



INFORME ECONÓMICO

SEPTIEMBRE 2013

REPÚBLICA DEL PARAGUAY



PO SU GUARANI



Banco Central del Paraguay
Federación Rusa y Sargento Marecos
www.bcp.gov.py - webmaster@bcp.gov.py
Asunción - Paraguay

ÍNDICE

	Página
Resumen ejecutivo	<i>i</i>
I. Nivel de Precios	1
A. Índice de Precios al Consumidor (IPC)	1
B. Principales Aspectos de la Inflación	1
C. Inflación de Bienes, Servicios y Renta	3
D. Inflación Subyacente	4
E. Inflación en Bienes Nacionales e Importados	5
F. Inflación en Bienes Transables y No Transables	6
G. Índice de Precios del Productor (IPP)	7
II. Política Monetaria y Financiera	9
A. Aspectos Monetarios y Cambiarios	9
A.1. Política Monetaria	9
A.2. Política Cambiaria	15
A.3. Evolución de los Instrumentos de Regulación Monetaria	16
A.4. Evolución de los Agregados Monetarios	18
A.5. Crédito Neto al Sector Público no Financiero	21
A.6. Crédito Neto al Sistema Bancario	22
B. Situación Fiscal	23
B.1. Resultado Fiscal	23
B.1.1. Ingresos	24
B.1.2. Gastos	27
B.1.3. Financiamiento del Déficit	28
B.2. Resultado Primario	31
B.3. Comportamiento de la Deuda Pública Interna con el BCP	31
B.4. Depósitos del sector público en el BCP	32
C. Análisis del Sistema Bancario y Financiero	34
C.1. Análisis del Sistema Bancario	34
C.1.1. Cuentas Activas	34
C.1.2. Cuentas Pasivas	34
C.1.3. Depósitos del Sector Privado en el Sistema Bancario y Créditos del Sistema Bancario al Sector Privado	35
C.1.4. Fuentes y Usos de Fondos del Sistema Bancario	38
C.2. Análisis de las Empresas Financieras	42
C.2.1. Cuentas Activas	42
C.2.2. Cuentas Pasivas	43
C.2.3. Depósitos y Créditos de las Empresas Financieras al Sector Privado	44
C.2.4. Fuentes y Usos de Fondos de Empresas Financieras	45

C.3. Préstamos del Banco Central del Paraguay a Bancos y Empresas Financieras	46
C.4. Operaciones Bursátiles	46
C.4.1. Instrumentos Financieros Transados	46
C.4.2. Los Mercados: Primario y Secundario	47
III. Nivel de Actividad Económica	51
A. Indicador Mensual de la Actividad Económica del Paraguay	51
A.1. Comportamiento del IMAE al mes de Agosto de 2013	51
IV. Sector Externo	54
A. Aspectos Financieros Internacionales	54
A.1. Reservas Monetarias Internacionales	54
A.2. Tipo de Cambio	55
A.2.1. Tipo de Cambio Nominal G/USD	55
A.2.2. Tipo de Cambio real bilateral	56
A.3. Ingreso de Divisas de las Entidades Binacionales	57
B. Comercio Exterior	57
B.1. Exportaciones e Importaciones	57
B.1.1. Exportaciones	57
B.1.2. Importaciones	63
B.2. Comercio Exterior Registrado por Zonas Económicas	64
B.2.1. Mercosur	64
B.2.2. Asia	67
B.2.3. Unión Europea	70
C. Producción y Precios Internacionales	73
C.1. Soja	73
C.2. Carne	74
C.3. Precio del Petróleo	81
C.4. Términos de intercambio	82
D. Deuda Pública Financiera Externa registrada en SIGADE (Sistema de Gestión y Análisis de Deuda Externa).	83
E. Anexos	84
Estimador Cifra de Negocios al mes de Agosto de 2013	85

Gráficos

Página

Nivel de Precios

Gráfico N° 1: Inflación Interanual	1
Gráfico N° 2: Inflación Subyacente vs. IPC	4
Gráfico N° 3: Índice de Precios de Bienes Nacionales e Importados	6
Gráfico N° 4: Índice de Precios de Transables, No Transables e IPC	7

Política Monetaria y Financiera

Gráfico N° 5: Tasas Referenciales de Rendimientos de los IRM	10
Gráfico N° 6: Reservas Internacionales Netas	10
Gráfico N° 7: Compra Neta Mensual de divisas del BCP a Bancos Comerciales	15
Gráfico N° 8: Índice Tipo de Cambio Real Efectivo y Tipo de Cambio Nominal	16
Gráfico N° 9: Instrumentos de Regulación Monetaria	16
Gráfico N° 10: Monto adjudicado de IRM	17
Gráfico N° 11: Gasto Total de los Instrumentos de Política Monetaria	18
Gráfico N° 12: Billetes y Monedas en Circulación	18
Gráfico N° 13: Evolución del Agregado Monetario Amplio (M3)	20
Gráfico N° 14: Preferencia por Liquidez del Público	21
Gráfico N° 15: Depósitos en MN del Sector Público en el BCP	22
Gráfico N° 16: Depósitos de Encaje y en Cta. Cte. del Sistema Bancario en el BCP.	23
Gráfico N° 17: Evolución de los Ingresos y Gastos	24
Gráfico N° 18: Ingresos Tributarios	26
Gráfico N° 19: Composición de los Ingresos Tributarios	26
Gráfico N° 20: Composición de los Gastos	27
Gráfico N° 21: Déficit/Superávit	29
Gráfico N° 22: Resultado Primario de la Administración Central	31
Gráfico N° 23: Saldo de depósitos del Sector Público no Financiero en el BCP	33
Gráfico N° 24: Depósitos del Sector Privado en el Sistema Bancario	36
Gráfico N° 25: Estructura de los Depósitos del Sector Privado en el Sistema Bancario.	36
Gráfico N° 26: Crédito del Sistema Bancario al Sector Privado	37
Gráfico N° 27: Dolarización del Sistema Bancario. Depósitos, Créditos y Morosidad	38

Sector Real

Gráfico N° 28: Indicador Mensual de la Actividad Económica del Paraguay	51
Gráfico N° 29: Indicador Mensual de la Actividad Económica del Paraguay	52

Sector Externo

Gráfico N° 30: Reservas Internacionales Netas.	54
Gráfico N° 31: Evolución de Índices del Tipo de Cambio Real	56
Gráfico N° 32: Evolución de la Producción, el Consumo y el Precio Mundial de la Soja	74
Gráfico N° 33: Evolución del Precio de la Soja	76
Gráfico N° 34: Evolución del Precio de la Carne	77
Gráfico N° 35: Evolución del Precio del Maíz	78
Gráfico N° 36: Evolución del Precio del Trigo	78
Gráfico N° 37: Evolución del Precio del Algodón	79

Gráfico N° 38: Evolución del Precio del Girasol	80
Gráfico N° 39: Evolución del Precio del Arroz	80
Gráfico N° 40: Evolución del Precio del Azúcar	81
Gráfico N° 41: Evolución del Precio Internacional del Petróleo Brent	82
Gráfico N° 42: Evolución Mensual del Término de Intercambio	83

Tablas

Página

Nivel de Precios

Tabla N° 1: Inflación de Bienes, Servicios y Renta	3
Tabla N° 2: Tasa de Inflación Subyacente	5
Tabla N° 3: Variación del IPP	8

Política Monetaria y Financiera

Tabla N° 4: Expansión y Contracción de los Billetes y Monedas en Circulación	19
Tabla N° 5: Variación de los Agregados Monetarios	20
Tabla N° 6: Ingresos Tributarios de la Administración Central	25
Tabla N° 7: Gastos Corrientes de la Administración Central	28
Tabla N° 8: Fuentes de Financiamiento	29
Tabla N° 9: Ejecución Presupuestaria del Gobierno Central	30
Tabla N° 10: Cuentas del Activo del Sistema Bancario	34
Tabla N° 11: Cuentas del Pasivo del Sistema Bancario	35
Tabla N° 12: Fuentes y Usos de Fondos del Sistema Bancario (mensual)	39
Tabla N° 13: Fuentes y Usos de Fondos del Sistema Bancario (interanual)	40
Tabla N° 14: Cuentas del Activo del Sector Empresas Financieras	43
Tabla N° 15: Cuentas del Pasivo del Sector Empresas Financieras	43
Tabla N° 16: Fuentes y Usos de Fondos de Empresas Financieras. (mensual)	45
Tabla N° 17: Fuentes y Usos de Fondos del Sistema Bancario. (interanual)	46
Tabla N° 18: Instrumentos Financieros Transados en la BVPASA	47
Tabla N° 19: Volumen Negociado por el Mercado en la BVPASA	48

Sector Real

Tabla N° 20: Indicador Mensual de la Actividad Económica del Paraguay	52
---	----

Sector Externo

Tabla N° 21: Variación de las RIN.	55
Tabla N° 22: Balanza Comercial	57
Tabla N° 23: Exportaciones Acumuladas de Principales Productos	58
Tabla N° 24: Exportación de Semillas de Soja y Derivados, por Zonas Económicas	60
Tabla N° 25: Exportación Acumulada de Carne y Despojos Comerciales, por Destino	61
Tabla N° 26: Exportaciones de Maquila por Producto	62
Tabla N° 27: Exportaciones de Maquila por Países	62
Tabla N° 28: Importaciones Acumuladas por Principales Productos	63
Tabla N° 29: Exportaciones de Principales Productos al Mercosur	65
Tabla N° 30: Importaciones de Principales Productos desde el Mercosur	66
Tabla N° 31: Exportaciones de Principales Productos al Asia	68
Tabla N° 32: Importaciones desde China Continental	69
Tabla N° 33: Exportaciones de Principales Productos a la Unión Europea	71
Tabla N° 34: Importaciones de Principales Productos desde la Unión Europea	72
Tabla N° 35: Producción y Procesamiento Mundial de Semilla de Soja	74
Tabla N° 36: Oferta y Demanda Mundial de Carnes: Bovina, Porcina y Aviar	76

RESUMEN EJECUTIVO INFORME ECONÓMICO SETIEMBRE 2013

I. Nivel de Precios.

La inflación del mes de setiembre del 2013, medida por la variación del Índice de Precios al Consumidor (IPC), alcanzó una tasa del 0,3%, mayor a la tasa del 0,2% observada en el mismo mes del año 2012. Con este resultado, la inflación acumulada en el año asciende al 2,1%, por debajo de la tasa del 2,8% registrada durante el mismo periodo en el año anterior. La inflación interanual, por su parte, fue del 3,2%, resultado levemente mayor a la tasa del 3,1% verificada en el mes de agosto del corriente año, y también por encima de la tasa del 2,8% registrada en el mes de setiembre del año pasado.

Por otro lado, se señala que la inflación subyacente (indicador que excluye los rubros volátiles de la canasta) se situó en un nivel superior al de la inflación total mensual (en 0,5%). Así, la inflación interanual medida por este indicador, alcanzó una tasa del 3%, superior a la tasa del 2,7% correspondiente al mes de agosto del corriente año, y también por encima de la tasa del 2,9% verificada en el mes de setiembre del año 2012.

El comportamiento de la inflación durante el mes de setiembre de 2013 se caracterizó por aumentos en la mayor parte de las agrupaciones del índice, destacándose, principalmente,

los aumentos de precios verificados en alimentación, gastos en salud y comunicación.

La inflación del mes de setiembre del año 2013, medida por la variación del Índice de Precios del Productor (IPP), fue del 0,5%, inferior al 0,9% registrada en setiembre del año pasado. Así, la inflación acumulada asciende al 0,8%, por encima del 2% observado en setiembre del 2012. Con estos datos, la inflación interanual del año 2013 asciende al 1,1%, inferior al 1,4% registrado en el mes de agosto del corriente, y por debajo del 3,2% observado en setiembre del año 2012.

II. Política Monetaria y Financiera

La tasa media de rendimiento de los Instrumentos de Regulación Monetaria, al mes de setiembre se ubicó en 5,88%. En este mes, tres de los seis plazos establecidos tuvieron colocaciones, los que tuvieron actividad fueron dominadas por las de corto plazo (15 a 100 días) (32,7%), de corto mediano plazo (101 a 200 días) (27,6%) y largo plazo (más de 350 días) (39,7%).

En el mes de setiembre del 2013, el BCP realizó operaciones en el mercado cambiario con una venta neta de USD 29,6 millones a los bancos comerciales. El total de ventas netas acumulado del año 2013 ascendió a USD 268,8 millones.

A setiembre del 2013, el saldo de los IRM fue de ₡ 7.479.480 millones, representando una variación mensual e interanual de -4,8% y 58,8%, respectivamente, a partir de este año se agregaron a las Letras de Regulación Monetaria (LRM), la Facilidad de Depósito a 1 día o Depósito Overnight. El stock alcanzado representó aproximadamente el 5,7% del PIB. La tasa de rendimiento promedio ponderado de las LRM del mes fue de 5,88%, superior al 5,5% de setiembre del 2012 y al registrado el mes anterior (5,52%) y la tasa de rendimiento promedio ponderado del mes de la Facilidad de Depósitos fue 4,5%.

Las colocaciones en el mes de setiembre ascendieron a ₡ 1.209.150 millones, realizándose subastas mensuales para dichos instrumentos. El 32,7% del total colocado en el mes correspondió a títulos cuyos vencimientos es de 14 a 100 días, 27,6% a títulos cuyos vencimientos están entre 101 a 280 días y 39,7% a títulos cuyos vencimientos van de 281 a más de 350 días. En setiembre de 2013 el plazo promedio de las colocaciones fue de 200,1 días superior al registrado en setiembre de 2012 (37,7 días). La estructura del total de las colocaciones de los IRM, al mes de setiembre, fue la siguiente: más de 350 días (largo plazo) con el 34%, de 101 a 200 días (corto mediano plazo) con el 19,7%, seguido por las colocaciones de 15 a 100 días (corto plazo) el 16,2%, las colocaciones del resto de los plazos constituyen el 30,1%.

Durante el mes de setiembre del 2013, el M0 tuvo una variación interanual de 14,3%. La variación

mensual fue del 0,3%, mientras que en setiembre del 2012, las variaciones del M0 fueron de 13,8% y 1,8% en términos interanuales y mensuales, respectivamente. La variación interanual promedio¹ del M0 en el mes de setiembre del presente año fue del 16,4%, superior a la tasa del 12,5% registrada en el mismo mes del año anterior. Asimismo, la variación interanual del promedio móvil de los últimos 12 meses del M0 fue de 15,8% similar al mes anterior (15,8%).

El principal factor de expansión² mensual del M0 en setiembre fue el Activo Externo Neto (AEN) (5,7% del M0), mientras que entre los demás factores que tuvieron un comportamiento contractivo, se destaca como el de mayor incidencia, el Crédito Neto al Sector Público (11,6% del M0). En términos interanuales, el factor principal de expansión del M0 fue el AEN (69,9% del M0), mientras que el de mayor efecto contractivo fueron los Instrumentos de Regulación Monetaria (40,9% del M0) en el cual se incluyen las Letras de Regulación Monetaria y Facilidad de Depósitos de 1 día.

Al mes de setiembre de 2013, el saldo de Activos del Sistema Bancario fue de ₡ 70,1 billones, que reflejó un aumento de (1,3%) con relación al mes de agosto de 2013. Con respecto al mismo mes del año anterior, esta cuenta

¹ El M0 promedio se calcula en base al M0 diario.

² Los elementos de expansión y contracción de la liquidez primaria son calculados bajo un mismo tipo de cambio de manera a eliminar el efecto cambiario.

registró un crecimiento de ₡ 11,8 billones (20,3%).

El saldo total de Pasivos del Sistema Bancario, al mes de setiembre de 2013 se ubicó en ₡ 62,5 billones, cifra que representó un 1,2 % de incremento mensual. Al compararlo con el mismo mes del año anterior, esta cuenta reflejó una variación positiva de ₡ 10,7 billones (20,7%).

Al mes de setiembre de 2013, los depósitos totales del sector privado alcanzaron un nivel de ₡ 42,3 billones, denotando un aumento mensual de 0,7%. En términos interanuales el nivel alcanzado representó un incremento de 18,9%. Por su parte, las Obligaciones con el Sector Público obtuvieron un nivel de ₡ 7,2 billones, indicando un valor mensual mayor en 2,5%. Interanualmente constituyó un alza de 8,7%.

La composición estructural de los depósitos del sector privado, en el mes de setiembre de 2013, indica que el 46,7% están expresados en Moneda Extranjera (ME), ratio superior al registrado en setiembre de 2012.

A setiembre de 2013, los préstamos al sector privado alcanzaron un nivel de ₡ 40,6 billones, que representó un incremento en término mensual de 2,1% e interanual de 15,6%.

III. Política Fiscal.

De acuerdo a datos preliminares suministrados por el Ministerio de

Hacienda, la ejecución presupuestaria del Gobierno Central durante el mes de agosto de 2013, sobre la base de lo contabilizado recaudado/obligado, presentó un déficit de ₡ 3.624 millones. En consecuencia, el déficit acumulado para el presente año es de ₡ 306.838 millones. Los resultados fiscales a agosto de los últimos años, registraron superávit de ₡ 1.771.906 millones en el año 2011 y ₡ 492.895 millones en el año 2012.

Los depósitos del SPNF a setiembre de 2013, reflejaron un incremento de ₡ 777,7 mil millones (10,5%) con relación al mes anterior, siendo el saldo de estos depósitos de ₡ 8.160,8 mil millones. Esta cifra es mayor en 26,1% al registrado en el mes de setiembre de 2012. De estos depósitos ₡ 4.762,2 mil millones corresponden a MN y ₡ 3.398,6 mil millones a ME.

El saldo de los depósitos del Gobierno Central fue de ₡ 5.6121, 0 mil millones, de los cuales ₡ 2.213,4 mil millones corresponden a MN y ₡ 3.398,6 mil millones a ME. Del mismo modo, el monto de los depósitos de las Empresas Públicas a este mes registró un saldo de ₡ 0,5 mil millones.

IV. Sector Real

La evolución de la actividad económica, al mes de agosto de 2013, indica una variación interanual de 12,7% en términos reales, superior a la tasa de 2% registrada en el mismo periodo del año 2012.

Por su parte, la tasa de variación acumulada, al octavo mes del año, se ubicó en un 14,7%, mientras que la tasa mensual de la serie desestacionalizada ha registrado una disminución de -0,9% con respecto a julio de 2013.

El comportamiento de las ventas del mes de agosto de 2013, conforme al Estimador Cifras de Negocios (ECN), registró una tasa de variación interanual de 1,5%, que se ubicó por debajo de la tasa de 3,7% observada en el mismo mes del año 2012. Con este resultado el ECN acumula un crecimiento de 6,7% al octavo mes del año.

Por otra parte, y respecto a la evolución promedio de los últimos doce meses, el ECN presentó un crecimiento interanual de 5,5% en el mes de agosto de 2013. Este crecimiento se ubicó por encima del 2,5% registrado en el mes de agosto de 2012, pero ligeramente por debajo del 5,7% observado en el mes de julio del 2013.

V. Sector Externo

A fines de setiembre de 2013, las Reservas Monetarias Internacionales Netas (RMIN), ascienden a USD 5.900,1.- millones, superior en USD 98,6 millones en comparación al mes anterior.

Al mes de setiembre de 2013 el valor de la moneda doméstica se depreció nominalmente en 0,4% respecto al dólar norteamericano, cotizando durante el mes de análisis en un nivel promedio de ₲/USD 4.446,4. Con este resultado, el guaraní presentó en términos

interanuales y acumulados depreciaciones del 0,5% y 3,7% respectivamente.

Desde el punto de vista del comportamiento interanual del tipo de cambio real, en el mes de setiembre, el Guaraní experimentó una apreciación de 8,4% con relación a la canasta de monedas. Con respecto al Real brasileño, se registró una apreciación interanual del 9,2%. Asimismo, el Peso Argentino y el Dólar Americano han experimentado apreciaciones interanuales del 11,3% y 2,3% respectivamente.

El ingreso efectivo total de divisas de los entes binacionales en el mes de setiembre de 2013 ascendió aproximadamente a USD 55,6 millones, correspondiente en su totalidad a Regalías (Royalties) y Compensación por Cesión de Energía de la Itaipú Binacional.

El comercio de mercancías al mes de setiembre del 2013 registró un saldo deficitario de USD 860,8 millones, 62,7% inferior al déficit observado en el mismo periodo del año anterior y que alcanzara USD 2.309,6 millones.

El valor de las exportaciones registradas al mes de setiembre del 2013 totalizó USD 7.575,5 millones, que representa un aumento del 37% con relación al monto al mes de setiembre del año anterior, cuando alcanzó USD 5.529,4 millones.

Al mes de setiembre del 2013, las importaciones registradas totalizaron USD 8.436,3 millones, lo que significó un aumento del 7,6% respecto al total informado en el mismo periodo del año

anterior cuando alcanzó USD 7.839,0 millones.

En setiembre del 2013, la cotización promedio de la soja en el mercado de Chicago se ubicó en USD 510,5 por tonelada. Este precio significó una disminución del 17,5% con relación al mismo mes del año 2012, en el cual la cotización de la oleaginosa se situaba en USD 618,5 por tonelada. Los precios futuros de la soja continúan a la baja ya que su producción podría alcanzar un máximo histórico en 2013/14.

En el mes de setiembre del 2013, el precio promedio de la carne vacuna en el mercado de Chicago fue de USD 2.770,8 la tonelada, aumentando levemente la cotización en 0,1% con respecto al precio promedio del mes de setiembre del año 2012, cuando fue de USD 2.766,7 por tonelada

En el mes de setiembre del 2013, la cotización promedio del precio internacional del petróleo tipo Brent se ubicó en USD 112,1 por barril, lo que implica un aumento del 2,3% en el precio con relación a la cotización del mes pasado y que fue de USD 109,6 por barril.

El saldo de la deuda pública externa del Paraguay al 30 de setiembre de 2013, asciende a USD 2.675,4 millones. Se observa un aumento de 3% con respecto al saldo de agosto de 2013 y de 23,1% con respecto al mismo mes del año anterior.

I. NIVEL DE PRECIOS.

A. Índice de Precios al Consumidor (IPC).

La inflación del mes de setiembre del 2013, medida por la variación del Índice de Precios al Consumidor (IPC), alcanzó una tasa del 0,3%, mayor a la tasa del 0,2% observada en el mismo mes del año 2012. Con este resultado, la inflación acumulada en el año asciende al 2,1%, por debajo de la tasa del 2,8% registrada durante el mismo periodo en el año anterior. La inflación interanual, por su parte, fue del 3,2%, resultado levemente mayor a la tasa del 3,1% verificada en el mes de agosto del corriente año, y también por encima de la tasa del 2,8% registrada en el mes de setiembre del año pasado.

Gráfico N° I: Índice de Precios al Consumidor.
Tasa Interanual 2009 al 2013.

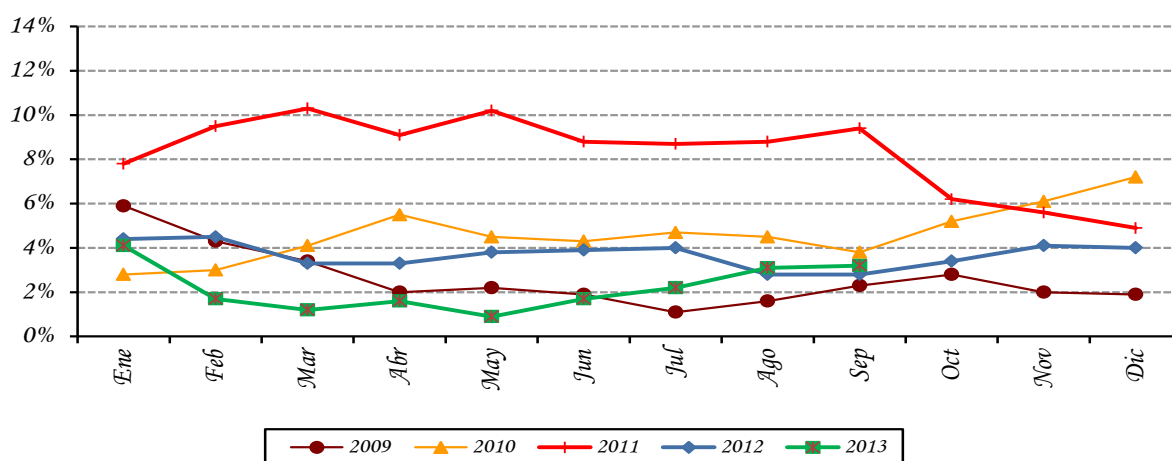

Fuente: Departamento de Cuentas Nacionales y Mercado Interno, Sub Gerencia General de Política Monetaria.

Por otro lado, se señala que la inflación subyacente (indicador que excluye los rubros volátiles de la canasta) se situó en un nivel superior al de la inflación total mensual (en 0,5%). Así, la inflación interanual medida por este indicador, alcanzó una tasa del 3%, superior a la tasa del 2,7% correspondiente al mes de agosto del corriente año, y también por encima de la tasa del 2,9% verificada en el mes de setiembre del año 2012.

B. Principales Aspectos de la Inflación.

El comportamiento de la inflación durante el mes de setiembre de 2013 se caracterizó por aumentos en la mayor parte de las agrupaciones del índice, destacándose, principalmente, los aumentos de precios verificados en alimentación, gastos en salud y comunicación.

Dentro de la primera de las agrupaciones, se destacan las subas de precios verificadas en la harina y en los panificados, que en opinión de agentes del sector, responde, en parte, a la mala cosecha de trigo registrada durante el presente año debido a condiciones climáticas adversas, sumada a la masiva exportación de trigo hacia Brasil.

La carne vacuna, por su parte, fue otro de los rubros que observó un incremento de precio, y que en opinión de analistas del sector, está explicado por la reducida oferta de animales terminados, y por la mayor demanda por parte del mercado chileno. Este último mercado empieza a incrementar su participación en la cesta de exportaciones cárnicas paraguaya, diversificándola, aunque el mercado ruso sigue siendo el principal destino de la proteína roja nacional en esta temporada. En la actualidad Paraguay exporta carne vacuna a aproximadamente 25 mercados.

También las menudencias vacunas registraron una suba significativa de precio durante este mes. Referentes del sector industrial cárnico indican que el principal factor impulsor de este comportamiento de precios de las menudencias es la fuerte demanda internacional del producto. Este rubro en años anteriores tenía una muy baja participación como generador de divisas, mientras que en la actualidad ha ganado un lugar de relevancia. Entre los países que encabezan el ranking, en términos de mejor cotización del subproducto de origen animal, se puede citar a aquellos que tienen una cultura de fuerte consumo de menudencias, como Vietnam y Hong Kong, entre los más destacados.

Igualmente, durante el mes se verificaron incrementos en los precios en algunos sustitutos de la carne vacuna, como la carne de cerdo y la carne de pescado.

Por otro lado, en alimentación también se presentaron caídas de precios como las observadas en carne de aves y embutidos.

El azúcar nuevamente observó un retroceso en su cotización mensual, y se constituye en uno de los rubros con mayor caída de precios en lo que va del año. Agentes del sector, mencionan una fuerte competencia desde los países vecinos.

Los lácteos también verificaron una leve reducción de precios durante el presente mes, aunque con movimientos mixtos en sus componentes, debido a que la leche observó un aumento de precio, mientras que los quesos observaron una retracción en sus cotizaciones. Agentes consultados mencionaron un aumento importante de la oferta de queso en el mercado doméstico, especialmente de la variedad Paraguay.

En la agrupación Gastos en Salud se destacan las subas de precios identificadas en atención médica, servicios de salud y productos farmacéuticos.

Con respecto a Comunicaciones, los incrementos más significativos se registraron en correo, telefonía móvil, internet y en los aparatos celulares.

En la agrupación Bebidas Alcohólicas y Tabaco se observaron alzas de precios como las verificadas en bebidas alcohólicas destiladas, vino y cigarrillo importado.

Asimismo, en los servicios de la canasta se destacan los aumentos registrados en alquiler de vivienda, compostura de calzado, suministro de agua, mantenimiento de vehículo, pasaje interurbano, pasaje aéreo, servicio de lunch, paquetes turísticos al exterior e interior, peluquería y seguro médico.

Finalmente, en los bienes duraderos se identificaron subas de precios como las registradas en autovehículos, motos, bicicletas, repuestos y accesorios para vehículos, muebles, artículos de dormitorio, equipos, utensilios y herramientas.

C. Inflación de Bienes, Servicios y Renta.

La inflación de los Bienes de la canasta fue del 0,2%, superior al 0,1% observado en el mismo mes del año anterior. Así, la inflación acumulada en el año asciende al 1,8%, superior al 0,9% registrado en el mismo periodo del año 2012. Con este resultado, la inflación interanual, medida por este indicador, asciende al 3,3%, por encima del 3,1% registrado en el mes anterior, y también bastante superior al 0,2% registrado en el mes de setiembre del 2012.

Tabla N° 1: Inflación de Bienes, Servicios y Renta.
En Porcentajes.

AGRUPACIÓN	Setiembre 2012			Setiembre 2013		
	<u>Tasa de Inflación</u>			<u>Tasa de Inflación</u>		
	<u>Mens.</u>	<u>Acum.</u>	<u>Inter.</u>	<u>Mens.</u>	<u>Acum.</u>	<u>Inter.</u>
Bienes Alimenticios	0,0	-1,5	-4,8	0,2	2,8	5,2
Bienes Alimenticios (sin frutas y verduras)	0,1	-2,5	-6,3	1,1	2,6	4,8
Otros Bienes	0,2	3,5	5,9	0,2	0,7	1,2
Total Bienes	0,1	0,9	0,2	0,2	1,8	3,3
Servicios	0,4	6,0	7,2	0,5	2,1	2,8
Renta	0,3	11,7	13,0	0,3	7,4	8,1
Total Servicios y Renta	0,3	6,4	7,6	0,4	2,5	3,1
IPC	0,2	2,8	2,8	0,3	2,1	3,2

Fuente: Departamento de Cuentas Nacionales y Mercado Interno, Sub Gerencia General de Política Monetaria.

En cuanto a la agrupación Servicios y Renta, la inflación mensual se ubicó en un 0,4%, por encima del 0,3% registrado en el mes de setiembre del 2012. Con este resultado, la inflación acumulada del año fue del 2,5%, inferior a la tasa del 6,4% registrada en el mismo mes del año anterior. Por

su parte, la inflación interanual fue del 3,1%, superior al 3% observado en el mes anterior, pero menor al 7,6% verificado en el mes de setiembre del año pasado.

D. Inflación Subyacente.

La inflación subyacente durante el mes de setiembre de 2013 fue del 0,5%, siendo este resultado mayor a la tasa observada en la inflación total. A su vez, la inflación subyacente(XI), que además de excluir las frutas y verduras no incorpora los servicios tarifados y combustibles, presentó también una tasa del 0,6%.

Gráfico N° 2: Inflación Subyacente vs. IPC.

Tasa Interanual 2005 al 2013

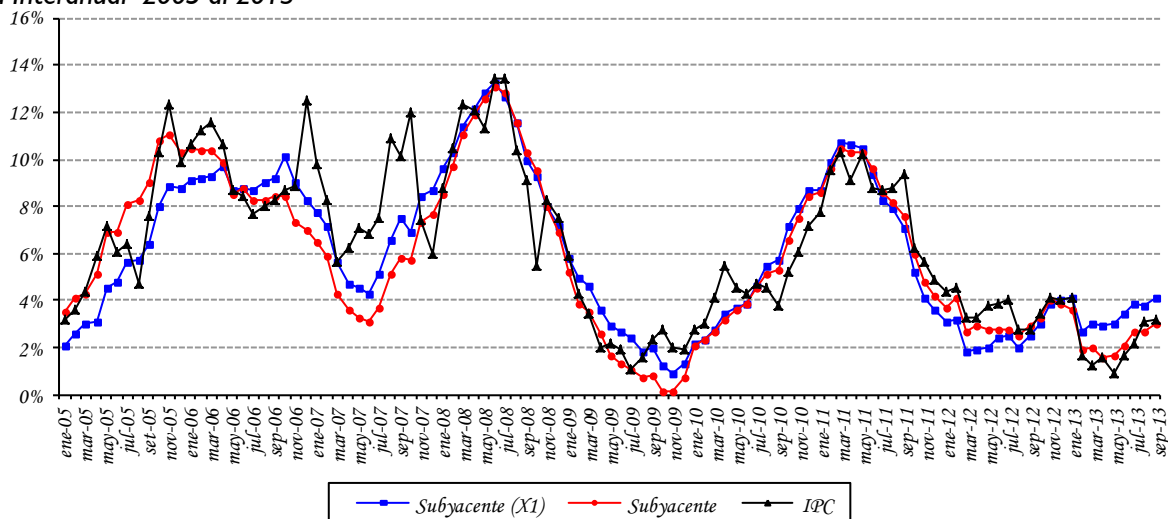

Fuente: Departamento de Cuentas Nacionales y Mercado Interno, Sub Gerencia General de Política Monetaria.

Con respecto a la inflación interanual registrada en el mes de setiembre de 2013 por cada uno de los indicadores de precios, las mismas presentaron los siguientes porcentajes: inflación total 3,2%, inflación subyacente 3% e inflación subyacente (X1) 4,1%.

Tabla N° 2: Tasa de Inflación Subyacente.
En Porcentajes.

AGRUPACIÓN	<u>Setiembre 2012</u> <u>Tasa de Inflación</u>			<u>Setiembre 2013</u> <u>Tasa de Inflación</u>		
	<u>Men.</u>	<u>Acum.</u>	<u>Inter.</u>	<u>Men.</u>	<u>Acum.</u>	<u>Inter.</u>
Frutas y Verduras	-0,4	2,7	1,6	-2,9	4,0	6,8
Servicios Tarifados	0,0	1,6	2,3	0,0	-5,6	-5,4
Combustibles	-0,1	4,0	8,9	0,1	-3,1	-3,1
Subyacente (XI)	0,3	2,9	2,5	0,6	3,0	4,1
Subyacente	0,3	2,9	2,9	0,5	2,0	3,0
IPC	0,2	2,8	2,8	0,3	2,1	3,2

Fuente: Departamento de Cuentas Nacionales y Mercado Interno, Sub Gerencia General de Política Monetaria.

E. Inflación en Bienes Nacionales e Importados.

La inflación mensual perteneciente a los bienes de consumo nacional, en el mes de setiembre del corriente año fue del 0,3%, superior a la tasa del 0,2% registrada en el mismo mes del año anterior. Así, la inflación acumulada asciende al 2,8%, mayor a la tasa del 2,2% observada en el mismo periodo del año anterior. Con este resultado, la inflación interanual fue del 4,1%, por encima del 4% observada en agosto del corriente año, y también mayor al 1,2% registrada en el mismo mes del año pasado.

Por otro lado, la inflación mensual de los bienes de consumo importado (sin frutas y verduras) alcanzó una tasa de variación del 0,1%, similar a la verificada en el mismo mes del año 2012. Con este resultado, la inflación acumulada asciende al 0,5%, menor al 3,2% correspondiente al mismo mes del año anterior. Así, la inflación interanual registrada por este indicador, fue del 0,9%, igual a la observada en el mes anterior, pero muy por debajo al 6,2% verificado en el mes de setiembre del año 2012.

Gráfico N° 3: Índice de Precios de Bienes Nacionales e Importados.

Tasa Interanual 2005 al 2013.

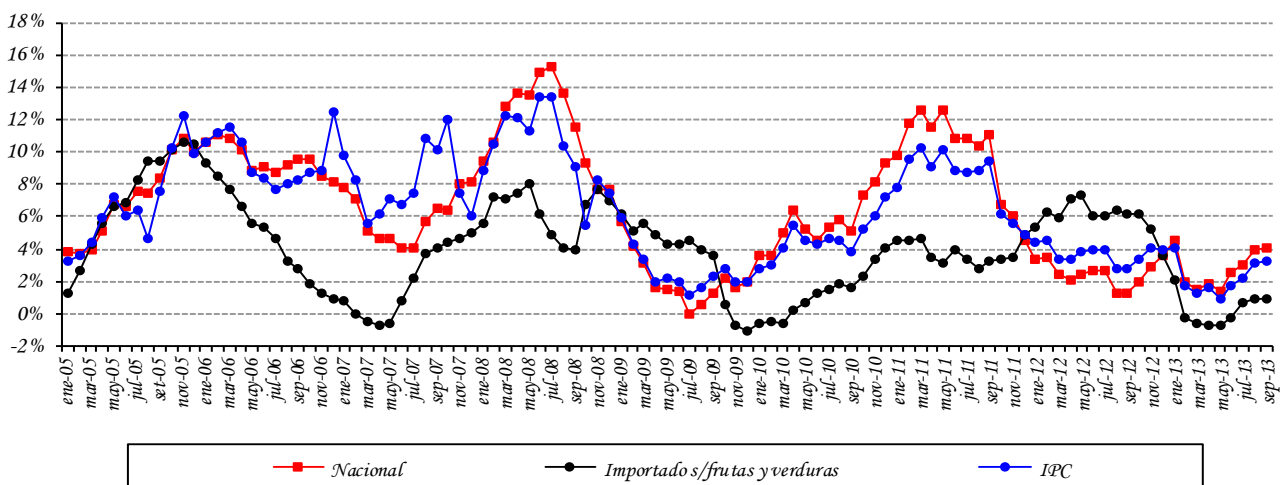

Fuente: Departamento de Cuentas Nacionales y Mercado Interno, Sub Gerencia General de Política Monetaria.

F. Inflación en Bienes Transables y No Transables.

La inflación mensual de los bienes transables (sin frutas y verduras) alcanzó una tasa del 0,6%, resultado superior al 0,2% registrado en el mismo mes del año anterior. La inflación acumulada alcanzó 1,6%, superior a la tasa del 0,2% observada en el mismo mes del año 2012. Así, la inflación interanual asciende al 3%, por encima del 2,5% observado en el mes de agosto del corriente año, y también superior al -0,4% registrado en setiembre del año anterior.

La inflación mensual de los bienes no transables fue del 0,5%, mayor a la tasa del 0,4% registrada en el mismo mes del año pasado. Con este resultado, la inflación acumulada observó una tasa del 2,4%, por debajo del 6,5% correspondiente al mismo mes del año anterior. De esta forma, la inflación interanual en el mes de setiembre de 2013 asciende al 3%, superior al 2,9% verificado en el mes anterior, pero por debajo de la tasa del 7,6% registrada en el mes de setiembre del año anterior.

Gráfico N° 4: Índice de Precios de Transables, No Transables
Tasa Interanual 2005 al 2013.

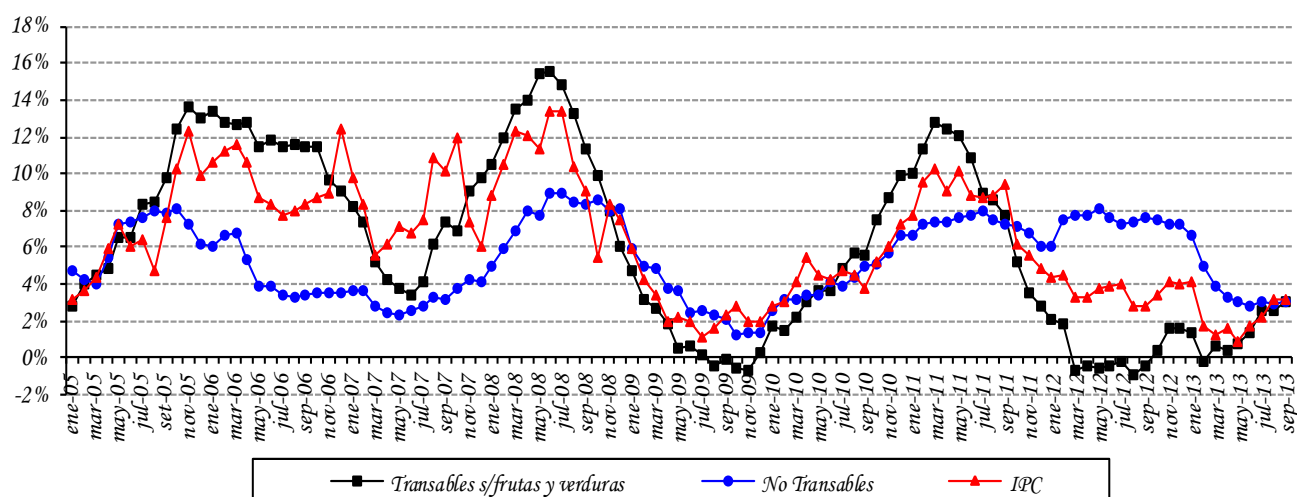

Fuente: Departamento de Cuentas Nacionales y Mercado Interno, Sub Gerencia General de Política Monetaria.

G. Índice de Precios del Productor (IPP).

La inflación del mes de setiembre del año 2013, medida por la variación del Índice de Precios del Productor (IPP), fue del 0,5%, inferior al 0,9% registrada en setiembre del año pasado. Así, la inflación acumulada asciende al 0,8%, por encima del 2% observado en setiembre del 2012. Con estos datos, la inflación interanual del año 2013 asciende al 1,1%, inferior al 1,4% registrado en el mes de agosto del corriente, y por debajo del 3,2% observado en setiembre del año 2012.

En el nivel de los PRODUCTOS NACIONALES la inflación fue del 0,9%, inferior al 1,5% observado en el mismo mes del año anterior. Por su parte, la inflación acumulada se ubicó en 0,6%, por debajo del 3% verificado en setiembre del año pasado. Así, la inflación interanual para los bienes nacionales cerró con una tasa del 1,3%, inferior al 1,9% registrado en agosto del 2013, y por encima de la tasa del 0,4% verificada en setiembre del año 2012.

Tabla N° 3: Variación del IPP.
En Porcentajes.

AGRUPACIÓN	Setiembre 2012			Setiembre 2013		
	Variaciones					
	Men.	Acum.	Inter.	Men.	Acum.	Inter.
Agricultura	4,6	16,9	17,7	1,4	-4,4	-4,6
Ganadería	1,8	-2,8	-11,3	1,4	3,3	3,1
Silvicultura y Extracción de Madera	1,2	4,2	7,9	0,6	3,3	4,5
Productos de la Pesca	-8,1	-3,0	-17,5	-6,4	15,3	8,4
Minerales	0,0	3,2	5,2	0,1	3,0	3,9
Alimentos, Bebidas y Tabaco, Textiles y Prod. de Cuero	0,9	-0,5	-4,2	0,9	1,4	2,8
Bienes Transportables no Metálicos	-0,1	5,3	6,8	0,2	1,4	1,5
Productos Metálicos, Maquinarias y Equipo	0,2	2,5	3,6	0,2	1,0	1,5
Productos Nacionales	1,5	3,0	0,4	0,9	0,6	1,3
Agricultura	2,1	4,3	19,2	1,2	0,2	2,8
Ganadería	-0,7	3,1	6,0	1,3	9,0	6,6
Silvicultura y Extracción de Madera	-0,4	-0,3	6,1	0,5	25,3	24,2
Minerales	0,3	5,3	5,9	0,3	7,3	9,3
Alimentos, Bebidas y Tabaco, Textiles y Prod. de Cuero	-0,2	2,7	4,3	0,0	1,5	2,0
Bienes Transportables no Metálicos	0,1	2,8	8,1	0,2	-0,3	0,1
Productos Metálicos, Maquinarias y Equipo	-0,1	-1,6	5,0	0,0	2,1	1,2
Productos Importados	0,0	0,6	6,5	0,1	1,0	0,8
General	0,9	2,0	3,2	0,5	0,8	1,1

Fuente: Departamento de Cuentas Nacionales y Mercado Interno, Sub Gerencia General de Política Monetaria.

En la agrupación PRODUCTOS IMPORTADOS, la variación registrada fue del 0,1%, superior al 0% observada en el mismo mes del año anterior. Con este resultado, la inflación acumulada alcanzó una tasa de cambio del 1%, por encima del 0,6% observado en setiembre del año pasado. Así, la inflación interanual de los bienes importados de setiembre de 2013 alcanzó una tasa de variación del 0,8%, similar a la registrada en agosto del corriente año, y muy por debajo del 6,5% observado en setiembre del año 2012.

II. POLÍTICA MONETARIA Y FINANCIERA.

A. Aspectos Monetarios y Cambiarios.

A.1. Política Monetaria.

La tasa de inflación del mes de setiembre, medida por el Índice de Precios al consumidor (IPC), fue 0,3% y 3,2% en término mensual e interanual, respectivamente; la tasa interanual fue superior a la observada en el mismo periodo del año anterior, que fue de 2,8%. Por su parte, la inflación subyacente registró una variación mensual de 0,5% e interanual fue 3%.

La tasa media de rendimiento de los Instrumentos de Regulación Monetaria, al mes de setiembre se ubicó en 5,88%. Este mes, tres de los seis plazos establecidos tuvieron colocaciones, los que tuvieron actividad fueron dominadas por las de corto plazo (15 a 100 días) (32,7%), de corto mediano plazo (101 a 200 días) (27,6%) y largo plazo (más de 350 días) (39,7%).

En el ámbito externo, se reconoce que queda mucho por hacer para que la economía mundial funcione mejor, el crecimiento mundial se mantiene moderado, los riesgos para la estabilidad y la volatilidad de los mercados persisten. Este año el crecimiento de Estados Unidos será más moderado aún por debajo del 2% aunque los fundamentos de su economía han venido mejorando gradualmente (los hogares están en mejor situación). Por primera vez en mucho tiempo, la zona del euro está empezando a crecer, no obstante continuara en recesión en 2013. El desempleo, en particular entre los jóvenes, también continúa siendo elevado en muchos países.

Por su parte, el crecimiento de las economías emergentes se ha debilitado en respuesta al menor dinamismo de sus demandas interna y externa, en algunos casos debido a vulnerabilidades macroeconómicas. El aumento reciente de las tasas de interés en las economías avanzadas y la mayor volatilidad de precios de los activos, sumados al enfriamiento de la actividad interna en los mercados emergentes, se han traducido en algunas salidas de capitales, caída de precios de las acciones, alzas de los rendimientos locales y depreciación de las monedas.

En el ámbito interno, el balance de riesgos para la inflación ha cambiado, tornándose la misma menos favorable. Los ajustes de precios administrados generarán un cambio en los precios relativos pudiendo definir un nuevo sendero para la trayectoria futura de la inflación. De mantenerse esta tendencia, podría implicar que el BCP tome medidas de política monetaria correctivas, a fin de mantener la tasa de inflación cerca del objetivo de mediano plazo (5%).

Las condiciones de crédito del sistema bancario al sector privado, al mes de setiembre continúan con un ritmo de crecimiento lento, sobretodo en moneda local (10,8%), en tanto que los créditos en dólares presentan una dinámica similar al mes anterior (22,4%). El crédito total se situó en 15,6%, en tanto que la tasa de interés se mantiene relativamente estable con relación al mes anterior en congruencia con la TPM que no se ha modificado en los últimos diez meses.

Gráfico N° 5: Tasas Referenciales de Rendimientos de los IRM. En Porcentaje.

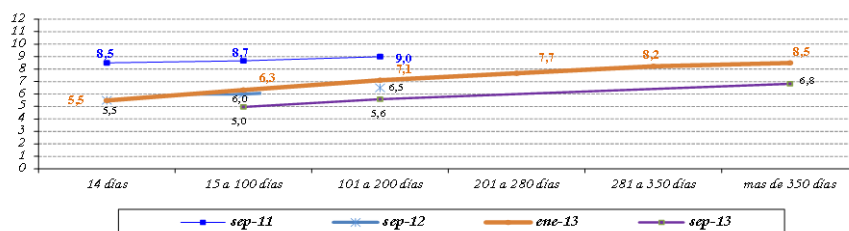

Fuente: Departamento de Operaciones de Mercado Abierto.

El nivel de Reservas Internacionales Netas (RIN) está en torno al 19,9% respecto al PIB, superior a la media de los últimos 12 meses de 18,9% del PIB. Un nivel significativo de RIN constituye una garantía contra eventuales desequilibrios financieros externos. El nivel de RIN alcanzado en setiembre del 2013, USD 5.900,1 millones, implica que registró una variación mensual de 1,7% (USD 98,7 millones), mientras que la interanual fue 21,9% (USD 1.061,8 millones). El comportamiento mensual señalado es el resultado del incremento de los Depósitos del Sector Público en ME en el BCP en USD 112,9 millones y de la cuenta Reservas en ME del BCP en USD 0,6 millones, contrarrestados por la disminución de los Depósitos de Encaje en ME en el BCP en USD 14,9 millones.

Gráfico N° 6: Reservas Internacionales Netas (En Millones de Dólares). Evolución del Índice de Convertibilidad (Porcentajes).

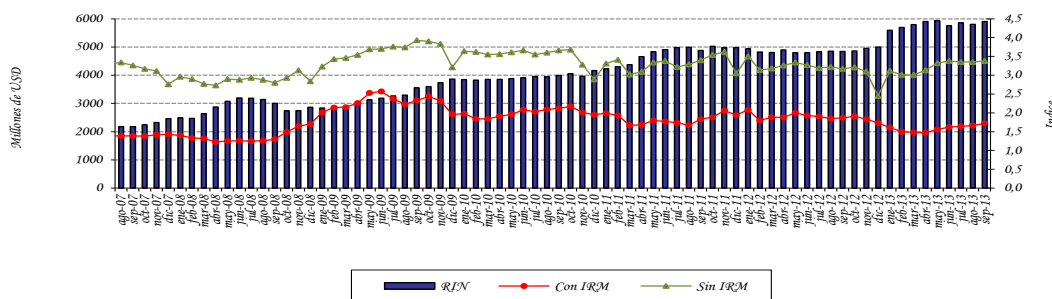

Fuente: Departamento de Estudios Monetarios y Financieros, Sub Gerencia General de Política Monetaria.

El índice de convertibilidad $RIN/ (M0+IRM)$ en el mes de setiembre de 2013 alcanzó un nivel de 1,72; cifra superior a la registrada en el mes anterior que fue de 1,66. El ratio $RIN/M0$ se situó en 3,38, valor mayor al alcanzado el mes anterior (3,35). La relación $RIN/M1$, se situó en un nivel de 1,55 al mes de setiembre de este año, superior a la registrada en setiembre del 2012 que fue 1,42. Se observa además que la relación $RIN/M2$ es 0,92; valor superior a lo observado 12 meses atrás (0,86).

Apartado I. Expectativas de Variables Económicas (EVE)

El Banco Central del Paraguay está prosiguiendo con las tareas orientadas a la implementación de un nuevo marco de política monetaria. Siguiendo las prácticas de los bancos centrales, en especial de los de la región, el Banco Central está implementando un nuevo esquema monetario que centra a la inflación como objetivo principal de su política. El propósito de este marco monetario es situar a la inflación en un nivel bajo y estable en el tiempo. Considerando que este esquema permite que el objetivo de inflación se convierta en el ancla nominal de la economía y consecuentemente las expectativas de inflación de los agentes económicos deben gravitar en torno a la meta de inflación del Banco Central, recientemente se ha desarrollado un índice que resume las expectativas de los agentes económicos, denominado Expectativas de Variables Económicas (EVE).

¿Qué es EVE?

EVE es un índice elaborado por el Banco Central que resume las expectativas de los agentes económicos referentes a las principales variables económicas. En palabras sencillas, es una encuesta del Banco Central en la que se pregunta cuál es la expectativa o valor esperado de las principales variables económicas, como la inflación en el futuro. Una vez recolectados los diferentes datos de expectativas, el Banco Central resume esa información a través del cálculo del promedio simple para cada variable.

¿Cuáles son las variables económicas encuestadas?

Las variables económicas de EVE y su periodicidad son:

- 1) Inflación (próximo mes, del año y del próximo año).
- 2) Variación del Tipo de Cambio ₲ /USD (próximo mes, del año, y del próximo año).
- 3) Variación porcentual del PIB (del año y del próximo año).

¿Cuáles son las instituciones que proveen sus expectativas?

El indicador EVE está basado en pronósticos realizados por consultorías económicas independientes, centros privados económicos de investigación, universidades que cuentan con departamentos de economía, bancos y empresas financieras.

¿Cuál es la utilidad de EVE?

Este indicador permite al público en general, así como a las instituciones de intermediación financiera, conocer la expectativa agregada de las principales variables económicas, y formar sus propias expectativas, para así tomar decisiones económicas más acertadas.

Respecto a la política monetaria, el indicador EVE, provee información adicional de los pronósticos de las principales variables económicas, lo que posibilita al Banco Central del Paraguay realizar medidas anticipadas de política, con miras a una conducción más eficiente de la política monetaria.

Resultados de EVE

VARIABLES	Expectativas del mes de Octubre
Inflación (Variación Porcentual del IPC)	
Mensual (Octubre 2013)	0,6%
Año 2013	4,5%
Año 2014	5,3%
Tipo de Cambio Nominal Gs/USD (Variación Porcentual)	
Mensual (Octubre 2013)	-0,2%
Año 2013	4,7%
Año 2014	2,1%
PIB (Variación Porcentual del PIB)	
Expectativa de crecimiento año 2013	11,8%
Expectativa de crecimiento año 2014	5,8%

Fuente: Departamento de Estudios Monetarios y Financieros, Sub Gerencia General de Política Monetaria, en base a encuestas mensuales.

Para el mes de Octubre de 2013 el mercado estimó una inflación mensual de **0,6%**, superior a la expectativa del mismo mes del año pasado (0,4%) e igual a la del mes anterior (0,6%). Por otra parte, en términos anuales, se observa que los agentes económicos siguen manteniendo sus expectativas de inflación cercana a la meta establecida por el BCP, el cual es del 5% con un margen de fluctuación de $\pm 2,5\%$. Así, la expectativa de inflación para el 2013 y 2014 se ubican en **4,5%** (muy similar a los meses anteriores) y **5,3%** respectivamente. Del análisis se infiere que los agentes encuestados siguen manteniendo una expectativa de evolución de precios, tanto para el 2013 como para el 2014, convergente hacia la meta fijada por el BCP (5%). Obsérvese que la perspectiva para el presente año se sitúa incluso por debajo de dicha meta.

En lo que refiere a la evolución del tipo de cambio con respecto al dólar, la expectativa es que el guaraní se aprecie un **0,2%** en el mes de octubre. Así mismo, los agentes encuestados manifestaron, en promedio, esperar una depreciación de la moneda nacional respecto al dólar americano para el 2013 del **4,7%** y para el 2014 del **2,1%**.

En cuanto a las expectativas de crecimiento económico, se registra que los encuestados esperan para el 2013 un crecimiento de la economía de **11,8%** (inferior al 13% proyectado por el BCP pero ligeramente superior al 11,6% estimado por los propios encuestados en el mes anterior). Con respecto al año 2014, se proyecta una evolución de la actividad económica del **5,8%**, cercano al potencial.

En resumen, la encuesta sobre Expectativas de Variables Económicas para el mes de octubre arroja como principales resultados el anclaje de las expectativas de inflación por parte de los agentes económicos en torno a la meta fijada por el BCP, así como también una apreciación del guaraní con respecto al dólar norteamericano para el mes de referencia. En cuanto al ritmo de crecimiento de la economía, las expectativas para el presente año y el próximo son bastante positivas indicando siempre una recuperación global de la economía.

Expectativas de Variables Económica (EVE). Año 2013

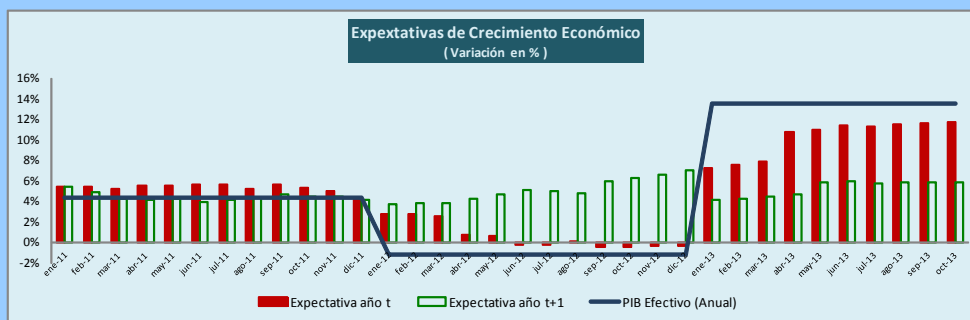
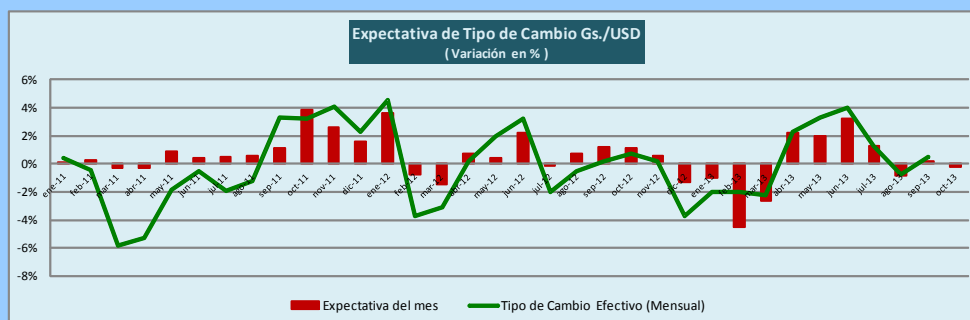

Fuente: Departamento de Estudios Monetarios y Financieros, Sub Gerencia General de Política Monetaria.

A.2. Política Cambiaria.

La Carta Orgánica del Banco Central del Paraguay establece que el régimen cambiario es libre y fluctuante. La función del BCP en el mercado de divisas es asegurar su funcionamiento normal, competitivo y equilibrado, respetando las tendencias fundamentales de la oferta y la demanda de moneda extranjera. También, dicha legislación establece que las operaciones de compra-venta de moneda extranjera por el Banco Central del Paraguay tendrán por misión atenuar los efectos de las fluctuaciones estacionales de la oferta y la demanda, así como contrarrestar los movimientos erráticos de los flujos de capital y las maniobras especulativas que pudieran perturbar el mercado o el nivel del tipo de cambio.

En el mes de setiembre del 2013, el BCP realizó operaciones en el mercado cambiario con una venta neta de USD 29,6 millones a los bancos comerciales. El total de ventas netas acumulado del año 2013 ascendió a 268,8 millones de dólares americanos.

Gráfico N° 7: Compra Neta Mensual de Divisas del BCP a Bancos Comerciales.
En Millones de Dólares.

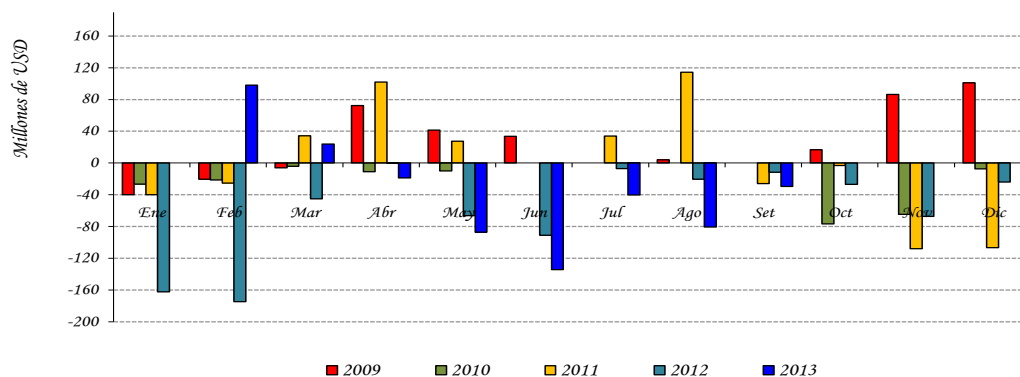

Fuente: Departamento de Operaciones de Mercado Abierto.

El valor de la moneda doméstica se depreció en un 0,5% frente al dólar americano respecto al mismo mes del año pasado y en un 0,4% en relación al mes anterior, cerrando así en un nivel promedio de G/USD 4.446,4. Por su parte, según se observa en el gráfico a continuación, el TCER se mantiene cercano a su nivel promedio registrado en los últimos 10 años, compatible con la actual estabilidad monetaria.

Gráfico N° 8: Índice Tipo de Cambio Real Efectivo (ITCR) y Tipo de Cambio Nominal (TCN). En Nivel.

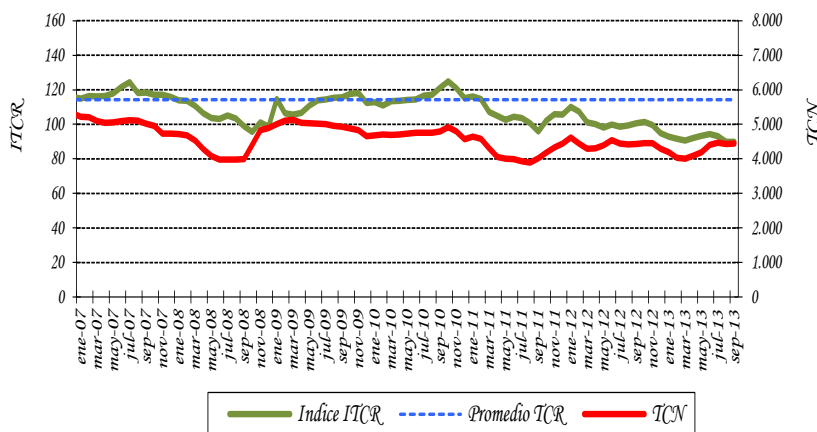

Fuente: Departamento de Estudios Monetarios y Financieros, Sub Gerencia General de Política Monetaria.

A.3. Evolución de los Instrumentos de Regulación Monetaria (IRM).

A setiembre del 2013, el saldo de los IRM fue de $\text{G} 7.479.480$ millones, representando una variación mensual e interanual de $-4,8\%$ y $58,8\%$, respectivamente, a partir de este año se agregaron a las Letras de Regulación Monetaria (LRM), la Facilidad de Depósito a 1 día o Depósito Overnight. El stock alcanzado representó aproximadamente el $5,7\%$ del PIB. La tasa de rendimiento promedio ponderado de las LRM del mes fue de $5,88\%$, superior al $5,5\%$ de setiembre del 2012 y al registrado el mes anterior ($5,52\%$) y la tasa de rendimiento promedio ponderado del mes de Facilidad de Depósitos fue $4,5\%$.

Gráfico N° 9: Instrumentos de Regulación Monetaria. Saldos de las Colocaciones y Rendimiento Promedio Ponderado Mensual.

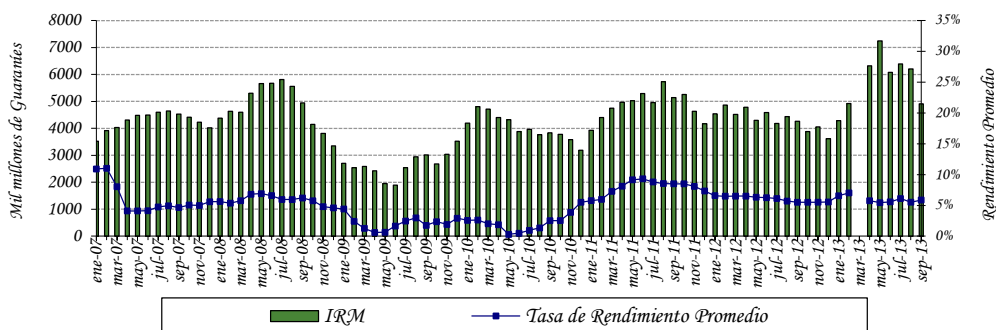

Fuente: Departamento de Operaciones de Mercado Abierto.

Las colocaciones en el mes de setiembre ascendieron a $\text{G } 1.209.150$ millones, realizándose subastas mensuales para dichos instrumentos. El 32,7% del total colocado en el mes correspondió a títulos cuyos vencimientos es de 14 a 100 días, 27,6% a títulos cuyos vencimientos están entre 101 a 280 días y 39,7% a títulos cuyos vencimientos van de 281 a más de 350 días. En setiembre de 2013 el plazo promedio de las colocaciones fue de 200,1 días superior al registrado en setiembre de 2012 (37,7 días). La estructura del total de las colocaciones de los IRM, al mes de setiembre, fue la siguiente: más de 350 días (largo plazo) con el 34%, de 101 a 200 días (corto mediano plazo) con el 19,7%, seguido por las colocaciones de 15 a 100 días (corto plazo) el 16,2%, luego las colocaciones del resto de los otros plazos constituyen el 30,1%.

Gráfico N° 10: Monto Adjudicado de IRM Mensual.
Millones de Guaraníes.

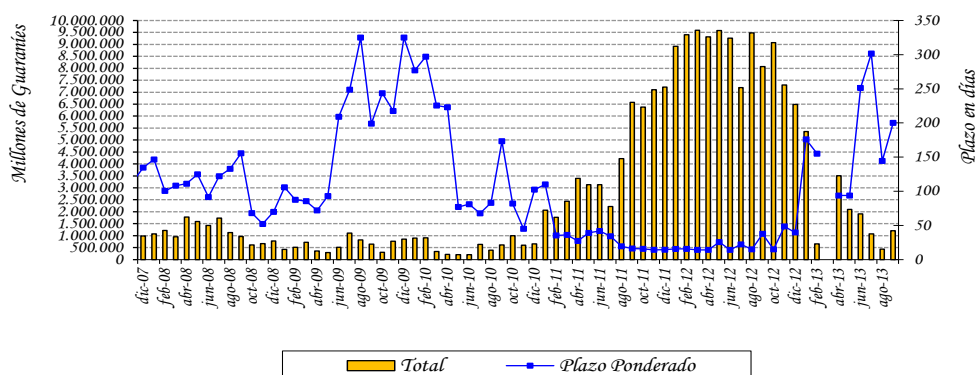

Fuente: Departamento de Operaciones de Mercado Abierto.

El gasto de la política monetaria a setiembre del 2013 fue de $\text{G } 388.173$ millones, mayor al valor acumulado a setiembre del 2012 en 47,4% (términos interanuales). El incremento de los gastos de Política Monetaria en relación con el año pasado se debería principalmente al incremento interanual de los saldos y las tasas pagadas a los Instrumentos de Regulación Monetaria (IRM) y apoyado por el incremento de los saldos de depósitos de encaje legal y la tasa a la cual se remuneran los mismos.

Gráfico N° 11: Gasto Total de los Instrumentos de Política Monetaria. Acumulado a setiembre

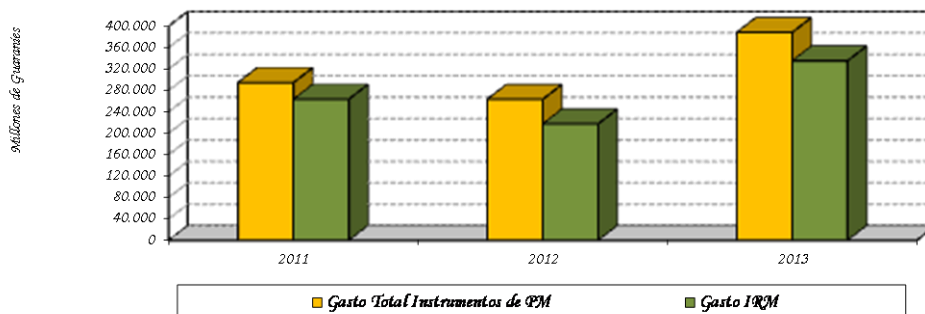

Fuente: Balance del Banco Central del Paraguay.

A.4. Evolución de los Agregados Monetarios.

Durante el mes de setiembre del 2013, el M0 tuvo una variación interanual de 14,3%. La variación mensual fue del 0,3%, mientras que en setiembre del 2012, las variaciones del M0 fueron de 13,8% y 1,8% en términos interanuales y mensuales, respectivamente. La variación interanual promedio¹ del M0 en el mes de setiembre del presente año fue del 16,4%, superior a la tasa del 12,5% registrada en el mismo mes del año anterior. Asimismo, la variación interanual del promedio móvil de los últimos 12 meses del M0 fue de 15,8% similar al mes anterior (15,8%).

Gráfico N° 12: Billetes y Monedas en Circulación. Variación Interanual.

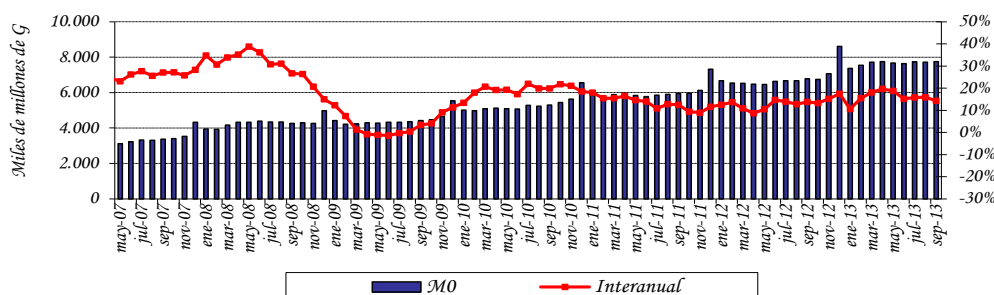

Fuente: Departamento de Estudios Monetarios y Financieros, Sub Gerencia General de Política Monetaria.

¹ El M0 promedio se calcula en base al M0 diario.

El principal factor de expansión² mensual del M0 en setiembre fue el Activo Externo Neto (AEN) (5,7% del M0), mientras que entre los demás factores que tuvieron un comportamiento contractivo, se destaca como el de mayor incidencia, el Crédito Neto al Sector Público (11,6% del M0). En términos interanuales, el factor principal de expansión del M0 fue el AEN (69,9% del M0), mientras que el de mayor efecto contractivo fueron los Instrumentos de Regulación Monetaria (40,9% del M0) en el cual se incluyen las Letras de Regulación Monetaria y Facilidad de Depósitos de 1 día. Los demás factores contractivos y expansivos del M0 se ilustran en la siguiente tabla.

Tabla N° 4: Expansión y Contracción de los Billetes y Monedas en Circulación. Variación Mensual e Interanual.

Conceptos	Var. Mensual Ago 13 – Set 13		Var. Interan. Set 13 – Set 12	
	Δ Millones de G	Δ %	Δ Millones de G	Δ %
Activos Externos Netos	441.683	5,7	4.737.431	69,9
Crédito Neto al S. Público	-896.151	-11,6	48.759	0,7
Crédito Neto al S. Bancario	-96.056	-1,2	-995.790	-14,7
Crédito Neto al R. del S. F.	5.734	0,1	-347.394	-5,1
Operaciones VLI (-)	-168.862	-2,2	-35.010	-0,5
IRM (-) 2/	-379.776	-4,9	2.770.568	40,9
Activos y Pas. No Clasificados Netos 1/	20.243	0,2	260.829	3,9
Billetes y Monedas en Circulación	24.091	0,3	968.277	14,3

1/ Incluye Capital y Reservas, Pasivos Externos de Mediano y Largo Plazo y Activos y Pasivos no Clasificados.

2/ IRM: Incluye las Letras de Regulación Monetaria y Facilidad de Depósitos de 1 día.

Fuente: Departamento de Estudios Monetarios y Financieros, Sub Gerencia General de Política Monetaria.

En el mes de setiembre del 2013, el Medio Circulante (M1)³ registró una variación mensual de -1,8%, valor inferior al registrado en el mismo periodo del año anterior que fue 0,4%. El comportamiento observado en el presente mes se explica por la disminución de los Depósitos en Cuenta Corriente del Sector Privado en 2,1% y de los Billetes y Monedas en Poder del Público en 1,3%. La variación interanual de este agregado monetario fue del 11,1% en setiembre del 2013, mientras que en el mismo periodo del año anterior fue 8,2%.

La Oferta Monetaria (M2), que además del M1 incorpora el Cuasidinerio⁴ en MN, registró una variación de -0,8% y 14,6% en forma mensual e interanual respectivamente. La variación interanual del mes de setiembre fue superior a la registrada en el mismo periodo del año anterior que fue de 12,6% y la registrada mensualmente fue inferior a la del año anterior que fue de 1,3%. El comportamiento mensual se debe a las variaciones registradas en el medio circulante M1 (-1,8%) y en el Cuasidinerio (0,7%). El desempeño mensual del Cuasidinerio

² Los elementos de expansión y contracción de la liquidez primaria son calculados bajo un mismo tipo de cambio de manera a eliminar el efecto cambiario.

³ Billetes y Monedas en poder del público + Cuenta Corriente del Sector Privado en MN.

⁴ El Cuasidinerio está compuesto por Dep. de Ahorro a la Vista + Dep. a Plazo Fijo + Certificados de Dep. de Ahorro (CDA).

obedece al incremento, de los Certificados de Depósitos de Ahorro (CDA) en 0,1%, de los Depósitos de Ahorro en 1,9% y de los Depósitos a plazo en 2,8%.

La Oferta Monetaria Ampliada (M3), conformada por el M2 y los depósitos en ME expresados en MN, registró una variación mensual de 0,4%, siendo la variación interanual del 12,3%. El comportamiento mensual responde a la variación mencionada del M2 (-0,8%) y por el incremento de los depósitos en ME, expresados en MN, en 2,2%. Los depósitos en ME, expresados en USD, se incrementaron en USD 121,8 millones (2,8%) en el mes e interanualmente registró un incremento de USD 850,6 millones (23,7%). En términos del PIB, este agregado amplio representa aproximadamente el 36,6%.

Tabla Nº 5: Variación de los Agregados Monetarios
Variación Mensual e Interanual

Agregados Monetarios	Variación Mensual		Variación Interanual	
	Set - 13	Set - 12	Set - 13	Set - 12
M0	0,3%	1,8%	14,3%	13,8%
M1	-1,8%	0,4%	11,1%	8,2%
M2	-0,8%	1,3%	14,6%	12,6%
M3	0,4%	0,9%	18,0%	12,3%

Fuente: Departamento de Estudios Monetarios y Financieros, Sub Gerencia General de Política Monetaria.

Gráfico N° 13: Evolución de los componentes del Agregado Monetario Amplio (M3).

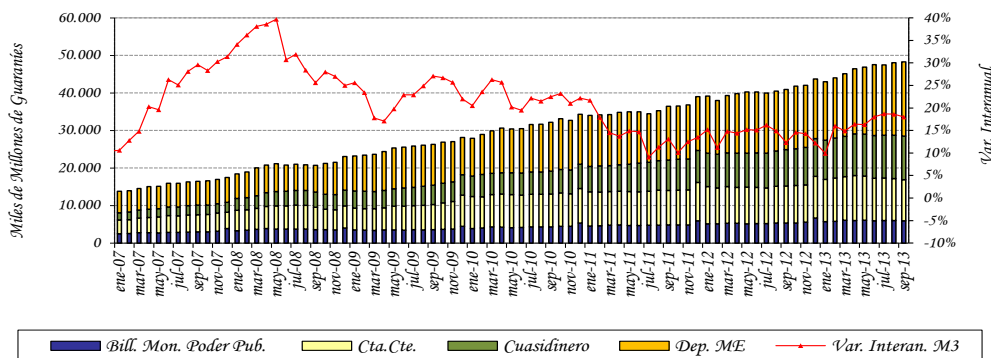

Fuente: Departamento de Estudios Monetarios y Financieros, Sub Gerencia General de Política Monetaria.

La relación M1/M2 fue de 0,59 al mes de setiembre de este año, inferior a la registrada en el mismo periodo del año anterior (0,61). Este hecho indica que la preferencia del público por liquidez en moneda nacional de plazos más cortos disminuyó. Se observa también que la relación M2/M3 de este mes fue 0,59, valor inferior comparando el mismo mes del año anterior (0,61), lo que indica que la sustitución de los depósitos en MN por los depósitos en ME disminuyó.

Gráfico N° 14: Preferencia por Liquidez del Público en MN. Evolución Mensual.

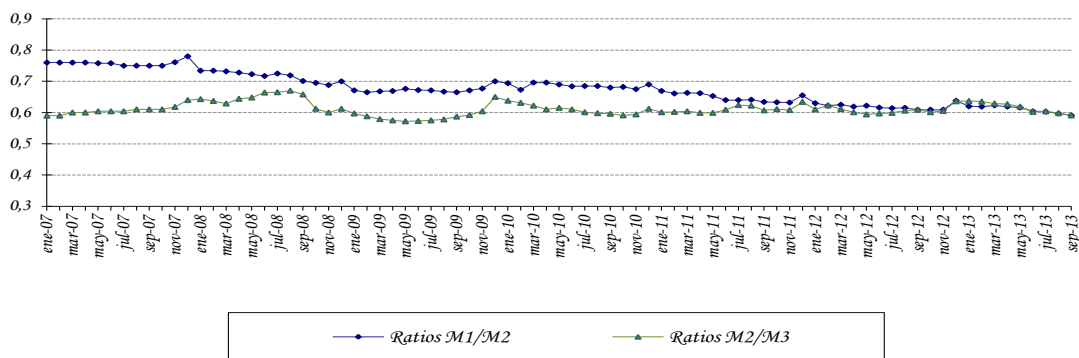

Fuente: Departamento de Estudios Monetarios y Financieros, Sub Gerencia General de Política Monetaria.

A.5. Crédito Neto al Sector Público no Financiero.

Según el Balance monetario del BCP al mes de setiembre del 2013, el Crédito Neto del Banco Central al Sector Público No Financiero (SPNF) tuvo una disminución mensual de ₡ 877.019 millones (29,9%). Dentro de este total, el Crédito Neto al Gobierno General disminuyó en ₡ 878.674 millones (30%) y el Crédito Neto al Resto del Sector Público aumentó en ₡ 1.655 millones (75,6%). Interanualmente el Crédito Neto del BCP al SPNF tuvo un incremento de ₡ 54.881 millones (1,4%).

La variación mensual del saldo contable del Crédito Neto al Gobierno General está explicada por el incremento de los depósitos en ₡ 779.339 millones (10,6%) y no se registró variaciones nuevas de créditos. La variación del Crédito Neto al Resto del Sector Público se debe por la disminución de los depósitos del sector en ₡ 1.635 millones (75,6%) y no se registró variaciones nuevas de créditos.

El Tesoro Nacional, en el mes de diciembre del año 2012, emitió un Bono Perpetuo en el marco de la Ley n° 3974/10 en que se establece la cancelación de la deuda pública interna con el BCP, por un monto equivalente de ₡ 3.927.460 millones. Este hecho fortalecerá el patrimonio del Banco, lo que permitirá al BCP aplicar una Política Monetaria eficiente que mantenga la inflación baja y estable en el mediano plazo.

Gráfico N° 15: Depósitos en MN del Sector Público en el BCP.
En Miles de Millones de Guaraníes.

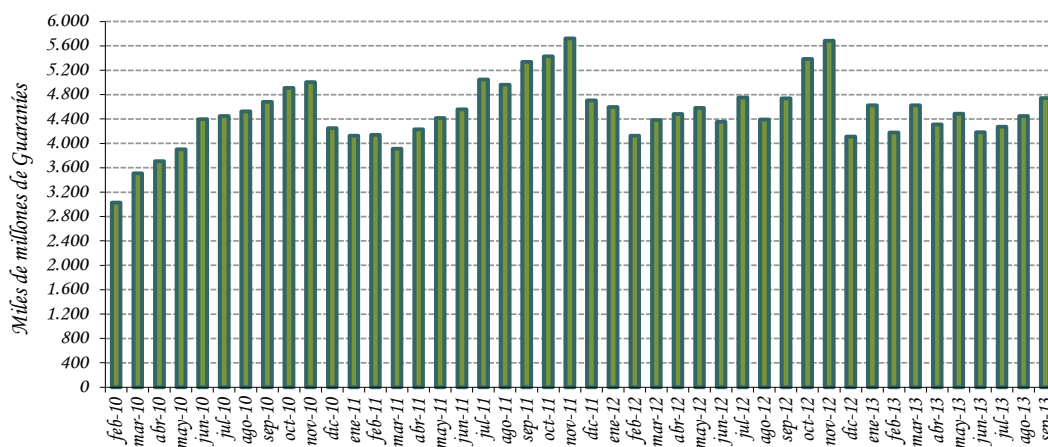

Fuente: Departamento de Estudios Monetarios y Financieros, Sub Gerencia General de Política Monetaria.

A.6. Crédito Neto al Sistema Bancario.

En el transcurso del mes de setiembre del 2013, el Crédito Neto del BCP al Sistema Bancario registró una disminución de $\text{G} 68.125$ millones (0,9%). La variación mencionada se debe a la disminución de los Depósitos Bancarios que mantienen estas instituciones en el BCP en $\text{G} 101.047$ millones (1,2%), contrarrestado por la disminución del saldo contable del total de Préstamos y los Préstamos de liquidez en $\text{G} 169.172$ millones (14,6%). En términos interanuales el Crédito Neto del BCP al Sistema Bancario presentó una disminución de $\text{G} 986.852$ millones (15,7%).

La variación mensual del total de Depósitos Bancarios está explicada por la disminución de los depósitos en MN en $\text{G} 4.082$ millones (0,1%). La variación de los depósitos en MN se debe a la caída de los depósitos en Cuenta Corriente en MN en $\text{G} 4.059$ millones (10,4%) y de los depósitos de Encaje Legal en $\text{G} 22$ millones (0,001%). Los depósitos en ME se redujeron en $\text{G} 96.965$ millones (1,9%). En términos de dólares, los depósitos en ME registraron en el mes una reducción de USD 15,4 millones, determinado con la caída de la Cuenta Corriente en ME en USD 29,8 millones y la subida de la Cuenta Encaje Legal en ME en USD 14,4 millones.

Gráfico N° 16: Depósitos de Encaje y en Cuenta Corriente en MN del Sistema Bancario en el BCP.
En Miles de Millones de Guaraníes.

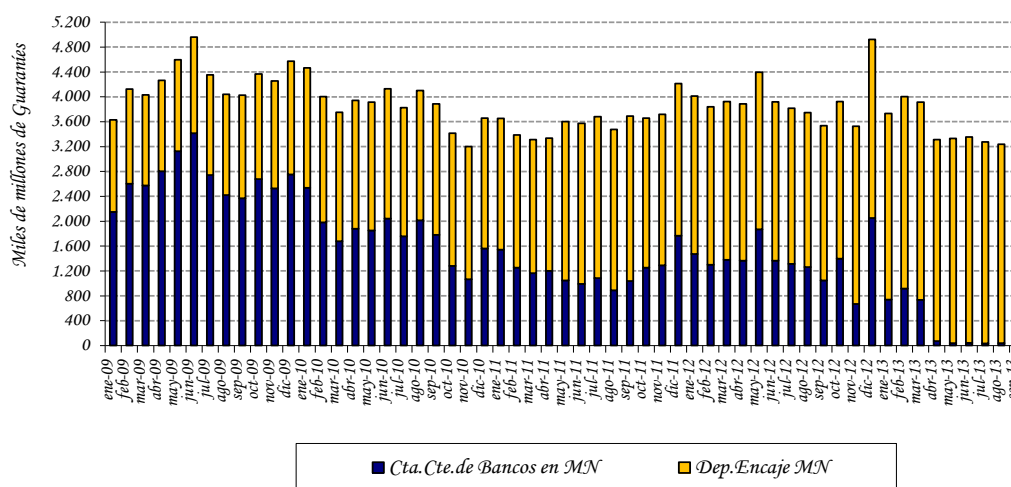

Fuente: Departamento de Estudios Monetarios y Financieros, Sub Gerencia General de Política Monetaria

B. Situación Fiscal.⁵

⁵ Las cifras utilizadas en esta sección son preliminares y sujetas a variación.

B. I. Resultado Fiscal.

De acuerdo a datos preliminares suministrados por el Ministerio de Hacienda, la ejecución presupuestaria del Gobierno Central durante el mes de agosto de 2013, sobre la base de lo contabilizado recaudado/obligado, presentó un déficit de ₡ 3.624 millones. En consecuencia, el déficit acumulado para el presente año es de ₡ 306.838 millones. Los resultados fiscales a agosto de los últimos años, registraron superávit de ₡ 1.771.906 millones en el año 2011 y ₡ 492.895 millones en el año 2012.

El resultado deficitario acumulado del presente año respecto al resultado superavitario del mismo periodo del año anterior se debe principalmente a que el incremento de los ingresos son menores que el incremento de los gastos. El aumento de los Ingresos se debe a que los Ingresos Tributarios aumentaron en ₡ 405.528 millones (4,5%), los Ingresos No Tributarios en ₡ 29.534 millones (0,7%) y los Ingresos de Capital en ₡ 17.954 millones (11%), respectivamente. A su vez los Gastos Corrientes aumentaron en ₡ 981.493 millones (9,2%) y los Gastos de Capital en ₡ 271.258 millones (12%), respectivamente.

En el siguiente gráfico se puede notar la evolución de los Ingresos Tributarios, principal componente de los Ingresos Totales de la Administración Central, donde se observa una clara tendencia de crecimiento de los mismos en los últimos años, mientras que los Gastos Totales, si bien fueron aumentando, el crecimiento fue menor en los últimos años.

Gráfico N° 17: Evolución de los Ingresos y Gastos.
En Millones de Guaraníes.

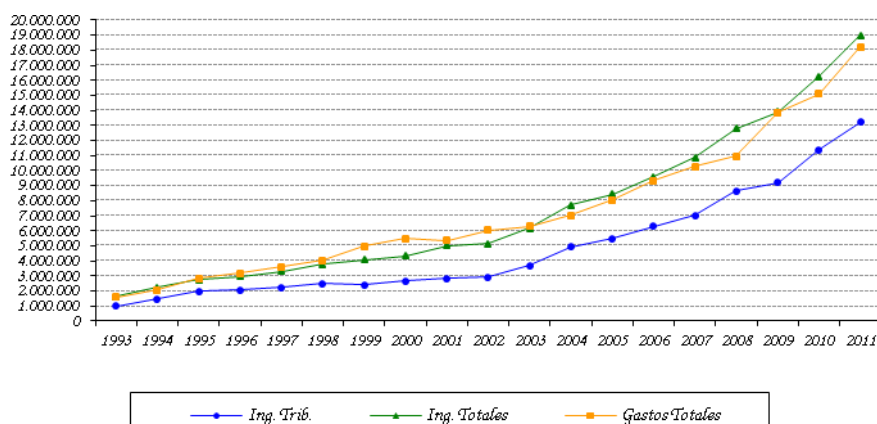

Fuente: Ministerio de Hacienda.

B.1.2 Ingresos.

Los Ingresos Totales, acumulados a agosto del presente año fueron de ₡ 13.845.090 millones, superior en ₡ 453.017 millones (3,4%) a los Ingresos Totales del mismo periodo del año anterior (₡ 13.392.074 millones).

En lo que respecta a los Ingresos Tributarios, se puede notar un aumento en lo recaudado en concepto de Impuesto sobre los Bienes y Servicios en ₡ 430.246 millones (7,2%), de los Impuestos a la Renta Neta y Utilidades en ₡ 21.125 millones (1,1%) y de los Otros Ingresos Tributarios en ₡ 11.477 millones (18,3%), a su vez se observa una disminución de lo recaudado en concepto de Impuestos al Comercio Exterior en ₡ 57.321 millones (5,4%). En lo referente a los Ingresos No Tributarios y los Ingresos de Capital, los mismos tuvieron un aumento de ₡ 29.534 millones (0,7%) y de ₡ 17.954 millones (11%) respectivamente.

La variación en la recaudación de los distintos impuestos mencionados en el párrafo anterior totaliza un incremento de los Ingresos Tributarios en el año de ₡ 405.528 millones (4,5%). Las variaciones de estos impuestos también pueden expresarse teniendo en cuenta su participación en el total de Ingresos Tributarios, lo que resulta en los siguientes porcentajes: Impuesto a Renta Neta y Utilidades (0,2%), Impuesto sobre los Bienes y Servicios (4,7%), Impuestos al Comercio Exterior (-06%) y Otros Ingresos tributarios (0,1%).

Tabla N° 6: Ingresos Tributarios de la Administración Central.
En Millones de Guaraníes.

	Ejecución a Agosto 2012	Ejecución a Agosto 2013	Variación Absoluta	Variación Porcentual	Variac. Respecto a Ing.Trib.
Ingresos Tributarios	9.061.042	9.466.571	405.528	4,48%	4,48%
A la Renta Neta y Utilidades	1.953.924	1.975.050	21.125	1,08%	0,23%
Sobre el Patrimonio	0	0	0	0,00%	0,00%
Sobre Bienes y Servicios	5.981.858	6.412.105	430.246	7,19%	4,75%
Selectivos a los Bienes	1.417.217	1.282.616	-134.601	-9,50%	-1,49%
A los Combustibles	1.018.629	894.981	-123.648	-12,14%	-1,36%
Selectivo al Consumo – Otros	398.588	387.635	-10.953	-2,75%	-0,12%
IVA	4.542.881	5.103.326	560.445	12,34%	6,19%
Otros Impuestos sobre Bienes	21.760	26.163	4.402	20,23%	0,05%
Otros Ingresos Tributarios	62.610	74.088	11.477	18,33%	0,13%
A los Actos y Documentos	143	31	-113	-78,65%	0,00%
Otros	62.467	74.057	11.590	18,55%	0,13%
Al Comercio Exterior	1.062.649	1.005.329	-57.321	-5,39%	-0,63%

Fuente: Ministerio de Hacienda - Preliminar sujeto a variaciones.

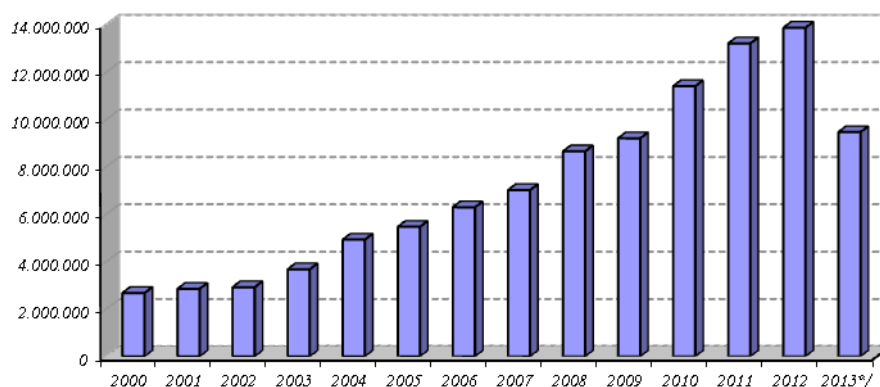
Gráfico N° 18: Ingresos Tributarios.

Fuente: Ministerio de Hacienda.

*/ Datos a agosto, sujetos a variación

Los Ingresos Totales del mes de agosto alcanzaron ₡ 1.581.211 millones, monto superior a los ₡ 1.579.303 millones verificados en el mismo mes del año anterior. Este resultado fue a su vez, consecuencia de un incremento de los Ingresos Tributarios en ₡ 53.015 millones (5%) y de Capital en ₡ 1.562 millones (19,9%) respectivamente, teniendo en cuenta la disminución de los Ingresos No Tributarios en ₡ 51.669 millones (10,3%),

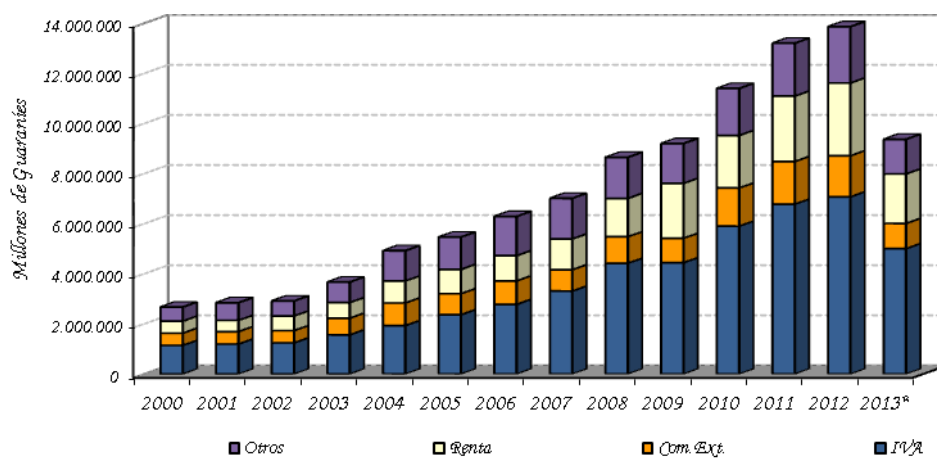
Gráfico N° 19: Composición de los Ingresos Tributarios. 2000 – 2013

Fuente: Ministerio de Hacienda.

*/ Datos a agosto, sujetos a variación

Los mayores Ingresos Tributarios del mes de agosto, con relación al mismo mes del año anterior se explica principalmente por la mayor recaudación provenientes del Impuesto al Valor Agregado (IVA) en ₡ 138.134 millones (23,2%), teniendo en cuenta la disminución en lo recaudado en concepto Impuesto al Comercio Exterior en ₡ 3.610 millones (2,5%), del Impuesto a la Renta en ₡ 27.194 millones (22,3%) y de Otros Impuestos en ₡ 54.316 millones (26,7%).

B.1.3 Gastos.

Los Gastos Totales acumulados a agosto del presente año totalizaron ₡ 14.151.929 millones, aumentando en ₡ 1.252.750 millones (9,7%) con relación a los Gastos Totales del mismo periodo del año anterior (₡ 12.899.179 millones). Este aumento de los Gastos Totales del 2013 se debió principalmente al incremento registrado en los Gastos Corrientes en ₡ 981.493 millones (9,2%) y en los Gastos de Capital en ₡ 271.258 millones (12%).

Gráfico N° 20: Composición de los Gastos.
2000 – 2013

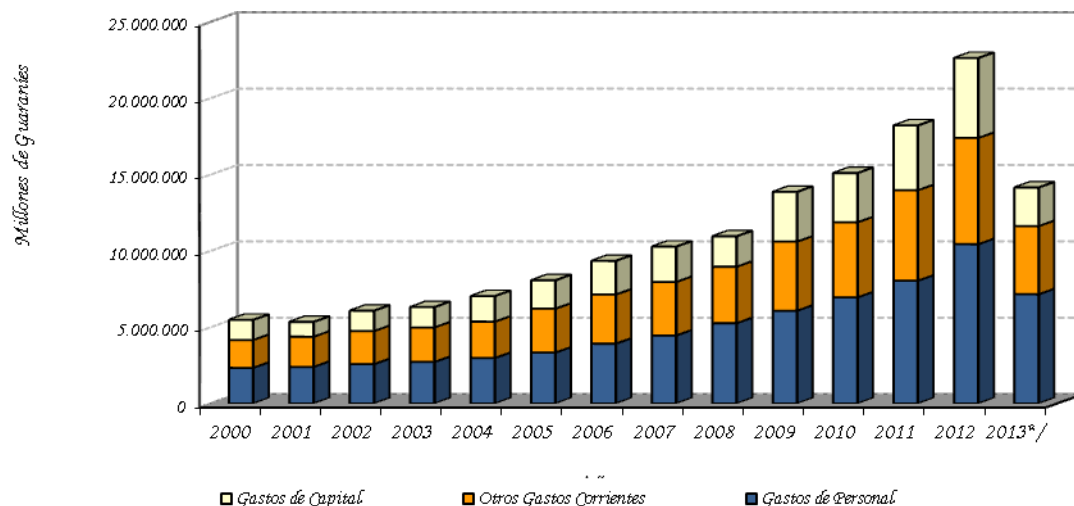

Fuente: Ministerio de Hacienda.

*/ Datos, a agosto, sujetos a variación

El incremento de los Gastos Corrientes acumulados, mencionados en el párrafo anterior es debido principalmente al aumento de los pagos realizados en concepto de Servicios Personales en ₡ 841.735 millones (13,3%), de las Traslaciones Corrientes, en donde se contabilizan los resultados de las diferentes cajas de jubilaciones y pensiones del sector público en ₡ 253.601 millones (8,4%) y de los Intereses Contractuales de las diferentes deudas en ₡ 59.867 millones (33,8%), mientras que los pagos realizados en concepto de Bienes y Servicios y de los Otros

Gastos disminuyeron en ₡ 166.573 millones (15,4%) y en ₡ 7.138 millones (16,9%), respectivamente.

El incremento de los Gastos Corrientes puede desagregarse en los ítems mencionados en el párrafo anterior de acuerdo a la participación de los mismos en el total de los Gastos Corrientes. Así tenemos las siguientes variaciones: Gastos en Servicios Personales (7,9%), Bienes y Servicios (-1,6%), Intereses Contractuales (0,6%), Transferencias Corrientes (2,4%) y Otros Gastos (-0,1%).

Tabla N° 7: Gastos Corrientes de la Administración Central.
En Millones de Guaraníes.

	Ejecución a Agosto 2012	Ejecución a Agosto 2013	Variación Absoluta	Variación Porcentual	Variación Respecto a Gastos Corrientes.
Gastos Corrientes	10.643.397	11.624.889	981.493	9,22%	9,22%
Servicios Personales	6.315.631	7.157.366	841.735	13,33%	7,91%
Bienes y Servicios	1.085.326	918.753	-166.573	-15,35%	-1,57%
Intereses Contractuales	177.221	237.088	59.867	33,78%	0,56%
Deuda Interna	23.191	67.503	44.312	191,07%	0,42%
Deuda Externa	154.030	169.585	15.555	10,10%	0,15%
Pagos de intereses	152.115	166.758	14.644	9,63%	0,14%
Pagos de comisiones	1.915	2.827	912	47,59%	0,01%
Transferencias Corrientes	3.022.968	3.276.569	253.601	8,39%	2,38%
Al sector público no financiero	1.365.205	1.408.447	43.242	3,17%	0,41%
Al sector privado	1.620.179	1.822.933	202.755	12,51%	1,90%
A Jubilados y Pensionados	1.273.709	1.504.567	230.857	18,12%	2,17%
Otras Transf. Al S. Priv.	346.469	318.367	-28.103	-8,11%	-0,26%
Al Exterior	37.585	45.189	7.604	20,23%	0,07%
Otros Gastos	42.250	35.112	-7.138	-16,89%	-0,07%

Fuente: Ministerio de Hacienda - Preliminar sujeto a variaciones.

B.1.4 Financiamiento del Déficit.

Según datos suministrados por el Ministerio de Hacienda, el déficit acumulado a agosto del presente año de ₡ 306.838 millones tiene como contrapartida movimientos por debajo de la línea consistentes en recursos externos netos positivos de ₡ 1.898.040 millones y recursos internos netos negativos de ₡ 1.591.201 millones.

Gráfico N° 21: Déficit – Superávit.
En millones de Guaraníes.

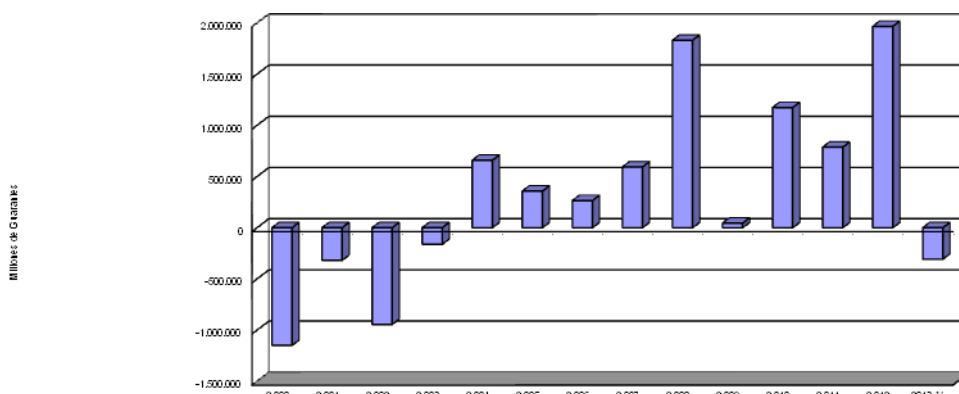

Fuente: Ministerio de Hacienda.
*/Datos a agosto, sujetos a variación.

El Financiamiento Interno Neto negativo mencionado incluye una disminución neta de la Deuda Flotante en ₡ 17.839 millones, Amortizaciones por ₡ 71.651 millones, Colocación de Bonos del Tesoro Nacional por ₡ 590.000 millones, aumento de depósitos en el BCP y en bancos comerciales de ₡ 1.979.101 millones y una Diferencia de Periodo de Registro⁶ negativa de ₡ 112.610 millones.

Por su parte, el Financiamiento Externo Neto positivo observado en el periodo fue resultado de Desembolsos Externos de ₡ 1.898.040 millones y de Amortizaciones de Deuda Externa de ₡ 384.290 millones.

Tabla N° 8: Fuente de Financiamiento a Agosto de cada año.
En Millones de Guaraníes.

	2011	2012	2013*/
Déficit/ Superávit	1.771.906	492.895	-306.838
Financiamiento (a+b)	-1.771.906	-492.895	306.838
a) Financiamiento Externo	-345.852	-429.744	1.898.040
b) Financiamiento Interno	-1.426.054	-63.151	-1.591.201

Fuente: Ministerio de Hacienda.
*/Datos preliminares.

⁶ Diferencia de Periodo de Registro: Es la diferencia entre el déficit registrado por encima de la línea y déficit contabilizado por debajo de la línea, que es atribuido al periodo de contabilización.

**Tabla N° 9: Ejecución Presupuestaria del Gobierno Central
Recaudado/Obligado. En Millones de Guaraníes.**

Años	Ingresos Tributarios	Ing. No Tributarios	Ing. de Capital	Total	Gastos Corrientes	Gastos de Capital	Total	Sup(+)/
2011								
Ene	938.417	296.657	10.215	1.245.289	729.383	49.078	778.462	466.828
Feb	794.284	645.205	20.184	1.459.673	980.927	98.834	1.079.761	379.912
Mar	1.021.150	357.357	5.154	1.383.661	1.145.891	257.987	1.403.878	-20.216
Abr.	1.154.873	374.493	5.097	1.534.462	1.132.316	172.946	1.305.262	229.200
May	1.293.947	425.918	14.210	1.734.074	1.105.444	281.522	1.386.966	347.109
Jun	1.053.816	303.987	47.892	1.405.695	1.073.263	228.987	1.302.251	103.444
Jul	1.257.755	367.183	133.407	1.758.345	1.040.811	359.128	1.399.939	358.406
Ago	957.016	444.292	6.817	1.408.126	1.133.651	367.250	1.500.902	-92.776
Sep	1.312.295	288.649	8.638	1.609.582	1.079.288	214.419	1.293.707	315.874
Oct	1.049.581	709.294	9.913	1.768.789	1.089.072	492.380	1.581.452	187.337
Nov	1.305.073	456.681	55.760	1.817.514	1.189.399	457.765	1.647.164	170.350
Dic	1.072.583	445.354	357.666	1.875.603	2.273.878	1.260.373	3.534.251	-1.658.648
acum.	13.210.790	5.115.071	674.954	19.000.814	13.973.324	2.240.671	18.213.994	786.820
2012								
Ene	992.610	499.962	42.020	1.534.592	933.327	40.290	973.617	560.975
Feb	884.692	519.101	16.487	1.420.280	1.220.594	226.470	1.447.063	-26.784
Mar	951.835	610.849	37.193	1.599.877	1.456.065	326.158	1.782.224	-182.347
Abr.	1.244.299	464.372	2.192	1.710.863	1.426.961	362.336	1.789.296	-78.433
May	1.465.684	569.156	23.135	2.057.974	1.452.391	303.005	1.755.396	302.578
Jun	987.149	517.708	24.290	1.529.147	1.333.731	280.240	1.613.971	-84.824
Jul	1.465.655	485.295	10.087	1.961.037	1.450.897	389.091	1.839.988	121.050
Ago	1.069.118	501.319	7.866	1.578.303	1.369.432	328.192	1.697.623	-119.321
Sep	1.320.101	537.918	3.770	1.861.790	1.309.913	240.107	1.550.021	311.769
Oct	1.070.148	516.925	25.524	1.612.597	1.370.95	364.00	1.734.96	-122.36
Nov	1.395.978	419.029	124.549	1.939.55	1.504.38	1.402.96	2.907.35	-967.79
Dic	1.023.386	647.672	184.325	1.855.38	2.566.47	969.63	3.536.11	-1.680.73
acum.	13.870.656	6.289.305	501.439	20.661.400	17.395.129	5.232.497	22.627.626	1.966.227
2013*/								
Ene	1.146.538	500.346	37.708	1.684.592	1.365.278	576.826	1.942.104	-257.512
Feb	888.262	657.136	13.774	1.559.172	1.529.119	336.018	1.865.137	-305.965
Mar	935.348	575.105	39.671	1.550.124	1.398.927	409.949	1.808.877	-258.752
Abr.	1.427.547	608.377	16.456	2.052.380	1.522.622	275.391	1.798.013	254.367
May	1.510.874	440.165	39.065	1.990.105	1.504.262	290.893	1.795.156	194.949
Jun	1.052.902	443.296	13.322	1.509.521	1.401.148	200.561	1.601.709	-92.189
Jul	1.382.966	523.219	11.800	1.917.985	1.483.081	273.016	1.756.097	161.888
Ago	1.122.133	449.651	9.428	1.581.211	1.420.452	164.384	1.584.836	-3.624
acum.	9.466.571	4.197.296	181.224	13.845.090	11.624.889	2.527.039	14.151.929	-306.838

Fuente: Ministerio de Hacienda - Preliminar, sujeto a variaciones.

*/ Datos preliminares sujetos a variación

B.2. Resultado Primario.

El resultado primario, que es el resultado global menos los intereses contractuales, a agosto del presente año, presenta un déficit de ₡ 72.577 millones, inferior en ₡ 740.778 millones, al superávit primario presentado en el mismo periodo del año anterior (₡ 668.201 millones).

El superávit primario registrado en el mes de agosto del presente año fue de ₡ 15.301 millones, inferior en ₡ 220.691 millones al superávit registrado en el mes de julio, debido principalmente a que disminuyeron el Total de los Ingresos en ₡ 336.773 millones (17,6%) y el Total de los Gastos Primarios en ₡ 116.082 millones (6,9%), respectivamente..

Gráfico N° 22: Resultado Primario de la Administración Central.
En Millones de Guaraníes.

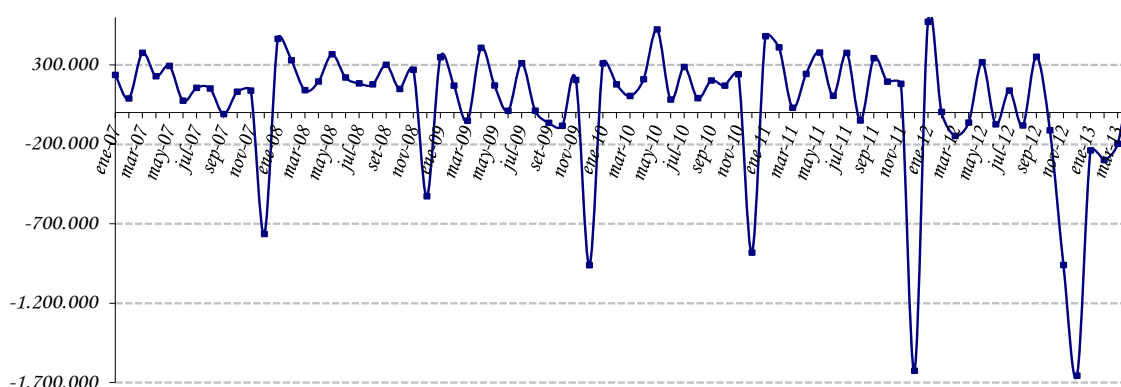

Fuente: Ministerio de Hacienda.

B.3. Comportamiento de la Deuda Pública Interna con el BCP.

Es importante mencionar que el Ministerio de Hacienda (MH), en una primera etapa, ha renegociado gran parte de su deuda interna con el BCP. En consecuencia, se ha promulgado la Ley N° 1.093/97 que autorizaba al MH la emisión de Bonos del Tesoro para la cobertura de gran parte de su deuda con el BCP. En las negociaciones descritas se han incluido todos los préstamos realizados por la Administración Central que al 31 de diciembre de 1995 se encontraban totalmente vencidos e impagos, incluyendo los intereses de los préstamos en guaraníes devengados hasta la fecha señalada. Sin embargo, han quedado pendientes las deudas que en esa época se encontraban al día, que ahora se encuentran totalmente vencidas e impagas, y las deudas de las empresas privatizadas como Líneas Aéreas Paraguayas (LAP), Siderurgia Paraguayas (SIDEPAR), Flota Mercante del Estado (FLOMERES) y Administración Paraguaya de

Alcoholes (APAL), cuyos saldos deberían ser asumidos por el Ministerio de Hacienda una vez que finalice el proceso de privatización de estas empresas.

Cabe resaltar que el 25 de marzo de 2010 fue aprobada la Ley N° 3.974/10 por la cual quedarán automáticamente canceladas, de pleno derecho las siguientes deudas: Bonos del Tesoro Nacional de la Ley N° 1227/97, Bonos del Tesoro Nacional de la Ley N° 1606/2000, Deuda Tesoro Nacional Contrato N° 4/94, Deuda ex Líneas Aéreas Paraguayas (LAP) (Contrato N° 25/80, N° 11/81, N°. 1/94, 3/94 y 6/94), Ministerio de Agricultura y Ganadería (Contrato N° 18/80), Bonos del Tesoro Nacional de la Ley N° 193/97, Débito en Suspense (Comisión de Agente y Honorarios para pago Deuda Externa), Pago a ahorristas (Ley N° 814/96), Deuda de la ex SIDEPAR, Municipalidad de Ciudad del Este (Contrato N° 22/86), Ex Flota Mercante del Estado (autorizado por Decreto del Poder Ejecutivo N° 23.159 del 18 de julio de 1987), Ex Administración Paraguaya de Alcoholes (Contrato N° 10/87, N° 6/88, N° 1/87, N°. 4/86 y 2/86), Industria Nacional del Cemento (Contrato N° 23/96), Empresa de Servicios Sanitarios del Paraguay (Contratos N°. 1/95, N° 2/95, N° 13/97, Resolución N° 1, Acta 107, del 15 de junio de 1998, Resolución N° 1, Acta 42, del 10 de marzo de 1999, Resolución N° 1, Acta 31, del 6 de abril de 2004, Resolución N° 3, Acta 49, del 25 de mayo de 2004), Consejo Nacional de la Vivienda, Préstamos Iliquidez Corto Plazo (Contrato N° 20/97), Pagos con subrogación, Hogar Propio S.A. (Contrato N° 1/95). Se exceptúa a los Bonos del Tesoro emitidos para construir el Fondo de Garantía de Depósitos, Ley N° 2.334/03.

En fecha 14 de diciembre de 2012 por Resolución N° 19, Acta N° 64 del Banco Central del Paraguay se aprueba el Proyecto de Acuerdo entre el Ministerio de Hacienda y el Banco Central del Paraguay, en el marco de lo dispuesto en los artículos 8°, 9° y 10° de la Ley N° 3.974/10, en el que se establece la cancelación de la Deuda Interna con el Banco Central del Paraguay, para tal efecto el Ministerio de Hacienda emitió un Bono Perpetuo, no negociable e intransferible por la suma de ₡ 3.927,4 mil millones. Devengará una tasa de interés anual igual a 0,25 %, que será pagado en forma anual conforme a la fecha de emisión.

El total de la Deuda Interna que la Administración Central⁷ mantiene con el Banco Central y otros entes financieros asciende a ₡ 5.874 mil millones, cifra que representa el 4,6 % del PIB.

B.4. Depósitos del sector público en el BCP.

Los depósitos del SPNF a setiembre de 2013, reflejaron un incremento de ₡ 777,7 mil millones (10,5%) con relación al mes anterior, siendo el saldo de estos depósitos de ₡ 8.160,8 mil millones. Esta cifra es mayor en 26,1% al registrado en el mes de setiembre de 2012. De estos depósitos ₡ 4.762,2 mil millones corresponden a MN y ₡ 3.398,6 mil millones a ME. El aumento de los depósitos del Sector Público no Financiero está explicado por el ascenso de los Depósitos del Gobierno Central en ₡ 795,7 mil millones (16,5%) y contrarrestado por la reducción de los Depósitos de las Empresas Públicas en ₡ 1,6 mil millones (76,6 %) y del Fondo de Seguridad Social en ₡ 16,4 mil millones (0,64%).

⁷ Incluye la emisión del total de los Bonos Internos.

El saldo de los depósitos del Gobierno Central fue de $\text{G } 5.6121,0$ mil millones, de los cuales $\text{G } 2.213,4$ mil millones corresponden a MN y $\text{G } 3.398,6$ mil millones a ME. Del mismo modo, el monto de los depósitos de las Empresas Públicas a este mes registró un saldo de $\text{G } 0,5$ mil millones, compuesto por $\text{G } 0,5$ mil millones en MN.

Gráfico N° 23: Saldo de depósitos del Sector Público no Financieros en el BCP.
En miles millones de Guaraníes.

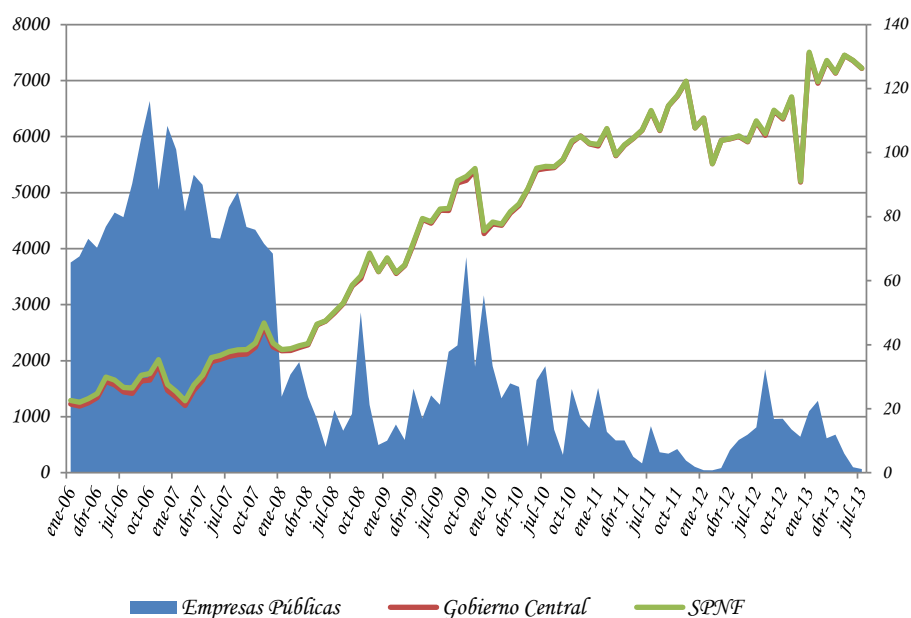

Fuente: Departamento de Estudios Monetarios y Financieros, Sub Gerencia General de Política Monetaria.

C. Análisis del Sistema Bancario y Financiero.

C.1. Análisis del Sistema Bancario.

C.1.1. Cuentas Activas.

Al mes de setiembre de 2013, el saldo de Activos del Sistema Bancario fue de ₡ 70.122,1 mil millones, lo que refleja un incremento de ₡ 892,7 mil millones (1,3%) con relación al mes de agosto del presente año. Con respecto al mismo mes del año anterior, esta cuenta registró un valor mayor en ₡ 11.810,2 mil millones (20,3%).

Tabla N° 10: Cuentas del Activo del Sistema Bancario.
En Miles de Millones de Guaraníes.

CONCEPTO/ PERIODO	Set-12	Ago-13	Set-13	Var. % Mensual	Var. % Interanual
ACTIVOS	58.311,9	69.229,3	70.122,1	1,3	20,3
Activos Externos	3.685,8	4.160,8	4.293,9	3,2	16,5
Disponibilidad en el BCP	9.115,8	10.265,3	10.066,0	-1,9	10,4
Instrumentos de Regulación Monetaria	4.217,5	7.551,8	7.216,0	-4,4	71,1
Crédito al Sector Público	1.256,7	1.810,9	1.979,2	9,3	57,5
Crédito al Sector Privado	35.139,6	39.811,9	40.636,5	2,1	15,6
Créditos al Resto del Sistema Financiero	1.145,2	1.501,8	1.558,2	3,8	36,1
Activos No Clasificado	3.751,3	4.126,9	4.372,2	5,9	16,6

Fuente: Balance Consolidado de Bancos, Superintendencia de Bancos.

El aumento mensual de los Activos del Sistema Bancario en el mes de setiembre de 2013 se debió a las variaciones positivas registradas en las cuentas: Activos Externos, Crédito al Sector Público, Crédito al Sector Privado, Crédito al Resto del Sistema Financiero y Activos No Clasificados.

En término interanual, se observó un notorio crecimiento de Instrumentos de Regulación Monetaria (71,1%)⁸, Créditos al Sector Público (57,5%), Créditos al Sector Privado (15,6%), Créditos al Resto del Sistema Financiero (36,1%).

C.1.2. Cuentas Pasivas.

El saldo total de Pasivos del Sistema Bancario al mes de setiembre de 2013 se ubicó en ₡ 62.497,4 mil millones, lo que representa un valor superior en ₡ 771,5 mil millones (1,2 %),

⁸ IRM = este aumento se observa por el nuevo IRM que consiste en la facilidad de depósito diario.

con respecto a agosto de 2013. Al compararlo con el mismo mes del año anterior, esta cuenta presenta un aumento de ₡ 10.721,9 mil millones (20,7%). El aumento mensual en el Pasivo del Sistema Bancario se debió a los aumentos de las cuentas: Depósitos del Sector Privado, Bonos y Otros Valores Emitidos, Obligaciones con el Sector Público, Obligaciones con el BCP y Pasivos No Clasificados. Asimismo, se señala que el Patrimonio de los Bancos registró un alza de 1,6% en este periodo.

Tabla N° 11: Cuentas del Pasivo del Sistema Bancario.
En Miles de Millones de Guaraníes.

CONCEPTO/ PERIODO	Set-12	Ago-13	Set-13	Var. % Mensual	Var. % Interanual
PASIVOS	51.775,6	61.726,0	62.497,4	1,2	20,7
<i>Pasivos Externos</i>	3.582,9	5.045,2	5.024,5	-0,4	40,2
<i>Depósitos del Sector Privado</i>	35.578,6	42.039,7	42.317,3	0,7	18,9
<i>Bonos y Otros Valores Emitidos</i>	975,3	1.010,5	1.011,6	0,1	3,7
<i>Obligaciones con el Sector Público</i>	6.655,4	7.060,4	7.234,5	2,5	8,7
<i>Obligaciones con el BCP</i>	243,2	239,6	411,4	71,7	69,2
<i>Pasivos No Clasificados</i>	4.740,2	6.330,5	6.498,2	2,6	37,1
PATRIMONIO	6.536,3	7.503,4	7.624,6	1,6	16,7

Fuente: Balance Consolidado de Bancos, Superintendencia de Bancos.

En comparación con el mismo período del año anterior, se observa un importante incremento de Pasivos Externos (40,2%) y Depósitos del Sector Privado (18,9%).

C.1.3. Depósitos del Sector Privado en el Sistema Bancario y Créditos del Sistema Bancario al Sector Privado.

a. Depósitos.

Al mes de setiembre de 2013, los depósitos totales del sector privado alcanzaron un nivel de ₡ 42.317,3 mil millones, lo cual representó un aumento mensual de 0,7% y un aumento de 18,9% interanual.

En términos mensuales, los depósitos del sector privado en ME, expresados en dólares, alcanzaron un nivel de USD 4.446,9 millones, mayor en 2,8% al saldo verificado en agosto 2013. En tanto, los depósitos del sector privado en ME, expresados en guaraníes, alcanzaron un nivel superior de ₡ 432,7 mil millones, con relación al mes anterior. En cambio, los depósitos en MN tuvieron una ligera variación negativa, registrando un saldo de ₡ 22.568,8 mil millones.

El dinamismo interanual en los depósitos totales se debe al aumento tanto de los depósitos del sector privado en MN como en ME (expresados en dólares), que crecieron en 15,3% y 23,7%,

respectivamente. Por su parte, el incremento interanual de los depósitos en MN está explicado por el alza de los rubros: Depósitos en Cta. Cte. (10,7%), Depósitos de Ahorro a la Vista (17,3%) y Certificados de Depósito de Ahorro (21,6%).

Gráfico N° 24: Depósitos del Sector Privado en el Sistema Bancario. Variación Interanual.

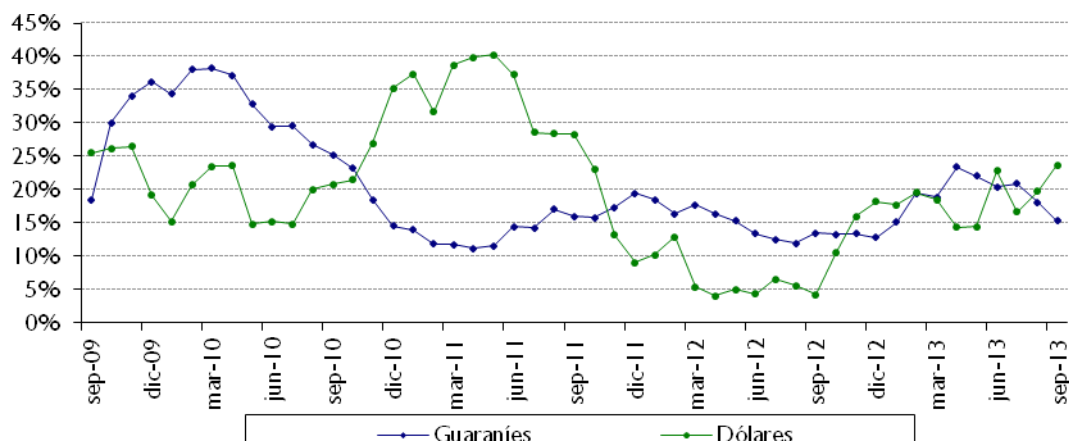

Fuente: Departamento de Estudios Monetarios y Financieros, Sub Gerencia General de Política Monetaria.

Como hecho resaltante se destaca la elevada concentración de los depósitos a la vista en MN (Cuentas Corrientes y Ahorros a la Vista) que mantiene el sector privado en los bancos, representando la proporción de dichos depósitos el 63,7%. Este comportamiento es cercano a los depósitos en ME, siendo la proporción de 63,2% a setiembre de 2013.

Gráfico N° 25: Estructura de los Depósitos del Sector Privado en el Sistema Bancario en MN y ME.

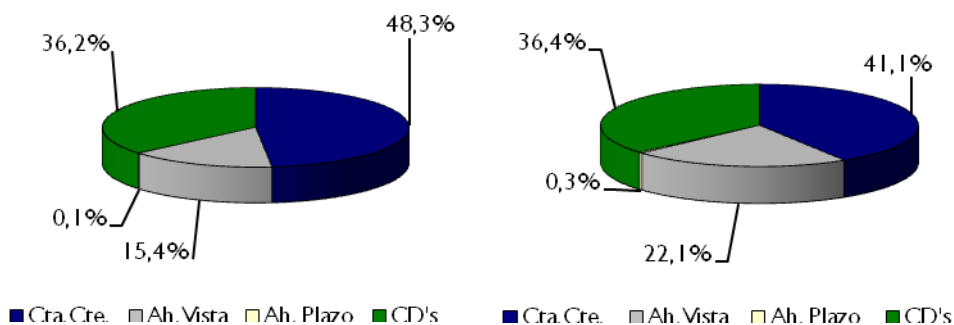

Fuente: Departamento de Estudios Monetarios y Financieros, Sub Gerencia General de Política Monetaria.

La composición estructural de los depósitos del sector privado en el mes de setiembre de 2013 indica que el 46,7% están expresados en ME, ratio superior en 1,0 p.p. al registrado en setiembre de 2012.

b. Créditos.

Desde el segundo semestre de 2004 se percibe una continua recuperación de los créditos totales bancarios al sector privado, debido al permanente incremento de los créditos denominados en MN y ME.

En el presente mes los créditos tanto, en MN como en ME, avanzaron. Los créditos bancarios totales al sector privado se ubicaron en ₡ 40.636,5 mil millones, representando un aumento mensual de 2,1%, la variación positiva registrada en los créditos en MN fue de 2,1%, en tanto, en ME (expresados en dólares) fue de 2,6%. Por su parte, el equivalente en moneda nacional registró un incremento de 2,0%.

Interanualmente, los préstamos totales verificaron un incremento de 15,6%. El buen desempeño interanual que registraron los créditos se dio igualmente, en los créditos en MN como en ME, que se situaron en niveles de ₡ 22.483,3 mil millones y USD 4.087,6 millones y verificaron crecimientos de 10,8% y 22,4%, respectivamente.

Gráfico N° 26: Crédito del Sistema Bancario al Sector Privado.
Variación Interanual.

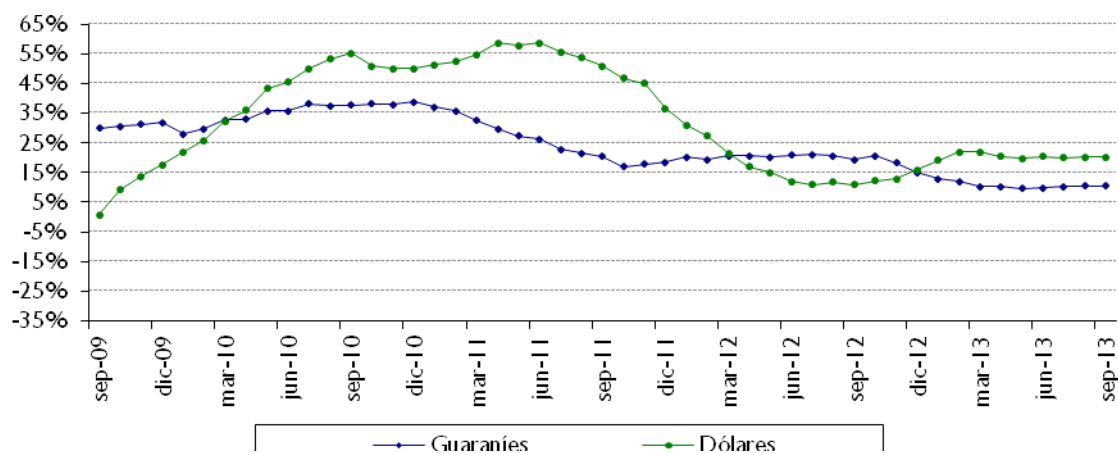

Fuente: Departamento de Estudios Monetarios y Financieros, Sub Gerencia General de Política Monetaria.

La evolución de la desdolarización de los créditos bancarios en el sector privado ha sido más acentuada que la de los depósitos en el mismo sector, si bien, en el mes en estudio es próximo. Se argumenta que el menor nivel de dolarización de la cartera crediticia bancaria al sector privado, que a setiembre de 2013 representó el 44,7% del total de la cartera se debe, en parte, a una política orientada a un menor riesgo cambiario por parte de las entidades bancarias.

Gráfico N° 27: Dolarización del Sistema Bancario.
Depósitos, Créditos y Morosidad.

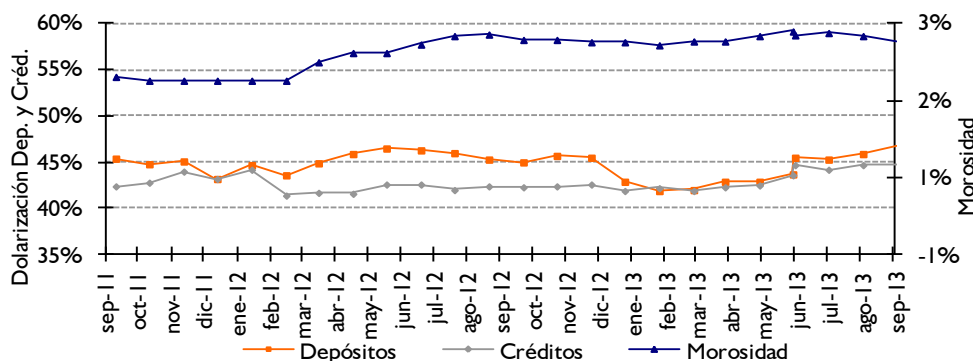

Fuente: Departamento de Estudios Monetarios y Financieros, Sub Gerencia General de Política Monetaria.

C.1.4. Fuentes y Usos de Fondos del Sistema Bancario.

El cuadro de Fuentes y Usos del Sistema Bancario indica la capacidad que tiene el sistema de generar recursos, así como la utilización de los mismos. Los valores consignados en los cuadros son flujos e indican variaciones del stock de cada cuenta.

El sistema bancario registró una variación mensual positiva en sus fuentes de recursos en MN en $\text{G} 786,4$ mil millones. Las cuentas que principalmente originaron el aumento de fuentes de recursos fueron: Depósitos del Sector Público en $\text{G} 135,5$ mil millones, Obligaciones con el BCP en $\text{G} 166,7$ mil millones, Pasivos No Clasificados en $\text{G} 5,1$ mil millones y Capital y Reservas en $\text{G} 121,3$ mil millones. El crecimiento de los recursos disponibles motivó, el alza de Crédito al Sector Privado en $\text{G} 460,0$ mil millones y Crédito al Sector Público en $\text{G} 170,3$ mil millones.

Tabla N° 12: Fuentes y Usos de Fondos del Sistema Bancario.
En Millones de Guaraníes y Millones de Dólares. V. Mensual.

CONCEPTO	
TOTAL DE FUENTES Moneda Nacional	786.434
Depósitos del Sector Público	135.461
Obligaciones con el BCP	166.737
Pasivos No Clasificados	5.096
Capital y Reservas	121.267
IRM	335.734
Depósitos en el BCP	22.139
TOTAL DE USOS Moneda Nacional	786.434
Depósitos del Sector Privado	155.052
Bonos y Otros Valores Emitidos	1.080
Créditos Sector Privado	459.981
Créditos Sector Público	170.321
TOTAL DE FUENTES Moneda Extranjera	167,2
Depósitos del Sector Público	9,6
Depósitos del Sector Privado	121,8
Bonos y Otros Valores Emitidos	1,1
Obligaciones con el BCP	1,2
Créditos Sector Público	0,1
Depósitos en el BCP	33,4
TOTAL DE USOS Moneda Extranjera	167,2
Activos Internacionales Netos	33,5
Créditos Sector Privado	104,5
Otros activos	29,2

Fuente: Balance Monetario.

Las fuentes de recursos en ME tuvieron un incremento mensual de USD 167,2 millones, originados especialmente por Depósitos del Sector Público en USD 9,6 millones, Depósitos del Sector Privado en USD 121,8 millones, Bonos y Otros Valores Emitidos USD 1,1 millones y Obligaciones con el BCP USD 1,2 millones. Estos fondos fueron aplicados principalmente a Créditos al Sector Privados en USD 104,5 millones y Otros Activos en USD 29,2 millones.

Tabla N° 13: Fuentes y Usos de Fondos del Sistema Bancario.
 En Millones de Guaraníes y Millones de Dólares.
 Variación Interanual

CONCEPTO	
TOTAL DE FUENTES Moneda Nacional	5.687.367
Depósitos	3.615.666
Sector Público	625.620
Sector Privado	2.990.046
Bonos y Otros Valores Emitidos	65.465
Obligaciones con el BCP	165.780
Pasivos No Clasificados	611.828
Capital y Reservas	1.088.344
Depósitos en el BCP	140.284
TOTAL DE USOS Moneda Nacional	5.687.367
Créditos Sector Privado	2.199.208
Créditos Sector Público	489.598
IRM	2.998.561
TOTAL DE FUENTES Moneda Extranjera	1.077,1
Depósitos del Sector Privado	850,6
Pasivos Externos de M y L Plazo	200,0
Obligaciones con el BCP	0,5
Pasivos No Clasificados	26,0
TOTAL DE USOS ME	1.077,1
Depósitos del Sector Público	10,1
Bonos y Otros Valores Emitidos	6,4
Activos Internacionales Netos	12,4
Créditos Sector Privado	748,6
Créditos Sector Público	52,5
Depósitos en el BCP	247,1

Fuente: Balance Monetario.

Interanualmente, las fuentes de recursos en MN de los bancos registraron un ascenso en ₲ 5.437,4 mil millones; entre las principales cuentas que incidieron se encuentran los Depósitos del Sector Público, Depósitos del Sector Privado, Bonos y Otros Valores Emitidos, Obligaciones con el BCP, Pasivos No Clasificados y Capital y Reservas. El mayor nivel de recursos produjo el aumento de las cuentas Créditos al Sector Privado, Créditos al Sector Público y colocación en IRM. Por su parte, en ME se verificó un aumento en USD 1.077,1 millones, proveniente principalmente de Depósitos del Sector Privado, Pasivos Externos de M y L y Pasivos No Clasificados, que fueron destinados preferentemente a Créditos al Sector Privado, Créditos al Sector Público y Depósitos en el BCP.

Apartado 2. Evolución de las tasas de interés bancaria en moneda nacional.*

En setiembre de 2013 las tasas de interés pasivas y activas del sistema bancario, siguen manteniendo niveles bajos en comparación a los valores históricos. Si bien, se registró un repunte en las tasas de interés activas, en el periodo comprendido entre el segundo semestre de 2008 hasta el primer trimestre de 2009, se observa luego de este periodo una reversión en ese sentido, así como una estabilización de las mismas a lo largo del año 2010.

En el siguiente gráfico, se puede observar la tendencia de las diversas tasas de interés pasivas en moneda nacional. En el mes de setiembre de 2013, la tasa de interés pasiva promedio en moneda nacional se ubica en torno a 6,05%. Se destaca una tendencia general positiva de la tasa de interés en moneda nacional de los CDA, no obstante, su efecto en la tasa pasiva promedio ponderado es mínima considerando su baja participación.

Tasas Pasivas Bancarias en Moneda Nacional

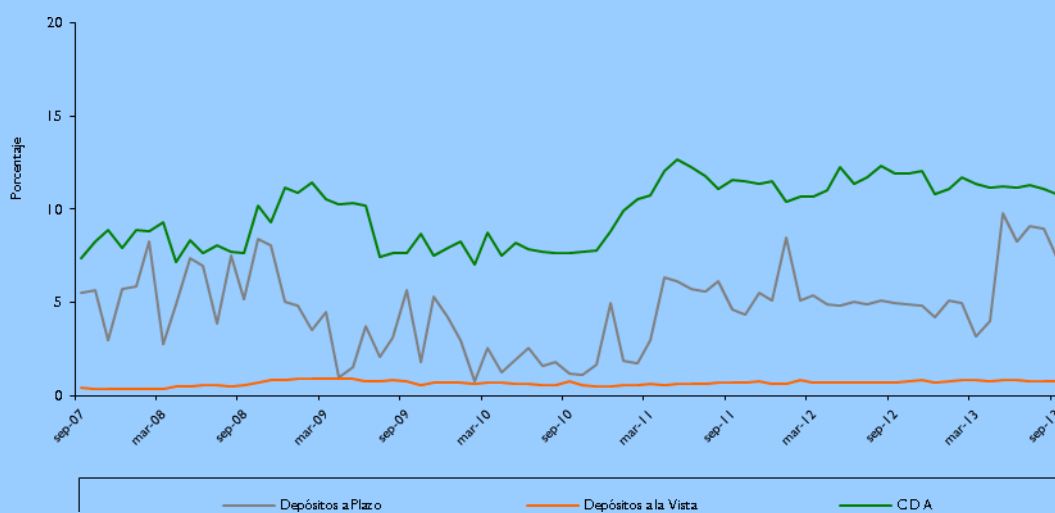

Fuente: Superintendencia de Bancos.

El continuo crecimiento de los depósitos bancarios en moneda nacional ha sido el principal factor que ha incidido para que la tasa de captación bancaria mantenga una tendencia a la baja. El permanente e importante incremento de la captación de los recursos bancarios en moneda nacional resultó en un mayor dinamismo del crédito, si bien siguen elevados los indicadores de liquidez bancaria.

En el presente mes, las tasas activas bancarias presentan, tanto, aumentos como

disminuciones en las distintas modalidades de préstamos. Al excluir las tasas para sobregiros y tarjetas de crédito, que constituyen las de mayor costo en las modalidades de financiación bancaria y que han sido las más rígidas, es decir, que no acompañaron en la misma magnitud el descenso generalizado de las tasas; el promedio alcanzado de la tasa activa es de 18,29% para diciembre del año 2008, superior a la cifra alcanzada a fines del presente mes que es de 17,71%.

Tasas Activas Bancarias en Moneda Nacional

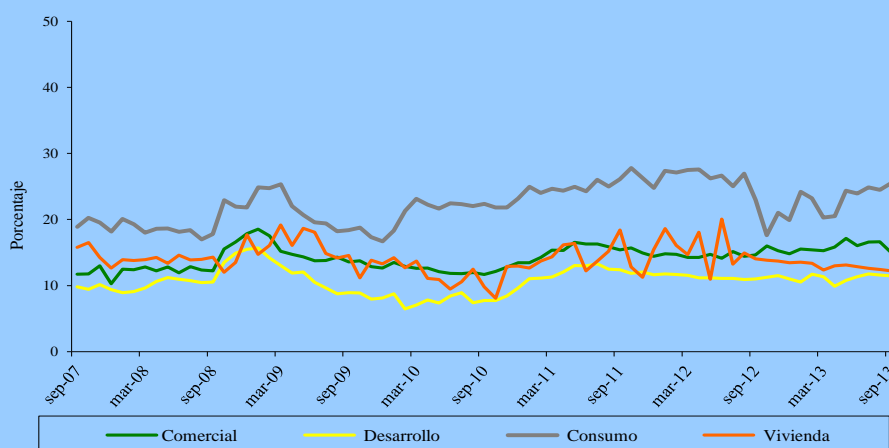

Fuente: Superintendencia de Bancos.

*Cifras Preliminares

C.2. Análisis de las Empresas Financieras.

C.2.1. Cuentas Activas.

El total de Activos de las empresas financieras sumó $\text{G } 3.520,3$ mil millones, lo cual representó un aumento en término mensual de $\text{G } 105,3$ mil millones (3,1%). En comparación al mismo mes del año anterior, los activos presentaron un aumento en $\text{G } 819,3$ mil millones (30,3%).

Este nuevo nivel de Activos de las empresas financieras se debió principalmente al alza mensual que registraron las cuentas: Activos Externos, Disponibilidades en el BCP y Crédito al Sector Privado.

Tabla N° 14: Cuentas del Activo del Sector Empresas Financieras.
En Miles de Millones de Guaraníes.

Concepto	Set-12	Ago-13	Set-13	Var. % Mensual	Var. % Interanual
ACTIVOS	2.701,0	3.415,0	3.520,3	3,1	30,3
Activos Externos	49,4	41,9	60,4	44,3	22,4
Disponibilidades en el BCP	151,6	198,9	221,0	11,1	45,8
Letras de Regulación Monetaria	16,0	31,6	27,7	-12,4	73,5
Crédito al Sector Público	1,5	1,5	1,5	0,0	0,0
Crédito al Sector Privado	2.161,3	2.738,4	2.812,2	2,7	30,1
Créditos al Resto del Sistema Financiero	1,0	1,2	1,2	0,0	15,0
Activos No Clasificado	320,3	401,6	396,4	-1,3	23,8

Fuente: Balance Consolidado de Empresas Financieras, Cuentas Monetarias.

C.2.2. Cuentas Pasivas.

El saldo de las cuentas Pasivas a fines de setiembre de 2013 totalizó ₡ 3.031,9 mil millones, cifra que representó una variación positiva mensual en ₡ 93,1 mil millones (3,2%). En términos interanuales, esta cuenta denotó un aumento de ₡ 759,6 mil millones (33,4%).

El aumento mensual en el Pasivo de las empresas financieras se explica principalmente por el ascenso registrado en las cuentas Deposito del Sector Privado, Bonos y Otros Valores Emitidos, Operaciones con el Resto del Sistema Financiero, Obligaciones con el BCP y Pasivos No Clasificados. Asimismo, se menciona que el Patrimonio de las empresas financieras tuvo un alza mensual de 2,6% y en término interanual de 13,9%.

Tabla N° 15: Cuentas del Pasivo del Sector Empresas Financieras.
En Miles de Millones de Guaraníes

Concepto	Set-12	Ago-13	Ago-13	Var. % Mensual	Var. % Interanual
PASIVOS	2.272,3	2.938,8	3.031,9	3,2	33,4
Pasivos Externos	11,7	18,4	18,3	-0,6	55,9
Depósitos del Sector Privado	1.806,4	2.405,9	2.476,8	2,9	37,1
Operaciones con el Resto del Sector Financiero	0,6	1,2	14,0	1.103,1	2.344,0
Obligaciones con el Sector Público	29,4	28,4	28,3	-0,3	-3,9
Obligaciones con el BCP	4,1	3,6	4,4	22,3	7,1
Pasivos No Clasificados	420,1	479,4	486,3	1,4	15,8
PATRIMONIO	428,7	476,2	488,5	2,6	13,9

Fuente: Balance Consolidado de Empresas Financieras, Cuentas Monetarias.

C.2.3. Depósitos y Créditos de las Empresas Financieras al Sector Privado.

a. Depósitos.

El saldo a setiembre de 2013 de los depósitos totales de las empresas financieras se ubicó en ₡ 2.476,8 mil millones. Este nivel representa una variación mensual positiva de ₡ 70,9 mil millones (2,9%). En términos interanuales, los depósitos presentaron un alza de ₡ 670,4 mil millones (37,1%).

El aumento mensual mencionado estuvo propiciado, por el alza de los depósitos en MN y en ME. El saldo de depósitos en MN tuvo un incremento de ₡ 48,0 mil millones (2,4%) y alcanzó un nivel de ₡ 2.057,8 mil millones. Igualmente, los depósitos expresados en dólares americanos, aumentaron en (6,3%), registrando un saldo de USD 94,4 millones. Asimismo, los depósitos en ME expresados en guaraníes, registraron una variación positiva ubicándose en ₡ 419,0 mil millones, en este periodo.

En término interanual, los depósitos en MN tuvieron un alza de ₡ 524,2 mil millones, explicada especialmente por la variación positiva registrada en los Depósitos a la Vista en ₡ 62,1 mil millones (21,4%), Depósitos a Plazo en ₡ 0,1 mil millones (1,1%) y Certificados de Depósitos de Ahorro en ₡ 462,0 mil millones (37,4%). Por su parte, los depósitos en ME, expresados en dólares americanos, elevaron interanualmente en USD 33,0 millones (53,8%).

Finalmente, la composición estructural de los depósitos en el mes de setiembre de 2013 indicó que el 83,1% del total corresponde a depósitos en MN y el 16,9% a depósitos en ME. Estos niveles de participación son próximos al registrado en setiembre de 2012.

b. Créditos.

El saldo total de préstamos de las empresas financieras al sector privado, al mes de setiembre de 2013, alcanzó la suma de ₡ 2.812,2 mil millones, superior al observado en el mes anterior (2,7%). Este nuevo nivel se debe a aumentos de los créditos, tanto, en MN como en ME.

Los créditos en MN registraron un alza mensual de ₡ 65,5 mil millones (2,9%), alcanzando un saldo de ₡ 2.311,9 mil millones. En tanto, los créditos en ME, expresados en dólares americanos, registraron un saldo de USD 112,6 millones que representó un alza mensual de 2,3%. Estos préstamos expresados en guaraníes, tuvieron un saldo de ₡ 500,3 mil millones, lo que constituyó una variación mensual positiva de ₡ 8,3 mil millones (1,7%).

En comparación a setiembre de 2012, los préstamos totales registraron un incremento de ₡ 650,9 mil millones (30,1%), producida por aumentos en los créditos en MN en ₡ 466,8 mil millones (25,3%). Igualmente, los créditos en ME, expresados en guaraníes se incrementaron en ₡ 184,0 mil millones (58,2%). Estos créditos, expresados en dólares, presentaron asimismo, un alza de 58,5%.

C.2.4. Fuentes y Usos de Fondos de Empresas Financieras.

Las fuentes de fondeo de las empresas financieras tuvieron un aumento mensual tanto en MN como en ME. En término interanual se observó igualmente un crecimiento de las fuentes en MN y en ME. El incremento mensual en las fuentes de recursos en MN fue de ₡ 85,6 mil millones. Esta variación está relacionada principalmente con el aumento de Depósitos del Sector Privado en ₡ 48,0 mil millones, Bonos y Otros Valores Emitidos en ₡ 1,8 mil millones, Obligaciones con el BCP en ₡ 0,7 mil millones, Pasivos No Clasificados en ₡ 18,7 mil millones y Capital y Reservas en ₡ 12,2 mil millones. El aumento de los recursos disponibles motivó, especialmente, el incremento de Crédito al Sector Privado en ₡ 65,5 mil millones y Depósitos en el BCP en ₡ 20,1 mil millones. Con relación a las fuentes en ME, el crecimiento mensual fue de USD 7,2 millones, básicamente, proveniente de Depósitos del Sector Privado y Pasivos Netos No Clasificados, las cuales fueron aplicadas en mayor medida a Crédito al Sector Privado.

Tabla N° 16: Fuentes y Usos de Fondos de Empresas Financieras.
En Millones de Guaraníes y Millones de Dólares.
Variación Mensual

CONCEPTO	
TOTAL DE FUENTES Moneda Nacional	85.645
Depósitos Sector Público	60
Depósitos Sector Privado	48.089
Bonos y Otros Valores Emitidos	1.854
Obligaciones con el BCP	700
Pasivos No Clasificados	18.751
Capital y Reservas	12.254
IRM	3.937
TOTAL DE USOS Moneda Nacional	85.645
Crédito al Sector Privado	65.515
Crédito Resto del Sector Financiero	9
Depósitos en el BCP	20.121
TOTAL DE FUENTES Moneda Extranjera	7,2
Depósitos Sector Privado	5,6
Pasivos No Clasificados	1,6
TOTAL DE USOS Moneda Extranjera	7,2
Activos Internacionales Netos	4,2
Crédito al Sector Privado	2,5
Depósitos en el BCP	0,5

Fuente: Balance Monetario.

En términos interanuales, las fuentes de recursos de las empresas financieras registraron variaciones positivas en MN de ₡ 588,6 mil millones y en ME de USD 45,3 millones, respectivamente.

Tabla N° 17: Fuentes y Usos de Fondos del Sistema Bancario.
 En Millones de Guaraníes y Millones de Dólares.
 Variación Interanual

CONCEPTO	
TOTAL DE FUENTES Moneda Nacional	588.604
Depósitos Sector Público	569
Depósitos Sector Privado	524.205
Bonos y Otros Valores Emitidos	3.854
Obligaciones con el BCP	236
Capital y Reservas	59.740
TOTAL DE USOS Moneda Nacional	588.604
Crédito al Sector Privado	466.791
Crédito Resto del Sector Financiero	89
IRM	11.731
Depósitos en el BCP	59.081
Otros Activos	50.912
TOTAL DE FUENTES Moneda Extranjera	45,3
Depósitos Sector Privado	33,0
Pasivos No Clasificados	12,3
TOTAL DE USOS Moneda Extranjera	45,3
Depósitos Sector Público	0,4
Activos Internacionales Netos	1,0
Crédito al Sector Privado	41,6
Depósitos en el BCP	2,3

Fuente: Balance Monetario.

C.3. Préstamos del Banco Central del Paraguay a Bancos y Empresas Financieras.

El saldo de Préstamos otorgados por el BCP a los bancos y empresas financieras, al mes de setiembre de 2013, totalizó ₡ 1.082,8 mil millones, saldo levemente inferior con relación al mes anterior. Registran reducciones las cuentas Sobregiros en ME en ₡ 84,0 millones en (0,6%), Cuentas por Cobrar M/E en ₡ 278,0 millones (0,6%) e Intereses Devengados a Cobrar en ₡ 169,0 millones (0,2%). Por su parte, las demás cuentas no registraron movimientos.

C.4. Operaciones Bursátiles.

C.4.1. Instrumentos Financieros Transados.

Las transacciones realizadas en el mes de setiembre de 2013 en la Bolsa de Valores y Productos de Asunción S.A., alcanzaron ₡ 26.269,4 millones, cifra inferior en 34,4% a la registrada en el mes precedente. Asimismo, con respecto al mismo mes del año anterior tuvo una variación negativa de 24,2%. Sobre el total transado, el 81,4% corresponde a operaciones de Renta Fija y el 18,6% a operaciones de Renta Variable.

En el cuadro siguiente se detallan las operaciones bursátiles correspondientes a los meses agosto y setiembre de 2013 y sus respectivas variaciones.

Tabla N° 18: Instrumentos Financieros Transados en la BVPASA.
En Millones de Guaraníes.

INSTRUMENTOS DE CAPITAL Y DE DEUDA	2013			Var. %	Var. %
	Agosto	Setiembre	En el Año	Ago-Set/13	Año 2012/2013
Acciones	4.479	4.899	26.410	9,4	311,6
Bonos en Guaraníes	22.117	14.992	191.074	-32,2	-34,1
Bonos USD	7.225	5.733	41.699	-20,6	-18,1
Cupones en USD	0	0	0	s/v	s/v
Cupones en Guaraníes	0	0	0	s/v	s/v
Pagarés en Guaraníes	0	0	0	s/v	s/v
Pagarés USD	0	0	0	s/v	s/v
Certificado de Call Interf.	0	0	0	s/v	s/v
Títulos de Inversión en Guaraníes	0	0	0	s/v	s/v
Títulos de Crédito en USD	216	32	18.057	-85,1	-94,8
Títulos de Crédito en Guaraníes	6.021	613	16.473	-89,8	-80,3
Total operado	40.057	26.269	314.439	-34,4	-24,2

Fuente: Bolsa de Valores y Productos de Asunción SA.

C.4.2. Los Mercados Primarios y Secundarios.

Los títulos valores, tanto de renta fija o variable (acciones, bonos, etc.) son emitidos por las empresas en el mercado primario. El mercado primario de valores se caracteriza por la emisión de instrumentos nuevos al mercado financiero, donde los mismos son vendidos y colocados por la empresa emisora. El mercado secundario se encarga de las compraventas posteriores de esos títulos entre los inversores, encargándose de proporcionar liquidez a los títulos. Esta cualidad es muy importante, ya que la liquidez junto con el riesgo y el rendimiento son los elementos básicos para decidir una inversión.

En el mes de setiembre, el volumen negociado en el mercado primario fue de ₡ 21.991,9 millones, que representa el 84,0% del total tranzado, mientras que en el mercado secundario fue de ₡ 4.277,5 millones, representando el 16,0%. En comparación con igual periodo de 2013, los valores fueron de ₡ 31.307,9 millones (90,3%) y ₡ 3.352,7 millones (9,7%), respectivamente. De los datos se colige que el mercado primario tuvo un caída interanual de 29,8%, en cambio, el mercado secundario un crecimiento de 27,2%. Al respecto, se puede señalar que el dinamismo observado en el mercado secundario denota la mayor disponibilidad de acciones para los inversionistas, así como mayor diversificación de empresas no financieras y de tipo de títulos en la bolsa. Los inversionistas van adquiriendo el conocimiento (know how), ya negocian sus instrumentos, haciéndolos líquidos o adquiriendo otros, en vez de mantener dichos instrumentos por toda su vida útil. Por tanto, el número de negociaciones que se puede hacer, es ilimitado en el mercado secundario ya que un

mismo título puede ser intercambiado entre inversores en más de una ocasión.

Tabla N° 19: Volumen Negociado por Mercado en la BVPASA.
En Millones de Guaraníes.

	Primario	%	Secundario	%	Total
ago-12	90.654.475.673	94,73	5.043.990.514	5,3	95.698.466.187
sep-12	31.307.954.448	90,33	3.352.722.114	9,7	34.660.676.562
oct-12	28.326.102.398	82,03	6.203.367.070	18,0	34.529.469.468
nov-12	50.901.088.762	86,07	8.234.974.677	13,9	59.136.063.439
dic-12	19.733.185.153	35,60	35.694.206.091	64,4	55.427.391.244
ene-13	28.509.139.732	78,59	7.766.750.602	21,4	36.275.890.334
feb-13	13.687.066.852	55,19	11.111.517.810	44,8	24.798.584.662
mar-13	36.606.746.839	72,57	13.838.482.961	27,4	50.445.229.800
abr-13	12.169.262.282	48,59	12.875.609.199	51,4	25.044.871.481
may-13	36.868.166.978	67,70	17.588.097.491	32,3	54.456.264.469
jun-13	16.172.523.262	62,27	9.797.309.400	37,7	25.969.832.662
jul-13	18.981.719.050	60,99	12.141.854.220	39,0	31.123.573.270
ago-13	23.698.042.041	59,16	16.359.105.887	40,8	40.057.147.928
set-13	21.991.905.417	83,7	4.277.517.984	16,3	26.269.423.401
Variación Interanual	-29,76%		27,58%		-24,21%

Fuente: Bolsa de Valores y Productos de Asunción SA.

Apartado 3. Operaciones Forward de Divisas (Compra y venta de divisas a término) del Sistema Financiero Nacional.

En virtud a la Res. N° 9, Acta N° 39 de fecha 8 de julio de 2009, el Directorio del Banco Central de Paraguay, autorizó a las Entidades Bancarias y Empresas Financieras a realizar operaciones de compra y venta de divisas a término (Forward de Divisas).

El contrato forward u operaciones cambiarias a término, permite garantizar a exportadores e importadores una cotización previsible de las divisas. Fundamentalmente, es un contrato a plazo que establece un compromiso u obligación de comprar o vender una cantidad de una moneda en una fecha a futuro a un precio definido en el momento de confeccionar el contrato. El propósito del forward de divisas es administrar el riesgo en el que se incurre por los posibles efectos negativos de la volatilidad del tipo de cambio, elimina hoy las incertidumbres de futuras devaluaciones o revaluaciones y permite a las empresas concentrar su atención en las actividades comerciales y productivas propias del negocio despreocupándose del riesgo en el tipo de cambio.

Si bien, el mercado forward está en sus etapas iniciales, constituye un avance importante, pues esta estrategia despierta un creciente interés de parte de los agentes económicos, quienes paulatinamente están accediendo a este mecanismo de previsión a sus operaciones de comercio exterior.

En el siguiente gráfico, se puede observar la evolución de las operaciones forward efectuadas en el sistema financiero, desde febrero de 2009 hasta setiembre de 2013. Al mes de setiembre de 2013, el monto transado en el mercado forward alcanzó un nivel de de USD 80,7 millones de venta y de USD 8,4 millones de compra. Los importadores son principalmente, los que están utilizando en mayor medida este mecanismo, conforme a las operaciones pactadas, se aprecia que en el presente mes lo importadores tomaron mayor cobertura.

Evolución de Operaciones Forward del Sistema Financiero 9
En US\$.

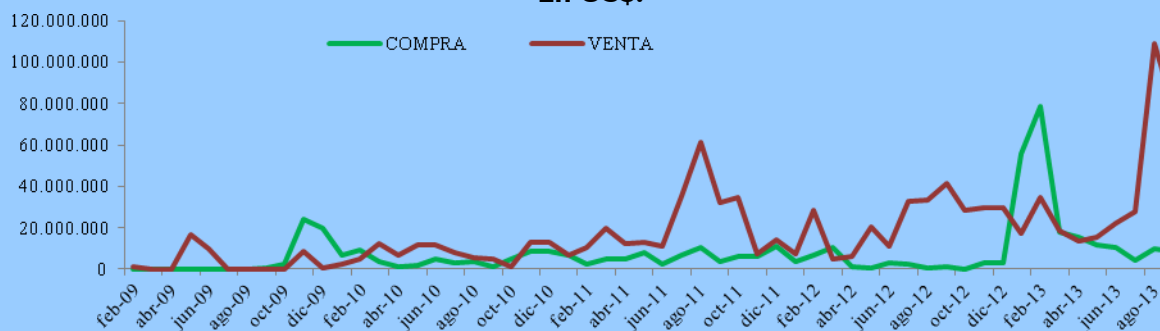

Fuente: Gerencia de Mercados

⁹ La operación forward se hace desde el punto de vista del banco, por lo tanto el exportador debe pactar un **forward de compra** de dólares, pues el banco tiene la obligación de comprarle sus dólares y si es un importador un **forward de venta** pues ahora el banco está en la obligación de venderle dólares, en fecha a futuro y al precio establecido.

En el cuadro siguiente se detalla la distribución del monto transado por plazo en porcentajes para setiembre de 2012 y 2013.

**Distribución del Monto Promedio Transado de
Forwards por plazo
En porcentajes**

Plazo(días)	Setiembre-12	Setiembre-13
15 a 35	29,6	72,4
36 a 60	1,0	0,0
61 a 90	9,4	2,3
91 a 180	0,9	0,1
> 180	59,0	25,2

Fuente: Gerencia de Mercados

Se observa que la distribución de los contratos forward, según plazos pactados en setiembre de 2013, están distribuidos principalmente en plazos de 15 a 35 días con el 72,4% y > 180 días con el 25,2%.

**Participación de Montos Pactados por Plazos
Agosto de 2013**

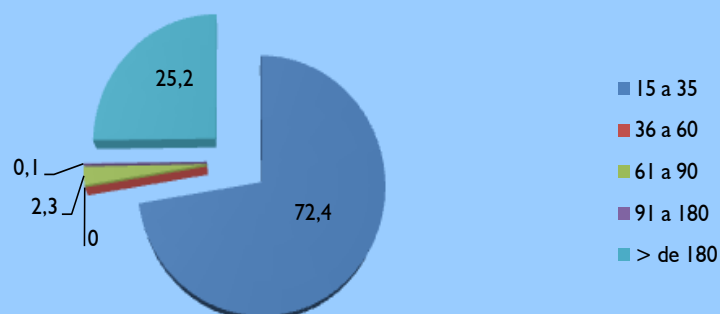

Fuente: Gerencia de Mercados

III. NIVEL DE ACTIVIDAD ECONÓMICA.

A. Indicador Mensual de la Actividad Económica del Paraguay¹⁰ (IMAEP_1994=100).

A.1. Comportamiento del IMAEP¹¹ al mes de agosto del año 2013.

El indicador de actividad económica ha registrado una variación interanual positiva de 12,7% en el mes de agosto de 2013, superior a la tasa de 2% registrada en el mismo periodo del año 2012. La tasa de variación acumulada ha experimentado un crecimiento de 14,7%, mientras que la tasa mensual de la serie desestacionalizada ha disminuido en -0,9% con respecto a julio de 2013.

Gráfico 28: Indicador Mensual de la Actividad Económica del Paraguay.
Índice al mes de agosto 2013 – Base 1994

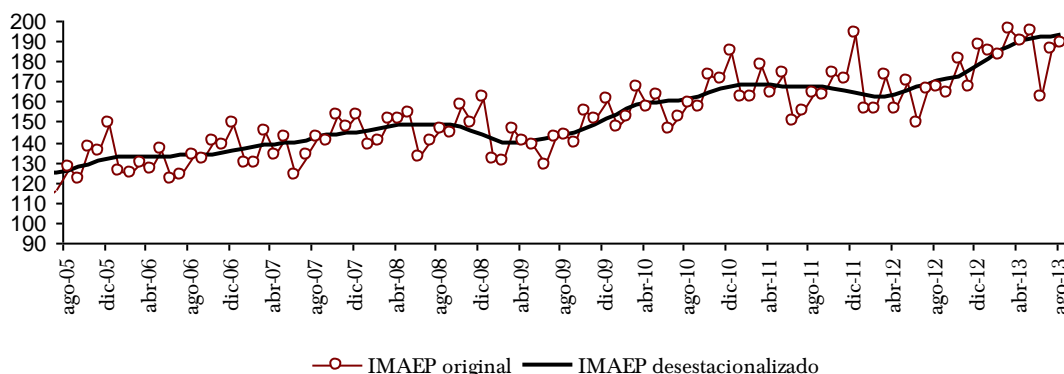

En este contexto, la agricultura ha presentado un fuerte crecimiento como consecuencia de la buena cosecha, con óptimo rendimiento de los principales rubros agrícolas, como la soja, el maíz, la mandioca, el arroz y otros rubros de relevancia. La ganadería, por su parte, ha experimentado nuevamente una gran expansión en sus niveles de producción, favorecido por la recuperación de los mercados de exportación de la carne vacuna.

Por otro lado, el sector Industrial ha tenido una importante expansión en relación a agosto del año 2012. La expansión del sector se explica en gran medida por el comportamiento dinámico de

¹⁰ El Indicador Mensual de la Actividad Económica del Paraguay (IMAEP) pretende entregar señales en el corto plazo sobre la evolución de la economía en términos constantes. El IMAEP incorpora información preliminar y no incluye la totalidad de las informaciones para las actividades económicas que integran el Producto Interno Bruto, por lo que debe considerarse como un indicador de tendencia o dirección de la economía paraguaya en el corto plazo.

¹¹ Los índices publicados en forma mensual sufren de modificaciones periódicas producto de la actualización de los datos, dado que estos no se agotan en el momento de su publicación. Es importante mencionar que se realizan periódicamente ajustes de las series de mayor a menor frecuencia.

actividades relevantes como la producción de carnes, aceites, bebidas y tabacos, papel, cueros y calzados, químicos y farmacéuticos, textiles y prendas de vestir, la producción de minerales no metálicos, entre otros.

Tabla 20: Indicador Mensual de la Actividad Económica del Paraguay.
Tasas del mes de agosto de 2013.

INDICADOR MENSUAL DE LA ACTIVIDAD ECONÓMICA DEL PARAGUAY				
Meses	Variación Porcentual			
	2013/2012			
	Respecto al mes anterior (desestacionalizado)	Respecto a igual mes del año anterior	Acumulado de los últimos 12 meses respecto al acumulado	Acumulado del año respecto al acumulado de igual periodo del
ENERO	12,4	18,5	0,9	18,5
FEBRERO	-2,0	17,6	2,6	18,1
MARZO	-1,9	12,7	3,9	16,2
ABRIL	4,2	21,4	6,0	17,4
MAYO	-1,8	14,6	7,5	16,8
JUNIO	-5,1	8,1	8,1	15,5
JULIO	7,6	11,8	8,5	14,9
AGO	-0,9	12,7	9,4	14,7

La energía eléctrica generada por las entidades binacionales, ha tenido una disminución en el mes de agosto de este año, con respecto al mismo mes del año 2012. En términos acumulados, al octavo mes del año, se verifica una menor cantidad producida al compáralo al mismo periodo del año pasado.

Gráfico 29: Indicador Mensual de la Actividad Económica del Paraguay.
Base 1994 - Agosto 2013.

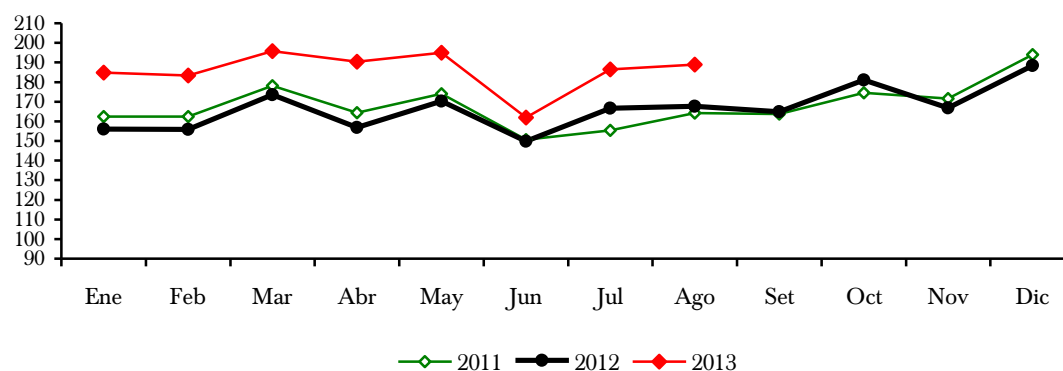

El sector de la construcción, durante el mes de agosto ha seguido en la senda del crecimiento. De este modo, las construcciones de obras civiles, viales y de infraestructura en general, tuvieron una mejora en el nivel de ejecución con respecto al mismo periodo del año pasado.

El Sector Servicios, ha exhibido una variación interanual positiva durante el mes de agosto del año 2013. Se destacaron en el periodo de referencia, principalmente, los servicios de transporte, los servicios a las empresas, los servicios de hotelería y restaurantes, los servicios financieros, el comercio, y los servicios a los hogares.

El IMAEP, al incorporar información preliminar de los distintos sectores económicos, deberá considerarse como un indicador de corto plazo de la tendencia y trayectoria de la economía paraguaya. La principal ventaja del IMAEP, frente a las cuentas anuales, es su oportunidad, dada ésta por su frecuencia mensual. Esta oportunidad es particularmente apreciada para la toma de decisiones en el ámbito privado o público.

Sin embargo, cabe destacar que la mayor oportunidad se obtiene a expensas de la agregación con que se publica el indicador todos los meses. En efecto, la carencia de indicadores mensuales para algunas actividades, así como la volatilidad mensual de los existentes, dificulta la publicación de la evolución de los componentes sectoriales. Respecto a los diversos indicadores sectoriales mensuales disponibles para los usuarios, la principal fortaleza del IMAEP viene dada justamente por su carácter sintético.

Por otro lado, una desventaja es su variabilidad, y en consecuencia, las constantes revisiones a la cual está sometido. Estas revisiones se originan por el hecho de que las fuentes sobre las que se calcula el indicador no se agotan al momento de ser publicado.

IV. SECTOR EXTERNO.

A. Aspectos Financieros Internacionales.

A.1. Reservas Monetarias Internacionales.

A fines de setiembre de 2013, las Reservas Monetarias Internacionales Netas (RMIN), ascienden a USD 5.900,1.- millones, superior en USD 98,7 millones en comparación al mes anterior. Este comportamiento de las RIN, con respecto al mes de julio, fue resultado de transacciones netas positivas de 72,3 millones y a un ajuste positivo de USD 26,4 millones (que incluye las variaciones cambiarias y otros ajustes por momento de registro).

Gráfico N° 30: Reservas Internacionales Netas.
En Millones de Dólares.

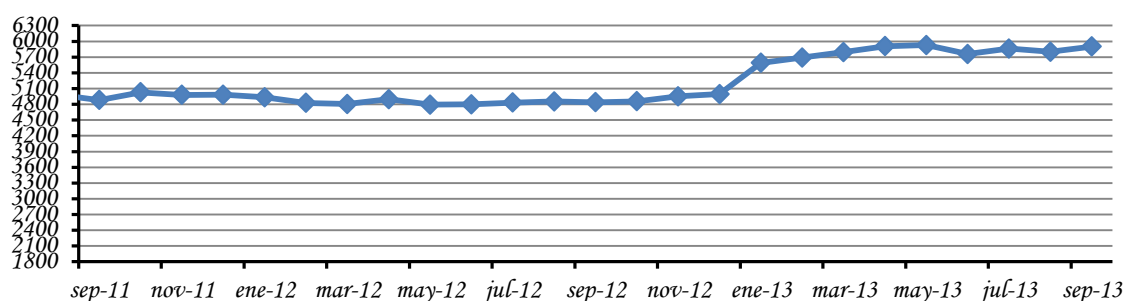

Fuente: Departamento de Economía Internacional, Sub Gerencia General de Política Monetaria.

Los ingresos de divisas durante el mes de setiembre de 2013 ascienden a USD 260 millones, que provienen principalmente de: Desembolsos de préstamos externos (40,8%), Entidades Binacionales por Royalties y Compensaciones por Cesión de Energía (25,5%), Depósitos en Cuenta Corriente del Sistema Bancario en el Banco Central del Paraguay (BCP) (21,1%), Depósitos del Sector Público en el BCP (8%), Exportaciones realizadas vía ALADI (2,8%), Intereses cobrados (0,5%). Los restantes 1,3% se deben a otras transacciones realizadas por el BCP (recomposición de activos).

Por su parte, los egresos de divisas en igual periodo ascienden a USD 187,7 millones. Los principales rubros que explican las salidas fueron: Extracción de Depósitos en Cuenta Corriente del Sistema Bancario en el BCP (58,2%), Venta de Divisas por parte del BCP (15,7%), Pagos de Deuda Pública Externa (12%), Uso de fondos (FOCEM) (5,6%), Extracción de Depósitos del Sector Público en el BCP (5,3%), Importaciones realizadas Vía ALADI (0,8%). Los restantes 2,4 % se deben a otras transacciones realizadas por el BCP (recomposición de activos).

Tabla N° 21: Variación de RIN
En Miles de Dólares

	2013					
	Abril*	Mayo*	Junio*	Julio*	Agosto*	Setiembre*
Comercio Exterior (ALADI)	4.871	-1.207	3.828	6.502	-143	5.850
Pago Deuda Externa	-16.208	-10.686	-24.656	-36.009	-19.093	-22.552
Otros Bienes y Servicios	1.400	1.021	-1.503	2.425	-1.467	376
Entes Binacionales*	72.376	58.883	55.484	53.245	53.607	55.626
Desembolsos en efectivo Deuda Externa	5.898	13.000	7.953	8.943	6.802	106.080
Sistema Financiero	35.218	-54.622	-94.039	25.934	-58.736	-84.021
Encaje legal	0	0	0	0	0	0
Compra / venta**	-18.650	-87.100	-69.900	-40.268	-80.706	-29.639
Cta. Cte.	53.868	32.478	-24.139	66.202	21.970	-54.382
Operaciones del Sector público	12.384	75.203	-58.966	9.683	-48.235	10.838
Variación Neta	115.939	81.592	-111.899	70.723	-67.265	72.197
Otros ajustes (por tipo de cambio y momento de registro)	-2.666	-57.988	-59.357	32.200	7.030	26.481
VARIACION DE RIN	113.273	23.604	-171.256	102.923	-60.235	98.678

Observación:

Datos de la Gerencia de Operaciones Internacionales-Dpto.de Administración de Reservas.

* Incluye Ingresos de Itaipú y Yacyretá por Royalties y Compensaciones por Cesión de Energía (incluye cesiones adicionales).

** Las operaciones de Compra/Venta son obtenidos del Dpto. de Operaciones de Mercado Abierto (DOMA).

Fuente: Departamento de Economía Internacional, Sub Gerencia General de Política Monetaria.

A.2. Tipo de Cambio.

A.2.1. Tipo de Cambio Nominal G/USD .

Al mes de setiembre de 2013 el valor de la moneda doméstica se depreció nominalmente en 0,4% respecto al dólar norteamericano, cotizando durante el mes de análisis en un nivel promedio de G/USD 4.446,4. Con este resultado, el guaraní presentó en términos interanuales y acumulados depreciaciones del 0,5% y 3,7% respectivamente.

A.2.2. Tipo de Cambio real bilateral.¹²

En términos reales nuestra moneda se depreció en 4,7 % con respecto al Real Brasileño en el mes de setiembre. La variación fue determinada por la depreciación nominal del guaraní con respecto al Real y reforzada por el diferencial de inflación de ambos países. En términos interanuales y acumulados se ha registrado una apreciación de 9,2% y 3,3% respectivamente.

Con respecto al Peso Argentino, el guaraní se apreció en términos reales en 2,6% en comparación al mes anterior. La variación fue determinada por la apreciación nominal del guaraní con respecto al Peso y contrarrestada por el diferencial de inflación de ambos países. En términos interanuales y acumulados se ha registrado una apreciación de 11,3% y 6,2% respectivamente.

Con respecto al Dólar Norteamericano, el guaraní en términos reales se depreció en 0,2% con relación al mes anterior, producto de la depreciación nominal del guaraní con respecto a la moneda Norteamericana y contrarrestada por el diferencial de inflación de ambos países. En términos interanuales se ha registrado una apreciación de 2,3% y en términos acumulados depreciación de 2,9%.

Finalmente, el índice de Tipo de Cambio Efectivo Real experimentó una depreciación de 2,3% con respecto al mes anterior como también en términos interanuales y acumulados las apreciaciones registradas fueron de 8,4% y 2,9% respectivamente.

Gráfico N° 31: Evolución de Índices del Tipo de Cambio Real.
Año Base Promedio de 1995 = 100.

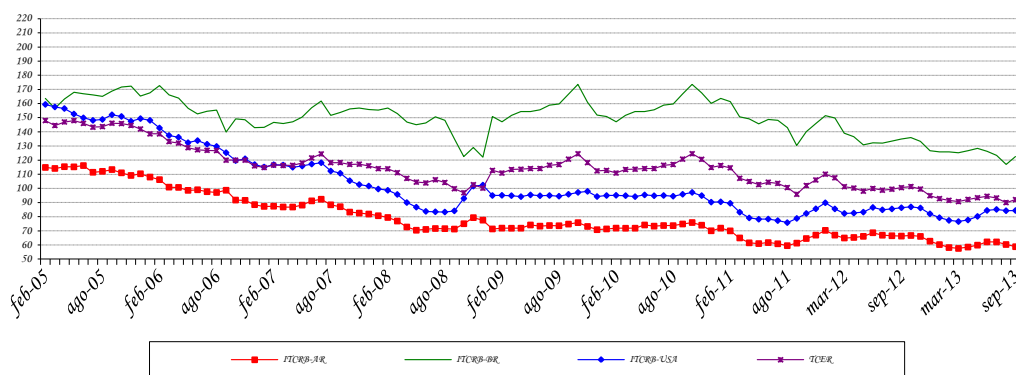

Fuente: Departamento de Economía Internacional, Sub Gerencia General de Política Monetaria.

TCRB-AR: Tipo de cambio real bilateral respecto al Peso Argentino.

TCRB-BR: Tipo de cambio real bilateral respecto al Real Brasileño.

TCRB-USA: Tipo de cambio real bilateral respecto al USD.

TCER: Tipo de cambio efectivo real.

¹² TCR Bilateral = Índice tipo de cambio nominal ($G/Moneda$ Extranjera) * $\frac{\text{Índice de Precios (Extranjero) al Por Mayor}}{\text{Índice de Precios al Consumidor IPC (Paraguay)}}$

A.3. Ingreso de Divisas de las Entidades Binacionales.

El ingreso efectivo total de divisas de los entes binacionales en el mes de setiembre de 2013 ascendió aproximadamente a USD 55,6 millones, correspondiente en su totalidad a Regalías (Royalties) y Compensación por Cesión de Energía de la Itaipú Binacional. Con respecto al monto verificado en igual periodo del año anterior hubo un aumento de USD 0,6 millones.

B. Comercio Exterior.¹³

El comercio de mercancías al mes de setiembre del 2013 registró un saldo superavitario de USD 1.847,7 millones, 107,7% superior al superávit observado en el mismo periodo del año anterior y que alcanzara USD 889,7 millones.

Este aumento en el superávit comercial se debe al incremento del 37% en el valor de las exportaciones registradas, compensadas por el 7,6% de incremento en el valor de las importaciones registradas, comparadas con el monto acumulado al mes de setiembre del 2012.

Tabla N° 22: Balanza Comercial.

En Millones de Dólares.

Año	Exportaciones			Total Exportaciones	Importaciones			Total Importaciones	Saldo	Var. % interanual
	Registradas	Re Exportaciones	Otros		Registradas	Otros	Importaciones			
2010	6.516,6	3.923,5	34,4	10.474,4	9.393,2	199,5	9.592,7	881,7	-21,5	
2011	7.776,4	4.819,3	42,9	12.638,6	11.549,0	235,5	11.784,5	854,1	-3,1	
2012*	7.283,9	4.613,1	104,6	12.001,6	10.756,4	326,4	11.082,8	918,8	7,6	
Setiembre 2012*	5.529,4	3.361,3	75,2	8.965,9	7.839,0	237,2	8.076,2	889,7		
Setiembre 2013*	7.575,5	3.127,6	67,0	10.770,1	8.436,3	486,1	8.922,4	1.847,7	107,7	

*Cifras preliminares

Fuente: Departamento de Cuentas Externas, Sub Gerencia General de Política Monetaria.

B.1. Exportaciones e Importaciones

B.1.1. Exportaciones

El valor de las exportaciones registradas al mes de setiembre del 2013 totalizó USD 7.575,5 millones, que representa un aumento del 37% con relación al monto al mes de setiembre del año anterior, cuando alcanzó USD 5.529,4 millones.

¹³ La evolución de la recaudación de aranceles externos no tiene relación directa ni proporcional con respecto a las variaciones de valor de las importaciones debido a que existen distintas tasas arancelarias conforme al origen de las mercancías y a los acuerdos comerciales que amparen su introducción al país.

La partida Re Exportación es la diferencia entre el total importado de bienes susceptibles de re exportación menos el consumo potencial respectivo.

El rubro Otros incluye las siguientes partidas de la cuenta bienes de la Balanza de Pagos: Reparación de bienes, Bienes para transformación y Bienes adquiridos en puertos por medios de transporte, entre otros.

Este aumento en las exportaciones se debe a los mayores envíos de semilla de soja, primero en importancia, con una participación del 17,6% en el incremento total de las exportaciones; seguidos por la carne, harina de soja, aceite de soja, cueros, azúcar, prendas de vestir, calzados y leche y productos lácteos, por un total de USD 1.993,6 millones. Por otro lado, los rubros que registran baja son energía eléctrica, cereales, maderas, tabaco, fibras de algodón y aceites esenciales por un total de USD 73,7 millones.

Tabla N° 23: Exportaciones Acumuladas por Principales Productos.
En Miles de Dólares

	2010	2011	2012*	Setiembre 2012*	Setiembre 2013*	Variación Nominal	Var.% interanual	Partic. %
Total	6.516.556	7.776.434	7.283.874	5.529.394	7.575.486	2.046.092	37,0	37,0
En Alza	3.245.913	3.968.920	2.984.525	2.533.105	4.526.672	1.993.567	78,7	36,0
Semilla de soja	1.590.596	2.294.318	1.582.306	1.485.518	2.461.137	975.619	65,7	17,6
Carne	919.411	751.212	795.570	606.641	792.348	185.707	30,6	3,4
Harina de soja	322.645	387.657	197.972	157.186	687.186	530.000	337,2	9,6
Aceite de soja	222.843	275.438	138.670	100.052	336.878	236.826	236,7	4,3
Cuero	99.622	105.668	112.373	74.314	114.732	40.418	54,4	0,7
Azúcar	37.809	91.292	80.600	53.792	63.528	9.736	18,1	0,2
Prendas de vestir	33.508	45.369	40.743	29.456	33.708	4.252	14,4	0,1
Calzados y botines	17.496	16.595	33.209	24.559	26.955	2.396	9,8	0,0
Leche y productos	1.983	1.370	3.082	1.587	10.200	8.613	542,7	0,2
En Baja	2.684.430	3.016.442	3.444.202	2.418.645	2.344.929	-73.716	-3,0	-1,3
Energía eléctrica	1.985.671	2.267.381	2.232.181	1.686.135	1.670.001	-16.134	-1,0	-0,3
Cereales	547.871	603.140	1.041.964	549.531	536.883	-12.648	-2,3	-0,2
Maderas	101.573	96.566	88.917	68.169	59.421	-8.748	-12,8	-0,2
Tabaco	9.020	11.470	10.595	57.672	42.355	-15.317	-26,6	-0,3
Fibras de algodón	24.411	17.040	44.007	40.528	22.290	-18.238	-45,0	-0,3
Aceites esenciales	15.884	20.845	26.539	16.610	13.979	-2.631	-15,8	0,0
Otros	586.213	791.072	855.146	577.644	703.885	126.241	21,9	2,3

*Cifras preliminares proveídos por el Sistema de Ordenamiento Fiscal Impositivo Aduanero (SOFIA) de la D.N.A.

Fuente: Departamento de Cuentas Externas, Sub Gerencia General de Política Monetaria.

Entre los principales productos exportados en alza al mes de setiembre del 2013, se encuentra la semilla de soja con un valor de USD 2.461,1 millones, que representa un aumento del 65,7% con relación a los USD 1.485,5 millones; en términos de volumen, el total exportado fue 4.986.023 toneladas, 66,4% superior a las 2.997.243 toneladas que representaba al mes de setiembre del año 2012.

Se exportó carne al mes de setiembre del 2013 por USD 792,3 millones, 30,6% superior a los USD 606,6 millones, en tanto que en volumen alcanzó 196.048 toneladas, con un aumento del 31,2% con relación a las 149.440 toneladas.

Las exportaciones de harinas de soja alcanzaron un valor de USD 687,2 millones, muy superior a los USD 157,2 millones; el volumen remesado fue de 1.452.844 toneladas, en tanto que al mes de setiembre del año anterior alcanzó 421.649 toneladas.

Las exportaciones de cereales totalizó USD 536,9 millones, inferior en 2,3% a los USD 549,5 millones; en tanto que el volumen exportado fue de 2.317.239 toneladas, levemente inferior a los envíos en el mismo periodo del año anterior y que alcanzara 2.319.343 toneladas.

Las exportaciones de aceites de soja totalizaron USD 336,9 millones, muy superior a los USD 100,1 millones y en volumen se remesaron 364.331 toneladas, comparado a las 86.923 toneladas a setiembre del 2012.

En tanto, el principal producto que se encuentra en baja es la energía eléctrica, cuyas ventas alcanzaron USD 1.670,0 millones, inferior en 1% frente a los USD 1.686,1 millones a setiembre del 2012.

En cuanto a los destinos de las exportaciones de la soja y sus derivados, al mes de setiembre del 2013, la Unión Europea constituye el primero en importancia con ventas por un valor de USD 1.060,4 millones, que representa el 30% del total de envíos.

El sistema estadístico de comercio exterior del Banco Central del Paraguay utiliza como fuente de información la base de datos del Sistema SOFIA de la Dirección Nacional de Aduanas, que combinados con los certificados de origen expedidos por el Ministerio de Industria y Comercio, permiten incorporar los datos del destino final de las mercaderías exportadas.

Cabe señalar que el despacho aduanero se expide en el mismo acto de exportación, sin embargo el certificado de origen se tramita con posterioridad a la fecha del despacho, esto implica que la divulgación de los datos mensuales están sujetos a cambios, principalmente los envíos de soja y sus derivados a la Argentina y Uruguay, ya que en estos países se encuentran las oficinas comerciales de las multinacionales dedicadas a la comercialización de estos productos.

Por lo expuesto, el valor y volumen del total exportado no tendrá modificación, sí la composición de los destinos, por lo que disminuirá la participación de los envíos al Mercosur y se incrementará la del resto del mundo, como se aprecia en el siguiente cuadro.

Tabla Nº 24: Exportación de Semillas de soja y sus derivados, por Principales Zonas Económicas.
En Miles de Dólares y porcentajes.

Años	Unión Europea	Part. %	Mercosur	Part. %	Resto Aladi**	Part. %	Rusia y Turquía	Part. %	Asia	Part. %	Otros destinos	Part. %	Total
2010	991.895	46%	93.815	4%	352.145	16%	374.956	18%	259.307	12%	63.965	3%	2.136.084
2011	1.356.605	46%	66.091	2%	496.450	17%	368.598	12%	467.806	16%	201.863	7%	2.957.413
2012*	843.394	44%	171.692	9%	200.332	10%	271.160	14%	266.676	14%	165.693	9%	1.918.947
Comparativo de la evolución mensual acumulada													
2012*	788.416	45%	102.827	6%	176.517	10%	271.160	16%	239.446	14%	164.390	9%	1.742.755
Enero	82.077	55%	3.852	3%	23.364	16%	11.762	8%	9.987	7%	19.040	13%	150.082
Febrero	72.047	48%	4.792	3%	22.545	15%	16.328	11%	33.701	22%	1.940	1%	151.352
Marzo	74.772	34%	4.122	2%	35.110	16%	59.768	27%	40.197	18%	8.950	4%	222.920
Abril	126.585	58%	2.750	1%	31.772	15%	37.508	17%	8.744	4%	9.223	4%	216.583
Mayo	120.132	39%	4.749	2%	28.849	9%	77.670	25%	50.379	17%	23.437	8%	305.217
Junio	95.674	41%	11.446	5%	27.372	12%	21.065	9%	43.420	19%	33.349	14%	232.325
Julio	101.462	47%	29.799	14%	4.059	2%	25.737	12%	19.760	9%	37.267	17%	218.084
Agosto	61.150	45%	17.788	13%	3.440	3%	2.907	2%	18.271	14%	31.183	23%	134.739
Setiembre	54.516	49%	23.529	21%	5	0%	18.415	17%	14.987	13%	0	0%	111.453
2013*	1.060.372	30%	501.057	14%	532.819	15%	545.903	16%	400.845	12%	444.204	13%	3.485.200
Enero	116.404	57%	17.076	8%	20.526	10%	21.752	11%	25.808	13%	3.147	2%	204.713
Febrero	101.389	29%	28.154	8%	56.580	16%	56.201	16%	27.918	8%	78.817	23%	349.059
Marzo	204.270	46%	13.789	3%	48.385	11%	81.740	19%	20.243	5%	71.578	16%	440.005
Abril	167.641	36%	14.038	3%	72.748	16%	96.854	21%	64.871	14%	50.711	11%	466.863
Mayo	125.643	23%	36.990	7%	93.868	17%	70.119	13%	109.769	20%	105.354	19%	541.743
Junio	175.044	35%	80.947	16%	82.397	16%	85.525	17%	40.048	8%	40.383	8%	504.344
Julio	104.401	24%	63.862	15%	60.752	14%	79.071	18%	63.322	14%	67.649	15%	439.057
Agosto	56.837	15%	152.354	41%	61.204	17%	34.252	9%	37.321	10%	26.033	7%	368.002
Setiembre	8.744	5%	93.846	55%	36.359	21%	20.389	12%	11.544	7%	533	0%	171.415

*Cifras preliminares proveídos por el Sistema de Ordenamiento Fiscal Impositivo Aduanero (SOFIA) de la D.N.A. y sujetas a la emisión de los certificados de origen por parte del Ministerio de Industria y Comercio

** Resto de Aladi (Bolivia, Chile, Colombia, Cuba, Ecuador, Méjico, Panamá, Perú y Venezuela), para determinar el total de Aladi debe ser incluido el Mercosur.

Fuente: Departamento de Cuentas Externas, Sub Gerencia General de Política Monetaria.

En cuanto a los principales destinos de la carne y despojos comestibles se encuentra Rusia, cuyas compras ascienden a USD 407,8 y USD 15,2 millones respectivamente, como se aprecia en el siguiente cuadro.

Tabla N° 25: Exportación Acumulada de Carne y despojos comestibles, por Destinos.
En Miles de Dólares.

Producto	Destino	2010	2011	2012*	Setiembre 2012*	Setiembre 2013*	Variación Nominal	Var.% interanual	Part. %
Total		919.411	751.212	795.570	606.641	792.348	185.707	30,6	30,6
Carne		886.700	723.736	758.777	580.203	757.662	177.459	30,6	29,3
	Rusia	220.967	210.000	512.627	425.436	407.823	-17.613	-4,1	-2,9
	Brasil	34.669	43.321	104.574	72.044	80.499	8.455	11,7	1,4
	Chile	438.477	285.402	391	0	71.236	71.236	100,0	11,7
	Israel	26.200	44.803	32.568	12.975	63.766	50.791	391,5	8,4
	Hong Kong	138	5.104	21.141	12.142	40.452	28.310	233,2	4,7
	Georgia	0	0	6.696	6.577	24.023	17.446	265,3	2,9
	Angola	20.103	19.004	34.114	21.105	18.589	-2.516	-11,9	-0,4
	Kuwait	1.332	402	840	316	11.940	11.624	3.678,5	1,9
	Kazajstán	545	3.168	10.742	8.684	8.623	-61	-0,7	0,0
	Libano	3.281	3.042	7.242	4.769	7.276	2.507	52,6	0,4
	Vietnam	9.269	4.826	2.669	793	7.058	6.265	790,0	1,0
	Gabón	1.347	1.249	3.751	1.991	3.456	1.465	73,6	0,2
	Países Bajos	9.777	9.728	136	135	0	-135	-100,0	0,0
	Venezuela	55.337	40.853	1.520	1.520	0	-1.520	-100,0	-0,3
	Otros	65.257	52.836	19.766	11.716	12.921	1.205	10,3	0,2
Despojos comestibles		32.711	27.476	36.793	26.438	34.686	8.248	31,2	1,3
	Rusia	16.628	12.048	19.976	14.685	15.182	497	3,4	0,1
	Hong Kong	1.506	4.464	7.766	5.818	8.258	2.440	41,9	0,4
	Gabón	2.078	1.154	2.643	1.371	4.036	2.665	194,4	0,4
	Otros	12.499	9.811	6.408	4.564	7.210	2.646	58,0	0,4

* Cifras preliminares proveídas por el Sistema de Ordenamiento Fiscal Impositivo Aduanero (SOFIA) de la D.N.A. y sujetas a la emisión de los certificados de origen por parte del Ministerio de Industria y Comercio

Fuente: Departamento de Cuentas Externas, Sub Gerencia General de Política Monetaria

Las exportaciones de maquila de bienes, al mes de setiembre del 2013 totalizaron USD 118,2 millones, 15,6% superior a los USD 102,2 millones en el mismo periodo del año anterior. Entre los principales productos enviados se citan las pieles y cueros, calzados y botines, prendas y complementos de vestir y los demás artículos textiles, entre otros.

Entre los principales mercados de exportación de maquila de bienes se encuentran los países del Mercosur, junto a Tailandia, China, Estados Unidos y Francia, entre otros.

Tabla N° 26: Exportaciones de Maquila por Producto
En Miles de Dólares.

Producto	2010	2011	2012*	Setiembre 2012*	Setiembre 2013*	Variación Nominal	Var. % interanual
Total	99.127	138.476	138.249	102.243	118.210	15.967	15,6
Pieles y cueros	37.590	46.596	35.365	25.721	32.613	6.892	26,8
Calzados y botines	17.459	16.542	33.085	24.445	26.752	2.307	9,4
Prendas y complementos de vestir	10.117	12.937	13.317	17.771	19.183	1.413	7,9
Los demás artículos textiles	5.853	11.435	11.558	9.362	11.122	1.760	18,8
Aparatos de óptica y fotografía	0	366	4.012	1.910	6.541	4.631	242,4
Materias plásticas y manufacturas	3.546	8.947	4.781	3.493	3.815	321	9,2
Fibras sintéticas y artificiales	0	257	3.941	3.079	2.805	-274	-8,9
Tejidos impregnados o revestidos	271	812	3.267	2.326	2.360	34	1,5
Residuos de industrias alimenticias	0	2.625	2.376	1.739	2.059	320	18,4
Maderas y sus manufacturas	5.165	5.362	3.273	2.183	1.854	-328	-15,0
Extractos curtientes, tintóreos	145	253	2.350	1.532	1.825	293	19,1
Preparaciones alimenticias	1.824	2.245	1.603	1.020	1.380	360	35,2
Guata y artículos de cordelería	8.327	8.448	3.310	3.056	735	-2.321	-75,9
Productos farmacéuticos	0	1.566	2.582	2.243	704	-1.538	-68,6
Otros	8.829	20.085	13.430	2.363	4.461	2.098	88,8

*Cifras preliminares proveídos por el Sistema de Ordenamiento Fiscal Impositivo Aduanero (SOFIA) de la D.N.A.

Fuente: Departamento de Cuentas Externas, Sub Gerencia General de Política Monetaria.

Tabla N° 27: Exportaciones de Maquila por Países
En Miles de Dólares.

Países	2010	2011	2012*	Setiembre 2012*	Setiembre 2013*	Variación Nominal	Var. % interanual
Total	99.127	138.476	138.249	102.243	118.210	15.967	15,6
Brasil	41.462	60.520	76.959	56.353	69.111	12.759	22,6
Tailandia	13.547	19.918	11.167	7.067	11.811	4.744	67,1
Uruguay	2.854	12.175	12.158	9.350	11.162	1.812	19,4
Argentina	13.181	18.412	15.012	11.547	10.132	-1.414	-12,2
China	15.706	9.698	4.928	4.182	3.531	-651	-15,6
Estados Unidos	4.171	6.684	5.902	4.506	3.383	-1.123	-24,9
Francia	1.749	1.614	1.379	1.046	1.789	743	71,1
Vietnam	782	897	2.328	1.806	1.225	-581	-32,2
Indonesia	502	47	427	283	852	569	201,1
Bolivia	313	787	476	317	666	348	109,8
Venezuela	481	1.221	590	380	508	128	33,6
Alemania	61	278	388	388	484	96	24,6
Chile	793	1.005	754	422	466	44	10,5
Costa Rica	198	403	161	139	286	147	105,9
México	663	493	508	380	170	-210	-55,2
Ecuador	0	50	75	56	59	3	5,2
Perú	99	213	164	148	48	-100	-67,7
Dominica	0	0	2	0	32	32	100,0
Otros	2.563	4.062	4.870	3.874	2.495	-1.379	-35,6

*Cifras preliminares proveídas por el Sistema de Ordenamiento Fiscal Impositivo Aduanero (SOFIA) de la D.N.A.

Fuente: Departamento de Cuentas Externas, Sub Gerencia General de Política Monetaria

B.1.2. Importaciones Registradas.

Al mes de setiembre del 2013, las importaciones registradas totalizaron USD 8.436,3 millones, lo que significó un aumento del 7,6% respecto al total informado en el mismo periodo del año anterior cuando alcanzara USD 7.839,0 millones.

Tabla N° 28: Importaciones Acumuladas por Principales Productos.
En Miles de Dólares.

	2010	2011	2012	Setiembre 2012*	Setiembre 2013*	Variación Nominal	Var. % interanual	Part. %
Total por Productos	9.393.216	11.548.963	10.756.391	7.838.984	8.436.320	597.336	7,6	7,6
En Alza	5.676.912	6.822.359	5.953.108	4.320.022	4.906.686	586.664	13,6	7,4
Máquinas y aparatos eléctricos	1.935.179	1.946.507	1.665.695	1.189.644	1.336.939	147.295	12,4	1,9
Máquinas y aparatos mecánicos	1.378.230	1.686.144	1.403.247	1.018.370	1.191.989	173.619	17,0	2,2
Vehículos, tractores y sus partes	823.535	1.133.874	988.104	761.043	776.387	15.344	2,0	0,2
Abonos	314.731	496.180	449.009	316.428	394.085	77.657	24,5	1,0
Plásticos y sus manufacturas	240.133	315.091	311.683	231.555	252.010	20.455	8,8	0,3
Prod. de industrias químicas	238.454	291.902	286.247	169.793	236.726	66.933	39,4	0,9
Caucho y sus manufacturas	201.673	269.857	213.514	166.826	179.417	12.591	7,5	0,2
Productos farmacéuticos	116.794	147.947	159.651	118.789	140.651	21.862	18,4	0,3
Productos químicos orgánicos	114.294	139.246	139.206	101.540	136.128	34.588	34,1	0,4
Papel, cartón y manufacturas	183.514	227.169	179.678	131.294	135.299	4.005	3,1	0,1
Calzados y botines	85.928	108.198	101.132	74.033	81.894	7.861	10,6	0,1
Jabones	44.446	60.246	55.942	40.707	45.161	4.454	10,9	0,1
En Baja	2.327.752	2.856.703	2.945.503	2.164.545	2.029.315	-135.230	-6,2	-1,7
Combustibles y lubricantes	1.089.151	1.524.686	1.708.455	1.284.351	1.220.007	-64.344	-5,0	-0,8
Bebidas y tabacos	310.039	350.505	351.955	244.928	244.185	-743	-0,3	0,0
Juguetes	542.978	523.737	387.024	258.450	218.072	-40.378	-15,6	-0,5
Aceites esenciales	152.454	184.365	206.405	149.777	148.852	-925	-0,6	0,0
Prendas de vestir	100.185	127.573	117.418	90.062	89.299	-763	-0,8	0,0
Aluminio y sus manufacturas	48.217	48.786	75.322	61.459	46.659	-14.800	-24,1	-0,2
Azúcar y artículos de confitería	29.759	36.132	28.339	21.024	19.770	-1.254	-6,0	0,0
Leche y productos lácteos	20.179	27.395	26.432	21.414	19.182	-2.232	-10,4	0,0
Prod. editoriales de la prensa	18.641	18.513	29.122	22.386	13.151	-9.235	-41,3	-0,1
Productos de la molinería	16.149	15.009	15.031	10.694	10.138	-556	-5,2	0,0
Otros	1.388.553	1.869.901	1.857.779	1.354.417	1.500.319	145.902	10,8	1,9

*Cifras preliminares proveídas por el Sistema de Ordenamiento Fiscal Impositivo Aduanero (SOFIA) de la D.N.A.

Fuente: Departamento de Cuentas Externas, Sub Gerencia General de Política Monetaria.

El aumento en las importaciones al mes de setiembre del 2013 se debió a las mayores compras de máquinas y aparatos eléctricos; máquinas y aparatos mecánicos; vehículos, tractores y sus partes; abonos; plásticos y sus manufacturas; productos de las industrias químicas; caucho y sus manufacturas; productos farmacéuticos; productos químicos orgánicos; papel, cartón y manufacturas; calzados y botines y jabones, que aumentaron por un valor de USD 586,7 millones.

Por otro lado, los rubros que registran baja son combustibles y lubricantes; bebidas y tabaco; juguetes; aceites esenciales; prendas de vestir; aluminio y sus manufacturas; azúcar y artículos de confitería; leche y productos lácteos, productos editoriales de la prensa y productos de la molinería, con una disminución de USD 135,2 millones.

Al mes de setiembre del 2013, las compras de Bienes de capital se incrementaron en 15,8%, alcanzando USD 3.127,3 millones con relación a los USD 2.700,9 millones a setiembre del 2012, principalmente por las compras de maquinarias, aparatos y motores, rubro que representó el 4% del incremento total de las importaciones que alcanzó el 7,6%. Así también se registraron aumentos del 5,8% y 0,7% en las compras de bienes intermedios y de consumo (Ver anexo estadístico, cuadros 48a y 48b).

B.2. Comercio Exterior Registrado por Zonas Económicas.

B.2.1. Mercosur

Al mes de setiembre del 2013, el intercambio comercial de nuestro país con el Mercosur resultó deficitario en USD 503,9 millones, 28% inferior al déficit de USD 700,2 millones registrado en el mismo periodo del 2012. La participación de este bloque en el total de nuestras exportaciones e importaciones fue del 40,9% y 42,7%, respectivamente, constituyéndose a nivel de bloque el primero en importancia.

Las exportaciones totalizaron USD 3.100,0 millones, superior en 20,1% a los USD 2.581,6 millones a setiembre del año anterior.

El principal rubro exportado a este bloque fue la energía eléctrica, que alcanzó un monto de USD 1.670,0 millones, con una leve disminución con respecto al mismo periodo del año anterior cuando alcanzó USD 1.686,9 millones.

En tanto que el total importado desde el Mercosur fue de USD 3.603,7 millones, superior en 9,8% a lo registrado al mes de setiembre del año anterior en que se había importado bienes por valor de USD 3.281,8 millones.

Las importaciones provenientes del Brasil se incrementaron en 27,1%, constituyéndose dentro del Mercosur en nuestro principal proveedor, cuyas ventas al mes de setiembre del 2013 totalizaron USD 2.301,4 millones, en tanto que las compras desde Argentina y Uruguay disminuyeron en 11,6% y 10,2% respectivamente. Los principales productos importados se detallan en la Tabla N° 30.

Tabla N° 29: Exportaciones de principales productos al Mercosur.
En Miles de Dólares.

Productos	2010	2011	2012*	Setiembre 2012*	Setiembre 2013*	Variación Nominal	Var. % interanua l	Part. %
Total	2.817.920	3.276.176	3.554.021	2.581.592	3.100.015	518.424	20,1	20,1
<u>Argentina</u>	<u>555.287</u>	<u>692.128</u>	<u>604.075</u>	<u>436.276</u>	<u>712.717</u>	<u>276.441</u>	<u>63,4</u>	<u>10,7</u>
Energía eléctrica	423.224	541.092	458.071	348.321	326.300	-22.021	-6,3	-0,9
Materias plásticas	8.408	12.662	12.414	8.595	9.014	419	4,9	0,0
Prendas de vestir	19.366	20.180	14.581	10.633	8.290	-2.343	-22,0	-0,1
Papel y manufacturas	6.025	13.451	9.132	7.056	6.351	-705	-10,0	0,0
Vidrio y manufactura	2.567	5.313	3.859	5.091	5.305	213	4,2	0,0
Muebles y sus partes	7.410	11.188	7.241	5.052	5.155	103	2,0	0,0
Pieles y cueros	4.778	7.952	6.849	2.233	4.866	2.633	117,9	0,1
Otros	83.509	80.290	91.928	49.295	347.436	298.141	604,8	11,5
<u>Brasil</u>	<u>2.194.777</u>	<u>2.500.098</u>	<u>2.850.332</u>	<u>2.076.831</u>	<u>2.141.721</u>	<u>64.890</u>	<u>3,1</u>	<u>2,5</u>
Energía eléctrica	1.562.447	1.726.289	1.774.111	1.337.814	1.343.700	5.886	0,4	0,2
Trigo	135.236	97.874	231.712	142.478	117.994	-24.484	-17,2	-0,9
Arroz	54.142	67.192	86.457	72.526	105.473	32.947	45,4	1,3
Semilla de soja	34.877	16.766	111.541	70.155	88.808	18.654	26,6	0,7
Carne	34.669	43.321	104.574	72.044	80.499	8.455	11,7	0,3
Maíz	52.689	144.174	164.335	103.364	79.348	-24.016	-23,2	-0,9
Harina de trigo	2.679	3.943	5.059	3.532	22.852	19.320	547,0	0,7
Sebo bovino fundido	7.446	9.284	9.138	10.486	13.825	3.339	31,8	0,1
Almidón	18.007	14.919	13.974	6.624	12.609	5.984	90,3	0,2
Aceite de girasol	10.517	24.062	19.828	19.022	9.843	-9.179	-48,3	-0,4
Otros	282.068	352.274	329.603	238.785	266.770	27.985	11,7	1,1
<u>Uruguay</u>	<u>67.856</u>	<u>83.950</u>	<u>99.614</u>	<u>68.485</u>	<u>245.577</u>	<u>177.092</u>	<u>258,6</u>	<u>6,9</u>
Prod. farmacéuticos	7.021	6.157	7.793	3.472	6.307	2.834	81,6	0,1
Cueros vacunos	3.050	6.920	4.875	5.842	5.877	35	0,6	0,0
Prendas de vestir	1.252	5.199	5.909	4.385	5.572	1.187	27,1	0,0
Maderas y manufact.	7.188	7.560	7.218	4.709	5.292	583	12,4	0,0
Productos químicos	1.791	1.727	2.078	1.494	1.515	21	1,4	0,0
Muebles y sus partes	1.266	1.223	2.381	2.726	1.214	-1.512	-55,5	-0,1
Materias plásticas	651	1.095	3.296	377	950	573	152,1	0,0
Calzados y botines	0	8	504	1.427	1.588	161	11,3	0,0
Otros	45.637	54.062	65.560	44.053	217.262	173.209	393,2	6,7

* Cifras preliminares proveídas por el Sistema de Ordenamiento Fiscal Impositivo Aduanero (SOFIA) de la D.N.A. y sujetas a la emisión de los certificados de origen por parte del Ministerio de Industria y Comercio

Fuente: Departamento de Cuentas Externas, Sub Gerencia General de Política Monetaria

Tabla Nº 30: Importaciones de principales productos desde el Mercosur.
En Miles de Dólares.

Productos	2010	2011	2012*	Setiembre 2012*	Setiembre 2013*	Variación Nominal	Var. % interanual	Part. %
Total	3.882.789	4.878.630	4.468.289	3.281.772	3.603.678	321.906	9,8	9,8
Argentina	1.460.814	1.625.584	1.762.494	1.357.511	1.200.423	-157.088	-11,6	-4,8
Gas-oil	168.970	245.388	249.646	184.238	203.871	19.633	10,7	0,6
Naftas	312.264	239.422	402.336	357.585	199.814	-157.772	-44,1	-4,8
Sustancias alimenticias	136.805	172.796	187.369	134.144	135.123	979	0,7	0,0
Prod. quím. y farmac.	112.581	137.167	120.173	84.370	105.628	21.258	25,2	0,6
Barras y chapas	93.498	101.100	91.089	67.528	86.420	18.892	28,0	0,6
Gases de petróleo	53.790	70.872	71.647	57.731	43.315	-14.415	-25,0	-0,4
Ómnibus y camiones	20.553	31.816	58.751	43.964	40.809	-3.155	-7,2	-0,1
Tabacos y cigarrillos	42.154	26.656	55.256	36.981	40.149	3.168	8,6	0,1
Repuestos de maquinas	24.694	31.327	32.302	22.390	19.607	-2.783	-12,4	-0,1
Otros	495.505	569.040	493.925	368.581	325.687	-42.894	-11,6	-1,3
Brasil	2.280.658	3.072.350	2.550.594	1.810.932	2.301.439	490.507	27,1	14,9
Productos químicos	349.203	452.629	388.396	256.600	332.015	75.415	29,4	2,3
Gas-oil	69.260	283.780	133.589	98.599	196.025	97.426	98,8	3,0
Maquinas agrícolas	119.532	210.388	81.424	55.795	148.252	92.457	165,7	2,8
Sustancias alimenticias	159.381	194.121	177.617	128.585	140.097	11.513	9,0	0,4
Repuestos de maquinas	130.153	146.493	125.449	90.323	99.792	9.468	10,5	0,3
Tractores y topadoras	70.361	95.366	51.412	36.546	75.444	38.898	106,4	1,2
Generadores eléctricos	45.363	49.397	51.484	31.829	65.341	33.512	105,3	1,0
Barras y chapas	100.116	101.628	72.667	53.149	60.356	7.208	13,6	0,2
Maquinarias y motores	29.330	49.449	90.517	60.751	58.874	-1.877	-3,1	-0,1
Otros	1.207.959	1.489.099	1.378.039	998.756	1.125.242	126.486	12,7	3,9
Uruguay	141.317	180.696	155.201	113.329	101.816	-11.513	-10,2	-0,4
Prod. quím. y farmac.	33.573	49.532	39.933	30.534	30.485	-49	-0,2	0,0
Tabacos y cigarrillos	25.479	30.844	24.162	16.987	18.927	1.940	11,4	0,1
Combustibles y lubric.	39.378	39.012	40.600	26.789	11.524	-15.265	-57,0	-0,5
Papel y manufacturas	4.338	5.452	6.677	4.922	10.686	5.763	117,1	0,2
Sustancias alimenticias	9.181	9.871	10.236	7.281	9.444	2.163	29,7	0,1
Aluminio y manufact.	1.851	2.265	2.528	2.027	2.433	406	20,0	0,0
Repuestos de maquinas	2.203	2.352	3.075	2.610	1.728	-883	-33,8	0,0
Otros	25.314	41.368	27.990	22.179	16.591	-5.588	-25,2	-0,2

* Cifras preliminares proveídas por el Sistema de Ordenamiento Fiscal Impositivo Aduanero (SOFIA) de la D.N.A

Fuente: Departamento de Cuentas Externas, Sub Gerencia General de Política Monetaria

B.2.2. Asia

El intercambio comercial con Asia arroja un déficit de USD 2.355,5 millones, inferior en 2,4% al déficit acumulado a setiembre del 2012, que alcanzaron USD 2.413,1 millones. La participación de este bloque en el total de nuestras exportaciones e importaciones fue del 9,1% y 36,1%, respectivamente.

El total exportado al Asia totalizó USD 689,5 millones, 64,9% superior a lo exportado a setiembre del 2012, que alcanzó USD 418,1 millones, siendo los principales rubros exportados la carne y despojos comestibles, semilla de soja, harina de soja, aceites de soja, entre otros.

En tanto que el total importado desde el Asia fue de USD 3.045,0 millones, superior en 7,8% a lo registrado al mes de setiembre del año anterior en que se había importado bienes por valor de USD 2.831,2 millones.

Tabla Nº 31: Exportaciones de principales productos al Asia.
En Miles de Dólares.

Productos	Países	2010	2011	2012*	Setiembre 2012*	Setiembre 2013*	Variación Nominal	Var. % interanual	Part. %
Total		455.839	721.177	538.225	418.137	689.487	271.350	64,9	64,9
<u>Carnes y despojos</u>		<u>53.312</u>	<u>68.059</u>	<u>73.259</u>	<u>37.872</u>	<u>128.375</u>	<u>90.502</u>	<u>239,0</u>	<u>21,6</u>
	Israel	27.111	46.074	32.588	12.989	64.661	51.672	397,8	12,4
	Hong Kong	1.644	9.567	28.907	17.960	48.710	30.749	171,2	7,4
	Líbano	3.288	3.042	7.242	4.769	7.276	2.507	52,6	0,6
	Vietnam	13.141	6.236	3.296	1.421	7.183	5.762	405,6	1,4
	Otros	8.129	3.140	1.226	734	546	-189	-25,7	0,0
<u>Semilla de soja</u>		<u>114.865</u>	<u>335.533</u>	<u>201.941</u>	<u>178.938</u>	<u>253.383</u>	<u>74.445</u>	<u>41,6</u>	<u>17,8</u>
	Israel	67.634	97.932	99.778	78.961	81.744	2.783	3,5	0,7
	Bangladesh	0	9.082	19.839	19.839	53.017	33.178	167,2	7,9
	Malasia	0	95.177	20.488	20.488	48.528	28.040	136,9	6,7
	Corea del Sur	0	26.802	32.249	30.203	40.222	10.019	33,2	2,4
	Japón	1.203	1.824	0	0	15.494	15.494	100,0	3,7
	Indonesia	0	2.568	140	0	6.834	6.834	100,0	1,6
	Otros	46.029	102.149	29.447	29.447	7.545	-21.902	-74,4	-5,2
<u>Harina de soja</u>		<u>3.240</u>	<u>26.654</u>	<u>2.033</u>	<u>9.033</u>	<u>85.106</u>	<u>76.073</u>	<u>842,2</u>	<u>18,2</u>
	Indonesia	3.074	26.654	2.033	9.033	58.416	49.383	546,7	11,8
	Japón	0	0	0	0	26.303	26.303	100,0	6,3
	Otros	166	0	0	0	387	387	100,0	0,1
<u>Aceite de soja</u>		<u>141.201</u>	<u>105.618</u>	<u>55.703</u>	<u>51.475</u>	<u>62.356</u>	<u>10.881</u>	<u>21,1</u>	<u>2,6</u>
	India	71.149	36.654	20.813	17.514	33.371	15.857	90,5	3,8
	Bangladesh	45.072	38.511	13.122	12.193	21.928	9.735	79,8	2,3
	Irán	14.185	30.453	11.580	11.580	7.056	-4.524	-39,1	-1,1
	Malasia	1.137	0	10.188	10.188	0	-10.188	-100,0	-2,4
	Otros	9.658	0	0	0	0	0	0,0	0,0
Otros		<u>143.220</u>	<u>185.313</u>	<u>205.289</u>	<u>140.818</u>	<u>160.267</u>	<u>19.448</u>	<u>13,8</u>	<u>4,7</u>

* Cifras preliminares proveídas por el Sistema de Ordenamiento Fiscal Impositivo Aduanero (SOFIA) de la D.N.A. y sujetas a la emisión de los certificados de origen por parte del Ministerio de Industria y Comercio

Fuente: Departamento de Cuentas Externas, Sub Gerencia General de Política Monetaria

Cabe señalar que el 78% de las importaciones provenientes del Asia son originarios de China Continental, cuyo monto alcanzó USD 2.373,8 millones, superior en 10,8% a lo importado a setiembre del 2012 y que fuera USD 2.143,1, como se aprecia en el siguiente cuadro.

Tabla N° 32: Importaciones desde China Continental.
En Miles de Dólares.

	2010	2011	2012*	Setiembre 2012*	Setiembre 2013*	Variación Nominal	Var. % interanual	Part. %
Total por Productos	3.255.631	3.439.197	2.979.476	2.143.125	2.373.811	230.686	10,8	10,8
En Alza	2.348.789	2.419.712	2.098.984	1.504.923	1.788.820	283.897	18,9	13,2
Máquinas y aparatos eléctricos	1.439.847	1.413.377	1.193.219	852.240	993.395	141.155	16,6	6,6
Máquinas y aparatos mecánicos	655.549	692.724	588.471	428.668	487.353	58.685	13,7	2,7
Productos químicos orgánicos	71.886	87.115	89.485	64.340	87.717	23.377	36,3	1,1
Caucho y sus manufacturas	60.082	81.430	68.314	54.329	67.397	13.068	24,1	0,6
Productos de las ind. químicas	51.969	61.090	67.484	41.994	55.549	13.555	32,3	0,6
Plásticos y sus manufacturas	20.931	28.976	30.611	23.281	33.067	9.786	42,0	0,5
Inst. de óptica, fotografía	19.042	20.753	24.734	15.727	29.786	14.059	89,4	0,7
Manufacturas de hierro	12.166	15.399	17.579	11.615	16.139	4.524	38,9	0,2
Aparatos de relojería	13.053	10.804	11.853	7.378	13.024	5.646	76,5	0,3
Papel, cartón y manufacturas	4.264	8.045	7.234	5.351	5.393	42	0,8	0,0
En Baja	754.428	796.329	656.814	482.770	407.620	-75.150	-73,9	-3,5
Juguetes	504.625	480.192	360.111	240.555	192.309	-48.246	-20,1	-2,3
Vehículos, tractores y sus partes	127.644	160.203	149.720	122.460	112.720	-9.740	-8,0	-0,5
Prendas de vestir	66.497	76.079	71.611	57.826	52.497	-5.329	-9,2	-0,2
Calzados y botines	35.015	42.767	38.549	29.155	27.738	-1.417	-4,9	-0,1
Tejidos de punto	20.646	37.087	36.824	32.774	22.356	-10.418	-31,8	-0,5
Otros	152.414	223.156	223.678	155.432	177.371	21.939	14,1	1,0

* Cifras preliminares proveídas por el Sistema de Ordenamiento Fiscal Impositivo Aduanero (SOFIA) de la D.N.A.

Fuente: Departamento de Cuentas Externas, Sub Gerencia General de Política Monetaria

El aumento de las importaciones provenientes de China Continental se debió a las mayores compras de máquinas y aparatos eléctricos, rubro que representó 6,6% del aumento de las importaciones totales desde ese país; máquinas y aparatos mecánicos, productos químicos orgánicos, caucho y sus manufacturas, productos de las industrias químicas, plásticos y sus manufacturas, instrumentos de óptica, manufacturas de hierros, aparatos de relojería y papel, cartón y sus manufacturas, que se incrementaron por valor de USD 283,9 millones.

Los rubros que registran baja son juguetes, vehículos, tractores y sus partes, prendas de vestir, calzados y botines y tejidos de punto, que disminuyeron por valor de USD 75,2 millones.

B.2.3. Unión Europea.

El intercambio comercial con la Unión Europea arroja un superávit de USD 402,9 millones, 20,4% superior a los USD 402,9 millones. La participación de este bloque en el total de nuestras exportaciones e importaciones fue del 16% y 8,6%, respectivamente.

El total exportado a la Unión Europea alcanzó USD 1.212,5 millones, 31,6% superior a lo exportado a setiembre del 2012, que alcanzó USD 921,2 millones, siendo el principal rubro exportado la semilla de soja y sus derivados, representando el 87,5% del total de envíos.

Tabla N° 33: Exportaciones de Principales Productos a la Unión Europea.
En Miles de Dólares.

Producto	Países	2010	2011	2012*	Setiembre 2012*	Setiembre 2013*	Variación Nominal	Var. % interanual	Part. %
Total		1.179.426	1.538.809	1.062.027	921.198	1.212.515	291.317		31,6 31,6
<u>Semilla de soja</u>		<u>924.500</u>	<u>1.314.614</u>	<u>769.312</u>	<u>737.161</u>	<u>959.638</u>	<u>222.477</u>		<u>30,2 24,2</u>
	Alemania	179.838	526.490	399.060	389.749	287.995	-101.754	-26,1	-11,0
	España	134.257	221.133	118.708	115.938	194.980	79.042	68,2	8,6
	Italia	37.814	69.402	53.698	53.698	125.942	72.244	134,5	7,8
	Portugal	228.707	260.804	117.422	117.422	120.729	3.306	2,8	0,4
	Francia	40.573	82.977	0	0	93.208	93.208	100,0	10,1
	Grecia	59.565	49.750	67.421	47.351	71.144	23.794	50,3	2,6
	Países Bajos	227.661	58.670	13.002	13.002	50.742	37.739	290,2	4,1
	Reino Unido	9.067	0	0	0	14.898	14.898	100,0	1,6
	Otros	7.018	45.388	0	0	0	0	0,0	0,0
<u>Harina de soja</u>		<u>52.971</u>	<u>30.663</u>	<u>63.683</u>	<u>51.255</u>	<u>83.432</u>	<u>32.177</u>		<u>62,8 3,5</u>
	Italia	9.656	21.445	56.963	44.535	51.869	7.334	16,5	0,8
	Polonia	38.223	9.218	6.720	6.720	15.546	8.826	131,3	1,0
	Portugal	0	0	0	0	10.292	10.292	100,0	1,1
	Dinamarca	0	0	0	0	5.725	5.725	100,0	0,6
	Otros	5.092	0	0	0	0	0	0,0	0,0
<u>Cueros Vacunos</u>		<u>27.384</u>	<u>28.186</u>	<u>60.266</u>	<u>42.407</u>	<u>66.346</u>	<u>23.939</u>		<u>56,4 2,6</u>
	Italia	23.399	23.276	55.496	38.892	60.101	21.208	54,5	2,3
	Alemania	1.517	2.317	2.368	1.874	2.075	201	10,7	0,0
	Francia	1.749	1.616	1.380	1.047	1.790	744	71,0	0,1
	España	566	890	723	505	1.340	835	165,4	0,1
	Portugal	153	86	300	89	969	879	982,5	0,1
	Otros	0	0	0	0	72	72	100,0	0,0
<u>Aceite de soja</u>		<u>14.424</u>	<u>11.328</u>	<u>10.399</u>	<u>0</u>	<u>17.302</u>	<u>17.302</u>		<u>100,0 1,9</u>
	Bélgica	0	0	10.399	0	17.302	17.302	100,0	1,9
	España	10.819	0	0	0	0	0	0,0	0,0
	Otros	3.605	11.328	0	0	0	0	0,0	0,0
Otros		<u>160.147</u>	<u>154.018</u>	<u>158.367</u>	<u>90.375</u>	<u>85.798</u>	<u>-4.578</u>		<u>-5,1 -0,5</u>

* Cifras preliminares proveídas por el Sistema de Ordenamiento Fiscal Impositivo Aduanero (SOFIA) de la D.N.A. y sujetas a la emisión de los certificados de origen por parte del Ministerio de Industria y Comercio

Fuente: Departamento de Cuentas Externas, Sub Gerencia General de Política Monetaria

Tabla N° 34: Importaciones de Principales Productos desde la Unión Europea.
En Miles de Dólares.

Producto	Países	2010	2011	2012*	Setiembre 2012*	Setiembre 2013*	Variación Nominal	Var. % interanual	Part. %
Total		499.062	710.082	697.288	518.279	727.538	209.259	40,4	40,4
<u>Vehículos, tractores y sus partes</u>		<u>81.087</u>	<u>134.370</u>	<u>112.308</u>	<u>83.799</u>	<u>103.888</u>	<u>20.088</u>	<u>24,0</u>	<u>3,9</u>
	Alemania	43.054	74.277	66.174	48.284	49.134	851	1,8	0,2
	Suecia	14.711	15.266	12.577	10.105	14.286	4.181	41,4	0,8
	España	3.363	8.288	9.972	6.728	10.407	3.679	54,7	0,7
	Países Bajos	8.428	16.951	5.782	4.241	8.523	4.282	101,0	0,8
	Otros	11.531	19.588	17.803	14.442	21.537	7.095	49,1	1,4
<u>Maquinarias y aparatos mecánicos</u>		<u>87.246</u>	<u>122.626</u>	<u>120.643</u>	<u>83.727</u>	<u>98.994</u>	<u>15.267</u>	<u>18,2</u>	<u>2,9</u>
	Alemania	36.308	57.165	35.753	22.974	35.467	12.493	54,4	2,4
	Italia	19.071	26.058	29.179	17.120	19.701	2.581	15,1	0,5
	España	4.846	8.130	9.656	6.298	9.610	3.313	52,6	0,6
	Otros	27.021	31.273	46.055	37.336	34.216	-5.301	-8,4	-1,0
<u>Productos químicos y farmacéuticos</u>		<u>56.828</u>	<u>87.770</u>	<u>105.016</u>	<u>78.085</u>	<u>94.488</u>	<u>16.403</u>	<u>21,0</u>	<u>3,2</u>
	Alemania	16.765	20.311	24.310	17.820	24.915	7.095	39,8	1,4
	Francia	14.694	14.700	18.535	13.459	23.783	10.325	76,7	2,0
	España	11.628	16.000	16.335	12.275	14.959	2.685	21,9	0,5
	Otros	13.741	36.759	45.836	34.532	30.830	-3.702	-10,7	-0,7
<u>Productos de perfumería</u>		<u>41.596</u>	<u>59.980</u>	<u>60.238</u>	<u>45.864</u>	<u>46.775</u>	<u>911</u>	<u>2,0</u>	<u>0,2</u>
	Francia	23.681	32.371	32.945	26.277	21.992	-4.285	-16,3	-0,8
	España	10.490	16.738	17.250	12.229	17.376	5.146	42,1	1,0
	Italia	3.826	5.660	5.092	4.219	2.875	-1.344	-31,9	-0,3
	Otros	3.599	5.211	4.951	3.139	4.532	1.393	44,4	0,3
<u>Bebidas alcohólicas</u>		<u>35.208</u>	<u>52.199</u>	<u>45.710</u>	<u>32.250</u>	<u>34.387</u>	<u>2.136</u>	<u>6,6</u>	<u>0,4</u>
	Reino Unido	26.673	38.315	33.518	24.396	21.122	-3.274	-13,4	-0,6
	Austria	2.433	2.824	3.170	2.328	3.052	724	31,1	0,1
	Francia	2.218	4.207	3.184	2.027	2.535	508	25,1	0,1
	Otros	3.884	6.853	5.838	3.500	7.678	4.178	119,4	0,8
Otros		<u>197.097</u>	<u>253.137</u>	<u>253.373</u>	<u>194.553</u>	<u>349.007</u>	<u>154.454</u>	<u>79,4</u>	<u>29,8</u>

* Cifras preliminares proveídas por el Sistema de Ordenamiento Fiscal Impositivo Aduanero (SOFIA) de la D.N.A.

Fuente: Departamento de Cuentas Externas, Sub Gerencia General de Política Monetaria

Las importaciones desde la Unión Europea alcanzaron USD 727,5 millones, 40,4% superior a lo importado a setiembre del 2012, que alcanzó USD 518,3 millones y entre los principales rubros se encuentran los vehículos, tractores y sus partes, maquinarias y aparatos mecánicos, productos químicos y farmacéuticos, productos de perfumería, bebidas alcohólicas, entre otros, como se puede observar en la Tabla N° 34.

C. Producción y Precios Internacionales.

C.1. Soja.

El Departamento de Agricultura de Estados Unidos (USDA) elaboró su informe sobre la cosecha mundial de soja en la campaña 2013/14, situándolas en 281,7 millones de toneladas, superior en 12,6 millones de toneladas a la registrada en la temporada anterior cuando alcanzara 269,1 millones de toneladas, con existencias finales de 71,4 millones de toneladas contra los 62,5 millones de toneladas del ciclo 2012/13.

Se estima ahora para los EE.UU. un volumen de producción de soja 2013/14 de 85,71 millones versus 82,06 millones de la campaña pasada 2012/13. En el caso de Brasil, el organismo proyecta ahora una cosecha de soja que podría llegar al récord de 88 millones de toneladas y de esta forma se vuelve a consolidar como el primer país productor mundial de soja.

Para la Argentina no produjo cambios manteniendo su estimado en 53,5 millones de toneladas. Por primera vez en la historia del USDA aparece Paraguay en el cuadro de balance y oferta mundial, con un volumen proyectado de 9 millones de toneladas muy cerca del récord de 9,4 alcanzado en la campaña 2012/13.

China mantiene su nivel de importaciones récord de poroto de soja, 69 millones de toneladas, con un aumento interanual de 9,5 millones de toneladas con respecto a los 59,5 millones importados en la campaña anterior.

En el análisis global, la merma producida en los Estados Unidos es compensada por la mayor producción que se espera en América del Sur, tanto en la Argentina como en Brasil.

Gráfico N° 32: Evolución de la Producción, el Consumo y el Precio Mundial de la Soja. En Millones de Toneladas.

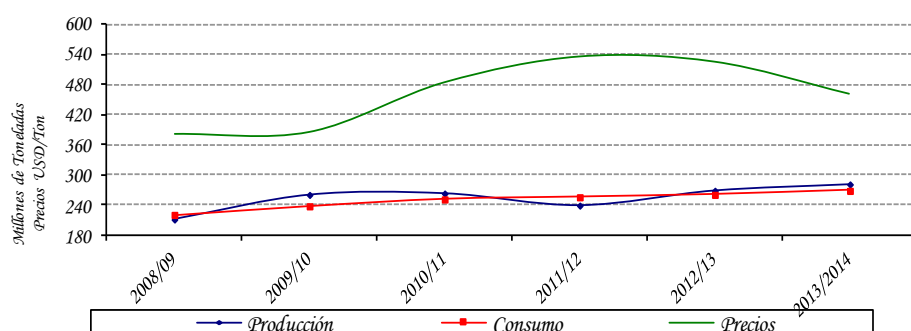

Obs.: La producción y el consumo están expresados en toneladas. Los precios en USD/Ton.

Fuente: Departamento de Agricultura de los EE. UU. (USDA).

Tabla N° 35: Producción y Procesamiento Mundial de Semilla de Soja. En Millones de Toneladas.

Concepto/Período	2009/10	2010/11	2011/12	2012/13	2013/14
Producción	260,8	263,6	239,6	269,1	281,7
Consumo	238,8	251,9	256,2	261,0	268,9
Stock Final	59,5	69,9	56,0	62,5	71,4

Fuente: Departamento de Agricultura de los EE.UU. (USDA).

C.2. Carne.

El Servicio Exterior Agrícola (FAS) del Departamento de Agricultura de Estados Unidos (USDA), dio a conocer un reporte en cuanto a producción, consumo y comercio de carne bovina, porcina y aviar, y ofrece una estimación para el año 2013.

La producción mundial de carne de vacuno aumentará en 0,6% en 2013 a 57,5 millones de toneladas. Este es el segundo año consecutivo con un leve incremento en la producción y ésta situación se debe al significativo crecimiento de la producción de carne en India.

Se estima que India tendrá cerca de 327,3 millones de bovinos debido principalmente a la fuerte demanda por productos lácteos. Lo seguirá Brasil con 203,7 millones, China con 104,1 millones y Estados Unidos con 89,7 millones.

Estados Unidos permanecerá como el país productor más grande del mundo en carne de vacuno, a pesar de un descenso estimado en 3,3% en su producción. FAS predice que la producción de carne en Estados Unidos en 2013 será de 11,3 millones de toneladas; y se estima que las exportaciones de carne de vacuno disminuirá 1,1 millones de toneladas, un 1% menos que en 2012; en tanto que las importaciones de carne de vacuno aumentarán en más de un 11% llegando a 1.2 millones de toneladas.

Brasil permanecerá en la segunda posición con su producción, aumentándose en un 1,8% a un nuevo record de 9,4 millones de toneladas en 2013, respondiendo a la fuerte demanda interna y externa.

India es el principal exportador de carne a nivel mundial, su producción en 2013 está estimada en 4,2 millones de toneladas, 14% más que en 2012 y hasta un asombroso 63% más que en 2008. El país exportará más de la mitad de ese total (2,16 millones de toneladas) en 2013, un cálculo que representa aproximadamente un 25% del comercio mundial de carne.

En el 2013 la producción global de la carne de cerdo está pronosticada que aumente en un modesto 0,3% para alcanzar 104,7 millones de toneladas en 2013. Este valor es un 7% más alto que en 2008, a pesar de los costos de alimentación significativamente más altos.

China, con cerca de la mitad de la producción mundial de carne de cerdo, es el principal conductor del aumento global. Su producción está estimada en aumentar en un 1%, a 52 millones de toneladas en 2013. FAS señala el relativo lento crecimiento económico, los altos costos y estrechos márgenes de producción como las razones del “crecimiento anémico”.

La producción de carne de cerdo de Estados Unidos está estimada en disminuir en 1,3% en 2013 a 10,4 millones de toneladas y permanecerá como el segundo país más grande en la producción de carne de cerdo. Cabe señalar que los 27 países de la Unión Europea, en tanto, producen más carne de cerdo como bloque que Estados Unidos.

La producción de la Unión Europea está proyectada en caer levemente (0,5%) el próximo año. FAS señala que los mayores costos de alimentación, junto con las regulaciones más estrictas de la Unión Europea en la cría de animales están resultando en una restructuración de la industria con la salida de las granjas productivas menos eficientes.

El Departamento de Agricultura de los Estados Unidos (USDA) estima que, a nivel mundial, la producción de carne de ave en 2013 crecerá en alrededor de 1,1 por ciento. Con esto se llegará a un total de 84,6 millones de toneladas, récord histórico en la producción de este tipo de carnes.

Independientemente de las fluctuaciones en la rapidez del proceso, la tendencia de alza se ha dado en forma continua, como respuesta a una creciente demanda de proteína animal en países como China, Brasil e India, que son las grandes potencias que estimulan la producción avícola.

Tabla N° 36: Oferta y Demanda Mundial de Carnes
Bovina, Porcina y Aviar.
En Millones de Toneladas.

Concepto/Período	2009	2010	2011	2012	2013
Producción	232,4	242,5	244,2	248,6	256,4
Consumo	227,8	237,3	241,1	243,4	251,7

Fuente: Fuente: Departamento de Agricultura de los EE.UU. (USDA).

En setiembre del 2013, la cotización promedio de la soja en el mercado de Chicago se ubicó en USD 510,5 por tonelada. Este precio significó una disminución del 17,5% con relación al mismo mes del año 2012, en el cual la cotización de la oleaginosa se situaba en USD 618,5 por tonelada. Los precios futuros de la soja continúan a la baja ya que su producción podría alcanzar un máximo histórico en 2013/14.

Gráfico N° 33: Evolución del Precio de la Soja
En USD/Ton.

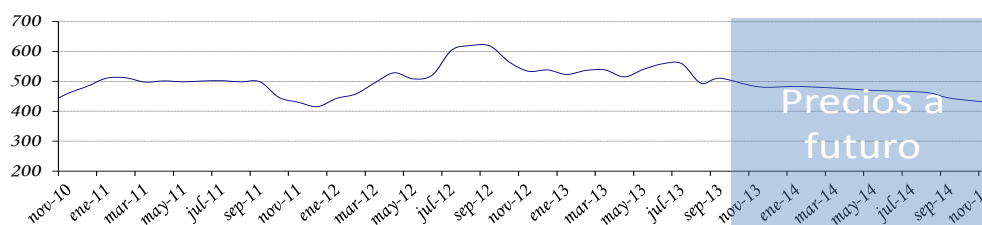

Fuente: Departamento de Cuentas Externas, Sub Gerencia General de Política Monetaria (en base a cifras de Reuters y Bloomberg).

En el mes de setiembre del 2013, el precio promedio de la carne vacuna en el mercado de Chicago fue de USD 2.770,8 la tonelada, aumentando levemente la cotización en 0,1% con

respecto al precio promedio del mes de setiembre del año 2012, cuando fuera de USD 2.766,7 por tonelada.

Rabobank, el banco holandés especializado en materias primas, proyectó valores firmes para las carnes en lo que resta del año y para inicios de 2014 gracias a la demanda de los países asiáticos y a una oferta menor que la esperada en grandes proveedores mundiales como Brasil.

Gráfico N° 34: Evolución del Precio de la Carne Vacuna En USD/Ton.

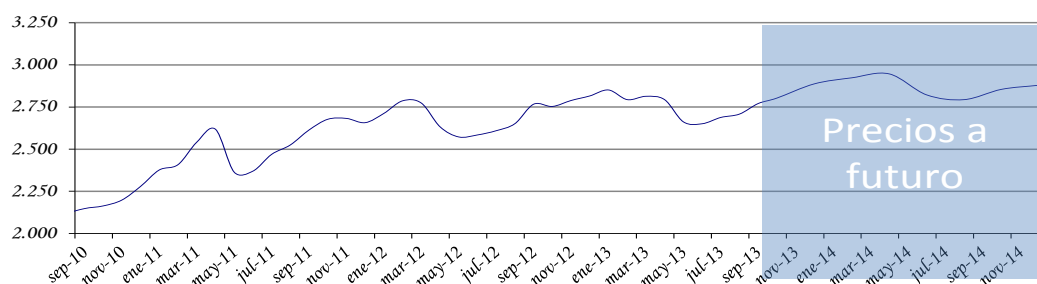

Fuente:

Departamento de Cuentas Externas, Sub Gerencia General de Política Monetaria (en base a cifras de Reuters y Bloomberg).

En setiembre del 2013, el precio promedio del grano de maíz en el mercado de Chicago fue de USD 185,3 la tonelada, disminuyendo la cotización de este producto en 38,5% con respecto al precio promedio de setiembre del año 2012, cuando fuera de USD 301,4 por tonelada.

La tendencia de los precios a futuro del maíz son a la baja debido a que la producción en 2013/14 representa un nuevo record y la proyección para las existencias mundiales de los principales exportadores se estiman ahora en su nivel más elevado en 26 años.

Gráfico N° 35: Evolución del Precio del Maíz.
En USD/Ton.

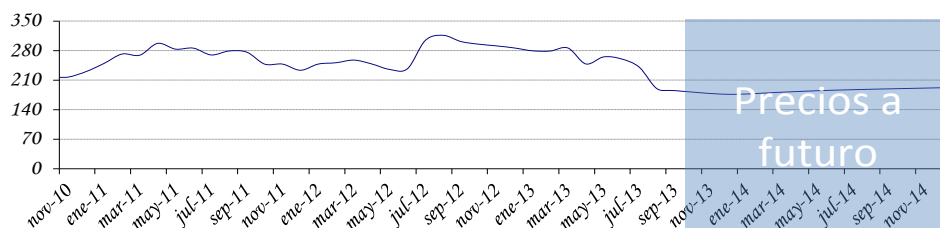

Fuente: Departamento de Cuentas Externas, Sub Gerencia General de Política Monetaria (en base a cifras de Reuters y Bloomberg).

En el mes de setiembre del 2013, la cotización promedio del trigo en el mercado de Chicago se ubicó en USD 234,7 por tonelada, significando una disminución del 26,8% con relación al mismo mes del año 2012, en el cual la cotización se situaba en USD 320,6 por tonelada.

Los futuros de trigo también muestran caídas a pesar de que las existencias en Estados Unidos fueron menores a las previstas, condición que podría llegar a dar alguna fuerza a los precios, apoyados en las malas condiciones que presenta el trigo argentino, y la debilidad del dólar, que puede dar competitividad al trigo estadounidense. Sin embargo, los holgados inventarios mundiales presionan a la baja.

Gráfico N° 36: Evolución del Precio del Trigo.
En USD/Ton.

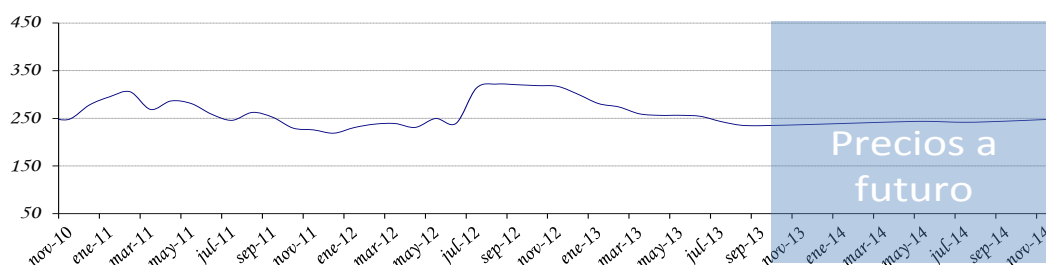

Fuente: Departamento de Cuentas Externas, Sub Gerencia General de Política Monetaria (en base a cifras de Reuters y Bloomberg).

En el mes de setiembre del 2013, el precio promedio de la fibra de algodón en el mercado de Nueva York fue de USD 1.856,6 la tonelada, con un aumento del 14% con respecto al precio promedio de setiembre del 2012, cuando fuera de USD 1.628,7 por tonelada.

El International Cotton Advisory Committee (Icac) ha reducido sus previsiones sobre el precio de esta fibra para el ejercicio 2013-2014. Este cambio en el precio se debe en gran parte al descenso de la demanda de esta fibra en China, primer país consumidor del mundo, que actualmente opta por alternativas más baratas, como el poliéster.

Gráfico N° 37: Evolución del Precio del Algodón USD/Ton.

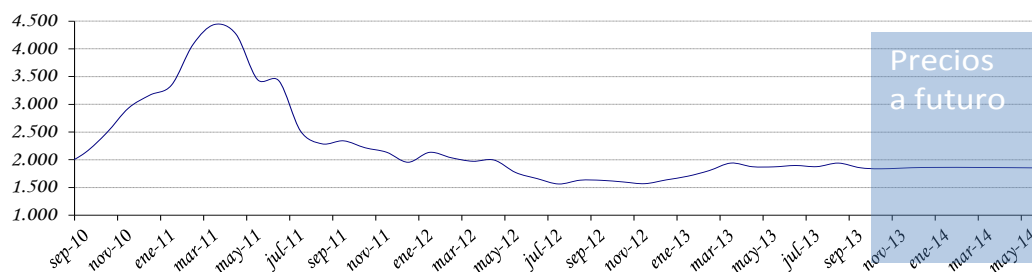

Fuente: Departamento de Cuentas Externas, Sub Gerencia General de Política Monetaria (en base a cifras de Reuters y Bloomberg).

En setiembre del 2013, el precio promedio del girasol en el mercado de Sudáfrica fue de USD 500,1 la tonelada, disminuyendo la cotización en 32,1% con respecto al precio promedio de setiembre del año 2012, cuando fuera de USD 736,5 por tonelada.

La producción mundial de semillas de girasol en 2013/2014 se elevará a 38,9 millones de toneladas desde los 35,9 millones de toneladas estimados con anterioridad, lo que implica una considerable presión sobre los precios a la baja en los próximos años, dijo Oil World.

Gráfico N° 38: Evolución del Precio del Girasol
En USD/Ton.

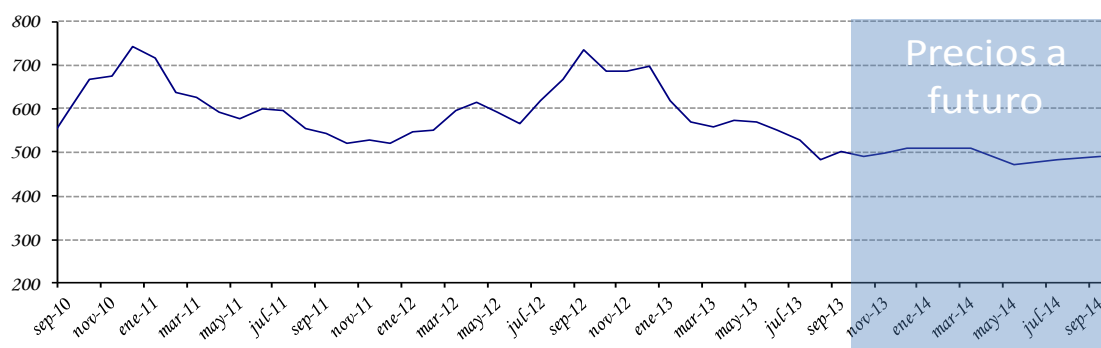

Fuente: Departamento de Cuentas Externas, Subgerencia General de Política Monetaria (en base a cifras de Reuters y Bloomberg).

Así mismo, en el mes de setiembre del 2013, la cotización promedio del arroz en el mercado de Chicago se ubicó en USD 342,95 por tonelada, significando un aumento del 4,1% con relación al mismo mes del año 2012, en el cual la cotización se situaba en USD 329,47 por tonelada.

Los precios del arroz caerán por las altas existencias, que están llegando al nivel más alto en 12 años, en tanto aumenta la producción en 2013-2014 a un récord, según el Departamento de Agricultura de los Estados Unidos (USDA, por sus siglas en inglés).

Gráfico N° 39: Evolución del Precio del Arroz
En USD/Ton.

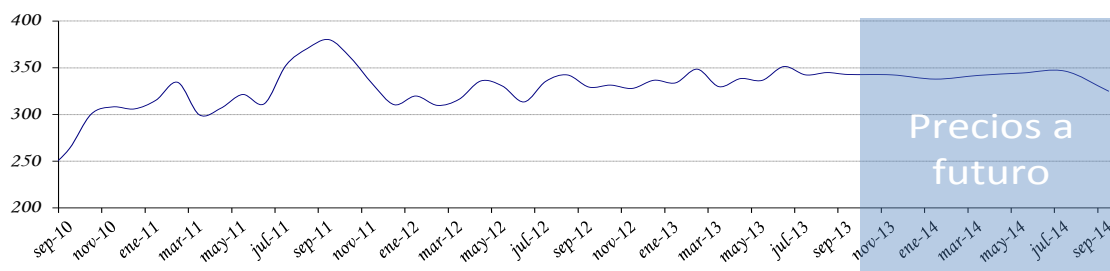

Fuente: Departamento de Cuentas Externas, Subgerencia General de Política Monetaria (en base a cifras de Reuters y Bloomberg).

En el mes de setiembre del 2013, la cotización promedio del azúcar en el mercado de Nueva York se ubicó en USD 378,3 por tonelada, significando una disminución del 12,4% con relación al mismo mes del año 2012, en el cual la cotización se situaba en USD 431,7 por tonelada.

El superávit mundial de azúcar caería en un 68% en la temporada 2013-2014 respecto a igual periodo de un año antes, debido a un creciente consumo mundial, en tanto que la producción en Brasil, el mayor productor mundial del endulzante, se mantiene estable, presionando los precios al alza.

Gráfico N° 40: Evolución del Precio del Azúcar
En USD/Ton.

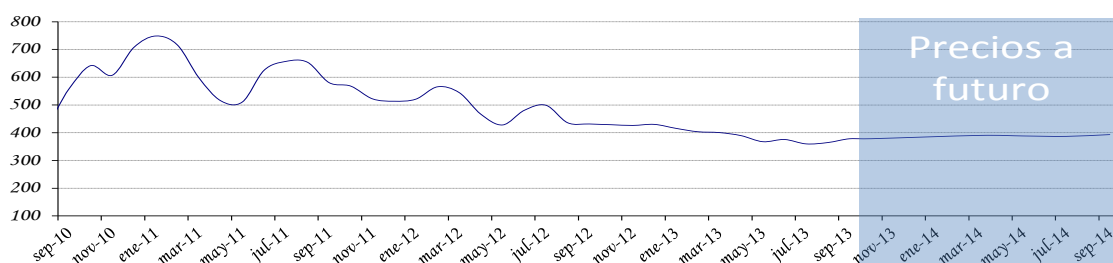

Fuente: Departamento de Cuentas Externas, Subgerencia General de Política Monetaria (en base a cifras de Reuters y Bloomberg).

C.3. Precio del Petróleo.

En el mes de setiembre del 2013, la cotización promedio del precio internacional del petróleo tipo Brent se ubicó en USD 112,1 por barril, lo que implica un aumento del 2,3% en el precio con relación a la cotización del mes pasado y que fuera de USD 109,6 por barril.

Los analistas de la Organización de Países Exportadores de Petróleo (OPEP) consideran que los precios del petróleo presentan una tendencia a la baja, ante la distensión geopolítica que se vive, sobre todo en Medio Oriente, con el aparente acercamiento entre los Estados Unidos e Irán.

Gráfico N° 41: Evolución del Precio Internacional del Petróleo Brent.
USD/Barril.

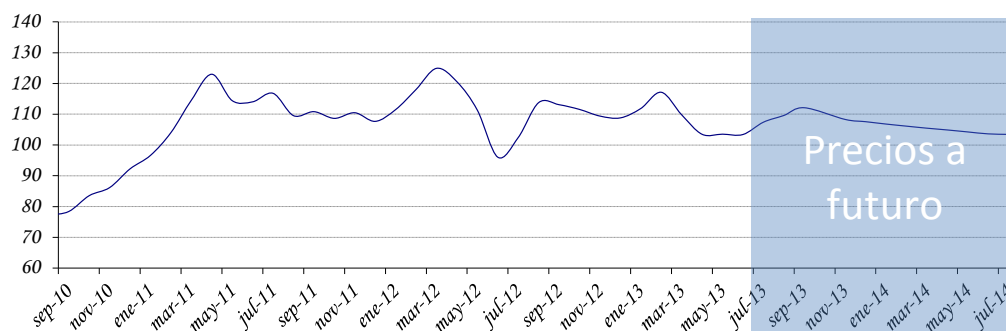

Fuente: Departamento de Cuentas Externas, Sub Gerencia General de Política Monetaria (en base a cifras de Reuters y Bloomberg).

C.4. Términos de intercambio.

Los términos de intercambio (TDI)¹⁴ están definidos como la relación entre los precios de los productos de exportación y los precios de los productos de importación. La importancia de este índice para el Paraguay, por ser una economía pequeña y abierta, surge de la dependencia del país a las fluctuaciones de precios mundiales.

El gráfico que se presenta a continuación señala la evolución del índice para los últimos 10 años. Un incremento del TDI reflejaría un mejoramiento en las cuentas externas del país y una disminución lo contrario. Este índice presentó una disminución en setiembre del 2013 de 1,3% y en términos acumulados e interanuales aumentos del 15% y 13,5%, respectivamente.

¹⁴ TDI es el precio relativo del bien exportado, es decir la cantidad de unidades de un bien que se intercambia en el mercado internacional por unidad del otro bien. En la práctica, cada país importa y exporta muchos bienes, no solo uno, razón por la cual el precio de las exportaciones se calcula como un número índice de los precios de las exportaciones. De igual manera el precio de las importaciones se calcula como un número índice de los precios de las importaciones.

Gráfico N° 42: Evolución mensual del Término de Intercambio.
Índices 1994 = 100.

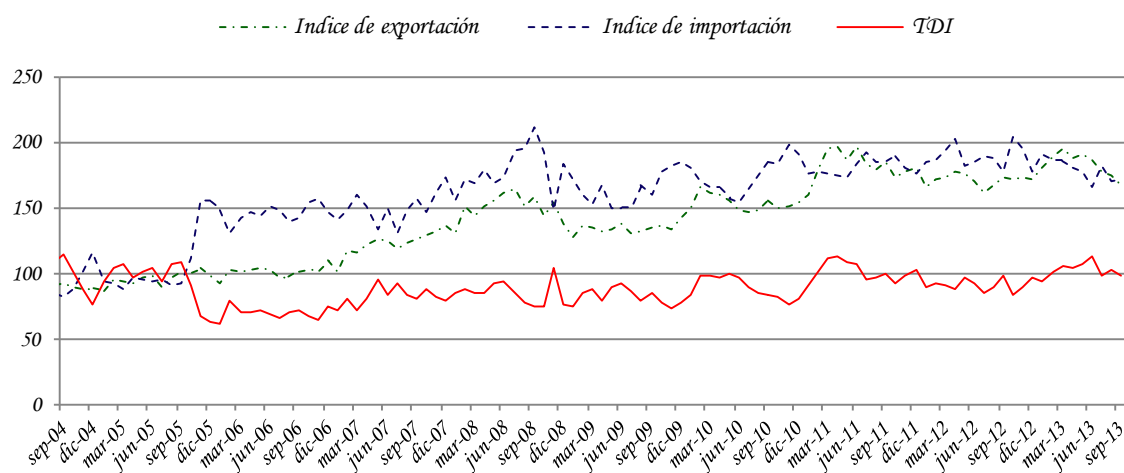

Fuente: Departamento de Cuentas Externas, Sub Gerencia General de Política Monetaria (en base a cifras del SOFIA).

D. Deuda Pública Financiera Externa registrada en SIGADE (Sistema de Gestión y Análisis de deuda externa)

El saldo de la deuda pública externa del Paraguay al 30 de setiembre de 2013, medido en dólares norteamericanos, asciende a USD 2.675,4 millones. Se observa un aumento de 3% con respecto al saldo de agosto de 2013 y de 23,1% con respecto al mismo mes del año anterior.

Durante el mes de setiembre se registró una transferencia neta positiva de USD 82,9 millones, los desembolsos fueron USD 106,5 millones y los servicios totales USD 23,6 millones. Con estos resultados, los desembolsos y pagos acumulados al mes de setiembre de 2013 suman USD 654,2 millones y USD 200,3 millones respectivamente, con lo que durante el período se verificaron desembolsos netos positivos de USD 453,9 millones.

E. ANEXOS

ESTIMADOR CIFRAS DE NEGOCIOS (ECN) |
DE PARAGUAY |

AGOSTO 2013

ESTIMADOR CIFRAS DE NEGOCIOS (ECN) DE PARAGUAY

La actual dinámica económica exige contar con índices sintéticos que permitan analizar la coyuntura económica. Esta necesidad de contar con un indicador de la evolución de la producción de corto plazo del sector real de la economía, llevó a explorar nuevas fuentes de información, lo que permitió desarrollar el Estimador Cifras de Negocios (ECN).

El ECN pretende entregar señales en el corto plazo sobre la evolución de las ventas de algunas Ramas de Actividad Económica en términos agregados, como la Industria Manufacturera, el Comercio y demás Servicios, compilando información sobre el comportamiento de las ventas de las empresas de mayor envergadura en cada sector económico incluido en el Indicador. El ECN se entrega a nivel global permitiendo que obren las compensaciones de los sesgos inevitables que existen en las series de corto plazo. Este indicador no pretende constituirse, ni sustituir al cálculo del PIB, el cual es el agregado macroeconómico de mayor importancia para interpretar el comportamiento de la economía.

I. ESTIMADOR CIFRAS DE NEGOCIOS (ECN).

I.1. Comportamiento del ECN¹.

I.1.1. Nivel general.

Comportamiento al mes de agosto del año 2013.

El Estimador Cifras de Negocios (ECN) registró en el mes de agosto de 2013 una variación interanual de 1,5%, que se ubicó por debajo de la tasa de 3,7% observada en el mismo mes del año 2012². Con este resultado el ECN acumula un crecimiento de 6,7% al octavo mes del año³. (Ver TABLA I.1.).

Por otra parte, y respecto a la evolución promedio de los últimos doce meses, el ECN presentó un crecimiento interanual de 5,5% en el mes de agosto de 2013⁴. Este crecimiento se ubicó por encima del 2,5% registrado en el mes de agosto de 2012, pero ligeramente por debajo del 5,7% observado en el mes de julio del 2013.

¹ En base a cifras preliminares, sujetas a revisión.

² Compara las ventas del mes, con respecto a las ventas del mismo mes del año anterior.

³ Compara las ventas acumuladas al mes de referencia, con respecto a las ventas acumuladas al mes de referencia del año anterior.

⁴ Esta tasa se calcula a partir del promedio móvil de 12 meses del índice del ECN.

El comportamiento interanual del ECN en el mes de agosto de 2013 estuvo influenciado por el buen desenvolvimiento exhibido por las ventas de la rama de los Servicios, acompañado del moderado desarrollo favorable de las ventas de la rama Industrial Manufacturera, en tanto que fue atenuado por la retracción de las ventas de la rama Comercial.

En tal sentido, y en términos globales, la rama Comercial experimentó desarrollos interanuales desfavorables en sus ventas en el referido período. No obstante, al interior de la misma se registraron comportamientos opuestos. Así, las sub-ramas comerciales dedicadas a la venta de vehículos automotores, de equipamiento para el hogar, las tiendas de prendas de vestir, la venta de gas, registraron desarrollos desfavorables, en tanto que sub-ramas comerciales dedicadas a la venta de combustibles, de productos químicos farmacéuticos observaron desarrollos favorables, mientras que el expendio de alimentos, bebidas y tabaco mostró un desempeño positivo, pero prácticamente de estancamiento.

Por otra parte, se puede señalar que la venta de materiales de construcción exhibió desenvolvimientos muy favorables, motivada en parte por la mayor venta de productos de olerías y la mayor producción y venta de cemento, conforme se desprende de las cifras registradas por las mismas durante el periodo. (Ver TABLA I.3.).

Por su parte, la rama Industrial Manufacturera, exhibió en términos generales, una expansión muy moderada en el comportamiento interanual de sus ventas. Si bien las ventas de algunas sub-ramas manufactureras registraron comportamientos desfavorables, como las ventas de productos metálicos, plásticos, jabones y detergentes y las ventas de la

TABLA I.1.: Estimador Cifras de Negocios (ECN).

Indice general				
Periodo	Indice Serie original	Variación porcentual		
		Mensual	Interanual	Acumulado
2012^{1/}				
ene-12	155,5	-15,6	7,0	7,0
feb-12	142,5	-8,4	4,0	5,5
mar-12	147,7	3,6	-3,0	2,5
abr-12	127,3	-13,8	-5,2	0,7
may-12	172,3	35,4	0,0	0,5
jun-12	151,7	-11,9	-2,8	0,0
jul-12	152,5	0,5	4,4	0,6
ago-12	170,2	11,6	3,7	1,0
sep-12	163,1	-4,2	0,2	0,9
oct-12	176,5	8,2	11,4	2,0
nov-12	173,1	-1,9	2,7	2,1
dic-12	183,8	6,2	-0,3	1,8
2013^{1/}				
ene-13	169,9	-7,6	9,3	9,3
feb-13	156,8	-7,7	10,0	9,6
mar-13	147,4	-6,0	-0,1	6,4
abr-13	149,9	1,7	17,8	8,9
may-13	181,6	21,2	5,4	8,1
jun-13	158,1	-13,0	4,2	7,4
jul-13	164,7	4,2	8,0	7,5
ago-13	172,8	4,9	1,5	6,7

^{1/} Sujeto a revisión, en base a cifras preliminares.

Fuente: Dpto. Cuentas Nacionales y Mercado Interno.

GRAFICO I.1.: Estimador Cifras de Negocios (ECN).

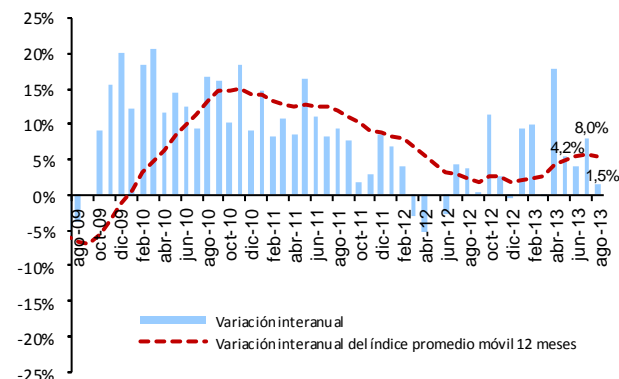

Fuente: Dpto. Cuentas Nacionales y Mercado Interno.

TABLA I.2.: Estimador Cifras de Negocios (ECN).

Indice general			
Periodo	Indice Promedio móvil ^{2/}	Variación porcentual	
		Mensual	Interanual
2012^{1/}			
ene-12	157,6	0,5	8,3
feb-12	158,1	0,3	8,0
mar-12	157,7	-0,2	6,8
abr-12	157,1	-0,4	5,8
may-12	157,1	0,0	4,4
jun-12	156,8	-0,2	3,2
jul-12	157,3	0,3	2,9
ago-12	157,8	0,3	2,5
sep-12	157,8	0,0	1,9
oct-12	159,4	1,0	2,7
nov-12	159,7	0,2	2,7
dic-12	159,7	0,0	1,8
2013^{1/}			
ene-13	160,9	0,8	2,1
feb-13	162,1	0,7	2,5
mar-13	162,1	0,0	2,8
abr-13	163,9	1,2	4,3
may-13	164,7	0,5	4,8
jun-13	165,3	0,3	5,4
jul-13	166,3	0,6	5,7
ago-13	166,5	0,1	5,5

^{1/} Sujeto a revisión, en base a cifras preliminares.

^{2/} Promedio móvil 12 meses.

Fuente: Dpto. Cuentas Nacionales y Mercado Interno.

sub-rama elaboración de productos alimenticios, bebidas y tabaco. Se observó no obstante, desarrollos favorables en las ventas de las otras sub-ramas manufactureras, como la venta de productos minerales no metálicos, papel y productos de papel y la venta de textiles, prendas de vestir, cueros y calzados.

Por último, la rama de los Otros Servicios, en conjunto, registró un desempeño muy favorable en términos interanuales. Al interior de la misma se puede destacar el buen perfil de crecimiento de los servicios de comunicación (en especial la telefonía móvil), los servicios de transporte de pasajeros y de carga, los servicios a las empresas, los servicios de alojamiento y restaurantes y los servicios de energía eléctrica y agua.

Empleo.

El número de personas ocupadas registró un alza de 5,8%, en términos interanuales, durante el segundo trimestre del año 2013, respecto a igual período del año anterior⁵.

El comportamiento del mercado laboral en este período, estuvo explicado por el aumento del empleo en el sector terciario, liderado por la creación de empleos en los servicios de comercio, restaurantes y hoteles, y acompañado por la buena dinámica de los servicios comunales, sociales, transporte, comunicación, finanzas e inmuebles. En tanto que el sector secundario observó una caída en la generación de empleo, reflejo de la

pérdida de empleo en el sector de la construcción y en menor medida en el sector

TABLA I.3.: Estimador Cifras de Negocios (ECN).

Sub-ramas comerciales
Porcentaje de variación interanual
(Sobre valores constantes)

Subramas comerciales: ^{1/}	ago-12	sep-12	oct-12	nov-12	dic-12	ene-13	feb-13	mar-13	abr-13	may-13	jun-13	jul-13	ago-13
Hiper, supermercados, distribuidoras y otros	14,0	14,1	15,2	13,7	-1,4	4,5	3,0	2,8	-2,8	4,4	1,9	-6,2	0,1
Grandes tiendas, prendas de vestir	-3,3	-10,8	2,4	10,4	-9,8	-0,4	-3,8	-14,3	-6,5	-13,5	-13,8	-9,5	-7,0
Equipamiento del hogar	16,4	5,3	24,7	-0,8	8,4	7,6	6,7	1,8	3,7	1,8	3,1	-5,0	-8,4
Venta de vehículos	-0,5	-11,7	-9,1	-1,3	-2,8	41,8	30,2	12,2	35,3	5,6	9,7	11,3	-6,7
Venta de combustibles	-8,6	-10,2	7,1	-9,8	-1,8	-2,2	0,8	-8,1	15,1	-6,7	-3,6	4,5	3,4
Productos farmacéuticos	12,9	-4,5	6,4	1,0	-2,5	11,5	29,9	-26,2	29,0	-5,0	-7,8	11,1	4,4
Venta de gas	-3,3	-11,1	0,2	2,1	0,6	1,6	3,5	10,2	19,2	-38,5	-35,7	-31,2	-35,8
Materiales de construcción	6,0	0,3	23,3	-10,0	-4,6	22,6	12,5	-0,7	40,2	-4,0	3,6	2,8	12,0

^{1/} Sujeto a revisión, en base a cifras preliminares.

^{2/} En base a las ventas declaradas por las grandes empresas, en la Subsecretaría de Estado de Tributación.
Porcentaje de variación en términos interanuales, sobre valores constantes.

Fuente: Dpto. Cuentas Nacionales y Mercado Interno.

GRAFICO I.2.: Estimador Cifras de Negocios (ECN).

Sub-ramas comerciales
Promedio móvil 12 meses
Porcentaje de variación interanual

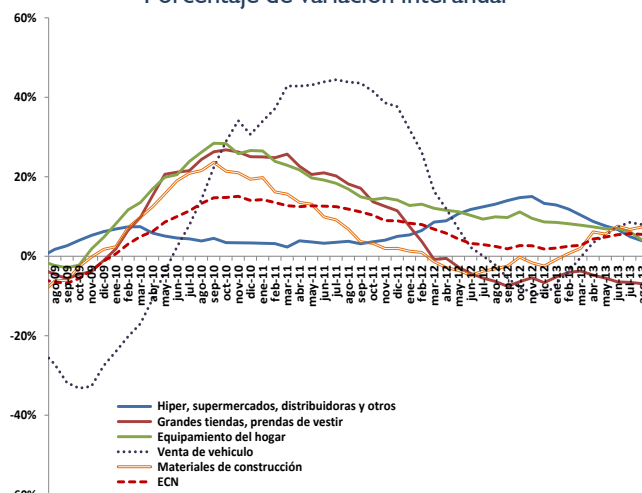

Fuente: Dpto. Cuentas Nacionales y Mercado Interno.

GRAFICO I.3.: Estimador Cifras de Negocios (ECN).

Telefonía móvil
Porcentaje de variación interanual del índice original y del promedio móvil de 12 meses, de las ventas reales

⁵ Principales Resultados de la Encuesta Continua de Empleo de Asunción y Central Urbano de la **Dirección General de Estadística, Encuestas y Censos (DGEEC)**. Esta encuesta tiene por objetivo generar estadísticas que permitan realizar un seguimiento continuo (trimestral), de las principales características del mercado laboral. La **cobertura geográfica** abarca personas que residen en hogares particulares de **Asunción y Áreas Urbanas del Departamento Central**, cuya población económicamente activa (PEA) representa cerca del 40% de la PEA Nacional y un poco más del 60% de la PEA Urbana.

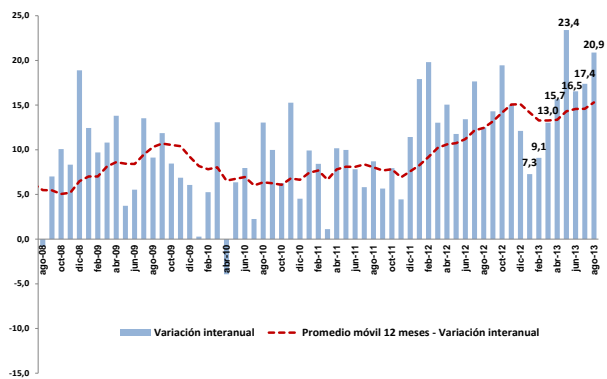

Fuente: Dpto. Cuentas Nacionales y Mercado Interno.

industrial manufacturero.

Este desenvolvimiento en el mercado laboral representó un incremento promedio de alrededor de 67.900 nuevos puestos de trabajo, al segundo trimestre de 2013 en relación al mismo período del año anterior.

Las empresas que mostraron un mayor dinamismo en la creación de nuevo empleo, fueron las grandes y medianas, en ese orden, mientras que las unipersonales y las pequeñas empresas exhibieron una moderada expansión en la generación de empleo. (Ver TABLA I.5.).

Con respecto al ingreso medio mensual percibido por las personas ocupadas en las diferentes ramas económicas, se puede apuntar que el mismo experimentó, en términos nominales, un incremento interanual de 6,3% en el segundo trimestre de 2013, respecto a igual período del año anterior. (Ver TABLA I.6.).

En términos reales el ingreso medio mensual experimentó un incremento medio de 4,8% en el período de referencia, por encima del 2,8% observado en el mismo trimestre del año anterior.

Por su parte, la tasa de desempleo abierto se situó en 8%, levemente por debajo de la tasa de 8,3% observada en el mismo período del año anterior, reflejo de la capacidad de

absorción de mano de obra del mercado laboral, ya que la nueva mano de obra incorporada al mercado de trabajo fue absorbida.

De esta manera, el desenvolvimiento del mercado laboral, con una expansión del empleo y de ingreso real medio mensual, ha dotado de capacidad de compra al mercado de bienes y servicios, para sostener el volumen de ventas de las empresas, en términos acumulados.

TABLA I.4.: Población de 10 años y más de edad, Ocupada
Según rama económica y por Trimestre.
(% de Variación del Número de personas).

Sector económico	% Var. interanual									
	I-11/I-10	II-11/II-10	III-11/III-10	IV-11/IV-10	I-12/I-11	II-12/II-11	III-12/III-11	IV-12/IV-11	I-13/I-12	II-13/II-12
Total	2,4	2,5	3,9	5,7	1,7	1,5	4,1	1,5	7,0	5,8
Secundario	(5,4)	4,5	7,1	11,4	8,5	2,5	(5,4)	(4,7)	2,4	(5,1)
Terciario	4,7	2,7	3,9	5,0	(0,4)	1,4	5,1	2,0	8,2	8,6

Fuente: En base a datos de la Encuesta Continua de Empleo (ECE), de la Dirección General de Estadística, Encuestas y Censos (DGEEC).

GRAFICO I.4.: Tasa de desempleo abierto
(% de desempleo por trimestre).

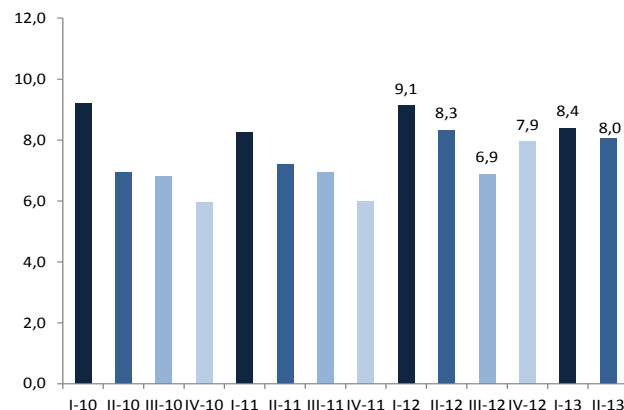

Fuente: En base a datos de la Encuesta Continua de Empleo (ECE), de la Dirección General de Estadística, Encuestas y Censos (DGEEC).

TABLA I.5.: Población de 10 años y más de edad, Ocupada
Según tamaño de la empresa, de la ocupación principal.

(% de Variación del Número de personas ocupadas).

Tamaño de la empresa	% Var. interanual									
	I-11/I-10	II-11/II-10	III-11/III-10	IV-11/IV-10	I-12/I-11	II-12/II-11	III-12/III-11	IV-12/IV-11	I-13/I-12	II-13/II-12
Total	2,4	2,5	3,9	3,2	1,7	1,5	4,1	1,5	7,0	5,8
Sólo	(14,1)	(9,4)	(4,9)	2,0	6,0	14,2	6,5	22,5	21,2	4,6
2 a 5 personas	1,3	(3,0)	(13,1)	(14,2)	(10,8)	(5,4)	18,9	10,3	(0,5)	3,9
6 a 50 personas	19,3	(1,7)	1,0	(10,1)	(12,7)	(15,6)	(17,1)	(9,8)	11,1	21,2
51 y más de 500 personas	9,8	38,1	12,6	33,8	18,1	1,0	18,3	(5,2)	19,0	27,3
Empleado doméstico	8,7	(6,5)	(4,0)	(4,6)	0,5	11,3	7,7	(13,4)	0,7	(0,1)

Fuente: En base a datos de la Encuesta Continua de Empleo (ECE), de la Dirección General de Estadística, Encuestas y Censos (DGEEC).

Comentario final.

Al octavo mes del año se observó, que las ventas interanuales de las diferentes sub-ramas económicas, conforme al Estimador Cifras de Negocios, han experimentado un comportamiento moderadamente favorable en su desenvolvimiento, influenciadas por el buen perfil de crecimiento exhibido por las ventas de la rama de los Servicios, acompañado del moderado desarrollo favorable de las ventas de la rama Industrial Manufacturera, en tanto que fue atenuada por la retracción de las ventas de la rama Comercial.

Por su parte, el mercado laboral observó una expansión del empleo y del ingreso real medio mensual, lo que ha dotado de cierta capacidad de compra al mercado de bienes y servicios, para sostener una expansión del volumen de ventas de las empresas, en términos acumulados.

El mayor empleo en el mercado laboral en este período, estuvo explicado por el aumento de la ocupación en el sector terciario, liderado por la creación de empleos en los servicios de comercio, restaurantes y hoteles. En tanto que el sector secundario observó una caída en la generación de empleo, reflejo de la pérdida de empleo en el sector de la construcción y en menor medida en el sector industrial manufacturero.

El ECN presenta un quiebre en su tendencia de mediano plazo y, exhibe una senda de expansión, aunque con señales de una expansión más lenta y de amesetamiento.

GRAFICO I.5.: Población de 10 años y más de edad, Ocupada.

(% de Variación del Número de personas ocupadas por trimestre).

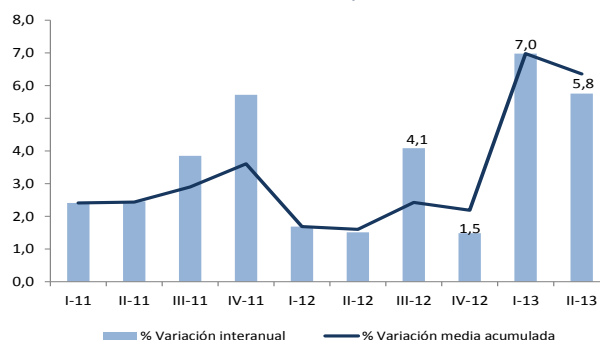

Fuente: En base a datos de la Encuesta Continua de Empleo (ECE), de la Dirección General de Estadística, Encuestas y Censos (DGEEC).

TABLA I.6.: Promedio del ingreso mensual, de la ocupación principal, de la población de 10 años y más de edad, por trimestre. (% de Variación del Ingreso medio mensual).

Concepto	% Var. interanual									
	I-11/I-10	II-11/II-10	III-11/III-10	IV-11/IV-10	I-12/I-11	II-12/II-11	III-12/III-11	IV-12/IV-11	I-13/I-12	II-13/II-12
Ingreso nominal medio mensual	17,2	29,5	16,6	22,0	18,3	6,6	14,5	7,8	5,1	6,3
Índice de Precios al Consumidor	9,2	9,4	9,0	5,6	4,0	3,7	3,2	3,8	2,3	1,4
Ingreso real medio mensual	7,3	18,5	7,0	15,6	13,7	2,8	10,9	3,8	2,7	4,8

Fuente: En base a datos de la Encuesta Continua de Empleo (ECE), de la Dirección General de Estadística, Encuestas y Censos (DGEEC).

GRAFICO I.6.: Promedio del ingreso mensual nominal y real. (% de Variación interanual).

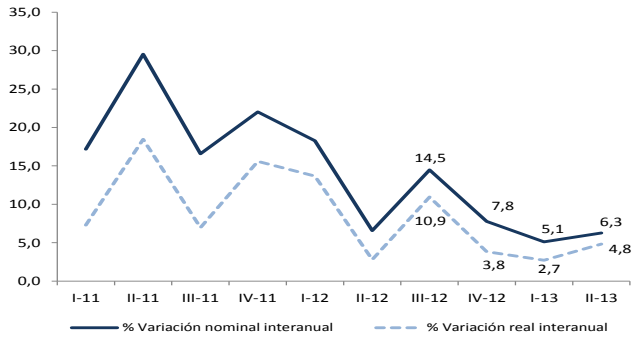

Fuente: En base a datos de la Encuesta Continua de Empleo (ECE), de la Dirección General de Estadística, Encuestas y Censos (DGEEC).

GRAFICO I.7.: Estimador Cifras de Negocios (ECN).
Sub-ramas comerciales

Índice real promedio móvil 12 meses - variación interanual de la serie original e interanual.

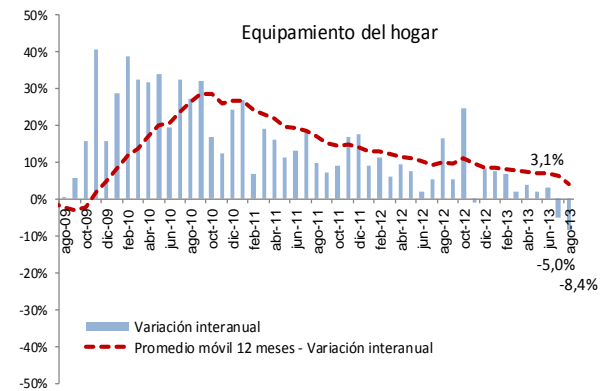
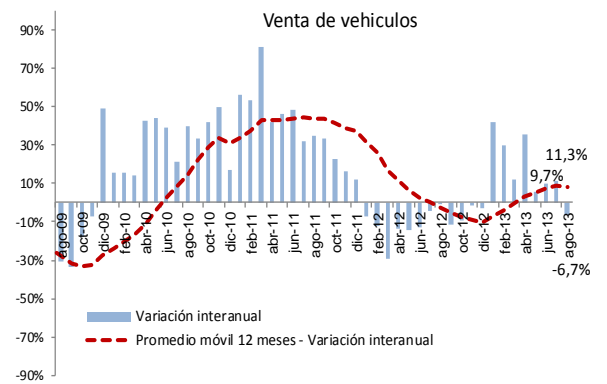
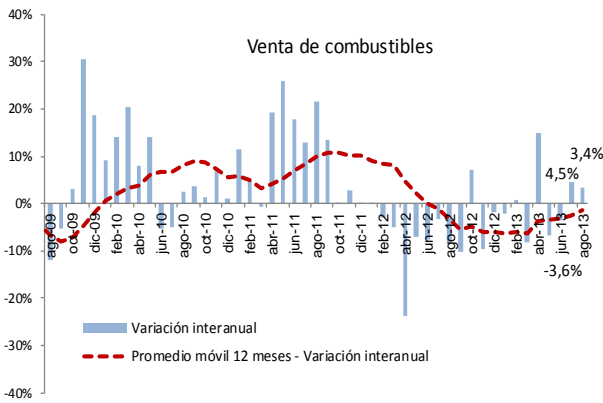
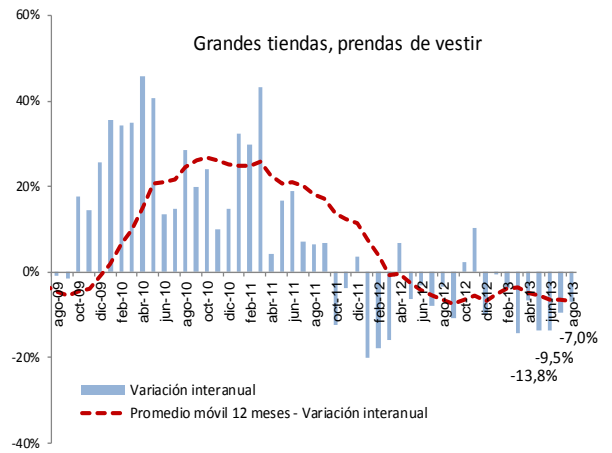
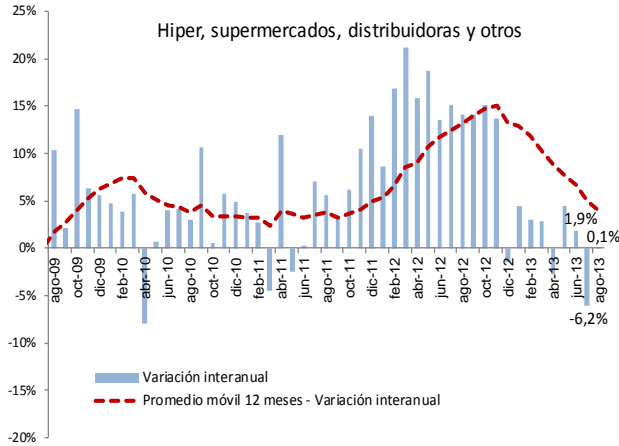

APÉNDICE

ESTADÍSTICO

(Notas Explicativas y Cuadros)

Notas explicativas del apéndice estadístico

Cuadros 1 al 17	Sector real: El objetivo básico de la presentación de los cuadros del sector real, es proporcionar una visión general del comportamiento económico de este sector de la economía, con énfasis en los indicadores macroeconómicos de síntesis, de salarios y de precios, que son los más utilizados por economistas e instituciones públicas y privadas, que buscan conocer los aspectos resaltantes del comportamiento global de la economía.
Cuadro 1	Producto interno bruto a precios de comprador por sectores económicos: Serie del producto interno bruto (PIB) y del valor agregado bruto por rama de actividad económica, en valores constantes de 1994. (Incluyendo las Binacionales).
Cuadro 2	Producto interno bruto a precios de comprador por sectores económicos: Serie del producto interno bruto (PIB) y del valor agregado bruto por rama de actividad económica, en valores corrientes. (Incluyendo las Binacionales).
Cuadro 3	Evolución del producto interno bruto a precios de comprador: Tasas de variación por rama de actividad económica y global en términos interanuales. (Incluyendo las Binacionales).
Cuadro 4	Estructura económica: Estructura productiva del valor agregado bruto por sectores económicos y por variaciones porcentuales.
Cuadro 5	Producto interno bruto por tipo de gasto. Millones de guaraníes corrientes y constantes (1994): Serie anual de los principales componentes del PIB por destino final. (Incluyendo las Binacionales).
Cuadros 6 y 6 (continuación)	Producto interno bruto trimestral por sectores económicos. Serie del producto interno bruto trimestral por rama de actividad económica, en valores constantes de 1994. Evolución del producto interno bruto trimestral: Tasas de variación por rama de actividad económica y global en términos interanuales. (Incluyendo las Binacionales).
Cuadros 7 y 7 (continuación)	Producto interno bruto trimestral por tipo de gasto. Serie del producto interno bruto trimestral por tipo de gasto, en valores constantes de 1994. Evolución del producto interno bruto trimestral: Tasas de variación tipo de gasto y global en términos interanuales. (Incluyendo las Binacionales).
Cuadro 8	Producto interno bruto a precios de comprador, producto interno bruto por habitante: Estos indicadores están expresados en dólares corrientes y en dólares constantes del año 1994, en la serie histórica 1991 en adelante. (Incluyendo las Binacionales).
Cuadro 9	Indicador Mensual de la Actividad Económica del Paraguay (IMAEP): Serie del Indicador Mensual de la Actividad Económica del Paraguay (IMAEP). Este indicador pretende entregar señales en el corto plazo sobre la evolución de la economía en términos constantes. Su período base es el año 1994, - Año 1994 = 100 - . El IMAEP incorpora información preliminar y no incluye la totalidad de las informaciones para las actividades económicas que integran el Producto Interno Bruto, por lo que debe considerarse como un indicador de tendencia o dirección de la economía paraguaya en el corto plazo. Los índices publicados en forma mensual sufren de modificaciones periódicas producto de la actualización de los datos, dada que estos no se agotan en el momento de su publicación.
Cuadro 10	Estimador Cifras De Negocios (ECN): el ECN pretende entregar señales en el corto plazo sobre la evolución de las ventas de algunas Ramas de Actividad Económica en términos agregados, como la Industria Manufacturera, el Comercio y demás Servicios, compilando información sobre el comportamiento de las ventas de las empresas de mayor envergadura en cada sector económico incluido en el Indicador. El ECN se entrega a nivel global permitiendo que obren las compensaciones de los sesgos inevitables que existen en las series de corto plazo. Este indicador no pretende constituirse, ni sustituir al cálculo del PIB, el cual es el agregado macroeconómico de mayor importancia para interpretar el comportamiento de la economía.
Cuadro 10 a	Estimador Cifras de Negocios (ECN)- Índice Real Sub-ramas comerciales: Los índices del Estimador Cifras de Negocios desagregados por sub-ramas comerciales, pretende entregar señales de la evolución de las ventas en términos reales de las siguientes sub-ramas comerciales: Hiper, supermercados, distribuidoras y otros; Grandes tiendas, prendas de vestir; Equipamientos para el hogar; Venta de vehículos; Venta de combustibles; Productos farmacéuticos y la Venta de gas. Estos índices reales se encuentran enmarcados dentro de la metodología y cobertura muestral descriptas en la Metodología del Estimador Cifras de Negocios.

Cuadro 11	Evolución del salario mínimo legal: Serie del salario mínimo legal establecido por Decreto del Poder Ejecutivo en guaraníes corrientes y en guaraníes constantes de 1980. Así como también en forma de índice tanto en términos nominales como reales (base 1980=100), calculado utilizando el índice de precio al consumidor (IPC).
Cuadro 12	Índice de sueldos y salarios: Evolución del índice nominal de sueldos y salarios, a nivel general así como también de las principales ramas de actividad económica del país, tanto de empresas del sector público como del privado. Para el cálculo del índice se toma como período base el año 2001 - Año base 2001=100.
Cuadro 13	Índice nominal de tarifas y precios: Índices de precios correspondiente a servicios básicos (electricidad, agua y teléfono), combustibles (nafta común, nafta súper y gasoil), y tarifa de pasaje urbano del Área Metropolitana de Asunción.
Cuadro 14	Índice de precios al consumidor (IPC): Por principales agrupaciones y a nivel general. Este índice mide las variaciones de precios a lo largo del tiempo de una canasta de consumo fija, correspondiente al Área Metropolitana de Asunción, (base 2007=100) y con una muestra representativa de 450 productos, clasificados por finalidad de gastos del consumo. Las variaciones del índice general se presentan en forma mensual, acumulada e interanual.
Cuadro 14a	Índice de Precios al Consumidor (IPC). Inflación total, inflación bienes transables s/fyv, inflación bienes no transables, inflación bienes nacional, e inflación bienes importados s/fyv.: Evolución de los índices de precios de la canasta según sea todos los bienes transados en la economía, y excluyendo de estos bienes las frutas y verduras. Evolución de los índices de precios de la canasta según sean los bienes nacionales, y los bienes de origen importado excluyendo las frutas y verduras.
Cuadro 14b	Índice de Precios al Consumidor (IPC). Inflación total, inflación bienes alimenticios, inflación bienes alimenticios s/fyv, inflación bienes distintos de alimentos, inflación total de bienes, inflación de servicios, inflación de renta, e inflación servicios y renta. Evolución del índice de precios de los bienes alimenticios, bienes alimenticios excluyendo las frutas y verduras, bienes distintos de los alimentos, y el índice total de bienes. Evolución del índice de precios de los servicios, renta (alquiler), y el índice total de servicios y renta.
Cuadro 14c	Índice de Precios al Consumidor (IPC). Bienes y Servicios Administrados. Serie empalmada de la Evolución de los Bienes y Servicios Administrados, IPC de los Bienes Libres e Índice General.
Cuadro 15	Índice de precios al consumidor. Inflación total, inflación subyacente y subyacente (XI). Subyacente: excluye de la canasta del IPC las frutas y verduras. Subyacente (XI): además de excluir a las frutas y verduras no incorpora los servicios tarifados y combustibles.
Cuadros 16 y 16 (continuación)	Índice de precios al consumidor (IPC): Por principales grupos dentro de cada agrupación. Se presentan los índices a nivel de 20 grupos, dentro de las 9 principales agrupaciones.
Cuadro 17	Índice de precios del productor (IPP): Serie del Índice de Precios del Productor (IPP) de cobertura nacional, que mide la evolución de precios de bienes transados en la economía en el primer canal de comercialización. Incluye bienes nacionales como bienes importados. La agregación del IPP se realizó de acuerdo a la Clasificación Central de Productos (CPC), basado fundamentalmente en las características físicas de los bienes.
Cuadros 18 al 29	Sector monetario: Las variables monetarias presentan los datos financieros de una economía de manera a facilitar el análisis de los pasivos monetarios del país, en particular, la evaluación del comportamiento de los agregados monetarios y su interacción con la actividad económica en general. Además, los datos monetarios revisten particular importancia porque facilitan la formulación, ejecución y supervisión de la política monetaria y con ello poder anticipar los efectos reales o nominales de la implementación de las distintas medidas de política económica adoptadas. Los datos referidos a variables monetarias se basan en las cuentas del “Panorama Monetario” que consolida las cuentas del Banco Central y las del Sistema Bancario. Estas variables reflejan la cantidad de pasivos monetarios del país y cuáles son las fuentes de cambio (expansión ó contracción). También sirven para reflejar el grado de profundización financiera de la economía a fin de determinar la importancia relativa de las unidades institucionales creadoras de “pasivos monetarios”.

Cuadro 18	<p>Balance monetario del Banco Central del Paraguay (BCP):</p> <p>Activos internacionales netos: Activos en el exterior del BCP menos los pasivos del BCP con el exterior.</p> <p>Los activos internos netos Comprenden:</p> <ul style="list-style-type: none">✓ Crédito neto al sector público: Créditos menos los depósitos al gobierno general y al resto del sector público. El gobierno general incluye la administración central, las entidades descentralizadas y la seguridad social. El resto del sector público incluye a las empresas públicas y a los gobiernos locales.✓ Crédito neto al sistema bancario: Préstamos menos los depósitos del sistema bancario con el BCP.✓ Instrumento de regulación monetaria (IRM): Títulos-valores de deuda emitidos por el BCP, tales como letras de regulación monetaria y cartas de compromiso y call money pasivo.✓ Call money pasivo: Instrumento de deuda de corto plazo del BCP.✓ Otros activos y pasivos: Cuenta capital y reservas del BCP, crédito neto al resto del sistema financiero, pasivos externos de mediano y largo plazo y los activos y pasivos no clasificados. <p>Billetes y monedas en circulación (M0): Billetes y monedas emitidos por el BCP y en circulación en la economía.</p> <p>Reservas bancarias: Depósitos bancarios en moneda nacional en el BCP y los depósitos de encaje legal en moneda nacional de las empresas financieras en el BCP.</p> <p>Base monetaria: Billetes y monedas en circulación (M0) y las reservas bancarias en el BCP.</p>
Cuadros 19a y 19b	<p>Instrumentos de regulación monetaria: Comprende montos y tasas de colocación, según plazos, así como también el rendimiento promedio ponderado de dichos instrumentos.</p>
Cuadro 20	<p>Operaciones cambiarias del Banco Central del Paraguay: Operaciones de compra y venta de divisas del BCP al sector financiero, sector público y otras operaciones (entidades binacionales, organismos multilaterales).</p>
Cuadro 21	<p>Agregados monetarios:</p> <p>Base Monetaria (BM): Billetes y monedas en circulación (M0) y las reservas bancarias en el BCP.</p> <p>Billetes y Monedas en Circulación (M0): Billetes y monedas emitidos por el BCP y en circulación en la economía.</p> <p>Medio Circulante (M1): Billetes y monedas en poder del público y los depósitos en cuenta corriente del sector privado. Los billetes y monedas en poder de público lo constituyen los billetes y monedas en circulación menos el efectivo en poder de los bancos.</p> <p>Depósitos de ahorro: Depósitos a la vista del sector privado en el sistema bancario.</p> <p>Depósitos a plazo: Depósitos del sector privado a plazo en el sistema bancario, basados en la emisión de instrumentos no negociables.</p> <p>Certificados de depósitos de ahorro (CDA): Certificados de depósitos del sector privado negociables con endoso emitidos por el sistema bancario y las empresas financieras.</p> <p>Oferta Monetaria (M2): Medio circulante (M1) y el cuasidinero. Este último, comprende los depósitos de ahorro, depósitos a plazo y los certificados de depósitos de ahorro.</p> <p>Depósitos en moneda extranjera: Depósitos en moneda extranjera del sector privado, ya sean en cuenta corriente, a la vista o a plazos.</p> <p>Oferta monetaria ampliada (M3): Oferta monetaria (M2), más los depósitos en moneda extranjera.</p>
Cuadro 22	<p>Agregados monetarios: Las tasas de variación mensual e interanual de los diferentes agregados monetarios (BM, M0, M1, M2, M3).</p>
Cuadro 23	<p>Depósitos del sector privado en el sistema bancario: Depósitos del sector privado tanto en moneda nacional como extranjera y su participación porcentual sobre el total de depósitos expresados en moneda nacional. Los depósitos en moneda nacional son los captados tanto por los bancos como por las empresas financieras. Los depósitos en moneda extranjera son los captados solamente por los bancos.</p>
Cuadro 24	<p>Depósitos totales en el sistema bancario: Depósitos del sector privado y del sector público tanto en moneda nacional como extranjera y su participación porcentual sobre el total de depósitos expresados en moneda nacional.</p>
Cuadro 25	<p>Crédito del sector bancario al sector privado: Total de saldos de los créditos, tanto en moneda nacional como en moneda extranjera, otorgados por el sistema bancario al sector privado.</p>
Cuadro 26	<p>Variación del crédito y depósitos del sector privado en el sistema bancario: Las variaciones mensuales e interanuales de los créditos y depósitos, tanto en moneda nacional como extranjera y totales</p>
Cuadro 27	<p>Gastos de la política Monetaria del BCP: Incluyen las remuneraciones por IRM y de encaje legal, además de producción de instrumentos de política y otros gastos financieros, en millones de guaraníes.</p>
Cuadro 28	<p>Posición del BCP ante el sistema financiero: Registra los créditos otorgados por el BCP al sistema financiero y los depósitos que estas entidades mantienen en el BCP. La posición neta, si es negativa son obligaciones que el BCP tiene con el sistema financiero, en cambio, si es positiva sería los compromisos del sistema financiero con el BCP.</p>

Cuadro 29	Variación del crédito y depósitos del sector privado en el sistema bancario en moneda extranjera: Las variaciones mensuales e interanuales de los créditos y depósitos en moneda extranjera.
Cuadros 30 al 33	Sector financiero: Proveen información al público respecto al desenvolvimiento de los bancos y otras entidades financieras del sistema financiero nacional. Así se provee información respecto a depósitos y créditos al sector privado, tasas de interés de los bancos y empresas financieras y evolución de la comercialización de valores financieros en la bolsa de valores.
Cuadros 30 y 30 (continuación)	Tasas efectivas de interés: Promedio mensual de tasas activas y pasivas en porcentaje anual, en moneda nacional y extranjera, elaborados en base a informes mensuales recibidos de la Superintendencia de Bancos. Adicionalmente, se calcula el margen de intermediación o spread bancario, definido como la diferencia entre tasas activas y pasivas, además del call interbancario y del BCP, esto último solamente en moneda nacional.
Cuadro 31	Operaciones de la bolsa de valores de Asunción: Total de operaciones de la Bolsa de Valores de Asunción agrupados por instrumentos transados.
Cuadro 32	Principales indicadores del sistema bancario: Ratios mensuales de morosidad, solvencia, rentabilidad, eficiencia, liquidez e intermediación del sistema bancario nacional, elaborados en base a los balances consolidados de los bancos, proveídos por la Superintendencia de Bancos.
Cuadro 33	Principales indicadores de las empresas financieras: Ratios mensuales de morosidad, solvencia, rentabilidad, eficiencia, liquidez e intermediación de las empresas financieras, elaborados en base a los balances consolidados de las empresas, proveídos por la Superintendencia de Bancos.
Cuadros 34 al 36	Sector fiscal: Se presenta el comportamiento de los gastos e ingresos de la Administración Central, así como el resultado fiscal (déficit/superávit). Al mismo tiempo se cuantifican las fuentes de financiamiento más importantes, como ser la deuda interna y la evolución de los depósitos del mismo en el BCP.
Cuadro 34	Deuda interna del sector público y privado con el Banco Central del Paraguay: Saldos de deudas con el BCP de las distintas instituciones (ministerios, entidades descentralizadas, gobiernos locales, empresas públicas y entidades del sector público financiero), tanto en moneda nacional como en moneda extranjera. Se utiliza el tipo de cambio contable del BCP de fin de mes.
Cuadro 35	Depósitos del sector público no financiero en el Banco Central del Paraguay: Depósitos que cada una de las instituciones del sector público tiene con el BCP, incluyendo depósitos en dólares al tipo de cambio contable del BCP a fin de mes.
Cuadro 36	Ejecución presupuestaria del Gobierno Central: Presentación de lo recaudado/obligado, elaborado a partir de informes del Ministerio de Hacienda. Se detallan los principales ingresos recaudados y gastos obligados del Gobierno Central, el total de los mismos y el déficit o superávit.
Cuadros 37 al 55	Sector externo: La economía Internacional puede ser dividida en dos grandes subcampos: el comercio internacional y las finanzas internacionales. El comercio internacional considera las transacciones reales de la economía internacional que implican movimiento físico de bienes o un compromiso tangible de recursos. El análisis financiero internacional pone el acento en el lado monetario de la economía internacional. Los cuadros del sector externo tienen informaciones respecto a ambas áreas. Se presentan las transacciones externas (balanza de pagos), por un lado, y las tenencias de activos y pasivos financieros externos (posición de inversión internacional), por el otro. Luego se encuentran los cuadros de exportaciones e importaciones, precios internacionales de algunos productos básicos, la deuda pública externa, los ingresos de divisas generados por las empresas binacionales y la colocación de reservas internacionales, también se detalla el stock de reservas internacionales y finalmente se presenta el cuadro referente al tipo de cambio nominal y real.
Cuadros 37, 38, 39 y 40 (a y b)	Balanza de Pagos: Comprende la presentación normalizada, el resumen de la cuenta corriente por componentes normalizados y la presentación analítica.
Cuadros 41 y 42 (a y b)	Posición de inversión internacional (PII): es elaborada principalmente conforme con las directrices de la quinta edición del <i>Manual de Balanza de Pagos (MBP5)</i> del Fondo Monetario Internacional. Los datos de la PII son consistentes con los correspondientes rubros de la cuenta financiera de la balanza de pagos y comprenden en principio todos los activos y pasivos entre los residentes en Paraguay y los no residentes. Los activos son desagregados en inversión directa en el extranjero, inversión de cartera, instrumentos financieros derivados, otra inversión (dividida en créditos comerciales, préstamos, moneda y depósitos y otros activos), y activos de reserva. Los pasivos son desagregados en inversión directa en la economía declarante, inversión de cartera, instrumentos financieros derivados, y otra inversión (dividida en créditos comerciales, préstamos, moneda y depósitos y otros pasivos).
Cuadros 43, 44 y 45	Exportaciones: Son utilizados despachos finiquitados proveídos por la Dirección Nacional de Aduanas (DNA). Estos constituyen la fuente primaria de información utilizada para la elaboración de las estadísticas de exportación registrada.
Cuadro 46	Precios internacionales: Evolución de los precios internacionales de la soja, el algodón y petróleo tipo brend. En los dos primeros productos, se agregan columnas auxiliares de precio expresados en USD por toneladas y por barriles para hacerlos comparables. La información es extraída del servicio de información Reuters.

Cuadro 47	Importaciones: Clasificadas por países del Mercosur y del resto del mundo. Son utilizados despachos finiquitados proveídos por la Dirección Nacional de Aduanas (DNA). Estos constituyen la fuente primaria de información utilizada para la elaboración de las estadísticas de importación registrada.
Cuadro 48 a y 48 b	Importaciones por tipo de bienes: Son utilizados despachos finiquitados proveídos por la Dirección Nacional de Aduanas (DNA). Clasificados según su utilización (en miles de dólares FOB y en toneladas)
Cuadro 49	Ingreso de divisas – entidades binacionales: Flujo de divisas que las dos empresas hidroeléctricas binacionales: Itaipú y Yacyretá generan (concepto caja).
Cuadro 50	Activos de reservas internacionales: Las reservas internacionales netas son el resultado de la diferencia entre las reservas brutas y los pasivos de corto plazo del BCP con no residentes. Las reservas brutas comprenden oro, divisas (billetes y moneda extranjera, depósitos a la vista y a plazo) y otros activos de reserva (Derechos Especiales de Giro, saldos de la Asociación Latinoamericana de Integración (ALADI), inversiones en valores). Los saldos pasivos de corto plazo con no residentes derivados de las operaciones de ALADI constituyen los pasivos de corto plazo. Las reservas internacionales no denominadas en dólares de los EE.UU., se valoran a la cotización contable promedio de las divisas respecto al dólar, correspondiente al día hábil anterior a la fecha de referencia.
Cuadro 51	Intereses cobrados: El interés generado por las colocaciones del BCP de las reservas internacionales netas en el exterior.
Cuadro 52	Remesas familiares: Es el flujo de divisas que remiten los trabajadores paraguayos, que viven en el exterior, a sus familiares residentes en el país. El cuadro detalla la información tanto por los principales países de remisión como por mes. La fuente de estos datos son los formularios remitidos al Banco Central del Paraguay por los bancos, financieras y casas de cambio conforme a lo establecido por la Circular N° 207 del 24 de junio del 2003 de la Superintendencia de Bancos. La información contenida en este cuadro es parcial debido a que además de las instituciones financieras, existen otros medios de remisión de remesas familiares. Por esta razón la cobertura de la información no es total y se deben realizar cálculos adicionales antes de ingresar estas estadísticas a la Balanza de Pagos de Paraguay.
Cuadro 53	Deuda pública externa: La deuda pública externa de mediano y largo plazo (DPE) cubre los pasivos en posesión de no residentes que requieren del pago de los intereses y/o el principal en el futuro. La deuda pública incluye el Banco Central del Paraguay (BCP), gobierno general, empresas públicas no financieras, y empresas públicas financieras. Los pasivos incluidos en la DPE se refieren a préstamos e instrumentos contratados con un plazo de pago superior a un año. En principio, no existe deuda privada garantizada por el sector público. Toda la información es extraída de la base de datos compartida por el Ministerio de Hacienda y el Banco Central del Paraguay.
Cuadro 54	<p>Tipo de cambio nominal y real: A partir de abril de 2004, se incluye una serie modificada del índice de tipo de cambio efectivo real. La serie fue modificada para incorporar a la Zona Euro en reemplazo de Alemania. Así mismo, el nuevo indicador utiliza como año base el promedio del año 1995 y se calcula utilizando la metodología de paridad de poder de compra.</p> $ITCER = \sum_{i=1}^n ITCN_i * \frac{IPP_i^{ext}}{IPC_{py}} * \omega_i$ <p>En donde: ITCER: Índice del tipo de cambio efectivo real. ITCN_i: Índice del tipo de cambio nominal del guaraní con respecto a la moneda del país <i>i</i>. IPP_i^{ext}: Índice de precios del productor o al por mayor del país <i>i</i>. IPC_{py}: Índice de precios al consumidor del Paraguay. □: Participación comercial del país <i>i</i> en el comercio del Paraguay, definido como (M_i+X_i)/(M_t+X_t)</p>
Cuadro 55	Volumen de compra / venta de divisas del mercado cambiario: Flujos de compra y venta de divisas entre los bancos, financieras, casas de cambio y particulares (personas naturales y jurídicas diferentes de las instituciones financieras). Están excluidas las transacciones de particulares entre sí. La fuente de información constituyen los bancos, financieras y casas de cambio; en ese sentido, hasta el 2002, la información era procesada y publicada por la Gerencia de Estudios Económicos, sin embargo, desde el 2003, ésta información es proveída por el Departamento de Operaciones de Mercado Abierto, de acuerdo con los datos transmitidos vía DATATEC y otros medios adicionales (fax o correo electrónico) utilizados por las instituciones declarantes y publicada por la Gerencia Estudios Económicos.

Apéndice estadístico

Cuadro N°

Nivel de actividad.

Producto interno bruto a precios de comprador por sectores económicos en valores constantes	1
Producto interno bruto a precios de comprador por sectores económicos en valores corrientes	2
Evolución del producto interno bruto por rama de actividad económica	3
Producto interno bruto a precios de comprador por sectores económicos en porcentaje	4
Producto interno bruto por tipo de gasto	5
Producto interno bruto trimestral por sectores económicos en valores constantes	6
Producto interno bruto trimestral por sectores económicos en variación porcentual (Cont.)	6 C
Producto interno bruto trimestral por tipo de gasto en valores constantes	7
Producto interno bruto trimestral por tipo de gasto en variación porcentual (Continuación)	7 C
Producto interno bruto a precios de comprador y por habitante	8
Indicador mensual de la actividad económica del Paraguay	9
Estimador cifras de negocios	10
Estimador cifras de negocios - Índice Real, Subramas comerciales	10 a

Precios y salarios.

Evolución del salario mínimo legal	11
Índice de sueldos y salarios	12
Índice nominal de tarifas y precios	13
Índice de precios al consumidor	14
Índice de precios al consumidor	14 a
Índice de precios al consumidor	14 b
Índice de precios al consumidor	14 c
Índice de precios al consumidor - Inflación total, inflación subyacente y subyacente (X1)	15
IPC - Principales grupos dentro de cada agrupación	16
IPC - Principales grupos dentro de cada agrupación (Continuación)	16 C
Índice de precios del productor	17

Indicadores monetarios.

Balance monetario del Banco Central del Paraguay	18
Instrumentos de regulación monetaria	19 a
Instrumentos de regulación monetaria	19 b
Operaciones cambiarias del Banco Central del Paraguay	20
Agregados monetarios - En millones de guaraníes	21
Agregados monetarios - Variación porcentual	22
Depósitos del sector privado en el sistema bancario	23
Depósitos totales en el sistema bancario	24
Crédito del sector bancario al sector privado	25
Variación del crédito y depósitos del sector privado en el sistema bancario	26
Gastos de Política monetaria	27
Posición del BCP ante el sistema financiero	28
Variación del crédito y depósitos del sector privado en el sistema bancario en moneda extranjera	29

Indicadores financieros.

Tasas efectivas de interés	30
Tasas efectivas de interés en moneda extranjera (Continuación)	30 C
Operaciones en la Bolsa de Valores de Asunción	31
Principales indicadores del sistema bancario nacional	32
Principales indicadores de las empresas financieras	33

Apéndice estadístico

Cuadro N°

Sector fiscal.

Deuda interna del sector público y privado con el Banco Central del Paraguay	34
Depósito del sector público no financiero en el Banco Central del Paraguay	35
Ejecución presupuestaria del Gobierno Central	36

Sector externo.

Balanza de pagos – Presentación normalizada	37 a
Balanza de pagos – Presentación normalizada	37 b
Balanza de pagos – Resumen de la cuenta corriente por componentes normalizados	38 a
Balanza de pagos – Resumen de la cuenta corriente por componentes normalizados	38 b
Balanza de pagos – Resumen de la cuenta de capital por componentes normalizados	39 a
Balanza de pagos – Resumen de la cuenta de capital por componentes normalizados	39 b
Balanza de pagos – Presentación analítica	40 a
Balanza de pagos – Presentación analítica	40 b
Posición de inversión internacional – Saldos a fin de período	41 a
Posición de inversión internacional – Saldos a fin de período	41 b
Posición de inversión internacional trimestral del Paraguay – Saldos y transacciones	42 a
Posición de inversión internacional trimestral del Paraguay – Saldos y transacciones	42 b
Exportaciones registradas por principales productos en miles de dólares	43
Exportaciones registradas por principales productos en toneladas	44
Exportaciones registradas por países	45
Precios internacionales de la soja, el algodón y el petróleo	46
Importaciones registradas por países	47
Importaciones por tipo de bienes	48 a
Importaciones por tipo de bienes	48 b
Entidades binacionales, ingreso de divisas	49
Reservas internacionales netas	50
Intereses cobrados por colocaciones de las reservas internacionales netas	51
Remesas familiares, ingreso de divisas	52
Deuda pública externa	53
Tipo de cambio: nominal, real bilateral, y efectivo real	54
Volumen de compra y venta de divisas del mercado cambiario	55

Cuadro Nº 1

Producto interno bruto a precios de comprador

Por sectores económicos.

En miles de guaraníes constantes de 1994.

Sector económico	2006	2007	2008	2009	2010	2011*	2012*	2013*
Agricultura	2.717.691.834	3.372.655.566	3.726.784.400	2.795.088.301	4.188.439.818	4.481.630.605	3.213.329.144	4.819.993.716
Ganadería	1.092.326.971	1.022.313.114	1.089.037.645	1.141.311.452	1.238.322.926	1.150.401.998	1.233.230.942	1.351.621.112
Explotación forestal	310.778.465	318.547.927	331.502.169	317.247.576	288.695.294	297.356.153	304.195.344	305.716.321
Pesca	13.845.351	13.983.805	14.123.643	14.335.498	13.762.078	14.037.319	14.252.090	14.470.147
Minería	17.306.188	17.911.904	18.807.500	19.371.725	19.991.620	21.051.176	21.366.944	22.221.621
Industria	2.314.014.893	2.285.359.335	2.330.018.435	2.311.686.882	2.456.949.913	2.418.699.460	2.530.912.197	2.731.734.184
Construcción	594.453.588	637.254.246	707.352.214	721.499.258	815.294.162	827.523.574	835.798.810	952.810.643
Total producción de bienes	7.060.417.290	7.668.025.897	8.217.626.006	7.320.540.690	9.021.455.810	9.210.700.284	8.153.085.470	10.198.567.744
Electricidad y agua	295.060.670	312.469.249	323.405.674	338.929.146	356.214.532	387.205.197	414.309.561	437.096.587
Transportes	675.035.443	739.163.810	779.817.820	697.936.949	746.792.535	765.462.348	773.882.434	928.658.921
Comunicaciones	637.239.366	713.708.091	747.966.079	780.876.586	829.290.935	953.684.575	1.078.617.254	1.186.478.979
Comercio	3.061.077.710	3.220.253.751	3.352.284.155	3.238.306.494	3.590.360.636	3.698.071.455	3.601.921.597	3.980.123.365
Finanzas	344.556.888	362.818.403	431.406.819	459.879.669	515.065.229	604.171.514	682.713.811	748.254.337
Viviendas	300.399.619	305.806.812	311.311.334	316.603.627	321.352.682	328.554.781	336.768.651	345.187.867
Servicios a las empresas	418.299.126	435.449.390	448.540.114	504.159.088	535.921.111	557.357.955	572.963.978	658.908.574
Hoteles y restaurantes	185.927.968	192.435.447	202.249.655	203.260.903	220.538.080	233.770.365	244.290.031	263.833.233
Servicios a los hogares	939.018.531	967.376.890	1.010.908.850	1.081.672.470	1.124.939.368	1.198.060.427	1.225.615.817	1.235.420.744
Gobierno general	1.154.456.044	1.189.089.725	1.230.707.865	1.417.775.460	1.602.086.271	1.698.211.447	2.131.255.366	2.280.443.242
Total producción de servicios	8.011.071.366	8.438.571.568	8.838.598.365	9.039.400.392	9.842.561.379	10.424.550.064	11.062.338.500	12.064.405.849
Valor agregado bruto	15.071.488.656	16.106.597.465	17.056.224.371	16.359.941.083	18.864.017.189	19.635.250.348	19.215.423.970	22.262.973.593
Impuestos a los productos	1.274.837.543	1.344.953.608	1.412.201.288	1.398.079.275	1.565.848.788	1.612.824.252	1.607.985.779	1.800.944.073
Producto interno bruto a precios de comprador	16.346.326.199	17.451.551.073	18.468.425.659	17.758.020.358	20.429.865.977	21.248.074.600	20.823.409.749	24.063.917.666
Binacionales**	2.489.529.346	2.405.513.521	2.651.373.662	2.524.232.039	2.507.942.035	2.685.786.437	2.813.918.446	2.799.848.854
PIB con Binacionales	18.835.855.545	19.857.064.597	21.119.799.321	20.282.252.397	22.937.808.012	23.933.861.037	23.637.328.195	26.863.766.520

Fuente: Sub Gerencia General de Política Monetaria, Departamento de Cuentas Nacionales y Mercado Interno.

* Cifras preliminares.

** La producción de Itaipú Binacional es considerada en las Cuentas Nacionales de Paraguay desde el año 1985, mientras que la producción de Yacyreta es considerada desde el año 1994.

Cuadro Nº 2

Producto interno bruto a precios de comprador
Por sectores económicos.
En miles de guaraníes corrientes.

Sector económico	2006	2007	2008	2009	2010*	2011*	2012*	2013*
Agricultura	6.641.081.727	9.215.259.923	11.916.038.868	8.335.012.443	12.633.961.461	13.818.294.056	10.745.494.762	
Ganadería	2.958.240.205	3.251.324.496	4.272.694.400	4.112.380.876	5.476.888.027	5.863.813.444	5.350.637.443	
Explotación forestal	920.528.603	1.026.277.958	1.146.419.153	1.168.031.380	1.185.738.278	1.412.898.592	1.626.469.598	
Pesca	40.165.014	40.586.058	44.155.019	42.228.421	42.765.138	48.850.554	47.355.557	
Minería	65.700.757	68.936.160	88.656.792	105.666.090	114.668.386	135.991.087	149.840.045	
Industria	7.141.197.882	7.901.719.573	9.241.388.359	9.186.731.646	10.614.479.183	11.535.717.760	11.941.010.429	
Construcción	2.457.483.658	3.269.472.045	4.498.043.121	4.625.127.593	5.844.914.292	7.096.013.839	7.678.037.018	
Total producción de bienes	20.224.397.846	24.773.576.213	31.207.395.712	27.575.178.449	35.913.414.765	39.911.579.333	37.538.844.852	
Electricidad y agua	1.024.732.218	1.048.022.914	1.058.503.143	1.084.551.393	1.145.572.581	1.235.557.932	1.294.981.197	
Transportes	2.355.472.592	2.687.433.868	3.014.136.096	2.925.393.250	2.994.013.220	3.075.203.123	3.332.663.620	
Comunicaciones	1.603.722.061	2.176.036.854	2.153.469.702	2.239.010.619	2.476.344.685	2.661.748.034	3.018.406.449	
Comercio	10.859.855.450	11.982.497.049	13.820.503.053	12.734.612.526	14.963.169.718	15.951.715.183	15.367.869.850	
Finanzas	1.352.670.968	1.539.990.896	2.365.182.032	2.505.686.113	3.393.366.446	4.345.943.290	5.212.198.246	
Viviendas	647.244.596	671.075.159	733.213.664	778.685.231	829.339.807	895.216.018	1.000.094.546	
Servicios a las empresas	1.221.319.558	1.402.250.760	1.611.117.651	1.828.892.209	2.060.887.564	2.361.739.258	2.493.632.560	
Hoteles y restaurantes	563.450.730	658.983.801	777.180.481	789.439.556	924.522.850	1.050.530.212	1.120.224.495	
Servicios a los hogares	2.903.941.789	3.263.376.493	3.719.245.293	4.118.939.791	4.497.557.226	5.230.726.477	5.627.251.361	
Gobierno general	4.827.240.727	5.639.996.829	6.297.173.801	7.480.786.399	8.523.938.468	10.363.480.479	13.381.185.939	
Total producción de servicios	27.359.650.689	31.069.664.623	35.549.724.916	36.485.997.087	41.808.712.565	47.171.860.006	51.848.508.263	
Valor agregado bruto	47.584.048.535	55.843.240.836	66.757.120.628	64.061.175.536	77.722.127.331	87.083.439.339	89.387.353.115	
Impuestos a los productos	4.686.049.692	5.668.411.001	6.922.975.828	6.919.233.568	9.085.445.889	10.284.863.597	10.695.821.623	
Producto interno bruto a precios de comprador	52.270.098.227	61.511.651.837	73.680.096.456	70.980.409.104	86.807.573.219	97.368.302.936	100.083.174.738	
Binacionales	7.726.407.892	7.914.610.393	7.054.656.786	8.136.761.073	8.126.681.994	7.834.910.994	8.749.085.591	
PIB con Binacionales	59.996.506.119	69.426.262.230	80.734.753.242	79.117.170.177	94.934.255.214	105.203.213.930	108.832.260.329	128.896.358.179

Fuente: Sub Gerencia General de Política Monetaria, Departamento de Cuentas Nacionales y Mercado Interno.

* Cifras preliminares.

Cuadro N° 3

**Evolución del producto interno bruto
Por rama de actividad económica.
Variación porcentual.**

Sector Económico	2006	2007	2008	2009	2010*	2011*	2012*	2013**
Agricultura	1,2	24,1	10,5	-25,0	49,8	7,0	-28,3	50,0
Ganadería	10,6	-6,8	6,5	4,8	8,5	-7,1	6,0	9,6
Explotación forestal	2,0	2,5	4,1	-4,3	-9,0	3,0	2,3	0,5
Caza y pesca	1,5	1,0	1,0	1,5	-4,0	2,0	1,5	1,5
Minería	-2,2	3,5	5,0	3,0	3,2	5,3	1,5	4,0
Industria	2,5	-1,2	2,0	-0,8	6,3	-1,6	4,6	7,9
Construcción	-3,5	7,2	11,0	2,0	13,0	1,5	1,5	14,0
Total producción de bienes	2,6	8,6	7,2	-10,9	23,2	2,1	-11,6	25,1
Electricidad y agua	8,5	5,9	3,5	4,8	5,1	8,7	7,0	5,5
Transportes	7,7	9,5	5,5	-10,5	7,0	2,5	1,1	20,0
Comunicaciones	14,0	12,0	4,8	4,4	6,2	15,0	13,1	10,0
Comercio	5,8	5,2	4,1	-3,4	10,9	3,0	-2,6	10,5
Finanzas	5,1	5,3	18,9	6,6	12,0	17,3	13,0	9,6
Viviendas	2,0	1,8	1,8	1,7	1,5	2,2	2,5	2,5
Servicios a las empresas	4,5	4,1	3,0	12,4	6,3	4,0	2,8	15,0
Hoteles y restaurantes	1,5	3,5	5,1	0,5	8,5	6,0	4,5	8,0
Servicios a los hogares	4,2	3,0	4,5	7,0	4,0	6,5	2,3	0,8
Gobierno general	4,5	5,0	3,5	15,2	13,0	6,0	25,5	7,0
Total producción de servicios	5,9	5,6	4,7	2,3	8,9	5,9	6,1	9,1
Valor agregado bruto	4,3	7,0	5,9	-4,1	15,3	4,1	-2,2	15,9
Impuestos a los productos	4,3	5,0	5,0	-1,0	12,0	3,0	-0,5	12,0
Producto interno bruto a precios de comprador	4,3	6,8	5,8	-3,8	15,0	4,0	-2,1	15,6
Binacionales	8,0	-3,4	10,2	-4,8	-0,6	7,1	5,5	-0,5
PIB con Binacionales	4,8	5,4	6,4	-4,0	13,1	4,3	-1,2	13,6

Fuente: Sub Gerencia General de Política Monetaria, Departamento de Cuentas Nacionales y Mercado Interno.

* Cifras preliminares.

** Proyección

Cuadro N° 4

Producto interno bruto a precios de comprador
Por sectores económicos.
Estructura económica (%)

Sector económico	2006	2007	2008	2009	2010*	2011*	2012*	2013*
Agricultura	14,4	17,0	17,6	13,8	18,3	18,7	13,6	17,9
Ganadería	5,8	5,1	5,2	5,6	5,4	4,8	5,2	5,0
Explotación forestal	1,6	1,6	1,6	1,6	1,3	1,2	1,3	1,1
Pesca	0,1	0,1	0,1	0,1	0,1	0,1	0,1	0,1
Minería	0,1	0,1	0,1	0,1	0,1	0,1	0,1	0,1
Industria	12,3	11,5	11,0	11,4	10,7	10,1	10,7	10,2
Construcción	3,2	3,2	3,3	3,6	3,6	3,5	3,5	3,5
Total producción de bienes	37,5	38,6	38,9	36,1	39,3	38,5	34,5	38,0
Electricidad y agua	1,6	1,6	1,5	1,7	1,6	1,6	1,8	1,6
Transportes	3,6	3,7	3,7	3,4	3,3	3,2	3,3	3,5
Comunicaciones	3,4	3,6	3,5	3,9	3,6	4,0	4,6	4,4
Comercio	16,3	16,2	15,9	16,0	15,7	15,5	15,2	14,8
Finanzas	1,8	1,8	2,0	2,3	2,2	2,5	2,9	2,8
Viviendas	1,6	1,5	1,5	1,6	1,4	1,4	1,4	1,3
Servicios a las empresas	2,2	2,2	2,1	2,5	2,3	2,3	2,4	2,5
Hoteles y restaurantes	1,0	1,0	1,0	1,0	1,0	1,0	1,0	1,0
Servicios a los hogares	5,0	4,9	4,8	5,3	4,9	5,0	5,2	4,6
Gobierno general	6,1	6,0	5,8	7,0	7,0	7,1	9,0	8,5
Total producción de servicios	42,5	42,5	41,8	44,6	42,9	43,6	46,8	44,9
Valor agregado bruto	80,0	81,1	80,8	80,7	82,2	82,0	81,3	82,9
Impuestos a los productos	6,8	6,8	6,7	6,9	6,8	6,7	6,8	6,7
Producto interno bruto a precios de comprador	86,8	87,9	87,4	87,6	89,1	88,8	88,1	89,6
Binacionales	13,2	12,1	12,6	12,4	10,9	11,2	11,9	10,4
PIB con Binacionales	100,0	100,0	100,0	100,0	100,0	100,0	100,0	100,0

Fuente: Sub Gerencia General de Política Monetaria, Departamento de Cuentas Nacionales y Mercado Interno.

* Cifras preliminares.

Cuadro Nº 5

Producto interno bruto por tipo de gasto (Incluye binacionales)

En miles de guaraníes corrientes

Componentes	2007	2008	2009	2010	2011*	2012*	2013*
Consumo Total	51.648.330.548	63.852.736.089	62.830.969.383	76.138.568.719	84.895.702.485	89.020.509.443	
Consumo Privado	45.249.143.041	56.674.398.344	54.189.168.830	66.221.927.238	73.739.480.819	75.251.500.663	
Consumo Público	6.399.187.507	7.178.337.745	8.641.800.554	9.916.641.481	11.156.221.666	13.769.008.780	
Formación Bruta de Capital	10.951.366.788	13.243.920.704	10.911.498.121	15.404.420.473	17.632.737.169	16.875.028.866	
Formación Bruta de Capital Fijo	10.562.799.777	12.936.130.542	10.684.752.928	15.049.468.951	17.231.641.949	16.484.081.356	
Variación de Existencias	388.567.011	307.790.161	226.745.193	354.951.522	401.095.220	390.947.511	
Exportaciones de Bienes y Servicios	39.347.747.320	43.604.401.955	40.777.110.199	52.307.102.315	55.377.853.557	55.834.488.383	
Importaciones de Bienes y Servicios	32.521.182.426	39.966.305.505	35.402.407.528	48.915.836.293	52.703.079.281	52.897.766.363	
Producto Interno Bruto	69.426.262.230	80.734.753.242	79.117.170.175	94.934.255.214	105.203.213.930	108.832.260.329	128.896.358.179

En miles de guaraníes constantes de 1994

Componentes	2007	2008	2009	2010	2011*	2012*	2013*
Consumo Total	14.257.332.603	15.415.249.101	15.202.428.802	17.235.770.293	18.189.271.141	18.764.538.586	19.716.283.855
Consumo Privado	12.810.648.327	13.917.930.875	13.500.379.788	15.329.475.397	16.181.942.615	16.335.671.070	17.112.537.879
Consumo Público	1.446.684.276	1.497.318.226	1.702.049.014	1.906.294.896	2.007.328.525	2.428.867.516	2.603.745.977
Formación Bruta de Capital	3.492.168.258	4.210.438.420	3.682.082.067	4.518.916.326	5.006.761.152	4.628.899.801	5.416.827.040
Formación Bruta de Capital Fijo	3.187.949.563	3.755.781.757	3.496.218.560	4.255.031.468	4.723.084.930	4.359.407.390	5.144.100.720
Variación de Existencias	304.218.695	454.656.663	185.863.507	263.884.857	283.676.222	269.492.411	272.726.320
Exportaciones de Bienes y Servicios	12.331.662.028	12.438.539.891	11.416.367.719	13.686.537.627	14.538.727.456	13.561.757.065	16.913.024.296
Importaciones de Bienes y Servicios	10.224.098.295	10.944.428.092	10.018.626.189	12.503.416.234	13.800.898.711	13.317.867.256	15.182.368.672
Producto Interno Bruto	19.857.064.594	21.119.799.321	20.282.252.398	22.937.808.012	23.933.861.037	23.637.328.195	26.863.766.520

Fuente: Sub Gerencia General de Política Monetaria, Departamento de Cuentas Nacionales y Mercado Interno.

* Cifras preliminares.

Cuadro Nº 6

Producto interno bruto trimestral (Incluye binacionales)
Por sectores económicos.
En miles de guaraníes constantes de 1994.

Año		Agricultura	Ganadería forestal y pesca	Minería e industria manufacturera	Electricidad y agua	Construcción	Servicios	Valor agregado bruto a precios básicos	Impuestos a los productos	PIB a precios de comprador
2009	I	750.714.369	328.032.938	560.593.757	720.185.772	162.589.205	2.012.872.726	4.534.988.768	338.058.083	4.873.046.851
	II	673.297.998	350.053.310	542.058.595	695.894.991	165.970.263	2.080.152.904	4.507.428.061	332.689.354	4.840.117.416
	III	603.769.815	421.185.783	574.716.441	729.851.650	201.721.988	2.165.112.486	4.696.358.163	349.254.004	5.045.612.168
	IV	767.306.119	373.622.494	653.689.813	717.228.772	191.217.802	2.442.333.131	5.145.398.130	378.077.834	5.523.475.964
	Total	2.795.088.301	1.472.894.526	2.331.058.606	2.863.161.185	721.499.258	8.700.471.247	18.884.173.123	1.398.079.275	20.282.252.398
2010	I	1.185.115.770	336.113.413	607.606.278	659.012.382	194.649.242	2.177.460.506	5.159.957.591	374.834.164	5.534.791.755
	II	1.002.784.006	365.242.169	582.540.978	698.269.019	207.664.411	2.295.443.585	5.151.944.169	381.261.501	5.533.205.670
	III	844.493.841	441.182.992	611.377.283	724.805.827	223.148.742	2.353.161.354	5.198.170.039	391.163.649	5.589.333.688
	IV	1.156.046.201	398.241.722	675.416.994	782.069.339	189.831.766	2.660.281.402	5.861.887.425	418.589.474	6.280.476.899
	Total	4.188.439.818	1.540.780.297	2.476.941.533	2.864.156.568	815.294.162	9.486.346.847	21.371.959.224	1.565.848.788	22.937.808.012
2011(*)	I	1.273.097.629	330.765.581	616.673.018	784.031.130	177.690.885	2.334.968.497	5.517.226.742	397.732.106	5.914.958.848
	II	1.070.806.936	358.896.972	583.748.930	760.575.458	191.268.394	2.445.116.800	5.410.413.489	391.284.570	5.801.698.059
	III	896.042.209	431.077.318	595.028.393	760.617.899	228.958.288	2.465.093.803	5.376.817.909	394.710.368	5.771.528.277
	IV	1.241.683.831	341.055.599	644.300.295	767.372.839	229.606.006	2.792.165.768	6.016.184.338	429.097.207	6.445.281.546
	Total	4.481.630.605	1.461.795.470	2.439.750.636	3.072.597.326	827.523.574	10.037.344.867	22.320.642.478	1.612.824.252	23.933.466.730
2012(*)	I	910.015.571	317.972.334	622.639.168	824.431.598	175.588.204	2.490.823.922	5.341.470.798	392.165.956	5.733.636.754
	II	766.896.882	346.446.267	593.052.642	822.614.578	183.433.664	2.564.116.574	5.276.560.607	389.594.697	5.666.155.304
	III	654.992.468	473.301.514	645.592.103	797.519.406	238.332.904	2.642.899.643	5.452.638.038	400.336.805	5.852.974.843
	IV	881.424.223	413.958.260	690.995.227	783.662.426	238.444.038	2.950.188.800	5.958.672.973	425.888.321	6.384.561.294
	Total (**)	3.213.329.144	1.551.678.376	2.552.279.140	3.228.228.007	835.798.810	10.648.028.939	22.029.342.416	1.607.985.779	23.637.328.195
2013(*)	I	1.341.094.655	356.118.056	676.267.015	833.342.777	202.737.672	2.771.070.128	6.180.630.303	396.064.936	6.576.695.239
	II	1.119.099.979	377.431.507	641.891.291	826.640.856	202.620.911	2.845.326.195	6.013.010.738	406.904.358	6.419.915.096

Fuente: Sub Gerencia General de Política Monetaria, Departamento de Cuentas Nacionales y Mercado Interno.

* Cifras preliminares.

** Los valores trimestrales de la Cuentas Nacionales Trimestrales del 2012 (CNT) aún no han sido armonizadas con el dato anual de las Cuentas Nacionales Anuales (CNA), y por tanto, la suma del PIB generado en cada trimestre puede ser distinto al dato anual. Una vez aplicado el proceso de armonización o benchmarking (antes de la publicación del primer trimestre de 2013), la suma de los datos trimestrales será igual a la estimación anual de las CNA.

Cuadro Nº 6 (Continuación)

Producto interno bruto trimestral (Incluye binacionales)
 Por sectores económicos.
 Variación porcentual interanual.

Año		Agricultura	Ganadería forestal y pesca	Minería e industria manufacturera	Electricidad y agua	Construcción	Servicios	Valor agregado bruto a precios básicos	Impuestos a los productos	PIB a precios de comprador
2009	I	-27,1	3,6	-6,5	-1,1	-8,1	4,2	-5,2	-2,8	-5,0
	II	-26,2	-6,6	-10,1	-8,7	-8,1	1,0	-7,9	-4,8	-7,7
	III	-20,9	8,7	0,4	-2,7	8,6	0,8	-2,3	-0,7	-2,2
	IV	-24,9	5,0	13,9	-2,3	16,6	2,8	-1,5	4,0	-1,2
	Total	-25,0	2,7	-0,8	-3,8	2,0	2,2	-4,2	-1,0	-4,0
2010	I	57,9	2,5	8,4	-8,5	19,7	8,2	13,8	10,9	13,6
	II	48,9	4,3	7,5	0,3	25,1	10,3	14,3	14,6	14,3
	III	39,9	4,7	6,4	-0,7	10,6	8,7	10,7	12,0	10,8
	IV	50,7	6,6	3,3	9,0	-0,7	8,9	13,9	10,7	13,7
	Total	49,8	4,6	6,3	0,0	13,0	9,0	13,2	12,0	13,1
2011(*)	I	7,4	-1,6	1,5	19,0	-8,7	7,2	6,9	6,1	6,9
	II	6,8	-1,7	0,2	8,9	-7,9	6,5	5,0	2,6	4,9
	III	6,1	-2,3	-2,7	5,0	2,6	4,8	3,4	0,9	3,3
	IV	7,4	-14,4	-4,6	-1,9	21,0	5,0	2,6	2,5	2,6
	Total	7,0	-5,1	-1,5	7,3	1,5	5,8	4,4	3,0	4,3
2012(*)	I	-28,5	-3,9	1,0	5,1	-1,2	6,7	-3,2	-1,4	-3,1
	II	-28,4	-3,5	1,6	8,1	-4,1	4,9	-2,5	-0,4	-2,3
	III	-26,9	9,8	8,5	4,8	4,1	7,2	1,4	1,4	1,4
	IV	-29,0	21,4	7,2	2,1	3,8	5,7	-1,0	-0,7	-0,9
	Total (**)	-28,3	6,1	4,6	5,1	1,0	6,1	-1,3	-0,3	-1,2
2013(*)	I	47,4	12,0	8,6	1,1	15,5	11,3	15,7	1,0	14,7
	II	45,9	8,9	8,2	0,5	10,5	11,0	14,0	4,4	13,3

Fuente: Sub Gerencia General de Política Monetaria, Departamento de Cuentas Nacionales y Mercado Interno.

* Cifras preliminares.

** Los valores trimestrales de la Cuentas Nacionales Trimestrales del 2012 (CNT) aún no han sido armonizadas con el dato anual de las Cuentas Nacionales Anuales (CNA), y por tanto, la suma del PIB generado en cada trimestre puede ser distinto al dato anual. Una vez aplicado el proceso de armonización o benchmarking (antes de la publicación del primer trimestre de 2013), la suma de los datos trimestrales será igual a la estimación anual de las CNA.

Cuadro Nº 7

Producto interno bruto trimestral (Incluye binacionales)
Por tipo de gasto.
En miles de guaraníes constantes de 1994.

Año		Consumo hogares	Consumo gobierno	Formación bruta de capital fijo	Variación de existencias	Exportaciones	Importaciones	PIB a precios de comprador
2009	I	3.359.899.385	378.623.212	653.948.937	58.771.884	2.934.497.965	2.512.694.532	4.873.046.851
	II	3.160.839.906	413.167.416	739.094.020	48.969.051	2.672.494.736	2.194.447.712	4.840.117.416
	III	3.293.093.549	427.307.324	977.659.764	41.562.511	2.761.925.028	2.455.936.009	5.045.612.168
	IV	3.686.546.948	482.951.062	1.125.515.839	36.560.062	3.047.449.989	2.855.547.937	5.523.475.964
	Total	13.500.379.788	1.702.049.014	3.496.218.560	185.863.507	11.416.367.719	10.018.626.189	20.282.252.398
2010	I	3.870.720.306	425.825.897	833.004.972	77.837.400	3.384.225.225	3.056.822.043	5.534.791.755
	(**) II	3.613.484.063	468.273.838	978.161.935	64.780.184	3.303.305.057	2.894.799.407	5.533.205.670
	III	3.756.990.600	469.588.428	1.111.985.978	70.417.680	3.277.954.820	3.097.603.818	5.589.333.688
	IV	4.088.280.429	542.606.733	1.331.878.583	50.849.594	3.721.052.526	3.454.190.966	6.280.476.899
	Total	15.329.475.397	1.906.294.896	4.255.031.468	263.884.857	13.686.537.627	12.503.416.234	22.937.808.012
2011 (*)	I	4.198.120.658	452.858.917	949.980.515	91.840.554	3.557.056.919	3.334.797.888	5.915.059.675
	(**) II	3.906.920.300	503.238.452	1.100.966.579	70.913.381	3.480.707.648	3.260.951.358	5.801.795.003
	III	3.874.498.397	483.996.313	1.202.158.355	69.946.331	3.766.405.819	3.625.378.251	5.771.626.964
	IV	4.202.403.260	567.234.843	1.469.979.481	50.975.956	3.734.557.069	3.579.771.215	6.445.379.395
	Total	16.181.942.615	2.007.328.525	4.723.084.930	283.676.222	14.538.727.456	13.800.898.711	23.933.861.037
2012 (*)	I	4.257.383.005	574.552.061	817.542.589	84.573.305	3.292.749.206	3.293.163.412	5.733.636.754
	(**) II	3.954.202.910	599.214.462	926.214.882	68.421.190	3.259.857.719	3.141.755.860	5.666.155.304
	III	3.921.638.250	601.856.177	1.145.714.108	68.951.568	3.415.910.577	3.301.095.837	5.852.974.843
	IV	4.202.446.904	653.244.816	1.469.935.812	47.546.347	3.593.239.562	3.581.852.148	6.384.561.294
	Total (***)	16.335.671.070	2.428.867.516	4.359.407.390	269.492.411	13.561.757.065	13.317.867.256	23.637.328.195
2013 (*)	I	4.453.348.959	647.100.125	1.080.508.894	82.580.618	3.975.750.401	3.662.593.758	6.576.695.239
	(**) II	4.055.482.531	645.073.199	1.034.744.614	71.842.250	3.996.588.541	3.383.816.040	6.419.915.096

Fuente: Sub Gerencia General de Política Monetaria, Departamento de Cuentas Nacionales y Mercado Interno.

(*) Los valores trimestrales de la Cuentas Nacionales Trimestrales (CNT) aún no han sido armonizadas con el dato anual de las Cuentas Nacionales Anuales (CNA), y por tanto, la suma del PIB generado en cada trimestre puede ser distinto al dato anual. Una vez aplicado el proceso de armonización o benchmarking (generalmente en el período t+1), la suma de los datos trimestrales será igual a la estimación anual de las CNA.

(**) Cifras preliminares.

(***) Los valores trimestrales de la Cuentas Nacionales Trimestrales del 2012 (CNT) aún no han sido armonizadas con el dato anual de las Cuentas Nacionales Anuales (CNA), y por tanto, la suma del PIB generado en cada trimestre puede ser distinto al dato anual. Una vez aplicado el proceso de armonización o benchmarking, la suma de los datos trimestrales será igual a la estimación anual de las CNA.

Cuadro N° 7 (Continuación)

Producto interno bruto trimestral (Incluye binacionales)

Por tipo de gasto.

Variación porcentual interanual.

Año		Consumo hogares	Consumo gobierno	Formación bruta de capital fijo	variación de existencias	Exportaciones	Importaciones	PIB
2009	I	-5,7	7,3	-14,5	-42,1	1,5	-1,2	-5,0
	II	-3,6	13,3	-16,5	-58,1	-18,6	-18,3	-7,7
	III	-2,5	17,4	-8,9	-66,3	-13,4	-17,3	-2,2
	IV	-0,3	16,1	9,0	-67,6	-0,9	4,0	-1,2
	Total	-3,0	13,7	-6,9	-59,1	-8,2	-8,5	-4,0
2010(*)	I	15,2	12,5	27,4	32,4	15,3	21,7	13,6
	II	14,3	13,3	32,3	32,3	23,6	31,9	14,3
	III	14,1	9,9	13,7	69,4	18,7	26,1	10,8
	IV	10,9	12,4	18,3	39,1	22,1	21,0	13,7
	Total	13,5	12,0	21,7	42,0	19,9	24,8	13,1
2011(*)	I	8,5	6,3	14,0	18,0	5,1	9,1	6,9
	II	8,1	7,5	12,6	9,5	5,4	12,6	4,9
	III	3,1	3,1	8,1	-0,7	14,9	17,0	3,3
	IV	2,8	4,5	10,4	0,2	0,4	3,6	2,6
	Total	5,6	5,3	11,0	7,5	6,2	10,4	4,3
2012(*)	I	1,4	26,9	-13,9	-7,9	-7,4	-1,2	-3,1
	II	1,2	19,1	-15,9	-3,5	-6,3	-3,7	-2,3
	III	1,2	24,4	-4,7	-1,4	-9,3	-8,9	1,4
	IV	0,0	15,2	0,0	-6,7	-3,8	0,1	-0,9
	Total (**)	0,9	21,0	-7,7	-5,0	-6,7	-3,5	-1,2
2013(*)	I	4,6	12,6	32,2	-2,4	20,7	11,2	14,7
	II	2,6	7,7	11,7	5,0	22,6	7,7	13,3

Fuente: Sub Gerencia General de Política Monetaria, Departamento de Cuentas Nacionales y Mercado Interno.

* Cifras preliminares.

** Los valores trimestrales de la Cuentas Nacionales Trimestrales del 2012 (CNT) aún no han sido armonizadas con el dato anual de las Cuentas Nacionales Anuales (CNA), y por tanto, la suma del PIB generado en cada trimestre puede ser distinto al dato anual. Una vez aplicado el proceso de armonización o benchmarking, la suma de los datos trimestrales será igual a la estimación anual de las CNA.

Cuadro Nº 8

Año	Producto interno bruto a precios de comprador en miles de dólares		Producto interno bruto por habitante en dólares		Producto interno bruto por habitante en guaraníes	
	USD corrientes*/	USD constantes*/	USD corrientes*/	USD constantes*/	□ corrientes*/	□ constantes*/
2000	8.207.164	8.588.449	1.535	1.606	5.344.683	3.058.176
2001	7.662.152	8.516.817	1.404	1.561	5.766.068	2.971.447
2002	6.326.170	8.514.994	1.136	1.530	6.494.912	2.911.877
2003	6.588.266	8.882.905	1.160	1.565	7.454.797	2.978.518
2004	8.060.401	9.243.322	1.393	1.597	8.292.729	3.040.124
2005	8.772.074	9.440.527	1.487	1.600	9.148.249	3.046.785
2006	10.662.013	9.894.345	1.774	1.647	9.984.204	3.134.533
2007	13.837.526	10.430.779	2.261	1.704	11.344.824	3.244.808
2008	18.504.761	11.094.084	2.970	1.781	12.958.732	3.389.938
2009	15.954.961	10.654.127	2.516	1.680	12.477.792	3.198.771
2010	20.028.376	12.049.072	3.105	1.868	14.715.929	3.555.631
2011**	25.149.416	12.572.292	3.833	1.916	16.032.714	3.647.462
2012**	24.690.711	12.416.525	3.700	1.861	16.310.247	3.542.430
2013**	29.428.392	14.111.351	4.338	2.080	19.001.806	3.960.237

Fuente: Sub Gerencia General de Política Monetaria, Departamento de Cuentas Nacionales y Mercado Interno.

*/ (incorpora Binacionales)

** Cifras preliminares.

Para el cálculo del PIB per cápita se utilizan las proyecciones de población de la DGEEC. Febrero 2006

Cuadro N° 9

Indicador Mensual de la Actividad Económica del Paraguay (IMAEP).

Índice base enero 1994 = 100.

Año	Actividades Económicas		
	Índice Serie	Índice Serie	Índice Serie
	Original 1994=100	Desestacionalizada 1994=100	Tendencia - Ciclo 1994=100
2010* Prom.	161,0	161,0	160,9
Ene	147,9	155,2	153,9
Feb	152,2	158,7	156,4
Mar	167,4	159,1	158,1
Abr	157,4	158,2	159,2
May	163,2	158,2	159,7
Jun	146,1	162,0	160,0
Jul	152,2	159,5	160,5
Ago	159,8	161,6	161,5
Set	156,9	161,9	162,8
Oct	173,2	164,0	164,5
Nov	171,4	166,7	166,1
Dic	184,8	167,3	167,5
2011* Prom.	168,0	168,0	167,1
Ene	162,5	169,9	168,4
Feb	162,5	168,4	168,7
Mar	178,1	168,8	168,4
Abr	164,4	166,0	167,9
May	174,0	169,0	167,3
Jun	150,6	166,9	167,0
Jul	155,4	162,2	167,0
Ago	164,3	166,6	167,1
Set	163,8	169,3	167,0
Oct	174,5	165,7	166,6
Nov	171,6	166,9	165,7
Dic	193,9	176,0	164,6
2012* Prom.	166,5	166,5	168,3
Ene	156,0	162,7	163,4
Feb	155,9	160,8	162,6
Mar	173,6	164,3	162,7
Abr	156,8	158,8	163,6
May	170,2	165,4	165,2
Jun	149,9	166,3	167,1
Jul	166,7	173,4	168,7
Ago	167,7	170,2	169,9
Sep	164,8	170,3	171,2
Oct	181,0	172,2	172,7
Nov	166,8	162,2	174,8
Dic	188,5	171,3	177,8
2013* Prom.	185,9	189,3	188,9
Ene	184,9	192,5	181,3
Feb	183,4	188,7	184,8
Mar	195,8	185,2	187,6
Abr	190,3	193,0	189,6
May	195,0	189,6	190,9
Jun	162,0	180,0	191,8
Jul	186,5	193,7	192,5
Ago	188,9	192,0	192,8

Fuente: Sub Gerencia General de Política Monetaria, Departamento de Cuentas Nacionales y Mercado Interno.

* Cifras preliminares.

El indicador incorpora las Binacionales

Cuadro Nº 10

Estimador Cifras de Negocios (ECN)

Índice base 2001 = 100.

Periodo	Índice General	Mensual	Interanual	Acumulado
2011				
Ene	145,4	-14,3	14,9	14,9
Feb	137,0	-5,7	8,4	11,6
Mar	152,2	11,1	10,8	11,4
Abr	134,3	-11,8	8,6	10,7
May	172,3	28,3	16,5	12,0
Jun	156,0	-9,4	11,2	11,9
Jul	146,1	-6,4	8,4	11,4
Ago	164,2	12,4	9,4	11,1
Set	162,8	-0,9	7,7	10,7
Oct	158,4	-2,7	1,7	9,7
Nov	168,6	6,5	2,9	9,0
Dic	184,3	9,3	8,7	8,9
2012 *				
Ene	155,5	-15,6	7,0	7,0
Feb	142,5	-8,4	4,0	5,5
Mar	147,7	3,6	-3,0	2,5
Abr	127,3	-13,8	-5,2	0,7
May	172,3	35,4	0,0	0,5
Jun	151,7	-11,9	-2,8	0,0
Jul	152,5	0,5	4,4	0,6
Ago	170,2	11,6	3,7	1,0
Sep	163,1	-4,2	0,2	0,9
Oct	176,5	8,2	11,4	2,0
Nov	173,1	-1,9	2,7	2,1
Dic	183,8	6,2	-0,3	1,8
2013 *				
Ene	169,9	-7,6	9,3	9,3
Feb	156,8	-7,7	10,0	9,6
Mar	147,4	-6,0	-0,1	6,4
Abr	149,9	1,7	17,8	8,9
May	181,6	21,2	5,4	8,1
Jun	158,1	-13,0	4,2	7,4
Jul	164,7	4,2	8,0	7,5
Ago	172,8	4,9	1,5	6,7

Fuente: Sub Gerencia General de Política Monetaria , Dpto. de Ctas Nacionales y Mercado Interno

* Cifras preliminares, sujetas a revisión.

Cuadro N° 10 a

Estimador Cifras de Negocios (ECN)
Índice Real Subramas comerciales
Base 2001=100

Período	Hiper, supermercados, distribuidoras y otros	Grandes tiendas, prendas de vestir	Equipamiento del hogar	Venta de vehículo	Venta de combustibles	Productos farmacéuticos	Venta de gas	Materiales de construcción	Servicios de telefonía móvil
2011									
Ene	104,0	261,4	278,3	298,6	178,6	131,6	228,9	135,6	210,5
Feb	100,2	281,7	242,0	300,2	161,7	176,4	177,3	145,7	205,5
Mar	104,3	309,6	270,0	364,7	179,5	203,9	210,1	145,5	213,5
Abr	106,1	242,5	256,1	303,1	162,1	181,6	206,3	132,1	203,8
May	105,8	352,7	308,0	345,9	185,4	182,6	383,4	139,3	211,0
Jun	107,5	290,4	270,9	338,5	177,9	213,3	222,5	155,9	213,0
Jul	113,2	277,3	252,9	267,3	159,9	187,4	220,4	136,6	213,0
Ago	109,3	307,3	280,0	316,6	187,9	203,0	225,6	164,9	225,9
Set	114,6	257,6	282,5	334,9	189,0	234,7	243,0	156,1	226,3
Oct	113,3	250,3	295,8	349,0	167,3	193,8	218,8	152,1	232,1
Nov	125,8	240,1	322,3	318,7	176,0	190,8	201,3	169,9	235,5
Dic	151,6	313,4	397,6	365,7	191,9	170,8	195,5	139,3	269,5
2012 *									
Ene	113,0	209,0	303,3	277,7	179,0	187,7	254,3	137,3	248,2
Feb	117,1	232,0	268,9	263,6	156,8	160,7	199,4	135,9	246,2
Mar	126,5	260,6	286,6	256,8	170,6	198,9	180,1	121,7	241,3
Abr	122,9	259,3	279,7	261,6	123,2	141,4	182,0	104,8	234,5
May	125,7	330,9	330,8	295,4	172,3	177,9	351,6	142,7	235,8
Jun	122,0	281,4	276,3	294,3	164,3	192,8	211,4	128,5	241,6
Jul	130,2	255,6	266,2	256,0	154,4	186,7	221,3	153,5	250,6
Ago	124,6	297,1	326,0	315,0	171,7	229,1	218,1	174,7	254,1
Sep	130,8	229,8	297,5	295,9	169,8	224,2	215,9	156,6	258,6
Oct	130,5	256,4	368,7	317,1	179,3	206,3	219,1	187,5	277,2
Nov	143,1	265,0	319,6	314,4	158,7	192,6	205,4	153,0	270,8
Dic	149,4	282,8	431,1	355,4	188,4	166,6	196,7	132,9	302,1
2013 *									
Ene	118,1	208,1	326,3	393,6	175,1	209,3	258,2	168,4	266,2
Feb	121,4	223,1	286,9	343,3	158,1	208,8	206,4	152,9	268,6
Mar	130,0	223,3	291,6	288,3	156,7	146,8	198,5	120,9	272,8
Abr	119,5	242,3	290,1	353,8	141,8	182,4	216,9	146,9	271,2
May	131,2	286,1	336,8	311,8	160,7	169,0	216,3	137,0	291,0
Jun	124,3	242,6	284,8	322,9	158,5	177,8	135,9	133,1	281,5
Jul	122,2	231,2	252,9	284,8	161,4	207,5	152,3	157,8	294,2
Ago	124,8	276,4	298,5	293,8	177,5	239,1	140,0	195,6	307,2

Fuente: Sub Gerencia General de Política Monetaria, Departamento de Cuentas Nacionales y Mercado Interno.

* Cifras preliminares, sujetas a revisión.

Cuadro Nº 11

Evolución del salario mínimo legal.
Base 1980 = 100.

Período	IPC Base 1980 =100	Salario mínimo legal		Índice de salario mínimo		Variación del poder adquisitivo respecto a 1980
		Nominal	Real	Nominal	Real	
2005	3.814,6	1.059.931	27.786	4.803,7	125,9	25,9
Enero/Marzo		972.413				
Abril/Diciembre		1.089.103				
2006	4.180,6	1.187.122	28.396	5.380,1	128,7	28,7
Enero/Marzo		1.089.103				
Abril/Diciembre		1.219.795				
2007	4.520,5	1.250.290	27.659	5.666,4	125,4	25,4
Enero/Setiembre		1.219.795				
Octubre/Diciembre		1.341.775				
2008	4.979,5	1.341.775	26.946	6.081,0	122,1	22,1
Enero/Diciembre		1.341.775				
2009	5.108,6	1.386.501	27.141	6.283,7	123,0	23,0
Enero/Abril		1.341.775				
Mayo/Diciembre		1.408.864				
2010	5.346,2	1.458.174	27.275	6.608,5	123,6	23,6
Enero/Junio		1.408.864				
Julio/Diciembre		1.507.484				
2011	5.787,4	1.620.545	28.001	7.344,4	126,9	26,9
Enero/Marzo		1.507.484				
Abril/Diciembre		1.658.232				
2012	6.000,2	1.658.232	27.636	7.515,2	125,2	25,2
Enero/Diciembre		1.658.232				
2013	6.122,5	1.658.232	27.084	7.515,2	122,7	22,7
Enero/Setiembre		1.658.232				

Fuente: Sub Gerencia General de Política Monetaria, Departamento de Cuentas Nacionales y Mercado Interno.

Cuadro Nº 12

Índice de Sueldos y Salarios

Base Junio 2001 = 100

Año	Industrias Manufactureras	Electricidad y Agua	Construcción	Comercio	Transporte	Comunicaciones	Intermediación Financiera	Servicios	Hoteles y Restaurantes	Índice General	Variaciones (%)	
											Semestral	Interanual
2005	134,3	121,2	131,7	157,4	126,6	138,4	138,2	139,8	143,2	138,7		
Jun	133,5	121,2	131,7	155,3	126,1	138,1	134,5	138,0	142,3	137,4	7,7	8,5
Dic	135,1	121,2	131,7	159,5	127,0	138,6	141,9	141,6	144,0	139,9	1,8	9,6
2006	147,3	138,2	140,9	174,0	146,6	150,7	157,8	156,6	155,4	154,0		
Jun	146,3	138,2	140,7	171,1	141,9	150,2	153,4	152,9	153,9	151,8	8,5	10,5
Dic	148,3	138,2	141,0	176,9	151,2	151,2	162,1	160,3	156,8	156,2	2,9	11,7
2007	159,2	139,8	146,5	191,5	167,6	158,1	178,6	171,8	167,7	167,8		
Jun	152,5	138,5	143,1	181,2	155,9	152,5	173,9	168,2	162,2	161,0	3,1	6,1
Dic	165,8	141,1	149,8	201,8	179,3	163,6	183,3	175,3	173,2	174,6	8,4	11,8
2008	169,6	152,3	151,7	207,9	201,9	179,8	197,6	185,1	176,8	183,7		
Jun	168,8	152,3	151,2	204,2	200,8	179,8	192,0	183,4	176,0	181,8	4,1	12,9
Dic	170,4	152,3	152,1	211,6	203,0	179,8	203,1	186,7	177,6	185,5	2,0	6,2
2009	178,6	155,4	159,2	221,1	219,7	194,8	217,4	195,4	190,3	195,8		
Jun	177,9	155,4	158,0	217,5	218,8	190,9	213,4	192,0	188,4	193,6	4,4	6,5
Dic	179,2	155,4	160,3	224,7	220,5	198,7	221,4	198,8	192,2	197,9	2,2	6,7
2010	186,9	158,0	170,2	238,8	232,3	208,9	236,2	208,7	208,3	208,4		
Jun	182,1	156,9	164,6	232,6	226,0	208,9	231,1	206,0	205,1	203,9	3,0	5,3
Dic	191,7	159,1	175,7	244,9	238,6	208,9	241,2	211,3	211,4	212,8	4,4	7,5
2011	206,8	168,4	187,8	267,1	257,9	215,0	259,8	226,7	229,7	228,9		
Jun	206,3	168,4	186,9	261,2	254,8	215,0	253,5	225,0	227,4	226,3	6,3	11,0
Dic	207,3	168,4	188,6	273,0	261,0	215,0	266,0	228,4	232,0	231,4	2,3	8,7
2012	212,5	182,2	191,5	275,4	267,6	227,5	285,7	241,9	245,0	239,5		
Jun	210,9	181,3	190,0	273,0	266,4	227,3	280,6	237,6	244,1	237,4	2,6	4,9
Dic	214,0	183,1	193,0	277,7	268,8	227,7	290,8	246,1	245,8	241,6	1,8	4,4
2013	216,8	204,8	197,7	284,5	287,4	228,9	302,5	252,4	257,6	249,2		
Jun	216,8	204,8	197,7	284,5	287,4	228,9	302,5	252,4	257,6	249,2	3,1	5,0

Fuente: Sub Gerencia General de Política Monetaria, Departamento de Cuentas Nacionales y Mercado Interno.

Cuadro Nº 13

Índice nominal de tarifas y precios.

Base Diciembre de 2007=100

Serie empalmada

Servicios básicos					
Año	Electricidad	Agua	Teléfono	Gasoil	Pasaje
2011	100,0	100,6	104,1	118,2	111,3
Ene	100,0	100,5	104,1	110,6	111,3
Feb	100,0	100,5	104,1	110,6	111,3
Mar	100,0	100,5	104,1	113,8	111,3
Abr	100,0	100,5	104,1	111,2	111,3
May	100,0	100,5	104,1	111,2	111,3
Jun	100,0	100,5	104,1	120,6	111,3
Jul	100,0	100,5	104,1	120,6	111,3
Ago	100,0	100,8	104,1	120,6	111,3
Set	100,0	100,8	104,1	120,6	111,3
Oct	100,0	100,8	104,1	120,6	111,3
Nov	100,0	100,8	104,1	125,8	111,3
Dic	100,0	100,8	104,1	131,8	111,3
2012	100,0	106,7	106,1	135,3	111,3
Ene	100,0	104,1	104,1	134,8	111,3
Feb	100,0	104,4	104,1	137,9	111,3
Mar	100,0	104,4	104,1	137,9	111,3
Abr	100,0	104,4	104,1	137,9	111,3
May	100,0	107,5	104,1	137,9	111,3
Jun	100,0	107,5	107,6	133,9	111,3
Jul	100,0	107,5	107,6	133,9	111,3
Ago	100,0	107,5	107,6	133,9	111,3
Set	100,0	107,5	107,6	133,9	111,3
Oct	100,0	108,2	107,6	133,9	111,3
Nov	100,0	108,9	107,6	133,9	111,3
Dic	100,0	108,9	107,6	133,9	111,3
2013	100,0	108,9	107,6	125,8	98,9
Ene	100,0	108,9	107,6	131,7	106,4
Feb	100,0	108,9	107,6	129,2	101,6
Mar	100,0	108,9	107,6	124,5	101,6
Abr	100,0	108,9	107,6	124,5	96,8
May	100,0	108,9	107,6	124,5	96,8
Jun	100,0	108,9	107,6	124,5	96,8
Jul	100,0	108,9	107,6	124,5	96,8
Ago	100,0	108,9	107,6	124,5	96,8
Sep	100,0	109,1	107,6	124,5	96,8

Fuente: Sub Gerencia General de Política Monetaria, Dpto. de Cuentas Nacionales y Mercado Interno.

Cuadro Nº 14

Índice de precios al consumidor.
Área Metropolitana de Asunción.
Base diciembre 2007 = 100.

Año	Alimentación bebidas no alcohólicas	Bebidas alcohol tabacos	Prendas de vestir y calzado	Alojamiento agua, electricidad gas y otros	Muebles y artículos para el hogar	Gasto en salud	Transporte	Comunicación	Recreación cultura	Educación	Restaurant hoteles	Bienes servicios	Índice general	Variación (%)		
														Mensual	Acumulado	Interanual
2011	132,5	134,5	109,8	121,2	122,0	110,8	113,7	86,0	113,7	125,4	140,7	117,1	122,2			
Ene	129,2	131,9	107,5	116,4	119,6	109,6	112,8	86,1	112,9	118,7	133,0	113,8	119,2	1,5	1,5	7,8
Feb	132,8	132,4	108,0	116,6	120,7	109,9	112,8	86,1	113,4	125,6	134,7	115,3	121,0	1,5	3,1	9,5
Mar	137,3	132,4	108,6	119,1	121,0	110,4	113,0	85,8	113,8	126,0	136,5	116,3	123,0	1,7	4,8	10,3
Abr	136,5	132,4	109,0	119,0	121,1	110,5	111,4	85,1	113,5	126,0	137,6	116,4	122,6	-0,3	4,4	9,1
May	135,8	132,4	109,2	119,3	121,6	110,7	111,2	85,1	113,9	126,0	139,5	116,8	122,6	0,0	4,4	10,2
Jun	131,4	136,3	109,5	122,1	121,7	110,9	113,5	85,1	113,7	126,0	140,8	117,0	121,9	-0,6	3,8	8,8
Jul	130,5	135,9	110,3	122,7	122,5	110,9	113,6	86,2	113,8	126,0	142,6	117,4	121,9	0,0	3,8	8,7
Ago	134,2	136,1	110,4	123,3	122,8	110,9	113,1	86,1	113,3	126,0	143,0	117,7	123,1	1,0	4,9	8,8
Set	134,1	136,1	110,5	123,5	123,0	110,9	113,6	86,2	113,4	126,0	143,5	118,3	123,3	0,2	5,0	9,4
Oct	130,1	135,9	111,0	123,6	123,1	111,3	114,6	86,5	113,8	126,1	144,5	118,5	122,3	-0,8	4,2	6,2
Nov	128,1	135,9	111,4	124,3	123,5	111,6	116,5	87,0	114,3	126,2	145,6	118,7	122,2	-0,1	4,1	5,6
Dic	129,7	135,8	111,9	124,7	123,6	111,8	118,6	86,9	115,0	126,2	146,6	119,0	123,2	0,8	4,9	4,9
2012	130,0	140,1	114,4	132,9	131,2	114,7	121,5	88,7	119,0	137,8	150,0	124,0	126,7			
Ene	131,8	136,3	112,2	125,6	124,4	112,4	120,5	87,6	115,8	126,2	146,7	120,4	124,5	1,1	1,1	4,4
Feb	132,9	136,5	112,7	128,2	127,5	113,3	122,1	87,9	117,5	138,0	147,9	121,6	126,4	1,5	2,6	4,5
Mar	133,3	136,8	113,3	131,3	128,7	113,5	121,0	87,7	117,8	138,9	148,9	123,3	127,0	0,5	3,1	3,3
Abr	131,8	136,7	113,7	131,6	129,6	113,7	121,4	87,7	117,9	138,9	149,4	123,4	126,7	-0,2	2,8	3,3
May	131,8	136,9	114,1	133,1	131,4	114,4	121,7	87,8	117,9	138,9	149,6	123,7	127,2	0,4	3,2	3,8
Jun	129,3	138,6	114,6	133,7	131,6	114,9	122,1	89,1	118,9	138,9	149,9	124,1	126,7	-0,4	2,8	3,9
Jul	129,3	139,9	114,7	134,0	131,7	115,4	121,7	89,3	119,0	138,9	150,6	124,2	126,8	0,1	2,9	4,0
Ago	127,7	142,5	114,7	134,4	133,0	115,6	121,4	89,3	119,6	139,0	150,7	124,7	126,5	-0,2	2,7	2,8
Set	127,7	143,5	115,3	135,5	133,4	115,6	121,1	89,7	120,8	139,0	150,9	124,9	126,7	0,2	2,8	2,8
Oct	125,8	143,9	115,5	135,7	133,7	115,7	121,9	89,6	120,8	139,0	151,1	125,6	126,4	-0,2	2,6	3,4
Nov	127,8	144,1	115,8	135,9	134,5	115,8	121,9	89,6	121,1	139,1	151,5	125,8	127,2	0,6	3,2	4,1
Dic	130,6	145,9	116,0	136,3	134,6	115,9	121,4	89,6	121,4	139,1	152,7	125,7	128,1	0,7	4,0	4,0
2013	132,6	148,6	117,3	138,9	137,0	116,9	116,3	91,7	122,3	148,4	154,5	127,4	129,3			
Ene	135,3	147,3	116,2	136,7	135,6	116,0	119,4	90,4	121,5	139,2	152,9	126,8	129,6	1,2	1,2	4,1
Feb	131,7	148,4	116,5	138,2	136,1	116,2	116,5	90,3	121,8	148,8	153,2	126,5	128,6	-0,8	0,4	1,7
Mar	131,7	148,3	116,8	138,3	136,2	116,4	115,3	90,3	121,3	149,7	153,2	126,7	128,5	-0,1	0,3	1,2
Abr	132,4	148,4	117,0	138,4	136,4	117,0	113,7	90,8	121,7	149,7	153,9	126,9	128,7	0,2	0,5	1,6
May	130,6	148,7	117,4	138,8	136,7	117,0	114,4	91,0	122,3	149,7	154,3	127,2	128,3	-0,3	0,2	0,9
Jun	131,3	148,9	117,6	139,1	136,9	117,1	115,5	91,5	122,6	149,7	155,1	127,8	128,9	0,5	0,6	1,7
Jul	132,0	149,0	117,8	139,5	138,3	117,1	116,9	92,8	123,0	149,7	155,5	128,1	129,6	0,5	1,2	2,2
Ago	134,0	149,0	118,0	140,0	138,3	117,3	117,1	92,8	123,3	149,6	155,8	128,1	130,4	0,6	1,8	3,1
Sep	134,3	149,2	118,0	140,8	138,5	117,8	117,5	95,7	123,0	149,6	156,4	128,2	130,8	0,3	2,1	3,2

Fuente: Sub Gerencia General de Política Monetaria, Departamento de Cuentas Nacionales y Mercado Interno.

Cuadro Nº 14 a

Índice de Precios al Consumidor (IPC)- Área Metropolitana de Asunción.

Inflación total, inflación bienes transables s/fyv, inflación bienes no transables, inflación bienes nacional, e inflación bienes importados s/fyv.

Series empalmadas - 2007 = 100.

Año	Índice de bienes transables sin frutas y verd.	Variación%			Índice de bienes no transables	Variación%			Índice de productos nacionales	Variación%			Índice de productos importados sin frutas y verd.	Índice General	Variación%					
		Mens.	Acum.	Inter.		Mens.	Acum.	Inter.		Mens.	Acum.	Inter.			Mens.	Acum.	Inter.			
2011	120,4				121,3				125,4				112,2				122,2			
Ene	117,8	0,8	0,8	10,0	117,4	0,6	0,6	6,7	122,3	1,8	1,8	9,8	110,8	0,6	0,6	4,5	119,2	1,5	1,5	7,8
Feb	118,8	0,8	1,6	11,3	118,8	1,2	1,8	7,2	124,2	1,6	3,4	11,8	111,3	0,5	1,1	4,5	121,0	1,5	3,1	9,5
Mar	121,0	1,9	3,5	12,8	119,9	0,9	2,7	7,4	126,4	1,8	5,2	12,6	111,5	0,2	1,3	4,6	123,0	1,7	4,8	10,3
Abr	121,2	0,2	3,7	12,4	120,0	0,1	2,8	7,4	126,4	0,0	5,2	11,6	110,6	-0,8	0,5	3,5	122,6	-0,3	4,4	9,1
May	121,3	0,1	3,8	12,1	120,4	0,3	3,2	7,6	126,2	-0,2	5,1	12,6	110,7	0,1	0,5	3,1	122,6	0,0	4,4	10,2
Jun	121,0	-0,2	3,5	10,9	121,4	0,8	4,0	7,8	125,0	-1,0	4,1	10,9	112,4	1,5	2,1	4,0	121,9	-0,6	3,8	8,8
Jul	120,5	-0,4	3,1	9,0	122,2	0,7	4,7	8,0	125,2	0,2	4,2	10,9	112,3	-0,1	2,0	3,3	121,9	0,0	3,8	8,7
Ago	121,4	0,7	3,8	8,6	122,3	0,1	4,8	7,5	126,4	1,0	5,2	10,4	111,9	-0,4	1,6	2,8	123,1	1,0	4,9	8,8
Set	121,0	-0,3	3,5	7,7	122,6	0,2	5,1	7,3	126,8	0,3	5,6	11,1	112,2	0,3	1,9	3,2	123,3	0,2	5,0	9,4
Oct	120,5	-0,4	3,1	5,2	122,9	0,2	5,3	7,1	125,4	-1,1	4,4	6,8	112,9	0,6	2,5	3,3	122,3	-0,8	4,2	6,2
Nov	119,8	-0,6	2,5	3,5	123,4	0,4	5,7	6,8	125,0	-0,3	4,1	6,1	114,1	1,1	3,6	3,5	122,2	-0,1	4,1	5,6
Dic	120,2	0,3	2,8	2,8	123,8	0,3	6,1	6,1	125,5	0,4	4,5	4,5	115,5	1,2	4,9	4,9	123,2	0,8	4,9	4,9
2012	120,7				130,3				128,5				118,9				126,7			
Ene	120,3	0,1	0,1	2,1	124,6	0,6	0,6	6,1	126,3	0,6	0,6	3,3	116,8	1,1	1,1	5,4	124,5	1,1	1,1	4,4
Feb	120,9	0,5	0,6	1,8	127,7	2,5	3,2	7,5	128,6	1,8	2,5	3,5	118,3	1,3	2,4	6,3	126,4	1,5	2,6	4,5
Mar	120,2	-0,6	0,0	-0,7	129,1	1,1	4,3	7,7	129,4	0,6	3,1	2,4	118,1	-0,2	2,3	5,9	127,0	0,5	3,1	3,3
Abr	120,6	0,3	0,3	-0,5	129,4	0,2	4,5	7,8	129,0	-0,3	2,8	2,1	118,4	0,3	2,5	7,1	126,7	-0,2	2,8	3,3
May	120,6	0,0	0,3	-0,6	130,1	0,5	5,1	8,1	129,2	0,2	2,9	2,4	118,8	0,3	2,9	7,3	127,2	0,4	3,2	3,8
Jun	120,4	-0,2	0,2	-0,5	130,6	0,4	5,5	7,6	128,4	-0,6	2,3	2,7	119,3	0,4	3,3	6,1	126,7	-0,4	2,8	3,9
Jul	120,3	-0,1	0,1	-0,2	131,0	0,3	5,8	7,2	128,4	0,0	2,3	2,6	119,2	-0,1	3,2	6,1	126,8	0,1	2,9	4,0
Ago	120,3	0,0	0,1	-0,9	131,4	0,3	6,1	7,4	128,1	-0,2	2,1	1,3	119,1	-0,1	3,1	6,4	126,5	-0,2	2,7	2,8
Set	120,5	0,2	0,2	-0,4	131,9	0,4	6,5	7,6	128,3	0,2	2,2	1,2	119,2	0,1	3,2	6,2	126,7	0,2	2,8	2,8
Oct	121,0	0,4	0,7	0,4	132,1	0,2	6,7	7,5	127,8	-0,4	1,8	1,9	119,9	0,6	3,8	6,2	126,4	-0,2	2,6	3,4
Nov	121,7	0,6	1,2	1,6	132,4	0,2	6,9	7,3	128,6	0,6	2,5	2,9	120,0	0,1	3,9	5,2	127,2	0,6	3,2	4,1
Dic	122,1	0,3	1,6	1,6	132,7	0,2	7,2	7,2	130,0	1,1	3,6	3,6	119,7	-0,3	3,6	3,6	128,1	0,7	4,0	4,0
2013	122,1				134,3				131,9				118,8				129,3			
Ene	122,0	-0,1	-0,1	1,4	132,9	0,2	0,2	6,7	132,0	1,5	1,5	4,5	119,2	-0,4	-0,4	2,1	129,6	1,2	1,2	4,1
Feb	120,7	-1,1	-1,1	-0,2	134,1	0,9	1,1	5,0	131,2	-0,6	0,9	2,0	118,0	-1,0	-1,4	-0,3	128,6	-0,8	0,4	1,7
Mar	120,9	0,2	-1,0	0,6	134,1	0,0	1,1	3,9	131,3	0,1	1,0	1,5	117,4	-0,5	-1,9	-0,6	128,5	-0,1	0,3	1,2
Abr	121,1	0,2	-0,8	0,4	133,7	-0,3	0,8	3,3	131,3	0,0	1,0	1,8	117,6	0,2	-1,8	-0,7	128,7	0,2	0,5	1,6
May	121,4	0,2	-0,6	0,7	134,0	0,2	1,0	3,0	131,0	-0,2	0,8	1,4	118,0	0,3	-1,4	-0,7	128,3	-0,3	0,2	0,9
Jun	122,1	0,6	0,0	1,4	134,3	0,2	1,2	2,8	131,6	0,5	1,2	2,5	118,9	0,8	-0,7	-0,3	128,9	0,5	0,6	1,7
Jul	123,3	1,0	1,0	2,5	134,9	0,4	1,7	3,0	132,2	0,5	1,7	3,0	120,0	0,9	0,3	0,7	129,6	0,5	1,2	2,2
Ago	123,3	0,0	1,0	2,5	135,2	0,2	1,9	2,9	133,2	0,8	2,5	4,0	120,2	0,2	0,4	0,9	130,4	0,6	1,8	3,1
Sep	124,1	0,6	1,6	3,0	135,9	0,5	2,4	3,0	133,6	0,3	2,8	4,1	120,3	0,1	0,5	0,9	130,8	0,3	2,1	3,2

Fuente: Sub Gerencia General de Política Monetaria, Departamento de Cuentas Nacionales y Mercado Interno.

Cuadro Nº 14 b

Índice de Precios al Consumidor (IPC) - Área Metropolitana de Asunción.

Inflación total, inflación bienes alimenticios, inflación bienes alimenticios s/fyv, inflación bienes distintos de alimentos, inflación total de bienes, inflación de servicios, inflación de renta, e inflación servicios y renta.

Base Diciembre 2007 = 100

Serie Empalmada

Año	Índice de bienes alimenticios	Variación%			Índice de bienes alimenticios sin frutas y verd.	Variación%			Índice de bienes distintos de alimentos	Variación%			Índice del total de bienes	Variación%			Índice de servicios	Variación%			Índice de renta	Variación%			Índice total de servicios y renta	Variación%			IPC sin alimentos	Variación%			IPC sin Alim, Comb, Serv. Tarif	Variación%			Índice General	Variación%		
		Mens.	Acum.	Inter.		Mens.	Acum.	Inter.		Mens.	Acum.	Inter.		Mens.	Acum.	Inter.		Mens.	Acum.	Inter.		Mens.	Acum.	Inter.		Mens.	Acum.	Inter.		Mens.	Acum.	Inter.		Mens.	Acum.	Inter.		Mens.	Acum.	Inter.
2011	132,5				129,3				113,9				123,1				120,4				123,2				120,5				117,4				118,0				122,2			
Ene	129,2	3,5	3,5	12,3	125,5	0,9	0,9	16,7	112,1	0,4	0,4	4,6	120,6	2,1	2,1	8,6	116,6	0,7	0,7	6,5	119,4	0,9	0,9	5,9	116,7	0,6	0,6	6,4	114,5	0,5	0,5	5,5	115,3	0,4	0,4	4,7	119,2	1,5	1,5	7,8
Feb	132,8	2,8	6,4	17,1	127,2	1,4	2,3	19,4	112,5	0,4	0,8	4,4	122,5	1,6	3,7	10,9	118,1	1,3	2,0	7,2	120,4	0,8	1,8	6,3	118,3	1,4	2,0	7,2	115,5	0,9	1,4	5,9	116,5	1,0	1,5	5,2	121,0	1,5	3,1	9,5
Mar	137,3	3,4	10,0	19,0	131,5	3,4	5,7	22,3	112,8	0,3	1,1	4,4	125,0	2,0	5,8	11,9	119,3	1,0	3,0	7,5	121,5	0,9	2,7	6,0	119,4	0,9	2,9	7,4	116,3	0,7	2,1	6,0	117,1	0,5	2,0	5,2	123,0	1,7	4,8	10,3
Abr	136,5	-0,6	9,4	15,9	132,6	0,8	6,6	22,6	112,1	-0,6	0,4	3,5	124,2	-0,6	5,2	9,9	119,4	0,1	3,1	7,6	121,6	0,1	2,8	5,9	119,6	0,2	3,1	7,5	116,0	-0,3	1,8	5,6	116,9	-0,2	1,8	4,8	122,6	-0,3	4,4	9,1
May	135,8	-0,5	8,8	19,2	132,7	0,1	6,7	22,2	112,3	0,2	0,6	3,3	124,0	-0,2	5,0	11,4	119,8	0,3	3,5	7,7	121,9	0,2	3,0	5,9	119,9	0,3	3,4	7,6	116,3	0,3	2,1	5,6	117,2	0,3	2,1	4,9	122,6	0,0	4,4	10,2
Jun	131,4	-3,2	5,3	14,4	130,6	-1,6	5,0	18,5	114,0	1,5	2,2	4,4	122,6	-1,1	3,8	9,5	120,4	0,5	4,0	7,8	123,2	1,1	4,1	6,8	120,6	0,6	4,0	7,7	117,4	0,9	3,1	6,1	117,8	0,5	2,6	5,0	121,9	-0,6	3,8	8,8
Jul	130,5	-0,7	4,6	14,2	129,6	-0,8	4,2	14,9	114,1	0,1	2,2	3,9	122,3	-0,2	3,6	9,2	121,1	0,6	4,6	8,0	124,0	0,6	4,8	7,2	121,3	0,6	4,6	8,0	117,9	0,4	3,5	6,1	118,3	0,4	3,0	5,2	121,9	0,0	3,8	8,7
Ago	134,2	2,8	7,5	15,1	131,6	1,5	5,8	13,9	114,1	0,0	2,2	3,6	124,1	1,5	5,1	9,5	121,2	0,1	4,7	7,7	124,5	0,4	5,2	7,1	121,4	0,1	4,7	7,7	117,9	0,0	3,5	5,7	118,4	0,1	3,1	4,8	123,1	1,0	4,9	8,8
Set	134,1	-0,1	7,5	17,1	130,5	-0,8	4,9	12,1	114,4	0,3	2,5	4,0	124,1	0,0	5,1	10,6	121,5	0,2	4,9	7,2	124,8	0,2	5,5	6,9	121,7	0,2	4,9	7,2	118,2	0,3	3,8	5,7	118,8	0,3	3,5	4,6	123,3	0,2	5,0	9,4
Oct	130,1	-3,0	4,2	7,2	128,5	-1,5	3,3	6,8	115,0	0,5	3,0	4,0	122,5	-1,3	3,7	5,7	121,8	0,2	5,2	7,1	125,6	0,6	6,2	6,8	122,0	0,2	5,2	7,1	118,7	0,4	4,2	5,7	119,3	0,4	3,9	4,4	122,3	-0,8	4,2	6,2
Nov	128,1	-1,5	2,6	6,0	125,9	-2,0	1,2	3,2	116,0	0,9	3,9	4,0	122,0	-0,4	3,3	5,0	122,3	0,4	5,6	6,8	125,7	0,1	6,3	6,3	122,6	0,5	5,7	6,8	119,4	0,6	4,8	5,5	119,9	0,5	4,4	4,6	122,2	-0,1	4,1	5,6
Dic	129,7	1,2	3,9	3,9	125,5	-0,3	0,9	0,9	117,1	0,9	4,9	4,9	123,3	1,1	4,4	4,4	122,8	0,4	6,0	6,0	126,2	0,4	6,7	6,7	123,0	0,3	6,0	6,0	120,2	0,7	5,5	5,5	120,5	0,5	5,0	5,0	123,2	0,8	4,9	4,9
2012	130,0				123,3				120,6				125,3				128,7				137,7				129,3				125,1				125,9				126,7			
Ene	131,8	1,6	1,6	2,0	124,4	-0,9	-0,9	-0,9	118,2	0,9	0,9	5,4	124,9	1,3	1,3	3,6	123,6	0,7	0,7	6,0	127,3	0,9	0,9	6,6	123,8	0,7	0,7	6,1	121,1	0,7	0,7	5,8	121,5	0,8	0,8	5,4	124,5	1,1	1,1	4,4
Feb	132,9	0,8	2,5	0,1	124,5	0,1	-0,8	-2,1	119,7	1,3	2,2	6,4	126,2	1,0	2,4	3,0	126,4	2,3	2,9	7,0	131,1	3,0	3,9	8,9	126,7	2,3	3,0	7,1	123,4	1,9	2,7	6,8	123,7	1,8	2,7	6,2	126,4	1,5	2,6	4,5
Mar	133,3	0,3	2,8	-2,9	123,2	-1,0	-1,8	-6,3	119,7	0,0	2,2	6,1	126,4	0,2	2,5	1,1	127,7	1,0	4,0	7,0	134,4	2,5	6,5	10,6	128,1	1,1	4,1	7,3	124,1	0,6	3,2	6,7	124,5	0,6	3,3	6,3	127,0	0,5	3,1	3,3
Abr	131,8	-1,1	1,6	-3,4	123,6	0,3	-1,5	-6,8	120,0	0,3	2,5	7,0	125,8	-0,5	2,0	1,3	127,9	0,2	4,2	7,1	135,2	0,6	7,1	11,2	128,4	0,2	4,4	7,4	124,4	0,2	3,5	7,2	124,8	0,2	3,6	6,8	126,7	-0,2	2,8	3,3
May	131,8	0,0	1,6	-2,9	123,1	-0,4	-1,9	-7,2	120,5	0,4	2,9	7,3	126,1	0,2	2,3	1,7	128,5	0,5	4,6	7,3	137,6	1,8	9,0	12,9	129,1	0,5	5,0	7,7	125,0	0,5	4,0	7,5	125,5	0,6	4,1	7,1	127,2	0,4	3,2	3,8
Jun	129,3	-1,9	-0,3	-1,6	122,1	-0,8	-2,7	-6,5	121,0	0,4	3,3	6,1	125,1	-0,8	1,5	2,0	128,9	0,3	5,0	7,1	139,8	1,6	10,8	13,5	129,6	0,4	5,4	7,5	125,5	0,4	4,4	6,9	126,3	0,6	4,8	7,2	126,7	-0,4	2,8	3,9
Jul	129,3	0,0	-0,3	-0,9	122,0	-0,1	-2,8	-5,9	120,9	-0,1	3,2	6,0	125,1	0,0	1,5	2,3	129,2	0,2	5,2	6,7	140,3	0,4	11,2	13,1	129,9	0,2	5,6	7,1	125,6	0,1	4,5	6,5	126,5	0,2	5,0	6,9	126,8	0,1	2,9	4,0
Ago	127,7	-1,2	-1,5	-4,8	122,2	0,2	-2,6	-7,1	120,9	0,0	3,2	6,0	124,3	-0,6	0,8	0,2	129,7	0,4	5,6	7,0	140,6	0,2	11,4	12,9	130,5	0,5	6,1	7,5	125,9	0,2	4,7	6,8	126,9	0,3	5,3	7,2	126,5	-0,2	2,7	2,8
Set	127,7	0,0	-1,5	-4,8	122,3	0,1	-2,5	-6,3	121,2	0,2	3,5	5,9	124,4	0,1	0,9	0,2	130,2	0,4	6,0	7,2	141,0	0,3	11,7	13,0	130,9	0,3	6,4	7,6	126,3	0,3	5,1	6,9	127,3	0,3	5,6	7,2	126,7	0,2	2,8	2,8
Oct	125,8	-1,5	-3,0	-3,3	122,8	0,4	-2,2	-4,4	121,7	0,4	3,9	5,8	123,8	-0,5	0,4	1,1	130,3	0,1	6,1	7,0	141,7	0,5	12,3	12,8	131,0	0,1	6,5	7,4	126,6	0,2	5,3	6,7	127,6	0,2	5,9	7,0	126,4	-0,2	2,6	3,4
Nov	127,8	1,6	-1,5	-0,2	124,1	1,1	-1,1	-1,4	121,9	0,2	4,1	5,1	124,8	0,8	1,2	2,3	130,7	0,3	6,4	6,9	141,8	0,1	12,4	12,8	131,4	0,3	6,8	7,2	126,8	0,2	5,5	6,2	128,0	0,3	6,2	6,8	127,2	0,6	3,2	4,1
Dic	130,6	2,2	0,7	0,7	125,0	0,7	-0,4	-0,4	121,8	-0,1	4,0	4,0	126,2	1,1	2,4	2,4	131,0	0,2	6,7	6,7	141,9	0,1	12,4	12,4	131,7	0,2	7,1	7,1	127,0	0,2	5,7	5,7	128,2	0,2	6,4	6,4	128,1	0,7	4,0	4,0
2013	132,3				125,5				121,3				126,8				132,6				150,5				133,7				127,8				130,7				129,2			
Ene	135,3	3,6	3,6	2,7	125,2	0,2	0,2	0,6	121,5	-0,2	-0,2	2,8	128,3	1,7	1,7	2,7	131,1	0,1	0,1	6,1	142,6	0,5	0,5	12,0	131,9	0,2	0,2	6,5	126,9	-0,1	-0,1	4,8	128,6	0,3	0,3	5,8	129,6	1,2	1,2	4,1
Feb	131,7	-2,7	0,8	-0,9	123,4	-1,4	-1,3	-0,9	120,6	-0,7	-1,0	0,8	126,1	-1,7	-0,1	-0,1	132,2	0,8	0,9	4,6	147,5	3,4	3,9	12,5	133,2	1,0	1,1	5,1	127,2	0,2	0,2	3,1	129,4	0,6	0,9	4,6	128,6	-0,8	0,4	1,7
Mar	131,7	0,0	0,8	-1,2	124,5	0,9	-0,4	1,1	120,1	-0,4	-1,4	0,3	125,9	-0,2	-0,2	-0,4	132,3	0,1	1,0	3,6	148,3	0,5	4,5	10,3	133,3	0,1	1,2	4,1	127,0	-0,2	0,0	2,3	129,5	0,1						

Cuadro Nº 14 c
Índice de Precios al Consumidor (IPC) - Área Metropolitana de Asunción
Bienes y Servicios Administrados - Serie Empalmada
base diciembre 2007 = 100.

Año	Bienes y Servicios Administrados	IPC Bienes Libres	Índice General
2010	102,3	114,1	112,9
Ene	101,5	111,7	110,6
Feb	101,5	111,5	110,5
Mar	101,5	112,7	111,5
Abr	101,5	113,6	112,4
May	101,5	112,5	111,3
Jun	101,5	113,2	112,0
Jul	101,5	113,3	112,1
Ago	101,5	114,5	113,1
Set	101,5	114,0	112,7
Oct	101,5	116,8	115,2
Nov	104,7	116,9	115,7
Dic	108,0	118,5	117,4
2011	110,6	123,6	122,2
Ene	108,6	120,5	119,2
Feb	108,6	122,5	121,0
Mar	109,4	124,6	123,0
Abr	108,7	124,2	122,6
May	108,7	124,2	122,6
Jun	111,0	123,2	121,9
Jul	111,0	123,2	121,9
Ago	111,2	124,5	123,1
Set	111,2	124,7	123,3
Oct	111,2	123,6	122,3
Nov	112,8	123,3	122,2
Dic	114,5	124,2	123,2
2012	116,4	127,9	126,7
Ene	115,6	125,6	124,5
Feb	116,4	127,6	126,4
Mar	116,6	128,2	127,0
Abr	116,7	127,9	126,7
May	117,0	128,3	127,2
Jun	116,3	127,9	126,7
Jul	116,3	128,0	126,8
Ago	116,3	127,6	126,5
Sep	116,3	127,9	126,7
Oct	116,5	127,5	126,4
Nov	116,5	128,4	127,2
Dic	116,5	129,5	128,1
2013	110,5	131,4	129,3
Ene	114,3	131,4	129,6
Feb	112,2	130,5	128,6
Mar	111,1	130,5	128,5
Abr	109,4	130,9	128,7
May	109,4	130,5	128,3
Jun	109,5	131,2	128,9
Jul	109,5	131,9	129,6
Ago	109,5	132,8	130,4
Sep	109,5	133,2	130,8

Fuente: Sub Gerencia General de Política Monetaria, Departamento de Cuentas Nacionales y Mercado Interno.

Cuadro Nº 16

Índice de precios al consumidor - Área Metropolitana de Asunción.

Principales grupos dentro de cada agrupación.

Año base Diciembre 2007 = 100.

Año	Alimentación				Vestido			Vivienda		
	Cereales y derivados	Carnes	Productos lácteos	Vegetales frescos y en conserva	Azúcar, dulces y helados	Prendas de vestir y calzado p/ caballeros	Prendas de vestir y calzado p/ damas	Confección de ropas	Alquiler y mantenimiento de vivienda	Servicios básicos y combustibles
2011	116,5	137,6	119,5	146,8	188,8	108,8	109,2	112,8	123,2	117,4
Ene	110,1	135,4	111,3	146,4	196,9	106,4	107,1	110,8	119,4	113,4
Feb	111,1	138,0	111,6	158,9	199,4	106,7	107,6	110,8	120,4	113,6
Mar	116,2	144,3	115,1	164,1	195,8	107,4	107,7	112,9	121,5	114,5
Abr	117,1	144,1	120,0	154,1	190,7	108,1	108,3	112,9	121,6	114,1
May	117,2	144,7	120,9	149,7	186,7	108,3	108,6	113,2	121,9	114,9
Jun	117,8	137,6	123,8	134,5	185,2	108,5	108,8	113,2	123,2	118,3
Jul	117,9	135,1	125,3	134,2	184,9	109,1	110,0	113,2	124,0	119,2
Ago	118,0	140,9	125,1	146,0	184,6	109,4	109,9	113,2	124,5	119,6
Set	118,0	138,6	124,1	150,4	185,1	109,4	109,9	113,2	124,8	119,9
Oct	118,2	134,6	121,4	136,8	186,8	110,0	110,6	113,2	125,6	120,0
Nov	118,3	129,3	118,7	138,0	185,8	110,7	110,8	113,2	125,7	120,5
Dic	118,2	129,2	117,1	148,9	183,9	111,4	111,3	113,2	126,2	120,6
2012	120,3	120,3	115,8	162,0	174,9	113,9	113,3	118,0	137,7	125,1
Ene	118,3	126,3	115,8	166,8	183,4	111,6	111,4	114,0	127,3	120,6
Feb	118,8	125,6	115,2	172,5	185,1	112,0	111,9	114,0	131,1	123,4
Mar	119,4	120,4	116,6	181,8	185,2	112,6	112,4	115,4	134,4	124,5
Abr	119,7	120,7	117,3	170,8	181,6	113,2	112,5	115,4	135,2	124,6
May	120,2	119,2	117,5	173,6	175,8	113,6	112,9	115,4	137,6	125,6
Jun	120,2	116,5	117,8	163,7	172,5	114,3	113,3	115,5	139,8	125,8
Jul	119,7	115,8	118,3	164,1	170,4	114,4	113,4	119,0	140,3	125,9
Ago	120,2	116,0	117,8	153,8	170,1	114,4	113,4	119,0	140,6	125,8
Set	120,6	116,7	116,7	153,2	169,8	114,8	114,4	119,0	141,0	126,2
Oct	121,3	118,7	114,0	140,5	169,4	114,8	114,4	119,5	141,7	126,2
Nov	122,1	122,2	112,3	145,6	168,5	115,2	114,7	125,1	141,8	126,3
Dic	123,1	125,2	109,9	157,3	167,3	115,7	114,6	125,1	141,9	126,8
2013	127,2	120,8	116,2	166,7	153,8	116,2	115,6	140,6	149,6	125,6
Ene	123,9	125,6	108,0	183,8	165,3	115,9	114,9	125,1	142,6	126,7
Feb	124,6	120,6	108,1	171,7	161,8	115,8	114,9	131,8	147,5	126,3
Mar	125,3	120,2	112,8	166,8	158,4	115,9	115,1	137,0	148,3	125,4
Abr	125,9	119,3	114,5	170,4	157,2	115,8	115,2	144,4	149,4	124,8
May	126,4	119,1	115,8	159,2	153,9	116,1	115,6	144,4	151,1	124,7
Jun	126,1	119,0	119,9	159,9	151,0	116,4	115,8	144,4	151,7	124,7
Jul	127,2	121,2	122,2	157,1	147,4	116,7	116,0	146,0	151,9	125,4
Ago	129,7	120,3	122,3	168,2	145,9	116,7	116,3	146,0	151,9	125,6
Sep	135,7	121,7	122,2	163,5	143,3	116,7	116,3	146,0	152,4	127,0

Fuente: Sub Gerencia General de Política Monetaria, Departamento de Cuentas Nacionales y Mercado Interno.

Cuadro N° 16 (continuación)

Índice de precios al consumidor - Área Metropolitana de Asunción.
Principales grupos dentro de cada agrupación.
Año base Diciembre 2007 =100.

Año	Gastos en salud		Transporte		Educación	B y Serv. Div	Rec. y Cultura	Beb y Tabacos		
	Atención médica odontológica y servicios p/ la salud	Productos medicinales	Gastos de transporte privado	Transporte público y taxis	Gastos comunes p/ la educación	Higiene y cuidado personal	Recreación	Libros, revistas y periódicos	Bebidas alcohólicas	Tabaco
2011	115,0	107,6	114,5	112,0	126,0	116,6	121,0	114,3	133,0	140,5
Ene	113,4	106,7	113,2	111,8	118,8	114,0	118,6	111,7	130,1	139,3
Feb	113,8	106,9	113,3	111,7	126,4	115,2	119,2	112,9	130,6	139,8
Mar	114,8	107,0	113,6	111,6	126,7	116,1	120,7	113,6	130,6	139,9
Abr	115,1	106,9	111,4	111,4	126,7	116,1	120,8	113,8	130,6	139,9
May	115,2	107,2	111,2	111,1	126,7	116,5	121,5	114,0	130,6	139,9
Jun	115,3	107,6	114,5	111,5	126,7	116,6	121,6	115,0	135,4	140,0
Jul	115,1	107,6	114,3	111,8	126,7	117,0	121,7	115,7	134,9	140,0
Ago	115,2	107,6	113,5	111,9	126,7	117,3	121,1	114,9	135,0	140,4
Set	115,2	107,7	114,2	112,1	126,7	117,2	121,4	114,9	135,0	140,8
Oct	115,5	108,2	115,6	112,3	126,7	117,4	121,0	115,0	134,7	140,9
Nov	115,7	108,5	118,0	113,0	126,7	117,8	121,6	114,9	134,4	142,3
Dic	115,7	108,9	120,9	113,3	126,7	118,1	122,7	114,9	134,2	142,3
2012	120,4	110,5	124,7	114,2	139,0	121,2	127,8	121,2	139,2	144,1
Ene	116,4	109,4	123,4	113,9	126,7	118,9	123,7	115,1	134,6	143,0
Feb	118,2	109,7	125,5	114,3	139,3	119,6	126,7	116,5	134,9	143,1
Mar	118,4	109,9	124,2	113,7	140,2	120,0	126,9	118,6	135,2	143,3
Abr	118,5	110,1	124,7	113,7	140,2	120,2	126,8	120,0	135,1	143,3
May	119,9	110,4	125,1	113,9	140,2	120,4	126,3	120,8	135,4	143,3
Jun	120,7	110,7	125,6	114,1	140,2	121,0	128,1	121,2	137,4	143,3
Jul	122,0	110,7	124,9	114,3	140,2	121,2	126,8	122,6	139,0	143,3
Ago	122,0	110,9	124,5	114,2	140,2	121,8	128,2	122,7	142,2	143,6
Set	122,0	110,9	124,2	114,2	140,2	122,2	130,0	124,0	143,1	145,1
Oct	122,0	111,1	125,2	114,3	140,2	122,8	129,7	124,0	143,5	145,6
Nov	122,4	111,1	125,2	114,4	140,2	123,0	130,1	124,2	143,7	145,9
Dic	122,4	111,1	124,2	114,9	140,2	122,9	130,2	124,2	145,9	146,2
2013	124,3	111,4	121,3	104,7	150,1	124,8	132,5	125,5	148,1	150,9
Ene	122,5	111,2	123,0	111,1	140,2	124,1	130,9	124,3	147,5	146,6
Feb	122,7	111,3	120,6	106,8	150,7	123,8	132,7	124,6	148,0	150,3
Mar	123,4	111,3	119,0	106,6	151,4	124,1	131,7	125,1	147,8	150,7
Abr	124,7	111,3	118,6	102,5	151,4	124,3	132,0	125,9	147,6	151,8
May	124,5	111,3	119,5	102,6	151,4	124,6	132,9	125,9	148,0	151,6
Jun	124,7	111,4	121,1	102,6	151,4	125,3	132,9	125,6	148,3	151,6
Jul	124,7	111,4	123,1	102,8	151,4	125,7	133,0	125,7	148,3	151,6
Ago	125,1	111,5	123,1	103,5	151,4	125,7	133,4	126,2	148,4	151,6
Sep	126,1	111,7	123,6	103,4	151,4	125,7	132,6	126,2	148,6	151,9

Fuente: Sub Gerencia General de Política Monetaria, Departamento de Cuentas Nacionales y Mercado Interno.

Cuadro Nº 17

Índice de precios del productor.
Base Junio 2011= 100.

Año	Productos nacionales									Productos importados								Índice general
	Agricultura	Ganadería	Silvicultura y extracción de madera	Productos de la Pesca	Minerales	Alimentos, bebidas y tabaco, textiles y productos de cuero	Bienes transportables no metálicos	Productos metálicos, maquinarias y equipo	Índice de productos nacionales	Agricultura	Ganadería	Extracción de madera	Minerales	Alimentos, bebidas y tabaco, textiles y productos transportables	Bienes transportables no metálicos	Productos metálicos, maquinarias y equipo	Índice de productos importados	
2011	102,6	99,8	95,2	101,5	97,6	100,1	99,9	105,0	100,3	105,9	102,0	102,5	100,7	102,4	99,8	102,1	101,0	100,6
Ene	100,1	100,8	82,9		88,2	99,3	96,3	116,8	98,2				100,2	106,7	95,4	107,7	100,1	98,7
Feb	97,9	103,3	83,4		89,8	100,7	96,6	106,7	98,5				102,7	106,5	96,2	106,4	100,6	99,1
Mar	105,4	107,0	83,4		90,9	101,7	96,9	102,6	101,1				110,2	104,2	97,0	103,6	101,5	101,2
Abr	107,5	104,3	85,4		91,0	99,4	97,7	101,9	100,8				111,5	103,4	96,3	101,7	100,8	100,7
May	103,6	101,8	99,2		97,2	99,1	99,6	100,9	100,6				100,9	102,1	100,0	99,8	100,2	100,5
Jun	100,0	100,0	100,0	100,0	100,0	100,0	100,0	100,0	100,0	100,0	100,0	100,0	100,0	100,0	100,0	100,0	100,0	100,0
Jul	99,3	99,0	99,6	100,3	103,0	100,3	100,6	99,8	99,9	98,9	99,7	100,0	92,0	100,6	99,2	97,8	98,6	99,3
Ago	100,9	101,5	100,3	108,6	103,3	101,4	101,6	105,2	101,7	98,8	98,2	100,0	92,0	100,7	99,2	96,6	98,0	100,0
Set	104,1	100,6	100,1	113,8	101,0	102,1	101,7	106,0	102,4	101,9	102,2	100,0	97,6	100,6	100,9	99,1	100,0	101,3
Oct	103,4	94,6	102,0	95,3	102,1	100,4	102,0	106,3	100,7	110,8	104,5	105,5	99,0	100,2	101,7	101,0	101,4	101,0
Nov	104,6	92,6	102,2	95,8	102,0	99,0	102,3	106,3	100,0	114,7	104,5	105,6	104,1	101,3	105,8	105,3	105,4	102,4
Dic	104,8	91,8	103,6	96,8	103,0	98,3	103,1	107,1	99,8	116,5	105,0	106,4	98,2	102,1	106,1	105,8	105,9	102,5
2012	116,0	88,5	106,8	100,6	105,3	97,0	106,9	109,5	101,1	121,0	108,0	106,3	101,6	104,7	109,4	105,4	107,3	103,9
Ene	110,9	89,5	104,3	98,9	103,1	97,2	103,3	107,5	99,9	125,4	108,4	106,5	99,9	103,2	110,7	109,5	109,8	104,4
Feb	117,0	91,1	104,3	100,2	103,9	96,3	103,6	109,0	100,8	119,3	108,0	107,7	95,4	103,8	108,7	107,5	107,9	104,0
Mar	114,6	89,5	105,0	109,2	103,9	95,7	104,9	109,3	100,1	118,8	107,4	106,0	97,9	104,2	108,5	105,7	107,0	103,2
Abr	108,6	89,5	105,6	115,6	104,3	96,0	105,2	109,2	99,4	116,2	107,4	105,2	100,1	104,2	109,1	105,6	107,1	102,9
May	109,9	88,2	106,6	111,4	103,5	96,0	106,5	109,2	99,6	118,7	108,2	106,8	99,4	104,1	110,1	105,9	107,7	103,2
Jun	112,3	86,5	106,0	107,7	105,7	95,7	107,6	109,3	99,7	119,5	109,3	106,8	99,6	105,3	109,4	105,7	107,4	103,2
Jul	116,1	85,0	109,8	102,7	106,6	95,5	107,9	109,7	100,1	118,5	108,7	106,4	103,1	105,1	109,0	104,5	106,6	103,0
Ago	117,1	87,6	106,7	102,2	106,3	96,9	108,7	109,6	101,3	119,0	109,1	106,5	103,1	105,1	109,0	104,2	106,5	103,6
Set	122,5	89,2	108,0	93,9	106,3	97,8	108,6	109,8	102,8	121,5	108,3	106,1	103,4	104,9	109,1	104,1	106,5	104,5
Oct	118,4	88,7	107,8	88,5	106,4	98,6	108,8	109,9	102,5	124,8	108,5	106,4	105,2	105,2	109,8	104,6	107,1	104,6
Nov	121,8	88,6	107,9	88,5	106,6	98,9	108,5	110,6	103,2	125,9	107,3	105,8	106,3	105,7	110,1	104,7	107,4	105,1
Dic	122,3	89,1	109,3	88,3	107,2	99,1	108,7	110,4	103,5	124,7	105,9	105,2	105,3	105,4	109,5	103,2	106,3	104,8
2013	114,4	88,4	111,6	104,3	109,2	98,6	109,4	111,3	102,2	121,5	108,8	113,8	107,3	106,2	107,8	101,7	104,9	103,4
Ene	121,8	88,3	110,1	89,2	107,6	98,6	108,7	110,4	103,1	121,7	105,8	105,8	104,8	105,3	108,0	101,1	104,6	103,8
Feb	118,8	87,0	112,2	95,5	107,7	98,3	108,8	110,8	102,3	119,0	103,1	105,2	104,8	105,7	106,9	98,0	102,6	102,4
Mar	113,5	87,3	111,3	102,7	108,7	98,1	109,3	111,5	101,6	117,0	104,4	102,4	104,8	105,5	105,6	97,7	101,9	101,7
Abr	112,5	86,6	111,6	106,9	109,5	97,8	109,2	111,6	101,3	119,3	102,8	102,9	103,5	105,3	106,4	99,4	103,0	102,1
May	111,9	86,6	111,4	110,0	109,6	97,6	109,1	111,7	101,0	119,7	108,1	105,2	104,7	106,3	107,5	100,6	104,2	102,5
Jun	109,0	88,1	111,4	112,9	109,5	98,1	109,5	111,7	101,1	122,6	112,7	118,9	104,7	107,1	108,1	103,1	105,8	103,2
Jul	109,7	89,3	111,7	110,8	109,6	98,6	110,0	111,1	101,7	126,0	113,2	120,5	112,8	107,0	109,6	104,7	107,3	104,2
Ago	115,3	90,7	112,2	108,8	110,3	99,6	110,0	111,3	103,2	123,4	113,9	131,2	112,7	107,0	109,0	105,4	107,3	105,1
Sep	116,9	92,0	112,9	101,8	110,4	100,5	110,2	111,5	104,1	124,9	115,4	131,8	113,0	107,0	109,2	105,4	107,4	105,6

Fuente: División de Mercado Interno, Banco Central del Paraguay.

Cuadro N° 18

Balance monetario del Banco Central del Paraguay.

En millones de guaraníes.

Año	Activos	Activos internos netos							Billetes y monedas en circulación (MO) (a)	Reservas bancarias (b)	Base monetaria (BM) c = (a+b)			
	internacionales netos	Crédito y depósito del sector público en el BCP				Crédito y depósito del sistema bancario en el BCP						Instrum.de P.M. I R M 1/	Otros activos y pasivos	
		Gobierno central		Resto del sector público		Créditos	Depósitos MN	Depósitos ME						
		Créditos	Depósitos	Créditos	Depósitos									
2011														
Ene	19.651.752	2.158.667	5.860.880	366.748	26.946	1.114.241	3.653.977	3.204.525	3.929.260	0	-694.133	5.921.687	3.704.449	9.626.136
Feb	19.635.406	2.135.437	6.133.702	365.076	12.859	1.112.794	3.388.546	3.176.957	4.401.460	0	-387.318	5.747.871	3.439.350	9.187.221
Mar	17.807.614	1.933.687	5.661.045	352.666	10.123	1.101.981	3.312.553	2.971.605	4.748.460	0	1.395.798	5.887.960	3.363.127	9.251.087
Abr	18.452.446	1.894.469	5.841.784	353.460	10.124	1.147.381	3.337.912	3.370.437	4.971.240	0	1.645.114	5.961.373	3.388.169	9.349.542
May	19.559.859	1.942.410	5.971.492	352.597	5.018	1.103.544	3.600.880	3.909.706	5.023.140	0	1.396.721	5.844.895	3.660.676	9.505.571
Jun	19.608.924	1.927.370	6.115.426	350.309	2.951	1.147.450	3.575.350	3.933.423	5.291.140	0	1.668.580	5.784.343	3.635.903	9.420.246
Jul	18.899.524	1.849.108	6.453.553	342.981	14.598	1.156.958	3.680.280	3.668.102	4.953.300	0	2.380.913	5.859.651	3.740.591	9.600.242
Ago	19.460.079	1.903.020	6.109.918	346.163	6.427	1.099.597	3.476.916	3.549.157	5.730.800	0	1.969.473	5.905.114	3.536.881	9.441.995
Set	20.305.803	2.023.110	6.545.688	346.133	5.995	1.103.330	3.692.687	3.745.881	5.144.600	0	1.312.559	5.956.084	3.752.803	9.708.887
Oct	21.168.564	2.054.227	6.726.833	351.159	7.428	1.104.083	3.661.518	3.886.790	5.255.800	0	821.870	5.961.534	3.720.442	9.681.976
Nov	22.220.564	2.173.239	6.983.612	354.176	3.827	1.107.730	3.720.203	4.247.188	4.630.000	0	-136.062	6.134.817	3.778.984	9.913.801
Dic	22.359.753	2.192.365	6.155.725	348.673	1.884	1.172.898	4.214.886	4.241.020	4.168.000	0	32.092	7.324.266	4.274.519	11.598.785
2012														
Ene	23.358.636	2.311.161	6.328.061	357.083	825	1.111.099	4.011.812	4.361.080	4.525.600	0	-1.246.330	6.664.271	4.072.904	10.737.175
Feb	20.560.207	2.109.398	5.513.906	345.351	5.650	1.104.225	3.839.999	3.991.394	4.869.800	0	637.818	6.536.250	3.901.958	10.438.208
Mar	20.852.193	2.154.139	5.930.811	346.294	1.482	1.105.382	3.924.117	4.035.067	4.515.800	0	480.838	6.531.569	3.985.542	10.517.111
Abr	21.204.788	2.158.234	5.958.715	344.585	7.115	1.105.223	3.889.934	4.205.970	4.780.300	0	510.357	6.481.153	3.952.094	10.433.247
May	21.643.959	2.251.147	6.001.176	342.269	10.270	1.145.888	4.394.762	4.326.825	4.294.500	37.963	138.404	6.456.171	4.453.248	10.909.419
Jun	21.769.670	2.268.715	5.907.129	343.843	11.917	1.163.171	3.919.990	4.388.247	4.581.700	54.997	-48.569	6.632.850	3.978.883	10.611.733
Jul	21.333.314	2.223.385	6.267.612	337.264	14.212	1.260.486	3.819.630	4.286.507	4.374.530	154.059	434.297	6.672.196	3.877.520	10.549.716
Ago	21.491.846	2.237.839	6.022.189	339.267	32.397	1.161.642	3.746.060	4.224.126	4.841.906	55.014	353.745	6.662.647	3.804.270	10.466.917
Set	21.583.598	2.261.822	6.454.404	341.711	16.827	1.157.149	3.537.902	3.907.435	4.708.912	50.027	112.173	6.780.946	3.596.537	10.377.483
Oct	21.742.872	2.278.301	6.316.632	342.387	16.922	1.157.363	3.925.929	3.969.395	4.576.445	50.010	87.259	6.752.849	3.984.918	10.737.767
Nov	21.961.363	2.267.937	6.696.982	340.794	13.567	1.287.734	3.528.315	4.116.770	4.722.943	181.047	468.921	7.067.125	3.588.307	10.655.432
Dic	21.156.118	3.927.460	5.171.248	0	11.269	968.522	4.925.914	3.835.168	3.618.850	0	116.539	8.606.190	4.985.529	13.591.719
2013														
Ene	23.079.914	4.927.460	7.488.819	0	19.226	966.988	3.733.114	3.901.396	6.933.658	0	469.507	7.367.656	3.795.436	11.163.092
Feb	22.759.407	4.927.460	6.934.987	0	22.483	965.107	4.004.145	3.802.452	7.554.497	0	1.215.879	7.549.289	4.070.413	11.619.702
Mar	23.280.029	5.177.460	7.328.224	0	10.791	965.381	3.916.335	3.917.244	7.917.311	0	1.383.926	7.716.891	3.985.302	11.702.193
Abr	24.345.698	4.927.460	7.110.242	0	11.934	966.901	3.311.984	4.300.209	8.794.753	0	1.045.326	7.756.263	3.384.463	11.140.726
May	25.510.595	4.927.460	7.427.818	0	6.036	1.199.486	3.331.033	4.872.640	8.692.482	230.086	591.188	7.668.634	3.403.953	11.072.587
Jun	25.911.670	4.677.460	7.336.698	0	1.756	1.177.551	3.353.755	5.027.316	8.297.469	205.276	95.968	7.640.379	3.427.139	11.067.518
Jul	25.985.323	4.427.460	7.219.273	0	1.185	1.045.295	3.274.665	5.258.579	8.047.753	73.933	146.520	7.729.210	3.349.175	11.078.385
Ago	25.979.921	4.427.460	7.361.069	0	2.190	1.155.848	3.239.897	5.122.865	7.859.256	183.879	-68.940	7.725.133	3.313.568	11.038.701
Sep	26.273.700	4.328.124	8.140.407	0	535	986.676	3.235.815	5.025.900	7.479.480	15.017	57.878	7.749.224	3.310.891	11.060.115

Fuente: Sub Gerencia General de Política Monetaria, Departamento de Estudios Monetarios y Financieros, en base a cifras del Departamento de Contabilidad.

1/ IRM: Incluye a partir de julio del 2012, las Letras de Regulación Monetaria y Facilidad de Depósito de 1 día.

* Cifras preliminares.

Cuadro N° 19 a

Instrumentos de regulación monetaria.
En millones de guaraníes.

Año	Montos colocados según plazos					Total colocaciones	Saldos	Tasas según Plazos (%)					Rendimiento promedio ponderado
	Días							Días					
	7 a 45	60 a 90	120 a 180	245 a 365	546 a 728			7 a 45	60 a 90	120 a 180	245 a 365	546 a 728	
2011	3.814.092	216.420	87.212	163.000		4.135.987	4.853.933	7,7	8,8	9,3	8,5		8,0
Ene	1.127.000	399.500	15.140	525.000	s/m	2.066.640	3.929.260	4,8	5,7	6,5	8,0	s/m	5,8
Feb	1.580.100	162.600	2.000	22.000	s/m	1.766.700	4.401.460	5,9	6,4	7,0	7,9	s/m	6,0
Mar	2.280.800	50.500	12.000	95.000	s/m	2.438.300	4.748.460	7,2	7,7	8,3	9,0	s/m	7,3
Abr	3.081.400	282.500	25.000	10.000	s/m	3.398.900	4.971.240	7,9	10,1	11,5	9,0	s/m	8,1
May	2.359.200	430.400	340.000	s/m	s/m	3.129.600	5.023.140	8,5	10,7	12,0	s/m	s/m	9,2
Jun	2.265.000	449.700	413.900	s/m	s/m	3.128.600	5.291.140	8,5	10,8	11,9	s/m	s/m	9,3
Jul	1.935.800	176.000	105.500	s/m	s/m	2.217.300	4.953.300	8,5	10,3	11,6	s/m	s/m	8,8
Ago	4.117.500	73.000	28.000	s/m	s/m	4.218.500	5.730.800	8,5	9,0	9,7	s/m	s/m	8,5
Set	6.450.600	80.000	45.000	s/m	s/m	6.575.600	5.144.600	8,5	8,8	9,0	s/m	s/m	8,5
Oct	6.286.300	60.000	30.000	s/m	s/m	6.376.300	5.255.800	8,5	8,6	8,7	s/m	s/m	8,5
Nov	7.089.700	s/m	10.000	s/m	s/m	7.099.700	4.630.000	8,1	s/m	8,8	s/m	s/m	8,1
Dic	7.195.700	s/m	20.000	s/m	s/m	7.215.700	4.168.000	7,4	s/m	7,0	s/m	s/m	7,4
2012	8.539.583	69.167	34.818	51.667	30.950	8.639.654	4.336.454	6,0	6,1	6,3	6,8	7,2	6,0
Ene	8.855.500	s/m	40.000	20.000	s/m	8.915.500	4.545.600	6,6	s/m	6,3	6,5	s/m	6,6
Feb	9.283.800	s/m	68.000	55.000	s/m	9.406.800	4.869.800	6,5	s/m	6,1	6,1	s/m	6,5
Mar	9.579.500	s/m	10.000	s/m	s/m	9.589.500	4.515.800	6,5	s/m	6,0	s/m	s/m	6,5
Abr	9.307.400	s/m	5.000	s/m	s/m	9.312.400	4.780.300	6,5	s/m	6,0	s/m	s/m	6,5
May	9.365.100	s/m	35.000	175.000	s/m	9.575.100	4.294.500	6,3	s/m	6,3	6,1	s/m	6,3
Jun	9.244.700	15.000	5.000	s/m	s/m	9.264.700	4.581.700	6,3	6,3	6,3	s/m	s/m	6,3
Jul	7.015.400	140.000	40.000	s/m	s/m	7.195.400	4.183.500	6,1	6,0	6,0	s/m	s/m	6,1
Ago	9.440.600	s/m	s/m	s/m	37.850	9.478.450	4.441.850	5,7	s/m	s/m	s/m	6,0	5,7
Set	8.021.000	30.000	25.000	s/m	s/m	8.076.000	4.258.850	5,5	6,0	6,5	s/m	s/m	5,5
Oct	8.947.000	90.000	30.000	5.000	s/m	9.072.000	3.885.850	5,5	5,9	6,5	7,0	s/m	5,5
Nov	7.188.000	0	65.000	35.000	15.000	7.303.000	4.060.850	5,5	s/m	6,4	7,3	7,8	5,5
Dic	6.227.000	140.000	60.000	20.000	40.000	6.487.000	3.618.850	5,5	6,4	7,0	7,5	7,8	5,6
2013	1.651.000	881.000	543.000	743.005	30.000	3.007.505	4.708.527	5,5	6,3	7,1	7,9	8,5	6,8
Ene	1.651.000	1522000,0	881.000	1.271.010	30000,0	5.355.010	4.291.860	5,5	6,3	7,1	7,9	8,5	6,6
Feb	s/m	240000,0	205.000	215.000	s/m	660.000	4.916.860	s/m	6,3	7,1	7,9	s/m	7,0
Mar	s/m	s/m	s/m	s/m	s/m	s/m	4.916.860	s/m	s/m	s/m	s/m	s/m	s/m

OBS.: Este cuadro se encuentra discontinuado debido a un cambio de metodología. Se consignan los datos, a partir de marzo, en el cuadro 19 b.

Fuente: Sub Gerencia General de Política Monetaria, Departamento de Estudios Monetarios y Financieros.

* Cifras preliminares.

Nota: A partir de agosto-1996 son incluidos en los saldos Gs 52,1 mil millones; de septiembre a junio de 1997, Gs 89,3 mil millones en cada mes; en julio-1997 Gs79,8 mil millones; Gs 56,1 mil millones de guaraníes a partir de agosto-1997 y, Gs 43,9 mil millones en enero-1998. Las cifras mencionadas corresponden al canje de Cartas de Compromiso por reducción de encaje legal.

Cuadro N° 19 b

Instrumentos de regulación monetaria.
En millones de guaraníes.

Año	Montos colocados según plazos						Total Colocaciones	Saldos	Tasas según Plazos (%)						Rendimiento ponderado	Facilidad de depósitos	
	Inmediato	Corto	Corto Mediano	Mediano	Mediano Largo	Largo			Inmediato	Corto	Corto Mediano	Mediano	Mediano Largo	Largo		Monto	Tasas
	14 días	de 15 a 100	de 101 a 200	de 201 a 280	de 281 a 350	mas de 350 días			14 días	de 15 a 100	de 101 a 200	de 201 a 280	de 281 a 350	mas de 350 días			
2011	3.093.067	1.081.650	87.212	3.500		161.250	4.135.987	4.853.933	7,5	8,1	9,2	7,9		8,5	8,0		
Ene	537.000	989.500	15.140	s/m	s/m	525.000	2.066.640	3.929.260	4,5	5,3	6,5	s/m	s/m	8,0	5,8		
Feb	592.000	1.150.700	2.000	2.000	s/m	20.000	1.766.700	4.401.460	5,6	6,2	7,0	7,3	s/m	8,0	6,0		
Mar	974.300	1.357.000	12.000	5.000	s/m	90.000	2.438.300	4.748.460	6,9	7,4	8,3	8,5	s/m	9,0	7,3		
Abr	1.632.200	1.731.700	25.000	s/m	s/m	10.000	3.398.900	4.971.240	7,7	8,5	11,5	s/m	s/m	9,0	8,1		
May	1.183.000	1.606.600	340.000	s/m	s/m	s/m	3.129.600	5.023.140	8,2	9,2	12,0	s/m	s/m	s/m	9,2		
Jun	945.500	1.769.200	413.900	s/m	s/m	s/m	3.128.600	5.291.140	8,3	9,3	11,9	s/m	s/m	s/m	9,3		
Jul	915.000	1.196.800	105.500	s/m	s/m	s/m	2.217.300	4.953.300	8,3	9,0	11,6	s/m	s/m	s/m	8,8		
Ago	3.430.500	760.000	28.000	s/m	s/m	s/m	4.218.500	5.730.800	8,5	8,8	9,7	s/m	s/m	s/m	8,5		
Set	6.370.600	160.000	45.000	s/m	s/m	s/m	6.575.600	5.144.600	8,5	8,7	9,0	s/m	s/m	s/m	8,5		
Oct	6.251.300	95.000	30.000	s/m	s/m	s/m	6.376.300	5.255.800	8,5	8,5	8,7	s/m	s/m	s/m	8,5		
Nov	7.089.700	s/m	10.000	s/m	s/m	s/m	7.099.700	4.630.000	8,1	s/m	7,8	s/m	s/m	s/m	8,1		
Dic	7.195.700	s/m	20.000	s/m	s/m	s/m	7.215.700	4.168.000	7,4	s/m	7,0	s/m	s/m	s/m	7,4		
2012	8.806.358	83.000	34.818	37.500	42.500	33.570	8.906.429	4.336.454	6,0	6,1	6,3	6,9	6,9	6,8	6,0	478.699	5,3
Ene	12.037.500	s/m	40.000	s/m	s/m	20.000	12.097.500	4.545.600	6,6	s/m	6,3	s/m	s/m	6,5	6,6	s/m	s/m
Feb	9.283.800	s/m	68.000	s/m	s/m	55.000	9.406.800	4.869.800	6,5	s/m	6,1	s/m	s/m	6,1	6,5	s/m	s/m
Mar	9.575.800	s/m	10.000	s/m	s/m	s/m	9.585.800	4.515.800	6,5	s/m	6,0	s/m	s/m	s/m	6,5	s/m	s/m
Abr	9.307.400	s/m	5.000	s/m	s/m	s/m	9.312.400	4.780.300	6,5	s/m	6,0	s/m	s/m	s/m	6,5	s/m	s/m
May	9.365.100	s/m	35.000	95.000	80.000	s/m	9.575.100	4.294.500	6,3	s/m	6,3	6,1	6,1	s/m	6,3	s/m	s/m
Jun	9.264.700	15.000	5.000	s/m	s/m	s/m	9.284.700	4.581.700	6,3	6,3	6,3	s/m	s/m	s/m	6,3	s/m	s/m
Jul	7.015.400	140.000	40.000	s/m	s/m	s/m	7.195.400	4.183.500	6,1	6,0	6,0	s/m	s/m	s/m	6,1	191.000	5,8
Ago	9.443.600	s/m	s/m	s/m	s/m	37.850	9.481.450	4.441.850	5,7	s/m	s/m	s/m	s/m	6,0	5,7	400.000	5,3
Set	8.021.000	30.000	25.000	s/m	s/m	s/m	8.076.000	4.258.850	5,5	6,0	6,5	s/m	s/m	s/m	5,5	450.000	5,0
Oct	8.947.000	90.000	30.000	5.000	s/m	s/m	9.072.000	3.885.850	5,5	5,9	6,5	7,0	s/m	s/m	5,5	690.497	5,1
Nov	7.188.000	s/m	65.000	30.000	5.000	15.000	7.303.000	4.060.850	5,5	s/m	6,4	7,0	7,7	7,8	5,5	662.000	5,0
Dic	6.227.000	140.000	60.000	20.000	s/m	40.000	6.487.000	3.618.850	5,5	6,4	7,0	7,5	s/m	7,8	5,6	s/m	s/m
2013	925.500	938.643	345.313	289.335	126.583	225.143	2.024.269	5.697.763	5,3	5,5	6,1	6,7	7,1	7,1	6,0	2.162.475	4,9
Ene	1.651.000	1.522.000	881.000	906.010	282.000	113.000	5.355.010	4.291.860	5,5	6,3	7,1	7,7	8,2	8,5	6,6	2.461.400	5,5
Feb	s/m	240.000	205.000	110.000	105.000	s/m	660.000	4.916.860	s/m	6,3	7,1	7,6	8,2	s/m	7,0	2.637.240	5,5
Mar	s/m	s/m	s/m	s/m	s/m	s/m	s/m	4.916.860	s/m	s/m	s/m	s/m	s/m	s/m	s/m	3.000.000	5,5
Abr	200.000	2.131.990	405.000	375.000	2.500	395.000	3.509.490	6.324.350	5,2	5,5	5,9	6,4	6,7	6,9	5,8	2.469.794	4,9
May	s/m	1.425.000	300.000	50.000	170.000	100.000	2.045.000	7.240.360	s/m	5,2	5,5	6,0	6,6	6,8	5,4	1.451.585	4,5
Jun	s/m	1.140.000	377.500	220.000	20.000	150.000	1.907.500	6.078.860	s/m	5,2	5,8	6,4	6,4	6,8	5,6	1.567.618	4,5
Jul	s/m	405.000	120.000	75.000	180.000	290.000	1.070.000	6.388.860	s/m	5,3	5,8	6,4	6,7	6,9	6,1	1.658.689	4,5
Ago	s/m	250.000	140.000	s/m	s/m	48.000	438.000	6.206.860	s/m	5,1	5,8	s/m	s/m	6,8	5,5	1.651.785	4,5
Sep	s/m	395.150	334.000	s/m	s/m	480.000	1.209.150	4.915.000	s/m	5,0	5,6	s/m	s/m	6,8	5,9	2.564.164	4,5

Fuente: Sub Gerencia General de Política Monetaria, Departamento de Estudios Monetarios y Financieros, en base a cifras del Departamento de Operaciones de Mercado Abierto.

Cuadro N° 20

Operaciones cambiarias del Banco Central del Paraguay.

En millones de dólares.

Año	Sector financiero			Sector público			Otras operaciones 1/			Operaciones netas totales 10=3+6+9
	Compra 1	Venta 2	Total neto 3=1+2	Compra 4	Venta 5	Total neto 6=4+5	Compra 7	Venta 8	Total neto 9=7+8	
2012	9,6	-706,5	-697,0	855,9	-96,6	759,3	5,1	-1,8	3,3	65,6
Ene	0,0	-162,5	-162,5	39,7	-0,2	39,6	0,0	0,0	0,0	-122,9
Feb	0,0	-174,7	-174,7	63,5	0,0	63,5	0,0	-0,7	-0,7	-111,9
Mar	9,4	-54,7	-45,3	27,9	-1,4	26,5	0,0	0,0	0,0	-18,8
T1	9,4	-391,8	-382,4	131,2	-1,6	129,6	0,0	-0,7	-0,7	-253,6
Abr	0,0	-0,1	-0,1	58,7	0,0	58,7	0,0	0,0	0,0	58,6
May	0,0	-66,4	-66,4	61,3	-0,1	61,2	0,0	0,0	0,0	-5,3
Jun	0,0	-90,9	-90,9	29,8	0,0	29,7	0,0	0,0	0,0	-61,2
T2	0,0	-157,5	-157,5	149,8	-0,2	149,6	0,0	0,0	0,0	-7,8
Jul	0,0	-7,2	-7,2	33,3	0,0	33,3	0,0	0,0	0,0	26,1
Ago	0,0	-20,3	-20,3	43,5	-34,5	9,0	0,1	-0,7	-0,6	-11,9
Set	0,1	-11,5	-11,5	30,8	0,0	30,8	0,0	-0,2	-0,2	19,2
T3	0,1	-38,9	-38,9	107,6	-34,5	73,1	0,1	-0,9	-0,8	33,4
Oct	0,1	-27,0	-27,0	220,4	0,0	220,4	5,0	-0,1	4,9	198,4
Nov	0,1	-67,2	-67,2	131,7	-30,2	101,5	0,0	-0,1	-0,1	34,3
Dic	0,0	-24,1	-24,1	115,1	-30,1	85,0	0,0	-0,1	-0,1	60,9
T4	0,1	-118,3	-118,2	467,3	-60,3	407,0	5,0	-0,2	4,8	293,6
2013	122,7	-391,4	-268,8	633,2	-124,2	509,0	10,1	-2,3	7,8	247,9
Ene	0,0	0,0	0,0	82,6	0,0	82,6	0,0	-0,1	-0,1	82,5
Feb	98,2	-0,1	98,1	64,9	-16,6	48,2	0,1	-0,8	-0,7	145,6
Mar	23,9	-0,1	23,8	82,0	-10,9	71,0	10,0	-0,1	9,9	104,8
T1	122,1	-0,1	122,0	229,4	-27,6	201,8	10,1	-1,0	9,1	332,9
Abr	0,1	-18,7	-18,7	74,8	-12,3	62,5	0,0	-0,1	-0,1	43,8
May	0,0	-87,1	-87,1	63,8	-6,7	57,1	0,0	0,0	0,0	-30,0
Jun	0,0	-134,4	-134,4	64,5	-41,1	23,4	0,0	-0,1	-0,1	-111,1
T2	0,1	-240,2	-240,2	203,1	-60,1	143,0	0,0	-0,2	-0,2	-97,3
Jul	0,5	-40,8	-40,3	75,2	-0,3	74,9	0,0	0,0	0,0	34,7
Ago	0,0	-80,7	-80,7	77,9	-20,7	57,2	0,0	-0,9	-0,9	-24,5
Sep	0,0	-29,6	-29,6	47,6	-15,6	32,0	0,0	-0,2	-0,2	2,2
T3	0,5	-151,1	-150,6	200,7	-36,6	164,1	0,0	-1,1	-1,1	12,4

Fuente: Departamento de Operaciones de Mercado Abierto.

Nota: 1/ Incluye entidades binacionales, organizaciones multilaterales y Banco Central del Paraguay.

Cuadro N° 21

Agregados monetarios.
En millones de guaraníes.

Año	M0		M1 (a)	Cuasidinero (b)			M2 c = (a+b)	Depósitos en moneda extranjera (d)	M3 e = (c+d)
	BM Base Monetaria	Billetes y monedas en circulación		Depósitos de ahorro	Depósitos a plazos	Certificados de ahorro			
2011									
Ene	9.626.135	5.921.687	13.675.407	2.401.150	27.201	4.327.757	20.431.515	13.549.411	33.980.926
Feb	9.187.222	5.747.872	13.576.196	2.498.308	27.451	4.426.242	20.528.197	13.593.408	34.121.605
Mar	9.251.086	5.887.959	13.697.836	2.275.559	24.775	4.659.939	20.658.109	13.568.503	34.226.612
Abr	9.349.544	5.961.374	13.812.316	2.269.900	23.255	4.765.019	20.870.490	13.951.219	34.821.709
May	9.505.572	5.844.896	13.692.028	2.346.928	24.905	4.918.303	20.982.164	13.970.668	34.952.832
Jun	9.420.245	5.784.342	13.632.970	2.445.011	30.995	5.188.252	21.297.228	13.687.562	34.984.790
Jul	9.600.243	5.859.652	13.758.062	2.394.100	31.720	5.309.819	21.493.701	12.925.930	34.419.631
Ago	9.441.995	5.905.114	14.062.055	2.367.146	32.215	5.459.585	21.921.001	13.322.243	35.243.244
Set	9.708.886	5.956.083	14.014.305	2.440.851	33.327	5.604.655	22.093.138	14.316.009	36.409.147
Oct	9.681.975	5.961.533	14.108.925	2.450.330	34.146	5.688.531	22.281.932	14.200.490	36.482.422
Nov	9.913.801	6.134.817	14.139.059	2.460.889	51.083	5.721.863	22.372.894	14.415.281	36.788.175
Dic	11.598.787	7.324.268	16.170.404	2.601.236	50.432	5.877.426	24.699.498	14.277.286	38.976.784
2012									
Ene	10.737.177	6.664.273	15.023.454	2.773.046	54.100	6.059.295	23.909.895	15.229.881	39.139.776
Feb	10.438.208	6.536.250	14.692.214	2.756.325	35.378	6.155.740	23.639.657	14.317.824	37.957.481
Mar	10.517.111	6.531.569	15.026.112	2.742.886	32.139	6.226.048	24.027.185	15.266.632	39.293.817
Abr	10.433.248	6.481.155	14.814.661	2.747.495	36.965	6.353.243	23.952.364	15.899.268	39.851.632
May	10.909.418	6.456.170	14.881.541	2.678.958	34.717	6.318.503	23.913.719	16.355.819	40.269.538
Jun	10.611.734	6.632.851	14.808.173	2.822.198	34.778	6.376.540	24.041.689	16.222.517	40.264.206
Jul	10.549.717	6.672.196	14.707.710	2.745.985	35.139	6.477.867	23.966.701	16.030.831	39.997.532
Ago	10.466.917	6.662.646	15.098.232	2.732.421	43.668	6.681.475	24.555.796	15.952.900	40.508.696
Set	10.377.484	6.780.948	15.160.857	2.956.306	49.424	6.719.610	24.886.197	15.999.827	40.886.024
Oct	10.737.766	6.752.849	15.311.977	2.859.362	49.446	6.902.917	25.123.702	16.682.829	41.806.531
Nov	10.655.431	7.067.124	15.516.462	2.903.886	43.321	6.995.899	25.459.568	16.595.073	42.054.641
Dic	13.591.719	8.606.190	17.736.133	3.059.664	29.869	6.976.828	27.802.494	15.921.479	43.723.973
2013									
Ene	11.163.094	7.367.657	16.970.634	3.216.700	26.497	7.163.613	27.377.444	15.624.940	43.002.384
Feb	11.619.703	7.549.290	17.326.249	3.219.411	26.976	7.395.605	27.968.241	16.071.150	44.039.391
Mar	11.702.192	7.716.890	17.680.877	3.198.893	27.880	7.490.428	28.398.078	16.742.929	45.141.007
Abr	11.140.727	7.756.264	17.993.227	3.401.581	21.511	7.668.530	29.084.849	17.315.995	46.400.844
May	11.072.587	7.668.634	17.861.695	3.251.906	22.300	7.871.083	29.006.984	17.832.342	46.839.326
Jun	11.067.517	7.640.378	17.270.362	3.387.397	23.949	7.932.983	28.614.691	18.900.777	47.515.468
Jul	11.078.385	7.729.210	17.304.747	3.333.548	25.033	8.021.221	28.684.549	18.786.384	47.470.933
Ago	11.038.701	7.725.134	17.161.096	3.402.929	24.988	8.157.543	28.746.556	19.315.848	48.062.404
Sep	11.060.115	7.749.225	16.851.280	3.467.640	25.680	8.167.739	28.512.339	19.748.542	48.260.881

Fuente: Sub Gerencia General de Política Monetaria, Departamento de Estudios Monetarios y Financieros.

Nota: No incluye los depósitos del sector público.

Cuadro N° 22

Agregados monetarios.
Tasas de variación, (%).

Año	BM		M0		M1		M2		M3	
	Base monetaria		Billetes y monedas en circulación							
	Variación		Variación		Variación		Variación		Variación	
	Mensual	Interanual	Mensual	Interanual	Mensual	Interanual	Mensual	Interanual	Mensual	Interanual
2011										
Ene	-6,3	1,0	-9,8	18,0	-5,7	10,6	-2,8	14,6	-1,0	21,7
Feb	-4,6	1,7	-2,9	15,5	-0,7	10,5	0,5	12,4	0,4	17,9
Mar	0,7	3,9	2,4	15,5	0,9	5,9	0,6	11,2	0,3	14,5
Abr	1,1	2,6	1,2	16,5	0,8	6,1	1,0	11,6	1,7	13,7
May	1,7	4,8	-2,0	14,6	-0,9	6,1	0,5	12,1	0,4	14,9
Jun	-0,9	1,8	-1,0	14,0	-0,4	7,1	1,5	14,4	0,1	14,7
Jul	1,9	4,8	1,3	10,9	0,9	6,0	0,9	13,4	-1,6	9,1
Ago	-1,6	0,6	0,8	12,8	2,2	8,4	2,0	15,7	2,4	11,3
Set	2,8	5,1	0,9	12,5	-0,3	7,4	0,8	15,1	3,3	13,1
Oct	-0,3	8,6	0,1	9,4	0,7	5,7	0,9	13,8	0,2	10,1
Nov	2,4	11,4	2,9	8,9	0,2	7,8	0,4	15,1	0,8	12,5
Dic	17,0	12,9	19,4	11,6	14,4	11,6	10,4	17,5	5,9	13,5
2012										
Ene	-7,4	11,5	-9,0	12,5	-7,1	9,9	-3,2	17,0	0,4	15,2
Feb	-2,8	13,6	-1,9	13,7	-2,2	8,2	-1,1	15,2	-3,0	11,2
Mar	0,8	13,7	-0,1	10,9	2,3	9,7	1,6	16,3	3,5	14,8
Abr	-0,8	11,6	-0,8	8,7	-1,4	7,3	-0,3	14,8	1,4	14,4
May	4,6	14,8	-0,4	10,5	0,5	8,7	-0,2	14,0	1,0	15,2
Jun	-2,7	12,6	2,7	14,7	-0,5	8,6	0,5	12,9	0,0	15,1
Jul	-0,6	9,9	0,6	13,9	-0,7	6,9	-0,3	11,5	-0,7	16,2
Ago	-0,8	10,9	-0,1	12,8	2,7	7,4	2,5	12,0	1,3	14,9
Set	-0,9	6,9	1,8	13,8	0,4	8,2	1,3	12,6	0,9	12,3
Oct	3,5	10,9	-0,4	13,3	1,0	8,5	1,0	12,8	2,3	14,6
Nov	-0,8	7,5	4,7	15,2	1,3	9,7	1,3	13,8	0,6	14,3
Dic	27,6	17,2	21,8	17,5	14,3	9,7	9,2	12,6	4,0	12,2
2013										
Ene	-17,9	4,0	-14,4	10,6	-4,3	13,0	-1,5	14,5	-1,7	9,9
Feb	4,1	11,3	2,5	15,5	2,1	17,9	2,2	18,3	2,4	16,0
Mar	0,7	11,3	2,2	18,1	2,0	17,7	1,5	18,2	2,5	14,9
Abr	-4,8	6,8	0,5	19,7	1,8	21,5	2,4	21,4	2,8	16,4
May	-0,6	1,5	-1,1	18,8	-0,7	20,0	-0,3	21,3	0,9	16,3
Jun	0,0	4,3	-0,4	15,2	-3,3	16,6	-1,4	19,0	1,4	18,0
Jul	0,1	5,0	1,2	15,8	0,2	17,7	0,2	19,7	-0,1	18,7
Ago	-0,4	5,5	-0,1	15,9	-0,8	13,7	0,2	17,1	1,2	18,6
Sep	0,2	6,6	0,3	14,3	-1,8	11,1	-0,8	14,6	0,4	18,0

Fuente: Sub Gerencia General de Política Monetaria, Departamento de Estudios Monetarios y Financieros.

Cuadro N° 23

Depósitos del sector privado en el sistema bancario.

Año	En moneda nacional (en millones de guaraníes)					Part. %	En Moneda extranjera			Part. %	Total de depósitos (millones de guaraníes)
	Cuenta corriente 1	Ahorro a la vista 2	Ahorro a plazo 3	CD's 4	Total (1+2+3+4)		Millones de USD	Tipo de cambio	En millones de guaraníes		
2011											
Ene	9.126.046	2.401.150	27.201	4.327.757	15.882.154	54	2.925,81	4.631	13.549.411	46	29.431.565
Feb	8.986.566	2.498.308	27.451	4.426.242	15.938.567	54	2.984,28	4.555	13.593.408	46	29.531.975
Mar	8.976.548	2.275.559	24.775	4.659.939	15.936.821	54	3.343,64	4.058	13.568.503	46	29.505.324
Abr	9.005.638	2.269.900	23.255	4.765.019	16.063.812	54	3.534,64	3.947	13.951.219	46	30.015.031
May	8.997.301	2.346.928	24.905	4.918.303	16.287.437	54	3.458,09	4.040	13.970.668	46	30.258.105
Jun	8.934.095	2.445.011	30.995	5.188.252	16.598.353	55	3.433,91	3.986	13.687.562	45	30.285.915
Jul	8.977.895	2.394.100	31.720	5.309.819	16.713.534	56	3.413,24	3.787	12.925.930	44	29.639.464
Ago	9.315.497	2.367.146	32.215	5.459.585	17.174.443	56	3.422,10	3.893	13.322.243	44	30.496.686
Set	9.164.452	2.440.851	33.327	5.604.655	17.243.285	55	3.448,81	4.151	14.316.009	45	31.559.294
Oct	9.303.408	2.450.330	34.146	5.688.531	17.476.415	55	3.378,66	4.203	14.200.490	45	31.676.905
Nov	9.304.384	2.460.889	51.083	5.721.863	17.538.219	55	3.235,75	4.455	14.415.281	45	31.953.500
Dic	10.247.092	2.601.236	50.432	5.877.426	18.776.186	57	3.188,32	4.478	14.277.286	43	33.053.472
2012											
Ene	9.938.442	2.773.046	54.100	6.059.295	18.824.883	55	3.223,26	4.725	15.229.881	45	34.054.764
Feb	9.598.968	2.756.325	35.378	6.155.740	18.546.411	56	3.368,90	4.250	14.317.824	44	32.864.235
Mar	9.750.886	2.742.886	32.139	6.226.048	18.751.959	55	3.525,78	4.330	15.266.632	45	34.018.591
Abr	9.567.722	2.747.495	36.965	6.353.243	18.705.425	54	3.681,24	4.319	15.899.268	46	34.604.693
May	9.751.627	2.678.958	34.717	6.318.503	18.783.805	53	3.629,79	4.506	16.355.819	47	35.139.624
Jun	9.592.729	2.822.198	34.778	6.376.540	18.826.245	54	3.585,88	4.524	16.222.517	46	35.048.762
Jul	9.535.757	2.745.985	35.139	6.477.867	18.794.748	54	3.640,06	4.404	16.030.831	46	34.825.579
Ago	9.777.541	2.732.421	43.668	6.681.475	19.235.105	55	3.612,52	4.416	15.952.900	45	35.188.005
Set	9.853.420	2.956.306	49.424	6.719.610	19.578.760	55	3.596,27	4.449	15.999.827	45	35.578.587
Oct	9.985.331	2.859.362	49.446	6.902.917	19.797.056	54	3.736,36	4.465	16.682.829	46	36.479.885
Nov	9.944.794	2.903.886	43.321	6.995.899	19.887.900	55	3.751,99	4.423	16.595.073	45	36.482.973
Dic	11.103.913	3.059.664	29.869	6.976.828	21.170.274	57	3.769,29	4.224	15.921.479	43	37.091.753
2013											
Ene	11.270.038	3.216.700	26.497	7.163.613	21.676.848	58	3.794,30	4.118	15.624.940	42	37.301.788
Feb	11.527.431	3.219.411	26.976	7.395.605	22.169.423	58	4.029,88	3.988	16.071.150	42	38.240.573
Mar	11.583.615	3.198.893	27.880	7.490.428	22.300.816	57	4.178,42	4.007	16.742.929	43	39.043.745
Abr	11.982.373	3.401.581	21.511	7.668.530	23.073.995	57	4.211,09	4.112	17.315.995	43	40.389.990
May	11.785.323	3.251.906	22.300	7.871.083	22.930.612	56	4.155,75	4.291	17.832.342	44	40.762.954
Jun	11.323.644	3.387.397	23.949	7.932.983	22.667.973	55	4.211,40	4.488	18.900.777	45	41.568.750
Jul	11.340.241	3.333.548	25.033	8.021.221	22.720.043	55	4.249,35	4.421	18.786.384	45	41.506.427
Ago	11.138.399	3.402.929	24.988	8.157.543	22.723.859	54	4.325,09	4.466	19.315.848	46	42.039.707
Sep	10.907.748	3.467.640	25.680	8.167.739	22.568.807	53	4.446,87	4.441	19.748.542	47	42.317.349

Fuente: Sub Gerencia General de Política Monetaria, Departamento de Estudios Monetarios y Financieros.

Cuadro N° 24

Depósitos totales en el sistema bancario.

Año	En moneda nacional (en millones de guaraníes)					Part. %	En moneda extranjera			Part. %	Total de depósitos (millones de guaraníes)
	Cuenta corriente 1	Ahorro a la vista 2	Ahorro a plazo 3	CD's 4	Total (1+2+3+4)		Millones de USD	Tipo de cambio	En millones de guaraníes		
2011											
Ene	11.169.466	2.749.310	27.201	6.389.625	20.335.602	58	3.171,02	4.631	14.684.996	42	35.020.598
Feb	11.045.305	2.968.644	27.451	6.437.253	20.478.653	58	3.273,12	4.555	14.909.065	42	35.387.718
Mar	10.922.437	2.801.037	24.775	6.707.779	20.456.028	58	3.678,72	4.058	14.928.244	42	35.384.272
Abr	10.831.023	2.785.149	23.255	7.019.408	20.658.835	57	3.900,82	3.947	15.396.519	43	36.055.354
May	11.113.565	2.825.888	24.905	7.156.366	21.120.724	57	3.886,46	4.040	15.701.299	43	36.822.023
Jun	10.957.334	2.873.708	30.995	7.417.295	21.279.332	59	3.704,86	3.986	14.767.572	41	36.046.904
Jul	11.038.704	2.705.930	31.720	7.707.362	21.483.716	60	3.708,53	3.787	14.044.207	40	35.527.923
Ago	11.629.886	2.666.033	32.215	7.839.622	22.167.756	61	3.702,39	3.893	14.413.418	39	36.581.174
Set	11.514.556	2.766.735	33.327	8.022.980	22.337.598	59	3.708,16	4.151	15.392.573	41	37.730.171
Oct	11.574.271	2.800.050	34.146	8.294.198	22.702.665	60	3.658,07	4.203	15.374.860	40	38.077.525
Nov	11.450.616	2.916.094	51.083	8.321.991	22.739.784	59	3.483,70	4.455	15.519.868	41	38.259.652
Dic	12.142.358	2.764.149	50.432	8.918.615	23.875.554	61	3.430,30	4.478	15.360.877	39	39.236.431
2012											
Ene	11.929.622	3.001.714	54.100	9.040.288	24.025.724	60	3.445,48	4.725	16.279.891	40	40.305.615
Feb	11.673.082	3.109.865	35.378	9.186.483	24.004.808	61	3.610,00	4.250	15.342.518	39	39.347.326
Mar	11.808.547	3.119.583	32.139	9.226.153	24.186.422	60	3.746,01	4.330	16.220.211	40	40.406.633
Abr	11.735.574	3.026.194	36.965	9.427.315	24.226.048	59	3.927,06	4.319	16.960.987	41	41.187.035
May	11.864.953	3.007.104	34.717	9.458.559	24.365.333	59	3.835,35	4.506	17.282.071	41	41.647.404
Jun	11.655.036	3.098.413	34.778	9.685.523	24.473.750	59	3.788,86	4.524	17.140.814	41	41.614.564
Jul	11.632.213	3.095.259	35.139	9.887.029	24.649.640	59	3.837,99	4.404	16.902.524	41	41.552.164
Ago	11.848.402	3.104.400	43.668	10.139.363	25.135.833	60	3.799,70	4.416	16.779.460	40	41.915.293
Set	11.908.108	3.254.584	49.424	10.194.762	25.406.878	60	3.786,57	4.449	16.846.444	40	42.253.322
Oct	12.047.978	3.088.106	49.446	10.345.949	25.531.479	59	3.920,66	4.465	17.505.765	41	43.037.244
Nov	12.163.644	3.187.732	43.321	10.395.466	25.790.163	60	3.949,60	4.423	17.469.084	40	43.259.247
Dic	13.054.423	3.251.365	29.869	10.419.680	26.755.337	61	3.972,72	4.224	16.780.752	39	43.536.089
2013											
Ene	13.432.738	3.478.895	26.497	10.556.254	27.494.384	62	4.007,08	4.118	16.501.141	38	43.995.525
Feb	13.729.958	3.537.890	26.976	10.805.514	28.100.338	62	4.264,27	3.988	17.005.926	38	45.106.264
Mar	13.792.204	3.515.371	27.880	11.047.360	28.382.815	62	4.376,85	4.007	17.538.045	38	45.920.860
Abr	14.185.714	3.764.416	21.511	11.140.995	29.112.636	61	4.436,48	4.112	18.242.825	39	47.355.461
May	13.996.457	3.599.399	22.300	11.363.547	28.981.703	61	4.352,40	4.291	18.676.168	39	47.657.871
Jun	13.390.789	3.702.853	23.949	11.540.046	28.657.637	59	4.403,50	4.488	19.762.921	41	48.420.558
Jul	13.423.248	3.694.777	25.033	11.633.284	28.776.342	59	4.432,80	4.421	19.597.400	41	48.373.742
Ago	13.377.580	3.860.965	24.988	11.778.867	29.042.400	59	4.498,10	4.466	20.088.531	41	49.130.931
Sep	13.120.267	4.077.951	25.680	11.799.006	29.022.904	59	4.629,57	4.441	20.559.922	41	49.582.826

Fuente: Sub Gerencia General de Política Monetaria, Departamento de Estudios Monetarios y Financieros.

Nota: 1/ Incluye depósitos del sector privado y del sector público en el sistema bancario.

Cuadro N° 25

Créditos del sector bancario al sector privado.

Año	Moneda nacional	Moneda extranjera			Total de saldos En millones de guaranies
	En millones de guaranies	En millones de guaranies	En millones USD	Tipo de cambio	
2011					
Ene	15.431.864	10.984.908	2.372,0	4.631	26.416.772
Feb	15.658.709	11.106.886	2.438,4	4.555	26.765.595
Mar	15.720.495	10.464.680	2.578,8	4.058	26.185.175
Abr	15.766.560	10.610.227	2.688,2	3.947	26.376.787
May	15.949.544	11.110.206	2.750,1	4.040	27.059.750
Jun	16.057.928	11.330.609	2.842,6	3.986	27.388.537
Jul	16.248.689	11.032.801	2.913,3	3.787	27.281.490
Ago	16.519.419	11.559.018	2.969,2	3.893	28.078.437
Set	16.981.775	12.510.038	3.013,7	4.151	29.491.813
Oct	17.112.112	12.782.279	3.041,2	4.203	29.894.391
Nov	17.709.564	13.891.833	3.118,3	4.455	31.601.397
Dic	18.330.520	13.922.520	3.109,1	4.478	32.253.040
2012					
Ene	18.546.673	14.678.764	3.106,6	4.725	33.225.437
Feb	18.692.370	13.190.904	3.103,7	4.250	31.883.274
Mar	18.974.106	13.569.883	3.133,9	4.330	32.543.989
Abr	19.021.949	13.570.767	3.142,1	4.319	32.592.716
May	19.178.016	14.259.957	3.164,7	4.506	33.437.973
Jun	19.399.442	14.404.636	3.184,0	4.524	33.804.078
Jul	19.655.580	14.247.999	3.235,2	4.404	33.903.579
Ago	19.937.870	14.650.047	3.317,5	4.416	34.587.917
Set	20.284.132	14.855.459	3.339,1	4.449	35.139.591
Oct	20.651.826	15.219.328	3.408,6	4.465	35.871.154
Nov	20.939.507	15.570.929	3.520,4	4.423	36.510.436
Dic	21.104.871	15.220.945	3.603,4	4.224	36.325.816
2013					
Ene	20.919.132	15.244.347	3.701,9	4.118	36.163.479
Feb	20.927.955	15.088.160	3.783,4	3.988	36.016.115
Mar	20.930.686	15.315.439	3.822,2	4.007	36.246.125
Abr	20.987.059	15.543.496	3.780,0	4.112	36.530.555
May	21.047.302	16.258.807	3.789,0	4.291	37.306.109
Jun	21.307.730	17.195.630	3.831,5	4.488	38.503.360
Jul	21.669.773	17.145.495	3.878,2	4.421	38.815.268
Ago	22.023.359	17.788.586	3.983,1	4.466	39.811.945
Sep	22.483.340	18.153.160	4.087,6	4.441	40.636.500

Fuente: Sub Gerencia General de Política Monetaria, Departamento de Estudios Monetarios y Financieros.

Cuadro N° 26

Créditos y depósitos del sector privado en el sistema bancario.

Tasas de variación en porcentaje. *

Año	Depósitos del sector privado en el sistema bancario						Créditos del sistema bancario al sector privado					
	Guaraníes		Dólares		Totales		Guaraníes		Dólares		Totales	
	Mensual	Interanual	Mensual	Interanual	Mensual	Interanual	Mensual	Interanual	Mensual	Interanual	Mensual	Interanual
2011												
Ene	1,1	14,0	1,7	34,2	1,4	22,5	-0,3	37,1	5,9	47,9	2,2	41,4
Feb	0,4	11,9	0,3	27,3	0,3	18,5	1,5	35,7	1,1	47,4	1,3	40,3
Mar	0,0	11,8	-0,2	20,0	-0,1	15,4	0,4	32,4	-5,8	33,9	-2,2	33,0
Abr	0,8	11,2	2,8	16,9	1,7	13,8	0,3	29,7	1,4	32,6	0,7	30,8
May	1,4	11,6	0,1	19,5	0,8	15,1	1,2	27,3	4,7	34,4	2,6	30,1
Jun	1,9	14,5	-2,0	15,1	0,1	14,8	0,7	26,2	2,0	33,0	1,2	28,9
Jul	0,7	14,3	-5,6	2,6	-2,1	8,9	1,2	22,7	-2,6	24,1	-0,4	23,3
Ago	2,8	17,1	3,1	4,6	2,9	11,3	1,7	21,5	4,8	25,2	2,9	23,0
Set	0,4	16,0	7,5	10,0	3,5	13,2	2,8	20,3	8,2	29,3	5,0	24,0
Oct	1,4	15,8	-0,8	4,8	0,4	10,6	0,8	17,0	2,2	24,8	1,4	20,2
Nov	0,4	17,3	1,5	8,5	0,9	13,2	3,5	17,8	8,7	38,5	5,7	26,1
Dic	7,1	19,5	-1,0	7,2	3,4	13,9	3,5	18,5	0,2	34,2	2,1	24,8
2012												
Ene	0,3	18,5	6,7	12,4	3,0	15,7	1,2	20,2	5,4	33,6	3,0	25,8
Feb	-1,5	16,4	-6,0	5,3	-3,5	11,3	0,8	19,4	-10,1	18,8	-4,0	19,1
Mar	1,1	17,7	6,6	12,5	3,5	15,3	1,5	20,7	2,9	29,7	2,1	24,3
Abr	-0,2	16,4	4,1	14,0	1,7	15,3	0,3	20,6	0,0	27,9	0,1	23,6
May	0,4	15,3	2,9	17,1	1,5	16,1	0,8	20,2	5,1	28,4	2,6	23,6
Jun	0,2	13,4	-0,8	18,5	-0,3	15,7	1,2	20,8	1,0	27,1	1,1	23,4
Jul	-0,2	12,5	-1,2	24,0	-0,6	17,5	1,3	21,0	-1,1	29,1	0,3	24,3
Ago	2,3	12,0	-0,5	19,7	1,0	15,4	1,4	20,7	2,8	26,7	2,0	23,2
Set	1,8	13,5	0,3	11,8	1,1	12,7	1,7	19,4	1,4	18,7	1,6	19,2
Oct	1,1	13,3	4,3	17,5	2,5	15,2	1,8	20,7	2,4	19,1	2,1	20,0
Nov	0,5	13,4	-0,5	15,1	0,0	14,2	1,4	18,2	2,3	12,1	1,8	15,5
Dic	6,4	12,8	-4,1	11,5	1,7	12,2	0,8	15,1	-2,2	9,3	-0,5	12,6
2013												
Ene	2,4	15,1	-1,9	2,6	0,6	9,5	-0,9	12,8	0,2	3,9	-0,4	8,8
Feb	2,3	19,5	2,9	12,2	2,5	16,4	0,0	12,0	-1,0	14,4	-0,4	13,0
Mar	0,6	18,9	4,2	9,7	2,1	14,8	0,0	10,3	1,5	12,9	0,6	11,4
Abr	3,5	23,4	3,4	8,9	3,4	16,7	0,3	10,3	1,5	14,5	0,8	12,1
May	-0,6	22,1	3,0	9,0	0,9	16,0	0,3	9,7	4,6	14,0	2,1	11,6
Jun	-1,1	20,4	6,0	16,5	2,0	18,6	1,2	9,8	5,8	19,4	3,2	13,9
Jul	0,2	20,9	-0,6	17,2	-0,1	19,2	1,7	10,2	-0,3	20,3	0,8	14,5
Ago	0,0	18,1	2,8	21,1	1,3	19,5	1,6	10,5	3,8	21,4	2,6	15,1
Sep	-0,7	15,3	2,2	23,4	0,7	18,9	2,1	10,8	2,0	22,2	2,1	15,6

Fuente: Sub Gerencia General de Política Monetaria, Departamento de Estudios Monetarios y Financieros.

* Las variaciones se refieren a los valores en moneda nacional.

Cuadro N° 27

Gastos de la Política Monetaria del BCP
En millones de guaraníes.

Año	Remuneración por IRM	Remuneración de Encaje Legal		Otros Gastos Financieros	Producción de Instrum. de Política 2/	Total de gastos
	1/	MN	ME			
2011	366.660	40.511	4.137	3.837	17.554	432.700
Ene	14.619	2.150	301	0	0	17.070
Feb	17.566	2.266	29	0	0	19.861
Mar	23.653	2.262	304	0	34	26.253
Abr	27.092	2.049	224	0	155	29.520
May	30.755	2.952	62	0	159	33.927
Jun	34.139	5.030	447	0	61	39.677
Jul	37.809	3.991	337	351	160	42.648
Ago	39.479	4.155	293	2.827	80	46.833
Set	38.501	3.989	44	510	911	43.955
Oct	38.072	3.740	389	0	76	42.276
Nov	35.328	5.111	463	0	84	40.986
Dic	29.647	2.817	1.245	150	15.834	49.692
2012	280.004	57.111	4.586	270	57.729	399.700
Ene	26.356	4.150	475	0	0	30.982
Feb	25.141	4.273	386	0	21	29.821
Mar	26.668	4.218	380	0	290	31.557
Abr	23.923	4.353	368	0	25.613	54.258
May	25.180	5.259	391	0	132	30.962
Jun	24.098	4.809	405	0	238	29.550
Jul	22.514	5.024	393	0	33	27.965
Ago	21.997	4.758	395	257	7.091	34.498
Set	21.672	5.397	395	0	84	27.548
Oct	21.014	4.626	344	1	221	26.207
Nov	20.785	4.890	327	5	22.989	48.996
Dic	20.654	5.352	328	7	1.017	27.357
2013	335.255	49.969	2.950	143	11.057	399.374
Ene	26.021	5.820	320	8	12	32.181
Feb	31.958	5.080	266	7	22	37.332
Mar	35.595	5.039	314	11	370	41.328
Abr	39.028	5.302	326	18	85	44.759
May	43.363	5.514	338	19	88	49.322
Jun	42.187	5.930	368	19	77	48.582
Jul	40.316	5.838	346	20	8.574	55.095
Ago	39.445	5.748	351	21	265	45.829
Sep	37.343	5.697	321	20	1.565	44.946

Fuente: Sub Gerencia General de Política Monetaria, Departamento de Estudios Monetarios y Financieros.

Nota:

1/ Los IRM incluyen las Letras de Regulación Monetaria (LRM) y Facilidad de Depósitos a 1 día.

2/ Incluye: Transp. de Caudales de Trib. Aduaneros, Serv.de Informac.Financ. y Econ., Impresión de Bill. y LRM y Comis.y Otros Gtos E

Cuadro N° 28

Posición del BCP ante el sistema financiero.

En millones de guaraníes.

Año	Crédito al sist. financiero del BCP		Depósitos del sistema financiero en el BCP						Posición neta	
	Sistema bancario	Resto del sistema financiero	Depósitos del sistema bancario				Depósitos del resto del sistema financiero			
			Enc.Legal MN	Cta.cte.MN	Enc.Legal ME	Cta.cte.ME	Enc.Legal MN	Enc.Legal ME		Obligaciones con el resto 1/
2011										
Ene	1.114.241	191.696	2.111.030	1.542.947	2.651.831	552.694	50.472	31.319	168.349	-5.802.705
Feb	1.112.794	191.842	2.134.888	1.253.658	2.594.143	582.813	50.804	32.588	142.443	-5.486.701
Mar	1.101.981	191.836	2.146.411	1.166.142	2.342.500	629.105	50.574	30.228	133.517	-5.204.660
Abr	1.147.381	191.970	2.137.097	1.200.816	2.466.236	904.201	50.257	29.915	120.977	-5.570.148
May	1.103.544	191.977	2.551.101	1.049.779	3.253.583	656.123	59.796	32.420	126.378	-6.433.659
Jun	1.147.450	192.144	2.581.758	993.592	3.287.779	645.644	60.553	32.295	126.116	-6.388.143
Jul	1.156.958	192.197	2.594.686	1.085.594	3.027.104	640.998	60.311	31.275	162.880	-6.253.693
Ago	1.099.597	192.197	2.588.284	888.632	3.055.232	493.925	59.965	32.609	168.303	-5.995.156
Set	1.103.330	191.921	2.652.172	1.040.515	3.231.101	514.781	60.116	35.483	174.432	-6.413.349
Oct	1.104.083	191.954	2.405.247	1.256.271	3.273.227	613.563	58.924	36.090	172.020	-6.519.305
Nov	1.107.730	192.114	2.430.605	1.289.597	3.399.535	847.653	58.781	39.396	141.049	-6.906.772
Dic	1.172.898	192.130	2.446.293	1.768.594	3.268.451	972.569	59.633	40.310	310.908	-7.501.730
2012										
Ene	1.111.099	192.137	2.537.913	1.473.900	3.284.618	1.076.462	61.092	44.003	321.569	-7.496.321
Feb	1.104.225	192.137	2.536.528	1.303.470	2.910.013	1.081.380	61.959	39.695	301.729	-6.938.412
Mar	1.105.382	191.819	2.544.105	1.380.012	3.090.559	944.508	61.425	40.757	293.931	-7.058.096
Abr	1.105.223	191.819	2.524.952	1.364.982	3.203.455	1.002.515	62.160	40.948	283.104	-7.185.074
May	1.145.888	191.819	2.522.243	1.872.519	3.493.486	833.339	58.486	40.423	273.268	-7.756.057
Jun	1.163.171	191.844	2.551.658	1.368.332	3.578.061	810.186	58.893	41.810	253.963	-7.307.888
Jul	1.260.486	191.819	2.505.567	1.314.063	3.364.523	921.983	57.890	40.360	242.739	-6.994.820
Ago	1.161.642	191.819	2.480.118	1.265.942	3.390.102	834.024	58.210	41.578	232.842	-6.949.355
Set	1.157.149	191.374	2.491.287	1.046.615	3.437.614	469.821	58.635	42.379	223.899	-6.421.727
Oct	1.157.363	191.374	2.527.418	1.398.511	3.339.978	629.417	58.989	42.558	228.912	-6.877.046
Nov	1.287.734	191.374	2.856.816	671.499	3.409.926	706.844	59.992	41.403	159.772	-6.427.144
Dic	968.522	13.689	2.872.678	2.053.236	3.267.031	568.138	59.615	39.108	177.714	-8.055.309
2013										
Ene	966.988	13.689	2.990.520	742.594	3.246.104	655.291	62.322	39.935	336.149	-7.092.238
Feb	965.107	13.689	3.084.940	919.205	3.136.409	666.042	66.268	39.784	313.067	-7.246.919
Mar	965.381	13.226	3.179.250	737.085	3.309.526	607.718	68.967	41.490	313.218	-7.278.647
Abr	966.901	13.394	3.237.385	74.599	3.564.488	735.721	72.479	42.575	333.585	-7.080.537
May	1.199.486	13.403	3.288.632	42.402	3.740.835	1.131.806	72.920	44.741	333.688	-7.442.135
Jun	1.177.551	13.433	3.308.089	45.666	3.890.364	1.136.953	73.384	47.752	369.760	-7.680.984
Jul	1.045.295	13.433	3.236.726	37.938	3.853.488	1.405.091	74.510	46.852	369.455	-7.965.332
Ago	1.155.848	13.433	3.201.001	38.895	3.907.069	1.215.796	73.671	50.302	377.071	-7.694.524
Sep	986.676	12.952	3.200.979	34.836	3.949.408	1.076.491	75.076	52.164	366.200	-7.755.526

Fuente: Sub Gerencia General de Política Monetaria, Departamento de Estudios Monetarios y Financieros, en base a cifras del Departamento de Contabilidad.

1/ Incluye los depósitos de la Agencia Financiera de Desarrollo desde mayo-06.

Obs.: Posición neta negativo (-) indica posición deudora del BCP y (+) indica posición acreedora.

Cuadro N° 29
Créditos y depósitos del sector privado en el sistema bancario.
Moneda extranjera (dólares)
Tasas de variación en porcentaje.

Año	Depósitos		Créditos	
	Mensual	Interanual	Mensual	Interanual
2011				
Ene	0,1	37,4	4,2	51,3
Feb	2,0	31,7	2,8	52,3
Mar	12,0	38,7	5,8	54,8
Abr	5,7	39,9	4,2	58,6
May	-2,2	40,2	2,3	57,7
Jun	-0,7	37,3	3,4	58,7
Jul	-0,6	28,6	2,5	55,6
Ago	0,3	28,4	1,9	53,6
Set	0,8	28,3	1,5	50,9
Oct	-2,0	23,1	0,9	46,7
Nov	-4,2	13,7	2,5	45,0
Dic	-1,5	9,1	-0,3	36,6
2012				
Ene	1,1	10,2	-0,1	31,0
Feb	4,5	12,9	-0,1	27,3
Mar	4,7	5,4	1,0	21,5
Abr	4,4	4,1	0,3	16,9
May	-1,4	5,0	0,7	15,1
Jun	-1,2	4,4	0,6	12,0
Jul	1,5	6,6	1,6	11,0
Ago	-0,8	5,6	2,5	11,7
Set	-0,4	4,3	0,6	10,8
Oct	3,9	10,6	2,1	12,1
Nov	0,4	16,0	3,3	12,9
Dic	0,5	18,2	2,4	15,9
2013				
Ene	0,7	17,7	2,7	19,2
Feb	6,2	19,6	2,2	21,9
Mar	3,7	18,5	1,0	22,0
Abr	0,8	14,4	-1,1	20,3
May	-1,3	14,5	0,2	19,7
Jun	1,3	17,4	1,1	20,3
Jul	0,9	16,7	1,2	19,9
Ago	1,8	19,7	2,7	20,1
Sep	2,8	23,7	2,6	22,4

Fuente: Sub Gerencia General de Política Monetaria, Dpto. de Estudios Monetarios y Financieros.

Cuadro N° 30

Tasas efectivas de interés.
Sistema bancario - moneda nacional.
Promedios mensuales (en porcentaje anual).

Año	Pasivas			Call	
	A la vista	A plazo	CDA	Interbancario	BCP
2011					
Ene	0,54	1,02	10,51	5,00	s/m
Feb	0,56	1,21	11,18	5,96	s/m
Mar	0,61	3,79	11,54	7,11	s/m
Abr	0,57	7,54	12,64	7,76	s/m
May	0,61	7,28	13,38	8,21	s/m
Jun	0,60	5,50	13,07	8,22	s/m
Jul	0,65	3,40	12,84	8,16	s/m
Ago	0,72	3,91	12,00	8,19	s/m
Set	0,69	3,55	12,06	8,27	s/m
Oct	0,67	4,05	12,39	8,16	s/m
Nov	0,76	3,93	12,48	7,77	s/m
Dic	0,65	4,83	12,82	7,29	s/m
2012					
Ene	0,62	7,67	12,21	6,21	s/m
Feb	0,81	4,92	11,88	5,98	s/m
Mar	0,68	5,27	11,78	6,26	s/m
Abr	0,72	5,32	12,23	6,20	s/m
May	0,70	4,92	12,44	6,04	s/m
Jun	0,72	6,05	12,57	6,04	s/m
Jul	0,70	5,02	12,65	5,57	s/m
Ago	0,69	6,30	13,04	5,62	s/m
Set	0,69	5,32	12,63	5,08	s/m
Oct	0,80	5,18	12,77	5,23	s/m
Nov	0,82	5,21	12,53	4,90	s/m
Dic	0,72	5,37	12,10	5,00	s/m
2013					
Ene	0,75	11,04	12,52	s/m	s/m
Feb	0,82	10,69	12,73	5,40	s/m
Mar	0,81	6,56	12,28	5,50	s/m
Abr	0,74	10,87	11,42	4,96	s/m
May	0,82	9,78	11,23	4,81	s/m
Jun	0,85	8,27	11,16	4,84	s/m
Jul	0,77	9,13	11,27	4,86	s/m
Ago	0,78	8,94	11,12	4,76	s/m
Sep	0,80	7,48	10,84	4,68	s/m

Fuente: Estadísticas del Mercado Financiero en base a datos de Superintendencia de Bancos.

Cuadro N° 30 (continuación)

**Tasas efectivas de interés.
Sistema bancario - moneda extranjera.
Promedios mensuales (en porcentaje anual).**

Año	Activas	Pasivas		
	Promedio ponderado	A la vista	A plazo	CDA
2011				
Ene	7,37	0,15	1,99	5,50
Feb	7,85	0,15	5,92	5,29
Mar	7,97	0,18	3,03	5,64
Abr	7,62	0,21	1,76	5,68
May	8,20	0,26	4,71	5,47
Jun	7,91	0,17	4,15	5,58
Jul	7,70	0,20	1,82	5,35
Ago	7,72	0,19	3,47	5,47
Set	7,95	0,17	2,55	5,64
Oct	8,27	0,21	1,71	5,67
Nov	8,23	0,19	1,33	5,58
Dic	8,92	0,15	2,57	6,22
2012				
Ene	9,76	0,17	1,59	6,38
Feb	9,78	0,23	2,22	6,42
Mar	9,22	0,16	1,93	6,45
Abr	9,22	0,17	1,67	6,60
May	9,33	0,16	1,70	5,78
Jun	9,18	0,16	1,98	6,04
Jul	9,35	0,15	2,04	6,25
Ago	8,99	0,15	2,05	7,42
Set	9,01	0,16	2,00	6,45
Oct	9,90	0,18	2,22	6,81
Nov	8,93	0,18	2,30	6,53
Dic	8,96	0,19	2,34	6,17
2013				
Ene	8,17	0,22	4,56	6,24
Feb	7,99	0,22	1,93	6,21
Mar	8,43	0,18	2,41	5,86
Abr	8,61	0,21	2,58	5,84
May	8,28	0,22	4,47	5,98
Jun	8,45	0,23	5,30	6,40
Jul	8,89	0,23	3,60	5,94
Ago	8,60	0,23	4,72	6,18
Sep	8,89	0,24	3,60	5,88

Fuente: Estadísticas del Mercado Financiero en base a datos de Superintendencia de Bancos.

Cuadro N° 31

Operaciones de la Bolsa de Valores de Asunción.
En millones de guaraníes.

Año	Acciones	Bonos	Bonos USD	CDA USD	CDA	Cupones		Pagarés		Certificado de		Divisas	Títulos de Inversión		Títulos de Crédito	Títulos de Crédito USD	Total operación	
						Cupones USD	Pagarés USD	call	interfinanciero	Títulos de Inversión USD	Títulos de Crédito							
2011																		
Ene	0	3.514	1.128	0	0	0	0	0	0	0	0	0	0	0	415	0	5.057	
Feb	0	7.187	138	0	0	0	0	0	0	0	0	0	0	0	239	0	7.564	
Mar	1.997	13.765	4.841	0	0	0	0	0	0	0	0	0	0	0	2.669	0	23.272	
Abr	3.463	3.862	0	0	0	0	0	0	0	0	0	0	0	0	282	0	7.607	
May	15.063	60.570	41	0	0	0	0	0	0	0	0	0	0	0	0	131	75.805	
Jun	13.612	103.301	83	0	0	0	0	0	0	0	0	0	0	0	1.019	0	118.015	
Jul	2.896	15.664	991	0	0	0	0	0	0	0	0	0	0	0	1.818	0	21.369	
Ago	1.945	9.407	4.865	0	0	0	0	0	0	0	0	0	0	0	80	41	16.338	
Set	159	25.266	3.301	0	0	0	0	0	0	0	0	0	0	0	51	0	28.777	
Oct	4.324	11.856	3.178	0	0	0	0	0	0	0	0	0	0	0	6	41	19.405	
Nov	23.634	10.151	5.062	0	0	0	0	0	0	0	0	0	0	0	80	0	38.927	
Dic	2.187	70.718	3.228	0	0	0	0	0	0	0	0	0	0	0	1.000	0	77.133	
2012																		
Ene	200	60.223	10.725	0	0	0	0	0	0	0	0	0	0	0	908	213	72.269	
Feb	599	10.884	3.464	0	0	0	0	0	0	0	0	0	0	0	290	78	15.315	
Mar	460	10.371	2.738	0	0	0	0	0	0	0	0	0	0	0	0	387	13.956	
Abr	300	7.210	1.250	0	0	0	0	0	0	0	0	0	0	0	0	0	8.760	
May	1.025	43.583	7.479	0	0	0	0	0	0	0	0	0	0	0	0	0	52.087	
Jun	7.339	33.237	6.602	0	0	0	0	0	0	0	0	0	0	0	0	0	47.178	
Jul	1.297	91.240	6.001	0	0	0	0	0	0	0	0	0	0	0	0	0	98.538	
Ago	337	86.729	7.602	0	0	0	0	0	0	0	0	0	0	0	1.030	0	95.698	
Set	1.190	22.734	6.996	0	0	0	0	0	0	0	0	0	0	0	3.119	622	34.661	
Oct	95	20.918	12.110	0	0	0	0	0	0	0	0	0	0	0	0	1.406	34.529	
Nov	10	34.117	20.156	0	0	0	0	0	0	0	0	0	0	0	5	4.847	59.135	
Dic	31.611	14.419	9.117	0	0	0	0	0	0	0	0	0	0	0	0	279	55.426	
2013																		
Ene	2.859	9.784	7.915	0	0	0	0	0	0	0	0	0	0	0	3.033	12.684	36.275	
Feb	2.644	7.729	7.954	0	0	0	0	0	0	0	0	0	0	0	1.745	4.727	24.799	
Mar	14	42.339	6.967	0	0	0	0	0	0	0	0	0	0	0	1.021	104	50.445	
Abr	2.043	18.994	2.834	0	0	0	0	0	0	0	0	0	0	0	1.089	85	25.045	
May	2.347	51.247	0	0	0	0	0	0	0	0	0	0	0	0	862	0	54.456	
Jun	4.345	18.133	2.026	0	0	0	0	0	0	0	0	0	0	0	1.333	132	25.969	
Jul	2.780	20.731	6.779	0	0	0	0	0	0	0	0	0	0	0	756	78	31.124	
Ago	4.479	22.117	7.225	0	0	0	0	0	0	0	0	0	0	0	6.021	216	40.058	
Sep	4.899	14.992	5.733	0	0	0	0	0	0	0	0	0	0	0	613	32	26.269	

Fuente: Informe diario de la Bolsa de Valores y Productos de Asunción S.A.

Cuadro N° 32

Principales indicadores del sistema bancario nacional.
En porcentaje.

Año	Morosidad 1/	Solvencia 2/	Rentabilidad 3/	Eficiencia 4/	Liquidez 5/	Intermediación 6/
2011						
Ene	1,4%	11,8%	38,3%	54,6%	46,7%	79,6%
Feb	1,5%	13,5%	30,5%	48,5%	47,6%	80,9%
Mar	1,5%	13,6%	30,1%	48,6%	47,1%	80,7%
Abr	1,5%	14,9%	30,2%	48,2%	47,8%	79,4%
May	1,5%	14,3%	31,9%	47,9%	48,8%	78,8%
Jun	1,6%	14,2%	31,2%	47,4%	49,0%	80,0%
Jul	1,8%	14,3%	30,9%	47,5%	48,0%	81,5%
Ago	1,8%	14,8%	32,9%	47,9%	48,9%	80,7%
Set	1,8%	14,6%	33,4%	48,0%	47,5%	82,3%
Oct	1,8%	14,2%	34,0%	48,0%	47,7%	82,6%
Nov	1,8%	13,7%	33,8%	48,0%	46,2%	85,5%
Dic	1,7%	14,9%	31,5%	46,8%	44,5%	85,2%
2012						
Ene	1,9%	15,7%	27,2%	49,3%	47,6%	86,0%
Feb	2,1%	17,7%	23,2%	45,0%	47,7%	84,4%
Mar	2,0%	17,3%	25,5%	46,1%	46,3%	84,6%
Abr	2,1%	17,2%	25,7%	46,0%	47,3%	83,1%
May	2,2%	16,9%	27,9%	46,9%	46,7%	82,6%
Jun	2,2%	17,0%	28,1%	46,6%	45,7%	83,7%
Jul	2,3%	16,8%	27,5%	46,2%	46,0%	84,6%
Ago	2,4%	16,7%	27,6%	46,3%	44,1%	85,3%
Set	2,3%	16,5%	27,9%	46,2%	42,7%	86,3%
Oct	2,2%	15,9%	28,2%	46,1%	43,7%	87,6%
Nov	2,3%	16,7%	28,3%	45,9%	42,4%	88,9%
Dic	2,1%	16,8%	28,5%	44,8%	42,7%	86,3%
2013						
Ene	2,2%	15,9%	26,2%	47,7%	40,2%	89,7%
Feb	2,3%	16,7%	22,0%	44,2%	41,4%	87,9%
Mar	2,3%	16,8%	23,4%	45,4%	41,6%	87,9%
Abr	2,3%	17,7%	27,3%	46,2%	44,8%	84,6%
May	2,4%	17,1%	29,0%	46,6%	46,7%	83,1%
Jun	2,4%	16,8%	29,7%	46,9%	47,8%	82,3%
Jul	2,4%	16,6%	29,3%	46,7%	47,7%	82,6%
Ago	2,3%	16,2%	29,5%	46,6%	47,2%	83,1%
Sep	2,3%	16,1%	29,6%	46,4%	46,1%	85,1%

Fuente: Estadísticas del Mercado Financiero en base al Boletín Estadístico de la Superintendencia de Bancos y Balance Consolidado de Bancos

Nota: 1/ Préstamos vencidos/Préstamos.

2/ Patrimonio Neto / (Activos + Contingentes Totales).

3/ Utilidad antes de Impuestos / Patrimonio (Anual).

4/ 1-(Gastos Administrativos /Margen Operativo.)

5/ (Disponibilidad + Inversiones Temporarias) / Depósitos.

6/ Préstamos/ Depósitos.

Cuadro N° 33

Principales indicadores de las empresas financieras.
En porcentaje.

Año	Morosidad 1/	Solvencia 2/	Rentabilidad 3/	Eficiencia 4/	Liquidez 5/	Intermediación 6/
2011						
Ene	4,8%	19,4%	14,3%	35,5%	20,5%	113,7%
Feb	4,7%	20,9%	13,3%	33,6%	21,2%	115,2%
Mar	4,7%	21,0%	16,5%	35,0%	20,6%	115,5%
Abr	5,0%	20,8%	19,4%	35,5%	22,7%	114,9%
May	5,1%	19,9%	19,5%	35,1%	23,5%	113,5%
Jun	4,9%	19,4%	19,1%	34,5%	23,6%	112,9%
Jul	5,1%	19,0%	19,0%	33,9%	24,4%	111,5%
Ago	5,1%	18,6%	18,6%	34,3%	24,7%	111,0%
Set	5,0%	18,8%	17,7%	34,2%	24,5%	111,6%
Oct	5,1%	18,2%	17,6%	34,4%	24,2%	111,5%
Nov	5,0%	17,7%	17,5%	34,3%	22,3%	113,2%
Dic	4,3%	17,5%	17,5%	34,5%	22,3%	113,4%
2012						
Ene	5,1%	18,1%	6,0%	32,3%	25,9%	110,8%
Feb	5,4%	19,1%	7,8%	29,7%	24,2%	110,0%
Mar	5,4%	19,7%	7,3%	29,6%	25,5%	109,0%
Abr	5,5%	19,5%	6,3%	29,3%	28,1%	105,0%
May	5,6%	18,7%	8,4%	30,8%	26,8%	106,8%
Jun	5,7%	18,5%	9,9%	30,6%	27,2%	106,0%
Jul	6,3%	18,1%	9,4%	31,4%	27,3%	106,4%
Ago	6,0%	17,8%	9,7%	30,5%	25,0%	108,8%
Set	6,2%	17,4%	9,7%	30,4%	23,0%	111,3%
Oct	6,1%	17,3%	9,2%	30,3%	24,5%	112,1%
Nov	5,6%	16,6%	9,8%	30,0%	24,0%	113,0%
Dic	4,5%	16,1%	12,7%	30,0%	22,9%	111,6%
2013						
Ene	4,7%	17,1%	10,9%	31,1%	23,0%	110,3%
Feb	6,1%	18,5%	8,3%	28,8%	24,0%	108,1%
Mar	5,4%	18,4%	9,6%	29,8%	23,8%	107,6%
Abr	5,4%	17,7%	13,1%	31,8%	24,4%	105,5%
May	5,3%	17,6%	13,1%	32,3%	25,6%	103,5%
Jun	5,3%	17,4%	11,9%	32,2%	24,6%	103,0%
Jul	5,5%	17,0%	10,3%	31,7%	23,7%	103,7%
Ago	5,5%	16,6%	10,2%	31,4%	24,1%	104,1%
Sep	5,1%	16,5%	11,8%	31,8%	23,7%	104,9%

Fuente: Boletín Estadístico de la Superintendencia y Balance Consolidado de Empresas Financieras.

Nota: 1/Préstamos vencidos/Préstamos.

2/Patrimonio Neto / (Activos + Contingentes Totales).

3/Utilidad antes de Impuestos / Patrimonio (Anual).

4/ 1-(Gastos Administrativos /Margen Operativo.)

5/(Disponibilidad + Inversiones Temporarias) / Depósitos.

6/Préstamos/ Depósitos.

Cuadro Nº 34

Deuda interna del sector público y privado con el Banco Central del Paraguay
En miles de millones de guaraníes.

Año	Sector Público										Sector privado 4/					
	Sector Público No Financiero										Sector Público Financiero					
	Gobierno Central 3/			Entidades descentralizadas	Fondo seguridad social	Gobierno Locales /4	Empresas públicas		Total	Total	1/ 4/	Total	Bancos	Otros 2/	Total	Total
ME	MN	Total	ME				MN									
2011																
Ene	2.005	739	2.745	0	0	2	174	320	494	3.241	204	3.445	1.114	8	1.122	4.568
Feb	1.980	740	2.721	0	0	2	173	321	493	3.216	205	3.421	1.113	8	1.121	4.542
Mar	1.772	738	2.510	0	0	2	157	321	478	2.990	205	3.196	1.102	8	1.110	4.306
Abr	1.779	740	2.519	0	0	2	163	322	484	3.005	206	3.212	1.147	8	1.156	4.367
May	1.779	741	2.520	0	0	2	158	322	480	3.002	207	3.209	1.104	8	1.112	4.321
Jun	1.786	742	2.529	0	0	2	159	323	482	3.013	208	3.220	1.147	8	1.156	4.376
Jul	1.681	744	2.425	0	0	2	148	323	472	2.899	209	3.107	1.157	8	1.165	4.272
Ago	1.736	742	2.478	0	0	2	153	324	477	2.956	209	3.166	1.099	8	1.107	4.273
Set	1.858	743	2.601	0	0	2	155	324	479	3.082	210	3.292	1.103	8	1.111	4.404
Oct	1.889	745	2.634	0	0	2	162	325	487	3.122	210	3.333	1.104	8	1.112	4.445
Nov	2.010	746	2.757	0	0	2	167	326	493	3.251	211	3.462	1.108	8	1.116	4.578
Dic	2.029	748	2.777	0	0	2	162	326	488	3.267	212	3.479	1.173	8	1.181	4.660
2012																
Ene	2.150	749	2.899	0	0	2	174	327	501	3.402	213	3.614	1.111	8	1.119	4.734
Feb	1.942	750	2.692	0	0	2	159	327	486	3.180	214	3.394	1.104	8	1.112	4.506
Mar	1.987	748	2.735	0	0	2	161	328	489	3.226	214	3.440	1.105	8	1.113	4.553
Abr	1.990	750	2.739	0	0	2	160	328	488	3.229	215	3.444	1.105	8	1.113	4.557
May	1.998	751	2.749	0	0	2	152	329	481	3.231	215	3.447	1.146	8	1.154	4.601
Jun	2.101	752	2.853	0	0	2	162	330	492	3.347	216	3.563	1.163	8	1.171	4.735
Jul	2.053	754	2.807	0	0	2	155	330	485	3.294	217	3.511	1.260	8	1.269	4.779
Ago	2.067	755	2.822	0	0	2	158	331	489	3.313	218	3.531	1.161	8	1.170	4.700
Set	2.091	756	2.847	0	0	2	162	331	493	3.342	218	3.560	1.157	8	1.165	4.725
Oct	2.107	758	2.864	0	0	2	163	332	496	3.361	218	3.579	1.157	8	1.166	4.745
Nov	2.095	759	2.854	0	0	2	162	333	495	3.350	219	3.570	1.288	8	1.296	4.866
Dic*	0	0	0	0	0	0	0	0	0	0	6	6	969	8	977	982
2013																
Ene	0	0	0	0	0	0	0	0	0	0	6	6	967	8	975	981
Feb	0	0	0	0	0	0	0	0	0	0	6	6	965	8	973	979
Mar	0	0	0	0	0	0	0	0	0	0	5	5	965	8	974	979
Abr	0	0	0	0	0	0	0	0	0	0	5	5	967	8	975	980
May	0	0	0	0	0	0	0	0	0	0	5	5	1.199	8	1.208	1.213
Jun	0	0	0	0	0	0	0	0	0	0	5	5	1.178	8	1.186	1.191
Jul	0	0	0	0	0	0	0	0	0	0	5	5	1.045	8	1.053	1.059
Ago	0	0	0	0	0	0	0	0	0	0	5	5	1.156	8	1.164	1.169
Sep	0	0	0	0	0	0	0	0	0	0	5	5	987	8	995	999

Fuente: Sub Gerencia General de Política Monetaria, Departamento de Estudios Monetarios y Financieros.

Nota: 1/: Incluye BNAPV y Fondo Ganadero.

2/: Incluye préstamos a financieras y casas de ahorro.

3/: La deuda interna se registra a su valor actual.

4/: En Moneda Nacional.

* En el mes de Diciembre 2012 el MH emitió un Bono cancelando la deuda interna con el Banco Central.

Cuadro Nº 35

Depósitos del sector público no financiero en el Banco Central del Paraguay
En millones de guaraníes.

Año	Administración Central			Entidades descentralizadas	Fondo de seguridad social	Gobierno local /1	Empresas públicas		Total	Total
	MN	ME	Total				MN	ME		
2011										
Ene	2.685.966	1.708.632	4.394.598	21	1.438.918	1	534	25.973	26.507	5.860.045
Feb	2.674.874	1.992.873	4.667.747	21	1.465.944	1	534	12.323	12.857	6.146.570
Mar	2.410.362	1.747.471	4.157.833	21	1.503.208	1	534	9.587	10.121	5.671.184
Abr	2.663.850	1.608.696	4.272.546	21	1.569.242	1	534	9.589	10.123	5.851.933
May	2.803.390	1.557.262	4.360.652	21	1.610.853	1	534	4.483	5.017	5.976.545
Jun	2.889.391	1.557.676	4.447.067	21	1.668.379	1	534	2.416	2.950	6.118.418
Jul	3.388.258	1.407.040	4.795.298	21	1.658.240	1	534	14.063	14.597	6.468.157
Ago	3.249.867	1.148.434	4.398.301	21	1.711.617	1	534	5.892	6.426	6.116.366
Set	3.605.064	1.208.716	4.813.780	21	1.731.916	1	534	5.460	5.994	6.551.712
Oct	3.627.562	1.301.031	4.928.593	21	1.798.265	1	534	6.893	7.427	6.734.307
Nov	3.883.683	1.259.801	5.143.484	21	1.840.143	1	534	3.292	3.826	6.987.475
Dic	2.849.697	1.451.943	4.301.640	21	1.854.108	1	534	1.349	1.883	6.157.653
2012										
Ene	2.875.514	1.731.292	4.606.806	21	1.721.252	1	534	290	824	6.328.904
Feb	2.188.355	1.385.805	3.574.160	21	1.939.751	1	534	261	795	5.514.728
Mar	2.386.959	1.545.527	3.932.486	21	1.998.343	1	534	947	1.481	5.932.332
Abr	2.516.829	1.473.851	3.990.680	21	1.968.064	1	534	6.580	7.114	5.965.880
May	2.470.643	1.418.608	3.889.251	21	2.111.943	1	534	9.736	10.270	6.011.486
Jun	2.211.400	1.552.192	3.763.592	21	2.143.567	1	534	11.382	11.916	5.919.097
Jul	2.526.517	1.515.604	4.042.121	21	2.225.476	1	534	13.677	14.211	6.281.830
Ago	2.141.089	1.631.624	3.772.713	21	2.249.568	1	534	31.863	32.397	6.054.700
Set	2.434.715	1.716.641	4.151.356	21	2.302.813	1	534	16.292	16.826	6.471.017
Oct	3.017.235	930.715	3.947.950	21	2.368.135	1	534	16.388	16.922	6.333.029
Nov	3.413.628	1.013.801	4.427.429	21	2.269.778	1	534	13.032	13.566	6.710.795
Dic	1.749.816	1.061.277	2.811.093	21	2.379.750	1	534	10.734	11.268	5.202.133
2013										
Ene	2.189.321	2.864.362	5.053.683	21	2.434.965	1	534	18.692	19.226	7.507.896
Feb	1.698.436	2.755.490	4.453.926	21	2.500.889	1	534	21.948	22.482	6.977.320
Mar	2.097.636	2.701.449	4.799.085	21	2.548.973	1	534	10.257	10.791	7.358.871
Abr	1.743.236	2.796.047	4.539.283	21	2.590.807	1	534	11.400	11.934	7.142.046
May	1.893.514	2.939.767	4.833.281	21	2.614.374	1	534	5.502	6.036	7.453.713
Jun	1.605.635	3.151.093	4.756.728	21	2.599.818	1	534	1.221	1.755	7.358.323
Jul	1.710.570	2.945.100	4.655.670	21	2.583.423	1	534	650	1.184	7.240.299
Ago	1.904.567	2.911.709	4.816.276	21	2.564.623	1	534	1.655	2.189	7.383.110
Sep	2.213.452	3.398.560	5.612.012	21	2.548.234	1	534	-	534	8.160.802

Fuente: Sub Gerencia General de Política Monetaria, Departamento de Estudios Monetarios y Financieros.

1/ En Moneda Nacional.

Cuadro Nº 36

Ejecución presupuestaria del Gobierno Central recaudado/obligado
En millones de guaraníes.

Año	Ingresos								Gastos					Sup.(+) / Def.(-)
	Tributarios				Total	No tributarios 1/	De capital 2/	Total	Corrientes			De capital	Total	
	IVA	exterior	Renta	Otros					Personal	Otros	Total			
2011	6.785.717	1.703.955	2.610.609	2.110.508	13.210.790	5.115.071	674.954	19.000.814	8.046.903	5.926.421	13.973.324	4.240.671	18.213.994	786.820
Ene	584.078	148.312	78.722	127.305	938.417	296.657	10.215	1.245.289	515.793	213.590	729.383	49.078	778.462	466.828
Feb	492.168	130.480	56.837	114.799	794.284	645.205	20.184	1.459.673	622.370	358.557	980.927	98.834	1.079.761	379.912
Mar	561.547	160.108	104.464	195.030	1.021.150	357.357	5.154	1.383.661	622.317	523.574	1.145.891	257.987	1.403.878	-20.216
Abr	510.206	122.723	335.897	186.047	1.154.873	374.493	5.097	1.534.462	608.271	524.045	1.132.316	172.946	1.305.262	229.200
May	565.444	141.799	413.806	172.899	1.293.947	425.918	14.210	1.734.074	626.045	479.399	1.105.444	281.522	1.386.966	347.109
Jun	579.059	126.421	168.761	179.574	1.053.816	303.987	47.892	1.405.695	630.862	442.401	1.073.263	228.987	1.302.251	103.444
Jul	536.098	109.916	474.644	137.098	1.257.755	367.183	133.407	1.758.345	617.056	423.755	1.040.811	359.128	1.399.939	358.406
Ago	512.343	134.695	64.925	245.053	957.016	444.292	6.817	1.408.126	613.586	520.065	1.133.651	367.250	1.500.902	-92.776
Set	587.093	144.981	400.959	179.262	1.312.295	288.649	8.638	1.609.582	635.033	444.255	1.079.288	214.419	1.293.707	315.874
Oct	612.256	162.923	77.559	196.843	1.049.581	709.294	9.913	1.768.789	630.629	458.443	1.089.072	492.380	1.581.452	187.337
Nov	614.350	167.771	357.984	164.969	1.305.073	456.681	55.760	1.817.514	633.273	556.126	1.189.399	457.765	1.647.164	170.350
Dic	631.075	153.827	76.051	211.629	1.072.583	445.354	357.666	1.875.603	1.291.668	982.210	2.273.878	1.260.373	3.534.251	-1.658.648
2012	7.078.686	1.642.081	2.903.239	2.246.650	13.870.656	6.289.305	501.439	20.661.400	10.435.563	6.959.566	17.395.129	5.232.497	22.627.626	-1.966.227
Ene	625.295	126.069	87.397	153.849	992.610	499.962	42.020	1.534.592	677.299	256.028	933.327	40.290	973.617	560.975
Feb	528.141	124.744	51.786	180.021	884.692	519.101	16.487	1.420.280	808.659	411.934	1.220.594	226.470	1.447.063	-26.784
Mar	532.788	120.857	104.442	193.748	951.835	610.849	37.193	1.599.877	842.206	613.860	1.456.065	326.158	1.782.224	-182.347
Abr	543.682	126.085	384.414	190.119	1.244.299	464.372	2.192	1.710.863	782.189	644.772	1.426.961	362.336	1.789.296	-78.433
May	592.521	151.916	489.611	231.636	1.465.684	569.156	23.135	2.057.974	791.780	660.611	1.452.391	303.005	1.755.396	302.578
Jun	541.787	128.305	175.054	142.002	987.149	517.708	24.290	1.529.147	790.539	543.191	1.333.731	280.240	1.613.971	-84.824
Jul	582.016	137.284	539.404	206.951	1.465.655	485.295	10.087	1.961.037	818.311	632.586	1.450.897	389.091	1.839.988	121.050
Ago	596.650	147.389	121.817	203.262	1.069.118	501.319	7.866	1.578.303	804.648	564.784	1.369.432	328.192	1.697.623	-119.321
Sep	596.263	149.342	412.432	162.064	1.320.101	537.918	3.770	1.861.790	813.721	496.192	1.309.913	240.107	1.550.021	311.769
Oct	614.037	154.061	82.927	219.122	1.070.148	516.925	25.524	1.612.596	842.199	528.755	1.370.954	364.009	1.734.963	-122.367
Nov	678.930	147.184	372.785	197.079	1.395.978	419.029	124.549	1.939.557	856.984	647.403	1.504.387	1.402.964	2.907.351	-967.794
Dic	646.575	128.845	81.170	166.797	1.023.386	647.672	184.325	1.855.383	1.607.028	959.450	2.566.478	969.636	3.536.113	-1.680.730
2013*	5.103.326	1.005.329	1.975.050	1.382.866	9.466.571	4.197.296	181.224	13.845.090	7.157.366	4.467.523	10.102.267	2.527.039	14.151.929	-306.838
Ene	718.822	134.375	106.335	187.007	1.146.538	500.346	37.708	1.684.592	818.414	546.864	1.365.278	576.826	1.942.104	-257.512
Feb	556.484	113.946	61.970	155.862	888.262	657.136	13.774	1.559.172	913.470	615.649	1.529.119	336.018	1.865.137	-305.965
Mar	511.454	103.673	126.728	193.493	935.348	575.105	39.671	1.550.124	946.331	452.597	1.398.927	409.949	1.808.877	-258.752
Abr	657.627	137.403	446.917	185.600	1.427.547	608.377	16.456	2.052.380	906.896	615.727	0	275.391	1.798.013	254.367
May	645.526	125.146	506.850	233.351	1.510.874	440.165	39.065	1.990.105	886.007	618.255	1.504.262	290.893	1.795.156	194.949
Jun	620.575	118.973	151.906	161.448	1.052.902	443.296	13.322	1.509.521	893.970	507.178	1.401.148	200.561	1.601.709	-92.189
Jul	658.054	128.033	479.721	117.158	1.382.966	523.219	11.800	1.917.985	891.463	591.618	1.483.081	273.016	1.756.097	161.888
Ago	734.785	143.779	94.623	148.946	1.122.133	449.651	9.428	1.581.211	900.815	519.637	1.420.452	164.384	1.584.836	-3.624

Fuente: Ministerio de Hacienda, Dirección de Política Fiscal.

*Cifras preliminares.

Cuadro N° 37 a

Balanza de pagos - presentación normalizada. **
En millones de dólares.

	2012*				Total	2013	
	I*	II*	III*	IV*		I*	II*
I.- Cuenta corriente	26,9	140,3	146,4	-269,1	44,4	187,2	521,5
A. Bienes 1/	199,5	457,8	270,5	-21,3	906,4	342,8	912,5
1. Exportaciones (crédito)	2.704,1	3.096,6	3.152,3	3.070,4	12.023,4	3.279,1	3.888,9
2. Importaciones (débito)	-2.504,6	-2.638,8	-2.881,8	-3.091,7	-11.116,9	-2.936,3	-2.976,3
B. Servicios	-40,3	-110,8	-18,5	24,9	-144,7	-46,2	-149,7
1. Transportes	-76,6	-123,2	-54,9	-44,2	-298,8	-77,9	-135,3
2. Viajes	12,9		13,7	31,1	57,7	6,9	-10,2
3. Otros servicios 2/	23,3	12,3	22,7	38,0	96,4	24,8	-4,2
C. Renta	-314,9	-381,9	-303,8	-475,4	-1.476,0	-273,7	-389,0
1. Remuneración a empleados							
2. Renta de la inversión	-314,9	-381,9	-303,8	-475,4	-1.476,0	-273,7	-389,0
2.1 Inver. Extr. Directa	-171,7	-241,2	-169,2	-348,6	-930,7	-141,2	-235,4
2.2 Inver. de Cartera							-23,9
2.3 Otra inversión	-143,2	-140,7	-134,6	-126,8	-545,3	-132,5	-129,8
D. Transferencias corrientes	182,6	175,2	198,2	202,7	758,7	164,3	147,7
II. Cuenta capital y financiera	-350,9	331,7	-182,2	437,6	236,2	321,4	-216,8
A. Cuenta de capital	12,0	15,0	12,0	12,0	51,0	14,4	18,0
1. Transferencias de capital	12,0	15,0	12,0	12,0	51,0	14,4	18,0
B. Cuenta financiera	-362,9	316,7	-194,2	425,6	185,2	307,0	-234,8
1. Inversión directa	312,2	139,0	-224,1	-83,4	143,7	162,2	40,7
2. Inversión de cartera				600,0	600,0	500,0	
3. Otra inversión	-675,1	177,7	29,9	-91,0	-558,5	-355,2	-275,5
3.1 Activos	-360,2	263,3	50,7	-273,7	-319,8	-81,0	-27,8
3.1.1 Créditos comerciales	-7,2	-22,0	-7,3	-10,7	-47,1	-13,6	-7,1
3.1.2 Préstamos	-165,0	110,4	-21,6	-9,9	-86,1	-31,5	19,5
3.1.3 Moneda y depósitos	-217,6	185,6	72,6	-255,9	-215,3	-37,1	-39,5
3.1.4 Otros activos	29,6	-10,7	7,0	2,8	28,7	1,2	-0,7
3.2 Pasivos	-314,9	-85,7	-20,8	182,7	-238,7	-274,3	-247,8
3.2.1 Créditos comerciales	-76,4	31,4	-31,0	279,7	203,7	-33,3	21,4
3.2.2 Préstamos	-240,1	-171,2	14,8	-115,6	-512,1	-296,3	-165,2
3.2.3 Moneda y depósitos	-2,3	39,7	-27,6	-32,1	-22,3	-56,4	-36,4
3.2.4 Otros pasivos	3,9	14,5	23,0	50,7	92,0	111,8	-67,6
III. Errores y omisiones	110,0	-461,9	-5,2	52,0	-305,1	356,3	-219,1
IV. Activos de reserva	214,0	-10,0	41,0	-220,5	24,5	-864,9	-85,6

Fuente: Sub Gerencia General de Política Monetaria, Departamento de Departamento de Cuentas Externas.

*Cifras preliminares.

Nota: **Considerando como Residentes a Itaipú y Yacyretá. Presentación adaptada a la 5ta. Versión del Manual de Balanza de Fondo Monetario Internacional .

Observación:

1/ Incluye exportación de energía eléctrica de las entidades binacionales, reexportaciones, comercio exterior registrado en Adua

2/ Variación de las reservas internacionales netas; Incremento (-) y Pérdida (+)

La Balanza de Pagos del Paraguay está sujeta a nueva metodología. Link de consulta:

http://www.bcp.gov.py/attachments/article/434/Cambio_de_NO_RESIDENCIA_a_RESIDENCIA_281212.pdf

Cuadro N° 37 b

Balanza de pagos - presentación normalizada. **
En millones de dólares.

	2010					2011				
	I	II	III	IV	Total	I	II	III	IV	Total
I.- Cuenta corriente	58,6	-57,6	-239,8	-414,8	-653,6	-100,7	-13,4	41,2	-197,2	-270,2
A. Bienes 1/	-154,1	-130,8	-433,1	-678,5	-1.396,5	-435,8	-243,8	-263,9	-734,2	-1.677,7
1. Exportaciones (crédito)	1.951,6	2.200,4	2.124,4	2.243,4	8.519,7	2.218,4	2.784,1	2.991,0	2.395,1	10.388,6
2. Importaciones (débito)	-2.105,7	-2.331,2	-2.557,5	-2.921,9	-9.916,3	-2.654,2	-3.028,0	-3.254,9	-3.129,3	-12.066,4
B. Servicios	194,2	71,1	225,5	228,1	718,9	235,4	138,4	264,2	375,7	1.013,7
1. Transportes	-50,4	-101,8	-50,1	-47,8	-250,0	-71,8	-136,3	-49,5	-41,1	-298,7
2. Viajes	0,8	12,3	25,6	25,8	64,5	18,7	17,7	22,8	27,5	86,7
3. Otros servicios 2/	243,7	160,6	249,9	250,1	904,4	288,5	257,0	290,8	389,3	1.225,7
C. Renta	-91,1	-130,5	-176,0	-135,9	-533,4	-62,2	-83,7	-145,4	-15,7	-307,0
1. Remuneración a empleados	70,8	56,5	51,6	75,2	254,1	79,0	108,4	82,9	94,3	364,6
2. Renta de la inversión	-161,9	-187,0	-227,6	-211,1	-787,5	-141,2	-192,1	-228,3	-110,0	-671,6
2.1 Inver. Extr. Directa	-148,7	-171,4	-211,3	-199,5	-730,9	-126,5	-179,1	-207,3	-104,8	-617,7
2.2 Inver. de Cartera										
2.3 Otra inversión	-13,2	-15,6	-16,3	-11,6	-56,6	-14,8	-13,0	-21,0	-5,2	-54,0
D. Transferencias corrientes	109,6	132,6	143,8	171,5	557,5	161,9	175,8	186,3	176,9	700,9
II. Cuenta capital y financiera	-82,8	99,5	194,5	496,8	708,0	165,8	539,8	-196,7	242,6	751,6
A. Cuenta de capital	12,0	8,0	10,0	10,0	40,0	10,0	10,0	10,0	10,0	40,0
1. Transferencias de capital	12,0	8,0	10,0	10,0	40,0	10,0	10,0	10,0	10,0	40,0
B. Cuenta financiera	-94,8	91,5	184,5	486,8	668,0	155,8	529,8	-206,7	232,6	711,6
1. Inversión directa 3/	2,5	71,7	170,8	94,7	339,7	39,2	271,5	-42,5	215,2	483,4
2. Inversión de cartera										
3. Otra inversión	-97,3	19,8	13,7	392,1	328,3	116,6	258,4	-164,2	17,4	228,2
3.1 Activos	-2,2	-56,4	48,2	12,1	1,7	141,3	280,1	-213,2	4,6	212,8
3.1.1 Créditos comerciales	-11,7	4,9	-7,5	-4,3	-18,6	-2,8	1,7	2,7	4,1	5,7
3.1.2 Préstamos	-73,7	24,3	-1,5	82,5	31,6	-138,2	231,8	-8,0	195,4	281,0
3.1.3 Moneda y depósitos	104,9	-65,9	75,5	-38,3	76,2	293,6	111,1	-149,4	-111,5	143,8
3.1.4 Otros activos	-21,7	-19,7	-18,3	-27,8	-87,5	-11,3	-64,5	-58,5	-83,4	-217,7
3.2 Pasivos	-95,1	76,2	-34,5	380,0	326,6	-24,7	-21,7	49,0	12,8	15,4
3.2.1 Créditos comerciales	-44,2	34,9	-21,3	101,3	70,7	26,1	-107,9	14,2	71,9	4,3
3.2.2 Préstamos	-18,8	34,1	-20,3	198,2	193,2	-49,9	83,2	4,6	-0,1	37,8
3.2.3 Moneda y depósitos	-18,2	3,1	34,5	32,3	51,7	-65,3	-13,5	2,8	-64,0	-140,0
3.2.4 Otros pasivos	-13,9	4,1	-27,4	48,3	11,1	64,4	16,5	27,4	5,0	113,3
III. Errores y omisiones	1,6	37,2	84,1	141,8	264,7	105,7	7,6	170,3	19,1	302,7
IV. Activos de reserva 4/	22,6	-79,2	-38,8	-223,8	-319,2	-170,8	-534,0	-14,8	-64,5	-784,1

Fuente: Sub Gerencia General de Política Monetaria, Departamento de Cuentas Externas.

Nota: **A partir del 01/01/2013 las entidades binacionales son consideradas como residentes de la economía paraguaya y se discontinúa el uso de las estadísticas de la Balanza de Pagos bajo el criterio de No Residencia de las mismas. Referirse al cuadro 36 A para la versión de la Balanza que incluye los nuevos cambios metodológicos.

Observación:

1/ Incluye binacionales, así como el comercio registrado y no registrado de acuerdo a cifras DOTS/FMI y las reexportaciones.

2/ Incluye transacciones de las binacionales (regalías, compensaciones y otros servicios).

3/ Incluye inversión directa de las binacionales.

4/ Variación de los activos de reservas internacionales; incremento (-) y pérdida (+).

Cuadro N° 38 a

Resumen de la cuenta corriente por componentes normalizados.**

En millones de dólares.

Partida	2012*				Total	2013	
	I*	II*	III*	IV*		I*	II*
I. Cuenta corriente	26,9	140,3	146,4	-269,1	44,4	187,2	521,5
Exportaciones de bienes, servicios y renta	2.866,8	3.273,6	3.360,3	3.309,5	12.810,2	3.474,8	4.098,0
A. Bienes	2.704,1	3.096,6	3.152,3	3.070,4	12.023,4	3.279,1	3.888,9
1. Mercancías generales	2.677,3	3.067,2	3.118,7	3.032,7	11.895,8	3.245,3	3.852,9
2. Bienes para transformación	25,0	27,0	31,0	36,0	119,0	32,0	33,5
3. Reparaciones de bienes	0,1	0,1	0,1	0,1	0,5	0,1	0,1
4. Bienes adq. en puertos por medios de transporte	1,7	2,3	2,5	1,6	8,0	1,7	2,3
5. Oro no monetario	0,0	0,0	0,0	0,0	0,0	0,0	0,0
B. Servicios	154,3	167,2	197,0	226,2	744,7	187,3	196,9
1. Transportes	44,6	76,0	90,8	79,6	291,0	64,0	105,0
2. Viajes	64,6	56,5	61,0	82,4	264,5	68,1	65,0
3. Servicios de comunicaciones	3,3	3,3	3,3	3,3	13,0	3,3	3,3
4. Servicios de construcción	0,0	0,0	0,0	0,0	0,0	0,0	0,0
5. Servicios de seguros	5,0	5,0	5,0	5,0	20,0	5,0	5,0
6. Servicios financieros	0,8	0,6	1,1	0,6	3,1	1,0	0,8
7. Servicios de informática y de información	0,1	0,1	0,1	0,1	0,4	0,1	0,1
8. Regalías y derechos de licencia	0,0	0,0	0,0	0,0	0,0	0,0	0,0
9. Otros servicios empresariales	0,9	0,8	0,8	0,2	2,7	0,9	0,8
10. Servicios personales, culturales y recreativos	0,0	0,0	0,0	0,0	0,0	0,0	0,0
11. Servicios del gobierno, n.i.o.p.	35,0	25,0	35,0	55,0	150,0	45,0	17,0
C. Renta	8,4	9,8	10,9	13,0	42,1	8,4	12,3
1. Remuneración de empleados	0,0	0,0	0,0	0,0	0,0	0,0	0,0
2. Renta de la inversión	8,4	9,8	10,9	13,0	42,1	8,4	12,3
2.1 Inversión directa	0,1	0,1	0,0	0,0	0,2	0,1	0,1
2.2 Inversión de cartera	0,0	0,0	0,0	0,0	0,0	0,0	0,0
2.3 Otra inversión	8,3	9,7	10,9	13,0	41,9	8,3	12,2
Importaciones de bienes, servicios y renta	-3.022,5	-3.308,6	-3.412,1	-3.781,4	-13.524,5	-3.451,9	-3.724,3
A. Bienes	-2.504,6	-2.638,8	-2.881,8	-3.091,7	-11.116,9	-2.936,3	-2.976,3
1. Mercancías generales	-2.489,8	-2.623,9	-2.864,9	-3.072,5	-11.051,1	-2.919,5	-2.958,4
2. Bienes para transformación	-13,0	-14,0	-16,0	-17,0	-60,0	-15,0	-17,0
3. Reparaciones de bienes	-0,2	-0,2	-0,2	-0,2	-0,8	-0,2	-0,2
4. Bienes adq. en puertos por medios de transporte	-1,6	-0,7	-0,7	-2,0	-5,0	-1,6	-0,7
5. Oro no monetario	0,0	0,0	0,0	0,0	0,0	0,0	0,0
B. Servicios	-194,6	-278,1	-215,5	-201,2	-889,5	-233,5	-346,6
1. Transportes	-121,2	-199,1	-145,7	-123,8	-589,9	-141,9	-240,2
2. Viajes	-51,7	-56,5	-47,3	-51,3	-206,8	-61,2	-75,2
3. Servicios de comunicaciones	-1,0	-1,0	-1,0	-1,0	-4,0	-1,0	-1,0
4. Servicios de construcción	0,0	0,0	0,0	0,0	0,0	0,0	0,0
5. Servicios de seguros	-11,2	-11,4	-12,1	-12,3	-47,1	-11,2	-11,4
6. Servicios financieros	-1,8	-2,5	-1,5	-3,7	-9,5	-1,8	-2,5
7. Servicios de informática y de información	-0,4	-0,2	-0,2	-1,3	-2,1	-0,4	-0,2
8. Regalías y derechos de licencia	-0,5	-0,5	-0,9	-0,6	-2,5	-0,2	-0,2
9. Otros servicios empresariales	-1,8	-1,8	-1,8	-1,2	-6,6	-1,8	-1,8
10. Servicios personales, culturales y recreativos	0,0	0,0	0,0	0,0	0,0	0,0	0,0
11. Servicios del gobierno, n.i.o.p.	-5,0	-5,0	-5,0	-6,0	-21,0	-5,0	-5,0
C. Renta	-323,3	-391,7	-314,8	-488,4	-1.518,1	-282,1	-401,4
1. Remuneración de empleados	0,0	0,0	0,0	0,0	0,0	0,0	0,0
2. Renta de la inversión	-323,3	-391,7	-314,8	-488,4	-1.518,1	-282,1	-401,4
2.1 Inversión directa	-171,8	-241,3	-169,2	-348,6	-930,9	-141,3	-235,5
2.2 Inversión de cartera	0,0	0,0	0,0	0,0	0,0	0,0	-23,9
2.3 Otra inversión	-151,5	-150,4	-145,6	-139,8	-587,2	-140,8	-142,0
Balance de bienes	199,5	457,8	270,5	-21,3	906,4	342,8	912,5
Balance de servicios	-40,3	-110,8	-18,5	24,9	-144,7	-46,2	-149,7
Balance de renta	-314,9	-381,9	-303,8	-475,4	-1.476,0	-273,7	-389,0
D. Transferencias corrientes	182,6	175,2	198,2	202,7	758,7	164,3	147,7
1. Gobierno general	3,7	3,7	3,7	3,5	14,6	1,7	1,7
2. Otros sectores	178,9	171,5	194,5	199,2	744,1	162,6	146,0

Fuente: Sub Gerencia General de Política Monetaria, Departamento de Departamento de Cuentas Externas.

*Cifras preliminares.

Nota: **Considerando como Residentes a Itaipú y Yacyretá. Presentación adaptada a la 5ta. Versión del Manual de Balanza de Pagos del Fondo Monetario Internacional.

Cuadro N° 38 b

Resumen de la cuenta corriente por componentes normalizados.**

En millones de dólares.

Partida	2010					2011				
	I	II	III	IV	Total	I	II	III	IV	Total
I. Cuenta corriente	58,6	-57,6	-239,8	-414,8	-653,6	-100,7	-13,4	41,2	-197,2	-270,2
Exportaciones de bienes, servicios y renta	2.392,8	2.607,4	2.592,2	2.728,9	10.321,3	2.734,5	3.356,2	3.581,5	3.076,9	12.749,1
A. Bienes	1.951,6	2.200,4	2.124,4	2.243,4	8.519,7	2.218,4	2.784,1	2.991,0	2.395,1	10.388,6
1. Mercancías generales	1.929,0	2.174,7	2.092,8	2.207,5	8.404,0	2.193,6	2.756,7	2.958,4	2.358,4	10.267,1
2. Bienes para transformación	20,8	23,3	29,0	34,2	107,3	23,0	25,0	30,0	35,0	113,0
3. Reparaciones de bienes	0,1	0,1	0,1	0,1	0,5	0,1	0,1	0,1	0,1	0,5
4. Bienes adq. en puertos por medios de transporte	1,7	2,3	2,5	1,6	8,0	1,7	2,3	2,5	1,6	8,0
5. Oro no monetario	0,0	0,0	0,0	0,0	0,0	0,0	0,0	0,0	0,0	0,0
B. Servicios	357,4	316,9	402,1	396,9	1.473,4	423,0	426,9	493,8	572,9	1.916,5
1. Transportes	44,4	64,5	68,0	53,6	230,4	45,7	77,0	97,9	72,3	292,8
2. Viajes	47,8	50,4	60,9	58,3	217,4	56,5	59,4	70,4	75,0	261,3
3. Servicios de comunicaciones	5,3	3,8	3,8	3,8	16,5	6,3	3,3	3,3	3,3	16,0
4. Servicios de construcción	0,0	0,0	0,0	0,0	0,0	0,0	0,0	0,0	0,0	0,0
5. Servicios de seguros	6,0	6,0	6,0	6,0	24,0	6,0	6,0	6,0	6,0	24,0
6. Servicios financieros	1,1	0,6	1,1	0,6	3,4	1,3	1,1	1,7	1,3	5,4
7. Servicios de informática y de información	1,1	1,1	1,1	1,1	4,4	0,1	0,1	0,1	0,1	0,4
8. Regalías y derechos de licencia	56,1	61,6	66,4	70,0	254,1	74,9	74,4	75,4	72,5	297,2
9. Otros servicios empresariales	155,7	100,0	159,9	144,1	559,7	202,3	180,7	204,0	282,4	869,4
10. Servicios personales, culturales y recreativos	0,0	14,0	0,0	0,0	14,0	0,0	0,0	0,0	0,0	0,0
11. Servicios del gobierno, n.i.o.p.	40,0	15,0	35,0	59,5	149,5	30,0	25,0	35,0	60,0	150,0
C. Renta	83,7	90,1	65,7	88,7	328,2	93,1	145,1	96,8	108,9	443,9
1. Remuneración de empleados	70,8	56,5	51,6	75,2	254,1	79,0	108,4	82,9	94,3	364,6
2. Renta de la inversión	12,9	33,6	14,1	13,5	74,1	14,1	36,7	13,9	14,6	79,3
2.1 Inversión directa	1,9	23,4	1,8	1,8	28,9	1,9	24,3	1,8	1,8	29,8
2.2 Inversión de cartera	0,0	0,0	0,0	0,0	0,0	0,0	0,0	0,0	0,0	0,0
2.3 Otra inversión	11,0	10,2	12,3	11,7	45,2	12,2	12,4	12,1	12,8	49,5
Importaciones de bienes, servicios y renta	-2.443,8	-2.797,6	-2.975,8	-3.315,2	-11.532,4	-2.997,2	-3.545,3	-3.726,6	-3.451,0	-13.720,1
A. Bienes	-2.105,7	-2.331,2	-2.557,5	-2.921,9	-9.916,3	-2.654,2	-3.028,0	-3.254,9	-3.129,3	-12.066,4
1. Mercancías generales	-2.094,6	-2.320,4	-2.544,1	-2.904,1	-9.863,2	-2.641,4	-3.015,7	-3.241,0	-3.111,1	-12.009,2
2. Bienes para transformación	-9,3	-9,9	-12,5	-15,6	-47,3	-11,0	-11,4	-13,0	-16,0	-51,4
3. Reparaciones de bienes	-0,2	-0,2	-0,2	-0,2	-0,8	-0,2	-0,2	-0,2	-0,2	-0,8
4. Bienes adq. en puertos por medios de transporte	-1,6	-0,7	-0,7	-2,0	-5,0	-1,6	-0,7	-0,7	-2,0	-5,0
5. Oro no monetario	0,0	0,0	0,0	0,0	0,0	0,0	0,0	0,0	0,0	0,0
B. Servicios	-163,3	-245,8	-176,7	-168,8	-754,5	-187,6	-288,5	-229,6	-197,1	-902,9
1. Transportes	-94,8	-166,3	-118,0	-101,4	-480,4	-117,5	-213,3	-147,4	-113,4	-591,6
2. Viajes	-47,0	-38,1	-35,3	-32,5	-152,9	-37,8	-41,7	-47,6	-47,5	-174,6
3. Servicios de comunicaciones	-1,0	-1,0	-1,0	-1,0	-4,0	-1,0	-1,0	-1,0	-1,0	-4,0
4. Servicios de construcción	0,0	0,0	0,0	0,0	0,0	0,0	0,0	0,0	0,0	0,0
5. Servicios de seguros	-11,2	-11,4	-12,1	-12,3	-47,1	-11,2	-11,4	-12,1	-12,3	-47,1
6. Servicios financieros	-1,6	-2,3	-1,3	-3,5	-8,7	-7,4	-8,6	-8,6	-9,8	-34,4
7. Servicios de informática y de información	-0,4	-0,2	-0,2	-1,3	-2,1	-0,4	-0,2	-0,2	-1,3	-2,1
8. Regalías y derechos de licencia	-0,5	-0,5	-0,9	-0,6	-2,5	-0,5	-0,5	-0,9	-0,6	-2,5
9. Otros servicios empresariales	-1,8	-4,6	-1,8	-1,2	-9,4	-1,8	-1,8	-1,8	-1,2	-6,6
10. Servicios personales, culturales y recreativos	0,0	0,0	0,0	0,0	0,0	0,0	0,0	0,0	0,0	0,0
11. Servicios del gobierno, n.i.o.p.	-5,0	-21,4	-6,0	-15,0	-47,4	-10,0	-10,0	-10,0	-10,0	-40,0
C. Renta	-174,8	-220,5	-241,7	-224,5	-861,6	-155,4	-228,8	-242,1	-124,6	-750,9
1. Remuneración de empleados	0,0	0,0	0,0	0,0	0,0	0,0	0,0	0,0	0,0	0,0
2. Renta de la inversión	-174,8	-220,5	-241,7	-224,5	-861,6	-155,4	-228,8	-242,1	-124,6	-750,9
2.1 Inversión directa	-150,6	-194,8	-213,1	-201,3	-759,8	-128,4	-203,4	-209,1	-106,6	-647,5
2.2 Inversión de cartera	0,0	0,0	0,0	0,0	0,0	0,0	0,0	0,0	0,0	0,0
2.3 Otra inversión	-24,2	-25,7	-28,6	-23,2	-101,8	-27,0	-25,4	-33,0	-18,1	-103,5
Balance de bienes	-154,1	-130,8	-433,1	-678,5	-1.396,5	-435,8	-243,8	-263,9	-734,2	-1.677,7
Balance de servicios	194,2	71,1	225,5	228,1	718,9	235,4	138,4	264,2	375,7	1.013,7
Balance de renta	-91,1	-130,5	-176,0	-135,9	-533,4	-62,2	-83,7	-145,4	-15,7	-307,0
D. Transferencias corrientes	109,6	132,6	143,8	171,5	557,5	161,9	175,8	186,3	176,9	700,9
1. Gobierno general	1,7	1,7	1,7	1,5	6,6	21,7	1,7	1,7	1,5	26,6
2. Otros sectores	107,9	130,9	142,1	170,0	550,9	140,2	174,1	184,6	175,4	674,3

Fuente: Sub Gerencia General de Política Monetaria, Departamento de Cuentas Externas.

Nota: **A partir del 01/01/2013 las entidades binacionales son consideradas como residentes de la economía paraguaya y se discontinúa el uso de las estadísticas de la Balanza de Pagos bajo el criterio de No Residencia de las mismas. Referirse al cuadro 37 A para la versión de la Balanza que incluye los nuevos cambios metodológicos.

Cuadro N° 39 a
Resumen de la Cuenta de Capital y Financiera por componentes normalizados.**
En millones de dólares.

Partida	2012*					2013*	
	I*	II*	III*	IV*	Total	I*	II*
II. Cuenta de Capital y Financiera	-136,9	321,7	-141,2	217,1	260,7	-543,5	-302,5
A. Cuenta de Capital	12,0	15,0	12,0	12,0	51,0	14,4	18,0
B. Cuenta Financiera (1+2+3+4+5)	-148,9	306,7	-153,2	205,1	209,7	-557,9	-320,5
1. Inversión directa	312,2	139,0	-224,1	-83,4	143,7	162,2	40,7
1.1 En el Exterior	0,0	0,0	0,0	0,0	0,0	0,0	0,0
1.1.1 Acciones y participaciones de capital	0,0	0,0	0,0	0,0	0,0	0,0	0,0
1.1.2 Utilidades reinvertidas	0,0	0,0	0,0	0,0	0,0	0,0	0,0
1.1.3 Otro capital	0,0	0,0	0,0	0,0	0,0	0,0	0,0
1.1.4 Instrumentos financieros derivados	0,0	0,0	0,0	0,0	0,0	0,0	0,0
1.2 En Paraguay	312,2	139,0	-224,1	-83,4	143,7	162,2	40,7
1.2.1 Acciones y participaciones de capital	143,8	44,2	37,0	-0,4	224,6	23,5	40,5
1.2.2 Utilidades reinvertidas	-192,9	66,9	10,2	39,4	-76,4	-131,3	80,2
1.2.3 Otro capital	361,3	27,9	-271,3	-122,4	-4,5	270,0	-80,0
1.2.4 Instrumentos financieros derivados	0,0	0,0	0,0	0,0	0,0	0,0	0,0
2. Inversión de cartera	0,0	0,0	0,0	600,0	600,0	500,0	0,0
2.1 Activos	0,0	0,0	0,0	0,0	0,0	0,0	0,0
2.2 Pasivos	0,0	0,0	0,0	600,0	600,0	500,0	0,0
3. Instrumentos financieros derivados	0,0	0,0	0,0	0,0	0,0	0,0	0,0
3.1 Activos	0,0	0,0	0,0	0,0	0,0	0,0	0,0
3.2 Pasivos	0,0	0,0	0,0	0,0	0,0	0,0	0,0
4. Otra inversión	-675,1	177,7	29,9	-91,0	-558,5	-355,2	-275,5
4.1 Activos	-360,2	263,3	50,7	-273,7	-319,8	-81,0	-27,8
4.1.1 Créditos comerciales	-7,2	-22,0	-7,3	-10,7	-47,1	-13,6	-7,1
4.1.2 Préstamos	-165,0	110,4	-21,6	-9,9	-86,1	-31,5	19,5
4.1.3 Moneda y depósitos	-217,6	185,6	72,6	-255,9	-215,3	-37,1	-39,5
4.1.4 Otros activos	29,6	-10,7	7,0	2,8	28,7	1,2	-0,7
4.2 Pasivos	-314,9	-85,7	-20,8	182,7	-238,7	-274,3	-247,8
4.2.1 Créditos comerciales	-76,4	31,4	-31,0	279,7	203,7	-33,3	21,4
4.2.2 Préstamos	-240,1	-171,2	14,8	-115,6	-512,1	-296,3	-165,2
4.2.3 Moneda y depósitos	-2,3	39,7	-27,6	-32,1	-22,3	-56,4	-36,4
4.2.4 Otros pasivos	3,9	14,5	23,0	50,7	92,0	111,8	-67,6
5. Activos de reserva	214,0	-10,0	41,0	-220,5	24,5	-864,9	-85,6
III. Errores y omisiones netos	110,0	-461,9	-5,2	52,0	-305,1	356,3	-219,1

Fuente: Sub Gerencia General de Política Monetaria, Departamento de Departamento de Cuentas Externas.

*Cifras preliminares.

Nota: **Considerando como Residentes a Itaipú y Yacyretá. Presentación adaptada a la 5ta. Versión del Manual de Balanza de Pagos del Fondo Monetario Internacional .

Cuadro Nº 39 b

Resumen de la cuenta de capital por componentes normalizados.**
En millones de dólares.

Partida	2010					2011				
	I	II	III	IV	Total	I	II	III	IV	Total
II. Cuenta de capital y financiera	-60,2	20,3	155,7	273,0	388,8	-45,0	45,8	-221,5	188,1	-32,5
A. Cuenta de capital	12,0	8,0	10,0	10,0	40,0	10,0	10,0	10,0	10,0	40,0
B. Cuenta financiera (1+2+3+4+5)	-72,2	12,3	145,7	263,0	348,8	-55,0	35,8	-231,5	178,1	-72,5
1. Inversión directa	2,5	71,7	170,8	94,7	339,7	39,2	271,5	-42,5	215,2	483,4
1.1 En el Exterior	-1,8	-1,8	-1,8	-1,8	-7,2	-1,8	-1,8	-1,8	-1,8	-7,2
1.1.1 Acciones y participaciones de capital	0,0	0,0	0,0	0,0	0,0	0,0	0,0	0,0	0,0	0,0
1.1.2 Utilidades reinvertidas	-1,8	-1,8	-1,8	-1,8	-7,2	-1,8	-1,8	-1,8	-1,8	-7,2
1.1.3 Otro capital	0,0	0,0	0,0	0,0	0,0	0,0	0,0	0,0	0,0	0,0
1.1.4 Instrumentos financieros derivados	0,0	0,0	0,0	0,0	0,0	0,0	0,0	0,0	0,0	0,0
1.2 En Paraguay	4,3	73,5	172,6	96,5	346,9	41,0	273,3	-40,7	217,0	490,6
1.2.1 Acciones y participaciones de capital	-33,8	16,4	48,3	77,7	108,6	145,5	109,1	5,3	206,6	466,5
1.2.2 Utilidades reinvertidas	-115,9	70,4	56,9	98,5	109,9	-206,0	1,2	47,3	-51,5	-209,0
1.2.3 Otro capital	154,0	-13,3	67,4	-79,7	128,4	101,5	163,0	-93,3	61,9	233,1
1.2.4 Instrumentos financieros derivados	0,0	0,0	0,0	0,0	0,0	0,0	0,0	0,0	0,0	0,0
2. Inversión de cartera	0,0	0,0	0,0	0,0	0,0	0,0	0,0	0,0	0,0	0,0
2.1 Activos	0,0	0,0	0,0	0,0	0,0	0,0	0,0	0,0	0,0	0,0
2.2 Pasivos	0,0	0,0	0,0	0,0	0,0	0,0	0,0	0,0	0,0	0,0
3. Instrumentos financieros derivados	0,0	0,0	0,0	0,0	0,0	0,0	0,0	0,0	0,0	0,0
3.1 Activos	0,0	0,0	0,0	0,0	0,0	0,0	0,0	0,0	0,0	0,0
3.2 Pasivos	0,0	0,0	0,0	0,0	0,0	0,0	0,0	0,0	0,0	0,0
4. Otra inversión	-97,3	19,8	13,7	392,1	328,3	76,6	298,4	-174,2	27,4	228,2
4.1 Activos	-2,2	-56,4	48,2	12,1	1,7	101,3	320,1	-223,2	14,6	212,8
4.1.1 Créditos comerciales	-11,7	4,9	-7,5	-4,3	-18,6	-2,8	1,7	2,7	4,1	5,7
4.1.2 Préstamos	-73,7	24,3	-1,5	82,5	31,6	-138,2	231,8	-8,0	195,4	281,0
4.1.3 Moneda y depósitos	104,9	-65,9	75,5	-38,3	76,2	253,6	151,1	-159,4	-101,5	143,8
4.1.4 Otros activos	-21,7	-19,7	-18,3	-27,8	-87,5	-11,3	-64,5	-58,5	-83,4	-217,7
4.2 Pasivos	-95,1	76,2	-34,5	380,0	326,6	-24,7	-21,7	49,0	12,8	15,4
4.2.1 Créditos comerciales	-44,2	34,9	-21,3	101,3	70,7	26,1	-107,9	14,2	71,9	4,3
4.2.2 Préstamos	-18,8	34,1	-20,3	198,2	193,2	-49,9	83,2	4,6	-0,1	37,8
4.2.3 Moneda y depósitos	-18,2	3,1	34,5	32,3	51,7	-65,3	-13,5	2,8	-64,0	-140,0
4.2.4 Otros pasivos	-13,9	4,1	-27,4	48,3	11,1	64,4	16,5	27,4	5,0	113,3
5. Activos de reserva	22,6	-79,2	-38,8	-223,8	-319,2	-170,8	-534,0	-14,8	-64,5	-784,1
III. Errores y omisiones netos	1,6	37,2	84,1	141,8	264,7	145,7	-32,4	180,3	9,1	302,7

Fuente: Sub Gerencia General de Política Monetaria, Departamento de Departamento de Cuentas Externas.

Nota: **A partir del 01/01/2013 las entidades binacionales son consideradas como residentes de la economía paraguaya y se discontinúa el uso de las estadísticas de la Balanza de Pagos bajo el criterio de No Residencia de las mismas. Referirse al cuadro 38 A para la versión de la Balanza que incluye los nuevos cambios metodológicos.

Cuadro N° 40 a

Balanza de pagos de Paraguay.**

Presentación analítica.

En millones de dólares.

Partida	2012*				2013*		
	I*	II*	III*	IV*	Total	I*	II*
A. Cuenta corriente	26,9	140,3	146,4	-269,1	44,4	187,2	521,5
1. Bienes f.o.b. : exportaciones	2.704,1	3.096,6	3.152,3	3.070,4	12.023,4	3.279,1	3.888,9
2. Bienes f.o.b. : importaciones	-2.504,6	-2.638,8	-2.881,8	-3.091,7	-11.116,9	-2.936,3	-2.976,3
Balanza de bienes	199,5	457,8	270,5	-21,3	906,4	342,8	912,5
3. Servicios: crédito	154,3	167,2	197,0	226,2	744,7	187,3	196,9
4. Servicios: débito	-194,6	-278,1	-215,5	-201,2	-889,5	-233,5	-346,6
Balanza de bienes y servicios	159,1	346,9	252,0	3,6	761,7	296,6	762,8
5. Renta: crédito	8,4	9,8	10,9	13,0	42,1	8,4	12,3
6. Renta: débito	-323,3	-391,7	-314,8	-488,4	-1.518,1	-282,1	-401,4
Balanza de bienes, servicios y renta	-155,7	-34,9	-51,8	-471,8	-714,3	22,9	373,8
7. Transferencias corrientes: crédito	182,9	175,5	198,5	203,2	760,1	164,6	148,0
8. Transferencias corrientes: débito	-0,3	-0,3	-0,3	-0,5	-1,4	-0,3	-0,3
Cuenta de capital y financiera	-350,9	331,7	-182,2	438,0	236,6	321,4	-216,8
B. Cuenta de capital 1/	12,0	15,0	12,0	12,0	51,0	14,4	18,0
9. Cuenta de capital: crédito	12,0	15,0	12,0	12,0	51,0	14,4	18,0
10. Cuenta de capital: débito	0,0	0,0	0,0	0,0	0,0	0,0	0,0
Total, grupos A y B	38,9	155,3	158,4	-257,1	95,4	201,6	539,5
C. Cuenta financiera 1/	-362,9	316,7	-194,2	426,0	185,6	307,0	-234,8
11. Inversión directa en el extranjero	0,0	0,0	0,0	0,0	0,0	0,0	0,0
12. Inversión directa en economía declarante	312,2	139,0	-224,1	-83,4	143,7	162,2	40,7
13. Inversión de cartera - activos	0,0	0,0	0,0	0,0	0,0	0,0	0,0
13.1 Títulos de participación en capital	0,0	0,0	0,0	0,0	0,0	0,0	0,0
13.2 Títulos de deuda	0,0	0,0	0,0	0,0	0,0	0,0	0,0
14. Inversión de cartera - pasivos	0,0	0,0	0,0	600,0	600,0	500,0	0,0
14.1 Títulos de participación en capital	0,0	0,0	0,0	0,0	0,0	0,0	0,0
14.2 Títulos de deuda	0,0	0,0	0,0	600,0	600,0	500,0	0,0
15. Instr. financieros derivados - activos	0,0	0,0	0,0	0,0	0,0	0,0	0,0
16. Instr. financieros derivados - pasivos	0,0	0,0	0,0	0,0	0,0	0,0	0,0
17. Otra inversión - activos	-360,2	263,3	50,7	-273,7	-319,8	-81,0	-27,8
17.1 Autoridades monetarias	0,0	0,0	0,0	0,0	0,0	0,0	0,0
17.2 Gobierno general	0,0	0,0	0,0	0,0	0,0	0,0	0,0
17.3 Bancos	-229,3	91,1	107,5	-61,4	-92,1	38,1	-80,5
17.4 Otros sectores	-130,9	172,2	-56,8	-212,3	-227,7	-119,1	52,7
18. Otra inversión - pasivos	-314,9	-85,7	-20,8	183,1	-238,3	-274,3	-247,8
18.1 Autoridades monetarias	0,0	0,0	0,0	0,0	0,0	0,0	0,0
18.2 Gobierno general	-34,3	-23,4	-32,8	60,1	-30,4	-42,5	-23,4
18.3 Bancos	9,4	5,1	8,0	37,6	60,1	-115,2	-106,1
18.4 Otros sectores	-290,0	-67,4	4,0	85,4	-268,0	-116,6	-118,3
Total, grupos A a C	-324,0	471,9	-35,8	168,9	281,0	508,6	304,7
D. Errores y omisiones netos	110,0	-461,9	-5,2	52,0	-305,1	356,3	-219,1
Total, grupos A a D (Balanza global)	-214,0	10,0	-41,0	220,9	-24,1	864,9	85,6
E. Financiamiento	214,0	-10,0	41,0	-220,9	24,1	-864,9	-85,6
19. Activos de reserva	214,0	-10,0	41,0	-220,5	24,5	-864,9	-85,6
20. Uso crédito del FMI y préstamos del FMI	0,0	0,0	0,0	0,0	0,0	0,0	0,0
21. Financiamiento excepcional	0,0	0,0	0,0	-0,4	-0,4	0,0	0,0

Fuente: Sub Gerencia General de Política Monetaria, Departamento de Departamento de Cuentas Externas.

*Cifras preliminares.

Nota: 1/ Excluye componentes clasificados como grupo E.

Nota: **Considerando como Residentes a Itaipú y Yacyretá. Presentación adaptada a la 5ta. Versión del Manual de Balanza de Pagos del Fondo Monetario Internacional .

Cuadro Nº 40 b

Balanza de pagos de Paraguay.**
Presentación analítica.
En millones de dólares.

Partida	2010					2011				
	I	II	III	IV	Total	I	II	III	IV	Total
A. Cuenta corriente	58,6	-57,6	-239,8	-414,8	-653,6	-100,7	-13,4	41,2	-197,2	-270,2
1. Bienes f.o.b. : exportaciones	1.951,6	2.200,4	2.124,4	2.243,4	8.519,7	2.218,4	2.784,1	2.991,0	2.395,1	10.388,6
2. Bienes f.o.b. : importaciones	-2.105,7	-2.331,2	-2.557,5	-2.921,9	-9.916,3	-2.654,2	-3.028,0	-3.254,9	-3.129,3	-12.066,4
Balanza de bienes	-154,1	-130,8	-433,1	-678,5	-1.396,5	-435,8	-243,8	-263,9	-734,2	-1.677,7
3. Servicios: crédito	357,4	316,9	402,1	396,9	1.473,4	423,0	426,9	493,8	572,9	1.916,5
4. Servicios: débito	-163,3	-245,8	-176,7	-168,8	-754,5	-187,6	-288,5	-229,6	-197,1	-902,9
Balanza de bienes y servicios	40,0	-59,7	-207,6	-450,4	-677,7	-200,4	-105,5	0,3	-358,5	-664,1
5. Renta: crédito	83,7	90,1	65,7	88,7	328,2	93,1	145,1	96,8	108,9	443,9
6. Renta: débito	-174,8	-220,5	-241,7	-224,5	-861,6	-155,4	-228,8	-242,1	-124,6	-750,9
Balanza de bienes, servicios y renta	-51,0	-190,2	-383,6	-586,3	-1.211,1	-262,7	-189,2	-145,1	-374,1	-971,1
7. Transferencias corrientes: crédito	109,9	132,9	144,1	172,0	558,9	162,2	176,1	186,6	177,4	702,3
8. Transferencias corrientes: débito	-0,3	-0,3	-0,3	-0,5	-1,4	-0,3	-0,3	-0,3	-0,5	-1,4
Cuenta de capital y financiera	-82,7	99,4	194,6	496,8	708,1	125,8	579,5	-206,5	252,6	751,5
B. Cuenta de capital 1/	12,0	8,0	10,0	10,0	40,0	10,0	10,0	10,0	10,0	40,0
9. Cuenta de capital: crédito	12,0	8,0	10,0	10,0	40,0	10,0	10,0	10,0	10,0	40,0
10. Cuenta de capital: débito	0,0	0,0	0,0	0,0	0,0	0,0	0,0	0,0	0,0	0,0
Total, grupos A y B	70,6	-49,6	-229,8	-404,8	-613,6	-90,7	-3,4	51,2	-187,2	-230,2
C. Cuenta financiera 1/	-94,7	91,4	184,6	486,8	668,1	115,8	569,5	-216,5	242,6	711,5
11. Inversión directa en el extranjero	-1,8	-1,8	-1,8	-1,8	-7,2	-1,8	-1,8	-1,8	-1,8	-7,2
12. Inversión directa en economía declarante	4,3	73,5	172,6	96,5	346,9	41,0	273,3	-40,7	217,0	490,6
13. Inversión de cartera - activos	0,0	0,0	0,0	0,0	0,0	0,0	0,0	0,0	0,0	0,0
13.1 Títulos de participación en capital	0,0	0,0	0,0	0,0	0,0	0,0	0,0	0,0	0,0	0,0
13.2 Títulos de deuda	0,0	0,0	0,0	0,0	0,0	0,0	0,0	0,0	0,0	0,0
14. Inversión de cartera - pasivos	0,0	0,0	0,0	0,0	0,0	0,0	0,0	0,0	0,0	0,0
14.1 Títulos de participación en capital	0,0	0,0	0,0	0,0	0,0	0,0	0,0	0,0	0,0	0,0
14.2 Títulos de deuda	0,0	0,0	0,0	0,0	0,0	0,0	0,0	0,0	0,0	0,0
15. Instr. financieros derivados - activos	0,0	0,0	0,0	0,0	0,0	0,0	0,0	0,0	0,0	0,0
16. Instr. financieros derivados - pasivos	0,0	0,0	0,0	0,0	0,0	0,0	0,0	0,0	0,0	0,0
17. Otra inversión - activos	-2,2	-56,4	48,2	12,1	1,7	101,3	320,1	-223,2	14,6	212,8
17.1 Autoridades monetarias	0,0	0,0	0,0	0,0	0,0	0,0	0,0	0,0	0,0	0,0
17.2 Gobierno general	11,6	-13,1	-35,3	15,0	-21,8	58,7	-57,7	-81,8	-17,7	-98,5
17.3 Bancos	-115,4	21,6	24,3	-89,9	-159,4	-334,4	297,5	-34,2	165,0	93,9
17.4 Otros sectores	101,6	-64,9	59,2	87,0	182,9	377,0	80,3	-107,2	-132,7	217,4
18. Otra inversión - pasivos	-95,0	76,1	-34,4	380,0	326,7	-24,7	-22,0	49,2	12,8	15,3
18.1 Autoridades monetarias	1,0	-3,0	-0,1	-0,1	-2,2	1,0	-0,1	-0,1	-0,1	0,7
18.2 Gobierno general	-12,6	-9,2	-35,8	126,8	69,2	-42,3	7,7	-28,2	8,1	-54,7
18.3 Bancos	-12,1	-1,2	59,0	125,9	171,6	-38,9	-11,3	45,6	-49,4	-54,0
18.4 Otros sectores	-71,3	89,5	-57,5	127,5	88,2	55,5	-18,3	31,9	54,2	123,3
Total, grupos A a C	-24,1	41,9	-45,2	82,0	54,6	25,1	566,1	-165,3	55,4	481,3
D. Errores y omisiones netos	1,6	37,2	84,1	141,8	264,7	145,7	-32,4	180,3	9,1	302,7
Total, grupos A a D (Balanza global)	-22,5	79,1	38,9	223,8	319,3	170,8	533,7	15,0	64,5	784,0
E. Financiamiento	22,5	-79,1	-38,9	-223,8	-319,3	-170,8	-534,0	-14,8	-64,5	-784,1
19. Activos de reserva	22,6	-79,2	-38,8	-223,8	-319,2	-170,8	-534,0	-14,8	-64,5	-784,1
20. Uso crédito del FMI y préstamos del FMI	0,0	0,0	0,0	0,0	0,0	0,0	0,0	0,0	0,0	0,0
21. Financiamiento excepcional	-0,1	0,1	-0,1	0,0	-0,1	0,0	0,0	0,0	0,0	0,0

Fuente: Sub Gerencia General de Política Monetaria, Departamento de Cuentas Externas.

Nota: 1/ Excluye componentes clasificados como grupo E.

**A partir del 01/01/2013 las entidades binacionales son consideradas como residentes de la economía paraguaya y se discontinúa el uso de las estadísticas de la Balanza de Pagos bajo el criterio de No Residencia de las mismas. Referirse al cuadro 39 A para la versión de la Balanza que incluye los nuevos cambios metodológicos.

Cuadro Nº 41 a

Posición de inversión internacional (saldos a fin de periodo).**

En millones de dólares.

Partida	2012*					2013*	
	I*	II*	III*	IV*	Total	I*	II*
I. Activos	8.589,5	8.920,2	8.907,8	9.337,5	9.337,5	10.217,3	10.210,7
1. Inversión directa en el extranjero	0,0	0,0	0,0	0,0	0,0	0,0	0,0
1.1.1 Acciones y utilidades reinvertidas	0,0	0,0	0,0	0,0	0,0	0,0	0,0
1.1.2 Otro capital	0,0	0,0	0,0	0,0	0,0	0,0	0,0
1.1.3 Instrumentos financieros derivados	0,0	0,0	0,0	0,0	0,0	0,0	0,0
2. Inversión de cartera	4,0	4,0	4,0	4,0	4,0	4,0	4,0
2.1.1 Títulos de participación en el capital	4,0	4,0	4,0	4,0	4,0	4,0	4,0
2.1.2 Títulos de deuda	0,0	0,0	0,0	0,0	0,0	0,0	0,0
3. Instrumentos financieros derivados	0,0	0,0	0,0	0,0	0,0	0,0	0,0
4. Otra inversión	3.678,1	4.116,2	4.065,5	4.339,2	4.339,2	4.420,2	4.447,9
4.1.1 Créditos comerciales	787,6	792,6	799,9	810,6	810,6	824,2	831,2
4.1.2 Préstamos	338,2	249,3	270,9	280,8	280,8	312,3	292,8
4.1.3 Moneda y depósitos	2.247,3	2.841,2	2.768,6	3.024,5	3.024,5	3.061,6	3.101,1
4.1.4 Otros activos	304,9	233,0	226,0	223,3	223,3	222,1	222,8
5. Activos de reserva	4.907,4	4.800,0	4.838,3	4.994,3	4.994,3	5.793,2	5.758,8
5.1 Oro monetario	30,5	32,2	465,9	435,9	435,9	420,6	319,3
5.2 Derechos especiales de giro	169,5	169,5	169,5	169,5	169,5	169,5	169,5
5.3 Posición de reserva en el FMI	34,1	34,3	34,3	34,3	34,3	34,3	34,3
5.4 Divisas	4.673,2	4.563,9	4.168,5	4.354,5	4.354,5	5.168,7	5.235,6
5.5 Otros activos	0,0	0,0	0,0	0,0	0,0	0,0	0,0
II. Pasivos	18.788,9	18.633,6	18.466,2	19.177,7	19.177,7	19.499,1	19.309,8
1. Inversión directa en la economía declarante	3.704,7	4.193,4	4.033,2	3.949,8	3.949,8	4.112,0	4.152,7
1.2.1 Acciones y utilidades reinvertidas	3.164,7	3.122,1	3.233,2	3.272,2	3.272,2	3.164,4	3.285,1
1.2.2 Otro capital	540,0	1.071,3	800,0	677,6	677,6	947,6	867,6
1.2.3 Instrumentos financieros derivados	0,0	0,0	0,0	0,0	0,0	0,0	0,0
2. Inversión de cartera	0,2	0,2	0,2	600,2	600,2	1.100,2	1.100,2
2.2.1 Títulos de participación en el capital	0,0	0,0	0,0	0,0	0,0	0,0	0,0
2.2.2 Títulos de deuda	0,2	0,2	0,2	600,2	600,2	1.100,2	1.100,2
3. Instrumentos financieros derivados	0,0	0,0	0,0	0,0	0,0	0,0	0,0
4. Otra inversión	15.083,9	14.439,9	14.432,7	14.627,7	14.627,7	14.286,9	14.056,8
4.2.1 Créditos comerciales	166,7	216,0	185,0	464,7	464,7	431,4	452,8
4.2.2 Préstamos	10.751,0	10.087,6	10.112,7	10.005,7	10.005,7	9.642,9	9.495,4
4.2.3 Moneda y depósitos	231,9	208,0	180,4	148,3	148,3	91,9	55,5
4.2.4 Otros pasivos	3.934,4	3.928,3	3.954,6	4.009,0	4.009,0	4.120,8	4.053,2
III. Posición de inversión internacional neta (I-II)	-10.199,4	-9.713,4	-9.558,4	-9.840,2	-9.840,2	-9.281,8	-9.099,0

Fuente: Sub Gerencia General de Política Monetaria, Departamento de Departamento de Cuentas Externas.

*Cifras preliminares.

Nota: **Considerando como Residentes a Itaipú y Yacyretá.

Cuadro Nº 41 b

Posición de inversión internacional (saldos a fin de periodo).**

En millones de dólares.

Partida	2010					2011				
	I	II	III	IV	Total	I	II	III	IV	Total
I. Activos	7.675,9	7.787,3	7.828,5	8.653,1	8.653,1	8.762,0	8.974,3	9.153,3	9.263,0	9.263,0
1. Inversión directa en el extranjero	241,5	243,3	245,1	246,9	246,9	248,7	250,5	252,3	254,1	254,1
1.1.1 Acciones y utilidades reinvertidas	241,5	243,3	245,1	246,9	246,9	248,7	250,5	252,3	254,1	254,1
1.1.2 Otro capital	0,0	0,0	0,0	0,0	0,0	0,0	0,0	0,0	0,0	0,0
1.1.3 Instrumentos financieros derivados	0,0	0,0	0,0	0,0	0,0	0,0	0,0	0,0	0,0	0,0
2. Inversión de cartera	4,0	4,0	4,0	4,0	4,0	4,0	4,0	4,0	4,0	4,0
2.1.1 Títulos de participación en el capital	4,0	4,0	4,0	4,0	4,0	4,0	4,0	4,0	4,0	4,0
2.1.2 Títulos de deuda	0,0	0,0	0,0	0,0	0,0	0,0	0,0	0,0	0,0	0,0
3. Instrumentos financieros derivados	0,0	0,0	0,0	0,0	0,0	0,0	0,0	0,0	0,0	0,0
4. Otra inversión	3.575,4	3.631,9	3.583,7	4.233,8	4.233,8	4.132,5	3.812,4	4.035,6	4.021,0	4.021,0
4.1.1 Créditos comerciales	54,0	49,2	56,7	61,0	61,0	63,8	62,1	59,4	55,3	55,3
4.1.2 Préstamos	945,6	921,3	922,8	840,3	840,3	978,5	746,7	754,7	559,3	559,3
4.1.3 Moneda y depósitos	2.275,6	2.341,5	2.266,0	2.966,4	2.966,4	2.712,8	2.561,7	2.721,1	2.822,6	2.822,6
4.1.4 Otros activos	300,2	319,9	338,2	366,0	366,0	377,3	441,8	500,3	583,8	583,8
5. Activos de reserva	3.855,0	3.908,1	3.995,7	4.168,5	4.168,5	4.376,8	4.907,4	4.861,4	4.983,9	4.983,9
5.1 Oro monetario	23,6	26,4	26,4	26,4	26,4	30,5	30,5	30,5	30,5	30,5
5.2 Derechos especiales de giro	167,7	163,3	163,3	163,3	163,3	169,5	169,5	169,5	169,5	169,5
5.3 Posición de reserva en el FMI	32,6	31,6	31,6	31,6	31,6	34,1	34,1	34,1	34,1	34,1
5.4 Divisas	3.630,9	3.686,6	3.774,2	3.947,0	3.947,0	4.142,6	4.673,2	4.627,2	4.749,7	4.749,7
5.5 Otros activos	0,0	0,0	0,0	0,0	0,0	0,0	0,0	0,0	0,0	0,0
II. Pasivos	6.515,0	6.644,7	6.663,0	7.156,3	7.156,3	7.173,9	7.441,1	7.435,1	7.664,9	7.664,9
1. Inversión directa en la economía declarante	3.111,7	3.153,5	3.173,7	3.270,2	3.270,2	3.311,2	3.584,4	3.543,7	3.760,7	3.760,7
1.2.1 Acciones y utilidades reinvertidas	2.685,1	2.740,2	2.693,0	2.869,2	2.869,2	2.808,7	2.918,9	2.971,5	3.126,6	3.126,6
1.2.2 Otro capital	426,6	413,3	480,7	401,0	401,0	502,5	665,5	572,2	634,1	634,1
1.2.3 Instrumentos financieros derivados	0,0	0,0	0,0	0,0	0,0	0,0	0,0	0,0	0,0	0,0
2. Inversión de cartera	0,2	0,2	0,2	0,2	0,2	0,2	0,2	0,2	0,2	0,2
2.2.1 Títulos de participación en el capital	0,0	0,0	0,0	0,0	0,0	0,0	0,0	0,0	0,0	0,0
2.2.2 Títulos de deuda	0,2	0,2	0,2	0,2	0,2	0,2	0,2	0,2	0,2	0,2
3. Instrumentos financieros derivados	0,0	0,0	0,0	0,0	0,0	0,0	0,0	0,0	0,0	0,0
4. Otra inversión	3.403,2	3.491,0	3.489,1	3.885,9	3.885,9	3.862,6	3.856,4	3.891,1	3.903,9	3.903,9
4.2.1 Créditos comerciales	424,1	459,0	437,7	539,0	539,0	565,1	457,2	471,4	543,3	543,3
4.2.2 Préstamos	2.343,2	2.388,8	2.401,1	2.616,0	2.616,0	2.563,4	2.661,9	2.652,2	2.652,1	2.652,1
4.2.3 Moneda y depósitos	240,8	243,9	278,4	310,7	310,7	245,4	231,9	234,7	170,6	170,6
4.2.4 Otros pasivos	395,1	399,3	371,9	420,2	420,2	488,6	505,4	532,8	537,8	537,8
III. Posición de inversión internacional neta (I-II)	1.160,8	1.142,6	1.165,5	1.496,8	1.496,8	1.588,0	1.533,2	1.718,2	1.598,2	1.598,2

Fuente: Sub Gerencia General de Política Monetaria, Departamento de Cuentas Externas.

Nota: **A partir del 01/01/2013 las entidades binacionales son consideradas como residentes de la economía paraguaya y se discontinúa el uso de las estadísticas de la Posición de Inversión Internacional bajo el criterio de No Residencia de las mismas. Referirse al cuadro 40 A para la versión de la Posición de Inversión Internacional que incluye los nuevos cambios metodológicos.

Cuadro N° 42 a

Posición de inversión internacional de Paraguay (saldos y transacciones).**
En millones de dólares.

Partida	2012 (Pr)				1º Trimestre 2013 (Pr)				2º Trimestre 2013 (Pr)			
	Posición al inicio	Transacciones	Otras Variac.	Posición al final	Posición al inicio	Transacciones	Otras Variac.	Posición al final	Posición al inicio	Transacciones	Otras Variac.	Posición al final
I. Activos	9.007,2	295,3	34,9	9.337,5	9.337,5	945,9	-66,0	10.217,3	10.217,3	113,4	-120,0	10.210,7
1. Inversión directa en el extranjero	0,0	0,0	0,0	0,0	0,0	0,0	0,0	0,0	0,0	0,0	0,0	0,0
1.1.1 Acciones y utilidades reinvertidas	0,0	0,0	0,0	0,0	0,0	0,0	0,0	0,0	0,0	0,0	0,0	0,0
1.1.2 Otro capital	0,0	0,0	0,0	0,0	0,0	0,0	0,0	0,0	0,0	0,0	0,0	0,0
1.1.3 Instrumentos financieros derivados	0,0	0,0	0,0	0,0	0,0	0,0	0,0	0,0	0,0	0,0	0,0	0,0
2. Inversión de cartera	4,0	0,0	0,0	4,0	4,0	0,0	0,0	4,0	4,0	0,0	0,0	4,0
2.1.1 Títulos de participación en el capital	4,0	0,0	0,0	4,0	4,0	0,0	0,0	4,0	4,0	0,0	0,0	4,0
2.1.2 Títulos de deuda	0,0	0,0	0,0	0,0	0,0	0,0	0,0	0,0	0,0	0,0	0,0	0,0
3. Instrumentos financieros derivados		0,0	0,0	0,0		0,0	0,0	0,0		0,0	0,0	0,0
4. Otra inversión	4.019,3	319,8	0,0	4.339,2	4.339,2	81,0	0,0	4.420,2	4.420,2	27,8	0,0	4.447,9
4.1.1 Créditos comerciales	763,5	47,1	0,0	810,6	810,6	13,6	0,0	824,2	824,2	7,1	0,0	831,2
4.1.2 Préstamos	194,7	86,1	0,0	280,8	280,8	31,5	0,0	312,3	312,3	-19,5	0,0	292,8
4.1.3 Moneda y depósitos	2.809,2	215,3	0,0	3.024,5	3.024,5	37,1	0,0	3.061,6	3.061,6	39,5	0,0	3.101,1
4.1.4 Otros activos	251,9	-28,7	0,0	223,3	223,3	-1,2	0,0	222,1	222,1	0,7	0,0	222,8
5. Activos de reserva	4.983,9	-24,5	34,9	4.994,3	4.994,3	864,9	-66,0	5.793,2	5.793,2	85,6	-120,0	5.758,8
5.1 Oro monetario	32,5	433,7	-30,3	435,9	435,9	0,0	-15,3	420,6	420,6	0,0	-101,3	319,3
5.2 Derechos especiales de giro	169,5	0,0	0,0	169,5	169,5	0,0	0,0	169,5	169,5	0,0	0,0	169,5
5.3 Posición de reserva en el FMI	34,1	0,0	0,2	34,3	34,3	0,0	0,0	34,3	34,3	0,0	0,0	34,3
5.4 Divisas	4.747,7	-458,2	65,0	4.354,5	4.354,5	864,9	-50,7	5.168,7	5.168,7	85,6	-18,7	5.235,6
5.5 Otros activos	0,0	0,0	0,0	0,0	0,0	0,0	0,0	0,0	0,0	0,0	0,0	0,0
II. Pasivos	18.515,0	505,0	157,7	19.177,7	19.177,7	387,9	-66,5	19.499,1	19.499,1	-207,1	17,7	19.309,8
1. Inversión directa en la economía declarante	3.651,1	143,7	155,0	3.949,8	3.949,8	162,2	0,0	4.112,0	4.112,0	40,7	0,0	4.152,7
1.2.1 Acciones y utilidades reinvertidas	2.969,0	148,2	155,0	3.272,2	3.272,2	-107,8	0,0	3.164,4	3.164,4	120,7	0,0	3.285,1
1.2.2 Otro capital	682,1	-4,5	0,0	677,6	677,6	270,0	0,0	947,6	947,6	-80,0	0,0	867,6
1.2.3 Instrumentos financieros derivados	0,0	0,0	0,0	0,0	0,0	0,0	0,0	0,0	0,0	0,0	0,0	0,0
2. Inversión de cartera	0,2	600,0	0,0	600,2	600,2	500,0	0,0	1.100,2	1.100,2	0,0	0,0	1.100,2
2.2.1 Títulos de participación en el capital	0,0	0,0	0,0	0,0	0,0	0,0	0,0	0,0	0,0	0,0	0,0	0,0
2.2.2 Títulos de deuda	0,2	600,0	0,0	600,2	600,2	500,0	0,0	1.100,2	1.100,2	0,0	0,0	1.100,2
3. Instrumentos financieros derivados	0,0	0,0	0,0	0,0	0,0	0,0	0,0	0,0	0,0	0,0	0,0	0,0
4. Otra inversión	14.863,7	-238,7	2,7	14.627,7	14.627,7	-274,3	-66,5	14.286,9	14.286,9	-247,8	17,7	14.056,8
4.2.1 Créditos comerciales	261,0	203,7	0,0	464,7	464,7	-33,3	0,0	431,4	431,4	21,4	0,0	452,8
4.2.2 Préstamos	10.528,6	-512,1	-10,8	10.005,7	10.005,7	-296,3	-66,5	9.642,9	9.642,9	-165,2	17,7	9.495,4
4.2.3 Moneda y depósitos	170,6	-22,3	0,0	148,3	148,3	-56,4	0,0	91,9	91,9	-36,4	0,0	55,5
4.2.4 Otros pasivos	3.903,5	92,0	13,5	4.009,0	4.009,0	111,8	0,0	4.120,8	4.120,8	-67,6	0,0	4.053,2
III. Posición de inversión internacional neta (I-II)	-9.507,8	-209,7	-122,8	-9.840,2	-9.840,2	557,9	0,5	-9.281,8	-9.281,8	320,5	-137,7	-9.099,0

Fuente: Sub Gerencia General de Política Monetaria, Departamento de Cuentas Externas.

*Cifras preliminares.

Nota: **Considerando como Residentes a Itaipú y Yacretá.

Cuadro N° 42 b

Posición de inversión internacional trimestral de Paraguay (saldos y transacciones).**
En millones de dólares.

Partida	3º Trimestre 2011 (Pr)				4º Trimestre 2011 (Pr)				2011 (Pr)			
	Posición al inicio	Flujos	Otros	Saldo final	Posición al inicio	Flujos	Otros	Saldo final	Posición al inicio	Flujos	Otros	Saldo final
I. Activos	8.974,3	239,8	-60,8	9.153,3	9.153,3	51,7	58,0	9.263,0	8.653,1	578,5	31,4	9.263,0
1. Inversión directa en el extranjero	250,5	1,8	0,0	252,3	252,3	1,8	0,0	254,1	246,9	7,2	0,0	254,1
1.1.1 Acciones y utilidades reinvertidas	250,5	1,8	0,0	252,3	252,3	1,8	0,0	254,1	246,9	7,2	0,0	254,1
1.1.2 Otro capital	0,0	0,0	0,0	0,0	0,0	0,0	0,0	0,0	0,0	0,0	0,0	0,0
1.1.3 Instrumentos financieros derivados	0,0	0,0	0,0	0,0	0,0	0,0	0,0	0,0	0,0	0,0	0,0	0,0
2. Inversión de cartera	4,0	0,0	0,0	4,0	4,0	0,0	0,0	4,0	4,0	0,0	0,0	4,0
2.1.1 Títulos de participación en el capital	4,0	0,0	0,0	4,0	4,0	0,0	0,0	4,0	4,0	0,0	0,0	4,0
2.1.2 Títulos de deuda	0,0	0,0	0,0	0,0	0,0	0,0	0,0	0,0	0,0	0,0	0,0	0,0
3. Instrumentos financieros derivados		0,0	0,0	0,0		0,0	0,0	0,0		0,0	0,0	0,0
4. Otra inversión	3.812,4	223,2	0,0	4.035,6	4.035,6	-14,6	0,0	4.021,0	4.233,8	-212,8	0,0	4.021,0
4.1.1 Créditos comerciales	62,1	-2,7	0,0	59,4	59,4	-4,1	0,0	55,3	61,0	-5,7	0,0	55,3
4.1.2 Préstamos	746,7	8,0	0,0	754,7	754,7	-195,4	0,0	559,3	840,3	-281,0	0,0	559,3
4.1.3 Moneda y depósitos	2.561,7	159,4	0,0	2.721,1	2.721,1	101,5	0,0	2.822,6	2.966,4	-143,8	0,0	2.822,6
4.1.4 Otros activos	441,8	58,5	0,0	500,3	500,3	83,4	0,0	583,8	366,0	217,7	0,0	583,8
5. Activos de reserva	4.907,4	14,8	-60,8	4.861,4	4.861,4	64,5	58,0	4.983,9	4.168,5	784,1	31,3	4.983,9
5.1 Oro monetario	30,5	0,0	0,0	30,5	30,5	0,0	0,0	30,5	26,4	0,0	4,1	30,5
5.2 Derechos especiales de giro	169,5	0,0	0,0	169,5	169,5	0,0	0,0	169,5	163,3	0,0	6,2	169,5
5.3 Posición de reserva en el FMI	34,1	0,0	0,0	34,1	34,1	0,0	0,0	34,1	31,6	0,0	2,5	34,1
5.4 Divisas	4.673,2	14,8	-60,8	4.627,2	4.627,2	64,5	58,0	4.749,7	3.947,0	784,1	18,6	4.749,7
5.5 Otros activos	0,0	0,0	0,0	0,0	0,0	0,0	0,0	0,0	0,0	0,0	0,0	0,0
II. Pasivos	7.441,1	8,3	-14,3	7.435,1	7.435,1	229,8	0,0	7.664,9	7.156,3	506,0	2,6	7.664,9
1. Inversión directa en la economía declarante	3.584,4	-40,7	0,0	3.543,7	3.543,7	217,0	0,0	3.760,7	3.270,2	490,6	0,0	3.760,7
1.2.1 Acciones y utilidades reinvertidas	2.918,9	52,6	0,0	2.971,5	2.971,5	155,1	0,0	3.126,6	2.869,2	257,5	0,0	3.126,6
1.2.2 Otro capital	665,5	-93,3	0,0	572,2	572,2	61,9	0,0	634,1	401,0	233,1	0,0	634,1
1.2.3 Instrumentos financieros derivados	0,0	0,0	0,0	0,0	0,0	0,0	0,0	0,0	0,0	0,0	0,0	0,0
2. Inversión de cartera	0,2	0,0	0,0	0,2	0,2	0,0	0,0	0,2	0,2	0,0	0,0	0,2
2.2.1 Títulos de participación en el capital	0,0	0,0	0,0	0,0	0,0	0,0	0,0	0,0	0,0	0,0	0,0	0,0
2.2.2 Títulos de deuda	0,2	0,0	0,0	0,2	0,2	0,0	0,0	0,2	0,2	0,0	0,0	0,2
3. Instrumentos financieros derivados	0,0	0,0	0,0	0,0	0,0	0,0	0,0	0,0	0,0	0,0	0,0	0,0
4. Otra inversión	3.856,4	49,0	-14,3	3.891,1	3.891,1	12,8	0,0	3.903,9	3.885,9	15,4	2,6	3.903,9
4.2.1 Créditos comerciales	457,2	14,2	0,0	471,4	471,4	71,9	0,0	543,3	539,0	4,3	0,0	543,3
4.2.2 Préstamos	2.661,9	4,6	-14,3	2.652,2	2.652,2	-0,1	0,0	2.652,1	2.616,0	37,8	-1,7	2.652,1
4.2.3 Moneda y depósitos	231,9	2,8	0,0	234,7	234,7	-64,0	0,0	170,6	310,7	-140,0	0,0	170,6
4.2.4 Otros pasivos	505,4	27,4	0,0	532,8	532,8	5,0	0,0	537,8	420,2	113,3	4,3	537,8
III. Posición de inversión internacional neta (I-II)	1.533,2	231,5	-46,5	1.718,2	1.718,2	-178,1	58,0	1.598,2	1.496,8	72,5	28,8	1.598,2

Fuente: Sub Gerencia General de Política Monetaria, Departamento de Cuentas Externas.

Nota: **A partir del 01/01/2013 las entidades binacionales son consideradas como residentes de la economía paraguaya y se discontinúa el uso de las estadísticas de la Posición de Inversión Internacional que incluye los nuevos cambios metodológicos.

Cuadro N° 43

Exportaciones por principales productos.
En miles de dólares FOB.

Año	Fib. de algodón	Semilla de soja	Aceites vegetales	Harinas	Cereales	Carne	Madera	Energía Eléctrica	Otros	Total
2011*	17.040	2.294.318	339.199	416.508	603.140	751.212	96.566	2.267.381	991.071	7.776.435
Ene	60	11.657	10.286	20.397	70.213	66.646	6.226	188.371	67.845	441.702
Feb	0	113.127	21.126	37.094	38.318	71.279	9.812	186.612	69.589	546.958
Mar	982	286.252	26.890	38.597	10.517	86.625	10.056	182.773	77.739	720.432
Abr	6.659	290.724	12.041	24.913	13.223	77.276	8.358	188.409	69.270	690.873
May	3.289	299.116	46.589	36.941	17.259	77.632	8.957	192.040	78.290	760.113
Jun	901	226.936	31.626	33.511	21.018	84.585	8.206	191.208	80.365	678.356
Jul	984	286.053	23.549	34.688	28.046	101.580	7.506	194.700	94.982	772.087
Ago	1.377	254.203	36.744	40.126	64.788	82.798	7.734	189.992	101.835	779.598
Set	1.040	191.114	41.948	42.215	71.755	51.648	7.307	188.938	96.285	692.251
Oct	1.004	164.583	24.213	31.117	86.224	0	7.428	189.536	91.139	595.245
Nov	744	107.469	20.521	29.806	135.010	16.875	7.525	186.254	90.168	594.372
Dic	0	63.083	43.665	47.104	46.768	34.266	7.450	188.548	73.564	504.449
2012*	44.007	1.582.306	184.213	229.437	1.041.964	795.570	88.917	2.232.181	1.085.280	7.283.874
Ene	0	94.772	24.749	38.696	53.104	48.905	7.775	183.933	66.767	518.701
Feb	305	108.322	28.344	21.380	53.958	34.144	7.170	179.105	56.694	489.422
Mar	1.888	192.868	27.708	14.242	55.274	68.662	9.554	183.713	70.753	624.662
Abr	8.009	194.099	2.932	23.892	38.493	67.746	9.104	186.941	84.215	615.432
May	10.869	271.799	12.816	27.088	29.729	77.891	8.675	191.228	88.230	718.326
Jun	8.705	198.263	21.068	18.808	37.614	68.869	6.218	193.638	86.711	639.893
Jul	3.813	204.589	7.417	11.482	71.198	82.120	7.321	195.714	100.216	683.869
Ago	4.157	119.213	8.813	12.997	91.931	84.586	6.638	188.624	110.782	627.741
Set	2.782	101.594	5.247	11.734	118.230	73.717	5.714	183.240	109.091	611.349
Oct	1.283	33.668	19.065	18.699	177.531	69.791	7.546	185.449	119.152	632.183
Nov	1.155	57.240	3.347	6.589	184.441	52.931	7.293	179.111	107.932	600.040
Dic	1.041	5.881	22.706	23.830	130.460	66.206	5.909	181.486	84.738	522.257
2013*	22.290	2.461.137	369.967	732.746	536.883	792.348	59.421	1.670.001	930.696	7.575.486
Ene	1.160	162.311	13.953	37.183	93.773	60.941	7.613	182.157	89.798	648.889
Feb	917	267.674	38.282	51.802	56.185	64.382	6.360	180.918	79.482	746.002
Mar	375	361.413	41.270	46.471	36.355	86.308	7.004	182.219	76.252	837.668
Abr	4.025	386.757	22.465	64.587	40.825	93.553	9.262	184.349	112.279	918.102
May	5.034	379.433	71.247	97.794	36.373	88.999	7.332	185.039	104.969	976.220
Jun	4.200	375.072	46.734	91.303	30.837	84.084	5.467	187.206	94.707	919.609
Jul	4.638	291.404	48.974	109.533	45.212	101.852	5.489	185.327	115.234	907.662
Ago	1.358	175.612	54.066	148.684	93.471	121.383	5.270	191.114	133.144	924.102
Sep	585	61.460	32.975	85.390	103.851	90.846	5.623	191.671	124.831	697.232
Var. Nominal Acumulada Setiembre 2013/2012	-18.238	975.619	230.872	552.427	-12.648	185.706	-8.749	-16.134	157.237	2.046.092
Var. % Acum. Interanual Setiembre 2013/2012	-45,0	65,7	166,0	306,4	-2,3	30,6	-12,8	-1,0	20,3	37,0
Participación en la Var. Acum. Interanual	-0,3	17,6	4,2	10,0	-0,2	3,4	-0,2	-0,3	2,8	37,0
Participación sobre el total	0,3	32,5	4,9	9,7	7,1	10,5	0,8	22,0	12,3	100,0

Fuente: Sub Gerencia General de Política Monetaria, Departamento de Departamento de Cuentas Externas.

* Cifras preliminares proveídas por el Sistema de Ordenamiento Fiscal Impositivo Aduanero (SOFIA) de la Dirección Nacional de Aduanas y Certificado de Origen emitidos por el Ministerio de Industria y Comercio.

Cuadro N° 44

Exportaciones por principales productos.
En cantidades.

Año	Fib. de algodón	Semilla de soja	Aceites vegetales	Harinas	Cereales	Carne	Madera	Otros	Total	1000 KWh
										Energía Eléctrica
2011	4.265	5.093.589	281.266	1.057.014	2.456.374	154.384	313.657	1.331.410	10.691.960	46.119.826
Ene	20	31.913	9.545	53.526	276.504	14.261	26.951	95.318	508.038	4.148.792
Feb	0	284.002	17.741	91.622	132.528	15.656	29.264	90.411	661.224	3.794.171
Mar	227	668.706	23.168	93.408	31.348	17.860	31.044	95.582	961.345	3.592.562
Abr	1.201	651.186	9.616	60.474	42.488	15.695	26.041	89.678	896.378	3.606.179
May	802	650.300	38.834	94.171	53.408	15.340	30.949	106.209	990.014	4.071.293
Jun	52	483.083	25.272	86.141	76.709	17.743	27.778	112.230	829.008	3.897.537
Jul	298	627.243	20.261	90.436	114.071	21.572	23.412	116.236	1.013.529	4.068.888
Ago	627	556.175	30.044	103.407	258.103	15.825	24.814	136.737	1.125.733	3.965.286
Set	366	411.511	33.927	109.690	299.668	9.558	23.593	126.222	1.014.536	3.629.956
Oct	376	350.155	19.691	80.533	377.261	0	22.357	171.331	1.021.704	3.788.485
Nov	296	236.452	16.844	76.098	580.734	3.321	24.944	129.788	1.068.478	3.653.758
Dic	0	142.863	36.324	117.508	213.551	7.553	22.508	61.667	601.973	3.902.918
2012*	26.254	3.161.711	161.876	587.716	4.216.035	196.937	246.194	1.127.012	9.723.735	47.664.935
Ene	0	211.008	21.554	106.617	234.944	10.952	24.968	145.554	755.597	3.984.661
Feb	198	237.774	24.786	61.415	226.559	7.950	25.853	45.909	630.445	3.702.391
Mar	1.008	418.473	23.820	40.201	225.015	16.145	29.772	64.562	818.996	3.963.244
Abr	4.305	407.463	2.257	64.989	149.550	16.107	24.782	65.523	734.977	4.027.736
May	5.800	538.067	10.988	70.809	112.887	18.946	23.100	95.483	876.080	4.327.292
Jun	4.796	391.223	18.147	49.528	163.545	17.653	15.566	87.650	748.107	4.354.003
Jul	2.241	390.837	6.488	30.476	323.996	21.336	20.199	107.140	902.714	4.600.330
Ago	4.137	220.216	7.575	31.613	405.755	21.607	16.674	79.882	787.457	4.029.125
Set	1.804	182.182	4.480	27.651	477.091	18.745	15.727	115.076	842.756	3.619.149
Oct	661	60.462	17.543	37.098	703.299	17.724	18.512	124.869	980.169	3.804.406
Nov	705	93.384	2.872	15.828	720.266	13.170	15.722	115.137	977.084	3.549.250
Dic	600	10.622	21.365	51.491	473.127	16.603	15.319	80.226	669.353	3.703.347
2013*	12.000	4.986.023	393.861	1.547.177	2.317.239	196.048	153.264	1.037.280	10.642.891	34.903.856
Ene	626	316.516	13.067	80.874	333.688	15.371	21.745	114.200	896.088	3.685.668
Feb	478	544.125	36.278	105.930	175.563	15.543	17.230	99.870	995.017	3.645.341
Mar	202	720.098	39.520	94.997	112.363	21.587	18.753	73.390	1.080.909	3.707.067
Abr	2.033	778.362	21.665	136.002	120.189	23.373	24.013	132.731	1.238.369	3.881.810
May	2.749	769.149	71.214	213.239	120.119	22.151	17.471	123.474	1.339.566	3.923.356
Jun	2.277	796.889	52.452	201.485	122.775	20.582	13.204	90.597	1.300.262	4.025.138
Jul	2.551	590.997	57.134	234.627	228.270	25.641	12.470	137.398	1.289.088	3.942.489
Ago	759	347.988	64.913	311.376	533.562	29.241	12.883	136.346	1.437.069	4.032.427
Sep	323	121.899	37.616	168.647	570.711	22.559	15.493	129.275	1.066.522	4.060.560
Var. Nominal Acumulada Setiembre 2013/2012	-12.289	1.988.780	273.765	1.063.878	-2.104	46.608	-43.376	230.501	3.545.762	-1.704.076
Var. % Acum. Interanual Setiembre 2013/2012	-50,6	66,4	228,0	220,1	-0,1	31,2	-22,1	28,6	50,0	-4,7
Participación en la Var. Acum. Interanual	-0,2	28,0	3,9	15,0	0,0	0,7	-0,6	3,2	50,0	-4,7
Participación sobre el total	0,1	46,8	3,7	14,5	21,8	1,8	1,4	9,7	100,0	100,0

Fuente: Sub Gerencia General de Política Monetaria, Departamento de Departamento de Cuentas Externas.

* Cifras preliminares proveídas por el Sistema de Ordenamiento Fiscal Impositivo Aduanero (SOFIA) de la Dirección Nacional de Aduanas y Certificado de Origen emitidos por el Ministerio de Industria y Comercio.

Cuadro Nº 45

Exportaciones registradas.
En miles de dólares FOB.

Año	Argentina	Brasil	Uruguay	Total Mercosur	Resto de Aladi**	Union Europea	Asia	Rusia	Resto del mundo	Total General
2011	692.128	2.500.098	83.950	3.276.176	1.125.330	1.538.809	721.177	405.269	709.673	7.776.435
Ene	53.957	197.094	6.605	257.656	71.200	22.839	24.278	21.404	44.325	441.702
Feb	55.621	190.352	6.803	252.775	78.890	94.276	32.255	47.514	41.249	546.958
Mar	58.316	188.759	4.715	251.789	112.622	198.185	66.321	47.895	43.620	720.432
Abr	60.208	188.117	5.075	253.400	86.150	158.357	45.544	34.274	113.148	690.873
May	59.713	201.970	7.623	269.306	97.934	201.507	73.144	40.002	78.220	760.113
Jun	56.528	205.545	6.682	268.756	85.778	184.414	56.288	26.275	56.846	678.356
Jul	58.679	213.223	6.612	278.513	109.293	184.305	93.677	45.147	61.151	772.087
Ago	56.210	233.410	9.417	299.036	128.016	178.049	60.264	45.462	68.771	779.598
Set	56.364	221.801	8.429	286.594	109.484	96.876	97.723	31.303	70.270	692.251
Oct	60.255	220.459	6.800	287.514	81.385	81.483	94.169	12.089	38.605	595.245
Nov	56.327	234.637	8.658	299.622	100.743	74.197	56.199	23.395	40.216	594.372
Dic	59.949	204.734	6.532	271.215	63.835	64.320	21.316	30.510	53.252	504.449
2012*	604.075	2.850.332	99.614	3.554.020	659.319	1.062.027	544.692	708.726	755.091	7.283.874
Ene	53.199	230.139	7.476	290.814	38.377	94.433	17.979	47.298	29.801	518.701
Feb	38.325	207.629	4.835	250.789	45.678	80.971	42.883	38.318	30.784	489.422
Mar	46.315	229.318	6.689	282.323	47.102	86.332	48.194	90.907	69.805	624.662
Abr	44.456	218.825	6.195	269.477	49.073	141.416	24.925	68.917	61.625	615.432
May	49.391	211.111	9.768	270.269	52.547	132.817	73.331	111.942	77.420	718.326
Jun	53.192	221.328	7.181	281.702	47.785	109.566	64.598	73.627	62.615	639.893
Jul	52.324	251.305	7.941	311.570	46.452	125.089	44.006	71.649	85.103	683.869
Ago	54.710	251.751	7.684	314.145	52.176	77.265	60.875	53.597	69.683	627.741
Set	44.363	255.425	10.717	310.504	69.934	73.311	41.347	58.676	57.577	611.349
Oct	54.306	287.713	8.530	350.549	76.171	54.949	31.092	41.777	77.644	632.183
Nov	46.118	264.129	11.910	322.157	69.657	50.681	49.569	18.224	89.752	600.040
Dic	67.375	221.659	10.688	299.722	64.366	35.198	45.894	33.795	43.282	522.257
2013*	712.717	2.141.721	245.577	3.100.015	839.744	1.212.516	689.487	722.171	1.011.553	7.575.486
Ene	52.531	243.359	11.011	306.901	74.306	134.217	48.525	59.495	25.446	648.889
Feb	72.764	220.873	8.777	302.415	70.720	115.780	50.356	71.698	135.034	746.002
Mar	51.395	214.156	7.382	272.933	62.307	218.046	43.522	84.898	155.962	837.668
Abr	54.885	234.979	8.643	298.507	103.509	187.075	92.348	109.058	127.605	918.102
May	56.056	243.503	19.915	319.474	113.571	143.072	151.715	83.353	165.034	976.220
Jun	79.637	260.935	13.013	353.585	103.205	186.321	80.060	91.462	104.976	919.609
Jul	77.730	248.083	26.018	351.831	97.546	123.526	104.655	90.118	139.986	907.662
Ago	135.027	239.369	94.178	468.573	121.687	78.278	83.349	71.943	100.272	924.102
Sep	132.693	236.462	56.640	425.795	92.893	26.203	34.958	60.146	57.237	697.232
Var. Nominal Acumulada Setiembre 2013/2012	276.441	64.890	177.092	518.423	390.619	291.318	271.349	107.240	467.141	2.046.092
Var. % Acum. Interanual Setiembre 2013/2012	63,4	3,1	258,6	20,1	87,0	31,6	64,9	17,4	85,8	37,0
Participación en la Var. Acum. Interanual	5,0	1,2	3,2	9,4	7,1	5,3	4,9	1,9	8,4	37,0
Participación sobre el total	9,4	28,3	3,2	40,9	11,1	16,0	9,1	9,5	13,4	100,0

Fuente: Sub Gerencia General de Política Monetaria, Departamento de Cuentas Externas.

* Cifras preliminares proveídas por el Sistema de Ordenamiento Fiscal Impositivo Aduanero (SOFIA) de la Dirección Nacional de Aduanas y Certificado de Origen emitidos por el Ministerio de Industria y Comercio.

Cuadro Nº 46

Precios Internacionales

Año	Soja Chicago USD/ton.	Algodón New York USD/ton.	Maíz Chicago USD/ton.	Trigo Chicago USD/ton.	Carne Chicago USD/ton.	Girasol Sudáfrica USD/ton.	Arroz Chicago USD/ton.	Azúcar New York USD/ton.	Petróleo Brent USD/barril
2012	536,12	1.766,20	272,63	276,71	2.703,96	629,74	327,55	471,64	111,77
Ene	443,13	2.133,85	248,08	230,74	2.712,15	547,19	319,92	521,17	111,50
Feb	457,74	2.036,63	251,24	237,90	2.786,83	551,64	309,91	565,71	118,04
Mar	495,42	1.972,48	257,50	239,21	2.773,47	595,01	316,44	544,76	124,90
Abr	526,85	1.994,08	248,36	231,13	2.632,73	614,54	336,03	466,72	120,54
May	508,21	1.769,43	235,46	249,71	2.572,47	592,38	330,62	428,14	111,26
Jun	521,60	1.659,86	236,96	239,54	2.584,50	564,37	313,61	480,83	96,03
Jul	604,62	1.562,86	303,82	313,59	2.609,50	617,66	335,61	499,13	102,42
Ago	619,88	1.631,42	316,24	322,00	2.651,30	667,78	342,47	436,07	113,76
Set	618,46	1.628,78	301,43	320,62	2.766,74	736,48	329,47	431,67	113,08
Oct	565,11	1.599,45	295,10	318,68	2.753,33	684,89	331,59	429,02	111,55
Nov	533,95	1.568,59	291,12	317,06	2.788,69	685,97	328,08	426,37	109,39
Dic	538,50	1.636,93	286,21	300,37	2.815,77	698,97	336,80	430,12	108,80
2013	525,80	1.860,07	241,56	253,38	2.765,71	537,41	341,24	383,42	108,55
Ene	523,28	1.703,07	279,53	280,98	2.851,10	619,46	334,02	415,73	111,85
Feb	536,62	1.804,93	278,90	273,92	2.793,81	569,69	348,67	403,67	117,13
Mar	538,24	1.940,00	286,10	259,60	2.813,59	558,76	329,93	400,58	109,80
Abr	515,03	1.874,38	253,94	256,88	2.793,48	574,45	338,58	389,56	103,42
May	540,23	1.871,89	264,96	256,48	2.662,21	568,73	336,69	367,73	103,51
Jun	558,83	1.896,31	260,26	254,31	2.650,73	550,06	351,49	375,67	103,37
Jul	559,37	1.875,71	240,57	243,37	2.688,21	527,78	342,55	359,79	107,40
Ago	493,99	1.939,78	189,53	235,58	2.708,25	482,46	345,01	364,64	109,58
Sep	510,54	1.856,64	185,28	234,71	2.770,79	500,07	342,95	378,31	112,10
Oct		1.837,11			2.803,18	489,72		378,53	
Nov	481,89					497,70	342,55		108,30
Dic		1.860,92	176,57	238,00	2.887,51	510,00			107,57
2014	461,47	1.856,96	187,14	243,90	2.869,96	488,75	339,24	389,78	104,94
Ene	483,00						338,03		106,82
Feb					2.923,33				106,12
Mar	477,57	1.859,82	181,59	241,96		509,00	342,00	390,44	105,46
Abr					2.946,48				104,88
May	469,76	1.854,09	185,03	243,79		470,00	344,53	388,45	104,24
Jun					2.821,92				103,61
Jul	466,00		187,49	241,77		484,00	346,52	386,91	103,44
Ago	460,58				2.793,81				
Sep	443,77		189,46	244,16		492,00	325,13		
Oct					2.854,99			393,30	
Nov	429,62								
Dic			192,12	247,84	2.879,24				
Var. % Mensual Setiembre/Agosto 2013	3,4	-4,3	-2,2	-0,4	2,3	3,7	-0,6	3,7	2,3
Var. % Interanual Setiembre 2013/2012	-17,5	14,0	-38,5	-26,8	0,1	-32,1	4,1	-12,4	-0,9
Var. % Interanual 2014/2013	-12,2	-0,2	-22,5	-3,7	3,8	-9,1	-0,6	1,7	-3,3

Fuente: Sub Gerencia General de Política Monetaria, Departamento de Departamento de Cuentas Externas, en base a cifras de Reuters

Cuadro Nº 47

Importaciones registradas.
En miles de dólares FOB.

Año	Argentina	Brasil	Uruguay	Total Mercosur	Resto de Aladi**	Union Europea	Asia	Rusia	Resto del mundo	Total General
2011	1.625.584	3.072.350	180.696	4.878.629	748.912	710.082	4.372.898	13.900	824.542	11.548.963
Ene	103.081	187.563	11.302	301.946	44.528	47.181	373.288	39	52.316	819.299
Feb	99.618	231.388	13.212	344.218	44.108	40.784	315.424	140	57.157	801.832
Mar	121.657	212.672	20.741	355.070	56.701	61.969	352.398	92	70.355	896.586
Abr	106.130	222.320	14.207	342.657	51.890	65.580	350.012	4.133	72.616	886.888
May	133.478	274.555	14.295	422.328	37.441	62.626	377.443	883	84.942	985.664
Jun	128.256	270.104	15.935	414.295	130.014	54.447	353.675	538	77.109	1.030.077
Jul	123.863	274.919	20.442	419.224	79.859	52.105	357.751	538	55.126	964.605
Ago	158.156	292.241	15.546	465.943	76.288	79.507	407.721	574	68.796	1.098.829
Set	153.731	315.497	13.204	482.432	67.791	59.084	386.849	565	67.913	1.064.635
Oct	142.015	278.385	19.957	440.357	83.789	55.439	389.296	5.628	72.082	1.046.591
Nov	159.712	273.080	12.923	445.714	47.533	62.307	391.035	392	83.776	1.030.757
Dic	195.889	239.626	8.931	444.445	28.969	69.050	318.005	378	62.354	923.201
2012*	1.762.494	2.550.594	155.201	4.468.289	484.990	697.288	3.923.535	150.009	1.032.282	10.756.391
Ene	166.822	201.985	8.826	377.633	24.411	53.285	274.834	40	53.497	783.701
Feb	173.054	165.838	13.401	352.293	51.622	48.506	265.950	500	50.560	769.431
Mar	181.609	183.340	13.252	378.202	90.151	57.068	301.783	2.193	62.787	892.184
Abr	115.489	214.078	17.713	347.281	42.555	51.763	332.882	530	94.028	869.040
May	173.670	220.516	14.404	408.591	34.000	53.819	324.349	7.880	66.547	895.186
Jun	137.491	165.849	12.545	315.885	37.284	57.810	299.335	27.086	75.758	813.159
Jul	143.709	181.704	9.667	335.080	29.965	80.859	315.943	10.309	136.380	908.536
Ago	144.951	258.776	12.353	416.080	45.455	57.900	350.654	12.135	102.209	984.433
Set	120.715	218.845	11.166	350.726	32.552	57.270	365.459	28.787	88.520	923.314
Oct	141.749	253.990	9.091	404.831	35.451	64.305	346.764	40.437	110.339	1.002.128
Nov	131.259	242.848	11.623	385.730	31.044	65.090	357.694	11.828	112.536	963.922
Dic	131.975	242.824	21.157	395.956	30.498	49.613	387.887	8.283	79.121	951.358
2013*	1.200.423	2.301.439	101.816	3.603.678	267.020	727.538	3.045.011	91.058	702.015	8.436.320
Ene	152.096	268.752	12.889	433.738	27.067	67.665	395.194	19.279	60.947	1.003.888
Feb	127.825	240.637	7.079	375.541	28.137	60.897	354.699	5.826	59.024	884.123
Mar	123.819	269.781	6.191	399.792	21.048	58.150	335.246	607	58.503	873.345
Abr	160.000	273.342	11.614	444.956	36.096	91.661	377.234	3.351	102.930	1.056.229
May	122.929	279.747	15.522	418.198	35.268	69.385	315.786	5.167	92.292	936.096
Jun	112.033	241.732	16.532	370.297	25.469	79.123	278.726	4.274	70.508	828.397
Jul	125.608	255.598	9.223	390.429	36.121	102.834	313.288	3.618	76.767	923.058
Ago	136.486	240.470	11.393	388.349	28.297	112.771	333.451	3.139	99.481	965.487
Sep	139.627	231.379	11.372	382.379	29.518	85.052	341.387	45.797	81.563	965.696
Var. Nominal Acumulada Setiembre 2013/2012	-157.088	490.507	-11.513	321.906	-120.976	209.259	213.821	1.598	-28.271	597.336
Var. % Acum. Interanual Setiembre 2013/2012	-11,6	27,1	-10,2	9,8	-31,2	40,4	7,6	1,8	-3,9	7,6
Participación en la Var. Acum. Interanual	-2,0	6,3	-0,1	4,1	-1,5	2,7	2,7	0,0	-0,4	7,6
Participación sobre el total	14,2	27,3	1,2	42,7	3,2	8,6	36,1	1,1	8,3	100,0

Fuente: Sub Gerencia General de Política Monetaria, Departamento de Departamento de Cuentas Externas.

*Cifras preliminares proveídas por el Sistema de Ordenamiento Fiscal Impositivo Aduanero (SOFIA) de la Dirección Nacional de Aduanas

** Resto de Aladi (Bolivia, Chile, Colombia, Cuba, Ecuador, Mejico, Panama, Peru y Venezuela), para determinar el total de Aladi debe ser incluido el Mercosur

Observación: La evolución de la recaudación de aranceles externos no tiene relación directa ni proporcional con respecto a las variaciones de valor de las importaciones debido a que existen distintas tasas arancelarias conforme al origen de las mercancías y a los acuerdos comerciales que amparen su introducción al país.

Cuadro N° 48 a

Importaciones por tipo de bienes.
En miles de dólares FOB.

	2011	2012*	Set. 2012*	Set. 2013*	Var. Nominal Acumulada Setiembre 2013/2012	Var. % Acum. Interanual Setiembre 2013/2012	Participación en la Var. Acum. Interanual
Bienes de consumo	3.657.916	3.404.328	2.462.860	2.479.305	16.446	0,7	0,2
No duraderos	2.847.479	2.652.870	1.913.407	1.936.954	23.547	1,2	0,3
Alimentos	455.803	461.656	331.204	349.593	18.389	5,6	0,2
Trigo y sus derivados	2.410	1.100	954	2.046	1.092	114,6	0,0
Legumbres y hortalizas	11.327	10.814	9.489	7.907	-1.581	-16,7	0,0
Sal	1.109	1.754	1.151	1.021	-129	-11,2	0,0
Productos congelados y conservados	55.842	50.596	37.627	40.473	2.847	7,6	0,0
Frutas	7.036	7.431	5.449	4.488	-962	-17,6	0,0
Productos lácteos	21.282	21.636	17.616	15.406	-2.210	-12,5	0,0
Azúcar y artículos de confitería	63.312	57.384	42.973	40.731	-2.242	-5,2	0,0
Café	1.564	1.837	1.362	1.158	-203	-14,9	0,0
Otras sustancias alimenticias	291.921	309.104	214.585	236.362	21.777	10,1	0,3
Bebidas y tabacos	350.094	351.526	244.624	243.802	-822	-0,3	0,0
Vinos	44.894	41.466	30.846	28.433	-2.413	-7,8	0,0
Whisky	39.040	35.026	25.388	21.867	-3.521	-13,9	0,0
Otras bebidas	95.988	98.287	68.670	60.929	-7.741	-11,3	-0,1
Tabacos manufacturados y otros	170.172	176.747	119.721	132.574	12.853	10,7	0,2
Otros	2.041.583	1.839.688	1.337.579	1.343.559	5.980	0,4	0,1
Papel, carton y sus manufacturas	240.385	200.573	147.761	139.983	-7.779	-5,3	-0,1
Productos farmaceuticos	158.493	169.354	125.954	146.991	21.037	16,7	0,3
Textiles y sus manufacturas	375.913	338.069	263.968	255.350	-8.619	-3,3	-0,1
Artículos para construcciones sanitarias	15.201	13.447	9.868	12.706	2.838	28,8	0,0
Otros bienes de consumo	1.251.591	1.118.244	790.028	788.530	-1.498	-0,2	0,0
Duraderos	810.436	751.458	549.452	542.351	-7.101	-1,3	-0,1
Automoviles, Jeep y camionetas rurales	444.414	427.894	324.745	303.176	-21.569	-6,6	-0,3
Artefactos eléctricos	366.023	323.564	224.708	239.175	14.468	6,4	0,2
Bienes intermedios	3.478.166	3.669.569	2.675.219	2.829.734	154.516	5,8	2,0
Combustibles y lubricantes	1.506.538	1.693.627	1.272.853	1.204.888	-67.965	-5,3	-0,9
Nafta	361.704	352.587	257.387	267.993	10.607	4,1	0,1
Gases	73.165	72.646	58.345	44.965	-13.379	-22,9	-0,2
Gas oil	953.051	1.118.828	847.879	774.981	-72.898	-8,6	-0,9
Fuel oil	36.313	72.875	51.260	56.650	5.391	10,5	0,1
Otros combustibles, aceites y grasas	82.305	76.690	57.984	60.298	2.314	4,0	0,0
Substancias químicas	944.100	898.187	604.718	785.912	181.193	30,0	2,3
Otros	1.027.528	1.077.756	797.647	838.935	41.288	5,2	0,5
Hierro y sus manif. Excl. Art. de ferretería	326.861	345.774	252.532	280.300	27.768	11,0	0,4
Metales ordinarios y sus manif. Excl. Art. de ferretería	99.214	124.313	96.282	82.763	-13.519	-14,0	-0,2
Piedras, tierras y sus manufacturas	96.542	86.714	63.586	80.027	16.442	25,9	0,2
Cementos	45.844	39.792	28.545	30.225	1.680	5,9	0,0
Asfalto	18.149	14.828	11.497	15.105	3.607	31,4	0,0
Vidrios y sus manufacturas	44.633	46.685	33.428	38.124	4.696	14,0	0,1
Otros bienes intermedios	396.287	419.649	311.776	312.390	614	0,2	0,0
Bienes de capital	4.412.882	3.682.493	2.700.905	3.127.280	426.375	15,8	5,4
Maquinarias, aparatos y motores	3.094.195	2.651.434	1.919.089	2.231.905	312.816	16,3	4,0
Tractores, topadoras, niveladoras y perforadoras	208.624	121.213	91.754	175.657	83.904	91,4	1,1
Maquinarias extractoras y otras de uso industrial	171.863	160.987	111.089	116.358	5.270	4,7	0,1
maquinas de escritorio	468.216	414.797	321.104	273.652	-47.452	-14,8	-0,6
Acumuladores, dinamos, motores y generadores electrico	135.771	117.483	80.512	114.141	33.629	41,8	0,4
Respuestos y accesorios de maquinas, motores y aparato	479.988	431.673	304.060	396.147	92.087	30,3	1,2
Instrumentos y aparatos para medicina	42.480	38.869	31.919	31.520	-399	-1,2	0,0
Otras maquinarias, motores y aparatos	1.587.252	1.366.411	978.652	1.124.429	145.777	14,9	1,9
Elementos de transporte y accesorios	903.087	778.681	597.258	604.431	7.173	1,2	0,1
Omnibus, camiones y camionetas	265.920	277.227	214.075	177.409	-36.666	-17,1	-0,5
Respuestos y accesorios para automoviles, camiones y ci	123.427	104.843	78.488	80.007	1.519	1,9	0,0
Cubiertas	230.346	177.212	140.788	150.664	9.876	7,0	0,1
Otros vehiculos de transporte y sus accesorios	283.394	219.399	163.906	196.350	32.444	19,8	0,4
Otros	415.601	252.378	184.558	290.945	106.386	57,6	1,4
Aparatos y maquinarias para la agricultura	255.251	110.653	80.292	175.898	95.606	119,1	1,2
Articulos de ferreteria de hierro	79.227	67.527	50.963	56.620	5.656	11,1	0,1
Otros	81.123	74.198	53.303	58.427	5.123	9,6	0,1
Total	11.548.963	10.756.391	7.838.984	8.436.320	597.336	7,6	7,6

Fuente: Sub Gerencia General de Política Monetaria, Departamento de Cuentas Externas.

*Cifras preliminares proveídas por el Sistema de Ordenamiento Fiscal Impositivo Aduanero (SOFIA) de la Dirección Nacional de Aduanas

Observación: La evolución de la recaudación de aranceles externos no tiene relación directa ni proporcional con respecto a las variaciones de valor de las importaciones debido a que existen distintas tasas arancelarias conforme al origen de las mercancías y a los acuerdos comerciales que amparen su introducción al país.

Cuadro Nº 48 b

Importaciones por tipo de bienes.
En toneladas.

	2011	2012*	Set. 2012*	Set. 2013*	Var. Nominal Acumulada Setiembre 2013/2012	Var. % Acum. Interanual Setiembre 2013/2012	Participación en la Var. Acum. Interanual
Bienes de consumo	1.296.922	1.181.064	870.808	866.792	-4.016	-0,5	-0,1
No duraderos	1.163.197	1.063.354	784.097	775.794	-8.304	-1,1	-0,2
Alimentos	316.948	307.291	229.399	214.257	-15.141	-6,6	-0,4
Trigo y sus derivados	1.928	2.137	1.811	5.426	3.615	199,6	0,1
Legumbres y hortalizas	56.348	52.308	46.932	39.190	-7.742	-16,5	-0,2
Sal	7.235	12.149	6.998	6.349	-649	-9,3	0,0
Productos congelados y conservados	38.202	31.329	23.421	25.673	2.253	9,6	0,1
Frutas	42.260	45.817	30.991	31.114	124	0,4	0,0
Productos lácteos	6.155	6.209	4.887	4.251	-636	-13,0	0,0
Azúcar y artículos de confitería	27.807	19.451	14.436	13.965	-471	-3,3	0,0
Café	525	520	371	350	-21	-5,7	0,0
Otras sustancias alimenticias	136.489	137.371	99.553	87.939	-11.613	-11,7	-0,3
Bebidas y tabacos	206.134	209.384	147.850	129.662	-18.187	-12,3	-0,4
Vinos	29.480	25.617	19.787	14.593	-5.194	-26,2	-0,1
Whisky	4.634	3.391	2.428	2.356	-72	-3,0	0,0
Otras bebidas	124.880	130.778	90.624	73.539	-17.085	-18,9	-0,4
Tabacos manufacturados y otros	47.140	49.598	35.011	39.174	4.164	11,9	0,1
Otros	640.116	546.679	406.849	431.874	25.025	6,2	0,6
Papel, carton y sus manufacturas	151.225	121.597	88.990	92.915	3.925	4,4	0,1
Productos farmaceuticos	9.242	10.532	7.655	10.389	2.735	35,7	0,1
Textiles y sus manufacturas	100.782	89.107	71.285	59.533	-11.751	-16,5	-0,3
Artículos para construcciones sanitarias	7.141	6.190	4.478	5.842	1.364	30,5	0,0
Otros bienes de consumo	371.726	319.254	234.442	263.195	28.753	12,3	0,7
Duraderos	133.725	117.709	86.711	90.999	4.288	4,9	0,1
Automoviles, Jeep y camionetas rurales	90.495	84.693	63.542	68.140	4.598	7,2	0,1
Artefactos eléctricos	43.230	33.016	23.168	22.859	-310	-1,3	0,0
Bienes intermedios	4.046.921	4.008.919	2.962.195	3.313.051	350.856	11,8	8,4
Combustibles y lubricantes	1.556.172	1.663.810	1.260.251	1.195.639	-64.612	-5,1	-1,5
Nafta	352.225	332.723	241.387	260.978	19.591	8,1	0,5
Gases	85.364	87.139	68.999	59.129	-9.870	-14,3	-0,2
Gas oil	1.041.817	1.130.249	867.332	786.863	-80.469	-9,3	-1,9
Fuel oil	38.266	81.114	57.908	62.744	4.836	8,4	0,1
Otros combustibles, aceites y grasas	38.501	32.586	24.624	25.925	1.301	5,3	0,0
Substancias químicas	1.080.648	971.538	699.875	884.761	184.886	26,4	4,4
Otros	1.410.102	1.373.571	1.002.070	1.232.651	230.581	23,0	5,5
Hierro y sus manuf. Excl. Art. de ferretería	323.977	313.135	229.754	287.526	57.771	25,1	1,4
Metales ordinarios y sus manuf. Excl. Art. de ferretería	20.825	29.777	24.016	25.652	1.636	6,8	0,0
Piedras, tierras y sus manufacturas	417.682	389.545	289.314	437.376	148.063	51,2	3,5
Cementos	429.317	413.879	289.499	304.871	15.372	5,3	0,4
Asfalto	34.835	28.906	22.041	32.087	10.047	45,6	0,2
Vidrios y sus manufacturas	47.309	57.004	40.596	40.602	6	0,0	0,0
Otros bienes intermedios	136.156	141.324	106.849	104.536	-2.313	-2,2	-0,1
Bienes de capital	575.243	465.026	338.621	398.844	60.224	17,8	1,4
Maquinarias, aparatos y motores	238.295	190.614	138.155	169.062	30.907	22,4	0,7
Tractores, topadoras, niveladoras y perforadoras	53.385	32.060	24.915	37.235	12.320	49,4	0,3
Maquinarias extractoras y otras de uso industrial	23.301	21.031	14.664	15.298	634	4,3	0,0
maquinas de escritorio	6.358	5.106	4.008	3.456	-552	-13,8	0,0
Acumuladores, dinamos, motores y generadores electrico	22.133	18.466	13.144	16.509	3.365	25,6	0,1
Respuestos y accesorios de maquinas, motores y aparate	44.482	35.381	25.599	34.561	8.962	35,0	0,2
Instrumentos y aparatos para medicina	1.632	1.562	1.293	910	-383	-29,6	0,0
Otras maquinarias, motores y aparatos	87.005	77.009	54.532	61.092	6.560	12,0	0,2
Elementos de transporte y accesorios	247.959	208.810	153.306	168.482	15.175	9,9	0,4
Omnibus, camiones y camionetas	47.580	44.643	34.998	29.312	-5.686	-16,2	-0,1
Respuestos y accesorios para automoviles, camiones y ci	22.548	17.740	13.501	14.260	759	5,6	0,0
Cubiertas	84.040	62.142	48.873	58.238	9.365	19,2	0,2
Otros vehiculos de transporte y sus accesorios	93.790	84.285	55.934	66.671	10.737	19,2	0,3
Otros	88.989	65.601	47.159	61.301	14.141	30,0	0,3
Aparatos y maquinarias para la agricultura	27.344	11.775	8.591	18.342	9.751	113,5	0,2
Artículos de ferreteria de hierro	19.905	16.463	12.120	13.480	1.360	11,2	0,0
Otros	41.741	37.363	26.448	29.479	3.031	11,5	0,1
Total	5.919.087	5.655.008	4.171.624	4.578.687	407.064	9,8	9,8

Fuente: Sub Gerencia General de Política Monetaria, Departamento de Cuentas Externas.

*Cifras preliminares proveídas por el Sistema de Ordenamiento Fiscal Impositivo Aduanero (SOFIA) de la Dirección Nacional de Aduanas

Observación: La evolución de la recaudación de aranceles externos no tiene relación directa ni proporcional con respecto a las variaciones de valor de las importaciones debido a que existen distintas tasas arancelarias conforme al origen de las mercancías y a los acuerdos comerciales que amparen su introducción al país.

Cuadro Nº 49

Ingreso de divisas - entidades binacionales.
En miles de dólares.

Año	Itaipú	Gastos	Total	Yacyretá	Otros 1/	Total	Total Itaipú + Yacyretá
	Royalties y compensaciones	administrativos		Gastos administrativos			
2011	386.472,1	0,0	386.472,1	72.250,0	160.777,8	233.027,8	619.499,9
Ene*	28.049,5	0,0	28.049,5	9.000,0	25.000,0	34.000,0	62.049,5
Feb*	28.481,5	0,0	28.481,5	12.000,0	75.000,0	87.000,0	115.481,5
Mar*	28.841,3	0,0	28.841,3	7.500,0	0,0	7.500,0	36.341,3
Abr*	27.110,6	0,0	27.110,6	6.200,0	0,0	6.200,0	33.310,6
May*	26.444,6	0,0	26.444,6	6.950,0	17.777,8	24.727,8	51.172,4
Jun*	26.139,7	0,0	26.139,7	5.800,0	0,0	5.800,0	31.939,7
Jul*	28.360,8	0,0	28.360,8	4.500,0	5.000,0	9.500,0	37.860,8
Ago*	27.789,6	0,0	27.789,6	5.200,0	10.000,0	15.200,0	42.989,6
Set*	28.361,6	0,0	28.361,6	4.900,0	0,0	4.900,0	33.261,6
Oct*	64.268,2	0,0	64.268,2	3.200,0	28.000,0	31.200,0	95.468,2
Nov*2/	35.749,1	0,0	35.749,1	2.900,0	0,0	2.900,0	38.649,1
Dic*2/	36.875,6	0,0	36.875,6	4.100,0	0,0	4.100,0	40.975,6
2012	566.175,5	0,0	566.175,5	59.050,0	124.222,2	183.272,2	749.447,7
Ene.*2/	36.221,2	0,0	36.221,2	4.000,0	54.000,0	58.000,0	94.221,2
Feb.*2/	38.048,2	0,0	38.048,2	4.700,0	10.000,0	14.700,0	52.748,2
Mar.*2/	47.977,0	0,0	47.977,0	4.100,0	15.000,0	19.100,0	67.077,0
Abr* 2/	46.202,5	0,0	46.202,5	5.500,0	0,0	5.500,0	51.702,5
May* 2/	47.664,1	0,0	47.664,1	3.500,0	5.000,0	8.500,0	56.164,1
Jun* 2/	47.761,3	0,0	47.761,3	4.400,0	10.000,0	14.400,0	62.161,3
Jul* 2/	49.581,8	0,0	49.581,8	4.500,0	5.222,2	9.722,2	59.304,1
Ago* 2/	49.414,7	0,0	49.414,7	3.900,0	0,0	3.900,0	53.314,7
Set* 2/	51.212,4	0,0	51.212,4	5.050,0	0,0	5.050,0	56.262,4
Oct* 2/	47.746,2	0,0	47.746,2	6.600,0	0,0	6.600,0	54.346,2
Nov* 2/	47.686,0	0,0	47.686,0	6.800,0	5.000,0	11.800,0	59.486,0
Dic*2/	56.660,0	0,0	56.660,0	6.000,0	20.000,0	26.000,0	82.660,0
2013	473.245,4	0,0	473.245,4	28.400,0	77.949,4	106.349,4	579.594,8
Ene.*2/	45.093,4	0,0	45.093,4	6.400,0	26.000,0	32.400,0	77.493,4
Feb.*2/	50.858,2	0,0	50.858,2	5.000,0	26.949,4	31.949,4	82.807,5
Mar.*2/	41.573,2	0,0	41.573,2	7.000,0	15.000,0	22.000,0	63.573,2
Abr* 2/	62.376,5	0,0	62.376,5	6.500,0	10.000,0	16.500,0	78.876,5
May* 2/	55.383,1	0,0	55.383,1	3.500,0	0,0	3.500,0	58.883,1
Jun* 2/	55.483,4	0,0	55.483,4	S/D	S/M	0,0	55.483,4
Jul* 2/	53.244,9	0,0	53.244,9	S/D	S/M	0,0	53.244,9
Ago* 2/	53.606,5	0,0	53.606,5	S/D	S/M	0,0	53.606,5
Set* 2/	55.626,2	0,0	55.626,2	S/D	S/M	0,0	55.626,2

Fuente: Sub Gerencia General de Política Monetaria, Departamento de Departamento de Cuentas Externas.

Nota: 1/ Corresponde a Compensación por Terreno Inundado, Cesión de Energía, Utilidades de Capital y Resarcimiento.

2/ Itaipú, parte corresponde a los adicionales por mayores Compensaciones por Cesión de Energía.

*Cifras preliminares.

Cuadro Nº 50

Activos de reservas internacionales.
En millones de dólares.

Año	Oro	Dólares	Divisas				Otros activos de reserva		
			Corresponsales en el exterior				Aladi neto	Otros	Saldo
			Vista		Plazo				
			Dólares	Otras monedas	Dólares	Otras monedas			
2011									
Ene	28,1	3.307,7	177,7	46,0	3.130,0	644,2	0,5	206,0	4.232,5
Feb	30,0	3.357,8	197,8	47,6	3.160,0	656,8	0,3	207,5	4.299,9
Mar	30,5	3.422,7	187,7	49,3	3.235,0	666,7	-0,9	208,5	4.376,8
Abr	32,7	3.661,9	226,9	27,7	3.435,0	726,4	0,3	213,9	4.662,9
May	32,6	3.847,4	202,4	28,7	3.645,0	708,3	1,1	211,3	4.829,3
Jun	32,0	3.865,4	190,4	28,9	3.675,0	770,7	-0,7	211,2	4.907,4
Jul	34,4	3.884,1	209,1	29,1	3.675,0	818,9	0,0	211,0	4.977,6
Ago	38,7	3.635,0	220,0	28,8	3.415,0	1.071,2	-0,5	212,7	4.985,9
Set	34,4	3.448,6	208,6	27,6	3.240,0	1.161,5	3,2	206,2	4.881,4
Oct	36,5	3.499,8	205,3	28,7	3.294,5	1.251,0	1,8	209,4	5.027,1
Nov	37,1	3.471,0	206,0	45,5	3.265,0	1.218,3	2,4	204,9	4.979,1
Dic	32,5	3.520,4	245,4	343,7	3.275,0	883,2	1,4	202,7	4.983,9
2012									
Ene	36,9	3.425,5	200,5	426,7	3.225,0	838,8	0,4	204,8	4.933,2
Feb	37,8	3.297,2	222,2	165,2	3.075,0	1.119,3	1,9	205,5	4.826,8
Mar	35,3	3.294,6	214,6	71,4	3.080,0	1.197,4	1,0	204,6	4.804,3
Abr	35,2	3.385,9	235,9	65,7	3.150,0	1.205,5	0,6	204,8	4.897,7
May	33,2	3.361,9	226,9	83,3	3.135,0	1.114,6	-0,2	199,5	4.792,2
Jun	33,8	3.330,6	285,6	440,2	3.045,0	794,6	0,4	200,4	4.800,0
Jul	426,5	3.360,7	227,7	68,3	3.133,0	776,8	0,1	199,2	4.831,6
Ago	441,1	3.360,4	227,4	68,5	3.133,0	781,1	1,8	201,1	4.854,0
Sep	467,5	3.308,7	225,7	100,9	3.083,0	757,5	0,0	203,7	4.838,3
Oct	453,1	3.346,8	238,8	101,1	3.108,0	752,4	0,2	203,5	4.857,2
Nov	453,9	3.438,1	230,1	102,7	3.208,0	754,6	-0,4	202,8	4.951,6
Dic*	437,5	3.479,5	242,0	117,3	3.237,5	756,9	0,1	203,1	4.994,4
2013									
*Ene	439,7	4.069,4	251,9	194,0	3.817,5	680,1	1,6	203,6	5.588,5
*Feb	419,6	4.220,4	422,9	187,9	3.797,5	662,3	-0,5	200,1	5.689,9
*Mar	422,2	4.319,3	231,8	214,5	4.087,5	648,7	-0,3	188,8	5.793,2
*Abr	386,4	4.446,0	208,5	222,0	4.237,5	654,6	-1,9	199,3	5.906,4
*May	366,7	4.524,2	236,7	206,4	4.287,5	635,2	-0,3	198,0	5.930,0
*Jun	319,3	4.411,8	265,9	91,0	4.145,9	737,3	0,9	198,7	5.758,8
*Jul	344,8	4.482,1	246,2	79,8	4.235,9	754,9	0,2	199,9	5.861,7
*Ago	367,9	4.400,9	240,0	82,4	4.160,9	749,5	0,5	200,2	5.801,5
*Set	350,6	4.485,8	224,9	83,5	4.260,9	777,3	0,4	202,7	5.900,1

Fuente: Sub Gerencia General de Política Monetaria, Departamento de Departamento de Cuentas Externas.

*Cifras Preliminares.

Cuadro N° 51

Intereses cobrados por colocaciones de las reservas internacionales netas.

En miles de dólares.

Mes	2003	2004	2005	2006	2007	2008	2009	2010*	2011	2012	2013
Enero	592,5	261,9	1.739,3	3.458,1	5.958,2	6.664,4	2.129,8	821,6	1.597,0	1.616,2	2.116,0
Febrero	1.504,8	1.217,7	1.639,9	2.916,1	5.217,5	7.175,8	3.577,2	771,5	1.489,7	1.531,2	1.960,8
Marzo	1.556,9	611,6	1.953,6	3.959,2	6.207,5	9.938,1	6.466,0	985,4	1.678,2	1.582,2	1.870,3
Abril	884,3	176,4	1.977,4	3.564,1	6.608,6	9.201,8	3.690,8	1.010,6	1.665,0	2.214,1	1.758,3
Mayo	526,8	936,5	2.404,9	4.099,9	7.315,0	6.343,6	2.324,4	1.665,0	1.822,7	1.696,0	2.014,6
Junio	570,0	572,2	2.417,2	4.581,9	7.317,7	11.746,6	2.560,0	1.266,4	1.679,1	1.333,6	1.719,3
Julio	549,9	1.856,4	2.440,2	4.844,2	7.728,3	6.679,1	1.026,1	1.372,4	1.803,5	1.541,8	2.415,9
Agosto	1.694,8	2.887,8	2.820,5	4.878,5	8.053,7	6.915,7	607,5	1.764,6	1.981,1	1.881,1	1.457,0
Setiembre	634,9	1.093,5	2.488,2	4.822,7	7.911,0	4.951,7	490,0	1.101,6	2.009,9	1.557,4	1.305,2
Octubre	711,2	1.218,5	3.095,5	5.461,0	8.193,0	7.218,0	913,8	1.484,7	2.047,3	1.576,7	
Noviembre	1.003,2	1.749,6	3.205,1	5.326,6	7.831,8	4.004,6	898,5	1.611,1	1.787,9	1.605,3	
Diciembre	387,8	1.512,7	3.360,0	6.045,1	8.178,5	7.040,9	814,5	126,4	279,8	1.789,6	
Totales	10.617,0	14.094,9	29.541,8	53.957,4	86.520,8	87.880,1	25.498,6	13.981,4	19.841,2	19.925,2	16.617,4

Fuente: Gerencia de Operaciones Internacionales, Departamento de Administración de Reservas.

*Intereses devengados según balance del Banco Central a partir del 2010. Los datos anteriores al 2010 constituyen intereses efectivamente cobrados.

Cuadro N° 52

Remesas Familiares.
Ingreso de divisas.
En miles de dólares.

Año	América Latina				América del Norte		Europa					Asia		Resto	Total
	Argentina	Brasil	Chile	Otros	EE.UU.	Otros	España	Alemania	Italia	Francia	Otros	Japón	Otros	del mundo	
2011	18.029,4	4.193,9	3.561,2	3.693,2	144.032,3	1.218,8	251.176,8	2.881,8	3.088,1	776,6	5.372,1	5.853,7	948,1	5.728,4	450.554,4
Ene	1.006,3	326,7	167,2	217,5	7.226,7	33,1	13.143,5	305,2	158,8	43,9	356,2	114,2	16,9	179,5	23.295,9
Feb	511,7	254,5	178,7	315,6	6.524,0	457,7	14.029,7	108,3	158,5	25,1	95,2	967,9	18,0	383,5	24.028,3
Mar	891,1	131,4	158,1	197,9	10.218,7	63,4	14.350,2	188,6	180,7	95,6	907,7	234,6	7,8	219,8	27.845,6
Abr	1.296,6	283,8	752,5	321,0	10.015,0	37,8	22.370,1	793,7	218,3	39,5	838,1	465,5	72,7	691,1	38.195,6
May	1.321,0	624,3	709,6	205,0	8.858,7	72,0	18.932,6	134,4	324,6	51,9	229,0	92,0	534,8	267,7	32.357,6
Jun	1.548,0	553,7	245,2	192,1	13.035,2	50,8	31.071,1	248,2	309,0	71,4	549,1	681,1	26,2	667,9	49.249,1
Jul	1.171,0	302,1	215,6	238,1	17.967,4	44,4	25.875,8	232,6	280,0	110,0	252,4	1.349,0	74,0	476,4	48.588,9
Ago	1.538,0	311,5	132,1	256,7	15.766,8	56,5	27.456,0	252,2	297,8	75,1	466,8	147,4	20,5	211,1	46.988,6
Set	1.458,7	302,4	372,6	393,0	12.044,6	117,1	22.984,9	103,3	250,7	49,6	185,9	205,3	24,7	294,2	38.787,1
Oct	2.680,8	375,0	250,3	534,6	16.148,7	126,2	21.503,1	174,7	316,3	102,0	323,0	1.261,6	75,4	372,5	44.244,2
Nov	2.599,0	502,9	180,2	303,3	11.584,3	122,2	17.701,4	194,8	357,1	55,0	207,6	229,6	67,1	204,0	34.308,7
Dic	2.007,2	225,5	199,1	518,4	14.642,1	37,4	21.758,3	145,7	236,4	57,5	961,1	105,5	9,9	1.760,7	42.664,7
2012 1/	20.655,9	3.495,2	2.562,0	5.886,7	176.890,3	2.161,3	296.093,6	1.903,9	2.947,9	1.637,4	7.085,2	3.305,4	379,8	3.468,3	528.472,9
Ene	2.152,8	233,1	213,9	234,6	9.664,4	60,6	25.382,9	199,5	258,7	528,9	728,0	922,0	23,4	193,9	40.796,6
Feb	1.911,9	406,2	146,5	396,3	14.396,9	52,9	19.174,8	164,6	181,0	56,1	329,0	112,5	19,8	224,0	37.572,5
Mar	1.503,1	342,7	332,7	643,5	19.460,5	66,9	22.131,5	121,0	187,4	67,4	547,0	106,6	32,3	162,5	45.705,0
Abr	1.578,5	369,5	199,3	612,7	26.509,0	155,5	28.965,4	189,1	165,8	80,1	694,3	406,9	33,3	307,2	60.266,6
May	2.488,0	320,2	179,2	688,8	14.193,8	863,8	26.807,3	188,8	434,6	88,5	485,6	211,1	121,7	510,1	47.581,7
Jun	1.143,5	103,5	224,6	569,0	18.469,8	155,9	21.134,4	140,0	92,7	84,0	173,2	112,0	16,0	612,2	43.030,8
Jul	2.157,9	252,8	291,4	1.239,8	9.781,4	262,3	24.551,5	260,9	297,0	144,8	656,5	1.187,9	10,0	480,2	41.574,4
Ago	1.607,5	267,6	151,8	173,0	14.252,1	128,9	24.991,4	119,9	211,4	101,6	457,7	38,7	24,2	213,7	42.739,5
Sep	1.722,8	320,4	195,5	363,8	11.086,9	65,8	25.312,9	225,9	333,4	131,8	1.198,4	98,7	10,2	171,0	41.237,4
Oct	1.803,5	308,5	247,3	285,2	11.444,2	121,4	27.883,2	98,5	303,6	170,9	785,4	39,9	71,1	168,5	43.731,3
Nov	1.574,0	398,0	223,0	431,6	10.090,8	106,5	24.177,6	98,5	256,4	114,2	603,0	33,2	13,4	237,4	38.357,6
Dic	1.012,3	172,5	156,8	248,3	17.540,6	120,9	25.580,8	97,2	225,8	69,3	427,0	35,9	4,3	187,6	45.879,3
2013 1/	10.256,1	2.627,9	2.551,7	3.152,9	81.113,0	729,7	209.522,8	1.168,7	2.378,3	1.080,0	4.669,7	363,3	153,6	2.606,8	322.374,4
Ene	1.358,6	199,9	259,2	337,0	11.556,4	50,7	28.428,8	102,7	314,0	129,8	426,1	44,4	23,9	793,4	44.024,8
Feb	1.191,0	252,2	260,3	330,4	6.227,4	66,4	21.570,5	110,1	256,7	131,2	526,5	39,0	19,6	181,4	31.162,4
Mar	1.268,0	304,7	262,1	303,4	10.040,0	59,0	21.872,8	139,7	258,5	124,7	446,2	42,3	12,0	159,1	35.292,6
Abr	1.312,3	406,9	465,3	640,4	10.856,4	63,4	28.175,3	226,4	355,2	180,7	541,1	52,4	29,0	519,3	43.824,1
May	1.129,6	386,5	297,7	427,6	10.196,5	61,9	23.228,7	108,0	264,8	122,4	344,3	33,8	20,8	170,1	36.792,7
Jun	1.254,4	341,6	296,0	398,7	10.029,9	115,2	27.101,7	120,1	301,6	142,3	460,9	53,7	24,3	444,0	41.084,4
Jul	1.597,9	408,7	394,2	378,1	10.183,5	131,0	33.993,8	164,5	362,9	146,3	1.425,5	62,3	12,0	180,6	49.441,2
Ago	1.144,3	327,5	317,0	337,4	12.022,8	182,2	25.151,1	197,3	264,6	102,7	499,1	35,3	11,9	158,9	40.752,1

Fuente: Sub Gerencia General de Política Monetaria, Departamento de Departamento de Cuentas Externas. En base a la declaración jurada de bancos, financieras y casas de cambio.

Circular N° 207/03 de la Superintendencia de Bancos.

Nota: 1/ Cifras preliminares

Deuda pública externa (*)

En miles de dólares.

	Saldos	Desembolsos	Pagos Cap.e Int.	Transf. Neta
		(a)	(b)	(a-b)
2011		159.889	293.008	-133.119
Ene	2.322.885	4.318	18.448	-14.130
Feb	2.311.086	9.470	33.756	-24.286
Mar	2.288.972	2.401	26.203	-23.802
Abr	2.290.564	6.166	21.631	-15.465
May	2.289.099	12.561	10.868	1.693
Jun	2.308.556	37.729	27.561	10.168
Jul	2.304.368	2.004	27.373	-25.369
Ago	2.289.292	14.042	51.613	-37.571
Set	2.283.396	13.796	16.769	-2.973
Oct	2.291.679	7.991	10.553	-2.562
Nov	2.277.569	21.075	21.617	-542
Dic	2.284.723	28.336	26.616	1.720
2012		228.978	294.726	-65.748
Ene	2.277.324	2.074	19.466	-17.392
Feb	2.272.807	1.096	32.591	-31.495
Mar	2.210.131	2.004	22.123	-20.119
Abr	2.215.553	3.694	10.614	-6.920
May	2.197.201	6.817	33.637	-26.820
Jun	2.196.757	12.151	15.413	-3.262
Jul	2.182.477	3.672	27.315	-23.643
Ago	2.182.280	16.462	39.081	-22.619
Sep	2.172.988	8.212	13.972	-5.760
Oct	2.160.904	11.585	17.269	-5.684
Nov	2.248.463	110.885	14.803	96.082
Dic	2.241.060	50.326	48.442	1.884
2013		654.235	200.295	453.940
Ene	2.692.997	500.796	30.713	470.083
Feb	2.686.382	14.369	21.764	-7.395
Mar	2.629.873	3.525	24.189	-20.664
Abr	2.641.551	4.909	16.532	-11.623
May	2.626.722	4.940	10.609	-5.669
Jun	2.623.373	5.593	25.151	-19.558
Jul**	2.612.171	7.851	24.863	-17.012
Ago**	2.596.123	5.797	22.861	-17.064
Set**	2.675.388	106.455	23.613	82.842

Fuente: Sub Gerencia General de Política Monetaria, Departamento de Departamento de Cuentas Externas.

(*) Desde 1995 en adelante, los datos fueron ajustados conforme con los registros del SIGADE(Sistema de Gestión y Análisis de Deuda).

(**) Cifras Preliminares.

Cuadro Nº 54

Tipo de cambio nominal y real.

Año	Tipo de cambio nominal del guaraní					Inflación %						Índices de tipo de cambio real					
	Peso	Real	USD	Euro	Yen	IPC-Py	IPP-Ar	IPM-Br	IPP-USA	IPP-Z.EU	IPP-Jap	ITCER	Ar	Br	USA	UE	Jap
2011																	
Ene	1.167	2.773	4.640	6.188	56	1,50	1,10	0,79	1,00	1,30	0,60	116,20	71,90	163,55	90,49	90,64	78,49
Feb	1.142	2.749	4.586	6.252	56	1,50	0,90	1,00	1,50	0,80	0,10	114,53	69,94	161,37	89,45	90,95	76,51
Mar	1.067	2.595	4.305	6.027	53	1,70	1,00	0,62	0,70	0,80	0,60	107,13	64,94	150,70	83,14	86,89	71,86
Abr	998	2.549	4.052	5.943	49	-0,30	1,00	0,45	0,80	0,90	1,00	104,87	61,48	149,14	79,11	86,72	67,10
May	980	2.480	4.000	5.703	49	0,00	0,90	0,43	0,10	-0,20	-0,20	102,68	60,96	145,74	78,18	83,05	67,96
Jun	977	2.519	3.996	5.746	50	-0,60	0,90	-0,18	-0,30	0,00	0,00	104,38	61,66	148,66	78,33	84,18	68,88
Jul*	955	2.513	3.927	5.606	49	0,00	0,90	-0,12	0,30	0,40	0,20	103,54	60,82	148,12	77,21	82,45	68,47
Ago*	935	2.438	3.889	5.563	51	1,00	0,90	0,44	0,10	-0,20	-0,20	100,58	59,49	142,87	75,79	80,85	69,33
Set*	956	2.215	4.018	5.469	53	0,20	0,90	0,65	0,80	0,30	-0,10	95,83	61,28	130,39	78,76	79,57	71,86
Oct*	990	2.347	4.176	5.718	55	-0,80	0,90	0,53	-0,30	0,10	-0,80	102,02	64,53	140,05	82,27	83,94	74,62
Nov*	1.017	2.430	4.326	5.874	56	-0,10	0,90	0,50	0,30	0,10	0,00	105,96	66,94	145,83	85,57	86,57	76,48
Dic*	1.036	2.427	4.440	5.852	57	0,80	0,90	-0,12	0,20	0,10	0,10	105,73	68,29	144,36	87,30	85,39	77,55
2012																	
Ene*	1.069	2.569	4.614	5.944	60	1,10	0,90	0,25	0,10	0,90	-0,10	110,07	70,31	151,50	89,82	86,58	80,42
Feb*	1.023	2.580	4.444	5.868	57	1,50	1,00	-0,06	0,30	0,60	0,20	107,47	66,95	149,81	85,49	84,71	75,28
Mar*	987	2.396	4.294	5.668	52	0,50	1,00	0,43	0,10	0,50	0,50	101,21	64,92	139,02	82,28	81,82	69,08
Abr*	981	2.328	4.309	5.676	51	-0,20	1,00	0,85	-0,20	0,00	-0,20	100,22	65,28	136,49	82,56	82,09	67,83
May*	987	2.216	4.387	5.620	55	0,40	1,00	1,02	-0,60	-0,50	-0,40	98,03	66,08	130,77	83,22	80,56	72,62
Jun*	1.011	2.217	4.538	5.683	57	-0,40	1,00	0,66	0,10	-0,50	-0,60	99,91	68,63	132,18	86,52	81,37	75,17
Jul*	976	2.189	4.437	5.456	56	0,10	1,00	1,34	0,40	0,30	-0,50	98,70	66,87	132,11	84,84	78,29	73,23
Ago*	959	2.177	4.416	5.470	56	-0,20	1,00	1,43	1,00	0,90	0,20	99,44	66,50	133,55	85,47	79,35	73,52
Set*	948	2.182	4.425	5.690	57	0,20	1,00	0,97	1,00	0,20	0,30	100,50	66,27	134,91	86,31	82,54	74,24
Oct*	944	2.192	4.455	5.780	56	-0,20	0,90	0,02	-0,20	0,00	-0,40	101,27	66,67	135,84	86,91	84,01	73,94
Nov*	931	2.163	4.460	5.722	55	0,60	1,00	-0,03	-0,40	-0,20	-0,10	99,53	66,02	133,16	86,14	82,52	71,66
Dic*	881	2.058	4.289	5.614	52	0,70	1,00	0,68	-0,30	-0,20	0,40	94,82	62,66	126,68	82,01	80,24	66,79
2013																	
Ene*	849	2.061	4.188	5.562	47	1,20	1,00	0,34	0,20	0,40	0,20	92,74	60,25	125,77	79,28	78,86	60,52
Feb*	804	2.040	4.025	5.381	43	-0,80	1,00	0,29	0,70	0,20	0,50	91,55	58,14	125,87	77,35	77,06	56,23
Mar*	788	2.024	4.002	5.194	42	-0,10	0,90	0,21	-0,60	-0,20	0,10	90,63	57,52	125,25	76,52	74,31	55,00
Abr*	796	2.047	4.096	5.577	42	0,20	0,90	0,15	-0,70	-0,60	0,40	92,20	58,50	126,61	77,63	79,16	54,82
May*	802	2.066	4.197	5.453	42	-0,30	1,20	0,00	0,50	-0,30	0,00	93,36	59,85	128,19	80,19	77,39	54,54
Jun*	827	2.029	4.404	5.806	45	0,50	1,20	0,75	0,80	0,00	0,10	94,42	62,15	126,22	84,39	81,99	58,93
Jul*	822	1.986	4.465	5.834	45	0,50	1,10	0,26	0,00	0,20	0,60	93,22	62,13	123,24	85,12	82,14	58,42
Ago*	794	1.893	4.430	5.893	45	0,60	1,10	0,15	0,30	0,21	0,30	89,96	60,30	116,95	84,20	82,65	58,85
Set*	768	1.959	4.446	6.014	45	0,30	1,00	1,50	0,10	0,10	0,30	92,04	58,75	122,45	84,35	84,18	58,77

Fuente: Tipo de cambio nominal: Reuters.

Inflación: Reuters.

A partir de marzo 2004 informe proveído por el Departamento de Operaciones de Mercado Abierto.

*Cifras preliminares.

Abreviaturas:

ITCER: Tipo de cambio efectivo real que incluye Argentina, Brasil, USA, Zona Euro y Japón.

ITCRB-Ar: Tipo de cambio real bilateral respecto al peso argentino.

ITCRB-Br: Tipo de cambio real bilateral respecto al real brasileño.

ITCRB-USD Tipo de cambio real bilateral respecto al USD.

ITCRB-EU: Tipo de cambio real bilateral respecto a la Zona Euro.

ITCRB-Jap: Tipo de cambio real bilateral respecto al yen japonés.

Cuadro Nº 55

Compra / Venta de divisas en el mercado cambiario local.
En miles de dólares.

Año	Compra			Venta		
	Bancos comerciales	Casas de cambios y financieras	Total	Bancos comerciales	Casas de cambios y financieras	Total
2013						
1er. trim.	4.823.647	2.266.777	7.090.424	4.909.795	2.375.139	7.284.934
Ene	1.710.155	779.265	2.489.420	1.800.101	807.860	2.607.961
Spot y Efectivo	779.191	224.351	1.003.542	900.923	231.413	1.132.336
Arbitraje	788.072	376.813	1.164.885	788.481	397.691	1.186.172
Operación Nominal	4.998	1.318	6.316	10.105	1.188	11.293
Forward	58.571	0	58.571	20.391	0	20.391
Canje	79.323	176.784	256.107	80.201	177.568	257.769
Feb	1.640.051	794.873	2.434.925	1.651.941	842.493	2.494.434
Spot y Efectivo	868.167	254.039	1.122.206	916.092	270.580	1.186.672
Arbitraje	612.200	411.824	1.024.025	611.199	442.249	1.053.448
Operación Nominal	5.440	805	6.246	15.310	1.188	16.498
Forward	89.296	0	89.296	44.335	0	44.335
Canje	64.949	128.204	193.153	65.004	128.477	193.481
Mar	1.473.440	692.638	2.166.078	1.457.754	724.785	2.182.539
Spot y Efectivo	861.436	258.150	1.119.585	835.905	261.103	1.097.008
Arbitraje	531.570	319.598	851.167	533.830	346.812	880.642
Operación Nominal	6.856	538	7.394	13.439	681	14.120
Forward	18.137	0	18.137	19.180	0	19.180
Canje	55.443	114.352	169.795	55.400	116.190	171.589
2do. trim.	5.051.927	2.051.583	7.103.510	5.040.872	2.195.950	7.236.822
Abr	1.853.912	742.091	2.596.003	1.845.609	782.124	2.627.734
Spot y Efectivo	1.134.812	297.605	1.432.417	1.120.023	305.002	1.425.025
Arbitraje	652.287	331.682	983.969	649.275	363.492	1.012.767
Operación Nominal	8.672	1.248	9.919	19.904	1.434	21.338
Forward	16.126	0	16.126	14.497	0	14.497
Canje	42.015	111.556	153.571	41.910	112.196	154.106
May	1.623.158	667.638	2.290.796	1.617.689	711.893	2.329.582
Spot y Efectivo	998.551	284.653	1.283.204	990.414	299.185	1.289.599
Arbitraje	539.697	276.147	815.844	526.336	304.124	830.461
Operación Nominal	8.720	989	9.709	22.856	1.225	24.082
Forward	11.498	0	11.498	15.636	0	15.636
Canje	64.692	105.850	170.542	62.446	107.358	169.805
Jun	1.574.857	641.854	2.216.711	1.577.574	701.932	2.279.506
Spot y Efectivo	1.016.745	245.056	1.261.800	1.002.625	264.878	1.267.504
Arbitraje	446.047	293.954	740.001	443.747	329.338	773.085
Operación Nominal	7.377	552	7.929	14.885	946	15.831
Forward	10.601	0	10.601	22.315	0	22.315
Canje	94.087	102.293	196.380	94.002	106.770	200.772
3er. trim.	4.824.869	2.605.905	7.430.775	4.954.139	2.718.357	7.672.496
Jul	1.731.263	941.347	2.672.610	1.771.298	996.827	2.768.124
Spot y Efectivo	1.054.157	306.172	1.360.329	1.057.676	313.832	1.371.508
Arbitraje	599.769	407.384	1.007.153	602.711	439.536	1.042.247
Operación Nominal	11.591	20.242	31.833	21.569	21.321	42.889
Forward	4.384	0	4.384	28.068	0	28.068
Canje	61.362	207.549	268.911	61.273	222.138	283.411
Ago	1.552.342	849.104	2.401.446	1.574.812	805.120	2.379.932
Spot y Efectivo	897.789	269.619	1.167.408	848.815	275.086	1.123.902
Arbitraje	541.021	316.773	857.794	538.948	314.577	853.526
Operación Nominal	14.148	28.715	42.863	18.657	30.820	49.477
Forward	7.203	0	7.203	76.137	0	76.137
Canje	92.182	233.997	326.179	92.254	184.636	276.890
Set	1.541.264	815.454	2.356.718	1.608.029	916.411	2.524.440
Spot y Efectivo	939.548	283.643	1.223.191	950.086	386.105	1.336.192
Arbitraje	502.069	327.721	829.790	497.263	323.460	820.723
Operación Nominal	35.539	33.407	68.946	45.999	35.676	81.675
Forward	4.100	0	4.100	54.692	0	54.692
Canje	60.007	170.683	230.690	59.989	171.169	231.158

Fuente: Informaciones del Sistema Financiero obtenidas a través del Servicio Electrónico DATATEC.

Informaciones elaboradas desde el 2003 por la Gerencia de Mercados (GM)

Ref. Reportes diarios propocionados bajo declaración jurada por Bancos, Casas de Cambios y Financieras, en cumplimiento de la Circular Nº 269 de fecha 22-agosto-2005 emitida por la Superintendencia de Bancos (SIB).-

Definiciones:

Spot y Efectivo: Compra o Venta de USD (Dólar Americano) por PYG (Garaníes) que se realiza al contado, generalmente con fecha de liquidación de hasta 72 horas

Arbitraje: Compra o Venta de una Divisa (diferente al PYG) por USD

Operación Nominal: Compra o Venta de una divisa (distinta al USD) a cambio de PYG

Forward: Compra o Venta de una moneda extranjera por PYG en una fecha futura específica (plazo) y a un precio pactado al momento de la negociación

Canje: Intercambio de un instrumento de pago, generalmente en USD. Por jemplo, Efectivo por Cheque, Transferencia por Cheque, etc