



INFORME ECONÓMICO

ENERO
2014

REPUBLICA DEL PARAGUAY



PALACIO DE LOS LÓPEZ

PO SU GUARANI

CINCO MIL GUARANIES

Banco Central del Paraguay
Federación Rusa y Cabo 1° Feliciano Marecos
www.bcp.gov.py - webmaster@bcp.gov.py
Asunción - Paraguay

ÍNDICE

	Página
Resumen ejecutivo	<i>i</i>
I. Nivel de Precios	1
A. Índice de Precios al Consumidor (IPC)	1
B. Principales Aspectos de la Inflación	1
C. Inflación de Bienes, Servicios y Renta	3
D. Inflación Subyacente	4
E. Inflación en Bienes Nacionales e Importados	5
F. Inflación en Bienes Transables y No Transables	6
G. Índice de Precios del Productor (IPP)	7
II. Política Monetaria y Financiera	9
A. Aspectos Monetarios y Cambiarios	9
A.1. Política Monetaria	9
A.2. Política Cambiaria	16
A.3. Evolución de los Instrumentos de Regulación Monetaria	17
A.4. Evolución de los Agregados Monetarios	19
A.5. Crédito Neto al Sector Público no Financiero	23
A.6. Crédito Neto al Sistema Bancario	24
B. Situación Fiscal	25
B.1. Resultado Fiscal	25
B.1.1. Ingresos	26
B.1.2. Gastos	28
B.1.3. Gastos	28
B.1.4. Financiamiento del Déficit	29
B.2. Resultado Primario	31
B.3. Comportamiento de la Deuda Pública Interna con el BCP	32
B.4. Depósitos del sector público en el BCP	33
C. Análisis del Sistema Bancario y Financiero	34
C.1. Análisis del Sistema Bancario	34
C.1.1. Cuentas Activas	34
C.1.2. Cuentas Pasivas	35
C.1.3. Depósitos del Sector Privado en el Sistema Bancario y Créditos del Sistema Bancario al Sector Privado	36
C.1.4. Fuentes y Usos de Fondos del Sistema Bancario	39
C.2. Análisis de las Empresas Financieras	43
C.2.1. Cuentas Activas	43
C.2.2. Cuentas Pasivas	44
C.2.3. Depósitos y Créditos de las Empresas Financieras al Sector Privado	45
C.2.4. Fuentes y Usos de Fondos de Empresas Financieras	46

C.3. Préstamos del Banco Central del Paraguay a Bancos y Empresas Financieras	47
C.4. Operaciones Bursátiles	47
C.4.1. Instrumentos Financieros Transados	47
C.4.2. Los Mercados: Primario y Secundario	48
III. Nivel de Actividad Económica	52
A. Indicador Mensual de la Actividad Económica del Paraguay	52
A.1. Comportamiento del IMAE al mes de Diciembre de 2013	52
IV. Sector Externo	56
A. Aspectos Financieros Internacionales	56
A.1. Reservas Monetarias Internacionales	56
A.2. Tipo de Cambio	57
A.2.1. Tipo de Cambio Nominal G/USD	57
A.2.2. Tipo de Cambio real bilateral	58
A.3. Ingreso de Divisas de las Entidades Binacionales	59
B. Comercio Exterior Registrado por la Dirección Nacional de Aduanas	59
B.1. Exportaciones e Importaciones	60
B.1.1. Exportaciones	60
B.1.2. Importaciones	65
B.2. Comercio Exterior Registrado por Zonas Económicas	67
B.2.1. Mercosur	67
B.2.2. Asia	70
B.2.3. Unión Europea	72
C. Producción y Precios Internacionales	75
C.1. Soja	75
C.2. Carne	76
C.3. Precio del Petróleo	83
C.4. Términos de intercambio	83
D. Deuda Pública Financiera Externa registrada en SIGADE (Sistema de Gestión y Análisis de Deuda Externa).	84
E. Anexos	85
Estimador Cifra de Negocios al mes de Diciembre de 2013	86

Gráficos	Página
-----------------	---------------

Nivel de Precios

Gráfico N° 1: Inflación Interanual	1
Gráfico N° 2: Inflación Subyacente vs. IPC	4
Gráfico N° 3: Índice de Precios de Bienes Nacionales e Importados	6
Gráfico N° 4: Índice de Precios de Transables, No Transables e IPC	7

Política Monetaria y Financiera

Gráfico N° 5: Tasas Referenciales de Rendimientos de los IRM	11
Gráfico N° 6: Reservas Internacionales Netas	11
Gráfico N° 7: Compra Neta Mensual de divisas del BCP a Bancos Comerciales	16
Gráfico N° 8: Índice Tipo de Cambio Real Efectivo y Tipo de Cambio Nominal	17
Gráfico N° 9: Instrumentos de Regulación Monetaria	18
Gráfico N° 10: Monto adjudicado de IRM	18
Gráfico N° 11: Gasto Total de los Instrumentos de Política Monetaria	19
Gráfico N° 12: Billetes y Monedas en Circulación	20
Gráfico N° 13: Evolución del Agregado Monetario Amplio (M3)	22
Gráfico N° 14: Preferencia por Liquidez del Público	22
Gráfico N° 15: Depósitos en MN del Sector Público en el BCP	23
Gráfico N° 16: Depósitos de Encaje y en Cta. Cte. del Sistema Bancario en el BCP.	24
Gráfico N° 17: Evolución de los Ingresos y Gastos	25
Gráfico N° 18: Ingresos Tributarios	27
Gráfico N° 19: Composición de los Ingresos Tributarios	27
Gráfico N° 20: Composición de los Gastos	28
Gráfico N° 21: Déficit/Superávit	30
Gráfico N° 22: Resultado Primario de la Administración Central	32
Gráfico N° 23: Saldo de depósitos del Sector Público no Financiero en el BCP	34
Gráfico N° 24: Depósitos del Sector Privado en el Sistema Bancario	37
Gráfico N° 25: Estructura de los Depósitos del Sector Privado en el Sistema Bancario.	37
Gráfico N° 26: Crédito del Sistema Bancario al Sector Privado	38
Gráfico N° 27: Dolarización del Sistema Bancario. Depósitos, Créditos y Morosidad	39

Sector Real

Gráfico N° 28: Indicador Mensual de la Actividad Económica del Paraguay	52
Gráfico N° 29: Indicador Mensual de la Actividad Económica del Paraguay	54

Sector Externo

Gráfico N° 30: Reservas Internacionales Netas.	56
Gráfico N° 31: Evolución de Índices del Tipo de Cambio Real	55
Gráfico N° 32: Evolución de la Producción, el Consumo y el Precio Mundial de la Soja	75
Gráfico N° 33: Evolución del Precio de la Soja	78
Gráfico N° 34: Evolución del Precio de la Carne Vacuna	78
Gráfico N° 35: Evolución del Precio del Maíz	79
Gráfico N° 36: Evolución del Precio del Trigo	80
Gráfico N° 37: Evolución del Precio del Algodón	80

Gráfico N° 38: Evolución del Precio del Girasol	81
Gráfico N° 39: Evolución del Precio del Arroz	82
Gráfico N° 40: Evolución del Precio del Azúcar	82
Gráfico N° 41: Evolución del Precio Internacional del Petróleo Brent	83
Gráfico N° 42: Evolución Mensual del Término de Intercambio	84

Tablas	Página
Nivel de Precios	
Tabla N° 1: Inflación de Bienes, Servicios y Renta	3
Tabla N° 2: Tasa de Inflación Subyacente	5
Tabla N° 3: Variación del IPP	8
Política Monetaria y Financiera	
Tabla N° 4: Expansión y Contracción de los Billetes y Monedas en Circulación	20
Tabla N° 5: Variación de los Agregados Monetarios	21
Tabla N° 6: Ingresos Tributarios de la Administración Central	26
Tabla N° 7: Gastos Corrientes de la Administración Central	29
Tabla N° 8: Fuentes de Financiamiento	30
Tabla N° 9: Ejecución Presupuestaria del Gobierno Central	31
Tabla N° 10: Cuentas del Activo del Sistema Bancario	35
Tabla N° 11: Cuentas del Pasivo del Sistema Bancario	36
Tabla N° 12: Fuentes y Usos de Fondos del Sistema Bancario (mensual)	40
Tabla N° 13: Fuentes y Usos de Fondos del Sistema Bancario (interanual)	41
Tabla N° 14: Cuentas del Activo del Sector Empresas Financieras	44
Tabla N° 15: Cuentas del Pasivo del Sector Empresas Financieras	44
Tabla N° 16: Fuentes y Usos de Fondos de Empresas Financieras. (mensual)	46
Tabla N° 17: Fuentes y Usos de Fondos del Sistema Bancario. (interanual)	47
Tabla N° 18: Instrumentos Financieros Transados en la BVPASA	48
Tabla N° 19: Volumen Negociado por el Mercado en la BVPASA	49
Sector Real	
Tabla N° 20: Indicador Mensual de la Actividad Económica del Paraguay	53
Sector Externo	
Tabla N° 21: Variación de las RIN.	57
Tabla N° 22: Balanza Comercial	59
Tabla N° 23: Exportaciones Acumuladas de Principales Productos	60
Tabla N° 24: Exportación de Semillas de Soja y Derivados, por Zonas Económicas	62
Tabla N° 25: Exportación Acumulada de Carne y Despojos Comerciales, por Destino	63
Tabla N° 26: Exportaciones de Maquila por Producto	64
Tabla N° 27: Exportaciones de Maquila por Países	65
Tabla N° 28: Importaciones Acumuladas por Principales Productos	66
Tabla N° 29: Exportaciones de Principales Productos al Mercosur	68
Tabla N° 30: Importaciones de Principales Productos desde el Mercosur	69
Tabla N° 31: Exportaciones de Principales Productos al Asia	71
Tabla N° 32: Importaciones desde China Continental	72
Tabla N° 33: Exportaciones de Principales Productos a la Unión Europea	73
Tabla N° 34: Importaciones de Principales Productos desde la Unión Europea	74
Tabla N° 35: Producción y Procesamiento Mundial de Semilla de Soja	76
Tabla N° 36: Oferta y Demanda Mundial de Carnes: Bovina, Porcina y Aviar	77

RESUMEN EJECUTIVO INFORME ECONÓMICO ENERO 2014

I. Nivel de Precios.

La inflación del mes de enero del año 2014, medida por la variación del Índice de Precios al Consumidor (IPC), fue del 1,4%, superior a la tasa del 1,2% observada en el mismo mes del año anterior. Con este resultado, la inflación interanual se ubicó en un 3,9%, resultado mayor a la tasa del 3,7% observada en diciembre del año 2013, e inferior a la tasa del 4,1% verificada en el mismo mes del año anterior.

Por otro lado, se señala **que la inflación núcleo¹ se situó en un nivel inferior al de la inflación total mensual (en 0,6%).** Así, la inflación interanual medida por este indicador, alcanzó una tasa del 3%, mayor al 2,6% correspondiente al mes de diciembre del año pasado, y por debajo de la tasa del 4,2% verificada en el mes de enero del año 2013.

La inflación subyacente², durante el mes de enero del año 2014, fue del 0,9%, siendo este resultado inferior a la tasa del 1,4% observada en la inflación total. A su vez, la inflación

subyacente(XI), que además de excluir a las frutas y verduras no incorpora los servicios tarifados y combustibles, presentó una tasa de variación del 0,3%.

El comportamiento de la inflación durante el mes de enero de 2014 se caracterizó por incrementos en la mayor parte de las agrupaciones, destacándose principalmente los aumentos de precios de los alimentos, pasaje urbano comunicaciones, y de los bienes duraderos de la canasta.

La inflación del mes de enero del año 2014, medida por la variación del Índice de Precios del Productor (IPP), fue del 0,5%, tasa superior al -1% registrada en enero del año pasado. Con estos datos, la inflación interanual del mes de enero 2014 asciende al 4,3%, superior al 2,9% observada en diciembre del año 2013, y también por encima del - 0,6% verificada en enero del año anterior.

II. Política Monetaria y Financiera

La tasa media de rendimiento de los Instrumentos de Regulación Monetaria (sin incluir la tasa de la ventanilla permanente de depósito a 1 día), al mes de enero se ubicó en 5,55%. En este mes, dos de los seis plazos establecidos tuvieron colocaciones, los que tuvieron actividad fueron dominadas por las de corto plazo (15 a

¹ La inflación núcleo es el promedio simple de los siguientes indicadores de inflación subyacente: inflación núcleo media truncada (suavizada), inflación núcleo media truncada (no suavizada), inflación núcleo por exclusión e inflación núcleo doble ponderación.

² Excluye de la canasta del IPC las frutas y verduras.

100 días) (85,1%) y corto-mediano (101 a 200 días) (14,9%).

En el mes de enero del 2014, el BCP realizó operaciones en el mercado cambiario con una venta neta de USD 179,5 millones a los bancos comerciales. El total de ventas netas acumulado del año 2014 por tanto asciende a 179,5 millones de dólares americanos.

A enero del 2014, el saldo de los IRM fue de ₡ 8.120.043 millones, representando una variación mensual e interanual de 5% y 17,1%, respectivamente. A partir del año 2013 se agregaron a las Letras de Regulación Monetaria (LRM), la Facilidad de Depósito a 1 día o Depósito Overnight. El stock alcanzado representó aproximadamente el 6,3% del PIB. La tasa de rendimiento promedio ponderado de las LRM del mes fue de 5,55%, inferior al 6,56% de enero del 2013 y al registrado el mes anterior (5,9%). La tasa de rendimiento de la Facilidad de Depósitos diaria fue incrementada en diciembre al 5,0% con lo que la tasa promedio ponderado de este instrumento al mes de enero del 2014 se situó en 5,29%.

Las colocaciones en el mes de enero ascendieron a ₡ 470.000 millones, realizándose subastas mensuales para dichos instrumentos. El 85,1% del total colocado en el mes correspondió a títulos cuyos vencimientos es de 14 a 100 días y el 14,9% a títulos cuyos vencimientos van de 101 a 200 días. En enero de 2014 el plazo promedio de las colocaciones fue de 84 días inferior al registrado en enero de 2013 (176 días). La estructura del total de

las colocaciones de los IRM, al mes de enero, fue la siguiente: más de 350 días (largo plazo) con el 38,9%, de 15 a 100 días (corto plazo) con el 26,2%, seguido por las colocaciones de 101 a 200 días (corto mediano plazo) el 18,6%, luego las colocaciones del resto de los otros plazos constituyen el 16,3%.

Durante el mes de enero del 2014, el M0 tuvo una variación interanual de 12,3%. La variación mensual fue del -15,1%, mientras que en enero del 2013, las variaciones del M0 fueron de 10,6% y -14,4% en términos interanuales y mensuales, respectivamente. La variación interanual promedio³ del M0 en el mes de enero del presente año fue del 28,7%, superior a la tasa del 12,1% registrada en el mismo mes del año anterior. Asimismo, la variación interanual del promedio móvil de los últimos 12 meses del M0 fue de 15,5% superior al mes anterior (15,48%).

Los factores de expansión⁴ mensual del M0 en enero fue el Crédito Neto al Sector Público (0,8% del M0), mientras que entre los demás factores que tuvieron un comportamiento contractivo se destacan como los de mayor incidencia, los Activos Externos Netos (AEN) (7,2% del M0), los Instrumentos de Regulación Monetaria (IRM) (4% del M0) y el Crédito Neto al Sistema Bancario (4,3% del M0). En términos interanuales, el factor principal de expansión del M0 fue

³ El M0 promedio se calcula en base al M0 diario.

⁴ Los elementos de expansión y contracción de la liquidez primaria son calculados bajo un mismo tipo de cambio de manera a eliminar el efecto cambiario.

el AEN (7,3% del M0), mientras que el de mayor efecto contractivo fueron el Crédito Neto al Sector Público (39,3% del M0) y los IRM (16,1% del M0) en el cual se incluyen las Letras de Regulación Monetaria y la Facilidad de Depósitos de 1 día.

Al mes de enero de 2014, el saldo de Activos del Sistema Bancario fue de ₡ 78,9 billones, que reflejó un aumento de (3,7%) con relación al mes de diciembre de 2013. Con respecto al mismo mes del año anterior, esta cuenta registró un crecimiento de ₡ 17,0 billones (27,4%).

El saldo total de Pasivos del Sistema Bancario, al mes de enero de 2014 se ubicó en ₡ 70,7 billones, cifra que representó un 3,8% de incremento mensual. Al compararlo con el mismo mes del año anterior, esta cuenta reflejó una variación positiva de ₡ 15,8 billones (28,9%).

Al mes de enero de 2014, los depósitos totales del sector privado alcanzaron un nivel de ₡ 45,0 billones, denotando un incremento mensual de 0,3%. En términos interanuales el nivel alcanzado representó un incremento de 23,5%. Por su parte, **las Obligaciones con el Sector Público obtuvieron un nivel de ₡ 7,6 billones, indicando un valor mensual mayor en 6,3%.** Interanualmente constituyó un alza de 13,9%.

La composición estructural de los depósitos del sector privado, en el mes de enero de 2014, indica que el 45,9% están expresados en Moneda

Extranjera (ME), ratio superior al registrado en enero de 2013.

A enero de 2014, los préstamos al sector privado alcanzaron un nivel de ₡ 45,6 billones, que representó un incremento en término mensual de 1,4% e interanual de 26,1%.

III. Política Fiscal.

De acuerdo a datos preliminares suministrados por el Ministerio de Hacienda, la ejecución presupuestaria del Gobierno Central durante el mes de diciembre de 2013, sobre la base de lo contabilizado recaudado/obligado, presentó un déficit de ₡ 1.987.554 millones. En consecuencia, el déficit acumulado para el presente año es de ₡ 2.449.861 millones. Los resultados fiscales de los últimos años, registraron superávit de ₡ 786.820 millones en el año 2011 y déficit de ₡ 1.966.227 millones en el año 2012.

Los depósitos del SPNF a enero de 2014, reflejaron un incremento de 409 mil millones (6,8%) con relación al mes anterior, siendo el saldo de estos depósitos de ₡ 6.386,1 mil millones. Esta cifra es menor en 14,9% al registrado en el mes de enero de 2013. De estos depósitos ₡ 3.702,8 mil millones corresponden a MN y ₡ 2.683,2 mil millones a ME.

El saldo de los depósitos del Gobierno Central fue de ₡ 6.385,5 mil millones, de los cuales ₡ 3.702,3 mil millones corresponden a MN y ₡ 2.683,2 mil millones a ME. Del mismo modo, el

monto de los depósitos de las Empresas Públicas a este mes registró un saldo de ₡ 0,5 mil millones en MN.

IV. Sector Real

La evolución de la actividad económica al mes de diciembre de 2013, indica una variación interanual de 13,6% en términos reales, superior a la tasa de -2,8% registrada en el mismo periodo del año 2012.

La tasa de variación acumulada, al duodécimo mes del año 2013, ha sido del 15,3%, mientras que la tasa mensual de la serie desestacionalizada ha registrado un incremento del 1,3% con respecto a noviembre de 2013.

El comportamiento de las ventas del mes de diciembre de 2013, conforme al Estimador Cifras de Negocios (ECN), registró una tasa de variación interanual de 1,6%, que se ubicó por encima de la tasa de -0,3% observada en el mismo mes del año 2012. Con este resultado el ECN acumuló un crecimiento de 3,9% en el año 2013.

Por otra parte, y respecto a la evolución promedio de los últimos doce meses, el ECN presentó un crecimiento interanual de 3,9% en el mes de diciembre de 2013. Este crecimiento se ubicó por encima del 1,8% registrado en el mes de diciembre de 2012, y del 3,7% observado en el mes de noviembre de 2013.

V. Sector Externo

A fines de enero de 2014, las Reservas Monetarias Internacionales Netas (RMIN), ascienden a USD 5.720,1.- millones, inferior en USD 151,1 millones en comparación al mes anterior.

Al mes de enero de 2014 el valor de la moneda doméstica experimentó una depreciación de 2,5% con respecto al dólar norteamericano, cotizando durante el mes de análisis en un nivel promedio de ₡/USD 4.635,2. Con este resultado, el guaraní presentó en términos interanuales una depreciación de 10,7%.

Desde el punto de vista del comportamiento interanual del tipo de cambio real, en el mes de enero, el Guaraní no experimentó variación alguna con relación a la canasta de monedas. Respecto al Real brasileño y al Peso Argentino, se registró una apreciación interanual del 5,4% y del 21,3% respectivamente. Asimismo, con relación al Dólar Americano, el guaraní ha experimentado una depreciación interanual del 7,9%.

El ingreso efectivo total de divisas de los entes binacionales en el mes de enero de 2014 ascendió aproximadamente a USD 52,8 millones, los cuales corresponden en su totalidad a Regalías (Royalties) y Compensación por Cesión de Energía de la Itaipú Binacional. Con respecto al monto verificado en igual periodo del año anterior hubo una disminución de USD 24,7 millones.

El comercio de mercancías en el mes de enero del 2014 registró un saldo superavitario de USD 116,2 millones, contrario al déficit observado en el mismo mes del año anterior y que alcanzó USD -64,9 millones.

El valor de las exportaciones registradas en el mes de enero del 2014 totalizó USD 734,2 millones, que representa un aumento del 13,1% con relación al monto del mes de enero del año anterior, cuando alcanzó USD 648,9 millones.

En el mes de enero del 2014, las importaciones registradas totalizaron USD 867,7 millones, lo que significó una disminución del 13,6% respecto al total informado en el mismo mes del año anterior cuando alcanzó USD 1.003,9 millones.

En enero del 2014, la cotización promedio de la soja en el mercado de Chicago se ubicó en USD 477,6 por tonelada. Este precio significó una disminución del 8,7% con relación al mismo mes del año 2013, en el cual la cotización de la oleaginosa se situaba en USD 523,3 por tonelada.

En el mes de enero del 2014, el precio promedio de la carne vacuna en el mercado de Chicago fue de USD 3.067,1 la tonelada, aumentando la cotización en 7,6% con respecto al precio promedio del mes de enero del año 2013, cuando fue de USD 2.851,1 por tonelada.

En el mes de enero del 2014, la cotización promedio del precio internacional del petróleo tipo Brent se ubicó en USD 107,1 por barril, lo que implica una disminución del 3% en el precio con relación a la cotización del mes pasado y que fue de USD 110,4 por barril.

El saldo de la deuda pública externa del Paraguay al 31 de enero de 2014, asciende a USD 2.667,1 millones. Se observa una disminución de 0,36% con respecto al saldo de diciembre de 2013 y una disminución de 0,96% con respecto al mismo mes del año anterior.

I. NIVEL DE PRECIOS.

A. Índice de Precios al Consumidor (IPC).

La inflación del mes de enero del año 2014, medida por la variación del Índice de Precios al Consumidor (IPC), fue del 1,4%, superior a la tasa del 1,2% observada en el mismo mes del año anterior. Con este resultado, la inflación interanual se ubicó en un 3,9%, resultado mayor a la tasa del 3,7% observada en diciembre del año 2013, e inferior a la tasa del 4,1% verificada en el mismo mes del año anterior.

Gráfico N° 1: Índice de Precios al Consumidor.
Tasa Interanual 2009 al 2013.

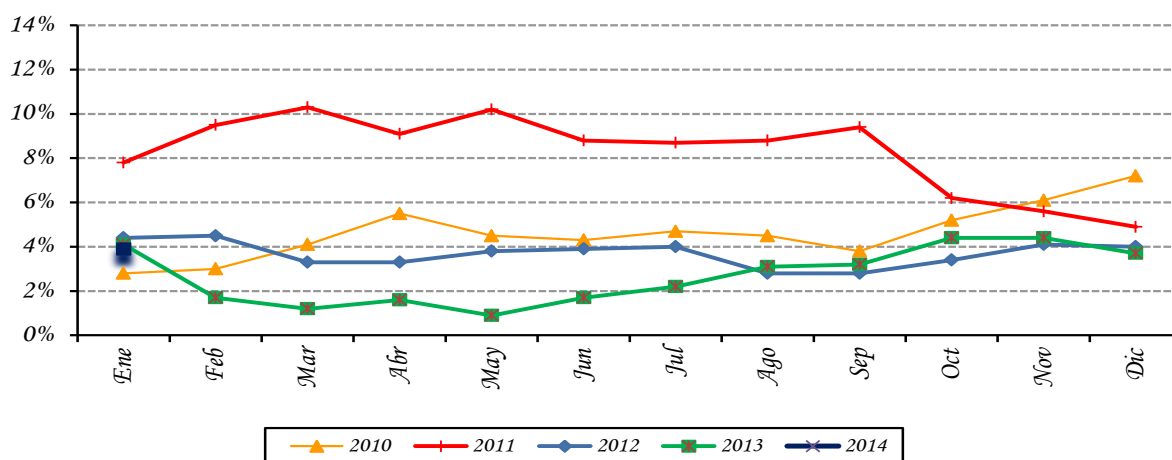

Fuente: Departamento de Cuentas Nacionales y Mercado Interno, Sub Gerencia General de Política Monetaria.

Por otro lado, se señala que la inflación núcleo¹ se situó en un nivel inferior al de la inflación total mensual (en 0,6%). Así, la inflación interanual medida por este indicador, alcanzó una tasa del 3%, mayor al 2,6% correspondiente al mes de diciembre del año pasado, y por debajo de la tasa del 4,2% verificada en el mes de enero del año 2013.

B. Principales Aspectos de la Inflación.

El comportamiento de la inflación durante el mes de enero de 2014 se caracterizó por incrementos en la mayor parte de las agrupaciones, destacándose principalmente los

¹ La inflación núcleo es el promedio simple de los siguientes indicadores de inflación subyacente: inflación núcleo media truncada (suavizada), inflación núcleo media truncada (no suavizada), inflación núcleo por exclusión e inflación núcleo doble ponderación.

aumentos de precios de los alimentos, pasaje urbano comunicaciones, y de los bienes duraderos de la canasta.

Así, dentro de los alimentos se destaca, la suba del precio de la carne vacuna, que según agentes del sector, se dio como consecuencia de las fuertes ventas de ganado durante las fiestas, ocasionando una disminución del stock durante este periodo, sumado a la restricción de oferta por periodo de vacunación. Técnicos del área señalan que durante la época de vacunación quedan prohibidos los movimientos de haciendas e incluso se suspenden las ferias ganaderas. Recién después de quince días de la vacunación se reanudan los movimientos de hacienda y se autorizan las ferias². Asimismo revelaron que no hay proyecciones de subas significativas de la carne para el 2014, a pesar del retorno al mercado internacional, apuntando a que la concentración en las exportaciones no aumentarán el costo de la carne en el país, ya que junto con la exportación, se ha incrementado la producción de carne, lo que impediría el desabastecimiento del mercado doméstico.

Asimismo, se presentaron ligeras subas de precios durante el mes, de productos como pastas alimenticias y arroz, otros cereales, carne de aves, otros derivados de carne, embutidos, huevos, condimentos y comidas semi preparadas, alimentos y bebidas consumidos fuera del hogar.

A su vez, se verificaron leves reducciones de precios dentro de la agrupación, como las apuntadas en productos panificados, menudencias vacunas, carne de cerdo, carne de pescado, carnes en conservas, aceites, productos lácteos, azúcar, yerba y bebidas no alcohólicas. De igual manera sufrieron caídas de precios dentro de la agrupación bebidas alcohólicas, productos como caña, vino y cerveza.

Por otra parte, se observaron incrementos de precios en tabacos de origen importado, así como en las prendas de vestir y calzados para caballeros, damas, niños, niñas y bebés, como también en las prendas personales.

En tanto que en los servicios, sobresale en el mes por su alta incidencia inflacionaria la suba del pasaje urbano³; asimismo se destacan los aumentos registrados en pasaje interurbano, pasaje terrestre internacional, pasaje aéreo, paquetes turísticos al exterior e interior, alquileres, alojamiento en hoteles, servicios de vestimentas y calzados, servicio de electricista, servicio de reparación de equipos, servicios fotográficos, servicios de recolección de basuras, y gastos en clubes sociales.

En cuanto a la agrupación Comunicación, las subas más significativas se reflejan en servicios de abono de teléfono línea fija⁴, servicio postal, servicios de telefonía móvil e internet.

² La excepción es el ganado que va directamente a las plantas de faena, por ejemplo a los frigoríficos, los cuales pueden ser movidos un día después de la vacunación.

³ Resolución C.S. N° 151/13. Secretaría de Transporte del Área Metropolitana de Asunción (SETAMA).

⁴ Disposición Tarifaria N°19/2013. Compañía Paraguaya de Comunicaciones S.A. (COPACO S.A.)

Dentro de la agrupación Gastos en Salud las subas de precios se identificaron en atención médica y odontológica, servicios de salud (internación, ecografía, radiografía), así como en los productos farmacéuticos.

Finalmente, con relación a los bienes duraderos de origen importado en el presente mes, se identificaron subas de precios en autovehículos, motos y bicicletas, repuestos y accesorios para vehículos, electrodomésticos, juguetes, relojes, joyas, y muebles y artículos para el hogar, como consecuencia de la depreciación del guaraní con relación al dólar americano.

C. Inflación de Bienes, Servicios y Renta.

La inflación de los Bienes de la canasta, en el primer mes del año 2014, fue del 1%, inferior a la tasa del 1,7% observada en el mismo mes del año 2013. Con este resultado, la inflación interanual asciende a una tasa del 3,3%, inferior a la tasa del 4% verificada en el mes de diciembre del año 2013, pero mayor al 2,7% registrado en enero del año anterior.

Tabla N° 1: Inflación de Bienes, Servicios y Renta.
En Porcentajes.

AGRUPACIÓN	Enero 2013			Enero 2014		
	<u>Tasa de Inflación</u>			<u>Tasa de Inflación</u>		
	<u>Mens.</u>	<u>Acum.</u>	<u>Inter.</u>	<u>Mens.</u>	<u>Acum.</u>	<u>Inter.</u>
Bienes Alimenticios	3,6	3,6	2,7	1,7	1,7	4,8
Bienes Alimenticios (sin frutas y verduras)	0,2	0,2	0,6	0,3	0,3	6,8
Otros Bienes	-0,2	-0,2	2,8	0,2	0,2	1,6
Total Bienes	1,7	1,7	2,7	1,0	1,0	3,3
Servicios	0,1	0,1	6,1	2,0	2,0	4,9
Renta	0,5	0,5	12,0	0,5	0,5	8,3
Total Servicios y Renta	0,2	0,2	6,5	1,9	1,9	5,1
IPC	1,2	1,2	4,1	1,4	1,4	3,9

Fuente: Departamento de Cuentas Nacionales y Mercado Interno, Sub Gerencia General de Política Monetaria.

En cuanto a la agrupación Servicios y Renta, la inflación mensual se ubicó en 1,9%, superior al 0,2% registrado en el mes de enero del año 2013. Con este resultado, la inflación interanual asciende al 5,1%, mayor a la tasa del 3,3% observada en el mes de diciembre de 2013, pero menor al 6,5% mostrado en el mes de enero del año pasado.

D. Inflación Subyacente.

La inflación subyacente⁵, durante el mes de enero del año 2014, fue del 0,9%, siendo este resultado inferior a la tasa del 1,4% observada en la inflación total. A su vez, la inflación subyacente(XI), que además de excluir a las frutas y verduras no incorpora los servicios tarifados y combustibles, presentó una tasa de variación del 0,3%.

Gráfico N° 2: Inflación Subyacente vs. IPC.

Tasa Interanual 2005 al 2014

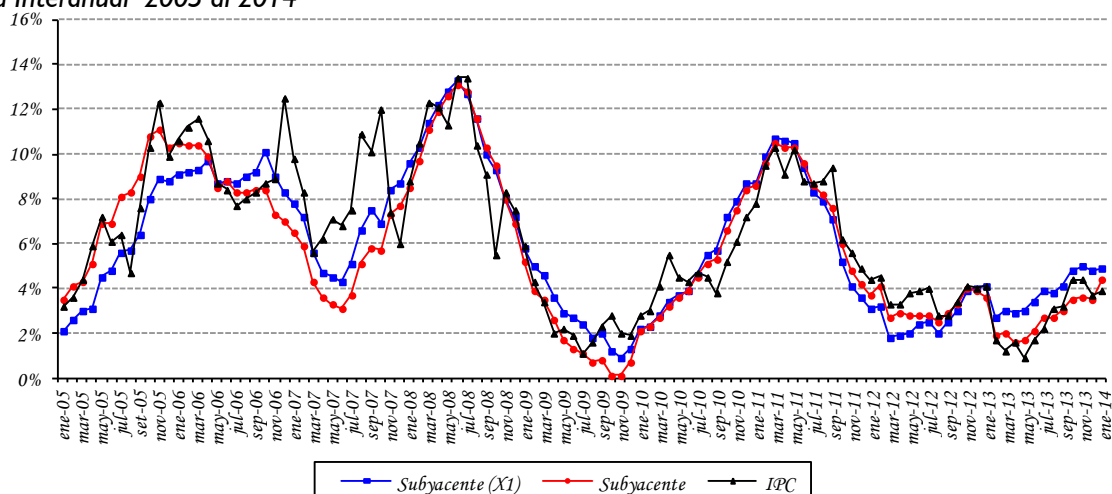

Fuente: Departamento de Cuentas Nacionales y Mercado Interno, Sub Gerencia General de Política Monetaria.

La inflación interanual en el mes de enero del año 2014 registrado por cada uno de los indicadores de precios, fueron los siguientes: inflación total 3,9%, inflación subyacente 4,4% e inflación subyacente (XI) 4,9%.

⁵ Excluye de la canasta del IPC las frutas y verduras.

Tabla N° 2: Tasa de Inflación Subyacente.
En Porcentajes.

AGRUPACIÓN	Enero 2013			Enero 2014		
	Men.	Acum.	Inter.	Men.	Acum.	Inter.
Frutas y Verduras	17,5	17,5	10,3	7,3	7,3	-2,0
Servicios Tarifados	-1,9	-1,9	-0,5	9,3	9,3	5,1
Combustibles	-1,0	-1,0	2,0	0,0	0,0	-2,1
Subyacente (X1)	0,2	0,2	4,1	0,3	0,3	4,9
Subyacente	0,0	0,0	3,6	0,9	0,9	4,4
IPC	1,2	1,2	4,1	1,4	1,4	3,9

Fuente: Departamento de Cuentas Nacionales y Mercado Interno, Sub Gerencia General de Política Monetaria.

E. Inflación en Bienes Nacionales e Importados.

La inflación mensual, perteneciente a los bienes de consumo de origen nacional, en el mes de enero del corriente año, fue del 1,5%, similar a la registrada en el mismo mes del año 2013. Con este resultado, la inflación interanual asciende a una tasa del 5,1%, igual a la tasa verificada en diciembre del año 2013, y por encima de la tasa del 4,5% observada en el mismo mes del año pasado.

Por otro lado, la inflación mensual de los bienes de consumo importado (sin frutas y verduras) alcanzó una tasa de variación del 0,2%, tasa superior al -0,4% registrada en el mismo mes del año 2013. Con este resultado, la inflación interanual asciende a una tasa del 1,6%, mayor a la tasa del 0,9% correspondiente al mes de diciembre de 2013, pero por debajo de la tasa del 2,1% verificada en el mes de enero del año anterior.

Gráfico N° 3: Índice de Precios de Bienes Nacionales e Importados.
Tasa Interanual 2005 al 2014.

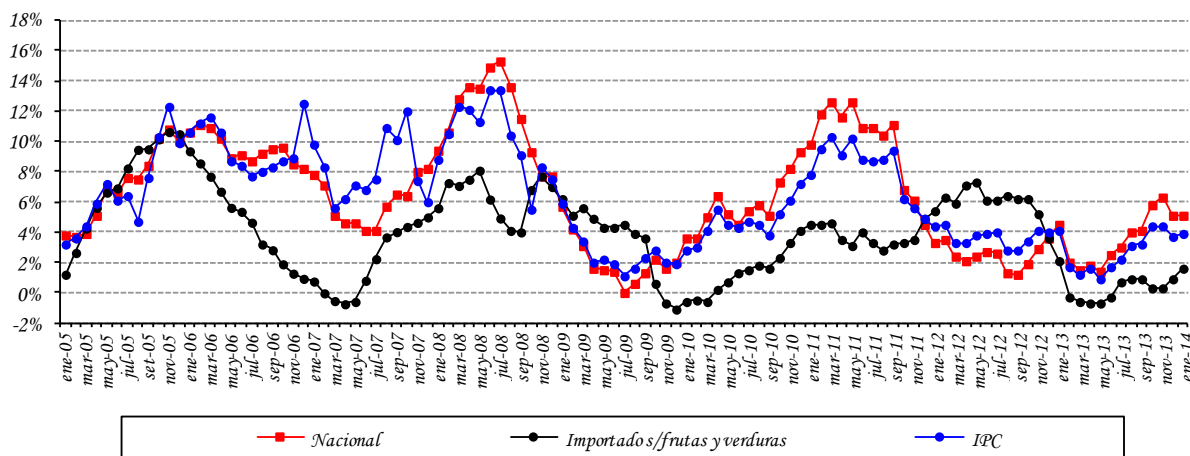

Fuente: Departamento de Cuentas Nacionales y Mercado Interno, Sub Gerencia General de Política Monetaria.

F. Inflación en Bienes Transables y No Transables.

La inflación mensual de los bienes transables (sin frutas y verduras) alcanzó una tasa del 0,2%, mayor al -0,1% registrado en el mismo mes del año anterior. Así, la inflación interanual en enero del año 2014 asciende al 4,1%, por encima del 3,8% correspondiente al mes de diciembre del año 2013, y también superior al 1,4% observado en el mes de enero del año pasado.

Asimismo, la inflación mensual de los bienes no transables fue del 1,8%, mayor a tasa del 0,2% registrada en el mismo mes del año pasado. Con este resultado, la inflación interanual en el mes de enero del año 2014, asciende al 4,7%, superior a la tasa del 3,1% correspondiente al mes de diciembre de 2013, pero menor al 6,7% registrado en el mes de enero del año anterior.

Gráfico N° 4: Índice de Precios de Transables, No Transables
Tasa Interanual 2005 al 2014.

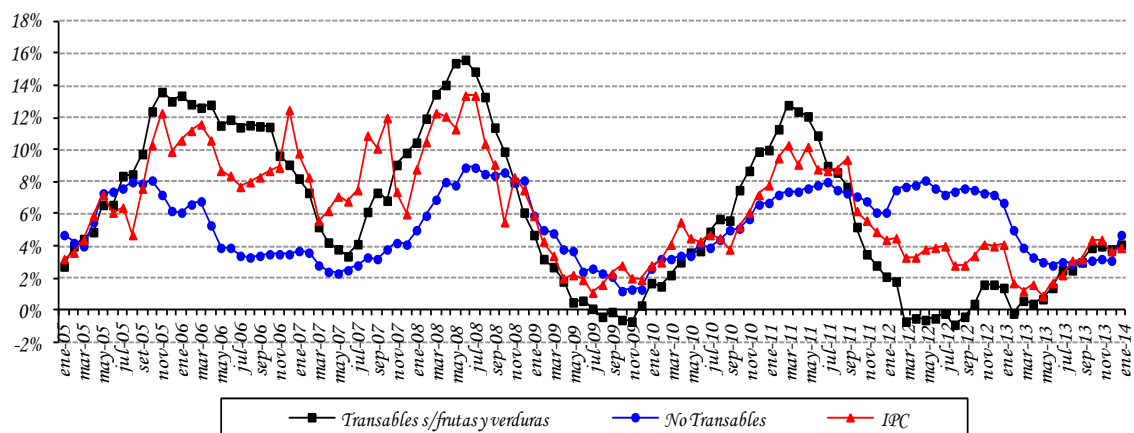

Fuente: Departamento de Cuentas Nacionales y Mercado Interno, Sub Gerencia General de Política Monetaria.

G. Índice de Precios del Productor (IPP).

La inflación del mes de enero del año 2014, medida por la variación del Índice de Precios del Productor (IPP), fue del 0,5%, tasa superior al -1% registrada en enero del año pasado. Con estos datos, la inflación interanual del mes de enero 2014 asciende al 4,3%, superior al 2,9% observada en diciembre del año 2013, y también por encima del -0,6% verificada en enero del año anterior.

En el nivel de los PRODUCTOS NACIONALES, la inflación fue del -0,2%, superior al -0,4% correspondiente al mismo mes del año anterior. Así, la inflación interanual para los bienes nacionales cerró con un 4,6%, mayor a la tasa del 4,3% verificada en diciembre de 2013, y también por encima del 3,2% observada en enero de 2013.

Tabla N° 3: Variación del IPP.
En Porcentajes.

AGRUPACIÓN	Enero 2013			Enero 2014		
	Variaciones			Variaciones		
	Men.	Acum.	Inter.	Men.	Acum.	Inter.
Agricultura	-0,4	-0,4	9,8	-0,5	-0,5	5,6
Ganadería	-0,9	-0,9	-1,3	0,1	0,1	8,4
Silvicultura y Extracción de Madera	0,7	0,7	5,6	0,0	0,0	3,0
Productos de la Pesca	1,0	1,0	-9,8	-5,2	-5,2	-3,9
Minerales	0,4	0,4	4,4	0,6	0,6	3,8
Alimentos, Bebidas y Tabaco, Textiles y Prod. de Cuero	-0,5	-0,5	1,4	-0,4	-0,4	4,7
Bienes Transportables no Metálicos	0,0	0,0	5,2	0,1	0,1	1,5
Productos Metálicos, Maquinarias y Equipo	0,0	0,0	2,7	0,2	0,2	1,9
Productos Nacionales	-0,4	-0,4	3,2	-0,2	-0,2	4,6
Agricultura	-2,4	-2,4	-3,0	1,2	1,2	0,5
Ganadería	-0,1	-0,1	-2,4	1,2	1,2	10,4
Silvicultura y Extracción de Madera	0,6	0,6	-0,7	30,7	30,7	63,4
Minerales	-0,5	-0,5	4,9	0,0	0,0	8,3
Alimentos, Bebidas y Tabaco, Textiles y Prod. de Cuero	-0,1	-0,1	2,0	0,6	0,6	2,3
Bienes Transportables no Metálicos	-1,4	-1,4	-2,4	1,0	1,0	1,9
Productos Metálicos, Maquinarias y Equipo	-2,0	-2,0	-7,7	1,5	1,5	6,3
Productos Importados	-1,6	-1,6	-4,7	1,2	1,2	4,1
General	-1,0	-1,0	-0,6	0,5	0,5	4,3

Fuente: Departamento de Cuentas Nacionales y Mercado Interno, Sub Gerencia General de Política Monetaria.

En la agrupación PRODUCTOS IMPORTADOS se observó una variación del 1,2%, superior a la tasa del -1,6% observado en el mismo mes del año anterior. Así, la inflación interanual alcanzó una tasa de cambio del 4,1%, por encima del 1,2% registrado en diciembre de 2013, y también mayor al -4,7% de enero del año anterior.

II. POLÍTICA MONETARIA Y FINANCIERA.

A. Aspectos Monetarios y Cambiarios.

A.1. Política Monetaria.

La tasa de inflación del mes de enero, medida por el Índice de Precios al consumidor (IPC), fue 1,4% y 3,9% en término mensual e interanual, respectivamente; la tasa interanual fue inferior a la observada en el mismo periodo del año anterior, que fue de 4,1%. Por su parte, la inflación subyacente registró una variación mensual de 0,9% e interanual fue 4,4%.

La tasa media de rendimiento de los Instrumentos de Regulación Monetaria (sin incluir la tasa de la ventanilla permanente de depósito a 1 día), al mes de enero se ubicó en 5,55%. Este mes, dos de los seis plazos establecidos tuvieron colocaciones, los que tuvieron actividad fueron dominadas por las de corto plazo (15 a 100 días) (85,1%) y corto-mediano (101 a 200 días) (14,9%).

En el ámbito externo, el crecimiento mundial se mantiene moderado, los riesgos para la estabilidad y la volatilidad de los mercados persisten. En Estados Unidos, la Reserva Federal ha tomado la decisión de reducir el programa de compra de activos de largo plazo desde USD 85 mil millones a USD 75 mil millones, a partir de enero de este año. En la medida que la economía y el mercado laboral continúen mostrando señales de recuperación, el programa de compra de activos seguirá recortándose, y en diciembre de este año llegaría a su fin. El último reporte oficial de empleo arrojó dudas sobre este punto cuando indicó una creación de trabajo muy por debajo de las estimaciones. Sin embargo, el mal desempeño del mercado laboral estaría mayormente explicado por las temperaturas excepcionalmente bajas observadas en el último mes del año. La cifra de crecimiento del PIB para fines de 2014 se proyecta un crecimiento de 2,6%, casi un punto porcentual por encima del crecimiento estimado en el año 2013. Paralelamente, la inflación continúa manteniéndose por debajo de la meta y no se prevén presiones inflacionarias en el corto plazo. Otro dato destacable fue la reducción del déficit comercial a su mínimo en 4 años.

En la zona del euro, el Banco Central Europeo decidió mantener la tasa de 0,25% en su última reunión mantenida en enero del 2014. Las expectativas sobre el nivel de precios permanecen a la baja, mientras que la dinámica del crédito y las condiciones monetarias continúan moderadas, por lo que se espera que los estímulos monetarios sigan por un largo periodo. Para él 2014 se proyecta un crecimiento del PIB de 1,0% luego de la contracción de 0,4% observada en el 2013. Sin embargo, se espera que la recuperación económica siga siendo acompañada por un alto nivel de desempleo, que a diciembre de 2013 se ubicó en 12,1% nivel record observado desde junio de 2013.

En Brasil, en respuesta a las presiones inflacionarias, el Banco Central decidió elevar la tasa de política monetaria en 50 puntos base a 10,5%. La inflación acumulada a diciembre de

2013 fue de 5,91%, superior a la inflación observada en 2012 (5,84%). Reportes oficiales indican que durante el 2013 Brasil registró la mayor fuga de capitales en una década, lo que ha sido un factor decisivo para la continua depreciación del real brasileño con respecto al dólar americano. Los indicadores de actividad económica continúan debilitándose. El Banco Central ha reducido su estimación del crecimiento económico para 2014 al 2,3%. Esta coyuntura, en conjunto con el reciente deterioro de la situación fiscal, ha incrementado la posibilidad de que las agencias calificadoras de riesgo puedan disminuir la calificación de la deuda soberana de Brasil.

En Argentina, la inflación de 2013 publicada por el Congreso fue de 28,2%. La expectativa de inflación anual para los próximos meses es de 35,3% de acuerdo a la encuesta realizada por la Universidad Torcuato Di Tella. Como medida para controlar la inflación el gobierno, adoptó controles sobre los precios de 194 artículos de consumo. A su vez la moneda argentina continúa depreciándose (tanto en el mercado oficial como en el paralelo) dada la mayor demanda de dólares. Cabe mencionar que en el 2013, como consecuencia del intento de las autoridades por frenar la caída del tipo de cambio oficial, las reservas internacionales del Banco Central se redujeron en 29%, alcanzando su nivel más bajo de los últimos 7 años.

En el ámbito interno, el balance de riesgos para la inflación sigue latente. Se observan que existen presiones inflacionarias a nivel interno que se reflejarán en la dinámica de precios durante el 2014. Estas incluyen un nivel de demanda interna por encima de su potencial y ajustes previstos en el precio de algunos bienes y servicios administrados. Igualmente, la reducción de los estímulos monetarios por parte de la Reserva Federal representaría una presión adicional sobre los precios domésticos, por la apreciación del dólar norteamericano. Por dichos motivos, el BCP en la reunión del CEOMA del mes de enero encuentra que las presiones inflacionarias observadas en la reunión anterior se mantienen. Por lo tanto ha decidido aumentar la tasa de interés de política monetaria en 50 puntos base a 6,5% anual, la cual había sido modificada el mes anterior.

Las condiciones de crédito del sistema bancario al sector privado, al mes de enero, continúa con una tendencia positiva, observándose que el crédito total tuvo una expansión de 1,4% con respecto a diciembre, situándose en 26,1% en términos interanuales. En cuanto a las variaciones en moneda nacional y moneda extranjera, este mes la variación se sitúa en 15,3% en moneda local, en tanto que los créditos en dólares siguen presentando una tendencia en ascenso a partir de diciembre del 2012 (16%) a la actual tasa del 24%.

Gráfico N° 5: Tasas Referenciales de Rendimientos de los IRM. En Porcentaje.

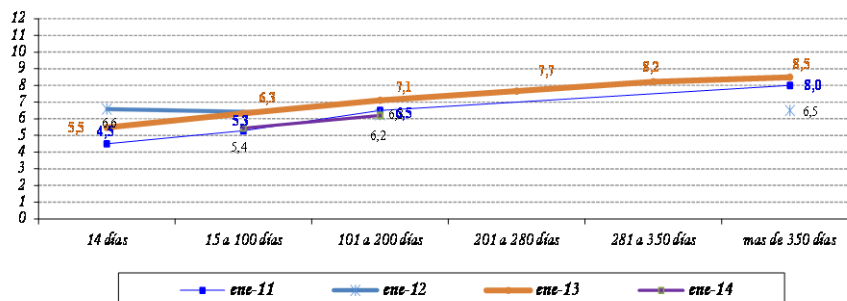

Fuente: Departamento de Operaciones de Mercado Abierto.

El nivel de Reservas Internacionales Netas (RIN) está en torno al 20,8% respecto al PIB, inferior a la media de los últimos 12 meses de 19,7% del PIB. Un nivel significativo de RIN constituye una garantía contra eventuales desequilibrios financieros externos. El nivel de RIN alcanzado en enero del 2014, USD 5.720,1 millones, implica que registró una variación mensual de -2,6% (USD 151,1 millones), mientras que la interanual fue 2,4% (USD 131,6 millones). El comportamiento mensual señalado es el resultado de la disminución en la cuenta Reservas en ME del BCP en USD 117,4 millones, en los Depósitos de Encaje en ME en el BCP en USD 5,2 millones y de los Depósitos del Sector Público en ME en el BCP en USD 28,5 millones.

Gráfico N° 6: Reservas Internacionales Netas (En Millones de Dólares). Evolución del Índice de Convertibilidad (Porcentajes).

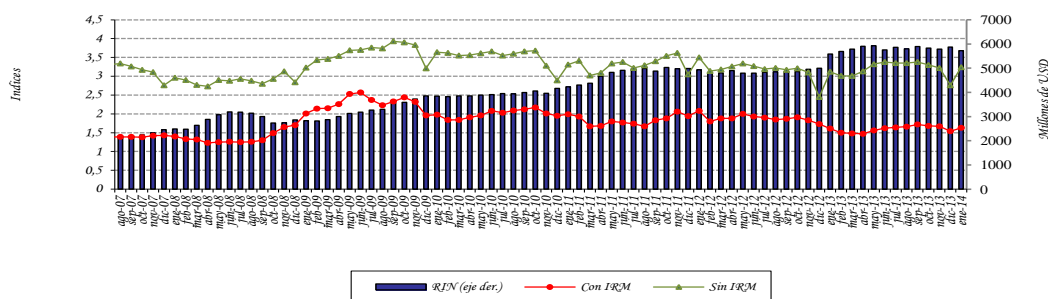

Fuente: Departamento de Estudios Monetarios y Financieros, Sub Gerencia General de Política Monetaria.

Al mes de enero de 2014, el índice de convertibilidad RIN/ (M0+IRM) alcanzó un nivel de 1,63; cifra superior a la registrada en el mes anterior que fue de 1,54. El ratio RIN/M0 se situó en 3,24, valor mayor al alcanzado el mes anterior (2,76). La relación RIN/M1, se situó en un nivel de 1,41 en el primer mes del año, superior a la registrada en enero del 2013 que fue 1,36. Se observa además que la relación RIN/M2 es 0,85; valor superior a lo observado 12 meses atrás (0,84).

Apartado I. Expectativas de Variables Económicas (EVE)

El Banco Central del Paraguay está prosiguiendo las tareas orientadas a la implementación de un nuevo marco de política monetaria. Siguiendo las prácticas de los bancos centrales, en especial de los de la región, el Banco Central está implementando un nuevo esquema monetario que centra a la inflación como objetivo principal de su política. El propósito de este marco monetario es situar a la inflación en un nivel bajo y estable en el tiempo. Considerando que este esquema permite que el objetivo de inflación se convierta en el ancla nominal de la economía y consecuentemente las expectativas de inflación de los agentes económicos deben gravitar en torno a la meta de inflación del Banco Central, recientemente se ha desarrollado un índice que resume las expectativas de los agentes económicos, denominado Expectativas de Variables Económicas (EVE).

¿Qué es EVE?

EVE es un índice elaborado por el Banco Central que resume las expectativas de los agentes económicos referentes a las principales variables económicas. En palabras sencillas, es una encuesta del Banco Central en la que se pregunta cuál es la expectativa o valor esperado de las principales variables económicas, como la inflación en el futuro. Una vez recolectados los diferentes datos de expectativas, el Banco Central resume esa información a través del cálculo del promedio simple para cada variable.

¿Cuáles son las variables económicas encuestadas?

Las variables económicas de EVE y su periodicidad son:

- 1) Inflación (del mes, del año y del próximo año).
- 2) Variación del Tipo de Cambio G/USD (del mes, del año y del próximo año).
- 3) Variación porcentual del PIB (del año y del próximo año).

¿Cuáles son las instituciones que proveen sus expectativas?

El indicador EVE está basado en pronósticos realizados por consultoras económicas independientes, centros privados económicos de investigación, instituciones bancarias, empresas financieras y casas de bolsa.

¿Cuál es la utilidad de EVE?

Este indicador permite al público en general, así como a las instituciones de intermediación financiera, conocer la expectativa agregada de las principales variables económicas, y formar sus propias expectativas, para así tomar decisiones económicas más acertadas.

Respecto a la política monetaria, el indicador EVE, provee información adicional de los pronósticos de las principales variables económicas, lo que posibilita al Banco Central del Paraguay realizar medidas anticipadas de política, con miras a una conducción más eficiente de la política monetaria.

Resultados de EVE

VARIABLES	Expectativas del mes de Febrero
Inflación (Variación Porcentual del IPC)	
Mensual (Febrero 2014)	0,9%
Año 2014	5,3%
Año 2015	5,3%
Tipo de Cambio Nominal ¢/USD (Variación Porcentual)	
Mensual (Febrero 2014)	-2,6%
Año 2014	3,2%
Año 2015	2,2%
PIB (Variación Porcentual del PIB)	
Expectativa de crecimiento año 2014	5,3%
Expectativa de crecimiento año 2015	5,3%

Fuente: Departamento de Estudios Monetarios y Financieros, Sub Gerencia General de Política Monetaria, en base a encuestas mensuales.

Para el mes de febrero de 2014 el mercado estimó una inflación mensual de 0,9%, superior a la expectativa del mismo mes del año pasado (0,7%) y a la del mes anterior (0,8%). Por otra parte, en términos anuales, se observa que los agentes económicos siguen manteniendo sus expectativas de inflación similares a la meta establecida por el BCP, el cual es del 5%. Así, la expectativa de inflación para el 2014 y 2015 son iguales, ubicándose en 5,3%. Del análisis se infiere que los agentes encuestados siguen manteniendo una expectativa de evolución de precios, tanto para el 2014 como para el 2015, convergente hacia la meta fijada por el BCP. Obsérvese que la perspectiva para el presente año se sitúa en línea con dicha meta.

En lo que refiere a la evolución del tipo de cambio con respecto al dólar, la expectativa es que el guaraní se aprecie 2,6% en el mes de febrero. Así mismo, los agentes encuestados manifestaron, en promedio, esperar una depreciación de la moneda nacional respecto al dólar americano para el 2014 del 3,2% y para el 2015 del 2,2%.

En cuanto a las expectativas de crecimiento económico, se registra que los encuestados esperan para el 2014 un crecimiento de la economía de 5,3% (superior al 4,8% proyectado por el BCP). Con respecto al año 2015, se proyecta una evolución de la actividad económica del 5,3%.

En resumen, la encuesta sobre Expectativas de Variables Económicas para el mes de febrero arroja como principales resultados el anclaje de las expectativas de inflación por parte de los agentes económicos en torno a la meta fijada por el BCP, una apreciación del guaraní con respecto al dólar norteamericano para el mes de referencia, una depreciación para fin de 2014 y fin de 2015. En cuanto al ritmo de crecimiento de la economía, las expectativas para el presente año y el próximo son positivas, superando incluso lo proyectado por el BCP para el 2014.

Expectativas de Variables Económica (EVE). Año 2014

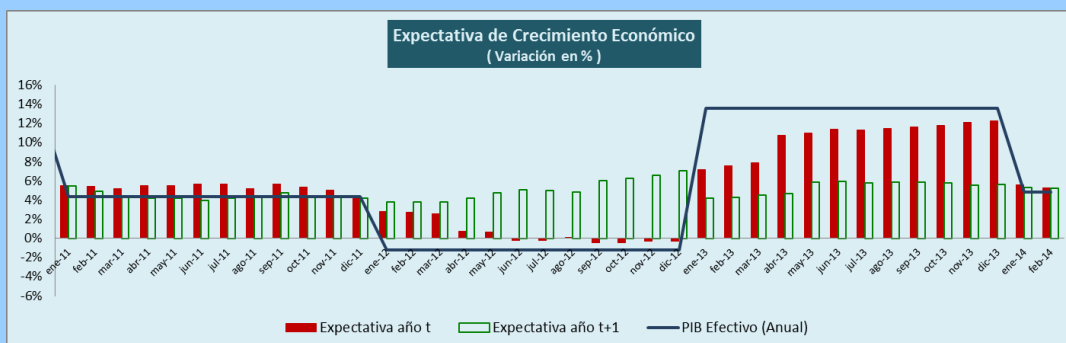
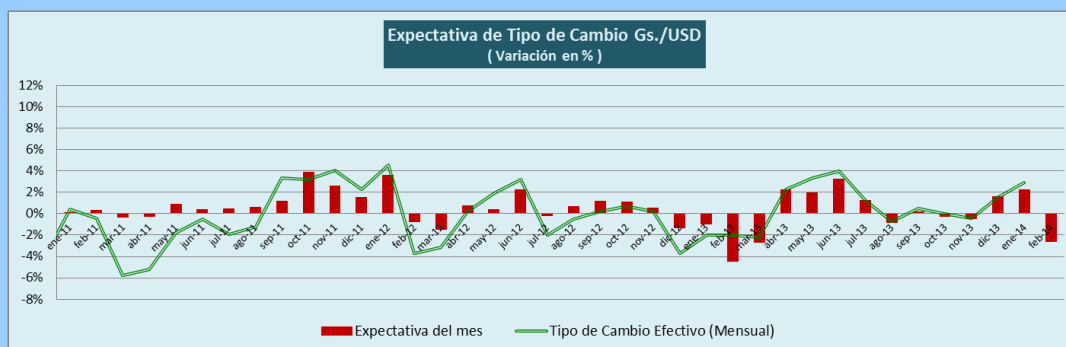
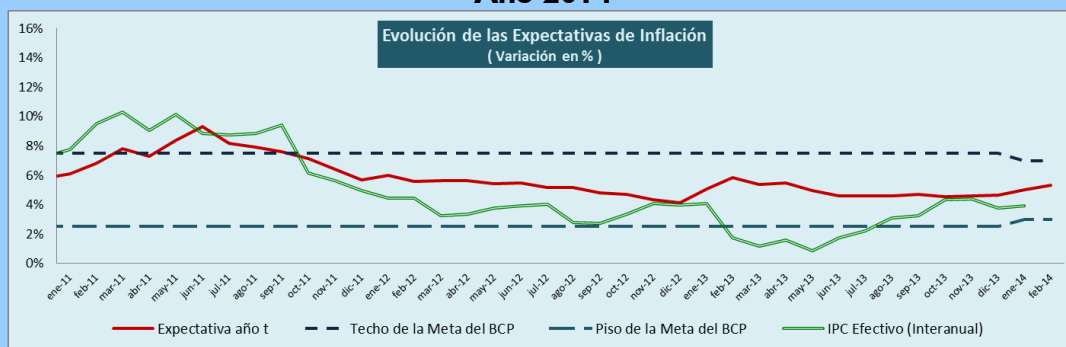

Fuente: Dpto. de Estudios Monetarios y Financieros, Sub Gerencia General de Política Monetaria, en base a encuestas mensuales.

A.2. Política Cambiaria.

La Carta Orgánica del Banco Central del Paraguay establece que el régimen cambiario es libre y fluctuante. La función del BCP en el mercado de divisas es asegurar su funcionamiento normal, competitivo y equilibrado, respetando las tendencias fundamentales de la oferta y la demanda de moneda extranjera. También, dicha legislación establece que las operaciones de compra-venta de moneda extranjera por el Banco Central del Paraguay tendrán por misión atenuar los efectos de las fluctuaciones estacionales de la oferta y la demanda, así como contrarrestar los movimientos erráticos de los flujos de capital y las maniobras especulativas que pudieran perturbar el mercado o el nivel del tipo de cambio.

En el mes de enero del 2014, el BCP realizó operaciones en el mercado cambiario con una venta neta de USD 179,5 millones a los bancos comerciales. El total de ventas netas acumulado del año 2014 por tanto asciende a 179,5 millones de dólares americanos.

Gráfico N° 7: Compra Neta Mensual de Divisas del BCP a Bancos Comerciales.
En Millones de Dólares.

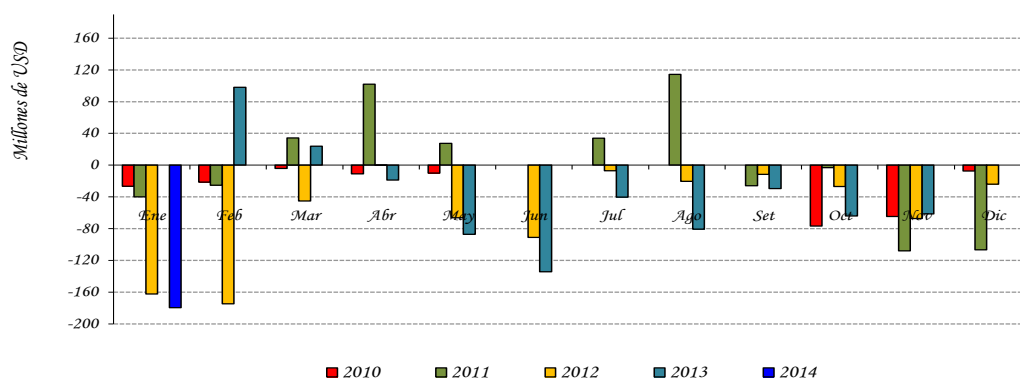

Fuente: Departamento de Operaciones de Mercado Abierto.

El valor de la moneda doméstica se depreció en un 10,7% frente al dólar americano respecto al mismo mes del año pasado y en un 2,5% en relación al mes anterior, cerrando así en un nivel promedio de ₡ /USD 4.635,2. Por su parte, según se observa en el gráfico a continuación, el TCER se encuentra 18,5% por debajo a su nivel promedio registrado en los últimos 10 años.

Gráfico N° 8: Índice Tipo de Cambio Real Efectivo (ITCR) y Tipo de Cambio Nominal (TCN). En Nivel.

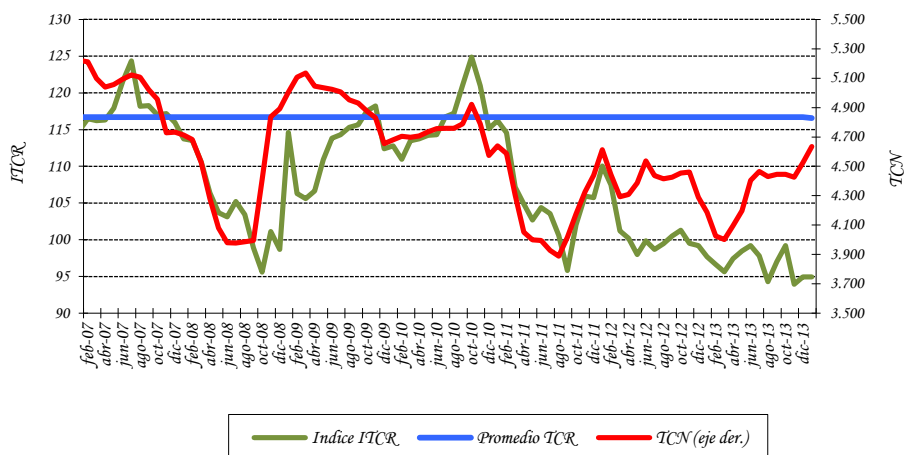

Fuente: Departamento de Estudios Monetarios y Financieros, Sub Gerencia General de Política Monetaria.

A.3. Evolución de los Instrumentos de Regulación Monetaria (IRM).

A enero del 2014, el saldo de los IRM fue de $\text{G} 8.120.043$ millones, representando una variación mensual e interanual de 5% y 17,1%, respectivamente. A partir del año 2013 se agregaron a las Letras de Regulación Monetaria (LRM), la Facilidad de Depósito a 1 día o Depósito Overnight. El stock alcanzado representó aproximadamente el 6,3% del PIB. La tasa de rendimiento promedio ponderado de las LRM del mes fue de 5,55%, inferior al 6,56% de enero del 2013 y al registrado el mes anterior (5,9%). La tasa de rendimiento de la Facilidad de Depósitos diaria fue incrementada en diciembre al 5,0% con lo que la tasa promedio ponderado de este instrumento al mes de enero del 2014 se situó en 5,29%.

Gráfico N° 9: Instrumentos de Regulación Monetaria (sin Facilidad de Depósito a 1 día)
Saldos de las Colocaciones y Rendimiento Promedio Ponderado Mensual.

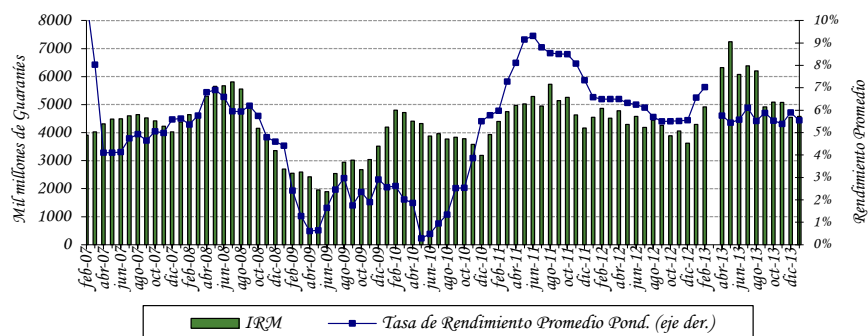

Fuente: Departamento de Operaciones de Mercado Abierto.

Las colocaciones en el mes de enero ascendieron a G 470.000 millones, realizándose subastas mensuales para dichos instrumentos. El 85,1% del total colocado en el mes correspondió a títulos cuyos vencimientos es de 14 a 100 días y el 14,9% a títulos cuyos vencimientos van de 101 a 200 días. En enero de 2014 el plazo promedio de las colocaciones fue de 84 días inferior al registrado en enero de 2013 (176 días). La estructura del total de las colocaciones de los IRM, al mes de enero, fue la siguiente: más de 350 días (largo plazo) con el 38,9%, de 15 a 100 días (corto plazo) con el 26,2%, seguido por las colocaciones de 101 a 200 días (corto mediano plazo) el 18,6%, luego las colocaciones del resto de los otros plazos constituyen el 16,3%.

Gráfico N° 10: Monto Adjudicado de IRM Mensual.
Millones de Guaraníes.

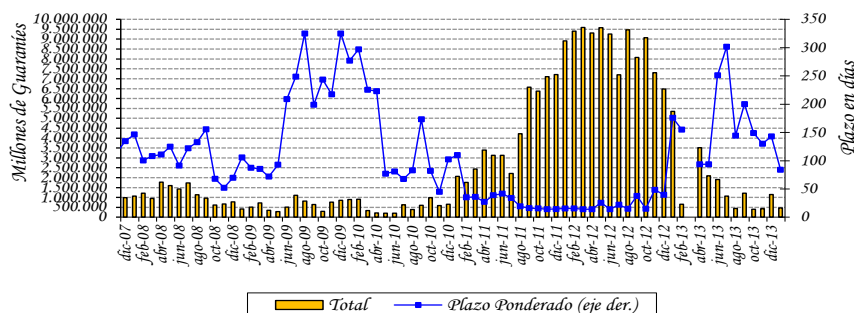

Fuente: Departamento de Operaciones de Mercado Abierto.

El gasto de la política monetaria a enero del 2014 fue de ₡ 44.696 millones, mayor en 39% (interanual) al valor acumulado a enero del 2013. El incremento de los gastos de Política Monetaria en relación con el año pasado se debería principalmente al incremento interanual de los saldos ocasionado por la apertura de la ventanilla de depósitos diario que produjo una migración masiva de los depósitos en cuenta corriente del sistema financiero a este instrumento y al aumento de las tasas de interés de este instrumento, así como por el incremento de los saldos de depósitos de encaje legal.

Gráfico N° 11: Gasto Total de los Instrumentos de Política Monetaria. Acumulado a enero

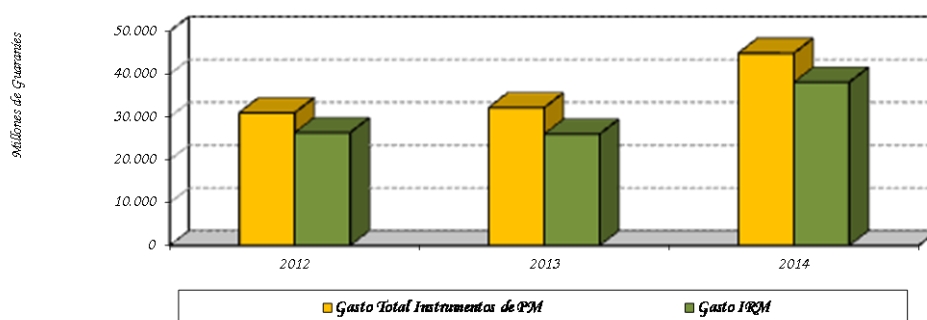

Fuente: Balance del Banco Central del Paraguay.

A.4. Evolución de los Agregados Monetarios.

Durante el mes de enero del 2014, el M0 tuvo una variación interanual de 12,3%. La variación mensual fue del -15,1%, mientras que en enero del 2013, las variaciones del M0 fueron de 10,6% y -14,4% en términos interanuales y mensuales, respectivamente. La variación interanual promedio⁶ del M0 en el mes de enero del presente año fue del 28,7%, superior a la tasa del 12,1% registrada en el mismo mes del año anterior. Asimismo, la variación interanual del promedio móvil de los últimos 12 meses del M0 fue de 15,5% superior al mes anterior (15,48%).

⁶ El M0 promedio se calcula en base al M0 diario.

Gráfico N° 12: Billetes y Monedas en Circulación.
Variación Interanual.

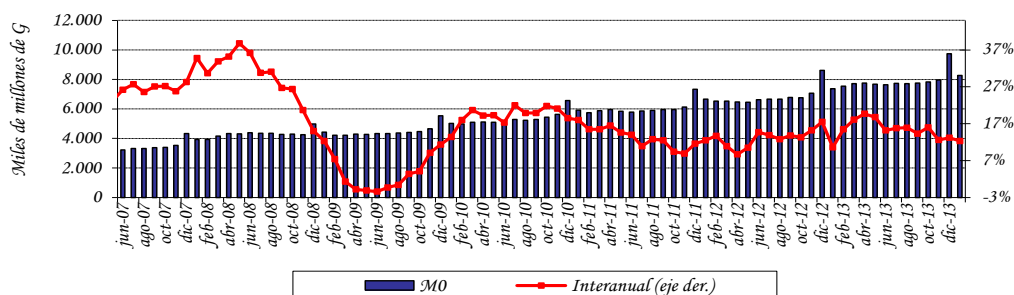

Fuente: Departamento de Estudios Monetarios y Financieros, Sub Gerencia General de Política Monetaria.

Los factores de expansión⁷ mensual del M0 en enero fue el Crédito Neto al Sector Público (0,8% del M0), mientras que entre los demás factores que tuvieron un comportamiento contractivo se destacan como los de mayor incidencia, los Activos Externos Netos (AEN) (7,2% del M0), los Instrumentos de Regulación Monetaria (IRM) (4% del M0) y el Crédito Neto al Sistema Bancario (4,3% del M0). En términos interanuales, el factor principal de expansión del M0 fue el AEN (7,3% del M0), mientras que el de mayor efecto contractivo fueron el Crédito Neto al Sector Público (39,3% del M0) y los IRM (16,1% del M0) en el cual se incluyen las Letras de Regulación Monetaria y la Facilidad de Depósitos de 1 día. Los demás factores contractivos y expansivos del M0 se ilustran en la siguiente tabla.

Tabla N° 4: Expansión y Contracción de los
Billetes y Monedas en Circulación.
Variación Mensual e Interanual.

Conceptos	Var. Mensual Ene 14 – Dic13		Var. Interan. Ene 14 – Ene 13	
	Δ Millones de G	Δ %	Δ Millones de G	Δ %
Activos Externos Netos	-705.248	-7,2	535.906	7,3
Crédito Neto al S. Público	78.390	0,8	-2.892.136	-39,3
Crédito Neto al S. Bancario	-419.668	-4,3	-570.842	-7,7
Crédito Neto al R. del S. F.	-19.881	-0,2	-129.314	-1,8
Operaciones VLI (-)	0	0,0	0	0
IRM (-) 2/	387.255	4,0	1.186.386	16,1
Activos y Pas. No Clasificados Netos 1/	-16.444	-0,2	5.148.959	69,9
Billetes y Monedas en Circulación	-1.470.106	-15,1	906.187	12,3

1/ Incluye Capital y Reservas, Pasivos Externos de Mediano y Largo Plazo y Activos y Pasivos no Clasificados.

2/ IRM: Incluye las Letras de Regulación Monetaria y Facilidad de Depósitos de 1 día.

Fuente: Departamento de Estudios Monetarios y Financieros, Sub Gerencia General de Política Monetaria.

⁷ Los elementos de expansión y contracción de la liquidez primaria son calculados bajo un mismo tipo de cambio de manera a eliminar el efecto cambiario.

En el mes de enero del 2014, el Medio Circulante (M1)⁸ registró una variación mensual de -6,9%, valor superior al registrado en el mismo periodo del año anterior que fue -4,3%. El comportamiento observado en el presente mes se explica por la disminución mensual de los Billetes y Monedas en Poder del Público en 11,8% y de los Depósitos en Cuenta Corriente del Sector Privado en 4,1%. La variación interanual de este agregado monetario fue del 11,7% en enero del 2014, mientras que en el mismo periodo del año anterior fue 13%.

La Oferta Monetaria (M2), que además del M1 incorpora el Cuasidinerero⁹ en MN, registró una variación de -4,1% y 14,5% en forma mensual e interanual respectivamente. La variación interanual del mes de enero fue similar a la registrada en el mismo periodo del año anterior que fue de 14,5% y la registrada mensualmente fue también superior a la del año anterior que fue de -1,5%. El comportamiento mensual se debe a las variaciones registradas en el medio circulante M1 (-6,9%) y en el Cuasidinerero (0,6%). El desempeño mensual del Cuasidinerero obedece al incremento, de los Certificados de Depósitos de Ahorro (CDA) en 1%, de los Depósitos a plazo en 16,7% y contrarrestado por la disminución de los Depósitos de Ahorro en 0,7%.

La Oferta Monetaria Ampliada (M3), conformada por el M2 y los depósitos en ME expresados en MN, registró una variación mensual de -1,4%, siendo la variación interanual del 22,1%. El comportamiento mensual responde a la variación mencionada del M2 (-4,1%) y por el incremento en 3% de los depósitos en ME expresados en MN. Los depósitos en ME, expresados en USD, se incrementaron en USD 34,1 millones (0,8%) en el mes e interanualmente registró un incremento de USD 721,9 millones (19%). En términos del PIB, este agregado amplio representa aproximadamente el 40,7%.

Tabla N° 5: Variación de los Agregados Monetarios
Variación Mensual e Interanual

Agregados Monetarios	Variación Mensual		Variación Interanual	
	Ene - 14	Ene - 13	Ene - 14	Ene - 13
M0	-15,1%	-14,4%	12,3%	10,6%
M1	-6,9%	-4,3%	11,7%	13,0%
M2	-4,1%	-1,5%	14,5%	14,5%
M3	-1,4%	-1,7%	22,1%	9,9%

Fuente: Departamento de Estudios Monetarios y Financieros, Sub Gerencia General de Política Monetaria.

⁸ Billetes y Monedas en poder del público + Cuenta Corriente del Sector Privado en MN.

⁹ El Cuasidinerero está compuesto por Dep. de Ahorro a la Vista + Dep. a Plazo Fijo + Certificados de Dep. de Ahorro (CDA).

Gráfico N° 13: Evolución de los componentes del Agregado Monetario Amplio (M3).

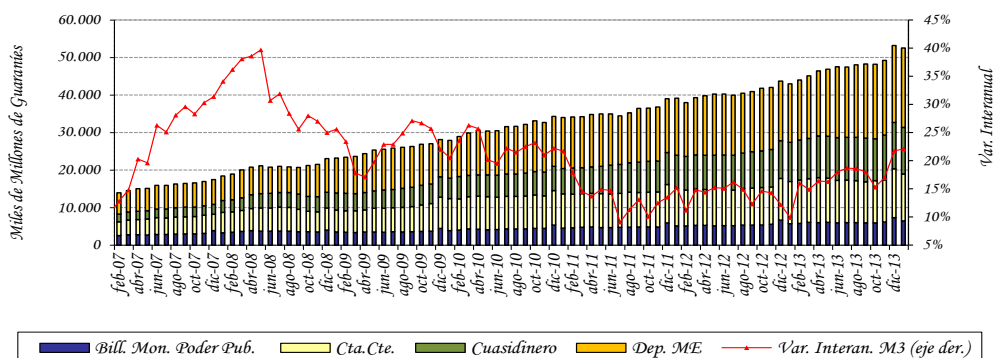

Fuente: Departamento de Estudios Monetarios y Financieros, Sub Gerencia General de Política Monetaria.

La relación M1/M2 fue de 0,61 al mes de enero de este año, inferior a la registrada en el mismo periodo del año anterior (0,62). Este hecho indica que en términos relativos la preferencia del público por liquidez en moneda nacional de plazos más cortos se redujo. Se observa también que la relación M2/M3 de este mes fue 0,60, valor inferior comparando el mismo mes del año anterior (0,64), lo que indica que la sustitución de los depósitos en MN por los depósitos en ME aumentó.

Gráfico N° 14: Preferencia por Liquidez del Público en MN. Evolución Mensual.

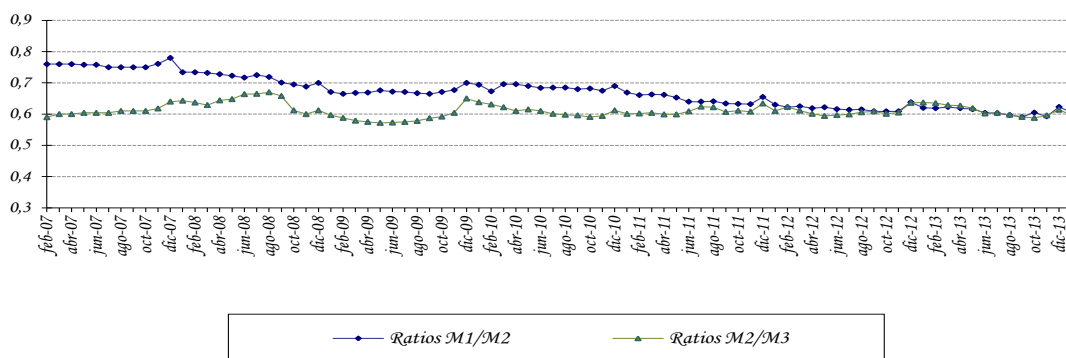

Fuente: Departamento de Estudios Monetarios y Financieros, Sub Gerencia General de Política Monetaria.

A.5. Crédito Neto al Sector Público no Financiero.

Según el Balance monetario del BCP al mes de enero del 2014, el Crédito Neto del Banco Central al Sector Público No Financiero (SPNF) tuvo un incremento mensual de ₡ 21.119 millones (-0,4%). Dentro de este total, el Crédito Neto al Gobierno General aumentó en ₡ 21.119 millones (-0,4%) y el Crédito Neto al Resto del Sector Público no registro variación. Interanualmente el Crédito Neto del BCP al SPNF tuvo una disminución de 3.216.866 millones (124,7%).

La variación mensual del saldo contable del Crédito Neto al Gobierno General está explicada por un incremento de los depósitos en ₡ 428.881 millones (7,2%) y de los créditos en ₡ 450.000 millones (324,7%). No se registró variación el Crédito Neto al Resto del Sector Público.

El Tesoro Nacional, en el mes de diciembre del año 2012, emitió un Bono Perpetuo en el marco de la Ley n° 3974/10 en que se establece la cancelación de la deuda pública interna con el BCP, por un monto equivalente de 3.927.460 millones. Este hecho fortalecerá el patrimonio del Banco, lo que permitirá al BCP aplicar una Política Monetaria eficiente que mantenga la inflación baja y estable en el mediano plazo. A partir del mes de diciembre del 2013 el valor del bono se registra como un valor estimado de mercado.

Gráfico N° 15: Depósitos en MN del Sector Público en el BCP.
En Miles de Millones de Guaraníes.

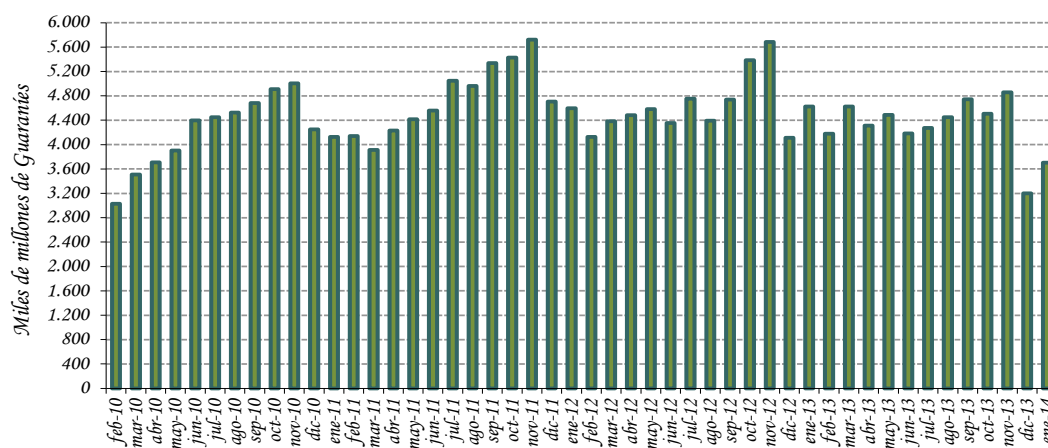

Fuente: Departamento de Estudios Monetarios y Financieros, Sub Gerencia General de Política Monetaria.

A.6. Crédito Neto al Sistema Bancario.

En el transcurso del mes de enero del 2014, el Crédito Neto del BCP al Sistema Bancario registró una disminución de ₡ 532.344 millones (7,2%). La variación mencionada se debe al incremento de los Depósitos Bancarios que mantienen estas instituciones en el BCP en ₡ 308.752 millones (3,6%), contrarrestado por la disminución del saldo contable del total de Préstamos y los Préstamos de liquidez en ₡ 223.592 millones (18%). En términos interanuales el Crédito Neto del BCP al Sistema Bancario presentó una disminución de ₡ 1.209.715 millones (18,1%).

La variación mensual del total de Depósitos Bancarios está explicada por el incremento de los depósitos en MN en ₡ 207.761 millones (6,2%). La variación de los depósitos en MN se debe a la subida de los depósitos de Encaje Legal en ₡ 103.291 millones (3,1%) y de los depósitos en Cuenta Corriente en MN en ₡ 104.470 millones (181,3%). Los depósitos en ME se incrementaron en ₡ 100.991 millones (1,9%). En términos de dólares, los depósitos en ME registraron en el mes una disminución de USD 2,9 millones, determinado con la caída de la Cuenta Encaje Legal en ME en USD 11,1 millones y contrarrestado por la subida de la Cuenta Corriente en ME en USD 8,2 millones.

Gráfico N° 16: Depósitos de Encaje y en Cuenta Corriente en MN del Sistema Bancario en el BCP.
En Miles de Millones de Guaraníes.

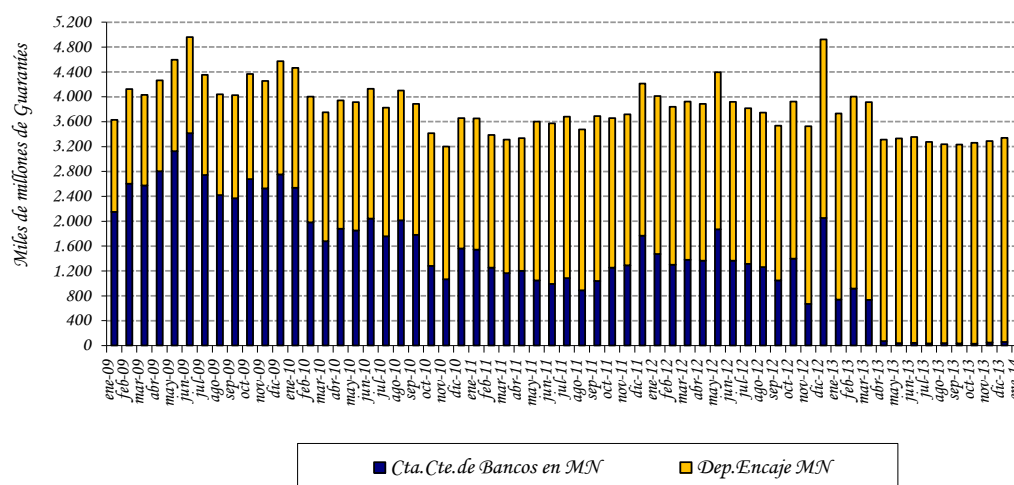

Fuente: Departamento de Estudios Monetarios y Financieros, Sub Gerencia General de Política Monetaria

B. Situación Fiscal.¹⁰

B. I. Resultado Fiscal.

De acuerdo a datos preliminares suministrados por el Ministerio de Hacienda, la ejecución presupuestaria del Gobierno Central durante el mes de diciembre de 2013, sobre la base de lo contabilizado recaudado/obligado, presentó un déficit de ₡ 1.987.554 millones. En consecuencia, el déficit acumulado para el presente año es de ₡ 2.449.861 millones. Los resultados fiscales de los últimos años, registraron superávit de ₡ 786.820 millones en el año 2011 y déficit de ₡ 1.966.227 millones en el año 2012.

El mayor resultado deficitario acumulado del presente año respecto al resultado del mismo periodo del año anterior se debe principalmente a que el incremento de los ingresos son menores que el incremento de los gastos. El aumento de los Ingresos se debe a que los Ingresos Tributarios aumentaron en ₡ 919.792 millones (6,6%) y los No Tributarios en ₡ 161.623 millones (2,6%), atendiendo la disminución de los Ingresos de Capital en ₡ 261.926 millones (52,2%). A su vez los Gastos Corrientes aumentaron en ₡ 1.456.789 millones (8,4%) y los Gastos de Capital disminuyeron en ₡ 153.664 millones (2,9%).

En el siguiente gráfico se puede notar la evolución de los Ingresos Tributarios, principal componente de los Ingresos Totales de la Administración Central, donde se observa una clara tendencia de crecimiento de los mismos en los últimos años, mientras que los Gastos Totales, si bien fueron aumentando, el crecimiento fue menor en los últimos años.

Gráfico N° 17: Evolución de los Ingresos y Gastos.
En Millones de Guaraníes.

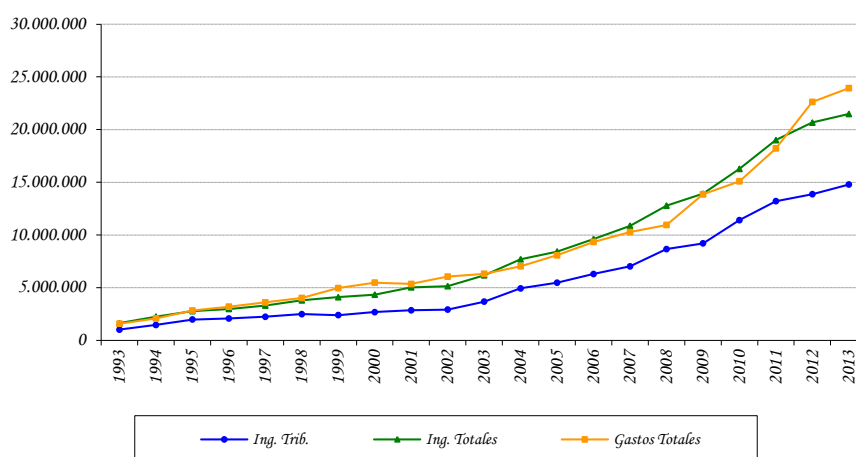

Fuente: Ministerio de Hacienda.

¹⁰ Las cifras utilizadas en esta sección son preliminares y sujetas a variación.

B.1.2 Ingresos.

Los Ingresos Totales, acumulados del presente año fueron de ₡ 21.480.889 millones, superior en ₡ 819.490 millones (4%) a los Ingresos Totales del mismo periodo del año anterior (₡ 20.661.400 millones).

En lo que respecta a los Ingresos Tributarios, se puede notar un aumento en lo recaudado en concepto de Impuesto sobre los Bienes y Servicios en ₡ 718.240 millones (7,8%), de los Impuestos a la Renta Neta y Utilidades en ₡ 194.337 millones (6,7%) y de los Otros Ingresos Tributarios en ₡ 17.389 millones (18,4%), a su vez se observa una disminución de lo recaudado en concepto de Impuestos al Comercio Exterior en ₡ 10.173 millones (0,6%). En lo referente a los Ingresos No Tributarios, los mismos tuvieron un aumento de ₡ 161.623 millones (2,6%) y los Ingresos de Capital tuvieron una disminución de ₡ 261.926 millones (52,2%).

La variación en la recaudación de los distintos impuestos mencionados en el párrafo anterior totaliza un incremento de los Ingresos Tributarios en el año de ₡ 919.792 millones (6,6%). Las variaciones de estos impuestos también pueden expresarse teniendo en cuenta su participación en el total de Ingresos Tributarios, lo que resulta en los siguientes porcentajes: Impuesto a Renta Neta y Utilidades (1,4%), Impuesto sobre los Bienes y Servicios (5,2%), Impuestos al Comercio Exterior (-0,1%) y Otros Ingresos tributarios (0,1%).

Tabla N° 6: Ingresos Tributarios de la Administración Central.
En Millones de Guaraníes.

	Ejecución a Diciembre 2012	Ejecución a Diciembre 2013	Variación Absoluta	Variación Porcentual	Variac. Respecto a Ing. Trib.
Ingresos Tributarios	13.870.656	14.790.448	919.792	6,63%	6,63%
A la Renta Neta y Utilidades	2.903.239	3.097.576	194.337	6,69%	1,40%
Sobre el Patrimonio	0	0	0	0,00%	0,00%
Sobre Bienes y Servicios	9.230.764	9.949.004	718.240	7,78%	5,18%
Selectivos a los Bienes	2.116.504	2.024.758	-91.746	-4,33%	-0,66%
A los Combustibles	1.492.778	1.413.053	-79.725	-5,34%	-0,57%
Selectivo al Consumo – Otros	623.726	611.706	-12.020	-1,93%	-0,09%
IVA	7.078.686	7.883.697	805.011	11,37%	5,80%
Otros Impuestos sobre Bienes	35.574	40.548	4.974	13,98%	0,04%
Otros Ingresos Tributarios	94.572	111.961	17.389	18,39%	0,13%
A los Actos y Documentos	168	179	11	6,75%	0,00%
Otros	94.404	111.781	17.377	18,41%	0,13%
Al Comercio Exterior	1.642.081	1.631.908	-10.173	-0,62%	-0,07%

Fuente: Ministerio de Hacienda - Preliminar sujeto a variaciones.

Gráfico N° 18: Ingresos Tributarios.
Millones de Guaraníes

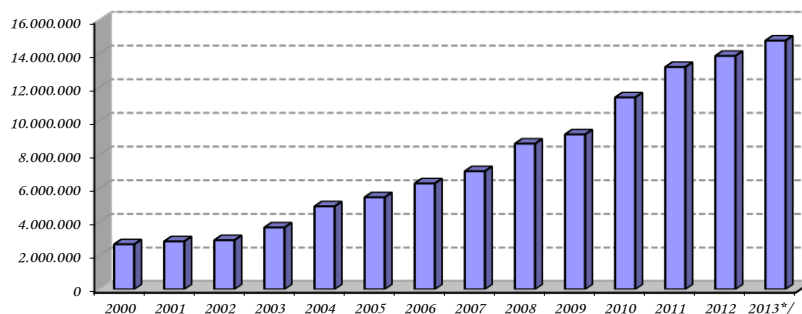

Fuente: Ministerio de Hacienda.

*/ Datos a diciembre sujetos a variación

Los Ingresos Totales del mes de diciembre del presente año alcanzaron $\text{G } 2.174.948$ millones, monto superior a los $\text{G } 1.855.383$ millones verificados en el mismo mes del año anterior. Este resultado fue a su vez, consecuencia del incremento de los Ingresos Tributarios y No Tributarios en $\text{G } 191.208$ millones (18,7%) y $\text{G } 295.331$ millones (45,6%) respectivamente, teniendo en cuenta la disminución de Ingresos de Capital en $\text{G } 166.973$ millones (90,6%).

Gráfico N° 19: Composición de los Ingresos Tributarios.
2000 – 2013

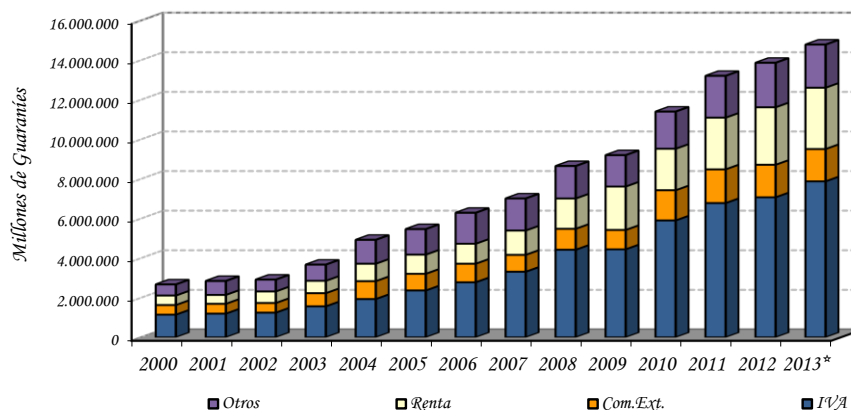

Fuente: Ministerio de Hacienda.

*/ Datos a diciembre, sujetos a variación

Los mayores Ingresos Tributarios del mes de diciembre, con relación al mismo mes del año anterior se explica principalmente por la mayor recaudación provenientes del Impuesto al Valor Agregado (IVA) en ₡ 131.982 millones (20,4%), del Impuesto al Comercio Exterior en ₡ 34.462 millones (26,7%), del Impuesto a la Renta en ₡ 4.356 millones (5,4%) y lo recaudado en concepto de Otros Impuestos en ₡ 20.407 millones (12,2%).

B.1.3 Gastos.

Los Gastos Totales acumulados del presente año totalizaron ₡ 23.930.750 millones, aumentando en ₡ 1.303.124 millones (5,8%) con relación a los Gastos Totales del mismo periodo del año anterior (₡ 22.627.626 millones). Este aumento de los Gastos Totales del 2013 se debió principalmente al incremento registrado en los Gastos Corrientes en ₡ 1.456.789 millones (8,4%), teniendo en cuenta la disminución en los Gastos de Capital en ₡ 153.664 millones (2,9%).

Gráfico N° 20: Composición de los Gastos.
2000 – 2013

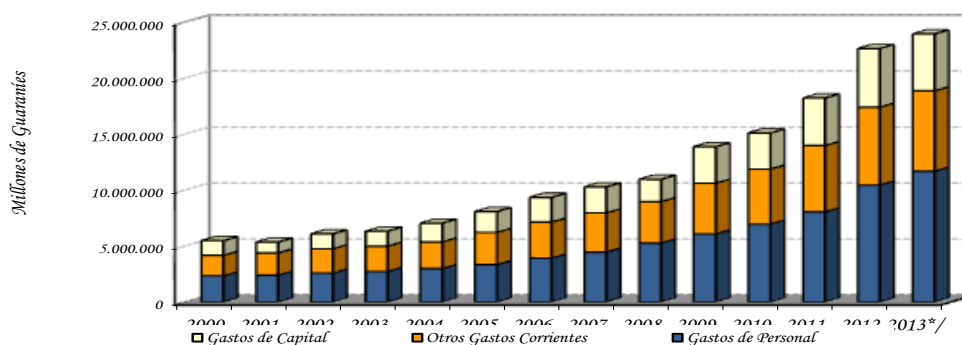

Fuente: Ministerio de Hacienda.

*/ Datos, a diciembre, sujetos a variación

El incremento de los Gastos Corrientes acumulados, mencionados en el párrafo anterior es debido principalmente al aumento de los pagos realizados en concepto de Servicios Personales en ₡ 1.241.137 millones (11,9%), de las Traslaciones Corrientes, en donde se contabilizan los resultados de las diferentes cajas de jubilaciones y pensiones del sector público en ₡ 383.429 millones (7,9%) y de los Intereses Contractuales de las diferentes deudas en ₡ 158.403 millones (60,1%), mientras que los pagos realizados en concepto de Bienes y Servicios y de los Otros Gastos disminuyeron en ₡ 315.155 millones (17,6%) y en ₡ 11.025 millones (17%), respectivamente.

El incremento de los Gastos Corrientes puede desagregarse en los ítems mencionados en el párrafo anterior de acuerdo a la participación de los mismos en el total de los Gastos Corrientes. Así tenemos las siguientes variaciones: Gastos en Servicios Personales (7,1%), Bienes y Servicios (-1,8%), Intereses Contractuales (0,9%), Transferencias Corrientes (2,2%) y Otros Gastos (-0,1%).

Tabla N° 7: Gastos Corrientes de la Administración Central.
En Millones de Guaraníes.

	Ejecución a Octubre 2012	Ejecución a Octubre 2013	Variación Absoluta	Variación Porcentual	Variación Respecto a Gastos Corrientes.
Gastos Corrientes	17.395.129	18.851.917	1.456.789	8,37%	8,37%
Servicios Personales	10.435.563	11.676.700	1.241.137	11,89%	7,13%
Bienes y Servicios	1.789.645	1.474.489	-315.155	-17,61%	-1,81%
Intereses Contractuales	263.646	422.049	158.403	60,08%	0,91%
Deuda Interna	58.203	185.276	127.073	218,33%	0,73%
Deuda Externa	205.443	236.773	31.330	15,25%	0,18%
Pagos de intereses	200.962	230.745	29.783	14,82%	0,17%
Pagos de comisiones	4.481	6.028	1.547	34,52%	0,01%
Transferencias Corrientes	4.841.306	5.224.735	383.429	7,92%	2,20%
Al sector público no financiero	2.181.987	2.195.090	13.103	0,60%	0,08%
Al sector privado	2.606.083	2.969.700	363.616	13,95%	2,09%
A Jubilados y Pensionados	2.106.675	2.451.311	344.637	16,36%	1,98%
Otras Transf. Al S. Priv.	499.409	518.388	18.980	3,80%	0,11%
Al Exterior	53.236	59.945	6.710	12,60%	0,04%
Otros Gastos	64.969	53.944	-11.025	-16,97%	-0,06%

Fuente: Ministerio de Hacienda - Preliminar sujeto a variaciones.

B.1.4 Financiamiento del Déficit.

Según datos suministrados por el Ministerio de Hacienda, el déficit del presente año de ₡ 2.449.861 millones tiene como contrapartida movimientos por debajo de la línea consistentes en recursos externos netos positivos de ₡ 2.144.900 millones y recursos internos netos positivos de ₡ 304.961 millones.

Gráfico N° 21: Déficit – Superávit.
En millones de Guaraníes.

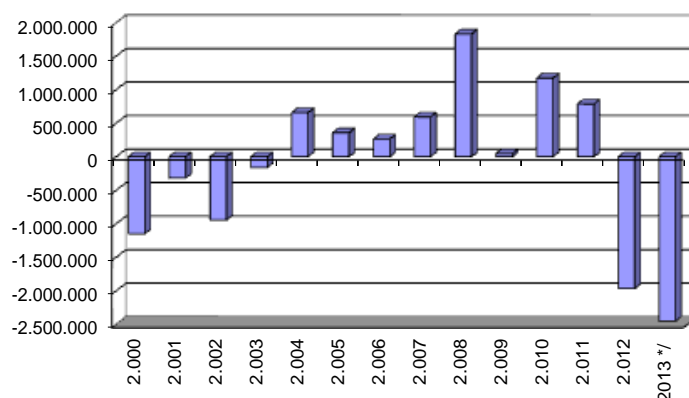

Fuente: Ministerio de Hacienda.
*/Datos a diciembre, sujetos a variación.

El Financiamiento Interno Neto positivo mencionado incluye un incremento neto de la Deuda Flotante en $\text{G } 227.089$ millones, Amortizaciones por $\text{G } 173.358$ millones, Colocación de Bonos del Tesoro Nacional por $\text{G } 1.073.000$ millones, utilización de depósitos en el BCP y en bancos comerciales de $\text{G } 143.420$ millones y una Diferencia de Periodo de Registro¹¹ negativa de $\text{G } 965.189$ millones.

Por su parte, el Financiamiento Externo Neto positivo observado en el periodo fue resultado de Desembolsos Externos de $\text{G } 2.944.391$ millones y de Amortizaciones de Deuda Externa de $\text{G } 799.491$ millones.

Tabla N° 8: Fuente de Financiamiento a diciembre de cada año.
En Millones de Guaraníes.

	2011	2012	2013*/
Déficit/ Superávit	786.820	-1.966.227	-2.449.861
Financiamiento (a+b)	-786.820	1.966.227	2.449.861
a) Financiamiento Externo	-248.463	-59.227	2.144.900
b) Financiamiento Interno	-538.357	2.025.454	304.961

Fuente: Ministerio de Hacienda.
*/Datos preliminares.

¹¹ Diferencia de Periodo de Registro: Es la diferencia entre el déficit registrado por encima de la línea y déficit contabilizado por debajo de la línea, que es atribuido al periodo de contabilización.

Tabla N° 9: Ejecución Presupuestaria del Gobierno Central
Recaudado/Obligado. En Millones de Guaraníes.

Años	Ingresos Tributarios	Ing. No Tributarios	Ing. de Capital	Total	Gastos Corrientes	Gastos de Capital	Total	Sup(+)/
2012								
Ene	992.610	499.962	42.020	1.534.592	933.327	40.290	973.617	560.975
Feb	884.692	519.101	16.487	1.420.280	1.220.594	226.470	1.447.063	-26.784
Mar	951.835	610.849	37.193	1.599.877	1.456.065	326.158	1.782.224	-182.347
Abr.	1.244.299	464.372	2.192	1.710.863	1.426.961	362.336	1.789.296	-78.433
May	1.465.684	569.156	23.135	2.057.974	1.452.391	303.005	1.755.396	302.578
Jun	987.149	517.708	24.290	1.529.147	1.333.731	280.240	1.613.971	-84.824
Jul	1.465.655	485.295	10.087	1.961.037	1.450.897	389.091	1.839.988	121.050
Ago	1.069.118	501.319	7.866	1.578.303	1.369.432	328.192	1.697.623	-119.321
Sep	1.320.101	537.918	3.770	1.861.790	1.309.913	240.107	1.550.021	311.769
Oct	1.070.148	516.925	25.524	1.612.59	1.370.95	364.00	1.734.96	-122.36
Nov	1.395.978	419.029	124.549	1.939.55	1.504.38	1.402.96	2.907.35	-967.79
Dic	1.023.386	647.672	184.325	1.855.38	2.566.47	969.63	3.536.11	-1.680.73
acum.	13.870.656	6.289.305	501.439	20.661.400	17.395.129	5.232.497	22.627.626	-1.966.22
2013*/								
Ene	1.146.538	500.346	37.708	1.684.592	1.365.278	576.826	1.942.104	-257.512
Feb	888.262	657.136	13.774	1.559.172	1.529.119	336.018	1.865.137	-305.965
Mar	935.348	575.105	39.671	1.550.124	1.398.927	409.949	1.808.877	-258.752
Abr.	1.427.547	608.377	16.456	2.052.380	1.522.622	275.391	1.798.013	254.367
May	1.510.874	440.165	39.065	1.990.105	1.504.262	290.893	1.795.156	194.949
Jun	1.052.902	443.296	13.322	1.509.521	1.401.148	200.561	1.601.709	-92.189
Jul	1.382.966	523.219	11.800	1.917.985	1.483.081	273.016	1.756.097	161.888
Ago	1.122.133	449.651	9.428	1.581.211	1.420.452	164.384	1.584.836	-3.624
Sep	1.414.647	424.638	1.254	1.840.539	1.446.916	313.150	1.760.066	80.473
Oct	1.154.186	481.082	13.962	1.649.229	1.435.040	358.632	1.793.672	-144.443
Nov	1.540.450	404.910	25.721	1.971.082	1.524.368	538.212	2.062.580	-91.499
Dic	1.214.594	943.003	17.352	2.174.948	2.820.703	1.341.799	4.162.503	-1.987.554
acum.	14.790.448	6.450.929	239.513	21.480.889	18.851.917	5.078.833	23.930.750	-2.449.861

Fuente: Ministerio de Hacienda .

*/ Datos preliminares sujetos a variación

B.2. Resultado Primario.

El resultado primario, que es el resultado global menos los intereses contractuales, del presente año, presenta un déficit de ₡ 2.033.839 millones, superior en ₡ 326.778 millones, al déficit primario presentado en el mismo periodo del año anterior (₡ 1.707.061 millones).

El déficit primario registrado en el mes de diciembre del presente año fue de ₡ 1.920.686 millones, superior en ₡ 1.857.299 millones al déficit registrado en el mes de noviembre,

debido a que se registró un incremento del Total de los Ingresos en ₡ 203.866 millones (10,3%) y del Total de los Gastos Primarios en ₡ 2.061.165 millones (101,3%).

Gráfico N° 22: Resultado Primario de la Administración Central.
En Millones de Guaraníes.

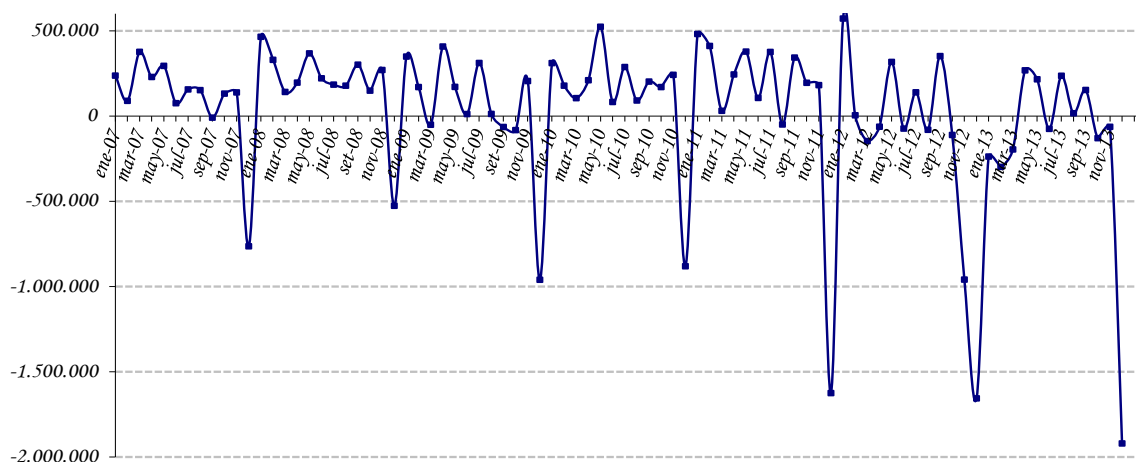

Fuente: Ministerio de Hacienda.

B.3. Comportamiento de la Deuda Pública Interna con el BCP.

Es importante mencionar que el Ministerio de Hacienda (MH), en una primera etapa, ha renegociado gran parte de su deuda interna con el BCP. En consecuencia, se ha promulgado la Ley N° 1.093/97 que autorizaba al MH la emisión de Bonos del Tesoro para la cobertura de gran parte de su deuda con el BCP. En las negociaciones descritas se han incluido todos los préstamos realizados por la Administración Central que al 31 de diciembre de 1995 se encontraban totalmente vencidos e impagos, incluyendo los intereses de los préstamos en guaraníes devengados hasta la fecha señalada. Sin embargo, han quedado pendientes las deudas que en esa época se encontraban al día, que ahora se encuentran totalmente vencidas e impagas, y las deudas de las empresas privatizadas como Líneas Aéreas Paraguayas (LAP), Siderurgia Paraguayas (SIDEPAR), Flota Mercante del Estado (FLOMERES) y Administración Paraguaya de Alcoholes (APAL), cuyos saldos deberían ser asumidos por el Ministerio de Hacienda una vez que finalice el proceso de privatización de estas empresas.

Cabe resaltar que el 25 de marzo de 2010 fue aprobada la Ley N° 3.974/10 por la cual quedarán automáticamente canceladas, de pleno derecho las siguientes deudas: Bonos del Tesoro Nacional de la Ley N° 1227/97, Bonos del Tesoro Nacional de la Ley N° 1606/2000, Deuda Tesoro Nacional Contrato N° 4/94, Deuda ex Líneas Aéreas Paraguayas (LAP) (Contrato N° 25/80, N° 11/81, N°. 1/94, 3/94 y 6/94), Ministerio de Agricultura y Ganadería (Contrato N° 18/80), Bonos del Tesoro Nacional de la Ley N° 193/97, Débito en Suspense (Comisión de Agente y Honorarios para pago Deuda Externa), Pago a ahorristas (Ley N° 814/96), Deuda de la ex SIDEPAR, Municipalidad de Ciudad del Este (Contrato N° 22/86), Ex Flota Mercante del Estado (autorizado por Decreto del Poder Ejecutivo N° 23.159 del 18 de julio de 1987), Ex Administración Paraguaya de Alcoholes (Contrato N° 10/87, N° 6/88, N° 1/87, N°. 4/86 y 2/86), Industria Nacional del Cemento (Contrato N° 23/96), Empresa de Servicios Sanitarios del Paraguay (Contratos N°. 1/95, N° 2/95, N° 13/97, Resolución N° 1, Acta 107, del 15 de junio de 1998, Resolución N° 1, Acta 42, del 10 de marzo de 1999, Resolución N° 1, Acta 31, del 6 de abril de 2004, Resolución N° 3, Acta 49, del 25 de mayo de 2004), Consejo Nacional de la Vivienda, Préstamos Iliquidez Corto Plazo (Contrato N° 20/97), Pagos con subrogación, Hogar Propio S.A. (Contrato N° 1/95). Se exceptúa a los Bonos del Tesoro emitidos para construir el Fondo de Garantía de Depósitos, Ley N° 2.334/03.

En fecha 14 de diciembre de 2012 por Resolución N° 19, Acta N° 64 del Banco Central del Paraguay se aprueba el Proyecto de Acuerdo entre el Ministerio de Hacienda y el Banco Central del Paraguay, en el marco de lo dispuesto en los artículos 8°, 9° y 10° de la Ley N° 3.974/10, en el que se establece la cancelación de la Deuda Interna con el Banco Central del Paraguay, para tal efecto el Ministerio de Hacienda emitió un Bono Perpetuo, no negociable e intransferible por la suma de ₡ 3.927,4 mil millones. Devengará una tasa de interés anual igual a 0,25 %, que será pagado en forma anual conforme a la fecha de emisión.

El total de la Deuda Interna que la Administración Central¹² mantiene con el Banco Central y otros entes financieros asciende a ₡ 5.428 mil millones, cifra que representa el 4,1 % del PIB.

B.4. Depósitos del sector público en el BCP.

Los depósitos del SPNF a enero de 2014, reflejaron un incremento de ₡ 409 mil millones (6,8%) con relación al mes anterior, siendo el saldo de estos depósitos de ₡ 6.386,1 mil millones. Esta cifra es menor en 14,9% al registrado en el mes de enero de 2013. De estos depósitos ₡ 3.702,8 mil millones corresponden a MN y ₡ 2.683,2 mil millones a ME. El aumento de los depósitos del Sector Público no Financiero está explicado por el ascenso de los Depósitos del Gobierno Central en ₡ 534,5 mil millones (15,9%) y contrarrestado por la reducción de los Depósitos del Fondo de Seguridad Social en ₡ 125,5 mil millones (4,8%).

¹² Incluye la emisión del total de los Bonos Internos.

El saldo de los depósitos del Gobierno Central fue de ₡ 6.385,5 mil millones, de los cuales ₡ 3.702,3 mil millones corresponden a MN y ₡ 2.683,2 mil millones a ME. Del mismo modo, el monto de los depósitos de las Empresas Públicas a este mes registró un saldo de ₡ 0,5 mil millones en MN.

Gráfico N° 23: Saldo de depósitos del Sector Público no Financieros en el BCP.

En miles millones de Guaraníes.

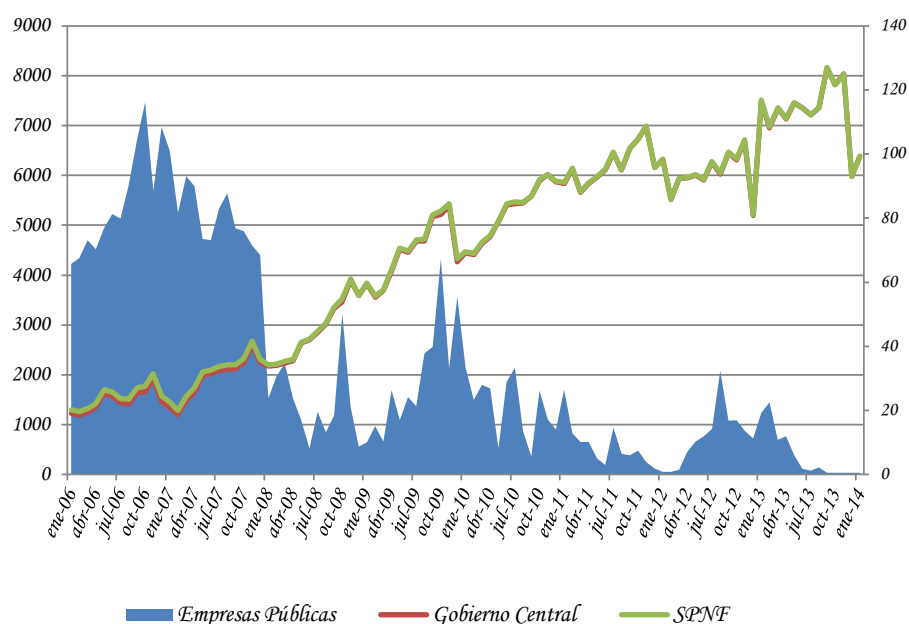

Fuente: Departamento de Estudios Monetarios y Financieros, Sub Gerencia General de Política Monetaria.

C. Análisis del Sistema Bancario y Financiero.

C.1. Análisis del Sistema Bancario.

C.1.1. Cuentas Activas.

Al mes de enero de 2014, el saldo de Activos del Sistema Bancario fue de ₡ 78.930,3 mil millones, lo que refleja un incremento de ₡ 2.847,8 mil millones (3,7%) con relación al mes de diciembre de 2013. Con respecto al mismo mes del año anterior, esta cuenta registró un valor mayor en ₡ 16.991,8 mil millones (27,4%).

Tabla N° 10: Cuentas del Activo del Sistema Bancario.
En Miles de Millones de Guaraníes.

CONCEPTO/ PERIODO				Var. %	Var. %
	Ene-13	Dic-13	Ene-14	Mensual	Interanual
ACTIVOS	61.938,6	76.082,5	78.930,3	3,7	27,4
Activos Externos	3.005,3	3.370,7	5.008,1	48,6	66,6
Disponibilidad en el BCP	10.238,5	11.496,7	10.828,5	-5,8	5,8
Instrumentos de Regulación Monetaria	4.142,9	7.254,0	7.795,0	7,5	88,2
Crédito al Sector Público	1.375,6	2.159,4	2.201,5	1,9	60,0
Crédito al Sector Privado	36.163,5	44.995,0	45.611,3	1,4	26,1
Créditos al Resto del Sistema Financiero	1.519,9	1.871,0	1.782,8	-4,7	17,3
Activos No Clasificado	5.492,9	4.935,6	5.703,0	15,5	3,8

Fuente: Balance Consolidado de Bancos, Superintendencia de Bancos.

El aumento mensual de los Activos del Sistema Bancario en el mes de enero de 2014 se debió a las variaciones positivas registradas en las cuentas: Activos Externos, Instrumentos de Regulación Monetaria, Crédito al Sector Público, Crédito al Sector Privado y Activos No Clasificado.

En término interanual, se observó un notorio crecimiento de Instrumentos de Regulación Monetaria (88,2%)¹³, Créditos al Sector Público (60,0%), Créditos al Sector Privado (26,1%) y Créditos al Resto del Sistema Financiero (17,3%).

C.1.2. Cuentas Pasivas.

El saldo total de Pasivos del Sistema Bancario al mes de enero de 2014 se ubicó en ₡ 70.666,3 mil millones, lo que representa un valor superior en ₡ 2.602,4 mil millones (3,8 %), con respecto a diciembre de 2013. Al compararlo con el mismo mes del año anterior, esta cuenta presenta un aumento de ₡ 15.840,9 mil millones (28,9%). El aumento mensual en el Pasivo del Sistema Bancario se debió a los aumentos de las cuentas: Pasivos Externos, Depósitos del Sector Privado, Bonos y Otros Valores Emitidos, Obligaciones con el Sector Público, Obligaciones con el BCP y Pasivos No Clasificados. Asimismo, se señala que el Patrimonio de los Bancos registró un alza de 3,1% en este periodo.

¹³ IRM = este aumento se observa por el nuevo IRM que consiste en la facilidad de depósito diario.

Tabla N° 11: Cuentas del Pasivo del Sistema Bancario.
En Miles de Millones de Guaraníes.

CONCEPTO/ PERIODO	Ene-13	Dic-13	Ene-14	Var. % Mensual	Var. % Interanual
PASIVOS	54.825,4	68.063,9	70.666,3	3,8	28,9
Pasivos Externos	4.327,5	6.129,1	7.734,0	26,2	78,7
Depósitos del Sector Privado	37.301,8	45.913,0	46.055,5	0,3	23,5
Bonos y Otros Valores Emitidos	956,0	1.087,1	1.109,8	2,1	16,1
Obligaciones con el Sector Público	6.662,8	7.142,6	7.589,3	6,3	13,9
Obligaciones con el BCP	233,7	48,2	244,6	408,0	4,7
Pasivos No Clasificados	5.343,6	7.743,9	7.933,1	2,4	48,5
PATRIMONIO	7.113,2	8.018,6	8.264,0	3,1	16,2

Fuente: Balance Consolidado de Bancos, Superintendencia de Bancos.

En comparación con el mismo período del año anterior, se observa un importante incremento de Pasivos Externos (78,7%) y Depósitos del Sector Privado (23,5%).

C.1.3. Depósitos del Sector Privado en el Sistema Bancario y Créditos del Sistema Bancario al Sector Privado.

a. Depósitos.

Al mes de enero de 2014, los depósitos totales del sector privado alcanzaron un nivel de ₡ 46.055,5 mil millones, lo cual representó un alza mensual de 0,3% y un aumento de 23,5% interanual.

En términos mensuales, los depósitos del sector privado en ME, expresados en dólares, alcanzaron un nivel de USD 4.516,2 millones, mayor en 0,8% al saldo verificado en diciembre de 2013. Igualmente, Los depósitos del sector privado en ME, expresados en guaraníes, alcanzaron un nivel superior de 3,0%, con relación al mes anterior. En cambio, los depósitos en MN tuvieron una variación negativa (1,8%), registrando un saldo de ₡ 24.897,1 mil millones.

El dinamismo interanual en los depósitos totales se debe al aumento tanto de los depósitos del sector privado en MN como en ME (expresados en dólares), que crecieron en 14,9% y 19,0%, respectivamente. Por su parte, el incremento interanual de los depósitos en MN está explicado por el alza de los rubros: Depósitos en Cta. Cte. (11,0%), Depósitos de Ahorro a la Vista (14,1%) y Certificados de Depósito de Ahorro (21,2%).

Gráfico N° 24: Depósitos del Sector Privado en el Sistema Bancario. Variación Interanual.

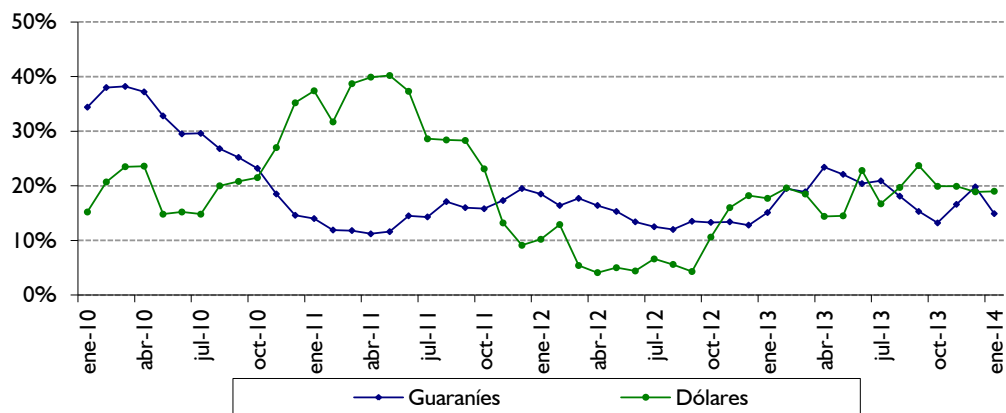

Fuente: Departamento de Estudios Monetarios y Financieros, Sub Gerencia General de Política Monetaria.

Como hecho resaltante se destaca la elevada concentración de los depósitos a la vista en MN (Cuentas Corrientes y Ahorros a la Vista) que mantiene el sector privado en los bancos, representando la proporción de dichos depósitos el 65,0%. Este comportamiento es cercano a los depósitos en ME, siendo la proporción de 60,8% a enero de 2014.

Gráfico N° 25: Estructura de los Depósitos del Sector Privado en el Sistema Bancario en MN y ME.

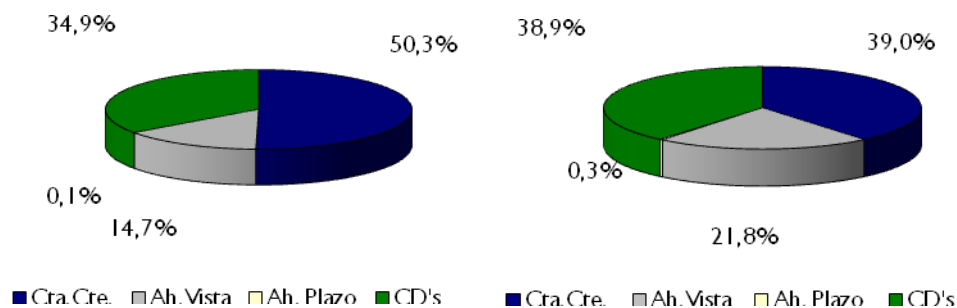

Fuente: Departamento de Estudios Monetarios y Financieros, Sub Gerencia General de Política Monetaria.

La composición estructural de los depósitos del sector privado en el mes de enero de 2014 indica que el 45,9% están expresados en ME, ratio superior en 4,0 p.p. al registrado en enero de 2013.

b. Créditos.

Desde el segundo semestre de 2004 se percibe una continua recuperación de los créditos totales bancarios al sector privado, debido al permanente incremento de los créditos denominados en MN y ME.

En el presente mes los créditos en ME, avanzaron, en cambio, los créditos en MN retrocedieron. Los créditos bancarios totales al sector privado se ubicaron en ₡ 45.611,3 mil millones, representando un aumento mensual de 1,4%, la variación positiva registrada en los créditos en ME (expresados en dólares) fue de 1,0%. Igualmente, el equivalente en moneda nacional registró un incremento de 3,2%. Por su parte, los créditos en MN disminuyeron ligeramente en 0,2 %.

Interanualmente, los préstamos totales verificaron un incremento de 26,1%. El buen desempeño interanual que registraron los créditos se dio igualmente, en los créditos en MN como en ME, que se situaron en niveles de ₡ 24.113,0 mil millones y USD 4.588,8 millones y verificaron crecimientos de 15,3% y 24,0%, respectivamente.

Gráfico N° 26: Crédito del Sistema Bancario al Sector Privado.
Variación Interanual.

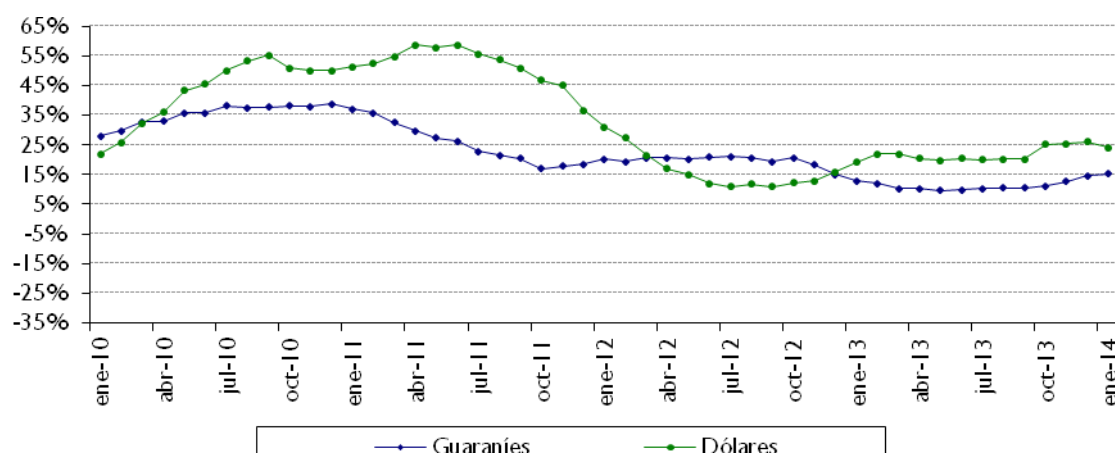

Fuente: Departamento de Estudios Monetarios y Financieros, Sub Gerencia General de Política Monetaria.

La evolución de la desdolarización de los créditos bancarios en el sector privado ha sido más acentuada que la de los depósitos en el mismo sector, si bien, en el mes en estudio es mayor. Se argumenta que el bajo nivel de dolarización de la cartera crediticia bancaria al sector privado, que a enero de 2014 representó el 47,1% del total de la cartera se debe, en

parte, a una política orientada a un menor riesgo cambiario por parte de las entidades bancarias.

Gráfico N° 27: Dolarización del Sistema Bancario.
Depósitos, Créditos y Morosidad.

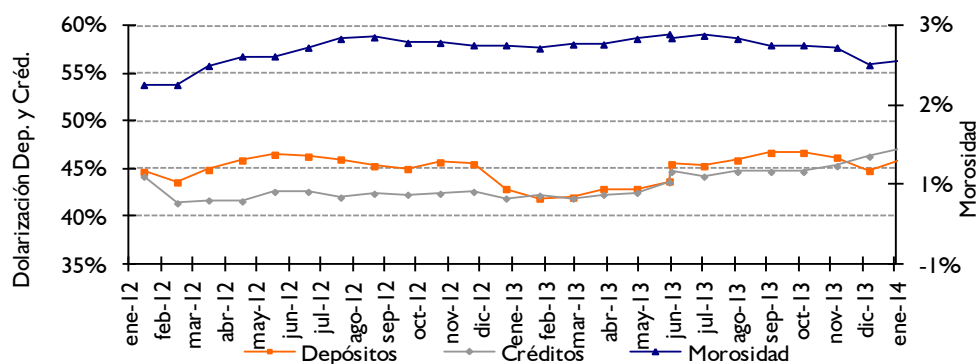

Fuente: Departamento de Estudios Monetarios y Financieros, Sub Gerencia General de Política Monetaria.

C.1.4. Fuentes y Usos de Fondos del Sistema Bancario.

El cuadro de Fuentes y Usos del Sistema Bancario indica la capacidad que tiene el sistema de generar recursos, así como la utilización de los mismos. Los valores consignados en los cuadros son flujos e indican variaciones del stock de cada cuenta.

El sistema bancario registró una variación mensual positiva en sus fuentes de recursos en MN en $\text{G } 1.671,4$ mil millones. Las cuentas que principalmente originaron el aumento de fuentes de recursos fueron: Depósitos del Sector Público en $\text{G } 356,4$ mil millones, Bonos y Otros Valores Emitidos en $\text{G } 9,0$ mil millones, Obligaciones con el BCP en $\text{G } 209,6$ mil millones y Capital y Reservas en $\text{G } 245,4$ mil millones. El crecimiento de los recursos disponibles motivó, el alza de Crédito al Sector Público en $\text{G } 39,0$ mil millones, colocación en IRM en $\text{G } 541,0$ mil millones y Otros Activos en $\text{G } 625,8$ mil millones.

Las fuentes de recursos en ME tuvieron un incremento mensual de USD 371,8 millones, originados especialmente por Depósitos del Sector Público en USD 15,3 millones, Depósitos del Sector Privado en USD 34,1 millones, Bonos y Otros Valores Emitidos en USD 0,2 millones, Pasivos Externos de M. y L. Plazo en USD 300,0 millones y Pasivos No Clasificados en USD 21,3 millones. Estos fondos fueron aplicados principalmente a Créditos al Sector Privado en USD 45,8 millones, colocación en Activos Internacionales en USD 319,8 millones y Depósitos en el BCP en USD 3,3 millones.

Tabla N° 12: Fuentes y Usos de Fondos del Sistema Bancario.
En Millones de Guaraníes y Millones de Dólares. V. Mensual.

CONCEPTO	
TOTAL DE FUENTES Moneda Nacional	1.671.355
Depósitos del Sector Público	356.365
Bonos y Otros Valores Emitidos	9.028
Obligaciones con el BCP	209.631
Capital y Reservas	245.412
Créditos Sector Privado	52.746
Depósitos en el BCP	798.173
TOTAL DE USOS Moneda Nacional	1.671.355
Depósitos del Sector Privado	465.521
Créditos Sector Público	38.995
IRM	540.997
Otros Activos	625.842
TOTAL DE FUENTES Moneda Extranjera	371,8
Depósitos del Sector Público	15,3
Depósitos del Sector Privado	34,1
Bonos y Otros Valores Emitidos	0,2
Pasivos Externos Mediano L. Plazo	300,0
Pasivos No Clasificados	21,3
Créditos Sector Público	0,9
TOTAL DE USOS Moneda Extranjera	371,8
Obligaciones con el BCP	2,9
Activos Internacionales Netos	319,8
Créditos Sector Privado	45,8
Depósitos en el BCP	3,3

Fuente: Balance Monetario.

Interanualmente, las fuentes de recursos en MN de los bancos registraron un ascenso en ₡ 6.593,6 mil millones; entre las principales cuentas que incidieron se encuentran los Depósitos del Sector Público, Depósitos del Sector Privado, Bonos y Otros Valores Emitidos, Obligaciones con el BCP, Pasivos No Clasificados y Capital y Reservas. El mayor nivel de recursos produjo el aumento de las cuentas Créditos al Sector Privado, Créditos al Sector Público y colocación en IRM. Por su parte, en ME se verificó un aumento en USD 1.165,8 millones, proveniente principalmente de Depósitos del Sector Privado, Bonos y Otros Valores Emitidos, Pasivos Externos de M. y L. Plazo, Obligaciones con el BCP y Pasivos No Clasificados, que fueron destinados preferentemente a Créditos al Sector Privado, Créditos al Sector Público y Depósitos en el BCP.

Tabla N° 13: Fuentes y Usos de Fondos del Sistema Bancario.
En Millones de Guaraníes y Millones de Dólares.
Variación Interanual

CONCEPTO	
TOTAL DE FUENTES Moneda Nacional	6.593.564
Depósitos	4.041.975
Sector Público	821.691
Sector Privado	3.220.284
Bonos y Otros Valores Emitidos	20.177
Obligaciones con el BCP	8.577
Pasivos No Clasificados	1.372.005
Capital y Reservas	1.150.830
TOTAL DE USOS Moneda Nacional	6.593.564
Créditos Sector Privado	3.193.880
Créditos Sector Público	591.112
IRM	2.666.920
Depósitos en el BCP	141.652
TOTAL DE FUENTES Moneda Extranjera	1.165,8
Depósitos del Sector Privado	721,9
Bonos y Otros Valores Emitidos	14,9
Pasivos Externos Mediano L. Plazo	300,0
Obligaciones con el BCP	0,4
Pasivos No Clasificados	128,6
TOTAL DE USOS ME	1.165,8
Depósitos del Sector Público	2,4
Activos Internacionales Netos	39,3
Créditos Sector Privado	886,9
Créditos Sector Público	47,0
Depósitos en el BCP	190,2

Fuente: Balance Monetario.

Apartado 2. Evolución de las tasas de interés bancaria en moneda nacional.*

En enero de 2014 las tasas de interés pasivas y activas del sistema bancario, siguen manteniendo niveles bajos en comparación a los valores históricos. Si bien, se registró un repunte en las tasas de interés activas en el periodo comprendido entre el segundo semestre de 2008 hasta el primer trimestre de 2009, se observa luego de este periodo una reversión en ese sentido, así como una estabilización de las mismas a lo largo del año 2010.

En el siguiente gráfico, se puede observar la tendencia de las diversas tasas de interés pasivas en moneda nacional. En el mes de enero de 2014, la tasa de interés pasiva promedio en moneda nacional se ubica en torno a 6,07%. Se destaca una tendencia general positiva de la tasa de interés en moneda nacional de los Depósitos a Plazo, no obstante, su efecto en la tasa pasiva promedio ponderado es mínima considerando su baja participación.

Tasas Pasivas Bancarias en Moneda Nacional

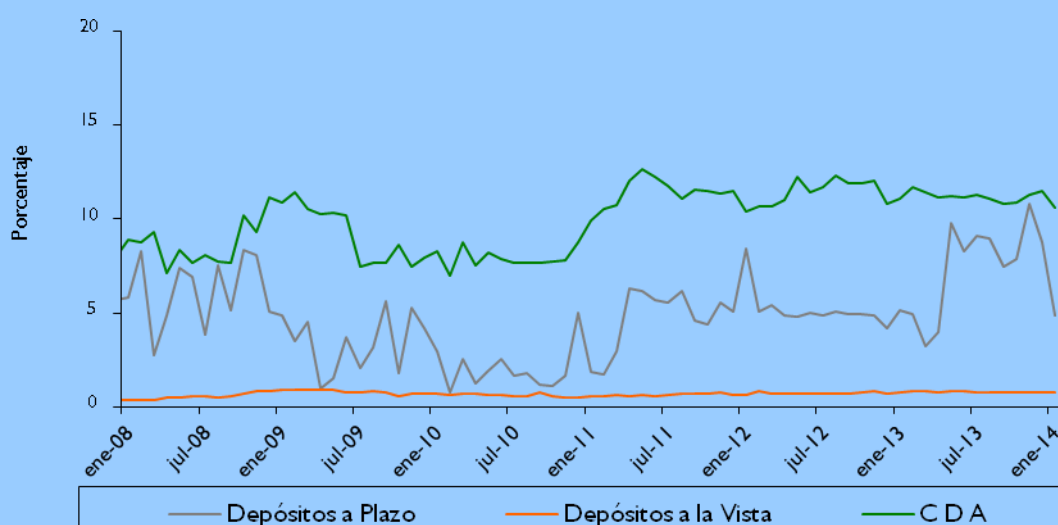

Fuente: Superintendencia de Bancos.

El continuo crecimiento de los depósitos bancarios en moneda nacional ha sido el principal factor que ha incidido para que la tasa de captación bancaria mantenga una tendencia a la baja. El permanente e importante incremento de la captación de los recursos bancarios en moneda nacional resultó en un mayor dinamismo del crédito, si bien siguen elevados los indicadores de liquidez bancaria.

En el presente mes, las tasas activas bancarias presentan aumentos y disminuciones en las distintas modalidades de préstamos. Al excluir las tasas para sobregiros y tarjetas de crédito, que constituyen las de mayor costo en las modalidades de

financiación bancaria y que han sido las más rígidas, es decir, que no acompañaron en la misma magnitud el descenso generalizado de las tasas; el promedio alcanzado de la tasa activa es de 18,29% para diciembre del año 2008, inferior a la cifra alcanzada a fines del presente mes que es de 20,16%.

Tasas Activas Bancarias en Moneda Nacional

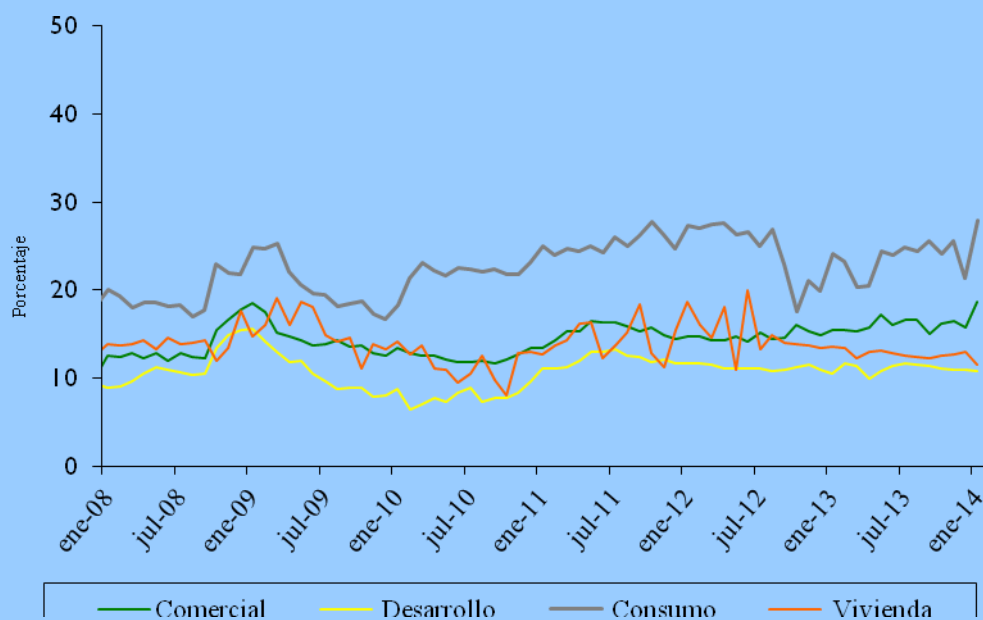

Fuente: Superintendencia de Bancos.

*Cifras Preliminares

C.2. Análisis de las Empresas Financieras.

C.2.1. Cuentas Activas.

El total de Activos de las empresas financieras sumó $\text{G } 3.844,3$ mil millones, lo cual representó un aumento en término mensual de $\text{G } 32,1$ mil millones (0,8%). En comparación al mismo mes del año anterior, los activos presentaron un aumento en $\text{G } 844,7$ mil millones (28,2%).

Este nuevo nivel de Activos de las empresas financieras se debió principalmente al alza mensual que registraron las cuentas: Letras de Regulación Monetaria, Crédito al Sector Privado y Activos No Clasificados.

Tabla N° 14: Cuentas del Activo del Sector Empresas Financieras.
En Miles de Millones de Guaraníes.

Concepto	Ene-13	Dic-13	Ene-14	Var. % Mensual	Var. % Interanual
ACTIVOS	2.999,6	3.812,2	3.844,3	0,8	28,2
Activos Externos	40,5	59,5	52,6	-11,5	30,1
Disponibilidades en el BCP	159,6	253,2	247,2	-2,4	54,8
Letras de Regulación Monetaria	4,9	17,8	33,7	89,3	581,7
Crédito al Sector Público	1,5	1,5	1,5	0,0	0,0
Crédito al Sector Privado	2.381,6	3.055,5	3.072,1	0,5	29,0
Créditos al Resto del Sistema Financiero	1,0	1,3	1,3	0,0	34,2
Activos No Clasificado	410,5	423,4	435,9	2,9	6,2

Fuente: Balance Consolidado de Empresas Financieras, Cuentas Monetarias.

C.2.2. Cuentas Pasivas.

El saldo de las cuentas Pasivas a fines de enero de 2014 totalizó ₡ 3.313,9 mil millones, cifra que representó una variación positiva mensual en ₡ 26,7 mil millones (0,8%). En términos interanuales, esta cuenta denotó un aumento de ₡ 772,3 mil millones (30,4%).

El aumento mensual en el Pasivo de las empresas financieras se explica por el ascenso registrado en las cuentas Pasivos Externos, Deposito del Sector Privado, Operaciones con el Resto del Sector Financiero y Obligaciones con el Sector Público. Asimismo, se menciona que el Patrimonio de las empresas financieras tuvo un alza mensual de 1,0% y en término interanual de 15,8%.

Tabla N° 15: Cuentas del Pasivo del Sector Empresas Financieras.
En Miles de Millones de Guaraníes

Concepto	Ene-13	Dic-13	Ene-14	Var. % Mensual	Var. % Interanual
PASIVOS	2.541,5	3.287,2	3.313,9	0,8	30,4
Pasivos Externos	15,1	24,5	25,0	2,2	65,9
Depósitos del Sector Privado	2.013,0	2.638,6	2.690,6	2,0	33,7
Operaciones con el Resto del Sector Financiero	4,8	14,0	18,3	30,7	280,5
Obligaciones con el Sector Público	23,2	29,4	30,1	2,3	29,4
Obligaciones con el BCP	2,7	4,6	2,9	-35,6	7,5
Pasivos No Clasificados	482,6	570,1	540,9	-5,1	12,1
PATRIMONIO	458,0	525,0	530,4	1,0	15,8

Fuente: Balance Consolidado de Empresas Financieras, Cuentas Monetarias.

C.2.3. Depósitos y Créditos de las Empresas Financieras al Sector Privado.

a. Depósitos.

El saldo a enero de 2014 de los depósitos totales de las empresas financieras se ubicó en ₡ 2.690,6 mil millones. Este nivel representa una variación mensual positiva de ₡ 52,0 mil millones (2,0%). En términos interanuales, los depósitos presentaron un alza de ₡ 677,6 mil millones (33,7%).

El aumento mensual mencionado estuvo propiciado, por el alza de los depósitos en MN y en ME. El saldo de depósitos en MN tuvo un incremento de ₡ 24,6 mil millones (1,1%) y alcanzó un nivel de ₡ 2.211,7 mil millones. Igualmente, los depósitos expresados en dólares americanos, aumentaron en (3,8%), registrando un saldo de USD 102,2 millones. Asimismo, los depósitos en ME expresados en guaraníes, registraron una variación positiva ubicándose en ₡ 478,9 mil millones, en este periodo.

En término interanual, los depósitos en MN tuvieron un alza de ₡ 500,9 mil millones, explicada especialmente por la variación positiva registrada en los Depósitos a la Vista en ₡ 58,2 mil millones (18,7%), Depósitos a Plazo en ₡ 3,1 mil millones (48,4%) y Certificados de Depósitos de Ahorro en ₡ 439,6 mil millones (31,5%). Por su parte, los depósitos en ME, expresados en dólares americanos, elevaron interanualmente en USD 29,0 millones (39,3%).

Finalmente, la composición estructural de los depósitos en el mes de enero de 2014 indicó que el 82,2% del total corresponde a depósitos en MN y el 17,8% a depósitos en ME. Estos niveles de participación son próximos al registrado en enero de 2013.

b. Créditos.

El saldo total de préstamos de las empresas financieras al sector privado, al mes de enero de 2014, alcanzó la suma de ₡ 3.072,1 mil millones, superior al observado en el mes anterior (0,5%). Este nuevo nivel se debe a aumentos de los créditos en ME.

Los créditos en ME, expresados en dólares americanos, registraron un saldo de USD 127,6 millones que representó un alza mensual de 0,9%. Estos préstamos expresados en guaraníes, tuvieron un saldo de ₡ 597,9 mil millones, lo que constituyó una variación mensual positiva de ₡ 18,0 mil millones (3,1%). En cambio, los créditos en MN registraron una baja mensual de ₡ 1,4 mil millones (0,1%), alcanzando un saldo de ₡ 2.474,3 mil millones.

En comparación a enero de 2013, los préstamos totales registraron un incremento de ₡ 690,6 mil millones (29,0%), producida por aumentos en los créditos en MN en ₡ 469,5 mil millones (23,4%). Igualmente, los créditos en ME, expresados en guaraníes se

incrementaron en ₡ 221,1 mil millones (58,7%). Estos créditos, expresados en dólares, presentaron asimismo, un alza de 39,5%.

C.2.4. Fuentes y Usos de Fondos de Empresas Financieras.

Las fuentes de fondeo de las empresas financieras tuvieron un aumento mensual tanto en MN como en ME. En término interanual se observó igualmente un crecimiento de las fuentes en MN y en ME. El incremento mensual en las fuentes de recursos en MN fue de ₡ 31,5 mil millones. Esta variación está relacionada principalmente con el aumento de Depósitos del Sector Privado en ₡ 24,6 mil millones y Capital y Reservas en ₡ 5,4 mil millones. El aumento de los recursos disponibles motivó, especialmente, el incremento de colocación en IRM en ₡ 15,9 mil millones, Depósitos en el BCP en ₡ 0,7 mil millones y Otros Activos en ₡ 13,5 mil millones. Con relación a las fuentes en ME, el crecimiento mensual fue de USD 7,3 millones, básicamente, proveniente de Depósitos del Sector Privado y disminución de Activos Internacionales, las cuales fueron aplicadas en mayor medida a Crédito al Sector Privado y Otros Activos en el BCP.

Tabla N° 16: Fuentes y Usos de Fondos de Empresas Financieras.
En Millones de Guaraníes y Millones de Dólares.
Variación Mensual

CONCEPTO	
TOTAL DE FUENTES Moneda Nacional	31.487
Depósitos Sector Público	75
Depósitos Sector Privado	24.593
Capital y Reservas	5.380
Crédito al Sector Privado	1.439
TOTAL DE USOS Moneda Nacional	31.487
Obligaciones con el BCP	1.439
Crédito Resto del Sector Financiero	16
IRM	15.876
Depósitos en el BCP	691
Otros Activos	13.465
TOTAL DE FUENTES Moneda Extranjera	7,3
Depósitos Sector Privado	3,7
Activos Internacionales Netos	1,7
Depósitos en el BCP	1,9
TOTAL DE USOS Moneda Extranjera	7,3
Crédito al Sector Privado	1,2
Otros Activos	6,1

Fuente: Balance Monetario.

En términos interanuales, las fuentes de recursos de las empresas financieras registraron variaciones positivas en MN de ₡ 580,3 mil millones y en ME de USD 45,1 millones,

respectivamente.

Tabla N° 17: Fuentes y Usos de Fondos del Sistema Bancario.
En Millones de Guaraníes y Millones de Dólares.
Variación Interanual

CONCEPTO	
TOTAL DE FUENTES Moneda Nacional	580.258
Depósitos Sector Público	835
Depósitos Sector Privado	500.868
Bonos y Otros Valores Emitidos	6.000
Obligaciones con el BCP	171
Capital y Reservas	72.384
TOTAL DE USOS Moneda Nacional	580.258
Crédito al Sector Privado	469.461
Crédito Resto del Sector Financiero	104
IRM	28.726
Depósitos en el BCP	39.806
Otros Activos	42.161
TOTAL DE FUENTES Moneda Extranjera	45,1
Depósitos Sector Público	0,6
Depósitos Sector Privado	28,8
Pasivos No Clasificados	15,4
Activos Internacionales Netos	0,3
TOTAL DE USOS Moneda Extranjera	45,1
Crédito al Sector Privado	36,1
Depósitos en el BCP	9,0

Fuente: Balance Monetario.

C.3. Préstamos del Banco Central del Paraguay a Bancos y Empresas Financieras.

El saldo de Préstamos otorgados por el BCP a los bancos y empresas financieras, al mes de enero de 2014, totalizó ₡ 1.086,4 mil millones, saldo levemente superior con relación al mes anterior. Registran incrementos las cuentas Sobregiros en ME en ₡ 334,0 millones en (2,2%), Cuentas por Cobrar M/E en ₡ 1.112,0 millones (2,2%). Por su parte, las demás cuentas no registraron movimientos.

C.4. Operaciones Bursátiles.

C.4.1. Instrumentos Financieros Transados.

Las transacciones realizadas en el mes de enero de 2014 en la Bolsa de Valores y Productos de Asunción S.A., alcanzaron ₡ 50.651,9 millones, cifra inferior en 73,2% a la registrada en el mes precedente. Igualmente, con respecto al mismo mes del año anterior tuvo una variación positiva de

39,6%. Sobre el total transado, el 89,4% corresponde a operaciones de Renta Fija y el 10,6% a operaciones de Renta Variable.

En el cuadro siguiente se detallan las operaciones bursátiles correspondientes a los meses diciembre de 2013 y enero 2014 y sus respectivas variaciones.

Tabla N° 18: Instrumentos Financieros Transados en la BVPASA.
En Millones de Guaraníes.

INSTRUMENTOS DE CAPITAL Y DE DEUDA	2013	2014	En el Año	Var. %	Var. %
	Diciembre	Enero		Dic/13-Ene/14	Año 2013/2014
Acciones	477	5.346	5.346	1021,1	87,0
Bonos en Guaraníes	40.225	39.643	39.643	-1,4	305,2
Bonos USD	129.419	4.318	4.318	-96,7	-45,5
Cupones en USD	0	0	0	s/v	s/v
Cupones en Guaraníes	0	0	0	s/v	s/v
Pagarés en Guaraníes	0	0	0	s/v	s/v
Pagarés USD	0	0	0	s/v	s/v
Certificado de Call Interf.	0	0	0	s/v	s/v
Títulos de Inversión en Guaraníes	0	0	0	s/v	s/v
Títulos de Crédito en USD	1.241	234	234	-81,1	-98,2
Títulos de Crédito en Guaraníes	17.680	1.111	1.111	-93,7	-63,4
Total operado	189.041	50.652	50.652	-73,2	39,6

Fuente: Elaboración propia en base a datos de la Bolsa de Valores y Productos de Asunción SA.

C.4.2. Los Mercados Primario y Secundario.

Los títulos valores, tanto de renta fija o variable (acciones, bonos, etc.) son emitidos por las empresas en el mercado primario. El mercado primario de valores se caracteriza por la emisión de instrumentos nuevos al mercado financiero, donde los mismos son vendidos y colocados por la empresa emisora. El mercado secundario se encarga de las compraventas posteriores de esos títulos entre los inversores, encargándose de proporcionar liquidez a los títulos. Esta cualidad es muy importante, ya que la liquidez junto con el riesgo y el rendimiento son los elementos básicos para decidir una inversión.

En el mes de enero, el volumen negociado en el mercado primario fue de ₡ 24.823,2 millones, que representa el 49,0% del total transado, mientras que en el mercado secundario fue de ₡ 25.828,7 millones, representando el 51,0%. En comparación con igual periodo de 2013, los valores fueron de ₡ 28.509,1 millones (78,6%) y ₡ 7.766,7 millones (21,4%), respectivamente. De los datos se colige que el mercado primario tuvo una variación negativa interanual de 12,9%, en cambio, el mercado secundario un alza de 232,5%. Se puede señalar que, hubo más operaciones en el mercado secundario lo que denota que los inversionistas van adquiriendo el conocimiento (know how), negocian sus instrumentos, haciéndolos líquidos o adquiriendo otros, en vez de mantener dichos instrumentos por toda su vida útil. Por tanto, el número de negociaciones que se puede

hacer, es ilimitado en el mercado secundario ya que un mismo título puede ser intercambiado entre inversores en más de una ocasión.

Tabla N° 19: Volumen Negociado por Mercado en la BVPASA.
En Millones de Guaraníes.

	Primario	%	Secundario	%	Total
Ago-12	90.654.475.673	94,7%	5.043.990.514	5,3%	95.698.466.187
Sep-12	31.307.954.448	90,3%	3.352.722.114	9,7%	34.660.676.562
Oct-12	28.326.102.398	82,0%	6.203.367.070	18,0%	34.529.469.468
Nov-12	50.901.088.762	86,1%	8.234.974.677	13,9%	59.136.063.439
Dic-12	19.733.185.153	35,6%	35.694.206.091	64,4%	55.427.391.244
Ene-13	28.509.139.732	78,6%	7.766.750.602	21,4%	36.275.890.334
Feb-13	13.687.066.852	55,2%	11.111.517.810	44,8%	24.798.584.662
Mar-13	36.606.746.839	72,6%	13.838.482.961	27,4%	50.445.229.800
Abr-13	12.169.262.282	48,6%	12.875.609.199	51,4%	25.044.871.481
May-13	36.868.166.978	67,7%	17.588.097.491	32,3%	54.456.264.469
Jun-13	16.172.523.262	62,3%	9.797.309.400	37,7%	25.969.832.662
Jul-13	18.981.719.050	61,0%	12.141.854.220	39,0%	31.123.573.270
Ago-13	23.698.042.041	59,2%	16.359.105.887	40,8%	40.057.147.928
Sep-13	21.991.905.417	83,7%	4.277.517.984	16,3%	26.269.423.401
Oct-13	32.447.617.102	86,9%	4.907.228.126	13,1%	37.354.845.228
Nov-13	34.606.018.086	75,3%	11.367.062.396	24,7%	45.973.080.482
Dic-13	176.258.883.970	75,3%	12.782.126.695	24,7%	189.041.010.665
Ene-14	24.823.241.541	49,0%	25.828.662.148	51,0%	50.651.903.689
Variación Interanual	-12,93%		232,55%		39,63%

Fuente: Bolsa de Valores y Productos de Asunción SA.

Apartado 3. Operaciones Forward de Divisas (Compra y venta de divisas a término) del Sistema Financiero Nacional.

En virtud a la Res. N° 9, Acta N° 39 de fecha 8 de julio de 2009, el Directorio del Banco Central de Paraguay, autorizó a las Entidades Bancarias y Empresas Financieras a realizar operaciones de compra venta de divisas a término (Forward de Divisas).

El contrato forward u operaciones cambiarias a término, permite garantizar a exportadores e importadores una cotización previsible de las divisas. Fundamentalmente, es un contrato a plazo que establece un compromiso u obligación de comprar o vender una cantidad de una moneda en una fecha a futuro a un precio definido en el momento de confeccionar el contrato. El propósito del forward de divisas es administrar el riesgo en el que se incurre por los posibles efectos negativos de la volatilidad del tipo de cambio, elimina hoy las incertidumbres de futuras devaluaciones o revaluaciones y permite a las empresas concentrar su atención en las actividades comerciales y productivas propias del negocio despreocupándose del riesgo en el tipo de cambio.

Si bien, el mercado forward está en sus etapas iniciales, constituye un avance importante, pues esta estrategia despierta un creciente interés de parte de los agentes económicos, quienes paulatinamente están accediendo a este mecanismo de previsión a sus operaciones de comercio exterior.

En el siguiente gráfico, se puede observar la evolución de las operaciones forward efectuadas en el sistema financiero, desde febrero de 2009 hasta enero de 2014. Al mes de enero de 2014, el monto transado en el mercado forward alcanzó un nivel de de USD 117,3 millones de venta y de USD 11,7 millones de compra. Los importadores son principalmente, los que están utilizando en mayor medida este mecanismo, conforme a las operaciones pactadas, se aprecia que en el presente mes lo importadores tomaron mayor cobertura.

Evolución de Operaciones Forward del Sistema Financiero ¹⁴
En US\$.

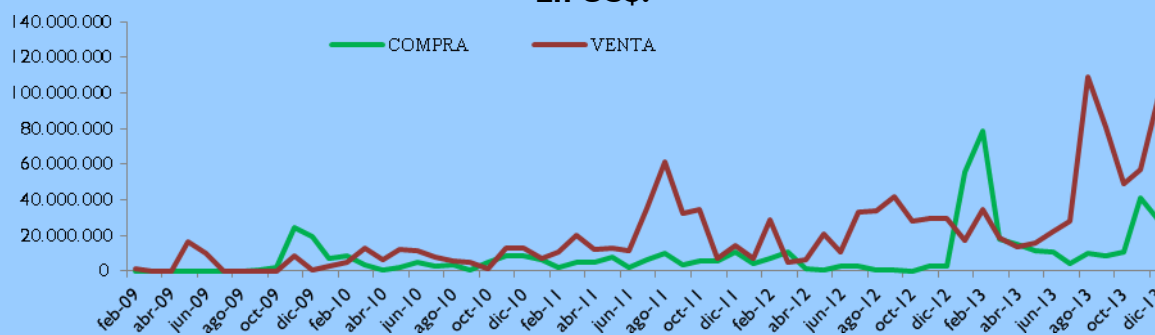

Fuente: Gerencia de Mercados

¹⁴ La operación forward se hace desde el punto de vista del banco, por lo tanto el exportador debe pactar un **forward de compra** de dólares, pues el banco tiene la obligación de comprarle sus dólares y si es un importador un **forward de venta** pues ahora el banco está en la obligación de venderle dólares, en fecha a futuro y al precio establecido.

En el cuadro siguiente se detalla la distribución del monto transado por plazo en porcentajes para enero de 2013 y 2014.

**Distribución del Monto Promedio Transado
de Forwards por plazo
En porcentajes**

Plazo(días)	Enero-13	Enero-14
15 a 35	6,0	31,2
36 a 60	16,0	21,1
61 a 90	14,4	22,7
91 a 180	29,0	21,0
> 180	36,6	4,0

Fuente: Gerencia de Mercados

Se observa que la distribución de los contratos forward, según plazos pactados en enero de 2014, están distribuidos principalmente en plazos de 15 a 35 días con el 31,2% y 61 a 90 días con el 22,7%.

**Participación de Montos Pactados por Plazos
Diciembre de 2013**

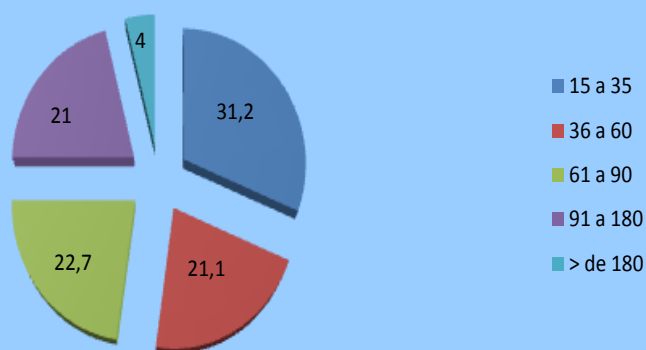

Fuente: Gerencia de Mercados

III. NIVEL DE ACTIVIDAD ECONÓMICA.

A. Indicador Mensual de la Actividad Económica del Paraguay¹⁵ (IMAEP_1994=100). A.1. Comportamiento del IMAEP¹⁶ al mes de diciembre del año 2013.

Gráfico 28: Indicador Mensual de la Actividad Económica del Paraguay.
Índice al mes de diciembre 2013 – Base 1994

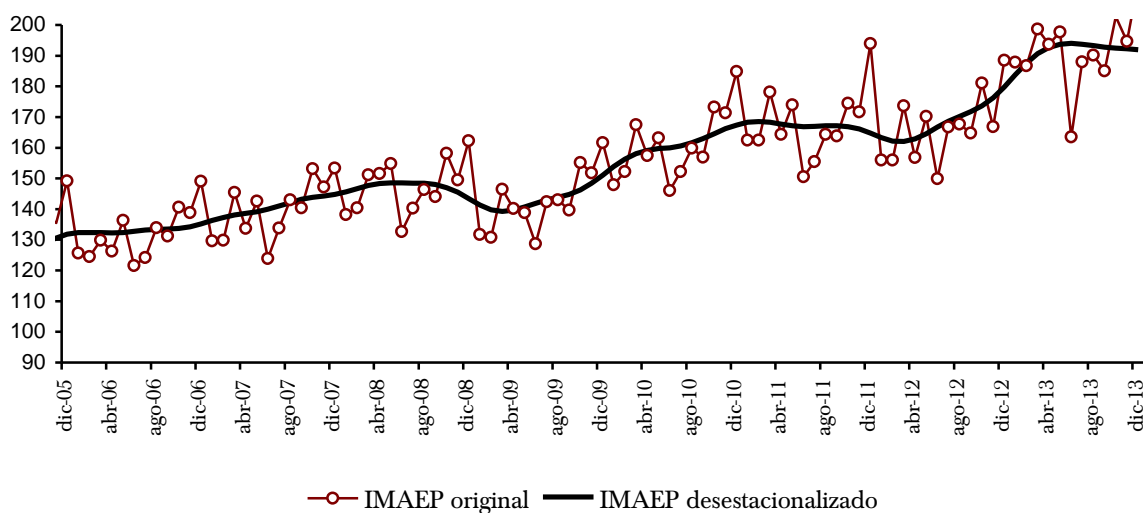

El indicador mensual de actividad económica, ha registrado una variación interanual positiva de 13,6% en el mes de diciembre de 2013, superior a la tasa de -2,8%, registrada en el mismo periodo del año 2012. La tasa de variación acumulada durante los 12 meses, ha experimentado un crecimiento de 15,3%, mientras que la tasa mensual de la serie desestacionalizada presentó un incremento de 1,3% con respecto a noviembre de 2013.

¹⁵ El Indicador Mensual de la Actividad Económica del Paraguay (IMAEP) pretende entregar señales en el corto plazo sobre la evolución de la economía en términos constantes. El IMAEP incorpora información preliminar y no incluye la totalidad de las informaciones para las actividades económicas que integran el Producto Interno Bruto, por lo que debe considerarse como un indicador de tendencia o dirección de la economía paraguaya en el corto plazo.

¹⁶ Los índices publicados en forma mensual sufren de modificaciones periódicas producto de la actualización de los datos, dado que estos no se agotan en el momento de su publicación. Es importante mencionar que se realizan periódicamente ajustes de las series de mayor a menor frecuencia.

Tabla 20: Indicador Mensual de la Actividad Económica del Paraguay.
Tasas al mes de diciembre de 2013.

Meses	Variación Porcentual			
	2013/2012			
	Respecto al mes anterior (desestacionalizado)	Respecto a igual mes del año anterior	Acumulado de los últimos 12 meses respecto al acumulado de los 12	Acumulado del año respecto al acumulado de igual periodo del año
ENE	14,9	20,4	1,0	20,4
FEB	-1,9	19,8	2,9	20,1
MAR	-2,1	14,4	4,4	18,1
ABR	4,8	23,5	6,6	19,4
MAY	-2,5	16,2	8,2	18,7
JUN	-5,5	9,0	8,9	17,2
JUL	7,6	12,8	9,4	16,6
AGO	-0,9	13,4	10,3	16,1
SEP	-0,8	12,3	11,3	15,7
OCT	1,0	12,0	12,0	15,3
NOV	-1,6	16,7	13,7	15,4
DIC	1,3	13,6	15,3	15,3

En el mes de diciembre, la agricultura se mantuvo sin presentar cambios significativos, con respecto a la tendencia observada en los meses anteriores, registrando un fuerte crecimiento, tras la mala cosecha del año anterior. El buen desempeño de esta actividad estuvo influenciado por las buenas condiciones climáticas y las permanentes mejoras tecnológicas incorporadas en el sector, reflejadas en el logro de una buena cosecha de los principales rubros de cultivos, durante la campaña agrícola 2012/2013.

En cuanto a la ganadería, otro de los sectores cuyo dinamismo aportó al crecimiento económico del año 2013, estuvo fundamentado, principalmente en la recuperación de importantes mercados en el exterior, fortalecidos por el restablecimiento del estatus sanitario de país libre de fiebre aftosa con régimen de vacunación, y acompañados por las inversiones realizadas en dicho sector.

Por otro lado, el sector Industrial observó una importante expansión en el último mes del año, con niveles superiores a los observados en diciembre del 2012, lo que favorece a la diversificación del crecimiento económico. La expansión del sector se produjo en gran medida como consecuencia del buen desempeño de actividades relevantes, como la producción de carnes (favorecidas por las condiciones óptimas de la ganadería), lácteos (con niveles record de procesamiento y avances tecnológicos), aceites, textiles y prendas de vestir (con un crecimiento sostenido por segundo año consecutivo), minerales no metálicos, entre otros.

La energía eléctrica generada por las entidades hidroeléctricas ha tenido un crecimiento en términos interanuales en el mes de diciembre. En términos acumulados, la generación de energía terminó superando levemente al nivel producido durante el año 2012. Igualmente,

los servicios de distribución tanto de agua como de electricidad, terminaron el año con buen nivel de crecimiento, tanto en términos interanuales como acumulados, a pesar de ocasionales cortes registrados en el suministro.

El sector de la construcción durante el mes de diciembre continuó en la senda de crecimiento, influenciado por emprendimientos provenientes tanto del sector público como del sector privado. En términos acumulados, este importante sector cerró el año con buen nivel de crecimiento.

El Sector Servicios ha exhibido una variación interanual positiva durante el mes de diciembre del año 2013. Siendo los componentes más dinámicos: el comercio, los servicios de transportes, los servicios a los hogares, los servicios financieros, entre otros. Por otra parte, es importante destacar que el sector del Gobierno General presentó una tasa de variación interanual positiva en el mes de diciembre, luego tasas negativas observadas en los dos meses anteriores.

Gráfico 29: Indicador Mensual de la Actividad Económica del Paraguay.
Base 1994 - Diciembre 2013.

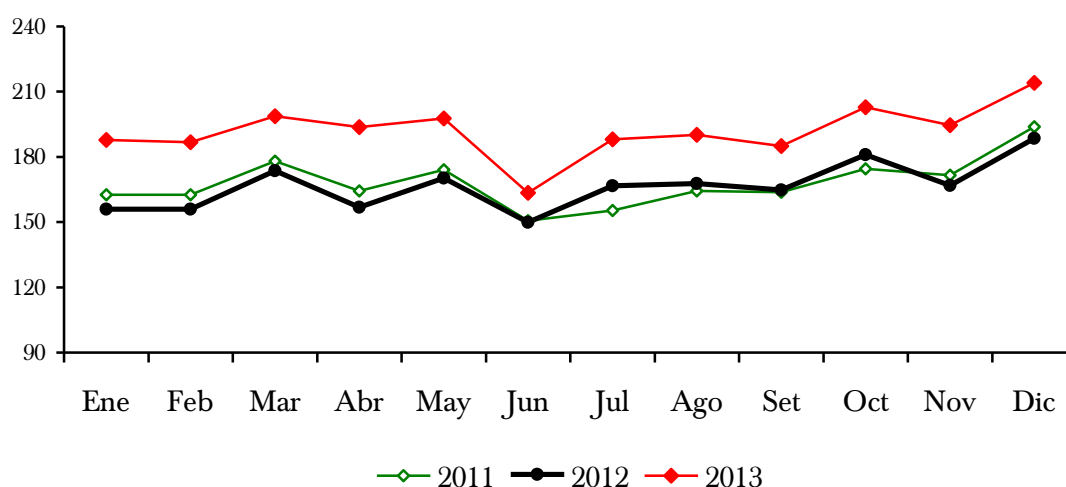

El IMAEP, al incorporar información preliminar de los distintos sectores económicos, deberá considerarse como un indicador de corto plazo de la tendencia y trayectoria de la economía paraguaya. La principal ventaja del IMAEP, frente a las cuentas anuales, es su oportunidad, dada ésta por su frecuencia mensual. Esta oportunidad es particularmente apreciada para la toma de decisiones en el ámbito privado o público.

Sin embargo, cabe destacar que la mayor oportunidad se obtiene a expensas de la agregación con que se publica el indicador todos los meses. En efecto, la carencia de

indicadores mensuales para algunas actividades, así como la volatilidad mensual de los existentes, dificulta la publicación de la evolución de los componentes sectoriales. Respecto a los diversos indicadores sectoriales mensuales disponibles para los usuarios, la principal fortaleza del IMAEP viene dada justamente por su carácter sintético.

Por otro lado, una desventaja es su variabilidad, y en consecuencia, las constantes revisiones a la cual está sometido. Estas revisiones se originan por el hecho de que las fuentes sobre las que se calcula el indicador no se agotan al momento de ser publicado.

IV. SECTOR EXTERNO.

A. Aspectos Financieros Internacionales.

A.1. Reservas Monetarias Internacionales.

A fines de enero de 2014, las Reservas Monetarias Internacionales Netas (RMIN), ascienden a USD 5.720,1.- millones, inferior en USD 151,1 millones en comparación al mes anterior. Este comportamiento de las RIN, con respecto al mes de diciembre, fue resultado de transacciones netas negativas de USD 130 millones y a un ajuste negativo de USD 21,1 millones (que incluye las variaciones cambiarias y otros ajustes por momento de registro).

Gráfico N° 30: Reservas Internacionales Netas.
En Millones de Dólares.

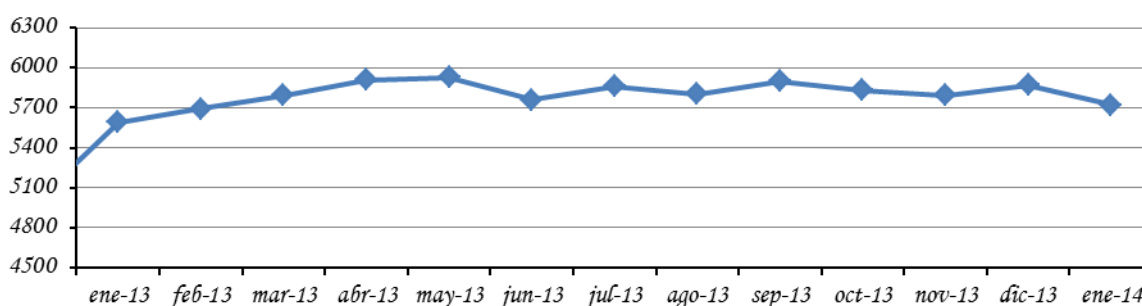

Fuente: Departamento de Economía Internacional, Sub Gerencia General de Política Monetaria.

Los ingresos de divisas durante el mes de enero de 2014 ascienden a USD 302,7, que provienen principalmente de: Depósitos en Cuenta Corriente del Sistema Bancario en el Banco Central del Paraguay (BCP) (47,8%), encaje legal del sistema bancario (23,3%), Entidades Binacionales por Royalties y Compensaciones por Cesión de Energía (17,4%), Depósitos del Sector Público en el BCP (7,5%), Exportaciones realizadas vía ALADI (1,4%), Intereses cobrados (1%), Desembolsos de préstamos externos (0,1%). Los restantes 1,5% se deben a otras transacciones realizadas por el BCP (recomposición de activos).

Por su parte, los egresos de divisas en igual periodo ascienden a USD 432,7 millones. Los principales rubros que explican las salidas fueron: Venta de divisas por parte del Banco Central (41,5%), Extracción de Depósitos en Cuenta Corriente del Sistema Bancario en el BCP (34,3%), Devolución Depósitos Divisas Encaje Legal (16,3%), Pagos de Deuda Pública Externa (6,6%). Los restantes 1,3 % se deben a otras transacciones realizadas por el BCP.

Tabla N° 21: Variación de RIN
En Miles de Dólares

	Agosto*	Setiembre*	2013 Octubre*	Noviembre*	Diciembre*	2014 Enero*
Comercio Exterior (ALADI)	-143	5.850	2.361	2.625	1.972	4.193
Pago Deuda Externa	-19.093	-22.552	-16.869	-28.372	-32.369	-28.746
Otros Bienes y Servicios	-1.467	376	-3.291	-1.524	-288	1.807
Entes Binacionales*	53.607	55.626	53.002	60.760	66.145	52.788
Desembolsos en efectivo Deuda Externa	6.802	106.080	2.278	14.849	44.765	283
Sistema Financiero	-58.736	-84.021	122.151	15.073	-35.820	-183.134
Encaje legal	0	0	0	0	0	0
Compra / venta**	-80.706	-29.639	-72.472	-61.564	0	-179.500
Cta. Cte.	21.970	-54.382	-49.679	76.637	-35.820	-3.634
Operaciones del Sector público	-48.235	10.838	19.725	-40.620	12.940	22.818
Variación Neta	-67.265	72.197	-64.945	22.791	57.345	-129.991
Otros ajustes (por tipo de cambio y momento de registro)	7.030	26.481	-2.823	-63.714	26.654	-21.146
VARIACION DE RIN	-60.235	98.678	-67.768	-40.923	83.999	-151.137

Observación:

Datos de la Gerencia de Operaciones Internacionales-Dpto. de Administración de Reservas.

* Incluye Ingresos de Itaipú y Yacyretá por Royalties y Compensaciones por Cesión de Energía (incluye Cesiones de Energía adicionales).

** Las operaciones de Compra/Venta son obtenidos del Dpto. de Operaciones de Mercado Abierto (DOMA).

Fuente: Departamento de Economía Internacional, Sub Gerencia General de Política Monetaria.

A.2. Tipo de Cambio.

A.2.1. Tipo de Cambio Nominal G /USD.

Al mes de enero de 2014 el valor de la moneda doméstica experimento una depreciación de 2,5% con respecto al dólar norteamericano, cotizando durante el mes de análisis en un nivel promedio de G /USD 4.635,2. Con este resultado, el guaraní presentó en términos interanuales una depreciación de 10,7%.

A.2.2. Tipo de Cambio real bilateral.¹⁷

En términos reales nuestra moneda se apreció en 0,9 % con respecto al Real Brasileño en el mes de enero. La variación fue determinada por diferencial de inflación de ambos países y reforzada por la apreciación nominal del guaraní con respecto al Real. En términos interanuales se ha registrado una apreciación de 5,4%.

Con respecto al Peso Argentino, el guaraní se apreció en términos reales en 13,6% en comparación al mes anterior. La variación fue determinada por la apreciación nominal del guaraní con respecto al Peso y contrarrestada por el diferencial de inflación de ambos países. En términos interanuales se ha registrado una apreciación de 21,3%.

Con respecto al Dólar Norteamericano, el guaraní en términos reales se depreció en 1,2% con relación al mes anterior, producto de la depreciación nominal del guaraní con respecto a la moneda norteamericana y contrarrestada por el diferencial de inflación de ambos países. En términos interanuales se ha registrado una depreciación de 7,9%.

Finalmente, el índice de Tipo de Cambio Efectivo Real experimentó una depreciación de 2,7% con respecto al mes anterior. En términos interanuales no se ha registrado variación alguna.

Gráfico N° 31: Evolución de Índices del Tipo de Cambio Real.
Año Base Promedio de 1995 = 100.

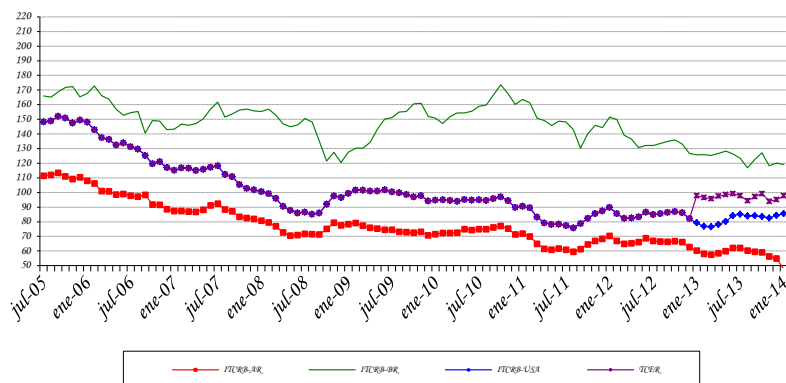

Fuente: Departamento de Economía Internacional, Sub Gerencia General de Política Monetaria.
TCRB-AR: Tipo de cambio real bilateral respecto al Peso Argentino.
TCRB-BR: Tipo de cambio real bilateral respecto al Real Brasileño.
TCRB-USA: Tipo de cambio real bilateral respecto al USD.
TCER: Tipo de cambio efectivo real.

¹⁷ TCR Bilateral = Índice tipo de cambio nominal ($G/Moneda$ Extranjera) * $\frac{\text{Índice de Precios (Extranjero) al Por Mayor}}{\text{Índice de Precios al Consumidor IPC (Paraguay)}}$

A.3. Ingreso de Divisas de las Entidades Binacionales.

El ingreso efectivo total de divisas de los entes binacionales en el mes de enero de 2014 ascendió aproximadamente a USD 52,8 millones, los cuales corresponden en su totalidad a Regalías (Royalties) y Compensación por Cesión de Energía de la Itaipú Binacional. Con respecto al monto verificado en igual periodo del año anterior hubo una disminución de USD 24,7 millones.

B. Comercio Exterior.¹⁸

El comercio de mercancías en el mes de enero del 2014 registró un saldo superavitario de USD 116,2 millones, contrario al déficit observado en el mismo mes del año anterior y que alcanzara USD -64,9 millones.

Este superávit comercial se debe al incremento del 13,1% en el valor de las exportaciones registradas, y la disminución del 13,6% en el valor de las importaciones registradas, comparadas con enero del 2013.

Tabla N° 22: Balanza Comercial.

En Millones de Dólares.

Año	Exportaciones			Total Exportaciones	Importaciones			Total Importaciones	Saldo	Var. % interanual
	Registradas	Re Exportaciones	Otros		Registradas	Otros	Importaciones			
2011	7.776,4	4.819,3	42,9	12.638,6	11.549,0	235,5	11.784,5	854,1	-3,1	
2012*	7.283,9	4.261,1	108,6	11.653,6	10.756,4	342,4	11.098,8	554,8	-35,0	
2013*	9.432,3	4.064,6	18,3	13.515,2	11.302,1	912,2	12.214,3	1.300,9	134,5	
Enero 2013*	648,9	331,8	20,0	1.000,7	1.003,9	61,7	1.065,6	-64,9		
Enero 2014*	734,2	282,2	20,7	1.037,1	867,7	53,2	920,9	116,2	-279,1	

*Cifras preliminares

Fuente: Departamento de Cuentas Externas, Sub Gerencia General de Política Monetaria.

18 La evolución de la recaudación de aranceles externos no tiene relación directa ni proporcional con respecto a las variaciones de valor de las importaciones debido a que existen distintas tasas arancelarias conforme al origen de las mercancías y a los acuerdos comerciales que amparen su introducción al país.

La partida Re Exportación es la diferencia entre el total importado de bienes susceptibles de re exportación menos el consumo potencial respectivo.

El rubro Otros incluye las siguientes partidas de la cuenta bienes de la Balanza de Pagos: Reparación de bienes, Bienes para transformación y Bienes adquiridos en puertos por medios de transporte, entre otros.

B.1. Exportaciones e Importaciones

B.1.1. Exportaciones

El valor de las exportaciones registradas en el mes de enero del 2014 totalizó USD 734,2 millones, que representa un aumento del 13,1% con relación al monto del mes de enero del año anterior, cuando alcanzó USD 648,9 millones.

Este aumento en las exportaciones se debe a los mayores envíos de semilla de soja, primero en importancia, con una participación del 12,7% en el incremento total de las exportaciones; seguidos por la energía eléctrica, harina de soja, carne, aceite de soja, cueros, maderas, prendas de vestir, azúcar y productos lácteos, por un total de USD 157,1 millones. Por otro lado, los rubros que registran baja son cereales, calzados, tabaco, aceites esenciales y fibras de algodón por un total de USD 79,8 millones.

Tabla N° 23: Exportaciones Acumuladas por Principales Productos.
En Miles de Dólares

	2011	2012	2013*	Enero 2013*	Enero 2014*	Var. Nominal	Var. %	Part. %
Total	7.776.434	7.283.874	9.423.341	648.889	734.189	85.300	13,1	13,1
En Alza	6.309.530	5.266.278	7.569.023	470.872	627.953	157.080	33,4	24,2
Semilla de soja	2.294.318	1.582.306	2.509.104	162.311	231.865	69.553	42,9	10,7
Energía Eléctrica	2.267.381	2.232.181	2.236.633	182.157	182.801	644	0,4	0,1
Harina de soja	387.657	197.972	923.693	32.333	81.887	49.554	153,3	7,6
Carne	751.212	795.570	1.059.193	60.941	70.034	9.093	14,9	1,4
Aceite de soja	275.438	138.670	467.533	10.069	29.706	19.637	195,0	3,0
Cueros	98.927	106.237	154.761	8.620	13.939	5.319	61,7	0,8
Maderas	96.566	88.917	83.390	7.613	7.782	169	2,2	0,0
Prendas de vestir	45.369	40.743	45.142	2.431	4.141	1.711	70,4	0,3
Azúcar	91.292	80.600	75.693	3.658	4.112	453	12,4	0,1
Productos lácteos	1.370	3.082	13.882	739	1.687	948	128,4	0,1
En Baja	715.360	1.219.683	905.820	105.927	26.141	-79.786	-75,3	-12,3
Cereales	603.140	1.041.964	776.198	93.773	20.042	-73.730	-78,6	-11,4
Calzados	16.595	33.209	33.924	3.321	2.633	-689	-20,7	-0,1
Tabaco	62.134	81.198	53.707	4.754	1.404	-3.350	-70,5	-0,5
Aceites esenciales	16.451	19.306	16.935	2.919	1.149	-1.770	-60,6	-0,3
Fibras de algodón	17.040	44.007	25.057	1.160	913	-247	-21,3	0,0
Otros	751.544	797.912	957.498	72.090	80.096	8.006	11,1	1,2

*Cifras preliminares proveídos por el Sistema de Ordenamiento Fiscal Impositivo Aduanero (SOFIA) de la D.N.A.

Fuente: Departamento de Cuentas Externas, Sub Gerencia General de Política Monetaria.

Entre los principales productos exportados en alza en el mes de enero del 2014, se encuentra la semilla de soja, con un valor de USD 231,9 millones, que representa un

aumento del 42,9% con relación a los USD 162,3 millones; en términos de volumen, el total exportado fue 514.588 toneladas, 62,6% superior a las 316.516 toneladas que representaba en el mes de enero del año 2013.

Las ventas de energía eléctrica alcanzaron un valor de USD 182,8 millones, levemente superior a los USD 182,2 millones en enero del año anterior.

Se exportó carne en el mes de enero del 2014 por USD 70,0 millones, 14,9% superior a los USD 60,9 millones, en tanto que en volumen alcanzó 16.284 toneladas, con un aumento del 5,9% con relación a las 15.371 toneladas del mes de enero del 2013.

Las exportaciones de harinas de soja alcanzaron un valor de USD 81,9 millones, muy superior a los USD 32,3 millones; el volumen remesado fue de 158.936 toneladas, en tanto que en el mes de enero del año anterior alcanzó 69.811 toneladas.

Las exportaciones de aceites de soja totalizaron USD 29,7 millones, muy superior a los USD 10,1 millones y en volumen se remesaron 35.579 toneladas, comparado a las 9.544 toneladas en enero del 2013.

En tanto, el principal producto que se encuentra en baja es el cereal, cuyas ventas alcanzaron USD 20,0 millones, inferior en 78,6% frente a los USD 93,8 millones en enero del 2013, en tanto que el volumen exportado fue de 89.946 toneladas, 73% inferior a los envíos en el mismo mes del año anterior y que alcanzara 333.688 toneladas.

En cuanto a los destinos de las exportaciones de la soja y sus derivados, en enero del 2014, el Mercosur constituye el primero en importancia con ventas por un valor de USD 268,2 millones, que representa el 78% del total de envíos.

El sistema estadístico de comercio exterior del Banco Central del Paraguay utiliza como fuente de información la base de datos del Sistema SOFIA de la Dirección Nacional de Aduanas, que combinados con los certificados de origen expedidos por el Ministerio de Industria y Comercio, permiten incorporar los datos del destino final de las mercaderías exportadas.

Cabe señalar que el despacho aduanero se expide en el mismo acto de exportación, sin embargo el certificado de origen se tramita con posterioridad a la fecha del despacho, esto implica que la divulgación de los datos mensuales están sujetos a cambios, principalmente los envíos de soja y sus derivados a la Argentina y Uruguay, ya que en estos países se encuentran las oficinas comerciales de las multinacionales dedicadas a la comercialización de estos productos.

Por lo expuesto, el valor y volumen del total exportado no tendrá modificación, sí la composición de los destinos, por lo que disminuirá la participación de los envíos al

Mercosur y se incrementará la del resto del mundo, como se aprecia en el siguiente cuadro.

Tabla N° 24: Exportación de Semillas de soja y sus derivados, por Principales Zonas Económicas.
En Miles de Dólares y porcentajes.

Años	Unión Europea	Part. %	Mercosur	Part. %	Resto Aladi**	Part. %	Rusia y Turquía	Part. %	Asia	Part. %	Otros destinos	Part. %	Total
2011	1.356.605	46%	66.091	2%	496.450	17%	368.598	12%	467.806	16%	201.863	7%	2.957.413
2012*	843.394	44%	167.710	9%	200.332	10%	271.160	14%	266.676	14%	169.676	9%	1.918.947
2013*	1.181.759	30%	397.584	10%	624.938	16%	662.364	17%	522.685	13%	511.000	13%	3.900.330
Comparativo de la evolución mensual acumulada													
2013*	116.404	57%	16.944	8%	20.526	10%	21.752	11%	25.808	13%	3.279	2%	204.713
Enero	116.404	57%	16.944	8%	20.526	10%	21.752	11%	25.808	13%	3.279	2%	204.713
2014*	17.227	5%	268.217	78%	18.312	5%	0	0%	7.451	2%	32.250	9%	343.457
Enero	17.227	5%	268.217	78%	18.312	5%	0	0%	7.451	2%	32.250	9%	343.457

*Cifras preliminares proveídos por el Sistema de Ordenamiento Fiscal Impositivo Aduanero (SOFIA) de la D.N.A. y sujetas a la emisión de los certificados de origen por parte del Ministerio de Industria y Comercio

** Resto de Aladi (Bolivia, Chile, Colombia, Cuba, Ecuador, Méjico, Panamá, Perú y Venezuela), para determinar el total de Aladi debe ser incluido el Mercosur.

Fuente: Departamento de Cuentas Externas, Sub Gerencia General de Política Monetaria.

En cuanto a los principales destinos de la carne y los de despojos comestibles se encuentra Rusia, cuyas compras ascienden a USD 18,8 y USD 1,2 millones respectivamente, como se aprecia en el siguiente cuadro.

Tabla N° 25: Exportación Acumulada de Carne y despojos comestibles, por Destinos.
En Miles de Dólares.

Producto	Destino	2011	2012*	2013*	Enero 2013*	Enero 2014*	Var.		
							Nominal	Var. %	Part. %
Total		751.212	795.570	1.059.193	60.941	70.034	9.093	14,9	14,9
Carne		723.736	758.777	1.011.655	58.131	66.589	8.457	14,5	13,9
	Rusia	210.000	512.627	526.559	36.023	18.846	-17.177	-47,7	-28,2
	Chile	285.402	391	122.277	1.049	18.338	17.289	1.647,6	28,4
	Brasil	43.321	104.574	110.316	7.808	8.985	1.177	15,1	1,9
	Israel	44.803	32.568	83.713	5.971	6.179	208	3,5	0,3
	Hong Kong	5.104	21.141	58.820	2.482	4.938	2.456	99,0	4,0
	Angola	19.004	34.114	25.529	2.348	4.478	2.130	90,7	-1,1
	Vietnam	4.826	2.669	7.590	800	1.169	370	46,2	0,6
	Kuwait	402	840	14.709	0	824	824	100,0	1,4
	Kazajstán	3.168	10.742	9.856	0	581	581	100,0	1,0
	Líbano	3.042	7.242	8.756	778	423	-355	-45,6	-0,6
	Gabón	1.249	3.751	3.872	0	210	210	100,0	0,3
	Países Bajos	9.728	136	0	0	128	128	100,0	0,2
	Georgia	0	6.696	24.322	0	104	104	100,0	0,2
	Venezuela	40.853	1.520	0	0	0	0	0,0	0,0
	Otros	52.836	19.766	15.336	873	1.386	512	58,7	0,8
Despojos comestibles		27.476	36.793	47.538	2.810	3.446	636	22,6	1,0
	Rusia	12.048	19.976	21.626	1.254	1.232	-22	-1,7	0,0
	Hong Kong	4.464	7.766	11.328	699	895	196	28,1	0,3
	Gabón	1.154	2.643	5.039	334	495	161	48,4	0,3
	Otros	9.811	6.408	9.545	523	823	300	57,5	0,5

* Cifras preliminares proveídas por el Sistema de Ordenamiento Fiscal Impositivo Aduanero (SOFIA) de la D.N.A. y sujetas a la emisión de los certificados de origen por parte del Ministerio de Industria y Comercio

Fuente: Departamento de Cuentas Externas, Sub Gerencia General de Política Monetaria

Las exportaciones de maquila de bienes, en el mes de enero del 2014 totalizaron USD 15,4 millones, 39,4% superior a los USD 11,1 millones en el mismo mes del año anterior. Entre los principales productos enviados se citan las pieles y cueros, calzados y botines, prendas y complementos de vestir, materias plásticas y sus manufacturas, entre otros.

Tabla N° 26: Exportaciones de Maquila por Producto
En Miles de Dólares.

Producto	2011	2012	2013*	Enero 2013*	Enero 2014*	Variación Nominal	Var. % interanual
Total	138.476	138.249	159.768	11.059	15.413	4.355	39,4
Pieles y cueros	46.596	35.365	42.426	3.607	4.874	1.267	35,1
Calzados y botines	16.542	33.085	33.654	3.321	2.591	-730	-22,0
Prendas y complementos de vestir	22.881	23.741	25.297	1.504	1.440	-63	-4,2
Materias plásticas y manufacturas	8.947	4.781	5.094	468	1.268	800	171,0
Los demás artículos textiles	11.435	11.558	15.438	780	913	133	17,1
Aparatos de óptica y fotografía	366	4.012	9.781	59	750	691	1173,4
Fibras sintéticas y artificiales	257	3.941	4.073	254	356	102	40,4
Residuos de industrias alimenticias	2.625	2.376	2.748	206	350	144	15,6
Maderas y sus manufacturas	5.362	3.273	2.492	0	256	256	-23,9
Guata y artículos de cordelería	8.448	3.310	891	0	210	210	100,0
Preparaciones alimenticias	2.245	1.603	1.550	119	162	44	36,7
Extractos curtientes, tintóreos	253	2.350	2.342	165	151	-13	-8,0
Tejidos impregnados o revestidos	812	3.267	2.639	259	60	-199	-76,9
Productos farmacéuticos	1.566	2.582	1.122	146	11	-134	-92,2
Otros	10.142	3.006	10.222	173	2.020	1.848	1.070,8

*Cifras preliminares proveídos por el Sistema de Ordenamiento Fiscal Impositivo Aduanero (SOFIA) de la D.N.A.

Fuente: Departamento de Cuentas Externas, Sub Gerencia General de Política Monetaria.

Entre los principales mercados de exportación de maquila de bienes se encuentran los países del Mercosur, junto a Tailandia, China, Estados Unidos, Alemania y Francia, entre otros.

Tabla N° 27: Exportaciones de Maquila por Países
En Miles de Dólares.

Países	2011	2012	2013*	Enero 2013*	Enero 2014*	Variación Nominal	Var. % interanual
PAISES	138.476	138.249	159.768	11.059	15.413	4.355	39,4
Brasil	60.520	76.959	96.859	6.061	9.026	2.966	48,9
Tailandia	19.918	11.167	16.271	2.244	2.285	41	1,8
Uruguay	12.175	12.158	13.676	598	1.343	745	124,4
Argentina	18.412	15.012	12.653	744	869	125	16,8
China	9.698	4.928	4.386	481	663	182	37,8
Estados Unidos	6.684	5.902	4.279	206	652	446	216,8
Alemania	278	388	484	151	156	5	3,3
Francia	1.614	1.379	2.333	120	124	4	3,1
Vietnam	897	2.328	1.559	112	78	-34	-30,4
Bolivia	787	476	853	6	28	22	363,1
Perú	213	164	67	0	11	11	100,0
Indonesia	47	427	1.047	104	0	-104	-100,0
Chile	1.005	754	722	32	0	-32	-100,0
Venezuela	1.221	590	623	5	0	-5	-100,0
Costa Rica	403	161	471	86	0	-86	-100,0
México	493	508	219	92	0	-92	-100,0
Ecuador	50	75	107	16	0	-16	-100,0
Dominica	0	2	38	0	0	0	0,0
Otros	4.062	4.870	3.119	0	178	178	100,0

* Cifras preliminares proveídas por el Sistema de Ordenamiento Fiscal Impositivo Aduanero (SOFIA) de la D.N.A.

Fuente: Departamento de Cuentas Externas, Sub Gerencia General de Política Monetaria

B.1.2. Importaciones Registradas.

En el mes de enero del 2014, las importaciones registradas totalizaron USD 867,7 millones, lo que significó una disminución del 13,6% respecto al total informado en el mismo mes del año anterior cuando alcanzara USD 1.003,9 millones.

Tabla N° 28: Importaciones Acumuladas por Principales Productos.
En Miles de Dólares.

	2011	2012	2013	Enero 2013*	Enero 2014*	Var. Nominal	Var. %	Part. %
Total por Productos	11.548.963	10.756.391	11.302.069	1.003.888	867.737	-136.151	-13,6	-13,6
En Alza	1.995.903	1.843.803	1.981.679	146.338	155.905	9.567	6,5	1,0
Vehículos, tractores y sus partes	1.133.874	988.104	1.082.893	72.258	76.177	3.919	5,4	0,4
Abonos	496.180	449.009	489.508	44.459	47.110	2.651	6,0	0,3
Productos farmacéuticos	147.947	159.651	174.624	11.645	12.921	1.276	11,0	0,1
Aluminio y sus manufacturas	48.786	75.322	66.166	5.831	7.185	1.354	23,2	0,1
Calzados y botines	108.198	101.132	108.157	6.421	6.472	52	0,8	0,0
Prod. editoriales de la prensa	18.513	29.122	18.559	2.030	2.199	169	8,3	0,0
Leche y productos lácteos	27.395	26.432	25.594	1.864	1.953	89	4,8	0,0
Productos de la molinería	15.009	15.031	16.177	1.829	1.887	58	3,2	0,0
En Baja	7.683.160	7.054.809	7.296.922	658.438	542.605	-115.833	-17,6	-11,5
Máquinas y aparatos eléctricos	1.946.507	1.665.695	1.781.463	181.678	126.118	-55.560	-30,6	-5,5
Combustibles y lubricantes	1.524.686	1.708.455	1.589.229	135.162	120.841	-14.321	-10,6	-1,4
Máquinas y aparatos mecánicos	1.686.144	1.403.247	1.559.396	139.496	119.216	-20.280	-14,5	-2,0
Juguetes	523.737	387.024	326.380	32.653	29.055	-3.598	-11,0	-0,4
Plásticos y sus manufacturas	315.091	311.683	340.716	29.091	28.180	-911	-3,1	-0,1
Bebidas y tabacos	350.505	351.955	338.854	30.294	24.320	-5.974	-19,7	-0,6
Prod. de industrias químicas	291.902	286.247	347.210	25.090	20.754	-4.337	-17,3	-0,4
Caucho y sus manufacturas	269.857	213.514	235.970	20.667	19.549	-1.118	-5,4	-0,1
Papel, cartón y manufacturas	227.169	179.678	185.331	18.660	17.476	-1.184	-6,3	-0,1
Aceites esenciales	184.365	206.405	197.354	17.381	16.461	-920	-5,3	-0,1
Productos químicos orgánicos	139.246	139.206	187.634	13.377	9.869	-3.508	-26,2	-0,3
Prendas de vestir	127.573	117.418	123.420	8.184	5.351	-2.833	-34,6	-0,3
Jabones	60.246	55.942	57.685	4.483	3.697	-785	-17,5	-0,1
Azúcar y artículos de confitería	36.132	28.339	26.280	2.223	1.719	-504	-22,7	-0,1
Otros	1.869.901	1.857.779	2.023.468	199.112	169.227	-29.885	-15,0	-3,0

*Cifras preliminares proveídas por el Sistema de Ordenamiento Fiscal Impositivo Aduanero (SOFIA) de la D.N.A.

Fuente: Departamento de Cuentas Externas, Sub Gerencia General de Política Monetaria.

La disminución en las importaciones en el mes de enero del 2014 se debió a las menores compras de máquinas y aparatos eléctricos; combustibles y lubricantes; máquinas y aparatos mecánicos; juguetes; plásticos y sus manufacturas; bebidas y tabaco; productos de las industrias químicas; caucho y sus manufacturas; papel, cartón y manufacturas; aceites esenciales; productos químicos orgánicos; prendas de vestir; jabones, azúcar y artículos de confitería, que disminuyeron por un valor de USD 115,8 millones.

Por otro lado, los rubros que registran alza son: vehículos, tractores y sus partes; abonos; productos farmacéuticos; aluminio y sus manufacturas; calzados y botines; productos editoriales de la prensa; productos lácteos y productos de la molinería, con un aumento de USD 9,6 millones.

En enero del 2014, las compras de Bienes de consumo, intermedio y capital disminuyeron en 13,1%, 7,1% y 19,5% respectivamente, con relación al mes de enero del año 2013. (Ver anexo estadístico, cuadros 48a y 48b).

B.2. Comercio Exterior Registrado por Zonas Económicas.

B.2.1. Mercosur

En el mes de enero del 2014, el intercambio comercial de nuestro país con el Mercosur resultó superavitario en USD 191,1 millones, contrario al déficit de USD 127,0 millones registrado en el mismo mes del 2013. La participación de este bloque en el total de nuestras exportaciones e importaciones fue del 72,3% y 39,1%, respectivamente, constituyéndose a nivel de bloque el primero en importancia.

Las exportaciones totalizaron USD 530,8 millones, superior en 73% a los USD 306,8 millones en enero del año anterior.

El principal rubro exportado a este bloque fue la energía eléctrica, que alcanzó un monto de USD 182,8 millones, con un leve aumento con respecto al mismo mes del año anterior cuando alcanzó USD 182,2 millones.

En tanto que el total importado desde el Mercosur fue de USD 339,7 millones, inferior en 21,7% a lo registrado en el mes de enero del año anterior en que se había importado bienes por valor de USD 433,7 millones.

Las importaciones provenientes del Brasil disminuyeron en 16,4%, constituyéndose dentro del Mercosur en nuestro principal proveedor, cuyas ventas en el mes de enero del 2014 totalizaron USD 224,6 millones, en tanto que las compras desde Argentina y Uruguay también disminuyeron en 32,6% y 2,6% respectivamente. Los principales productos importados se detallan en la tabla 30.

Tabla N° 29: Exportaciones de principales productos al Mercosur.
En Miles de Dólares.

Productos	2011	2012	2013*	Enero 2013*	Enero 2014*	Var. Nominal	Var. %	Part. %
Total	3.276.176	3.537.090	3.809.296	306.769	530.794	224.025	73,0	73,0
Argentina	692.128	587.144	777.912	52.531	165.177	112.646	214,4	36,7
Energía eléctrica	541.092	458.071	434.698	36.725	36.327	-398	-1,1	-0,1
Prendas de vestir	20.179	14.581	9.847	813	1.617	805	99,0	0,3
Materias plásticas	12.662	12.414	12.984	892	1.053	161	18,1	0,1
Vidrio y manufactura	5.313	3.859	7.935	598	900	301	50,4	0,1
Papel y manufacturas	13.451	9.132	9.134	805	814	10	1,2	0,0
Pieles y cueros	7.952	6.849	7.104	399	724	325	81,6	0,1
Muebles y sus partes	11.191	7.241	7.042	523	615	92	17,5	0,0
Otros	80.288	74.997	289.167	11.777	123.127	111.350	945,5	36,3
Brasil	2.500.098	2.850.332	2.833.841	243.359	235.009	-8.350	-3,4	-2,7
Energía eléctrica	1.726.289	1.774.111	1.801.935	145.432	146.474	1.042	0,7	0,3
Semilla de soja	16.766	111.541	98.120	7.601	31.168	23.567	310,1	7,7
Carne	43.321	104.574	110.316	7.808	8.985	1.177	5,5	0,2
Arroz	67.192	86.457	132.956	8.831	8.384	-447	-5,1	-0,1
Maíz	144.174	164.335	108.491	7.609	3.630	-3.979	-52,3	-1,3
Aceite de girasol	24.062	19.828	13.018	55	2.041	1.986	3.644,4	0,6
Almidón	14.919	13.974	24.383	1.317	1.583	266	20,2	0,1
Sebo bovino fundido	9.284	9.138	15.619	938	1.003	65	6,9	0,0
Harina de trigo	3.943	5.049	28.709	2.604	865	-1.739	-66,8	-0,6
Trigo	97.874	231.712	142.009	30.514	339	-30.175	-98,9	-9,8
Otros	352.274	329.613	358.284	30.652	30.539	-113	-0,4	0,0
Uruguay	83.950	99.614	197.543	10.879	130.607	119.728	1.100,5	39,0
Cueros vacunos	6.885	4.875	8.173	0	758	758	100,0	0,2
Prendas de vestir	5.199	5.909	7.552	472	716	244	51,7	0,1
Prod. farmacéuticos	6.157	7.793	9.739	2.923	529	-2.394	25,0	0,1
Maderas y manufact.	7.541	6.918	7.437	366	331	-36	-9,7	0,0
Productos químicos	1.727	2.078	2.158	270	100	-170	-63,0	-0,1
Calzados y botines	8	504	1.240	114	79	-35	-30,6	0,0
Muebles y sus partes	1.223	2.381	2.104	92	68	-24	-26,6	0,0
Materias plásticas	1.095	3.296	1.389	129	44	-85	-66,2	0,0
Otros	54.116	65.860	157.753	6.513	127.983	121.470	1.865,0	39,6

* Cifras preliminares proveídas por el Sistema de Ordenamiento Fiscal Impositivo Aduanero (SOFIA) de la D.N.A. y sujetas a la emisión de los certificados de origen por parte del Ministerio de Industria y Comercio

Fuente: Departamento de Cuentas Externas, Sub Gerencia General de Política Monetaria

Tabla N° 30: Importaciones de principales productos desde el Mercosur.
En Miles de Dólares.

Productos	2011	2012	2013*	Enero 2013*	Enero 2014*	Var. Nominal	Var. %	Part. %
Total	4.878.629	4.468.289	4.747.363	433.738	339.708	-94.029	-21,7	-21,7
Argentina	1.625.584	1.762.494	1.604.235	152.096	102.511	-49.586	-32,6	-11,4
Naftas	245.388	249.646	272.410	28.159	16.578	-11.581	-41,1	-2,7
Gas-oil	239.422	402.336	244.910	15.564	14.481	-1.083	-7,0	-0,2
Sustancias alimenticias	172.796	187.369	186.805	36.028	13.277	-22.751	-63,1	-5,2
Prod. quím. y farmac.	137.167	120.173	142.954	8.104	6.925	-1.180	-14,6	-0,3
Barras y chapas	101.100	91.089	114.789	9.476	8.274	-1.202	-12,7	-0,3
Ómnibus y camiones	31.816	58.751	73.438	3.237	4.729	1.492	46,1	0,3
Tabacos y cigarrillos	26.656	55.256	52.868	3.654	3.414	-240	-6,6	-0,1
Gases de petróleo	70.872	71.647	55.270	5.700	2.855	-2.845	-49,9	-0,7
Repuestos de maquinas	31.327	32.302	27.217	4.231	1.618	-2.613	-61,8	-0,6
Otros	569.042	493.924	433.574	37.942	30.359	-7.583	-20,0	-1,7
Brasil	3.072.350	2.550.594	2.998.739	268.752	224.646	-44.106	-16,4	-10,2
Productos químicos	452.629	388.396	424.797	42.817	32.847	-9.970	-23,3	-2,3
Sustancias alimenticias	194.121	177.617	198.464	27.283	21.199	-6.084	11,7	0,5
Máquinas agrícolas	210.388	81.424	179.754	17.048	16.530	-518	-3,0	-0,1
Repuesto de máquinas	146.493	125.449	127.744	13.273	12.801	-472	-3,6	-0,1
Gas-oil	283.780	133.589	231.198	4.557	8.324	3.767	82,7	0,9
Barras y chapas	49.449	90.517	74.984	7.983	6.812	-1.171	-14,7	-0,3
Maquinarias y motores	101.628	72.667	79.958	7.172	6.351	-821	-11,4	-0,2
Tractores y topadoras	95.366	51.412	87.421	5.489	3.559	-1.930	-35,2	-0,4
Generadores eléctricos	49.397	51.484	81.306	12.330	2.099	-10.231	-83,0	-2,4
Otros	1.489.099	1.378.040	1.513.113	130.800	114.124	-16.677	-12,7	-3,8
Uruguay	180.696	155.201	144.390	12.889	12.552	-337	-2,6	-0,1
Sustancias alimenticias	5.452	6.677	29.744	378	7.062	6.684	1.766,2	1,5
Tabacos y cigarrillos	30.844	24.162	25.156	2.409	1.615	-794	-33,0	-0,2
Papel y manufacturas	9.871	10.236	11.817	1.089	1.046	-42	15,4	0,0
Prod. quím. y farmac.	49.532	39.933	37.288	986	660	-326	-33,1	-0,1
Repuestos de maquinas	2.352	3.075	2.329	182	109	-73	-40,2	0,0
Combustibles y lubric.	39.012	40.600	11.524	3.559	50	-3.509	-98,6	-0,8
Aluminio y manufact.	102	342	0	0	0	0	100,0	0,0
Otros	43.531	30.176	26.533	4.285	2.009	-2.276	-53,1	-0,5

* Cifras preliminares proveídas por el Sistema de Ordenamiento Fiscal Impositivo Aduanero (SOFIA) de la D.N.A
Fuente: Departamento de Cuentas Externas, Sub Gerencia General de Política Monetaria

B.2.2. Asia.

El intercambio comercial con Asia arroja un déficit de USD 269,2 millones, inferior en 22,3% al déficit de enero del 2013, que alcanzaron USD 346,7 millones. La participación de este bloque en el total de nuestras exportaciones e importaciones fue del 4,7% y 35%, respectivamente.

El total exportado al Asia totalizó USD 34,5 millones, 28,9% inferior a lo exportado en enero del 2013, que alcanzó USD 48,5 millones, siendo los principales rubros exportados aceites de soja, carne y despojos comestibles, semilla de soja, entre otros.

En tanto que el total importado desde el Asia fue de USD 303,8 millones, inferior en 23,1% a lo registrado en el mes de enero del año anterior en que se había importado bienes por valor de USD 395,2 millones.

Cabe señalar que el 78,1% de las importaciones provenientes del Asia son originarios de China Continental, cuyo monto alcanzó USD 237,3 millones, inferior en 17,8% a lo importado en enero del 2013 y que fuera USD 288,7 como se aprecia en la tabla N° 32.

La disminución de las importaciones provenientes de China Continental se debió a las menores compras de máquinas y aparatos eléctricos; máquinas y aparatos mecánicos, juguetes; vehículos, tractores y sus partes; productos químicos orgánicos, productos de las industrias químicas; prendas de vestir; plásticos y sus manufacturas; manufacturas de hierros; calzados y botines y aparatos de relojería, que disminuyeron por un valor de USD 53,9 millones.

Los rubros que registran alza son, caucho y sus manufacturas, instrumentos de óptica, tejidos de punto y papel, cartón y sus manufacturas, que aumentaron por valor de USD 19,7 millones.

Tabla N° 31: Exportaciones de principales productos al Asia.
En Miles de Dólares.

Productos	Países	2011	2012	2013*	Enero 2013*	Enero 2014*	Var. Nominal	Var. %	Part. %
Total		721.177	548.675	900.673	48.525	34.517	-14.008	-28,9	-28,9
<u>Aceite de soja</u>		<u>105.618</u>	<u>59.685</u>	<u>103.274</u>	<u>0</u>	<u>7.018</u>	<u>7.018</u>	<u>100,0</u>	<u>14,5</u>
	India	36.654	20.813	41.374	0	7.018	7.018	100,0	14,5
	Bangladesh	38.511	17.104	48.910	0	0	0	0,0	6,4
	Irán	30.453	11.580	7.056	0	0	0	0,0	0,0
	Malasia	0	10.188	0	0	0	0	0,0	0,0
	Otros	0	0	5.934	0	0	0	0,0	0,0
<u>Carnes y despojos</u>		<u>67.784</u>	<u>72.972</u>	<u>173.571</u>	<u>10.936</u>	<u>3.172</u>	<u>-7.764</u>	<u>-71,0</u>	<u>-16,0</u>
	Hong Kong	9.567	28.907	70.148	3.181	1.438	-1.743	-55	-3,6
	Israel	46.074	32.588	86.152	6.158	1.249	-4.909	-80	-10,1
	Vietnam	6.236	3.296	7.783	800	304	-496	-62	-1,0
	Líbano	3.042	7.242	8.756	778	100	-678	-87	-1,4
	Otros	2.865	939	732	19	81	61	319	0,1
<u>Semilla de soja</u>		<u>335.533</u>	<u>201.941</u>	<u>265.166</u>	<u>16.855</u>	<u>433</u>	<u>-16.422</u>	<u>-97,4</u>	<u>-33,8</u>
	Malasia	26.802	32.249	43.225	1.182	264	-917	-78	-1,9
	Israel	97.932	99.778	90.524	15.257	0	-15.257	-100	-31,4
	Bangladesh	9.082	19.839	53.017	0	0	0	0,0	0,0
	Corea del Sur	95.177	20.488	48.528	0	0	0	0,0	0,0
	Japón	1.824	0	15.494	0	0	0	0,0	0,0
	Indonesia	2.568	140	6.834	140	0	-140	-100	-0,3
	Otros	102.149	29.447	7.545	277	169	-108	-39	-0,2
<u>Harina de soja</u>		<u>26.654</u>	<u>9.033</u>	<u>154.058</u>	<u>8.953</u>	<u>0</u>	<u>-8.953</u>	<u>-100,0</u>	<u>-18,5</u>
	Indonesia	26.654	9.033	93.406	8.953	0	-8.953	-100	-18,5
	Japón	0	0	39.341	0	0	0	0,0	0,0
	Otros	0	0	21.311	0	0	0	0,0	0,0
<u>Otros</u>		<u>185.587</u>	<u>205.044</u>	<u>204.603</u>	<u>11.781</u>	<u>23.894</u>	<u>12.113</u>	<u>102,8</u>	<u>25,0</u>

* Cifras preliminares proveídas por el Sistema de Ordenamiento Fiscal Impositivo Aduanero (SOFIA) de la D.N.A. y sujetas a la emisión de los certificados de origen por parte del Ministerio de Industria y Comercio

Fuente: Departamento de Cuentas Externas, Sub Gerencia General de Política Monetaria

Tabla N° 32: Importaciones desde China Continental.
En Miles de Dólares.

	2011	2012	2013*	Enero 2013*	Enero 2014*	Var. Nominal	Var. %	Part. %
Total por Productos	3.439.197	2.979.476	3.216.641	288.663	237.327	-51.336	-17,8	-17,8
<u>En Alza</u>	<u>147.315</u>	<u>137.106</u>	<u>169.380</u>	<u>11.339</u>	<u>13.288</u>	<u>19.683</u>	<u>17,2</u>	<u>6,8</u>
Caucho y sus manufacturas	81.430	68.314	91.218	5.907	8.133	2.225	37,7	0,8
Inst. de óptica, fotografía	20.753	24.734	42.032	4.123	3.688	17.299	69,9	6,0
Tejidos de punto	37.087	36.824	28.162	817	847	30	3,7	0,0
Papel, cartón y manufacturas	8.045	7.234	7.968	491	621	129	26,3	0,0
<u>En Baja</u>	<u>3.068.726</u>	<u>2.618.692</u>	<u>2.816.558</u>	<u>259.489</u>	<u>205.562</u>	<u>-53.927</u>	<u>-147,7</u>	<u>-18,7</u>
Máquinas y aparatos eléctricos	1.413.377	1.193.219	1.328.613	129.280	97.470	-31.810	-24,6	-11,0
Máquinas y aparatos mecánicos	692.724	588.471	650.458	56.313	44.928	-11.385	-20,2	-3,9
Juguetes	480.192	360.111	290.446	29.749	26.864	-2.885	-9,7	-1,0
Vehículos, tractores y sus partes	160.203	149.720	148.602	12.481	11.623	-858	-6,9	-0,3
Productos químicos orgánicos	87.115	89.485	128.226	8.882	6.350	-2.532	-28,5	-0,9
Productos de las ind. químicas	61.090	67.484	81.957	6.397	6.135	-262	-4,1	-0,1
Prendas de vestir	76.079	71.611	69.928	5.472	3.301	-2.170	-39,7	-0,8
Plásticos y sus manufacturas	28.976	30.611	41.534	4.799	3.287	-1.512	-31,5	-0,5
Manufacturas de hierro	15.399	17.579	21.079	2.212	2.138	-74	-3,3	0,0
Calzados y botines	42.767	38.549	37.461	2.202	2.073	-129	-5,9	0,0
Aparatos de relojería	10.804	11.853	18.255	1.702	1.392	-309	-18,2	-0,1
<u>Otros</u>	<u>223.156</u>	<u>223.678</u>	<u>230.703</u>	<u>17.835</u>	<u>18.477</u>	<u>-17.092</u>	<u>3,6</u>	<u>-5,9</u>

* Cifras preliminares proveídas por el Sistema de Ordenamiento Fiscal Impositivo Aduanero (SOFIA) de la D.N.A.

Fuente: Departamento de Cuentas Externas, Sub Gerencia General de Política Monetaria

B.2.3. Unión Europea.

El intercambio comercial con la Unión Europea arroja un déficit de USD 35,3 millones, contrario al superávit de USD 66,6 millones, de enero del año 2013. La participación de este bloque en el total de nuestras exportaciones e importaciones fue del 5,2% y 8,5%, respectivamente.

El total exportado a la Unión Europea alcanzó USD 38,3 millones, 71,5% inferior a lo exportado en enero del 2013, que alcanzó USD 134,2 millones, siendo el principal rubro exportado la harina de soja, representando el 45% del total de envíos.

Las importaciones desde la Unión Europea alcanzaron USD 73,6 millones, 8,7% superior a lo importado en enero del 2013, que alcanzó USD 67,7 millones y entre los principales rubros se encuentran las maquinarias y aparatos mecánicos, productos químicos y

farmacéuticos, vehículos, tractores y sus partes, productos de perfumería y bebidas alcohólicas, entre otros, como se puede observar en la tabla N° 34.

Tabla N° 33: Exportaciones de Principales Productos a la Unión Europea.
En Miles de Dólares.

Producto	Países	2011	2012	2013*	Enero 2013*	Enero 2014*	Var. Nominal	Var. %Part..	%
Total		1.538.809	1.062.027	1.395.124	134.217	38.304	-95.913	-71,5	-71,5
Harina de soja		30.663	63.683	173.672	14.716	17.227	2.510	17,1	1,9
	Polonia	9.218	6.720	36.654	0	9.151	9.151	100,0	6,8
	Italia	21.445	56.963	116.015	13.442	0	-13.442	-100	-10,0
	Portugal	0	0	10.292	1.275	0	-1.275	-100	-0,9
	Dinamarca	0	0	5.725	0	0	0	0,0	0,0
	Otros	0	0	4.986	0	8.076	8.076	100,0	6,0
Cueros Vacunos		28.186	60.266	90.442	4.496	8.100	3.604	80,2	2,7
	Italia	23.276	55.496	81.820	4.017	7.379	3.361	83,7	2,5
	Alemania	2.317	2.368	2.614	259	323	64	24,9	0,0
	Portugal	86	300	1.525	100	186	86	86,2	0,1
	Francia	1.616	1.380	2.334	120	124	4	3,5	0,0
	España	890	723	2.076	0	88	88	100,0	0,1
	Otros	0	0	72	0	0	0	0,0	0,0
Semilla de soja		1.314.614	769.312	973.560	101.687	0	-101.687	-100,0	-75,8
	Alemania	526.490	399.060	287.995	51.374	0	-51.374	-100,0	-38,3
	España	221.133	118.708	194.980	0	0	0	0,0	0,0
	Portugal	69.402	53.698	127.984	25.923	0	-25.923	-100,0	-19,3
	Italia	260.804	117.422	121.058	6.870	0	-6.870	-100,0	-5,1
	Francia	82.977	0	93.208	0	0	0	0,0	0,0
	Grecia	49.750	67.421	78.355	17.520	0	-17.520	-100,0	-13,1
	Países Bajos	58.670	13.002	50.742	0	0	0	0,0	0,0
	Reino Unido	0	0	19.239	0	0	0	0,0	0,0
	Otros	45.388	0	0	0	0	0	0,0	0,0
Aceite de soja		11.328	10.399	34.527	0	0	0	0,0	0,0
	Bélgica	0	10.399	29.505	0	0	0	0,0	0,0
	España	0	0	5.022	0	0	0	0,0	0,0
	Otros	11.328	0	0	0	0	0	0,0	0,0
Otros		163.236	175.485	189.082	13.317	22.128	8.811	66,2	6,6

* Cifras preliminares proveídas por el Sistema de Ordenamiento Fiscal Impositivo Aduanero (SOFIA) de la D.N.A. y sujetas a la emisión de los certificados de origen por parte del Ministerio de Industria y Comercio

Fuente: Departamento de Cuentas Externas, Sub Gerencia General de Política Monetaria

Tabla N° 34: Importaciones de Principales Productos desde la Unión Europea.
En Miles de Dólares.

Producto	Países	2011	2012	2013*	Enero 2013*	Enero 2014*	Var. Nominal	Var. %	Part. %
Total		710.082	697.288	949.030	67.665	73.554	5.889	8,7	8,7
Maquinarias y aparatos mecánicos		122.626	120.643	129.771	12.000	11.591	-8.033	-3,4	-11,9
	Alemania	57.165	35.753	48.157	6.548	3.121	-3.426	-52,3	-5,1
	Italia	8.130	9.656	12.906	1.442	2.219	776	53,8	1,1
	España	26.058	29.179	26.712	1.841	1.760	-81	-4,4	-0,1
	Otros	31.272	46.055	41.998	2.169	4.491	-5.301	107,0	-7,8
Productos químicos y farmacéuticos		87.770	105.016	129.621	9.140	11.396	2.257	24,7	3,3
	Alemania	20.311	24.310	31.846	2.898	1.884	-1.014	-35,0	-1,5
	Francia	14.700	18.535	41.542	1.405	1.182	-224	-15,9	-0,3
	España	16.000	16.335	17.637	2.264	455	-1.809	-79,9	-2,7
	Otros	36.759	45.836	38.597	2.572	7.875	5.303	206,2	7,8
Vehículos, tractores y sus partes		134.370	112.308	145.799	11.403	11.384	-19	-0,2	0,0
	Alemania	74.277	66.174	71.487	6.456	4.872	-1.583	-24,5	-2,3
	Países Bajos	16.951	5.782	11.592	365	1.904	1.539	421,5	2,3
	Suecia	15.266	12.577	18.134	1.088	1.507	419	38,5	0,6
	España	8.288	9.972	13.659	1.721	872	-848	-49,3	-1,3
	Otros	19.589	17.803	30.927	1.773	2.228	454	25,6	0,7
Productos de perfumería		59.980	60.238	62.615	3.616	3.820	204	5,7	0,3
	Francia	32.371	32.945	30.111	1.175	1.762	587	49,9	0,9
	España	5.660	5.092	3.642	100	843	743	743,2	1,1
	Italia	16.738	17.250	23.194	1.666	420	-1.246	-74,8	-1,8
	Otros	5.211	4.951	5.669	675	795	120	17,8	0,2
Bebidas alcohólicas		52.199	45.710	47.556	3.557	3.746	189	5,3	0,3
	Reino Unido	38.315	33.518	30.084	2.277	2.177	-101	-4,4	-0,1
	Austria	2.824	3.170	3.903	241	425	184	76,5	0,3
	Francia	4.207	3.184	3.081	488	159	-329	-67,4	-0,5
	Otros	6.853	5.839	10.488	551	985	434	78,8	0,6
Otros		253.137	253.372	433.668	27.949	31.618	11.291	13,1	16,7

* Cifras preliminares proveídas por el Sistema de Ordenamiento Fiscal Impositivo Aduanero (SOFIA) de la D.N.A.
Fuente: Departamento de Cuentas Externas, Sub Gerencia General de Política Monetaria

C. Producción y Precios Internacionales.

C.1. Soja.

El Departamento de Agricultura de Estados Unidos (USDA) elaboró su informe sobre la cosecha mundial de soja en la campaña 2013/14, situándolas en 281,7 millones de toneladas, superior en 12,6 millones de toneladas a la registrada en la temporada anterior cuando alcanzara 269,1 millones de toneladas, con existencias finales de 71,4 millones de toneladas contra los 62,5 millones de toneladas del ciclo 2012/13.

Se estima ahora para los EE.UU. un volumen de producción de soja 2013/14 de 85,71 millones versus 82,06 millones de la campaña pasada 2012/13. En el caso de Brasil, el organismo proyecta ahora una cosecha de soja que podría llegar al récord de 88 millones de toneladas y de esta forma se vuelve a consolidar como el primer país productor mundial de soja.

Para la Argentina no produjo cambios manteniendo su estimado en 53,5 millones de toneladas. Por primera vez en la historia del USDA aparece Paraguay en el cuadro de balance y oferta mundial, con un volumen proyectado de 9 millones de toneladas muy cerca del récord de 9,4 alcanzado en la campaña 2012/13.

China mantiene su nivel de importaciones récord de poroto de soja, 69 millones de toneladas, con un aumento interanual de 9,5 millones de toneladas con respecto a los 59,5 millones importados en la campaña anterior.

En el análisis global, la merma producida en los Estados Unidos es compensada por la mayor producción que se espera en América del Sur, tanto en la Argentina como en Brasil.

Gráfico N° 32: Evolución de la Producción, el Consumo y el Precio Mundial de la Soja. En Millones de Toneladas.

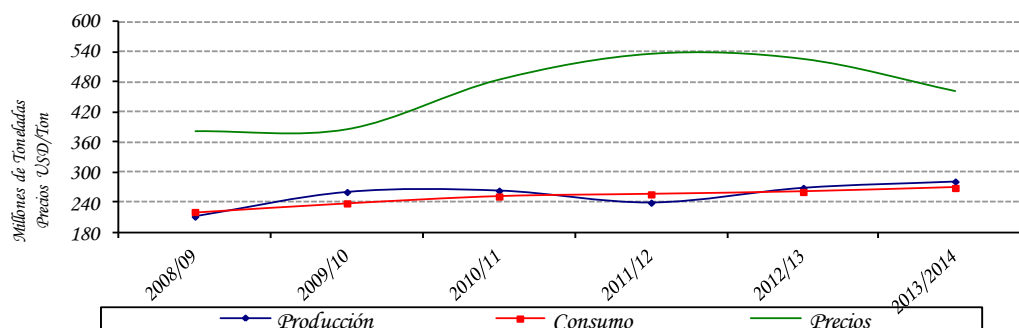

Obs.: La producción y el consumo están expresados en toneladas. Los precios en USD/Ton.

Fuente: Departamento de Agricultura de los EE. UU. (USDA).

Tabla N° 35: Producción y Procesamiento Mundial de Semilla de Soja.
En Millones de Toneladas.

Concepto/Período	2009/10	2010/11	2011/12	2012/13	2013/14
Producción	260,8	263,6	239,6	269,1	281,7
Consumo	238,8	251,9	256,2	261,0	268,9
Stock Final	59,5	69,9	56,0	62,5	71,4

Fuente: Departamento de Agricultura de los EE.UU. (USDA).

C.2. Carne.

El Servicio Exterior Agrícola (FAS) del Departamento de Agricultura de Estados Unidos (USDA), dio a conocer un reporte en cuanto a producción, consumo y comercio de carne bovina, porcina y aviar, y ofrece una estimación para el año 2013.

La producción mundial de carne de vacuno aumentará en 0,6% en 2013 a 57,5 millones de toneladas. Este es el segundo año consecutivo con un leve incremento en la producción y ésta situación se debe al significativo crecimiento de la producción de carne en India.

Se estima que India tendrá cerca de 327,3 millones de bovinos debido principalmente a la fuerte demanda por productos lácteos. Lo seguirá Brasil con 203,7 millones, China con 104,1 millones y Estados Unidos con 89,7 millones.

Estados Unidos permanecerá como el país productor más grande del mundo en carne de vacuno, a pesar de un descenso estimado en 3,3% en su producción. FAS predice que la producción de carne en Estados Unidos en 2013 será de 11,3 millones de toneladas; y se estima que las exportaciones de carne de vacuno disminuirá 1,1 millones de toneladas, un 1% menos que en 2012; en tanto que las importaciones de carne de vacuno aumentarán en más de un 11% llegando a 1.2 millones de toneladas.

Brasil permanecerá en la segunda posición con su producción, aumentándose en un 1,8% a un nuevo record de 9,4 millones de toneladas en 2013, respondiendo a la fuerte demanda interna y externa.

India es el principal exportador de carne a nivel mundial, su producción en 2013 está estimada en 4,2 millones de toneladas, 14% más que en 2012 y hasta un asombroso 63% más que en 2008. El país exportará más de la mitad de ese total (2,16 millones de toneladas) en 2013, un cálculo que representa aproximadamente un 25% del comercio mundial de carne.

En el 2013 la producción global de la carne de cerdo está pronosticada que aumente en un modesto 0,3% para alcanzar 104,7 millones de toneladas en 2013. Este valor es un 7% más alto que en 2008, a pesar de los costos de alimentación significativamente más altos.

China, con cerca de la mitad de la producción mundial de carne de cerdo, es el principal conductor del aumento global. Su producción está estimada en aumentar en un 1%, a 52 millones de toneladas en 2013. FAS señala el relativo lento crecimiento económico, los altos costos y estrechos márgenes de producción como las razones del “crecimiento anémico”.

La producción de carne de cerdo de Estados Unidos está estimada en disminuir en 1,3% en 2013 a 10,4 millones de toneladas y permanecerá como el segundo país más grande en la producción de carne de cerdo. Cabe señalar que los 27 países de la Unión Europea, en tanto, producen más carne de cerdo como bloque que Estados Unidos.

La producción de la Unión Europea está proyectada en caer levemente (0,5%) el próximo año. FAS señala que los mayores costos de alimentación, junto con las regulaciones más estrictas de la Unión Europea en la cría de animales están resultando en una reestructuración de la industria con la salida de las granjas productivas menos eficientes.

El Departamento de Agricultura de los Estados Unidos (USDA) estima que, a nivel mundial, la producción de carne de ave en 2013 crecerá en alrededor de 1,1 por ciento. Con esto se llegará a un total de 84,6 millones de toneladas, récord histórico en la producción de este tipo de carnes.

Independientemente de las fluctuaciones en la rapidez del proceso, la tendencia de alza se ha dado en forma continua, como respuesta a una creciente demanda de proteína animal en países como China, Brasil e India, que son las grandes potencias que estimulan la producción avícola.

Tabla N° 36: Oferta y Demanda Mundial de Carnes
Bovina, Porcina y Aviar.
En Millones de Toneladas.

Concepto/Período	2009	2010	2011	2012	2013
Producción	232,4	242,5	244,2	248,6	256,4
Consumo	227,8	237,3	241,1	243,4	251,7

Fuente: Fuente: Departamento de Agricultura de los EE.UU. (USDA).

En enero del 2014, la cotización promedio de la soja en el mercado de Chicago se ubicó en USD 477,6 por tonelada. Este precio significó una disminución del 8,7% con relación al mismo mes del año 2013, en el cual la cotización de la oleaginosa se situaba en USD 523,3

por tonelada. Los precios futuros de la soja continúan a la baja ya que su producción podría alcanzar un máximo histórico en 2013/14.

Gráfico N° 33: Evolución del Precio de la Soja
En USD/Ton.

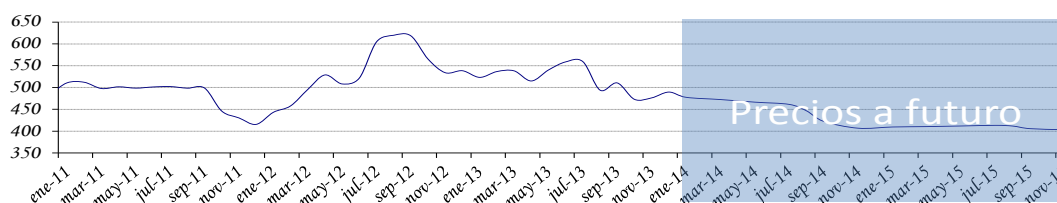

Fuente: Departamento de Cuentas Externas, Sub Gerencia General de Política Monetaria (en base a cifras de Reuters y Bloomberg).

En el mes de enero del 2014, el precio promedio de la carne vacuna en el mercado de Chicago fue de USD 3.067,1 la tonelada, aumentando la cotización en 7,6% con respecto al precio promedio del mes de enero del año 2013, cuando fuera de USD 2.851,1 por tonelada.

Rabobank, el banco holandés especializado en materias primas, proyectó valores firmes para las carnes en lo que resta del año y para inicios de 2014 gracias a la demanda de los países asiáticos y a una oferta menor que la esperada en grandes proveedores mundiales como Brasil.

Gráfico N° 34: Evolución del Precio de la Carne Vacuna
En USD/Ton.

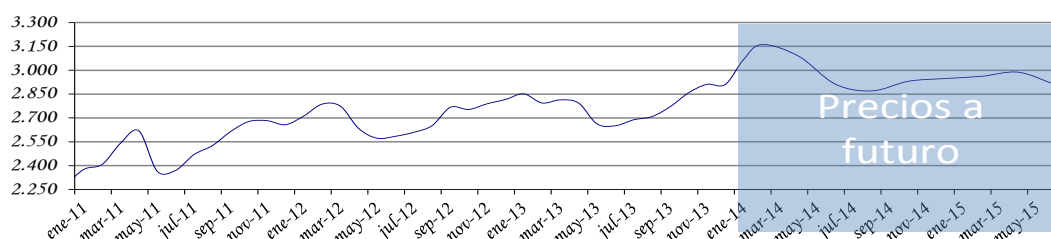

Fuente: Departamento de Cuentas Externas, Sub Gerencia General de Política Monetaria (en base a cifras de Reuters y Bloomberg).

En enero del 2014, el precio promedio del grano de maíz en el mercado de Chicago fue de USD 167,7 la tonelada, disminuyendo la cotización de este producto en 40% con respecto al precio promedio de enero del año 2013, cuando fuera de USD 279,5 por tonelada.

La tendencia de los precios a futuro del maíz son a la baja debido a que la producción en 2013/14 representa un nuevo record y la proyección para las existencias mundiales de los principales exportadores se estiman ahora en su nivel más elevado en 26 años.

Gráfico N° 35: Evolución del Precio del Maíz.
En USD/Ton.

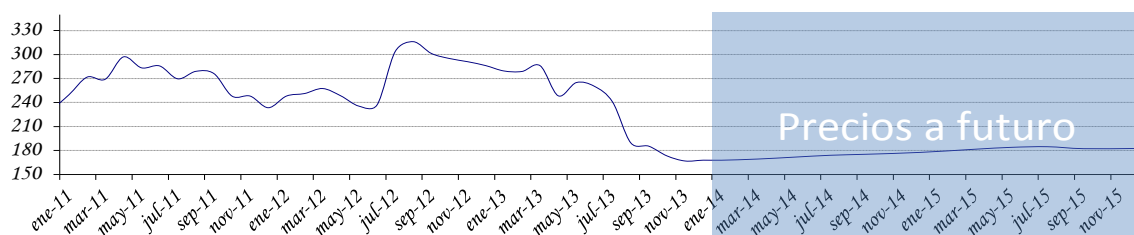

Fuente: Departamento de Cuentas Externas, Sub Gerencia General de Política Monetaria (en base a cifras de Reuters y Bloomberg).

En el mes de enero del 2014, la cotización promedio del trigo en el mercado de Chicago se ubicó en USD 212,6 por tonelada, significando una disminución del 24,3% con relación al mismo mes del año 2013, en el cual la cotización se situaba en USD 281,0 por tonelada.

Los futuros de trigo también muestran caídas a pesar de que las existencias en Estados Unidos fueron menores a las previstas, condición que podría llegar a dar alguna fuerza a los precios, apoyados en las malas condiciones que presenta el trigo argentino y la debilidad del dólar, que puede dar competitividad al trigo estadounidense. Sin embargo, los holgados inventarios mundiales presionan a la baja.

Gráfico N° 36: Evolución del Precio del Trigo.
En USD/Ton.

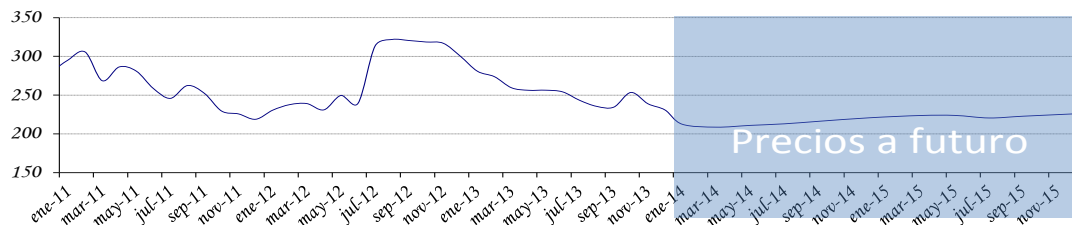

Fuente: Departamento de Cuentas Externas, Sub Gerencia General de Política Monetaria (en base a cifras de Reuters y Bloomberg).

En el mes de enero del 2014, el precio promedio de la fibra de algodón en el mercado de Nueva York fue de USD 1.875,3 la tonelada, con un aumento del 10,1% con respecto al precio promedio de enero del 2013, cuando fuera de USD 1.703,0 por tonelada.

El International Cotton Advisory Committee (Icac) ha reducido sus previsiones sobre el precio de esta fibra para el ejercicio 2013-2014. A pesar de que sus estimaciones exponen una menor producción para la campaña 2013/14 respecto de la anterior, ponen a la vista un incremento superior de los stocks iniciales, y por lo tanto mayor oferta global. Dado que se estima sólo un leve incremento del consumo, los stocks finales aumentarían.

Gráfico N° 37: Evolución del Precio del Algodón
USD/Ton.

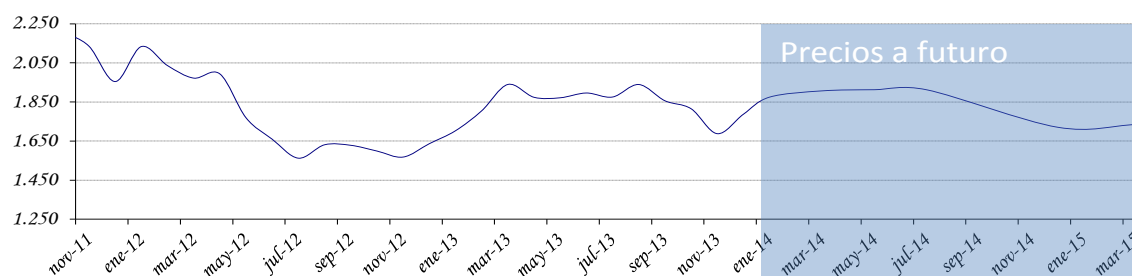

Fuente: Departamento de Cuentas Externas, Sub Gerencia General de Política Monetaria (en base a cifras de Reuters y Bloomberg).

En enero del 2014, el precio promedio del girasol en el mercado de Sudáfrica fue de USD 552,6 la tonelada, disminuyendo la cotización en 10,8% con respecto al precio promedio de enero del año 2013, cuando fuera de USD 619,5 por tonelada.

La producción mundial de semillas de girasol en 2013/2014 se elevará a 38,9 millones de toneladas desde los 35,9 millones de toneladas estimados con anterioridad, lo que implica una considerable presión sobre los precios a la baja en los próximos años, dijo Oíl World.

Gráfico N° 38: Evolución del Precio del Girasol
En USD/Ton.

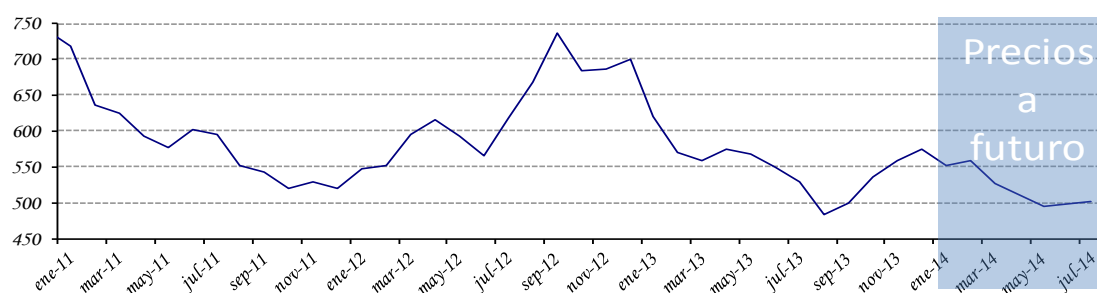

Fuente: Departamento de Cuentas Externas, Subgerencia General de Política Monetaria (en base a cifras de Reuters y Bloomberg).

Así mismo, en el mes de enero del 2014, la cotización promedio del arroz en el mercado de Chicago se ubicó en USD 305,1 por tonelada, significando una disminución del 8,7% con relación al mismo mes del año 2013, en el cual la cotización se situaba en USD 334,0 por tonelada.

Los precios del arroz caerán por las altas existencias, que están llegando al nivel más alto en 12 años, en tanto aumenta la producción en 2013-2014 a un récord, según el Departamento de Agricultura de los Estados Unidos (USDA, por sus siglas en inglés).

Gráfico N° 39: Evolución del Precio del Arroz
En USD/Ton.

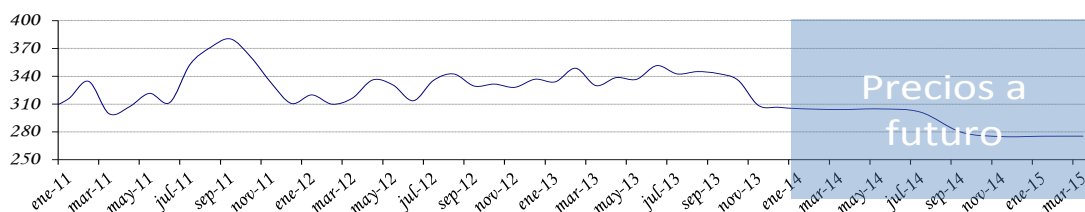

Fuente: Departamento de Cuentas Externas, Subgerencia General de Política Monetaria (en base a cifras de Reuters y Bloomberg).

En el mes de enero del 2014, la cotización promedio del azúcar en el mercado de Nueva York se ubicó en USD 341,9 por tonelada, significando una disminución del 17,8% con relación al mismo mes del año 2013, en el cual la cotización se situaba en USD 415,7 por tonelada.

Con los excedentes de producción mundial de azúcar en la campaña de mercadeo 2010/2011 se dio la acumulación del producto y por ende, una reducción en los precios internacionales. Así lo aseguró el Servicio de Investigación Económica del Departamento de Agricultura de Estados Unidos, USDA, quien también señaló que “el superávit global será menor en el periodo 2013/2014 porque los precios mundiales más bajos durante 2012/2013 contribuyen a la producción ligeramente inferior y un mayor consumo en 2013/2014”.

Gráfico N° 40: Evolución del Precio del Azúcar
En USD/Ton.

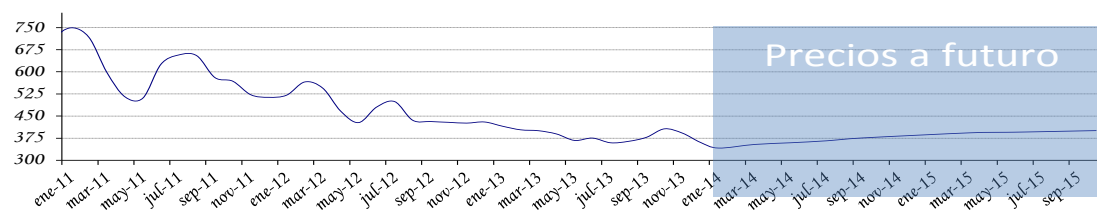

Fuente: Departamento de Cuentas Externas, Subgerencia General de Política Monetaria (en base a cifras de Reuters y Bloomberg).

C.3. Precio del Petróleo.

En el mes de enero del 2014, la cotización promedio del precio internacional del petróleo tipo Brent se ubicó en USD 107,1 por barril, lo que implica una disminución del 3% en el precio con relación a la cotización del mes pasado y que fuera de USD 110,4 por barril.

Los analistas de la Organización de Países Exportadores de Petróleo (OPEP) consideran que los precios del petróleo presentan una tendencia a la baja, ante la distensión geopolítica que se vive, sobre todo en Medio Oriente, con el aparente acercamiento entre los Estados Unidos e Irán.

Gráfico N° 41: Evolución del Precio Internacional del Petróleo Brent. USD/Barril.

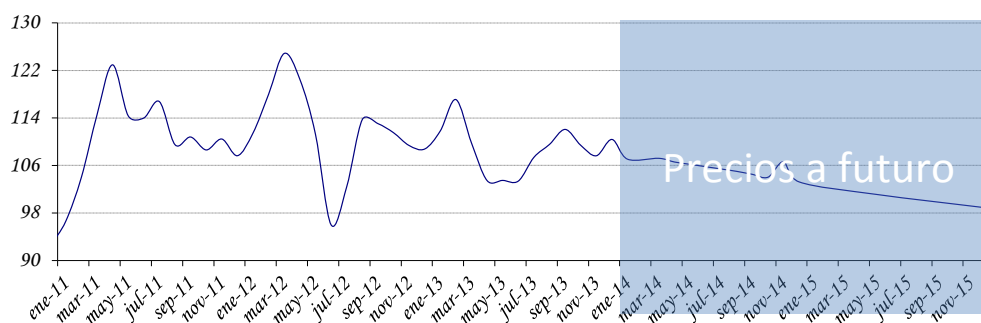

Fuente: Departamento de Cuentas Externas, Sub Gerencia General de Política Monetaria (en base a cifras de Reuters y Bloomberg).

C.4. Términos de intercambio.

Los términos de intercambio (TDI)¹⁹ están definidos como la relación entre los precios de los productos de exportación y los precios de los productos de importación. La importancia de este índice para el Paraguay, por ser una economía pequeña y abierta, surge de la dependencia del país a las fluctuaciones de precios mundiales.

El gráfico que se presenta a continuación señala la evolución del índice para los últimos 10 años. Un incremento del TDI reflejaría un mejoramiento en las cuentas externas del país y una disminución lo contrario. Este índice presentó un aumento en enero del 2014 de 2% y en términos interanuales aumento del 8,4%.

¹⁹ TDI es el precio relativo del bien exportado, es decir la cantidad de unidades de un bien que se intercambia en el mercado internacional por unidad del otro bien. En la práctica, cada país importa y exporta muchos bienes, no solo uno, razón por la cual el precio de las exportaciones se calcula como un número índice de los precios de las exportaciones. De igual manera el precio de las importaciones se calcula como un número índice de los precios de las importaciones.

Gráfico N° 42: Evolución mensual del Término de Intercambio.
Índices 1994 = 100.

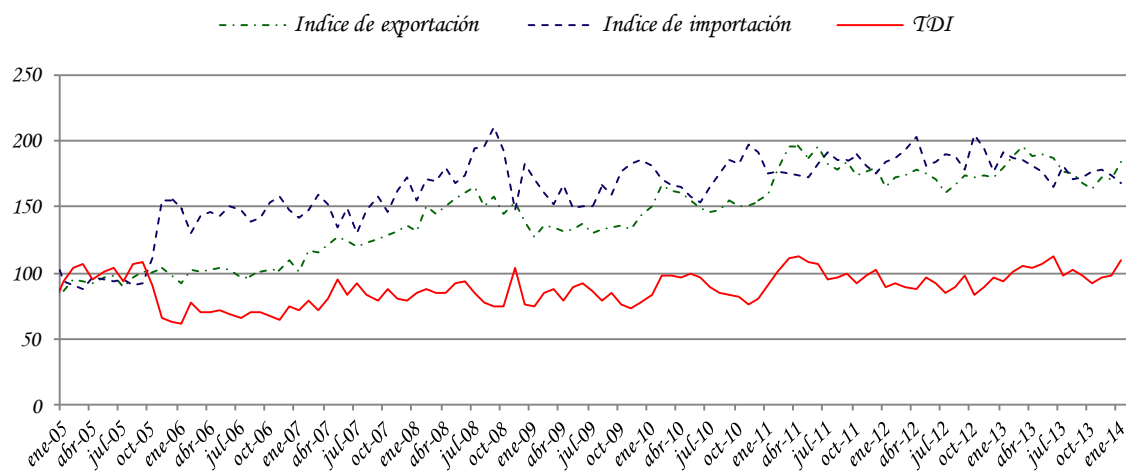

Fuente: Departamento de Cuentas Externas, Sub Gerencia General de Política Monetaria (en base a cifras del SOFIA).

D. Deuda Pública Financiera Externa registrada en SIGADE (Sistema de Gestión y Análisis de deuda externa)

El saldo de la deuda pública externa del Paraguay al 31 de enero de 2014, medido en dólares norteamericanos, asciende a USD 2.667,1 millones. Se observa una disminución de 0,36% con respecto al saldo de diciembre de 2013 y una disminución de 0,96% con respecto al mismo mes del año anterior.

Durante el mes de enero se registró una transferencia neta negativa de USD 28,5 millones, los desembolsos fueron USD 0,062 millones y los servicios totales USD 28,6 millones.

E. ANEXOS

ESTIMADOR CIFRAS DE NEGOCIOS (ECN) |
DE PARAGUAY |

DICIEMBRE 2013

ESTIMADOR CIFRAS DE NEGOCIOS (ECN) DE PARAGUAY

La actual dinámica económica exige contar con índices sintéticos que permitan analizar la coyuntura económica. Esta necesidad de contar con un indicador de la evolución de la producción de corto plazo del sector real de la economía, llevó a explorar nuevas fuentes de información, lo que permitió desarrollar el Estimador Cifras de Negocios (ECN).

El ECN pretende entregar señales en el corto plazo sobre la evolución de las ventas de algunas Ramas de Actividad Económica en términos agregados, como la Industria Manufacturera, el Comercio y demás Servicios, compilando información sobre el comportamiento de las ventas de las empresas de mayor envergadura en cada sector económico incluido en el Indicador. El ECN se entrega a nivel global permitiendo que obren las compensaciones de los sesgos inevitables que existen en las series de corto plazo. Este indicador no pretende constituirse, ni sustituir al cálculo del PIB, el cual es el agregado macroeconómico de mayor importancia para interpretar el comportamiento de la economía.

I. ESTIMADOR CIFRAS DE NEGOCIOS (ECN).

I.1. Comportamiento del ECN¹.

I.1.1. Nivel general.

Comportamiento al mes de diciembre del año 2013.

El Estimador Cifras de Negocios (ECN) registró en el mes de diciembre de 2013 una variación interanual de 1,6%, que se ubicó por encima de la tasa de -0,3% observada en el mismo mes del año 2012². Con este resultado el ECN acumuló un crecimiento de 3,9% en el año 2013³. (Ver TABLA I.1.).

Por otra parte, y respecto a la evolución promedio de los últimos doce meses, el ECN presentó un crecimiento interanual de 3,9% en el mes de diciembre de 2013⁴. Este crecimiento se ubicó por encima del 1,8% registrado en el mes de diciembre de 2012, y del 3,7% observado en el mes de noviembre de 2013.

¹ En base a cifras preliminares, sujetas a revisión.

² Compara las ventas del mes, con respecto a las ventas del mismo mes del año anterior.

³ Compara las ventas acumuladas al mes de referencia, con respecto a las ventas acumuladas al mes de referencia del año anterior.

⁴ Esta tasa se calcula a partir del promedio móvil de 12 meses del índice del ECN.

El comportamiento interanual del ECN en el mes de diciembre de 2013 estuvo influenciado por una parte, por el buen desenvolvimiento exhibido por las ventas de la rama de los servicios, en tanto que por otro lado, las ventas de la rama comercial y de la rama industrial manufactura han atenuado aquel desenvolvimiento.

En tal sentido y en términos globales, la rama Comercial experimentó desarrollos interanuales levemente desfavorables en sus ventas en el referido período. No obstante, al interior de la misma se registraron comportamientos contrapuestos. Así las sub-ramas comerciales dedicadas a la venta de bienes durables, como los vehículos automotores y de equipamiento para el hogar, registraron desarrollos favorables, de igual manera las ventas de alimentos, bebidas y tabaco presentaron también desarrollos favorables. Mientras que las sub-ramas comerciales dedicadas a la venta de gas; a la venta de combustibles y a la venta de prendas de vestir, mostraron desempeños desfavorables.

Por otra parte, se puede señalar que las ventas de materiales de construcción exhibieron desenvolvimientos favorables. Así la producción y venta de cemento, la venta de productos de olería y de productos sanitarios, registraron comportamientos favorables, conforme se desprende de las cifras registradas por las mismas durante el periodo. (Ver TABLA I.3.).

Por su parte, la rama Industrial Manufacturera, exhibió en términos generales, desenvolvimientos desfavorables en el comportamiento interanual de sus ventas. Si bien las ventas de algunas sub-ramas manufactureras registraron comportamientos favorables, como la venta de productos de

TABLA I.1.: Estimador Cifras de Negocios (ECN).

Periodo	Indice general			
	Serie original	Variación porcentual		
		Mensual	Interanual	Acumulado
2012^{1/}				
ene-12	155,5	-15,6	7,0	7,0
feb-12	142,5	-8,4	4,0	5,5
mar-12	147,7	3,6	-3,0	2,5
abr-12	127,3	-13,8	-5,2	0,7
may-12	172,3	35,4	0,0	0,5
jun-12	151,7	-11,9	-2,8	0,0
jul-12	152,5	0,5	4,4	0,6
ago-12	170,2	11,6	3,7	1,0
sep-12	163,1	-4,2	0,2	0,9
oct-12	176,5	8,2	11,4	2,0
nov-12	173,1	-1,9	2,7	2,1
dic-12	183,8	6,2	-0,3	1,8
2013^{1/}				
ene-13	169,9	-7,6	9,3	9,3
feb-13	156,8	-7,7	10,0	9,6
mar-13	147,4	-6,0	-0,1	6,4
abr-13	149,9	1,7	17,8	8,9
may-13	181,6	21,2	5,4	8,1
jun-13	158,1	-13,0	-4,2	7,4
jul-13	164,7	4,2	8,0	7,5
ago-13	172,5	4,8	1,4	6,7
sep-13	170,7	-1,1	4,6	6,4
oct-13	166,0	-2,8	-6,0	5,0
nov-13	166,0	0,0	-4,1	4,1
dic-13	186,7	12,5	1,6	3,9

^{1/} Sujeto a revisión, en base a cifras preliminares.

Fuente: Dpto. Cuentas Nacionales y Mercado Interno.

GRAFICO I.1.: Estimador Cifras de Negocios (ECN).

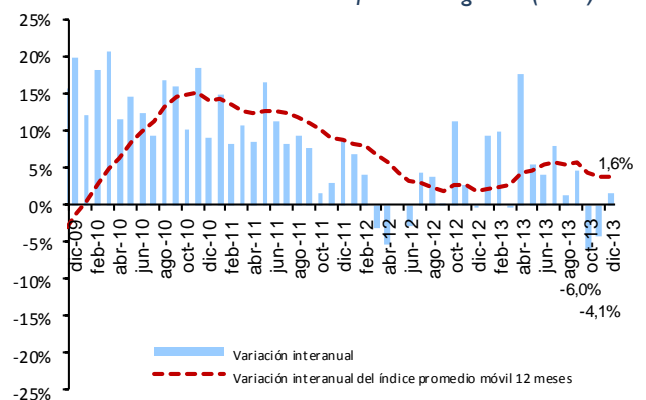

Fuente: Dpto. Cuentas Nacionales y Mercado Interno.

TABLA I.2.: Estimador Cifras de Negocios (ECN).

Periodo	Indice general		
	Indice Promedio móvil ^{2/}	Variación porcentual	
		Mensual	Interanual
2012^{1/}			
ene-12	157,6	0,5	8,3
feb-12	158,1	0,3	8,0
mar-12	157,7	-0,2	6,8
abr-12	157,1	-0,4	5,8
may-12	157,1	0,0	4,4
jun-12	156,8	-0,2	3,2
jul-12	157,3	0,3	2,9
ago-12	157,8	0,3	2,5
sep-12	157,8	0,0	1,9
oct-12	159,4	1,0	2,7
nov-12	159,7	0,2	2,7
dic-12	159,7	0,0	1,8
2013^{1/}			
ene-13	160,9	0,8	2,1
feb-13	162,1	0,7	2,5
mar-13	162,1	0,0	2,8
abr-13	163,9	1,2	4,3
may-13	164,7	0,5	4,8
jun-13	165,3	0,3	5,4
jul-13	166,3	0,6	5,7
ago-13	166,5	0,1	5,5
sep-13	167,1	0,4	5,9
oct-13	166,2	-0,5	4,3
nov-13	165,6	-0,4	3,7
dic-13	165,9	0,1	3,9

^{1/} Sujeto a revisión, en base a cifras preliminares.

^{2/} Promedio móvil 12 meses.

Fuente: Dpto. Cuentas Nacionales y Mercado Interno.

papel; de productos minerales no metálicos; productos plásticos; jabones y detergentes; textiles, prendas de vestir, cueros y calzados. No obstante se observó desarrollos desfavorables en las ventas de productos metálicos; químicos farmacéuticos y la sub-rama de alimentos, bebidas y tabaco.

Por último, la rama de los Otros Servicios en conjunto registró desempeños favorables. Al interior de la rama se destaca el buen perfil de crecimiento de los servicios de transporte de pasajeros y de carga; los servicios de energía eléctrica y agua; los servicios a las empresas; los servicios a los hogares; los servicios de comunicación, en tanto que los servicios de alojamiento y restaurantes, presentaron un desarrollo moderadamente desfavorable en sus ventas.

Empleo.

El número de personas ocupadas registró en términos interanuales, un alza de 5,4% en el cuarto trimestre del año 2013, respecto a igual período del año anterior⁵.

El comportamiento del mercado laboral en este período, estuvo explicado en parte, por el aumento del empleo en el sector secundario, reflejo de la gran dinámica en la generación de empleos en el sector de la construcción, y en menor medida en el sector industrial manufacturero. En tanto que el sector terciario, presentó una buena dinámica en la creación de empleos, liderado por la generación de empleos en los servicios comerciales, sociales

⁵ Principales Resultados de la Encuesta Continua de Empleo de Asunción y Central Urbano de la **Dirección General de Estadística, Encuestas y Censos (DGEEC)**. Esta encuesta tiene por objetivo generar estadísticas que permitan realizar un seguimiento continuo (trimestral), de las principales características del mercado laboral. La **cobertura geográfica** abarca personas que residen en hogares particulares de **Asunción y Áreas Urbanas del Departamento Central**, cuya población económicamente activa (PEA) representa cerca del 40% de la PEA Nacional y un poco más del 60% de la PEA Urbana.

TABLA I.3.: Estimador Cifras de Negocios (ECN).
Sub-ramas comerciales
Porcentaje de variación interanual
(Sobre valores constantes)

Subramas comerciales ¹⁾	dic-12	ene-13	feb-13	mar-13	abr-13	may-13	jun-13	jul-13	ago-13	sep-13	oct-13	nov-13	dic-13
Hiper, supermercados, distribuidoras y otros	-1,4	4,5	3,0	2,8	-2,8	4,4	1,9	-6,2	-0,1	-3,0	-9,4	-7,9	4,6
Grandes tiendas, prendas de vestir	-9,8	-0,4	-3,8	-14,3	-6,5	-13,5	-13,8	-9,5	-7,0	15,6	14,3	-11,3	-2,3
Equipamiento del hogar	8,4	7,6	6,7	1,8	3,7	1,8	3,1	-5,0	-8,5	-2,7	-17,0	-1,2	6,6
Venta de vehiculos	-2,8	41,8	30,2	12,2	35,3	5,6	9,7	11,3	-6,7	9,8	9,0	5,9	6,6
Venta de combustibles	-1,8	-2,2	0,8	-8,1	15,1	-6,7	-3,6	4,5	3,4	11,2	-23,2	-24,2	-4,6
Productos farmacéuticos	-2,5	11,5	29,9	-26,2	29,0	-5,0	-7,8	11,1	4,4	10,4	11,1	-6,9	9,0
Venta de gas	0,6	1,6	3,5	10,2	19,2	-38,5	-35,7	-31,2	-35,8	-30,8	-38,0	-45,0	-48,1
Materiales de construcción	-4,6	22,6	12,5	-0,7	40,2	-4,0	3,6	2,8	12,0	-0,5	-6,4	11,0	13,6

¹⁾ Sujeto a revisión, en base a cifras preliminares.
²⁾ Obs: En base a las ventas declaradas por las grandes empresas, en la Subsecretaría de Estado de Tributación.
Porcentaje de variación en términos interanuales, sobre valores constantes.

Fuente: Dpto. Cuentas Nacionales y Mercado Interno.

GRAFICO I.2.: Estimador Cifras de Negocios (ECN).
Sub-ramas comerciales
Promedio móvil 12 meses
Porcentaje de variación interanual

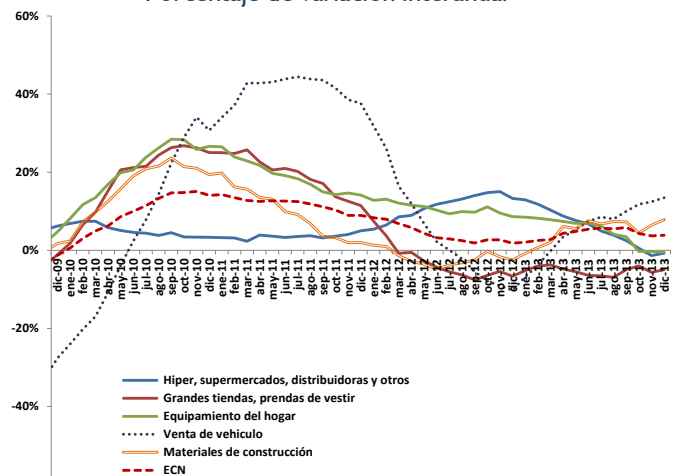

Fuente: Dpto. Cuentas Nacionales y Mercado Interno.

GRAFICO I.3.: Estimador Cifras de Negocios (ECN).
Telefonía móvil
Porcentaje de variación interanual del índice original y del promedio móvil de 12 meses, de las ventas reales

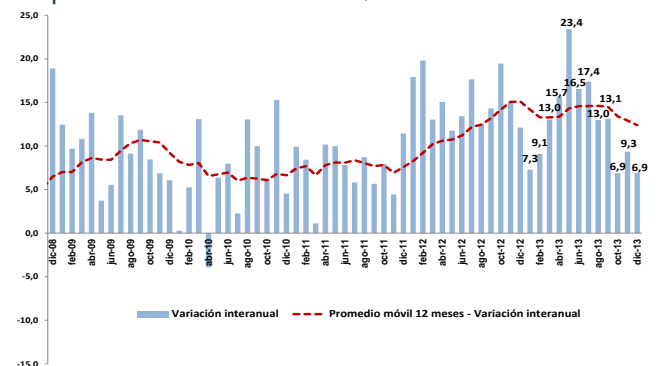

Fuente: Dpto. Cuentas Nacionales y Mercado Interno.

y personales, y en menor medida por los servicios de comercio; restaurantes y hoteles; y los servicios de transporte, comunicación, finanzas e inmuebles.

Este desenvolvimiento en el mercado laboral representó un incremento promedio de alrededor de 63.900 nuevos puestos de trabajo, hasta el cuarto trimestre de 2013 en relación al mismo período del año anterior.

Las empresas que mostraron un mayor dinamismo en la creación de nuevo empleo, fueron las grandes y medianas empresas, en ese orden, mientras que las unipersonales exhibieron una buena expansión, en tanto que en las pequeñas empresas se perdieron empleos. (Ver TABLA I.5.).

Con respecto al ingreso medio mensual percibido por las personas ocupadas en las diferentes ramas económicas, se puede apuntar que el mismo experimentó, en términos nominales, un aumento interanual de 1,7% en el cuarto trimestre de 2013, respecto a igual período del año anterior. (Ver TABLA I.6.).

En términos reales el ingreso medio mensual experimentó un caída media de -2,3% en el período de referencia, por debajo del 3,8% observado en el mismo trimestre del año anterior.

Por su parte, la tasa de desempleo abierto se situó en 8,1%, por encima de la tasa de 7,9% observada en el mismo período del año anterior, reflejo de la menor capacidad de absorción de mano de obra del mercado laboral, ya que la nueva mano de obra incorporada al mercado de trabajo no fue absorbida en su totalidad.

TABLA I.4.: Población de 10 años y más de edad, Ocupada^{1/}.

Según rama económica y por Trimestre.
(% de Variación del Número de personas).

Sector económico	% Var. interanual											
	I-11/I-10	II-11/II-10	III-11/III-10	IV-11/IV-10	I-12/I-11	II-12/II-11	III-12/III-11	IV-12/IV-11	I-13/I-12	II-13/II-12	III-13/III-12	IV-13/IV-12
Total	2,4	2,5	3,9	5,7	1,7	1,5	4,1	1,5	7,0	5,8	6,7	5,4
Secundario	(5,4)	4,5	7,1	11,4	8,5	2,5	(5,4)	(4,7)	2,4	(5,1)	15,0	10,6
Terciario	4,7	2,7	3,9	5,0	(0,4)	1,4	5,1	2,0	8,2	8,6	5,9	5,1

Fuente: En base a datos de la Encuesta Continua de Empleo (ECE), de la Dirección General de Estadística, Encuestas y Censos (DGEEC).

GRAFICO I.4.: Tasa de desempleo abierto
(% de desempleo por trimestre).

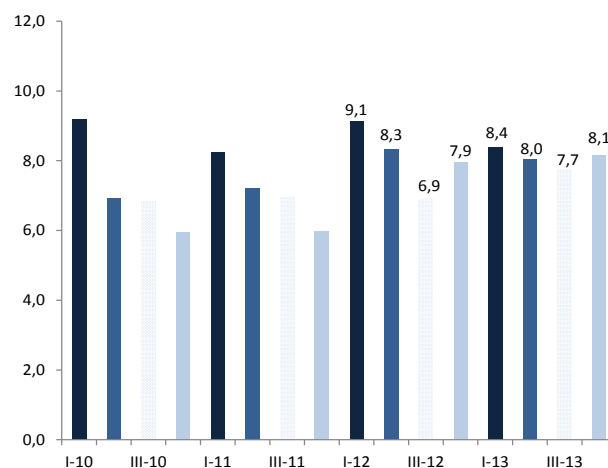

Fuente: En base a datos de la Encuesta Continua de Empleo (ECE), de la Dirección General de Estadística, Encuestas y Censos (DGEEC).

TABLA I.5.: Población de 10 años y más de edad, Ocupada^{1/}.

Según tamaño de la empresa, de la ocupación principal.
(% de Variación del Número de personas ocupadas).

Tamaño de la empresa	% Var. interanual											
	I-11/I-10	II-11/II-10	III-11/III-10	IV-11/IV-10	I-12/I-11	II-12/II-11	III-12/III-11	IV-12/IV-11	I-13/I-12	II-13/II-12	III-13/III-12	IV-13/IV-12
Total	2,4	2,5	3,9	3,2	1,7	1,5	4,1	1,5	7,0	5,8	6,7	5,4
Sólo	(14,1)	(9,4)	(4,9)	2,0	6,0	14,2	6,5	22,5	21,2	4,6	1,9	5,4
2 a 5 personas	1,3	(3,0)	(13,1)	(14,2)	(10,8)	(5,4)	18,9	10,3	(0,5)	3,9	(3,7)	(11,1)
6 a 50 personas	19,3	(1,7)	1,0	(10,1)	(12,7)	(15,6)	(17,1)	(9,8)	11,1	21,2	21,3	22,1
51 y más de 500 personas	9,8	38,1	12,6	33,8	18,1	1,0	18,3	(5,2)	19,0	27,3	23,6	23,4
Empleado doméstico	8,7	(6,5)	(4,0)	(4,6)	0,5	11,3	7,7	(13,4)	0,7	(0,1)	6,7	15,9

Fuente: En base a datos de la Encuesta Continua de Empleo (ECE), de la Dirección General de Estadística, Encuestas y Censos (DGEEC).

De esta manera, el desenvolvimiento del mercado laboral, que si bien presentó una expansión del empleo, no obstante observó una reducción del ingreso real medio, lo que ha dado una menor capacidad de compra dirigida al mercado de bienes y servicios para sostener un mayor volumen de ventas de las empresas.

Comentario final.

Al último mes del año se observó, que las ventas interanuales de las diferentes sub-ramas económicas, conforme al Estimador Cifras de Negocios, han experimentado un comportamiento favorable en su desenvolvimiento, influenciadas por una parte, por el buen desenvolvimiento exhibido por las ventas de la rama de los servicios, en tanto que por otro lado, las ventas de la rama comercial y de la rama industrial manufactura han atenuado aquel desenvolvimiento.

Por su parte, el mercado laboral que si bien presentó una expansión del empleo, no obstante observó una reducción del ingreso real medio, lo que ha dado una menor capacidad de compra dirigida al mercado de bienes y servicios para sostener un mayor volumen de ventas de las empresas.

El mayor empleo en el mercado laboral en este período, estuvo explicado en parte, por el aumento del empleo en el sector secundario, reflejo de la gran dinámica en la generación de empleos en el sector de la construcción. En tanto que el sector terciario, presentó una buena dinámica en la creación de empleos, liderado por la generación de empleos en los servicios comunales, sociales y personales.

El ECN presenta un quiebre en su tendencia de mediano plazo y, exhibe una senda de expansión, aunque con señales de una expansión lenta.

GRAFICO I.5.: Población de 10 años y más de edad, Ocupada.
(% de Variación del Número de personas ocupadas por trimestre).

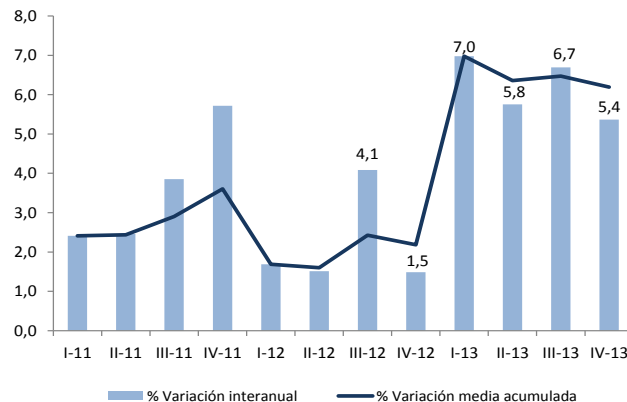

Fuente: En base a datos de la Encuesta Continua de Empleo (ECE), de la Dirección General de Estadística, Encuestas y Censos (DGEEC).

TABLA I.6.: Promedio del ingreso mensual, de la ocupación principal, de la población de 10 años y más de edad, por trimestre.
(% de Variación del Ingreso medio mensual).

Concepto	% Var. interanual											
	I-11/I-10	II-11/II-10	III-11/III-10	IV-11/IV-10	I-12/I-11	II-12/II-11	III-12/III-11	IV-12/IV-11	I-13/I-12	II-13/II-12	III-13/III-12	IV-13/IV-12
Ingreso nominal medio mensual	17,2	28,5	16,6	22,0	18,3	6,6	14,5	7,8	5,1	6,3	-3,8	1,7
Índice de Precios al Consumidor	9,2	9,4	9,0	5,6	4,0	3,7	3,2	3,8	2,3	1,4	2,8	4,2
Ingreso real medio mensual	7,3	18,5	7,0	15,6	13,7	2,8	10,9	3,8	2,7	4,8	-6,5	-2,3

Fuente: En base a datos de la Encuesta Continua de Empleo (ECE), de la Dirección General de Estadística, Encuestas y Censos (DGEEC).

GRAFICO I.6.: Promedio del ingreso mensual nominal y real. (% de Variación interanual).

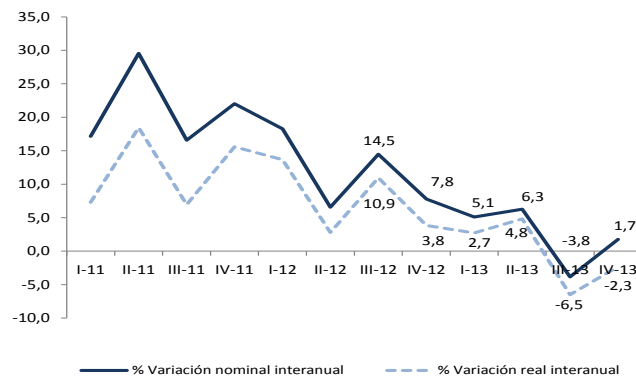

Fuente: En base a datos de la Encuesta Continua de Empleo (ECE), de la Dirección General de Estadística, Encuestas y Censos (DGEEC).

GRAFICO I.7.: Estimador Cifras de Negocios (ECN).

Sub-ramas comerciales

Índice real promedio móvil 12 meses - variación interanual de la serie original e interanual.

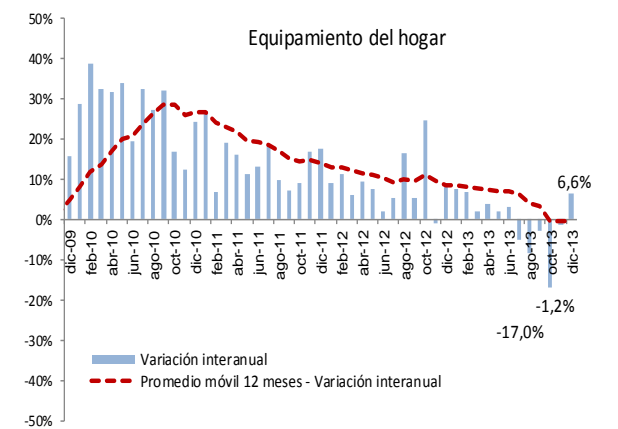
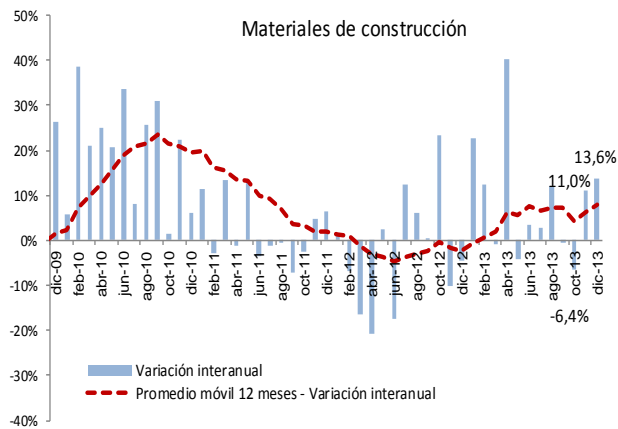
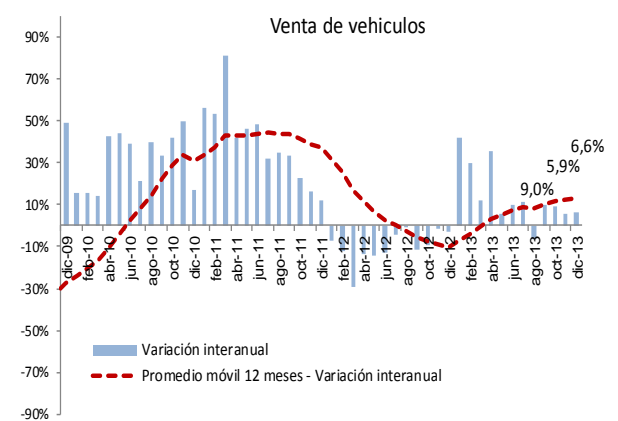
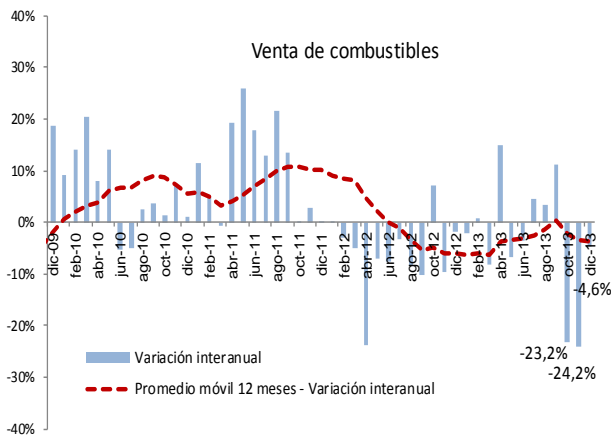
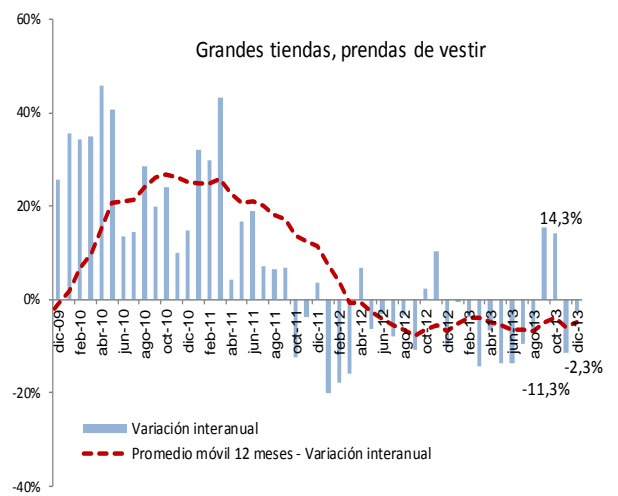
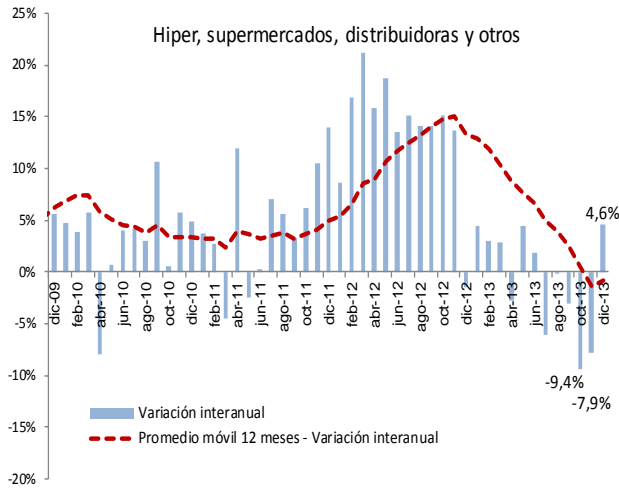

Fuente: Dpto. Cuentas Nacionales y Mercado Interno.

APÉNDICE

ESTADÍSTICO

(Notas Explicativas y Cuadros)

Notas explicativas del apéndice estadístico

Cuadros 1 al 17	Sector real: El objetivo básico de la presentación de los cuadros del sector real, es proporcionar una visión general del comportamiento económico de este sector de la economía, con énfasis en los indicadores macroeconómicos de síntesis, de salarios y de precios, que son los más utilizados por economistas e instituciones públicas y privadas, que buscan conocer los aspectos resaltantes del comportamiento global de la economía.
Cuadro 1	Producto interno bruto a precios de comprador por sectores económicos: Serie del producto interno bruto (PIB) y del valor agregado bruto por rama de actividad económica, en valores constantes de 1994. (Incluyendo las Binacionales).
Cuadro 2	Producto interno bruto a precios de comprador por sectores económicos: Serie del producto interno bruto (PIB) y del valor agregado bruto por rama de actividad económica, en valores corrientes. (Incluyendo las Binacionales).
Cuadro 3	Evolución del producto interno bruto a precios de comprador: Tasas de variación por rama de actividad económica y global en términos interanuales. (Incluyendo las Binacionales).
Cuadro 4	Estructura económica: Estructura productiva del valor agregado bruto por sectores económicos y por variaciones porcentuales.
Cuadro 5	Producto interno bruto por tipo de gasto. Millones de guaraníes corrientes y constantes (1994): Serie anual de los principales componentes del PIB por destino final. (Incluyendo las Binacionales).
Cuadros 6 y 6 (continuación)	Producto interno bruto trimestral por sectores económicos. Serie del producto interno bruto trimestral por rama de actividad económica, en valores constantes de 1994. Evolución del producto interno bruto trimestral: Tasas de variación por rama de actividad económica y global en términos interanuales. (Incluyendo las Binacionales).
Cuadros 7 y 7 (continuación)	Producto interno bruto trimestral por tipo de gasto. Serie del producto interno bruto trimestral por tipo de gasto, en valores constantes de 1994. Evolución del producto interno bruto trimestral: Tasas de variación tipo de gasto y global en términos interanuales. (Incluyendo las Binacionales).
Cuadro 8	Producto interno bruto a precios de comprador, producto interno bruto por habitante: Estos indicadores están expresados en dólares corrientes y en dólares constantes del año 1994, en la serie histórica 1991 en adelante. (Incluyendo las Binacionales).
Cuadro 9	Indicador Mensual de la Actividad Económica del Paraguay (IMAEP): Serie del Indicador Mensual de la Actividad Económica del Paraguay (IMAEP). Este indicador pretende entregar señales en el corto plazo sobre la evolución de la economía en términos constantes. Su período base es el año 1994, - Año 1994 = 100 - . El IMAEP incorpora información preliminar y no incluye la totalidad de las informaciones para las actividades económicas que integran el Producto Interno Bruto, por lo que debe considerarse como un indicador de tendencia o dirección de la economía paraguaya en el corto plazo. Los índices publicados en forma mensual sufren de modificaciones periódicas producto de la actualización de los datos, dada que estos no se agotan en el momento de su publicación.
Cuadro 10	Estimador Cifras De Negocios (ECN): el ECN pretende entregar señales en el corto plazo sobre la evolución de las ventas de algunas Ramas de Actividad Económica en términos agregados, como la Industria Manufacturera, el Comercio y demás Servicios, compilando información sobre el comportamiento de las ventas de las empresas de mayor envergadura en cada sector económico incluido en el Indicador. El ECN se entrega a nivel global permitiendo que obren las compensaciones de los sesgos inevitables que existen en las series de corto plazo. Este indicador no pretende constituirse, ni sustituir al cálculo del PIB, el cual es el agregado macroeconómico de mayor importancia para interpretar el comportamiento de la economía.
Cuadro 10 a	Estimador Cifras de Negocios (ECN)- Índice Real Sub-ramas comerciales: Los índices del Estimador Cifras de Negocios desagregados por sub-ramas comerciales, pretende entregar señales de la evolución de las ventas en términos reales de las siguientes sub-ramas comerciales: Hiper, supermercados, distribuidoras y otros; Grandes tiendas, prendas de vestir; Equipamientos para el hogar; Venta de vehículos; Venta de combustibles; Productos farmacéuticos y la Venta de gas. Estos índices reales se encuentran enmarcados dentro de la metodología y cobertura muestral descriptas en la Metodología del Estimador Cifras de Negocios.

Cuadro 11	Evolución del salario mínimo legal: Serie del salario mínimo legal establecido por Decreto del Poder Ejecutivo en guaraníes corrientes y en guaraníes constantes de 1980. Así como también en forma de índice tanto en términos nominales como reales (base 1980=100), calculado utilizando el índice de precio al consumidor (IPC).
Cuadro 12	Índice de sueldos y salarios: Evolución del índice nominal de sueldos y salarios, a nivel general así como también de las principales ramas de actividad económica del país, tanto de empresas del sector público como del privado. Para el cálculo del índice se toma como período base el año 2001 - Año base 2001=100.
Cuadro 13	Índice nominal de tarifas y precios: Índices de precios correspondiente a servicios básicos (electricidad, agua y teléfono), combustibles (nafta común, nafta súper y gasoil), y tarifa de pasaje urbano del Área Metropolitana de Asunción.
Cuadro 14	Índice de precios al consumidor (IPC): Por principales agrupaciones y a nivel general. Este índice mide las variaciones de precios a lo largo del tiempo de una canasta de consumo fija, correspondiente al Área Metropolitana de Asunción, (base 2007=100) y con una muestra representativa de 450 productos, clasificados por finalidad de gastos del consumo. Las variaciones del índice general se presentan en forma mensual, acumulada e interanual.
Cuadro 14a	Índice de Precios al Consumidor (IPC). Inflación total, inflación bienes transables s/fyv, inflación bienes no transables, inflación bienes nacional, e inflación bienes importados s/fyv.: Evolución de los índices de precios de la canasta según sea todos los bienes transados en la economía, y excluyendo de estos bienes las frutas y verduras. Evolución de los índices de precios de la canasta según sean los bienes nacionales, y los bienes de origen importado excluyendo las frutas y verduras.
Cuadro 14b	Índice de Precios al Consumidor (IPC). Inflación total, inflación bienes alimenticios, inflación bienes alimenticios s/fyv, inflación bienes distintos de alimentos, inflación total de bienes, inflación de servicios, inflación de renta, e inflación servicios y renta. Evolución del índice de precios de los bienes alimenticios, bienes alimenticios excluyendo las frutas y verduras, bienes distintos de los alimentos, y el índice total de bienes. Evolución del índice de precios de los servicios, renta (alquiler), y el índice total de servicios y renta.
Cuadro 14c	Índice de Precios al Consumidor (IPC). Bienes y Servicios Administrados. Serie empalmada de la Evolución de los Bienes y Servicios Administrados, IPC de los Bienes Libres e Índice General.
Cuadro 15	Índice de precios al consumidor. Inflación total, inflación subyacente y subyacente (XI). Subyacente: excluye de la canasta del IPC las frutas y verduras. Subyacente (XI): además de excluir a las frutas y verduras no incorpora los servicios tarifados y combustibles.
Cuadros 16 y 16 (continuación)	Índice de precios al consumidor (IPC): Por principales grupos dentro de cada agrupación. Se presentan los índices a nivel de 20 grupos, dentro de las 9 principales agrupaciones.
Cuadro 17	Índice de precios del productor (IPP): Serie del Índice de Precios del Productor (IPP) de cobertura nacional, que mide la evolución de precios de bienes transados en la economía en el primer canal de comercialización. Incluye bienes nacionales como bienes importados. La agregación del IPP se realizó de acuerdo a la Clasificación Central de Productos (CPC), basado fundamentalmente en las características físicas de los bienes.
Cuadros 18 al 29	Sector monetario: Las variables monetarias presentan los datos financieros de una economía de manera a facilitar el análisis de los pasivos monetarios del país, en particular, la evaluación del comportamiento de los agregados monetarios y su interacción con la actividad económica en general. Además, los datos monetarios revisten particular importancia porque facilitan la formulación, ejecución y supervisión de la política monetaria y con ello poder anticipar los efectos reales o nominales de la implementación de las distintas medidas de política económica adoptadas. Los datos referidos a variables monetarias se basan en las cuentas del “Panorama Monetario” que consolida las cuentas del Banco Central y las del Sistema Bancario. Estas variables reflejan la cantidad de pasivos monetarios del país y cuáles son las fuentes de cambio (expansión ó contracción). También sirven para reflejar el grado de profundización financiera de la economía a fin de determinar la importancia relativa de las unidades institucionales creadoras de “pasivos monetarios”.

Cuadro 18	<p>Balance monetario del Banco Central del Paraguay (BCP):</p> <p>Activos internacionales netos: Activos en el exterior del BCP menos los pasivos del BCP con el exterior.</p> <p>Los activos internos netos Comprenden:</p> <ul style="list-style-type: none">✓ Crédito neto al sector público: Créditos menos los depósitos al gobierno general y al resto del sector público. El gobierno general incluye la administración central, las entidades descentralizadas y la seguridad social. El resto del sector público incluye a las empresas públicas y a los gobiernos locales.✓ Crédito neto al sistema bancario: Préstamos menos los depósitos del sistema bancario con el BCP.✓ Instrumento de regulación monetaria (IRM): Títulos-valores de deuda emitidos por el BCP, tales como letras de regulación monetaria y cartas de compromiso y call money pasivo.✓ Call money pasivo: Instrumento de deuda de corto plazo del BCP.✓ Otros activos y pasivos: Cuenta capital y reservas del BCP, crédito neto al resto del sistema financiero, pasivos externos de mediano y largo plazo y los activos y pasivos no clasificados. <p>Billetes y monedas en circulación (M0): Billetes y monedas emitidos por el BCP y en circulación en la economía.</p> <p>Reservas bancarias: Depósitos bancarios en moneda nacional en el BCP y los depósitos de encaje legal en moneda nacional de las empresas financieras en el BCP.</p> <p>Base monetaria: Billetes y monedas en circulación (M0) y las reservas bancarias en el BCP.</p>
Cuadros 19a y 19b	<p>Instrumentos de regulación monetaria: Comprende montos y tasas de colocación, según plazos, así como también el rendimiento promedio ponderado de dichos instrumentos.</p>
Cuadro 20	<p>Operaciones cambiarias del Banco Central del Paraguay: Operaciones de compra y venta de divisas del BCP al sector financiero, sector público y otras operaciones (entidades binacionales, organismos multilaterales).</p>
Cuadro 21	<p>Agregados monetarios:</p> <p>Base Monetaria (BM): Billetes y monedas en circulación (M0) y las reservas bancarias en el BCP.</p> <p>Billetes y Monedas en Circulación (M0): Billetes y monedas emitidos por el BCP y en circulación en la economía.</p> <p>Medio Circulante (M1): Billetes y monedas en poder del público y los depósitos en cuenta corriente del sector privado. Los billetes y monedas en poder de público lo constituyen los billetes y monedas en circulación menos el efectivo en poder de los bancos.</p> <p>Depósitos de ahorro: Depósitos a la vista del sector privado en el sistema bancario.</p> <p>Depósitos a plazo: Depósitos del sector privado a plazo en el sistema bancario, basados en la emisión de instrumentos no negociables.</p> <p>Certificados de depósitos de ahorro (CDA): Certificados de depósitos del sector privado negociables con endoso emitidos por el sistema bancario y las empresas financieras.</p> <p>Oferta Monetaria (M2): Medio circulante (M1) y el cuasidinero. Este último, comprende los depósitos de ahorro, depósitos a plazo y los certificados de depósitos de ahorro.</p> <p>Depósitos en moneda extranjera: Depósitos en moneda extranjera del sector privado, ya sean en cuenta corriente, a la vista o a plazos.</p> <p>Oferta monetaria ampliada (M3): Oferta monetaria (M2), más los depósitos en moneda extranjera.</p>
Cuadro 22	<p>Agregados monetarios: Las tasas de variación mensual e interanual de los diferentes agregados monetarios (BM, M0, M1, M2, M3).</p>
Cuadro 23	<p>Depósitos del sector privado en el sistema bancario: Depósitos del sector privado tanto en moneda nacional como extranjera y su participación porcentual sobre el total de depósitos expresados en moneda nacional. Los depósitos en moneda nacional son los captados tanto por los bancos como por las empresas financieras. Los depósitos en moneda extranjera son los captados solamente por los bancos.</p>
Cuadro 24	<p>Depósitos totales en el sistema bancario: Depósitos del sector privado y del sector público tanto en moneda nacional como extranjera y su participación porcentual sobre el total de depósitos expresados en moneda nacional.</p>
Cuadro 25	<p>Crédito del sector bancario al sector privado: Total de saldos de los créditos, tanto en moneda nacional como en moneda extranjera, otorgados por el sistema bancario al sector privado.</p>
Cuadro 26	<p>Variación del crédito y depósitos del sector privado en el sistema bancario: Las variaciones mensuales e interanuales de los créditos y depósitos, tanto en moneda nacional como extranjera y totales</p>
Cuadro 27	<p>Gastos de la política Monetaria del BCP: Incluyen las remuneraciones por IRM y de encaje legal, además de producción de instrumentos de política y otros gastos financieros, en millones de guaraníes.</p>
Cuadro 28	<p>Posición del BCP ante el sistema financiero: Registra los créditos otorgados por el BCP al sistema financiero y los depósitos que estas entidades mantienen en el BCP. La posición neta, si es negativa son obligaciones que el BCP tiene con el sistema financiero, en cambio, si es positiva sería los compromisos del sistema financiero con el BCP.</p>

Cuadro 29	Variación del crédito y depósitos del sector privado en el sistema bancario en moneda extranjera: Las variaciones mensuales e interanuales de los créditos y depósitos en moneda extranjera.
Cuadros 30 al 33	Sector financiero: Proveen información al público respecto al desenvolvimiento de los bancos y otras entidades financieras del sistema financiero nacional. Así se provee información respecto a depósitos y créditos al sector privado, tasas de interés de los bancos y empresas financieras y evolución de la comercialización de valores financieros en la bolsa de valores.
Cuadros 30 y 30 (continuación)	Tasas efectivas de interés: Promedio mensual de tasas activas y pasivas en porcentaje anual, en moneda nacional y extranjera, elaborados en base a informes mensuales recibidos de la Superintendencia de Bancos. Adicionalmente, se calcula el margen de intermediación o spread bancario, definido como la diferencia entre tasas activas y pasivas, además del call interbancario y del BCP, esto último solamente en moneda nacional.
Cuadro 31	Operaciones de la bolsa de valores de Asunción: Total de operaciones de la Bolsa de Valores de Asunción agrupados por instrumentos transados.
Cuadro 32	Principales indicadores del sistema bancario: Ratios mensuales de morosidad, solvencia, rentabilidad, eficiencia, liquidez e intermediación del sistema bancario nacional, elaborados en base a los balances consolidados de los bancos, proveídos por la Superintendencia de Bancos.
Cuadro 33	Principales indicadores de las empresas financieras: Ratios mensuales de morosidad, solvencia, rentabilidad, eficiencia, liquidez e intermediación de las empresas financieras, elaborados en base a los balances consolidados de las empresas, proveídos por la Superintendencia de Bancos.
Cuadros 34 al 36	Sector fiscal: Se presenta el comportamiento de los gastos e ingresos de la Administración Central, así como el resultado fiscal (déficit/superávit). Al mismo tiempo se cuantifican las fuentes de financiamiento más importantes, como ser la deuda interna y la evolución de los depósitos del mismo en el BCP.
Cuadro 34	Deuda interna del sector público y privado con el Banco Central del Paraguay: Saldos de deudas con el BCP de las distintas instituciones (ministerios, entidades descentralizadas, gobiernos locales, empresas públicas y entidades del sector público financiero), tanto en moneda nacional como en moneda extranjera. Se utiliza el tipo de cambio contable del BCP de fin de mes.
Cuadro 35	Depósitos del sector público no financiero en el Banco Central del Paraguay: Depósitos que cada una de las instituciones del sector público tiene con el BCP, incluyendo depósitos en dólares al tipo de cambio contable del BCP a fin de mes.
Cuadro 36	Ejecución presupuestaria del Gobierno Central: Presentación de lo recaudado/obligado, elaborado a partir de informes del Ministerio de Hacienda. Se detallan los principales ingresos recaudados y gastos obligados del Gobierno Central, el total de los mismos y el déficit o superávit.
Cuadros 37 al 55	Sector externo: La economía Internacional puede ser dividida en dos grandes subcampos: el comercio internacional y las finanzas internacionales. El comercio internacional considera las transacciones reales de la economía internacional que implican movimiento físico de bienes o un compromiso tangible de recursos. El análisis financiero internacional pone el acento en el lado monetario de la economía internacional. Los cuadros del sector externo tienen informaciones respecto a ambas áreas. Se presentan las transacciones externas (balanza de pagos), por un lado, y las tenencias de activos y pasivos financieros externos (posición de inversión internacional), por el otro. Luego se encuentran los cuadros de exportaciones e importaciones, precios internacionales de algunos productos básicos, la deuda pública externa, los ingresos de divisas generados por las empresas binacionales y la colocación de reservas internacionales, también se detalla el stock de reservas internacionales y finalmente se presenta el cuadro referente al tipo de cambio nominal y real.
Cuadros 37, 38, 39 y 40 (a y b)	Balanza de Pagos: Comprende la presentación normalizada, el resumen de la cuenta corriente por componentes normalizados y la presentación analítica.
Cuadros 41 y 42 (a y b)	Posición de inversión internacional (PII): es elaborada principalmente conforme con las directrices de la quinta edición del <i>Manual de Balanza de Pagos (MBP5)</i> del Fondo Monetario Internacional. Los datos de la PII son consistentes con los correspondientes rubros de la cuenta financiera de la balanza de pagos y comprenden en principio todos los activos y pasivos entre los residentes en Paraguay y los no residentes. Los activos son desagregados en inversión directa en el extranjero, inversión de cartera, instrumentos financieros derivados, otra inversión (dividida en créditos comerciales, préstamos, moneda y depósitos y otros activos), y activos de reserva. Los pasivos son desagregados en inversión directa en la economía declarante, inversión de cartera, instrumentos financieros derivados, y otra inversión (dividida en créditos comerciales, préstamos, moneda y depósitos y otros pasivos).
Cuadros 43, 44 y 45	Exportaciones: Son utilizados despachos finiquitados proveídos por la Dirección Nacional de Aduanas (DNA). Estos constituyen la fuente primaria de información utilizada para la elaboración de las estadísticas de exportación registrada.
Cuadro 46	Precios internacionales: Evolución de los precios internacionales de la soja, el algodón y petróleo tipo brend. En los dos primeros productos, se agregan columnas auxiliares de precio expresados en USD por toneladas y por barriles para hacerlos comparables. La información es extraída del servicio de información Reuters.

Cuadro 47	Importaciones: Clasificadas por países del Mercosur y del resto del mundo. Son utilizados despachos finiquitados proveídos por la Dirección Nacional de Aduanas (DNA). Estos constituyen la fuente primaria de información utilizada para la elaboración de las estadísticas de importación registrada.
Cuadro 48 a y 48 b	Importaciones por tipo de bienes: Son utilizados despachos finiquitados proveídos por la Dirección Nacional de Aduanas (DNA). Clasificados según su utilización (en miles de dólares FOB y en toneladas)
Cuadro 49	Ingreso de divisas – entidades binacionales: Flujo de divisas que las dos empresas hidroeléctricas binacionales: Itaipú y Yacyretá generan (concepto caja).
Cuadro 50 y 50 a	Activos de reservas internacionales: Las reservas internacionales netas son el resultado de la diferencia entre las reservas brutas y los pasivos de corto plazo del BCP con no residentes. Las reservas brutas comprenden oro, divisas (billetes y moneda extranjera, depósitos a la vista y a plazo) y otros activos de reserva (Derechos Especiales de Giro, saldos de la Asociación Latinoamericana de Integración (ALADI), inversiones en valores). Los saldos pasivos de corto plazo con no residentes derivados de las operaciones de ALADI constituyen los pasivos de corto plazo. También se registran los Derechos Especiales de Giro (DEG) y Tramo de Reserva en el FMI. Las reservas internacionales no denominadas en dólares de los EE.UU., se valoran a la cotización contable promedio de las divisas respecto al dólar, correspondiente al día hábil anterior a la fecha de referencia.
Cuadro 51	Intereses cobrados: El interés generado por las colocaciones del BCP de las reservas internacionales netas en el exterior.
Cuadro 52	Remesas familiares: Es el flujo de divisas que remiten los trabajadores paraguayos, que viven en el exterior, a sus familiares residentes en el país. El cuadro detalla la información tanto por los principales países de remisión como por mes. La fuente de estos datos son los formularios remitidos al Banco Central del Paraguay por los bancos, financieras y casas de cambio conforme a lo establecido por la Circular N° 207 del 24 de junio del 2003 de la Superintendencia de Bancos. La información contenida en este cuadro es parcial debido a que además de las instituciones financieras, existen otros medios de remisión de remesas familiares. Por esta razón la cobertura de la información no es total y se deben realizar cálculos adicionales antes de ingresar estas estadísticas a la Balanza de Pagos de Paraguay.
Cuadro 53	Deuda pública externa: La deuda pública externa de mediano y largo plazo (DPE) cubre los pasivos en posesión de no residentes que requieren del pago de los intereses y/o el principal en el futuro. La deuda pública incluye el Banco Central del Paraguay (BCP), gobierno general, empresas públicas no financieras, y empresas públicas financieras. Los pasivos incluidos en la DPE se refieren a préstamos e instrumentos contratados con un plazo de pago superior a un año. En principio, no existe deuda privada garantizada por el sector público. Toda la información es extraída de la base de datos compartida por el Ministerio de Hacienda y el Banco Central del Paraguay.
Cuadro 54	<p>Tipo de cambio nominal y real: A partir de abril de 2004, se incluye una serie modificada del índice de tipo de cambio efectivo real. La serie fue modificada para incorporar a la Zona Euro en reemplazo de Alemania. Así mismo, el nuevo indicador utiliza como año base el promedio del año 1995 y se calcula utilizando la metodología de paridad de poder de compra.</p> $ITCER = \sum_{i=1}^n ITCN_i * \frac{IPP_i^{e,xt}}{IPC_{py}} * \omega_i$ <p>En donde: ITCER: Índice del tipo de cambio efectivo real. ITCN_i: Índice del tipo de cambio nominal del guaraní con respecto a la moneda del país <i>i</i>. $IPP_i^{e,xt}$: Índice de precios del productor o al por mayor del país <i>i</i>. IPC_{py}: Índice de precios al consumidor del Paraguay. ω_i: Participación comercial del país <i>i</i> en el comercio del Paraguay, definido como $(M_i + X_i) / (M_t + X_t)$</p>
Cuadro 55	Volumen de compra / venta de divisas del mercado cambiario: Flujos de compra y venta de divisas entre los bancos, financieras, casas de cambio y particulares (personas naturales y jurídicas diferentes de las instituciones financieras). Están excluidas las transacciones de particulares entre sí. La fuente de información constituyen los bancos, financieras y casas de cambio; en ese sentido, hasta el 2002, la información era procesada y publicada por la Gerencia de Estudios Económicos, sin embargo, desde el 2003, ésta información es proveída por el Departamento de Operaciones de Mercado Abierto, de acuerdo con los datos transmitidos vía DATATEC y otros medios adicionales (fax o correo electrónico) utilizados por las instituciones declarantes y publicada por la Gerencia Estudios Económicos.

Apéndice estadístico

Cuadro N°

Nivel de actividad.

Producto interno bruto a precios de comprador por sectores económicos en valores constantes	1
Producto interno bruto a precios de comprador por sectores económicos en valores corrientes	2
Evolución del producto interno bruto por rama de actividad económica	3
Producto interno bruto a precios de comprador por sectores económicos en porcentaje	4
Producto interno bruto por tipo de gasto	5
Producto interno bruto trimestral por sectores económicos en valores constantes	6
Producto interno bruto trimestral por sectores económicos en variación porcentual (Cont.)	6 C
Producto interno bruto trimestral por tipo de gasto en valores constantes	7
Producto interno bruto trimestral por tipo de gasto en variación porcentual (Continuación)	7 C
Producto interno bruto a precios de comprador y por habitante	8
Indicador mensual de la actividad económica del Paraguay	9
Estimador cifras de negocios	10
Estimador cifras de negocios - Índice Real, Subramas comerciales	10 a

Precios y salarios.

Evolución del salario mínimo legal	11
Índice de sueldos y salarios	12
Índice nominal de tarifas y precios	13
Índice de precios al consumidor	14
Índice de precios al consumidor	14 a
Índice de precios al consumidor	14 b
Índice de precios al consumidor	14 c
Índice de precios al consumidor - Inflación total, inflación subyacente y subyacente (X1)	15
IPC - Principales grupos dentro de cada agrupación	16
IPC - Principales grupos dentro de cada agrupación (Continuación)	16 C
Índice de precios del productor	17

Indicadores monetarios.

Balance monetario del Banco Central del Paraguay	18
Instrumentos de regulación monetaria	19 a
Instrumentos de regulación monetaria	19 b
Operaciones cambiarias del Banco Central del Paraguay	20
Agregados monetarios - En millones de guaraníes	21
Agregados monetarios - Variación porcentual	22
Depósitos del sector privado en el sistema bancario	23
Depósitos totales en el sistema bancario	24
Crédito del sector bancario al sector privado	25
Variación del crédito y depósitos del sector privado en el sistema bancario	26
Gastos de Política monetaria	27
Posición del BCP ante el sistema financiero	28
Variación del crédito y depósitos del sector privado en el sistema bancario en moneda extranjera	29

Indicadores financieros.

Tasas efectivas de interés	30
Tasas efectivas de interés en moneda extranjera (Continuación)	30 C
Operaciones en la Bolsa de Valores de Asunción	31
Principales indicadores del sistema bancario nacional	32
Principales indicadores de las empresas financieras	33

Apéndice estadístico

Cuadro N°

Sector fiscal.

Deuda interna del sector público y privado con el Banco Central del Paraguay	34
Depósito del sector público no financiero en el Banco Central del Paraguay	35
Ejecución presupuestaria del Gobierno Central	36

Sector externo.

Balanza de pagos – Presentación normalizada	37 a
Balanza de pagos – Presentación normalizada	37 b
Balanza de pagos – Resumen de la cuenta corriente por componentes normalizados	38 a
Balanza de pagos – Resumen de la cuenta corriente por componentes normalizados	38 b
Balanza de pagos – Resumen de la cuenta de capital por componentes normalizados	39 a
Balanza de pagos – Resumen de la cuenta de capital por componentes normalizados	39 b
Balanza de pagos – Presentación analítica	40 a
Balanza de pagos – Presentación analítica	40 b
Posición de inversión internacional – Saldos a fin de período	41 a
Posición de inversión internacional – Saldos a fin de período	41 b
Posición de inversión internacional trimestral del Paraguay – Saldos y transacciones	42 a
Posición de inversión internacional trimestral del Paraguay – Saldos y transacciones	42 b
Exportaciones registradas por principales productos en miles de dólares	43
Exportaciones registradas por principales productos en toneladas	44
Exportaciones registradas por países	45
Precios internacionales de la soja, el algodón y el petróleo	46
Importaciones registradas por países	47
Importaciones por tipo de bienes	48 a
Importaciones por tipo de bienes	48 b
Entidades binacionales, ingreso de divisas	49
Reservas internacionales netas	50
Reservas internacionales netas	50 a
Intereses cobrados por colocaciones de las reservas internacionales netas	51
Remesas familiares, ingreso de divisas	52
Deuda pública externa	53
Tipo de cambio: nominal, real bilateral, y efectivo real	54
Volumen de compra y venta de divisas del mercado cambiario	55

Cuadro N° 1

Producto interno bruto a precios de comprador

Por sectores económicos.

En miles de guaraníes constantes de 1994.

Sector económico	2009	2010	2011	2012*	2013*	2014*
Agricultura	2.795.088.301	4.188.439.818	4.481.630.605	3.213.329.144	4.836.060.361	4.879.584.904
Ganadería	1.141.311.452	1.238.322.926	1.150.401.998	1.233.230.942	1.351.621.112	1.486.783.223
Explotación forestal	317.247.576	288.695.294	297.356.153	304.195.344	305.716.321	316.416.392
Pesca	14.335.498	13.762.078	14.037.319	14.252.090	14.470.147	14.691.540
Minería	19.371.725	19.991.620	21.051.176	21.366.944	22.221.621	22.999.378
Industria	2.311.686.882	2.456.949.913	2.418.699.460	2.530.912.197	2.731.734.184	2.929.690.493
Construcción	721.499.258	815.294.162	827.523.574	835.798.810	952.810.643	1.024.271.442
Total producción de bienes	7.320.540.690	9.021.455.810	9.210.700.284	8.153.085.470	10.214.634.390	10.674.437.373
Electricidad y agua	338.929.146	356.214.532	387.205.197	414.309.561	437.096.587	461.136.899
Transportes	697.936.949	746.792.535	765.462.348	773.882.434	928.658.921	984.378.456
Comunicaciones	780.876.586	829.290.935	953.684.575	1.078.617.254	1.186.478.979	1.301.567.440
Comercio	3.238.306.494	3.590.360.636	3.698.071.455	3.601.921.597	3.980.123.365	4.121.197.074
Finanzas	459.879.669	515.065.229	604.171.514	682.713.811	748.254.337	815.597.227
Viviendas	316.603.627	321.352.682	328.554.781	336.768.651	345.187.867	353.817.563
Servicios a las empresas	504.159.088	535.921.111	557.357.955	572.963.978	658.908.574	691.854.003
Hoteles y restaurantes	203.260.903	220.538.080	233.770.365	244.290.031	263.833.233	279.663.227
Servicios a los hogares	1.081.672.470	1.124.939.368	1.198.060.427	1.225.615.817	1.268.512.371	1.331.937.989
Gobierno general	1.417.775.460	1.602.086.271	1.698.211.447	2.131.255.366	2.280.443.242	2.383.063.188
Total producción de servicios	9.039.400.392	9.842.561.379	10.424.550.064	11.062.338.500	12.097.497.476	12.724.213.068
Valor agregado bruto	16.359.941.083	18.864.017.189	19.635.250.348	19.215.423.970	22.312.131.866	23.398.650.441
Impuestos a los productos	1.398.079.275	1.565.848.788	1.612.824.252	1.607.985.779	1.728.584.712	1.809.828.194
Producto interno bruto a precios de comprador	17.758.020.358	20.429.865.977	21.248.074.600	20.823.409.749	24.040.716.578	25.208.478.635
Binacionales**	2.524.232.039	2.507.942.035	2.685.786.437	2.813.918.446	2.799.848.854	2.911.842.808
PIB con Binacionales	20.282.252.397	22.937.808.012	23.933.861.037	23.637.328.195	26.840.565.432	28.120.321.443

Fuente: Sub Gerencia General de Política Monetaria, Departamento de Cuentas Nacionales y Mercado Interno.

* Cifras preliminares.

** La producción de Itaipú Binacional es considerada en las Cuentas Nacionales de Paraguay desde el año 1985, mientras que la producción de Yacyreta es considerada desde el año 199

Cuadro N° 2

Producto interno bruto a precios de comprador

Por sectores económicos.

En miles de guaraníes corrientes.

Sector económico	2009	2010	2011	2012*	2013*	2014*
Agricultura	8.335.012.443	12.633.961.461	13.818.294.056	10.745.494.762		
Ganadería	4.112.380.876	5.476.888.027	5.863.813.444	5.350.637.443		
Explotación forestal	1.168.031.380	1.185.738.278	1.412.898.592	1.626.469.598		
Pesca	42.228.421	42.765.138	48.850.554	47.355.557		
Minería	105.666.090	114.668.386	135.991.087	149.840.045		
Industria	9.186.731.646	10.614.479.183	11.535.717.760	11.941.010.429		
Construcción	4.625.127.593	5.844.914.292	7.096.013.839	7.678.037.018		
Total producción de bienes	27.575.178.449	35.913.414.765	39.911.579.333	37.538.844.852		
Electricidad y agua	1.084.551.393	1.145.572.581	1.235.557.932	1.294.981.197		
Transportes	2.925.393.250	2.994.013.220	3.075.203.123	3.332.663.620		
Comunicaciones	2.239.010.619	2.476.344.685	2.661.748.034	3.018.406.449		
Comercio	12.734.612.526	14.963.169.718	15.951.715.183	15.367.869.850		
Finanzas	2.505.686.113	3.393.366.446	4.345.943.290	5.212.198.246		
Viviendas	778.685.231	829.339.807	895.216.018	1.000.094.546		
Servicios a las empresas	1.828.892.209	2.060.887.564	2.361.739.258	2.493.632.560		
Hoteles y restaurantes	789.439.556	924.522.850	1.050.530.212	1.120.224.495		
Servicios a los hogares	4.118.939.791	4.497.557.226	5.230.726.477	5.627.251.361		
Gobierno general	7.480.786.399	8.523.938.468	10.363.480.479	13.381.185.939		
Total producción de servicios	36.485.997.087	41.808.712.565	47.171.860.006	51.848.508.263		
Valor agregado bruto	64.061.175.536	77.722.127.331	87.083.439.339	89.387.353.115		
Impuestos a los productos	6.919.233.568	9.085.445.889	10.284.863.597	10.695.821.623		
Producto interno bruto a precios de comprador	70.980.409.104	86.807.573.219	97.368.302.936	100.083.174.738		
Binacionales	8.136.761.073	8.126.681.994	7.834.910.994	8.749.085.591		
PIB con Binacionales	79.117.170.177	94.934.255.214	105.203.213.930	108.832.260.329	128.896.358.179	141.794.232.527

Fuente: Sub Gerencia General de Política Monetaria, Departamento de Cuentas Nacionales y Mercado Interno.

* Cifras preliminares.

Cuadro N° 3

**Evolución del producto interno bruto
Por rama de actividad económica.
Variación porcentual.**

Sector Económico	2006	2007	2008	2009	2010	2011	2012*	2013**	2014**
Agricultura	1,2	24,1	10,5	-25,0	49,8	7,0	-28,3	50,5	0,9
Ganadería	10,6	-6,8	6,5	4,8	8,5	-7,1	7,2	9,6	10,0
Explotación forestal	2,0	2,5	4,1	-4,3	-9,0	3,0	2,3	0,5	3,5
Caza y pesca	1,5	1,0	1,0	1,5	-4,0	2,0	1,5	1,5	1,5
Minería	-2,2	3,5	5,0	3,0	3,2	5,3	1,5	4,0	3,5
Industria	2,5	-1,2	2,0	-0,8	6,3	-1,6	4,6	7,9	7,2
Construcción	-3,5	7,2	11,0	2,0	13,0	1,5	1,0	14,0	7,5
Total producción de bienes	2,6	8,6	7,2	-10,9	23,2	2,1	-11,5	25,3	4,5
Electricidad y agua	8,5	5,9	3,5	4,8	5,1	8,7	7,0	5,5	5,5
Transportes	7,7	9,5	5,5	-10,5	7,0	2,5	1,1	20,0	6,0
Comunicaciones	14,0	12,0	4,8	4,4	6,2	15,0	13,1	10,0	9,7
Comercio	5,8	5,2	4,1	-3,4	10,9	3,0	-2,6	10,5	3,5
Finanzas	5,1	5,3	18,9	6,6	12,0	17,3	13,0	9,6	9,0
Viviendas	2,0	1,8	1,8	1,7	1,5	2,2	2,5	2,5	2,5
Servicios a las empresas	4,5	4,1	3,0	12,4	6,3	4,0	2,8	15,0	5,0
Hoteles y restaurantes	1,5	3,5	5,1	0,5	8,5	6,0	4,5	8,0	6,0
Servicios a los hogares	4,2	3,0	4,5	7,0	4,0	6,5	2,3	3,5	5,0
Gobierno general	4,5	5,0	3,5	15,2	13,0	6,0	25,5	7,0	4,5
Total producción de servicios	5,9	5,6	4,7	2,3	8,9	5,9	6,1	9,4	5,2
Valor agregado bruto	4,3	7,0	5,9	-4,1	15,3	4,1	-2,1	16,1	4,9
Impuestos a los productos	4,3	5,0	5,0	-1,0	12,0	3,0	-0,3	7,5	4,7
Producto interno bruto a precios de comprador	4,3	6,8	5,8	-3,8	15,0	4,0	-2,0	15,5	4,9
Binacionales	8,0	-3,4	10,2	-4,8	-0,6	7,1	4,8	-0,5	4,0
PIB con Binacionales	4,8	5,4	6,4	-4,0	13,1	4,3	-1,2	13,6	4,8

Fuente: Sub Gerencia General de Política Monetaria, Departamento de Cuentas Nacionales y Mercado Interno.

* Cifras preliminares.

** Proyección

Cuadro N° 4

Producto interno bruto a precios de comprador
 Por sectores económicos.
 Estructura económica (%)

Sector económico	2006	2007	2008	2009	2010	2011	2012*	2013*	2014*
Agricultura	14,4	17,0	17,6	13,8	18,3	18,7	13,6	18,0	17,4
Ganadería	5,8	5,1	5,2	5,6	5,4	4,8	5,2	5,0	5,3
Explotación forestal	1,6	1,6	1,6	1,6	1,3	1,2	1,3	1,1	1,1
Pesca	0,1	0,1	0,1	0,1	0,1	0,1	0,1	0,1	0,1
Minería	0,1	0,1	0,1	0,1	0,1	0,1	0,1	0,1	0,1
Industria	12,3	11,5	11,0	11,4	10,7	10,1	10,7	10,2	10,4
Construcción	3,2	3,2	3,3	3,6	3,6	3,5	3,5	3,5	3,6
Total producción de bienes	37,5	38,6	38,9	36,1	39,3	38,5	34,5	38,1	38,0
Electricidad y agua	1,6	1,6	1,5	1,7	1,6	1,6	1,8	1,6	1,6
Transportes	3,6	3,7	3,7	3,4	3,3	3,2	3,3	3,5	3,5
Comunicaciones	3,4	3,6	3,5	3,9	3,6	4,0	4,6	4,4	4,6
Comercio	16,3	16,2	15,9	16,0	15,7	15,5	15,2	14,8	14,7
Finanzas	1,8	1,8	2,0	2,3	2,2	2,5	2,9	2,8	2,9
Viviendas	1,6	1,5	1,5	1,6	1,4	1,4	1,4	1,3	1,3
Servicios a las empresas	2,2	2,2	2,1	2,5	2,3	2,3	2,4	2,5	2,5
Hoteles y restaurantes	1,0	1,0	1,0	1,0	1,0	1,0	1,0	1,0	1,0
Servicios a los hogares	5,0	4,9	4,8	5,3	4,9	5,0	5,2	4,7	4,7
Gobierno general	6,1	6,0	5,8	7,0	7,0	7,1	9,0	8,5	8,5
Total producción de servicios	42,5	42,5	41,8	44,6	42,9	43,6	46,8	45,1	45,2
Valor agregado bruto	80,0	81,1	80,8	80,7	82,2	82,0	81,3	83,1	83,2
Impuestos a los productos	6,8	6,8	6,7	6,9	6,8	6,7	6,8	6,4	6,4
Producto interno bruto a precios de comprador	86,8	87,9	87,4	87,6	89,1	88,8	88,1	89,6	89,6
Binacionales	13,2	12,1	12,6	12,4	10,9	11,2	11,9	10,4	10,4
PIB con Binacionales	100,0	100,0	100,0	100,0	100,0	100,0	100,0	100,0	100,0

Fuente: Sub Gerencia General de Política Monetaria, Departamento de Cuentas Nacionales y Mercado Interno.

* Cifras preliminares.

Cuadro N° 5

Producto interno bruto por tipo de gasto (Incluye binacionales)

En miles de guaraníes corrientes

Componentes	2009	2010	2011	2012*	2013*	2014*
Consumo Total	62.830.969.383	76.138.568.719	84.895.702.485	89.020.509.443		
Consumo Privado	54.189.168.830	66.221.927.238	73.739.480.819	75.251.500.663		
Consumo Público	8.641.800.554	9.916.641.481	11.156.221.666	13.769.008.780		
Formación Bruta de Capital	10.911.498.121	15.404.420.473	17.632.737.169	16.875.028.866		
Formación Bruta de Capital Fijo	10.684.752.928	15.049.468.951	17.231.641.949	16.484.081.356		
Variación de Existencias	226.745.193	354.951.522	401.095.220	390.947.511		
Exportaciones de Bienes y Servicios	40.777.110.199	52.307.102.315	55.377.853.557	55.834.488.383		
Importaciones de Bienes y Servicios	35.402.407.528	48.915.836.293	52.703.079.281	52.897.766.363		
Producto Interno Bruto	79.117.170.175	94.934.255.214	105.203.213.930	108.832.260.329	128.896.358.179	141.794.232.527

En miles de guaraníes constantes de 1994

Componentes	2009	2010	2011	2012*	2013*	2014*
Consumo Total	15.202.428.802	17.235.770.293	18.189.271.141	18.764.538.586	20.389.100.439	21.581.493.893
Consumo Privado	13.500.379.788	15.329.475.397	16.181.942.615	16.335.671.070	17.773.210.124	18.792.954.818
Consumo Público	1.702.049.014	1.906.294.896	2.007.328.525	2.428.867.516	2.615.890.314	2.788.539.075
Formación Bruta de Capital	3.682.082.067	4.518.916.326	5.006.761.152	4.628.899.801	5.399.991.268	5.858.486.097
Formación Bruta de Capital Fijo	3.496.218.560	4.255.031.468	4.723.084.930	4.359.407.390	4.977.039.189	5.380.179.364
Variación de Existencias	185.863.507	263.884.857	283.676.222	269.492.411	422.952.078	478.306.734
Exportaciones de Bienes y Servicios	11.416.367.719	13.686.537.627	14.538.727.456	13.561.757.065	15.946.777.908	17.542.870.787
Importaciones de Bienes y Servicios	10.018.626.189	12.503.416.234	13.800.898.711	13.317.867.256	14.895.304.182	16.862.529.334
Producto Interno Bruto	20.282.252.398	22.937.808.012	23.933.861.037	23.637.328.195	26.840.565.432	28.120.321.443

Fuente: Sub Gerencia General de Política Monetaria, Departamento de Cuentas Nacionales y Mercado Interno.

* Cifras preliminares.

Cuadro N° 6

Producto interno bruto trimestral (Incluye binacionales)

Por sectores económicos.

En miles de guaraníes constantes de 1994.

Año		Agricultura	Ganadería forestal y pesca	Minería e industria manufacturera	Electricidad y agua	Construcción	Servicios	Valor agregado bruto a precios básicos	Impuestos a los productos	PIB a precios de comprador
2009	I	750.714.369	328.032.938	560.593.757	720.185.772	162.589.205	2.012.872.726	4.534.988.768	338.058.083	4.873.046.851
	II	673.297.998	350.053.310	542.058.595	695.894.991	165.970.263	2.080.152.904	4.507.428.061	332.689.354	4.840.117.416
	III	603.769.815	421.185.783	574.716.441	729.851.650	201.721.988	2.165.112.486	4.696.358.163	349.254.004	5.045.612.168
	IV	767.306.119	373.622.494	653.689.813	717.228.772	191.217.802	2.442.333.131	5.145.398.130	378.077.834	5.523.475.964
	Total	2.795.088.301	1.472.894.526	2.331.058.606	2.863.161.185	721.499.258	8.700.471.247	18.884.173.123	1.398.079.275	20.282.252.398
2010	I	1.185.115.770	336.113.413	607.606.278	659.012.382	194.649.242	2.177.460.506	5.159.957.591	374.834.164	5.534.791.755
	II	1.002.784.006	365.242.169	582.540.978	698.269.019	207.664.411	2.295.443.585	5.151.944.169	381.261.501	5.533.205.670
	III	844.493.841	441.182.992	611.377.283	724.805.827	223.148.742	2.353.161.354	5.198.170.039	391.163.649	5.589.333.688
	IV	1.156.046.201	398.241.722	675.416.994	782.069.339	189.831.766	2.660.281.402	5.861.887.425	418.589.474	6.280.476.899
	Total	4.188.439.818	1.540.780.297	2.476.941.533	2.864.156.568	815.294.162	9.486.346.847	21.371.959.224	1.565.848.788	22.937.808.012
2011	I	1.273.097.629	330.765.581	616.673.018	784.031.130	177.690.885	2.334.968.497	5.517.226.742	397.732.106	5.914.958.848
	II	1.070.806.936	358.896.972	583.748.930	760.575.458	191.268.394	2.445.116.800	5.410.413.489	391.284.570	5.801.698.059
	III	896.042.209	431.077.318	595.028.393	760.617.899	228.958.288	2.465.093.803	5.376.817.909	394.710.368	5.771.528.277
	IV	1.241.683.831	341.055.599	644.300.295	767.372.839	229.606.006	2.792.165.768	6.016.184.338	429.097.207	6.445.281.546
	Total	4.481.630.605	1.461.795.470	2.439.750.636	3.072.597.326	827.523.574	10.037.344.867	22.320.642.478	1.612.824.252	23.933.466.730
2012(*)	I	910.015.571	317.972.334	622.639.168	824.431.598	175.588.204	2.490.823.922	5.341.470.798	392.165.956	5.733.636.754
	II	766.896.882	346.446.267	593.052.642	822.614.578	183.433.664	2.564.116.574	5.276.560.607	389.594.697	5.666.155.304
	III	654.992.468	473.301.514	645.592.103	797.519.406	238.332.904	2.642.899.643	5.452.638.038	400.336.805	5.852.974.843
	IV	881.424.223	413.958.260	690.995.227	783.662.426	238.444.038	2.950.188.800	5.958.672.973	425.888.321	6.384.561.294
	Total	3.213.329.144	1.551.678.376	2.552.279.140	3.228.228.007	835.798.810	10.648.028.939	22.029.342.416	1.607.985.779	23.637.328.195
2013(*)	I	1.411.696.677	355.344.179	672.167.601	833.342.777	200.387.856	2.767.198.763	6.240.137.853	401.947.425	6.642.085.278
	II	1.187.546.100	377.042.133	641.423.577	829.187.562	205.442.965	2.853.194.216	6.093.836.552	414.696.252	6.508.532.804
	III	994.569.518	511.040.824	720.277.982	785.622.040	248.654.242	2.920.617.926	6.180.782.532	425.678.413	6.606.460.945

Fuente: Sub Gerencia General de Política Monetaria, Departamento de Cuentas Nacionales y Mercado Interno.

(*) Cifras preliminares.

Cuadro N° 6 (Continuación)

Producto interno bruto trimestral (Incluye binacionales)

Por sectores económicos.

Variación porcentual interanual.

Año		Agricultura	Ganadería forestal y pesca	Minería e industria manufacturera	Electricidad y agua	Construcción	Servicios	Valor agregado bruto a precios básicos	Impuestos a los productos	PIB a precios de comprador
2009	I	-27,1	3,6	-6,5	-1,1	-8,1	4,2	-5,2	-2,8	-5,0
	II	-26,2	-6,6	-10,1	-8,7	-8,1	1,0	-7,9	-4,8	-7,7
	III	-20,9	8,7	0,4	-2,7	8,6	0,8	-2,3	-0,7	-2,2
	IV	-24,9	5,0	13,9	-2,3	16,6	2,8	-1,5	4,0	-1,2
	Total	-25,0	2,7	-0,8	-3,8	2,0	2,2	-4,2	-1,0	-4,0
2010	I	57,9	2,5	8,4	-8,5	19,7	8,2	13,8	10,9	13,6
	II	48,9	4,3	7,5	0,3	25,1	10,3	14,3	14,6	14,3
	III	39,9	4,7	6,4	-0,7	10,6	8,7	10,7	12,0	10,8
	IV	50,7	6,6	3,3	9,0	-0,7	8,9	13,9	10,7	13,7
	Total	49,8	4,6	6,3	0,0	13,0	9,0	13,2	12,0	13,1
2011	I	7,4	-1,6	1,5	19,0	-8,7	7,2	6,9	6,1	6,9
	II	6,8	-1,7	0,2	8,9	-7,9	6,5	5,0	2,6	4,9
	III	6,1	-2,3	-2,7	5,0	2,6	4,8	3,4	0,9	3,3
	IV	7,4	-14,4	-4,6	-1,9	21,0	5,0	2,6	2,5	2,6
	Total	7,0	-5,1	-1,5	7,3	1,5	5,8	4,4	3,0	4,3
2012(*)	I	-28,5	-3,9	1,0	5,1	-1,2	6,7	-3,2	-1,4	-3,1
	II	-28,4	-3,5	1,6	8,1	-4,1	4,9	-2,5	-0,4	-2,3
	III	-26,9	9,8	8,5	4,8	4,1	7,2	1,4	1,4	1,4
	IV	-29,0	21,4	7,2	2,1	3,8	5,7	-1,0	-0,7	-0,9
	Total	-28,3	6,1	4,6	5,1	1,0	6,1	-1,3	-0,3	-1,2
2013(*)	I	55,1	11,8	8,0	1,1	14,1	11,1	16,8	2,5	15,8
	II	54,9	8,8	8,2	0,8	12,0	11,3	15,5	6,4	14,9
	III	51,8	8,0	11,6	-1,5	4,3	10,5	13,4	6,3	12,9

Fuente: Sub Gerencia General de Política Monetaria, Departamento de Cuentas Nacionales y Mercado Interno.

(*) Cifras preliminares.

Cuadro N° 7

Producto interno bruto trimestral (Incluye binacionales)

Por tipo de gasto.

En miles de guaraníes constantes de 1994.

Año		Consumo hogares	Consumo gobierno	Formación bruta de capital fijo	Variación de existencias	Exportaciones	Importaciones	PIB a precios de comprador
2009	I	3.359.899.385	378.623.212	653.948.937	58.771.884	2.934.497.965	2.512.694.532	4.873.046.851
	II	3.160.839.906	413.167.416	739.094.020	48.969.051	2.672.494.736	2.194.447.712	4.840.117.416
	III	3.293.093.549	427.307.324	977.659.764	41.562.511	2.761.925.028	2.455.936.009	5.045.612.168
	IV	3.686.546.948	482.951.062	1.125.515.839	36.560.062	3.047.449.989	2.855.547.937	5.523.475.964
	Total	13.500.379.788	1.702.049.014	3.496.218.560	185.863.507	11.416.367.719	10.018.626.189	20.282.252.398
2010	I	3.870.720.306	425.825.897	833.004.972	77.837.400	3.384.225.225	3.056.822.043	5.534.791.755
	II	3.613.484.063	468.273.838	978.161.935	64.780.184	3.303.305.057	2.894.799.407	5.533.205.670
	III	3.756.990.600	469.588.428	1.111.985.978	70.417.680	3.277.954.820	3.097.603.818	5.589.333.688
	IV	4.088.280.429	542.606.733	1.331.878.583	50.849.594	3.721.052.526	3.454.190.966	6.280.476.899
	Total	15.329.475.397	1.906.294.896	4.255.031.468	263.884.857	13.686.537.627	12.503.416.234	22.937.808.012
2011	I	4.198.120.658	452.858.917	949.980.515	91.840.554	3.557.056.919	3.334.797.888	5.915.059.675
	II	3.906.920.300	503.238.452	1.100.966.579	70.913.381	3.480.707.648	3.260.951.358	5.801.795.003
	III	3.874.498.397	483.996.313	1.202.158.355	69.946.331	3.766.405.819	3.625.378.251	5.771.626.964
	IV	4.202.403.260	567.234.843	1.469.979.481	50.975.956	3.734.557.069	3.579.771.215	6.445.379.395
	Total	16.181.942.615	2.007.328.525	4.723.084.930	283.676.222	14.538.727.456	13.800.898.711	23.933.861.037
2012 (*)	I	4.257.383.005	574.552.061	817.542.589	84.573.305	3.292.749.206	3.293.163.412	5.733.636.754
	II	3.954.202.910	599.214.462	926.214.882	68.421.190	3.259.857.719	3.141.755.860	5.666.155.304
	III	3.921.638.250	601.856.177	1.145.714.108	68.951.568	3.415.910.577	3.301.095.837	5.852.974.843
	IV	4.202.446.904	653.244.816	1.469.935.812	47.546.347	3.593.239.562	3.581.852.148	6.384.561.294
	Total	16.335.671.070	2.428.867.516	4.359.407.390	269.492.411	13.561.757.065	13.317.867.256	23.637.328.195
2013 (*)	I	4.555.765.074	647.100.125	1.071.770.486	115.320.915	3.938.332.116	3.686.203.438	6.642.085.278
	II	4.178.576.456	645.073.199	1.020.412.747	87.435.067	4.001.815.207	3.424.779.873	6.508.532.804
	III	4.151.905.959	600.416.179	1.165.756.121	86.062.324	4.076.346.365	3.474.026.003	6.606.460.945

Fuente: Sub Gerencia General de Política Monetaria, Departamento de Cuentas Nacionales y Mercado Interno.

(*) Cifras preliminares.

Cuadro N° 7 (Continuación)

Producto interno bruto trimestral (Incluye binacionales)

Por tipo de gasto.

Variación porcentual interanual.

Año		Consumo hogares	Consumo gobierno	Formación bruta de capital fijo	variación de existencias	Exportaciones	Importaciones	PIB
2009	I	-5,7	7,3	-14,5	-42,1	1,5	-1,2	-5,0
	II	-3,6	13,3	-16,5	-58,1	-18,6	-18,3	-7,7
	III	-2,5	17,4	-8,9	-66,3	-13,4	-17,3	-2,2
	IV	-0,3	16,1	9,0	-67,6	-0,9	4,0	-1,2
	Total	-3,0	13,7	-6,9	-59,1	-8,2	-8,5	-4,0
2010	I	15,2	12,5	27,4	32,4	15,3	21,7	13,6
	II	14,3	13,3	32,3	32,3	23,6	31,9	14,3
	III	14,1	9,9	13,7	69,4	18,7	26,1	10,8
	IV	10,9	12,4	18,3	39,1	22,1	21,0	13,7
	Total	13,5	12,0	21,7	42,0	19,9	24,8	13,1
2011	I	8,5	6,3	14,0	18,0	5,1	9,1	6,9
	II	8,1	7,5	12,6	9,5	5,4	12,6	4,9
	III	3,1	3,1	8,1	-0,7	14,9	17,0	3,3
	IV	2,8	4,5	10,4	0,2	0,4	3,6	2,6
	Total	5,6	5,3	11,0	7,5	6,2	10,4	4,3
2012(*)	I	1,4	26,9	-13,9	-7,9	-7,4	-1,2	-3,1
	II	1,2	19,1	-15,9	-3,5	-6,3	-3,7	-2,3
	III	1,2	24,4	-4,7	-1,4	-9,3	-8,9	1,4
	IV	0,0	15,2	0,0	-6,7	-3,8	0,1	-0,9
	Total	0,9	21,0	-7,7	-5,0	-6,7	-3,5	-1,2
2013(*)	I	7,0	12,6	31,1	36,4	19,6	11,9	15,8
	II	5,7	7,7	10,2	27,8	22,8	9,0	14,9
	III	5,9	-0,2	1,7	24,8	19,3	5,2	12,9

Fuente: Sub Gerencia General de Política Monetaria, Departamento de Cuentas Nacionales y Mercado Interno.

* Cifras preliminares.

Cuadro N° 8

Año	Producto interno bruto a precios de comprador en miles de dólares		Producto interno bruto por habitante en dólares		Producto interno bruto por habitante en guaraníes	
	USD corrientes*/	USD constantes*/	USD corrientes*/	USD constantes*/	₡ corrientes*/	₡ constantes*/
2000	8.207.164	8.587.092	1.535	1.606	5.344.683	3.058.176
2001	7.662.152	8.515.471	1.404	1.561	5.766.068	2.971.447
2002	6.326.170	8.513.649	1.136	1.530	6.494.912	2.911.877
2003	6.588.266	8.881.502	1.160	1.565	7.454.797	2.978.518
2004	8.060.401	9.241.862	1.393	1.597	8.292.729	3.040.124
2005	8.772.074	9.439.036	1.487	1.600	9.148.249	3.046.785
2006	10.662.013	9.892.781	1.774	1.647	9.984.204	3.134.533
2007	13.837.526	10.429.131	2.261	1.704	11.344.824	3.244.808
2008	18.504.761	11.092.332	2.970	1.781	12.958.732	3.389.938
2009	15.954.961	10.652.443	2.516	1.680	12.477.792	3.198.771
2010	20.028.376	12.047.168	3.105	1.868	14.715.929	3.555.631
2011**	25.149.416	12.570.305	3.833	1.916	16.032.714	3.647.462
2012**	24.690.711	12.414.563	3.700	1.861	16.310.247	3.542.430
2013**	29.631.347	14.096.936	4.368	2.078	19.001.806	3.956.816
2014**	30.691.392	14.769.076	4.452	2.142	20.568.587	4.079.117

Fuente: Sub Gerencia General de Política Monetaria, Departamento de Cuentas Nacionales y Mercado Interno.

*/ (incorpora Binacionales)

** Cifras preliminares.

Para el cálculo del PIB per cápita se utilizan las proyecciones de población de la DGEEC. Febrero 2006

Cuadro N° 9
Indicador Mensual de la Actividad Económica del Paraguay (IMAEP).
Índice base enero 1994 = 100.

Año	Actividades Económicas		
	Índice Serie Original 1994=100	Índice Serie Desestacionalizada 1994=100	Índice Serie Tendencia - Ciclo 1994=100
2011* Prom.	168,0	167,9	167,2
Ene	162,5	169,9	168,3
Feb	162,5	168,1	168,5
Mar	178,1	168,6	168,3
Abr	164,4	166,3	167,7
May	174,0	168,7	167,2
Jun	150,6	166,7	166,9
Jul	155,4	162,0	167,0
Ago	164,3	166,6	167,2
Set	163,8	169,7	167,2
Oct	174,5	166,0	166,9
Nov	171,6	167,6	166,1
Dic	193,9	175,1	164,8
2012* Prom.	166,5	166,5	168,5
Ene	156,0	162,7	163,3
Feb	155,9	160,5	162,1
Mar	173,6	164,1	162,0
Abr	156,8	159,1	162,9
May	170,2	165,2	164,6
Jun	149,9	166,1	166,7
Jul	166,7	173,3	168,6
Ago	167,7	170,3	170,2
Sep	164,8	170,9	171,8
Oct	181,0	172,7	173,7
Nov	166,8	163,2	176,3
Dic	188,5	170,2	179,8
2013* Prom.	191,9	191,9	191,6
Ene	187,8	195,5	183,8
Feb	186,8	191,7	187,6
Mar	198,7	187,7	190,7
Abr	193,7	196,8	192,7
May	197,7	191,9	193,7
Jun	163,5	181,4	194,0
Jul	188,0	195,1	193,7
Ago	190,2	193,3	193,3
Sep	185,0	191,7	192,8
Oct	202,8	193,6	192,5
Nov	194,6	190,5	192,3
Dic	214,1	193,0	192,0

Fuente: Sub Gerencia General de Política Monetaria, Departamento de Cuentas Nacionales y Mercado Interno.

* Cifras preliminares.

El indicador incorpora las Binacionales

Cuadro N° 10

Estimador Cifras de Negocios (ECN)

Índice base 2001 = 100.

Periodo	Índice General	Mensual	Interanual	Acumulado
2011 *				
Ene	145,4	-14,3	14,9	14,9
Feb	137,0	-5,7	8,4	11,6
Mar	152,2	11,1	10,8	11,4
Abr	134,3	-11,8	8,6	10,7
May	172,3	28,3	16,5	12,0
Jun	156,0	-9,4	11,2	11,9
Jul	146,1	-6,4	8,4	11,4
Ago	164,2	12,4	9,4	11,1
Set	162,8	-0,9	7,7	10,7
Oct	158,4	-2,7	1,7	9,7
Nov	168,6	6,5	2,9	9,0
Dic	184,3	9,3	8,7	8,9
2012 *				
Ene	155,5	-15,6	7,0	7,0
Feb	142,5	-8,4	4,0	5,5
Mar	147,7	3,6	-3,0	2,5
Abr	127,3	-13,8	-5,2	0,7
May	172,3	35,4	0,0	0,5
Jun	151,7	-11,9	-2,8	0,0
Jul	152,5	0,5	4,4	0,6
Ago	170,2	11,6	3,7	1,0
Sep	163,1	-4,2	0,2	0,9
Oct	176,5	8,2	11,4	2,0
Nov	173,1	-1,9	2,7	2,1
Dic	183,8	6,2	-0,3	1,8
2013 *				
Ene	169,9	-7,6	9,3	9,3
Feb	156,8	-7,7	10,0	9,6
Mar	147,4	-6,0	-0,1	6,4
Abr	149,9	1,7	17,8	8,9
May	181,6	21,2	5,4	8,1
Jun	158,1	-13,0	4,2	7,4
Jul	164,7	4,2	8,0	7,5
Ago	172,5	4,8	1,4	6,7
Sep	170,7	-1,1	4,6	6,4
Oct	166,0	-2,8	-6,0	5,0
Nov	166,0	0,0	-4,1	4,1
Dic	186,7	12,5	1,6	3,9

Fuente: Sub Gerencia General de Política Monetaria , Dpto. de Ctas Nacionales y Mercado Interno

* Cifras preliminares, sujetas a revisión.

Cuadro N° 10 a

Estimador Cifras de Negocios (ECN)
Índice Real Subramas comerciales
Base 2001 = 100

Período	Hiper, supermercados, distribuidoras y otros	Grandes tiendas, prendas de vestir	Equipamiento del hogar	Venta de vehículo	Venta de combustibles	Productos farmacéuticos	Venta de gas	Materiales de construcción	Servicios de telefonía móvil
2011 *									
Ene	104,0	261,4	278,3	298,6	178,6	131,6	228,9	135,6	210,5
Feb	100,2	281,7	242,0	300,2	161,7	176,4	177,3	145,7	205,5
Mar	104,3	309,6	270,0	364,7	179,5	203,9	210,1	145,5	213,5
Abr	106,1	242,5	256,1	303,1	162,1	181,6	206,3	132,1	203,8
May	105,8	352,7	308,0	345,9	185,4	182,6	383,4	139,3	211,0
Jun	107,5	290,4	270,9	338,5	177,9	213,3	222,5	155,9	213,0
Jul	113,2	277,3	252,9	267,3	159,9	187,4	220,4	136,6	213,0
Ago	109,3	307,3	280,0	316,6	187,9	203,0	225,6	164,9	225,9
Set	114,6	257,6	282,5	334,9	189,0	234,7	243,0	156,1	226,3
Oct	113,3	250,3	295,8	349,0	167,3	193,8	218,8	152,1	232,1
Nov	125,8	240,1	322,3	318,7	176,0	190,8	201,3	169,9	235,5
Dic	151,6	313,4	397,6	365,7	191,9	170,8	195,5	139,3	269,5
2012 *									
Ene	113,0	209,0	303,3	277,7	179,0	187,7	254,3	137,3	248,2
Feb	117,1	232,0	268,9	263,6	156,8	160,7	199,4	135,9	246,2
Mar	126,5	260,6	286,6	256,8	170,6	198,9	180,1	121,7	241,3
Abr	122,9	259,3	279,7	261,6	123,2	141,4	182,0	104,8	234,5
May	125,7	330,9	330,8	295,4	172,3	177,9	351,6	142,7	235,8
Jun	122,0	281,4	276,3	294,3	164,3	192,8	211,4	128,5	241,6
Jul	130,2	255,6	266,2	256,0	154,4	186,7	221,3	153,5	250,6
Ago	124,6	297,1	326,0	315,0	171,7	229,1	218,1	174,7	254,1
Sep	130,8	229,8	297,5	295,9	169,8	224,2	215,9	156,6	258,6
Oct	130,5	256,4	368,7	317,1	179,3	206,3	219,1	187,5	277,2
Nov	143,1	265,0	319,6	314,4	158,7	192,6	205,4	153,0	270,8
Dic	149,4	282,8	431,1	355,4	188,4	166,6	196,7	132,9	302,1
2013 *									
Ene	118,1	208,1	326,3	393,6	175,1	209,3	258,2	168,4	266,2
Feb	121,4	223,1	286,9	343,3	158,1	208,8	206,4	152,9	268,6
Mar	130,0	223,3	291,6	288,3	156,7	146,8	198,5	120,9	272,8
Abr	119,5	242,3	290,1	353,8	141,8	182,4	216,9	146,9	271,2
May	131,2	286,1	336,8	311,8	160,7	169,0	216,3	137,0	291,0
Jun	124,3	242,6	284,8	322,9	158,5	177,8	135,9	133,1	281,5
Jul	122,2	231,2	252,9	284,8	161,4	207,5	152,3	157,8	294,2
Ago	124,6	276,4	298,3	293,9	177,5	239,1	140,0	195,6	287,1
Sep	126,8	265,6	289,4	324,7	188,8	247,5	149,5	155,8	292,5
Oct	118,2	292,9	305,8	345,5	137,8	229,2	135,8	175,6	296,3
Nov	131,9	235,1	315,8	332,9	120,3	179,4	112,9	169,8	296,2
Dic	156,2	276,1	459,4	378,9	179,7	181,5	102,0	151,0	322,9

Fuente: Sub Gerencia General de Política Monetaria , Departamento de Cuentas Nacionales y Mercado Interno.

* Cifras preliminares, sujetas a revisión.

Cuadro N° 11

Evolución del salario mínimo legal.
Base 1980 = 100.

Período	IPC Base 1980 = 100	Salario mínimo legal		Índice de salario mínimo		Variación del poder adquisitivo respecto a 1980
		Nominal	Real	Nominal	Real	
2005	3.814,6	1.059.931	27.786	4.803,7	125,9	25,9
Enero/Marzo		972.413				
Abril/Diciembre		1.089.103				
2006	4.180,6	1.187.122	28.396	5.380,1	128,7	28,7
Enero/Marzo		1.089.103				
Abril/Diciembre		1.219.795				
2007	4.520,5	1.250.290	27.659	5.666,4	125,4	25,4
Enero/Setiembre		1.219.795				
Octubre/Diciembre		1.341.775				
2008	4.979,5	1.341.775	26.946	6.081,0	122,1	22,1
Enero/Diciembre		1.341.775				
2009	5.108,6	1.386.501	27.141	6.283,7	123,0	23,0
Enero/Abril		1.341.775				
Mayo/Diciembre		1.408.864				
2010	5.346,2	1.458.174	27.275	6.608,5	123,6	23,6
Enero/Junio		1.408.864				
Julio/Diciembre		1.507.484				
2011	5.787,4	1.620.545	28.001	7.344,4	126,9	26,9
Enero/Marzo		1.507.484				
Abril/Diciembre		1.658.232				
2012	6.000,2	1.658.232	27.636	7.515,2	125,2	25,2
Enero/Diciembre		1.658.232				
2013	6.161,2	1.658.232	26.914	7.515,2	122,0	22,0
Enero/Diciembre		1.658.232				
2014	6.379,9	1.658.232	25.992	7.515,2	117,8	17,8
Enero		1.658.232				

Fuente: Sub Gerencia General de Política Monetaria, Departamento de Cuentas Nacionales y Mercado Interno.

Cuadro N° 12

Índice de Sueldos y Salarios

Base Junio 2001 = 100

Año	Industrias Manufactureras	Electricidad y Agua	Construcción	Comercio	Transporte	Comunicaciones	Intermediación Financiera	Servicios	Hoteles y Restaurantes	Índice General	Variaciones (%)	
											Semestral	Interanual
2005	134,3	121,2	131,7	157,4	126,6	138,4	138,2	139,8	143,2	138,7		
Jun	133,5	121,2	131,7	155,3	126,1	138,1	134,5	138,0	142,3	137,4	7,7	8,5
Dic	135,1	121,2	131,7	159,5	127,0	138,6	141,9	141,6	144,0	139,9	1,8	9,6
2006	147,3	138,2	140,9	174,0	146,6	150,7	157,8	156,6	155,4	154,0		
Jun	146,3	138,2	140,7	171,1	141,9	150,2	153,4	152,9	153,9	151,8	8,5	10,5
Dic	148,3	138,2	141,0	176,9	151,2	151,2	162,1	160,3	156,8	156,2	2,9	11,7
2007	159,2	139,8	146,5	191,5	167,6	158,1	178,6	171,8	167,7	167,8		
Jun	152,5	138,5	143,1	181,2	155,9	152,5	173,9	168,2	162,2	161,0	3,1	6,1
Dic	165,8	141,1	149,8	201,8	179,3	163,6	183,3	175,3	173,2	174,6	8,4	11,8
2008	169,6	152,3	151,7	207,9	201,9	179,8	197,6	185,1	176,8	183,7		
Jun	168,8	152,3	151,2	204,2	200,8	179,8	192,0	183,4	176,0	181,8	4,1	12,9
Dic	170,4	152,3	152,1	211,6	203,0	179,8	203,1	186,7	177,6	185,5	2,0	6,2
2009	178,6	155,4	159,2	221,1	219,7	194,8	217,4	195,4	190,3	195,8		
Jun	177,9	155,4	158,0	217,5	218,8	190,9	213,4	192,0	188,4	193,6	4,4	6,5
Dic	179,2	155,4	160,3	224,7	220,5	198,7	221,4	198,8	192,2	197,9	2,2	6,7
2010	186,9	158,0	170,2	238,8	232,3	208,9	236,2	208,7	208,3	208,4		
Jun	182,1	156,9	164,6	232,6	226,0	208,9	231,1	206,0	205,1	203,9	3,0	5,3
Dic	191,7	159,1	175,7	244,9	238,6	208,9	241,2	211,3	211,4	212,8	4,4	7,5
2011	206,8	168,4	187,8	267,1	257,9	215,0	259,8	226,7	229,7	228,9		
Jun	206,3	168,4	186,9	261,2	254,8	215,0	253,5	225,0	227,4	226,3	6,3	11,0
Dic	207,3	168,4	188,6	273,0	261,0	215,0	266,0	228,4	232,0	231,4	2,3	8,7
2012	212,5	182,2	191,5	275,4	267,6	227,5	285,7	241,9	245,0	239,5		
Jun	210,9	181,3	190,0	273,0	266,4	227,3	280,6	237,6	244,1	237,4	2,6	4,9
Dic	214,0	183,1	193,0	277,7	268,8	227,7	290,8	246,1	245,8	241,6	1,8	4,4
2013	216,8	204,8	197,7	284,5	287,4	228,9	302,5	252,4	257,6	249,2		
Jun	216,8	204,8	197,7	284,5	287,4	228,9	302,5	252,4	257,6	249,2	3,1	5,0

Fuente: Sub Gerencia General de Política Monetaria, Departamento de Cuentas Nacionales y Mercado Interno.

Cuadro N° 13

Índice nominal de tarifas y precios.

Base Diciembre de 2007=100

Serie empalmada

Año	Servicios básicos				
	Electricidad	Agua	Teléfono	Gasoil	Pasaje
2011	100,0	100,6	104,1	118,2	111,3
Ene	100,0	100,5	104,1	110,6	111,3
Feb	100,0	100,5	104,1	110,6	111,3
Mar	100,0	100,5	104,1	113,8	111,3
Abr	100,0	100,5	104,1	111,2	111,3
May	100,0	100,5	104,1	111,2	111,3
Jun	100,0	100,5	104,1	120,6	111,3
Jul	100,0	100,5	104,1	120,6	111,3
Ago	100,0	100,8	104,1	120,6	111,3
Set	100,0	100,8	104,1	120,6	111,3
Oct	100,0	100,8	104,1	120,6	111,3
Nov	100,0	100,8	104,1	125,8	111,3
Dic	100,0	100,8	104,1	131,8	111,3
2012	100,0	106,7	106,1	135,3	111,3
Ene	100,0	104,1	104,1	134,8	111,3
Feb	100,0	104,4	104,1	137,9	111,3
Mar	100,0	104,4	104,1	137,9	111,3
Abr	100,0	104,4	104,1	137,9	111,3
May	100,0	107,5	104,1	137,9	111,3
Jun	100,0	107,5	107,6	133,9	111,3
Jul	100,0	107,5	107,6	133,9	111,3
Ago	100,0	107,5	107,6	133,9	111,3
Set	100,0	107,5	107,6	133,9	111,3
Oct	100,0	108,2	107,6	133,9	111,3
Nov	100,0	108,9	107,6	133,9	111,3
Dic	100,0	108,9	107,6	133,9	111,3
2013	100,0	109,0	107,6	125,5	98,4
Ene	100,0	108,9	107,6	131,7	106,4
Feb	100,0	108,9	107,6	129,2	101,6
Mar	100,0	108,9	107,6	124,5	101,6
Abr	100,0	108,9	107,6	124,5	96,8
May	100,0	108,9	107,6	124,5	96,8
Jun	100,0	108,9	107,6	124,5	96,8
Jul	100,0	108,9	107,6	124,5	96,8
Ago	100,0	108,9	107,6	124,5	96,8
Sep	100,0	109,1	107,6	124,5	96,8
Oct	100,0	109,3	107,6	124,5	96,8
Nov	100,0	109,3	107,6	124,5	96,8
Dic	100,0	109,3	107,6	124,5	96,8
2014	100,0	109,3	111,3	124,5	116,2
Ene	100,0	109,3	111,3	124,5	116,2

Fuente: Sub Gerencia General de Política Monetaria, Dpto. de Cuentas Nacionales y Mercado Interno.

Cuadro Nº 14

Índice de precios al consumidor.
Área Metropolitana de Asunción.
Base diciembre 2007 = 100.

Año	Alimentación bebidas no alcohólicas	Bebidas alcohol tabacos	Prendas de vestir y calzado	Alojamiento agua, electricidad gas y otros	Muebles y artículos para el hogar	Gasto en salud	Transporte	Comunicación	Recreación cultura	Educación	Restaurant hoteles	Bienes servicios	Índice general	Variación (%)		
														Mensual	Acumulado	Interanual
2011	132,5	134,5	109,8	121,2	122,0	110,8	113,7	86,0	113,7	125,4	140,7	117,1	122,2			
Ene	129,2	131,9	107,5	116,4	119,6	109,6	112,8	86,1	112,9	118,7	133,0	113,8	119,2	1,5	1,5	7,8
Feb	132,8	132,4	108,0	116,6	120,7	109,9	112,8	86,1	113,4	125,6	134,7	115,3	121,0	1,5	3,1	9,5
Mar	137,3	132,4	108,6	119,1	121,0	110,4	113,0	85,8	113,8	126,0	136,5	116,3	123,0	1,7	4,8	10,3
Abr	136,5	132,4	109,0	119,0	121,1	110,5	111,4	85,1	113,5	126,0	137,6	116,4	122,6	-0,3	4,4	9,1
May	135,8	132,4	109,2	119,3	121,6	110,7	111,2	85,1	113,9	126,0	139,5	116,8	122,6	0,0	4,4	10,2
Jun	131,4	136,3	109,5	122,1	121,7	110,9	113,5	85,1	113,7	126,0	140,8	117,0	121,9	-0,6	3,8	8,8
Jul	130,5	135,9	110,3	122,7	122,5	110,9	113,6	86,2	113,8	126,0	142,6	117,4	121,9	0,0	3,8	8,7
Ago	134,2	136,1	110,4	123,3	122,8	110,9	113,1	86,1	113,3	126,0	143,0	117,7	123,1	1,0	4,9	8,8
Set	134,1	136,1	110,5	123,5	123,0	110,9	113,6	86,2	113,4	126,0	143,5	118,3	123,3	0,2	5,0	9,4
Oct	130,1	135,9	111,0	123,6	123,1	111,3	114,6	86,5	113,8	126,1	144,5	118,5	122,3	-0,8	4,2	6,2
Nov	128,1	135,9	111,4	124,3	123,5	111,6	116,5	87,0	114,3	126,2	145,6	118,7	122,2	-0,1	4,1	5,6
Dic	129,7	135,8	111,9	124,7	123,6	111,8	118,6	86,9	115,0	126,2	146,6	119,0	123,2	0,8	4,9	4,9
2012	130,0	140,1	114,4	132,9	131,2	114,7	121,5	88,7	119,0	137,8	150,0	124,0	126,7			
Ene	131,8	136,3	112,2	125,6	124,4	112,4	120,5	87,6	115,8	126,2	146,7	120,4	124,5	1,1	1,1	4,4
Feb	132,9	136,5	112,7	128,2	127,5	113,3	122,1	87,9	117,5	138,0	147,9	121,6	126,4	1,5	2,6	4,5
Mar	133,3	136,8	113,3	131,3	128,7	113,5	121,0	87,7	117,8	138,9	148,9	123,3	127,0	0,5	3,1	3,3
Abr	131,8	136,7	113,7	131,6	129,6	113,7	121,4	87,7	117,9	138,9	149,4	123,4	126,7	-0,2	2,8	3,3
May	131,8	136,9	114,1	133,1	131,4	114,4	121,7	87,8	117,9	138,9	149,6	123,7	127,2	0,4	3,2	3,8
Jun	129,3	138,6	114,6	133,7	131,6	114,9	122,1	89,1	118,9	138,9	149,9	124,1	126,7	-0,4	2,8	3,9
Jul	129,3	139,9	114,7	134,0	131,7	115,4	121,7	89,3	119,0	138,9	150,6	124,2	126,8	0,1	2,9	4,0
Ago	127,7	142,5	114,7	134,4	133,0	115,6	121,4	89,3	119,6	139,0	150,7	124,7	126,5	-0,2	2,7	2,8
Set	127,7	143,5	115,3	135,5	133,4	115,6	121,1	89,7	120,8	139,0	150,9	124,9	126,7	0,2	2,8	2,8
Oct	125,8	143,9	115,5	135,7	133,7	115,7	121,9	89,6	120,8	139,0	151,1	125,6	126,4	-0,2	2,6	3,4
Nov	127,8	144,1	115,8	135,9	134,5	115,8	121,9	89,6	121,1	139,1	151,5	125,8	127,2	0,6	3,2	4,1
Dic	130,6	145,9	116,0	136,3	134,6	115,9	121,4	89,6	121,4	139,1	152,7	125,7	128,1	0,7	4,0	4,0
2013	134,2	148,6	117,6	139,5	137,5	117,3	116,6	93,5	122,6	148,7	155,1	127,6	130,1			
Ene	135,3	147,3	116,2	136,7	135,6	116,0	119,4	90,4	121,5	139,2	152,9	126,8	129,6	1,2	1,2	4,1
Feb	131,7	148,4	116,5	138,2	136,1	116,2	116,5	90,3	121,8	148,8	153,2	126,5	128,6	-0,8	0,4	1,7
Mar	131,7	148,3	116,8	138,3	136,2	116,4	115,3	90,3	121,3	149,7	153,2	126,7	128,5	-0,1	0,3	1,2
Abr	132,4	148,4	117,0	138,4	136,4	117,0	113,7	90,8	121,7	149,7	153,9	126,9	128,7	0,2	0,5	1,6
May	130,6	148,7	117,4	138,8	136,7	117,0	114,4	91,0	122,3	149,7	154,3	127,2	128,3	-0,3	0,2	0,9
Jun	131,3	148,9	117,6	139,1	136,9	117,1	115,5	91,5	122,6	149,7	155,1	127,8	128,9	0,5	0,6	1,7
Jul	132,0	149,0	117,8	139,5	138,3	117,1	116,9	92,8	123,0	149,7	155,5	128,1	129,6	0,5	1,2	2,2
Ago	134,0	149,0	118,0	140,0	138,3	117,3	117,1	92,8	123,3	149,6	155,8	128,1	130,4	0,6	1,8	3,1
Sep	134,3	149,2	118,0	140,8	138,5	117,8	117,5	95,7	123,0	149,6	156,4	128,2	130,8	0,3	2,1	3,2
Oct	137,6	149,0	118,0	141,4	138,7	117,9	117,3	97,2	123,1	149,6	156,4	128,1	131,9	0,8	3,0	4,4
Nov	139,8	148,2	118,6	141,5	138,9	118,6	117,3	99,4	123,6	149,6	157,1	128,1	132,8	0,7	3,7	4,4
Dic	139,4	148,5	118,7	141,5	139,0	118,6	118,2	100,0	123,5	149,6	157,7	128,3	132,9	0,1	3,7	3,7
2014	141,8	147,9	119,0	142,0	139,1	119,1	123,4	102,1	123,7	149,6	158,6	128,4	134,7			
Ene	141,8	147,9	119,0	142,0	139,1	119,1	123,4	102,1	123,7	149,6	158,6	128,4	134,7	1,4	1,4	3,9

Fuente: Sub Gerencia General de Política Monetaria, Departamento de Cuentas Nacionales y Mercado Interno.

Cuadro N° 14 a

Índice de Precios al Consumidor (IPC)- Área Metropolitana de Asunción.

Inflación total, inflación bienes transables s/fyv, inflación bienes no transables, inflación bienes nacional, e inflación bienes importados s/fyv.

Series empalmadas - 2007 = 100.

Año	Índice de bienes transables sin frutas y verd.	Variación%			Índice de bienes no transables	Variación%			Índice de productos nacionales	Variación%			Índice de productos importados sin frutas y verd.	Índice General	Variación%					
		Mens.	Acum.	Inter.		Mens.	Acum.	Inter.		Mens.	Acum.	Inter.			Mens.	Acum.	Inter.			
2011	120,4				121,3				125,4				112,2				122,2			
Ene	117,8	0,8	0,8	10,0	117,4	0,6	0,6	6,7	122,3	1,8	1,8	9,8	110,8	0,6	0,6	4,5	119,2	1,5	1,5	7,8
Feb	118,8	0,8	1,6	11,3	118,8	1,2	1,8	7,2	124,2	1,6	3,4	11,8	111,3	0,5	1,1	4,5	121,0	1,5	3,1	9,5
Mar	121,0	1,9	3,5	12,8	119,9	0,9	2,7	7,4	126,4	1,8	5,2	12,6	111,5	0,2	1,3	4,6	123,0	1,7	4,8	10,3
Abr	121,2	0,2	3,7	12,4	120,0	0,1	2,8	7,4	126,4	0,0	5,2	11,6	110,6	-0,8	0,5	3,5	122,6	-0,3	4,4	9,1
May	121,3	0,1	3,8	12,1	120,4	0,3	3,2	7,6	126,2	-0,2	5,1	12,6	110,7	0,1	0,5	3,1	122,6	0,0	4,4	10,2
Jun	121,0	-0,2	3,5	10,9	121,4	0,8	4,0	7,8	125,0	-1,0	4,1	10,9	112,4	1,5	2,1	4,0	121,9	-0,6	3,8	8,8
Jul	120,5	-0,4	3,1	9,0	122,2	0,7	4,7	8,0	125,2	0,2	4,2	10,9	112,3	-0,1	2,0	3,3	121,9	0,0	3,8	8,7
Ago	121,4	0,7	3,8	8,6	122,3	0,1	4,8	7,5	126,4	1,0	5,2	10,4	111,9	-0,4	1,6	2,8	123,1	1,0	4,9	8,8
Set	121,0	-0,3	3,5	7,7	122,6	0,2	5,1	7,3	126,8	0,3	5,6	11,1	112,2	0,3	1,9	3,2	123,3	0,2	5,0	9,4
Oct	120,5	-0,4	3,1	5,2	122,9	0,2	5,3	7,1	125,4	-1,1	4,4	6,8	112,9	0,6	2,5	3,3	122,3	-0,8	4,2	6,2
Nov	119,8	-0,6	2,5	3,5	123,4	0,4	5,7	6,8	125,0	-0,3	4,1	6,1	114,1	1,1	3,6	3,5	122,2	-0,1	4,1	5,6
Dic	120,2	0,3	2,8	2,8	123,8	0,3	6,1	6,1	125,5	0,4	4,5	4,5	115,5	1,2	4,9	4,9	123,2	0,8	4,9	4,9
2012	120,7				130,3				128,5				118,9				126,7			
Ene	120,3	0,1	0,1	2,1	124,6	0,6	0,6	6,1	126,3	0,6	0,6	3,3	116,8	1,1	1,1	5,4	124,5	1,1	1,1	4,4
Feb	120,9	0,5	0,6	1,8	127,7	2,5	3,2	7,5	128,6	1,8	2,5	3,5	118,3	1,3	2,4	6,3	126,4	1,5	2,6	4,5
Mar	120,2	-0,6	0,0	-0,7	129,1	1,1	4,3	7,7	129,4	0,6	3,1	2,4	118,1	-0,2	2,3	5,9	127,0	0,5	3,1	3,3
Abr	120,6	0,3	0,3	-0,5	129,4	0,2	4,5	7,8	129,0	-0,3	2,8	2,1	118,4	0,3	2,5	7,1	126,7	-0,2	2,8	3,3
May	120,6	0,0	0,3	-0,6	130,1	0,5	5,1	8,1	129,2	0,2	2,9	2,4	118,8	0,3	2,9	7,3	127,2	0,4	3,2	3,8
Jun	120,4	-0,2	0,2	-0,5	130,6	0,4	5,5	7,6	128,4	-0,6	2,3	2,7	119,3	0,4	3,3	6,1	126,7	-0,4	2,8	3,9
Jul	120,3	-0,1	0,1	-0,2	131,0	0,3	5,8	7,2	128,4	0,0	2,3	2,6	119,2	-0,1	3,2	6,1	126,8	0,1	2,9	4,0
Ago	120,3	0,0	0,1	-0,9	131,4	0,3	6,1	7,4	128,1	-0,2	2,1	1,3	119,1	-0,1	3,1	6,4	126,5	-0,2	2,7	2,8
Set	120,5	0,2	0,2	-0,4	131,9	0,4	6,5	7,6	128,3	0,2	2,2	1,2	119,2	0,1	3,2	6,2	126,7	0,2	2,8	2,8
Oct	121,0	0,4	0,7	0,4	132,1	0,2	6,7	7,5	127,8	-0,4	1,8	1,9	119,9	0,6	3,8	6,2	126,4	-0,2	2,6	3,4
Nov	121,7	0,6	1,2	1,6	132,4	0,2	6,9	7,3	128,6	0,6	2,5	2,9	120,0	0,1	3,9	5,2	127,2	0,6	3,2	4,1
Dic	122,1	0,3	1,6	1,6	132,7	0,2	7,2	7,2	130,0	1,1	3,6	3,6	119,7	-0,3	3,6	3,6	128,1	0,7	4,0	4,0
2013	123,2				134,9				133,0				119,2				130,1			
Ene	122,0	-0,1	-0,1	1,4	132,9	0,2	0,2	6,7	132,0	1,5	1,5	4,5	119,2	-0,4	-0,4	2,1	129,6	1,2	1,2	4,1
Feb	120,7	-1,1	-1,1	-0,2	134,1	0,9	1,1	5,0	131,2	-0,6	0,9	2,0	118,0	-1,0	-1,4	-0,3	128,6	-0,8	0,4	1,7
Mar	120,9	0,2	-1,0	0,6	134,1	0,0	1,1	3,9	131,3	0,1	1,0	1,5	117,4	-0,5	-1,9	-0,6	128,5	-0,1	0,3	1,2
Abr	121,1	0,2	-0,8	0,4	133,7	-0,3	0,8	3,3	131,3	0,0	1,0	1,8	117,6	0,2	-1,8	-0,7	128,7	0,2	0,5	1,6
May	121,4	0,2	-0,6	0,7	134,0	0,2	1,0	3,0	131,0	-0,2	0,8	1,4	118,0	0,3	-1,4	-0,7	128,3	-0,3	0,2	0,9
Jun	122,1	0,6	0,0	1,4	134,3	0,2	1,2	2,8	131,6	0,5	1,2	2,5	118,9	0,8	-0,7	-0,3	128,9	0,5	0,6	1,7
Jul	123,3	1,0	1,0	2,5	134,9	0,4	1,7	3,0	132,2	0,5	1,7	3,0	120,0	0,9	0,3	0,7	129,6	0,5	1,2	2,2
Ago	123,3	0,0	1,0	2,5	135,2	0,2	1,9	2,9	133,2	0,8	2,5	4,0	120,2	0,2	0,4	0,9	130,4	0,6	1,8	3,1
Sep	124,1	0,6	1,6	3,0	135,9	0,5	2,4	3,0	133,6	0,3	2,8	4,1	120,3	0,1	0,5	0,9	130,8	0,3	2,1	3,2
Oct	125,7	1,3	2,9	3,9	136,2	0,2	2,6	3,1	135,2	1,2	4,0	5,8	120,2	-0,1	0,4	0,3	131,9	0,8	3,0	4,4
Nov	126,6	0,7	3,7	4,0	136,6	0,3	2,9	3,2	136,7	1,1	5,2	6,3	120,3	0,1	0,5	0,3	132,8	0,7	3,7	4,4
Dic	126,7	0,1	3,8	3,8	136,8	0,1	3,1	3,1	136,6	-0,1	5,1	5,1	120,8	0,4	0,9	0,9	132,9	0,1	3,7	3,7
2014	127,0				139,2				138,7				121,1				134,7			
Ene	127,0	0,2	0,2	4,1	139,2	1,8	1,8	4,7	138,7	1,5	1,5	5,1	121,1	0,2	0,2	1,6	134,7	1,4	1,4	3,9

Fuente: Sub Gerencia General de Política Monetaria, Departamento de Cuentas Nacionales y Mercado Interno.

Cuadro N° 14 b

Índice de Precios al Consumidor (IPC) - Área Metropolitana de Asunción.

Inflación total, inflación bienes alimenticios, inflación bienes alimenticios s/fruta, inflación bienes distintos de alimentos, inflación total de bienes, inflación de servicios, inflación de renta, e inflación servicios y renta.

Base Diciembre 2007 = 100

Serie Empalmada

Año	Índice de bienes alimenticios	Variación%			Índice de bienes alimenticios sin frutas y verd.	Variación%			Índice de bienes distintos de alimentos	Variación%			Índice del total de bienes	Variación%			Índice de servicios	Variación%			Índice de renta	Variación%			IPC sin alimentos	Variación%			IPC sin Alm, Comb, Serv. Tarif	Índice General	Variación%									
		Mens.	Acum.	Inter.		Mens.	Acum.	Inter.		Mens.	Acum.	Inter.		Mens.	Acum.	Inter.		Mens.	Acum.	Inter.		Mens.	Acum.	Inter.		Mens.	Acum.	Inter.			Mens.	Acum.	Inter.	Mens.	Acum.	Inter.	Mens.	Acum.	Inter.	
2011	132,5				129,3				113,9				123,1				120,4				123,2				120,5				117,4				118,0				122,2			
Ene	129,2	3,5	3,5	12,3	125,5	0,9	0,9	16,7	112,1	0,4	0,4	4,6	120,6	2,1	2,1	8,6	116,6	0,7	0,7	6,5	119,4	0,9	0,9	5,9	116,7	0,6	0,6	6,4	114,5	0,5	0,5	5,5	115,3	0,4	0,4	4,7	119,2	1,5	1,5	7,8
Feb	132,8	2,8	6,4	17,1	127,2	1,4	2,3	19,4	112,5	0,4	0,8	4,4	122,5	1,6	3,7	10,9	118,1	1,3	2,0	7,2	120,4	0,8	1,8	6,3	118,3	1,4	2,0	7,2	115,5	0,9	1,4	5,9	116,5	1,0	1,5	5,2	121,0	1,5	3,1	9,5
Mar	137,3	3,4	10,0	19,0	131,5	3,4	5,7	22,3	112,8	0,3	1,1	4,4	125,0	2,0	5,8	11,9	119,3	1,0	3,0	7,5	121,5	0,9	2,7	6,0	119,4	0,9	2,9	7,4	116,3	0,7	2,1	6,0	117,1	0,5	2,0	5,2	123,0	1,7	4,8	10,3
Abr	136,5	-0,6	9,4	15,9	132,6	0,8	6,6	22,6	112,1	-0,6	0,4	3,5	124,2	-0,6	5,2	9,9	119,4	0,1	3,1	7,6	121,6	0,1	2,8	5,9	119,6	0,2	3,1	7,5	116,0	-0,3	1,8	5,6	116,9	-0,2	1,8	4,8	122,6	-0,3	4,4	9,1
May	135,8	-0,5	8,8	19,2	132,7	0,1	6,7	22,2	112,3	0,2	0,6	3,3	124,0	-0,2	5,0	11,4	119,8	0,3	3,5	7,7	121,9	0,2	3,0	5,9	119,9	0,3	3,4	7,6	116,3	0,3	2,1	5,6	117,2	0,3	2,1	4,9	122,6	0,0	4,4	10,2
Jun	131,4	-3,2	5,3	14,4	130,6	-1,6	5,0	18,5	114,0	1,5	2,2	4,4	122,6	-1,1	3,8	9,5	120,4	0,5	4,0	7,8	123,2	1,1	4,1	6,8	120,6	0,6	4,0	7,7	117,4	0,9	3,1	6,1	117,8	0,5	2,6	5,0	121,9	-0,6	3,8	8,8
Jul	130,5	-0,7	4,6	14,2	129,6	-0,8	4,2	14,9	114,0	0,1	2,2	3,9	122,3	-0,2	3,6	9,2	121,1	0,6	4,6	8,0	124,0	0,6	4,8	7,2	121,3	0,6	4,6	8,0	117,9	0,4	3,5	6,1	118,3	0,4	3,0	5,2	121,9	0,0	3,8	8,7
Ago	134,2	2,8	7,5	15,1	131,6	1,5	5,8	13,9	114,1	0,0	2,2	3,6	124,1	1,5	5,1	9,5	121,2	0,1	4,7	7,7	124,5	0,4	5,2	7,1	121,4	0,1	4,7	7,7	117,9	0,0	3,5	5,7	118,4	0,1	3,1	4,8	123,1	1,0	4,9	8,8
Set	134,1	-0,1	7,5	17,1	130,5	-0,8	4,9	12,1	114,4	0,3	2,5	4,0	124,1	0,0	5,1	10,6	121,5	0,2	4,9	7,2	124,8	0,2	5,5	6,9	121,7	0,2	4,9	7,2	118,2	0,3	3,8	5,7	118,8	0,3	3,5	4,6	123,3	0,2	5,0	9,4
Oct	130,1	-3,0	4,2	7,2	128,5	-1,5	3,3	6,8	115,0	0,5	3,0	4,0	122,5	-1,3	3,7	5,7	121,8	0,2	5,2	7,1	125,6	0,6	6,2	6,8	122,0	0,2	5,2	7,1	118,7	0,4	4,2	5,7	119,3	0,4	3,9	4,4	122,3	-0,8	4,2	6,2
Nov	128,1	-1,5	2,6	6,0	125,9	-2,0	1,2	3,2	116,0	0,9	3,9	4,0	122,0	-0,4	3,3	5,0	122,3	0,4	5,6	6,8	125,7	0,1	6,3	6,3	122,6	0,5	5,7	6,8	119,4	0,6	4,8	5,5	119,9	0,5	4,4	4,6	122,2	-0,1	4,1	5,6
Dic	129,7	1,2	3,9	3,9	125,5	-0,3	0,9	0,9	117,1	0,9	4,9	4,9	123,3	1,1	4,4	4,4	122,8	0,4	6,0	6,0	126,2	0,4	6,7	6,7	123,0	0,3	6,0	6,0	120,2	0,7	5,5	5,5	120,5	0,5	5,0	5,0	123,2	0,8	4,9	4,9
2012	130,0				123,3				120,6				125,3				128,7				137,7				129,3				125,1				125,9				126,7			
Ene	131,8	1,6	1,6	2,0	124,4	-0,9	-0,9	-0,9	118,2	0,9	0,9	5,4	124,9	1,3	1,3	3,6	123,6	0,7	0,7	6,0	127,3	0,9	0,9	6,6	123,8	0,7	0,7	6,1	121,1	0,7	0,7	5,8	121,5	0,8	0,8	5,4	124,5	1,1	1,1	4,4
Feb	132,9	0,8	2,5	0,1	124,5	0,1	-0,8	-2,1	119,7	1,3	2,2	6,4	126,2	1,0	2,4	3,0	126,4	2,3	2,9	7,0	131,1	3,0	3,9	8,9	126,7	2,3	3,0	7,1	123,4	1,9	2,7	6,8	123,7	1,8	2,7	6,2	126,4	1,5	2,6	4,5
Mar	133,3	0,3	2,8	-2,9	123,2	-1,0	-1,8	-6,3	119,7	0,0	2,2	6,1	126,4	0,2	2,5	1,1	127,7	1,0	4,0	7,0	134,4	2,5	6,5	10,6	128,1	1,1	4,1	7,3	124,1	0,6	3,2	6,7	124,5	0,6	3,3	6,3	127,0	0,5	3,1	3,3
Abr	131,8	-1,1	1,6	-3,4	123,6	0,3	-1,5	-6,8	120,0	0,3	2,5	7,0	125,8	-0,5	2,0	1,3	127,9	0,2	4,2	7,1	135,2	0,6	7,1	11,2	128,4	0,2	4,4	7,4	124,4	0,2	3,5	7,2	124,8	0,2	3,6	6,8	126,7	-0,2	2,8	3,3
May	131,8	0,0	1,6	-2,9	123,1	-0,4	-1,9	-7,2	120,5	0,4	2,9	7,3	126,1	0,2	2,3	1,7	128,5	0,5	4,6	7,3	137,6	1,8	9,0	12,9	129,1	0,5	5,0	7,7	125,0	0,5	4,0	7,5	125,5	0,6	4,1	7,1	127,2	0,4	3,2	3,8
Jun	129,3	-1,9	-0,3	-1,6	122,1	-0,8	-2,7	-6,5	121,0	0,4	3,3	6,1	125,1	-0,8	1,5	2,0	128,9	0,3	5,0	7,1	139,8	1,6	10,8	13,5	129,6	0,4	5,4	7,5	125,5	0,4	4,4	6,9	126,3	0,6	4,8	7,2	126,7	-0,4	2,8	3,9
Jul	129,3	0,0	-0,3	-0,9	122,0	-0,1	-2,8	-5,9	120,9	-0,1	3,2	6,0	125,1	0,0	1,5	2,3	129,2	0,2	5,2	6,7	140,3	0,4	11,2	13,1	129,9	0,2	5,6	7,1	125,6	0,1	4,5	6,5	126,5	0,2	5,0	6,9	126,8	0,1	2,9	4,0
Ago	127,7	-1,2	-1,5	-4,8	122,2	0,2	-2,6	-7,1	120,9	0,0	3,2	6,0	124,3	-0,6	0,8	0,2	129,7	0,4	5,6	7,0	140,6	0,2	11,4	12,9	130,5	0,5	6,1	7,5	125,9	0,2	4,7	6,8	126,9	0,3	5,3	7,2	126,5	-0,2	2,7	2,8
Set	127,7	0,0	-1,5	-4,8	122,3	0,1	-2,5	-6,3	121,2	0,2	3,5	5,9	124,4	0,1	0,9	0,2	130,2	0,4	6,0	7,2	141,0	0,3	11,7	13,0	130,9	0,3	6,4	7,6	126,3	0,3	5,1	6,9	127,3	0,3	5,6	7,2	126,7	0,2	2,8	2,8
Oct	125,8	-1,5	-3,0	-3,3	122,8	0,4	-2,2	-4,4	121,7	0,4	3,9	5,8	123,8	-0,5	0,4	1,1	130,3	0,1	6,1	7,0	141,7	0,5	12,3	12,8	131,0	0,1	6,5	7,4	126,6	0,2	5,3	6,7	127,6	0,2	5,9	7,0	126,4	-0,2	2,6	3,4
Nov	127,8	1,6	-1,5	-0,2	124,1	1,1	-1,1	-1,4	121,9	0,2	4,1	5,1	124,8	0,8	1,2	2,3	130,7	0,3	6,4	6,9	141,8	0,1	12,4	12,8	131,4	0,3	6,8	7,2	126,8	0,2	5,5	6,2	128,0	0,3	6,2	6,8	127,2	0,6	3,2	4,1
Dic	130,6	2,2	0,7	0,7	125,0	0,7	-0,4	-0,4	121,8	-0,1	4,0	4,0	126,2	1,1	2,4	2,4	131,0	0,2	6,7	6,7	141,9	0,1	12,4	12,4	131,7	0,2	7,1	7,1	127,0	0,2	5,7	5,7	128,2	0,2	6,4	6,4	128,1	0,7	4,0	4,0
2013	134,2				127,3				121,7				127,9				132,9				150,7				134,1				128,2				131,0				130,1			
Ene	135,3	3,6	3,6	2,7	125,2	0,2	0,2	0,6	121,5	-0,2	-0,2	2,8	128,3	1,7	1,7	2,7	131,1	0,1	0,1	6,1	142,6	0,5	0,5	12,0	131,9	0,2	0,2	6,5	126,9	-0,1	-0,1	4,8	128,6	0,3	0,3	5,8	129,6	1,2	1,2	4,1
Feb	131,7	-2,7	0,8	-0,9	123,4	-1,4	-1,3	-0,9	120,6	-0,7	-1,0	0,8	126,1	-1,7	-0,1	-0,1	132,2	0,8	0,9	4,6	147,5	3,4	3,9	12,5	133,2	1,0	1,1	5,1	127,2	0,2	0,2	3,1	129,4	0,6	0,9	4,6	128,6	-0,8	0,4	1,7
Mar	131,7	0,0	0,8	-1,2	124,5	0,9	-0,4	1,1	120,1	-0,4	-1,4	0,3	125,9	-0,2	-0,2	-0,4	132,3	0,1	1,0	3,6	148,3	0,5	4,5	10,3	133,3	0,1	1,2	4,1	127,0	-0,2	0,0	2,3	129,5	0,1	1,0	4,0	128,5	-0,1	0,3	1,2
Abr	132,4	0,5	1,4	0,5	124,6	0,1	-0,3	0,8	120,3	0,2	-1,2	0,3	126,3	0,3	0,1	0,4	131,7	-0,5	0,5	3,0	149,4	0,7	5,3	10,5	132,9	-0,3	0,9	3,5	126,9	-0,1	-0,1	2,0	129,7	0,2	1,2	3,9	128,7	0,2	0,5	1,6
May	130,6	-1,4	0,0	-0,9	124,6	0,0	-0,3	1,2	120,8	0,4	-0,8	0,2	125,6	-0,6	-0,5	-0,4	132,0	0,2	0,8	2,7	151,1	1,1	6,5	9,8</																

Cuadro N° 14 c
Índice de Precios al Consumidor (IPC) - Área Metropolitana de Asunción
Bienes y Servicios Administrados - Serie Empalmada
base diciembre 2007 = 100.

Año	Bienes y Servicios Administrados	IPC Bienes Libres	Índice General
2011	110,6	123,6	122,2
Ene	108,6	120,5	119,2
Feb	108,6	122,5	121,0
Mar	109,4	124,6	123,0
Abr	108,7	124,2	122,6
May	108,7	124,2	122,6
Jun	111,0	123,2	121,9
Jul	111,0	123,2	121,9
Ago	111,2	124,5	123,1
Set	111,2	124,7	123,3
Oct	111,2	123,6	122,3
Nov	112,8	123,3	122,2
Dic	114,5	124,2	123,2
2012	116,4	127,9	126,7
Ene	115,6	125,6	124,5
Feb	116,4	127,6	126,4
Mar	116,6	128,2	127,0
Abr	116,7	127,9	126,7
May	117,0	128,3	127,2
Jun	116,3	127,9	126,7
Jul	116,3	128,0	126,8
Ago	116,3	127,6	126,5
Sep	116,3	127,9	126,7
Oct	116,5	127,5	126,4
Nov	116,5	128,4	127,2
Dic	116,5	129,5	128,1
2013	110,2	132,4	130,1
Ene	114,3	131,4	129,6
Feb	112,2	130,5	128,6
Mar	111,1	130,5	128,5
Abr	109,4	130,9	128,7
May	109,4	130,5	128,3
Jun	109,5	131,2	128,9
Jul	109,5	131,9	129,6
Ago	109,5	132,8	130,4
Sep	109,5	133,2	130,8
Oct	109,5	134,5	131,9
Nov	109,5	135,5	132,8
Dic	109,5	135,6	132,9
2014	116,9	136,7	134,7
Ene	116,9	136,7	134,7

Fuente: Sub Gerencia General de Política Monetaria, Departamento de Cuentas Nacionales y Mercado Interno.

Cuadro N° 16

Índice de precios al consumidor - Área Metropolitana de Asunción.

Principales grupos dentro de cada agrupación.

Año base Diciembre 2007 = 100.

Año	Alimentación					Vestido			Vivienda	
	Cereales y derivados	Carnes	Productos lácteos	Vegetales frescos y en conserva	Azúcar, dulces y helados	Prendas de vestir y calzado p/ caballeros	Prendas de vestir y calzado p/ damas	Confección de ropas	Alquiler y mantenimiento de vivienda	Servicios básicos y combustibles
2011	116,5	137,6	119,5	146,8	188,8	108,8	109,2	112,8	123,2	117,4
Ene	110,1	135,4	111,3	146,4	196,9	106,4	107,1	110,8	119,4	113,4
Feb	111,1	138,0	111,6	158,9	199,4	106,7	107,6	110,8	120,4	113,6
Mar	116,2	144,3	115,1	164,1	195,8	107,4	107,7	112,9	121,5	114,5
Abr	117,1	144,1	120,0	154,1	190,7	108,1	108,3	112,9	121,6	114,1
May	117,2	144,7	120,9	149,7	186,7	108,3	108,6	113,2	121,9	114,9
Jun	117,8	137,6	123,8	134,5	185,2	108,5	108,8	113,2	123,2	118,3
Jul	117,9	135,1	125,3	134,2	184,9	109,1	110,0	113,2	124,0	119,2
Ago	118,0	140,9	125,1	146,0	184,6	109,4	109,9	113,2	124,5	119,6
Set	118,0	138,6	124,1	150,4	185,1	109,4	109,9	113,2	124,8	119,9
Oct	118,2	134,6	121,4	136,8	186,8	110,0	110,6	113,2	125,6	120,0
Nov	118,3	129,3	118,7	138,0	185,8	110,7	110,8	113,2	125,7	120,5
Dic	118,2	129,2	117,1	148,9	183,9	111,4	111,3	113,2	126,2	120,6
2012	120,3	120,3	115,8	162,0	174,9	113,9	113,3	118,0	137,7	125,1
Ene	118,3	126,3	115,8	166,8	183,4	111,6	111,4	114,0	127,3	120,6
Feb	118,8	125,6	115,2	172,5	185,1	112,0	111,9	114,0	131,1	123,4
Mar	119,4	120,4	116,6	181,8	185,2	112,6	112,4	115,4	134,4	124,5
Abr	119,7	120,7	117,3	170,8	181,6	113,2	112,5	115,4	135,2	124,6
May	120,2	119,2	117,5	173,6	175,8	113,6	112,9	115,4	137,6	125,6
Jun	120,2	116,5	117,8	163,7	172,5	114,3	113,3	115,5	139,8	125,8
Jul	119,7	115,8	118,3	164,1	170,4	114,4	113,4	119,0	140,3	125,9
Ago	120,2	116,0	117,8	153,8	170,1	114,4	113,4	119,0	140,6	125,8
Set	120,6	116,7	116,7	153,2	169,8	114,8	114,4	119,0	141,0	126,2
Oct	121,3	118,7	114,0	140,5	169,4	114,8	114,4	119,5	141,7	126,2
Nov	122,1	122,2	112,3	145,6	168,5	115,2	114,7	125,1	141,8	126,3
Dic	123,1	125,2	109,9	157,3	167,3	115,7	114,6	125,1	141,9	126,8
2013	131,0	123,4	117,6	167,0	150,1	116,4	115,8	144,0	150,7	126,0
Ene	123,9	125,6	108,0	183,8	165,3	115,9	114,9	125,1	142,6	126,7
Feb	124,6	120,6	108,1	171,7	161,8	115,8	114,9	131,8	147,5	126,3
Mar	125,3	120,2	112,8	166,8	158,4	115,9	115,1	137,0	148,3	125,4
Abr	125,9	119,3	114,5	170,4	157,2	115,8	115,2	144,4	149,4	124,8
May	126,4	119,1	115,8	159,2	153,9	116,1	115,6	144,4	151,1	124,7
Jun	126,1	119,0	119,9	159,9	151,0	116,4	115,8	144,4	151,7	124,7
Jul	127,2	121,2	122,2	157,1	147,4	116,7	116,0	146,0	151,9	125,4
Ago	129,7	120,3	122,3	168,2	145,9	116,7	116,3	146,0	151,9	125,6
Sep	135,7	121,7	122,2	163,5	143,3	116,7	116,3	146,0	152,4	127,0
Oct	141,4	128,3	122,0	165,5	141,8	116,6	116,3	148,2	153,6	127,0
Nov	143,0	132,7	121,7	169,6	139,4	117,0	116,6	157,2	153,7	127,0
Dic	143,0	132,4	121,2	168,6	136,2	117,2	116,6	157,2	153,7	127,0
2014	142,7	134,1	120,8	180,6	131,7	117,6	116,9	158,9	154,4	126,8
Ene	142,7	134,1	120,8	180,6	131,7	117,6	116,9	158,9	154,4	126,8

Fuente: Sub Gerencia General de Política Monetaria, Departamento de Cuentas Nacionales y Mercado Interno.

Cuadro N° 16 (continuación)

Índice de precios al consumidor - Área Metropolitana de Asunción.
Principales grupos dentro de cada agrupación.
Año base Diciembre 2007 = 100.

Año	Gastos en salud		Transporte		Educación	B y Serv. Div	Rec. y Cultura		Beb y Tabacos	
	Atención médica odontológica y servicios p/ la salud	Productos medicinales	Gastos de transporte privado	Transporte público y taxis	Gastos comunes p/ la educación	Higiene y cuidado personal	Recreación	Libros, revistas y periódicos	Bebidas alcohólicas	Tabaco
2011	115,0	107,6	114,5	112,0	126,0	116,6	121,0	114,3	133,0	140,5
Ene	113,4	106,7	113,2	111,8	118,8	114,0	118,6	111,7	130,1	139,3
Feb	113,8	106,9	113,3	111,7	126,4	115,2	119,2	112,9	130,6	139,8
Mar	114,8	107,0	113,6	111,6	126,7	116,1	120,7	113,6	130,6	139,9
Abr	115,1	106,9	111,4	111,4	126,7	116,1	120,8	113,8	130,6	139,9
May	115,2	107,2	111,2	111,1	126,7	116,5	121,5	114,0	130,6	139,9
Jun	115,3	107,6	114,5	111,5	126,7	116,6	121,6	115,0	135,4	140,0
Jul	115,1	107,6	114,3	111,8	126,7	117,0	121,7	115,7	134,9	140,0
Ago	115,2	107,6	113,5	111,9	126,7	117,3	121,1	114,9	135,0	140,4
Set	115,2	107,7	114,2	112,1	126,7	117,2	121,4	114,9	135,0	140,8
Oct	115,5	108,2	115,6	112,3	126,7	117,4	121,0	115,0	134,7	140,9
Nov	115,7	108,5	118,0	113,0	126,7	117,8	121,6	114,9	134,4	142,3
Dic	115,7	108,9	120,9	113,3	126,7	118,1	122,7	114,9	134,2	142,3
2012	120,4	110,5	124,7	114,2	139,0	121,2	127,8	121,2	139,2	144,1
Ene	116,4	109,4	123,4	113,9	126,7	118,9	123,7	115,1	134,6	143,0
Feb	118,2	109,7	125,5	114,3	139,3	119,6	126,7	116,5	134,9	143,1
Mar	118,4	109,9	124,2	113,7	140,2	120,0	126,9	118,6	135,2	143,3
Abr	118,5	110,1	124,7	113,7	140,2	120,2	126,8	120,0	135,1	143,3
May	119,9	110,4	125,1	113,9	140,2	120,4	126,3	120,8	135,4	143,3
Jun	120,7	110,7	125,6	114,1	140,2	121,0	128,1	121,2	137,4	143,3
Jul	122,0	110,7	124,9	114,3	140,2	121,2	126,8	122,6	139,0	143,3
Ago	122,0	110,9	124,5	114,2	140,2	121,8	128,2	122,7	142,2	143,6
Set	122,0	110,9	124,2	114,2	140,2	122,2	130,0	124,0	143,1	145,1
Oct	122,0	111,1	125,2	114,3	140,2	122,8	129,7	124,0	143,5	145,6
Nov	122,4	111,1	125,2	114,4	140,2	123,0	130,1	124,2	143,7	145,9
Dic	122,4	111,1	124,2	114,9	140,2	122,9	130,2	124,2	145,9	146,2
2013	125,0	111,5	121,9	104,4	150,4	125,0	132,6	125,7	148,0	151,1
Ene	122,5	111,2	123,0	111,1	140,2	124,1	130,9	124,3	147,5	146,6
Feb	122,7	111,3	120,6	106,8	150,7	123,8	132,7	124,6	148,0	150,3
Mar	123,4	111,3	119,0	106,6	151,4	124,1	131,7	125,1	147,8	150,7
Abr	124,7	111,3	118,6	102,5	151,4	124,3	132,0	125,9	147,6	151,8
May	124,5	111,3	119,5	102,6	151,4	124,6	132,9	125,9	148,0	151,6
Jun	124,7	111,4	121,1	102,6	151,4	125,3	132,9	125,6	148,3	151,6
Jul	124,7	111,4	123,1	102,8	151,4	125,7	133,0	125,7	148,3	151,6
Ago	125,1	111,5	123,1	103,5	151,4	125,7	133,4	126,2	148,4	151,6
Sep	126,1	111,7	123,6	103,4	151,4	125,7	132,6	126,2	148,6	151,9
Oct	126,3	111,7	123,3	103,4	151,4	125,5	132,5	126,2	148,3	152,0
Nov	127,7	111,9	123,3	103,4	151,4	125,5	133,6	126,2	147,3	152,0
Dic	127,7	111,9	124,6	103,5	151,4	125,8	132,4	126,2	147,6	152,0
2014	128,7	112,1	125,0	119,6	151,4	125,9	132,5	126,3	146,8	152,5
Ene	128,7	112,1	125,0	119,6	151,4	125,9	132,5	126,3	146,8	152,5

Fuente: Sub Gerencia General de Política Monetaria, Departamento de Cuentas Nacionales y Mercado Interno.

Cuadro N° 17

Índice de precios del productor.
Base Junio 2011 = 100.

Año	Productos nacionales									Productos importados									Índice general
	Agricultura	Ganadería	Silvicultura y extracción de madera	Productos de la Pesca	Minerales	Alimentos, bebidas y tabaco, textiles y productos de cuero	Bienes transportables no metálicos	Productos metálicos, maquinarias y equipo	Índice de productos nacionales	Agricultura	Ganadería	Silvicultura y Extracción de madera	Minerales	Alimentos, bebidas y tabaco, textiles y productos de cuero	Bienes transportables no metálicos	Productos metálicos, maquinarias y equipo	Índice de productos importados		
2011	102,6	99,8	95,2	101,5	97,6	100,1	99,9	105,0	100,3	105,9	102,0	102,5	100,7	102,4	99,8	102,1	101,0	100,6	
Ene	100,1	100,8	82,9		88,2	99,3	96,3	116,8	98,2				100,2	106,7	95,4	107,7	100,1	98,7	
Feb	97,9	103,3	83,4		89,8	100,7	96,6	106,7	98,5				102,7	106,5	96,2	106,4	100,6	99,1	
Mar	105,4	107,0	83,4		90,9	101,7	96,9	102,6	101,1				110,2	104,2	97,0	103,6	101,5	101,2	
Abr	107,5	104,3	85,4		91,0	99,4	97,7	101,9	100,8				111,5	103,4	96,3	101,7	100,8	100,7	
May	103,6	101,8	99,2		97,2	99,1	99,6	100,9	100,6				100,9	102,1	100,0	99,8	100,2	100,5	
Jun	100,0	100,0	100,0	100,0	100,0	100,0	100,0	100,0	100,0	100,0	100,0	100,0	100,0	100,0	100,0	100,0	100,0	100,0	
Jul	99,3	99,0	99,6	100,3	103,0	100,3	100,6	99,8	99,9	98,9	99,7	100,0	92,0	100,6	99,2	97,8	98,6	99,3	
Ago	100,9	101,5	100,3	108,6	103,3	101,4	101,6	105,2	101,7	98,8	98,2	100,0	92,0	100,7	99,2	96,6	98,0	100,0	
Set	104,1	100,6	100,1	113,8	101,0	102,1	101,7	106,0	102,4	101,9	102,2	100,0	97,6	100,6	100,9	99,1	100,0	101,3	
Oct	103,4	94,6	102,0	95,3	102,1	100,4	102,0	106,3	100,7	110,8	104,5	105,5	99,0	100,2	101,7	101,0	101,4	101,0	
Nov	104,6	92,6	102,2	95,8	102,0	99,0	102,3	106,3	100,0	114,7	104,5	105,6	104,1	101,3	105,8	105,3	105,4	102,4	
Dic	104,8	91,8	103,6	96,8	103,0	98,3	103,1	107,1	99,8	116,5	105,0	106,4	98,2	102,1	106,1	105,8	105,9	102,5	
2012	116,0	88,5	106,8	100,6	105,3	97,0	106,9	109,5	101,1	121,0	108,0	106,3	101,6	104,7	109,4	105,4	107,3	103,9	
Ene	110,9	89,5	104,3	98,9	103,1	97,2	103,3	107,5	99,9	125,4	108,4	106,5	99,9	103,2	110,7	109,5	109,8	104,4	
Feb	117,0	91,1	104,3	100,2	103,9	96,3	103,6	109,0	100,8	119,3	108,0	107,7	95,4	103,8	108,7	107,5	107,9	104,0	
Mar	114,6	89,5	105,0	109,2	103,9	95,7	104,9	109,3	100,1	118,8	107,4	106,0	97,9	104,2	108,5	105,7	107,0	103,2	
Abr	108,6	89,5	105,6	115,6	104,3	96,0	105,2	109,2	99,4	116,2	107,4	105,2	100,1	104,2	109,1	105,6	107,1	102,9	
May	109,9	88,2	106,6	111,4	103,5	96,0	106,5	109,2	99,6	118,7	108,2	106,8	99,4	104,1	110,1	105,9	107,7	103,2	
Jun	112,3	86,5	106,0	107,7	105,7	95,7	107,6	109,3	99,7	119,5	109,3	106,8	99,6	105,3	109,4	105,7	107,4	103,2	
Jul	116,1	85,0	109,8	102,7	106,6	95,5	107,9	109,7	100,1	118,5	108,7	106,4	103,1	105,1	109,0	104,5	106,6	103,0	
Ago	117,1	87,6	106,7	102,2	106,3	96,9	108,7	109,6	101,3	119,0	109,1	106,5	103,1	105,1	109,0	104,2	106,5	103,6	
Set	122,5	89,2	108,0	93,9	106,3	97,8	108,6	109,8	102,8	121,5	108,3	106,1	103,4	104,9	109,1	104,1	106,5	104,5	
Oct	118,4	88,7	107,8	88,5	106,4	98,6	108,8	109,9	102,5	124,8	108,5	106,4	105,2	105,2	109,8	104,6	107,1	104,6	
Nov	121,8	88,6	107,9	88,5	106,6	98,9	108,5	110,6	103,2	125,9	107,3	105,8	106,3	105,7	110,1	104,7	107,4	105,1	
Dic	122,3	89,1	109,3	88,3	107,2	99,1	108,7	110,4	103,5	124,7	105,9	105,2	105,3	105,4	109,5	103,2	106,3	104,8	
2013	117,5	90,1	112,0	101,0	109,6	99,7	109,6	111,5	103,4	121,6	110,4	118,3	108,8	106,5	108,1	102,7	105,6	104,4	
Ene	121,8	88,3	110,1	89,2	107,6	98,6	108,7	110,4	103,1	121,7	105,8	105,8	104,8	105,3	108,0	101,1	104,6	103,8	
Feb	118,8	87,0	112,2	95,5	107,7	98,3	108,8	110,8	102,3	119,0	103,1	105,2	104,8	105,7	106,9	98,0	102,6	102,4	
Mar	113,5	87,3	111,3	102,7	108,7	98,1	109,3	111,5	101,6	117,0	104,4	102,4	104,8	105,5	105,6	97,7	101,9	101,7	
Abr	112,5	86,6	111,6	106,9	109,5	97,8	109,2	111,6	101,3	119,3	102,8	102,9	103,5	105,3	106,4	99,4	103,0	102,1	
May	111,9	86,6	111,4	110,0	109,6	97,6	109,1	111,7	101,0	119,7	108,1	105,2	104,7	106,3	107,5	100,6	104,2	102,5	
Jun	109,0	88,1	111,4	112,9	109,5	98,1	109,5	111,7	101,1	122,6	112,7	118,9	104,7	107,1	108,1	103,1	105,8	103,2	
Jul	109,7	89,3	111,7	110,8	109,6	98,6	110,0	111,1	101,7	126,0	113,2	120,5	112,8	107,0	109,6	104,7	107,3	104,2	
Ago	115,3	90,7	112,2	108,8	110,3	99,6	110,0	111,3	103,2	123,4	113,9	131,2	112,7	107,0	109,0	105,4	107,3	105,1	
Sep	116,9	92,0	112,9	101,8	110,4	100,5	110,2	111,5	104,1	124,9	115,4	131,8	113,0	107,0	109,2	105,4	107,4	105,6	
Oct	122,4	93,8	112,7	91,7	110,5	102,0	110,0	111,5	105,9	123,9	115,3	131,8	113,0	107,1	109,4	105,9	107,8	106,7	
Nov	129,1	95,5	113,4	91,7	111,0	103,2	110,2	112,3	107,8	120,7	115,1	131,0	113,0	107,0	109,0	105,0	107,1	107,5	
Dic	129,2	95,6	113,4	90,4	111,0	103,6	110,2	112,3	108,0	120,8	115,4	132,3	113,5	107,1	109,0	105,9	107,6	107,8	
2014	128,6	95,7	113,4	85,7	111,7	103,2	110,3	112,5	107,8	122,3	116,8	172,9	113,5	107,7	110,1	107,5	108,9	108,3	
Ene	128,6	95,7	113,4	85,7	111,7	103,2	110,3	112,5	107,8	122,3	116,8	172,9	113,5	107,7	110,1	107,5	108,9	108,3	

Fuente: Sub Gerencia General de Política Monetaria, Departamento de Cuentas Nacionales y Mercado Interno.

Cuadro N° 18

Balance monetario del Banco Central del Paraguay.

En millones de guaraníes.

Año	Activos internacionales netos	Activos internos netos								Billetes y monedas en circulación (MO) (a)	Reservas bancarias (b)	Base monetaria (BM) c = (a+b)		
		Crédito y depósito del sector público en el BCP				Crédito y depósito del sistema bancario en el BCP			Instrum.de P.M. I R M I/				Otros activos y pasivos	
		Gobierno central		Resto del sector público		Créditos	Depósitos MN	Depósitos ME						
		Créditos	Depósitos	Créditos	Depósitos									
2011														
Ene	19.651.752	2.158.667	5.860.880	366.748	26.946	1.114.241	3.653.977	3.204.525	3.929.260	0	-694.133	5.921.687	3.704.449	9.626.136
Feb	19.635.406	2.135.437	6.133.702	365.076	12.859	1.112.794	3.388.546	3.176.957	4.401.460	0	-387.318	5.747.871	3.439.350	9.187.221
Mar	17.807.614	1.933.687	5.661.045	352.666	10.123	1.101.981	3.312.553	2.971.605	4.748.460	0	1.395.798	5.887.960	3.363.127	9.251.087
Abr	18.452.446	1.894.469	5.841.784	353.460	10.124	1.147.381	3.337.912	3.370.437	4.971.240	0	1.645.114	5.961.373	3.388.169	9.349.542
May	19.559.859	1.942.410	5.971.492	352.597	5.018	1.103.544	3.600.880	3.909.706	5.023.140	0	1.396.721	5.844.895	3.660.676	9.505.571
Jun	19.608.924	1.927.370	6.115.426	350.309	2.951	1.147.450	3.575.350	3.933.423	5.291.140	0	1.668.580	5.784.343	3.635.903	9.420.246
Jul	18.899.524	1.849.108	6.453.553	342.981	14.598	1.156.958	3.680.280	3.668.102	4.953.300	0	2.380.913	5.859.651	3.740.591	9.600.242
Ago	19.460.079	1.903.020	6.109.918	346.163	6.427	1.099.597	3.476.916	3.549.157	5.730.800	0	1.969.473	5.905.114	3.536.881	9.441.995
Set	20.305.803	2.023.110	6.545.688	346.133	5.995	1.103.330	3.692.687	3.745.881	5.144.600	0	1.312.559	5.956.084	3.752.803	9.708.887
Oct	21.168.564	2.054.227	6.726.833	351.159	7.428	1.104.083	3.661.518	3.886.790	5.255.800	0	821.870	5.961.534	3.720.442	9.681.976
Nov	22.220.564	2.173.239	6.983.612	354.176	3.827	1.107.730	3.720.203	4.247.188	4.630.000	0	-136.062	6.134.817	3.778.984	9.913.801
Dic	22.359.753	2.192.365	6.155.725	348.673	1.884	1.172.898	4.214.886	4.241.020	4.168.000	0	32.092	7.324.266	4.274.519	11.598.785
2012														
Ene	23.358.636	2.311.161	6.328.061	357.083	825	1.111.099	4.011.812	4.361.080	4.525.600	0	-1.246.330	6.664.271	4.072.904	10.737.175
Feb	20.560.207	2.109.398	5.513.906	345.351	5.650	1.104.225	3.839.999	3.991.394	4.869.800	0	637.818	6.536.250	3.901.958	10.438.208
Mar	20.852.193	2.154.139	5.930.811	346.294	1.482	1.105.382	3.924.117	4.035.067	4.515.800	0	480.838	6.531.569	3.985.542	10.517.111
Abr	21.204.788	2.158.234	5.958.715	344.585	7.115	1.105.223	3.889.934	4.205.970	4.780.300	0	510.357	6.481.153	3.952.094	10.433.247
May	21.643.959	2.251.147	6.001.176	342.269	10.270	1.145.888	4.394.762	4.326.825	4.294.500	37.963	138.404	6.456.171	4.453.248	10.909.419
Jun	21.769.670	2.268.715	5.907.129	343.843	11.917	1.163.171	3.919.990	4.388.247	4.581.700	54.997	-48.569	6.632.850	3.978.883	10.611.733
Jul	21.333.314	2.223.385	6.267.612	337.264	14.212	1.260.486	3.819.630	4.286.507	4.374.530	154.059	434.297	6.672.196	3.877.520	10.549.716
Ago	21.491.846	2.237.839	6.022.189	339.267	32.397	1.161.642	3.746.060	4.224.126	4.841.906	55.014	353.745	6.662.647	3.804.270	10.466.917
Set	21.583.598	2.261.822	6.454.404	341.711	16.827	1.157.149	3.537.902	3.907.435	4.708.912	50.027	112.173	6.780.946	3.596.537	10.377.483
Oct	21.742.872	2.278.301	6.316.632	342.387	16.922	1.157.363	3.925.929	3.969.395	4.576.445	50.010	87.259	6.752.849	3.984.918	10.737.767
Nov	21.961.363	2.267.937	6.696.982	340.794	13.567	1.287.734	3.528.315	4.116.770	4.722.943	181.047	468.921	7.067.125	3.588.307	10.655.432
Dic	21.156.118	3.927.460	5.171.248	0	11.269	968.522	4.925.914	3.835.168	3.618.850	0	116.539	8.606.190	4.985.529	13.591.719
2013														
Ene	23.079.914	4.927.460	7.488.819	0	19.226	966.988	3.733.114	3.901.396	6.933.658	0	469.507	7.367.656	3.795.436	11.163.092
Feb	22.759.407	4.927.460	6.934.987	0	22.483	965.107	4.004.145	3.802.452	7.554.497	0	1.215.879	7.549.289	4.070.413	11.619.702
Mar	23.280.029	5.177.460	7.328.224	0	10.791	965.381	3.916.335	3.917.244	7.917.311	0	1.383.926	7.716.891	3.985.302	11.702.193
Abr	24.345.698	4.927.460	7.110.242	0	11.934	966.901	3.311.984	4.300.209	8.794.753	0	1.045.326	7.756.263	3.384.463	11.140.726
May	25.510.595	4.927.460	7.427.818	0	6.036	1.199.486	3.331.033	4.872.640	8.692.482	230.086	591.188	7.668.634	3.403.953	11.072.587
Jun	25.911.670	4.677.460	7.336.698	0	1.756	1.177.551	3.353.755	5.027.316	8.297.469	205.276	95.968	7.640.379	3.427.139	11.067.518
Jul	25.985.323	4.427.460	7.219.273	0	1.185	1.045.295	3.274.665	5.258.579	8.047.753	73.933	146.520	7.729.210	3.349.175	11.078.385
Ago	25.979.921	4.427.460	7.361.069	0	2.190	1.155.848	3.239.897	5.122.865	7.859.256	183.879	-68.940	7.725.133	3.313.568	11.038.701
Sep	26.273.700	4.328.124	8.140.407	0	535	986.676	3.235.815	5.025.900	7.479.480	15.017	57.878	7.749.224	3.310.891	11.060.115
Oct	25.916.284	4.128.145	7.805.758	0	535	1.104.101	3.263.847	4.828.404	7.520.428	20.336	123.798	7.833.020	3.339.274	11.172.294
Nov *	25.680.491	4.178.145	8.016.932	0	535	1.152.749	3.288.418	4.862.411	7.389.245	0	504.214	7.958.058	3.363.068	11.321.126
Dic *	26.999.210	138.588	5.956.623	0	535	1.243.694	3.342.902	5.245.685	7.732.789	0	3.640.991	9.743.949	3.420.147	13.164.096
2014														
Ene	26.867.440	588.588	6.385.504	0	535	1.020.101	3.550.663	5.346.676	8.120.043	0	3.201.136	8.273.844	3.627.908	11.901.752

Fuente: Sub Gerencia General de Política Monetaria, Departamento de Estudios Monetarios y Financieros, en base a cifras del Departamento de Contabilidad.

I/ IRM: Incluye a partir de julio del 2012, las Letras de Regulación Monetaria y Facilidad de Depósito de 1 día.

* Cifras preliminares.

Cuadro N° 19 a

Instrumentos de regulación monetaria.

En millones de guaraníes.

Año	Montos colocados según plazos					Total colocaciones	Saldos	Tasas según Plazos (%)					Rendimiento promedio ponderado
	Días							Días					
	7 a 45	60 a 90	120 a 180	245 a 365	546 a 728			7 a 45	60 a 90	120 a 180	245 a 365	546 a 728	
2011	3.814.092	216.420	87.212	163.000		4.135.987	4.853.933	7,7	8,8	9,3	8,5		8,0
Ene	1.127.000	399.500	15.140	525.000	s/m	2.066.640	3.929.260	4,8	5,7	6,5	8,0	s/m	5,8
Feb	1.580.100	162.600	2.000	22.000	s/m	1.766.700	4.401.460	5,9	6,4	7,0	7,9	s/m	6,0
Mar	2.280.800	50.500	12.000	95.000	s/m	2.438.300	4.748.460	7,2	7,7	8,3	9,0	s/m	7,3
Abr	3.081.400	282.500	25.000	10.000	s/m	3.398.900	4.971.240	7,9	10,1	11,5	9,0	s/m	8,1
May	2.359.200	430.400	340.000	s/m	s/m	3.129.600	5.023.140	8,5	10,7	12,0	s/m	s/m	9,2
Jun	2.265.000	449.700	413.900	s/m	s/m	3.128.600	5.291.140	8,5	10,8	11,9	s/m	s/m	9,3
Jul	1.935.800	176.000	105.500	s/m	s/m	2.217.300	4.953.300	8,5	10,3	11,6	s/m	s/m	8,8
Ago	4.117.500	73.000	28.000	s/m	s/m	4.218.500	5.730.800	8,5	9,0	9,7	s/m	s/m	8,5
Set	6.450.600	80.000	45.000	s/m	s/m	6.575.600	5.144.600	8,5	8,8	9,0	s/m	s/m	8,5
Oct	6.286.300	60.000	30.000	s/m	s/m	6.376.300	5.255.800	8,5	8,6	8,7	s/m	s/m	8,5
Nov	7.089.700	s/m	10.000	s/m	s/m	7.099.700	4.630.000	8,1	s/m	8,8	s/m	s/m	8,1
Dic	7.195.700	s/m	20.000	s/m	s/m	7.215.700	4.168.000	7,4	s/m	7,0	s/m	s/m	7,4
2012	8.539.583	69.167	34.818	51.667	30.950	8.639.654	4.336.454	6,0	6,1	6,3	6,8	7,2	6,0
Ene	8.855.500	s/m	40.000	20.000	s/m	8.915.500	4.545.600	6,6	s/m	6,3	6,5	s/m	6,6
Feb	9.283.800	s/m	68.000	55.000	s/m	9.406.800	4.869.800	6,5	s/m	6,1	6,1	s/m	6,5
Mar	9.579.500	s/m	10.000	s/m	s/m	9.589.500	4.515.800	6,5	s/m	6,0	s/m	s/m	6,5
Abr	9.307.400	s/m	5.000	s/m	s/m	9.312.400	4.780.300	6,5	s/m	6,0	s/m	s/m	6,5
May	9.365.100	s/m	35.000	175.000	s/m	9.575.100	4.294.500	6,3	s/m	6,3	6,1	s/m	6,3
Jun	9.244.700	15.000	5.000	s/m	s/m	9.264.700	4.581.700	6,3	6,3	6,3	s/m	s/m	6,3
Jul	7.015.400	140.000	40.000	s/m	s/m	7.195.400	4.183.500	6,1	6,0	6,0	s/m	s/m	6,1
Ago	9.440.600	s/m	s/m	s/m	37.850	9.478.450	4.441.850	5,7	s/m	s/m	s/m	6,0	5,7
Set	8.021.000	30.000	25.000	s/m	s/m	8.076.000	4.258.850	5,5	6,0	6,5	s/m	s/m	5,5
Oct	8.947.000	90.000	30.000	5.000	s/m	9.072.000	3.885.850	5,5	5,9	6,5	7,0	s/m	5,5
Nov	7.188.000	0	65.000	35.000	15.000	7.303.000	4.060.850	5,5	s/m	6,4	7,3	7,8	5,5
Dic	6.227.000	140.000	60.000	20.000	40.000	6.487.000	3.618.850	5,5	6,4	7,0	7,5	7,8	5,6
2013	1.651.000	881.000	543.000	743.005	30.000	3.007.505	4.708.527	5,5	6,3	7,1	7,9	8,5	6,8
Ene	1.651.000	1522000,0	881.000	1.271.010	30000,0	5.355.010	4.291.860	5,5	6,3	7,1	7,9	8,5	6,6
Feb	s/m	240000,0	205.000	215.000	s/m	660.000	4.916.860	s/m	6,3	7,1	7,9	s/m	7,0
Mar	s/m	s/m	s/m	s/m	s/m	s/m	4.916.860	s/m	s/m	s/m	s/m	s/m	s/m

OBS.: Este cuadro se encuentra discontinuado debido a un cambio de metodología. Se consignan los datos, a partir de marzo, en el cuadro 19 b.

Fuente: Sub Gerencia General de Política Monetaria, Departamento de Estudios Monetarios y Financieros.

* Cifras preliminares.

Nota: A partir de agosto-1996 son incluidos en los saldos Gs 52,1 mil millones; de septiembre a junio de 1997, Gs 89,3 mil millones en cada mes; en julio-1997 Gs79,8 mil millones;

Gs 56,1 mil millones de guaraníes a partir de agosto-1997 y, Gs 43,9 mil millones en enero-1998. Las cifras mencionadas corresponden al canje de Cartas de Compromiso por reducción de encaje legal.

Cuadro N° 19 b

Instrumentos de regulación monetaria.

En millones de guaraníes.

Año	Montos colocados según plazos						Total Colocaciones	Saldos	Tasas según Plazos (%)						Rendimiento promedio ponderado	Facilidad de depósitos	
	Inmediato	Corto	Corto Mediano	Mediano	Mediano Largo	Largo			Inmediato	Corto	Corto Mediano	Mediano	Mediano Largo	Largo		Monto	Tasas
	14 días	de 15 a 100	de 101 a 200	de 201 a 280	de 281 a 350	mas de 350 días			14 días	de 15 a 100	de 101 a 200	de 201 a 280	de 281 a 350	mas de 350 días			
2011	3.093.067	1.081.650	87.212	3.500		161.250	4.135.987	4.853.933	7,5	8,1	9,2	7,9		8,5	8,0		
Ene	537.000	989.500	15.140	s/m		525.000	2.066.640	3.929.260	4,5	5,3	6,5	s/m	s/m	8,0	5,8		
Feb	592.000	1.150.700	2.000	2.000	s/m	20.000	1.766.700	4.401.460	5,6	6,2	7,0	7,3	s/m	8,0	6,0		
Mar	974.300	1.357.000	12.000	5.000	s/m	90.000	2.438.300	4.748.460	6,9	7,4	8,3	8,5	s/m	9,0	7,3		
Abr	1.632.200	1.731.700	25.000	s/m	s/m	10.000	3.398.900	4.971.240	7,7	8,5	11,5	s/m	s/m	9,0	8,1		
May	1.183.000	1.606.600	340.000	s/m	s/m	s/m	3.129.600	5.023.140	8,2	9,2	12,0	s/m	s/m	s/m	9,2		
Jun	945.500	1.769.200	413.900	s/m	s/m	s/m	3.128.600	5.291.140	8,3	9,3	11,9	s/m	s/m	s/m	9,3		
Jul	915.000	1.196.800	105.500	s/m	s/m	s/m	2.217.300	4.953.300	8,3	9,0	11,6	s/m	s/m	s/m	8,8		
Ago	3.430.500	760.000	28.000	s/m	s/m	s/m	4.218.500	5.730.800	8,5	8,8	9,7	s/m	s/m	s/m	8,5		
Set	6.370.600	160.000	45.000	s/m	s/m	s/m	6.575.600	5.144.600	8,5	8,7	9,0	s/m	s/m	s/m	8,5		
Oct	6.251.300	95.000	30.000	s/m	s/m	s/m	6.376.300	5.255.800	8,5	8,5	8,7	s/m	s/m	s/m	8,5		
Nov	7.089.700	s/m	10.000	s/m	s/m	s/m	7.099.700	4.630.000	8,1	s/m	7,8	s/m	s/m	s/m	8,1		
Dic	7.195.700	s/m	20.000	s/m	s/m	s/m	7.215.700	4.168.000	7,4	s/m	7,0	s/m	s/m	s/m	7,4		
2012	8.806.358	83.000	34.818	37.500	42.500	33.570	8.906.429	4.336.454	6,0	6,1	6,3	6,9	6,9	6,8	6,0	478.699	526,68%
Ene	12.037.500	s/m	40.000	s/m	s/m	20.000	12.097.500	4.545.600	6,6	s/m	6,3	s/m	s/m	6,5	6,6	s/m	s/m
Feb	9.283.800	s/m	68.000	s/m	s/m	55.000	9.406.800	4.869.800	6,5	s/m	6,1	s/m	s/m	6,1	6,5	s/m	s/m
Mar	9.575.800	s/m	10.000	s/m	s/m	s/m	9.585.800	4.515.800	6,5	s/m	6,0	s/m	s/m	6,5	6,5	s/m	s/m
Abr	9.307.400	s/m	5.000	s/m	s/m	s/m	9.312.400	4.780.300	6,5	s/m	6,0	s/m	s/m	6,5	6,5	s/m	s/m
May	9.365.100	s/m	35.000	95.000	80.000	s/m	9.575.100	4.294.500	6,3	s/m	6,3	6,1	6,1	6,3	6,3	s/m	s/m
Jun	9.264.700	15.000	5.000	s/m	s/m	s/m	9.284.700	4.581.700	6,3	6,3	6,3	s/m	s/m	6,3	6,3	s/m	s/m
Jul	7.015.400	140.000	40.000	s/m	s/m	s/m	7.195.400	4.183.500	6,1	6,0	6,0	s/m	s/m	6,1	6,1	191.000	5,8
Ago	9.443.600	s/m	s/m	s/m	s/m	37.850	9.481.450	4.441.850	5,7	s/m	s/m	s/m	s/m	6,0	5,7	400.000	5,3
Set	8.021.000	30.000	25.000	s/m	s/m	s/m	8.076.000	4.258.850	5,5	6,0	6,5	s/m	s/m	5,5	5,5	450.000	5,0
Oct	8.947.000	90.000	30.000	5.000	s/m	s/m	9.072.000	3.885.850	5,5	5,9	6,5	7,0	s/m	5,5	690.497	5,1	
Nov	7.188.000	s/m	65.000	30.000	5.000	15.000	7.303.000	4.060.850	5,5	s/m	6,4	7,0	7,7	7,8	5,5	662.000	5,0
Dic	6.227.000	140.000	60.000	20.000	s/m	40.000	6.487.000	3.618.850	5,5	6,4	7,0	7,5	s/m	7,8	5,6	s/m	s/m
2013	925.500	801.740	307.250	289.335	126.583	194.535	1.653.045	5.499.060	5,3	5,4	6,0	6,7	7,1	7,0	5,9	2.249.866	480,56%
Ene	1.651.000	1.522.000	881.000	906.010	282.000	113.000	5.355.010	4.291.860	5,5	6,3	7,1	7,7	8,2	8,5	6,6	2.461.400	5,5
Feb	s/m	240.000	205.000	110.000	105.000	s/m	660.000	4.916.860	s/m	6,3	7,1	7,6	8,2	7,0	2.637.240	5,5	
Mar	s/m	s/m	s/m	s/m	s/m	s/m	4.916.860	s/m	s/m	s/m	s/m	s/m	s/m	7,0	3.000.000	5,5	
Abr	200.000	2.131.990	405.000	375.000	2.500	395.000	3.509.490	6.324.350	5,2	5,5	5,9	6,4	6,7	6,9	5,8	2.469.794	4,9
May	s/m	1.425.000	300.000	50.000	170.000	100.000	2.045.000	7.240.360	s/m	5,2	5,5	6,0	6,6	6,8	5,4	1.451.585	4,5
Jun	s/m	1.140.000	377.500	220.000	20.000	150.000	1.907.500	6.078.860	s/m	5,2	5,8	6,4	6,4	6,8	5,6	1.567.618	4,5
Jul	s/m	405.000	120.000	75.000	180.000	290.000	1.070.000	6.388.860	s/m	5,3	5,8	6,4	6,7	6,9	6,1	1.658.689	4,5
Ago	s/m	250.000	140.000	s/m	s/m	48.000	438.000	6.206.860	s/m	5,1	5,8	s/m	s/m	6,8	5,5	1.651.785	4,5
Sep	s/m	395.150	334.000	s/m	s/m	480.000	1.209.150	4.915.000	s/m	5,0	5,6	s/m	s/m	6,8	5,9	2.564.164	4,5
Oct	s/m	250.000	80.000	s/m	s/m	80.000	410.000	5.085.000	s/m	5,1	5,7	s/m	s/m	6,7	5,5	2.435.128	4,5
Nov	s/m	350.000	s/m	s/m	s/m	85.000	435.000	5.080.000	s/m	5,0	s/m	s/m	s/m	6,9	5,4	2.183.383	4,5
Dic	s/m	710.000	230.000	s/m	s/m	204.350	1.144.350	4.543.850	s/m	5,4	6,2	s/m	s/m	7,1	5,9	2.917.610	4,8
2014	s/m	400.000	70.000	s/m	s/m	s/m	470.000	4.583.850	s/m	5,4	6,2	s/m	s/m	s/m	5,6	3.489.595	5,3
Ene	s/m	400.000	70.000	s/m	s/m	s/m	470.000	4.583.850	s/m	5,4	6,2	s/m	s/m	s/m	5,6	3.489.595	5,3

Fuente: Sub Gerencia General de Política Monetaria, Departamento de Estudios Monetarios y Financieros, en base a cifras del Departamento de Operaciones de Mercado Abierto.

Cuadro N° 20

Operaciones cambiarias del Banco Central del Paraguay.

En millones de dólares.

Año	Sector financiero			Sector público			Otras operaciones I/			Operaciones netas totales 10=3+6+9
	Compra 1	Venta 2	Total neto 3=1+2	Compra 4	Venta 5	Total neto 6=4+5	Compra 7	Venta 8	Total neto 9=7+8	
2012	9,6	-706,5	-697,0	855,9	-96,6	759,3	5,1	-1,8	3,3	65,6
Ene	0,0	-162,5	-162,5	39,7	-0,2	39,6	0,0	0,0	0,0	-122,9
Feb	0,0	-174,7	-174,7	63,5	0,0	63,5	0,0	-0,7	-0,7	-111,9
Mar	9,4	-54,7	-45,3	27,9	-1,4	26,5	0,0	0,0	0,0	-18,8
T1	9,4	-391,8	-382,4	131,2	-1,6	129,6	0,0	-0,7	-0,7	-253,6
Abr	0,0	-0,1	-0,1	58,7	0,0	58,7	0,0	0,0	0,0	58,6
May	0,0	-66,4	-66,4	61,3	-0,1	61,2	0,0	0,0	0,0	-5,3
Jun	0,0	-90,9	-90,9	29,8	0,0	29,7	0,0	0,0	0,0	-61,2
T2	0,0	-157,5	-157,5	149,8	-0,2	149,6	0,0	0,0	0,0	-7,8
Jul	0,0	-7,2	-7,2	33,3	0,0	33,3	0,0	0,0	0,0	26,1
Ago	0,0	-20,3	-20,3	43,5	-34,5	9,0	0,1	-0,7	-0,6	-11,9
Set	0,1	-11,5	-11,5	30,8	0,0	30,8	0,0	-0,2	-0,2	19,2
T3	0,1	-38,9	-38,9	107,6	-34,5	73,1	0,1	-0,9	-0,8	33,4
Oct	0,1	-27,0	-27,0	220,4	0,0	220,4	5,0	-0,1	4,9	198,4
Nov	0,1	-67,2	-67,2	131,7	-30,2	101,5	0,0	-0,1	-0,1	34,3
Dic	0,0	-24,1	-24,1	115,1	-30,1	85,0	0,0	-0,1	-0,1	60,9
T4	0,1	-118,3	-118,2	467,3	-60,3	407,0	5,0	-0,2	4,8	293,6
2013	122,7	-517,2	-394,5	993,7	-190,1	803,6	10,1	-2,4	7,6	416,7
Ene	0,0	0,0	0,0	82,6	0,0	82,6	0,0	-0,1	-0,1	82,5
Feb	98,2	-0,1	98,1	64,9	-16,6	48,2	0,1	-0,8	-0,7	145,6
Mar	23,9	-0,1	23,8	82,0	-10,9	71,0	10,0	-0,1	9,9	104,8
T1	122,1	-0,1	122,0	229,4	-27,6	201,8	10,1	-1,0	9,1	332,9
Abr	0,1	-18,7	-18,7	74,8	-12,3	62,5	0,0	-0,1	-0,1	43,8
May	0,0	-87,1	-87,1	63,8	-6,7	57,1	0,0	0,0	0,0	-30,0
Jun	0,0	-134,4	-134,4	64,5	-41,1	23,4	0,0	-0,1	-0,1	-111,1
T2	0,1	-240,2	-240,2	203,1	-60,1	143,0	0,0	-0,2	-0,2	-97,3
Jul	0,5	-40,8	-40,3	75,2	-0,3	74,9	0,0	0,0	0,0	34,7
Ago	0,0	-80,7	-80,7	77,9	-20,7	57,2	0,0	-0,9	-0,9	-24,5
Sep	0,0	-29,6	-29,6	47,6	-15,6	32,0	0,0	-0,2	-0,2	2,2
T3	0,5	-151,1	-150,6	200,7	-36,6	164,1	0,0	-1,1	-1,1	12,4
Oct	0,0	-64,1	-64,1	72,5	-12,6	59,9	0,0	-0,1	-0,1	-4,4
Nov	0,0	-61,6	-61,6	93,8	-23,5	70,3	0,0	0,0	0,0	8,7
Dic	0,0	0,0	0,0	194,2	-29,7	164,5	0,0	0,0	0,0	164,5
T4	0,0	-125,7	-125,7	360,5	-65,9	294,6	0,0	-0,1	-0,1	168,8
2014	0,0	-179,5	-179,5	77,7	-11,7	66,0	0,0	0,0	0,0	-113,5
Ene	0,0	-179,5	-179,5	77,7	-11,7	66,0	0,0	0,0	0,0	-113,5
T1	0,0	-179,5	-179,5	77,7	-11,7	66,0	0,0	0,0	0,0	-113,5

Fuente: Departamento de Operaciones de Mercado Abierto.

Nota: I/ Incluye entidades binacionales, organizaciones multilaterales y Banco Central del Paraguay.

Cuadro N° 21

Agregados monetarios.

En millones de guaraníes.

Año	BM Base Monetaria	M0		Cuasidinero (b)			M2 c = (a+b)	Depósitos en moneda extranjera (d)	M3 e = (c+d)
		Billetes y monedas en circulación	MI (a)	Depósitos de ahorro	Depósitos a plazos	Certificados de ahorro			
2011									
Ene	9.626.135	5.921.687	13.675.407	2.401.150	27.201	4.327.757	20.431.515	13.549.411	33.980.926
Feb	9.187.222	5.747.872	13.576.196	2.498.308	27.451	4.426.242	20.528.197	13.593.408	34.121.605
Mar	9.251.086	5.887.959	13.697.836	2.275.559	24.775	4.659.939	20.658.109	13.568.503	34.226.612
Abr	9.349.544	5.961.374	13.812.316	2.269.900	23.255	4.765.019	20.870.490	13.951.219	34.821.709
May	9.505.572	5.844.896	13.692.028	2.346.928	24.905	4.918.303	20.982.164	13.970.668	34.952.832
Jun	9.420.245	5.784.342	13.632.970	2.445.011	30.995	5.188.252	21.297.228	13.687.562	34.984.790
Jul	9.600.243	5.859.652	13.758.062	2.394.100	31.720	5.309.819	21.493.701	12.925.930	34.419.631
Ago	9.441.995	5.905.114	14.062.055	2.367.146	32.215	5.459.585	21.921.001	13.322.243	35.243.244
Set	9.708.886	5.956.083	14.014.305	2.440.851	33.327	5.604.655	22.093.138	14.316.009	36.409.147
Oct	9.681.975	5.961.533	14.108.925	2.450.330	34.146	5.688.531	22.281.932	14.200.490	36.482.422
Nov	9.913.801	6.134.817	14.139.059	2.460.889	51.083	5.721.863	22.372.894	14.415.281	36.788.175
Dic	11.598.787	7.324.268	16.170.404	2.601.236	50.432	5.877.426	24.699.498	14.277.286	38.976.784
2012									
Ene	10.737.177	6.664.273	15.023.454	2.773.046	54.100	6.059.295	23.909.895	15.229.881	39.139.776
Feb	10.438.208	6.536.250	14.692.214	2.756.325	35.378	6.155.740	23.639.657	14.317.824	37.957.481
Mar	10.517.111	6.531.569	15.026.112	2.742.886	32.139	6.226.048	24.027.185	15.266.632	39.293.817
Abr	10.433.248	6.481.155	14.814.661	2.747.495	36.965	6.353.243	23.952.364	15.899.268	39.851.632
May	10.909.418	6.456.170	14.881.541	2.678.958	34.717	6.318.503	23.913.719	16.355.819	40.269.538
Jun	10.611.734	6.632.851	14.808.173	2.822.198	34.778	6.376.540	24.041.689	16.222.517	40.264.206
Jul	10.549.717	6.672.196	14.707.710	2.745.985	35.139	6.477.867	23.966.701	16.030.831	39.997.532
Ago	10.466.917	6.662.646	15.098.232	2.732.421	43.668	6.681.475	24.555.796	15.952.900	40.508.696
Set	10.377.484	6.780.948	15.160.857	2.956.306	49.424	6.719.610	24.886.197	15.999.827	40.886.024
Oct	10.737.766	6.752.849	15.311.977	2.859.362	49.446	6.902.917	25.123.702	16.682.829	41.806.531
Nov	10.655.431	7.067.124	15.516.462	2.903.886	43.321	6.995.899	25.459.568	16.595.073	42.054.641
Dic	13.591.719	8.606.190	17.736.133	3.059.664	29.869	6.976.828	27.802.494	15.921.479	43.723.973
2013									
Ene	11.163.094	7.367.657	16.970.634	3.216.700	26.497	7.163.613	27.377.444	15.624.940	43.002.384
Feb	11.619.703	7.549.290	17.326.249	3.219.411	26.976	7.395.605	27.968.241	16.071.150	44.039.391
Mar	11.702.192	7.716.890	17.680.877	3.198.893	27.880	7.490.428	28.398.078	16.742.929	45.141.007
Abr	11.140.727	7.756.264	17.993.227	3.401.581	21.511	7.668.530	29.084.849	17.315.995	46.400.844
May	11.072.587	7.668.634	17.861.695	3.251.906	22.300	7.871.083	29.006.984	17.832.342	46.839.326
Jun	11.067.517	7.640.378	17.270.362	3.387.397	23.949	7.932.983	28.614.691	18.900.777	47.515.468
Jul	11.078.385	7.729.210	17.304.747	3.333.548	25.033	8.021.221	28.684.549	18.786.384	47.470.933
Ago	11.038.701	7.725.134	17.161.096	3.402.929	24.988	8.157.543	28.746.556	19.315.848	48.062.404
Sep	11.060.115	7.749.225	16.851.280	3.467.640	25.680	8.167.739	28.512.339	19.748.542	48.260.881
Oct	11.172.295	7.833.021	17.146.182	3.287.537	25.011	7.899.790	28.358.520	19.858.483	48.217.003
Nov	11.321.127	7.958.059	17.381.505	3.438.639	25.750	8.485.799	29.331.693	19.885.832	49.217.525
Dic	13.164.096	9.743.950	20.359.527	3.693.646	28.596	8.592.701	32.674.470	20.550.396	53.224.866
2014									
Ene	11.901.751	8.273.843	18.959.199	3.669.590	33.379	8.681.799	31.343.967	21.158.378	52.502.345

Fuente: Sub Gerencia General de Política Monetaria, Departamento de Estudios Monetarios y Financieros.

Nota: No incluye los depósitos del sector público.

Cuadro N° 22

Agregados monetarios.
Tasas de variación, (%).

Año	BM		M0		M1		M2		M3	
	Base monetaria		Billetes y monedas en circulación							
	Variación		Variación		Variación		Variación		Variación	
	Mensual	Interanual	Mensual	Interanual	Mensual	Interanual	Mensual	Interanual	Mensual	Interanual
2011										
Ene	-6,3	1,0	-9,8	18,0	-5,7	10,6	-2,8	14,6	-1,0	21,7
Feb	-4,6	1,7	-2,9	15,5	-0,7	10,5	0,5	12,4	0,4	17,9
Mar	0,7	3,9	2,4	15,5	0,9	5,9	0,6	11,2	0,3	14,5
Abr	1,1	2,6	1,2	16,5	0,8	6,1	1,0	11,6	1,7	13,7
May	1,7	4,8	-2,0	14,6	-0,9	6,1	0,5	12,1	0,4	14,9
Jun	-0,9	1,8	-1,0	14,0	-0,4	7,1	1,5	14,4	0,1	14,7
Jul	1,9	4,8	1,3	10,9	0,9	6,0	0,9	13,4	-1,6	9,1
Ago	-1,6	0,6	0,8	12,8	2,2	8,4	2,0	15,7	2,4	11,3
Set	2,8	5,1	0,9	12,5	-0,3	7,4	0,8	15,1	3,3	13,1
Oct	-0,3	8,6	0,1	9,4	0,7	5,7	0,9	13,8	0,2	10,1
Nov	2,4	11,4	2,9	8,9	0,2	7,8	0,4	15,1	0,8	12,5
Dic	17,0	12,9	19,4	11,6	14,4	11,6	10,4	17,5	5,9	13,5
2012										
Ene	-7,4	11,5	-9,0	12,5	-7,1	9,9	-3,2	17,0	0,4	15,2
Feb	-2,8	13,6	-1,9	13,7	-2,2	8,2	-1,1	15,2	-3,0	11,2
Mar	0,8	13,7	-0,1	10,9	2,3	9,7	1,6	16,3	3,5	14,8
Abr	-0,8	11,6	-0,8	8,7	-1,4	7,3	-0,3	14,8	1,4	14,4
May	4,6	14,8	-0,4	10,5	0,5	8,7	-0,2	14,0	1,0	15,2
Jun	-2,7	12,6	2,7	14,7	-0,5	8,6	0,5	12,9	0,0	15,1
Jul	-0,6	9,9	0,6	13,9	-0,7	6,9	-0,3	11,5	-0,7	16,2
Ago	-0,8	10,9	-0,1	12,8	2,7	7,4	2,5	12,0	1,3	14,9
Set	-0,9	6,9	1,8	13,8	0,4	8,2	1,3	12,6	0,9	12,3
Oct	3,5	10,9	-0,4	13,3	1,0	8,5	1,0	12,8	2,3	14,6
Nov	-0,8	7,5	4,7	15,2	1,3	9,7	1,3	13,8	0,6	14,3
Dic	27,6	17,2	21,8	17,5	14,3	9,7	9,2	12,6	4,0	12,2
2013										
Ene	-17,9	4,0	-14,4	10,6	-4,3	13,0	-1,5	14,5	-1,7	9,9
Feb	4,1	11,3	2,5	15,5	2,1	17,9	2,2	18,3	2,4	16,0
Mar	0,7	11,3	2,2	18,1	2,0	17,7	1,5	18,2	2,5	14,9
Abr	-4,8	6,8	0,5	19,7	1,8	21,5	2,4	21,4	2,8	16,4
May	-0,6	1,5	-1,1	18,8	-0,7	20,0	-0,3	21,3	0,9	16,3
Jun	0,0	4,3	-0,4	15,2	-3,3	16,6	-1,4	19,0	1,4	18,0
Jul	0,1	5,0	1,2	15,8	0,2	17,7	0,2	19,7	-0,1	18,7
Ago	-0,4	5,5	-0,1	15,9	-0,8	13,7	0,2	17,1	1,2	18,6
Sep	0,2	6,6	0,3	14,3	-1,8	11,1	-0,8	14,6	0,4	18,0
Oct	1,0	4,0	1,1	16,0	1,8	12,0	-0,5	12,9	-0,1	15,3
Nov	1,3	6,2	1,6	12,6	1,4	12,0	3,4	15,2	2,1	17,0
Dic	16,3	-3,1	22,4	13,2	17,1	14,8	11,4	17,5	8,1	21,7
2014										
Ene	-9,6	6,6	-15,1	12,3	-6,9	11,7	-4,1	14,5	-1,4	22,1

Fuente: Sub Gerencia General de Política Monetaria, Departamento de Estudios Monetarios y Financieros.

Cuadro N° 23

Depósitos del sector privado en el sistema bancario.

Año	En moneda nacional (en millones de guaraníes)					Part. %	En Moneda extranjera			Total de depósitos (millones de guaraníes)	
	Cuenta corriente 1	Ahorro a la vista 2	Ahorro a plazo 3	CD's 4	Total (1+2+3+4)		Millones de USD	Tipo de cambio	En millones de guaraníes		Part. %
2011											
Ene	9.126.046	2.401.150	27.201	4.327.757	15.882.154	54	2.925,81	4.631	13.549.411	46	29.431.565
Feb	8.986.566	2.498.308	27.451	4.426.242	15.938.567	54	2.984,28	4.555	13.593.408	46	29.531.975
Mar	8.976.548	2.275.559	24.775	4.659.939	15.936.821	54	3.343,64	4.058	13.568.503	46	29.505.324
Abr	9.005.638	2.269.900	23.255	4.765.019	16.063.812	54	3.534,64	3.947	13.951.219	46	30.015.031
May	8.997.301	2.346.928	24.905	4.918.303	16.287.437	54	3.458,09	4.040	13.970.668	46	30.258.105
Jun	8.934.095	2.445.011	30.995	5.188.252	16.598.353	55	3.433,91	3.986	13.687.562	45	30.285.915
Jul	8.977.895	2.394.100	31.720	5.309.819	16.713.534	56	3.413,24	3.787	12.925.930	44	29.639.464
Ago	9.315.497	2.367.146	32.215	5.459.585	17.174.443	56	3.422,10	3.893	13.322.243	44	30.496.686
Set	9.164.452	2.440.851	33.327	5.604.655	17.243.285	55	3.448,81	4.151	14.316.009	45	31.559.294
Oct	9.303.408	2.450.330	34.146	5.688.531	17.476.415	55	3.378,66	4.203	14.200.490	45	31.676.905
Nov	9.304.384	2.460.889	51.083	5.721.863	17.538.219	55	3.235,75	4.455	14.415.281	45	31.953.500
Dic	10.247.092	2.601.236	50.432	5.877.426	18.776.186	57	3.188,32	4.478	14.277.286	43	33.053.472
2012											
Ene	9.938.442	2.773.046	54.100	6.059.295	18.824.883	55	3.223,26	4.725	15.229.881	45	34.054.764
Feb	9.598.968	2.756.325	35.378	6.155.740	18.546.411	56	3.368,90	4.250	14.317.824	44	32.864.235
Mar	9.750.886	2.742.886	32.139	6.226.048	18.751.959	55	3.525,78	4.330	15.266.632	45	34.018.591
Abr	9.567.722	2.747.495	36.965	6.353.243	18.705.425	54	3.681,24	4.319	15.899.268	46	34.604.693
May	9.751.627	2.678.958	34.717	6.318.503	18.783.805	53	3.629,79	4.506	16.355.819	47	35.139.624
Jun	9.592.729	2.822.198	34.778	6.376.540	18.826.245	54	3.585,88	4.524	16.222.517	46	35.048.762
Jul	9.535.757	2.745.985	35.139	6.477.867	18.794.748	54	3.640,06	4.404	16.030.831	46	34.825.579
Ago	9.777.541	2.732.421	43.668	6.681.475	19.235.105	55	3.612,52	4.416	15.952.900	45	35.188.005
Set	9.853.420	2.956.306	49.424	6.719.610	19.578.760	55	3.596,27	4.449	15.999.827	45	35.578.587
Oct	9.985.331	2.859.362	49.446	6.902.917	19.797.056	54	3.736,36	4.465	16.682.829	46	36.479.885
Nov	9.944.794	2.903.886	43.321	6.995.899	19.887.900	55	3.751,99	4.423	16.595.073	45	36.482.973
Dic	11.103.913	3.059.664	29.869	6.976.828	21.170.274	57	3.769,29	4.224	15.921.479	43	37.091.753
2013											
Ene	11.270.038	3.216.700	26.497	7.163.613	21.676.848	58	3.794,30	4.118	15.624.940	42	37.301.788
Feb	11.527.431	3.219.411	26.976	7.395.605	22.169.423	58	4.029,88	3.988	16.071.150	42	38.240.573
Mar	11.583.615	3.198.893	27.880	7.490.428	22.300.816	57	4.178,42	4.007	16.742.929	43	39.043.745
Abr	11.982.373	3.401.581	21.511	7.668.530	23.073.995	57	4.211,09	4.112	17.315.995	43	40.389.990
May	11.785.323	3.251.906	22.300	7.871.083	22.930.612	56	4.155,75	4.291	17.832.342	44	40.762.954
Jun	11.323.644	3.387.397	23.949	7.932.983	22.667.973	55	4.211,40	4.488	18.900.777	45	41.568.750
Jul	11.340.241	3.333.548	25.033	8.021.221	22.720.043	55	4.249,35	4.421	18.786.384	45	41.506.427
Ago	11.138.399	3.402.929	24.988	8.157.543	22.723.859	54	4.325,09	4.466	19.315.848	46	42.039.707
Sep	10.907.748	3.467.640	25.680	8.167.739	22.568.807	53	4.446,87	4.441	19.748.542	47	42.317.349
Oct	11.188.342	3.287.537	25.011	7.899.790	22.400.680	53	4.481,72	4.431	19.858.483	47	42.259.163
Nov	11.241.464	3.438.639	25.750	8.485.799	23.191.652	54	4.498,04	4.421	19.885.832	46	43.077.484
Dic	13.047.710	3.693.646	28.596	8.592.701	25.362.653	55	4.482,09	4.585	20.550.396	45	45.913.049
2014											
Ene	12.512.363	3.669.590	33.379	8.681.799	24.897.131	54	4.516,20	4.685	21.158.378	46	46.055.509

Fuente: Sub Gerencia General de Política Monetaria, Departamento de Estudios Monetarios y Financieros.

Cuadro N° 24

Depósitos totales en el sistema bancario.

Año	En moneda nacional (en millones de guaraníes)					Part. %	En moneda extranjera				Total de depósitos (millones de guaraníes)
	Cuenta corriente 1	Ahorro a la vista 2	Ahorro a plazo 3	CD's 4	Total (1+2+3+4)		Millones de USD	Tipo de cambio	En millones de guaraníes	Part. %	
2011											
Ene	11.169.466	2.749.310	27.201	6.389.625	20.335.602	58	3.171,02	4.631	14.684.996	42	35.020.598
Feb	11.045.305	2.968.644	27.451	6.437.253	20.478.653	58	3.273,12	4.555	14.909.065	42	35.387.718
Mar	10.922.437	2.801.037	24.775	6.707.779	20.456.028	58	3.678,72	4.058	14.928.244	42	35.384.272
Abr	10.831.023	2.785.149	23.255	7.019.408	20.658.835	57	3.900,82	3.947	15.396.519	43	36.055.354
May	11.113.565	2.825.888	24.905	7.156.366	21.120.724	57	3.886,46	4.040	15.701.299	43	36.822.023
Jun	10.957.334	2.873.708	30.995	7.417.295	21.279.332	59	3.704,86	3.986	14.767.572	41	36.046.904
Jul	11.038.704	2.705.930	31.720	7.707.362	21.483.716	60	3.708,53	3.787	14.044.207	40	35.527.923
Ago	11.629.886	2.666.033	32.215	7.839.622	22.167.756	61	3.702,39	3.893	14.413.418	39	36.581.174
Set	11.514.556	2.766.735	33.327	8.022.980	22.337.598	59	3.708,16	4.151	15.392.573	41	37.730.171
Oct	11.574.271	2.800.050	34.146	8.294.198	22.702.665	60	3.658,07	4.203	15.374.860	40	38.077.525
Nov	11.450.616	2.916.094	51.083	8.321.991	22.739.784	59	3.483,70	4.455	15.519.868	41	38.259.652
Dic	12.142.358	2.764.149	50.432	8.918.615	23.875.554	61	3.430,30	4.478	15.360.877	39	39.236.431
2012											
Ene	11.929.622	3.001.714	54.100	9.040.288	24.025.724	60	3.445,48	4.725	16.279.891	40	40.305.615
Feb	11.673.082	3.109.865	35.378	9.186.483	24.004.808	61	3.610,00	4.250	15.342.518	39	39.347.326
Mar	11.808.547	3.119.583	32.139	9.226.153	24.186.422	60	3.746,01	4.330	16.220.211	40	40.406.633
Abr	11.735.574	3.026.194	36.965	9.427.315	24.226.048	59	3.927,06	4.319	16.960.987	41	41.187.035
May	11.864.953	3.007.104	34.717	9.458.559	24.365.333	59	3.835,35	4.506	17.282.071	41	41.647.404
Jun	11.655.036	3.098.413	34.778	9.685.523	24.473.750	59	3.788,86	4.524	17.140.814	41	41.614.564
Jul	11.632.213	3.095.259	35.139	9.887.029	24.649.640	59	3.837,99	4.404	16.902.524	41	41.552.164
Ago	11.848.402	3.104.400	43.668	10.139.363	25.135.833	60	3.799,70	4.416	16.779.460	40	41.915.293
Set	11.908.108	3.254.584	49.424	10.194.762	25.406.878	60	3.786,57	4.449	16.846.444	40	42.253.322
Oct	12.047.978	3.088.106	49.446	10.345.949	25.531.479	59	3.920,66	4.465	17.505.765	41	43.037.244
Nov	12.163.644	3.187.732	43.321	10.395.466	25.790.163	60	3.949,60	4.423	17.469.084	40	43.259.247
Dic	13.054.423	3.251.365	29.869	10.419.680	26.755.337	61	3.972,72	4.224	16.780.752	39	43.536.089
2013											
Ene	13.432.738	3.478.895	26.497	10.556.254	27.494.384	62	4.007,08	4.118	16.501.141	38	43.995.525
Feb	13.729.958	3.537.890	26.976	10.805.514	28.100.338	62	4.264,27	3.988	17.005.926	38	45.106.264
Mar	13.792.204	3.515.371	27.880	11.047.360	28.382.815	62	4.376,85	4.007	17.538.045	38	45.920.860
Abr	14.185.714	3.764.416	21.511	11.140.995	29.112.636	61	4.436,48	4.112	18.242.825	39	47.355.461
May	13.996.457	3.599.399	22.300	11.363.547	28.981.703	61	4.352,40	4.291	18.676.168	39	47.657.871
Jun	13.390.789	3.702.853	23.949	11.540.046	28.657.637	59	4.403,50	4.488	19.762.921	41	48.420.558
Jul	13.423.248	3.694.777	25.033	11.633.284	28.776.342	59	4.432,80	4.421	19.597.400	41	48.373.742
Ago	13.377.580	3.860.965	24.988	11.778.867	29.042.400	59	4.498,10	4.466	20.088.531	41	49.130.931
Sep	13.120.267	4.077.951	25.680	11.799.006	29.022.904	59	4.629,57	4.441	20.559.922	41	49.582.826
Oct	13.424.831	3.948.332	25.011	11.458.757	28.856.931	58	4.675,46	4.431	20.716.968	42	49.573.899
Nov	13.545.590	4.000.670	25.750	12.208.502	29.780.512	59	4.684,19	4.421	20.708.805	41	50.489.317
Dic	14.952.272	4.159.058	28.596	12.508.539	31.648.465	60	4.676,02	4.585	21.439.570	40	53.088.035
2014											
Ene	14.710.674	4.285.051	33.379	12.510.206	31.539.310	59	4.725,45	4.685	22.138.756	41	53.678.066

Fuente: Sub Gerencia General de Política Monetaria, Departamento de Estudios Monetarios y Financieros.

Nota: 1/ Incluye depósitos del sector privado y del sector público en el sistema bancario.

Cuadro N° 25

Créditos del sector bancario al sector privado.

Año	Moneda nacional		Moneda extranjera		Total de saldos En millones de guaraníes
	En millones de guaraníes	En millones de guaraníes	En millones USD	Tipo de cambio	
2011					
Ene	15.431.864	10.984.908	2.372,0	4.631	26.416.772
Feb	15.658.709	11.106.886	2.438,4	4.555	26.765.595
Mar	15.720.495	10.464.680	2.578,8	4.058	26.185.175
Abr	15.766.560	10.610.227	2.688,2	3.947	26.376.787
May	15.949.544	11.110.206	2.750,1	4.040	27.059.750
Jun	16.057.928	11.330.609	2.842,6	3.986	27.388.537
Jul	16.248.689	11.032.801	2.913,3	3.787	27.281.490
Ago	16.519.419	11.559.018	2.969,2	3.893	28.078.437
Set	16.981.775	12.510.038	3.013,7	4.151	29.491.813
Oct	17.112.112	12.782.279	3.041,2	4.203	29.894.391
Nov	17.709.564	13.891.833	3.118,3	4.455	31.601.397
Dic	18.330.520	13.922.520	3.109,1	4.478	32.253.040
2012					
Ene	18.546.673	14.678.764	3.106,6	4.725	33.225.437
Feb	18.692.370	13.190.904	3.103,7	4.250	31.883.274
Mar	18.974.106	13.569.883	3.133,9	4.330	32.543.989
Abr	19.021.949	13.570.767	3.142,1	4.319	32.592.716
May	19.178.016	14.259.957	3.164,7	4.506	33.437.973
Jun	19.399.442	14.404.636	3.184,0	4.524	33.804.078
Jul	19.655.580	14.247.999	3.235,2	4.404	33.903.579
Ago	19.937.870	14.650.047	3.317,5	4.416	34.587.917
Set	20.284.132	14.855.459	3.339,1	4.449	35.139.591
Oct	20.651.826	15.219.328	3.408,6	4.465	35.871.154
Nov	20.939.507	15.570.929	3.520,4	4.423	36.510.436
Dic	21.104.871	15.220.945	3.603,4	4.224	36.325.816
2013					
Ene	20.919.132	15.244.347	3.701,9	4.118	36.163.479
Feb	20.927.955	15.088.160	3.783,4	3.988	36.016.115
Mar	20.930.686	15.315.439	3.822,2	4.007	36.246.125
Abr	20.987.059	15.543.496	3.780,0	4.112	36.530.555
May	21.047.302	16.258.807	3.789,0	4.291	37.306.109
Jun	21.307.730	17.195.630	3.831,5	4.488	38.503.360
Jul	21.669.773	17.145.495	3.878,2	4.421	38.815.268
Ago	22.023.359	17.788.586	3.983,1	4.466	39.811.945
Sep	22.483.340	18.153.160	4.087,6	4.441	40.636.500
Oct	22.962.777	18.914.644	4.268,7	4.431	41.877.421
Nov	23.576.279	19.515.338	4.414,2	4.421	43.091.617
Dic	24.165.757	20.829.274	4.542,9	4.585	44.995.031
2014					
Ene	24.113.012	21.498.306	4.588,8	4.685	45.611.318

Fuente: Sub Gerencia General de Política Monetaria, Departamento de Estudios Monetarios y Financieros.

Cuadro N° 26

Créditos y depósitos del sector privado en el sistema bancario.

Tasas de variación en porcentaje. *

Año	Depósitos del sector privado en el sistema bancario						Créditos del sistema bancario al sector privado					
	Guaraníes		Dólares		Totales		Guaraníes		Dólares		Totales	
	Mensual	Interanual	Mensual	Interanual	Mensual	Interanual	Mensual	Interanual	Mensual	Interanual	Mensual	Interanual
2011												
Ene	1,1	14,0	1,7	34,2	1,4	22,5	-0,3	37,1	5,9	47,9	2,2	41,4
Feb	0,4	11,9	0,3	27,3	0,3	18,5	1,5	35,7	1,1	47,4	1,3	40,3
Mar	0,0	11,8	-0,2	20,0	-0,1	15,4	0,4	32,4	-5,8	33,9	-2,2	33,0
Abr	0,8	11,2	2,8	16,9	1,7	13,8	0,3	29,7	1,4	32,6	0,7	30,8
May	1,4	11,6	0,1	19,5	0,8	15,1	1,2	27,3	4,7	34,4	2,6	30,1
Jun	1,9	14,5	-2,0	15,1	0,1	14,8	0,7	26,2	2,0	33,0	1,2	28,9
Jul	0,7	14,3	-5,6	2,6	-2,1	8,9	1,2	22,7	-2,6	24,1	-0,4	23,3
Ago	2,8	17,1	3,1	4,6	2,9	11,3	1,7	21,5	4,8	25,2	2,9	23,0
Set	0,4	16,0	7,5	10,0	3,5	13,2	2,8	20,3	8,2	29,3	5,0	24,0
Oct	1,4	15,8	-0,8	4,8	0,4	10,6	0,8	17,0	2,2	24,8	1,4	20,2
Nov	0,4	17,3	1,5	8,5	0,9	13,2	3,5	17,8	8,7	38,5	5,7	26,1
Dic	7,1	19,5	-1,0	7,2	3,4	13,9	3,5	18,5	0,2	34,2	2,1	24,8
2012												
Ene	0,3	18,5	6,7	12,4	3,0	15,7	1,2	20,2	5,4	33,6	3,0	25,8
Feb	-1,5	16,4	-6,0	5,3	-3,5	11,3	0,8	19,4	-10,1	18,8	-4,0	19,1
Mar	1,1	17,7	6,6	12,5	3,5	15,3	1,5	20,7	2,9	29,7	2,1	24,3
Abr	-0,2	16,4	4,1	14,0	1,7	15,3	0,3	20,6	0,0	27,9	0,1	23,6
May	0,4	15,3	2,9	17,1	1,5	16,1	0,8	20,2	5,1	28,4	2,6	23,6
Jun	0,2	13,4	-0,8	18,5	-0,3	15,7	1,2	20,8	1,0	27,1	1,1	23,4
Jul	-0,2	12,5	-1,2	24,0	-0,6	17,5	1,3	21,0	-1,1	29,1	0,3	24,3
Ago	2,3	12,0	-0,5	19,7	1,0	15,4	1,4	20,7	2,8	26,7	2,0	23,2
Set	1,8	13,5	0,3	11,8	1,1	12,7	1,7	19,4	1,4	18,7	1,6	19,2
Oct	1,1	13,3	4,3	17,5	2,5	15,2	1,8	20,7	2,4	19,1	2,1	20,0
Nov	0,5	13,4	-0,5	15,1	0,0	14,2	1,4	18,2	2,3	12,1	1,8	15,5
Dic	6,4	12,8	-4,1	11,5	1,7	12,2	0,8	15,1	-2,2	9,3	-0,5	12,6
2013												
Ene	2,4	15,1	-1,9	2,6	0,6	9,5	-0,9	12,8	0,2	3,9	-0,4	8,8
Feb	2,3	19,5	2,9	12,2	2,5	16,4	0,0	12,0	-1,0	14,4	-0,4	13,0
Mar	0,6	18,9	4,2	9,7	2,1	14,8	0,0	10,3	1,5	12,9	0,6	11,4
Abr	3,5	23,4	3,4	8,9	3,4	16,7	0,3	10,3	1,5	14,5	0,8	12,1
May	-0,6	22,1	3,0	9,0	0,9	16,0	0,3	9,7	4,6	14,0	2,1	11,6
Jun	-1,1	20,4	6,0	16,5	2,0	18,6	1,2	9,8	5,8	19,4	3,2	13,9
Jul	0,2	20,9	-0,6	17,2	-0,1	19,2	1,7	10,2	-0,3	20,3	0,8	14,5
Ago	0,0	18,1	2,8	21,1	1,3	19,5	1,6	10,5	3,8	21,4	2,6	15,1
Sep	-0,7	15,3	2,2	23,4	0,7	18,9	2,1	10,8	2,0	22,2	2,1	15,6
Oct	-0,7	13,2	0,6	19,0	-0,1	15,8	2,1	11,2	4,2	24,3	3,1	16,7
Nov	3,5	16,6	0,1	19,8	1,9	18,1	2,7	12,6	3,2	25,3	2,9	18,0
Dic	9,4	19,8	3,3	29,1	6,6	23,8	2,5	14,5	6,7	36,8	4,4	23,9
2014												
Ene	-1,8	14,9	3,0	35,4	0,3	23,5	-0,2	15,3	3,2	41,0	1,4	26,1

Fuente: Sub Gerencia General de Política Monetaria, Departamento de Estudios Monetarios y Financieros.

* Las variaciones se refieren a los valores en moneda nacional.

Cuadro N° 27

Gastos de la Política Monetaria del BCP
En millones de guaraníes.

Año	Remuneración por IRM	Remuneración de Encaje Legal		Otros Gastos Financieros	Producción de Instrum. de Política 2/	Total de gastos
	1/	MN	ME			
2011	366.660	40.511	4.137	3.837	17.554	432.700
Ene	14.619	2.150	301	0	0	17.070
Feb	17.566	2.266	29	0	0	19.861
Mar	23.653	2.262	304	0	34	26.253
Abr	27.092	2.049	224	0	155	29.520
May	30.755	2.952	62	0	159	33.927
Jun	34.139	5.030	447	0	61	39.677
Jul	37.809	3.991	337	351	160	42.648
Ago	39.479	4.155	293	2.827	80	46.833
Set	38.501	3.989	44	510	911	43.955
Oct	38.072	3.740	389	0	76	42.276
Nov	35.328	5.111	463	0	84	40.986
Dic	29.647	2.817	1.245	150	15.834	49.692
2012	280.004	57.111	4.586	270	57.729	399.700
Ene	26.356	4.150	475	0	0	30.982
Feb	25.141	4.273	386	0	21	29.821
Mar	26.668	4.218	380	0	290	31.557
Abr	23.923	4.353	368	0	25.613	54.258
May	25.180	5.259	391	0	132	30.962
Jun	24.098	4.809	405	0	238	29.550
Jul	22.514	5.024	393	0	33	27.965
Ago	21.997	4.758	395	257	7.091	34.498
Set	21.672	5.397	395	0	84	27.548
Oct	21.014	4.626	344	1	221	26.207
Nov	20.785	4.890	327	5	22.989	48.996
Dic	20.654	5.352	328	7	1.017	27.357
2013	440.564	67.104	3.937	229	21.736	533.570
Ene	26.021	5.820	320	8	12	32.181
Feb	31.958	5.080	266	7	22	37.332
Mar	35.595	5.039	314	11	370	41.328
Abr	39.028	5.302	326	18	85	44.759
May	43.363	5.514	338	19	88	49.322
Jun	42.187	5.930	368	19	77	48.582
Jul	40.316	5.838	346	20	8.574	55.095
Ago	39.445	5.748	351	21	265	45.829
Sep	37.343	5.697	321	20	1.565	44.946
Oct	34.709	5.871	339	20	279	41.218
Nov	33.350	5.329	311	20	216	39.226
Dic	37.250	5.936	337	46	10.183	53.752
2014	38.101	6.277	318	23	140	44.859
Ene	38.101	6.277	318	23	140	44.859

Fuente: Sub Gerencia General de Política Monetaria, Departamento de Estudios Monetarios y Financieros.

Nota:

1/ Los IRM incluyen las Letras de Regulación Monetaria (LRM) y Facilidad de Depósitos a 1 día.

2/ Incluye: Transp. de Caudales de Trib. Aduaneros, Serv.de Informac.Financ. y Econ., Impresión de Bill. y LRM y Comis.y Otros Gtos Externos

Posición del BCP ante el sistema financiero.

En millones de guaraníes.

Año	Crédito al sist. financiero del BCP		Depósitos del sistema financiero en el BCP						Posición neta	
	Sistema bancario	Resto del sistema financiero	Depósitos del sistema bancario				Depósitos del resto del sistema financiero			
			Enc.Legal MN	Cta.cte.MN	Enc.Legal ME	Cta.cte.ME	Enc.Legal MN	Enc.Legal ME		Obligaciones con el resto I/
2011										
Ene	1.114.241	191.696	2.111.030	1.542.947	2.651.831	552.694	50.472	31.319	168.349	-5.802.705
Feb	1.112.794	191.842	2.134.888	1.253.658	2.594.143	582.813	50.804	32.588	142.443	-5.486.701
Mar	1.101.981	191.836	2.146.411	1.166.142	2.342.500	629.105	50.574	30.228	133.517	-5.204.660
Abr	1.147.381	191.970	2.137.097	1.200.816	2.466.236	904.201	50.257	29.915	120.977	-5.570.148
May	1.103.544	191.977	2.551.101	1.049.779	3.253.583	656.123	59.796	32.420	126.378	-6.433.659
Jun	1.147.450	192.144	2.581.758	993.592	3.287.779	645.644	60.553	32.295	126.116	-6.388.143
Jul	1.156.958	192.197	2.594.686	1.085.594	3.027.104	640.998	60.311	31.275	162.880	-6.253.693
Ago	1.099.597	192.197	2.588.284	888.632	3.055.232	493.925	59.965	32.609	168.303	-5.995.156
Set	1.103.330	191.921	2.652.172	1.040.515	3.231.101	514.781	60.116	35.483	174.432	-6.413.349
Oct	1.104.083	191.954	2.405.247	1.256.271	3.273.227	613.563	58.924	36.090	172.020	-6.519.305
Nov	1.107.730	192.114	2.430.605	1.289.597	3.399.535	847.653	58.781	39.396	141.049	-6.906.772
Dic	1.172.898	192.130	2.446.293	1.768.594	3.268.451	972.569	59.633	40.310	310.908	-7.501.730
2012										
Ene	1.111.099	192.137	2.537.913	1.473.900	3.284.618	1.076.462	61.092	44.003	321.569	-7.496.321
Feb	1.104.225	192.137	2.536.528	1.303.470	2.910.013	1.081.380	61.959	39.695	301.729	-6.938.412
Mar	1.105.382	191.819	2.544.105	1.380.012	3.090.559	944.508	61.425	40.757	293.931	-7.058.096
Abr	1.105.223	191.819	2.524.952	1.364.982	3.203.455	1.002.515	62.160	40.948	283.104	-7.185.074
May	1.145.888	191.819	2.522.243	1.872.519	3.493.486	833.339	58.486	40.423	273.268	-7.756.057
Jun	1.163.171	191.844	2.551.658	1.368.332	3.578.061	810.186	58.893	41.810	253.963	-7.307.888
Jul	1.260.486	191.819	2.505.567	1.314.063	3.364.523	921.983	57.890	40.360	242.739	-6.994.820
Ago	1.161.642	191.819	2.480.118	1.265.942	3.390.102	834.024	58.210	41.578	232.842	-6.949.355
Set	1.157.149	191.374	2.491.287	1.046.615	3.437.614	469.821	58.635	42.379	223.899	-6.421.727
Oct	1.157.363	191.374	2.527.418	1.398.511	3.339.978	629.417	58.989	42.558	228.912	-6.877.046
Nov	1.287.734	191.374	2.856.816	671.499	3.409.926	706.844	59.992	41.403	159.772	-6.427.144
Dic	968.522	13.689	2.872.678	2.053.236	3.267.031	568.138	59.615	39.108	177.714	-8.055.309
2013										
Ene	966.988	13.689	2.990.520	742.594	3.246.104	655.291	62.322	39.935	336.149	-7.092.238
Feb	965.107	13.689	3.084.940	919.205	3.136.409	666.042	66.268	39.784	313.067	-7.246.919
Mar	965.381	13.226	3.179.250	737.085	3.309.526	607.718	68.967	41.490	313.218	-7.278.647
Abr	966.901	13.394	3.237.385	74.599	3.564.488	735.721	72.479	42.575	333.585	-7.080.537
May	1.199.486	13.403	3.288.632	42.402	3.740.835	1.131.806	72.920	44.741	333.688	-7.442.135
Jun	1.177.551	13.433	3.308.089	45.666	3.890.364	1.136.953	73.384	47.752	369.760	-7.680.984
Jul	1.045.295	13.433	3.236.726	37.938	3.853.488	1.405.091	74.510	46.852	369.455	-7.965.332
Ago	1.155.848	13.433	3.201.001	38.895	3.907.069	1.215.796	73.671	50.302	377.071	-7.694.524
Sep	986.676	12.952	3.200.979	34.836	3.949.408	1.076.491	75.076	52.164	366.200	-7.755.526
Oct	1.104.101	12.959	3.230.696	33.151	4.021.160	807.244	75.427	55.155	343.143	-7.448.916
Nov *	1.152.749	12.959	3.238.140	50.278	4.048.441	813.970	74.650	65.386	305.344	-7.430.501
Dic *	1.243.694	12.959	3.285.289	57.613	4.126.703	1.118.983	77.245	94.453	394.462	-7.898.095
2014										
Ene	1.020.101	12.960	3.388.580	162.084	4.164.821	1.181.854	77.245	85.385	427.491	-8.454.399

Fuente: Sub Gerencia General de Política Monetaria, Departamento de Estudios Monetarios y Financieros, en base a cifras del Departamento de Contabilidad.

I/ Incluye los depósitos de la Agencia Financiera de Desarrollo desde mayo-06.

* Cifras Provisorias

Obs.: Posición neta negativo (-) indica posición deudora del BCP y (+) indica posición acreedora.

Cuadro N° 29

Créditos y depósitos del sector privado en el sistema bancario.

Moneda extranjera (dólares)

Tasas de variación en porcentaje.

Año	Depósitos		Créditos	
	Mensual	Interanual	Mensual	Interanual
2011				
Ene	0,1	37,4	4,2	51,3
Feb	2,0	31,7	2,8	52,3
Mar	12,0	38,7	5,8	54,8
Abr	5,7	39,9	4,2	58,6
May	-2,2	40,2	2,3	57,7
Jun	-0,7	37,3	3,4	58,7
Jul	-0,6	28,6	2,5	55,6
Ago	0,3	28,4	1,9	53,6
Set	0,8	28,3	1,5	50,9
Oct	-2,0	23,1	0,9	46,7
Nov	-4,2	13,7	2,5	45,0
Dic	-1,5	9,1	-0,3	36,6
2012				
Ene	1,1	10,2	-0,1	31,0
Feb	4,5	12,9	-0,1	27,3
Mar	4,7	5,4	1,0	21,5
Abr	4,4	4,1	0,3	16,9
May	-1,4	5,0	0,7	15,1
Jun	-1,2	4,4	0,6	12,0
Jul	1,5	6,6	1,6	11,0
Ago	-0,8	5,6	2,5	11,7
Set	-0,4	4,3	0,6	10,8
Oct	3,9	10,6	2,1	12,1
Nov	0,4	16,0	3,3	12,9
Dic	0,5	18,2	2,4	15,9
2013				
Ene	0,7	17,7	2,7	19,2
Feb	6,2	19,6	2,2	21,9
Mar	3,7	18,5	1,0	22,0
Abr	0,8	14,4	-1,1	20,3
May	-1,3	14,5	0,2	19,7
Jun	1,3	17,4	1,1	20,3
Jul	0,9	16,7	1,2	19,9
Ago	1,8	19,7	2,7	20,1
Sep	2,8	23,7	2,6	22,4
Oct	0,8	19,9	4,4	25,2
Nov	0,4	19,9	3,4	25,4
Dic	-0,4	18,9	2,9	26,1
2014				
Ene	0,8	19,0	1,0	24,0

Fuente: Sub Gerencia General de Política Monetaria, Dpto. de Estudios Monetarios y Financieros.

Cuadro N° 30

Tasas efectivas de interés.
Sistema bancario - moneda nacional.
Promedios mensuales (en porcentaje anual).

Año	Pasivas			Call	
	A la vista	A plazo	CDA	Interbancario	BCP
2011					
Ene	0,54	1,02	10,51	5,00	s/m
Feb	0,56	1,21	11,18	5,96	s/m
Mar	0,61	3,79	11,54	7,11	s/m
Abr	0,57	7,54	12,64	7,76	s/m
May	0,61	7,28	13,38	8,21	s/m
Jun	0,60	5,50	13,07	8,22	s/m
Jul	0,65	3,40	12,84	8,16	s/m
Ago	0,72	3,91	12,00	8,19	s/m
Set	0,69	3,55	12,06	8,27	s/m
Oct	0,67	4,05	12,39	8,16	s/m
Nov	0,76	3,93	12,48	7,77	s/m
Dic	0,65	4,83	12,82	7,29	s/m
2012					
Ene	0,62	7,67	12,21	6,21	s/m
Feb	0,81	4,92	11,88	5,98	s/m
Mar	0,68	5,27	11,78	6,26	s/m
Abr	0,72	5,32	12,23	6,20	s/m
May	0,70	4,92	12,44	6,04	s/m
Jun	0,72	6,05	12,57	6,04	s/m
Jul	0,70	5,02	12,65	5,57	s/m
Ago	0,69	6,30	13,04	5,62	s/m
Set	0,69	5,32	12,63	5,08	s/m
Oct	0,80	5,18	12,77	5,23	s/m
Nov	0,82	5,21	12,53	4,90	s/m
Dic	0,72	5,37	12,10	5,00	s/m
2013					
Ene	0,75	11,04	12,52	s/m	s/m
Feb	0,82	10,69	12,73	5,40	s/m
Mar	0,81	6,56	12,28	5,50	s/m
Abr	0,74	10,87	11,42	4,96	s/m
May	0,82	9,78	11,23	4,81	s/m
Jun	0,85	8,27	11,16	4,84	s/m
Jul	0,77	9,13	11,27	4,86	s/m
Ago	0,78	8,94	11,12	4,76	s/m
Sep	0,80	7,48	10,84	4,68	s/m
Oct	0,80	7,87	10,91	4,60	s/m
Nov	0,79	10,79	11,31	4,90	s/m
Dic	0,77	8,77	11,48	s/m	s/m
2014					
Ene	0,79	4,89	10,60	s/m	s/m

Fuente: Estadísticas del Mercado Financiero en base a datos de Superintendencia de Bancos.

Cuadro N° 30 (continuación)

Tasas efectivas de interés.
Sistema bancario - moneda extranjera.
Promedios mensuales (en porcentaje anual).

Año	Activas	Pasivas		
	Promedio ponderado	A la vista	A plazo	CDA
2011				
Ene	7,37	0,15	1,99	5,50
Feb	7,85	0,15	5,92	5,29
Mar	7,97	0,18	3,03	5,64
Abr	7,62	0,21	1,76	5,68
May	8,20	0,26	4,71	5,47
Jun	7,91	0,17	4,15	5,58
Jul	7,70	0,20	1,82	5,35
Ago	7,72	0,19	3,47	5,47
Set	7,95	0,17	2,55	5,64
Oct	8,27	0,21	1,71	5,67
Nov	8,23	0,19	1,33	5,58
Dic	8,92	0,15	2,57	6,22
2012				
Ene	9,76	0,17	1,59	6,38
Feb	9,78	0,23	2,22	6,42
Mar	9,22	0,16	1,93	6,45
Abr	9,22	0,17	1,67	6,60
May	9,33	0,16	1,70	5,78
Jun	9,18	0,16	1,98	6,04
Jul	9,35	0,15	2,04	6,25
Ago	8,99	0,15	2,05	7,42
Set	9,01	0,16	2,00	6,45
Oct	9,90	0,18	2,22	6,81
Nov	8,93	0,18	2,30	6,53
Dic	8,96	0,19	2,34	6,17
2013				
Ene	8,17	0,22	4,56	6,24
Feb	7,99	0,22	1,93	6,21
Mar	8,43	0,18	2,41	5,86
Abr	8,61	0,21	2,58	5,84
May	8,28	0,22	4,47	5,98
Jun	8,45	0,23	5,30	6,40
Jul	8,89	0,23	3,60	5,94
Ago	8,60	0,23	4,72	6,18
Sep	8,89	0,24	3,60	5,88
Oct	8,30	0,25	3,39	6,16
Nov	8,54	0,23	3,86	5,41
Dic	8,65	0,20	4,03	5,33
2014				
Ene	8,28	0,21	2,42	6,20

Fuente: Estadísticas del Mercado Financiero en base a datos de Superintendencia de Bancos.

Cuadro N° 31

Operaciones de la Bolsa de Valores de Asunción.
En millones de guaraníes.

Año	Acciones	Bonos	Bonos USD	CDA USD	CDA	Cupones USD	Cupones	Pagarés USD	Pagarés	Certificado bursátil	Certificado de call interfinanciero	Divisas	Títulos de Inversión	Títulos de Inversión USD	Títulos de Crédito	Títulos de Crédito USD	Total operación
2011																	
Ene	0	3.514	1.128	0	0	0	0	0	0	0	0	0	0	0	415	0	5.057
Feb	0	7.187	138	0	0	0	0	0	0	0	0	0	0	0	239	0	7.564
Mar	1.997	13.765	4.841	0	0	0	0	0	0	0	0	0	0	0	2.669	0	23.272
Abr	3.463	3.862	0	0	0	0	0	0	0	0	0	0	0	0	282	0	7.607
May	15.063	60.570	41	0	0	0	0	0	0	0	0	0	0	0	0	131	75.805
Jun	13.612	103.301	83	0	0	0	0	0	0	0	0	0	0	0	1.019	0	118.015
Jul	2.896	15.664	991	0	0	0	0	0	0	0	0	0	0	0	1.818	0	21.369
Ago	1.945	9.407	4.865	0	0	0	0	0	0	0	0	0	0	0	80	41	16.338
Set	159	25.266	3.301	0	0	0	0	0	0	0	0	0	0	0	51	0	28.777
Oct	4.324	11.856	3.178	0	0	0	0	0	0	0	0	0	0	0	6	41	19.405
Nov	23.634	10.151	5.062	0	0	0	0	0	0	0	0	0	0	0	80	0	38.927
Dic	2.187	70.718	3.228	0	0	0	0	0	0	0	0	0	0	0	1.000	0	77.133
2012																	
Ene	200	60.223	10.725	0	0	0	0	0	0	0	0	0	0	0	908	213	72.269
Feb	599	10.884	3.464	0	0	0	0	0	0	0	0	0	0	0	290	78	15.315
Mar	460	10.371	2.738	0	0	0	0	0	0	0	0	0	0	0	0	387	13.956
Abr	300	7.210	1.250	0	0	0	0	0	0	0	0	0	0	0	0	0	8.760
May	1.025	43.583	7.479	0	0	0	0	0	0	0	0	0	0	0	0	0	52.087
Jun	7.339	33.237	6.602	0	0	0	0	0	0	0	0	0	0	0	0	0	47.178
Jul	1.297	91.240	6.001	0	0	0	0	0	0	0	0	0	0	0	0	0	98.538
Ago	337	86.729	7.602	0	0	0	0	0	0	0	0	0	0	0	1.030	0	95.698
Set	1.190	22.734	6.996	0	0	0	0	0	0	0	0	0	0	0	3.119	622	34.661
Oct	95	20.918	12.110	0	0	0	0	0	0	0	0	0	0	0	0	1.406	34.529
Nov	10	34.117	20.156	0	0	0	0	0	0	0	0	0	0	0	5	4.847	59.135
Dic	31.611	14.419	9.117	0	0	0	0	0	0	0	0	0	0	0	0	279	55.426
2013																	
Ene	2.859	9.784	7.915	0	0	0	0	0	0	0	0	0	0	0	3.033	12.684	36.275
Feb	2.644	7.729	7.954	0	0	0	0	0	0	0	0	0	0	0	1.745	4.727	24.799
Mar	14	42.339	6.967	0	0	0	0	0	0	0	0	0	0	0	1.021	104	50.445
Abr	2.043	18.994	2.834	0	0	0	0	0	0	0	0	0	0	0	1.089	85	25.045
May	2.347	51.247	0	0	0	0	0	0	0	0	0	0	0	0	862	0	54.456
Jun	4.345	18.133	2.026	0	0	0	0	0	0	0	0	0	0	0	1.333	132	25.969
Jul	2.780	20.731	6.779	0	0	0	0	0	0	0	0	0	0	0	756	78	31.124
Ago	4.479	22.117	7.225	0	0	0	0	0	0	0	0	0	0	0	6.021	216	40.058
Sep	4.899	14.992	5.733	0	0	0	0	0	0	0	0	0	0	0	613	32	26.269
Oct	7.563	19.673	2.168	0	0	0	0	0	0	0	0	0	0	0	7.951	0	37.355
Nov	3.032	22.348	20.592	0	0	0	0	0	0	0	0	0	0	0	0	0	45.972
Dic	477	40.225	129.419	0	0	0	0	0	0	0	0	0	0	0	17.680	1.241	189.042
2014																	
Ene	5.346	39.643	4.318	0	0	0	0	0	0	0	0	0	0	0	1.111	234	50.562

Fuente: Informe diario de la Bolsa de Valores y Productos de Asunción S.A.

Cuadro N° 32

Principales indicadores del sistema bancario nacional.
En porcentaje.

Año	Morosidad 1/	Solvencia 2/	Rentabilidad 3/	Eficiencia 4/	Liquidez 5/	Intermediación 6/
2011						
Ene	1,4%	11,8%	38,3%	54,6%	46,7%	79,6%
Feb	1,5%	13,5%	30,5%	48,5%	47,6%	80,9%
Mar	1,5%	13,6%	30,1%	48,6%	47,1%	80,7%
Abr	1,5%	14,9%	30,2%	48,2%	47,8%	79,4%
May	1,5%	14,3%	31,9%	47,9%	48,8%	78,8%
Jun	1,6%	14,2%	31,2%	47,4%	49,0%	80,0%
Jul	1,8%	14,3%	30,9%	47,5%	48,0%	81,5%
Ago	1,8%	14,8%	32,9%	47,9%	48,9%	80,7%
Set	1,8%	14,6%	33,4%	48,0%	47,5%	82,3%
Oct	1,8%	14,2%	34,0%	48,0%	47,7%	82,6%
Nov	1,8%	13,7%	33,8%	48,0%	46,2%	85,5%
Dic	1,7%	14,9%	31,5%	46,8%	44,5%	85,2%
2012						
Ene	1,9%	15,7%	27,2%	49,3%	47,6%	86,0%
Feb	2,1%	17,7%	23,2%	45,0%	47,7%	84,4%
Mar	2,0%	17,3%	25,5%	46,1%	46,3%	84,6%
Abr	2,1%	17,2%	25,7%	46,0%	47,3%	83,1%
May	2,2%	16,9%	27,9%	46,9%	46,7%	82,6%
Jun	2,2%	17,0%	28,1%	46,6%	45,7%	83,7%
Jul	2,3%	16,8%	27,5%	46,2%	46,0%	84,6%
Ago	2,4%	16,7%	27,6%	46,3%	44,1%	85,3%
Set	2,3%	16,5%	27,9%	46,2%	42,7%	86,3%
Oct	2,2%	15,9%	28,2%	46,1%	43,7%	87,6%
Nov	2,3%	16,7%	28,3%	45,9%	42,4%	88,9%
Dic	2,1%	16,8%	28,5%	44,8%	42,7%	86,3%
2013						
Ene	2,2%	15,9%	26,2%	47,7%	40,2%	89,7%
Feb	2,3%	16,7%	22,0%	44,2%	41,4%	87,9%
Mar	2,3%	16,8%	23,4%	45,4%	41,6%	87,9%
Abr	2,3%	17,7%	27,3%	46,2%	44,8%	84,6%
May	2,4%	17,1%	29,0%	46,6%	46,7%	83,1%
Jun	2,4%	16,8%	29,7%	46,9%	47,8%	82,3%
Jul	2,4%	16,6%	29,3%	46,7%	47,7%	82,6%
Ago	2,3%	16,2%	29,5%	46,6%	47,2%	83,1%
Sep	2,3%	16,1%	29,6%	46,4%	46,1%	85,1%
Oct	2,2%	16,0%	29,6%	46,4%	44,6%	86,3%
Nov	2,2%	15,4%	29,3%	46,1%	43,8%	86,5%
Dic	2,0%	14,6%	29,4%	45,7%	44,4%	86,6%
2014						
Ene	2,1%	9,7%	27,7%	49,1%	46,8%	86,4%

Fuente: Estadísticas del Mercado Financiero en base al Boletín Estadístico de la Superintendencia de Bancos y Balance Consolidado de Bancos

Nota: 1/ Préstamos vencidos/Préstamos.

2/ Patrimonio Neto / (Activos + Contingentes Totales).

3/ Utilidad antes de Impuestos / Patrimonio (Anual).

4/ 1-(Gastos Administrativos /Margen Operativo.)

5/ (Disponibilidad + Inversiones Temporarias) / Depósitos.

6/ Préstamos/ Depósitos.

Cuadro N° 33

Principales indicadores de las empresas financieras.

En porcentaje.

Año	Morosidad 1/	Solvencia 2/	Rentabilidad 3/	Eficiencia 4/	Liquidez 5/	Intermediación 6/
2011						
Ene	4,8%	19,4%	14,3%	35,5%	20,5%	113,7%
Feb	4,7%	20,9%	13,3%	33,6%	21,2%	115,2%
Mar	4,7%	21,0%	16,5%	35,0%	20,6%	115,5%
Abr	5,0%	20,8%	19,4%	35,5%	22,7%	114,9%
May	5,1%	19,9%	19,5%	35,1%	23,5%	113,5%
Jun	4,9%	19,4%	19,1%	34,5%	23,6%	112,9%
Jul	5,1%	19,0%	19,0%	33,9%	24,4%	111,5%
Ago	5,1%	18,6%	18,6%	34,3%	24,7%	111,0%
Set	5,0%	18,8%	17,7%	34,2%	24,5%	111,6%
Oct	5,1%	18,2%	17,6%	34,4%	24,2%	111,5%
Nov	5,0%	17,7%	17,5%	34,3%	22,3%	113,2%
Dic	4,3%	17,5%	17,5%	34,5%	22,3%	113,4%
2012						
Ene	5,1%	18,1%	6,0%	32,3%	25,9%	110,8%
Feb	5,4%	19,1%	7,8%	29,7%	24,2%	110,0%
Mar	5,4%	19,7%	7,3%	29,6%	25,5%	109,0%
Abr	5,5%	19,5%	6,3%	29,3%	28,1%	105,0%
May	5,6%	18,7%	8,4%	30,8%	26,8%	106,8%
Jun	5,7%	18,5%	9,9%	30,6%	27,2%	106,0%
Jul	6,3%	18,1%	9,4%	31,4%	27,3%	106,4%
Ago	6,0%	17,8%	9,7%	30,5%	25,0%	108,8%
Set	6,2%	17,4%	9,7%	30,4%	23,0%	111,3%
Oct	6,1%	17,3%	9,2%	30,3%	24,5%	112,1%
Nov	5,6%	16,6%	9,8%	30,0%	24,0%	113,0%
Dic	4,5%	16,1%	12,7%	30,0%	22,9%	111,6%
2013						
Ene	4,7%	17,1%	10,9%	31,1%	23,0%	110,3%
Feb	6,1%	18,5%	8,3%	28,8%	24,0%	108,1%
Mar	5,4%	18,4%	9,6%	29,8%	23,8%	107,6%
Abr	5,4%	17,7%	13,1%	31,8%	24,4%	105,5%
May	5,3%	17,6%	13,1%	32,3%	25,6%	103,5%
Jun	5,3%	17,4%	11,9%	32,2%	24,6%	103,0%
Jul	5,5%	17,0%	10,3%	31,7%	23,7%	103,7%
Ago	5,5%	16,6%	10,2%	31,4%	24,1%	104,1%
Sep	5,1%	16,5%	11,8%	31,8%	23,7%	104,9%
Oct	5,0%	16,4%	12,1%	31,8%	21,3%	106,7%
Nov	4,7%	16,1%	13,2%	32,2%	21,2%	108,2%
Dic	4,2%	15,6%	15,0%	32,3%	23,6%	107,1%
2014						
Ene	4,7%	14,2%	6,6%	29,6%	20,2%	113,7%

Fuente: Boletín Estadístico de la Superintendencia y Balance Consolidado de Empresas Financieras.

Nota: 1/Préstamos vencidos/Préstamos.

2/Patrimonio Neto / (Activos + Contingentes Totales).

3/Utilidad antes de Impuestos / Patrimonio (Anual).

4/ 1-(Gastos Administrativos / Margen Operativo.)

5/(Disponibilidad + Inversiones Temporarias) / Depósitos.

6/Préstamos/ Depósitos.

Cuadro N° 34

Deuda interna del sector público y privado con el Banco Central del Paraguay
En miles de millones de guaraníes.

Año	Sector Público										Sector privado 4/					
	Sector Público No Financiero									Sector Público Financiero		Bancos	Otros 2/	Total	Total	
	Gobierno Central 3/			Entidades descentralizadas		Fondo seguridad social	Gobierno Locales 4/		Empresas públicas		1/ 4/					Total
ME	MN	Total						ME	MN	Total	Total					
2011																
Ene	2.005	739	2.745	0	0	2	174	320	494	3.241	204	3.445	1.114	8	1.122	4.568
Feb	1.980	740	2.721	0	0	2	173	321	493	3.216	205	3.421	1.113	8	1.121	4.542
Mar	1.772	738	2.510	0	0	2	157	321	478	2.990	205	3.196	1.102	8	1.110	4.306
Abr	1.779	740	2.519	0	0	2	163	322	484	3.005	206	3.212	1.147	8	1.156	4.367
May	1.779	741	2.520	0	0	2	158	322	480	3.002	207	3.209	1.104	8	1.112	4.321
Jun	1.786	742	2.529	0	0	2	159	323	482	3.013	208	3.220	1.147	8	1.156	4.376
Jul	1.681	744	2.425	0	0	2	148	323	472	2.899	209	3.107	1.157	8	1.165	4.272
Ago	1.736	742	2.478	0	0	2	153	324	477	2.956	209	3.166	1.099	8	1.107	4.273
Set	1.858	743	2.601	0	0	2	155	324	479	3.082	210	3.292	1.103	8	1.111	4.404
Oct	1.889	745	2.634	0	0	2	162	325	487	3.122	210	3.333	1.104	8	1.112	4.445
Nov	2.010	746	2.757	0	0	2	167	326	493	3.251	211	3.462	1.108	8	1.116	4.578
Dic	2.029	748	2.777	0	0	2	162	326	488	3.267	212	3.479	1.173	8	1.181	4.660
2012																
Ene	2.150	749	2.899	0	0	2	174	327	501	3.402	213	3.614	1.111	8	1.119	4.734
Feb	1.942	750	2.692	0	0	2	159	327	486	3.180	214	3.394	1.104	8	1.112	4.506
Mar	1.987	748	2.735	0	0	2	161	328	489	3.226	214	3.440	1.105	8	1.113	4.553
Abr	1.990	750	2.739	0	0	2	160	328	488	3.229	215	3.444	1.105	8	1.113	4.557
May	1.998	751	2.749	0	0	2	152	329	481	3.231	215	3.447	1.146	8	1.154	4.601
Jun	2.101	752	2.853	0	0	2	162	330	492	3.347	216	3.563	1.163	8	1.171	4.735
Jul	2.053	754	2.807	0	0	2	155	330	485	3.294	217	3.511	1.260	8	1.269	4.779
Ago	2.067	755	2.822	0	0	2	158	331	489	3.313	218	3.531	1.161	8	1.170	4.700
Set	2.091	756	2.847	0	0	2	162	331	493	3.342	218	3.560	1.157	8	1.165	4.725
Oct	2.107	758	2.864	0	0	2	163	332	496	3.361	218	3.579	1.157	8	1.166	4.745
Nov	2.095	759	2.854	0	0	2	162	333	495	3.350	219	3.570	1.288	8	1.296	4.866
Dic*	0	0	0	0	0	0	0	0	0	0	6	6	969	8	977	982
2013																
Ene	0	0	0	0	0	0	0	0	0	0	6	6	967	8	975	981
Feb	0	0	0	0	0	0	0	0	0	0	6	6	965	8	973	979
Mar	0	0	0	0	0	0	0	0	0	0	5	5	965	8	974	979
Abr	0	0	0	0	0	0	0	0	0	0	5	5	967	8	975	980
May	0	0	0	0	0	0	0	0	0	0	5	5	1.199	8	1.208	1.213
Jun	0	0	0	0	0	0	0	0	0	0	5	5	1.178	8	1.186	1.191
Jul	0	0	0	0	0	0	0	0	0	0	5	5	1.045	8	1.053	1.059
Ago	0	0	0	0	0	0	0	0	0	0	5	5	1.156	8	1.164	1.169
Sep	0	0	0	0	0	0	0	0	0	0	5	5	987	8	995	999
Oct	0	0	0	0	0	0	0	0	0	0	5	5	1.104	8	1.112	1.117
Nov	0	0	0	0	0	0	0	0	0	0	5	5	1.153	8	1.161	1.166
Dic	0	0	0	0	0	0	0	0	0	0	5	5	1.244	8	1.252	1.257
2014																
Ene	0	0	0	0	0	0	0	0	0	0	5	5	1.020	8	1.028	1.033

Fuente: Sub Gerencia General de Política Monetaria, Departamento de Estudios Monetarios y Financieros.

Nota: 1/: Incluye BNAPV y Fondo Ganadero.

2/: Incluye préstamos a financieras y casas de ahorro.

3/: La deuda interna se registra a su valor actual.

4/: En Moneda Nacional.

* En el mes de Diciembre 2012 el MH emitió un Bono cancelando la deuda interna con el Banco Central.

Cuadro N° 35

Depósitos del sector público no financiero en el Banco Central del Paraguay
En millones de guaraníes.

Año	Administración			Entidades descentralizadas	Fondo de seguridad social	Gobierno local /I	Empresas públicas			Total
	Central MN	ME	Total				MN	ME	Total	
2011										
Ene	2.685.966	1.708.632	4.394.598	21	1.438.918	I	534	25.973	26.507	5.860.045
Feb	2.674.874	1.992.873	4.667.747	21	1.465.944	I	534	12.323	12.857	6.146.570
Mar	2.410.362	1.747.471	4.157.833	21	1.503.208	I	534	9.587	10.121	5.671.184
Abr	2.663.850	1.608.696	4.272.546	21	1.569.242	I	534	9.589	10.123	5.851.933
May	2.803.390	1.557.262	4.360.652	21	1.610.853	I	534	4.483	5.017	5.976.545
Jun	2.889.391	1.557.676	4.447.067	21	1.668.379	I	534	2.416	2.950	6.118.418
Jul	3.388.258	1.407.040	4.795.298	21	1.658.240	I	534	14.063	14.597	6.468.157
Ago	3.249.867	1.148.434	4.398.301	21	1.711.617	I	534	5.892	6.426	6.116.366
Set	3.605.064	1.208.716	4.813.780	21	1.731.916	I	534	5.460	5.994	6.551.712
Oct	3.627.562	1.301.031	4.928.593	21	1.798.265	I	534	6.893	7.427	6.734.307
Nov	3.883.683	1.259.801	5.143.484	21	1.840.143	I	534	3.292	3.826	6.987.475
Dic	2.849.697	1.451.943	4.301.640	21	1.854.108	I	534	1.349	1.883	6.157.653
2012										
Ene	2.875.514	1.731.292	4.606.806	21	1.721.252	I	534	290	824	6.328.904
Feb	2.188.355	1.385.805	3.574.160	21	1.939.751	I	534	261	795	5.514.728
Mar	2.386.959	1.545.527	3.932.486	21	1.998.343	I	534	947	1.481	5.932.332
Abr	2.516.829	1.473.851	3.990.680	21	1.968.064	I	534	6.580	7.114	5.965.880
May	2.470.643	1.418.608	3.889.251	21	2.111.943	I	534	9.736	10.270	6.011.486
Jun	2.211.400	1.552.192	3.763.592	21	2.143.567	I	534	11.382	11.916	5.919.097
Jul	2.526.517	1.515.604	4.042.121	21	2.225.476	I	534	13.677	14.211	6.281.830
Ago	2.141.089	1.631.624	3.772.713	21	2.249.568	I	534	31.863	32.397	6.054.700
Set	2.434.715	1.716.641	4.151.356	21	2.302.813	I	534	16.292	16.826	6.471.017
Oct	3.017.235	930.715	3.947.950	21	2.368.135	I	534	16.388	16.922	6.333.029
Nov	3.413.628	1.013.801	4.427.429	21	2.269.778	I	534	13.032	13.566	6.710.795
Dic	1.749.816	1.061.277	2.811.093	21	2.379.750	I	534	10.734	11.268	5.202.133
2013										
Ene	2.189.321	2.864.362	5.053.683	21	2.434.965	I	534	18.692	19.226	7.507.896
Feb	1.698.436	2.755.490	4.453.926	21	2.500.889	I	534	21.948	22.482	6.977.320
Mar	2.097.636	2.701.449	4.799.085	21	2.548.973	I	534	10.257	10.791	7.358.871
Abr	1.743.236	2.796.047	4.539.283	21	2.590.807	I	534	11.400	11.934	7.142.046
May	1.893.514	2.939.767	4.833.281	21	2.614.374	I	534	5.502	6.036	7.453.713
Jun	1.605.635	3.151.093	4.756.728	21	2.599.818	I	534	1.221	1.755	7.358.323
Jul	1.710.570	2.945.100	4.655.670	21	2.583.423	I	534	650	1.184	7.240.299
Ago	1.904.567	2.911.709	4.816.276	21	2.564.623	I	534	1.655	2.189	7.383.110
Sep	2.213.452	3.398.560	5.612.012	21	2.548.234	I	534	-	534	8.160.802
Oct	1.967.692	3.300.637	5.268.329	21	2.557.278	I	534	-	534	7.826.163
Nov	2.398.374	3.159.584	5.557.958	21	2.478.809	I	534	-	534	8.037.323
Dic	593.700	2.756.567	3.350.267	21	2.626.202	I	534	-	534	5.977.025
2014										
Ene	1.201.573	2.683.190	3.884.763	21	2.500.730	I	534	-	534	6.386.049

Fuente: Sub Gerencia General de Política Monetaria, Departamento de Estudios Monetarios y Financieros.

I/ En Moneda Nacional.

Cuadro N° 36

Ejecución presupuestaria del Gobierno Central recaudado/obligado
En millones de guaraníes.

Año	Ingresos								Gastos					Sup.(+)/ Def.(-)
	Tributarios				Total	No tributarios 1/	De capital 2/	Total	Corrientes			De capital	Total	
	IVA	exterior	Renta	Otros					Personal	Otros	Total			
2011	6.785.717	1.703.955	2.610.609	2.110.508	13.210.790	5.115.071	674.954	19.000.814	8.046.903	5.926.421	13.973.324	4.240.671	18.213.994	786.820
Ene	584.078	148.312	78.722	127.305	938.417	296.657	10.215	1.245.289	515.793	213.590	729.383	49.078	778.462	466.828
Feb	492.168	130.480	56.837	114.799	794.284	645.205	20.184	1.459.673	622.370	358.557	980.927	98.834	1.079.761	379.912
Mar	561.547	160.108	104.464	195.030	1.021.150	357.357	5.154	1.383.661	622.317	523.574	1.145.891	257.987	1.403.878	-20.216
Abr	510.206	122.723	335.897	186.047	1.154.873	374.493	5.097	1.534.462	608.271	524.045	1.132.316	172.946	1.305.262	229.200
May	565.444	141.799	413.806	172.899	1.293.947	425.918	14.210	1.734.074	626.045	479.399	1.105.444	281.522	1.386.966	347.109
Jun	579.059	126.421	168.761	179.574	1.053.816	303.987	47.892	1.405.695	630.862	442.401	1.073.263	228.987	1.302.251	103.444
Jul	536.098	109.916	474.644	137.098	1.257.755	367.183	133.407	1.758.345	617.056	423.755	1.040.811	359.128	1.399.939	358.406
Ago	512.343	134.695	64.925	245.053	957.016	444.292	6.817	1.408.126	613.586	520.065	1.133.651	367.250	1.500.902	-92.776
Set	587.093	144.981	400.959	179.262	1.312.295	288.649	8.638	1.609.582	635.033	444.255	1.079.288	214.419	1.293.707	315.874
Oct	612.256	162.923	77.559	196.843	1.049.581	709.294	9.913	1.768.789	630.629	458.443	1.089.072	492.380	1.581.452	187.337
Nov	614.350	167.771	357.984	164.969	1.305.073	456.681	55.760	1.817.514	633.273	556.126	1.189.399	457.765	1.647.164	170.350
Dic	631.075	153.827	76.051	211.629	1.072.583	445.354	357.666	1.875.603	1.291.668	982.210	2.273.878	1.260.373	3.534.251	-1.658.648
2012	7.078.686	1.642.081	2.903.239	2.246.650	13.870.656	6.289.305	501.439	20.661.400	10.435.563	6.959.566	17.395.129	5.232.497	22.627.626	-1.966.227
Ene	625.295	126.069	87.397	153.849	992.610	499.962	42.020	1.534.592	677.299	256.028	933.327	40.290	973.617	560.975
Feb	528.141	124.744	51.786	180.021	884.692	519.101	16.487	1.420.280	808.659	411.934	1.220.594	226.470	1.447.063	-26.784
Mar	532.788	120.857	104.442	193.748	951.835	610.849	37.193	1.599.877	842.206	613.860	1.456.065	326.158	1.782.224	-182.347
Abr	543.682	126.085	384.414	190.119	1.244.299	464.372	2.192	1.710.863	782.189	644.772	1.426.961	362.336	1.789.296	-78.433
May	592.521	151.916	489.611	231.636	1.465.684	569.156	23.135	2.057.974	791.780	660.611	1.452.391	303.005	1.755.396	302.578
Jun	541.787	128.305	175.054	142.002	987.149	517.708	24.290	1.529.147	790.539	543.191	1.333.731	280.240	1.613.971	-84.824
Jul	582.016	137.284	539.404	206.951	1.465.655	485.295	10.087	1.961.037	818.311	632.586	1.450.897	389.091	1.839.988	121.050
Ago	596.650	147.389	121.817	203.262	1.069.118	501.319	7.866	1.578.303	804.648	564.784	1.369.432	328.192	1.697.623	-119.321
Sep	596.263	149.342	412.432	162.064	1.320.101	537.918	3.770	1.861.790	813.721	496.192	1.309.913	240.107	1.550.021	311.769
Oct	614.037	154.061	82.927	219.122	1.070.148	516.925	25.524	1.612.596	842.199	528.755	1.370.954	364.009	1.734.963	-122.367
Nov	678.930	147.184	372.785	197.079	1.395.978	419.029	124.549	1.939.557	856.984	647.403	1.504.387	1.402.964	2.907.351	-967.794
Dic	646.575	128.845	81.170	166.797	1.023.386	647.672	184.325	1.855.383	1.607.028	959.450	2.566.478	969.636	3.536.113	-1.680.730
2013*	7.883.697	1.631.908	3.097.576	2.177.267	14.790.448	6.450.929	239.513	21.480.889	11.676.700	7.175.218	18.851.917	5.078.833	23.930.750	-2.449.861
Ene	718.822	134.375	106.335	187.007	1.146.538	500.346	37.708	1.684.592	818.414	546.864	1.365.278	576.826	1.942.104	-257.512
Feb	556.484	113.946	61.970	155.862	888.262	657.136	13.774	1.559.172	913.470	615.649	1.529.119	336.018	1.865.137	-305.965
Mar	511.454	103.673	126.728	193.493	935.348	575.105	39.671	1.550.124	946.331	452.597	1.398.927	409.949	1.808.877	-258.752
Abr	657.627	137.403	446.917	185.600	1.427.547	608.377	16.456	2.052.380	906.896	615.727	1.522.622	275.391	1.798.013	254.367
May	645.526	125.146	506.850	233.351	1.510.874	440.165	39.065	1.990.105	886.007	618.255	1.504.262	290.893	1.795.156	194.949
Jun	620.575	118.973	151.906	161.448	1.052.902	443.296	13.322	1.509.521	893.970	507.178	1.401.148	200.561	1.601.709	-92.189
Jul	658.054	128.033	479.721	117.158	1.382.966	523.219	11.800	1.917.985	891.463	591.618	1.483.081	273.016	1.756.097	161.888
Ago	734.785	143.779	94.623	148.946	1.122.133	449.651	9.428	1.581.211	900.815	519.637	1.420.452	164.384	1.584.836	-3.624
Sep	663.947	146.481	401.790	202.430	1.414.647	424.638	1.254	1.840.539	914.265	532.651	1.446.916	313.150	1.760.066	80.473
Oct	685.866	169.428	99.531	199.362	1.154.186	481.082	13.962	1.649.229	896.657	538.383	1.435.040	358.632	1.793.672	-144.443
Nov	652.002	147.364	535.680	205.405	1.540.450	404.910	25.721	1.971.082	906.925	617.443	1.524.368	538.212	2.062.580	-91.499
Dic	778.557	163.307	85.526	187.204	1.214.594	943.003	17.352	2.174.948	1.801.486	1.019.217	2.820.703	1.341.799	4.162.503	-1.987.554

Fuente: Ministerio de Hacienda, Dirección de Política Fiscal.

*Cifras preliminares.

Cuadro N° 37 a

Balanza de pagos - presentación normalizada. **
En millones de dólares.

	2011*					2012*					2013*		
	I	II	III	IV*	Total	I*	II*	III*	IV*	Total	I*	II*	III*
I.- Cuenta corriente	-0,6	129,2	205,9	-225,5	109,0	-60,4	38,7	-2,8	-213,8	-238,4	79,1	445,7	346,1
A. Bienes 1/	202,0	392,3	369,6	-109,7	854,2	106,5	359,3	158,7	-69,7	554,8	288,9	862,7	550,7
1. Exportaciones (crédito)	2.771,6	3.353,6	3.560,8	2.952,7	12.638,6	2.630,1	3.018,3	3.063,9	2.941,2	11.653,6	3.225,3	3.839,6	3.559,8
2. Importaciones (débito)	-2.569,6	-2.961,3	-3.191,2	-3.062,4	-11.784,5	-2.523,7	-2.659,0	-2.905,2	-3.011,0	-11.098,8	-2.936,4	-2.976,9	-3.009,1
B. Servicios	-52,5	-129,4	-10,5	11,7	-180,6	-49,1	-116,3	-29,4	24,0	-170,8	-55,3	-140,1	-26,9
1. Transportes	-72,0	-137,2	-50,1	-50,1	-309,4	-76,1	-124,5	-56,0	-39,9	-296,5	-75,0	-115,7	-41,5
2. Viajes	6,5	4,1	25,8	30,6	67,0	12,9		13,7	31,1	57,7	6,9	-10,8	8,2
3. Otros servicios 2/	13,0	3,7	13,8	31,2	61,8	14,1	8,2	12,8	32,8	68,0	12,7	-13,6	6,4
C. Renta	-312,1	-309,5	-339,4	-317,1	-1.278,2	-300,4	-379,6	-330,3	-370,7	-1.381,0	-318,8	-424,6	-365,0
1. Remuneración a empleados													
2. Renta de la inversión	-312,1	-309,5	-339,4	-317,1	-1.278,2	-300,4	-379,6	-330,3	-370,7	-1.381,0	-318,8	-424,6	-365,0
2.1 Inver. Extr. Directa	-154,9	-150,4	-171,0	-164,7	-641,0	-148,4	-230,4	-186,5	-234,0	-799,3	-180,4	-260,4	-221,9
2.2 Inver. de Cartera												-23,9	-11,6
2.3 Otra inversión	-157,2	-159,2	-168,4	-152,4	-637,2	-152,0	-149,2	-143,8	-136,7	-581,7	-138,4	-140,3	-131,5
D. Transferencias corrientes	161,9	175,8	186,3	189,6	713,6	182,6	175,2	198,2	202,7	758,7	164,3	147,7	187,3
II. Cuenta capital y financiera	-353,0	1.023,9	-323,1	121,2	468,9	-378,8	367,7	-27,9	481,1	442,1	288,8	-345,6	53,4
A. Cuenta de capital	10,0	10,0	10,0	10,0	40,0	12,0	15,0	12,0	12,0	51,0	14,4	18,0	14,4
1. Transferencias de capital	10,0	10,0	10,0	10,0	40,0	12,0	15,0	12,0	12,0	51,0	14,4	18,0	14,4
B. Cuenta financiera	-363,0	1.013,9	-333,1	111,2	428,9	-390,8	352,7	-39,9	469,1	391,1	274,4	-363,6	39,0
1. Inversión directa	-113,7	320,4	103,4	246,9	557,0	284,2	205,0	-69,8	60,1	479,5	131,1	-31,5	144,6
2. Inversión de cartera				100,0	100,0				500,0	500,0	500,0		
3. Otra inversión	-249,3	693,5	-436,5	-235,7	-228,0	-675,0	147,7	29,9	-91,0	-588,4	-356,7	-332,1	-105,6
3.1 Activos	-126,8	828,5	-381,9	-71,2	248,5	-360,1	233,3	50,7	-273,7	-349,7	-82,5	-83,4	-65,5
3.1.1 Créditos comerciales	-14,3	-8,5	-7,7	-14,3	-44,9	-7,2	-22,0	-7,3	-10,7	-47,1	-13,6	-7,1	-7,1
3.1.2 Préstamos	-215,2	233,8	-8,9	152,4	162,1	-165,0	110,4	-21,6	-9,9	-86,1	-31,5	19,5	-50,9
3.1.3 Moneda y depósitos	101,9	617,2	-380,4	-181,5	157,2	-217,6	155,6	72,6	-255,9	-245,3	-36,1	-96,5	10,0
3.1.4 Otros activos	0,8	-14,0	15,1	-27,8	-25,9	29,7	-10,7	7,0	2,8	28,8	-1,3	0,7	-17,5
3.2 Pasivos	-122,5	-135,0	-54,6	-164,4	-476,6	-314,9	-85,7	-20,8	182,7	-238,7	-274,3	-248,8	-40,1
3.2.1 Créditos comerciales	9,8	-130,0	14,9	79,4	-25,9	-76,4	31,4	-31,0	279,7	203,7	-33,3	20,4	8,5
3.2.2 Préstamos	-140,4	-16,4	-109,9	-88,6	-355,3	-240,1	-171,2	14,8	-115,6	-512,1	-296,3	-165,2	-68,9
3.2.3 Moneda y depósitos	-65,3	-13,5	2,8	-64,0	-140,0	-2,3	39,7	-27,6	-32,1	-22,3	-56,4	-36,4	16,5
3.2.4 Otros pasivos	73,3	24,9	37,6	-91,2	44,6	3,9	14,5	23,0	50,7	92,0	111,8	-67,6	3,8
III. Errores y omisiones	524,4	-619,0	132,0	168,8	206,2	225,2	-396,3	-10,3	-46,8	-228,3	497,0	-14,5	-289,5
IV. Activos de reserva	-170,8	-534,0	-14,8	-64,5	-784,1	214,0	-10,0	41,0	-220,5	24,5	-864,9	-85,6	-110,0

Fuente: Sub Gerencia General de Política Monetaria, Departamento de Cuentas Externas.

*Cifras preliminares.

Nota: **Considerando como Residentes a Itaipú y Yacyretá. Presentación adaptada a la 5ta. Versión del Manual de Balanza de Pagos del Fondo Monetario Internacional .

Observación:

1/ Incluye exportación de energía eléctrica de las entidades binacionales, reexportaciones, comercio exterior registrado en Aduana y otros.

2/ Variación de las reservas internacionales netas; Incremento (-) y Pérdida (+)

La Balanza de Pagos del Paraguay está sujeta a nueva metodología. Link de consulta:

http://www.bcp.gov.py/attachments/article/434/Cambio_de_NO_RESIDENCIA_a_RESIDENCIA_281212.pdf

Cuadro N° 37 b

Balanza de pagos - presentación normalizada. **

En millones de dólares.

	2010					2011				
	I	II	III	IV	Total	I	II	III	IV	Total
I.- Cuenta corriente	58,6	-57,6	-239,8	-414,8	-653,6	-100,7	-13,4	41,2	-197,2	-270,2
A. Bienes I/	-154,1	-130,8	-433,1	-678,5	-1.396,5	-435,8	-243,8	-263,9	-734,2	-1.677,7
1. Exportaciones (crédito)	1.951,6	2.200,4	2.124,4	2.243,4	8.519,7	2.218,4	2.784,1	2.991,0	2.395,1	10.388,6
2. Importaciones (débito)	-2.105,7	-2.331,2	-2.557,5	-2.921,9	-9.916,3	-2.654,2	-3.028,0	-3.254,9	-3.129,3	-12.066,4
B. Servicios	194,2	71,1	225,5	228,1	718,9	235,4	138,4	264,2	375,7	1.013,7
1. Transportes	-50,4	-101,8	-50,1	-47,8	-250,0	-71,8	-136,3	-49,5	-41,1	-298,7
2. Viajes	0,8	12,3	25,6	25,8	64,5	18,7	17,7	22,8	27,5	86,7
3. Otros servicios 2/	243,7	160,6	249,9	250,1	904,4	288,5	257,0	290,8	389,3	1.225,7
C. Renta	-91,1	-130,5	-176,0	-135,9	-533,4	-62,2	-83,7	-145,4	-15,7	-307,0
1. Remuneración a empleados	70,8	56,5	51,6	75,2	254,1	79,0	108,4	82,9	94,3	364,6
2. Renta de la inversión	-161,9	-187,0	-227,6	-211,1	-787,5	-141,2	-192,1	-228,3	-110,0	-671,6
2.1 Inver. Extr. Directa	-148,7	-171,4	-211,3	-199,5	-730,9	-126,5	-179,1	-207,3	-104,8	-617,7
2.2 Inver. de Cartera										
2.3 Otra inversión	-13,2	-15,6	-16,3	-11,6	-56,6	-14,8	-13,0	-21,0	-5,2	-54,0
D. Transferencias corrientes	109,6	132,6	143,8	171,5	557,5	161,9	175,8	186,3	176,9	700,9
II. Cuenta capital y financiera	-82,8	99,5	194,5	496,8	708,0	165,8	539,8	-196,7	242,6	751,6
A. Cuenta de capital	12,0	8,0	10,0	10,0	40,0	10,0	10,0	10,0	10,0	40,0
1. Transferencias de capital	12,0	8,0	10,0	10,0	40,0	10,0	10,0	10,0	10,0	40,0
B. Cuenta financiera	-94,8	91,5	184,5	486,8	668,0	155,8	529,8	-206,7	232,6	711,6
1. Inversión directa 3/	2,5	71,7	170,8	94,7	339,7	39,2	271,5	-42,5	215,2	483,4
2. Inversión de cartera										
3. Otra inversión	-97,3	19,8	13,7	392,1	328,3	116,6	258,4	-164,2	17,4	228,2
3.1 Activos	-2,2	-56,4	48,2	12,1	1,7	141,3	280,1	-213,2	4,6	212,8
3.1.1 Créditos comerciales	-11,7	4,9	-7,5	-4,3	-18,6	-2,8	1,7	2,7	4,1	5,7
3.1.2 Préstamos	-73,7	24,3	-1,5	82,5	31,6	-138,2	231,8	-8,0	195,4	281,0
3.1.3 Moneda y depósitos	104,9	-65,9	75,5	-38,3	76,2	293,6	111,1	-149,4	-111,5	143,8
3.1.4 Otros activos	-21,7	-19,7	-18,3	-27,8	-87,5	-11,3	-64,5	-58,5	-83,4	-217,7
3.2 Pasivos	-95,1	76,2	-34,5	380,0	326,6	-24,7	-21,7	49,0	12,8	15,4
3.2.1 Créditos comerciales	-44,2	34,9	-21,3	101,3	70,7	26,1	-107,9	14,2	71,9	4,3
3.2.2 Préstamos	-18,8	34,1	-20,3	198,2	193,2	-49,9	83,2	4,6	-0,1	37,8
3.2.3 Moneda y depósitos	-18,2	3,1	34,5	32,3	51,7	-65,3	-13,5	2,8	-64,0	-140,0
3.2.4 Otros pasivos	-13,9	4,1	-27,4	48,3	11,1	64,4	16,5	27,4	5,0	113,3
III. Errores y omisiones	1,6	37,2	84,1	141,8	264,7	105,7	7,6	170,3	19,1	302,7
IV. Activos de reserva 4/	22,6	-79,2	-38,8	-223,8	-319,2	-170,8	-534,0	-14,8	-64,5	-784,1

Fuente: Sub Gerencia General de Política Monetaria, Departamento de Cuentas Externas.

Nota: **A partir del 01/01/2013 las entidades binacionales son consideradas como residentes de la economía paraguaya y se discontinúa el uso de las estadísticas de la Balanza de Pagos bajo el criterio de No Residencia de las mismas.

Referirse al cuadro 36 A para la versión de la Balanza que incluye los nuevos cambios metodológicos.

Observación:

1/ Incluye binacionales, así como el comercio registrado y no registrado de acuerdo a cifras DOTS/FMI y las reexportaciones.

2/ Incluye transacciones de las binacionales (regalías, compensaciones y otros servicios).

3/ Incluye inversión directa de las binacionales.

4/ Variación de los activos de reservas internacionales; incremento (-) y pérdida (+).

Resumen de la cuenta corriente por componentes normalizados.**

En millones de dólares.

Partida	2011*					2012*					2013*		
	I	II	III	IV*	Total	I*	II*	III*	IV*	Total	I*	II*	III*
I. Cuenta corriente	-0,6	129,2	205,9	-225,5	109,0	-60,4	38,7	-2,8	-213,8	-238,4	79,1	445,7	346,1
Exportaciones de bienes, servicios y renta	2.921,4	3.528,9	3.780,9	3.165,6	13.396,8	2.792,4	3.199,9	3.271,4	3.188,2	12.452,0	3.421,7	4.043,9	3.798,8
A. Bienes	2.771,6	3.353,6	3.560,8	2.952,7	12.638,6	2.630,1	3.018,3	3.063,9	2.941,2	11.653,6	3.225,3	3.839,6	3.559,8
1. Mercancías generales	2.738,6	3.316,0	3.523,9	2.913,1	12.491,6	2.594,7	2.982,1	3.026,4	2.903,5	11.506,7	3.191,4	3.796,2	3.512,0
2. Bienes para transformación	31,2	35,2	34,2	37,9	138,5	33,6	33,8	34,9	36,0	138,3	32,1	40,9	45,2
3. Reparaciones de bienes	0,1	0,1	0,1	0,1	0,5	0,1	0,1	0,1	0,1	0,5	0,1	0,1	0,1
4. Bienes adq. en puertos por medios de transporte	1,7	2,3	2,5	1,6	8,0	1,7	2,3	2,5	1,6	8,0	1,7	2,3	2,5
5. Oro no monetario	0,0	0,0	0,0	0,0	0,0	0,0	0,0	0,0	0,0	0,0	0,0	0,0	0,0
B. Servicios	141,0	166,0	211,3	204,0	722,3	153,9	171,8	196,6	234,0	756,3	187,8	193,7	227,7
1. Transportes	45,2	76,5	97,6	63,8	283,1	44,3	75,7	90,4	82,6	293,0	64,7	109,3	117,8
2. Viajes	51,1	53,3	66,0	70,3	240,7	64,6	56,5	61,0	82,4	264,5	68,1	57,4	62,9
3. Servicios de comunicaciones	6,3	3,3	3,3	3,3	16,0	3,3	3,3	3,3	3,3	13,0	3,3	3,3	3,3
4. Servicios de construcción	0,0	0,0	0,0	0,0	0,0	0,0	0,0	0,0	0,0	0,0	0,0	0,0	0,0
5. Servicios de seguros	6,0	6,0	6,0	6,0	24,0	5,0	5,0	5,0	5,0	20,0	5,0	5,0	5,0
6. Servicios financieros	1,4	1,0	2,6	0,4	5,4	0,7	0,5	1,0	0,5	2,7	0,8	0,8	1,1
7. Servicios de informática y de información	0,1	0,1	0,1	0,1	0,4	0,1	0,1	0,1	0,1	0,4	0,1	0,1	0,1
8. Regalías y derechos de licencia	0,0	0,0	0,0	0,0	0,0	0,0	0,0	0,0	0,0	0,0	0,0	0,0	0,0
9. Otros servicios empresariales	0,9	0,8	0,8	0,2	2,7	0,9	0,8	0,8	0,2	2,7	0,9	0,8	0,8
10. Servicios personales, culturales y recreativos	0,0	0,0	0,0	0,0	0,0	0,0	0,0	0,0	0,0	0,0	0,0	0,0	0,0
11. Servicios del gobierno, n.i.o.p.	30,0	25,0	35,0	60,0	150,0	35,0	30,0	35,0	60,0	160,0	45,0	17,0	36,8
C. Renta	8,9	9,3	8,8	8,9	35,9	8,4	9,8	10,9	13,0	42,1	8,5	10,7	11,3
1. Remuneración de empleados	0,0	0,0	0,0	0,0	0,0	0,0	0,0	0,0	0,0	0,0	0,0	0,0	0,0
2. Renta de la inversión	8,9	9,3	8,8	8,9	35,9	8,4	9,8	10,9	13,0	42,1	8,5	10,7	11,3
2.1 Inversión directa	0,1	0,1	0,0	0,0	0,2	0,1	0,1	0,0	0,0	0,2	0,1	0,1	0,0
2.2 Inversión de cartera	0,0	0,0	0,0	0,0	0,0	0,0	0,0	0,0	0,0	0,0	0,0	0,0	0,0
2.3 Otra inversión	8,8	9,2	8,8	8,9	35,7	8,3	9,7	10,9	13,0	41,9	8,4	10,6	11,3
Importaciones de bienes, servicios y renta	-3.084,0	-3.575,5	-3.761,2	-3.580,7	-14.001,4	-3.035,4	-3.336,4	-3.472,4	-3.604,7	-13.449,0	-3.506,9	-3.745,9	-3.640,1
A. Bienes	-2.569,6	-2.961,3	-3.191,2	-3.062,4	-11.784,5	-2.523,7	-2.659,0	-2.905,2	-3.011,0	-11.098,8	-2.936,4	-2.976,9	-3.009,1
1. Mercancías generales	-2.553,8	-2.945,6	-3.174,2	-3.044,2	-11.717,8	-2.506,7	-2.641,8	-2.885,0	-2.991,6	-11.025,0	-2.917,7	-2.955,5	-2.985,7
2. Bienes para transformación	-14,0	-14,8	-16,1	-16,0	-60,9	-15,2	-16,3	-19,3	-17,2	-68,0	-16,9	-20,5	-22,5
3. Reparaciones de bienes	-0,2	-0,2	-0,2	-0,2	-0,8	-0,2	-0,2	-0,2	-0,2	-0,8	-0,2	-0,2	-0,2
4. Bienes adq. en puertos por medios de transporte	-1,6	-0,7	-0,7	-2,0	-5,0	-1,6	-0,7	-0,7	-2,0	-5,0	-1,6	-0,7	-0,7
5. Oro no monetario	0,0	0,0	0,0	0,0	0,0	0,0	0,0	0,0	0,0	0,0	0,0	0,0	0,0
B. Servicios	-193,4	-295,4	-221,8	-192,3	-902,9	-203,0	-288,1	-226,0	-210,0	-927,1	-243,2	-333,8	-254,7
1. Transportes	-117,2	-213,7	-147,7	-113,9	-592,5	-120,5	-200,2	-146,4	-122,5	-589,5	-139,6	-225,0	-159,4
2. Viajes	-44,6	-49,2	-40,2	-39,7	-173,7	-51,7	-56,5	-47,3	-51,3	-206,8	-61,2	-68,2	-54,7
3. Servicios de comunicaciones	-1,0	-1,0	-1,0	-1,0	-4,0	-1,0	-1,0	-1,0	-1,0	-4,0	-1,0	-1,0	-1,0
4. Servicios de construcción	0,0	0,0	0,0	0,0	0,0	0,0	0,0	0,0	0,0	0,0	0,0	0,0	0,0
5. Servicios de seguros	-11,2	-11,4	-12,1	-12,3	-47,1	-11,2	-11,4	-12,1	-12,3	-47,1	-11,2	-11,4	-12,1
6. Servicios financieros	-6,7	-7,5	-7,9	-12,3	-34,4	-10,9	-11,5	-11,3	-13,8	-47,5	-13,7	-11,9	-10,9
7. Servicios de informática y de información	-0,4	-0,2	-0,2	-1,3	-2,1	-0,4	-0,2	-0,2	-1,3	-2,1	-0,4	-0,2	-0,2
8. Regalías y derechos de licencia	-0,5	-0,5	-0,9	-0,6	-2,5	-0,5	-0,5	-0,9	-0,6	-2,5	-0,9	-0,9	-0,6
9. Otros servicios empresariales	-1,8	-1,8	-1,8	-1,2	-6,6	-1,8	-1,8	-1,8	-1,2	-6,6	-1,8	-1,8	-1,8
10. Servicios personales, culturales y recreativos	0,0	0,0	0,0	0,0	0,0	0,0	0,0	0,0	0,0	0,0	0,0	0,0	0,0
11. Servicios del gobierno, n.i.o.p.	-10,0	-10,0	-10,0	-10,0	-40,0	-5,0	-5,0	-5,0	-6,0	-21,0	-5,0	-5,0	-5,0
C. Renta	-321,0	-318,8	-348,2	-326,0	-1.314,1	-308,8	-389,4	-341,3	-383,7	-1.423,1	-327,3	-435,3	-376,3
1. Remuneración de empleados	0,0	0,0	0,0	0,0	0,0	0,0	0,0	0,0	0,0	0,0	0,0	0,0	0,0
2. Renta de la inversión	-321,0	-318,8	-348,2	-326,0	-1.314,1	-308,8	-389,4	-341,3	-383,7	-1.423,1	-327,3	-435,3	-376,3
2.1 Inversión directa	-155,0	-150,5	-171,0	-164,7	-641,2	-148,5	-230,5	-186,5	-234,0	-799,5	-180,5	-260,5	-221,9
2.2 Inversión de cartera	0,0	0,0	0,0	0,0	0,0	0,0	0,0	0,0	0,0	0,0	0,0	-23,9	-11,6
2.3 Otra inversión	-166,0	-168,4	-177,2	-161,3	-672,9	-160,3	-158,9	-154,8	-149,7	-623,6	-146,8	-150,9	-142,8
Balance de bienes	202,0	392,3	369,6	-109,7	854,2	106,5	359,3	158,7	-69,7	554,8	288,9	862,7	550,7
Balance de servicios	-52,5	-129,4	-10,5	11,7	-180,6	-49,1	-116,3	-29,4	24,0	-170,8	-55,3	-140,1	-26,9
Balance de renta	-312,1	-309,5	-339,4	-317,1	-1.278,2	-300,4	-379,6	-330,3	-370,7	-1.381,0	-318,8	-424,6	-365,0
D. Transferencias corrientes	161,9	175,8	186,3	189,6	713,6	182,6	175,2	198,2	202,7	758,7	164,3	147,7	187,3
1. Gobierno general	21,7	1,7	1,7	1,5	26,6	3,7	3,7	3,7	3,5	14,6	1,7	1,7	1,7
2. Otros sectores	140,2	174,1	184,6	188,1	687,0	178,9	171,5	194,5	199,2	744,1	162,6	146,0	185,6

Fuente: Sub Gerencia General de Política Monetaria, Departamento de Cuentas Externas.

*Cifras preliminares.

Nota: **Considerando como Residentes a Itaipú y Yacyretá. Presentación adaptada a la 5ta. Versión del Manual de Balanza de Pagos del Fondo Monetario Internacional.

Cuadro N° 38 b

Resumen de la cuenta corriente por componentes normalizados,**

En millones de dólares.

Partida	2010					2011				
	I	II	III	IV	Total	I	II	III	IV	Total
I. Cuenta corriente	58,6	-57,6	-239,8	-414,8	-653,6	-100,7	-13,4	41,2	-197,2	-270,2
Exportaciones de bienes, servicios y renta	2.392,8	2.607,4	2.592,2	2.728,9	10.321,3	2.734,5	3.356,2	3.581,5	3.076,9	12.749,1
A. Bienes	1.951,6	2.200,4	2.124,4	2.243,4	8.519,7	2.218,4	2.784,1	2.991,0	2.395,1	10.388,6
1. Mercancías generales	1.929,0	2.174,7	2.092,8	2.207,5	8.404,0	2.193,6	2.756,7	2.958,4	2.358,4	10.267,1
2. Bienes para transformación	20,8	23,3	29,0	34,2	107,3	23,0	25,0	30,0	35,0	113,0
3. Reparaciones de bienes	0,1	0,1	0,1	0,1	0,5	0,1	0,1	0,1	0,1	0,5
4. Bienes adq. en puertos por medios de transporte	1,7	2,3	2,5	1,6	8,0	1,7	2,3	2,5	1,6	8,0
5. Oro no monetario	0,0	0,0	0,0	0,0	0,0	0,0	0,0	0,0	0,0	0,0
B. Servicios	357,4	316,9	402,1	396,9	1.473,4	423,0	426,9	493,8	572,9	1.916,5
1. Transportes	44,4	64,5	68,0	53,6	230,4	45,7	77,0	97,9	72,3	292,8
2. Viajes	47,8	50,4	60,9	58,3	217,4	56,5	59,4	70,4	75,0	261,3
3. Servicios de comunicaciones	5,3	3,8	3,8	3,8	16,5	6,3	3,3	3,3	3,3	16,0
4. Servicios de construcción	0,0	0,0	0,0	0,0	0,0	0,0	0,0	0,0	0,0	0,0
5. Servicios de seguros	6,0	6,0	6,0	6,0	24,0	6,0	6,0	6,0	6,0	24,0
6. Servicios financieros	1,1	0,6	1,1	0,6	3,4	1,3	1,1	1,7	1,3	5,4
7. Servicios de informática y de información	1,1	1,1	1,1	1,1	4,4	0,1	0,1	0,1	0,1	0,4
8. Regalías y derechos de licencia	56,1	61,6	66,4	70,0	254,1	74,9	74,4	75,4	72,5	297,2
9. Otros servicios empresariales	155,7	100,0	159,9	144,1	559,7	202,3	180,7	204,0	282,4	869,4
10. Servicios personales, culturales y recreativos	0,0	14,0	0,0	0,0	14,0	0,0	0,0	0,0	0,0	0,0
11. Servicios del gobierno, n.i.o.p.	40,0	15,0	35,0	59,5	149,5	30,0	25,0	35,0	60,0	150,0
C. Renta	83,7	90,1	65,7	88,7	328,2	93,1	145,1	96,8	108,9	443,9
1. Remuneración de empleados	70,8	56,5	51,6	75,2	254,1	79,0	108,4	82,9	94,3	364,6
2. Renta de la inversión	12,9	33,6	14,1	13,5	74,1	14,1	36,7	13,9	14,6	79,3
2.1 Inversión directa	1,9	23,4	1,8	1,8	28,9	1,9	24,3	1,8	1,8	29,8
2.2 Inversión de cartera	0,0	0,0	0,0	0,0	0,0	0,0	0,0	0,0	0,0	0,0
2.3 Otra inversión	11,0	10,2	12,3	11,7	45,2	12,2	12,4	12,1	12,8	49,5
Importaciones de bienes, servicios y renta	-2.443,8	-2.797,6	-2.975,8	-3.315,2	-11.532,4	-2.997,2	-3.545,3	-3.726,6	-3.451,0	-13.720,1
A. Bienes	-2.105,7	-2.331,2	-2.557,5	-2.921,9	-9.916,3	-2.654,2	-3.028,0	-3.254,9	-3.129,3	-12.066,4
1. Mercancías generales	-2.094,6	-2.320,4	-2.544,1	-2.904,1	-9.863,2	-2.641,4	-3.015,7	-3.241,0	-3.111,1	-12.009,2
2. Bienes para transformación	-9,3	-9,9	-12,5	-15,6	-47,3	-11,0	-11,4	-13,0	-16,0	-51,4
3. Reparaciones de bienes	-0,2	-0,2	-0,2	-0,2	-0,8	-0,2	-0,2	-0,2	-0,2	-0,8
4. Bienes adq. en puertos por medios de transporte	-1,6	-0,7	-0,7	-2,0	-5,0	-1,6	-0,7	-0,7	-2,0	-5,0
5. Oro no monetario	0,0	0,0	0,0	0,0	0,0	0,0	0,0	0,0	0,0	0,0
B. Servicios	-163,3	-245,8	-176,7	-168,8	-754,5	-187,6	-288,5	-229,6	-197,1	-902,9
1. Transportes	-94,8	-166,3	-118,0	-101,4	-480,4	-117,5	-213,3	-147,4	-113,4	-591,6
2. Viajes	-47,0	-38,1	-35,3	-32,5	-152,9	-37,8	-41,7	-47,6	-47,5	-174,6
3. Servicios de comunicaciones	-1,0	-1,0	-1,0	-1,0	-4,0	-1,0	-1,0	-1,0	-1,0	-4,0
4. Servicios de construcción	0,0	0,0	0,0	0,0	0,0	0,0	0,0	0,0	0,0	0,0
5. Servicios de seguros	-11,2	-11,4	-12,1	-12,3	-47,1	-11,2	-11,4	-12,1	-12,3	-47,1
6. Servicios financieros	-1,6	-2,3	-1,3	-3,5	-8,7	-7,4	-8,6	-8,6	-9,8	-34,4
7. Servicios de informática y de información	-0,4	-0,2	-0,2	-1,3	-2,1	-0,4	-0,2	-0,2	-1,3	-2,1
8. Regalías y derechos de licencia	-0,5	-0,5	-0,9	-0,6	-2,5	-0,5	-0,5	-0,9	-0,6	-2,5
9. Otros servicios empresariales	-1,8	-4,6	-1,8	-1,2	-9,4	-1,8	-1,8	-1,8	-1,2	-6,6
10. Servicios personales, culturales y recreativos	0,0	0,0	0,0	0,0	0,0	0,0	0,0	0,0	0,0	0,0
11. Servicios del gobierno, n.i.o.p.	-5,0	-21,4	-6,0	-15,0	-47,4	-10,0	-10,0	-10,0	-10,0	-40,0
C. Renta	-174,8	-220,5	-241,7	-224,5	-861,6	-155,4	-228,8	-242,1	-124,6	-750,9
1. Remuneración de empleados	0,0	0,0	0,0	0,0	0,0	0,0	0,0	0,0	0,0	0,0
2. Renta de la inversión	-174,8	-220,5	-241,7	-224,5	-861,6	-155,4	-228,8	-242,1	-124,6	-750,9
2.1 Inversión directa	-150,6	-194,8	-213,1	-201,3	-759,8	-128,4	-203,4	-209,1	-106,6	-647,5
2.2 Inversión de cartera	0,0	0,0	0,0	0,0	0,0	0,0	0,0	0,0	0,0	0,0
2.3 Otra inversión	-24,2	-25,7	-28,6	-23,2	-101,8	-27,0	-25,4	-33,0	-18,1	-103,5
Balance de bienes	-154,1	-130,8	-433,1	-678,5	-1.396,5	-435,8	-243,8	-263,9	-734,2	-1.677,7
Balance de servicios	194,2	71,1	225,5	228,1	718,9	235,4	138,4	264,2	375,7	1.013,7
Balance de renta	-91,1	-130,5	-176,0	-135,9	-533,4	-62,2	-83,7	-145,4	-15,7	-307,0
D. Transferencias corrientes	109,6	132,6	143,8	171,5	557,5	161,9	175,8	186,3	176,9	700,9
1. Gobierno general	1,7	1,7	1,7	1,5	6,6	21,7	1,7	1,7	1,5	26,6
2. Otros sectores	107,9	130,9	142,1	170,0	550,9	140,2	174,1	184,6	175,4	674,3

Fuente: Sub Gerencia General de Política Monetaria, Departamento de Cuentas Externas.

Nota: **A partir del 01/01/2013 las entidades binacionales son consideradas como residentes de la economía paraguaya y se discontinúa el uso de las estadísticas de la Balanza de Pagos bajo el criterio de No Residencia de las mismas. Referirse al cuadro 37 A para la versión de la Balanza que incluye los nuevos cambios metodológicos.

Cuadro N° 39 a

Resumen de la Cuenta de Capital y Financiera por componentes normalizados.**
En millones de dólares.

Partida	2011*					2012*					2013*		
	I	II	III	IV*	Total	I*	II*	III*	IV*	Total	I*	II*	III*
II. Cuenta de Capital y Financiera	-523,8	489,9	-337,9	56,7	-315,2	-164,8	357,7	13,1	260,6	466,6	-576,1	-431,3	-56,6
A. Cuenta de Capital	10,0	10,0	10,0	10,0	40,0	12,0	15,0	12,0	12,0	51,0	14,4	18,0	14,4
B. Cuenta Financiera (1+2+3+4+5)	-533,8	479,9	-347,9	46,7	-355,2	-176,8	342,7	1,1	248,6	415,6	-590,5	-449,3	-71,0
1. Inversión directa	-113,7	320,4	103,4	246,9	557,0	284,2	205,0	-69,8	60,1	479,5	131,1	-31,5	144,6
1.1 En el Exterior	0,0	0,0	0,0	0,0	0,0	0,0	0,0	0,0	0,0	0,0	0,0	0,0	0,0
1.1.1 Acciones y participaciones de capital	0,0	0,0	0,0	0,0	0,0	0,0	0,0	0,0	0,0	0,0	0,0	0,0	0,0
1.1.2 Utilidades reinvertidas	0,0	0,0	0,0	0,0	0,0	0,0	0,0	0,0	0,0	0,0	0,0	0,0	0,0
1.1.3 Otro capital	0,0	0,0	0,0	0,0	0,0	0,0	0,0	0,0	0,0	0,0	0,0	0,0	0,0
1.1.4 Instrumentos financieros derivados	0,0	0,0	0,0	0,0	0,0	0,0	0,0	0,0	0,0	0,0	0,0	0,0	0,0
1.2 En Paraguay	-113,7	320,4	103,4	246,9	557,0	284,2	205,0	-69,8	60,1	479,5	131,1	-31,5	144,6
1.2.1 Acciones y participaciones de capital	77,3	119,1	30,5	139,2	366,1	147,5	51,1	24,3	12,7	235,6	29,1	88,8	38,0
1.2.2 Utilidades reinvertidas	-114,9	-13,0	70,6	-32,2	-89,5	-262,4	77,1	128,5	120,8	64,0	-67,3	-55,7	88,6
1.2.3 Otro capital	-76,1	214,3	2,3	139,9	280,4	399,1	76,8	-222,6	-73,4	179,9	169,3	-64,6	18,0
1.2.4 Instrumentos financieros derivados	0,0	0,0	0,0	0,0	0,0	0,0	0,0	0,0	0,0	0,0	0,0	0,0	0,0
2. Inversión de cartera	0,0	0,0	0,0	100,0	100,0	0,0	0,0	0,0	500,0	500,0	500,0	0,0	0,0
2.1 Activos	0,0	0,0	0,0	0,0	0,0	0,0	0,0	0,0	0,0	0,0	0,0	0,0	0,0
2.2 Pasivos	0,0	0,0	0,0	100,0	100,0	0,0	0,0	0,0	500,0	500,0	500,0	0,0	0,0
3. Instrumentos financieros derivados	0,0	0,0	0,0	0,0	0,0	0,0	0,0	0,0	0,0	0,0	0,0	0,0	0,0
3.1 Activos	0,0	0,0	0,0	0,0	0,0	0,0	0,0	0,0	0,0	0,0	0,0	0,0	0,0
3.2 Pasivos	0,0	0,0	0,0	0,0	0,0	0,0	0,0	0,0	0,0	0,0	0,0	0,0	0,0
4. Otra inversión	-249,3	693,5	-436,5	-235,7	-228,0	-675,0	147,7	29,9	-91,0	-588,4	-356,7	-332,1	-105,6
4.1 Activos	-126,8	828,5	-381,9	-71,2	248,5	-360,1	233,3	50,7	-273,7	-349,7	-82,5	-83,4	-65,5
4.1.1 Créditos comerciales	-14,3	-8,5	-7,7	-14,3	-44,9	-7,2	-22,0	-7,3	-10,7	-47,1	-13,6	-7,1	-7,1
4.1.2 Préstamos	-215,2	233,8	-8,9	152,4	162,1	-165,0	110,4	-21,6	-9,9	-86,1	-31,5	19,5	-50,9
4.1.3 Moneda y depósitos	101,9	617,2	-380,4	-181,5	157,2	-217,6	155,6	72,6	-255,9	-245,3	-36,1	-96,5	10,0
4.1.4 Otros activos	0,8	-14,0	15,1	-27,8	-25,9	29,7	-10,7	7,0	2,8	28,8	-1,3	0,7	-17,5
4.2 Pasivos	-122,5	-135,0	-54,6	-164,4	-476,6	-314,9	-85,7	-20,8	182,7	-238,7	-274,3	-248,8	-40,1
4.2.1 Créditos comerciales	9,8	-130,0	14,9	79,4	-25,9	-76,4	31,4	-31,0	279,7	203,7	-33,3	20,4	8,5
4.2.2 Préstamos	-140,4	-16,4	-109,9	-88,6	-355,3	-240,1	-171,2	14,8	-115,6	-512,1	-296,3	-165,2	-68,9
4.2.3 Moneda y depósitos	-65,3	-13,5	2,8	-64,0	-140,0	-2,3	39,7	-27,6	-32,1	-22,3	-56,4	-36,4	16,5
4.2.4 Otros pasivos	73,3	24,9	37,6	-91,2	44,6	3,9	14,5	23,0	50,7	92,0	111,8	-67,6	3,8
5. Activos de reserva	-170,8	-534,0	-14,8	-64,5	-784,1	214,0	-10,0	41,0	-220,5	24,5	-864,9	-85,6	-110,0
III. Errores y omisiones netos	524,4	-619,0	132,0	168,8	206,2	225,2	-396,3	-10,3	-46,8	-228,3	497,0	-14,5	-289,5

Fuente: Sub Gerencia General de Política Monetaria, Departamento de Departamento de Cuentas Externas.

*Cifras preliminares.

Nota: **Considerando como Residentes a Itaipú y Yacyretá. Presentación adaptada a la 5ta. Versión del Manual de Balanza de Pagos del Fondo Monetario Internacional .

Cuadro N° 39 b

Resumen de la cuenta de capital por componentes normalizados.**
En millones de dólares.

Partida	2010					2011				
	I	II	III	IV	Total	I	II	III	IV	Total
II. Cuenta de capital y financiera	-60,2	20,3	155,7	273,0	388,8	-45,0	45,8	-221,5	188,1	-32,5
A. Cuenta de capital	12,0	8,0	10,0	10,0	40,0	10,0	10,0	10,0	10,0	40,0
B. Cuenta financiera (1+2+3+4+5)	-72,2	12,3	145,7	263,0	348,8	-55,0	35,8	-231,5	178,1	-72,5
I. Inversión directa	2,5	71,7	170,8	94,7	339,7	39,2	271,5	-42,5	215,2	483,4
1.1 En el Exterior	-1,8	-1,8	-1,8	-1,8	-7,2	-1,8	-1,8	-1,8	-1,8	-7,2
1.1.1 Acciones y participaciones de capital	0,0	0,0	0,0	0,0	0,0	0,0	0,0	0,0	0,0	0,0
1.1.2 Utilidades reinvertidas	-1,8	-1,8	-1,8	-1,8	-7,2	-1,8	-1,8	-1,8	-1,8	-7,2
1.1.3 Otro capital	0,0	0,0	0,0	0,0	0,0	0,0	0,0	0,0	0,0	0,0
1.1.4 Instrumentos financieros derivados	0,0	0,0	0,0	0,0	0,0	0,0	0,0	0,0	0,0	0,0
1.2 En Paraguay	4,3	73,5	172,6	96,5	346,9	41,0	273,3	-40,7	217,0	490,6
1.2.1 Acciones y participaciones de capital	-33,8	16,4	48,3	77,7	108,6	145,5	109,1	5,3	206,6	466,5
1.2.2 Utilidades reinvertidas	-115,9	70,4	56,9	98,5	109,9	-206,0	1,2	47,3	-51,5	-209,0
1.2.3 Otro capital	154,0	-13,3	67,4	-79,7	128,4	101,5	163,0	-93,3	61,9	233,1
1.2.4 Instrumentos financieros derivados	0,0	0,0	0,0	0,0	0,0	0,0	0,0	0,0	0,0	0,0
2. Inversión de cartera	0,0	0,0	0,0	0,0	0,0	0,0	0,0	0,0	0,0	0,0
2.1 Activos	0,0	0,0	0,0	0,0	0,0	0,0	0,0	0,0	0,0	0,0
2.2 Pasivos	0,0	0,0	0,0	0,0	0,0	0,0	0,0	0,0	0,0	0,0
3. Instrumentos financieros derivados	0,0	0,0	0,0	0,0	0,0	0,0	0,0	0,0	0,0	0,0
3.1 Activos	0,0	0,0	0,0	0,0	0,0	0,0	0,0	0,0	0,0	0,0
3.2 Pasivos	0,0	0,0	0,0	0,0	0,0	0,0	0,0	0,0	0,0	0,0
4. Otra inversión	-97,3	19,8	13,7	392,1	328,3	76,6	298,4	-174,2	27,4	228,2
4.1 Activos	-2,2	-56,4	48,2	12,1	1,7	101,3	320,1	-223,2	14,6	212,8
4.1.1 Créditos comerciales	-11,7	4,9	-7,5	-4,3	-18,6	-2,8	1,7	2,7	4,1	5,7
4.1.2 Préstamos	-73,7	24,3	-1,5	82,5	31,6	-138,2	231,8	-8,0	195,4	281,0
4.1.3 Moneda y depósitos	104,9	-65,9	75,5	-38,3	76,2	253,6	151,1	-159,4	-101,5	143,8
4.1.4 Otros activos	-21,7	-19,7	-18,3	-27,8	-87,5	-11,3	-64,5	-58,5	-83,4	-217,7
4.2 Pasivos	-95,1	76,2	-34,5	380,0	326,6	-24,7	-21,7	49,0	12,8	15,4
4.2.1 Créditos comerciales	-44,2	34,9	-21,3	101,3	70,7	26,1	-107,9	14,2	71,9	4,3
4.2.2 Préstamos	-18,8	34,1	-20,3	198,2	193,2	-49,9	83,2	4,6	-0,1	37,8
4.2.3 Moneda y depósitos	-18,2	3,1	34,5	32,3	51,7	-65,3	-13,5	2,8	-64,0	-140,0
4.2.4 Otros pasivos	-13,9	4,1	-27,4	48,3	11,1	64,4	16,5	27,4	5,0	113,3
5. Activos de reserva	22,6	-79,2	-38,8	-223,8	-319,2	-170,8	-534,0	-14,8	-64,5	-784,1
III. Errores y omisiones netos	1,6	37,2	84,1	141,8	264,7	145,7	-32,4	180,3	9,1	302,7

Fuente: Sub Gerencia General de Política Monetaria, Departamento de Cuentas Externas.

Nota: **A partir del 01/01/2013 las entidades binacionales son consideradas como residentes de la economía paraguaya y se discontinúa el uso de las estadísticas de la Balanza de Pagos bajo el criterio de No Residencia de las mismas. Referirse al cuadro 38 A para la versión de la Balanza que incluye los nuevos cambios metodológicos.

Balanza de pagos de Paraguay.**

Presentación analítica.

En millones de dólares.

Partida	2011*					2012*					2013*		
	I	II	III	IV*	Total	I*	II*	III*	IV*	Total	I*	II*	III*
A. Cuenta corriente	-0,6	129,2	205,9	-225,5	109,0	-60,4	38,7	-2,8	-213,8	-238,4	79,1	445,7	346,1
1. Bienes f.o.b. : exportaciones	2.771,6	3.353,6	3.560,8	2.952,7	12.638,6	2.630,1	3.018,3	3.063,9	2.941,2	11.653,6	3.225,3	3.839,6	3.559,8
2. Bienes f.o.b. : importaciones	-2.569,6	-2.961,3	-3.191,2	-3.062,4	-11.784,5	-2.523,7	-2.659,0	-2.905,2	-3.011,0	-11.098,8	-2.936,4	-2.976,9	-3.009,1
Balanza de bienes	202,0	392,3	369,6	-109,7	854,2	106,5	359,3	158,7	-69,7	554,8	288,9	862,7	550,7
3. Servicios: crédito	141,0	166,0	211,3	204,0	722,3	153,9	171,8	196,6	234,0	756,3	187,8	193,7	227,7
4. Servicios: débito	-193,4	-295,4	-221,8	-192,3	-902,9	-203,0	-288,1	-226,0	-210,0	-927,1	-243,2	-333,8	-254,7
Balanza de bienes y servicios	149,6	263,0	359,1	-98,0	673,6	57,4	243,1	129,3	-45,8	383,9	233,6	722,6	523,8
5. Renta: crédito	8,9	9,3	8,8	8,9	35,9	8,4	9,8	10,9	13,0	42,1	8,5	10,7	11,3
6. Renta: débito	-321,0	-318,8	-348,2	-326,0	-1.314,1	-308,8	-389,4	-341,3	-383,7	-1.423,1	-327,3	-435,3	-376,3
Balanza de bienes, servicios y renta	-162,5	-46,6	19,7	-415,1	-604,6	-243,0	-136,5	-201,0	-416,5	-997,1	-85,2	298,0	158,7
7. Transferencias corrientes: crédito	162,2	176,1	186,6	190,1	715,0	182,9	175,5	198,5	203,2	760,1	164,6	148,0	187,6
8. Transferencias corrientes: débito	-0,3	-0,3	-0,3	-0,5	-1,4	-0,3	-0,3	-0,3	-0,5	-1,4	-0,3	-0,3	-0,3
Cuenta de capital y financiera	-353,0	1.023,7	-323,5	19,5	366,6	-378,8	367,7	-27,9	281,5	242,5	-211,2	-345,6	53,4
B. Cuenta de capital I/	10,0	10,0	10,0	10,0	40,0	12,0	15,0	12,0	12,0	51,0	14,4	18,0	14,4
9. Cuenta de capital: crédito	10,0	10,0	10,0	10,0	40,0	12,0	15,0	12,0	12,0	51,0	14,4	18,0	14,4
10. Cuenta de capital: débito	0,0	0,0	0,0	0,0	0,0	0,0	0,0	0,0	0,0	0,0	0,0	0,0	0,0
Total, grupos A y B	9,4	139,2	215,9	-215,5	149,0	-48,4	53,7	9,2	-201,8	-187,4	93,5	463,7	360,5
C. Cuenta financiera I/	-363,0	1.013,7	-333,5	9,5	326,6	-390,8	352,7	-39,9	269,5	191,5	-225,6	-363,6	39,0
11. Inversión directa en el extranjero	0,0	0,0	0,0	0,0	0,0	0,0	0,0	0,0	0,0	0,0	0,0	0,0	0,0
12. Inversión directa en economía declarante	-113,7	320,4	103,4	246,9	557,0	284,2	205,0	-69,8	60,1	479,5	131,1	-31,5	144,6
13. Inversión de cartera - activos	0,0	0,0	0,0	0,0	0,0	0,0	0,0	0,0	0,0	0,0	0,0	0,0	0,0
13.1 Títulos de participación en capital	0,0	0,0	0,0	0,0	0,0	0,0	0,0	0,0	0,0	0,0	0,0	0,0	0,0
13.2 Títulos de deuda	0,0	0,0	0,0	0,0	0,0	0,0	0,0	0,0	0,0	0,0	0,0	0,0	0,0
14. Inversión de cartera - pasivos	0,0	0,0	0,0	0,0	0,0	0,0	0,0	0,0	300,0	300,0	0,0	0,0	0,0
14.1 Títulos de participación en capital	0,0	0,0	0,0	0,0	0,0	0,0	0,0	0,0	0,0	0,0	0,0	0,0	0,0
14.2 Títulos de deuda	0,0	0,0	0,0	0,0	0,0	0,0	0,0	0,0	300,0	300,0	0,0	0,0	0,0
15. Instr. financieros derivados - activos	0,0	0,0	0,0	0,0	0,0	0,0	0,0	0,0	0,0	0,0	0,0	0,0	0,0
16. Instr. financieros derivados - pasivos	0,0	0,0	0,0	0,0	0,0	0,0	0,0	0,0	0,0	0,0	0,0	0,0	0,0
17. Otra inversión - activos	-126,8	828,5	-381,9	-71,2	248,5	-360,1	233,3	50,7	-273,7	-349,7	-82,5	-83,4	-65,5
17.1 Autoridades monetarias	0,0	0,0	0,0	0,0	0,0	0,0	0,0	0,0	0,0	0,0	0,0	0,0	0,0
17.2 Gobierno general	0,0	0,0	0,0	0,0	0,0	0,0	0,0	0,0	0,0	0,0	0,0	0,0	0,0
17.3 Bancos	-334,4	297,5	-34,2	165,0	93,9	-229,3	91,1	107,5	-61,4	-92,1	35,5	-79,1	-48,8
17.4 Otros sectores	207,6	531,0	-347,7	-236,2	154,6	-130,8	142,2	-56,8	-212,3	-257,6	-118,0	-4,3	-16,7
18. Otra inversión - pasivos	-122,5	-135,2	-55,0	-166,1	-478,9	-314,9	-85,7	-20,8	183,1	-238,3	-274,3	-248,8	-40,1
18.1 Autoridades monetarias	1,0	-0,1	-0,1	-0,1	0,7	0,0	0,0	0,0	0,0	0,0	0,0	0,0	0,0
18.2 Gobierno general	-42,3	7,7	-42,7	18,1	-59,2	-34,3	-23,4	-32,8	60,1	-30,4	-42,5	-23,4	66,4
18.3 Bancos	-38,9	-11,3	45,6	-49,4	-54,0	9,4	5,1	8,0	37,6	60,1	-115,2	-106,1	31,0
18.4 Otros sectores	-42,3	-131,5	-57,8	-134,7	-366,3	-290,0	-67,4	4,0	85,4	-268,0	-116,6	-119,3	-137,5
Total, grupos A a C	-353,6	1.152,8	-117,6	-206,0	475,6	-439,2	406,3	-30,7	67,7	4,1	-132,1	100,1	399,5
D. Errores y omisiones netos	524,4	-619,0	132,0	168,8	206,2	225,2	-396,3	-10,3	-46,8	-228,3	497,0	-14,5	-289,5
Total, grupos A a D (Balanza global)	170,8	533,8	14,4	-37,2	681,8	-214,0	10,0	-41,0	20,9	-224,1	364,9	85,6	110,0
E. Financiamiento	-170,8	-533,8	-14,4	37,2	-681,8	214,0	-10,0	41,0	-20,9	224,1	-364,9	-85,6	-110,0
19. Activos de reserva	-170,8	-534,0	-14,8	-64,5	-784,1	214,0	-10,0	41,0	-220,5	24,5	-864,9	-85,6	-110,0
20. Uso crédito del FMI y préstamos del FMI	0,0	0,0	0,0	0,0	0,0	0,0	0,0	0,0	0,0	0,0	0,0	0,0	0,0
21. Financiamiento excepcional	0,0	0,2	0,4	101,7	102,3	0,0	0,0	0,0	199,6	199,6	500,0	0,0	0,0

Fuente: Sub Gerencia General de Política Monetaria, Departamento de Cuentas Externas.

*Cifras preliminares.

Nota: I/ Excluye componentes clasificados como grupo E.

Nota: **Considerando como Residentes a Itaipú y Yacyretá. Presentación adaptada a la 5ta. Versión del Manual de Balanza de Pagos del Fondo Monetario Internacional .

Cuadro N° 40 b

Balanza de pagos de Paraguay.**

Presentación analítica.

En millones de dólares.

Partida	2010					2011				
	I	II	III	IV	Total	I	II	III	IV	Total
A. Cuenta corriente	58,6	-57,6	-239,8	-414,8	-653,6	-100,7	-13,4	41,2	-197,2	-270,2
1. Bienes f.o.b. : exportaciones	1.951,6	2.200,4	2.124,4	2.243,4	8.519,7	2.218,4	2.784,1	2.991,0	2.395,1	10.388,6
2. Bienes f.o.b. : importaciones	-2.105,7	-2.331,2	-2.557,5	-2.921,9	-9.916,3	-2.654,2	-3.028,0	-3.254,9	-3.129,3	-12.066,4
Balanza de bienes	-154,1	-130,8	-433,1	-678,5	-1.396,5	-435,8	-243,8	-263,9	-734,2	-1.677,7
3. Servicios: crédito	357,4	316,9	402,1	396,9	1.473,4	423,0	426,9	493,8	572,9	1.916,5
4. Servicios: débito	-163,3	-245,8	-176,7	-168,8	-754,5	-187,6	-288,5	-229,6	-197,1	-902,9
Balanza de bienes y servicios	40,0	-59,7	-207,6	-450,4	-677,7	-200,4	-105,5	0,3	-358,5	-664,1
5. Renta: crédito	83,7	90,1	65,7	88,7	328,2	93,1	145,1	96,8	108,9	443,9
6. Renta: débito	-174,8	-220,5	-241,7	-224,5	-861,6	-155,4	-228,8	-242,1	-124,6	-750,9
Balanza de bienes, servicios y renta	-51,0	-190,2	-383,6	-586,3	-1.211,1	-262,7	-189,2	-145,1	-374,1	-971,1
7. Transferencias corrientes: crédito	109,9	132,9	144,1	172,0	558,9	162,2	176,1	186,6	177,4	702,3
8. Transferencias corrientes: débito	-0,3	-0,3	-0,3	-0,5	-1,4	-0,3	-0,3	-0,3	-0,5	-1,4
Cuenta de capital y financiera	-82,7	99,4	194,6	496,8	708,1	125,8	579,5	-206,5	252,6	751,5
B. Cuenta de capital I/	12,0	8,0	10,0	10,0	40,0	10,0	10,0	10,0	10,0	40,0
9. Cuenta de capital: crédito	12,0	8,0	10,0	10,0	40,0	10,0	10,0	10,0	10,0	40,0
10. Cuenta de capital: débito	0,0	0,0	0,0	0,0	0,0	0,0	0,0	0,0	0,0	0,0
Total, grupos A y B	70,6	-49,6	-229,8	-404,8	-613,6	-90,7	-3,4	51,2	-187,2	-230,2
C. Cuenta financiera I/	-94,7	91,4	184,6	486,8	668,1	115,8	569,5	-216,5	242,6	711,5
11. Inversión directa en el extranjero	-1,8	-1,8	-1,8	-1,8	-7,2	-1,8	-1,8	-1,8	-1,8	-7,2
12. Inversión directa en economía declarante	4,3	73,5	172,6	96,5	346,9	41,0	273,3	-40,7	217,0	490,6
13. Inversión de cartera - activos	0,0	0,0	0,0	0,0	0,0	0,0	0,0	0,0	0,0	0,0
13.1 Títulos de participación en capital	0,0	0,0	0,0	0,0	0,0	0,0	0,0	0,0	0,0	0,0
13.2 Títulos de deuda	0,0	0,0	0,0	0,0	0,0	0,0	0,0	0,0	0,0	0,0
14. Inversión de cartera - pasivos	0,0	0,0	0,0	0,0	0,0	0,0	0,0	0,0	0,0	0,0
14.1 Títulos de participación en capital	0,0	0,0	0,0	0,0	0,0	0,0	0,0	0,0	0,0	0,0
14.2 Títulos de deuda	0,0	0,0	0,0	0,0	0,0	0,0	0,0	0,0	0,0	0,0
15. Instr. financieros derivados - activos	0,0	0,0	0,0	0,0	0,0	0,0	0,0	0,0	0,0	0,0
16. Instr. financieros derivados - pasivos	0,0	0,0	0,0	0,0	0,0	0,0	0,0	0,0	0,0	0,0
17. Otra inversión - activos	-2,2	-56,4	48,2	12,1	1,7	101,3	320,1	-223,2	14,6	212,8
17.1 Autoridades monetarias	0,0	0,0	0,0	0,0	0,0	0,0	0,0	0,0	0,0	0,0
17.2 Gobierno general	11,6	-13,1	-35,3	15,0	-21,8	58,7	-57,7	-81,8	-17,7	-98,5
17.3 Bancos	-115,4	21,6	24,3	-89,9	-159,4	-334,4	297,5	-34,2	165,0	93,9
17.4 Otros sectores	101,6	-64,9	59,2	87,0	182,9	377,0	80,3	-107,2	-132,7	217,4
18. Otra inversión - pasivos	-95,0	76,1	-34,4	380,0	326,7	-24,7	-22,0	49,2	12,8	15,3
18.1 Autoridades monetarias	1,0	-3,0	-0,1	-0,1	-2,2	1,0	-0,1	-0,1	-0,1	0,7
18.2 Gobierno general	-12,6	-9,2	-35,8	126,8	69,2	-42,3	7,7	-28,2	8,1	-54,7
18.3 Bancos	-12,1	-1,2	59,0	125,9	171,6	-38,9	-11,3	45,6	-49,4	-54,0
18.4 Otros sectores	-71,3	89,5	-57,5	127,5	88,2	55,5	-18,3	31,9	54,2	123,3
Total, grupos A a C	-24,1	41,9	-45,2	82,0	54,6	25,1	566,1	-165,3	55,4	481,3
D. Errores y omisiones netos	1,6	37,2	84,1	141,8	264,7	145,7	-32,4	180,3	9,1	302,7
Total, grupos A a D (Balanza global)	-22,5	79,1	38,9	223,8	319,3	170,8	533,7	15,0	64,5	784,0
E. Financiamiento	22,5	-79,1	-38,9	-223,8	-319,3	-170,8	-534,0	-14,8	-64,5	-784,1
19. Activos de reserva	22,6	-79,2	-38,8	-223,8	-319,2	-170,8	-534,0	-14,8	-64,5	-784,1
20. Uso crédito del FMI y préstamos del FMI	0,0	0,0	0,0	0,0	0,0	0,0	0,0	0,0	0,0	0,0
21. Financiamiento excepcional	-0,1	0,1	-0,1	0,0	-0,1	0,0	0,0	0,0	0,0	0,0

Fuente: Sub Gerencia General de Política Monetaria, Departamento de Departamento de Cuentas Externas.

Nota: I/ Excluye componentes clasificados como grupo E.

**A partir del 01/01/2013 las entidades binacionales son consideradas como residentes de la economía paraguaya y se discontinúa el uso de las estadísticas de la Balanza de Pagos bajo el criterio de No Residencia de las mismas. Referirse al cuadro 39 A para la versión de la Balanza que incluye los nuevos cambios metodológicos.

Cuadro N° 41 a

Posición de inversión internacional (saldos a fin de periodo).**

En millones de dólares.

Partida	2011*					2012*					2013*		
	I	II	III	IV*	Total	I*	II*	III*	IV*	Total	I*	II*	III*
I. Activos	8.887,3	8.589,5	8.842,3	8.924,2	8.924,2	8.589,5	8.867,0	8.854,6	9.284,2	9.284,2	10.165,6	10.214,6	10.421,4
1. Inversión directa en el extranjero	0,0	0,0	0,0	0,0	0,0	0,0	0,0	0,0	0,0	0,0	0,0	0,0	0,0
1.1 Acciones y utilidades reinvertidas	0,0	0,0	0,0	0,0	0,0	0,0	0,0	0,0	0,0	0,0	0,0	0,0	0,0
1.1.2 Otro capital	0,0	0,0	0,0	0,0	0,0	0,0	0,0	0,0	0,0	0,0	0,0	0,0	0,0
1.1.3 Instrumentos financieros derivados	0,0	0,0	0,0	0,0	0,0	0,0	0,0	0,0	0,0	0,0	0,0	0,0	0,0
2. Inversión de cartera	4,0	4,0	3,8	3,8	3,8	4,0	3,8	3,8	3,8	3,8	3,8	3,8	3,8
2.1 Títulos de participación en el capital	4,0	4,0	3,8	3,8	3,8	4,0	3,8	3,8	3,8	3,8	3,8	3,8	3,8
2.1.2 Títulos de deuda	0,0	0,0	0,0	0,0	0,0	0,0	0,0	0,0	0,0	0,0	0,0	0,0	0,0
3. Instrumentos financieros derivados	0,0	0,0	0,0	0,0	0,0	0,0	0,0	0,0	0,0	0,0	0,0	0,0	0,0
4. Otra inversión	4.506,5	3.678,1	3.977,1	3.936,5	3.936,5	3.678,1	4.063,2	4.012,5	4.286,2	4.286,2	4.368,6	4.452,0	4.517,5
4.1 Créditos comerciales	779,0	787,6	769,3	737,5	737,5	787,6	766,6	773,9	784,6	784,6	798,2	805,2	812,3
4.1.2 Préstamos	572,0	338,2	345,0	192,6	192,6	338,2	247,2	268,8	278,7	278,7	310,2	290,7	341,6
4.1.3 Moneda y depósitos	2.864,5	2.247,3	2.615,4	2.796,9	2.796,9	2.247,3	2.858,9	2.786,3	3.042,2	3.042,2	3.078,3	3.174,8	3.164,8
4.1.4 Otros activos	290,9	304,9	247,4	209,4	209,4	304,9	190,4	183,4	180,6	180,6	181,9	181,2	198,7
5. Activos de reserva	4.376,8	4.907,4	4.861,4	4.983,9	4.983,9	4.907,4	4.800,0	4.838,3	4.994,3	4.994,3	5.793,2	5.758,8	5.900,1
5.1 Oro monetario	30,5	30,5	30,5	32,5	32,5	30,5	32,2	465,9	435,9	435,9	420,6	319,3	350,6
5.2 Derechos especiales de giro	169,5	169,5	169,5	169,5	169,5	169,5	169,5	169,5	169,5	169,5	169,5	169,5	169,5
5.3 Posición de reserva en el FMI	34,1	34,1	34,1	34,1	34,1	34,1	34,3	34,3	34,3	34,3	34,3	34,3	34,3
5.4 Divisas	4.142,6	4.673,2	4.627,2	4.747,7	4.747,7	4.673,2	4.563,9	4.168,5	4.354,5	4.354,5	5.168,7	5.235,6	5.345,6
5.5 Otros activos	0,0	0,0	0,0	0,0	0,0	0,0	0,0	0,0	0,0	0,0	0,0	0,0	0,0
II. Pasivos	18.585,8	18.937,9	18.863,4	18.840,9	18.840,9	18.937,9	18.937,9	18.950,4	20.035,7	20.035,7	20.103,7	19.759,0	19.860,4
1. Inversión directa en la economía declarante	3.382,3	3.853,7	3.815,9	3.877,2	3.877,2	3.853,7	4.397,9	4.417,6	4.808,0	4.808,0	4.716,8	4.603,1	4.747,7
1.2 Acciones y utilidades reinvertidas	3.056,6	3.313,7	3.273,6	3.195,0	3.195,0	3.313,7	3.239,8	3.482,1	3.945,9	3.945,9	3.685,4	3.636,3	3.762,9
1.2.2 Otro capital	325,7	540,0	542,3	682,2	682,2	540,0	1.158,1	935,5	862,1	862,1	1.031,4	966,8	984,8
1.2.3 Instrumentos financieros derivados	0,0	0,0	0,0	0,0	0,0	0,0	0,0	0,0	0,0	0,0	0,0	0,0	0,0
2. Inversión de cartera	0,2	0,2	0,0	100,0	100,0	0,2	100,0	100,0	600,0	600,0	1.100,0	1.100,0	1.100,0
2.2 Títulos de participación en el capital	0,0	0,0	0,0	0,0	0,0	0,0	0,0	0,0	0,0	0,0	0,0	0,0	0,0
2.2.2 Títulos de deuda	0,2	0,2	0,0	100,0	100,0	0,2	100,0	100,0	600,0	600,0	1.100,0	1.100,0	1.100,0
3. Instrumentos financieros derivados	0,0	0,0	0,0	0,0	0,0	0,0	0,0	0,0	0,0	0,0	0,0	0,0	0,0
4. Otra inversión	15.203,3	15.083,9	15.047,4	14.863,7	14.863,7	15.083,9	14.439,9	14.432,7	14.627,7	14.627,7	14.286,9	14.055,8	14.012,6
4.2 Créditos comerciales	296,7	166,7	181,6	261,0	261,0	166,7	216,0	185,0	464,7	464,7	431,4	451,8	460,3
4.2.2 Préstamos	10.764,7	10.751,0	10.646,6	10.528,6	10.528,6	10.751,0	10.087,6	10.112,7	10.005,7	10.005,7	9.642,9	9.495,4	9.423,4
4.2.3 Moneda y depósitos	245,4	231,9	234,7	170,6	170,6	231,9	208,0	180,4	148,3	148,3	91,9	55,5	72,0
4.2.4 Otros pasivos	3.896,6	3.934,4	3.984,6	3.903,5	3.903,5	3.934,4	3.928,3	3.954,6	4.009,0	4.009,0	4.120,8	4.053,2	4.057,0
III. Posición de inversión internacional neta (I-II)	-9.698,5	-10.348,4	-10.021,0	-9.916,8	-9.916,8	-10.348,4	-10.070,9	-10.095,8	-10.751,5	-10.751,5	-9.938,1	-9.544,4	-9.439,0

Fuente: Sub Gerencia General de Política Monetaria, Departamento de Departamento de Cuentas Externas.

*Cifras preliminares.

Nota: **Considerando como Residentes a Itaipú y Yacretá.

Cuadro N° 41 b

Posición de inversión internacional (saldos a fin de periodo).**
En millones de dólares.

Partida	2010					2011				
	I	II	III	IV	Total	I	II	III	IV	Total
I. Activos	7.675,9	7.787,3	7.828,5	8.653,1	8.653,1	8.762,0	8.974,3	9.153,3	9.263,0	9.263,0
I. Inversión directa en el extranjero	241,5	243,3	245,1	246,9	246,9	248,7	250,5	252,3	254,1	254,1
I.1.1 Acciones y utilidades reinvertidas	241,5	243,3	245,1	246,9	246,9	248,7	250,5	252,3	254,1	254,1
I.1.2 Otro capital	0,0	0,0	0,0	0,0	0,0	0,0	0,0	0,0	0,0	0,0
I.1.3 Instrumentos financieros derivados	0,0	0,0	0,0	0,0	0,0	0,0	0,0	0,0	0,0	0,0
2. Inversión de cartera	4,0	4,0	4,0	4,0	4,0	4,0	4,0	4,0	4,0	4,0
2.1.1 Títulos de participación en el capital	4,0	4,0	4,0	4,0	4,0	4,0	4,0	4,0	4,0	4,0
2.1.2 Títulos de deuda	0,0	0,0	0,0	0,0	0,0	0,0	0,0	0,0	0,0	0,0
3. Instrumentos financieros derivados	0,0	0,0	0,0	0,0	0,0	0,0	0,0	0,0	0,0	0,0
4. Otra inversión	3.575,4	3.631,9	3.583,7	4.233,8	4.233,8	4.132,5	3.812,4	4.035,6	4.021,0	4.021,0
4.1.1 Créditos comerciales	54,0	49,2	56,7	61,0	61,0	63,8	62,1	59,4	55,3	55,3
4.1.2 Préstamos	945,6	921,3	922,8	840,3	840,3	978,5	746,7	754,7	559,3	559,3
4.1.3 Moneda y depósitos	2.275,6	2.341,5	2.266,0	2.966,4	2.966,4	2.712,8	2.561,7	2.721,1	2.822,6	2.822,6
4.1.4 Otros activos	300,2	319,9	338,2	366,0	366,0	377,3	441,8	500,3	583,8	583,8
5. Activos de reserva	3.855,0	3.908,1	3.995,7	4.168,5	4.168,5	4.376,8	4.907,4	4.861,4	4.983,9	4.983,9
5.1 Oro monetario	23,6	26,4	26,4	26,4	26,4	30,5	30,5	30,5	30,5	30,5
5.2 Derechos especiales de giro	167,7	163,3	163,3	163,3	163,3	169,5	169,5	169,5	169,5	169,5
5.3 Posición de reserva en el FMI	32,6	31,6	31,6	31,6	31,6	34,1	34,1	34,1	34,1	34,1
5.4 Divisas	3.630,9	3.686,6	3.774,2	3.947,0	3.947,0	4.142,6	4.673,2	4.627,2	4.749,7	4.749,7
5.5 Otros activos	0,0	0,0	0,0	0,0	0,0	0,0	0,0	0,0	0,0	0,0
II. Pasivos	6.515,0	6.644,7	6.663,0	7.156,3	7.156,3	7.173,9	7.441,1	7.435,1	7.664,9	7.664,9
I. Inversión directa en la economía declarante	3.111,7	3.153,5	3.173,7	3.270,2	3.270,2	3.311,2	3.584,4	3.543,7	3.760,7	3.760,7
I.2.1 Acciones y utilidades reinvertidas	2.685,1	2.740,2	2.693,0	2.869,2	2.869,2	2.808,7	2.918,9	2.971,5	3.126,6	3.126,6
I.2.2 Otro capital	426,6	413,3	480,7	401,0	401,0	502,5	665,5	572,2	634,1	634,1
I.2.3 Instrumentos financieros derivados	0,0	0,0	0,0	0,0	0,0	0,0	0,0	0,0	0,0	0,0
2. Inversión de cartera	0,2	0,2	0,2	0,2	0,2	0,2	0,2	0,2	0,2	0,2
2.2.1 Títulos de participación en el capital	0,0	0,0	0,0	0,0	0,0	0,0	0,0	0,0	0,0	0,0
2.2.2 Títulos de deuda	0,2	0,2	0,2	0,2	0,2	0,2	0,2	0,2	0,2	0,2
3. Instrumentos financieros derivados	0,0	0,0	0,0	0,0	0,0	0,0	0,0	0,0	0,0	0,0
4. Otra inversión	3.403,2	3.491,0	3.489,1	3.885,9	3.885,9	3.862,6	3.856,4	3.891,1	3.903,9	3.903,9
4.2.1 Créditos comerciales	424,1	459,0	437,7	539,0	539,0	565,1	457,2	471,4	543,3	543,3
4.2.2 Préstamos	2.343,2	2.388,8	2.401,1	2.616,0	2.616,0	2.563,4	2.661,9	2.652,2	2.652,1	2.652,1
4.2.3 Moneda y depósitos	240,8	243,9	278,4	310,7	310,7	245,4	231,9	234,7	170,6	170,6
4.2.4 Otros pasivos	395,1	399,3	371,9	420,2	420,2	488,6	505,4	532,8	537,8	537,8
III. Posición de inversión internacional neta (I-II)	1.160,8	1.142,6	1.165,5	1.496,8	1.496,8	1.588,0	1.533,2	1.718,2	1.598,2	1.598,2

Fuente: Sub Gerencia General de Política Monetaria, Departamento de Cuentas Externas.

Nota: **A partir del 01/01/2013 las entidades binacionales son consideradas como residentes de la economía paraguaya y se discontinúa el uso de las estadísticas de la Posición de Inversión Internacional bajo el criterio de No Residencia de las mismas. Referirse al cuadro 40 A para la versión de la Posición de Inversión Internacional que incluye los nuevos cambios metodológicos.

Cuadro N° 42 a

Posición de inversión internacional de Paraguay (saldos y transacciones).**
En millones de dólares.

Partida	1° Trimestre 2013 (Pr)				2° Trimestre 2013 (Pr)				3° Trimestre 2013 (Pr)			
	Posición al inicio	Transacciones	Otras Variac.	Posición al final	Posición al inicio	Transacciones	Otras Variac.	Posición al final	Posición al inicio	Transacciones	Otras Variac.	Posición al final
I. Activos	9.284,2	947,4	-66,0	10.165,6	10.165,6	169,0	-120,0	10.214,6	10.214,6	175,5	31,3	10.421,4
I. Inversión directa en el extranjero	0,0	0,0	0,0	0,0	0,0	0,0	0,0	0,0	0,0	0,0	0,0	0,0
I.1.1 Acciones y utilidades reinvertidas	0,0	0,0	0,0	0,0	0,0	0,0	0,0	0,0	0,0	0,0	0,0	0,0
I.1.2 Otro capital	0,0	0,0	0,0	0,0	0,0	0,0	0,0	0,0	0,0	0,0	0,0	0,0
I.1.3 Instrumentos financieros derivados	0,0	0,0	0,0	0,0	0,0	0,0	0,0	0,0	0,0	0,0	0,0	0,0
2. Inversión de cartera	3,8	0,0	0,0	3,8	3,8	0,0	0,0	3,8	3,8	0,0	0,0	3,8
2.1.1 Títulos de participación en el capital	3,8	0,0	0,0	3,8	3,8	0,0	0,0	3,8	3,8	0,0	0,0	3,8
2.1.2 Títulos de deuda	0,0	0,0	0,0	0,0	0,0	0,0	0,0	0,0	0,0	0,0	0,0	0,0
3. Instrumentos financieros derivados		0,0	0,0	0,0		0,0	0,0	0,0		0,0	0,0	0,0
4. Otra inversión	4.286,2	82,5	0,0	4.368,6	4.368,6	83,4	0,0	4.452,0	4.452,0	65,5	0,0	4.517,5
4.1.1 Créditos comerciales	784,6	13,6	0,0	798,2	798,2	7,1	0,0	805,2	805,2	7,1	0,0	812,3
4.1.2 Préstamos	278,7	31,5	0,0	310,2	310,2	-19,5	0,0	290,7	290,7	50,9	0,0	341,6
4.1.3 Moneda y depósitos	3.042,2	36,1	0,0	3.078,3	3.078,3	96,5	0,0	3.174,8	3.174,8	-10,0	0,0	3.164,8
4.1.4 Otros activos	180,6	1,3	0,0	181,9	181,9	-0,7	0,0	181,2	181,2	17,5	0,0	198,7
5. Activos de reserva	4.994,3	864,9	-66,0	5.793,2	5.793,2	85,6	-120,0	5.758,8	5.758,8	110,0	31,3	5.900,1
5.1 Oro monetario	435,9	0,0	-15,3	420,6	420,6	0,0	-101,3	319,3	319,3	0,0	31,3	350,6
5.2 Derechos especiales de giro	169,5	0,0	0,0	169,5	169,5	0,0	0,0	169,5	169,5	0,0	0,0	169,5
5.3 Posición de reserva en el FMI	34,3	0,0	0,0	34,3	34,3	0,0	0,0	34,3	34,3	0,0	0,0	34,3
5.4 Divisas	4.354,5	864,9	-50,7	5.168,7	5.168,7	85,6	-18,7	5.235,6	5.235,6	110,0	0,0	5.345,6
5.5 Otros activos	0,0	0,0	0,0	0,0	0,0	0,0	0,0	0,0	0,0	0,0	0,0	0,0
II. Pasivos	20.035,7	356,8	-288,8	20.103,7	20.103,7	-280,3	-64,5	19.759,0	19.759,0	104,5	-3,1	19.860,4
I. Inversión directa en la economía declarante	4.808,0	131,1	-222,3	4.716,8	4.716,8	-31,5	-82,2	4.603,1	4.603,1	144,6	0,0	4.747,7
I.2.1 Acciones y utilidades reinvertidas	3.945,9	-38,2	-222,3	3.685,4	3.685,4	33,1	-82,2	3.636,3	3.636,3	126,6	0,0	3.762,9
I.2.2 Otro capital	862,1	169,3	0,0	1.031,4	1.031,4	-64,6	0,0	966,8	966,8	18,0	0,0	984,8
I.2.3 Instrumentos financieros derivados	0,0	0,0	0,0	0,0	0,0	0,0	0,0	0,0	0,0	0,0	0,0	0,0
2. Inversión de cartera	600,0	500,0	0,0	1.100,0	1.100,0	0,0	0,0	1.100,0	1.100,0	0,0	0,0	1.100,0
2.2.1 Títulos de participación en el capital	0,0	0,0	0,0	0,0	0,0	0,0	0,0	0,0	0,0	0,0	0,0	0,0
2.2.2 Títulos de deuda	600,0	500,0	0,0	1.100,0	1.100,0	0,0	0,0	1.100,0	1.100,0	0,0	0,0	1.100,0
3. Instrumentos financieros derivados	0,0	0,0	0,0	0,0	0,0	0,0	0,0	0,0	0,0	0,0	0,0	0,0
4. Otra inversión	14.627,7	-274,3	-66,5	14.286,9	14.286,9	-248,8	17,7	14.055,8	14.055,8	-40,1	-3,1	14.012,6
4.2.1 Créditos comerciales	464,7	-33,3	0,0	431,4	431,4	20,4	0,0	451,8	451,8	8,5	0,0	460,3
4.2.2 Préstamos	10.005,7	-296,3	-66,5	9.642,9	9.642,9	-165,2	17,7	9.495,4	9.495,4	-68,9	-3,1	9.423,4
4.2.3 Moneda y depósitos	148,3	-56,4	0,0	91,9	91,9	-36,4	0,0	55,5	55,5	16,5	0,0	72,0
4.2.4 Otros pasivos	4.009,0	111,8	0,0	4.120,8	4.120,8	-67,6	0,0	4.053,2	4.053,2	3,8	0,0	4.057,0
III. Posición de inversión internacional neta (I-II)	-10.751,5	590,5	222,8	-9.938,1	-9.938,1	449,3	-55,5	-9.544,4	-9.544,4	71,0	34,4	-9.439,0

Fuente: Sub Gerencia General de Política Monetaria, Departamento de Cuentas Externas.

*Cifras preliminares.

Nota: **Considerando como Residentes a Itaipú y Yacretá.

Cuadro N° 42 b

Posición de inversión internacional trimestral de Paraguay (saldos y transacciones).**

En millones de dólares.

Partida	3° Trimestre 2011 (Pr)				4° Trimestre 2011 (Pr)				2011 (Pr)			
	Posición al inicio	Flujos	Otros	Saldo final	Posición al inicio	Flujos	Otros	Saldo final	Posición al inicio	Flujos	Otros	Saldo final
I. Activos	8.974,3	239,8	-60,8	9.153,3	9.153,3	51,7	58,0	9.263,0	8.653,1	578,5	31,4	9.263,0
1. Inversión directa en el extranjero	250,5	1,8	0,0	252,3	252,3	1,8	0,0	254,1	246,9	7,2	0,0	254,1
1.1.1 Acciones y utilidades reinvertidas	250,5	1,8	0,0	252,3	252,3	1,8	0,0	254,1	246,9	7,2	0,0	254,1
1.1.2 Otro capital	0,0	0,0	0,0	0,0	0,0	0,0	0,0	0,0	0,0	0,0	0,0	0,0
1.1.3 Instrumentos financieros derivados	0,0	0,0	0,0	0,0	0,0	0,0	0,0	0,0	0,0	0,0	0,0	0,0
2. Inversión de cartera	4,0	0,0	0,0	4,0	4,0	0,0	0,0	4,0	4,0	0,0	0,0	4,0
2.1.1 Títulos de participación en el capital	4,0	0,0	0,0	4,0	4,0	0,0	0,0	4,0	4,0	0,0	0,0	4,0
2.1.2 Títulos de deuda	0,0	0,0	0,0	0,0	0,0	0,0	0,0	0,0	0,0	0,0	0,0	0,0
3. Instrumentos financieros derivados		0,0	0,0	0,0		0,0	0,0	0,0		0,0	0,0	0,0
4. Otra inversión	3.812,4	223,2	0,0	4.035,6	4.035,6	-14,6	0,0	4.021,0	4.233,8	-212,8	0,0	4.021,0
4.1.1 Créditos comerciales	62,1	-2,7	0,0	59,4	59,4	-4,1	0,0	55,3	61,0	-5,7	0,0	55,3
4.1.2 Préstamos	746,7	8,0	0,0	754,7	754,7	-195,4	0,0	559,3	840,3	-281,0	0,0	559,3
4.1.3 Moneda y depósitos	2.561,7	159,4	0,0	2.721,1	2.721,1	101,5	0,0	2.822,6	2.966,4	-143,8	0,0	2.822,6
4.1.4 Otros activos	441,8	58,5	0,0	500,3	500,3	83,4	0,0	583,8	366,0	217,7	0,0	583,8
5. Activos de reserva	4.907,4	14,8	-60,8	4.861,4	4.861,4	64,5	58,0	4.983,9	4.168,5	784,1	31,3	4.983,9
5.1 Oro monetario	30,5	0,0	0,0	30,5	30,5	0,0	0,0	30,5	26,4	0,0	4,1	30,5
5.2 Derechos especiales de giro	169,5	0,0	0,0	169,5	169,5	0,0	0,0	169,5	163,3	0,0	6,2	169,5
5.3 Posición de reserva en el FMI	34,1	0,0	0,0	34,1	34,1	0,0	0,0	34,1	31,6	0,0	2,5	34,1
5.4 Divisas	4.673,2	14,8	-60,8	4.627,2	4.627,2	64,5	58,0	4.749,7	3.947,0	784,1	18,6	4.749,7
5.5 Otros activos	0,0	0,0	0,0	0,0	0,0	0,0	0,0	0,0	0,0	0,0	0,0	0,0
II. Pasivos	7.441,1	8,3	-14,3	7.435,1	7.435,1	229,8	0,0	7.664,9	7.156,3	506,0	2,6	7.664,9
1. Inversión directa en la economía declarante	3.584,4	-40,7	0,0	3.543,7	3.543,7	217,0	0,0	3.760,7	3.270,2	490,6	0,0	3.760,7
1.2.1 Acciones y utilidades reinvertidas	2.918,9	52,6	0,0	2.971,5	2.971,5	155,1	0,0	3.126,6	2.869,2	257,5	0,0	3.126,6
1.2.2 Otro capital	665,5	-93,3	0,0	572,2	572,2	61,9	0,0	634,1	401,0	233,1	0,0	634,1
1.2.3 Instrumentos financieros derivados	0,0	0,0	0,0	0,0	0,0	0,0	0,0	0,0	0,0	0,0	0,0	0,0
2. Inversión de cartera	0,2	0,0	0,0	0,2	0,2	0,0	0,0	0,2	0,2	0,0	0,0	0,2
2.2.1 Títulos de participación en el capital	0,0	0,0	0,0	0,0	0,0	0,0	0,0	0,0	0,0	0,0	0,0	0,0
2.2.2 Títulos de deuda	0,2	0,0	0,0	0,2	0,2	0,0	0,0	0,2	0,2	0,0	0,0	0,2
3. Instrumentos financieros derivados	0,0	0,0	0,0	0,0	0,0	0,0	0,0	0,0	0,0	0,0	0,0	0,0
4. Otra inversión	3.856,4	49,0	-14,3	3.891,1	3.891,1	12,8	0,0	3.903,9	3.885,9	15,4	2,6	3.903,9
4.2.1 Créditos comerciales	457,2	14,2	0,0	471,4	471,4	71,9	0,0	543,3	539,0	4,3	0,0	543,3
4.2.2 Préstamos	2.661,9	4,6	-14,3	2.652,2	2.652,2	-0,1	0,0	2.652,1	2.616,0	37,8	-1,7	2.652,1
4.2.3 Moneda y depósitos	231,9	2,8	0,0	234,7	234,7	-64,0	0,0	170,6	310,7	-140,0	0,0	170,6
4.2.4 Otros pasivos	505,4	27,4	0,0	532,8	532,8	5,0	0,0	537,8	420,2	113,3	4,3	537,8
III. Posición de inversión internacional neta (I-II)	1.533,2	231,5	-46,5	1.718,2	1.718,2	-178,1	58,0	1.598,2	1.496,8	72,5	28,8	1.598,2

Fuente: Sub Gerencia General de Política Monetaria, Departamento de Departamento de Cuentas Externas.

Nota: **A partir del 01/01/2013 las entidades binacionales son consideradas como residentes de la economía paraguaya y se discontinúa el uso de las estadísticas de la Posición de Inversión Internacional basadas en el criterio de residencia. Referirse al cuadro 41 A para la versión de la Posición de Inversión Internacional que incluye los nuevos cambios metodológicos.

Cuadro N° 43

Exportaciones por principales productos.
En miles de dólares FOB.

Año	Fibras de algodón	Semilla de soja	Aceites vegetales	Harinas	Cereales	Carne	Madera	Energía Eléctrica	Otros	Total
2011*	17.040	2.294.318	339.199	416.508	603.140	751.212	96.566	2.267.381	991.071	7.776.435
Ene	60	11.657	10.286	20.397	70.213	66.646	6.226	188.371	67.845	441.702
Feb	0	113.127	21.126	37.094	38.318	71.279	9.812	186.612	69.589	546.958
Mar	982	286.252	26.890	38.597	10.517	86.625	10.056	182.773	77.739	720.432
Abr	6.659	290.724	12.041	24.913	13.223	77.276	8.358	188.409	69.270	690.873
May	3.289	299.116	46.589	36.941	17.259	77.632	8.957	192.040	78.290	760.113
Jun	901	226.936	31.626	33.511	21.018	84.585	8.206	191.208	80.365	678.356
Jul	984	286.053	23.549	34.688	28.046	101.580	7.506	194.700	94.982	772.087
Ago	1.377	254.203	36.744	40.126	64.788	82.798	7.734	189.992	101.835	779.598
Set	1.040	191.114	41.948	42.215	71.755	51.648	7.307	188.938	96.285	692.251
Oct	1.004	164.583	24.213	31.117	86.224	0	7.428	189.536	91.139	595.245
Nov	744	107.469	20.521	29.806	135.010	16.875	7.525	186.254	90.168	594.372
Dic	0	63.083	43.665	47.104	46.768	34.266	7.450	188.548	73.564	504.449
2012*	44.007	1.582.306	184.213	229.437	1.041.964	795.570	88.917	2.232.181	1.085.280	7.283.874
Ene	0	94.772	24.749	38.696	53.104	48.905	7.775	183.933	66.767	518.701
Feb	305	108.322	28.344	21.380	53.958	34.144	7.170	179.105	56.694	489.422
Mar	1.888	192.868	27.708	14.242	55.274	68.662	9.554	183.713	70.753	624.662
Abr	8.009	194.099	2.932	23.892	38.493	67.746	9.104	186.941	84.215	615.432
May	10.869	271.799	12.816	27.088	29.729	77.891	8.675	191.228	88.230	718.326
Jun	8.705	198.263	21.068	18.808	37.614	68.869	6.218	193.638	86.711	639.893
Jul	3.813	204.589	7.417	11.482	71.198	82.120	7.321	195.714	100.216	683.869
Ago	4.157	119.213	8.813	12.997	91.931	84.586	6.638	188.624	110.782	627.741
Set	2.782	101.594	5.247	11.734	118.230	73.717	5.714	183.240	109.091	611.349
Oct	1.283	33.668	19.065	18.699	177.531	69.791	7.546	185.449	119.152	632.183
Nov	1.155	57.240	3.347	6.589	184.441	52.931	7.293	179.111	107.932	600.040
Dic	1.041	5.881	22.706	23.830	130.460	66.206	5.909	181.486	84.738	522.257
2013*	25.057	2.509.104	507.515	987.826	776.198	1.059.193	83.390	2.236.633	1.247.426	9.432.341
Ene	1.160	162.311	13.953	37.183	93.773	60.941	7.613	182.157	89.798	648.889
Feb	917	267.674	38.282	51.802	56.185	64.382	6.360	180.918	79.482	746.002
Mar	375	361.413	41.270	46.471	36.355	86.308	7.004	182.219	76.252	837.668
Abr	4.025	386.757	22.465	64.587	40.825	93.553	9.262	184.349	112.279	918.102
May	5.034	379.433	71.247	97.794	36.373	88.999	7.332	185.039	104.969	976.220
Jun	4.200	375.072	46.734	91.303	30.837	84.084	5.467	187.206	94.708	919.609
Jul	4.638	291.404	48.974	109.533	45.212	101.852	5.489	185.327	115.234	907.662
Ago	1.358	175.612	54.066	148.684	93.471	121.383	5.270	191.114	133.143	924.102
Sep	585	61.460	32.975	85.390	103.851	90.846	5.623	191.671	124.831	697.232
Oct	999	37.856	36.010	78.989	111.131	83.047	8.354	191.489	110.230	658.105
Nov	1.390	6.546	60.032	121.878	80.117	82.629	7.658	187.962	112.547	660.758
Dic	378	3.565	41.506	54.213	48.067	101.169	7.957	187.183	93.953	537.991
2014*	913	231.865	32.564	85.385	20.042	70.034	7.782	182.801	102.804	734.189
Ene	913	231.865	32.564	85.385	20.042	70.034	7.782	182.801	102.804	734.189
Var. Nominal Acumulada Enero 2014/2013	-247	69.553	18.610	48.202	-73.730	9.093	169	644	13.006	85.300
Var. % Acum. Interanual Enero 2014/2013	-21,3	42,9	133,4	129,6	-78,6	14,9	2,2	0,4	14,5	13,1
Participación en la Var. Acum. Interanual	0,0	10,7	2,9	7,4	-11,4	1,4	0,0	0,1	2,0	13,1
Participación sobre el total	0,1	31,6	4,4	11,6	2,7	9,5	1,1	24,9	14,0	100,0

Fuente: Sub Gerencia General de Política Monetaria, Departamento de Departamento de Cuentas Externas.

* Cifras preliminares proveídas por el Sistema de Ordenamiento Fiscal Impositivo Aduanero (SOFIA) de la Dirección Nacional de Aduanas y Certificado de Origen emitidos por el Ministerio de Industria y Comercio.

Cuadro N° 44

Exportaciones por principales productos.

En cantidades.

Año	Fibras de algodón	Semilla de soja	Aceites vegetales	Harinas	Cereales	Carne	Madera	Otros	Total	1000 KWh
										Energía Eléctrica
2011	4.265	5.093.589	281.266	1.057.014	2.456.374	154.384	313.657	1.331.410	10.691.960	46.119.826
Ene	20	31.913	9.545	53.526	276.504	14.261	26.951	95.318	508.038	4.148.792
Feb	0	284.002	17.741	91.622	132.528	15.656	29.264	90.411	661.224	3.794.171
Mar	227	668.706	23.168	93.408	31.348	17.860	31.044	95.582	961.345	3.592.562
Abr	1.201	651.186	9.616	60.474	42.488	15.695	26.041	89.678	896.378	3.606.179
May	802	650.300	38.834	94.171	53.408	15.340	30.949	106.209	990.014	4.071.293
Jun	52	483.083	25.272	86.141	76.709	17.743	27.778	112.230	829.008	3.897.537
Jul	298	627.243	20.261	90.436	114.071	21.572	23.412	116.236	1.013.529	4.068.888
Ago	627	556.175	30.044	103.407	258.103	15.825	24.814	136.737	1.125.733	3.965.286
Set	366	411.511	33.927	109.690	299.668	9.558	23.593	126.222	1.014.536	3.629.956
Oct	376	350.155	19.691	80.533	377.261	0	22.357	171.331	1.021.704	3.788.485
Nov	296	236.452	16.844	76.098	580.734	3.321	24.944	129.788	1.068.478	3.653.758
Dic	0	142.863	36.324	117.508	213.551	7.553	22.508	61.667	601.973	3.902.918
2012*	26.254	3.161.711	161.876	587.716	4.216.035	196.937	246.194	1.127.012	9.723.735	47.664.935
Ene	0	211.008	21.554	106.617	234.944	10.952	24.968	145.554	755.597	3.984.661
Feb	198	237.774	24.786	61.415	226.559	7.950	25.853	45.909	630.445	3.702.391
Mar	1.008	418.473	23.820	40.201	225.015	16.145	29.772	64.562	818.996	3.963.244
Abr	4.305	407.463	2.257	64.989	149.550	16.107	24.782	65.523	734.977	4.027.736
May	5.800	538.067	10.988	70.809	112.887	18.946	23.100	95.483	876.080	4.327.292
Jun	4.796	391.223	18.147	49.528	163.545	17.653	15.566	87.650	748.107	4.354.003
Jul	2.241	390.837	6.488	30.476	323.996	21.336	20.199	107.140	902.714	4.600.330
Ago	4.137	220.216	7.575	31.613	405.755	21.607	16.674	79.882	787.457	4.029.125
Set	1.804	182.182	4.480	27.651	477.091	18.745	15.727	115.076	842.756	3.619.149
Oct	661	60.462	17.543	37.098	703.299	17.724	18.512	124.869	980.169	3.804.406
Nov	705	93.384	2.872	15.828	720.266	13.170	15.722	115.137	977.084	3.549.250
Dic	600	10.622	21.365	51.491	473.127	16.603	15.319	80.226	669.353	3.703.347
2013*	13.492	5.081.996	554.477	2.076.364	3.665.841	257.755	208.738	1.385.224	13.243.888	46.591.607
Ene	626	316.516	13.067	80.874	333.688	15.371	21.745	114.200	896.088	3.685.668
Feb	478	544.125	36.278	105.930	175.563	15.543	17.230	99.870	995.017	3.645.341
Mar	202	720.098	39.520	94.997	112.363	21.587	18.753	73.390	1.080.909	3.707.067
Abr	2.033	778.362	21.665	136.002	120.189	23.373	24.013	132.731	1.238.369	3.881.810
May	2.749	769.149	71.214	213.239	120.119	22.151	17.471	123.474	1.339.566	3.923.357
Jun	2.277	796.889	52.452	201.485	122.775	20.582	13.204	90.597	1.300.262	4.025.138
Jul	2.551	590.997	57.134	234.627	228.270	25.641	12.470	137.398	1.289.088	3.942.489
Ago	759	347.988	64.913	311.376	533.562	29.247	12.883	136.348	1.437.077	4.032.427
Sep	323	121.899	37.616	168.647	570.711	22.559	15.493	129.275	1.066.522	4.060.560
Oct	544	76.014	43.225	160.361	624.246	19.732	18.019	154.065	1.096.206	4.069.730
Nov	744	12.376	70.399	258.123	460.161	18.273	18.225	117.127	955.429	3.822.771
Dic	204	7.582	46.992	110.703	264.195	23.696	19.231	76.750	549.353	3.795.249
2014*	455	514.588	38.100	167.035	89.946	16.284	19.709	125.848	971.964	3.786.260
Ene	455	514.588	38.100	167.035	89.946	16.284	19.709	125.848	971.964	3.786.260
Var. Nominal Acumulada Enero 2014/2013	-171	198.072	25.033	86.160	-243.743	912	-2.036	11.648	75.875	100.592
Var. % Acum. Interanual Enero 2014/2013	-27,3	62,6	191,6	106,5	-73,0	5,9	-9,4	10,2	8,5	2,7
Participación en la Var. Acum. Interanual	0,0	22,1	2,8	9,6	-27,2	0,1	-0,2	1,3	8,5	2,7
Participación sobre el total	0,0	52,9	3,9	17,2	9,3	1,7	2,0	12,9	100,0	100,0

Fuente: Sub Gerencia General de Política Monetaria, Departamento de Departamento de Cuentas Externas.

* Cifras preliminares proveídas por el Sistema de Ordenamiento Fiscal Impositivo Aduanero (SOFIA) de la Dirección Nacional de Aduanas y Certificado de Origen emitidos por el Ministerio de Industria y Comercio.

Cuadro N° 45

Exportaciones registradas.
En miles de dólares FOB.

Año	Argentina	Brasil	Uruguay	Total Mercosur	Resto de Aladi**	Union Europea	Asia	Rusia	Resto del mundo	Total General
2011	692.128	2.500.098	83.950	3.276.176	1.125.330	1.538.809	721.177	405.269	709.673	7.776.435
Ene	53.957	197.094	6.605	257.656	71.200	22.839	24.278	21.404	44.325	441.702
Feb	55.621	190.352	6.803	252.775	78.890	94.276	32.255	47.514	41.249	546.958
Mar	58.316	188.759	4.715	251.789	112.622	198.185	66.321	47.895	43.620	720.432
Abr	60.208	188.117	5.075	253.400	86.150	158.357	45.544	34.274	113.148	690.873
May	59.713	201.970	7.623	269.306	97.934	201.507	73.144	40.002	78.220	760.113
Jun	56.528	205.545	6.682	268.756	85.778	184.414	56.288	26.275	56.846	678.356
Jul	58.679	213.223	6.612	278.513	109.293	184.305	93.677	45.147	61.151	772.087
Ago	56.210	233.410	9.417	299.036	128.016	178.049	60.264	45.462	68.771	779.598
Set	56.364	221.801	8.429	286.594	109.484	96.876	97.723	31.303	70.270	692.251
Oct	60.255	220.459	6.800	287.514	81.385	81.483	94.169	12.089	38.605	595.245
Nov	56.327	234.637	8.658	299.622	100.743	74.197	56.199	23.395	40.216	594.372
Dic	59.949	204.734	6.532	271.215	63.835	64.320	21.316	30.510	53.252	504.449
2012*	587.144	2.850.332	99.614	3.537.090	659.862	1.062.027	548.675	708.726	767.494	7.283.874
Ene	53.199	230.139	7.476	290.814	38.377	94.433	17.979	47.298	29.801	518.701
Feb	38.325	207.629	4.835	250.789	45.678	80.971	42.883	38.318	30.784	489.421
Mar	46.315	229.318	6.689	282.323	47.102	86.332	48.194	90.907	69.805	624.662
Abr	44.456	218.825	6.195	269.476	49.073	141.416	24.925	68.917	61.625	615.432
May	49.390	211.111	9.768	270.269	52.547	132.817	73.331	111.942	77.420	718.326
Jun	53.192	221.328	7.181	281.702	47.785	109.566	64.598	73.627	62.615	639.893
Jul	52.324	251.305	7.941	311.570	46.452	125.089	44.006	71.649	85.103	683.869
Ago	50.824	251.751	7.684	310.259	52.176	77.265	60.875	53.597	73.569	627.741
Set	44.363	255.425	10.717	310.504	69.982	73.311	41.347	58.676	57.529	611.349
Oct	52.010	287.713	8.530	348.253	76.171	54.949	32.085	41.777	78.948	632.183
Nov	44.607	264.129	11.910	320.646	69.657	50.681	50.151	18.224	90.681	600.040
Dic	58.138	221.659	10.688	290.485	64.862	35.198	48.301	33.795	49.616	522.257
2013*	777.912	2.833.841	197.543	3.809.296	1.164.788	1.395.124	909.673	946.822	1.206.637	9.432.341
Ene	52.531	243.359	10.879	306.769	74.306	134.217	48.525	59.495	25.578	648.889
Feb	72.595	220.873	8.698	302.167	70.720	115.780	50.356	71.867	135.113	746.002
Mar	50.914	214.156	7.382	272.453	62.307	218.046	43.522	100.020	141.320	837.668
Abr	53.636	234.979	8.643	297.259	103.509	187.075	92.348	117.581	120.330	918.102
May	53.435	243.503	15.761	312.699	113.571	143.148	151.715	96.125	158.962	976.220
Jun	70.167	260.935	11.794	342.896	103.205	187.539	82.791	99.646	103.531	919.609
Jul	62.614	246.350	21.641	330.605	101.773	129.627	107.270	91.888	146.499	907.662
Ago	63.718	234.753	16.916	315.387	169.586	108.529	100.061	90.768	139.771	924.102
Sep	66.298	239.012	20.088	325.398	121.189	41.280	62.511	75.920	70.934	697.232
Oct	57.040	264.803	14.075	335.918	90.397	45.792	60.046	67.850	58.101	658.105
Nov	79.402	222.969	43.892	346.264	103.512	44.176	66.745	34.454	65.608	660.758
Dic	95.562	208.146	17.774	321.482	50.712	39.916	43.784	41.208	40.890	537.991
2014*	165.177	235.009	130.607	530.794	55.482	38.304	34.517	20.436	54.657	734.189
Ene	165.177	235.009	130.607	530.794	55.482	38.304	34.517	20.436	54.657	734.189
Var. Nominal Acumulada Enero 2014/2013	112.646	-8.350	119.728	224.025	-18.824	-95.913	-14.008	-39.059	29.079	85.300
Var. % Acum. Interanual Enero 2014/2013	214,4	-3,4	1.100,6	73,0	-25,3	-71,5	-28,9	-65,7	113,7	13,1
Participación en la Var. Acum. Interanual	17,4	-1,3	18,5	34,5	-2,9	-14,8	-2,2	-6,0	4,5	13,1
Participación sobre el total	22,5	32,0	17,8	72,3	7,6	5,2	4,7	2,8	7,4	100,0

Fuente: Sub Gerencia General de Política Monetaria, Departamento de Cuentas Externas.

* Cifras preliminares proveídas por el Sistema de Ordenamiento Fiscal Impositivo Aduanero (SOFIA) de la Dirección Nacional de Aduanas y Certificado de Origen emitidos por el Ministerio de Industria y Comercio.

** Resto de Aladi (Bolivia, Chile, Colombia, Cuba, Ecuador, Mejico, Panama, Peru y Venezuela), para determinar el total de Aladi debe ser incluido el Mercosur

Cuadro N° 46

Precios Internacionales

Año	Soja	Algodón	Maíz	Trigo	Carne	Girasol	Arroz	Azúcar	Petróleo
	Chicago USD/ton.	New York USD/ton.	Chicago USD/ton.	Chicago USD/ton.	Chicago USD/ton.	Sudáfrica USD/ton.	Chicago USD/ton.	New York USD/ton.	Brent USD/barril
2013	517,91	1.837,88	228,89	251,61	2.784,28	551,56	335,08	384,68	108,80
Ene	523,28	1.703,07	279,53	280,98	2.851,10	619,46	334,02	415,73	111,85
Feb	536,62	1.804,93	278,90	273,92	2.793,81	569,69	348,67	403,67	117,13
Mar	538,24	1.940,00	286,10	259,60	2.813,59	558,76	329,93	400,58	109,80
Abr	515,03	1.874,38	253,94	256,88	2.793,48	574,45	338,58	389,56	103,42
May	540,23	1.871,89	264,96	256,48	2.662,21	568,73	336,69	367,73	103,51
Jun	558,83	1.896,31	260,26	254,31	2.650,73	550,06	351,49	375,67	103,37
Jul	559,37	1.875,71	240,57	243,37	2.688,21	527,78	342,55	359,79	107,40
Ago	493,99	1.939,78	189,53	235,58	2.708,25	482,46	345,01	364,64	109,58
Sep	510,54	1.856,64	185,28	234,71	2.770,79	500,07	342,95	378,31	112,10
Oct	472,92	1.815,86	173,13	253,60	2.858,13	534,57	335,84	406,97	109,42
Nov	476,27	1.688,16	166,75	238,96	2.911,03	558,22	308,69	392,42	107,66
Dic	489,58	1.787,81	167,78	230,94	2.909,98	574,46	306,60	361,11	110,41
2014	450,52	1.865,91	172,52	213,80	2.996,78	527,04	295,00	359,65	105,63
Ene	477,58	1.875,30	167,72	212,61	3.067,09	552,58	305,10	341,90	107,08
Feb					3.161,43	559,04			
Mar	472,43	1.907,22	169,19	208,80		527,50	304,12	354,06	107,23
Abr					3.088,68				106,61
May	466,46	1.913,17	171,55	211,09		494,10	304,81	359,79	106,22
Jun					2.912,86				105,82
Jul	461,31	1.912,73	173,91	213,11		501,98	301,27	366,41	105,43
Ago	446,62				2.869,32				105,03
Sep	422,46		175,19	216,24			279,71		104,53
Oct					2.930,50			376,11	104,05
Nov	406,75						274,99		106,66
Dic		1.721,15	177,55	220,92	2.947,58				103,25
2015	409,36	1.735,04	182,93	223,47	2.953,09	0,00	275,42	396,50	100,01
Ene	409,50						275,38		
Feb					2.961,91				
Mar	410,42	1.735,04	181,49	223,86			275,45	393,53	
Abr					2.987,27				
May	411,80		183,85	223,95				395,29	
Jun					2.910,10			396,17	101,13
Jul	413,28		184,64	220,65					
Ago	411,62								
Sep	405,70		182,18	222,94					
Oct								401,02	
Nov	403,17								
Dic			182,47	225,97					98,88
Var. % Mensual	Enero								
2014/Diciembre 2013	-2,5	4,9	0,0	-7,9	5,4	-3,8	-0,5	-5,3	-3,0
Var. % Interanual	Enero								
2014/2013	-8,7	10,1	-40,0	-24,3	7,6	-10,8	-8,7	-17,8	-4,3
Var. % Interanual									
2014/2013	-13,0	1,5	-24,6	-15,0	7,6	-4,4	-12,0	-6,5	-2,9
Var. % Interanual									
2015/2014	-9,1	-7,0	6,0	4,5	-1,5	-100,0	-6,6	10,2	-5,3

Fuente: Sub Gerencia General de Política Monetaria, Departamento de Departamento de Cuentas Externas, en base a cifras de Reuters

Cuadro N° 47

Importaciones registradas.
En miles de dólares FOB.

Año	Argentina	Brasil	Uruguay	Total Mercosur	Resto de Aladi**	Union Europea	Asia	Rusia	Resto del mundo	Total General
2011	1.625.584	3.072.350	180.696	4.878.629	748.912	710.082	4.372.898	13.900	824.542	11.548.963
Ene	103.081	187.563	11.302	301.946	44.528	47.181	373.288	39	52.316	819.299
Feb	99.618	231.388	13.212	344.218	44.108	40.784	315.424	140	57.157	801.832
Mar	121.657	212.672	20.741	355.070	56.701	61.969	352.398	92	70.355	896.586
Abr	106.130	222.320	14.207	342.657	51.890	65.580	350.012	4.133	72.616	886.888
May	133.478	274.555	14.295	422.328	37.441	62.626	377.443	883	84.942	985.664
Jun	128.256	270.104	15.935	414.295	130.014	54.447	353.675	538	77.109	1.030.077
Jul	123.863	274.919	20.442	419.224	79.859	52.105	357.751	538	55.126	964.605
Ago	158.156	292.241	15.546	465.943	76.288	79.507	407.721	574	68.796	1.098.829
Set	153.731	315.497	13.204	482.432	67.791	59.084	386.849	565	67.913	1.064.635
Oct	142.015	278.385	19.957	440.357	83.789	55.439	389.296	5.628	72.082	1.046.591
Nov	159.712	273.080	12.923	445.714	47.533	62.307	391.035	392	83.776	1.030.757
Dic	195.889	239.626	8.931	444.445	28.969	69.050	318.005	378	62.354	923.201
2012*	1.762.494	2.550.594	155.201	4.468.289	484.990	697.288	3.923.535	150.009	1.032.282	10.756.391
Ene	166.822	201.985	8.826	377.633	24.411	53.285	274.834	40	53.497	783.701
Feb	173.054	165.838	13.401	352.293	51.622	48.506	265.950	500	50.560	769.431
Mar	181.609	183.340	13.252	378.202	90.151	57.068	301.783	2.193	62.787	892.184
Abr	115.489	214.078	17.713	347.281	42.555	51.763	332.882	530	94.028	869.040
May	173.670	220.516	14.404	408.591	34.000	53.819	324.349	7.880	66.547	895.186
Jun	137.491	165.849	12.545	315.885	37.284	57.810	299.335	27.086	75.758	813.159
Jul	143.709	181.704	9.667	335.080	29.965	80.859	315.943	10.309	136.380	908.536
Ago	144.951	258.776	12.353	416.080	45.455	57.900	350.654	12.135	102.209	984.433
Set	120.715	218.845	11.166	350.726	32.552	57.270	365.459	28.787	88.520	923.314
Oct	141.749	253.990	9.091	404.831	35.451	64.305	346.764	40.437	110.339	1.002.128
Nov	131.259	242.848	11.623	385.730	31.044	65.090	357.694	11.828	112.536	963.922
Dic	131.975	242.824	21.157	395.956	30.498	49.613	387.887	8.283	79.121	951.358
2013*	1.604.235	2.998.739	144.390	4.747.364	381.300	949.030	4.102.088	192.845	929.442	11.302.069
Ene	152.096	268.752	12.889	433.738	27.067	67.665	395.194	19.279	60.947	1.003.888
Feb	127.825	240.637	7.079	375.541	28.137	60.897	354.699	5.826	59.024	884.123
Mar	123.819	269.781	6.191	399.792	21.048	58.150	335.246	607	58.503	873.345
Abr	160.000	273.342	11.614	444.956	36.096	91.661	377.234	3.351	102.930	1.056.229
May	122.929	279.747	15.522	418.198	35.268	69.385	315.786	5.167	92.292	936.096
Jun	112.033	241.732	16.532	370.297	25.469	79.123	278.726	4.274	70.508	828.397
Jul	125.608	255.598	9.223	390.429	36.121	102.834	313.288	3.618	76.767	923.058
Ago	136.492	240.508	11.567	388.568	28.297	112.771	333.451	3.139	99.263	965.487
Sep	139.627	231.379	11.372	382.379	29.518	85.052	341.387	45.797	81.563	965.696
Oct	147.477	242.586	15.128	405.191	34.826	82.785	374.296	28.771	65.564	991.433
Nov	126.430	216.060	16.679	359.169	33.751	67.868	335.571	28.940	97.134	922.433
Dic	129.899	238.615	10.592	379.107	45.702	70.840	347.211	44.076	64.948	951.884
2014*	102.511	224.646	12.552	339.708	38.616	73.554	303.777	35.028	77.054	867.737
Ene	102.511	224.646	12.552	339.708	38.616	73.554	303.777	35.028	77.054	867.737
Var. Nominal Acumulada Enero 2014/2013	-49.586	-44.106	-337	-94.029	11.549	5.889	-91.416	15.748	16.108	-136.151
Var. % Acum. Interanual Enero 2014/2013	-32,6	-16,4	-2,6	-21,7	42,7	8,7	-23,1	81,7	26,4	-13,6
Participación en la Var. Acum. Interanual	-4,9	-4,4	0,0	-9,4	1,2	0,6	-9,1	1,6	1,6	-13,6
Participación sobre el total	11,8	25,9	1,4	39,1	4,5	8,5	35,0	4,0	8,9	100,0

Fuente: Sub Gerencia General de Política Monetaria, Departamento de Departamento de Cuentas Externas.

*Cifras preliminares proveídas por el Sistema de Ordenamiento Fiscal Impositivo Aduanero (SOFIA) de la Dirección Nacional de Aduanas

** Resto de Aladi (Bolivia, Chile, Colombia, Cuba, Ecuador, Mejico, Panama, Peru y Venezuela), para determinar el total de Aladi debe ser incluido el Mercosur

Observación: La evolución de la recaudación de aranceles externos no tiene relación directa ni proporcional con respecto a las variaciones de valor de las importaciones debido a que existen distintas tasas arancelarias conforme al origen de las mercancías y a los acuerdos comerciales que amparen su introducción al país.

Importaciones por tipo de bienes.
En miles de dólares FOB.

	2012*	2013*	2014*	Enero 2014*	Var. Nominal Acumulada Enero 2014/2013	Var. % Acum. Interanual Enero 2014/2013	Participación en la Var. Acum. Interanual
Bienes de consumo	3.404.328	3.478.154	277.167	277.167	-41.667	-13,1	-4,2
No duraderos	2.652.870	2.692.901	218.490	218.490	-41.532	-16,0	-4,1
Alimentos	461.656	512.612	49.673	49.673	-21.165	-29,9	-2,1
Trigo y sus derivados	1.100	22.447	8.789	8.789	8.789	100,0	0,9
Legumbres y hortalizas	10.814	10.265	569	569	21	3,9	0,0
Sal	1.754	1.435	111	111	88	378,1	0,0
Productos congelados y conservados	50.596	54.960	4.172	4.172	-227	-5,2	0,0
Frutas	7.431	6.716	614	614	161	35,5	0,0
Productos lácteos	21.636	19.744	1.071	1.071	-422	-28,2	0,0
Azúcar y artículos de confitería	57.384	54.788	4.585	4.585	-757	-14,2	-0,1
Café	1.837	1.504	48	48	-1	-2,1	0,0
Otras sustancias alimenticias	309.104	340.754	29.713	29.713	-28.816	-49,2	-2,9
Bebidas y tabacos	351.526	338.298	24.283	24.283	-5.986	-19,8	-0,6
Vinos	41.466	36.510	1.884	1.884	-375	-16,6	0,0
Whisky	35.026	31.504	2.404	2.404	219	10,0	0,0
Otras bebidas	98.287	92.451	9.181	9.181	-1.135	-11,0	-0,1
Tabacos manufacturados y otros	176.747	177.833	10.814	10.814	-4.694	-30,3	-0,5
Otros	1.839.688	1.841.991	144.534	144.534	-14.381	-9,0	-1,4
Papel, carton y sus manufacturas	200.573	192.375	18.579	18.579	-1.133	-5,7	-0,1
Productos farmaceuticos	169.354	182.636	13.200	13.200	972	7,9	0,1
Textiles y sus manufacturas	338.069	337.099	22.923	22.923	-4.068	-15,1	-0,4
Artículos para construcciones sanitarias	13.447	17.409	1.131	1.131	-591	-34,3	-0,1
Otros bienes de consumo	1.118.244	1.112.473	88.701	88.701	-9.561	-9,7	-1,0
Duraderos	751.458	785.253	58.677	58.677	-135	-0,2	0,0
Automoviles, Jeep y camionetas rurales	427.894	446.805	33.059	33.059	4.311	15,0	0,4
Artefactos eléctricos	323.564	338.448	25.617	25.617	-4.446	-14,8	-0,4
Bienes Intermedios	3.669.569	3.726.750	293.144	293.144	-22.446	-7,1	-2,2
Combustibles y lubricantes	1.693.627	1.571.234	119.486	119.486	-14.141	-10,6	-1,4
Nafta	352.587	364.440	28.371	28.371	-1.271	-4,3	-0,1
Gases	72.646	59.578	4.568	4.568	-1.398	-23,4	-0,1
Gas oil	1.118.828	1.004.361	73.698	73.698	-7.306	-9,0	-0,7
Fuel oil	72.875	63.990	8.351	8.351	-922	-9,9	-0,1
Otros combustibles, aceites y grasas	76.690	78.864	4.499	4.499	-3.245	-41,9	-0,3
Substancias químicas	898.187	1.050.160	79.735	79.735	-5.533	-6,5	-0,6
Otros	1.077.756	1.105.357	93.923	93.923	-2.772	-2,9	-0,3
Hierro y sus manuf. Excl. Art. de ferretería	345.774	362.676	32.499	32.499	2.007	6,6	0,2
Metales ordinarios y sus manuf. Excl. Art. de ferretería	124.313	113.917	10.977	10.977	494	4,7	0,0
Piedras, tierras y sus manufacturas	86.714	104.063	7.235	7.235	-1.515	-17,3	-0,2
Cementos	39.792	41.424	3.118	3.118	-932	-23,0	-0,1
Asfalto	14.828	17.980	1.355	1.355	-180	-11,7	0,0
Vidrios y sus manufacturas	46.685	52.237	3.916	3.916	-43	-1,1	0,0
Otros bienes intermedios	419.649	413.059	34.825	34.825	-2.602	-7,0	-0,3
Bienes de capital	3.682.493	4.097.164	297.426	297.426	-72.038	-19,5	-7,2
Maquinarias, aparatos y motores	2.651.434	2.910.467	206.882	206.882	-67.156	-24,5	-6,7
Tractores, topadoras, niveladoras y perforadoras	121.213	215.713	13.464	13.464	-83	-0,6	0,0
Maquinarias extractoras y otras de uso industrial	160.987	157.996	11.316	11.316	-4.322	-27,6	-0,4
maquinas de escritorio	414.797	357.784	25.803	25.803	-6.577	-20,3	-0,7
Acumuladores, dinamos, motores y generadores electricos	117.483	148.371	9.378	9.378	-8.110	-46,4	-0,8
Respuestos y accesorios de maquinas, motores y aparatos	431.673	500.873	41.460	41.460	-11.455	-21,6	-1,1
Instrumentos y aparatos para medicina	38.869	39.581	2.313	2.313	-801	-25,7	-0,1
Otras maquinarias, motores y aparatos	1.366.411	1.490.150	103.147	103.147	-35.807	-25,8	-3,6
Elementos de transporte y accesorios	778.681	814.783	58.023	58.023	-6.306	-9,8	-0,6
Omnibus, camiones y camionetas	277.227	257.616	16.272	16.272	408	2,6	0,0
Respuestos y accesorios para automoviles, camiones y ciclos	104.843	111.149	9.859	9.859	747	8,2	0,1
Cubiertas	177.212	197.488	16.623	16.623	-1.256	-7,0	-0,1
Otros vehiculos de transporte y sus accesorios	219.399	248.530	15.268	15.268	-6.206	-28,9	-0,6
Otros	252.378	371.914	32.521	32.521	1.425	4,6	0,1
Aparatos y maquinarias para la agricultura	110.653	217.227	21.376	21.376	1.189	5,9	0,1
Articulos de ferreteria de hierro	67.527	74.871	5.321	5.321	-349	-6,1	0,0
Otros	74.198	79.817	5.823	5.823	584	11,2	0,1
Total	10.756.391	11.302.069	867.737	867.737	-136.151	-13,6	-13,6

Fuente: Sub Gerencia General de Política Monetaria, Departamento de Cuentas Externas.

*Cifras preliminares proveídas por el Sistema de Ordenamiento Fiscal Impositivo Aduanero (SOFIA) de la Dirección Nacional de Aduanas

Observación: La evolución de la recaudación de aranceles externos no tiene relación directa ni proporcional con respecto a las variaciones de valor de las importaciones debido a que existen distintas tasas arancelarias conforme al origen de las mercancías y a los acuerdos comerciales que amparen su introducción al país.

Importaciones por tipo de bienes.
En toneladas.

	2012*	2013*	2014*	Enero 2014*	Var. Nominal Acumulada Enero 2014/2013	Var. % Acum. Interanual Enero 2014/2013	Participación en la Var. Acum. Interanual
Bienes de consumo	1.181.064	1.275.722	119.983	119.983	9.005	8,1	1,8
No duraderos	1.063.354	1.147.363	109.978	109.978	9.190	9,1	1,8
Alimentos	307.291	373.963	51.724	51.724	21.604	71,7	4,3
Trigo y sus derivados	2.137	69.256	27.367	27.367	27.367	100,0	5,4
Legumbres y hortalizas	52.308	48.120	2.517	2.517	-737	-22,7	-0,1
Sal	12.149	8.467	507	507	-13	-2,5	0,0
Productos congelados y conservados	31.329	34.673	2.322	2.322	-625	-21,2	-0,1
Frutas	45.817	45.885	5.622	5.622	290	5,4	0,1
Productos lácteos	6.209	5.624	356	356	-72	-16,9	0,0
Azúcar y artículos de confitería	19.451	18.938	1.607	1.607	79	5,2	0,0
Café	520	481	28	28	24	652,2	0,0
Otras sustancias alimenticias	137.371	142.520	11.399	11.399	-4.709	-29,2	-0,9
Bebidas y tabacos	209.384	188.043	14.867	14.867	-5.173	-25,8	-1,0
Vinos	25.617	18.645	1.112	1.112	-386	-25,8	-0,1
Whisky	3.391	3.431	304	304	61	25,0	0,0
Otras bebidas	130.778	116.024	10.808	10.808	-3.802	-26,0	-0,8
Tabacos manufacturados y otros	49.598	49.943	2.643	2.643	-1.046	-28,3	-0,2
Otros	546.679	585.357	43.386	43.386	-7.242	-14,3	-1,4
Papel, carton y sus manufacturas	121.597	126.787	11.154	11.154	-908	-7,5	-0,2
Productos farmaceuticos	10.532	12.944	808	808	-469	-36,8	-0,1
Textiles y sus manufacturas	89.107	76.621	5.081	5.081	-1.596	-23,9	-0,3
Artículos para construcciones sanitarias	6.190	7.970	637	637	-145	-18,5	0,0
Otros bienes de consumo	319.254	361.034	25.707	25.707	-4.123	-13,8	-0,8
Duraderos	117.709	128.359	10.005	10.005	-185	-1,8	0,0
Automoviles, Jeep y camionetas rurales	84.693	95.737	6.972	6.972	-205	-2,9	0,0
Artefactos eléctricos	33.016	32.622	3.032	3.032	20	0,7	0,0
Bienes intermedios	4.008.919	4.297.174	376.458	376.458	26.841	7,7	5,3
Combustibles y lubricantes	1.663.810	1.563.825	125.274	125.274	-5.131	-3,9	-1,0
Nafta	332.723	360.466	29.576	29.576	746	2,6	0,1
Gases	87.139	77.922	6.009	6.009	-1.419	-19,1	-0,3
Gas oil	1.130.249	1.021.193	76.599	76.599	-3.179	-4,0	-0,6
Fuel oil	81.114	70.157	11.059	11.059	-103	-0,9	0,0
Otros combustibles, aceites y grasas	32.586	34.087	2.031	2.031	-1.176	-36,7	-0,2
Substancias químicas	971.538	1.119.329	125.523	125.523	34.474	37,9	6,8
Otros	1.373.571	1.614.021	125.661	125.661	-2.503	-2,0	-0,5
Hierro y sus manuf. Excl. Art. de ferretería	313.135	371.654	39.307	39.307	9.928	33,8	2,0
Metales ordinarios y sus manuf. Excl. Art. de ferretería	29.777	33.575	2.218	2.218	-193	-8,0	0,0
Piedras, tierras y sus manufacturas	389.545	543.649	32.888	32.888	-2.816	-7,9	-0,6
Cementos	413.879	433.344	32.784	32.784	-7.665	-18,9	-1,5
Asfalto	28.906	38.009	2.918	2.918	-304	-9,4	-0,1
Vidrios y sus manufacturas	57.004	55.924	3.775	3.775	60	1,6	0,0
Otros bienes intermedios	141.324	137.866	11.772	11.772	-1.514	-11,4	-0,3
Bienes de capital	465.026	528.768	38.237	38.237	-6.035	-13,6	-1,2
Maquinarias, aparatos y motores	190.614	229.870	17.075	17.075	-1.211	-6,6	-0,2
Tractores, topadoras, niveladoras y perforadoras	32.060	47.218	3.831	3.831	985	34,6	0,2
Maquinarias extractoras y otras de uso industrial	21.031	24.030	1.833	1.833	388	26,9	0,1
maquinas de escritorio	5.106	4.545	352	352	-103	-22,7	0,0
Acumuladores, dinamos, motores y generadores electricos	18.466	22.607	1.437	1.437	-226	-13,6	0,0
Respuestos y accesorios de maquinas, motores y aparatos	35.381	43.590	3.220	3.220	-1.858	-36,6	-0,4
Instrumentos y aparatos para medicina	1.562	1.205	66	66	-12	-15,5	0,0
Otras maquinarias, motores y aparatos	77.009	86.675	6.337	6.337	-386	-5,7	-0,1
Elementos de transporte y accesorios	208.810	216.771	13.988	13.988	-5.802	-29,3	-1,1
Omnibus, camiones y camionetas	44.643	40.858	2.787	2.787	18	0,7	0,0
Respuestos y accesorios para automoviles, camiones y ciclos	17.740	19.729	1.646	1.646	-20	-1,2	0,0
Cubiertas	62.142	76.652	6.405	6.405	343	5,7	0,1
Otros vehiculos de transporte y sus accesorios	84.285	79.532	3.150	3.150	-6.143	-66,1	-1,2
Otros	65.601	82.127	7.174	7.174	978	15,8	0,2
Aparatos y maquinarias para la agricultura	11.775	22.666	2.552	2.552	183	7,7	0,0
Articulos de ferreteria de hierro	16.463	18.154	1.667	1.667	275	19,8	0,1
Otros	37.363	41.307	2.955	2.955	521	21,4	0,1
Total	5.655.008	6.101.664	534.679	534.679	29.810	5,9	5,9

Fuente: Sub Gerencia General de Política Monetaria, Departamento de Cuentas Externas.

*Cifras preliminares proveídas por el Sistema de Ordenamiento Fiscal Impositivo Aduanero (SOFIA) de la Dirección Nacional de Aduanas

Observación: La evolución de la recaudación de aranceles externos no tiene relación directa ni proporcional con respecto a las variaciones de valor de las importaciones debido a que existen distintas tasas arancelarias conforme al origen de las mercancías y a los acuerdos comerciales que amparen su introducción al país.

Cuadro N° 49

Ingreso de divisas - entidades binacionales.
En miles de dólares.

Año	Itaipú	Gastos	Total	Yacyretá	Otros 1/	Total	Total Itaipú + Yacyretá
	Royalties y compensaciones	administrativos		Gastos administrativos			
2011	386.472,1	0,0	386.472,1	72.250,0	160.777,8	233.027,8	619.499,9
Ene*	28.049,5	0,0	28.049,5	9.000,0	25.000,0	34.000,0	62.049,5
Feb*	28.481,5	0,0	28.481,5	12.000,0	75.000,0	87.000,0	115.481,5
Mar*	28.841,3	0,0	28.841,3	7.500,0	0,0	7.500,0	36.341,3
Abr*	27.110,6	0,0	27.110,6	6.200,0	0,0	6.200,0	33.310,6
May*	26.444,6	0,0	26.444,6	6.950,0	17.777,8	24.727,8	51.172,4
Jun*	26.139,7	0,0	26.139,7	5.800,0	0,0	5.800,0	31.939,7
Jul*	28.360,8	0,0	28.360,8	4.500,0	5.000,0	9.500,0	37.860,8
Ago*	27.789,6	0,0	27.789,6	5.200,0	10.000,0	15.200,0	42.989,6
Set*	28.361,6	0,0	28.361,6	4.900,0	0,0	4.900,0	33.261,6
Oct*	64.268,2	0,0	64.268,2	3.200,0	28.000,0	31.200,0	95.468,2
Nov*2/	35.749,1	0,0	35.749,1	2.900,0	0,0	2.900,0	38.649,1
Dic*2/	36.875,6	0,0	36.875,6	4.100,0	0,0	4.100,0	40.975,6
2012	566.175,5	0,0	566.175,5	59.050,0	124.222,2	183.272,2	749.447,7
Ene.*2/	36.221,2	0,0	36.221,2	4.000,0	54.000,0	58.000,0	94.221,2
Feb.*2/	38.048,2	0,0	38.048,2	4.700,0	10.000,0	14.700,0	52.748,2
Mar.*2/	47.977,0	0,0	47.977,0	4.100,0	15.000,0	19.100,0	67.077,0
Abr* 2/	46.202,5	0,0	46.202,5	5.500,0	0,0	5.500,0	51.702,5
May* 2/	47.664,1	0,0	47.664,1	3.500,0	5.000,0	8.500,0	56.164,1
Jun* 2/	47.761,3	0,0	47.761,3	4.400,0	10.000,0	14.400,0	62.161,3
Jul* 2/	49.581,8	0,0	49.581,8	4.500,0	5.222,2	9.722,2	59.304,1
Ago* 2/	49.414,7	0,0	49.414,7	3.900,0	0,0	3.900,0	53.314,7
Set* 2/	51.212,4	0,0	51.212,4	5.050,0	0,0	5.050,0	56.262,4
Oct* 2/	47.746,2	0,0	47.746,2	6.600,0	0,0	6.600,0	54.346,2
Nov* 2/	47.686,0	0,0	47.686,0	6.800,0	5.000,0	11.800,0	59.486,0
Dic*2/	56.660,0	0,0	56.660,0	6.000,0	20.000,0	26.000,0	82.660,0
2013	634.652,2	0,0	634.652,2	28.400,0	96.449,4	124.849,4	759.501,5
Ene.*2/	45.093,4	0,0	45.093,4	6.400,0	26.000,0	32.400,0	77.493,4
Feb.*2/	50.858,2	0,0	50.858,2	5.000,0	26.949,4	31.949,4	82.807,5
Mar.*2/	41.573,2	0,0	41.573,2	7.000,0	15.000,0	22.000,0	63.573,2
Abr* 2/	62.376,5	0,0	62.376,5	6.500,0	10.000,0	16.500,0	78.876,5
May* 2/	55.383,1	0,0	55.383,1	3.500,0	0,0	3.500,0	58.883,1
Jun* 2/	55.483,4	0,0	55.483,4	S/D	S/M	0,0	55.483,4
Jul* 2/	53.244,9	0,0	53.244,9	S/D	S/M	0,0	53.244,9
Ago* 2/	53.606,5	0,0	53.606,5	S/D	S/M	0,0	53.606,5
Set* 2/	55.626,2	0,0	55.626,2	S/D	S/M	0,0	55.626,2
Oct* 2/	53.001,6	0,0	53.001,6	S/D	S/M	0,0	53.001,6
Nov* 2/	50.760,0	0,0	50.760,0	S/D	10.000,0	10.000,0	60.760,0
Dic* 2/	57.645,2	0,0	57.645,2	S/D	8.500,0	8.500,0	66.145,2
2014	52.790,0	0,0	52.790,0	0,0	0,0	0,0	52.790,0
Ene.*2/	52.790,0	0,0	52.790,0	S/D		0,0	52.790,0

Fuente: Sub Gerencia General de Política Monetaria, Departamento de Departamento de Cuentas Externas.

Nota: 1/ Corresponde a Compensación por Terreno Inundado, Cesión de Energía, Utilidades de Capital y Resarcimiento.

2/ Itaipú, parte corresponde a los adicionales por mayores Compensaciones por Cesión de Energía.

*Cifras preliminares.

Cuadro N° 50

Activos de reservas internacionales.
En millones de dólares.

Año	Oro	Dólares	Divisas				Otros activos de reserva		
			Corresponsales en el exterior				Aladi neto	Otros	Saldo
			Vista		Plazo				
			Dólares	Otras monedas	Dólares	Otras monedas			
2011									
Ene	28,1	3.307,7	177,7	46,0	3.130,0	644,2	0,5	206,0	4.232,5
Feb	30,0	3.357,8	197,8	47,6	3.160,0	656,8	0,3	207,5	4.299,9
Mar	30,5	3.422,7	187,7	49,3	3.235,0	666,7	-0,9	208,5	4.376,8
Abr	32,7	3.661,9	226,9	27,7	3.435,0	726,4	0,3	213,9	4.662,9
May	32,6	3.847,4	202,4	28,7	3.645,0	708,3	1,1	211,3	4.829,3
Jun	32,0	3.865,4	190,4	28,9	3.675,0	770,7	-0,7	211,2	4.907,4
Jul	34,4	3.884,1	209,1	29,1	3.675,0	818,9	0,0	211,0	4.977,6
Ago	38,7	3.635,0	220,0	28,8	3.415,0	1.071,2	-0,5	212,7	4.985,9
Set	34,4	3.448,6	208,6	27,6	3.240,0	1.161,5	3,2	206,2	4.881,4
Oct	36,5	3.499,8	205,3	28,7	3.294,5	1.251,0	1,8	209,4	5.027,1
Nov	37,1	3.471,0	206,0	45,5	3.265,0	1.218,3	2,4	204,9	4.979,1
Dic	32,5	3.520,4	245,4	343,7	3.275,0	883,2	1,4	202,7	4.983,9
2012									
Ene	36,9	3.425,5	200,5	426,7	3.225,0	838,8	0,4	204,8	4.933,2
Feb	37,8	3.297,2	222,2	165,2	3.075,0	1.119,3	1,9	205,5	4.826,8
Mar	35,3	3.294,6	214,6	71,4	3.080,0	1.197,4	1,0	204,6	4.804,3
Abr	35,2	3.385,9	235,9	65,7	3.150,0	1.205,5	0,6	204,8	4.897,7
May	33,2	3.361,9	226,9	83,3	3.135,0	1.114,6	-0,2	199,5	4.792,2
Jun	33,8	3.330,6	285,6	440,2	3.045,0	794,6	0,4	200,4	4.800,0
Jul	426,5	3.360,7	227,7	68,3	3.133,0	776,8	0,1	199,2	4.831,6
Ago	441,1	3.360,4	227,4	68,5	3.133,0	781,1	1,8	201,1	4.854,0
Set	467,5	3.308,7	225,7	100,9	3.083,0	757,5	0,0	203,7	4.838,3
Oct	453,1	3.346,8	238,8	101,1	3.108,0	752,4	0,2	203,5	4.857,2
Nov	453,9	3.438,1	230,1	102,7	3.208,0	754,6	-0,4	202,8	4.951,6
Dic	437,5	3.479,5	242,0	190,2	3.237,5	683,9	0,1	203,0	4.994,3
2013									
Ene	439,7	4.069,4	251,9	194,0	3.817,5	680,1	1,6	203,6	5.588,5
Feb	419,6	4.220,4	422,9	187,9	3.797,5	662,3	-0,5	200,1	5.689,9
Mar	422,2	4.319,3	231,8	214,5	4.087,5	648,7	-0,3	188,8	5.793,2
Abr	386,4	4.446,0	208,5	222,0	4.237,5	654,6	-1,9	199,3	5.906,4
May	366,7	4.524,2	236,7	206,4	4.287,5	635,2	-0,3	198,0	5.930,0
Jun	319,3	4.411,8	265,9	91,0	4.145,9	737,3	0,9	198,7	5.758,8
Jul	344,8	4.482,1	246,2	79,8	4.235,9	754,9	0,2	199,9	5.861,7
Ago	367,9	4.400,9	240,0	82,4	4.160,9	749,5	0,5	200,2	5.801,5
Sep *	350,6	4.485,8	224,9	83,5	4.260,9	777,3	0,4	202,7	5.900,1
Oct *	347,5	4.421,1	220,2	82,6	4.200,9	776,3	1,8	203,2	5.832,4
Nov *	330,3	4.409,4	258,5	80,7	4.150,9	767,9	0,4	202,8	5.791,5
Dic *	317,8	4.499,2	275,5	87,9	4.223,8	765,0	2,1	203,5	5.875,5
2014									
31 Ene *	326,9	4.363,0	259,9	67,4	4.103,0	759,4	0,8	202,7	5.720,1
07 Feb *	332,4	4.351,7	263,6	68,2	4.088,0	768,1	0,3	202,6	5.723,3
14 Feb *	346,9	4.384,6	306,6	69,1	4.078,0	775,1	-0,5	203,6	5.778,9
21 Feb *	348,1	4.373,6	295,5	68,2	4.078,0	769,4	-0,8	203,8	5.762,3

Fuente: Sub Gerencia General de Política Monetaria, Departamento de Departamento de Cuentas Externas.

1/ A partir de diciembre del año 1990 se efectuó un cambio en la metodología de registro de las RMI,

* Cifras Preliminares.

Cuadro N° 50 a

Activos de reservas internacionales.
En millones de dólares.

Año	Oro	Tenencia de DEG	Tramo de Reservas en el FMI (DEG)	Otros Activos de Reserva I/	Saldo
2011					
Ene.	28,1	172,5	33,5	3.998,3	4.232,5
Feb.	30,0	173,7	33,8	4.062,5	4.299,9
Mar.	30,5	174,5	33,9	4.137,8	4.376,8
Abr.	32,7	179,1	34,8	4.416,3	4.662,9
May.	32,6	176,9	34,4	4.585,4	4.829,3
Jun.	32,0	176,9	34,4	4.664,2	4.907,4
Jul.	34,4	176,7	34,3	4.732,1	4.977,6
Ago.	38,7	178,1	34,6	4.734,4	4.985,9
Set.	34,4	172,6	33,5	4.640,9	4.881,4
Oct.	36,5	175,3	34,1	4.781,2	5.027,1
Nov.	37,1	171,6	33,3	4.737,2	4.979,1
Dic.	32,5	169,8	33,0	4.748,7	4.983,9
2012					
*Ene.	36,9	171,5	33,3	4.691,5	4.933,2
*Feb.	37,8	172,1	33,4	4.583,5	4.826,8
*Mar.	35,3	171,3	33,3	4.564,4	4.804,3
*Abr.	35,2	171,5	33,3	4.657,7	4.897,7
*May.	33,2	167,0	32,4	4.559,6	4.792,2
*Jun.	33,8	167,8	32,6	4.565,8	4.800,0
*Jul.	426,5	166,8	32,4	4.205,9	4.831,6
*Agos.	441,1	168,4	32,7	4.211,8	4.854,0
*Set.	467,5	170,6	33,1	4.167,1	4.838,3
*Oct.	453,1	170,4	33,1	4.200,6	4.857,2
*Nov.	453,9	169,8	33,0	4.294,9	4.951,6
*07Dic.	448,1	169,5	32,9	4.285,3	4.935,7
*14Dic.	446,9	170,0	33,0	4.303,9	4.953,8
*21Dic.	434,3	170,6	33,1	4.302,3	4.940,3
*28Dic.	437,5	170,0	33,0	4.353,7	4.994,3
2013					
*Ene.	439,7	170,5	33,1	4.945,2	5.588,5
*28Feb.	419,6	167,6	32,5	5.070,1	5.689,9
*27Mar.	422,2	158,1	30,7	5.182,1	5.793,2
*30Abr.	386,4	166,9	32,4	5.320,7	5.906,4
*31May.	366,7	165,8	32,2	5.365,4	5.930,0
*28Jun.	319,3	166,4	32,3	5.240,8	5.758,8
*31Jul.	344,8	167,4	32,5	5.317,0	5.861,7
*30agos.	367,9	167,6	32,5	5.233,4	5.801,5
*30 Set.	350,6	169,7	32,9	5.346,9	5.900,1
*31 Oct.	347,5	170,2	33,0	5.281,8	5.832,4
*29Nov.	330,3	169,9	33,0	5.258,3	5.791,5
*30Dic.	317,8	170,4	33,1	5.354,3	5.875,5
2014					
*03Ene.	325,5	169,9	33,0	5.319,1	5.847,5
*10Ene.	327,9	169,6	32,9	5.296,6	5.827,0
*17Ene.	329,1	169,6	32,8	5.296,7	5.828,3
*24Ene.	332,5	170,7	33,1	5.244,6	5.780,9
*31 Ene.	326,9	169,7	32,9	5.190,6	5.720,1
*07 Feb.	332,4	169,7	32,9	5.188,3	5.723,3
*14Feb.	346,9	170,5	33,1	5.228,4	5.778,9
*21Feb.	348,1	170,7	33,1	5.210,4	5.762,3

Observación:

I/ Incluye Divisas - Corresponsales en el exterior a la vista y a plazo, ALADI neto, entre otros.

Fuente: Sub Gerencia General de Política Monetaria, Departamento de Economía Internacional.

*Cifras Preliminares.

Cuadro N° 51

Intereses cobrados por colocaciones de las reservas internacionales netas.
En miles de dólares.

Mes	2004	2005	2006	2007	2008	2009	2010*	2011	2012	2013	2014
Enero	261,9	1.739,3	3.458,1	5.958,2	6.664,4	2.129,8	821,6	1.597,0	1.616,2	2.116,0	1.260,4
Febrero	1.217,7	1.639,9	2.916,1	5.217,5	7.175,8	3.577,2	771,5	1.489,7	1.531,2	1.960,8	
Marzo	611,6	1.953,6	3.959,2	6.207,5	9.938,1	6.466,0	985,4	1.678,2	1.582,2	1.870,3	
Abril	176,4	1.977,4	3.564,1	6.608,6	9.201,8	3.690,8	1.010,6	1.665,0	2.214,1	1.758,3	
Mayo	936,5	2.404,9	4.099,9	7.315,0	6.343,6	2.324,4	1.665,0	1.822,7	1.696,0	2.014,6	
Junio	572,2	2.417,2	4.581,9	7.317,7	11.746,6	2.560,0	1.266,4	1.679,1	1.333,6	1.719,3	
Julio	1.856,4	2.440,2	4.844,2	7.728,3	6.679,1	1.026,1	1.372,4	1.803,5	1.541,8	2.415,9	
Agosto	2.887,8	2.820,5	4.878,5	8.053,7	6.915,7	607,5	1.764,6	1.981,1	1.881,1	1.457,0	
Setiembre	1.093,5	2.488,2	4.822,7	7.911,0	4.951,7	490,0	1.101,6	2.009,9	1.557,4	1.374,8	
Octubre	1.218,5	3.095,5	5.461,0	8.193,0	7.218,0	913,8	1.484,7	2.047,3	1.576,7	1.851,3	
Noviembre	1.749,6	3.205,1	5.326,6	7.831,8	4.004,6	898,5	1.611,1	1.787,9	1.605,3	1.530,3	
Diciembre	1.512,7	3.360,0	6.045,1	8.178,5	7.040,9	814,5	126,4	279,8	1.789,6	169,8	
Totales	14.094,9	29.541,8	53.957,4	86.520,8	87.880,1	25.498,6	13.981,4	19.841,2	19.925,2	20.238,4	1.260,4

Fuente: Gerencia de Operaciones Internacionales, Departamento de Administración de Reservas.

*Intereses devengados según balance del Banco Central a partir del 2010. Los datos anteriores al 2010 constituyen intereses efectivamente cobrados.

Cuadro N° 52

Remesas Familiares.
Ingreso de divisas.
En miles de dólares.

Año	América Latina				América del Norte		Europa					Asia		Resto	Total
	Argentina	Brasil	Chile	Otros	EE.UU.	Otros	España	Alemania	Italia	Francia	Otros	Japón	Otros	del mundo	
2011	18.029,4	4.193,9	3.561,2	3.693,2	144.032,3	1.218,8	251.176,8	2.881,8	3.088,1	776,6	5.372,1	5.853,7	948,1	5.728,4	450.554,4
Ene	1.006,3	326,7	167,2	217,5	7.226,7	33,1	13.143,5	305,2	158,8	43,9	356,2	114,2	16,9	179,5	23.295,9
Feb	511,7	254,5	178,7	315,6	6.524,0	457,7	14.029,7	108,3	158,5	25,1	95,2	967,9	18,0	383,5	24.028,3
Mar	891,1	131,4	158,1	197,9	10.218,7	63,4	14.350,2	188,6	180,7	95,6	907,7	234,6	7,8	219,8	27.845,6
Abr	1.296,6	283,8	752,5	321,0	10.015,0	37,8	22.370,1	793,7	218,3	39,5	838,1	465,5	72,7	691,1	38.195,6
May	1.321,0	624,3	709,6	205,0	8.858,7	72,0	18.932,6	134,4	324,6	51,9	229,0	92,0	534,8	267,7	32.357,6
Jun	1.548,0	553,7	245,2	192,1	13.035,2	50,8	31.071,1	248,2	309,0	71,4	549,1	681,1	26,2	667,9	49.249,1
Jul	1.171,0	302,1	215,6	238,1	17.967,4	44,4	25.875,8	232,6	280,0	110,0	252,4	1.349,0	74,0	476,4	48.588,9
Ago	1.538,0	311,5	132,1	256,7	15.766,8	56,5	27.456,0	252,2	297,8	75,1	466,8	147,4	20,5	211,1	46.988,6
Set	1.458,7	302,4	372,6	393,0	12.044,6	117,1	22.984,9	103,3	250,7	49,6	185,9	205,3	24,7	294,2	38.787,1
Oct	2.680,8	375,0	250,3	534,6	16.148,7	126,2	21.503,1	174,7	316,3	102,0	323,0	1.261,6	75,4	372,5	44.244,2
Nov	2.599,0	502,9	180,2	303,3	11.584,3	122,2	17.701,4	194,8	357,1	55,0	207,6	229,6	67,1	204,0	34.308,7
Dic	2.007,2	225,5	199,1	518,4	14.642,1	37,4	21.758,3	145,7	236,4	57,5	961,1	105,5	9,9	1.760,7	42.664,7
2012 I/	20.655,9	3.495,2	2.562,0	5.886,7	176.890,3	2.161,3	296.093,6	1.903,9	2.947,9	1.637,4	7.085,2	3.305,4	379,8	3.468,3	528.472,9
Ene	2.152,8	233,1	213,9	234,6	9.664,4	60,6	25.382,9	199,5	258,7	528,9	728,0	922,0	23,4	193,9	40.796,6
Feb	1.911,9	406,2	146,5	396,3	14.396,9	52,9	19.174,8	164,6	181,0	56,1	329,0	112,5	19,8	224,0	37.572,5
Mar	1.503,1	342,7	332,7	643,5	19.460,5	66,9	22.131,5	121,0	187,4	67,4	547,0	106,6	32,3	162,5	45.705,0
Abr	1.578,5	369,5	199,3	612,7	26.509,0	155,5	28.965,4	189,1	165,8	80,1	694,3	406,9	33,3	307,2	60.266,6
May	2.488,0	320,2	179,2	688,8	14.193,8	863,8	26.807,3	188,8	434,6	88,5	485,6	211,1	121,7	510,1	47.581,7
Jun	1.143,5	103,5	224,6	569,0	18.469,8	155,9	21.134,4	140,0	92,7	84,0	173,2	112,0	16,0	612,2	43.030,8
Jul	2.157,9	252,8	291,4	1.239,8	9.781,4	262,3	24.551,5	260,9	297,0	144,8	656,5	1.187,9	10,0	480,2	41.574,4
Ago	1.607,5	267,6	151,8	173,0	14.252,1	128,9	24.991,4	119,9	211,4	101,6	457,7	38,7	24,2	213,7	42.739,5
Sep	1.722,8	320,4	195,5	363,8	11.086,9	65,8	25.312,9	225,9	333,4	131,8	1.198,4	98,7	10,2	171,0	41.237,4
Oct	1.803,5	308,5	247,3	285,2	11.444,2	121,4	27.883,2	98,5	303,6	170,9	785,4	39,9	71,1	168,5	43.731,3
Nov	1.574,0	398,0	223,0	431,6	10.090,8	106,5	24.177,6	98,5	256,4	114,2	603,0	33,2	13,4	237,4	38.357,6
Dic	1.012,3	172,5	156,8	248,3	17.540,6	120,9	25.580,8	97,2	225,8	69,3	427,0	35,9	4,3	187,6	45.879,3
2013 I/	15.487,1	3.851,9	3.872,7	4.668,7	116.662,6	1.526,7	288.177,8	1.629,4	3.457,6	1.581,4	6.259,9	587,2	265,1	4.026,8	452.054,6
Ene	1.358,6	199,9	259,2	337,0	11.556,4	50,7	28.428,8	102,7	314,0	129,8	426,1	44,4	23,9	793,4	44.024,8
Feb	1.191,0	252,2	260,3	330,4	6.227,4	66,4	21.570,5	110,1	256,7	131,2	526,5	39,0	19,6	181,4	31.162,4
Mar	1.268,0	304,7	262,1	303,4	10.040,0	59,0	21.872,8	139,7	258,5	124,7	446,2	42,3	12,0	159,1	35.292,6
Abr	1.312,3	406,9	465,3	640,4	10.856,4	63,4	28.175,3	226,4	355,2	180,7	541,1	52,4	29,0	519,3	43.824,1
May	1.129,6	386,5	297,7	427,6	10.196,5	61,9	23.228,7	108,0	264,8	122,4	344,3	33,8	20,8	170,1	36.792,7
Jun	1.254,4	341,6	296,0	398,7	10.029,9	115,2	27.101,7	120,1	301,6	142,3	460,9	53,7	24,3	444,0	41.084,4
Jul	1.597,9	408,7	394,2	378,1	10.183,5	131,0	33.993,8	164,5	362,9	146,3	1.425,5	62,3	12,0	180,6	49.441,2
Ago	1.144,3	327,5	317,0	337,4	12.022,8	182,2	25.151,1	197,3	264,6	102,7	499,1	35,3	11,9	158,9	40.752,1
Sep	2.333,2	499,9	457,1	534,4	9.673,6	415,0	23.570,6	196,5	427,8	190,0	593,1	113,9	70,9	441,7	39.517,7
Oct	1.489,8	373,9	511,8	556,9	15.270,3	243,2	28.886,4	116,1	337,2	167,6	428,0	56,6	16,5	612,3	49.066,6
Nov	1.407,9	350,2	352,1	424,4	10.605,7	138,8	26.198,0	148,1	314,3	143,8	569,1	53,4	24,1	366,1	41.095,9

Fuente: Sub Gerencia General de Política Monetaria, Departamento de Departamento de Cuentas Externas. En base a la declaración jurada de bancos, financieras y casas de cambio.

Circular N° 207/03 de la Superintendencia de Bancos.

Nota: I/ Cifras preliminares

CUADRO N° 53

Deuda pública externa (*)

En miles de dólares.

	Saldos	Desembolsos (a)	Pagos Cap.e Int. (b)	Transf. Neta (a-b)
2011		159.889	293.008	-133.119
Ene	2.322.885	4.318	18.448	-14.130
Feb	2.311.086	9.470	33.756	-24.286
Mar	2.288.972	2.401	26.203	-23.802
Abr	2.290.564	6.166	21.631	-15.465
May	2.289.099	12.561	10.868	1.693
Jun	2.308.556	37.729	27.561	10.168
Jul	2.304.368	2.004	27.373	-25.369
Ago	2.289.292	14.042	51.613	-37.571
Set	2.283.396	13.796	16.769	-2.973
Oct	2.291.679	7.991	10.553	-2.562
Nov	2.277.569	21.075	21.617	-542
Dic	2.284.723	28.336	26.616	1.720
2012		228.978	294.726	-65.748
Ene	2.277.324	2.074	19.466	-17.392
Feb	2.272.807	1.096	32.591	-31.495
Mar	2.210.131	2.004	22.123	-20.119
Abr	2.215.553	3.694	10.614	-6.920
May	2.197.201	6.817	33.637	-26.820
Jun	2.196.757	12.151	15.413	-3.262
Jul	2.182.477	3.672	27.315	-23.643
Ago	2.182.280	16.462	39.081	-22.619
Sep	2.172.988	8.212	13.972	-5.760
Oct	2.160.904	11.585	17.269	-5.684
Nov	2.248.463	110.885	14.803	96.082
Dic	2.241.060	50.326	48.442	1.884
2013		693.629	318.580	375.049
Ene	2.692.997	500.796	30.713	470.083
Feb	2.686.382	14.369	21.764	-7.395
Mar	2.629.873	3.525	24.189	-20.664
Abr	2.641.551	4.909	16.532	-11.623
May	2.626.722	4.940	10.609	-5.669
Jun	2.623.373	5.593	25.151	-19.558
Jul**	2.612.171	7.851	34.334	-26.483
Ago**	2.596.123	5.797	22.861	-17.064
Set**	2.684.920	106.456	23.613	82.843
Oct**	2.678.416	2.199	55.070	-52.871
Nov**	2.680.612	11.069	11.382	-313
Dic**	2.677.032	26.125	42.362	-16.237
2014		63	28.629	-28.567
Ene**	2.667.150	63	28.629	-28.567

Fuente: Sub Gerencia General de Política Monetaria, Departamento de Departamento de Cuentas Externas.

(*) Desde 1995 en adelante, los datos fueron ajustados conforme con los registros del SIGADE(Sistema de Gestión y Análisis de Deuda).

(**) Cifras Preliminares.

Cuadro N° 54

Tipo de cambio nominal y real.

Año	Tipo de cambio nominal del guaraní					Inflación %						Índices de tipo de cambio real					
	Peso	Real	USD	Euro	Yen	IPC-Py	IPP-Ar	IPM-Br	IPP-USA	IPP-Z.EU	IPP-Jap	ITCER	Ar	Br	USA	UE	Jap
2011																	
Ene	1.167	2.773	4.640	6.188	56	1,50	1,10	0,79	1,00	1,30	0,60	122,22	71,90	163,55	90,49	90,64	78,49
Feb	1.142	2.749	4.586	6.252	56	1,50	0,90	1,00	1,50	0,80	0,10	120,62	69,94	161,37	89,45	90,95	76,51
Mar	1.067	2.595	4.305	6.027	53	1,70	1,00	0,62	0,70	0,80	0,60	112,92	64,94	150,70	83,14	86,89	71,86
Abr	998	2.549	4.052	5.943	49	-0,30	1,00	0,45	0,80	0,90	1,00	110,93	61,48	149,14	79,11	86,72	67,10
May	980	2.480	4.000	5.703	49	0,00	0,90	0,43	0,10	-0,20	-0,20	108,43	60,96	145,74	78,18	83,05	67,96
Jun	977	2.519	3.996	5.746	50	-0,60	0,90	-0,18	-0,30	0,00	0,00	110,29	61,66	148,66	78,33	84,18	68,88
Jul	955	2.513	3.927	5.606	49	0,00	0,90	-0,12	0,30	0,40	0,20	109,44	60,82	148,12	77,21	82,45	68,47
Ago*	935	2.438	3.889	5.563	51	1,00	0,90	0,44	0,10	-0,20	-0,20	106,19	59,49	142,87	75,79	80,85	69,33
Set*	956	2.215	4.018	5.469	53	0,20	0,90	0,65	0,80	0,30	-0,10	100,40	61,28	130,39	78,76	79,57	71,86
Oct*	990	2.347	4.176	5.718	55	-0,80	0,90	0,53	-0,30	0,10	-0,80	107,04	64,53	140,05	82,27	83,94	74,62
Nov*	1.017	2.430	4.326	5.874	56	-0,10	0,90	0,50	0,30	0,30	0,00	111,19	66,94	145,83	85,57	86,57	76,48
Dic*	1.036	2.427	4.440	5.852	57	0,80	0,90	-0,12	0,20	-0,20	0,00	110,68	68,29	144,36	87,30	85,39	77,55
2012																	
Ene*	1.069	2.569	4.614	5.944	60	1,10	0,90	0,25	0,10	0,90	-0,10	115,32	70,31	151,50	89,82	86,58	80,42
Feb*	1.023	2.580	4.444	5.868	57	1,50	1,00	-0,06	0,30	0,60	0,20	112,96	66,95	149,81	85,49	84,71	75,28
Mar*	987	2.396	4.294	5.668	52	0,50	1,00	0,43	0,10	0,50	0,50	106,19	64,92	139,02	82,28	81,82	69,08
Abr*	981	2.328	4.309	5.676	51	-0,20	1,00	0,85	-0,20	0,00	-0,20	105,04	65,28	136,49	82,56	82,09	67,83
May*	987	2.216	4.387	5.620	55	0,40	1,00	1,02	-0,60	-0,50	-0,40	102,29	66,08	130,77	83,22	80,56	72,62
Jun*	1.011	2.217	4.538	5.683	57	-0,40	1,00	0,66	0,10	-0,50	-0,60	103,98	68,63	132,18	86,52	81,37	75,17
Jul*	976	2.189	4.437	5.456	56	0,10	1,00	1,34	0,40	0,30	-0,50	102,79	66,87	132,11	84,84	78,29	73,23
Ago*	959	2.177	4.416	5.470	56	-0,20	1,00	1,43	1,00	0,90	0,20	103,69	66,50	133,55	85,47	79,35	73,52
Set*	948	2.182	4.425	5.690	57	0,20	1,00	0,97	1,00	0,20	0,30	105,03	66,27	134,91	86,31	82,54	74,24
Oct*	944	2.192	4.455	5.780	56	-0,20	0,90	0,02	-0,20	0,00	-0,40	105,89	66,67	135,84	86,91	84,01	73,94
Nov*	931	2.163	4.460	5.722	55	0,60	1,00	-0,03	-0,40	-0,20	-0,10	104,00	66,02	133,16	86,14	82,52	71,66
Dic*	881	2.058	4.289	5.614	52	0,70	1,00	0,68	-0,30	-0,20	0,40	99,21	62,66	126,68	82,01	80,24	66,79
2013																	
Ene*	849	2.061	4.188	5.562	47	1,20	1,00	0,34	0,10	0,40	0,20	97,66	60,25	125,77	79,21	78,86	60,52
Feb*	804	2.040	4.025	5.381	43	-0,80	1,00	0,29	0,20	0,20	0,50	96,62	58,14	125,87	76,89	77,06	56,23
Mar*	788	2.024	4.002	5.194	42	-0,10	0,90	0,21	-0,10	-0,20	0,10	95,65	57,52	125,25	76,45	74,31	55,00
Abr*	796	2.047	4.096	5.577	42	0,20	0,90	0,15	0,00	-0,60	0,40	97,48	58,50	126,61	78,10	79,16	54,82
May*	802	2.066	4.197	5.453	42	-0,30	1,20	0,00	-0,10	-0,30	0,10	98,46	59,85	128,19	80,19	77,39	54,59
Jun*	827	2.029	4.404	5.806	45	0,50	1,20	0,75	0,50	0,00	0,00	99,22	62,15	126,22	84,15	81,99	58,93
Jul*	822	1.986	4.465	5.834	45	0,50	1,10	0,26	0,30	0,20	0,60	97,82	62,13	123,24	85,13	82,14	58,42
Ago*	794	1.893	4.430	5.893	45	0,60	1,10	0,15	-0,10	0,00	0,20	94,24	60,30	116,95	83,87	82,47	58,79
Set*	768	1.959	4.446	6.014	45	0,30	2,30	1,50	0,10	0,20	0,20	97,08	59,51	122,45	84,02	84,08	58,65
Oct*	761	2.032	4.445	6.062	45	0,80	1,10	0,86	0,20	-0,50	-0,10	99,19	59,14	127,09	83,49	83,66	58,47
Nov*	721	1.899	4.426	6.063	44	0,70	1,20	0,29	0,00	-0,10	0,00	93,95	56,34	118,29	82,56	83,01	56,57
Dic*	693	1.919	4.524	6.251	43	0,10	1,50	0,60	0,10	0,20	0,30	95,13	54,91	120,15	84,39	85,68	55,17
2014																	
Ene*	579	1.918	4.635	6.264	45	1,40	4,90	0,50	0,20	0,20	0,10	97,65	47,44	119,02	85,44	84,83	57,37

Fuente: Tipo de cambio nominal: Reuters.

Inflación: Reuters.

A partir de marzo 2004 informe proveído por el Departamento de Operaciones de Mercado Abierto.

*Cifras preliminares.

Abreviaturas:

ITCER: Tipo de cambio efectivo real que incluye Argentina, Brasil, USA, Zona Euro y Japón.

ITCRB-Ar: Tipo de cambio real bilateral respecto al peso argentino.

ITCRB-Br: Tipo de cambio real bilateral respecto al real brasileño.

ITCRB-USD: Tipo de cambio real bilateral respecto al USD.

ITCRB-EU: Tipo de cambio real bilateral respecto a la Zona Euro.

ITCRB-Jap: Tipo de cambio real bilateral respecto al yen japonés.

Cuadro N° 55

Compra / Venta de divisas en el mercado cambiario local.
En miles de dólares.

Año	Compra			Venta		
	Bancos comerciales	Casas de cambios y financieras	Total	Bancos comerciales	Casas de cambios y financieras	Total
2010						
1er. trim.	4.202.885	2.142.751	6.345.635	4.207.782	2.201.833	6.409.615
2do. trim.	4.686.925	2.054.652	6.741.577	4.698.067	2.113.698	6.811.765
3er. trim.	5.209.121	2.607.222	7.816.342	5.225.443	2.704.918	7.930.360
4to. trim.	5.262.973	2.346.964	7.609.938	5.323.819	2.430.608	7.754.427
2011						
1er. trim.	4.781.045	1.806.581	6.587.626	4.849.027	1.835.726	6.684.753
2do. trim.	5.770.099	1.994.179	7.764.278	5.728.076	2.060.251	7.788.327
3er. trim.	6.001.983	2.097.924	8.099.907	6.070.196	2.122.607	8.192.804
4to. trim.	5.662.817	2.116.670	7.779.487	5.700.069	2.159.929	7.859.998
2012						
1er. trim.	5.667.728	3.219.978	8.887.706	5.773.658	3.344.736	9.118.394
2do. trim.	4.452.997	2.948.917	7.401.915	4.525.260	3.066.638	7.591.898
3er. trim.	4.500.053	3.268.387	7.768.440	4.607.040	3.406.124	8.013.164
4to. trim.	5.166.868	2.751.151	7.918.019	5.306.121	3.144.025	8.450.146
2013						
1er. trim.	4.823.647	2.266.777	7.090.424	4.909.795	2.375.139	7.284.934
2do. trim.	5.051.927	2.051.583	7.103.510	5.040.872	2.195.950	7.236.822
3er. trim.	4.769.845	2.595.778	7.365.623	4.891.593	2.705.380	7.596.973
4to. trim.	5.034.374	2.469.971	7.504.345	5.196.162	2.511.750	7.707.912
2014						
1er. trim.	1.660.259	909.225	2.569.484	1.771.326	825.957	2.597.283
Ene	1.660.259	909.225	2.569.484	1.771.326	825.957	2.597.283
Spot y Efectivo	945.852	242.091	1.187.943	944.508	233.336	1.177.844
Arbitraje	611.057	437.313	1.048.370	611.477	362.123	973.600
Operación Nominal	16.475	81.803	98.278	23.869	82.233	106.102
Forward	26.921	0	26.921	132.471	0	132.471
Canje	59.953	148.018	207.971	59.001	148.265	207.266

Fuente: Informaciones del Sistema Financiero obtenidas a través del Servicio Electrónico DATATEC.

Informaciones elaboradas desde el 2003 por la Gerencia de Mercados (GM)

Ref. Reportes diarios proporcionados bajo declaración jurada por Bancos, Casas de Cambios y Financieras, en cumplimiento de la Circular N° 269 de fecha 22-agosto-2005 emitida por la Superintendencia de Bancos (SIB).-

Definiciones:

Spot y Efectivo: Compra o Venta de USD (Dólar Americano) por PYG (Guaraníes) que se realiza al contado, generalmente con fecha de liquidación de hasta 72 horas

Arbitraje: Compra o Venta de una Divisa (diferente al PYG) por USD

Operación Nominal: Compra o Venta de una divisa (distinta al USD) a cambio de PYG

Forward: Compra o Venta de una moneda extranjera por PYG en una fecha futura específica (plazo) y a un precio pactado al momento de la negociación

Canje: Intercambio de un instrumento de pago, generalmente en USD. Por ejemplo, Efectivo por Cheque, Transferencia por Cheque, etc