



INFORME ECONÓMICO

AGOSTO
2014

REPUBLICA DEL PARAGUAY



CINCO MIL GUARANIES

PALACIO DE LOS LÓPEZ

PO SU GUARANI

Banco Central del Paraguay
Federación Rusa y Cabo 1° Feliciano Marecos
www.bcp.gov.py - webmaster@bcp.gov.py
Asunción - Paraguay

ÍNDICE

	Página
Resumen ejecutivo	<i>i</i>
I. Nivel de Precios	1
A. Índice de Precios al Consumidor (IPC)	1
B. Principales Aspectos de la Inflación	2
C. Inflación de Bienes, Servicios y Renta	3
D. Inflación Subyacente	4
E. Inflación en Bienes Nacionales e Importados	6
F. Inflación en Bienes Transables y No Transables	6
G. Índice de Precios del Productor (IPP)	7
II. Política Monetaria y Financiera	9
A. Aspectos Monetarios y Cambiarios	9
A.1. Política Monetaria	9
A.2. Política Cambiaria	17
A.3. Evolución de los Instrumentos de Regulación Monetaria	18
A.4. Evolución de los Agregados Monetarios	20
A.5. Crédito Neto al Sector Público no Financiero	24
A.6. Crédito Neto al Sistema Bancario	25
B. Situación Fiscal	26
B.1. Resultado Fiscal	26
B.1.1. Ingresos	27
B.1.2. Gastos	29
B.1.3. Financiamiento del Déficit	30
B.2. Resultado Primario	33
B.3. Depósitos del sector público en el BCP	34
C. Análisis del Sistema Bancario y Financiero	35
C.1. Análisis del Sistema Bancario	35
C.1.1. Cuentas Activas	35
C.1.2. Cuentas Pasivas	36
C.1.3. Depósitos del Sector Privado en el Sistema Bancario y Créditos del Sistema Bancario al Sector Privado	37
C.1.4. Fuentes y Usos de Fondos del Sistema Bancario	40
C.2. Análisis de las Empresas Financieras	45
C.2.1. Cuentas Activas	45
C.2.2. Cuentas Pasivas	45
C.2.3. Depósitos y Créditos de las Empresas Financieras al Sector Privado	46
C.2.4. Fuentes y Usos de Fondos de Empresas Financieras	47
C.3. Préstamos del Banco Central del Paraguay a Bancos y Empresas Financieras	49
C.4. Operaciones Bursátiles	49
C.4.1. Instrumentos Financieros Transados	49
C.4.2. Los Mercados: Primario y Secundario	50

III. Nivel de Actividad Económica	52
A. Indicador Mensual de la Actividad Económica del Paraguay	52
A.1. Comportamiento del IMAEP al mes de Julio de 2014	52
IV. Sector Externo	55
A. Aspectos Financieros Internacionales	55
A.1. Reservas Monetarias Internacionales	55
A.2. Tipo de Cambio	56
A.2.1. Tipo de Cambio Nominal ₡/USD	56
A.2.2. Tipo de Cambio real bilateral	56
A.3. Ingreso de Divisas de las Entidades Binacionales	57
B. Comercio Exterior	58
B.1. Exportaciones e Importaciones	58
B.1.1. Exportaciones	58
B.1.2. Importaciones	62
C. Términos de intercambio	67
D. Deuda Pública Financiera Externa registrada en SIGADE (Sistema de Gestión y Análisis de Deuda Externa)	68
E. Anexos	69
Estimador Cifra de Negocios al mes de Julio de 2014	70

Gráficos	Página
-----------------	---------------

Nivel de Precios

Gráfico N° 1: Inflación Interanual	1
Gráfico N° 2: Inflación Subyacente vs. IPC	5
Gráfico N° 3: Índice de Precios de Bienes Nacionales e Importados	6
Gráfico N° 4: Índice de Precios de Transables, No Transables e IPC	7

Política Monetaria y Financiera

Gráfico N° 5: Tasas Referenciales de Rendimientos de los IRM	11
Gráfico N° 6: Reservas Internacionales Netas	12
Gráfico N° 7: Compra Neta Mensual de divisas del BCP a Bancos Comerciales	17
Gráfico N° 8: Índice Tipo de Cambio Real Efectivo y Tipo de Cambio Nominal	18
Gráfico N° 9: Instrumentos de Regulación Monetaria	18
Gráfico N° 10: Monto adjudicado de IRM	19
Gráfico N° 11: Gasto Total de los Instrumentos de Política Monetaria	20
Gráfico N° 12: Billetes y Monedas en Circulación	20
Gráfico N° 13: Evolución del Agregado Monetario Amplio (M3)	23
Gráfico N° 14: Preferencia por Liquidez del Público	23
Gráfico N° 15: Depósitos en MN del Sector Público en el BCP	24
Gráfico N° 16: Depósitos de Encaje y en Cta. Cte. del Sistema Bancario en el BCP	25
Gráfico N° 17: Evolución de los Ingresos y Gastos	26
Gráfico N° 18: Ingresos Tributarios	28
Gráfico N° 19: Composición de los Ingresos Tributarios	28
Gráfico N° 20: Composición de los Gastos	29
Gráfico N° 21: Déficit/Superávit	31
Gráfico N° 22: Resultado Primario de la Administración Central	33
Gráfico N° 23: Saldo de depósitos del Sector Público no Financiero en el BCP	35
Gráfico N° 24: Depósitos del Sector Privado en el Sistema Bancario	38
Gráfico N° 25: Estructura de los Depósitos del Sector Privado en el Sistema Bancario	38
Gráfico N° 26: Crédito del Sistema Bancario al Sector Privado	39
Gráfico N° 27: Dolarización del Sistema Bancario. Depósitos, Créditos y Morosidad	40

Sector Real

Gráfico N° 28: Indicador Mensual de la Actividad Económica del Paraguay	53
Gráfico N° 29: Indicador Mensual de la Actividad Económica del Paraguay	54

Sector Externo

Gráfico N° 30: Reservas Internacionales Netas	55
Gráfico N° 31: Evolución de Índices del Tipo de Cambio Real	57
Gráfico N° 32: Principales Productos de Exportación	59
Gráfico N° 33: Exportaciones por Niveles de Procesamiento	60
Gráfico N° 34: Exportación de Soja y Derivados por Empresas de Inversión Nac. y Ext.	60
Gráfico N° 35: Exportaciones de Principales Productos bajo el Régimen de Maquila	62
Gráfico N° 36: Importaciones Totales, Régimen de Turismo y Consumo Interno	63
Gráfico N° 37: Importaciones por Principales Países	63
Gráfico N° 38: Importaciones desde China Continental	65
Gráfico N° 39: Evolución Mensual del Término de Intercambio	68

Tablas

Página

Nivel de Precios

Tabla N° 1: Inflación de Bienes, Servicios y Renta	4
Tabla N° 2: Tasa de Inflación Subyacente	5
Tabla N° 3: Variación del IPP	8

Política Monetaria y Financiera

Tabla N° 4: Expansión y Contracción de los Billetes y Monedas en Circulación	21
Tabla N° 5: Variación de los Agregados Monetarios	22
Tabla N° 6: Ingresos Tributarios de la Administración Central	27
Tabla N° 7: Gastos Corrientes de la Administración Central	30
Tabla N° 8: Fuentes de Financiamiento	31
Tabla N° 9: Ejecución Presupuestaria del Gobierno Central	32
Tabla N° 10: Cuentas del Activo del Sistema Bancario	36
Tabla N° 11: Cuentas del Pasivo del Sistema Bancario	37
Tabla N° 12: Fuentes y Usos de Fondos del Sistema Bancario (mensual)	41
Tabla N° 13: Fuentes y Usos de Fondos del Sistema Bancario (interanual)	42
Tabla N° 14: Cuentas del Activo del Sector Empresas Financieras	45
Tabla N° 15: Cuentas del Pasivo del Sector Empresas Financieras	46
Tabla N° 16: Fuentes y Usos de Fondos de Empresas Financieras. (mensual)	48
Tabla N° 17: Fuentes y Usos de Fondos del Sistema Bancario. (interanual)	49
Tabla N° 18: Instrumentos Financieros Transados en la BVPASA	50
Tabla N° 19: Volumen Negociado por el Mercado en la BVPASA	51

Sector Externo

Tabla N° 20: Variación de las RIN	56
Tabla N° 21: Balanza Comercial	58
Tabla N° 22: Exportaciones Acumuladas de Principales Productos	59
Tabla N° 23: Exportaciones de Carnes	61
Tabla N° 24: Importaciones desde China Continental	64
Tabla N° 25: Importaciones por Tipo de Bienes	66

RESUMEN EJECUTIVO INFORME ECONÓMICO AGOSTO 2014

I. Nivel de Precios.

La inflación del mes de agosto del año 2014, medida por la variación del Índice de Precios al Consumidor (IPC), fue del -0,4%, menor a la tasa del 0,6% observada en el mismo mes del año anterior. Con este resultado, la inflación acumulada en el año asciende al 2,5%, por encima del 1,8% verificado en el mismo periodo del año anterior. La inflación interanual, por su parte, fue del 4,4%, resultado menor al 5,5% observado en el mes de julio del corriente año, y por encima de la tasa del 3,1% registrada en el mes de agosto del año pasado.

Por otro lado, se señala que la inflación núcleo¹, en términos mensuales, se situó en un nivel superior al de la inflación total (en 0,1%). Así, la inflación interanual medida por este indicador, alcanzó una tasa del 3,6%, levemente menor a la tasa del 3,7% verificada en el mes de julio del corriente año, pero por encima de la tasa del 2,5% registrada en el mes de agosto del año 2013.

En la inflación de agosto, se destaca las disminuciones de precios observadas en algunos componentes

de la agrupación alimentación, así como también de la agrupación transporte, principalmente bienes duraderos.

II. Política Monetaria y Financiera

La tasa media de rendimiento de los Instrumentos de Regulación Monetaria (sin incluir la tasa de la ventanilla permanente de depósito a 1 día), al mes de agosto se ubicó en 6,1%. En este mes, los cinco plazos establecidos tuvieron colocaciones, siendo las de mayor actividad: corto-mediano plazo (60 a 90 días) que fue de 33,3%, mediano plazo (120 a 180 días) fue 25,0%, corto plazo (7 a 45 días) y mediano largo plazo (245 a 365 días) con 16,7% y la menor fue la de largo plazo (546 a 728 días) (8,3%).

En el mes de referencia, el saldo de los IRM fue de **₡ 8.290.181 millones, representando una variación mensual e interanual de 6,4% y 5,5%, respectivamente.** A partir del año 2013 se agregaron a las Letras de Regulación Monetaria (LRM), la Facilidad de Depósito a 1 día o Depósito Overnight. El stock alcanzado representó aproximadamente el 5,8% del PIB. La tasa de rendimiento promedio ponderado de las LRM del mes fue de 6,1%, superior al 5,5% de agosto del año pasado. La tasa de rendimiento de la Facilidad de Depósitos diaria no registró variación al mes de agosto con lo que la

¹ La inflación núcleo es el promedio aritmético de los siguientes indicadores de inflación subyacente: inflación núcleo media truncada (suavizada), inflación núcleo media truncada (no suavizada), inflación núcleo por exclusión e inflación núcleo doble ponderación.

tasa promedio ponderado de este instrumento continúa estable en 5,75%.

Las colocaciones en el mes de agosto ascendieron a ₡ 600.000 millones, realizándose subastas mensuales para dichos instrumentos. El 16,7% del total colocado en el mes correspondió a títulos cuyos vencimientos es de 7 a 45 días, el 58,3% a títulos cuyos vencimientos van de 60 a 180 días y el 25,0% a títulos de 245 a 728 días. En agosto de 2014, el plazo promedio de las colocaciones fue de 212 días, superior al registrado en el mismo mes del año anterior que fue de 144,4 días. La estructura del total de las colocaciones de los IRM fue la siguiente: de 245 a 365 días (mediano-largo plazo) con el 37,8%, de 120 a 180 días (mediano plazo) con el 28,7%, de 546 a 728 días (largo plazo) con el 20,4%, y los otros plazos con el 13,1%.

Durante el presente mes, el BCP realizó operaciones en el mercado cambiario con una compra neta de USD 40 mil a los bancos comerciales. El total de ventas netas acumulado del año 2014 asciende a 304,6 millones de dólares americanos.

El M0 tuvo una variación interanual de 7,7%, mientras que en el mismo mes del 2013 fue del 15,9%. La variación mensual fue del 1,3%, mientras que en agosto del 2013, fue del -0,1%. La variación interanual promedio² del M0 en el mes de agosto del presente año fue del 6,2%, inferior a la tasa del 17,1% registrada en el mismo

mes del año anterior. Asimismo, la variación interanual del promedio móvil de los últimos 12 meses del M0 fue de 10,2% inferior al mes anterior (10,8%).

Los factores de expansión³ mensual del M0 en agosto fueron los Activos Externos Netos (AEN) (50,8% del M0) y el Crédito Neto al Sistema Bancario (2,4% del M0), mientras que entre los factores que tuvieron un comportamiento contractivo se destacan como los de mayor incidencia el Crédito Neto al Sector Público (45,9% del M0) y los Instrumentos de Regulación Monetarias (IRM) (6,1% del M0), en el cual se incluyen las Letras de Regulación Monetaria y la Facilidad de Depósitos de 1 día. En términos interanuales, el factor principal de expansión del M0 fue el AEN (83,7% del M0), mientras que el de mayor efecto contractivo fueron el Crédito Neto al Sector Público (92,7% del M0) y el Crédito Neto al Sistema Bancario (33,3% del M0).

El saldo de Activos del Sistema Bancario a agosto del 2014, fue de ₡ 82,5 billones, que reflejó un porcentaje superior con relación al mes de julio. Con respecto al mismo mes del año anterior, esta cuenta registró un crecimiento de ₡ 13,3 billones (19,2%).

El saldo total de Pasivos del Sistema Bancario, se ubicó en ₡ 73,5 billones, cifra que representó un 0,3% de incremento mensual. Al compararlo con el mismo mes del año anterior, esta

² El M0 promedio se calcula en base al M0 diario.

³ Los elementos de expansión y contracción de la liquidez primaria son calculados bajo un mismo tipo de cambio de manera a eliminar el efecto cambiario.

cuenta reflejó una variación positiva de G 11,7 billones (19,0%).

Los depósitos totales del sector privado alcanzaron un nivel de G 49,3 billones, denotando un aumento mensual de 0,8%. En términos interanuales, el nivel alcanzado representó un incremento de 17,4%. Por su parte, las Obligaciones con el Sector Público obtuvieron un nivel de G 8,9 billones, indicando un valor mensual mayor en 2,7%. Interanualmente constituyó un alza de 25,7%.

La composición estructural de los depósitos del sector privado, en el mes de agosto de 2014, indica que el 48,1% corresponde a Moneda Extranjera (ME), ratio superior al 45,9%, registrado en agosto 2013.

Asimismo, los préstamos al sector privado alcanzaron un nivel de G 47,3 billones, que representó un incremento en término mensual de 1,8% y un aumento en término interanual de 18,9%.

III. Política Fiscal.

De acuerdo a datos preliminares suministrados por el Ministerio de Hacienda, la ejecución presupuestaria del Gobierno Central durante el mes de agosto de 2014, sobre la base de lo contabilizado recaudado/obligado, presentó un déficit de G 483.761 millones. En consecuencia, el déficit acumulado para el presente año es de G 493.746 millones. Los resultados fiscales a agosto de los últimos años, registraron superávit de G 492.895

millones en el año 2012 y déficit de G 317.464 millones en el año 2013.

Los depósitos del SPNF a agosto de 2014, reflejaron un incremento de G 3.452,2 mil millones (52,8%) con relación al mes anterior, siendo el saldo de estos depósitos de G 9.984,8 mil millones. Esta cifra es mayor en 35,2% al registrado en el mes de agosto de 2013. De estos depósitos G 4.726,8 mil millones corresponden a MN y G 5.257,9 mil millones a ME.

El saldo de los depósitos del Gobierno Central fue de G 3.441,2 mil millones, de los cuales G 1.700,6 mil millones corresponden a MN y G 5.257,9 mil millones a ME. Del mismo modo, el monto de los depósitos de la Caja Fiscal y de las Empresas Públicas a este mes registró un saldo de G 3.025,6 mil millones y G 0,5 mil millones en MN respectivamente.

IV. Sector Real

Al mes de julio, el sector real presenta un crecimiento inferior al mes anterior, explicado principalmente por el debilitamiento de algunos sectores puntuales dentro de la industria además de la ganadería. El Indicador Mensual de la Actividad Económica del Paraguay (IMAEP) registró un crecimiento acumulado de 3,3%; levemente por debajo de la tasa observada el mes anterior; en tanto que la variación interanual se ubicó en 1,8%. Por otra parte, el indicador más desagregado (IMAEP sin agricultura y sin binacionales) presentó un importante incremento del 5,6% en términos acumulados. Se destaca

el desempeño de las construcciones y la mayoría de las ramas del sector servicios, especialmente el sector gobierno general.

El comportamiento de las ventas del mes de julio de 2014, conforme al Estimador Cifras de Negocios (ECN), registró una tasa de variación interanual de -0,4%, ubicándose por debajo de la tasa del 8% observada en el mismo mes del año 2013. Con este resultado el ECN acumula en lo que va del presente año una tasa de crecimiento de 1,1%.

Por otra parte, y respecto a la evolución promedio de los últimos doce meses, el ECN presentó un crecimiento interanual de 0,4% en el mes de julio de 2014. Este crecimiento fue inferior al 5,7% registrado en el mes de julio de 2013, y al 1% observado en el mes de junio de 2014.

V. Sector Externo

A fines de agosto de 2014, las Reservas Monetarias Internacionales Netas (RMIN), ascienden a USD 7.246,6 millones, superior en USD 972 millones en comparación al mes anterior.

El valor de la moneda doméstica no experimentó variación alguna con respecto al dólar norteamericano, cotizando durante el mes en análisis en un nivel promedio de G/USD 4.268. Con este resultado, el guaraní presentó en términos interanuales y acumulados una apreciación de 3,7 % y 5,7%, respectivamente.

Desde el punto de vista del comportamiento interanual del tipo de cambio real, en el mes de agosto, el Guaraní experimentó una apreciación de 4,4% con relación a la canasta de monedas. Con relación al Real brasileño, se registró una depreciación interanual del 1,2%. Asimismo, con respecto al Peso Argentino y al Dólar Americano el Guaraní ha experimentado una apreciación interanual del 20,7% y 5,9%, respectivamente.

El ingreso efectivo total de divisas de los entes binacionales ascendió aproximadamente a USD 30,3 millones, los cuales corresponden en su totalidad a Regalías (Royalties) y Compensación por Cesión de Energía de la Itaipú Binacional.

El comercio de mercancías registró un saldo superavitario de USD 1.662,2 millones, 5,3% inferior al superávit observado en el mismo periodo del año anterior.

El valor de las exportaciones registradas totalizaron USD 7.065,7 millones, 2,7% superior al monto registrado en el mismo periodo del año anterior debido al incremento del 0,4% en las cantidades y del 2,2% en los precios.

Las importaciones registradas totalizaron USD 7.330,6 millones, lo que significó una disminución del 1,9% respecto al total informado en el mismo periodo del año anterior cuando alcanzó USD 7.470,6 millones.

El saldo de la deuda pública externa del Paraguay al 31 de agosto de 2014, asciende a USD 3.658,3 millones. Se observa un aumento de 37,4% con respecto al saldo de julio de 2014 y de 40,1% con respecto al mismo mes del año anterior.

I. NIVEL DE PRECIOS.

A. Índice de Precios al Consumidor (IPC).

La inflación del mes de agosto del año 2014, medida por la variación del Índice de Precios al Consumidor (IPC), fue del **-0,4%**, menor a la tasa del **0,6%** observada en el mismo mes del año anterior. Con este resultado, la inflación acumulada en el año asciende al **2,5%**, por encima del **1,8%** verificado en el mismo periodo en el año anterior. La inflación interanual, por su parte, fue del **4,4%**, resultado menor al **5,5%** observado en el mes de julio del corriente año, y por encima de la tasa del **3,1%** registrada en el mes de agosto del año pasado.

Gráfico N° 1: Índice de Precios al Consumidor.
Tasa Interanual 2010 al 2014.

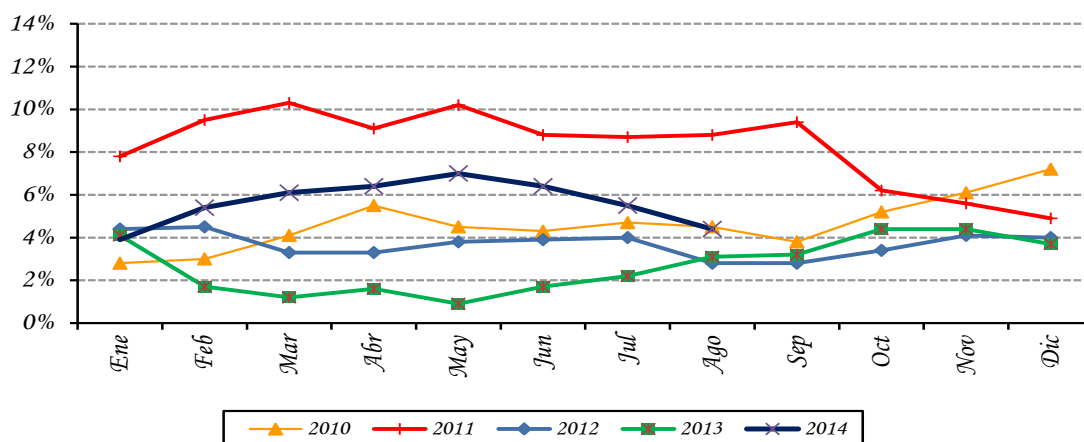

Fuente: Departamento de Cuentas Nacionales y Mercado Interno, Sub Gerencia General de Política Monetaria.

Por otro lado, se señala que la inflación núcleo¹ se situó en un nivel superior al de la inflación total mensual (en **0,1%**). Así, la inflación interanual medida por este indicador, alcanzó una tasa del **3,6%**, un poco menor a la tasa del **3,7%** verificado en el mes de julio del corriente año, pero por encima de la tasa del **2,5%** verificada en el mes de agosto del año 2013.

¹ La inflación núcleo es el promedio aritmético de los siguientes indicadores de inflación subyacente: inflación núcleo media truncada (suavizada), inflación núcleo media truncada (no suavizada), inflación núcleo por exclusión e inflación núcleo doble ponderación.

B. Principales Aspectos de la Inflación.

En la inflación de agosto del año 2014 se destaca las disminuciones de precios verificadas en algunos componentes de la agrupación alimentación, así como también de la agrupación transporte, principalmente bienes duraderos.

Dentro de alimentación han registrado tenues bajas de precios los cereales, principalmente harina de trigo y de maíz. En línea con este comportamiento de los cereales, se menciona que a nivel internacional, según informes de la FAO², la brusca caída acusada recientemente por los precios de los cereales, especialmente las reducciones de los precios internacionales del maíz y del trigo, está asociado a las excelentes perspectivas de producción de los principales países exportadores, por lo que se prevé abundantes suministros exportables en la campaña de comercialización de 2014/15.

Asimismo, se subrayan las pequeñas reducciones de precios registradas en algunos productos lácteos como leche en polvo instantánea y quesos.

Igualmente, se destaca la leve disminución del precio del azúcar en el mercado doméstico. Con respecto a este rubro, en los últimos tres meses, en base al informe de la FAO, los precios internacionales de este producto han acusado cierta volatilidad y no han mostrado una clara tendencia por la incertidumbre respecto a la producción azucarera del Brasil, que es el mayor productor y exportador mundial.

Por otro lado, los rubros alimenticios también verificaron incrementos de precios como los registrados en la carne vacuna. En tal sentido, a pesar de la suspensión para exportar de algunos frigoríficos por parte de Rusia, referentes del sector mantienen un optimismo con relación al escenario internacional. Mencionan que éste último podría presentarse más positivo para los países exportadores, previéndose una mayor y sostenida demanda en la segunda mitad de año, situación que conduciría a una mejora de los precios de consumo durante el período señalado. Además, sostienen que el mercado global será propicio durante el tercer trimestre del 2014 una vez que la oferta actual merme con las lluvias previstas en Australia, EE.UU. y Brasil, y con el aumento de las importaciones de Indonesia y China para finales de año.

Referentes del sector mencionan que el desafío del sector cárnico es incrementar las exportaciones de carne premium enfriada y acceder a la mejora de precios que permite este tipo de producto.

Cabe mencionar, que ya se iniciaron las tareas para la rehabilitación de los mercados de la Unión Europea y Venezuela.

² La Organización de las Naciones Unidas para la Alimentación y la Agricultura (FAO).

Paralelamente, se registraron aumentos de precios de productos sustitutos de la carne vacuna, como las verificadas en menudencias vacunas, embutidos, carne de ave, pescado y cerdo.

Con relación a la carne porcina, referentes del área mencionan que la misma ha tenido una mejora importante de su cotización a nivel internacional. La producción nacional tiene como destino principal el mercado de Rusia, aunque asimismo, países como Ucrania, Ecuador, Colombia y Perú tienen habilitados sus mercados para la carne porcina de Paraguay. Además, el crecimiento del rubro a nivel nacional facilitó una mayor oferta de animales de alta calidad al mercado, favoreciendo la instalación de industrias productoras de balanceados y procesadoras de carne de cerdo, estos últimos para la elaboración de embutidos y derivados.

Con respecto a los combustibles derivados del crudo, se destacan los incrementos de precios registrados en aceite lubricante, así como en el gas licuado de uso doméstico, mientras que en la agrupación Comunicación las subas más significativas se registraron en servicio postal y servicios de cabinas o locutorios.

Por su parte, en los servicios se destaca los incrementos de precios experimentados por el alquiler de vivienda, mantenimiento de vehículos, pasaje aéreo, peluquería y servicio de lunch, entre otros. Así también, en la agrupación Gastos en Salud se observaron alzas de precios en los servicios de atención médica, atención odontológica, servicios de salud (ecografía, tomografía) y en los productos farmacéuticos.

Finalmente, y como consecuencia de la depreciación de la moneda norteamericana, los bienes duraderos de la canasta observaron disminuciones de precios, destacándose principalmente los registrados en vehículos y motos, así como también en algunos electrodomésticos.

C. Inflación de Bienes, Servicios y Renta.

La inflación de los Bienes fue del **-0,8%**, inferior a la tasa del **0,9%** observada en el mismo mes del año anterior. Así, la inflación acumulada en el año asciende al **0,8%**, menor a la tasa del **1,6%** verificada en el mismo periodo del año anterior. Con este resultado, la inflación interanual medida por este indicador asciende al **3,2%**, por debajo de la tasa del **5%** registrada en el mes anterior, pero superior a la tasa del **3,1%** registrada en el mes de agosto del 2013.

Tabla N° 1: Inflación de Bienes, Servicios y Renta.
En Porcentajes.

AGRUPACIÓN	Agosto 2013			Agosto 2014		
	Tasa de Inflación			Tasa de Inflación		
	Mens.	Acum.	Inter.	Mens.	Acum.	Inter.
Bienes Alimenticios	1,5	2,6	4,9	-1,4	1,1	5,1
Bienes Alimenticios (sin frutas y verduras)	0,1	1,4	3,8	0,1	2,0	7,2
Otros Bienes	0,2	0,6	1,3	-0,1	0,6	1,1
Total Bienes	0,9	1,6	3,1	-0,8	0,8	3,2
Servicios	0,2	1,7	2,7	0,3	5,2	6,5
Renta	0,0	7,0	8,0	1,0	7,2	8,4
Total Servicios y Renta	0,1	2,1	3,0	0,3	5,4	6,6
IPC	0,6	1,8	3,1	-0,4	2,5	4,4

Fuente: Departamento de Cuentas Nacionales y Mercado Interno, Sub Gerencia General de Política Monetaria.

En cuanto a la agrupación Servicios y Renta, la inflación mensual se ubicó en **0,3%**, superior al **0,1%** registrada en el mes de agosto del 2013. Con este resultado, la inflación acumulada del año fue del **5,4%**, superior a la tasa del **2,1%** registrada en el mismo periodo durante el año 2013. Por su parte, la inflación interanual fue del **6,6%**, mayor al **6,5%** observada en el mes anterior, y también superior a la tasa del **3%** verificado en el mes de agosto del año pasado.

D. Inflación Subyacente.

La **inflación subyacente**³ durante el mes de agosto de 2014 fue del **0,1%**, siendo este resultado superior a la tasa del **-0,4%** observada en la inflación total. A su vez, la **inflación subyacente(XI)**, que además de excluir a las frutas y verduras no incorpora los servicios tarifados y combustibles, presentó una tasa del **0,1%**.

³ Excluye de la canasta del IPC las frutas y verduras.

Gráfico N° 2: Inflación Subyacente vs. IPC.
Tasa Interanual 2005 al 2014

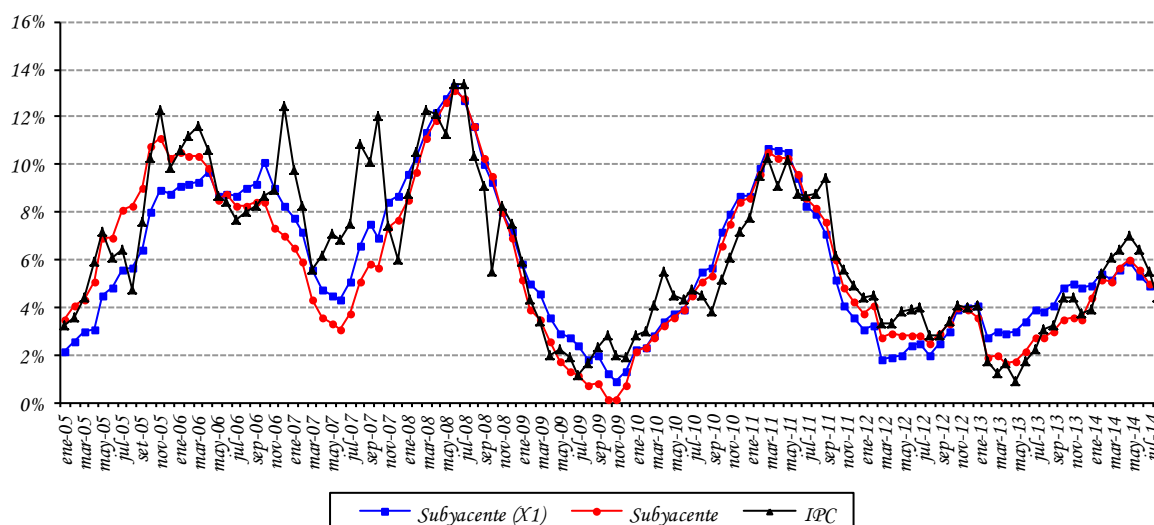

Fuente: Departamento de Cuentas Nacionales y Mercado Interno, Sub Gerencia General de Política Monetaria.

Con respecto a la inflación interanual de cada uno de los indicadores de precios, las mismas presentaron los siguientes porcentajes: inflación total **4,4%**, inflación subyacente **4,9%** e inflación subyacente (X1) **4,9%**.

Tabla N° 2: Tasa de Inflación Subyacente.
En Porcentajes.

AGRUPACIÓN	Agosto 2013 Tasa de Inflación			Agosto 2014 Tasa de Inflación		
	Men.	Acum.	Inter.	Men.	Acum.	Inter.
Frutas y Verduras	7,4	7,1	9,6	-7,7	-2,6	-2,5
Servicios Tarifados	0,0	-5,6	-5,4	0,0	9,5	9,5
Combustibles	0,2	-3,2	-3,2	0,0	0,7	0,8
Subyacente (X1)	0,2	2,4	3,8	0,1	2,5	4,9
Subyacente	0,2	1,4	2,7	0,1	2,8	4,9
IPC	0,6	1,8	3,1	-0,4	2,5	4,4

Fuente: Departamento de Cuentas Nacionales y Mercado Interno, Sub Gerencia General de Política Monetaria.

E. Inflación en Bienes Nacionales e Importados.

La inflación mensual perteneciente a los bienes de consumo nacional fue del **-0,3%**, inferior a la tasa de variación del **0,8%** registrada en el mismo mes del año anterior. Así, la inflación acumulada asciende al **3,3%**, mayor al **2,5%** observado en el mismo periodo del año anterior. Con este resultado, la inflación interanual fue del **5,9%**, por debajo de la tasa del **7%** observada en julio del 2014, y superior a la tasa del **4%** registrada en el mismo mes del año 2013.

Por otro lado, la inflación mensual de los bienes de consumo importado (sin frutas y verduras) alcanzó una tasa de variación del **-0,2%**, inferior a la tasa del **0,2%** verificada en el mismo mes del año 2013. Con este resultado, la inflación acumulada asciende al **0,2%** menor a la tasa del **0,4%** correspondiente al mismo periodo durante el año 2013. Así, la inflación interanual registrada por este indicador fue del **0,7%**, inferior al **1,1%** observada en el mes anterior, y también por debajo del **0,9%** verificado en el mes de agosto del año 2013.

Gráfico N° 3: Índice de Precios de Bienes Nacionales e Importados.
Tasa Interanual 2005 al 2014.

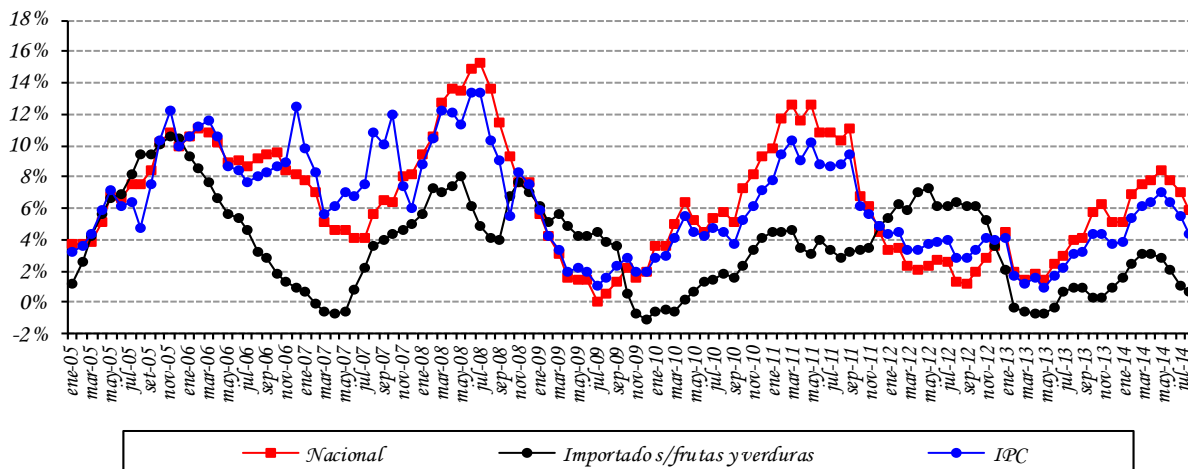

Fuente: Departamento de Cuentas Nacionales y Mercado Interno, Sub Gerencia General de Política Monetaria.

F. Inflación en Bienes Transables y No Transables.

La inflación mensual de los bienes transables (sin frutas y verduras) alcanzó una tasa del **0,1%**, superior a la tasa del **0%** registrada en el mismo mes del año anterior. La inflación acumulada alcanzó un **1,2%** superior a la tasa del **1%** observada durante el mismo periodo en el año 2013. La inflación interanual ascendió al **4%**, por encima de la tasa del **3,9%** correspondiente a julio del corriente año, y también mayor al **2,5%** observada en

agosto del año 2013.

Asimismo, la inflación mensual de los bienes no transables fue del **0,3%**, mayor a la tasa del **0,2%** registrada en el mismo mes del año pasado. Con este resultado, la inflación acumulada observó una tasa del **5,2%** por encima del **1,9%** verificado en el mismo periodo durante el año anterior. De esta forma, la inflación interanual en el mes de agosto de 2014 ascendió al **6,4%**, similar a la verificada en el mes anterior, pero por encima de la tasa del **2,9%** registrada en el mes de agosto del año 2013.

Gráfico N° 4: Índice de Precios de Transables, No Transables
Tasa Interanual 2005 al 2014.

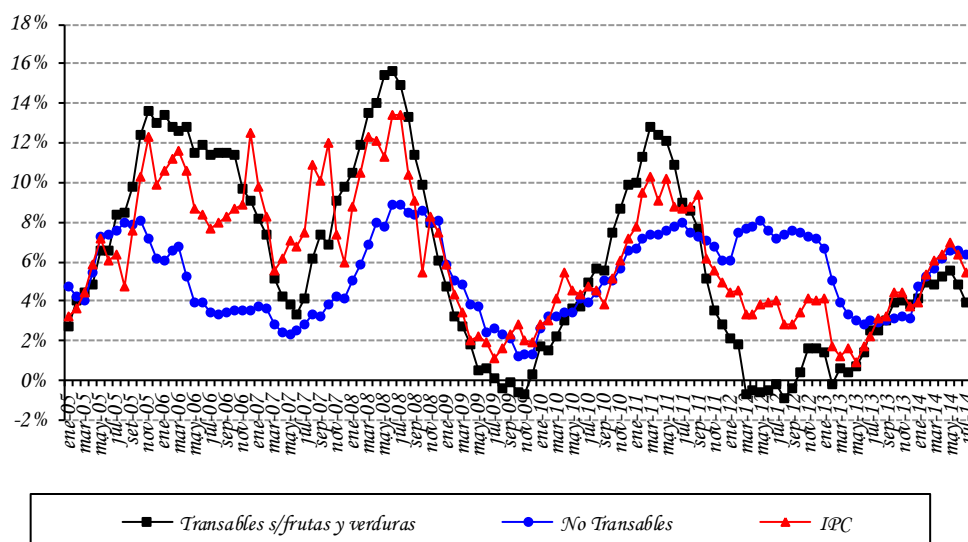

Fuente: Departamento de Cuentas Nacionales y Mercado Interno, Sub Gerencia General de Política Monetaria.

G. Índice de Precios del Productor (IPP).

La inflación del mes de agosto del año 2014, medida por la variación del Índice de Precios del Productor (IPP), fue del **0%**, inferior al **0,9%** registrada en agosto del año pasado. Así, la inflación acumulada asciende al **-1,8%**, por debajo del **0,3%** observado en agosto del 2013. Con estos datos, la inflación interanual del año 2014 asciende al **0,8%**, inferior al **1,6%** del mes de julio del corriente, y también por debajo del **1,4%** observado en agosto del año 2013.

En el nivel de los **PRODUCTOS NACIONALES** la inflación durante el mes de agosto del corriente fue del **-0,3%**, menor al **1,5%** observado en el mismo mes del año anterior. Por

su parte, la inflación acumulada se ubicó en **-2,1%**, por debajo del **-0,3%** verificado en agosto del año pasado. Así, la inflación interanual para los bienes nacionales cerró con una tasa del **2,4%**, inferior al **4,2%** de julio del 2014, y mayor a la tasa del **1,9%** verificada en agosto del año 2013.

Tabla N° 3: Variación del IPP.
En Porcentajes.

AGRUPACIÓN	Agosto 2013			Agosto 2014		
	Men.	Acum.	Inter.	Men.	Acum.	Inter.
			Variaciones			
Agricultura	5,1	-5,7	-1,5	-1,7	-13,4	-2,9
Ganadería	1,6	1,8	3,5	-2,0	-0,5	4,9
Silvicultura y Extracción de Madera	0,4	2,7	5,2	0,0	0,9	2,0
Productos de la Pesca	-1,8	23,2	6,5	0,4	26,0	4,7
Minerales	0,6	2,9	3,8	-0,8	-0,2	0,5
Alimentos, Bebidas y Tabaco, Textiles y Prod. de Cuero	1,0	0,5	2,8	0,2	-0,1	3,9
Bienes Transportables no Metálicos	0,0	1,2	1,2	0,7	1,9	2,1
Productos Metálicos, Maquinarias y Equipo	0,2	0,8	1,6	-0,1	0,7	1,6
Productos Nacionales	1,5	-0,3	1,9	-0,3	-2,1	2,4
Agricultura	-2,1	-1,0	3,7	-0,1	-3,8	-5,8
Ganadería	0,6	7,6	4,4	0,3	-1,0	0,3
Silvicultura y Extracción de Madera	8,9	24,7	23,2	0,0	35,5	36,7
Minerales	-0,1	7,0	9,3	0,0	2,8	3,5
Alimentos, Bebidas y Tabaco, Textiles y Prod. de Cuero	0,0	1,5	1,8	-0,5	0,2	0,3
Bienes Transportables no Metálicos	-0,5	-0,5	0,0	0,0	-1,0	-1,0
Productos Metálicos, Maquinarias y Equipo	0,7	2,1	1,2	0,8	-1,8	-1,3
Productos Importados	0,0	0,9	0,8	0,3	-1,4	-1,1
General	0,9	0,3	1,4	0,0	-1,8	0,8

Fuente: Departamento de Cuentas Nacionales y Mercado Interno, Sub Gerencia General de Política Monetaria.

En la agrupación **PRODUCTOS IMPORTADOS**, la variación registrada fue del **0,3%**, superior al **0%** observada en el mismo mes del año anterior. Con éste resultado, la inflación acumulada para el presente mes alcanzó una tasa de cambio del **-1,4%**, por debajo del **0,9%** observada en agosto del año pasado. Así, la inflación interanual de los bienes importados de agosto de 2014 alcanzó una tasa de variación del **-1,1%**, superior a la variación registrada en julio del corriente año, que fue del **-1,4%**, y por debajo del **0,8%** observado en agosto del año 2013.

II. POLÍTICA MONETARIA Y FINANCIERA.

A. Aspectos Monetarios y Cambiarios.

A.1. Política Monetaria.

La tasa de inflación del mes de agosto, medida por el Índice de Precios al consumidor (IPC), fue -0,4% y 4,4%, en término mensual e interanual, respectivamente. La tasa interanual fue superior a la observada en el mismo periodo del año anterior, que fue de 3,1%. Por su parte, la inflación subyacente registró una variación mensual de 0,1% y una variación interanual de 4,9%.

La tasa media de rendimiento de los Instrumentos de Regulación Monetaria (sin incluir la tasa de la ventanilla permanente de depósito a 1 día), al mes de agosto se ubicó en 6,1%. Este mes, los cinco plazos establecidos tuvieron colocaciones, los que tuvieron mayor actividad fueron, corto-mediano plazo (60 a 90 días) que fue de 33,3%, mediano plazo (120 a 180 días) fue 25,0%, corto plazo (7 a 45 días) y mediano largo plazo (245 a 365 días) con 16,7% y la menor fue la de largo plazo (546 a 728 días) (8,3%).

En el ámbito externo, el crecimiento mundial se mantiene moderado, los riesgos para la estabilidad y la volatilidad de los mercados persisten. En Estados Unidos, la Reserva Federal en su última reunión decidió reducir sus compras de activos a partir de julio a USD 25 mil millones y señaló que el programa podría finalizar en octubre con un recorte final de USD 15 mil millones y que la reducción de los estímulos continuara con el ritmo actual. A pesar de la incertidumbre generada en torno a los datos mixtos sobre la actividad económica, se registró un importante repunte durante el segundo semestre del año, impulsado por un crecimiento de la inversión y el consumo personal, con lo cual las proyecciones de crecimiento económico permanecen sólidas. En lo que se refiere al mercado laboral, la tasa de desempleo se mantuvo en 6,2% en el mes de julio (la menor en 6 años) Yanet Yellen mencionó que si bien se observan mejoras, las condiciones en el mercado de trabajo están todavía lejos de ser satisfactorias. Por otra parte, en el sector manufacturero se observa una mejor dinámica y con ello la inflación interanual a junio fue de 2,1%.

En la zona del euro, el Banco Central Europeo (BCE) decidió mantener la tasa de 0,25% en su última reunión. El principal objetivo de la zona Euro es evitar una deflación dado que la actual inflación ya se encuentra ubicada por debajo de la meta. El BCE dio a conocer un paquete de medidas para permitir una política monetaria más acomodaticia y estimular el crédito. Si bien se esperaba que la zona mantenga su crecimiento moderado se estancó en el segundo trimestre, la cifra del sector manufacturero se mantuvo estable en julio pero con una expansión más débil respecto a los primeros meses, si bien existen señales de recuperación en algunos países otros no la tienen. Draghi también señaló que, si bien no se trata de un objetivo de política, el tipo de cambio es importante para la estabilidad de precios y el crecimiento. La inflación interanual a junio fue de 2,1%. El fortalecimiento del Euro, en el actual contexto de baja inflación y niveles aún bajos de actividad económica, es causa de seria preocupación para el Consejo.

En China, el crecimiento del segundo trimestre ha superado las expectativas como resultado de una recuperación de la demanda interna y externa, y el gobierno mantiene sus esfuerzos para asegurar un crecimiento del 7,5% en el año, por tanto mantiene sus estímulos y ha sumado un nuevo método de cálculo del ratio préstamos-depósitos para bancos comerciales de manera a aumentar la capacidad de otorgar préstamos. Así también, el gobierno chino ha resuelto relajar algunas reglas para fomentar nuevas inversiones como exenciones fiscales para fomentar el empleo en pequeñas empresas.

En Brasil, las perspectivas de crecimiento económico para el 2014 continúan a la baja y ya afectan los pronósticos para el 2015. La inflación interanual se redujo a 6,50% en el mes de julio, las autoridades enfrentan el desafío de cerrar el año con una inflación por debajo de la banda de tolerancia del BCB (6,5%). En su reunión el COPOM decidió mantener la tasa de política en 11% tras su última reunión y prevé un escenario doméstico con un menor ritmo de actividad en el 2014. El Banco Central de Brasil también anunció que extenderá su programa de intervenciones diarias en el mercado cambiario. A fin de reducir el déficit en cuenta corriente el Gobierno lanzó un programa de incentivos para los exportadores. Como resultado de las vulnerabilidades fiscales y externas, Standard & Poor's ha rebajado la calificación soberana de largo plazo desde BBB a BBB-.

En Argentina, la actual depreciación del tipo de cambio informal, los actuales niveles de reservas internacionales y las expectativas de inflación no representan signos favorables para la coyuntura económica. Por otro lado, en el mes de enero de 2014 el INDEC lanzó su nuevo IPC de alcance federal. Persisten las diferencias entre las estimaciones oficiales y las de organismos privados. De acuerdo al nuevo índice, la tasa en el mes de julio se ubicó en 1,4% mensual y acumulada en el año de 16,7%. El IPC Congreso registró un incremento mensual del 2,5% y acumulada en el año de 23,2%. Tras el fallo de la corte Suprema de EE.UU. relacionado a la deuda no-renegociada Standard & Poor's ha rebajado la calificación soberana hasta CCC- (la más baja otorgada a cualquier nación evaluada por esta agencia), también Standard & Poor's y Fitch declararon a Argentina en default selectivo.

En el ámbito interno, la evolución del tipo de cambio nominal ha mostrado un comportamiento a la baja, las principales monedas regionales también se han movido en la misma dirección. En esta línea, a nivel local el tipo de cambio registró una apreciación en julio de 0,01%. El comité de CEOMA destaca que las presiones inflacionarias se van disipando gradualmente y que la inflación mensual va convergiendo a valores compatibles con la meta de inflación de la política monetaria. En consecuencia ha decidido, mantener la tasa de interés de política monetaria en 6,75% anual.

Las condiciones de crédito del sistema bancario al sector privado, al mes de agosto, continúa con una tendencia positiva, observándose que el crédito total tuvo una expansión de 1,8% con respecto a julio, situándose en 18,9% en términos interanuales. En cuanto a las variaciones en moneda nacional y moneda extranjera, este mes la variación interanual se

sitúa en 17,4% en moneda local, en tanto que los créditos en dólares siguen presentando una tendencia positiva a partir de diciembre del 2012 (16%) a la actual tasa del 26,4%.

Gráfico N° 5: Tasas Referenciales de Rendimientos de los IRM.
En Porcentaje.

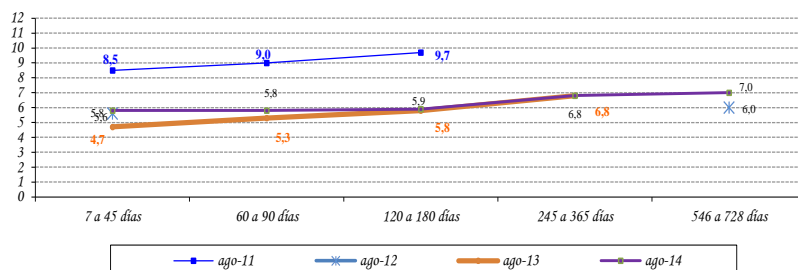

Fuente: Departamento de Operaciones de Mercado Abierto.

El nivel de Reservas Internacionales Netas (RIN) está en torno al 21,8% respecto al PIB, mayor a la media de los últimos 12 meses de 19,7% del PIB. Un nivel significativo de RIN constituye una garantía contra eventuales desequilibrios financieros externos. El nivel de RIN alcanzado en agosto del 2014, USD 7.246,6 millones, implica que registró una variación mensual de 15,5% (USD 972 millones), mientras que la interanual fue 24,9% (USD 1445,2 millones). El comportamiento mensual señalado es el resultado del incremento de los Depósitos del Sector Público en ME en el BCP en USD 951,9 millones (este incremento fue resultado del ingreso de la colocación de bonos a nivel internacional por el Estado Paraguayo de USD 1.000 millones) y en la cuenta Reservas en ME del BCP en USD 82,2 millones, contrarrestado por la disminución de los Depósitos de Encaje en ME en el BCP en USD 62,1 millones.

Gráfico N° 6: Reservas Internacionales Netas (En Millones de Dólares). Evolución del Índice de Convertibilidad (Porcentajes).

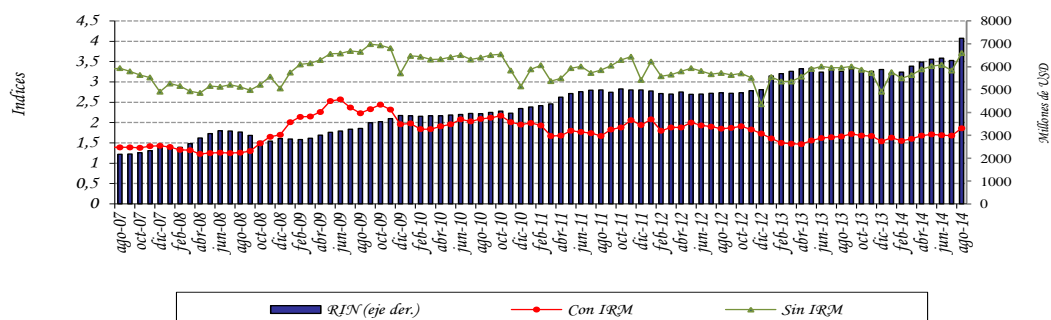

Fuente: Departamento de Estudios Monetarios y Financieros, Sub Gerencia General de Política Monetaria.

Al mes de agosto de 2014, el índice de convertibilidad RIN/ (M0+IRM) alcanzó un nivel de 1,86; cifra superior a la registrada en el mes anterior que fue de 1,68. El ratio RIN/M0 se situó en 3,71, valor mayor al alcanzado el mes anterior (3,28). La relación RIN/M1, se situó en un nivel de 1,61 en el octavo mes del año, superior a la registrada en agosto del 2013 que fue 1,51. Se observa además que la relación RIN/M2 es 0,96; valor superior a lo observado 12 meses atrás (0,90).

Apartado I. Expectativas de Variables Económicas (EVE)

El Banco Central del Paraguay está prosiguiendo las tareas orientadas a la implementación de un nuevo marco de política monetaria. Siguiendo las prácticas de los bancos centrales, en especial de los de la región, el Banco Central está implementando un nuevo esquema monetario que centra a la inflación como objetivo principal de su política. El propósito de este marco monetario es situar a la inflación en un nivel bajo y estable en el tiempo. Considerando que este esquema permite que el objetivo de inflación se convierta en el ancla nominal de la economía y consecuentemente las expectativas de inflación de los agentes económicos deben gravitar en torno a la meta de inflación del Banco Central, recientemente se ha desarrollado un índice que resume las expectativas de los agentes económicos, denominado Expectativas de Variables Económicas (EVE).

¿Qué es EVE?

EVE es un índice elaborado por el Banco Central que resume las expectativas de los agentes económicos referentes a las principales variables económicas. En palabras sencillas, es una encuesta del Banco Central en la que se pregunta cuál es la expectativa o valor esperado de las principales variables económicas, como la inflación en el futuro. Una vez recolectados los diferentes datos de expectativas, el Banco Central resume esa información a través del cálculo del promedio simple para cada variable.

¿Cuáles son las variables económicas encuestadas?

Las variables económicas de EVE y su periodicidad son:

- 1) Inflación (del mes, del año y del próximo año).
- 2) Variación del Tipo de Cambio G/USD (del mes, del año y del próximo año).
- 3) Variación porcentual del PIB (del año y del próximo año).

¿Cuáles son las instituciones que proveen sus expectativas?

El indicador EVE está basado en pronósticos realizados por consultoras económicas independientes, centros privados económicos de investigación, instituciones bancarias, empresas financieras y casas de bolsa.

¿Cuál es la utilidad de EVE?

Este indicador permite al público en general, así como a las instituciones de intermediación financiera, conocer la expectativa agregada de las principales variables económicas, y formar sus propias expectativas, para así tomar decisiones económicas más acertadas.

Respecto a la política monetaria, el indicador EVE, provee información adicional de los pronósticos de las principales variables económicas, lo que posibilita al Banco Central del Paraguay realizar medidas anticipadas de política, con miras a una conducción más eficiente de la política monetaria.

Resultados de EVE

VARIABLES	Expectativas del mes de Septiembre
Inflación (Variación Porcentual del IPC)	
Mensual (Septiembre 2014)	0,1%
Siguiente mes (Octubre 2014)	0,3%
Año 2014	4,9%
Año 2015	5,2%
Horizonte de Política Monetaria (Agosto 2016)	5,0%
Tipo de Cambio Nominal \$/USD	
Mensual (Septiembre 2014)	4.312
Siguiente mes (Octubre 2014)	4.343
Año 2014	4.443
Año 2015	4.540
PIB (Variación Porcentual del PIB)	
Expectativa de crecimiento año 2014	4,7%
Expectativa de crecimiento año 2015	5,1%
Tasa de Política Monetaria (TPM)	
Mensual (Septiembre 2014)	6,75%
Siguiente mes (Octubre 2014)	6,75%
Año 2014	6,75%
Año 2015	6,75%

Fuente: Departamento de Estudios Monetarios y Financieros, Sub Gerencia General de Política Monetaria, en base a encuestas mensuales.

Conforme al resultado de la Encuesta de “Expectativas de Variables Económicas” (EVE) realizado en el mes de septiembre, los agentes económicos aguardan una inflación interanual promedio para el cierre del 2014 del **4,9%**. Asimismo, los agentes esperan en promedio una inflación para el cierre del 2015 y en el horizonte de política Monetaria (entre 18 y 24 meses), del **5,2%** y **5,0%** respectivamente.

Asimismo, en el mes de septiembre de 2014 los agentes esperan en promedio una inflación mensual de **0,1%**, que es menor a la expectativa registrada en el mismo mes del año pasado (0,6%) e igual a la del mes anterior (0,1%). Para el mes de octubre los agentes esperan en

promedio una inflación mensual de **0,3%**.

Es bueno mencionar que hasta septiembre de 2014, el promedio de la variación de inflación mensual medido en la EVE es de 0,46%, porcentaje inferior al promedio de la expectativa de inflación mensual durante el mismo periodo del 2013, el cual fue del 0,50%. Así, la inflación anualizada utilizando el promedio mensual de la expectativa de inflación durante el 2014 es del 5,5%.

Con referencia a la evolución del tipo de cambio del $\text{₲}/\text{USD}$, la expectativa de los agentes para el mes de septiembre es de **$\text{₲}/\text{USD 4.312}$** (inferior a los $\text{₲}/\text{USD 4.326}$ reportado el mes anterior), en tanto para el mes de octubre se espera que el TCN se ubique en **$\text{₲}/\text{USD 4.343}$** . Para el 2014 y el 2015 los agentes económicos esperan que el tipo de cambio se ubique en **$\text{₲}/\text{USD 4.443}$** y **$\text{₲}/\text{USD 4.540}$** respectivamente.

En lo que respecta a las expectativas de crecimiento económico, los encuestados esperan para el 2014 un crecimiento de la economía de **4,7%**, en tanto que para el año 2015 estiman un crecimiento del PIB del **5,1%**.

Cabe acotar que actualmente estamos incluyendo en nuestra encuesta la variable referente a la **Tasa de Interés de Política Monetaria (TPM)**, que es el instrumento con el cual el BCP conduce la política monetaria de modo a que la inflación se ubique en la meta (5%) en el horizonte de política (18-24 meses).

En este sentido, se observa que los agentes económicos en su mayoría esperan que la TPM se mantenga constante para los meses de septiembre y octubre en **6,75%**. Igualmente, se espera que tanto el año 2014 como el 2015 la TPM se mantenga sin cambios.

Expectativas de Variables Económica (EVE). Año 2014

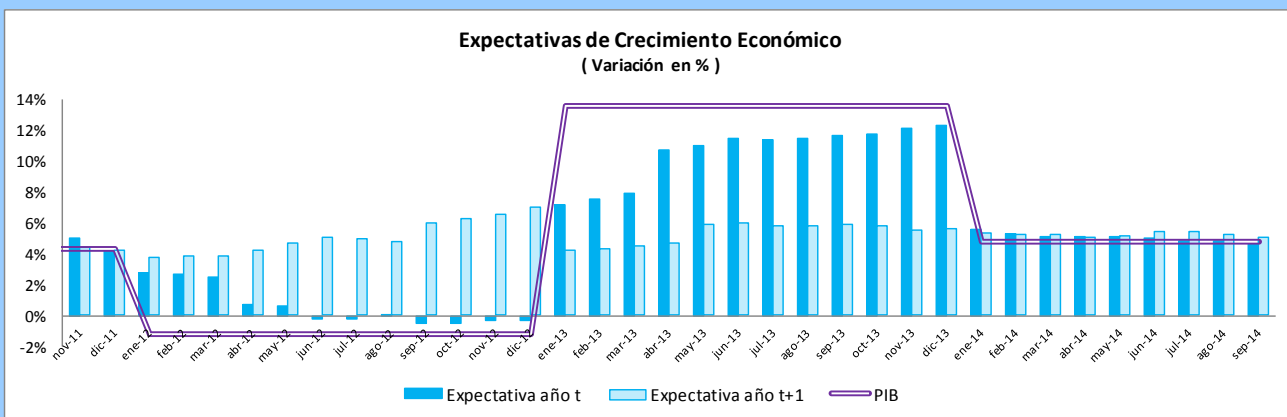
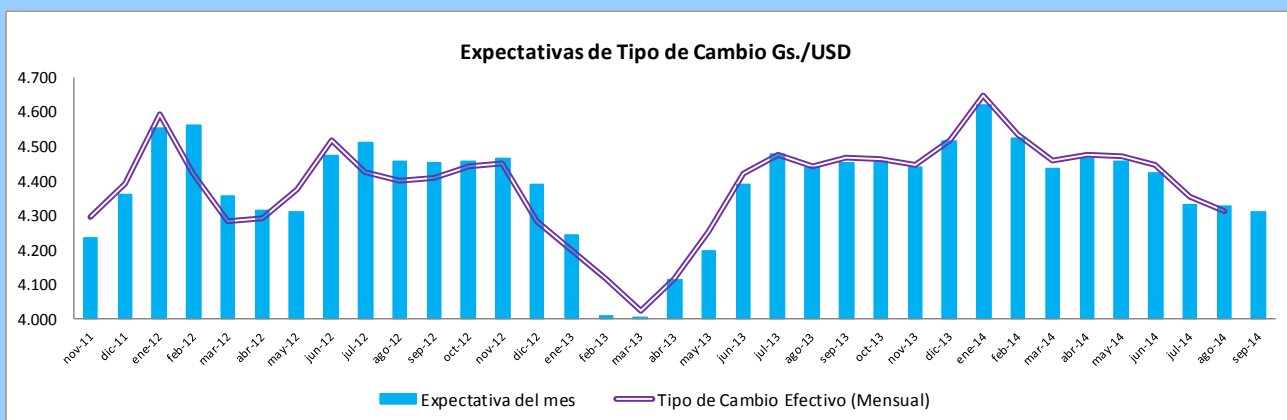
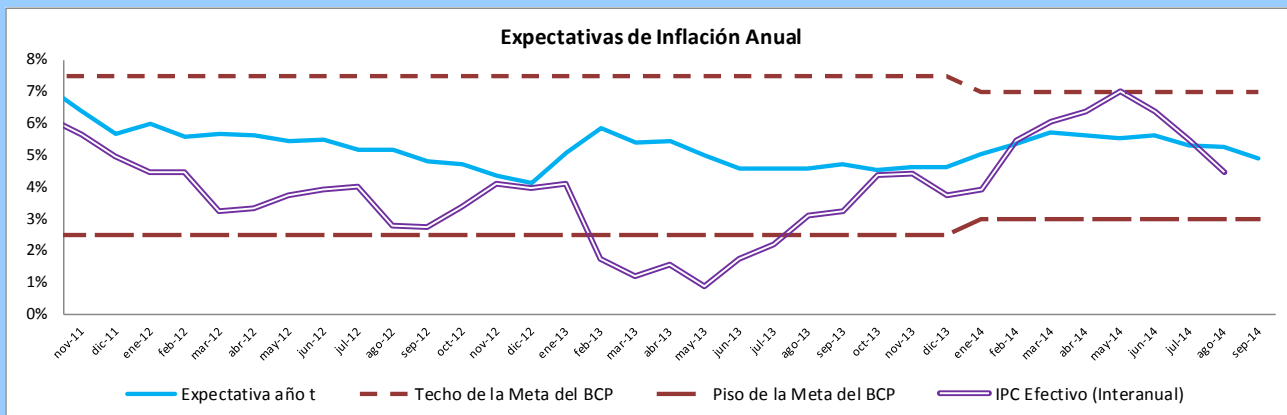

Fuente: Dpto. de Estudios Monetarios y Financieros, Sub Gerencia General de Política Monetaria, en base a encuestas mensuales.

A.2. Política Cambiaria.

La Carta Orgánica del Banco Central del Paraguay establece que el régimen cambiario es libre y fluctuante. La función del BCP en el mercado de divisas es asegurar su funcionamiento normal, competitivo y equilibrado, respetando las tendencias fundamentales de la oferta y la demanda de moneda extranjera. También, dicha legislación establece que las operaciones de compra-venta de moneda extranjera por el Banco Central del Paraguay tendrán por misión atenuar los efectos de las fluctuaciones estacionales de la oferta y la demanda, así como contrarrestar los movimientos erráticos de los flujos de capital y las maniobras especulativas que pudieran perturbar el mercado o el nivel del tipo de cambio.

En el mes de agosto del 2014, el BCP realizó operaciones en el mercado cambiario con una compra neta de USD 40 mil a los bancos comerciales. El total de ventas netas acumulado del año 2014 por tanto asciende a 304,6 millones de dólares americanos.

Gráfico N° 7: Compra Neta Mensual de Divisas del BCP a Bancos Comerciales.
En Millones de Dólares.

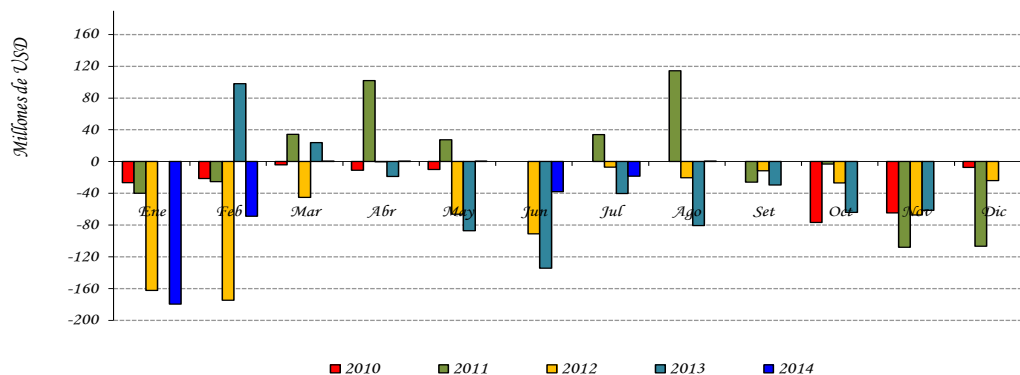

Fuente: Departamento de Operaciones de Mercado Abierto.

El valor de la moneda doméstica en agosto del 2014, frente al dólar americano respecto al mismo mes del año pasado tuvo una apreciación de 3,7% y no varió en relación al mes anterior, cerrando así en un nivel promedio de G/USD 4.267,9. Por su parte, según se observa en el gráfico a continuación, el TCER se encuentra 18,1% por debajo a su nivel promedio registrado en los últimos 10 años.

Gráfico N° 8: Índice Tipo de Cambio Real Efectivo (ITCR) y Tipo de Cambio Nominal (TCN). En Nivel.

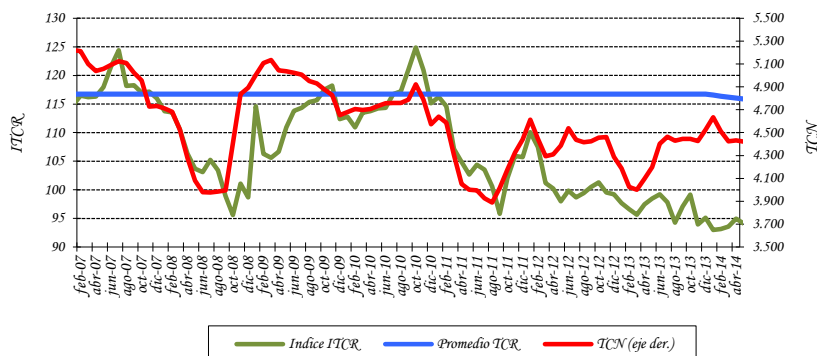

Fuente: Departamento de Estudios Monetarios y Financieros, Sub Gerencia General de Política Monetaria.

A.3. Evolución de los Instrumentos de Regulación Monetaria (IRM).

A agosto del 2014, el saldo de los IRM fue de $\text{G} 8.290.181$ millones, representando una variación mensual e interanual de 6,4% y 5,5%, respectivamente. A partir del año 2013 se agregaron a las Letras de Regulación Monetaria (LRM), la Facilidad de Depósito a 1 día o Depósito Overnight. El stock alcanzado representó aproximadamente el 5,8% del PIB. La tasa de rendimiento promedio ponderado de las LRM del mes fue de 6,1%, superior al 5,5% de agosto del año pasado. La tasa de rendimiento de la Facilidad de Depósitos diaria no registró variación al mes de agosto con lo que la tasa promedio ponderado de este instrumento continua estable en 5,75%.

Gráfico N° 9: Instrumentos de Regulación Monetaria (sin Facilidad de Depósito a 1 día) Saldos de las Colocaciones y Rendimiento Promedio Ponderado Mensual.

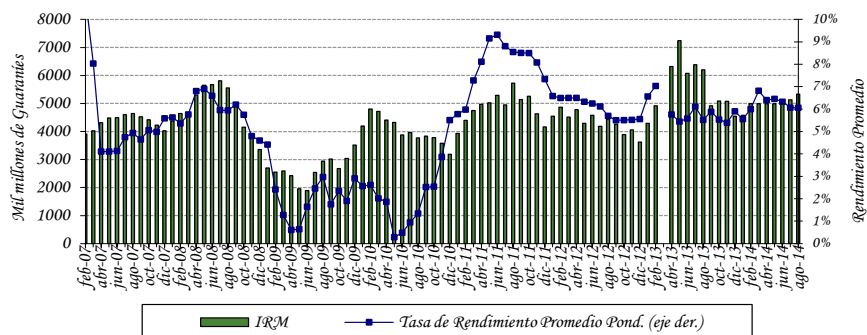

Fuente: Departamento de Operaciones de Mercado Abierto.

Las colocaciones en el mes de agosto ascendieron a $\text{G} 600.000$ millones, realizándose subastas mensuales para dichos instrumentos. El 16,7% del total colocado en el mes correspondió a títulos cuyos vencimientos es de 7 a 45 días, el 58,3% a títulos cuyos vencimientos van de 60 a 180 días y el 25,0% a títulos de 245 a 728 días. En agosto de 2014 el plazo promedio de las colocaciones fue de 212 días, superior al registrado en agosto de 2013 que fue de 144,4 días. La estructura del total de las colocaciones de los IRM, al mes de agosto, fue la siguiente: de 245 a 365 días (mediano-largo plazo) con el 37,8%, de 120 a 180 días (mediano plazo) con el 28,7%, de 546 a 728 días (largo plazo) con el 20,4%, y los otros plazos con el 13,1%.

Gráfico N° 10: Monto Adjudicado de IRM Mensual.
Millones de Guaraníes.

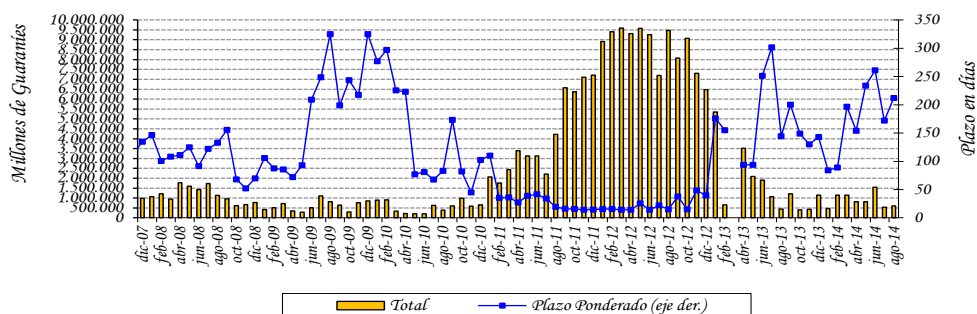

Fuente: Departamento de Operaciones de Mercado Abierto.

El gasto de la política monetaria en servicio de instrumento de política a agosto del 2014 fue de $\text{G} 379.930$ millones, mayor en 10,2% (interanual) al valor acumulado a agosto del 2013. El incremento de los gastos de Política Monetaria en relación con el año pasado se debería principalmente al incremento interanual de los saldos ocasionado por la apertura de la ventanilla de depósitos diario que produjo una migración masiva de los depósitos en cuenta corriente del sistema financiero a este instrumento y al aumento de las tasas de interés de este instrumento, así como por el incremento de los saldos de depósitos de encaje legal.

Gráfico N° 11: Gasto Total de los Instrumentos de Política Monetaria. Acumulado a agosto

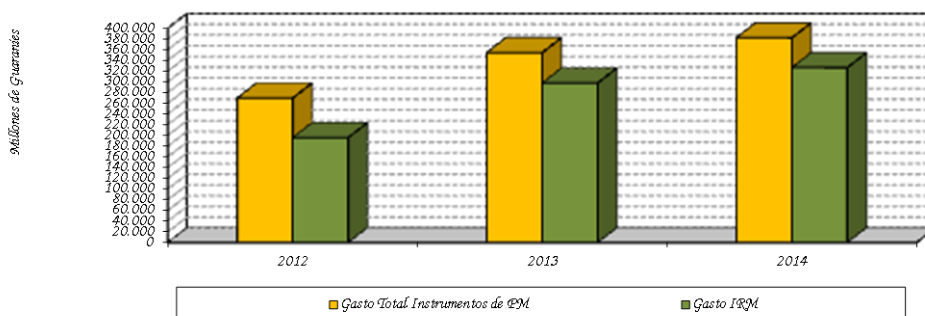

Fuente: Balance del Banco Central del Paraguay.

A.4. Evolución de los Agregados Monetarios.

Durante el mes de agosto del 2014, el M0 tuvo una variación interanual de 7,7%. La variación mensual fue del 1,3%, mientras que en agosto del 2013, las variaciones del M0 fueron de 15,9% y -0,1% en términos interanuales y mensuales, respectivamente. La variación interanual promedio⁴ del M0 en el mes de agosto del presente año fue del 6,2%, inferior a la tasa del 17,1% registrada en el mismo mes del año anterior. Asimismo, la variación interanual del promedio móvil de los últimos 12 meses del M0 fue de 10,2% inferior al mes anterior (10,8%).

Gráfico N° 12: Billetes y Monedas en Circulación. Variación Interanual.

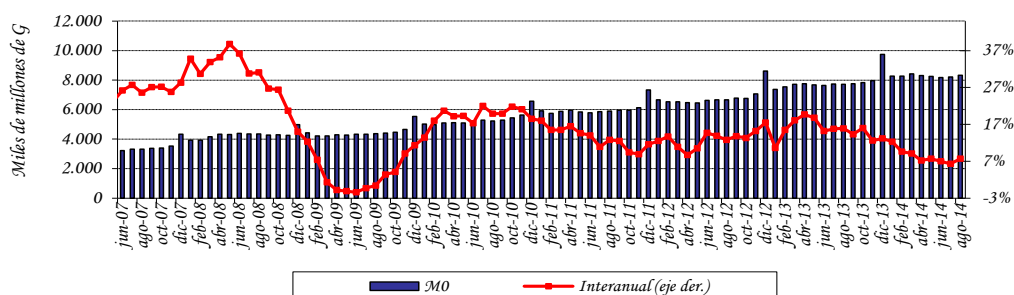

Fuente: Departamento de Estudios Monetarios y Financieros, Sub Gerencia General de Política Monetaria.

⁴ El M0 promedio se calcula en base al M0 diario.

Los factores de expansión⁵ mensual del M0 en agosto fueron los Activos Externos Netos (AEN) (50,8% del M0) y el Crédito Neto al Sistema Bancario (2,4% del M0), mientras que entre los factores que tuvieron un comportamiento contractivo se destacan como los de mayor incidencia el Crédito Neto al Sector Público (45,9% del M0) y los Instrumentos de Regulación Monetarias (IRM) (6,1% del M0), en el cual se incluyen las Letras de Regulación Monetaria y la Facilidad de Depósitos de 1 día. En términos interanuales, el factor principal de expansión del M0 fue el AEN (83,7% del M0), mientras que el de mayor efecto contractivo fueron el Crédito Neto al Sector Público (92,7% del M0) y el Crédito Neto al Sistema Bancario (33,3% del M0). Los demás factores contractivos y expansivos del M0 se ilustran en la siguiente tabla.

Tabla N° 4: Expansión y Contracción de los Billetes y Monedas en Circulación. Variación Mensual e Interanual.

Conceptos	Var. Mensual Ago 14 – Jul 14		Var. Interan. Ago 14 – Ago 13	
	Δ Millones de G	Δ %	Δ Millones de G	Δ %
Activos Externos Netos	4.178.313	50,8	6.467.979	83,7
Crédito Neto al S. Público	-3.772.933	-45,9	-7.159.457	-92,7
Crédito Neto al S. Bancario	194.467	2,4	-2.569.754	-33,3
Crédito Neto al R. del S. F.	51.681	0,6	-409.973	-5,3
Operaciones VLI (-)	0	0,0	-183.879	-2,4
IRM (-) 2/	501.098	6,1	430.925	5,6
Activos y Pas. No Clasificados Netos 1/	-45.843	-0,5	4.516.372	58,5
Billetes y Monedas en Circulación	104.587	1,3	598.121	7,7

1/ Incluye Capital y Reservas, Pasivos Externos de Mediano y Largo Plazo y Activos y Pasivos no Clasificados.

2/ IRM: Incluye las Letras de Regulación Monetaria y Facilidad de Depósitos de 1 día.

Fuente: Departamento de Estudios Monetarios y Financieros, Sub Gerencia General de Política Monetaria.

En el mes de agosto del 2014, el Medio Circulante (M1)⁶ registró una variación mensual de 2,2%, valor superior al registrado en el mismo periodo del año anterior que fue -0,8%. El comportamiento observado en el presente mes se explica por el incremento mensual de los Billetes y Monedas en Poder del Público en 1,1% y de los Depósitos en Cuenta Corriente del Sector Privado en 2,8%. La variación interanual de este agregado monetario fue del 12,1% en agosto del 2014, mientras que en el mismo periodo del año anterior fue 13,7%.

La Oferta Monetaria (M2), que además del M1 incorpora el Cuasidinero⁷ en MN, registró una variación de 1,9% y 11,7% en forma mensual e interanual respectivamente. La

⁵ Los elementos de expansión y contracción de la liquidez primaria son calculados bajo un mismo tipo de cambio de manera a eliminar el efecto cambiario.

⁶ Billetes y Monedas en poder del público + Cuenta Corriente del Sector Privado en MN.

⁷ El Cuasidinero está compuesto por Dep. de Ahorro a la Vista + Dep. a Plazo Fijo + Certificados de Dep. de Ahorro (CDA).

variación interanual del mes de agosto fue inferior a la registrada en el mismo periodo del año anterior que fue de 17,1% y la registrada mensualmente fue superior a la del año anterior que fue de 0,2%. El comportamiento mensual se debe a las variaciones registradas en el medio circulante M1 (2,2%) y en el Cuasidinero (1,4%). El desempeño mensual del Cuasidinero obedece al incremento de los Depósitos de Ahorro en 4,0% y de los Certificados de Depósitos de Ahorro (CDA) en 0,4% y a la disminución de los Depósitos a plazo en 2,1%.

La Oferta Monetaria Ampliada (M3), conformada por el M2 y los depósitos en ME expresados en MN, registró una variación mensual de 0,8%, siendo la variación interanual del 16,1%. El comportamiento mensual responde a la variación mencionada del M2 (1,9%) y por la disminución en 0,6% de los depósitos en ME expresados en MN. Los depósitos en ME, expresados en USD, aumentaron en USD 5,6 millones (0,1%) en el mes, e interanualmente registró un incremento de USD 1.238 millones (28,6%). En términos del PIB, este agregado amplio representa aproximadamente el 39,4%.

Tabla N° 5: Variación de los Agregados Monetarios
Variación Mensual e Interanual

Agregados Monetarios	Variación Mensual		Variación Interanual	
	Ago- 14	Ago - 13	Ago- 14	Ago - 13
M0	1,3%	-0,1%	7,7%	15,9%
M1	2,2%	-0,8%	12,1%	13,7%
M2	1,9%	0,2%	11,7%	17,1%
M3	0,8%	1,2%	16,1%	18,6%

Fuente: Departamento de Estudios Monetarios y Financieros, Sub Gerencia General de Política Monetaria.

Gráfico N° 13: Evolución de los componentes del Agregado Monetario Amplio (M3).

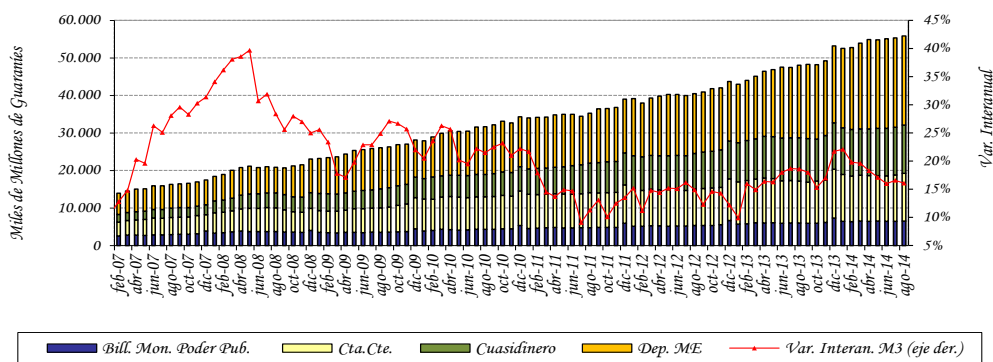

Fuente: Departamento de Estudios Monetarios y Financieros, Sub Gerencia General de Política Monetaria.

La relación M1/M2 fue de 0,60 al mes de agosto de este año, similar a la registrada en el mismo periodo del año anterior (0,60). Este hecho indica que en términos relativos la preferencia del público por liquidez en moneda nacional de plazos más cortos no varió. Se observa también que la relación M2/M3 de este mes fue 0,58, valor inferior comparando el mismo mes del año anterior (0,60), lo que indica que la sustitución de los depósitos en MN por los depósitos en ME aumentó.

Gráfico N° 14: Preferencia por Liquidez del Público en MN. Evolución Mensual.

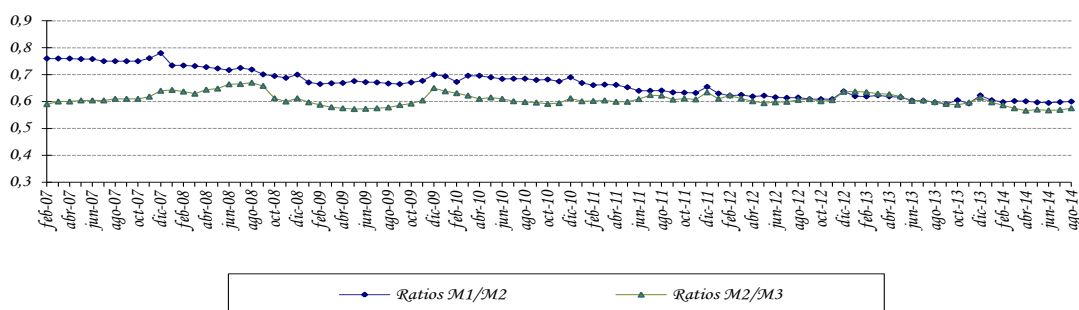

Fuente: Departamento de Estudios Monetarios y Financieros, Sub Gerencia General de Política Monetaria.

A.5. Crédito Neto al Sector Público no Financiero.

Según el Balance monetario del BCP al mes de agosto del 2014, el Crédito Neto del Banco Central al Sector Público No Financiero (SPNF) tuvo un incremento mensual de ₡ 3.737.173 millones (61,2%). Dentro de este total, el Crédito Neto al Gobierno General aumentó en ₡ 3.737.173 millones (61,2%) y el Crédito Neto al Resto del Sector Público no registró variación. Interanualmente el Crédito Neto del BCP al SPNF tuvo un incremento del 235,4%. El aumento registrado tanto mensual como interanual en el crédito neto es por el incremento de los depósitos de la Administración Central, debido al ingreso en USD 1.000 millones por la colocación de bonos en el mercado internacional por el Estado Paraguayo.

La variación mensual del saldo contable del Crédito Neto al Gobierno General está explicada por el incremento de los depósitos en ₡ 3.452.173 millones (52,8%) y apoyado por la reducción de los créditos en ₡ 285.000 millones (67,3%). No se registró variación el Crédito Neto al Resto del Sector Público.

El Tesoro Nacional, en el mes de diciembre del año 2012, emitió un Bono Perpetuo en el marco de la Ley n° 3974/10 en que se establece la cancelación de la deuda pública interna con el BCP, por un monto equivalente de 3.927.460 millones. Este hecho fortaleció el patrimonio del Banco, lo que permitiría al BCP aplicar una Política Monetaria eficiente que mantenga la inflación baja y estable en el mediano plazo. A partir del mes de diciembre del 2013 el valor del bono se registra como un valor estimado de mercado.

Gráfico N° 15: Depósitos en MN del Sector Público en el BCP.
En Miles de Millones de Guaraníes.

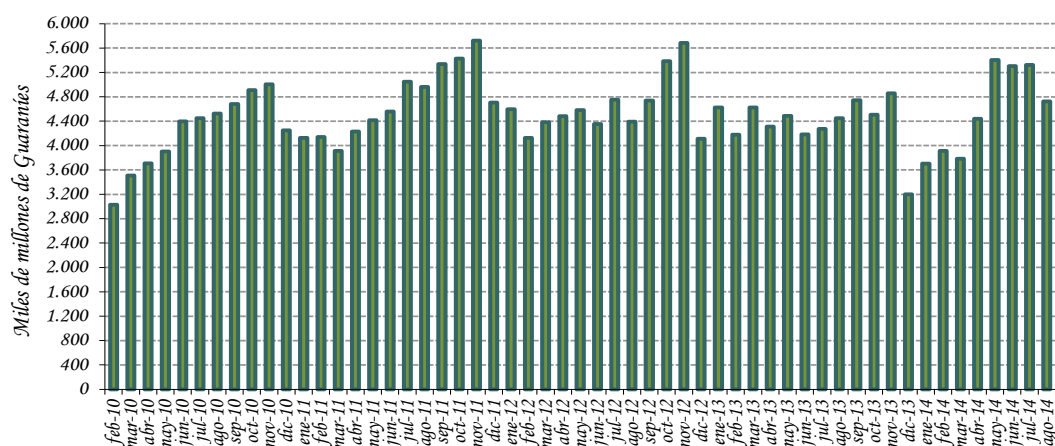

Fuente: Departamento de Estudios Monetarios y Financieros, Sub Gerencia General de Política Monetaria.

A.6. Crédito Neto al Sistema Bancario.

En el transcurso del mes de agosto del 2014, el Crédito Neto del BCP al Sistema Bancario registró una disminución de ₡ 239.842 millones (2,5%). La variación mencionada se debe a la disminución de los Depósitos Bancarios que mantienen estas instituciones en el BCP en ₡ 255.262 millones (2,4%), contrarrestado por la disminución del saldo contable del total de Préstamos y los Préstamos de liquidez en ₡ 15.420 millones (1,6%). En términos interanuales el Crédito Neto del BCP al Sistema Bancario presentó un incremento de ₡ 2.253.693 millones (31,3%).

La variación mensual del total de Depósitos Bancarios está explicada por el incremento de los depósitos en MN en ₡ 33.961 millones (0,9%). La variación de los depósitos en MN se debe a la subida de los depósitos de Encaje Legal en ₡ 32.292 millones (0,9%) y de otros depósitos bancarios en MN en ₡ 1.668 millones (5,4%). Los depósitos en ME disminuyeron en ₡ 289.223 millones (4,1%). En términos de dólares, los depósitos en ME registraron en el mes una disminución de USD 56,7 millones, determinado por la caída de la Cuenta Corriente en ME en USD 94,5 millones y la subida de la Cuenta Encaje Legal en ME en USD 37,8 millones.

Gráfico N° 16: Depósitos de Encaje y en Cuenta Corriente en MN del Sistema Bancario en el BCP.
En Miles de Millones de Guaraníes.

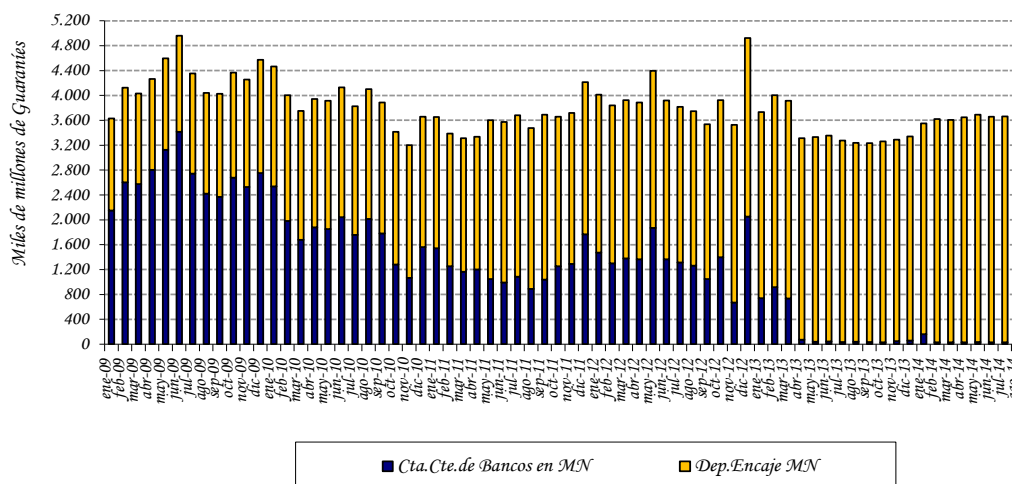

Fuente: Departamento de Estudios Monetarios y Financieros, Sub Gerencia General de Política Monetaria

B. Situación Fiscal.⁸

B.1. Resultado Fiscal.

De acuerdo a datos preliminares suministrados por el Ministerio de Hacienda, la ejecución presupuestaria del Gobierno Central durante el mes de agosto de 2014, sobre la base de lo contabilizado recaudado/obligado, presentó un déficit de ₡ 483.761 millones. En consecuencia, el déficit acumulado para el presente año es de ₡ 493.746 millones. Los resultados fiscales a agosto de los últimos años, registraron superávit de ₡ 492.895 millones en el año 2012 y déficit de ₡ 317.464 millones en el año 2013.

El resultado deficitario del presente año respecto al resultado deficitario del mismo periodo del año anterior se debe a que los ingresos se incrementaron en ₡ 1.714.661 millones (12,4%), mientras que los gastos se incrementaron en ₡ 1.890.943 millones (13,4%). El aumento de los Ingresos se debe a que los Ingresos Tributarios aumentaron en ₡ 1.750.851 millones (18,5%) y los Ingresos No Tributarios en ₡ 77.612 millones (1,9%), teniendo en cuenta la disminución de los Ingresos de Capital en ₡ 113.802 millones (62,8%). A su vez los Gastos Corrientes aumentaron en ₡ 1.408.463 millones (12,1%) y los Gastos de Capital en ₡ 482.480 millones (19%).

En el siguiente gráfico se puede notar la evolución de los Ingresos Tributarios, principal componente de los Ingresos Totales de la Administración Central, donde se observa una clara tendencia de crecimiento de los mismos en los últimos años, mientras que los Gastos Totales, si bien fueron aumentando, el crecimiento fue menor en los últimos años.

Gráfico N° 17: Evolución de los Ingresos y Gastos.

En Millones de Guaraníes.

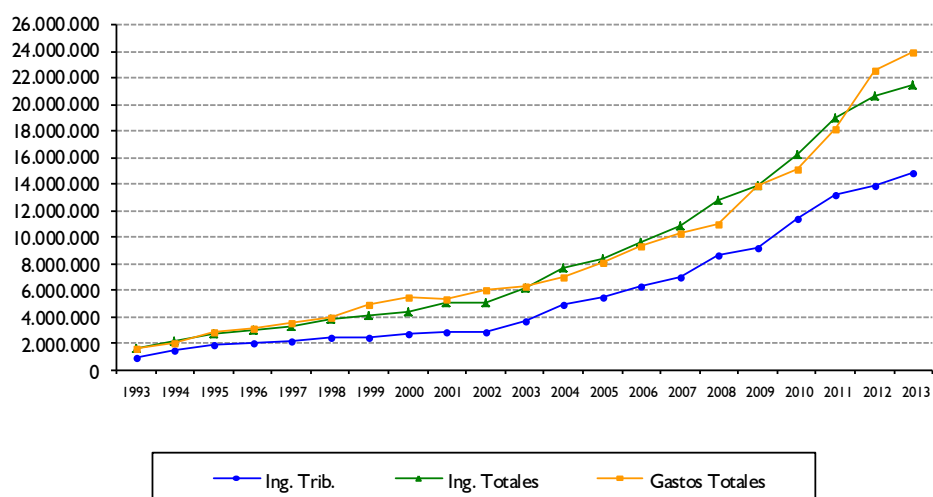

Fuente: Ministerio de Hacienda.

⁸ Las cifras utilizadas en esta sección son preliminares y sujetas a variación.

B.1.2 Ingresos.

Los Ingresos Totales, acumulados del presente año fueron de ₡ 15.559.751 millones, superior en ₡ 1.714.661 millones (12,4%) a los Ingresos Totales del mismo periodo del año anterior (₡ 13.845.090 millones).

En lo que respecta a los Ingresos Tributarios, se puede notar un aumento en lo recaudado en concepto de Impuesto sobre los Bienes y Servicios en ₡ 1.213.430 millones (18,9%), de Impuestos al Comercio Exterior en ₡ 119.020 millones (11,8%), de los Otros Ingresos Tributarios en ₡ 13.967 millones (18,9%) y de los Impuestos a la Renta Neta y Utilidades en ₡ 404.433 millones (20,5%). En lo referente a los Ingresos No Tributarios, los mismos tuvieron un incremento de ₡ 77.612 millones (1,8%) y los Ingresos de Capital tuvieron una disminución de ₡ 113.802 millones (62,8%).

La variación en la recaudación de los distintos impuestos mencionados en el párrafo anterior totaliza un incremento de los Ingresos Tributarios en el año de ₡ 1.750.851 millones (18,5%). Las variaciones de estos impuestos también pueden expresarse teniendo en cuenta su participación en el total de Ingresos Tributarios, lo que resulta en los siguientes porcentajes: Impuesto a Renta Neta y Utilidades (4,3%), Impuesto sobre los Bienes y Servicios (12,8%), Impuestos al Comercio Exterior (1,3%) y Otros Ingresos tributarios (0,2%).

Tabla N° 6: Ingresos Tributarios de la Administración Central.
En Millones de Guaraníes.

	Ejecución a Agosto 2013	Ejecución a Agosto 2014	Variación Absoluta	Variación Porcentual	Variac. Respecto a Ing.Trib.
Ingresos Tributarios	9.466.571	11.217.421	1.750.851	18,50%	18,50%
A la Renta Neta y Utilidades	1.975.050	2.379.482	404.433	20,48%	4,27%
Sobre el Patrimonio	0	0	0	0,00%	0,00%
Sobre Bienes y Servicios	6.412.105	7.625.535	1.213.430	18,92%	12,82%
Selectivos a los Bienes	1.282.616	1.566.956	284.340	22,17%	3,00%
A los Combustibles	894.981	1.128.173	233.191	26,06%	2,46%
Selectivo al Consumo –Otros	387.635	438.783	51.148	13,19%	0,54%
IVA	5.103.326	6.025.545	922.219	18,07%	9,74%
Otros Impuestos sobre Bienes	26.163	33.034	6.871	26,26%	0,07%
Otros Ingresos Tributarios	74.088	88.055	13.967	18,85%	0,15%
A los Actos y Documentos	31	80	49	161,57%	0,00%
Otros	74.057	87.975	13.918	18,79%	0,15%
Al Comercio Exterior	1.005.329	1.124.349	119.020	11,84%	1,26%

Fuente: Ministerio de Hacienda - Preliminar sujeto a variaciones.

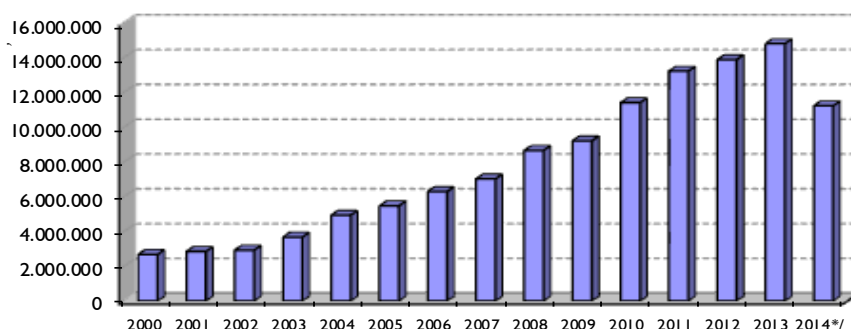
Gráfico N° 18: Ingresos Tributarios.

Fuente: Ministerio de Hacienda.

**/ Datos a agosto sujetos a variación*

Los Ingresos Totales del mes de agosto del presente año alcanzaron ₡ 1.605.340 millones, monto superior a los ₡ 1.581.211 millones verificados en el mismo mes del año anterior. Este resultado fue a su vez, consecuencia del incremento de Ingresos los Ingresos Tributarios en ₡ 79.320 millones (7,1%), teniendo en cuenta la disminución de los Ingresos No Tributarios y de los Ingresos de Capital ₡ 50.842 millones (11,3%) y ₡ 4.349 millones (46,1%), respectivamente.

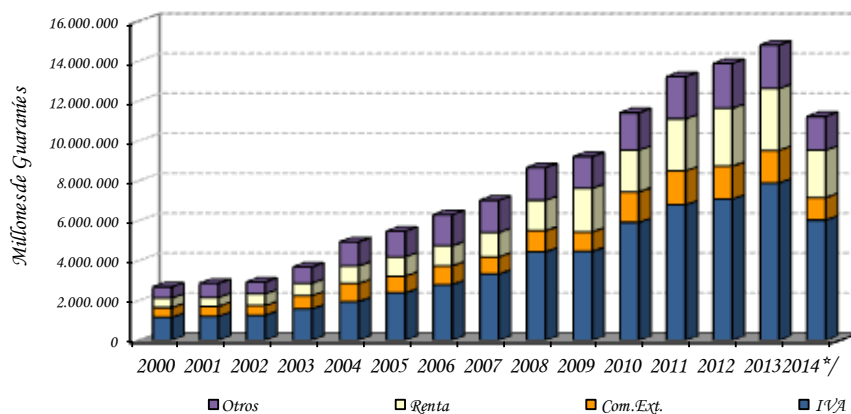
Gráfico N° 19: Composición de los Ingresos Tributarios.
2000 – 2014

Fuente: Ministerio de Hacienda.

**/ Datos a agosto sujetos a variación*

Los mayores Ingresos Tributarios del mes de agosto, con relación al mismo mes del año anterior, se explica principalmente por el incremento de la recaudación del Impuestos al Valor Agregado (IVA) en ₡ 16.471 millones (2,2%) y de los Otros Impuestos en ₡ 68.459 millones (46%), atendiendo la leve disminución de lo recaudado en concepto de Impuesto a la Renta en ₡ 512 millones (1%) y del Impuesto al Comercio Exterior en ₡ 4.774 millones (3,3%).

B.1.3 Gastos.

Los Gastos Totales acumulados del presente año totalizaron ₡ 16.053.497 millones, aumentando en ₡ 1.890.943 millones (13,4%) con relación a los Gastos Totales del mismo periodo del año anterior (₡ 14.162.554 millones). Este incremento de los Gastos Totales del 2014 se debió principalmente al incremento registrado en los Gastos de Capital en ₡ 482.480 millones (19%) y en los Gastos Corrientes en ₡ 1.408.463 millones (12,1%).

Gráfico Nº 20: Composición de los Gastos.
2000 – 2014

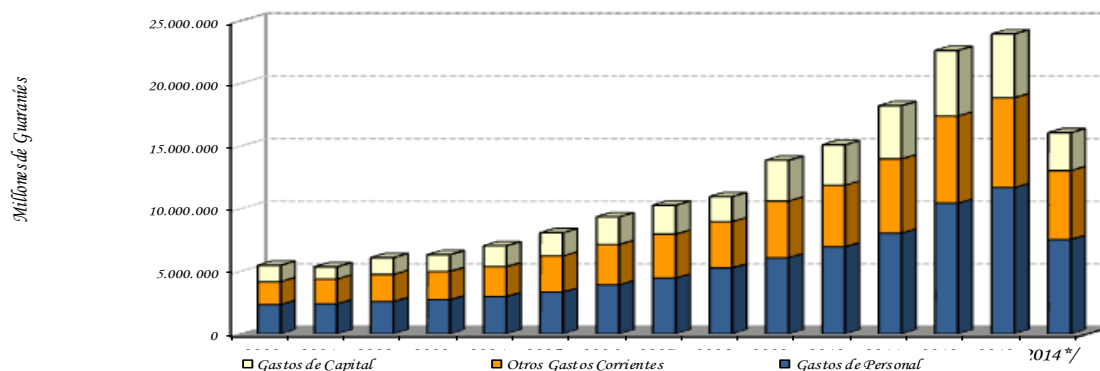

Fuente: Ministerio de Hacienda.

*/ Datos a agosto sujetos a variación

El incremento de los Gastos Corrientes acumulados, mencionados en el párrafo anterior es debido principalmente al incremento de los pagos realizados en concepto de Servicios Personales en ₡ 379.367 millones (5,3%), de Bienes y Servicios en 256.836 millones (27,9%), de las Traslaciones Corrientes, en donde se contabilizan los resultados de las diferentes cajas de jubilaciones y pensiones del sector público en ₡ 662.322 millones (20,2%) y de los pagos de Intereses contractuales de las diferentes deudas en ₡ 119.421 millones (50,4%), mientras que disminuyeron los pagos realizados en concepto Otros Gastos en ₡ 9.482 millones (27%).

El incremento de los Gastos Corrientes puede desagregarse en los ítems mencionados en el párrafo anterior de acuerdo a la participación de los mismos en el total de los Gastos Corrientes. Así tenemos las siguientes variaciones: Gastos en Servicios Personales (3,3%), Bienes y Servicios (2,2%), Intereses Contractuales (1%), Transferencias Corrientes (5,7%) y Otros Gastos (-0,1%).

Tabla N° 7: Gastos Corrientes de la Administración Central.
En Millones de Guaraníes.

	Ejecución a Agosto 2013	Ejecución a Agosto 2014	Variación Absoluta	Variación Porcentual	Variación Respecto a Gastos Corrientes.
Gastos Corrientes	11.624.889	13.033.352	1.408.463	12,12%	12,12%
Servicios Personales	7.157.366	7.536.733	379.367	5,30%	3,26%
Bienes y Servicios	918.753	1.175.589	256.836	27,95%	2,21%
Intereses Contractuales	237.088	356.509	119.421	50,37%	1,03%
Deuda Interna	67.503	135.820	68.317	101,21%	0,59%
Deuda Externa	169.585	220.689	51.104	30,13%	0,44%
Pagos de intereses	166.758	214.641	47.882	28,71%	0,41%
Pagos de comisiones	2.827	6.048	3.221	113,95%	0,03%
Transferencias Corrientes	3.276.569	3.938.892	662.322	20,21%	5,70%
Al sector público no financiero	1.408.447	1.830.293	421.846	29,95%	3,63%
Al sector privado	1.822.933	2.064.467	241.534	13,25%	2,08%
A Jubilados y Pensionados	1.504.567	1.701.629	197.062	13,10%	1,70%
Otras Transf. Al S. Priv.	318.367	362.838	44.472	13,97%	0,38%
Al Exterior	45.189	44.131	-1.058	-2,34%	-0,01%
Otros Gastos	35.112	25.630	-9.482	-27,00%	-0,08%

Fuente: Ministerio de Hacienda - Preliminar sujeto a variaciones.

B.1.4 Financiamiento del Déficit.

Según datos suministrados por el Ministerio de Hacienda, el déficit del presente año de ₡ 493.746 millones tiene como contrapartida movimientos por debajo de la línea consistentes en recursos externos netos positivos de ₡ 3.938.360 millones y recursos internos netos negativos de ₡ 3.444.613 millones.

Gráfico N° 21: Déficit – Superávit.
En millones de Guaraníes.

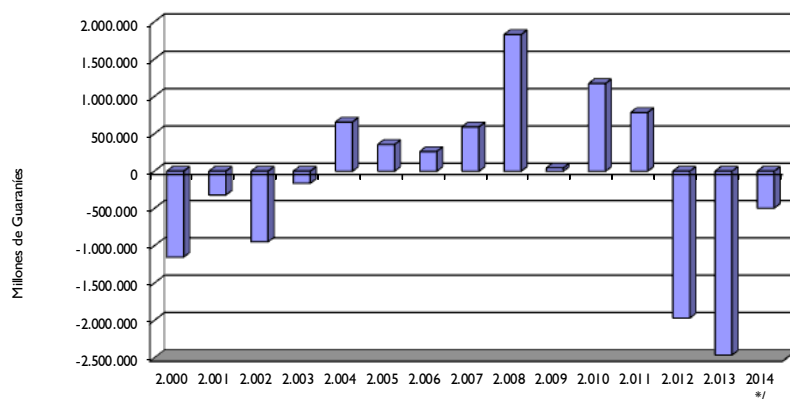

Fuente: Ministerio de Hacienda.
*/Datos a agosto, sujetos a variación.

El Financiamiento Interno Neto negativo mencionado incluye la Colocación de Bonos del Tesoro Nacional de ₡ 979.000 millones, la Amortizaciones de la Contractuales de la Deuda Interna de ₡ 146.722 millones, una disminución neta de la Deuda Flotante de ₡ 326.895 millones, aumento de depósitos en el BCP y en bancos comerciales de ₡ 617.226 millones y una Diferencia de Periodo de Registro⁹ negativa de ₡ 3.332.770 millones.

Por su parte, el Financiamiento Externo Neto negativo observado en el periodo fue resultado de Desembolsos Externos de ₡ 4.423.401 millones y de Amortizaciones de Deuda Externa de ₡ 485.041 millones.

Tabla N° 8: Fuente de Financiamiento a junio de cada año.
En Millones de Guaraníes.

	2012	2013	2014*/
Déficit/ Superávit	492.895	-317.464	-493.746
Financiamiento (a+b)	-492.895	317.464	493.746
a) Financiamiento Externo	-429.744	1.898.040	3.938.360
b) Financiamiento Interno	-63.151	-1.580.576	-3.444.613

Fuente: Ministerio de Hacienda.
*/Datos preliminares.

⁹ Diferencia de Periodo de Registro: Es la diferencia entre el déficit registrado por encima de la línea y déficit contabilizado por debajo de la línea, que es atribuido al periodo de contabilización.

**Tabla N° 9: Ejecución Presupuestaria del Gobierno Central
Recaudado/Obligado. En Millones de Guaraníes.**

Años	Ingresos Tributarios	Ing. No Tributarios	Ing. de Capital	Total	Gastos Corrientes	Gastos de Capital	Total	Sup(+)/
2012								
Ene	992.610	499.962	42.020	1.534.592	933.327	40.290	973.617	560.975
Feb	884.692	519.101	16.487	1.420.280	1.220.594	226.470	1.447.063	-26.784
Mar	951.835	610.849	37.193	1.599.877	1.456.065	326.158	1.782.224	-182.347
Abr.	1.244.299	464.372	2.192	1.710.863	1.426.961	362.336	1.789.296	-78.433
May	1.465.684	569.156	23.135	2.057.974	1.452.391	303.005	1.755.396	302.578
Jun	987.149	517.708	24.290	1.529.147	1.333.731	280.240	1.613.971	-84.824
Jul	1.465.655	485.295	10.087	1.961.037	1.450.897	389.091	1.839.988	121.050
Ago	1.069.118	501.319	7.866	1.578.303	1.369.432	328.192	1.697.623	-119.321
Sep	1.320.101	537.918	3.770	1.861.790	1.309.913	240.107	1.550.021	311.769
Oct	1.070.148	516.925	25.524	1.612.59	1.370.95	364.00	1.734.96	-122.36
Nov	1.395.978	419.029	124.549	1.939.55	1.504.38	1.402.96	2.907.35	-967.79
Dic	1.023.386	647.672	184.325	1.855.38	2.566.47	969.63	3.536.11	-1.680.73
acum.	13.870.656	6.289.305	501.439	20.661.400	17.395.129	5.232.497	22.627.626	-1.966.22
2013								
Ene	1.146.538	500.346	37.708	1.684.592	1.365.278	576.826	1.942.104	-257.512
Feb	888.262	657.136	13.774	1.559.172	1.529.119	336.018	1.865.137	-305.965
Mar	935.348	575.105	39.671	1.550.124	1.398.927	420.575	1.819.502	-269.378
Abr.	1.427.547	608.377	16.456	2.052.380	1.522.622	275.391	1.798.013	254.367
May	1.510.874	440.165	39.065	1.990.105	1.504.262	290.893	1.795.156	194.949
Jun	1.052.902	443.296	13.322	1.509.521	1.401.148	200.561	1.601.709	-92.189
Jul	1.382.966	523.219	11.800	1.917.985	1.483.081	273.016	1.756.097	161.888
Ago	1.122.133	449.651	9.428	1.581.211	1.420.452	164.384	1.584.836	-3.624
Sep	1.414.647	424.638	1.254	1.840.539	1.446.916	313.150	1.760.066	80.473
Oct	1.154.186	481.082	13.962	1.649.229	1.435.040	358.632	1.793.672	-144.443
Nov	1.540.450	404.910	25.721	1.971.082	1.524.368	538.212	2.062.580	-91.499
Dic	1.214.594	943.003	17.352	2.174.948	2.820.703	1.341.799	4.162.503	-1.987.554
acum.	14.790.448	6.450.929	239.513	21.480.889	18.851.917	5.089.458	23.941.376	-2.460.486
2014*/								
Ene	1.305.149	375.344	525	1.681.018	1.339.345	125.615	1.464.960	216.059
Feb.	1.045.699	751.298	3.059	1.800.057	1.487.931	298.839	1.786.769	13.287
Mar	1.246.168	442.570	8.546	1.697.285	1.671.719	296.329	1.968.048	-270.763
Abr.	1.567.303	401.125	1.115	1.969.543	1.600.708	282.031	1.882.739	86.804
May	1.784.165	861.181	43.581	2.688.927	1.628.131	400.852	2.028.983	659.944
Jun	1.346.302	432.279	1.691	1.780.272	1.848.167	336.828	2.184.995	-404.723
Jul	1.721.180	612.302	3.826	2.337.309	1.723.027	924.875	2.647.902	-310.594
Ago	1.201.453	398.808	5.079	1.605.340	1.734.325	354.776	2.089.101	-483.761
acum.	11.217.421	4.274.908	67.422	15.559.751	13.033.352	3.020.145	16.053.497	-493.746

Fuente: Ministerio de Hacienda.

*/ Datos preliminares sujetos a variación

B.2. Resultado Primario.

El resultado primario, que es el resultado global menos los intereses contractuales, del presente año, presenta un déficit de $\text{G } 143.285$ millones, superior en $\text{G } 60.083$ millones, al déficit primario presentado en el mismo periodo del año anterior ($\text{G } -83.202$ millones).

El déficit primario registrado en el mes de agosto del presente año fue inferior en $\text{G } 329.197$ millones al déficit primario registrado en el mes de julio debido a que se registró una disminución del Total de los Ingresos en $\text{G } 212.241$ millones (34,5%) y del Total de los Gastos Primarios en $\text{G } 541.439$ millones (21%).

Gráfico N° 22: Resultado Primario de la Administración Central.
En Millones de Guaraníes.

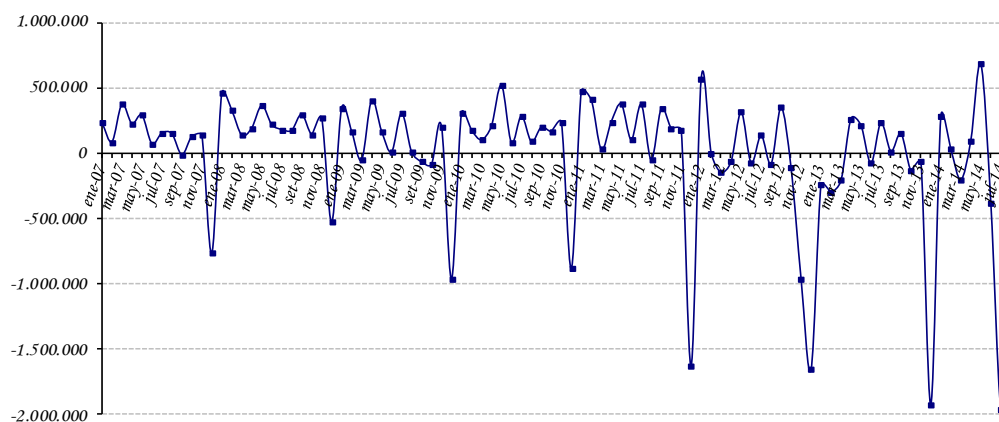

Fuente: Ministerio de Hacienda.

B.3. Comportamiento de la Deuda Pública Interna con el BCP.

Es importante mencionar que el Ministerio de Hacienda (MH), en una primera etapa, ha renegociado gran parte de su deuda interna con el BCP. En consecuencia, se ha promulgado la Ley N° 1.093/97 que autorizaba al MH la emisión de Bonos del Tesoro para la cobertura de gran parte de su deuda con el BCP. En las negociaciones descritas se han incluido todos los préstamos realizados por la Administración Central que al 31 de diciembre de 1995 se encontraban totalmente vencidos e impagos, incluyendo los intereses de los préstamos en guaraníes devengados hasta la fecha señalada. Sin embargo, han quedado pendientes las deudas que en esa época se encontraban al día, que ahora se encuentran totalmente vencidas e impagas, y las deudas de las empresas privatizadas como Líneas Aéreas Paraguayas (LAP), Siderurgia Paraguayas (SIDEPAR), Flota Mercante del Estado (FLOMERES) y Administración Paraguaya de Alcoholes (APAL), cuyos saldos deberían ser

asumidos por el Ministerio de Hacienda una vez que finalice el proceso de privatización de estas empresas.

Cabe resaltar que el 25 de marzo de 2010 fue aprobada la Ley N° 3.974/10 por la cual quedarán automáticamente canceladas, de pleno derecho las siguientes deudas: Bonos del Tesoro Nacional de la Ley N° 1227/97, Bonos del Tesoro Nacional de la Ley N° 1606/2000, Deuda Tesoro Nacional Contrato N° 4/94, Deuda ex Líneas Aéreas Paraguayas (LAP) (Contrato N° 25/80, N° 11/81, N°. 1/94, 3/94 y 6/94), Ministerio de Agricultura y Ganadería (Contrato N° 18/80), Bonos del Tesoro Nacional de la Ley N° 193/97, Débito en Suspense (Comisión de Agente y Honorarios para pago Deuda Externa), Pago a ahorristas (Ley N° 814/96), Deuda de la ex SIDEPAR, Municipalidad de Ciudad del Este (Contrato N° 22/86), Ex Flota Mercante del Estado (autorizado por Decreto del Poder Ejecutivo N° 23.159 del 18 de julio de 1987), Ex Administración Paraguaya de Alcoholes (Contrato N° 10/87, N° 6/88, N° 1/87, N°. 4/86 y 2/86), Industria Nacional del Cemento (Contrato N° 23/96), Empresa de Servicios Sanitarios del Paraguay (Contratos N°. 1/95, N° 2/95, N° 13/97, Resolución N° 1, Acta 107, del 15 de junio de 1998, Resolución N° 1, Acta 42, del 10 de marzo de 1999, Resolución N° 1, Acta 31, del 6 de abril de 2004, Resolución N° 3, Acta 49, del 25 de mayo de 2004), Consejo Nacional de la Vivienda, Préstamos Iliquidez Corto Plazo (Contrato N° 20/97), Pagos con subrogación, Hogar Propio S.A. (Contrato N° 1/95). Se exceptúa a los Bonos del Tesoro emitidos para construir el Fondo de Garantía de Depósitos, Ley N° 2.334/03.

En fecha 14 de diciembre de 2012 por Resolución N° 19, Acta N° 64 del Banco Central del Paraguay se aprueba el Proyecto de Acuerdo entre el Ministerio de Hacienda y el Banco Central del Paraguay, en el marco de lo dispuesto en los artículos 8°, 9° y 10° de la Ley N° 3.974/10, en el que se establece la cancelación de la Deuda Interna con el Banco Central del Paraguay, para tal efecto el Ministerio de Hacienda emitió un Bono Perpetuo, no negociable e intransferible por la suma de ₡ 3.927,4 mil millones. Devengará una tasa de interés anual igual a 0,25 %, que será pagado en forma anual conforme a la fecha de emisión.

El total de la Deuda Interna que la Administración Central¹⁰ mantiene con el Banco Central y otros entes financieros al mes de agosto asciende a ₡ 6.990,3 mil millones, cifra que representa el 4,9 % del PIB.

B.3. Depósitos del sector público en el BCP.

Los depósitos del SPNF a agosto de 2014, reflejaron un incremento de ₡ 3.452,2 mil millones (52,8%) con relación al mes anterior, siendo el saldo de estos depósitos de ₡ 9.984,8 mil millones. Esta cifra es mayor en 35,2 % al registrado en el mes de agosto de 2013. De estos depósitos ₡ 4.726,8 mil millones corresponden a MN y ₡ 5.257,9 mil millones a ME. El incremento de los depósitos del Sector Público no Financiero está explicado por el ascenso de los Depósitos del Gobierno Central en ₡ 3.441,2 mil millones

¹⁰ Incluye solo la emisión del total de los Bonos Internos, sin intereses.

(97,8%), debido principalmente a la emisión de Bonos en Moneda Extranjera del Ministerio de Hacienda en el exterior y de los Depósitos del Fondo de Seguridad Social en ₡ 10,9 mil millones (0,4%).

El saldo de los depósitos del Gobierno Central fue de ₡ 3.441,2 mil millones, de los cuales ₡ 1.700,6 mil millones corresponden a MN y ₡ 5.257,9 mil millones a ME. Del mismo modo, el monto de los depósitos de la Caja Fiscal y de las Empresas Públicas a este mes registraron un saldo de ₡ 3.025,6 mil millones y ₡ 0,5 mil millones en MN respectivamente.

Gráfico N° 23: Saldo de depósitos del Sector Público no Financieros en el BCP.
En miles millones de Guaraníes.

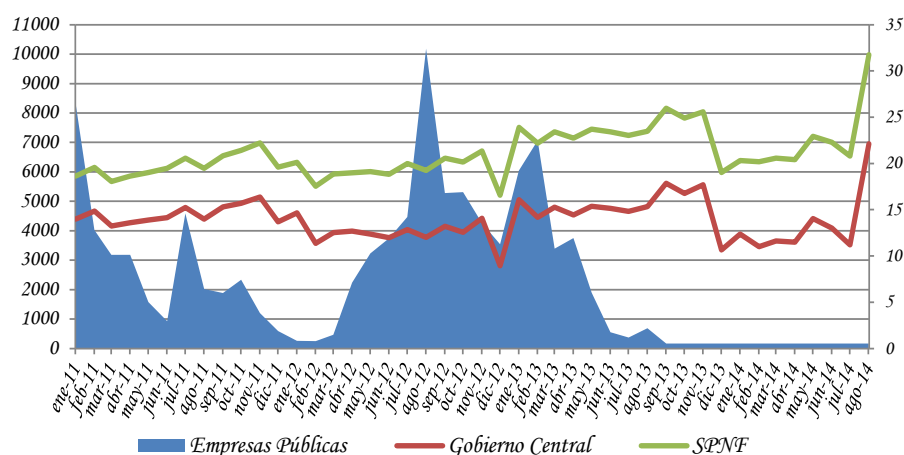

Fuente: Departamento de Estudios Monetarios y Financieros, Sub Gerencia General de Política Monetaria.

C. Análisis del Sistema Bancario y Financiero.

C.1. Análisis del Sistema Bancario.

C.1.1. Cuentas Activas.

Al mes de agosto de 2014, el saldo de Activos del Sistema Bancario fue de ₡ 82.533,9 mil millones, lo que refleja un valor superior con relación al mes de julio de 2014. Con respecto al mismo mes del año anterior, esta cuenta registró un valor mayor en ₡ 13.304,6 mil millones (19,2%).

Tabla N° 10: Cuentas del Activo del Sistema Bancario.
En Miles de Millones de Guaraníes.

CONCEPTO/ PERIODO	Ago-13	Jul-14	Ago-14	Var. % Mensual	Var. % Interanual
	ACTIVOS	69.229,3	82.144,8	82.533,9	0,5
Activos Externos	4.160,8	4.758,9	4.334,3	-8,9	4,2
Disponibilidad en el BCP	10.265,3	12.579,2	12.275,4	-2,4	19,6
Instrumentos de Regulación Monetaria	7.551,8	7.393,1	7.809,2	5,6	3,4
Crédito al Sector Público	1.810,9	2.936,8	2.939,6	0,1	62,3
Crédito al Sector Privado	39.811,9	46.477,2	47.330,1	1,8	18,9
Créditos al Resto del Sistema Financiero	1.501,8	1.561,5	1.615,8	3,5	7,6
Activos No Clasificado	4.126,9	6.438,1	6.229,6	-3,2	51,0

Fuente: Balance Consolidado de Bancos, Superintendencia de Bancos.

El aumento mensual de los Activos del Sistema Bancario en el mes de agosto de 2014 se debió a las variaciones positivas registradas en las cuentas: Instrumento de Regulación Monetaria, Crédito al Sector Público, Créditos al Sector Privado y Crédito al Resto del Sector Financiero.

En término interanual, se observó un notorio crecimiento de Disponibilidades en el BCP (19,6%), Créditos al Sector Público (62,3%) y Créditos al Sector Privado (18,9%).

C.1.2. Cuentas Pasivas.

El saldo total de Pasivos del Sistema Bancario al mes de agosto de 2014 se ubicó en ₡ 73.480,0 mil millones, lo que representa un valor superior en ₡ 204,1 mil millones (0,3%), con respecto a julio de 2014. Al compararlo con el mismo mes del año anterior, esta cuenta presenta un aumento de ₡ 11.754,1 mil millones (19,0%). El incremento mensual en el Pasivo del Sistema Bancario se debió a los aumentos de las cuentas: Depósitos del Sector Privado y Obligaciones con el Sector Público. Asimismo, se señala que el Patrimonio de los Bancos registró un alza de 2,1% en el periodo analizado e interanual de 20,7%.

Tabla N° 11: Cuentas del Pasivo del Sistema Bancario.
En Miles de Millones de Guaraníes.

CONCEPTO/ PERIODO	Ago-13	Jul-14	Ago-14	Var. % Mensual	Var. % Interanual
PASIVOS	61.726,0	73.275,9	73.480,0	0,3	19,0
Pasivos Externos	5.045,2	5.897,6	5.722,6	-3,0	13,4
Depósitos del Sector Privado	42.039,7	48.943,6	49.342,5	0,8	17,4
Operaciones con el Resto del Sistema Financiero	0,0	25,8	25,6	-0,7	100,0
Bonos y Otros Valores Emitidos	1.010,5	1.083,5	1.083,7	0,0	7,2
Obligaciones con el Sector Público	7.060,4	8.640,0	8.875,3	2,7	25,7
Obligaciones con el BCP	239,6	238,4	232,5	-2,5	-3,0
Pasivos No Clasificados	6.330,5	8.447,1	8.197,8	-3,0	29,5
PATRIMONIO	7.503,4	8.868,9	9.053,9	2,1	20,7

Fuente: Balance Consolidado de Bancos, Superintendencia de Bancos.

En comparación con el mismo período del año anterior, se observa un importante incremento de Pasivos Externos (13,4%), Depósitos del Sector Privado (17,4%) y Obligaciones con el Sector Público (25,7%).

C.1.3. Depósitos del Sector Privado en el Sistema Bancario y Créditos del Sistema Bancario al Sector Privado.

a. Depósitos.

Al mes de agosto de 2014, los depósitos totales del sector privado alcanzaron un nivel de ₡ 49.342,5 mil millones, lo cual representó un alza mensual de 0,8% y un aumento de 17,4% interanual.

En términos mensuales, los depósitos en MN tuvieron una variación positiva (2,1%), registrando un saldo de 25.621,4 mil millones. En tanto, los depósitos del sector privado en ME, expresados en dólares, alcanzaron un nivel de USD 5.563,1 millones, mayor en 0,1% al saldo verificado en julio de 2014. Los depósitos del sector privado en ME, expresados en guaraníes, alcanzaron un nivel inferior en ₡ 137,1 mil millones, con relación al mes anterior.

El dinamismo interanual en los depósitos totales se debe al aumento tanto de los depósitos del sector privado en MN como en ME (expresados en dólares), que crecieron en 12,8% y 28,6%, respectivamente. Por su parte, el incremento interanual de los depósitos en MN está explicado por el alza de los rubros: Depósitos en Cta. Cte. (14,6%), Depósitos de

Ahorro a la Vista (13,4%), Ahorros a Plazo (85,6%) y Certificados de Depósito de Ahorro (9,7%).

Gráfico N° 24: Depósitos del Sector Privado en el Sistema Bancario. Variación Interanual.

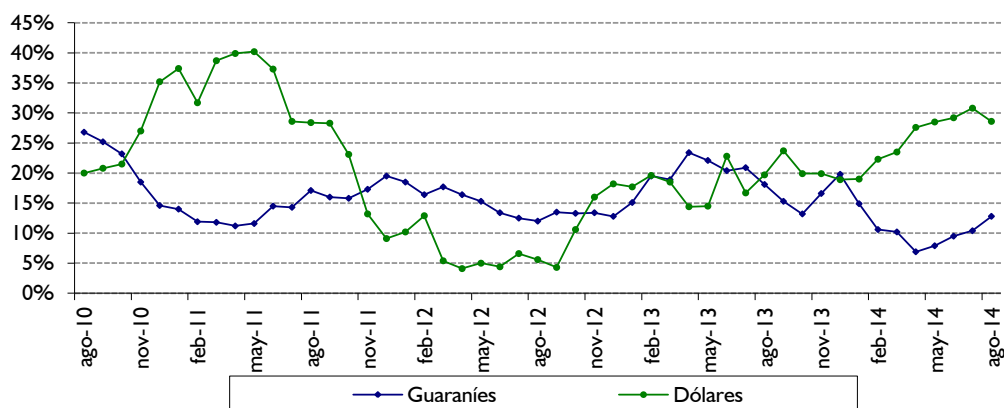

Fuente: Departamento de Estudios Monetarios y Financieros, Sub Gerencia General de Política Monetaria.

Como hecho resaltante se destaca la elevada concentración de los depósitos a la vista en MN (Cuentas Corrientes y Ahorros a la Vista) que mantiene el sector privado en los bancos, representando la proporción de dichos depósitos el 64,9%. Este comportamiento es cercano a los depósitos en ME, siendo la proporción de 61,8% a agosto de 2014.

Gráfico N° 25: Estructura de los Depósitos del Sector Privado en el Sistema Bancario en MN y ME.

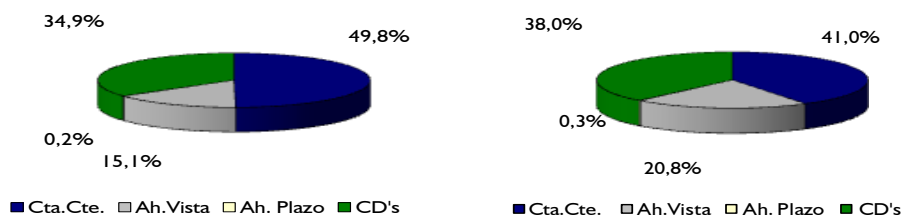

Fuente: Departamento de Estudios Monetarios y Financieros, Sub Gerencia General de Política Monetaria.

La composición estructural de los depósitos del sector privado en el mes de agosto de 2014 indica que el 48,1% están expresados en ME, ratio superior en 2,2 p.p. al registrado en agosto de 2013. Esto se debe principalmente al mayor ingreso de divisas por el buen año de las agroexportaciones, por lo que en los primeros meses se observa aumento de depósitos en esta moneda.

b. Créditos.

Desde el segundo semestre de 2004 se percibe una continua recuperación de los créditos totales bancarios al sector privado, debido al permanente incremento de los créditos denominados en MN y ME.

En el presente mes los créditos tanto, en MN como en ME, avanzaron. Los créditos bancarios totales al sector privado se ubicaron en ₡ 47.330,0 mil millones, representando un aumento mensual de 1,8%, la variación positiva registrada en los créditos en MN fue de 1,5%, en tanto, en ME (expresados en dólares) fue de 3,0%. Por su parte, el equivalente en moneda nacional registró un incremento de 2,3%.

Interanualmente, los préstamos totales verificaron un incremento de 18,9%. El buen desempeño interanual que registraron los créditos se dio igualmente, en los créditos en MN como en ME, que se situaron en niveles de ₡ 25.866,0 mil millones y USD 5.033,8 millones y verificaron crecimientos de 17,4% y 26,4%, respectivamente.

Gráfico N° 26: Crédito del Sistema Bancario al Sector Privado.

Variación Interanual.

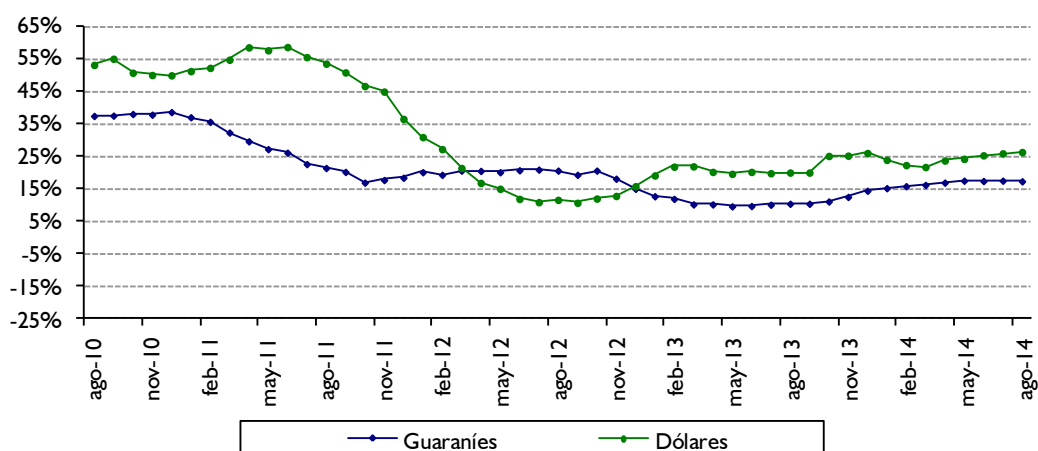

Fuente: Departamento de Estudios Monetarios y Financieros, Sub Gerencia General de Política Monetaria.

La evolución de la desdolarización de los créditos bancarios en el sector privado ha sido más acentuada que la de los depósitos en el mismo sector. Se argumenta que el bajo nivel

de dolarización de la cartera crediticia bancaria al sector privado, que a agosto de 2014 representó el 45,3% del total de la cartera se debe, en parte, a una política orientada a un menor riesgo cambiario por parte de las entidades bancarias.

Gráfico N° 27: Dolarización del Sistema Bancario.
Depósitos, Créditos y Morosidad.

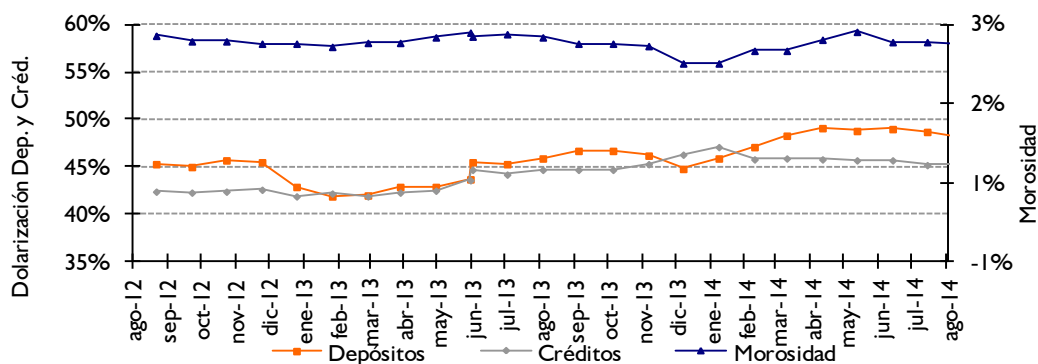

Fuente: Departamento de Estudios Monetarios y Financieros, Sub Gerencia General de Política Monetaria.

C.1.4. Fuentes y Usos de Fondos del Sistema Bancario.

El cuadro de Fuentes y Usos del Sistema Bancario indica la capacidad que tiene el sistema de generar recursos, así como la utilización de los mismos. Los valores consignados en los cuadros son flujos e indican variaciones del stock de cada cuenta.

El sistema bancario registró una variación mensual positiva en sus fuentes de recursos en MN en $\text{G} 938,4$ mil millones. Las cuentas que principalmente originaron el aumento de fuentes de recursos fueron: Depósitos del Sector Privado en $\text{G} 536,0$ mil millones, Depósitos del Sector Público en $\text{G} 214,6$ mil millones, Bonos y Otros Valores Emitidos en $\text{G} 2,7$ mil millones y Capital y Reservas en $185,0$ mil millones. El crecimiento de los recursos disponibles motivó, el alza de Crédito al Sector Privado en $\text{G} 374,1$ mil millones, Crédito al Sector Público en $\text{G} 7,9$ mil millones, colocación en IRM en $\text{G} 416,0$ mil millones, Depósitos en el BCP en $\text{G} 46,5$ mil millones y Otros Activos en $\text{G} 80,3$ mil millones.

Las fuentes de recursos en ME tuvieron un incremento mensual de USD 146,3 millones, originados especialmente por Depósitos del Sector Público en USD 6,7 millones, Depósitos del Sector Privado en USD 5,6 millones, Bonos y Otros Valores Emitidos en USD 0,3 millones, Obligaciones con el BCP en USD 1,8 millones y reducción de Activos Internacionales Netos en USD 60,3 millones. Estos fondos fueron aplicados principalmente a Créditos al Sector Privado en USD 145,5 millones y Otros Activos en USD 0,8 millones.

Tabla N° 12: Fuentes y Usos de Fondos del Sistema Bancario.
En Millones de Guaraníes y Millones de Dólares. V. Mensual.

CONCEPTO	
TOTAL DE FUENTES Moneda Nacional	938.349
Depósitos del Sector Privado	214.634
Depósitos del Sector Público	536.039
Bonos y Otros Valores Emitidos	2.711
Capital y Reservas	184.965
TOTAL DE USOS Moneda Nacional	938.349
Obligaciones con el BCP	13.434
Créditos Sector Privado	374.102
Créditos Sector Público	7.946
IRM	416.039
Depósitos en el BCP	46.550
Otros Activos	80.278
TOTAL DE FUENTES Moneda Extranjera	146,3
Depósitos del Sector Público	6,7
Depósitos del Sector Privado	5,6
Bonos y Otros Valores Emitidos	0,3
Obligaciones con el BCP	1,8
Activos Internacionales Netos	60,3
Créditos Sector Público	0,7
Depósitos en el BCP	70,9
TOTAL DE USOS Moneda Extranjera	146,3
Créditos Sector Privado	145,5
Otros Activos	0,8

Fuente: Balance Monetario.

Interanualmente, las fuentes de recursos en MN de los bancos registraron un ascenso en G 5.824,8 mil millones; entre las principales cuentas que incidieron se encuentran los Depósitos del Sector Público, Depósitos del Sector Privado, Bonos y Otros Valores Emitidos y Capital y Reservas. El mayor nivel de recursos produjo el aumento de las cuentas Créditos al Sector Privado, Créditos al Sector Público, colocación en IRM, Depósitos en el BCP y Otros Activos. Por su parte, en ME se verificó un aumento en USD 1.678,8 millones, proveniente principalmente de Depósitos del Sector Privado, Depósitos del Sector Público, Operaciones con el Resto del Sistema Financiero, Bonos y Otros Valores Emitidos, Pasivos Externos de M. y L. Plazo y Obligaciones con el BCP, que fueron destinados preferentemente a Activos Internacionales Netos, Créditos al Sector Privado, Créditos al Sector Público, Depósitos en el BCP y Otros Activos.

Tabla N° 13: Fuentes y Usos de Fondos del Sistema Bancario.
 En Millones de Guaraníes y Millones de Dólares.
 Variación Interanual

CONCEPTO	
TOTAL DE FUENTES Moneda Nacional	5.824.822
Depósitos	3.249.461
Sector Público	1.351.925
Sector Privado	2.897.536
Bonos y Otros Valores Emitidos	24.865
Capital y Reservas	1.550.496
TOTAL DE USOS Moneda Nacional	5.824.822
Obligaciones con el BCP	12.192
Créditos Sector Privado	3.842.716
Créditos Sector Público	1.086.855
IRM	257.402
Depósitos en el BCP	457.872
Otros Activos	167.785
TOTAL DE FUENTES Moneda Extranjera	1.678,8
Depósitos del Sector Público	116,4
Depósitos del Sector Privado	1.238,0
Operaciones con el Resto del Sistema Financiero	6,0
Bonos y Otros Valores Emitidos	16,7
Pasivos Externos Mediano L. Plazo	300,4
Obligaciones con el BCP	1,3
TOTAL DE USOS ME	1.678,8
Activos Internacionales Netos	172,8
Créditos Sector Privado	1.050,7
Créditos Sector Público	12,4
Depósitos en el BCP	419,0
Otros Activos	23,9

Fuente: Balance Monetario.

Apartado 3. Operaciones Forward de Divisas (Compra y venta de divisas a término) del Sistema Financiero Nacional.

En virtud a la Res. N° 9, Acta N° 39 de fecha 8 de julio de 2009, el Directorio del Banco Central de Paraguay, autorizó a las Entidades Bancarias y Empresas Financieras a realizar operaciones de compra venta de divisas a término (Forward de Divisas).

El contrato forward u operaciones cambiarias a término, permite garantizar a exportadores e importadores una cotización previsible de las divisas. Fundamentalmente, es un contrato a plazo que establece un compromiso u obligación de comprar o vender una cantidad de una moneda en una fecha a futuro a un precio definido en el momento de confeccionar el contrato. El propósito del forward de divisas es administrar el riesgo en el que se incurre por los posibles efectos negativos de la volatilidad del tipo de cambio, elimina hoy las incertidumbres de futuras devaluaciones o revaluaciones y permite a las empresas concentrar su atención en las actividades comerciales y productivas propias del negocio despreocupándose del riesgo en el tipo de cambio.

Si bien, el mercado forward está en sus etapas iniciales, constituye un avance importante, pues esta estrategia despierta un creciente interés de parte de los agentes económicos, quienes paulatinamente están accediendo a este mecanismo de previsión a sus operaciones de comercio exterior.

En el siguiente gráfico, se puede observar la evolución de las operaciones forward efectuadas en el sistema financiero, desde setiembre de 2009 hasta agosto de 2014. Al mes de agosto de 2014, el monto transado en el mercado forward alcanzó un nivel de USD 59,6 millones de venta y de USD 36,3 millones de compra. Los importadores son principalmente, los que están utilizando en mayor medida este mecanismo, conforme a las operaciones pactadas, se aprecia que en el presente mes lo importadores tomaron mayor cobertura.

**Evolución de Operaciones Forward del Sistema Financiero ¹¹
En US\$.**

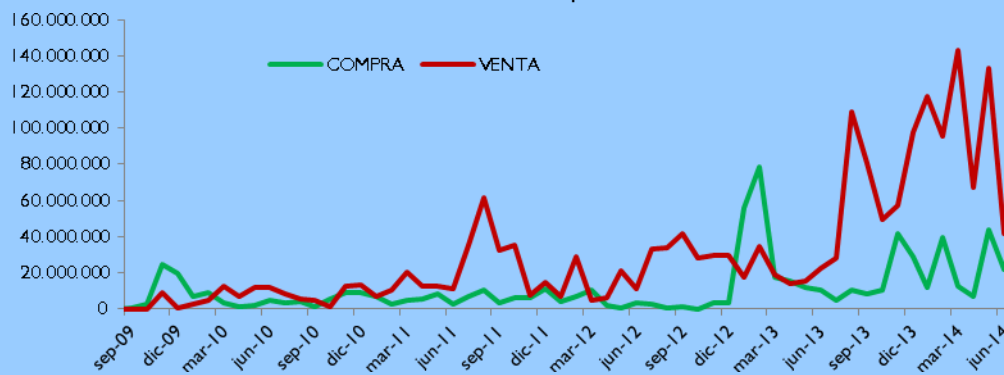

Fuente: Gerencia de Mercados

¹¹ La operación forward se hace desde el punto de vista del banco, por lo tanto el exportador debe pactar un **forward de compra** de dólares, pues el banco tiene la obligación de comprarle sus dólares y si es un importador un **forward de venta** pues ahora el banco está en la obligación de venderle dólares, en fecha a futuro y al precio establecido.

En el cuadro siguiente se detalla la distribución del monto transado por plazo en porcentajes para agosto de 2013 y 2014.

**Distribución del Monto Promedio Transado de
Forwards por plazo
En porcentajes**

Plazo(días)	Agosto-13	Agosto-14
15 a 35	44,2	12,8
36 a 60	2,6	54,8
61 a 90	5,5	5,2
91 a 180	9,0	24,0
> 180	38,6	3,2

Fuente: Gerencia de Mercados

Se observa que la distribución de los contratos forward, según plazos pactados en agosto de 2014, están distribuidos principalmente en plazo de 36 a 60 días con el 54,8%, 91 a 180 días con el 24,0% y 15 a 35 días con el 12,8%.

**Participación de Montos Pactados por Plazos
Agosto de 2014**

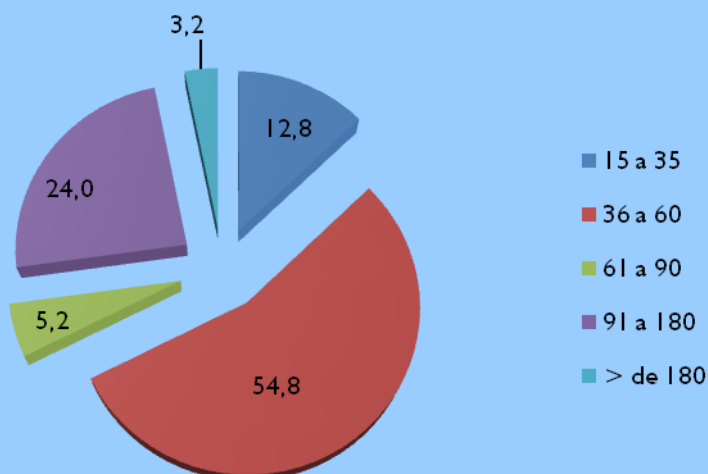

Fuente: Gerencia de Mercados

C.2. Análisis de las Empresas Financieras.

C.2.1. Cuentas Activas.

El total de Activos de las empresas financieras sumó ₡ 4.361,7 mil millones, lo cual representó un aumento en término mensual de ₡ 92,0 mil millones (2,2%). En comparación al mismo mes del año anterior, los activos presentaron un aumento en ₡ 946,7 mil millones (27,7%).

Este nuevo nivel de Activos de las empresas financieras se debió principalmente al alza mensual que registraron las cuentas: Activos Externos y Crédito al Sector Privado.

Tabla N° 14: Cuentas del Activo del Sector Empresas Financieras.
En Miles de Millones de Guaraníes.

Concepto	Ago-13	Jul-14	Ago-14	Var. % Mensual	Var. % Interanual
ACTIVOS	3.415,0	4.269,7	4.361,7	2,2	27,7
Activos Externos	41,9	67,9	76,1	12,1	81,9
Disponibilidades en el BCP	198,9	342,3	333,8	-2,5	67,8
Letras de Regulación Monetaria	31,6	71,5	69,9	-2,2	120,9
Crédito al Sector Publico	1,5	1,0	1,1	10,0	-26,7
Crédito al Sector Privado	2.738,4	3.328,8	3.424,5	3,2	25,4
Créditos al Resto del Sistema Financiero	1,2	1,2	1,2	0,09	0,5
Activos No Clasificado	401,6	457,1	445,2	-2,6	10,9

Fuente: Balance Consolidado de Empresas Financieras, Cuentas Monetarias.

C.2.2. Cuentas Pasivas.

El saldo de las cuentas Pasivas a fines de agosto de 2014 totalizó ₡ 3.765,6 mil millones, cifra que representó una variación positiva mensual en ₡ 58,7 mil millones (1,6%). En términos interanuales, esta cuenta denotó un aumento de ₡ 826,9 mil millones (28,1%).

El aumento mensual en el Pasivo de las empresas financieras se explica por el ascenso registrado en las cuentas Depósitos del Sector Privado, Operaciones con el Resto del Sistema Financiero y Obligaciones con el BCP. Asimismo, se menciona que el Patrimonio de las empresas financieras tuvo un alza mensual de 5,9% y en término interanual de 25,2%.

**Tabla N° 15: Cuentas del Pasivo del Sector
Empresas Financieras.
En Miles de Millones de Guaraníes**

Concepto	Ago-13	Jul-14	Ago-14	Var. % Mensual	Var. % Interanual
PASIVOS	2.938,8	3.706,9	3.765,6	1,6	28,1
<i>Pasivos Externos</i>	18,4	18,4	18,3	-0,7	-0,4
<i>Depósitos del Sector Privado</i>	2.405,9	3.054,3	3.134,7	2,6	30,3
<i>Bonos y Otros Valores Emitidos</i>	2,0	25,0	25,0	0,0	1150,0
<i>Operaciones con el Resto del Sector Financiero</i>	1,2	5,3	6,4	20,2	449,6
<i>Obligaciones con el Sector Público</i>	28,4	38,0	37,8	-0,5	33,3
<i>Obligaciones con el BCP</i>	3,6	5,8	6,7	16,1	89,4
<i>Pasivos No Clasificados</i>	479,4	560,0	536,7	-4,2	11,9
PATRIMONIO	476,2	562,8	596,0	5,9	25,2

Fuente: Balance Consolidado de Empresas Financieras, Cuentas Monetarias.

C.2.3. Depósitos y Créditos de las Empresas Financieras al Sector Privado.

a. Depósitos.

El saldo a agosto de 2014 de los depósitos totales de las empresas financieras se ubicó en ₡ 3.134,7 mil millones. Este nivel representa una variación mensual positiva de ₡ 80,4 mil millones (2,6%). En términos interanuales, los depósitos presentaron un alza de ₡ 728,8 mil millones (30,3%).

El aumento mensual mencionado estuvo propiciado, por el alza de los depósitos en MN y en ME. El saldo de depósitos en MN tuvo un incremento de ₡ 62,2 mil millones (2,5%) y alcanzó un nivel de ₡ 2.530,4 mil millones. Igualmente, los depósitos expresados en dólares americanos, aumentaron en (3,8%), registrando un saldo de USD 141,7 millones. Asimismo, los depósitos en ME expresados en guaraníes, registraron una variación positiva, ubicándose el saldo en ₡ 604,3 mil millones en este periodo.

En término interanual, los depósitos en MN tuvieron un alza de ₡ 520,7 mil millones, explicada especialmente por la variación positiva registrada en los Depósitos a la Vista en ₡ 74,9 mil millones (21,2%) y Certificados de Depósitos de Ahorro en ₡ 445,9 mil millones (27,1%). Por su parte, los depósitos en ME, expresados en dólares americanos, elevaron interanualmente en USD 53,0 millones (59,7%).

Finalmente, la composición estructural de los depósitos en el mes de agosto de 2014 indicó que el 80,7% del total corresponde a depósitos en MN y el 19,3% a depósitos en ME. Estos niveles de participación indican un nivel, inferior en MN de 2,9 puntos porcentuales al registrado en agosto de 2013.

b. Créditos.

El saldo total de préstamos de las empresas financieras al sector privado, al mes de agosto de 2014, alcanzó la suma de ₡ 3.434,5 mil millones, superior al observado en el mes anterior (3,2%). Este nuevo nivel se debe a aumentos de los créditos en MN y ME.

Los créditos en MN registraron un alza mensual de ₡ 64,0 mil millones (2,4%), alcanzando un saldo de ₡ 2.753,3 mil millones. Por su parte, los créditos en ME, expresados en dólares americanos, registraron un saldo de USD 159,7 millones que representó un alza mensual de 7,2%. Estos préstamos expresados en guaraníes, tuvieron un saldo de ₡ 681,2 mil millones, lo que constituyó una variación mensual positiva de ₡ 41,7 mil millones (6,5%).

En comparación a agosto de 2013, los préstamos totales registraron un incremento de ₡ 696,0 mil millones (25,4%), producida por aumentos en los créditos en MN en ₡ 506,9 mil millones (22,6%). Igualmente, los créditos en ME, expresados en guaraníes se incrementaron en ₡ 189,2 mil millones (38,5%). Estos créditos, expresados en dólares, presentaron asimismo, un alza de 45,0%.

C.2.4. Fuentes y Usos de Fondos de Empresas Financieras.

Las fuentes de fondeo de las empresas financieras tuvieron un aumento mensual tanto en MN como en ME. En término interanual se observó igualmente un crecimiento de las fuentes en MN y en ME. El incremento mensual en las fuentes de recursos en MN fue de ₡ 97,9 mil millones. Esta variación está relacionada principalmente con el aumento de Depósitos del Sector Privado en ₡ 62,1 mil millones y Capital y Reservas en ₡ 33,3 mil millones. El aumento de los recursos disponibles motivó, especialmente, el incremento de Crédito al Sector Privado en ₡ 63,9 mil millones, Depósitos en el BCP en ₡ 15,4 mil millones y Otros Activos en ₡ 18,5 mil millones. Con relación a las fuentes en ME, el crecimiento mensual fue de USD 12,9 millones, básicamente, proveniente de Depósitos del Sector Privado y Pasivos No Clasificados, las cuales fueron aplicadas en mayor medida a Crédito al Sector Privado y Activos Internacionales Netos.

Tabla N° 16: Fuentes y Usos de Fondos de Empresas Financieras.
 En Millones de Guaraníes y Millones de Dólares.
 Variación Mensual

CONCEPTO	
TOTAL DE FUENTES Moneda Nacional	97.872
Depósitos Sector Público	67
Depósitos Sector Privado	62.156
Obligaciones con el BCP	800
Capital y Reservas	33.261
IRM	1.588
TOTAL DE USOS Moneda Nacional	97.872
Crédito al Sector Privado	63.927
Crédito al Sector Público	100
Crédito al Resto del Sector Financiero	24
Depósitos en el BCP	15.351
Otros Activos	18.470
TOTAL DE FUENTES Moneda Extranjera	12,9
Depósitos Sector Privado	5,2
Pasivos No Clasificados	2,3
Depósitos en el BCP	5,4
TOTAL DE USOS Moneda Extranjera	12,9
Obligaciones con el BCP	0,1
Activos Internacionales Netos	2,0
Crédito al Sector Privado	10,8

Fuente: Balance Monetario.

En términos interanuales, las fuentes de recursos de las empresas financieras registraron variaciones positivas en MN de G 667,4 mil millones y en ME de USD 74,7 millones, respectivamente.

Tabla N° 17: Fuentes y Usos de Fondos del Sistema Bancario.
 En Millones de Guaraníes y Millones de Dólares.
 Variación Interanual

CONCEPTO	
TOTAL DE FUENTES Moneda Nacional	667.442
Depósitos Sector Público	381
Depósitos Sector Privado	520.754
Bonos y Otros Valores Emitidos	23.000
Obligaciones con el BCP	3.100
Capital y Reservas	119.807
Crédito al Sector Público	400
TOTAL DE USOS Moneda Nacional	667.442
Crédito al Sector Privado	506.881
Crédito al Resto del Sector Financiero	3
IRM	38.237
Depósitos en el BCP	65.305
Otros Activos	57.016
TOTAL DE FUENTES Moneda Extranjera	74,7
Depósitos Sector Público	2,4
Depósitos Sector Privado	53,0
Pasivos No Clasificados	19,3
TOTAL DE USOS Moneda Extranjera	74,7
Activos Internacionales Netos	8,3
Crédito al Sector Privado	49,6
Depósitos en el BCP	16,8

Fuente: Balance Monetario.

C.3. Préstamos del Banco Central del Paraguay a Bancos y Empresas Financieras.

El saldo de Préstamos otorgados por el BCP a los bancos y empresas financieras, al mes de agosto de 2014, totalizó ₡ 1.079,9 mil millones, saldo levemente inferior con relación al mes anterior. Registran reducciones las cuentas Sobregiros en ME en ₡ 97,0 millones en (0,7%) y Cuentas por Cobrar M/E en ₡ 323,0 millones (0,7%). En cambio, aumento la cuenta Intereses Devengados a Cobrar en ₡ 28,0 millones. Por su parte, las demás cuentas no registraron movimientos.

C.4. Operaciones Bursátiles.

C.4.1. Instrumentos Financieros Transados.

Las transacciones realizadas en el mes de agosto de 2014 en la Bolsa de Valores y Productos de Asunción S.A., alcanzaron ₡ 17.939,9 millones, cifra inferior en 58,3% a la registrada en el mes precedente. Igualmente, con respecto al mismo mes del año anterior

tuvo una variación negativa de 55,2%. Sobre el total transado, el 96,3% corresponde a operaciones de Renta Fija y el 3,7% a operaciones de Renta Variable.

En el cuadro siguiente se detallan las operaciones bursátiles correspondientes a los meses julio y agosto de 2014 y sus respectivas variaciones.

Tabla N° 18: Instrumentos Financieros Transados en la BVPASA.
En Millones de Guaraníes.

INSTRUMENTOS DE CAPITAL Y DE DEUDA	2014			Var. %	Var. %
	Julio	Agosto	En el Año	Jul-Ago/14	Año 2013/14
Acciones	2.095	670	15.071	-68,0	-85,0
Bonos en Gs	31.757	12.476	220.954	-60,7	-43,6
Bonos USD	3.707	3.402	33.890	-8,2	-52,9
Cupones en USD	0	0	0	s/v	s/v
Cupones en Gs	0	0	0	s/v	s/v
Pagarés en Gs	0	0	0	s/v	s/v
Pagarés USD	0	0	0	s/v	s/v
Certificado de Call Interf.	0	0	0	s/v	s/v
Títulos de Inversión en Gs	0	0	0	s/v	s/v
Títulos de Crédito en USD	0	548	1.322	100,0	154,5
Títulos de Crédito en Gs	5.443	842	12.945	-84,5	-86,0
Total operado	36.734	17.940	284.180	-	-
				58,3	55,2

Fuente: Elaboración propia en base a datos de la Bolsa de Valores y Productos de Asunción SA.

C.4.2. Los Mercados Primario y Secundario.

Los títulos valores, tanto de renta fija o variable (acciones, bonos, etc.) son emitidos por las empresas en el mercado primario. El mercado primario de valores se caracteriza por la emisión de instrumentos nuevos al mercado financiero, donde los mismos son vendidos y colocados por la empresa emisora. El mercado secundario se encarga de las compraventas posteriores de esos títulos entre los inversores, encargándose de proporcionar liquidez a los títulos. Esta cualidad es muy importante, ya que la liquidez junto con el riesgo y el rendimiento son los elementos básicos para decidir una inversión.

En el mes de agosto, el volumen negociado en el mercado primario fue de ₡ 12.002,8 millones, que representa el 66,9% del total transado, mientras que en el mercado secundario fue de ₡ 5.937,1 millones, representando el 33,1%. En comparación con igual periodo de 2013, los valores fueron de ₡ 23.698,0 millones (59,2%) y ₡ 16.359,1 millones (40,8%), respectivamente. De los datos se colige que el mercado primario tuvo una variación negativa interanual de 49,35%, igualmente, el mercado secundario una baja de 63,71%. Si bien, este mes registró una retracción, las empresas están recurriendo a financiarse en el mercado de valores, emitiendo instrumentos nuevos al mercado y negociando los existentes. Aunque, hubo más operaciones en el mercado primario, se

aprecia que los inversionistas van adquiriendo el conocimiento (know how), negocian sus instrumentos, haciéndolos líquidos o adquiriendo otros, en vez de mantener dichos instrumentos por toda su vida útil.

Tabla N° 19: Volumen Negociado por Mercado en la BVPASA.
En Millones de Guaraníes.

	Primario	%	Secundario	%	Total
May-13	36.868.166.978	67,7%	17.588.097.491	32,3%	54.456.264.469
Jun-13	16.172.523.262	62,3%	9.797.309.400	37,7%	25.969.832.662
Jul-13	18.981.719.050	61,0%	12.141.854.220	39,0%	31.123.573.270
Ago-13	23.698.042.041	59,2%	16.359.105.887	40,8%	40.057.147.928
Sep-13	21.991.905.417	83,7%	4.277.517.984	16,3%	26.269.423.401
Oct-13	32.447.617.102	86,9%	4.907.228.126	13,1%	37.354.845.228
Nov-13	34.606.018.086	75,3%	11.367.062.396	24,7%	45.973.080.482
Dic-13	176.258.883.970	93,2%	12.782.126.695	6,8%	189.041.010.665
Ene-14	24.823.241.541	49,0%	25.828.662.148	51,0%	50.651.903.689
Feb-14	9.015.634.162	61,8%	5.570.462.670	38,2%	14.586.096.832
Mar-14	20.398.686.872	60,6%	13.248.064.383	39,4%	33.646.751.255
Abr-14	48.030.572.737	86,5%	7.470.560.467	13,5%	55.501.133.204
May-14	21.702.880.126	67,6%	10.415.855.015	32,4%	32.118.735.141
Jun-14	29.244.844.881	79,6%	7.488.974.704	20,4%	36.733.819.585
Jul-14	26.233.240.230	61,0%	16.769.545.891	39,0%	43.002.786.121
Ago-14	12.002.828.638	66,9%	5.937.119.836	33,1%	17.939.948.474
Variación Interanual	-49,35%		-63,71%		-55,21%

Fuente: Bolsa de Valores y Productos de Asunción SA.

III. NIVEL DE ACTIVIDAD ECONÓMICA.

A. Indicador Mensual de la Actividad Económica del Paraguay¹² (IMAEP_1994=100).

A.1. Comportamiento del IMAEP¹³ al mes de julio del año 2014.

Al mes de julio, el sector real presenta un crecimiento aunque inferior al mes anterior, explicado principalmente por el debilitamiento de algunos sectores puntuales dentro de la industria además de la ganadería. El Indicador Mensual de Actividad Económica del Paraguay (IMAEP) registró un crecimiento acumulado de 3,3%; levemente por debajo de la tasa observada el mes anterior; en tanto que la variación interanual se ubicó en 1,8%. Por otra parte, el indicador más desagregado (IMAEP sin agricultura y sin binacionales) presentó un importante incremento del 5,6% en términos acumulados. Se destaca el desempeño de las construcciones y la mayoría de las ramas del sector servicios, especialmente el sector gobierno general.

En el mes de julio de 2014, el sector agrícola registra un crecimiento por quinto mes consecutivo, aunque a niveles inferiores a los del año anterior. Este resultado se debe principalmente a la buena campaña sojera y a los mejores niveles de cosecha de la caña de azúcar, el trigo, el arroz, la mandioca entre otros cultivos.

Por su parte, el sector de la ganadería presentó un rendimiento negativo en el presente mes, luego del octavo mes de crecimiento consecutivo. Este resultado es el reflejo de una disminución en los niveles de faenamiento de ganado vacuno, el cual es el principal componente de esta actividad. Estos niveles resultaron inferiores a los registrados en el mismo mes del año 2013, sin embargo se espera una recuperación para los próximos meses.

En el sector Industrial se observaron resultados positivos en la mayor parte de sus componentes, los mismos mantuvieron los niveles de crecimiento observados en los primeros meses del año. La elaboración de otros productos alimenticios y de aceites, la producción de lácteos, la fabricación de madera, y la elaboración de papel además de los minerales no metálicos se constituyeron en las actividades de mejor desempeño en la industria nacional.

¹² El Indicador Mensual de la Actividad Económica del Paraguay (IMAEP) pretende entregar señales en el corto plazo sobre la evolución de la economía en términos constantes. El IMAEP incorpora información preliminar y no incluye la totalidad de las informaciones para las actividades económicas que integran el Producto Interno Bruto, por lo que debe considerarse como un indicador de tendencia o dirección de la economía paraguaya en el corto plazo.

¹³ Los índices publicados en forma mensual sufren de modificaciones periódicas producto de la actualización de los datos, dado que estos no se agotan en el momento de su publicación. Es importante mencionar que se realizan periódicamente ajustes de las series de mayor a menor frecuencia.

Gráfico 28: Indicador Mensual de la Actividad Económica del Paraguay.
Índice al mes de julio de 2014 – Base 1994

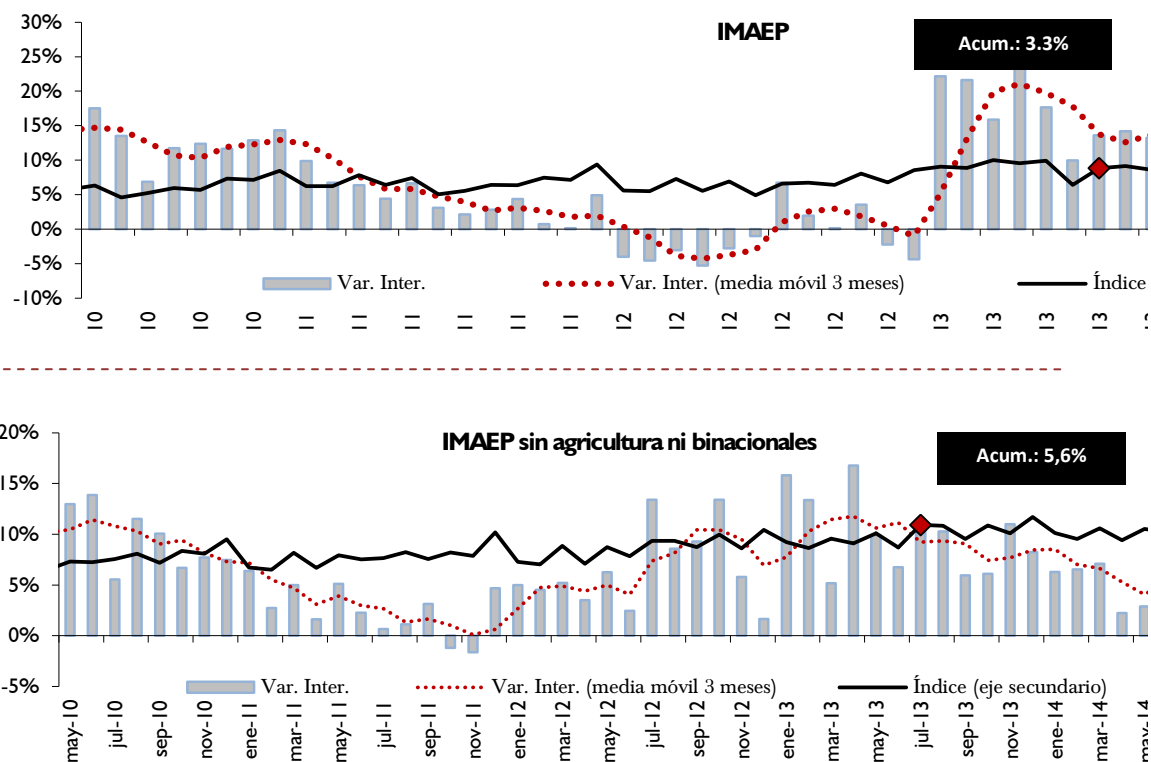

En el mes de julio, el sector de la construcción continuó en la senda de crecimiento positivo de los últimos meses, a niveles muy superiores a los del mismo mes del año anterior. Los factores que propiciaron este rendimiento fueron fundamentalmente los proyectos de gran envergadura del sector privado, el cual presenta un importante dinamismo alentado por el abastecimiento normal del cemento, a causa del incremento de la producción nacional y las importaciones de este importante insumo.

Por último, el Sector de Servicios ha tenido un desempeño positivo con respecto al mes de julio del 2013, debido esencialmente a los buenos resultados en varios sectores como el financiero, transportes, gobierno general comercio y hoteles y restaurantes.

Gráfico 29: Indicador Mensual de la Actividad Económica del Paraguay.
Base 1994 - Julio 2014.

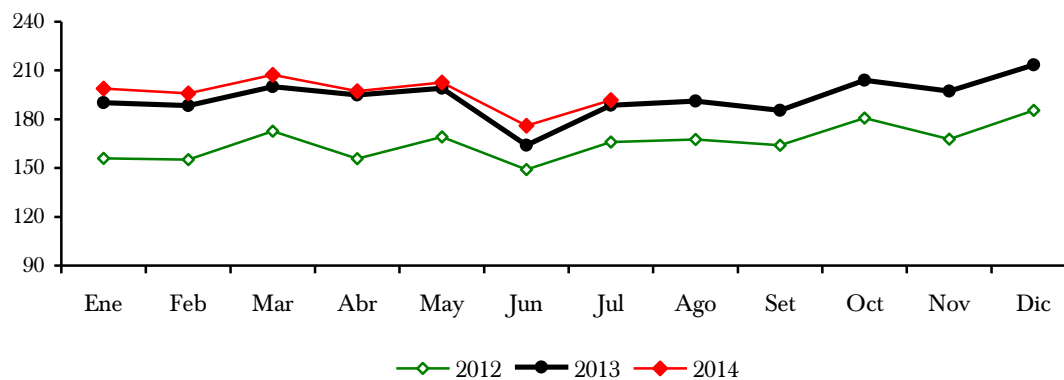

El IMAEP, al incorporar información preliminar de los distintos sectores económicos, deberá considerarse como un indicador de corto plazo de la tendencia y trayectoria de la economía paraguaya. La principal ventaja del IMAEP, frente a las cuentas anuales, es su oportunidad, dada ésta por su frecuencia mensual. Esta oportunidad es particularmente apreciada para la toma de decisiones en el ámbito privado o público.

Sin embargo, cabe destacar que la mayor oportunidad se obtiene a expensas de la agregación con que se publica el indicador todos los meses. En efecto, la carencia de indicadores mensuales para algunas actividades, así como la volatilidad mensual de los existentes, dificulta la publicación de la evolución de los componentes sectoriales. Respecto a los diversos indicadores sectoriales mensuales disponibles para los usuarios, la principal fortaleza del IMAEP viene dada justamente por su carácter sintético.

Por otro lado, una desventaja es su variabilidad, y en consecuencia, las constantes revisiones a la cual está sometido. Estas revisiones se originan por el hecho de que las fuentes sobre las que se calcula el indicador no se agotan al momento de ser publicado.

IV. SECTOR EXTERNO.

A. Aspectos Financieros Internacionales.

A.1. Reservas Monetarias Internacionales.

A fines de agosto de 2014, las Reservas Monetarias Internacionales Netas (RMIN), ascienden a USD 7.246,6 millones, superior en USD 972 millones en comparación al mes anterior. Este comportamiento de las RIN, con respecto al mes de julio fue resultado de transacciones positivas de USD 960,6 millones y a un ajuste positivo de USD 11,3 millones (que incluye las variaciones cambiarias y otros ajustes por momento de registro).

Gráfico N° 30: Reservas Internacionales Netas.
En Millones de Dólares.

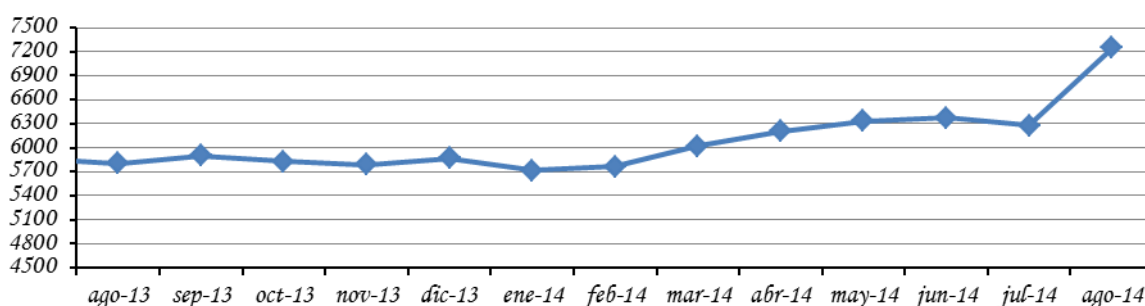

Fuente: Departamento de Economía Internacional, Sub Gerencia General de Política Monetaria.

Los ingresos de divisas durante el mes de agosto de 2014 ascienden a USD 1.188,5 millones, que provienen principalmente de: Bonos del Tesoro (84%), Depósitos en Cuenta Corriente del Sistema Bancario en el Banco Central del Paraguay (BCP) (11,7%), Entidades Binacionales por Royalties y Compensaciones por Cesión de Energía (2,5%), Desembolsos de préstamos externos (0,5%), Depósitos del Sector Público en el BCP (0,1%), Intereses cobrados (0,1%). Los restantes 1,1% se deben a otras transacciones realizadas por el BCP.

Por su parte, los egresos de divisas en igual periodo ascienden a USD 227,9 millones. Los principales rubros que explican las salidas fueron: Extracción de Depósitos en Cuenta Corriente del Sistema Bancario en el BCP (84,1%), Pagos de Deuda Pública Externa (8,8%), Importaciones realizadas vía ALADI (2,1%). Los restantes 5% se deben a otras transacciones realizadas por el BCP.

Tabla N° 20: Variación de RIN
En Miles de Dólares

	2014					
	Marzo	Abril	Mayo	Junio	Julio*	Agosto*
Comercio Exterior (ALADI)	2.564	-401	-728	-1.694	4.306	-4.700
Pago Deuda Externa	-19.729	-17.071	-15.968	-17.743	-96.365	-20.158
Otros Bienes y Servicios	-1.001	306	8.023	49	-2.723	1.458
Entes Binacionales*	32.303	30.462	117.347	31.186	50.908	30.322
Desembolsos en efectivo Deuda Externa	42.891	20.255	1.556	9.985	9.243	1.004.504
Sistema Financiero	186.816	134.272	12.368	-35.816	-59.153	-52.343
Encaje legal	0	0	0	0	0	0
Compra / venta**	30	40	0	-37.965	-18.420	0
Cta. Cte.	186.786	134.232	12.368	2.148	-40.733	-52.343
Operaciones del Sector público	-3.639	14.701	2.031	40.059	19.443	1.564
Variación Neta	240.205	182.524	124.629	26.025	-74.341	960.647
Otros ajustes (por tipo de cambio y momento de registro)	13.645	-2.099	6.057	17.744	-27.609	11.375
VARIACION DE RIN	253.850	180.425	130.686	43.769	-101.950	972.022

Observación:

Datos de la Gerencia de Operaciones Internacionales-Dpto. de Administración de Reservas.

* Incluye Ingresos de Itaipú y Yacyretá por Royalties y Compensaciones por Cesión de Energía (incluye Cesiones de Energía adicionales).

** Las operaciones de Compra/Venta son obtenidos del Dpto. de Operaciones de Mercado Abierto (DOMA).

Fuente: Departamento de Economía Internacional, Sub Gerencia General de Política Monetaria.

A.2. Tipo de Cambio.

A.2.1. Tipo de Cambio Nominal \mathcal{G} /USD.

Al mes de agosto de 2014, el valor de la moneda doméstica no experimentó variación alguna con respecto al dólar norteamericano, cotizando durante el mes de análisis en un nivel promedio de \mathcal{G} /USD 4.268. Con este resultado, el guaraní presentó en términos interanuales y acumulados una apreciación de 3,7 % y 5,7% respectivamente.

A.2.2. Tipo de Cambio real bilateral. ¹⁴

En términos reales nuestra moneda se depreció en 1,3% con respecto al Real Brasileño en el mes de agosto. La variación fue determinada por la depreciación nominal del guaraní con respecto al Real y reforzada por la variación de la inflación de ambos países. En

¹⁴ TCR Bilateral = Índice tipo de cambio nominal (\mathcal{G} /Moneda Extranjera) * $\frac{\text{Índice de Precios (Extranjero) al Por Mayor}}{\text{Índice de Precios al Consumidor IPC (Paraguay)}}$

términos interanuales se ha registrado una depreciación de 1,2% y acumulados una apreciación de 1,5%.

Con respecto al Peso Argentino, el guaraní se apreció en términos reales en 0,5% en comparación al mes anterior. La variación fue determinada por la apreciación nominal del guaraní con respecto al Peso y contrarrestada por el diferencial de inflación de ambos países. En términos interanuales y acumulados se ha registrado una apreciación de 20,7% y 13% respectivamente.

Con respecto al Dólar Norteamericano, el guaraní en términos reales se depreció en 0,4 % con relación al mes anterior, producto de la depreciación nominal del guaraní con respecto a la moneda norteamericana. En términos interanuales y acumulados se ha registrado una apreciación de 5,9 % y de 6,5 %.

Finalmente, el índice de Tipo de Cambio Efectivo Real experimentó una depreciación de 0,5% con respecto al mes anterior. En términos interanuales y acumulados se ha registrado una apreciación de 4,4% y 5,3% respectivamente.

Gráfico N° 31: Evolución de Índices del Tipo de Cambio Real.
Año Base Promedio de 1995 = 100.

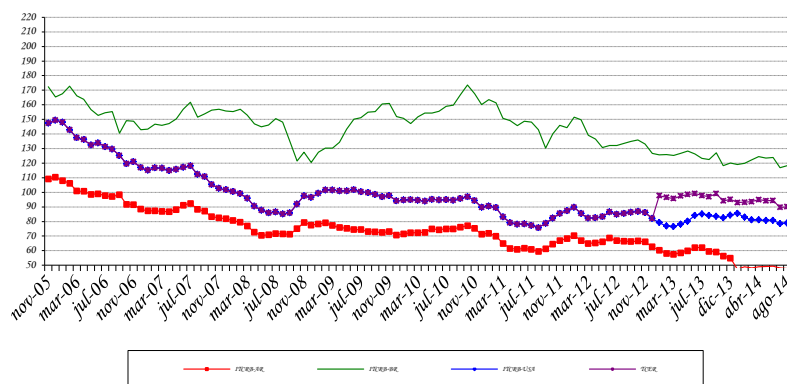

Fuente: Departamento de Economía Internacional, Sub Gerencia General de Política Monetaria.

TCRB-AR: Tipo de cambio real bilateral respecto al Peso Argentino.

TCRB-BR: Tipo de cambio real bilateral respecto al Real Brasileño.

TCRB-USA: Tipo de cambio real bilateral respecto al USD.

TCER: Tipo de cambio efectivo real.

A.3. Ingreso de Divisas de las Entidades Binacionales.

El ingreso efectivo total de divisas de los entes binacionales en el mes de agosto de 2014 ascendió aproximadamente a USD 30,3 millones, los cuales corresponden en su totalidad a

Regalías (Royalties) y Compensación por Cesión de Energía de la Itaipú Binacional. Con respecto al monto verificado en igual periodo del año anterior hubo una disminución de USD 23,3 millones, explicado por la ausencia de datos de la Entidad Binacional Yacyretá.

B. Comercio Exterior.¹⁵

El comercio de mercancías al mes de agosto del 2014 registró un saldo superavitario de USD 1.662,2 millones, 5,3% inferior al superávit observado en el mismo periodo del año anterior.

Tabla N° 21: Balanza Comercial.
En Millones de Dólares.

Año	Exportaciones			Importaciones			Total Importaciones	Saldo	Var. % interanual
	Registradas	Re Exportaciones	Otros	Total Exportaciones	Registradas	Otros			
2011	7.776,4	4.819,3	42,9	12.638,6	11.549,0	235,5	11.784,5	854,1	-3,1
2012*	7.283,9	4.261,1	108,6	11.653,6	10.756,4	326,4	11.082,8	570,7	-33,2
2013*	9.432,3	4.064,6	107,8	13.604,7	11.302,1	640,3	11.942,4	1.662,3	191,2
Agosto 2013*	6.678,3	2.628,5	194,0	9.700,9	7.470,6	474,2	7.994,8	1.756,1	
Agosto 2014*	7.065,7	2.316,1	191,5	9.573,3	7.330,6	580,5	7.911,1	1.662,2	-5,3

*Cifras preliminares

Fuente: Departamento de Cuentas Externas, Sub Gerencia General de Política Monetaria.

B.1. Exportaciones e Importaciones

B.1.1. Exportaciones

Al mes de agosto de 2014, el valor de las exportaciones registradas totalizaron USD 7.065,7 millones, 2,7% superior al monto registrado en el mismo periodo del año anterior debido al incremento del 0,4% en las cantidades y del 2,2% en los precios.

Los diez productos más importantes en explicar este crecimiento son la semilla de soja, energía eléctrica, carnes, harina de soja, aceite de soja, cereales, cueros, materias plásticas, hilos, cables y demás conductores y maderas.

¹⁵ La evolución de la recaudación de aranceles externos no tiene relación directa ni proporcional con respecto a las variaciones de valor de las importaciones debido a que existen distintas tasas arancelarias conforme al origen de las mercancías y a los acuerdos comerciales que amparen su introducción al país.

El rubro Otros incluye las siguientes partidas de la cuenta bienes de la Balanza de Pagos: Reparación de bienes, Bienes para transformación y Bienes adquiridos en puertos por medios de transporte, entre otros.

Tabla N° 22: Exportaciones Acumuladas por Principales Productos.
En Millones de Dólares FOB

	Enero - Agosto 2013*	Enero - Agosto 2014*	Var. Nominal	Var. %	Part. en el total
Total	6.878,3	7.065,7	187	2,7	
Semilla de soja	2.400	2.275	-125	-5,2	32,2
Energía Eléctrica	1.478	1.445	-33	-2,2	20,5
Carne	702	862	161	22,9	12,2
Harina de soja	608	826	218	35,9	11,7
Aceite de soja	306	321	16	5,1	4,5
Cereales	433	306	-127	-29,3	4,3
Cueros	100	124	25	24,7	1,8
Materias plásticas	51	71	19	37,4	1,0
Hilos, cables y demás conductores	16	58	42	267,1	0,8
Maderas	54	51	-3	-5,9	0,7
Otros	732	727	-5	-0,7	10,3

*Cifras preliminares proveídos por el Sistema de Ordenamiento Fiscal Impositivo Aduanero (SOFIA) de la D.N.A.

Fuente: Departamento de Cuentas Externas, Sub Gerencia General de Política Monetaria.

Los principales destinos, de acuerdo a su participación en el total son: MERCOSUR (41,5%), Unión Europea (14,8%), Asia (12%), Resto de ALADI (9,8%), Rusia (10,5%) y resto del mundo (11,4%).

Gráfico N° 32: Principales productos de exportación.

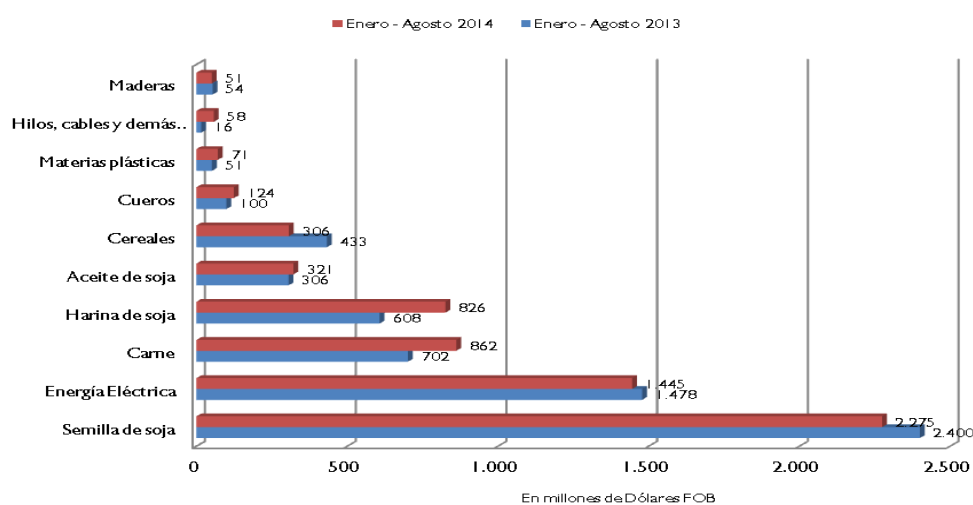

Fuente: Departamento de Cuentas Externas, Sub Gerencia General de Política Monetaria (en base a cifras del SOFIA).

En cuanto a la estructura de las exportaciones, los productos primarios representan el 38,5% del total de los envíos, las Manufacturas de origen agropecuario el 34%, las Manufacturas de origen industrial 6,8%, en tanto que los Combustibles y energía representaron el 20,8%. (Ver cuadros 47a y 47b del anexo).

Gráfico N° 33: Exportaciones por niveles de procesamiento.

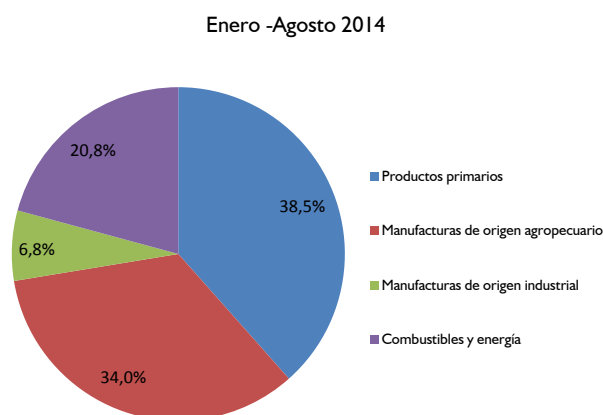

Con respecto a los envíos de semilla de soja, las empresas de Inversión Extranjera Directa (IED) exportaron el 48,4%, y las de Inversión Nacional (IN) el 51,6% restante. Por su parte, la harina de soja y los aceites de soja, las empresas extranjeras exportaron el 74,9% y el 75,2%.

Gráfico N° 34: Exportaciones de soja y derivados por empresas de Inversión Extranjera y Nacional.

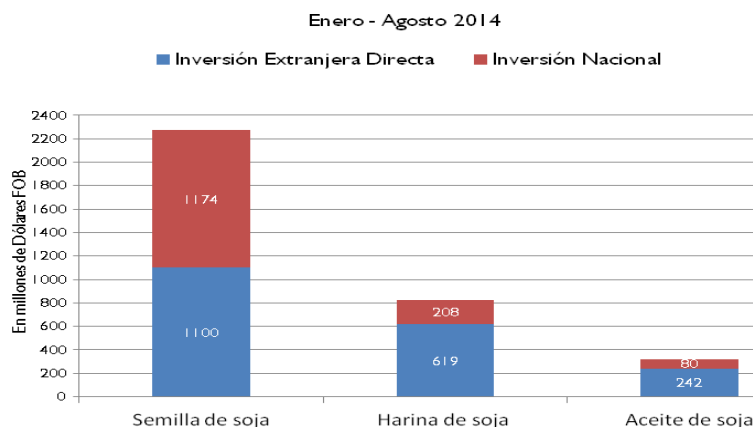

Fuente: Departamento de Cuentas Externas, Sub Gerencia General de Política Monetaria (en base a cifras del SOFIA y directorio de las IED en Paraguay).

Al mes de agosto se exportaron carnes y despojos comestibles por USD 862,1 millones, 22,9% superior a los USD 701,5 millones, en tanto que en volumen alcanzó 196.861 toneladas, con un aumento del 13,5% con relación a las 173.495 toneladas de agosto del 2013.

Las carnes y despojos comestibles se destinaron a 36 mercados entre los que se encuentran en orden de importancia Rusia (48,4%), Chile (18,3%), Brasil (12,4%), Hong Kong (6,4%), Israel (5,7%) entre otros.

Tabla N° 23: Exportaciones de carnes.
En Millones de Dólares FOB

	Enero - Agosto 2013*	Enero - Agosto 2014*	Var. Nominal	Var. %	Part. en el total
TOTAL CARNES	701,5	862,1	161	22,9	100,0
Carne bovina fresca o refrigerada	131,5	257,2	126	95,6	29,8
Chile	53,4	157,5	104	194,9	
Brasil	66,4	93,7	27	41,1	
Otros	11,7	6,0	-6	-48,7	
Carne bovina congelada	534,4	552,5	18	3,4	64,1
Rusia	353,0	384,8	32	9,0	
Israel	62,0	47,9	-14	-22,7	
Hong Kong	32,9	45,6	13	38,7	
Otros	86,6	74,2	-12	-14,3	
Carne porcina congelada o refrigerada	4,7	5,7	1	21,3	0,7
Rusia	4,7	5,7	1	21,3	
Despojos comestibles congelados o refrigerados	30,9	46,7	16	51,1	5,4
Rusia	13,4	25,6	12	91,0	
Hong Kong	7,6	9,6	2	26,3	
Otros	9,9	11,5	2	16,2	

*Cifras preliminares proveídos por el Sistema de Ordenamiento Fiscal Impositivo Aduanero (SOFIA) de la D.N.A.

Fuente: Departamento de Cuentas Externas, Sub Gerencia General de Política Monetaria.

Las exportaciones de maquila de bienes, al mes de agosto del 2014 totalizaron USD 147,9 millones, 42,9% superior a los USD 103,5 millones y se han exportado 30 nuevos productos. Los cinco principales productos son: pieles y cueros, hilos, cables y demás conductores, prendas y complementos de vestir, calzados y los demás artículos textiles confeccionados.

Entre los principales destinos se encuentran los países del Mercosur (75,8%), junto a Tailandia (14,8%), Estados Unidos (2,1%) y China (1,8%), entre otros.

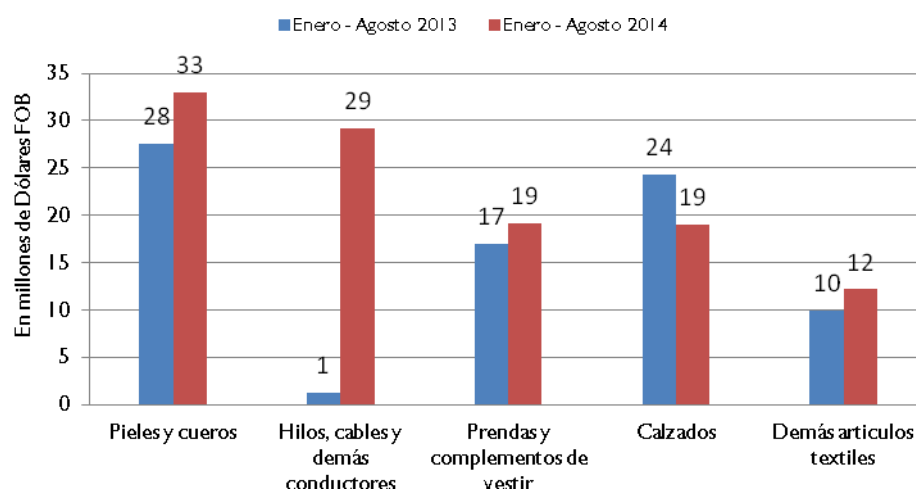
Gráfico N° 35: Exportaciones de principales productos bajo el Régimen de Maquila.

Fuente: Departamento de Cuentas Externas, Sub Gerencia General de Política Monetaria (en base a cifras del SOFIA).

En cuanto a las destinaciones aduaneras al mes de agosto, las Exportaciones para Consumo alcanzaron USD 6.877,2 millones, las del Régimen de Maquila USD 147,9 millones y USD 40,7 millones por Zonas Francas.

B.1.2. Importaciones Registradas.

Al mes de agosto del 2014, las importaciones registradas totalizaron USD 7.330,6 millones, lo que significó una disminución del 1,9% respecto al total informado en el mismo periodo del año anterior cuando alcanzara USD 7.470,6 millones.

Esta disminución en el valor de las importaciones registradas, está explicada en gran parte por la reducción de las importaciones realizadas bajo el Régimen de Turismo (Decreto N° 6406/05), que al mes de agosto del 2014 totalizaron USD 1.600,2 millones, disminuyendo 14,1% respecto al mismo periodo del año anterior cuando alcanzara USD 1.863,6 millones. Los bienes introducidos amparados por este Régimen, luego del pago de los impuestos y márgenes de comercialización constituyen las reexportaciones, que son la reventa de productos importados a excursionistas receptivos en las zonas fronterizas (Ciudad del Este, Pedro Juan Caballero, Saltos del Guairá y Encarnación, entre otros).

Al excluir de las importaciones registradas los bienes introducidos bajo el Régimen de Turismo se obtiene las importaciones para consumo interno, que al mes de agosto presenta un incremento del 2,2% comparado con las acumuladas a agosto del 2013.

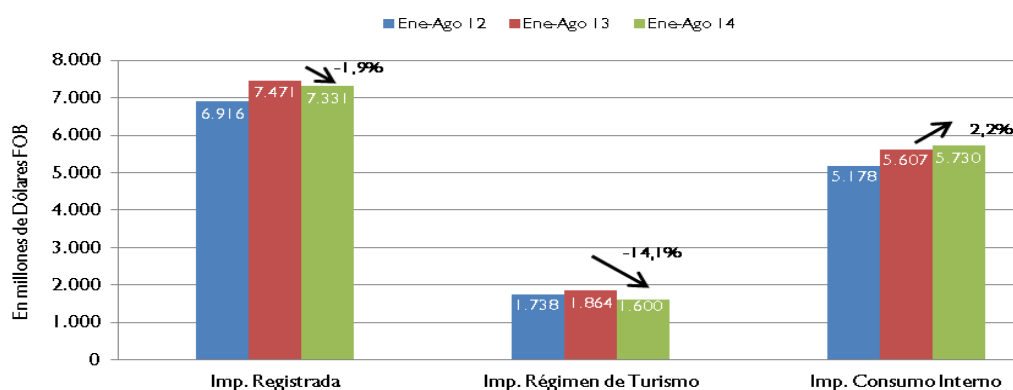
Gráfico N° 36: Importaciones totales, Régimen de turismo y Consumo interno

Fuente: Departamento de Cuentas Externas, Sub Gerencia General de Política Monetaria (en base a cifras del SOFIA).

En cuanto al origen de las importaciones, los cinco principales países de acuerdo a su participación en el total son: Brasil (30%), China Continental (25,5%), Argentina (13,6%), Estados Unidos (6,7%), Corea del Sur (2,3%) y resto del mundo (21,8%).

Al considerar la importancia de estos principales socios en el total de importaciones y compararlas con las acumuladas a agosto del 2013 se observa una disminución en los registros de importaciones desde China Continental y Argentina, en tanto que Brasil, Estados Unidos y Corea del Sur presentan aumentos.

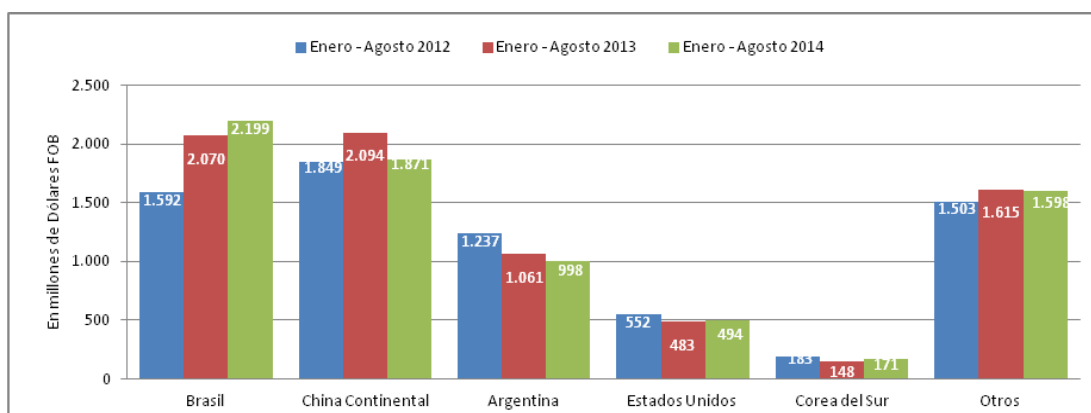
Gráfico N° 37: Importaciones por principales países

Fuente: Departamento de Cuentas Externas, Sub Gerencia General de Política Monetaria (en base a cifras del SOFIA).

La principal disminución se registra con China Continental, cuyas ventas a nuestro país al mes de agosto alcanzó USD 1.870,7 millones, inferior en 10,7% a lo registrado en el mismo periodo del año anterior en que se había importado bienes por valor de USD 2.094,0 millones.

Esta disminución se debe a las menores compras de Maquinarias y aparatos eléctricos, Maquinarias y aparatos mecánicos y Juguetes, que representan aproximadamente el 66,2% del total importado y que son utilizados para reexportación y consumo interno.

Tabla N° 24: Importaciones desde China Continental.
En Millones de Dólares.

	Enero – Agosto 2013*			Enero – Agosto 2014*			Enero – Agosto 2014/2013		
	Imp. Total	Imp. Rég. de Turismo	Imp. Consumo	Imp. Total	Imp. Rég. de Turismo	Imp. Consumo	Var. % (IT)	Var. % (IRT)	Var. % (IC)
Total	2.094,0	1.436,3	657,7	1.870,7	1.120,2	750,5	-10,7	-22,0	14,1
Maq. y aparatos eléctricos	879,9	815,3	64,6	750,4	680,1	70,3	-14,7	-16,6	8,8
Maq. y aparatos mecánicos	435,6	298,0	137,6	332,2	230,7	101,5	-23,7	-22,6	-26,2
Juguetes	173,1	154,1	19,0	155,4	145,5	9,9	-10,2	-5,6	-47,9
Otros	605,4	168,9	436,5	632,7	63,9	568,8	4,5	-62,2	30,3

* Cifras preliminares proveídas por el Sistema de Ordenamiento Fiscal Impositivo Aduanero (SOFIA) de la D.N.A.

Fuente: Departamento de Cuentas Externas, Sub Gerencia General de Política Monetaria

Del total importado desde China para el periodo enero a agosto del 2014, el 40,1% es consumido internamente, USD 750,5 millones, en tanto que el 59,9%, USD 1.120,2 millones es destinado al comercio de reexportación.

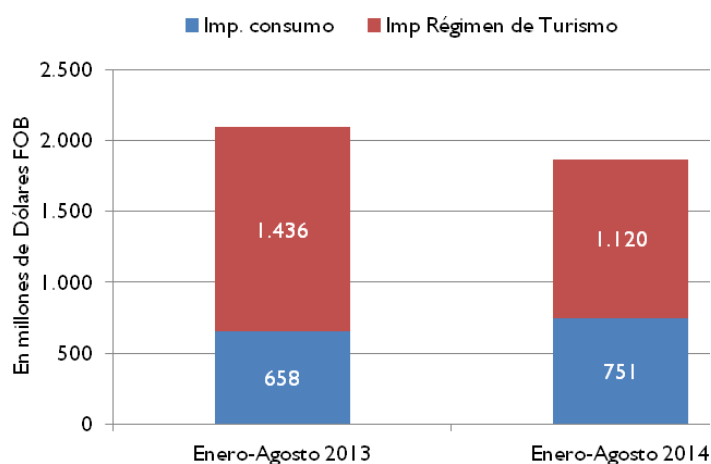
Gráfico N° 38: Importaciones desde China Continental.

Fuente: Departamento de Cuentas Externas, Sub Gerencia General de Política Monetaria (en base a cifras del SOFIA).

Los cinco principales orígenes de las importaciones amparadas por el Régimen de Turismo son China (70%), Estados Unidos (6,6%), Brasil (6,4%), Argentina (2,6%), Francia (1,7%) y resto del mundo (12,7%).

Al considerar las importaciones para consumo interno al mes de agosto del 2014 y ordenarlas en grupos de bienes, se encuentran en primer lugar los **Bienes intermedios**, que representan el 43% del total importado para consumo interno y que alcanzó USD 2.462,9 millones. Dentro de esta agrupación las importaciones de *Combustibles y lubricantes* representan el 45,4% y las *Sustancias químicas* una participación del 27,9%. En segundo lugar se encuentran los **Bienes para consumo** con el 29,3% del total, alcanzando USD 1.681,6 millones, donde se destacan los *Bienes no duraderos* que representan el 78,8% del total importado para este grupo y por último las importaciones de **Bienes de capital** con una participación del 27,7% del total importado y cuyo monto asciende a USD 1.585,8 millones, donde se destacan las *Maquinarias, aparatos y motores* con el 50,8%, le siguen *Elementos del transporte y accesorios* con el 32,9%.

Tabla N° 25: Importaciones por tipo de bienes.
En Millones de Dólares.

	Enero – Agosto 2013*			Enero – Agosto 2014*			Enero – Agosto 2014/2013		
	Imp. Total	Imp. Régimen	Imp. Consumo	Imp. Total	Imp. Régimen	Imp. Consumo	Var. % (IT)	Var. % (IR)	Var. % (IC)
Total	7.471	1.864	5.607	7.331	1.600	5.730	-1,9	-14,1	2,2
Bienes de consumo	2.198	579	1.618	2.251	569	1.682	2,4	-1,7	3,9
No duraderos	1.715	402	1.312	1.716	391	1.325	0,1	-2,8	0,9
Alimentos	309	52	258	301	53	248	-2,6	3,2	-3,8
Bebidas y tabacos	216	36	180	235	31	204	8,5	-15,9	13,4
Otros (a)	1.189	314	875	1.180	307	873	-0,8	-2,2	-0,3
Duraderos	483	177	306	535	178	357	10,9	0,8	16,7
Automóviles y camionetas	272	0	272	328	0	328	20,7	0,0	20,7
Artefactos eléctricos	211	177	34	207	178	29	-1,8	0,8	-15,5
Bienes intermedios	2.501	135	2.365	2.605	142	2.463	4,2	5,0	4,1
Combustibles y lubricantes	1.069	0	1.069	1.117	0	1.117	4,5	0,0	4,5
Substancias químicas	679	0	679	687	0	687	1,1	0,0	1,1
Otros (b)	752	135	617	801	142	659	6,5	5,0	6,8
Bienes de capital	2.772	1.149	1.623	2.475	889	1.586	-10,7	-22,7	-2,3
Maquinarias, aparatos y motores	1.994	1.127	867	1.676	870	806	-15,9	-22,8	-7,0
Tractores, topadoras y niveladoras	157	0	157	141	0	141	-10,3	0,0	-10,3
Maq. extractoras y de uso industrial	104	18	86	111	21	90	6,1	14,3	4,4
Maquinas de escritorio	250	238	12	195	184	11	-22,1	-22,7	-11,2
Acumuladores generadores eléctricos	105	21	84	85	21	64	-18,8	0,3	-23,5
Repuestos de maquinas y motores	355	134	222	315	97	218	-11,3	-27,1	-1,8
Instrumentos y aparatos para medicina	29	3	26	23	3	20	-22,6	-9,6	-24,2
Otras maquinarias, motores y aparatos	993	713	280	806	544	263	-18,8	-23,7	-6,1
Elementos de transporte y accesorios	521	2	518	523	2	521	0,4	-26,2	0,5
Otros	258	20	238	276	17	259	6,9	-14,0	8,7
Maquinarias para la agricultura	155	0	155	178	0	178	14,7	0,0	14,7
Artículos de ferretería de hierro	50	15	36	49	12	36	-3,8	-16,0	1,1
Otros (c)	52	6	47	49	5	44	-5,6	-8,9	-5,2

(a) Incluye papel, cartón y sus manufacturas, productos farmacéuticos, textiles y sus manufacturas, artículos para construcciones sanitarias, entre otros.

(b) Hierro y sus manufacturas excluidos los artículos de ferretería, piedras, tierras y sus manufacturas, cemento, asfalto, vidrios y sus manufacturas, entre otros.

(c) Implementos agrícolas y accesorios, artículos de ferretería de metales ordinarios, manufacturas de madera y animales.

* Cifras preliminares proveídas por el Sistema de Ordenamiento Fiscal Impositivo Aduanero (SOFIA) de la D.N.A.

Fuente: Departamento de Cuentas Externas, Sub Gerencia General de Política Monetaria

En tanto, que al considerar las importaciones bajo el Régimen de Turismo, también ordenadas por grupos, se obtiene que en primer lugar se encuentran los **Bienes de capital** con una participación del 55,5% del total importado bajo el mencionado Régimen con un monto de USD 888,7 millones, donde se destacan las *Maquinarias, aparatos y motores* con el 97,9% que comprende una sub clasificación denominada *Otras máquinas, motores y aparatos* donde se encuentran teléfonos celulares, cámaras fotográficas, aparatos de radio difusión utilizados en automóviles, entre otros. En el segundo lugar se encuentran los **Bienes para consumo** con el 35,6% del total, alcanzando USD 569,5 millones, donde se destacan los *Bienes no duraderos* que representan el 68,7% del total importado para este grupo, en tanto que los *Bienes duraderos* alcanzaron USD 178,4 millones, 31,3% del total importado para este grupo.

En cuanto a las destinaciones aduaneras al mes de agosto, las importaciones para consumo alcanzaron USD 6.877,0 millones, las del Régimen de maquila USD 81,6 millones y USD 372,0 millones por Zonas francas.

C. Términos de intercambio.

Los términos de intercambio (TDI)¹⁶ están definidos como la relación entre los precios de los productos de exportación y los precios de los productos de importación. Un incremento del índice indica que la capacidad adquisitiva de las exportaciones es mayor, en relación con los bienes que importa dicho país. Por ello, su aumento es positivo en la medida que un país puede comprar más bienes importados con la misma cantidad de bienes exportados.

La importancia de este índice para el Paraguay, surge de la dependencia del país a las fluctuaciones de los precios mundiales por su condición de economía pequeña y abierta. Este indicador es construido a partir del valor de las exportaciones e importaciones, por lo que su comportamiento guarda estrecha relación con la balanza comercial. Cabe resaltar, que aproximadamente el 68% de las exportaciones son productos agrícolas y ganaderos, y, por ello, el incremento en el precio de estos commodities incide significativamente en los términos de intercambio.

El índice de Términos de Intercambio presentó un aumento mensual de 0,2% en el mes de agosto de 2014, mientras que en términos acumulados e interanuales los incrementos fueron del 17,3% y 8,9%, respectivamente. El resultado se explica por las menores cotizaciones de productos importados, como los Combustibles y lubricantes, cuyos precios cayeron en un 4,3% y el incremento de precios de los productos exportados, como la

¹⁶ TDI es el precio relativo del bien exportado, es decir la cantidad de unidades de un bien que se intercambia en el mercado internacional por unidad del otro bien. En la práctica, cada país importa y exporta muchos bienes, no solo uno, razón por la cual el precio de las exportaciones se calcula como un número índice de los precios de las exportaciones. De igual manera el precio de las importaciones se calcula como un número índice de los precios de las importaciones.

semilla de soja, que aumentó 3,3%, y las carnes en 0,9%, (por las mayores exportaciones a Chile y Rusia), también explican el resultado del indicador.

Gráfico N° 39: Evolución mensual del Término de Intercambio.
Índices 1994 = 100.

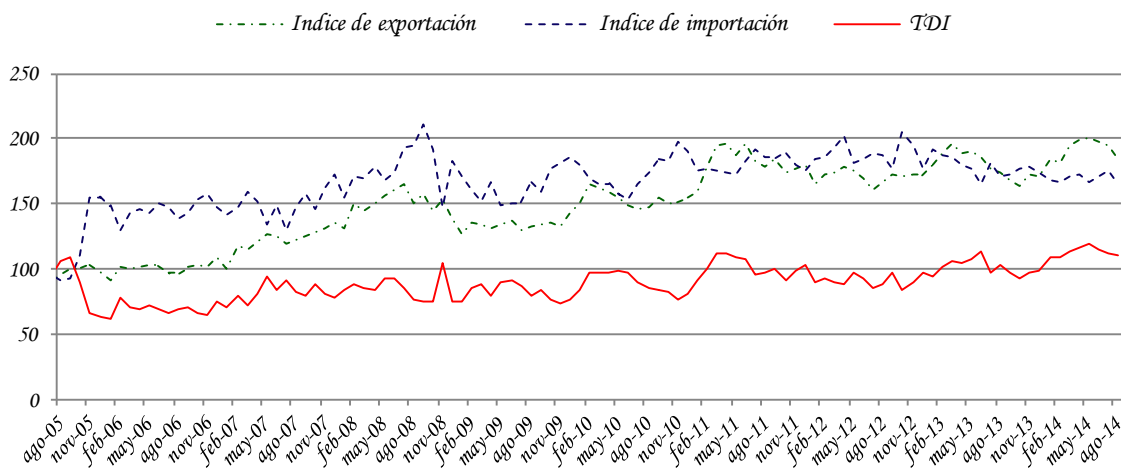

Fuente: Departamento de Cuentas Externas, Sub Gerencia General de Política Monetaria (en base a cifras del SOFIA).

D. Deuda Pública Financiera Externa registrada en SIGADE (Sistema de Gestión y Análisis de deuda externa)

El saldo de la deuda pública externa del Paraguay al 31 de agosto de 2014, medido en dólares norteamericanos, asciende a USD 3.658,3 millones. Se observa un aumento de 37,4% con respecto al saldo de julio de 2014 y de 40,1% con respecto al mismo mes del año anterior.

Durante el mes de agosto se registró una transferencia neta positiva de USD 999,7 millones, los desembolsos fueron USD 1.006,2 millones y los servicios totales USD 6,5 millones. Con estos resultados, los desembolsos y pagos acumulados al mes de agosto de 2014 suman USD 1.099,5 millones y USD 172,2 millones respectivamente, con lo que durante el período se verificaron desembolsos netos positivos de USD 927,3 millones.

E. ANEXOS

ESTIMADOR CIFRAS DE NEGOCIOS (ECN) |
DE PARAGUAY |

JULIO 2014

ESTIMADOR CIFRAS DE NEGOCIOS (ECN) DE PARAGUAY

La actual dinámica económica exige contar con índices sintéticos que permitan analizar la coyuntura económica. Esta necesidad de contar con un indicador de la evolución de la producción de corto plazo del sector real de la economía, llevó a explorar nuevas fuentes de información, lo que permitió desarrollar el Estimador Cifras de Negocios (ECN).

El ECN pretende entregar señales en el corto plazo sobre la evolución de las ventas de algunas Ramas de Actividad Económica en términos agregados, como la Industria Manufacturera, el Comercio y demás Servicios, compilando información sobre el comportamiento de las ventas de las empresas de mayor envergadura en cada sector económico incluido en el Indicador. El ECN se entrega a nivel global permitiendo que obren las compensaciones de los sesgos inevitables que existen en las series de corto plazo. Este indicador no pretende constituirse, ni sustituir al cálculo del PIB, el cual es el agregado macroeconómico de mayor importancia para interpretar el comportamiento de la economía.

I. ESTIMADOR CIFRAS DE NEGOCIOS (ECN).

I.1. Comportamiento del ECN¹.

I.1.1. Nivel general.

Comportamiento al mes de julio del año 2014.

El Estimador Cifras de Negocios (ECN) registró en el mes de julio de 2014 una variación interanual de -0,4%, ubicándose por debajo de la tasa del 8% observada en el mismo mes del año 2013². Con este resultado el ECN acumula en lo que va del presente año una tasa de crecimiento de 1,1%³ (Ver TABLA I.1.).

Por otra parte, y respecto a la evolución promedio de los últimos doce meses, el ECN presentó un crecimiento interanual de 0,4% en el mes de julio de 2014⁴. Este crecimiento fue inferior al 5,7% registrado en el mes de julio de 2013, y al 1% observado en el mes de junio de 2014.

¹ En base a cifras preliminares, sujetas a revisión.

² Compara las ventas del mes, con respecto a las ventas del mismo mes del año anterior.

³ Compara las ventas acumuladas al mes de referencia, con respecto a las ventas acumuladas al mes de referencia del año anterior.

⁴ Esta tasa se calcula a partir del promedio móvil de 12 meses del índice del ECN.

El comportamiento interanual del ECN en el mes de julio de 2014 estuvo influenciado por el desenvolvimiento favorable exhibido por las ventas de la rama de los servicios y, atenuado por el desarrollo levemente desfavorable de las ventas de la rama industrial manufactura y la comercial.

En tal sentido, y en términos globales, **la rama Comercial** experimentó desarrollos interanuales levemente desfavorables en sus ventas, respecto a igual período del año anterior. Al interior de la misma se registraron comportamientos disímiles. Así por una parte, las sub-ramas comerciales dedicadas a la venta de gas, de las grandes tiendas y prendas de vestir y, de productos farmacéuticos registraron comportamientos favorables. Por otro lado, las sub-ramas comerciales dedicadas a la venta alimentos, bebidas y tabaco y, equipamiento para el hogar observaron desarrollos levemente desfavorables, en tanto que la venta de vehículos automotores y la venta de combustibles registraron comportamientos negativos.

Por otra parte, se puede señalar que la venta de materiales de construcción exhibió desenvolvimientos muy favorables. Así, se observó que la producción y venta de cemento registró un comportamiento altamente favorable, como así también el de las olerías, conforme se desprende de las cifras registradas por las mismas durante el periodo. (Ver TABLA I.3.).

TABLA I.1.: Estimador Cifras de Negocios (ECN)

Indice general				
Periodo	Indice Serie original	Variación porcentual		
		Mensual	Interanual	Acumulado
2013^{1/}				
ene-13	169.9	-7.6	9.3	9.3
feb-13	156.8	-7.7	10.0	9.6
mar-13	147.4	-6.0	-0.1	6.4
abr-13	149.9	1.7	17.8	8.9
may-13	181.6	21.2	5.4	8.1
jun-13	158.1	-13.0	4.2	7.4
jul-13	164.7	4.2	8.0	7.5
ago-13	172.5	4.8	1.4	6.7
sep-13	170.7	-1.1	4.6	6.4
oct-13	166.0	-2.8	-6.0	5.0
nov-13	166.0	0.0	-4.1	4.1
dic-13	186.8	12.5	1.6	3.9
2014^{1/}				
ene-14	171.3	-8.3	0.8	0.8
feb-14	162.1	-5.4	3.4	2.0
mar-14	154.4	-4.8	4.7	2.9
abr-14	145.8	-5.5	-2.7	1.5
may-14	181.9	24.7	0.1	1.2
jun-14	161.8	-11.0	2.4	1.4
jul-14	164.0	1.3	-0.4	1.1

^{1/} Sujeto a revisión, en base a cifras preliminares.

Fuente: Dpto. Estadísticas del Sector Real.

GRAFICO I.1.: Estimador Cifras de Negocios (ECN)

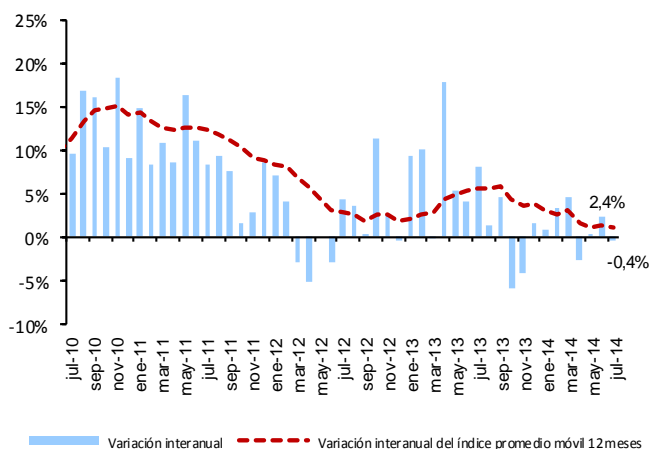

Fuente: Dpto. Estadísticas del Sector Real.

TABLA I.2.: Estimador Cifras de Negocios (ECN)

Indice general			
Periodo	Indice Promedio móvil ^{2/}	Variación porcentual	
		Mensual	Interanual
2013^{1/}			
ene-13	160.9	0.8	2.1
feb-13	162.1	0.7	2.5
mar-13	162.1	0.0	2.8
abr-13	163.9	1.2	4.3
may-13	164.7	0.5	4.8
jun-13	165.3	0.3	5.4
jul-13	166.3	0.6	5.7
ago-13	166.5	0.1	5.5
sep-13	167.1	0.4	5.9
oct-13	166.2	-0.5	4.3
nov-13	165.6	-0.4	3.7
dic-13	165.9	0.2	3.9
2014^{1/}			
ene-14	166.0	0.1	3.2
feb-14	166.4	0.3	2.7
mar-14	167.0	0.3	3.0
abr-14	166.7	-0.2	1.7
may-14	166.7	0.0	1.2
jun-14	167.0	0.2	1.0
jul-14	166.9	0.0	0.4

^{1/} Sujeto a revisión, en base a cifras preliminares.

^{2/} Promedio móvil 12 meses.

Fuente: Dpto. Estadísticas del Sector Real.

Por su parte, la rama **Industrial Manufacturera** exhibió en términos generales desenvolvimientos levemente desfavorables en el comportamiento interanual de sus ventas. Al interior de la misma, se observaron desenvolvimientos mixtos. Así, las ventas de las sub-ramas de productos textiles y prendas de vestir; la de productos minerales no metálicos (cemento, productos de olerías, etc.) y, la manufactura de papel y productos de papel, observaron comportamientos muy favorables. Mientras que las ventas de las sub-ramas de productos químicos; productos plásticos y, la fabricación de productos metálicos, maquinarias y equipos, exhibieron desarrollos levemente desfavorables. Por su parte, las sub-ramas de alimentos, bebidas y tabaco observaron desarrollos negativos en sus ventas.

Por último, la rama de los **Otros Servicios** registró en conjunto desempeños favorables. Al interior de la misma, algunas sub-ramas presentaron en sus ventas un buen nivel de desarrollo como los servicios de energía eléctrica y agua, los servicios a los hogares, los servicios a las empresas; los servicios de comunicación y los servicios de alojamiento y restaurantes. Por su parte, los servicios de transporte de pasajeros y de carga registraron comportamientos desfavorables.

Empleo.

El número de personas ocupadas registró, en términos interanuales, un alza de 1% en el segundo trimestre del año 2014, respecto a igual período del año anterior⁵. Con un

⁵ Principales Resultados de la Encuesta Continua de Empleo de Asunción y Central Urbano de la **Dirección General de Estadística, Encuestas y Censos (DGEEC)**. Esta encuesta tiene por objetivo generar estadísticas que permitan realizar un seguimiento continuo (trimestral), de las principales características del mercado laboral. La **cobertura geográfica** abarca personas que residen en hogares particulares de **Asunción y Áreas Urbanas del Departamento Central**, cuya población económicamente activa (PEA) representa cerca del 40% de la PEA Nacional y un poco más del 60% de la PEA Urbana.

TABLA I.3.: Estimador Cifras de Negocios (ECN)
Sub-ramas comerciales
Porcentaje de variación interanual
(Sobre valores constantes)

Subramas comerciales ^{1/}	jul-13	ago-13	sep-13	oct-13	nov-13	dic-13	ene-14	feb-14	mar-14	abr-14	may-14	jun-14	jul-14
Hiper, supermercados, distribuidoras y otros	-6.2	-0.1	-3.0	-9.4	-7.9	4.6	1.5	2.5	-4.5	1.4	-2.4	-2.2	-0.5
Grandes tiendas, prendas de vestir	-9.5	-7.0	15.6	14.3	-11.3	-2.3	-7.0	1.9	1.5	-2.6	-0.7	3.6	6.9
Equipamiento del hogar	-5.0	-8.5	-2.7	-17.0	-1.2	6.6	13.2	6.2	-5.9	4.3	-0.5	-6.6	-1.1
Venta de vehículos	11.3	-6.7	9.8	9.0	5.9	6.6	-9.4	0.7	22.8	-7.5	22.1	5.8	-7.9
Venta de combustibles	4.5	3.4	11.2	-23.2	-24.2	-4.6	6.1	4.6	-1.1	-4.6	-3.2	-2.5	-10.5
Productos farmacéuticos	11.1	4.4	10.4	11.1	-6.9	9.0	-17.0	6.3	24.7	-2.3	3.0	16.8	3.1
Venta de gas	-31.2	-35.8	-30.8	-38.0	-45.0	-48.1	-44.4	-38.4	-50.8	-39.2	0.8	-2.7	6.5
Materiales de construcción	2.8	12.0	-0.5	-6.4	11.0	13.6	4.3	6.1	5.4	-3.5	8.1	2.9	9.6

^{1/} Sujeto a revisión, en base a cifras preliminares.
^{2/} En base a las ventas declaradas por las grandes empresas, en la Subsecretaría de Estado de Tributación.
Porcentaje de variación en términos interanuales, sobre valores constantes.

Fuente: Dpto. Estadísticas del Sector Real.

GRAFICO I.2.: Estimador Cifras de Negocios (ECN)
Sub-ramas comerciales
Promedio móvil 12 meses
Porcentaje de variación interanual

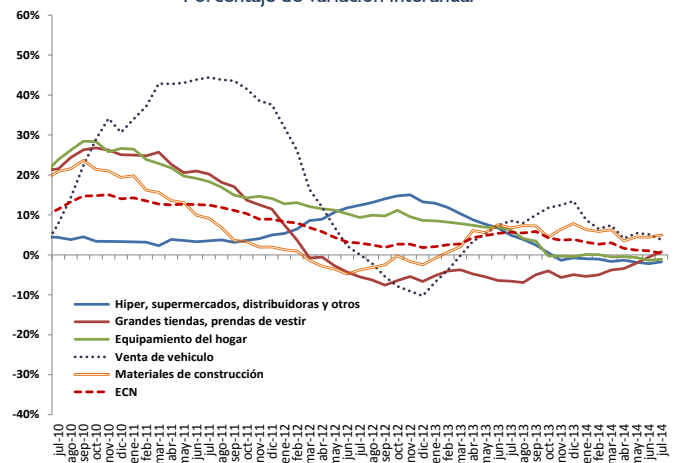

Fuente: Dpto. Estadísticas del Sector Real.

GRAFICO I.3.: Estimador Cifras de Negocios (ECN)
Telefonía móvil
Porcentaje de variación interanual del índice original y del promedio móvil de 12 meses, de las ventas reales

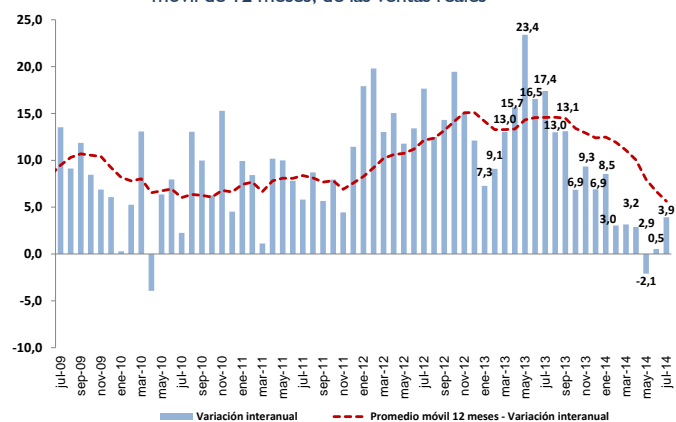

Fuente: Dpto. Estadísticas del Sector Real.

un incremento medio de 2,4% al cierre del primer semestre de 2014.

Este comportamiento en el mercado laboral, estuvo explicado por el aumento del empleo en el **Sector Secundario**, resultado de la muy buena dinámica en la generación de empleos en el **Sector de la Construcción**, acompañado del aumento en la demanda de mano de obra de la **Rama Industrial Manufacturera**.

Por su parte, el **Sector Terciario** no acompañó la absorción de mano de obra en el mercado laboral, lo que restó dinámica a la creación de nuevos empleos, e incluso se produjo una leve pérdida de empleo en la **Rama de los Servicios**.

Este desenvolvimiento en el mercado laboral representó un incremento promedio de alrededor de 12.000 puestos de trabajo, al segundo trimestre de 2014 en relación al mismo período del año anterior.

Las empresas que mostraron un mayor dinamismo en la creación de nuevos empleos, fueron las pequeñas y grandes empresas, en ese orden, mientras que en las unipersonales y medianas empresas se perdieron empleos. (Ver TABLA I.5.).

Con respecto al ingreso medio mensual percibido por las personas ocupadas en las diferentes ramas económicas, se puede apuntar que el mismo experimentó, en términos nominales, un aumento interanual de 1,9% en el segundo trimestre de 2014, respecto a igual período del año anterior. (Ver TABLA I.6.).

En términos reales, el ingreso medio mensual experimentó una caída media de -4,4% en el período de referencia, por debajo del 4,8% observado en el mismo trimestre del año anterior.

TABLA I.4.: Población de 10 años y más de edad, Ocupada.
Según rama económica y por Trimestre
(% de Variación del Número de personas)

Sector económico	% Var. interanual									
	I-12/I-11	II-12/II-11	III-12/III-11	IV-12/IV-11	I-13/I-12	II-13/II-12	III-13/III-12	IV-13/IV-12	I-14/I-13	II-14/II-13
Total	1,7	1,5	4,1	1,5	7,0	5,8	6,7	5,4	3,9	1,0
Secundario	8,5	2,5	(5,4)	(4,7)	2,4	(5,1)	15,0	10,6	6,0	13,6
Terciario	(0,4)	1,4	5,1	2,0	8,2	8,6	5,9	5,1	3,9	(0,9)

Fuente: En base a datos de la Encuesta Continua de Empleo (ECE), de la Dirección General de Estadística, Encuestas y Censos (DGEEC).

GRAFICO I.4.: Tasa de desempleo abierto
(% de desempleo por trimestre)

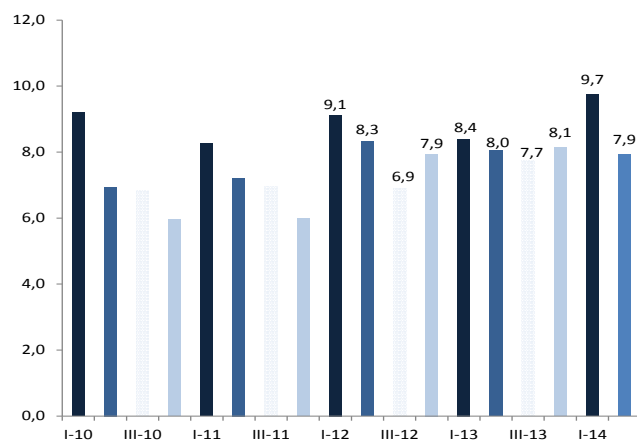

Fuente: En base a datos de la Encuesta Continua de Empleo (ECE), de la Dirección General de Estadística, Encuestas y Censos (DGEEC).

TABLA I.5.: Población de 10 años y más de edad, Ocupada
Según tamaño de la empresa, de la ocupación principal
(% de Variación del Número de personas ocupadas)

Tamaño de la empresa	% Var. interanual									
	I-12/I-11	II-12/II-11	III-12/III-11	IV-12/IV-11	I-13/I-12	II-13/II-12	III-13/III-12	IV-13/IV-12	I-14/I-13	II-14/II-13
Total	1,7	1,5	4,1	1,5	7,0	5,8	6,7	5,4	3,9	1,0
Sólo	6,0	14,2	6,5	22,5	21,2	4,6	1,9	5,4	(4,5)	(4,1)
2 a 5 personas	(10,8)	(5,4)	18,9	10,3	(0,5)	3,9	(3,7)	(11,1)	11,8	12,0
6 a 50 personas	(12,7)	(15,6)	(17,1)	(9,8)	11,1	21,2	21,3	22,1	(2,1)	(15,9)
51 y más de 500 personas	18,1	1,0	18,3	(5,2)	19,0	27,3	23,6	23,4	17,8	3,7

Fuente: En base a datos de la Encuesta Continua de Empleo (ECE), de la Dirección General de Estadística, Encuestas y Censos (DGEEC).

Por su parte, la tasa de desempleo abierto se situó en 7,9%, levemente por debajo de la tasa de 8% observada en el mismo período del año anterior, reflejo de una mayor capacidad de absorción del mercado laboral, puesto que la mano de obra incorporada al mercado de trabajo fue absorbida.

De esta manera, el desenvolvimiento del mercado laboral, que si bien presentó una expansión del empleo, no obstante, observó una reducción del ingreso real medio, lo que ha dado una menor capacidad de compra dirigida al mercado de bienes y servicios para sostener un mayor volumen de ventas de las empresas.

Comentario final.

El séptimo mes del año observó que las ventas interanuales de las diferentes sub-ramas económicas en términos agregados, conforme al Estimador Cifras de Negocios, han experimentado un desarrollo levemente desfavorable, respecto al mismo periodo del año anterior, influenciadas por una parte por el desenvolvimiento favorable exhibido por las ventas de la rama de los servicios y, atenuado por el desarrollo levemente desfavorable de las ventas de la rama industrial manufactura y la comercial. Afectadas en parte por los diferenciales de precios registrados con nuestros principales socios comerciales y limítrofes, y que se ha acentuado en los últimos meses.

Por su parte, el mercado laboral si bien presentó una expansión del empleo, no obstante, observó una reducción del ingreso real medio, lo que ha dado una menor capacidad de compra dirigida al mercado de bienes y servicios para sostener un mayor volumen de ventas de las empresas.

El mayor empleo en el mercado laboral estuvo explicado por el aumento del empleo en el

GRAFICO I.5.: Población de 10 años y más de edad, Ocupada
(% de Variación del Número de personas ocupadas por trimestre)

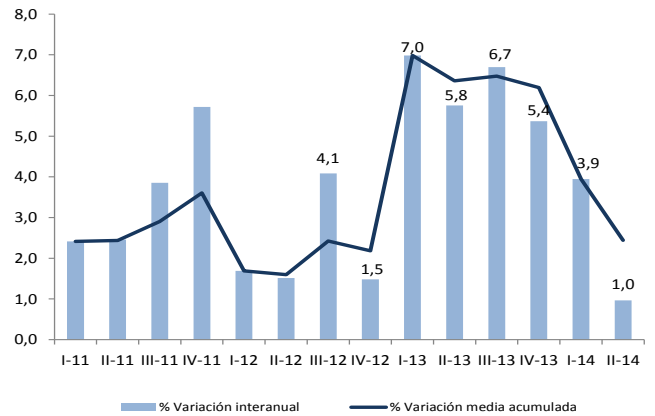

Fuente: En base a datos de la Encuesta Continua de Empleo (ECE), de la Dirección General de Estadística, Encuestas y Censos (DGEEC).

TABLA I.6.: Promedio del ingreso mensual, de la ocupación principal, de la población de 10 años y más de edad, por trimestre
(% de Variación del Ingreso medio mensual)

Concepto	% Var. interanual									
	I-12/I-11	II-12/II-11	III-12/III-11	IV-12/IV-11	I-13/I-12	II-13/II-12	III-13/III-12	IV-13/IV-12	I-14/I-13	II-14/II-13
Ingreso nominal medio mensual	10,3	6,6	14,5	7,8	5,1	6,3	-3,8	1,7	2,1	1,9
Índice de Precios al Consumidor	4,0	3,7	3,2	3,8	2,3	1,4	2,8	4,2	5,1	6,6
Ingreso real medio mensual	13,7	2,8	10,9	3,8	2,7	4,8	-6,5	-2,3	-2,8	-4,4

Fuente: En base a datos de la Encuesta Continua de Empleo (ECE), de la Dirección General de Estadística, Encuestas y Censos (DGEEC).

GRAFICO I.6.: Promedio del ingreso mensual nominal y real. (% de Variación interanual).

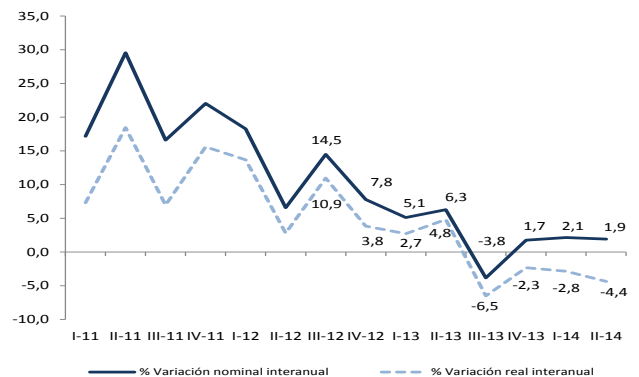

Fuente: En base a datos de la Encuesta Continua de Empleo (ECE), de la Dirección General de Estadística, Encuestas y Censos (DGEEC).

Sector Secundario, resultado de la muy buena dinámica en la generación de empleos en el **Sector de la Construcción**, acompañado del aumento en la demanda de mano de obra de la **Rama Industrial Manufacturera**. Por su parte, en el **Sector**

Terciario se produjo una leve pérdida de empleo en la **Rama de los Servicios**. Si bien el ECN en su tendencia de mediano plazo exhibe una senda con señales de una expansión más lenta, no obstante, ciertos indicadores de las expectativas de los agentes económicos muestran cierta recuperación.

GRAFICO I.7.: Estimador Cifras de Negocios (ECN).

Sub-ramas comerciales

Índice real promedio móvil 12 meses - variación interanual de la serie original e interanual.

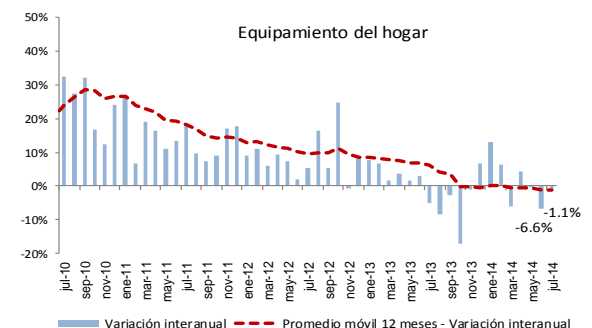
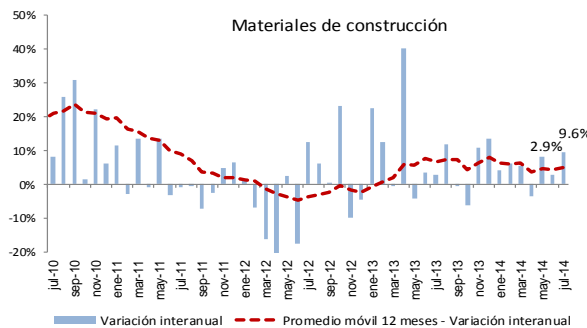
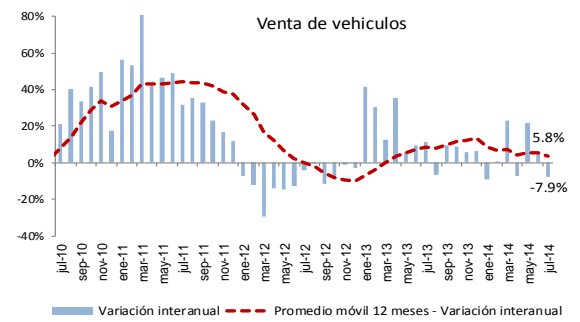
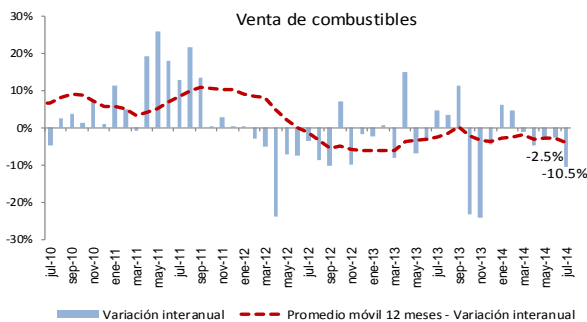
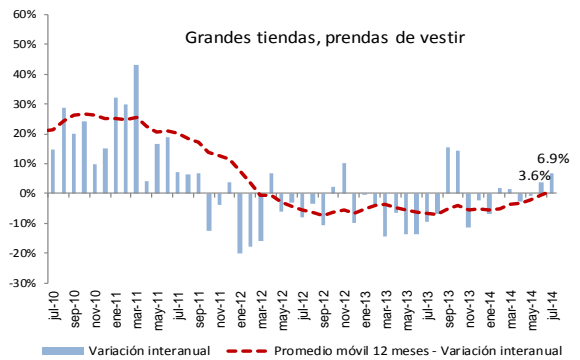
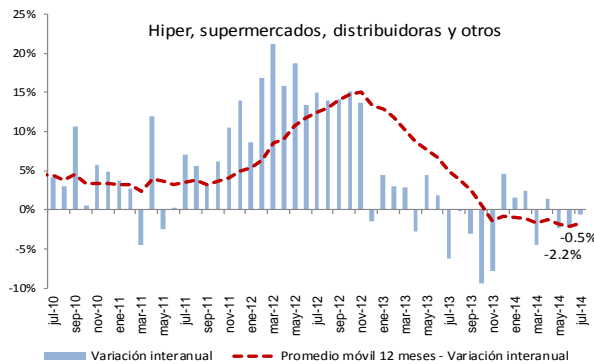

Fuente: Dpto. Estadísticas del Sector Real.

APÉNDICE

ESTADÍSTICO

(Notas Explicativas y Cuadros)

Notas explicativas del apéndice estadístico

Cuadros 1 al 17	Sector real: El objetivo básico de la presentación de los cuadros del sector real, es proporcionar una visión general del comportamiento económico de este sector de la economía, con énfasis en los indicadores macroeconómicos de síntesis, de salarios y de precios, que son los más utilizados por economistas e instituciones públicas y privadas, que buscan conocer los aspectos resaltantes del comportamiento global de la economía.
Cuadro 1	Producto interno bruto a precios de comprador por sectores económicos: Serie del producto interno bruto (PIB) y del valor agregado bruto por rama de actividad económica, en valores constantes de 1994. (Incluyendo las Binacionales).
Cuadro 2	Producto interno bruto a precios de comprador por sectores económicos: Serie del producto interno bruto (PIB) y del valor agregado bruto por rama de actividad económica, en valores corrientes. (Incluyendo las Binacionales).
Cuadro 3	Evolución del producto interno bruto a precios de comprador: Tasas de variación por rama de actividad económica y global en términos interanuales. (Incluyendo las Binacionales).
Cuadro 4	Estructura económica: Estructura productiva del valor agregado bruto por sectores económicos y por variaciones porcentuales.
Cuadro 5	Producto interno bruto por tipo de gasto. Millones de guaraníes corrientes y constantes (1994): Serie anual de los principales componentes del PIB por destino final. (Incluyendo las Binacionales).
Cuadros 6 y 6 (continuación)	Producto interno bruto trimestral por sectores económicos. Serie del producto interno bruto trimestral por rama de actividad económica, en valores constantes de 1994. Evolución del producto interno bruto trimestral: Tasas de variación por rama de actividad económica y global en términos interanuales. (Incluyendo las Binacionales).
Cuadros 7 y 7 (continuación)	Producto interno bruto trimestral por tipo de gasto. Serie del producto interno bruto trimestral por tipo de gasto, en valores constantes de 1994. Evolución del producto interno bruto trimestral: Tasas de variación tipo de gasto y global en términos interanuales. (Incluyendo las Binacionales).
Cuadro 8	Producto interno bruto a precios de comprador, producto interno bruto por habitante: Estos indicadores están expresados en dólares corrientes y en dólares constantes del año 1994, en la serie histórica 1991 en adelante. (Incluyendo las Binacionales).
Cuadro 9	Indicador Mensual de la Actividad Económica del Paraguay (IMAEP): Serie del Indicador Mensual de la Actividad Económica del Paraguay (IMAEP). Este indicador pretende entregar señales en el corto plazo sobre la evolución de la economía en términos constantes. Su período base es el año 1994, - Año 1994 = 100 - . El IMAEP incorpora información preliminar y no incluye la totalidad de las informaciones para las actividades económicas que integran el Producto Interno Bruto, por lo que debe considerarse como un indicador de tendencia o dirección de la economía paraguaya en el corto plazo. Los índices publicados en forma mensual sufren de modificaciones periódicas producto de la actualización de los datos, dada que estos no se agotan en el momento de su publicación.
Cuadro 10	Estimador Cifras De Negocios (ECN): el ECN pretende entregar señales en el corto plazo sobre la evolución de las ventas de algunas Ramas de Actividad Económica en términos agregados, como la Industria Manufacturera, el Comercio y demás Servicios, compilando información sobre el comportamiento de las ventas de las empresas de mayor envergadura en cada sector económico incluido en el Indicador. El ECN se entrega a nivel global permitiendo que obren las compensaciones de los sesgos inevitables que existen en las series de corto plazo. Este indicador no pretende constituirse, ni sustituir al cálculo del PIB, el cual es el agregado macroeconómico de mayor importancia para interpretar el comportamiento de la economía.
Cuadro 10 a	Estimador Cifras de Negocios (ECN)- Índice Real Sub-ramas comerciales: Los índices del Estimador Cifras de Negocios desagregados por sub-ramas comerciales, pretende entregar señales de la evolución de las ventas en términos reales de las siguientes sub-ramas comerciales: Hiper, supermercados, distribuidoras y otros; Grandes tiendas, prendas de vestir; Equipamientos para el hogar; Venta de vehículos; Venta de combustibles; Productos farmacéuticos y la Venta de gas. Estos índices reales se encuentran enmarcados dentro de la metodología y cobertura muestral descriptas en la Metodología del Estimador Cifras de Negocios.
Cuadro 11	Evolución del salario mínimo legal: Serie del salario mínimo legal establecido por Decreto del Poder Ejecutivo en guaraníes corrientes y en guaraníes constantes de 1980. Así como también en forma de índice tanto en términos nominales como reales (base 1980=100), calculado utilizando el índice de precio al consumidor (IPC).

Cuadro 12	Índice de sueldos y salarios: Evolución del índice nominal de sueldos y salarios, a nivel general así como también de las principales ramas de actividad económica del país, tanto de empresas del sector público como del privado. Para el cálculo del índice se toma como período base el año 2001 - Año base 2001 = 100.
Cuadro 13	Índice nominal de tarifas y precios: Índices de precios correspondiente a servicios básicos (electricidad, agua y teléfono), combustibles (nafta común, nafta súper y gasoil), y tarifa de pasaje urbano del Área Metropolitana de Asunción.
Cuadro 14	Índice de precios al consumidor (IPC): Por principales agrupaciones y a nivel general. Este índice mide las variaciones de precios a lo largo del tiempo de una canasta de consumo fija, correspondiente al Área Metropolitana de Asunción, (base 2007= 100) y con una muestra representativa de 450 productos, clasificados por finalidad de gastos del consumo. Las variaciones del índice general se presentan en forma mensual, acumulada e interanual.
Cuadro 14a	Índice de Precios al Consumidor (IPC). Inflación total, inflación bienes transables s/fyv, inflación bienes no transables, inflación bienes nacional, e inflación bienes importados s/fyv.: Evolución de los índices de precios de la canasta según sea todos los bienes transados en la economía, y excluyendo de estos bienes las frutas y verduras. Evolución de los índices de precios de la canasta según sean los bienes nacionales, y los bienes de origen importado excluyendo las frutas y verduras.
Cuadro 14b	Índice de Precios al Consumidor (IPC). Inflación total, inflación bienes alimenticios, inflación bienes alimenticios s/fyv, inflación bienes distintos de alimentos, inflación total de bienes, inflación de servicios, inflación de renta, e inflación servicios y renta. Evolución del índice de precios de los bienes alimenticios, bienes alimenticios excluyendo las frutas y verduras, bienes distintos de los alimentos, y el índice total de bienes. Evolución del índice de precios de los servicios, renta (alquiler), y el índice total de servicios y renta.
Cuadro 14c	Índice de Precios al Consumidor (IPC). Bienes y Servicios Administrados. Serie empalmada de la Evolución de los Bienes y Servicios Administrados, IPC de los Bienes Libres e Índice General.
Cuadro 15	Índice de precios al consumidor. Inflación total, inflación subyacente y subyacente (XI). Subyacente: excluye de la canasta del IPC las frutas y verduras. Subyacente (XI): además de excluir a las frutas y verduras no incorpora los servicios tarifados y combustibles.
Cuadros 16 y 16 (continuación)	Índice de precios al consumidor (IPC): Por principales grupos dentro de cada agrupación. Se presentan los índices a nivel de 20 grupos, dentro de las 9 principales agrupaciones.
Cuadro 17	Índice de precios del productor (IPP): Serie del Índice de Precios del Productor (IPP) de cobertura nacional, que mide la evolución de precios de bienes transados en la economía en el primer canal de comercialización. Incluye bienes nacionales como bienes importados. La agregación del IPP se realizó de acuerdo a la Clasificación Central de Productos (CPC), basado fundamentalmente en las características físicas de los bienes.
Cuadros 18 al 31	Sector monetario: Las variables monetarias presentan los datos financieros de una economía de manera a facilitar el análisis de los pasivos monetarios del país, en particular, la evaluación del comportamiento de los agregados monetarios y su interacción con la actividad económica en general. Además, los datos monetarios revisten particular importancia porque facilitan la formulación, ejecución y supervisión de la política monetaria y con ello poder anticipar los efectos reales o nominales de la implementación de las distintas medidas de política económica adoptadas. Los datos referidos a variables monetarias se basan en las cuentas del “Panorama Monetario” que consolida las cuentas activas y pasivas del Banco Central y las del Sistema Bancario. Estas variables reflejan la cantidad de pasivos monetarios del país y cuáles son las fuentes de cambio (expansión ó contracción). También sirven para reflejar el grado de profundización financiera de la economía a fin de determinar la importancia relativa de las unidades institucionales creadoras de “pasivos monetarios”.
Cuadro 18	Balance monetario del Banco Central del Paraguay (BCP): Activos internacionales netos: Activos en el exterior del BCP menos los pasivos del BCP con el exterior. Los activos internos netos Comprenden: <ul style="list-style-type: none">✓ Crédito neto al sector público: Créditos menos los depósitos al gobierno general y al resto del sector público. El gobierno general incluye la administración central, las entidades descentralizadas y la seguridad social. El resto del sector público incluye a las empresas públicas y a los gobiernos locales.✓ Crédito neto al sistema bancario: Préstamos menos los depósitos del sistema bancario con el BCP.✓ Instrumento de regulación monetaria (IRM): Títulos-valores de deuda emitidos por el BCP, tales como letras de regulación monetaria y cartas de compromiso y call money pasivo.✓ Call money pasivo: Instrumento de deuda de corto plazo del BCP.✓ Otros activos y pasivos: Cuenta capital y reservas del BCP, crédito neto al resto del sistema financiero, pasivos externos de mediano y largo plazo y los activos y pasivos no clasificados.

	<p>Billetes y monedas en circulación (M0): Billetes y monedas emitidos por el BCP y en circulación en la economía. Reservas bancarias: Depósitos bancarios en moneda nacional en el BCP y los depósitos de encaje legal en moneda nacional de las empresas financieras en el BCP. Base monetaria: Billetes y monedas en circulación (M0) y las reservas bancarias en el BCP.</p>
Cuadros 19a y 19b	<p>Instrumentos de regulación monetaria: Comprende montos y tasas de colocación, según plazos, así como también el rendimiento promedio ponderado de dichos instrumentos.</p>
Cuadro 20	<p>Operaciones cambiarias del Banco Central del Paraguay: Operaciones de compra y venta de divisas del BCP al sector financiero, sector público y otras operaciones (entidades binacionales, organismos multilaterales).</p>
Cuadro 21	<p>Agregados monetarios:</p> <p>Base Monetaria (BM): Billetes y monedas en circulación (M0) y las reservas bancarias en el BCP. Billetes y Monedas en Circulación (M0): Billetes y monedas emitidos por el BCP y en circulación en la economía. Medio Circulante (M1): Billetes y monedas en poder del público y los depósitos en cuenta corriente del sector privado. Los billetes y monedas en poder de público lo constituyen los billetes y monedas en circulación menos el efectivo en poder de los bancos. Depósitos de ahorro: Depósitos a la vista del sector privado en el sistema bancario. Depósitos a plazo: Depósitos del sector privado a plazo en el sistema bancario, basados en la emisión de instrumentos no negociables. Certificados de depósitos de ahorro (CDA): Certificados de depósitos del sector privado negociables con endoso emitidos por el sistema bancario y las empresas financieras. Oferta Monetaria (M2): Medio circulante (M1) y el cuasidinero. Este último, comprende los depósitos de ahorro, depósitos a plazo y los certificados de depósitos de ahorro. Depósitos en moneda extranjera: Depósitos en moneda extranjera del sector privado, ya sean en cuenta corriente, a la vista o a plazos. Oferta monetaria ampliada (M3): Oferta monetaria (M2), más los depósitos en moneda extranjera.</p>
Cuadro 22	<p>Agregados monetarios: Las tasas de variación mensual e interanual de los diferentes agregados monetarios (BM, M0, M1, M2, M3).</p>
Cuadro 23	<p>Depósitos del sector privado en el sistema bancario: Depósitos del sector privado tanto en moneda nacional como extranjera y su participación porcentual sobre el total de depósitos expresados en moneda nacional. Los depósitos en moneda nacional son los captados tanto por los bancos como por las empresas financieras. Los depósitos en moneda extranjera son los captados solamente por los bancos.</p>
Cuadro 24	<p>Depósitos totales en el sistema bancario: Depósitos del sector privado y del sector público tanto en moneda nacional como extranjera y su participación porcentual sobre el total de depósitos expresados en moneda nacional.</p>
Cuadro 25	<p>Crédito del sector bancario al sector privado: Total de saldos de los créditos, tanto en moneda nacional como en moneda extranjera, otorgados por el sistema bancario al sector privado.</p>
Cuadro 26	<p>Variación del crédito y depósitos del sector privado en el sistema bancario: Las variaciones mensuales e interanuales de los créditos y depósitos, tanto en moneda nacional como extranjera y totales</p>
Cuadro 27	<p>Gastos de la política Monetaria del BCP: Incluyen las remuneraciones por IRM y de encaje legal, además de producción de instrumentos de política y otros gastos financieros, en millones de guaraníes.</p>
Cuadro 28	<p>Posición del BCP ante el sistema financiero: Registra los créditos otorgados por el BCP al sistema financiero y los depósitos que estas entidades mantienen en el BCP. La posición neta, si es negativa son obligaciones que el BCP tiene con el sistema financiero, en cambio, si es positiva sería los compromisos del sistema financiero con el BCP.</p>
Cuadro 29	<p>Panorama Monetario - Activos: Incluyen los Activos Externos Netos (AEN), los Activos Internos Netos (AIN) y el Total de Activos.</p>
Cuadro 30 y 30 (continuación)	<p>Panorama Monetario - Pasivos: Incluyen los valores de Billetes y Monedas en Circulación (M1), además de los valores de M2, M3, Préstamos Externos M/L, Activos y Pasivos No Clasificados, Capital y Reservas y el Total de Pasivos.</p>
Cuadro 31	<p>Variación del crédito y depósitos del sector privado en el sistema bancario en moneda extranjera: Las variaciones mensuales e interanuales de los créditos y depósitos en moneda extranjera.</p>

Cuadros 32 al 37	Sector financiero: Proveen información al público respecto al desenvolvimiento de los bancos y otras entidades financieras del sistema financiero nacional. Así se provee información respecto a depósitos y créditos al sector privado, tasas de interés de los bancos y empresas financieras y evolución de la comercialización de valores financieros en la bolsa de valores.
Cuadros 32 y 32 (continuación)	Tasas efectivas de interés: Promedio mensual de tasas activas y pasivas en porcentaje anual, en moneda nacional y extranjera, elaborados en base a informes mensuales recibidos de la Superintendencia de Bancos. Adicionalmente, se calcula el margen de intermediación o spread bancario, definido como la diferencia entre tasas activas y pasivas, además del call interbancario y del BCP, esto último solamente en moneda nacional.
Cuadro 33	Operaciones de la bolsa de valores de Asunción: Total de operaciones de la Bolsa de Valores de Asunción agrupados por instrumentos transados.
Cuadro 34	Principales indicadores del sistema bancario: Ratios mensuales de morosidad, solvencia, rentabilidad, eficiencia, liquidez e intermediación del sistema bancario nacional, elaborados en base a los balances consolidados de los bancos, proveídos por la Superintendencia de Bancos.
Cuadro 35	Principales indicadores de las empresas financieras: Ratios mensuales de morosidad, solvencia, rentabilidad, eficiencia, liquidez e intermediación de las empresas financieras, elaborados en base a los balances consolidados de las empresas, proveídos por la Superintendencia de Bancos.
Cuadros 34 y 35	Sector fiscal: Se presenta el resultado fiscal (déficit/superávit). Al mismo tiempo se cuantifican las fuentes de financiamiento más importantes, como ser la evolución de los depósitos del mismo en el BCP además de la Ejecución Presupuestaria del Gobierno.
Cuadro 36	Depósitos del sector público no financiero en el Banco Central del Paraguay: Depósitos que cada una de las instituciones del sector público tiene con el BCP, incluyendo depósitos en dólares al tipo de cambio contable del BCP a fin de mes.
Cuadro 37	Ejecución presupuestaria del Gobierno Central: Presentación de lo recaudado/obligado, elaborado a partir de informes del Ministerio de Hacienda. Se detallan los principales ingresos recaudados y gastos obligados del Gobierno Central, el total de los mismos y el déficit o superávit.
Cuadros 38 al 57	Sector externo: La economía Internacional puede ser dividida en dos grandes subcampos: el comercio internacional y las finanzas internacionales. El comercio internacional considera las transacciones reales de la economía internacional que implican movimiento físico de bienes o un compromiso tangible de recursos. El análisis financiero internacional pone el acento en el lado monetario de la economía internacional. Los cuadros del sector externo tienen informaciones respecto a ambas áreas. Se presentan las transacciones externas (balanza de pagos), por un lado, y las tenencias de activos y pasivos financieros externos (posición de inversión internacional), por el otro. Luego se encuentran los cuadros de exportaciones e importaciones, precios internacionales de algunos productos básicos, la deuda pública externa, los ingresos de divisas generados por las empresas binacionales y la colocación de reservas internacionales, también se detalla el stock de reservas internacionales y finalmente se presenta el cuadro referente al tipo de cambio nominal y real.
Cuadros 38 al 41	Balanza de Pagos: Comprende la presentación normalizada, el resumen de la cuenta corriente por componentes normalizados y la presentación analítica.
Cuadros 42 y 43	Posición de inversión internacional (PII): es elaborada principalmente conforme con las directrices de la quinta edición del <i>Manual de Balanza de Pagos (MBP5)</i> del Fondo Monetario Internacional. Los datos de la PII son consistentes con los correspondientes rubros de la cuenta financiera de la balanza de pagos y comprenden en principio todos los activos y pasivos entre los residentes en Paraguay y los no residentes. Los activos son desagregados en inversión directa en el extranjero, inversión de cartera, instrumentos financieros derivados, otra inversión (dividida en créditos comerciales, préstamos, moneda y depósitos y otros activos), y activos de reserva. Los pasivos son desagregados en inversión directa en la economía declarante, inversión de cartera, instrumentos financieros derivados, y otra inversión (dividida en créditos comerciales, préstamos, moneda y depósitos y otros pasivos).
Cuadros 44 al 46	Exportaciones: Son utilizados despachos finiquitados proveídos por la Dirección Nacional de Aduanas (DNA). Estos constituyen la fuente primaria de información utilizada para la elaboración de las estadísticas de exportación registrada.
Cuadro 47 a y 47 b	Exportaciones por niveles de procesamiento: Registra las exportaciones por niveles de procesamiento, tanto en miles de dólares FOB como en toneladas y KW, con datos proveídos por el Sistema de Ordenamiento Fiscal Impositivo Aduanero (SOFIA) de la Dirección Nacional de Aduanas.
Cuadro 48	Precios internacionales: Evolución de los precios internacionales de la soja, el algodón y petróleo tipo brend. En los dos primeros productos, se agregan columnas auxiliares de precio expresados en USD por toneladas y por barriles para hacerlos comparables. La información es extraída del servicio de información Reuters.
Cuadro 49	Importaciones: Clasificadas por países del Mercosur y del resto del mundo. Son utilizados despachos finiquitados proveídos por la Dirección Nacional de Aduanas (DNA). Estos constituyen la fuente primaria de información utilizada para la elaboración de las estadísticas de importación registrada.

Cuadro 50 a y 50 b	Importaciones por tipo de bienes: Son utilizados despachos finiquitados proveídos por la Dirección Nacional de Aduanas (DNA). Clasificados según su utilización (en miles de dólares FOB y en toneladas)
Cuadro 51	Ingreso de divisas – entidades binacionales: Flujo de divisas que las dos empresas hidroeléctricas binacionales: Itaipú y Yacyretá generan (concepto caja).
Cuadro 52 y 52 a	Activos de reservas internacionales: Las reservas internacionales netas son el resultado de la diferencia entre las reservas brutas y los pasivos de corto plazo del BCP con no residentes. Las reservas brutas comprenden oro, divisas (billetes y moneda extranjera, depósitos a la vista y a plazo) y otros activos de reserva (Derechos Especiales de Giro, saldos de la Asociación Latinoamericana de Integración (ALADI), inversiones en valores). Los saldos pasivos de corto plazo con no residentes derivados de las operaciones de ALADI constituyen los pasivos de corto plazo. También se registran los Derechos Especiales de Giro (DEG) y Tramo de Reserva en el FMI. Las reservas internacionales no denominadas en dólares de los EE.UU., se valoran a la cotización contable promedio de las divisas respecto al dólar, correspondiente al día hábil anterior a la fecha de referencia.
Cuadro 53	Intereses cobrados: El interés generado por las colocaciones del BCP de las reservas internacionales netas en el exterior.
Cuadro 54	Remesas familiares: Es el flujo de divisas que remiten los trabajadores paraguayos, que viven en el exterior, a sus familiares residentes en el país. El cuadro detalla la información tanto por los principales países de remisión como por mes. La fuente de estos datos son los formularios remitidos al Banco Central del Paraguay por los bancos, financieras y casas de cambio conforme a lo establecido por la Circular N° 207 del 24 de junio del 2003 de la Superintendencia de Bancos. La información contenida en este cuadro es parcial debido a que además de las instituciones financieras, existen otros medios de remisión de remesas familiares. Por esta razón la cobertura de la información no es total y se deben realizar cálculos adicionales antes de ingresar estas estadísticas a la Balanza de Pagos de Paraguay.
Cuadro 55	Deuda pública externa: La deuda pública externa de mediano y largo plazo (DPE) cubre los pasivos en posesión de no residentes que requieren del pago de los intereses y/o el principal en el futuro. La deuda pública incluye el Banco Central del Paraguay (BCP), gobierno general, empresas públicas no financieras, y empresas públicas financieras. Los pasivos incluidos en la DPE se refieren a préstamos e instrumentos contratados con un plazo de pago superior a un año. En principio, no existe deuda privada garantizada por el sector público. Toda la información es extraída de la base de datos compartida por el Ministerio de Hacienda y el Banco Central del Paraguay.
Cuadro 56	<p>Tipo de cambio nominal y real: A partir de abril de 2004, se incluye una serie modificada del índice de tipo de cambio efectivo real. La serie fue modificada para incorporar a la Zona Euro en reemplazo de Alemania. Así mismo, el nuevo indicador utiliza como año base el promedio del año 1995 y se calcula utilizando la metodología de paridad de poder de compra.</p> $ITCER = \sum_{i=1}^n ITCN_i * \frac{IPP_i^{ext}}{IPC_{py}} * \omega_i$ <p>En donde: ITCER: Índice del tipo de cambio efectivo real. ITCN_i: Índice del tipo de cambio nominal del guaraní con respecto a la moneda del país <i>i</i>. IPP_i^{ext}: Índice de precios del productor o al por mayor del país <i>i</i>. IPC_{py}: Índice de precios al consumidor del Paraguay. ω_i: Participación comercial del país <i>i</i> en el comercio del Paraguay, definido como $(M_i + X_i) / (M_t + X_t)$</p>
Cuadro 57	Volumen de compra / venta de divisas del mercado cambiario: Flujos de compra y venta de divisas entre los bancos, financieras, casas de cambio y particulares (personas naturales y jurídicas diferentes de las instituciones financieras). Están excluidas las transacciones de particulares entre sí. La fuente de información constituyen los bancos, financieras y casas de cambio; en ese sentido, hasta el 2002, la información era procesada y publicada por la Gerencia de Estudios Económicos, sin embargo, desde el 2003, ésta información es proveída por el Departamento de Operaciones de Mercado Abierto, de acuerdo con los datos transmitidos vía DATATEC y otros medios adicionales (fax o correo electrónico) utilizados por las instituciones declarantes y publicada por la Gerencia Estudios Económicos.

Apéndice estadístico

Cuadro N°

Nivel de actividad.

Producto interno bruto a precios de comprador por sectores económicos en valores constantes	1
Producto interno bruto a precios de comprador por sectores económicos en valores corrientes	2
Evolución del producto interno bruto por rama de actividad económica	3
Producto interno bruto a precios de comprador por sectores económicos en porcentaje	4
Producto interno bruto por tipo de gasto	5
Producto interno bruto trimestral por sectores económicos en valores constantes	6
Producto interno bruto trimestral por sectores económicos en variación porcentual (Cont.)	6 C
Producto interno bruto trimestral por tipo de gasto en valores constantes	7
Producto interno bruto trimestral por tipo de gasto en variación porcentual (Continuación)	7 C
Producto interno bruto a precios de comprador y por habitante	8
Indicador mensual de la actividad económica del Paraguay	9
Estimador cifras de negocios	10
Estimador cifras de negocios - Índice Real, Subramas comerciales	10 a

Precios y salarios.

Evolución del salario mínimo legal	11
Índice de sueldos y salarios	12
Índice nominal de tarifas y precios	13
Índice de precios al consumidor	14
Índice de precios al consumidor	14 a
Índice de precios al consumidor	14 b
Índice de precios al consumidor	14 c
Índice de precios al consumidor - Inflación total, inflación subyacente y subyacente (X1)	15
IPC - Principales grupos dentro de cada agrupación	16
IPC - Principales grupos dentro de cada agrupación (Continuación)	16 C
Índice de precios del productor	17

Indicadores monetarios.

Balance monetario del Banco Central del Paraguay	18
Instrumentos de regulación monetaria	19 a
Instrumentos de regulación monetaria	19 b
Operaciones cambiarias del Banco Central del Paraguay	20
Agregados monetarios - En millones de guaraníes	21
Agregados monetarios - Variación porcentual	22
Depósitos del sector privado en el sistema bancario	23
Depósitos totales en el sistema bancario	24
Crédito del sector bancario al sector privado	25
Variación del crédito y depósitos del sector privado en el sistema bancario	26
Gastos de Política monetaria	27
Posición del BCP ante el sistema financiero	28
Panorama Monetario - Activos	29
Panorama Monetario - Pasivos	30
Panorama Monetario - Pasivos (Continuación)	30 C
Variación del crédito y depósitos del sector privado en el sistema bancario en moneda extranjera	31

Apéndice estadístico

Cuadro N°

Indicadores financieros.

Tasas efectivas de interés	32
Tasas efectivas de interés en moneda extranjera (Continuación)	32 C
Operaciones en la Bolsa de Valores de Asunción	33
Principales indicadores del sistema bancario nacional	34
Principales indicadores de las empresas financieras	35

Sector fiscal.

Depósito del sector público no financiero en el Banco Central del Paraguay	36
Ejecución presupuestaria del Gobierno Central	37

Sector externo.

Balanza de pagos – Presentación normalizada	38
Balanza de pagos – Resumen de la cuenta corriente por componentes normalizados	39
Balanza de pagos – Resumen de la cuenta de capital por componentes normalizados	40
Balanza de pagos – Presentación analítica	41
Posición de inversión internacional – Saldos a fin de período	42
Posición de inversión internacional trimestral del Paraguay – Saldos y transacciones	43
Exportaciones registradas por principales productos en miles de dólares	44
Exportaciones registradas por principales productos en toneladas	45
Exportaciones registradas por países	46
Exportaciones por niveles de procesamiento en miles de dólares FOB	47 a
Exportaciones por niveles de procesamiento en toneladas y Kw.	47 b
Precios internacionales	48
Importaciones registradas por países	49
Importaciones por tipo de bienes	50 a
Importaciones por tipo de bienes	50 b
Entidades binacionales, ingreso de divisas	51
Reservas internacionales netas	52
Reservas internacionales netas	52 a
Intereses cobrados por colocaciones de las reservas internacionales netas	53
Remesas familiares, ingreso de divisas	54
Deuda pública externa	55
Tipo de cambio: nominal, real bilateral, y efectivo real	56
Volumen de compra y venta de divisas del mercado cambiario	57

Cuadro N° 1

Producto interno bruto a precios de comprador
 Por sectores económicos.
 En miles de guaraníes constantes de 1994.

Sector económico	2008	2009	2010	2011*	2012*	2013*
Agricultura	3.726.784.400	2.795.088.301	4.188.439.818	4.481.630.605	3.213.329.144	5.060.028.256
Ganadería	1.089.037.645	1.141.311.452	1.238.322.926	1.150.401.998	1.233.230.942	1.351.622.316
Explotación forestal	331.502.169	317.247.576	288.695.294	297.356.153	304.195.344	300.545.000
Pesca	14.123.643	14.335.498	13.762.078	14.037.319	14.252.090	14.470.147
Minería	18.807.500	19.371.725	19.991.620	21.051.176	21.366.944	23.268.602
Industria	2.330.018.435	2.311.686.882	2.456.949.913	2.418.699.460	2.530.912.197	2.732.039.562
Construcción	707.352.214	721.499.258	815.294.162	827.523.574	835.798.810	916.035.496
Total producción de bienes	8.217.626.006	7.320.540.692	9.021.455.810	9.210.700.284	8.153.085.470	10.398.009.379
Electricidad y agua	323.405.674	338.929.146	356.214.532	387.205.197	414.309.561	443.725.540
Transportes	779.817.820	697.936.949	746.792.535	765.462.348	773.882.434	928.658.921
Comunicaciones	747.966.079	780.876.586	829.290.935	953.684.575	1.078.617.254	1.159.513.548
Comercio	3.352.284.155	3.238.306.494	3.590.360.636	3.698.071.455	3.601.921.597	3.980.123.365
Finanzas	431.406.819	459.879.669	515.065.229	604.171.514	682.713.811	748.254.337
Viviendas	311.311.334	316.603.627	321.352.682	328.554.781	336.768.651	345.187.867
Servicios a las empresas	448.540.114	504.159.088	535.921.111	557.357.955	572.963.978	589.006.969
Hoteles y restaurantes	202.249.655	203.260.903	220.538.080	233.770.365	244.290.031	263.833.233
Servicios a los hogares	1.010.908.850	1.081.672.470	1.124.939.368	1.198.060.427	1.225.615.817	1.321.213.851
Gobierno general	1.230.707.865	1.417.775.460	1.602.086.271	1.698.211.447	2.131.255.366	2.280.443.242
Total producción de servicios	8.838.598.365	9.039.400.392	9.842.561.379	10.424.550.064	11.062.338.500	12.059.960.873
Valor agregado bruto	17.056.224.371	16.359.941.084	18.864.017.189	19.635.250.348	19.215.423.970	22.457.970.252
Impuestos a los productos	1.412.201.288	1.398.079.275	1.565.848.788	1.612.824.252	1.607.985.779	1.718.936.798
Producto interno bruto a precios de comprador	18.468.425.659	17.758.020.359	20.429.865.977	21.248.074.600	20.823.409.749	24.176.907.050
Binacionales**	2.651.373.662	2.524.232.039	2.507.942.035	2.685.786.437	2.813.918.446	2.822.737.352
PIB con Binacionales	21.119.799.321	20.282.252.399	22.937.808.012	23.933.861.037	23.637.328.195	26.999.644.401

Fuente: Sub Gerencia General de Política Monetaria, Departamento de Cuentas Nacionales y Mercado Interno.

* Cifras preliminares.

** La producción de las binacionales es considerada en las Cuentas Nacionales de Paraguay desde el año 2012 (producción de Itaipu desde 1985 y Yacyretá desde 1994).

Cuadro N° 2

Producto interno bruto a precios de comprador

Por sectores económicos.

En miles de guaraníes corrientes.

Sector económico	2008	2009	2010	2011*	2012*	2013*
Agricultura	11.916.038.868	8.335.012.443	12.633.961.461	13.818.294.056	10.745.494.762	16.677.151.313
Ganadería	4.272.694.400	4.112.380.876	5.476.888.027	5.863.813.444	5.350.637.443	6.042.844.951
Explotación forestal	1.146.419.153	1.168.031.380	1.185.738.278	1.412.898.592	1.626.469.598	1.691.688.627
Pesca	44.155.019	42.228.421	42.765.138	48.850.554	47.355.557	48.276.626
Minería	88.656.792	105.666.090	114.668.386	135.991.087	149.840.045	172.445.900
Industria	9.241.388.359	9.186.731.646	10.614.479.183	11.535.717.760	11.941.010.429	13.179.563.496
Construcción	4.498.043.121	4.625.127.593	5.844.914.292	7.096.013.839	7.678.037.018	8.698.997.013
Total producción de bienes	31.207.395.712	27.575.178.449	35.913.414.765	39.911.579.333	37.538.844.852	46.510.967.925
Electricidad y agua	1.058.503.143	1.084.551.393	1.145.572.581	1.235.557.932	1.294.981.197	1.392.008.012
Transportes	3.014.136.096	2.925.393.250	2.994.013.220	3.075.203.123	3.332.663.620	3.636.709.976
Comunicaciones	2.153.469.702	2.239.010.619	2.476.344.685	2.661.748.034	3.018.406.449	3.569.265.626
Comercio	13.820.503.053	12.734.612.526	14.963.169.718	15.951.715.183	15.367.869.850	17.437.255.324
Finanzas	2.365.182.032	2.505.686.113	3.393.366.446	4.345.943.290	5.212.198.246	5.979.530.466
Viviendas	733.213.664	778.685.231	829.339.807	895.216.018	1.000.094.546	1.084.063.607
Servicios a las empresas	1.611.117.651	1.828.892.209	2.060.887.564	2.361.739.258	2.493.632.560	2.642.921.354
Hoteles y restaurantes	777.180.481	789.439.556	924.522.850	1.050.530.212	1.120.224.495	1.251.248.252
Servicios a los hogares	3.719.245.293	4.118.939.791	4.497.557.226	5.230.726.477	5.627.251.361	6.285.194.146
Gobierno general	6.297.173.801	7.480.786.399	8.523.938.468	10.363.480.479	13.381.185.939	14.773.993.924
Total producción de servicios	35.549.724.916	36.485.997.087	41.808.712.565	47.171.860.006	51.848.508.263	58.052.190.687
Valor agregado bruto	66.757.120.628	64.061.175.536	77.722.127.331	87.083.439.339	89.387.353.115	104.563.158.613
Impuestos a los productos	6.922.975.828	6.919.233.568	9.085.445.889	10.284.863.597	10.695.821.623	11.540.363.309
Producto interno bruto a precios de comprador	73.680.096.456	70.980.409.104	86.807.573.219	97.368.302.936	100.083.174.738	116.103.521.922
Binacionales	7.054.656.786	8.136.761.073	8.126.681.994	7.834.910.994	8.749.085.591	8.749.534.043
PIB con Binacionales	80.734.753.242	79.117.170.177	94.934.255.214	105.203.213.930	108.832.260.329	124.853.055.964

Fuente: Sub Gerencia General de Política Monetaria, Departamento de Cuentas Nacionales y Mercado Interno.

* Cifras preliminares.

Cuadro N° 3

Evolución del producto interno bruto
Por rama de actividad económica.
Variación porcentual.

Sector Económico	2006	2007	2008	2009	2010	2011	2012*	2013*
Agricultura	1,2	24,1	10,5	-25,0	49,8	7,0	-28,3	57,5
Ganadería	10,6	-6,4	6,5	4,8	8,5	-7,1	7,2	9,6
Explotación forestal	2,0	2,5	4,1	-4,3	-9,0	3,0	2,3	-1,2
Caza y pesca	1,5	1,0	1,0	1,5	-4,0	2,0	1,5	1,5
Minería	-2,2	3,5	5,0	3,0	3,2	5,3	1,5	8,9
Industria	2,5	-1,2	2,0	-0,8	6,3	-1,6	4,6	7,9
Construcción	-3,5	7,2	11,0	2,0	13,0	1,5	1,0	9,6
Total producción de bienes	2,6	8,6	7,2	-10,9	23,2	2,1	-11,5	27,5
Electricidad y agua	8,5	5,9	3,5	4,8	5,1	8,7	7,0	7,1
Transportes	7,7	9,5	5,5	-10,5	7,0	2,5	1,1	20,0
Comunicaciones	14,0	12,0	4,8	4,4	6,2	15,0	13,1	7,5
Comercio	5,8	5,2	4,1	-3,4	10,9	3,0	-2,6	10,5
Finanzas	5,1	5,3	18,9	6,6	12,0	17,3	13,0	9,6
Viviendas	2,0	1,8	1,8	1,7	1,5	2,2	2,5	2,5
Servicios a las empresas	4,5	4,1	3,0	12,4	6,3	4,0	2,8	2,8
Hoteles y restaurantes	1,5	3,5	5,1	0,5	8,5	6,0	4,5	8,0
Servicios a los hogares	4,2	3,0	4,5	7,0	4,0	6,5	2,3	7,8
Gobierno general	4,5	3,0	3,5	15,2	13,0	6,0	25,5	7,0
Total producción de servicios	5,9	5,3	4,7	2,3	8,9	5,9	6,1	9,0
Valor agregado bruto	4,3	6,9	5,9	-4,1	15,3	4,1	-2,1	16,9
Impuestos a los productos	4,3	5,5	5,0	-1,0	12,0	3,0	-0,3	6,9
Producto interno bruto a precios de comprador	4,3	6,8	5,8	-3,8	15,0	4,0	-2,0	16,1
Binacionales	8,0	-3,4	10,2	-4,8	-0,6	7,1	4,8	0,3
PIB con Binacionales	4,8	5,4	6,4	-4,0	13,1	4,3	-1,2	14,2

Fuente: Sub Gerencia General de Política Monetaria, Departamento de Cuentas Nacionales y Mercado Interno.

* Cifras preliminares.

** Proyección

Cuadro N° 4

Producto interno bruto a precios de comprador

Por sectores económicos.

Estructura económica (%)

Sector económico	2006	2007	2008	2009	2010	2011*	2012*	2013*
Agricultura	14,4	17,0	17,6	13,8	18,3	18,7	13,6	18,7
Ganadería	5,8	5,1	5,2	5,6	5,4	4,8	5,2	5,0
Explotación forestal	1,6	1,6	1,6	1,6	1,3	1,2	1,3	1,1
Pesca	0,1	0,1	0,1	0,1	0,1	0,1	0,1	0,1
Minería	0,1	0,1	0,1	0,1	0,1	0,1	0,1	0,1
Industria	12,3	11,5	11,0	11,4	10,7	10,1	10,7	10,1
Construcción	3,2	3,2	3,3	3,6	3,6	3,5	3,5	3,4
Total producción de bienes	37,5	38,6	38,9	36,1	39,3	38,5	34,5	38,5
Electricidad y agua	1,6	1,6	1,5	1,7	1,6	1,6	1,8	1,6
Transportes	3,6	3,7	3,7	3,4	3,3	3,2	3,3	3,4
Comunicaciones	3,4	3,6	3,5	3,9	3,6	4,0	4,6	4,3
Comercio	16,3	16,2	15,9	16,0	15,7	15,5	15,2	14,7
Finanzas	1,8	1,8	2,0	2,3	2,2	2,5	2,9	2,8
Viviendas	1,6	1,5	1,5	1,6	1,4	1,4	1,4	1,3
Servicios a las empresas	2,2	2,2	2,1	2,5	2,3	2,3	2,4	2,2
Hoteles y restaurantes	1,0	1,0	1,0	1,0	1,0	1,0	1,0	1,0
Servicios a los hogares	5,0	4,9	4,8	5,3	4,9	5,0	5,2	4,9
Gobierno general	6,1	6,0	5,8	7,0	7,0	7,1	9,0	8,4
Total producción de servicios	42,5	42,5	41,8	44,6	42,9	43,6	46,8	44,7
Valor agregado bruto	80,0	81,1	80,8	80,7	82,2	82,0	81,3	83,2
Impuestos a los productos	6,8	6,8	6,7	6,9	6,8	6,7	6,8	6,4
Producto interno bruto a precios de comprador	86,8	87,9	87,4	87,6	89,1	88,8	88,1	89,5
Binacionales	13,2	12,1	12,6	12,4	10,9	11,2	11,9	10,5
PIB con Binacionales	100,0	100,0	100,0	100,0	100,0	100,0	100,0	100,0

Fuente: Sub Gerencia General de Política Monetaria, Departamento de Cuentas Nacionales y Mercado Interno.

* Cifras preliminares.

Cuadro N° 5

Producto interno bruto por tipo de gasto (Incluye binacionales)

En miles de guaraníes corrientes

Componentes	2008	2009	2010	2011	2012*	2013*
Consumo Total	63.852.736.089	62.830.969.383	76.138.568.719	84.895.702.485	91.101.658.429	99.708.618.717
Consumo Privado	56.674.398.344	54.189.168.830	66.221.927.238	73.739.480.819	77.332.649.648	84.659.512.885
Consumo Público	7.178.337.745	8.641.800.554	9.916.641.481	11.156.221.666	13.769.008.780	15.049.105.832
Formación Bruta de Capital	13.270.518.097	10.921.504.132	15.367.043.557	17.941.955.949	16.408.759.533	19.284.539.978
Formación Bruta de Capital Fijo	12.936.130.542	10.684.752.928	15.049.468.951	17.231.641.949	16.484.081.356	18.914.896.535
Variación de Existencias	334.387.555	236.751.204	317.574.606	710.314.000	-75.321.823	369.643.443
Exportaciones de Bienes y Servicios	43.604.401.955	40.777.110.199	52.307.102.315	55.269.124.216	54.330.679.510	61.648.890.533
Importaciones de Bienes y Servicios	39.992.902.899	35.412.413.539	48.878.459.377	52.903.568.719	53.008.837.142	55.788.993.263
Producto Interno Bruto	80.734.753.242	79.117.170.175	94.934.255.214	105.203.213.930	108.832.260.329	124.853.055.964

En miles de guaraníes constantes de 1994

Componentes	2008	2009	2010	2011*	2012*	2013*
Consumo Total	15.415.249.101	15.202.428.802	17.235.770.293	18.189.271.141	19.063.523.407	19.957.465.971
Consumo Privado	13.917.930.875	13.500.379.788	15.329.475.397	16.181.942.615	16.634.655.892	17.400.225.863
Consumo Público	1.497.318.226	1.702.049.014	1.906.294.896	2.007.328.525	2.428.867.516	2.557.240.108
Formación Bruta de Capital	4.210.438.420	3.682.082.067	4.518.916.326	5.006.761.152	4.329.914.979	5.206.430.727
Formación Bruta de Capital Fijo	3.755.781.757	3.496.218.560	4.255.031.468	4.723.084.930	4.359.407.390	4.879.902.398
Variación de Existencias	454.656.663	185.863.507	263.884.857	283.676.222	-29.492.411	326.528.329
Exportaciones de Bienes y Servicios	12.438.539.891	11.416.367.719	13.686.537.627	14.538.727.456	13.561.757.065	16.063.659.041
Importaciones de Bienes y Servicios	10.944.428.092	10.018.626.189	12.503.416.234	13.800.898.711	13.317.867.256	14.227.911.338
Producto Interno Bruto	21.119.799.321	20.282.252.398	22.937.808.012	23.933.861.037	23.637.328.195	26.999.644.401

Fuente: Sub Gerencia General de Política Monetaria, Departamento de Cuentas Nacionales y Mercado Interno.

* Cifras preliminares.

Cuadro N° 6

Producto interno bruto trimestral (Incluye binacionales)

Por sectores económicos.

En miles de guaraníes constantes de 1994.

Año		Agricultura	Ganadería forestal y pesca	Minería e industria manufacturera	Electricidad y agua	Construcción	Servicios	Valor agregado bruto a precios básicos	Impuestos a los productos	PIB a precios de comprador
2008	I	1.033.304.044	317.943.377	598.801.006	738.335.327	177.313.437	1.922.385.687	4.788.082.878	350.508.101	5.138.590.979
	II	911.880.691	375.920.186	602.050.377	758.928.498	181.734.218	2.058.441.769	4.888.955.740	342.613.499	5.231.569.239
	III	757.811.894	387.229.486	573.787.462	742.757.090	184.624.250	2.148.797.470	4.795.007.652	360.847.080	5.155.854.732
	IV	1.023.787.771	353.570.409	574.187.090	734.758.420	163.680.308	2.385.567.764	5.235.551.763	358.232.607	5.593.784.370
2009	I	750.444.817	326.570.286	560.503.236	713.896.243	162.265.085	2.004.140.771	4.517.820.438	327.186.741	4.845.007.179
	II	680.563.347	344.106.871	540.099.809	696.724.099	167.654.027	2.076.437.993	4.505.586.146	320.144.674	4.825.730.820
	III	597.967.110	427.200.540	575.769.471	733.209.133	198.024.049	2.167.820.681	4.699.990.983	353.091.352	5.053.082.335
	IV	766.113.027	375.016.829	654.686.091	719.331.710	193.556.097	2.452.071.802	5.160.775.557	397.656.507	5.558.432.064
2010	I	1.198.693.665	329.169.503	606.879.664	667.270.000	201.123.770	2.175.215.593	5.178.352.195	373.114.488	5.551.466.683
	II	1.016.433.144	356.237.085	579.856.934	698.234.587	218.238.461	2.295.798.723	5.164.798.934	387.687.944	5.552.486.878
	III	827.128.139	448.858.607	613.085.917	720.283.193	216.207.224	2.354.676.033	5.180.239.112	388.297.840	5.568.536.953
	IV	1.146.184.869	406.515.102	677.119.019	778.368.788	179.724.707	2.660.656.498	5.848.568.982	416.748.516	6.265.317.499
2011	I	1.315.722.667	332.838.078	618.736.347	784.263.802	177.077.127	2.339.961.352	5.568.599.373	389.603.553	5.958.202.926
	II	1.077.096.409	352.599.978	582.083.605	759.137.184	198.211.484	2.435.703.587	5.404.832.248	393.290.953	5.798.123.200
	III	869.934.015	440.999.616	594.205.039	760.067.666	215.097.137	2.465.960.169	5.346.263.642	389.061.614	5.735.325.256
	IV	1.218.877.514	335.357.798	644.725.644	769.522.982	237.137.826	2.795.719.759	6.001.341.523	440.868.132	6.442.209.655
2012(*)	I	924.513.608	325.626.292	626.960.620	826.593.162	175.553.674	2.484.727.350	5.363.974.708	379.432.149	5.743.406.857
	II	767.542.422	338.871.860	590.183.158	819.908.094	196.664.892	2.563.656.933	5.276.827.359	385.233.007	5.662.060.367
	III	655.037.560	487.849.083	649.358.731	798.832.328	235.799.318	2.683.160.332	5.510.037.351	409.173.737	5.919.211.088
	IV	866.235.554	399.331.140	685.776.631	782.894.423	227.780.925	2.916.484.325	5.878.502.998	434.146.886	6.312.649.883
2013(*)	I	1.477.360.591	360.439.171	669.231.414	835.751.165	202.983.883	2.787.619.780	6.333.386.003	393.157.609	6.726.543.612
	II	1.217.490.015	366.435.453	632.801.857	824.911.732	223.192.646	2.843.495.439	6.108.327.141	420.244.985	6.528.572.126
	III	1.014.454.300	518.188.286	717.808.038	788.546.282	245.944.835	2.898.265.026	6.183.206.767	441.701.439	6.624.908.205
	IV	1.350.723.352	421.574.552	735.466.855	817.253.713	243.914.133	3.086.855.088	6.655.787.692	463.832.765	7.119.620.458
2014(*)	I	1.483.387.116	385.512.015	729.029.296	812.844.407	234.440.516	2.922.888.617	6.568.101.966	423.187.984	6.991.289.950
	II	1.242.960.243	407.144.601	686.221.898	759.102.899	245.567.600	2.944.645.438	6.285.642.680	436.933.265	6.722.575.945

Fuente: Sub Gerencia General de Política Monetaria, Departamento de Cuentas Nacionales y Mercado Interno.

(*) Cifras preliminares.

(**) Los valores trimestrales de la Cuentas Nacionales Trimestrales del 2013 (CNT) aún no han sido armonizadas con el dato anual de las Cuentas Nacionales Anuales (CNA), y por tanto, la suma del PIB generado en cada trimestre puede ser distinto al dato anual. Una vez aplicado el proceso de armonización o benchmarking, la suma de los datos trimestrales será igual a la estimación anual de las CNA.

Cuadro N° 6 (Continuación)

Producto interno bruto trimestral (Incluye binacionales)

Por sectores económicos.

Variación porcentual interanual.

Año		Agricultura	Ganadería forestal y pesca	Minería e industria manufacturera	Electricidad y agua	Construcción	Servicios	Valor agregado bruto a precios básicos	Impuestos a los productos	PIB a precios de comprador
2008	I	11,5	10,3	9,8	4,6	25,4	2,9	7,0	4,2	6,8
	II	10,9	16,3	9,5	15,2	20,2	7,4	10,6	7,2	10,3
	III	9,3	-1,4	-4,2	11,4	0,2	4,0	4,2	8,2	4,5
	IV	10,1	0,8	-5,7	7,0	2,0	4,9	4,5	0,8	4,2
2009	I	-27,4	2,7	-6,4	-3,3	-8,5	4,3	-5,6	-6,7	-5,7
	II	-25,4	-8,5	-10,3	-8,2	-7,7	0,9	-7,8	-6,6	-7,8
	III	-21,1	10,3	0,3	-1,3	7,3	0,9	-2,0	-2,1	-2,0
	IV	-25,2	6,1	14,0	-2,1	18,3	2,8	-1,4	11,0	-0,6
2010	I	59,7	0,8	8,3	-6,5	23,9	8,5	14,6	14,0	14,6
	II	49,4	3,5	7,4	0,2	30,2	10,6	14,6	21,1	15,1
	III	38,3	5,1	6,5	-1,8	9,2	8,6	10,2	10,0	10,2
	IV	49,6	8,4	3,4	8,2	-7,1	8,5	13,3	4,8	12,7
2011	I	9,8	1,1	2,0	17,5	-12,0	7,6	7,5	4,4	7,3
	II	6,0	-1,0	0,4	8,7	-9,2	6,1	4,6	1,4	4,4
	III	5,2	-1,8	-3,1	5,5	-0,5	4,7	3,2	0,2	3,0
	IV	6,3	-17,5	-4,8	-1,1	31,9	5,1	2,6	5,8	2,8
2012(*)	I	-29,7	-2,2	1,3	5,4	-0,9	6,2	-3,7	-2,6	-3,6
	II	-28,7	-3,9	1,4	8,0	-0,8	5,3	-2,4	-2,0	-2,3
	III	-24,7	10,6	9,3	5,1	9,6	8,8	3,1	5,2	3,2
	IV	-28,9	19,1	6,4	1,7	-3,9	4,3	-2,0	-1,5	-2,0
2013(*)	I	59,8	10,7	6,7	1,1	15,6	12,2	18,1	3,6	17,1
	II	58,6	8,1	7,2	0,6	13,5	10,9	15,8	9,1	15,3
	III	54,9	6,2	10,5	-1,3	4,3	8,0	12,2	7,9	11,9
	IV	55,9	5,6	7,2	4,4	7,1	5,8	13,2	6,8	12,8
2014(*)	I	0,4	7,0	8,9	-2,7	15,5	4,9	3,7	7,6	3,9
	II	2,1	11,1	8,4	-8,0	10,0	3,6	2,9	4,0	3,0

Fuente: Sub Gerencia General de Política Monetaria, Departamento de Cuentas Nacionales y Mercado Interno.

(*) Cifras preliminares.

(**) Los valores trimestrales de la Cuentas Nacionales Trimestrales del 2013 (CNT) aún no han sido armonizadas con el dato anual de las Cuentas Nacionales Anuales (CNA), y por tanto, la suma del PIB generado en cada trimestre puede ser distinto al dato anual. Una vez aplicado el proceso de armonización o benchmarking, la suma de los datos trimestrales será igual a la estimación anual de las CNA.

Cuadro N° 7

Producto interno bruto trimestral (Incluye binacionales)

Por tipo de gasto.

En miles de guaraníes constantes de 1994.

Año		Consumo hogares	Consumo gobierno	Formación bruta de capital fijo	Variación de existencias	Exportaciones	Importaciones	PIB a precios de comprador
2008	I	3.453.321.337	309.335.534	800.905.326	109.925.779	2.970.246.422	2.505.143.419	5.138.590.979
	II	3.257.701.333	353.210.213	912.352.697	122.829.018	3.380.504.484	2.795.028.506	5.231.569.239
	III	3.393.633.784	350.572.889	1.040.807.549	120.115.785	3.321.221.562	3.070.496.837	5.155.854.732
	IV	3.813.274.421	484.199.590	1.001.716.184	101.786.081	2.766.567.423	2.573.759.330	5.593.784.370
2009	I	3.236.939.813	339.757.863	663.309.134	67.839.907	2.862.919.105	2.325.758.643	4.845.007.179
	II	3.147.749.472	385.547.091	733.474.381	45.711.825	2.745.927.689	2.232.679.638	4.825.730.820
	III	3.278.445.310	415.379.796	955.814.479	35.401.836	2.895.368.762	2.527.327.847	5.053.082.335
	IV	3.837.245.192	561.364.265	1.143.620.567	36.909.939	2.912.152.162	2.932.860.062	5.558.432.064
2010	I	3.697.190.781	390.098.143	858.328.282	50.236.135	3.350.620.770	2.795.007.427	5.551.466.683
	II	3.570.691.230	441.041.393	979.270.953	61.860.645	3.554.018.514	3.054.395.858	5.552.486.878
	III	3.786.484.653	444.965.386	1.065.491.207	71.783.469	3.383.044.230	3.183.231.993	5.568.536.953
	IV	4.275.108.734	630.189.973	1.351.941.026	80.004.608	3.398.854.113	3.470.780.956	6.265.317.499
2011	I	4.139.311.881	400.584.636	970.574.530	86.524.061	3.299.155.755	2.937.947.937	5.958.202.926
	II	3.864.133.639	475.287.875	1.101.361.181	82.889.840	3.719.396.376	3.444.945.711	5.798.123.200
	III	3.837.035.973	466.826.255	1.154.050.091	69.101.945	3.979.361.676	3.771.050.683	5.735.325.256
	IV	4.341.461.123	664.629.759	1.497.099.128	45.160.376	3.540.813.650	3.646.954.380	6.442.209.655
2012 (*)	I	4.149.940.057	512.646.215	819.112.478	11.065.133	3.212.586.427	2.961.943.454	5.743.406.857
	II	3.948.934.143	569.503.780	941.920.610	-9.948.258	3.516.017.547	3.304.367.456	5.662.060.367
	III	4.125.575.211	579.706.074	1.168.611.194	-17.879.798	3.469.536.971	3.406.338.564	5.919.211.088
	IV	4.410.206.481	767.011.446	1.429.763.108	-12.729.488	3.363.616.119	3.645.217.783	6.312.649.883
2013 (**)	I	4.420.039.721	578.483.956	1.051.873.838	60.713.659	3.925.655.842	3.310.223.404	6.726.543.612
	II	4.127.601.765	613.994.842	1.046.107.878	79.267.170	4.294.130.983	3.632.530.511	6.528.572.126
	III	4.254.388.693	578.290.268	1.200.230.083	91.171.692	4.130.627.044	3.629.799.575	6.624.908.205
	IV	4.598.195.684	786.471.042	1.581.690.599	95.375.809	3.713.245.172	3.655.357.849	7.119.620.458
2014 (**)	I	4.532.651.841	563.455.774	1.112.186.971	65.623.587	4.202.720.069	3.485.348.292	6.991.289.950
	II	4.273.346.100	625.748.937	1.091.822.590	86.110.793	4.242.855.561	3.597.308.036	6.722.575.945

Fuente: Sub Gerencia General de Política Monetaria, Departamento de Cuentas Nacionales y Mercado Interno.

(*) Cifras preliminares.

(**) Los valores trimestrales de las Cuentas Nacionales Trimestrales del 2013 (CNT) aún no han sido armonizadas con el dato anual de las Cuentas Nacionales Anuales (CNA), y por tanto, la suma del PIB generado en cada trimestre puede ser distinto al dato anual. Una vez aplicado el proceso de armonización o benchmarking, la suma de los datos trimestrales será igual a la estimación anual de las CNA.

Cuadro N° 7 (Continuación)

Producto interno bruto trimestral (Incluye binacionales)

Por tipo de gasto.

Variación porcentual interanual.

Año		Consumo hogares	Consumo gobierno	Formación bruta de capital fijo	variación de existencias	Exportaciones	Importaciones	PIB
2008	I	5,0	2,5	19,5	28,4	10,7	13,0	6,8
	II	9,7	6,4	28,2	77,4	7,7	12,6	10,3
	III	7,7	3,7	27,1	77,0	0,0	11,2	4,5
	IV	12,0	2,0	1,5	24,9	-13,1	-6,9	4,2
2009	I	-6,3	9,8	-17,2	-38,3	-3,6	-7,2	-5,7
	II	-3,4	9,2	-19,6	-62,8	-18,8	-20,1	-7,8
	III	-3,4	18,5	-8,2	-70,5	-12,8	-17,7	-2,0
	IV	0,6	15,9	14,2	-63,7	5,3	14,0	-0,6
2010	I	14,2	14,8	29,4	-25,9	17,0	20,2	14,6
	II	13,4	14,4	33,5	35,3	29,4	36,8	15,1
	III	15,5	7,1	11,5	102,8	16,8	26,0	10,2
	IV	11,4	12,3	18,2	116,8	16,7	18,3	12,7
2011	I	12,0	2,7	13,1	72,2	-1,5	5,1	7,3
	II	8,2	7,8	12,5	34,0	4,7	12,8	4,4
	III	1,3	4,9	8,3	-3,7	17,6	18,5	3,0
	IV	1,6	5,5	10,7	-43,6	4,2	5,1	2,8
2012(*)	I	0,3	28,0	-15,6	-87,2	-2,6	0,8	-3,6
	II	2,2	19,8	-14,5	-112,0	-5,5	-4,1	-2,3
	III	7,5	24,2	1,3	-125,9	-12,8	-9,7	3,2
	IV	1,6	15,4	-4,5	-128,2	-5,0	0,0	-2,0
2013(*)	I	6,5	12,8	28,4	448,7	22,2	11,8	17,1
	II	4,5	7,8	11,1	-896,8	22,1	9,9	15,3
	III	3,1	-0,2	2,7	-609,9	19,1	6,6	11,9
	IV	4,3	2,5	10,6	-849,3	10,4	0,3	12,8
2014(*)	I	2,5	-2,6	5,7	8,1	7,1	5,3	3,9
	II	3,5	1,9	4,4	8,6	-1,2	-1,0	3,0

Fuente: Sub Gerencia General de Política Monetaria, Departamento de Cuentas Nacionales y Mercado Interno.

(*) Cifras preliminares.

(**) Los valores trimestrales de la Cuentas Nacionales Trimestrales del 2013 (CNT) aún no han sido armonizadas con el dato anual de las Cuentas Nacionales Anuales (CNA), y por tanto, la suma del PIB generado en cada trimestre puede ser distinto al dato anual. Una vez aplicado el proceso de armonización o benchmarking, la suma de los datos trimestrales será iguala la estimación anual de las CNA.

Cuadro N° 8

Año	Producto interno bruto a precios de comprador en miles de dólares		Producto interno bruto a precios de comprador en miles de guaraníes		Producto interno bruto por habitante en dólares		Producto interno bruto por habitante en guaraníes	
	USD corrientes*/	USD constantes*/	₡ corrientes*/	₡ constantes*/	USD corrientes*/	USD constantes*/	₡ corrientes*/	₡ constantes*/
1990	5.719.068	6.770.538	7.003.958.883	12.889.068.196	1.346	1.594	1.648.902	3.034.400
1991	7.000.819	7.005.970	9.255.684.159	13.339.367.147	1.607	1.608	2.124.025	3.061.162
1992	7.178.959	7.124.821	10.738.283.274	13.565.659.908	1.607	1.595	2.403.398	3.036.210
1993	7.272.102	7.476.528	12.645.361.494	14.235.309.638	1.588	1.633	2.761.932	3.109.200
1994	7.875.368	7.874.124	14.992.331.684	14.992.331.684	1.680	1.680	3.197.440	3.197.440
1995	9.071.742	8.411.360	17.789.145.328	16.015.230.034	1.890	1.753	3.706.883	3.337.236
1996	9.796.028	8.543.737	20.132.862.098	16.267.275.343	1.996	1.741	4.101.559	3.314.044
1997	9.959.957	8.906.206	21.702.866.395	16.957.417.119	1.985	1.775	4.325.072	3.379.371
1998	9.022.667	8.912.266	24.605.392.360	16.968.954.565	1.760	1.739	4.799.023	3.309.616
1999	8.392.809	8.790.517	26.176.950.737	16.737.145.120	1.603	1.679	4.998.899	3.196.220
2000	8.207.164	8.587.092	28.574.100.862	16.349.824.055	1.535	1.606	5.344.683	3.058.176
2001	7.662.152	8.515.471	31.462.078.100	16.213.457.576	1.404	1.561	5.766.068	2.971.447
2002	6.326.170	8.513.649	36.156.212.344	16.209.987.183	1.136	1.530	6.494.912	2.911.877
2003	6.588.266	8.881.502	42.324.219.772	16.910.379.473	1.160	1.565	7.454.797	2.978.518
2004	8.060.401	9.241.862	47.999.043.590	17.596.504.315	1.393	1.597	8.292.729	3.040.124
2005	8.772.074	9.439.036	53.962.326.677	17.971.924.092	1.487	1.600	9.148.249	3.046.785
2006	10.662.013	9.892.781	59.996.506.119	18.835.855.545	1.774	1.647	9.984.204	3.134.533
2007	13.837.526	10.429.131	69.426.262.230	19.857.064.597	2.261	1.704	11.344.824	3.244.808
2008	18.504.761	11.092.332	80.734.753.242	21.119.799.321	2.970	1.781	12.958.732	3.389.938
2009	15.954.961	10.652.443	79.117.170.177	20.282.252.397	2.516	1.680	12.477.792	3.198.771
2010	20.028.376	12.047.168	94.934.255.214	22.937.808.012	3.105	1.868	14.715.929	3.555.631
2011	25.149.416	12.570.305	105.203.213.930	23.933.861.037	3.833	1.916	16.032.714	3.647.462
2012	24.690.711	12.414.563	108.832.260.329	23.637.328.195	3.700	1.861	16.310.247	3.542.430
2013*	28.845.613	14.096.936	124.853.055.964	26.999.644.401	4.252	2.091	18.405.745	3.980.268

Fuente: Sub Gerencia General de Política Monetaria, Departamento de Cuentas Nacionales y Mercado Interno.

*/ (incorpora Binacionales)

** Cifras preliminares.

Para el cálculo del PIB per cápita se utilizan las proyecciones de población de la DGEEC. Febrero 2006

Cuadro N° 9

Indicador Mensual de la Actividad Económica del Paraguay (IMAEP).

Índice base enero 1994 = 100.

Año	Actividades Económicas		
	Índice Serie Original 1994=100	Índice Serie Desestacionalizada 1994=100	Índice Serie Tendencia - Ciclo 1994=100
2011 Prom.	168,0	168,0	167,2
Ene	162,5	168,9	168,3
Feb	162,5	167,9	168,4
Mar	178,1	168,7	168,0
Abr	164,4	165,6	167,5
May	174,0	168,6	167,1
Jun	150,6	166,9	167,0
Jul	155,4	161,6	167,2
Ago	164,3	166,6	167,6
Set	163,8	170,0	167,6
Oct	174,5	166,4	167,1
Nov	171,6	167,9	165,9
Dic	193,9	177,0	164,3
2012* Prom.	165,8	165,8	168,1
Ene	156,0	161,2	162,6
Feb	155,1	159,3	161,4
Mar	172,7	163,4	161,3
Abr	155,7	157,0	162,2
May	169,1	164,1	163,9
Jun	149,1	165,6	166,0
Jul	165,9	171,6	167,9
Ago	167,5	170,0	169,6
Sep	164,1	170,5	171,5
Oct	180,7	172,9	173,8
Nov	167,8	164,6	176,8
Dic	185,4	169,7	180,7
2013* Prom.	193,2	193,2	193,0
Ene	190,5	196,0	184,8
Feb	188,6	192,8	188,6
Mar	200,1	189,5	191,5
Abr	195,8	197,4	193,3
May	199,0	193,1	194,1
Jun	164,0	182,6	194,2
Jul	188,5	194,1	194,0
Ago	191,3	194,4	193,8
Sep	185,8	193,1	194,1
Oct	204,1	195,6	194,7
Nov	197,3	193,7	195,8
Dic	213,6	195,5	197,0
2013* Prom.	195,7	198,5	197,6
Ene	198,9	204,4	198,0
Feb	195,9	200,1	198,5
Mar	207,4	196,5	198,4
Abr	197,3	198,8	197,9
May	202,7	196,7	197,4
Jun	175,9	196,2	196,8
Jul	191,8	197,0	196,2

Fuente: Sub Gerencia General de Política Monetaria, Departamento de Cuentas Nacionales y Mercado Interno.

* Cifras preliminares.

El indicador incorpora las Binacionales

Cuadro N° 10

Estimador Cifras de Negocios (ECN)

Índice base 2001 = 100.

Periodo	Índice General	Mensual	Interanual	Acumulado
2011				
Ene	145,4	-14,3	14,9	14,9
Feb	137,0	-5,7	8,4	11,6
Mar	152,2	11,1	10,8	11,4
Abr	134,3	-11,8	8,6	10,7
May	172,3	28,3	16,5	12,0
Jun	156,0	-9,4	11,2	11,9
Jul	146,1	-6,4	8,4	11,4
Ago	164,2	12,4	9,4	11,1
Set	162,8	-0,9	7,7	10,7
Oct	158,4	-2,7	1,7	9,7
Nov	168,6	6,5	2,9	9,0
Dic	184,3	9,3	8,7	8,9
2012 *				
Ene	155,5	-15,6	7,0	7,0
Feb	142,5	-8,4	4,0	5,5
Mar	147,7	3,6	-3,0	2,5
Abr	127,3	-13,8	-5,2	0,7
May	172,3	35,4	0,0	0,5
Jun	151,7	-11,9	-2,8	0,0
Jul	152,5	0,5	4,4	0,6
Ago	170,2	11,6	3,7	1,0
Sep	163,1	-4,2	0,2	0,9
Oct	176,5	8,2	11,4	2,0
Nov	173,1	-1,9	2,7	2,1
Dic	183,8	6,2	-0,3	1,8
2013 *				
Ene	169,9	-7,6	9,3	9,3
Feb	156,8	-7,7	10,0	9,6
Mar	147,4	-6,0	-0,1	6,4
Abr	149,9	1,7	17,8	8,9
May	181,6	21,2	5,4	8,1
Jun	158,1	-13,0	4,2	7,4
Jul	164,7	4,2	8,0	7,5
Ago	172,5	4,8	1,4	6,7
Sep	170,7	-1,1	4,6	6,4
Oct	166,0	-2,8	-6,0	5,0
Nov	166,0	0,0	-4,1	4,1
Dic	186,8	12,5	1,6	3,9
2014 *				
Ene	171,3	-8,3	0,8	0,8
Feb	162,1	-5,4	3,4	2,0
Mar	154,4	-4,8	4,7	2,9
Abr	145,8	-5,5	-2,7	1,5
May	181,9	24,7	0,1	1,2
Jun	161,8	-11,0	2,4	1,4
Jul	164,0	1,3	-0,4	1,1

Fuente: Sub Gerencia General de Política Monetaria , Dpto. de Ctas Nacionales y Mercado Interno

* Cifras preliminares, sujetas a revisión.

Estimador Cifras de Negocios (ECN)

Índice Real Subramas comerciales

Base 2001 = 100

Período	Hiper, supermercados, distribuidoras y otros	Grandes tiendas, prendas de vestir	Equipamiento del hogar	Venta de vehículo	Venta de combustibles	Productos farmacéuticos	Venta de gas	Materiales de construcción	Servicios de telefonía móvil
2011 *									
Ene	104,0	261,4	278,3	298,6	178,6	131,6	228,9	135,6	210,5
Feb	100,2	281,7	242,0	300,2	161,7	176,4	177,3	145,7	205,5
Mar	104,3	309,6	270,0	364,7	179,5	203,9	210,1	145,5	213,5
Abr	106,1	242,5	256,1	303,1	162,1	181,6	206,3	132,1	203,8
May	105,8	352,7	308,0	345,9	185,4	182,6	383,4	139,3	211,0
Jun	107,5	290,4	270,9	338,5	177,9	213,3	222,5	155,9	213,0
Jul	113,2	277,3	252,9	267,3	159,9	187,4	220,4	136,6	213,0
Ago	109,3	307,3	280,0	316,6	187,9	203,0	225,6	164,9	225,9
Set	114,6	257,6	282,5	334,9	189,0	234,7	243,0	156,1	226,3
Oct	113,3	250,3	295,8	349,0	167,3	193,8	218,8	152,1	232,1
Nov	125,8	240,1	322,3	318,7	176,0	190,8	201,3	169,9	235,5
Dic	151,6	313,4	397,6	365,7	191,9	170,8	195,5	139,3	269,5
2012 *									
Ene	113,0	209,0	303,3	277,7	179,0	187,7	254,3	137,3	248,2
Feb	117,1	232,0	268,9	263,6	156,8	160,7	199,4	135,9	246,2
Mar	126,5	260,6	286,6	256,8	170,6	198,9	180,1	121,7	241,3
Abr	122,9	259,3	279,7	261,6	123,2	141,4	182,0	104,8	234,5
May	125,7	330,9	330,8	295,4	172,3	177,9	351,6	142,7	235,8
Jun	122,0	281,4	276,3	294,3	164,3	192,8	211,4	128,5	241,6
Jul	130,2	255,6	266,2	256,0	154,4	186,7	221,3	153,5	250,6
Ago	124,6	297,1	326,0	315,0	171,7	229,1	218,1	174,7	254,1
Sep	130,8	229,8	297,5	295,9	169,8	224,2	215,9	156,6	258,6
Oct	130,5	256,4	368,7	317,1	179,3	206,3	219,1	187,5	277,2
Nov	143,1	265,0	319,6	314,4	158,7	192,6	205,4	153,0	270,8
Dic	149,4	282,8	431,1	355,4	188,4	166,6	196,7	132,9	302,1
2013 *									
Ene	118,1	208,1	326,3	393,6	175,1	209,3	258,2	168,4	266,2
Feb	121,4	223,1	286,9	343,3	158,1	208,8	206,4	152,9	268,6
Mar	130,0	223,3	291,6	288,3	156,7	146,8	198,5	120,9	272,8
Abr	119,5	242,3	290,1	353,8	141,8	182,4	216,9	146,9	271,2
May	131,2	286,1	336,8	311,8	160,7	169,0	216,3	137,0	291,0
Jun	124,3	242,6	284,8	322,9	158,5	177,8	135,9	133,1	281,5
Jul	122,2	231,2	252,9	284,8	161,4	207,5	152,3	157,8	294,2
Ago	124,6	276,4	298,3	293,9	177,5	239,1	140,0	195,6	287,1
Sep	126,8	265,6	289,4	324,7	188,8	247,5	149,5	155,8	292,5
Oct	118,2	292,9	305,8	345,5	137,8	229,2	135,8	175,6	296,3
Nov	131,9	235,1	315,8	332,9	120,3	179,4	112,9	169,8	296,2
Dic	156,2	276,1	459,4	378,9	179,7	181,5	102,0	151,0	322,9
2014 *									
Ene	119,9	193,6	369,3	356,8	185,7	173,7	143,6	175,6	289,0
Feb	124,4	227,3	304,6	345,7	165,4	222,0	127,1	162,2	276,7
Mar	124,2	226,6	274,5	354,0	155,0	183,1	97,7	127,4	281,4
Abr	121,1	235,9	302,6	327,2	135,2	178,2	131,9	141,7	279,0
May	128,1	283,9	335,1	380,7	155,6	174,0	218,0	148,1	284,9
Jun	121,6	251,4	266,1	341,6	154,5	207,6	132,2	136,9	283,1
Jul	121,6	247,2	250,0	262,4	144,5	213,9	162,1	173,0	305,7

Fuente: Sub Gerencia General de Política Monetaria, Departamento de Cuentas Nacionales y Mercado Interno.

* Cifras preliminares, sujetas a revisión.

Cuadro N° 11

Evolución del salario mínimo legal.

Base 1980 = 100.

Período	IPC Base 1980 = 100	Salario mínimo legal		Índice de salario mínimo		Variación del poder adquisitivo respecto a 1980
		Nominal	Real	Nominal	Real	
2005	3.814,6	1.059.931	27.786	4.803,7	125,9	25,9
Enero/Marzo		972.413				
Abril/Diciembre		1.089.103				
2006	4.180,6	1.187.122	28.396	5.380,1	128,7	28,7
Enero/Marzo		1.089.103				
Abril/Diciembre		1.219.795				
2007	4.520,5	1.250.290	27.659	5.666,4	125,4	25,4
Enero/Setiembre		1.219.795				
Octubre/Diciembre		1.341.775				
2008	4.979,5	1.341.775	26.946	6.081,0	122,1	22,1
Enero/Diciembre		1.341.775				
2009	5.108,6	1.386.501	27.141	6.283,7	123,0	23,0
Enero/Abril		1.341.775				
Mayo/Diciembre		1.408.864				
2010	5.346,2	1.458.174	27.275	6.608,5	123,6	23,6
Enero/Junio		1.408.864				
Julio/Diciembre		1.507.484				
2011	5.787,4	1.620.545	28.001	7.344,4	126,9	26,9
Enero/Marzo		1.507.484				
Abril/Diciembre		1.658.232				
2012	6.000,2	1.658.232	27.636	7.515,2	125,2	25,2
Enero/Diciembre		1.658.232				
2013	6.161,2	1.658.232	26.914	7.515,2	122,0	22,0
Enero/Diciembre		1.658.232				
2014	6.458,0	1.782.599	27.603	8.078,9	125,1	25,1
Enero/Febrero		1.658.232				
Marzo/Agosto		1.824.055				

Fuente: Sub Gerencia General de Política Monetaria, Departamento de Cuentas Nacionales y Mercado Interno.

Cuadro N° 12

Índice de Sueldos y Salarios

Base Junio 2001 = 100

Año	Industrias Manufactureras	Electricidad y Agua	Construcción	Comercio	Transporte	Comunicaciones	Intermediación Financiera	Servicios	Hoteles y Restaurantes	Índice General	Variaciones (%)	
											Semestral	Interanual
2005	134,3	121,2	131,7	157,4	126,6	138,4	138,2	139,8	143,2	138,7		
Jun	133,5	121,2	131,7	155,3	126,1	138,1	134,5	138,0	142,3	137,4	7,7	8,5
Dic	135,1	121,2	131,7	159,5	127,0	138,6	141,9	141,6	144,0	139,9	1,8	9,6
2006	147,3	138,2	140,9	174,0	146,6	150,7	157,8	156,6	155,4	154,0		
Jun	146,3	138,2	140,7	171,1	141,9	150,2	153,4	152,9	153,9	151,8	8,5	10,5
Dic	148,3	138,2	141,0	176,9	151,2	151,2	162,1	160,3	156,8	156,2	2,9	11,7
2007	159,2	139,8	146,5	191,5	167,6	158,1	178,6	171,8	167,7	167,8		
Jun	152,5	138,5	143,1	181,2	155,9	152,5	173,9	168,2	162,2	161,0	3,1	6,1
Dic	165,8	141,1	149,8	201,8	179,3	163,6	183,3	175,3	173,2	174,6	8,4	11,8
2008	169,6	152,3	151,7	207,9	201,9	179,8	197,6	185,1	176,8	183,7		
Jun	168,8	152,3	151,2	204,2	200,8	179,8	192,0	183,4	176,0	181,8	4,1	12,9
Dic	170,4	152,3	152,1	211,6	203,0	179,8	203,1	186,7	177,6	185,5	2,0	6,2
2009	178,6	155,4	159,2	221,1	219,7	194,8	217,4	195,4	190,3	195,8		
Jun	177,9	155,4	158,0	217,5	218,8	190,9	213,4	192,0	188,4	193,6	4,4	6,5
Dic	179,2	155,4	160,3	224,7	220,5	198,7	221,4	198,8	192,2	197,9	2,2	6,7
2010	186,9	158,0	170,2	238,8	232,3	208,9	236,2	208,7	208,3	208,4		
Jun	182,1	156,9	164,6	232,6	226,0	208,9	231,1	206,0	205,1	203,9	3,0	5,3
Dic	191,7	159,1	175,7	244,9	238,6	208,9	241,2	211,3	211,4	212,8	4,4	7,5
2011	206,8	168,4	187,8	267,1	257,9	215,0	259,8	226,7	229,7	228,9		
Jun	206,3	168,4	186,9	261,2	254,8	215,0	253,5	225,0	227,4	226,3	6,3	11,0
Dic	207,3	168,4	188,6	273,0	261,0	215,0	266,0	228,4	232,0	231,4	2,3	8,7
2012	212,5	182,2	191,5	275,4	267,6	227,5	285,7	241,9	245,0	239,5		
Jun	210,9	181,3	190,0	273,0	266,4	227,3	280,6	237,6	244,1	237,4	2,6	4,9
Dic	214,0	183,1	193,0	277,7	268,8	227,7	290,8	246,1	245,8	241,6	1,8	4,4
2013	218,5	204,8	199,0	287,4	290,3	228,9	307,1	256,4	259,3	251,5		
Jun	216,8	204,8	197,7	284,5	287,4	228,9	302,5	252,4	257,6	249,2	3,1	5,0
Dic	220,2	204,8	200,2	290,2	293,2	228,9	311,7	260,4	260,9	253,7	1,8	5,0

Fuente: Sub Gerencia General de Política Monetaria, Departamento de Cuentas Nacionales y Mercado Interno.

Cuadro N° 13

Índice nominal de tarifas y precios.

Base Diciembre de 2007= 100

Serie empalmada

Año	Servicios básicos				
	Electricidad	Agua	Teléfono	Gasoil	Pasaje
2011	100,0	100,6	104,1	118,2	111,3
Ene	100,0	100,5	104,1	110,6	111,3
Feb	100,0	100,5	104,1	110,6	111,3
Mar	100,0	100,5	104,1	113,8	111,3
Abr	100,0	100,5	104,1	111,2	111,3
May	100,0	100,5	104,1	111,2	111,3
Jun	100,0	100,5	104,1	120,6	111,3
Jul	100,0	100,5	104,1	120,6	111,3
Ago	100,0	100,8	104,1	120,6	111,3
Set	100,0	100,8	104,1	120,6	111,3
Oct	100,0	100,8	104,1	120,6	111,3
Nov	100,0	100,8	104,1	125,8	111,3
Dic	100,0	100,8	104,1	131,8	111,3
2012	100,0	106,7	106,1	135,3	111,3
Ene	100,0	104,1	104,1	134,8	111,3
Feb	100,0	104,4	104,1	137,9	111,3
Mar	100,0	104,4	104,1	137,9	111,3
Abr	100,0	104,4	104,1	137,9	111,3
May	100,0	107,5	104,1	137,9	111,3
Jun	100,0	107,5	107,6	133,9	111,3
Jul	100,0	107,5	107,6	133,9	111,3
Ago	100,0	107,5	107,6	133,9	111,3
Set	100,0	107,5	107,6	133,9	111,3
Oct	100,0	108,2	107,6	133,9	111,3
Nov	100,0	108,9	107,6	133,9	111,3
Dic	100,0	108,9	107,6	133,9	111,3
2013	100,0	109,0	107,6	125,5	98,4
Ene	100,0	108,9	107,6	131,7	106,4
Feb	100,0	108,9	107,6	129,2	101,6
Mar	100,0	108,9	107,6	124,5	101,6
Abr	100,0	108,9	107,6	124,5	96,8
May	100,0	108,9	107,6	124,5	96,8
Jun	100,0	108,9	107,6	124,5	96,8
Jul	100,0	108,9	107,6	124,5	96,8
Ago	100,0	108,9	107,6	124,5	96,8
Sep	100,0	109,1	107,6	124,5	96,8
Oct	100,0	109,3	107,6	124,5	96,8
Nov	100,0	109,3	107,6	124,5	96,8
Dic	100,0	109,3	107,6	124,5	96,8
2014	100,0	110,0	111,3	124,5	116,2
Ene	100,0	109,3	111,3	124,5	116,2
Feb	100,0	110,1	111,3	124,5	116,2
Mar	100,0	110,1	111,3	124,5	116,2
Abr	100,0	110,1	111,3	124,5	116,2
May	100,0	110,1	111,3	124,5	116,2
Jun	100,0	110,1	111,3	124,5	116,2
Jul	100,0	110,1	111,3	124,5	116,2
Ago	100,0	110,1	111,3	124,5	116,2

Fuente: Sub Gerencia General de Política Monetaria, Dpto. de Cuentas Nacionales y Mercado Interno.

Índice de precios al consumidor.
Área Metropolitana de Asunción.
Base diciembre 2007 = 100.

Año	Alimentación bebidas no alcohólicas	Bebidas alcohol tabacos	Prendas de vestir y calzado	Alojamiento agua, electricidad gas y otros	Muebles y artículos para el hogar	Gasto en salud	Transporte	Comunicación	Recreación cultura	Educación	Restaurant hoteles	Bienes servicios	Índice general	Variación (%)		
														Mensual	Acumulado	Interanual
2011	132,5	134,5	109,8	121,2	122,0	110,8	113,7	86,0	113,7	125,4	140,7	117,1	122,2			
Ene	129,2	131,9	107,5	116,4	119,6	109,6	112,8	86,1	112,9	118,7	133,0	113,8	119,2	1,5	1,5	7,8
Feb	132,8	132,4	108,0	116,6	120,7	109,9	112,8	86,1	113,4	125,6	134,7	115,3	121,0	1,5	3,1	9,5
Mar	137,3	132,4	108,6	119,1	121,0	110,4	113,0	85,8	113,8	126,0	136,5	116,3	123,0	1,7	4,8	10,3
Abr	136,5	132,4	109,0	119,0	121,1	110,5	111,4	85,1	113,5	126,0	137,6	116,4	122,6	-0,3	4,4	9,1
May	135,8	132,4	109,2	119,3	121,6	110,7	111,2	85,1	113,9	126,0	139,5	116,8	122,6	0,0	4,4	10,2
Jun	131,4	136,3	109,5	122,1	121,7	110,9	113,5	85,1	113,7	126,0	140,8	117,0	121,9	-0,6	3,8	8,8
Jul	130,5	135,9	110,3	122,7	122,5	110,9	113,6	86,2	113,8	126,0	142,6	117,4	121,9	0,0	3,8	8,7
Ago	134,2	136,1	110,4	123,3	122,8	110,9	113,1	86,1	113,3	126,0	143,0	117,7	123,1	1,0	4,9	8,8
Set	134,1	136,1	110,5	123,5	123,0	110,9	113,6	86,2	113,4	126,0	143,5	118,3	123,3	0,2	5,0	9,4
Oct	130,1	135,9	111,0	123,6	123,1	111,3	114,6	86,5	113,8	126,1	144,5	118,5	122,3	-0,8	4,2	6,2
Nov	128,1	135,9	111,4	124,3	123,5	111,6	116,5	87,0	114,3	126,2	145,6	118,7	122,2	-0,1	4,1	5,6
Dic	129,7	135,8	111,9	124,7	123,6	111,8	118,6	86,9	115,0	126,2	146,6	119,0	123,2	0,8	4,9	4,9
2012	130,0	140,1	114,4	132,9	131,2	114,7	121,5	88,7	119,0	137,8	150,0	124,0	126,7			
Ene	131,8	136,3	112,2	125,6	124,4	112,4	120,5	87,6	115,8	126,2	146,7	120,4	124,5	1,1	1,1	4,4
Feb	132,9	136,5	112,7	128,2	127,5	113,3	122,1	87,9	117,5	138,0	147,9	121,6	126,4	1,5	2,6	4,5
Mar	133,3	136,8	113,3	131,3	128,7	113,5	121,0	87,7	117,8	138,9	148,9	123,3	127,0	0,5	3,1	3,3
Abr	131,8	136,7	113,7	131,6	129,6	113,7	121,4	87,7	117,9	138,9	149,4	123,4	126,7	-0,2	2,8	3,3
May	131,8	136,9	114,1	133,1	131,4	114,4	121,7	87,8	117,9	138,9	149,6	123,7	127,2	0,4	3,2	3,8
Jun	129,3	138,6	114,6	133,7	131,6	114,9	122,1	89,1	118,9	138,9	149,9	124,1	126,7	-0,4	2,8	3,9
Jul	129,3	139,9	114,7	134,0	131,7	115,4	121,7	89,3	119,0	138,9	150,6	124,2	126,8	0,1	2,9	4,0
Ago	127,7	142,5	114,7	134,4	133,0	115,6	121,4	89,3	119,6	139,0	150,7	124,7	126,5	-0,2	2,7	2,8
Set	127,7	143,5	115,3	135,5	133,4	115,6	121,1	89,7	120,8	139,0	150,9	124,9	126,7	0,2	2,8	2,8
Oct	125,8	143,9	115,5	135,7	133,7	115,7	121,9	89,6	120,8	139,0	151,1	125,6	126,4	-0,2	2,6	3,4
Nov	127,8	144,1	115,8	135,9	134,5	115,8	121,9	89,6	121,1	139,1	151,5	125,8	127,2	0,6	3,2	4,1
Dic	130,6	145,9	116,0	136,3	134,6	115,9	121,4	89,6	121,4	139,1	152,7	125,7	128,1	0,7	4,0	4,0
2013	134,2	148,6	117,6	139,5	137,5	117,3	116,6	93,5	122,6	148,7	155,1	127,6	130,1			
Ene	135,3	147,3	116,2	136,7	135,6	116,0	119,4	90,4	121,5	139,2	152,9	126,8	129,6	1,2	1,2	4,1
Feb	131,7	148,4	116,5	138,2	136,1	116,2	116,5	90,3	121,8	148,8	153,2	126,5	128,6	-0,8	0,4	1,7
Mar	131,7	148,3	116,8	138,3	136,2	116,4	115,3	90,3	121,3	149,7	153,2	126,7	128,5	-0,1	0,3	1,2
Abr	132,4	148,4	117,0	138,4	136,4	117,0	113,7	90,8	121,7	149,7	153,9	126,9	128,7	0,2	0,5	1,6
May	130,6	148,7	117,4	138,8	136,7	117,0	114,4	91,0	122,3	149,7	154,3	127,2	128,3	-0,3	0,2	0,9
Jun	131,3	148,9	117,6	139,1	136,9	117,1	115,5	91,5	122,6	149,7	155,1	127,8	128,9	0,5	0,6	1,7
Jul	132,0	149,0	117,8	139,5	138,3	117,1	116,9	92,8	123,0	149,7	155,5	128,1	129,6	0,5	1,2	2,2
Ago	134,0	149,0	118,0	140,0	138,3	117,3	117,1	92,8	123,3	149,6	155,8	128,1	130,4	0,6	1,8	3,1
Sep	134,3	149,2	118,0	140,8	138,5	117,8	117,5	95,7	123,0	149,6	156,4	128,2	130,8	0,3	2,1	3,2
Oct	137,6	149,0	118,0	141,4	138,7	117,9	117,3	97,2	123,1	149,6	156,4	128,1	131,9	0,8	3,0	4,4
Nov	139,8	148,2	118,6	141,5	138,9	118,6	117,3	99,4	123,6	149,6	157,1	128,1	132,8	0,7	3,7	4,4
Dic	139,4	148,5	118,7	141,5	139,0	118,6	118,2	100,0	123,5	149,6	157,7	128,3	132,9	0,1	3,7	3,7
2014	143,4	149,7	119,7	145,1	140,9	121,2	122,7	102,8	124,6	158,5	161,3	130,3	136,4			
Ene	141,8	147,9	119,0	142,0	139,1	119,1	123,4	102,1	123,7	149,6	158,6	128,4	134,7	1,4	1,4	3,9
Feb	142,4	149,3	119,2	142,9	140,2	120,3	122,8	102,1	124,4	159,4	159,9	130,0	135,6	0,7	2,0	5,4
Mar	144,1	149,7	119,4	144,2	140,5	120,5	122,5	101,9	124,2	159,5	160,4	130,3	136,3	0,5	2,6	6,1
Abr	145,1	150,0	119,7	144,9	140,5	120,6	122,6	102,4	124,6	159,7	160,8	130,6	136,9	0,4	3,0	6,4
May	145,4	149,7	120,0	146,0	141,1	121,2	122,7	103,5	125,0	159,9	162,0	130,7	137,3	0,3	3,3	7,0
Jun	144,3	149,9	120,1	146,5	141,7	121,4	123,0	103,4	125,0	159,9	162,5	130,9	137,1	-0,1	3,2	6,4
Jul	142,9	150,4	120,2	146,9	141,8	122,9	122,6	103,4	124,8	159,9	162,8	130,8	136,7	-0,3	2,9	5,5
Ago	140,9	150,9	120,2	147,3	141,9	123,9	122,3	103,6	125,3	159,9	163,3	130,9	136,2	-0,4	2,5	4,4

Fuente: Sub Gerencia General de Política Monetaria, Departamento de Cuentas Nacionales y Mercado Interno.

Cuadro N° 14 a

Índice de Precios al Consumidor (IPC)- Área Metropolitana de Asunción.

Inflación total, inflación bienes transables s/fyv, inflación bienes no transables, inflación bienes nacional, e inflación bienes importados s/fyv.

Series empalmadas - 2007 = 100.

Año	Índice de bienes transables sin frutas y verd.	Variación%			Índice de bienes no transables	Variación%			Índice de productos nacionales	Variación%			Índice de productos importados sin frutas y verd.	Variación%			Índice General	Variación%		
		Mens.	Acum.	Inter.		Mens.	Acum.	Inter.		Mens.	Acum.	Inter.		Mens.	Acum.	Inter.		Mens.	Acum.	Inter.
2011	120,4				121,3				125,4				112,2				122,2			
Ene	117,8	0,8	0,8	10,0	117,4	0,6	0,6	6,7	122,3	1,8	1,8	9,8	110,8	0,6	0,6	4,5	119,2	1,5	1,5	7,8
Feb	118,8	0,8	1,6	11,3	118,8	1,2	1,8	7,2	124,2	1,6	3,4	11,8	111,3	0,5	1,1	4,5	121,0	1,5	3,1	9,5
Mar	121,0	1,9	3,5	12,8	119,9	0,9	2,7	7,4	126,4	1,8	5,2	12,6	111,5	0,2	1,3	4,6	123,0	1,7	4,8	10,3
Abr	121,2	0,2	3,7	12,4	120,0	0,1	2,8	7,4	126,4	0,0	5,2	11,6	110,6	-0,8	0,5	3,5	122,6	-0,3	4,4	9,1
May	121,3	0,1	3,8	12,1	120,4	0,3	3,2	7,6	126,2	-0,2	5,1	12,6	110,7	0,1	0,5	3,1	122,6	0,0	4,4	10,2
Jun	121,0	-0,2	3,5	10,9	121,4	0,8	4,0	7,8	125,0	-1,0	4,1	10,9	112,4	1,5	2,1	4,0	121,9	-0,6	3,8	8,8
Jul	120,5	-0,4	3,1	9,0	122,2	0,7	4,7	8,0	125,2	0,2	4,2	10,9	112,3	-0,1	2,0	3,3	121,9	0,0	3,8	8,7
Ago	121,4	0,7	3,8	8,6	122,3	0,1	4,8	7,5	126,4	1,0	5,2	10,4	111,9	-0,4	1,6	2,8	123,1	1,0	4,9	8,8
Set	121,0	-0,3	3,5	7,7	122,6	0,2	5,1	7,3	126,8	0,3	5,6	11,1	112,2	0,3	1,9	3,2	123,3	0,2	5,0	9,4
Oct	120,5	-0,4	3,1	5,2	122,9	0,2	5,3	7,1	125,4	-1,1	4,4	6,8	112,9	0,6	2,5	3,3	122,3	-0,8	4,2	6,2
Nov	119,8	-0,6	2,5	3,5	123,4	0,4	5,7	6,8	125,0	-0,3	4,1	6,1	114,1	1,1	3,6	3,5	122,2	-0,1	4,1	5,6
Dic	120,2	0,3	2,8	2,8	123,8	0,3	6,1	6,1	125,5	0,4	4,5	4,5	115,5	1,2	4,9	4,9	123,2	0,8	4,9	4,9
2012	120,7				130,3				128,5				118,9				126,7			
Ene	120,3	0,1	0,1	2,1	124,6	0,6	0,6	6,1	126,3	0,6	0,6	3,3	116,8	1,1	1,1	5,4	124,5	1,1	1,1	4,4
Feb	120,9	0,5	0,6	1,8	127,7	2,5	3,2	7,5	128,6	1,8	2,5	3,5	118,3	1,3	2,4	6,3	126,4	1,5	2,6	4,5
Mar	120,2	-0,6	0,0	-0,7	129,1	1,1	4,3	7,7	129,4	0,6	3,1	2,4	118,1	-0,2	2,3	5,9	127,0	0,5	3,1	3,3
Abr	120,6	0,3	0,3	-0,5	129,4	0,2	4,5	7,8	129,0	-0,3	2,8	2,1	118,4	0,3	2,5	7,1	126,7	-0,2	2,8	3,3
May	120,6	0,0	0,3	-0,6	130,1	0,5	5,1	8,1	129,2	0,2	2,9	2,4	118,8	0,3	2,9	7,3	127,2	0,4	3,2	3,8
Jun	120,4	-0,2	0,2	-0,5	130,6	0,4	5,5	7,6	128,4	-0,6	2,3	2,7	119,3	0,4	3,3	6,1	126,7	-0,4	2,8	3,9
Jul	120,3	-0,1	0,1	-0,2	131,0	0,3	5,8	7,2	128,4	0,0	2,3	2,6	119,2	-0,1	3,2	6,1	126,8	0,1	2,9	4,0
Ago	120,3	0,0	0,1	-0,9	131,4	0,3	6,1	7,4	128,1	-0,2	2,1	1,3	119,1	-0,1	3,1	6,4	126,5	-0,2	2,7	2,8
Set	120,5	0,2	0,2	-0,4	131,9	0,4	6,5	7,6	128,3	0,2	2,2	1,2	119,2	0,1	3,2	6,2	126,7	0,2	2,8	2,8
Oct	121,0	0,4	0,7	0,4	132,1	0,2	6,7	7,5	127,8	-0,4	1,8	1,9	119,9	0,6	3,8	6,2	126,4	-0,2	2,6	3,4
Nov	121,7	0,6	1,2	1,6	132,4	0,2	6,9	7,3	128,6	0,6	2,5	2,9	120,0	0,1	3,9	5,2	127,2	0,6	3,2	4,1
Dic	122,1	0,3	1,6	1,6	132,7	0,2	7,2	7,2	130,0	1,1	3,6	3,6	119,7	-0,3	3,6	3,6	128,1	0,7	4,0	4,0
2013	123,2				134,9				133,0				119,2				130,1			
Ene	122,0	-0,1	-0,1	1,4	132,9	0,2	0,2	6,7	132,0	1,5	1,5	4,5	119,2	-0,4	-0,4	2,1	129,6	1,2	1,2	4,1
Feb	120,7	-1,1	-1,1	-0,2	134,1	0,9	1,1	5,0	131,2	-0,6	0,9	2,0	118,0	-1,0	-1,4	-0,3	128,6	-0,8	0,4	1,7
Mar	120,9	0,2	-1,0	0,6	134,1	0,0	1,1	3,9	131,3	0,1	1,0	1,5	117,4	-0,5	-1,9	-0,6	128,5	-0,1	0,3	1,2
Abr	121,1	0,2	-0,8	0,4	133,7	-0,3	0,8	3,3	131,3	0,0	1,0	1,8	117,6	0,2	-1,8	-0,7	128,7	0,2	0,5	1,6
May	121,4	0,2	-0,6	0,7	134,0	0,2	1,0	3,0	131,0	-0,2	0,8	1,4	118,0	0,3	-1,4	-0,7	128,3	-0,3	0,2	0,9
Jun	122,1	0,6	0,0	1,4	134,3	0,2	1,2	2,8	131,6	0,5	1,2	2,5	118,9	0,8	-0,7	-0,3	128,9	0,5	0,6	1,7
Jul	123,3	1,0	1,0	2,5	134,9	0,4	1,7	3,0	132,2	0,5	1,7	3,0	120,0	0,9	0,3	0,7	129,6	0,5	1,2	2,2
Ago	123,3	0,0	1,0	2,5	135,2	0,2	1,9	2,9	133,2	0,8	2,5	4,0	120,2	0,2	0,4	0,9	130,4	0,6	1,8	3,1
Sep	124,1	0,6	1,6	3,0	135,9	0,5	2,4	3,0	133,6	0,3	2,8	4,1	120,3	0,1	0,5	0,9	130,8	0,3	2,1	3,2
Oct	125,7	1,3	2,9	3,9	136,2	0,2	2,6	3,1	135,2	1,2	4,0	5,8	120,2	-0,1	0,4	0,3	131,9	0,8	3,0	4,4
Nov	126,6	0,7	3,7	4,0	136,6	0,3	2,9	3,2	136,7	1,1	5,2	6,3	120,3	0,1	0,5	0,3	132,8	0,7	3,7	4,4
Dic	126,7	0,1	3,8	3,8	136,8	0,1	3,1	3,1	136,6	-0,1	5,1	5,1	120,8	0,4	0,9	0,9	132,9	0,1	3,7	3,7
2014	127,5				142,2				141,1				121,2				136,4			
Ene	127,0	0,2	0,2	4,1	139,2	1,8	1,8	4,7	138,7	1,5	1,5	5,1	121,1	0,2	0,2	1,6	134,7	1,4	1,4	3,9
Feb	126,6	-0,3	-0,1	4,9	141,2	1,4	3,2	5,3	140,3	1,2	2,7	6,9	121,0	-0,1	0,2	2,5	135,6	0,7	2,0	5,4
Mar	126,7	0,1	0,0	4,8	141,7	0,4	3,6	5,7	141,2	0,6	3,4	7,5	121,0	0,0	0,2	3,1	136,3	0,5	2,6	6,1
Abr	127,5	0,6	0,6	5,3	142,0	0,2	3,8	6,2	141,6	0,3	3,7	7,8	121,2	0,2	0,3	3,1	136,9	0,4	3,0	6,4
May	128,2	0,5	1,2	5,6	142,8	0,6	4,4	6,6	142,1	0,4	4,0	8,5	121,4	0,2	0,5	2,9	137,3	0,3	3,3	7,0
Jun	128,0	-0,2	1,0	4,8	143,2	0,3	4,7	6,6	141,9	-0,1	3,9	7,8	121,4	0,0	0,5	2,1	137,1	-0,1	3,2	6,4
Jul	128,1	0,1	1,1	3,9	143,5	0,2	4,9	6,4	141,5	-0,3	3,6	7,0	121,3	-0,1	0,4	1,1	136,7	-0,3	2,9	5,5
Ago	128,2	0,1	1,2	4,0	143,9	0,3	5,2	6,4	141,1	-0,3	3,3	5,9	121,1	-0,2	0,2	0,7	136,2	-0,4	2,5	4,4

Fuente: Sub Gerencia General de Política Monetaria, Departamento de Cuentas Nacionales y Mercado Interno.

Cuadro N° 14 b

Índice de Precios al Consumidor (IPC) - Área Metropolitana de Asunción.

Inflación total, inflación bienes alimenticios, inflación bienes alimenticios s/fyv, inflación bienes distintos de alimentos, inflación total de bienes, inflación de servicios, inflación de renta, e inflación servicios y renta.

Base Diciembre 2007 = 100

Serie Empalmada

Año	Variación%			Variación%			Variación%			Variación%			Variación%			Variación%			Variación%			Variación%			Variación%			Variación%												
	Índice de bienes alimenticios	Mens.	Acum.	Inter.	Índice de bienes alimenticios sin frutas y verd.	Mens.	Acum.	Inter.	Índice de bienes distintos de alimentos	Mens.	Acum.	Inter.	Índice del total de bienes	Mens.	Acum.	Inter.	Índice de servicios	Mens.	Acum.	Inter.	Índice de renta	Mens.	Acum.	Inter.	Índice total de servicios y renta	Mens.	Acum.	Inter.	IPC sin alimentos	Mens.	Acum.	Inter.	IPC sin Alm. Comb. Serv. Tarif	Mens.	Acum.	Inter.	Índice General	Mens.	Acum.	Inter.
2011	132,5				129,3				113,9				123,1				120,4				123,2				120,5				117,4				118,0				122,2			
Ene	129,2	3,5	3,5	12,3	125,5	0,9	0,9	16,7	112,1	0,4	0,4	4,6	120,6	2,1	2,1	8,6	116,6	0,7	0,7	6,5	119,4	0,9	0,9	5,9	116,7	0,6	0,6	6,4	114,5	0,5	0,5	5,5	115,3	0,4	0,4	4,7	119,2	1,5	1,5	7,8
Feb	132,8	2,8	6,4	17,1	127,2	1,4	2,3	19,4	112,5	0,4	0,8	4,4	122,5	1,6	3,7	10,9	118,1	1,3	2,0	7,2	120,4	0,8	1,8	6,3	118,3	1,4	2,0	7,2	115,5	0,9	1,4	5,9	116,5	1,0	1,5	5,2	121,0	1,5	3,1	9,5
Mar	137,3	3,4	10,0	19,0	131,5	3,4	5,7	22,3	112,8	0,3	1,1	4,4	125,0	2,0	5,8	11,9	119,3	1,0	3,0	7,5	121,5	0,9	2,7	6,0	119,4	0,9	2,9	7,4	116,3	0,7	2,1	6,0	117,1	0,5	2,0	5,2	123,0	1,7	4,8	10,3
Abr	136,5	-0,6	9,4	15,9	132,6	0,8	6,6	22,6	112,1	-0,6	0,4	3,5	124,2	-0,6	5,2	9,9	119,4	0,1	3,1	7,6	121,6	0,1	2,8	5,9	119,6	0,2	3,1	7,5	116,0	-0,3	1,8	5,6	116,9	-0,2	1,8	4,8	122,6	-0,3	4,4	9,1
May	135,8	-0,5	8,8	19,2	132,7	0,1	6,7	22,2	112,3	0,2	0,6	3,3	124,0	-0,2	5,0	11,4	119,8	0,3	3,5	7,7	121,9	0,2	3,0	5,9	119,9	0,3	3,4	7,6	116,3	0,3	2,1	5,6	117,2	0,3	2,1	4,9	122,6	0,0	4,4	10,2
Jun	131,4	-3,2	5,3	14,4	130,6	-1,6	5,0	18,5	114,0	1,5	2,2	4,4	122,6	-1,1	3,8	9,5	120,4	0,5	4,0	7,8	123,2	1,1	4,1	6,8	120,6	0,6	4,0	7,7	117,4	0,9	3,1	6,1	117,8	0,5	2,6	5,0	121,9	-0,6	3,8	8,8
Jul	130,5	-0,7	4,6	14,2	129,6	-0,8	4,2	14,9	114,1	0,1	2,2	3,9	122,3	-0,2	3,6	9,2	121,1	0,6	4,6	8,0	124,0	0,6	4,8	7,2	121,3	0,6	4,6	8,0	117,9	0,4	3,5	6,1	118,3	0,4	3,0	5,2	121,9	0,0	3,8	8,7
Ago	134,2	2,8	7,5	15,1	131,6	1,5	5,8	13,9	114,1	0,0	2,2	3,6	124,1	1,5	5,1	9,5	121,2	0,1	4,7	7,7	124,5	0,4	5,2	7,1	121,4	0,1	4,7	7,7	117,9	0,0	3,5	5,7	118,4	0,1	3,1	4,8	123,1	1,0	4,9	8,8
Set	134,1	-0,1	7,5	17,1	130,5	-0,8	4,9	12,1	114,4	0,3	2,5	4,0	124,1	0,0	5,1	10,6	121,5	0,2	4,9	7,2	124,8	0,2	5,5	6,9	121,7	0,2	4,9	7,2	118,2	0,3	3,8	5,7	118,8	0,3	3,5	4,6	123,3	0,2	5,0	9,4
Oct	130,1	-3,0	4,2	7,2	128,5	-1,5	3,3	6,8	115,0	0,5	3,0	4,0	122,5	-1,3	3,7	5,7	121,8	0,2	5,2	7,1	125,6	0,6	6,2	6,8	122,0	0,2	5,2	7,1	118,7	0,4	4,2	5,7	119,3	0,4	3,9	4,4	123,0	-0,8	4,2	6,2
Nov	128,1	-1,5	2,6	6,0	125,9	-2,0	1,2	3,2	116,0	0,9	3,9	4,0	122,0	-0,4	3,3	5,0	122,3	0,4	5,6	6,8	125,7	0,1	6,3	6,3	122,6	0,5	5,7	6,8	119,4	0,6	4,8	5,5	119,9	0,5	4,4	4,6	122,2	-0,1	4,1	5,6
Dic	129,7	1,2	3,9	3,9	125,5	-0,3	0,9	0,9	117,1	0,9	4,9	4,9	123,3	1,1	4,4	4,4	122,8	0,4	6,0	6,0	126,2	0,4	6,7	6,7	123,0	0,3	6,0	6,0	120,2	0,7	5,5	5,5	120,5	0,5	5,0	5,0	123,2	0,8	4,9	4,9
2012	130,0				123,3				120,6				125,3				128,7				137,7				129,3				125,1				125,9				126,7			
Ene	131,8	1,6	1,6	2,0	124,4	-0,9	-0,9	-0,9	118,2	0,9	0,9	5,4	124,9	1,3	1,3	3,6	123,6	0,7	0,7	6,0	127,3	0,9	0,9	6,6	123,8	0,7	0,7	6,1	121,1	0,7	0,7	5,8	121,5	0,8	0,8	5,4	124,5	1,1	1,1	4,4
Feb	132,9	0,8	2,5	0,1	124,5	0,1	-0,8	-2,1	119,7	1,3	2,2	6,4	126,2	1,0	2,4	3,0	126,4	2,3	2,9	7,0	131,1	2,3	3,0	9,9	126,7	2,3	3,0	7,1	123,4	1,9	2,7	6,8	123,7	1,8	2,7	6,2	126,4	1,5	2,6	4,5
Mar	133,3	0,3	2,8	-2,9	123,2	-1,0	-1,8	-6,3	119,7	0,0	2,2	6,1	126,4	0,2	2,5	1,1	127,7	1,0	4,0	7,0	134,4	2,5	6,5	10,6	128,1	1,1	4,1	7,3	124,1	0,6	3,2	6,7	124,5	0,6	3,3	6,3	127,0	0,5	3,1	3,3
Abr	131,8	-1,1	1,6	-3,4	123,6	0,3	-1,5	-6,8	120,0	0,3	2,5	7,0	125,8	-0,5	2,0	1,3	127,9	0,2	4,2	7,1	135,2	0,6	7,1	11,2	128,4	0,2	4,4	7,4	124,4	0,2	3,5	7,2	124,8	0,2	3,6	6,8	126,7	-0,2	2,8	3,3
May	131,0	0,0	1,6	-2,9	123,1	-0,4	-1,9	-7,2	120,5	0,4	2,9	7,3	126,1	0,2	2,3	1,7	128,5	0,5	4,6	7,3	137,6	1,8	9,0	12,9	129,1	0,5	5,0	7,7	125,0	0,5	4,0	7,5	125,5	0,6	4,1	7,1	127,2	0,4	3,2	3,8
Jun	129,3	-1,9	-0,3	-1,6	122,1	-0,8	-2,7	-6,5	121,0	0,4	3,3	6,1	125,1	-0,8	1,5	2,0	128,9	0,3	5,0	7,1	139,8	1,6	10,8	13,5	129,6	0,4	5,4	7,5	125,5	0,4	4,4	6,9	126,3	0,6	4,8	7,2	126,7	-0,4	2,8	3,9
Jul	129,3	0,0	-0,3	-0,9	122,0	-0,1	-2,8	-5,9	120,9	-0,1	3,2	6,0	125,1	0,0	1,5	2,3	129,2	0,2	5,2	6,7	140,3	0,4	11,2	13,1	129,9	0,2	5,6	7,1	125,6	0,1	4,5	6,5	126,5	0,2	5,0	6,9	126,8	0,1	2,9	4,0
Ago	127,7	-1,2	-1,5	-4,8	122,2	0,2	-2,6	-7,1	120,9	0,0	3,2	6,0	124,3	-0,6	0,8	0,2	129,7	0,4	5,6	7,0	140,6	0,2	11,4	12,9	130,5	0,5	6,1	7,5	125,9	0,2	4,7	6,8	126,9	0,3	5,3	7,2	126,5	-0,2	2,7	2,8
Set	127,7	0,0	-1,5	-4,8	122,3	0,1	-2,5	-6,3	121,2	0,2	3,5	5,9	124,4	0,1	0,9	0,2	130,2	0,4	6,0	7,2	141,0	0,3	11,7	13,0	130,9	0,3	6,4	7,6	126,3	0,3	5,1	6,9	127,3	0,3	5,6	7,2	126,7	0,2	2,8	2,8
Oct	125,8	-1,5	-3,0	-3,3	122,8	0,4	-2,2	-4,4	121,7	0,4	3,9	5,8	123,8	-0,5	0,4	1,1	130,3	0,1	6,1	7,0	141,7	0,5	12,3	12,8	131,0	0,1	6,5	7,4	126,6	0,2	5,3	6,7	127,6	0,2	5,9	7,0	126,4	-0,2	2,6	3,4
Nov	127,8	1,6	-1,5	-0,2	124,1	1,1	-1,1	-1,4	121,9	0,2	4,1	5,1	124,8	0,8	1,2	2,3	130,7	0,3	6,4	6,9	141,8	0,1	12,4	12,8	131,4	0,3	6,8	7,2	126,8	0,2	5,5	6,2	128,0	0,3	6,2	6,8	127,2	0,6	3,2	4,1
Dic	130,6	2,2	0,7	0,7	125,0	0,7	-0,4	-0,4	121,8	-0,1	4,0	4,0	126,2	1,1	2,4	2,4	131,0	0,2	6,7	6,7	141,9	0,1	12,4	12,4	131,7	0,2	7,1	7,1	127,0	0,2	5,7	5,7	128,2	0,2	6,4	6,4	128,1	0,7	4,0	4,0
2013	134,2				127,3				121,7				127,9				132,9				150,7				134,1				128,2				131,0				130,1			
Ene	135,3	3,6	3,6	2,7	125,2	0,2	0,2	0,6	121,5	-0,2	-0,2	2,8	128,3	1,7	1,7	2,7	131,1	0,1	0,1	6,1	142,6	0,5	0,5	12,0	131,9	0,2	0,2	6,5	126,9	-0,1	-0,1	4,8	128,6	0,3	0,3	5,8	129,6	1,2	1,2	4,1
Feb	131,7	-2,7	0,8	-0,9	123,4	-1,4	-1,3	-0,9	120,6	-0,7	-1,0	0,8	126,1	-1,7	-0,1	-0,1	132,2	0,8	0,9	4,6	147,5	3,4	3,9	12,5	133,2	1,0	1,1	5,1	127,2	0,2	0,2	3,1	129,4	0,6	0,9	4,6	128,6	-0,8	0,4	1,7
Mar	131,7	0,0	0,8	-1,2	124,5	0,9	-0,4	1,1	120,1	-0,4	-1,4	0,3	125,9	-0,2	-0,2	-0,4	132,3	0,1	1,0	3,6	148,3	0,5	4,5	10,3	133,3	0,1	1,2	4,1	127,0	-0,2	0,0	2,3	129,5	0,1	1,0	4,0	128,5	-0,1	0,3	1

Cuadro N° 14 c
Índice de Precios al Consumidor (IPC) - Área Metropolitana de Asunción
Bienes y Servicios Administrados - Serie Empalmada
base diciembre 2007 = 100.

Año	Bienes y Servicios Administrados	IPC Bienes Libres	Índice General
2011	110,6	123,6	122,2
Ene	108,6	120,5	119,2
Feb	108,6	122,5	121,0
Mar	109,4	124,6	123,0
Abr	108,7	124,2	122,6
May	108,7	124,2	122,6
Jun	111,0	123,2	121,9
Jul	111,0	123,2	121,9
Ago	111,2	124,5	123,1
Set	111,2	124,7	123,3
Oct	111,2	123,6	122,3
Nov	112,8	123,3	122,2
Dic	114,5	124,2	123,2
2012	116,4	127,9	126,7
Ene	115,6	125,6	124,5
Feb	116,4	127,6	126,4
Mar	116,6	128,2	127,0
Abr	116,7	127,9	126,7
May	117,0	128,3	127,2
Jun	116,3	127,9	126,7
Jul	116,3	128,0	126,8
Ago	116,3	127,6	126,5
Sep	116,3	127,9	126,7
Oct	116,5	127,5	126,4
Nov	116,5	128,4	127,2
Dic	116,5	129,5	128,1
2013	110,2	132,4	130,1
Ene	114,3	131,4	129,6
Feb	112,2	130,5	128,6
Mar	111,1	130,5	128,5
Abr	109,4	130,9	128,7
May	109,4	130,5	128,3
Jun	109,5	131,2	128,9
Jul	109,5	131,9	129,6
Ago	109,5	132,8	130,4
Sep	109,5	133,2	130,8
Oct	109,5	134,5	131,9
Nov	109,5	135,5	132,8
Dic	109,5	135,6	132,9
2014	117,1	138,6	136,4
Ene	116,9	136,7	134,7
Feb	117,1	137,8	135,6
Mar	117,1	138,6	136,3
Abr	117,1	139,1	136,9
May	117,1	139,6	137,3
Jun	117,1	139,5	137,1
Jul	117,1	139,0	136,7
Ago	117,1	138,4	136,2

Fuente: Sub Gerencia General de Política Monetaria, Departamento de Cuentas Nacionales y Mercado Interno.

Índice de precios al consumidor - Área Metropolitana de Asunción.

Principales grupos dentro de cada agrupación.

Año base Diciembre 2007 = 100.

Año	Alimentación					Vestido			Vivienda	
	Cereales y derivados	Carnes	Productos lácteos	Vegetales frescos y en conserva	Azúcar, dulces y helados	Prendas de vestir y calzado p/ caballeros	Prendas de vestir y calzado p/ damas	Confección de ropas	Alquiler y mantenimiento de vivienda	Servicios básicos y combustibles
2011	116,5	137,6	119,5	146,8	188,8	108,8	109,2	112,8	123,2	117,4
Ene	110,1	135,4	111,3	146,4	196,9	106,4	107,1	110,8	119,4	113,4
Feb	111,1	138,0	111,6	158,9	199,4	106,7	107,6	110,8	120,4	113,6
Mar	116,2	144,3	115,1	164,1	195,8	107,4	107,7	112,9	121,5	114,5
Abr	117,1	144,1	120,0	154,1	190,7	108,1	108,3	112,9	121,6	114,1
May	117,2	144,7	120,9	149,7	186,7	108,3	108,6	113,2	121,9	114,9
Jun	117,8	137,6	123,8	134,5	185,2	108,5	108,8	113,2	123,2	118,3
Jul	117,9	135,1	125,3	134,2	184,9	109,1	110,0	113,2	124,0	119,2
Ago	118,0	140,9	125,1	146,0	184,6	109,4	109,9	113,2	124,5	119,6
Set	118,0	138,6	124,1	150,4	185,1	109,4	109,9	113,2	124,8	119,9
Oct	118,2	134,6	121,4	136,8	186,8	110,0	110,6	113,2	125,6	120,0
Nov	118,3	129,3	118,7	138,0	185,8	110,7	110,8	113,2	125,7	120,5
Dic	118,2	129,2	117,1	148,9	183,9	111,4	111,3	113,2	126,2	120,6
2012	120,3	120,3	115,8	162,0	174,9	113,9	113,3	118,0	137,7	125,1
Ene	118,3	126,3	115,8	166,8	183,4	111,6	111,4	114,0	127,3	120,6
Feb	118,8	125,6	115,2	172,5	185,1	112,0	111,9	114,0	131,1	123,4
Mar	119,4	120,4	116,6	181,8	185,2	112,6	112,4	115,4	134,4	124,5
Abr	119,7	120,7	117,3	170,8	181,6	113,2	112,5	115,4	135,2	124,6
May	120,2	119,2	117,5	173,6	175,8	113,6	112,9	115,4	137,6	125,6
Jun	120,2	116,5	117,8	163,7	172,5	114,3	113,3	115,5	139,8	125,8
Jul	119,7	115,8	118,3	164,1	170,4	114,4	113,4	119,0	140,3	125,9
Ago	120,2	116,0	117,8	153,8	170,1	114,4	113,4	119,0	140,6	125,8
Set	120,6	116,7	116,7	153,2	169,8	114,8	114,4	119,0	141,0	126,2
Oct	121,3	118,7	114,0	140,5	169,4	114,8	114,4	119,5	141,7	126,2
Nov	122,1	122,2	112,3	145,6	168,5	115,2	114,7	125,1	141,8	126,3
Dic	123,1	125,2	109,9	157,3	167,3	115,7	114,6	125,1	141,9	126,8
2013	131,0	123,4	117,6	167,0	150,1	116,4	115,8	144,0	150,7	126,0
Ene	123,9	125,6	108,0	183,8	165,3	115,9	114,9	125,1	142,6	126,7
Feb	124,6	120,6	108,1	171,7	161,8	115,8	114,9	131,8	147,5	126,3
Mar	125,3	120,2	112,8	166,8	158,4	115,9	115,1	137,0	148,3	125,4
Abr	125,9	119,3	114,5	170,4	157,2	115,8	115,2	144,4	149,4	124,8
May	126,4	119,1	115,8	159,2	153,9	116,1	115,6	144,4	151,1	124,7
Jun	126,1	119,0	119,9	159,9	151,0	116,4	115,8	144,4	151,7	124,7
Jul	127,2	121,2	122,2	157,1	147,4	116,7	116,0	146,0	151,9	125,4
Ago	129,7	120,3	122,3	168,2	145,9	116,7	116,3	146,0	151,9	125,6
Sep	135,7	121,7	122,2	163,5	143,3	116,7	116,3	146,0	152,4	127,0
Oct	141,4	128,3	122,0	165,5	141,8	116,6	116,3	148,2	153,6	127,0
Nov	143,0	132,7	121,7	169,6	139,4	117,0	116,6	157,2	153,7	127,0
Dic	143,0	132,4	121,2	168,6	136,2	117,2	116,6	157,2	153,7	127,0
2014	143,8	131,3	124,8	185,6	139,0	118,0	117,4	163,6	160,9	128,6
Ene	142,7	134,1	120,8	180,6	131,7	117,6	116,9	158,9	154,4	126,8
Feb	143,0	131,4	120,3	188,1	134,9	117,6	117,0	159,8	156,6	127,2
Mar	143,5	128,5	122,2	197,9	139,3	117,7	117,2	162,3	160,7	127,6
Abr	143,9	130,0	125,6	195,9	139,6	118,0	117,5	165,1	162,0	128,3
May	144,1	132,4	126,4	191,9	140,1	118,2	117,6	165,1	162,9	129,0
Jun	144,2	130,5	127,1	188,0	141,9	118,3	117,6	165,9	163,1	129,6
Jul	144,1	131,3	128,1	177,6	142,3	118,4	117,8	165,9	163,1	129,9
Ago	144,5	132,1	128,0	164,5	142,4	118,4	117,8	165,9	164,7	130,0

Fuente: Sub Gerencia General de Política Monetaria, Departamento de Cuentas Nacionales y Mercado Interno.

Cuadro N° 16 (continuación)

Índice de precios al consumidor - Área Metropolitana de Asunción.
Principales grupos dentro de cada agrupación.
Año base Diciembre 2007 = 100.

Año	Gastos en salud		Transporte		Educación	B y Serv. Div	Rec. y Cultura	Beb y Tabacos		
	Atención médica odontológica y servicios p/ la salud	Productos medicinales	Gastos de transporte privado	Transporte público y taxis	Gastos comunes p/ la educación	Higiene y cuidado personal	Recreación	Libros, revistas y periódicos	Bebidas alcohólicas	Tabaco
2011	115,0	107,6	114,5	112,0	126,0	116,6	121,0	114,3	133,0	140,5
Ene	113,4	106,7	113,2	111,8	118,8	114,0	118,6	111,7	130,1	139,3
Feb	113,8	106,9	113,3	111,7	126,4	115,2	119,2	112,9	130,6	139,8
Mar	114,8	107,0	113,6	111,6	126,7	116,1	120,7	113,6	130,6	139,9
Abr	115,1	106,9	111,4	111,4	126,7	116,1	120,8	113,8	130,6	139,9
May	115,2	107,2	111,2	111,1	126,7	116,5	121,5	114,0	130,6	139,9
Jun	115,3	107,6	114,5	111,5	126,7	116,6	121,6	115,0	135,4	140,0
Jul	115,1	107,6	114,3	111,8	126,7	117,0	121,7	115,7	134,9	140,0
Ago	115,2	107,6	113,5	111,9	126,7	117,3	121,1	114,9	135,0	140,4
Set	115,2	107,7	114,2	112,1	126,7	117,2	121,4	114,9	135,0	140,8
Oct	115,5	108,2	115,6	112,3	126,7	117,4	121,0	115,0	134,7	140,9
Nov	115,7	108,5	118,0	113,0	126,7	117,8	121,6	114,9	134,4	142,3
Dic	115,7	108,9	120,9	113,3	126,7	118,1	122,7	114,9	134,2	142,3
2012	120,4	110,5	124,7	114,2	139,0	121,2	127,8	121,2	139,2	144,1
Ene	116,4	109,4	123,4	113,9	126,7	118,9	123,7	115,1	134,6	143,0
Feb	118,2	109,7	125,5	114,3	139,3	119,6	126,7	116,5	134,9	143,1
Mar	118,4	109,9	124,2	113,7	140,2	120,0	126,9	118,6	135,2	143,3
Abr	118,5	110,1	124,7	113,7	140,2	120,2	126,8	120,0	135,1	143,3
May	119,9	110,4	125,1	113,9	140,2	120,4	126,3	120,8	135,4	143,3
Jun	120,7	110,7	125,6	114,1	140,2	121,0	128,1	121,2	137,4	143,3
Jul	122,0	110,7	124,9	114,3	140,2	121,2	126,8	122,6	139,0	143,3
Ago	122,0	110,9	124,5	114,2	140,2	121,8	128,2	122,7	142,2	143,6
Set	122,0	110,9	124,2	114,2	140,2	122,2	130,0	124,0	143,1	145,1
Oct	122,0	111,1	125,2	114,3	140,2	122,8	129,7	124,0	143,5	145,6
Nov	122,4	111,1	125,2	114,4	140,2	123,0	130,1	124,2	143,7	145,9
Dic	122,4	111,1	124,2	114,9	140,2	122,9	130,2	124,2	145,9	146,2
2013	125,0	111,5	121,9	104,4	150,4	125,0	132,6	125,7	148,0	151,1
Ene	122,5	111,2	123,0	111,1	140,2	124,1	130,9	124,3	147,5	146,6
Feb	122,7	111,3	120,6	106,8	150,7	123,8	132,7	124,6	148,0	150,3
Mar	123,4	111,3	119,0	106,6	151,4	124,1	131,7	125,1	147,8	150,7
Abr	124,7	111,3	118,6	102,5	151,4	124,3	132,0	125,9	147,6	151,8
May	124,5	111,3	119,5	102,6	151,4	124,6	132,9	125,9	148,0	151,6
Jun	124,7	111,4	121,1	102,6	151,4	125,3	132,9	125,6	148,3	151,6
Jul	124,7	111,4	123,1	102,8	151,4	125,7	133,0	125,7	148,3	151,6
Ago	125,1	111,5	123,1	103,5	151,4	125,7	133,4	126,2	148,4	151,6
Sep	126,1	111,7	123,6	103,4	151,4	125,7	132,6	126,2	148,6	151,9
Oct	126,3	111,7	123,3	103,4	151,4	125,5	132,5	126,2	148,3	152,0
Nov	127,7	111,9	123,3	103,4	151,4	125,5	133,6	126,2	147,3	152,0
Dic	127,7	111,9	124,6	103,5	151,4	125,8	132,4	126,2	147,6	152,0
2014	132,9	112,7	124,2	119,4	160,7	126,9	133,8	127,5	148,3	155,7
Ene	128,7	112,1	125,0	119,6	151,4	125,9	132,5	126,3	146,8	152,5
Feb	131,3	112,3	124,3	119,2	161,8	126,2	133,5	126,7	148,1	154,0
Mar	131,5	112,5	124,0	119,0	162,0	126,8	133,2	127,8	148,3	155,3
Abr	131,5	112,6	124,1	119,1	162,0	127,0	133,5	127,8	148,6	155,9
May	132,7	112,8	124,1	119,7	162,0	127,2	134,0	127,8	148,2	156,2
Jun	133,1	112,9	124,5	119,7	162,0	127,5	134,2	127,8	148,3	156,5
Jul	136,3	113,1	124,0	119,5	162,0	127,4	134,3	128,0	148,8	156,6
Ago	138,4	113,5	123,5	119,5	162,0	127,4	135,2	127,8	149,1	158,5

Fuente: Sub Gerencia General de Política Monetaria, Departamento de Cuentas Nacionales y Mercado Interno.

Cuadro N° 17

Índice de precios del productor.
Base Junio 2011 = 100.

Año	Productos nacionales									Productos importados								
	Agricultura	Ganadería	Silvicultura y extracción de madera	Productos de la Pesca	Minerales	Alimentos, bebidas y tabaco, textiles y productos de cuero	Bienes transportables no metálicos	Productos metálicos, maquinarias y equipo	Índice de productos nacionales	Agricultura	Ganadería	Silvicultura y Extracción de madera	Alimentos, bebidas y tabaco, textiles y productos de cuero	Bienes transportables no metálicos	Productos metálicos, maquinarias y equipo	Índice de productos importados	Índice general	
2011	102,6	99,8	95,2	101,5	97,6	100,1	99,9	105,0	100,3	105,9	102,0	102,5	100,7	102,4	99,8	102,1	101,0	100,6
Ene	100,1	100,8	82,9		88,2	99,3	96,3	116,8	98,2				100,2	106,7	95,4	107,7	100,1	98,7
Feb	97,9	103,3	83,4		89,8	100,7	96,6	106,7	98,5				102,7	106,5	96,2	106,4	100,6	99,1
Mar	105,4	107,0	83,4		90,9	101,7	96,9	102,6	101,1				110,2	104,2	97,0	103,6	101,5	101,2
Abr	107,5	104,3	85,4		91,0	99,4	97,7	101,9	100,8				111,5	103,4	96,3	101,7	100,8	100,7
May	103,6	101,8	99,2		97,2	99,1	99,6	100,9	100,6				100,9	102,1	100,0	99,8	100,2	100,5
Jun	100,0	100,0	100,0	100,0	100,0	100,0	100,0	100,0	100,0	100,0	100,0	100,0	100,0	100,0	100,0	100,0	100,0	100,0
Jul	99,3	99,0	99,6	100,3	103,0	100,3	100,6	99,8	99,9	98,9	99,7	100,0	92,0	100,6	99,2	97,8	98,6	99,3
Ago	100,9	101,5	100,3	108,6	103,3	101,4	101,6	105,2	101,7	98,8	98,2	100,0	92,0	100,7	99,2	96,6	98,0	100,0
Set	104,1	100,6	100,1	113,8	101,0	102,1	101,7	106,0	102,4	101,9	102,2	100,0	97,6	100,6	100,9	99,1	100,0	101,3
Oct	103,4	94,6	102,0	95,3	102,1	100,4	102,0	106,3	100,7	110,8	104,5	105,5	99,0	100,2	101,7	101,0	101,4	101,0
Nov	104,6	92,6	102,2	95,8	102,0	99,0	102,3	106,3	100,0	114,7	104,5	105,6	104,1	101,3	105,8	105,3	105,4	102,4
Dic	104,8	91,8	103,6	96,8	103,0	98,3	103,1	107,1	99,8	116,5	105,0	106,4	98,2	102,1	106,1	105,8	105,9	102,5
2012	116,0	88,5	106,8	100,6	105,3	97,0	106,9	109,5	101,1	121,0	108,0	106,3	101,6	104,7	109,4	105,4	107,3	103,9
Ene	110,9	89,5	104,3	98,9	103,1	97,2	103,3	107,5	99,9	125,4	108,4	106,5	99,9	103,2	110,7	109,5	109,8	104,4
Feb	117,0	91,1	104,3	100,2	103,9	96,3	103,6	109,0	100,8	119,3	108,0	107,7	95,4	103,8	108,7	107,5	107,9	104,0
Mar	114,6	89,5	105,0	109,2	103,9	95,7	104,9	109,3	100,1	118,8	107,4	106,0	97,9	104,2	108,5	105,7	107,0	103,2
Abr	108,6	89,5	105,6	115,6	104,3	96,0	105,2	109,2	99,4	116,2	107,4	105,2	100,1	104,2	109,1	105,6	107,1	102,9
May	109,9	88,2	106,6	111,4	103,5	96,0	106,5	109,2	99,6	118,7	108,2	106,8	99,4	104,1	110,1	105,9	107,7	103,2
Jun	112,3	86,5	106,0	107,7	105,7	95,7	107,6	109,3	99,7	119,5	109,3	106,8	99,6	105,3	109,4	105,7	107,4	103,2
Jul	116,1	85,0	109,8	102,7	106,6	95,5	107,9	109,7	100,1	118,5	108,7	106,4	103,1	105,1	109,0	104,5	106,6	103,0
Ago	117,1	87,6	106,7	102,2	106,3	96,9	108,7	109,6	101,3	119,0	109,1	106,5	103,1	105,1	109,0	104,2	106,5	103,6
Set	122,5	89,2	108,0	93,9	106,3	97,8	108,6	109,8	102,8	121,5	108,3	106,1	103,4	104,9	109,1	104,1	106,5	104,5
Oct	118,4	88,7	107,8	88,5	106,4	98,6	108,8	109,9	102,5	124,8	108,5	106,4	105,2	105,2	109,8	104,6	107,1	104,6
Nov	121,8	88,6	107,9	88,5	106,6	98,9	108,5	110,6	103,2	125,9	107,3	105,8	106,3	105,7	110,1	104,7	107,4	105,1
Dic	122,3	89,1	109,3	88,3	107,2	99,1	108,7	110,4	103,5	124,7	105,9	105,2	105,3	105,4	109,5	103,2	106,3	104,8
2013	117,5	90,1	112,0	101,0	109,6	99,7	109,6	111,5	103,4	121,6	110,4	118,3	108,8	106,5	108,1	102,7	105,6	104,4
Ene	121,8	88,3	110,1	89,2	107,6	98,6	108,7	110,4	103,1	121,7	105,8	105,8	104,8	105,3	108,0	101,1	104,6	103,8
Feb	118,8	87,0	112,2	95,5	107,7	98,3	108,8	110,8	102,3	119,0	103,1	105,2	104,8	105,7	106,9	98,0	102,6	102,4
Mar	113,5	87,3	111,3	102,7	108,7	98,1	109,3	111,5	101,6	117,0	104,4	102,4	104,8	105,5	105,6	97,7	101,9	101,7
Abr	112,5	86,6	111,6	106,9	109,5	97,8	109,2	111,6	101,3	119,3	102,8	102,9	103,5	105,3	106,4	99,4	103,0	102,1
May	111,9	86,6	111,4	110,0	109,6	97,6	109,1	111,7	101,0	119,7	108,1	105,2	104,7	106,3	107,5	100,6	104,2	102,5
Jun	109,0	88,1	111,4	112,9	109,5	98,1	109,5	111,7	101,1	122,6	112,7	118,9	104,7	107,1	108,1	103,1	105,8	103,2
Jul	109,7	89,3	111,7	110,8	109,6	98,6	110,0	111,1	101,7	126,0	113,2	120,5	112,8	107,0	109,6	104,7	107,3	104,2
Ago	115,3	90,7	112,2	108,8	110,3	99,6	110,0	111,3	103,2	123,4	113,9	131,2	112,7	107,0	109,0	105,4	107,3	105,1
Sep	116,9	92,0	112,9	101,8	110,4	100,5	110,2	111,5	104,1	124,9	115,4	131,8	113,0	107,0	109,2	105,4	107,4	105,6
Oct	122,4	93,8	112,7	91,7	110,5	102,0	110,0	111,5	105,9	123,9	115,3	131,8	113,0	107,1	109,4	105,9	107,8	106,7
Nov	129,1	95,5	113,4	91,7	111,0	103,2	110,2	112,3	107,8	120,7	115,1	131,0	113,0	107,0	109,0	105,0	107,1	107,5
Dic	129,2	95,6	113,4	90,4	111,0	103,6	110,2	112,3	108,0	120,8	115,4	132,3	113,5	107,1	109,0	105,9	107,6	107,8
2014	122,9	96,3	113,8	105,6	111,7	103,0	111,1	113,2	107,1	118,7	115,3	179,5	115,1	107,8	109,0	105,7	107,5	107,3
Ene	128,6	95,7	113,4	85,7	111,7	103,2	110,3	112,5	107,8	122,3	116,8	172,9	113,5	107,7	110,1	107,5	108,9	108,3
Feb	133,5	96,3	113,4	93,5	111,7	103,1	110,6	113,2	108,7	120,9	116,6	170,1	113,5	107,6	109,9	106,7	108,4	108,5
Mar	129,6	97,4	113,5	103,0	112,4	102,6	110,8	113,2	108,1	119,3	115,2	196,4	113,5	107,7	109,2	106,3	107,8	108,0
Abr	124,7	96,5	113,7	108,6	112,4	102,6	110,8	113,3	107,2	118,8	115,3	179,3	113,4	107,8	109,0	106,1	107,7	107,4
May	121,6	96,2	113,9	113,9	111,5	102,6	111,2	113,4	106,8	117,3	115,3	179,3	116,7	108,1	108,9	105,8	107,5	107,1
Jun	119,2	96,5	114,0	113,1	111,7	103,1	111,5	113,4	106,7	118,3	115,3	179,3	116,7	108,0	108,9	105,9	107,5	107,1
Jul	113,8	97,0	114,4	113,4	111,7	103,3	111,5	113,2	106,0	116,3	113,9	179,3	116,7	107,8	107,9	103,2	105,8	105,9
Ago	111,9	95,1	114,4	113,9	110,8	103,5	112,3	113,1	105,7	116,2	114,2	179,3	116,7	107,3	107,9	104,0	106,1	105,9

Fuente: Sub Gerencia General de Política Monetaria, Departamento de Cuentas Nacionales y Mercado Interno.

Balance monetario del Banco Central del Paraguay.

En millones de guaraníes.

Año	Activos internacionales netos	Activos internos netos							Billetes y monedas en circulación (MO) (a)	Reservas bancarias (b)	Base monetaria (BM) c = (a+b)			
		Crédito y depósito del sector público en el BCP				Crédito y depósito del sistema bancario en el BCP						Instrum.de P.M. I R M I/	Otros activos y pasivos	
		Gobierno central		Resto del sector público		Créditos	Depósitos MN	Depósitos ME						
		Créditos	Depósitos	Créditos	Depósitos									
2011														
Ene	19.651.752	2.158.667	5.860.880	366.748	26.946	1.114.241	3.653.977	3.204.525	3.929.260	0	-694.133	5.921.687	3.704.449	9.626.136
Feb	19.635.406	2.135.437	6.133.702	365.076	12.859	1.112.794	3.388.546	3.176.957	4.401.460	0	-387.318	5.747.871	3.439.350	9.187.221
Mar	17.807.614	1.933.687	5.661.045	352.666	10.123	1.101.981	3.312.553	2.971.605	4.748.460	0	1.395.798	5.887.960	3.363.127	9.251.087
Abr	18.452.446	1.894.469	5.841.784	353.460	10.124	1.147.381	3.337.912	3.370.437	4.971.240	0	1.645.114	5.961.373	3.388.169	9.349.542
May	19.559.859	1.942.410	5.971.492	352.597	5.018	1.103.544	3.600.880	3.909.706	5.023.140	0	1.396.721	5.844.895	3.660.676	9.505.571
Jun	19.608.924	1.927.370	6.115.426	350.309	2.951	1.147.450	3.575.350	3.933.423	5.291.140	0	1.668.580	5.784.343	3.635.903	9.420.246
Jul	18.899.524	1.849.108	6.453.553	342.981	14.598	1.156.958	3.680.280	3.668.102	4.953.300	0	2.380.913	5.859.651	3.740.591	9.600.242
Ago	19.460.079	1.903.020	6.109.918	346.163	6.427	1.099.597	3.476.916	3.549.157	5.730.800	0	1.969.473	5.905.114	3.536.881	9.441.995
Set	20.305.803	2.023.110	6.545.688	346.133	5.995	1.103.330	3.692.687	3.745.881	5.144.600	0	1.312.559	5.956.084	3.752.803	9.708.887
Oct	21.168.564	2.054.227	6.726.833	351.159	7.428	1.104.083	3.661.518	3.886.790	5.255.800	0	821.870	5.961.534	3.720.442	9.681.976
Nov	22.220.564	2.173.239	6.983.612	354.176	3.827	1.107.730	3.720.203	4.247.188	4.630.000	0	-136.062	6.134.817	3.778.984	9.913.801
Dic	22.359.753	2.192.365	6.155.725	348.673	1.884	1.172.898	4.214.886	4.241.020	4.168.000	0	32.092	7.324.266	4.274.519	11.598.785
2012														
Ene	23.358.636	2.311.161	6.328.061	357.083	825	1.111.099	4.011.812	4.361.080	4.525.600	0	-1.246.330	6.664.271	4.072.904	10.737.175
Feb	20.560.207	2.109.398	5.513.906	345.351	5.650	1.104.225	3.839.999	3.991.394	4.869.800	0	637.818	6.536.250	3.901.958	10.438.208
Mar	20.852.193	2.154.139	5.930.811	346.294	1.482	1.105.382	3.924.117	4.035.067	4.515.800	0	480.838	6.531.569	3.985.542	10.517.111
Abr	21.204.788	2.158.234	5.958.715	344.585	7.115	1.105.223	3.889.934	4.205.970	4.780.300	0	510.357	6.481.153	3.952.094	10.433.247
May	21.643.959	2.251.147	6.001.176	342.269	10.270	1.145.888	4.394.762	4.326.825	4.294.500	37.963	138.404	6.456.171	4.453.248	10.909.419
Jun	21.769.670	2.268.715	5.907.129	343.843	11.917	1.163.171	3.919.990	4.388.247	4.581.700	54.997	-48.569	6.632.850	3.978.883	10.611.733
Jul	21.333.314	2.223.385	6.267.612	337.264	14.212	1.260.486	3.819.630	4.286.507	4.374.530	154.059	434.297	6.672.196	3.877.520	10.549.716
Ago	21.491.846	2.237.839	6.022.189	339.267	32.397	1.161.642	3.746.060	4.224.126	4.841.906	55.014	353.745	6.662.647	3.804.270	10.466.917
Set	21.583.598	2.261.822	6.454.404	341.711	16.827	1.157.149	3.537.902	3.907.435	4.708.912	50.027	112.173	6.780.946	3.596.537	10.377.483
Oct	21.742.872	2.278.301	6.316.632	342.387	16.922	1.157.363	3.925.929	3.969.395	4.576.445	50.010	87.259	6.752.849	3.984.918	10.737.767
Nov	21.961.363	2.267.937	6.696.982	340.794	13.567	1.287.734	3.528.315	4.116.770	4.722.943	181.047	468.921	7.067.125	3.588.307	10.655.432
Dic	21.156.118	3.927.460	5.171.248	0	11.269	968.522	4.925.914	3.835.168	3.618.850	0	116.539	8.606.190	4.985.529	13.591.719
2013														
Ene	23.079.914	4.927.460	7.488.819	0	19.226	966.988	3.733.114	3.901.396	6.933.658	0	469.507	7.367.656	3.795.436	11.163.092
Feb	22.759.407	4.927.460	6.934.987	0	22.483	965.107	4.004.145	3.802.452	7.554.497	0	1.215.879	7.549.289	4.070.413	11.619.702
Mar	23.280.029	5.177.460	7.328.224	0	10.791	965.381	3.916.335	3.917.244	7.917.311	0	1.383.926	7.716.891	3.985.302	11.702.193
Abr	24.345.698	4.927.460	7.110.242	0	11.934	966.901	3.311.984	4.300.209	8.794.753	0	1.045.326	7.756.263	3.384.463	11.140.726
May	25.510.595	4.927.460	7.427.818	0	6.036	1.199.486	3.331.033	4.872.640	8.692.482	230.086	591.188	7.668.634	3.403.953	11.072.587
Jun	25.911.670	4.677.460	7.336.698	0	1.756	1.177.551	3.353.755	5.027.316	8.297.469	205.276	95.968	7.640.379	3.427.139	11.067.518
Jul	25.985.323	4.427.460	7.219.273	0	1.185	1.045.295	3.274.665	5.258.579	8.047.753	73.933	146.520	7.729.210	3.349.175	11.078.385
Ago	25.979.921	4.427.460	7.361.069	0	2.190	1.155.848	3.239.897	5.122.865	7.859.256	183.879	-68.940	7.725.133	3.313.568	11.038.701
Sep	26.273.700	4.328.124	8.140.407	0	535	986.676	3.235.815	5.025.900	7.479.480	15.017	57.878	7.749.224	3.310.891	11.060.115
Oct	25.916.284	4.128.145	7.805.758	0	535	1.104.101	3.263.847	4.828.404	7.520.428	20.336	123.798	7.833.020	3.339.274	11.172.294
Nov	25.680.491	4.178.145	8.016.932	0	535	1.152.749	3.288.418	4.862.411	7.389.245	0	504.214	7.958.058	3.363.068	11.321.126
Dic 2/	26.999.210	138.588	5.956.623	0	535	1.243.694	3.342.902	5.245.685	7.732.789	0	3.640.991	9.743.949	3.420.147	13.164.096
2014														
Ene	26.867.440	588.588	6.385.504	0	535	1.020.101	3.550.663	5.346.676	8.120.043	0	3.201.136	8.273.844	3.627.908	11.901.752
Feb	25.634.460	1.073.618	6.340.155	0	535	971.455	3.621.186	5.380.684	8.236.803	0	4.171.978	8.272.148	3.699.060	11.971.208
Mar	26.799.571	973.618	6.465.013	0	535	971.542	3.605.745	6.288.163	8.308.404	0	4.344.322	8.421.193	3.682.453	12.103.646
Abr	27.551.521	623.618	6.414.181	0	535	970.913	3.649.173	6.876.178	8.060.465	0	4.169.239	8.314.759	3.727.476	12.042.235
May	28.081.217	623.618	7.211.574	0	535	1.182.833	3.689.642	6.873.799	8.082.209	0	4.226.459	8.256.368	3.768.333	12.024.701
Jun	28.036.576	623.618	6.999.399	0	535	1.125.233	3.656.952	6.937.954	8.369.368	0	4.354.818	8.176.037	3.739.104	11.915.141
Jul	27.012.649	423.618	6.532.078	0	535	983.915	3.661.726	7.022.638	7.789.083	0	4.804.546	8.218.668	3.746.034	11.964.702
Ago	30.980.261	138.618	9.984.251	0	535	968.496	3.695.687	6.733.415	8.290.181	0	4.939.949	8.323.255	3.780.296	12.103.551

Fuente: Sub Gerencia General de Política Monetaria, Departamento de Estudios Monetarios y Financieros, en base a cifras del Departamento de Contabilidad.

1/ IRM: Incluye a partir de julio del 2012, las Letras de Regulación Monetaria y Facilidad de Depósito de 1 día.

2/ A partir de diciembre del 2012 el BCP recibió un bono perpetuo del MH en compensación de las deudas del Sector Público con el BCP. Así también dicho bono a partir de diciembre del 2013 se registra a su valor estimado de mercado.

* Cifras preliminares.

Cuadro N° 19 a

Instrumentos de regulación monetaria.

En millones de guaraníes.

Año	Montos colocados según plazos					Total colocaciones	Saldos	Tasas según Plazos (%)					Rendimiento promedio ponderado	Facilidad de depósitos	
	Días							Días						Monto	Tasas (%)
	7 a 45	60 a 90	120 a 180	245 a 365	546 a 728			7 a 45	60 a 90	120 a 180	245 a 365	546 a 728			
2012	8.677.167	84.000	40.800	55.833	37.850	8.777.238	4.336.454	6,0	6,1	6,3	6,9	6,0	6,0	478.699	5,3
Ene	8.855.500	s/m	40.000	20.000	s/m	8.915.500	4.545.600	6,6	s/m	6,3	6,5	s/m	6,6	s/m	s/m
Feb	9.283.800	s/m	68.000	55.000	s/m	9.406.800	4.869.800	6,5	s/m	6,1	6,1	s/m	6,5	s/m	s/m
Mar	9.579.500	s/m	10.000	s/m	s/m	9.589.500	4.515.800	6,5	s/m	6,0	s/m	s/m	6,5	s/m	s/m
Abr	9.307.400	s/m	5.000	s/m	s/m	9.312.400	4.780.300	6,5	s/m	6,0	s/m	s/m	6,5	s/m	s/m
May	10.152.100	s/m	35.000	175.000	s/m	10.362.100	4.294.500	6,3	s/m	6,3	6,1	s/m	6,3	s/m	s/m
Jun	8.457.700	20.000	s/m	s/m	s/m	8.477.700	4.581.700	6,3	6,3	s/m	s/m	s/m	6,3	s/m	s/m
Jul	8.741.400	140.000	40.000	s/m	s/m	8.921.400	4.183.500	6,1	6,0	6,0	s/m	s/m	6,1	191.000	5,8
Ago	7.714.600	s/m	s/m	s/m	37.850	7.752.450	4.441.850	5,6	s/m	s/m	s/m	6,0	5,7	400.000	5,3
Set	8.021.000	30.000	25.000	s/m	s/m	8.076.000	4.258.850	5,5	6,0	6,5	s/m	s/m	5,5	450.000	5,0
Oct	8.947.000	90.000	30.000	5.000	s/m	9.072.000	3.885.850	5,5	5,9	6,5	7,0	s/m	5,5	690.497	5,1
Nov	7.188.000	s/m	95.000	20.000	s/m	7.303.000	4.060.850	5,5	s/m	6,6	7,7	s/m	5,5	662.000	5,0
Dic	7.878.000	140.000	60.000	60.000	s/m	8.138.000	3.618.850	5,5	6,4	7,0	7,7	s/m	5,6	s/m	s/m
2013	347.399	508.650	283.864	338.405	110.000	1.381.875	5.499.060	5,1	5,4	6,0	6,9	7,0	5,9	2.249.866	4,8
Ene	s/m	1.522.000	881.000	1.301.010	s/m	3.704.010	4.291.860	s/m	6,3	7,1	7,8	s/m	6,6	2.461.400	5,5
Feb	240.000	s/m	205.000	215.000	s/m	660.000	4.916.860	6,3	s/m	7,1	7,9	s/m	7,0	2.637.240	5,5
Mar	s/m	671.500	255.000	540.000	s/m	1.466.500	4.916.860	s/m	5,5	5,9	6,7	s/m	s/m	3.000.000	5,5
Abr	1.178.990	481.500	150.000	232.500	s/m	2.042.990	6.324.350	5,4	5,5	5,9	6,4	s/m	5,8	2.469.794	4,9
May	735.000	740.000	350.000	270.000	s/m	2.095.000	7.240.360	5,1	5,3	5,6	6,6	s/m	5,4	1.451.585	4,5
Jun	520.000	620.000	377.500	375.000	15.000	1.907.500	6.078.860	4,9	5,4	5,8	6,5	7,0	5,6	1.567.618	4,5
Jul	100.000	305.000	120.000	380.000	165.000	1.070.000	6.388.860	5,1	5,4	5,8	6,7	7,0	6,1	1.658.689	4,5
Ago	50.000	200.000	140.000	48.000	s/m	438.000	6.206.860	4,7	5,3	5,8	6,8	s/m	5,5	1.651.785	4,5
Set	190.000	205.150	334.000	330.000	150.000	1.209.150	4.915.000	4,8	5,1	5,6	6,8	7,0	5,9	2.564.164	4,5
Oct	50.000	200.000	80.000	80.000	s/m	410.000	5.085.000	4,7	5,2	5,7	6,7	s/m	5,5	2.435.128	4,5
Nov	100.000	250.000	s/m	85.000	s/m	435.000	5.080.000	4,7	5,1	s/m	6,9	s/m	5,4	2.183.383	4,5
Dic	310.000	400.000	230.000	204.350	s/m	1.144.350	4.543.850	5,2	5,7	6,2	7,1	s/m	5,9	2.917.610	4,8
2014	172.125	345.375	266.667	181.429	126.500	971.125	5.015.475	5,7	5,9	6,2	7,3	7,3	6,2	3.186.090	5,6
Ene	90.000	310.000	70.000	s/m	s/m	470.000	4.583.850	5,1	5,5	6,2	s/m	s/m	5,6	3.489.595	5,3
Feb	400.000	650.000	s/m	100.000	s/m	1.150.000	4.996.850	5,6	6,0	s/m	7,8	s/m	6,0	3.238.422	5,6
Mar	205.000	505.000	585.000	430.000	100.000	1.825.000	4.992.350	5,8	6,2	6,7	7,9	8,3	6,8	3.315.531	5,8
Abr	320.000	300.000	s/m	150.000	50.000	820.000	4.997.350	5,8	6,1	s/m	7,6	8,1	6,4	3.062.151	5,8
May	67.000	198.000	245.000	210.000	99.000	819.000	4.991.350	5,9	6,1	6,3	7,0	7,0	6,5	2.877.383	5,8
Jun	100.000	400.000	400.000	250.000	400.000	1.550.000	5.094.350	5,8	5,9	6,0	7,0	6,8	6,3	3.133.460	5,8
Jul	95.000	200.000	150.000	30.000	60.000	535.000	5.131.350	5,8	5,8	6,0	6,9	7,0	6,1	2.642.314	5,8
Ago	100.000	200.000	150.000	100.000	50.000	600.000	5.336.350	5,8	5,8	5,9	6,8	7,0	6,1	2.952.436	5,8

Fuente: Sub Gerencia General de Política Monetaria, Departamento de Estudios Monetarios y Financieros.

* Cifras preliminares.

Datos Modificados a partir del año 2012

Nota: A partir de agosto-1996 son incluidos en los saldos Gs 52,1 mil millones; de septiembre a junio de 1997, Gs 89,3 mil millones en cada mes; en julio-1997 Gs79,8 mil millones; Gs 56,1 mil millones de guaraníes a partir de agosto-1997 y, Gs 43,9 mil millones en enero-1998. Las cifras mencionadas corresponden al canje de Cartas de Compromiso por reducción de encaje legal.

Cuadro N° 19 b

Instrumentos de regulación monetaria.

En millones de guaraníes.

Año	Montos colocados según plazos						Total Colocaciones	Saldos	Tasas según Plazos (%)						Rendimiento promedio ponderado	Facilidad de depósitos	
	Inmediato	Corto	Corto Mediano	Mediano	Mediano Largo	Largo			Inmediato	Corto	Corto Mediano	Mediano	Mediano Largo	Largo		Monto	Tasas
	14 días	de 15 a 100	de 101 a 200	de 201 a 280	de 281 a 350	mas de 350 días			14 días	de 15 a 100	de 101 a 200	de 201 a 280	de 281 a 350	mas de 350 días			
2011	3.093.067	1.081.650	87.212	3.500		161.250	4.135.987	4.853.933	7,5	8,1	9,2	7,9			8,5	8,0	
Ene	537.000	989.500	15.140	s/m	s/m	525.000	2.066.640	3.929.260	4,5	5,3	6,5	s/m	s/m		8,0	5,8	
Feb	592.000	1.150.700	2.000	2.000	s/m	20.000	1.766.700	4.401.460	5,6	6,2	7,0	7,3	s/m		8,0	6,0	
Mar	974.300	1.357.000	12.000	5.000	s/m	90.000	2.438.300	4.748.460	6,9	7,4	8,3	8,5	s/m		9,0	7,3	
Abr	1.632.200	1.731.700	25.000	s/m	s/m	10.000	3.398.900	4.971.240	7,7	8,5	11,5	s/m	s/m		9,0	8,1	
May	1.183.000	1.606.600	340.000	s/m	s/m	s/m	3.129.600	5.023.140	8,2	9,2	12,0	s/m	s/m		s/m	9,2	
Jun	945.500	1.769.200	413.900	s/m	s/m	s/m	3.128.600	5.291.140	8,3	9,3	11,9	s/m	s/m		s/m	9,3	
Jul	915.000	1.196.800	105.500	s/m	s/m	s/m	2.217.300	4.953.300	8,3	9,0	11,6	s/m	s/m		s/m	8,8	
Ago	3.430.500	760.000	28.000	s/m	s/m	s/m	4.218.500	5.730.800	8,5	8,8	9,7	s/m	s/m		s/m	8,5	
Set	6.370.600	160.000	45.000	s/m	s/m	s/m	6.575.600	5.144.600	8,5	8,7	9,0	s/m	s/m		s/m	8,5	
Oct	6.251.300	95.000	30.000	s/m	s/m	s/m	6.376.300	5.255.800	8,5	8,5	8,7	s/m	s/m		s/m	8,5	
Nov	7.089.700	s/m	10.000	s/m	s/m	s/m	7.099.700	4.630.000	8,1	s/m	7,8	s/m	s/m		s/m	8,1	
Dic	7.195.700	s/m	20.000	s/m	s/m	s/m	7.215.700	4.168.000	7,4	s/m	7,0	s/m	s/m		s/m	7,4	
2012	8.806.358	83.000	34.818	37.500	42.500	33.570	8.906.429	4.336.454	6,0	6,1	6,3	6,9	6,9	6,8	6,0	478.699	526,68%
Ene	12.037.500	s/m	40.000	40.000	s/m	20.000	12.097.500	4.545.600	6,6	s/m	6,3	s/m	s/m	6,5	6,6	s/m	s/m
Feb	9.283.800	s/m	68.000	s/m	s/m	55.000	9.406.800	4.869.800	6,5	s/m	6,1	s/m	s/m	6,1	6,5	s/m	s/m
Mar	9.575.800	s/m	10.000	s/m	s/m	s/m	9.585.800	4.515.800	6,5	s/m	6,0	s/m	s/m	s/m	6,5	s/m	s/m
Abr	9.307.400	s/m	5.000	s/m	s/m	s/m	9.312.400	4.780.300	6,5	s/m	6,0	s/m	s/m	s/m	6,5	s/m	s/m
May	9.365.100	s/m	35.000	95.000	80.000	s/m	9.575.100	4.294.500	6,3	s/m	6,3	6,1	6,1	s/m	6,3	s/m	s/m
Jun	9.264.700	15.000	5.000	s/m	s/m	s/m	9.284.700	4.581.700	6,3	6,3	6,3	s/m	s/m	s/m	6,3	s/m	s/m
Jul	7.015.400	140.000	40.000	s/m	s/m	s/m	7.195.400	4.183.500	6,1	6,0	6,0	s/m	s/m	s/m	6,1	191.000	5,8
Ago	9.443.600	s/m	s/m	s/m	s/m	37.850	9.481.450	4.441.850	5,7	s/m	s/m	s/m	s/m	6,0	5,7	400.000	5,3
Set	8.021.000	30.000	25.000	s/m	s/m	s/m	8.076.000	4.258.850	5,5	6,0	6,5	s/m	s/m	s/m	5,5	450.000	5,0
Oct	8.947.000	90.000	30.000	5.000	s/m	s/m	9.072.000	3.885.850	5,5	5,9	6,5	7,0	s/m	s/m	5,5	690.497	5,1
Nov	7.188.000	s/m	65.000	30.000	5.000	15.000	7.303.000	4.060.850	5,5	s/m	6,4	7,0	7,7	s/m	5,5	662.000	5,0
Dic	6.227.000	140.000	60.000	20.000	s/m	40.000	6.487.000	3.618.850	5,5	6,4	7,0	7,5	s/m	7,8	5,6	s/m	s/m
2013	925.500	801.740	307.250	289.335	126.583	194.535	1.653.045	5.499.060	5,3	5,4	6,0	6,7	7,1	7,0	5,9	2.249.866	480,56%
Ene	1.651.000	1.522.000	881.000	906.010	282.000	113.000	5.355.010	4.291.860	5,5	6,3	7,1	7,7	8,2	8,5	6,6	2.461.400	5,5
Feb	s/m	240.000	205.000	110.000	105.000	s/m	660.000	4.916.860	s/m	6,3	7,1	7,6	8,2	s/m	7,0	2.637.240	5,5
Mar	s/m	s/m	s/m	s/m	s/m	s/m	s/m	4.916.860	s/m	s/m	s/m	s/m	s/m	s/m	s/m	3.000.000	5,5
Abr	200.000	2.131.990	405.000	375.000	2.500	395.000	3.509.490	6.324.350	5,2	5,5	5,9	6,4	6,7	6,9	5,8	2.469.794	4,9
May	s/m	1.425.000	300.000	50.000	170.000	100.000	2.045.000	7.240.360	s/m	5,2	5,5	6,0	6,6	6,8	5,4	1.451.585	4,5
Jun	s/m	1.140.000	377.500	220.000	20.000	150.000	1.907.500	6.078.860	s/m	5,2	5,8	6,4	6,4	6,8	5,6	1.567.618	4,5
Jul	s/m	405.000	120.000	75.000	180.000	290.000	1.070.000	6.388.860	s/m	5,3	5,8	6,4	6,7	6,9	6,1	1.658.689	4,5
Ago	s/m	250.000	140.000	s/m	s/m	48.000	438.000	6.206.860	s/m	5,1	5,8	s/m	s/m	6,8	5,5	1.651.785	4,5
Sep	s/m	395.150	334.000	s/m	s/m	480.000	1.209.150	4.915.000	s/m	5,0	5,6	s/m	s/m	6,8	5,9	2.564.164	4,5
Oct	s/m	250.000	80.000	s/m	s/m	80.000	410.000	5.085.000	s/m	5,1	5,7	s/m	s/m	6,7	5,5	2.435.128	4,5
Nov	s/m	350.000	s/m	s/m	s/m	85.000	435.000	5.080.000	s/m	5,0	s/m	s/m	s/m	6,9	5,4	2.183.383	4,5
Dic	s/m	710.000	230.000	s/m	s/m	204.350	1.144.350	4.543.850	s/m	5,4	6,2	s/m	s/m	7,1	5,9	2.917.610	4,8
2014	s/m	459.000	330.000	s/m	150.000	247.250	1.016.800	4.912.350	s/m	5,8	6,3	s/m	7,6	7,7	6,2	3.196.616	562,68%
Ene	s/m	400.000	70.000	s/m	s/m	s/m	470.000	4.583.850	s/m	5,4	6,2	s/m	s/m	6,5	5,6	3.489.595	5,3
Feb	s/m	750.000	300.000	s/m	s/m	100.000	1.150.000	4.996.850	s/m	5,7	6,2	s/m	s/m	7,8	6,0	3.238.422	5,6
Mar	s/m	560.000	735.000	s/m	s/m	530.000	1.825.000	4.992.350	s/m	6,0	6,6	s/m	s/m	7,9	6,8	3.315.531	5,8
Abr	s/m	320.000	300.000	s/m	150.000	50.000	820.000	4.997.350	s/m	5,8	6,1	s/m	7,6	8,1	6,4	3.062.151	5,8
May	s/m	265.000	245.000	s/m	s/m	309.000	819.000	4.991.350	s/m	6,0	6,3	s/m	s/m	7,0	6,5	2.877.383	5,8

OBS.: Este cuadro se encuentra discontinuado debido a que se retoma la metodología anterior (cuadro 19a).

Fuente: Sub Gerencia General de Política Monetaria, Departamento de Estudios Monetarios y Financieros, en base a cifras del Departamento de Operaciones de Mercado Abierto.

Cuadro N° 20

Operaciones cambiarias del Banco Central del Paraguay.

En millones de dólares.

Año	Sector financiero			Sector público			Otras operaciones I/			Operaciones netas totales 10=3+6+9
	Compra 1	Venta 2	Total neto 3=1+2	Compra 4	Venta 5	Total neto 6=4+5	Compra 7	Venta 8	Total neto 9=7+8	
2012	9,6	-706,5	-697,0	855,9	-96,6	759,3	5,1	-1,8	3,3	65,6
Ene	0,0	-162,5	-162,5	39,7	-0,2	39,6	0,0	0,0	0,0	-122,9
Feb	0,0	-174,7	-174,7	63,5	0,0	63,5	0,0	-0,7	-0,7	-111,9
Mar	9,4	-54,7	-45,3	27,9	-1,4	26,5	0,0	0,0	0,0	-18,8
T1	9,4	-391,8	-382,4	131,2	-1,6	129,6	0,0	-0,7	-0,7	-253,6
Abr	0,0	-0,1	-0,1	58,7	0,0	58,7	0,0	0,0	0,0	58,6
May	0,0	-66,4	-66,4	61,3	-0,1	61,2	0,0	0,0	0,0	-5,3
Jun	0,0	-90,9	-90,9	29,8	0,0	29,7	0,0	0,0	0,0	-61,2
T2	0,0	-157,5	-157,5	149,8	-0,2	149,6	0,0	0,0	0,0	-7,8
Jul	0,0	-7,2	-7,2	33,3	0,0	33,3	0,0	0,0	0,0	26,1
Ago	0,0	-20,3	-20,3	43,5	-34,5	9,0	0,1	-0,7	-0,6	-11,9
Set	0,1	-11,5	-11,5	30,8	0,0	30,8	0,0	-0,2	-0,2	19,2
T3	0,1	-38,9	-38,9	107,6	-34,5	73,1	0,1	-0,9	-0,8	33,4
Oct	0,1	-27,0	-27,0	220,4	0,0	220,4	5,0	-0,1	4,9	198,4
Nov	0,1	-67,2	-67,2	131,7	-30,2	101,5	0,0	-0,1	-0,1	34,3
Dic	0,0	-24,1	-24,1	115,1	-30,1	85,0	0,0	-0,1	-0,1	60,9
T4	0,1	-118,3	-118,2	467,3	-60,3	407,0	5,0	-0,2	4,8	293,6
2013	122,7	-517,2	-394,5	993,7	-190,1	803,6	10,1	-2,4	7,6	416,7
Ene	0,0	0,0	0,0	82,6	0,0	82,6	0,0	-0,1	-0,1	82,5
Feb	98,2	-0,1	98,1	64,9	-16,6	48,2	0,1	-0,8	-0,7	145,6
Mar	23,9	-0,1	23,8	82,0	-10,9	71,0	10,0	-0,1	9,9	104,8
T1	122,1	-0,1	122,0	229,4	-27,6	201,8	10,1	-1,0	9,1	332,9
Abr	0,1	-18,7	-18,7	74,8	-12,3	62,5	0,0	-0,1	-0,1	43,8
May	0,0	-87,1	-87,1	63,8	-6,7	57,1	0,0	0,0	0,0	-30,0
Jun	0,0	-134,4	-134,4	64,5	-41,1	23,4	0,0	-0,1	-0,1	-111,1
T2	0,1	-240,2	-240,2	203,1	-60,1	143,0	0,0	-0,2	-0,2	-97,3
Jul	0,5	-40,8	-40,3	75,2	-0,3	74,9	0,0	0,0	0,0	34,7
Ago	0,0	-80,7	-80,7	77,9	-20,7	57,2	0,0	-0,9	-0,9	-24,5
Sep	0,0	-29,6	-29,6	47,6	-15,6	32,0	0,0	-0,2	-0,2	2,2
T3	0,5	-151,1	-150,6	200,7	-36,6	164,1	0,0	-1,1	-1,1	12,4
Oct	0,0	-64,1	-64,1	72,5	-12,6	59,9	0,0	-0,1	-0,1	-4,4
Nov	0,0	-61,6	-61,6	93,8	-23,5	70,3	0,0	0,0	0,0	8,7
Dic	0,0	0,0	0,0	194,2	-29,7	164,5	0,0	0,0	0,0	164,5
T4	0,0	-125,7	-125,7	360,5	-65,9	294,6	0,0	-0,1	-0,1	168,8
2014	3,9	-308,5	-304,6	699,3	-212,5	486,8	4,9	-0,1	4,8	187,0
Ene	0,0	-179,5	-179,5	72,9	-27,9	45,0	4,7	0,0	4,7	-129,7
Feb	0,0	-69,0	-69,0	59,5	-13,4	46,1	0,0	0,0	0,0	-22,9
Mar	0,0	0,0	0,0	15,6	-11,3	4,3	0,0	0,0	0,0	4,3
T1	0,0	-248,5	-248,5	148,0	-52,6	95,4	4,8	0,0	4,7	-148,3
Abr	0,0	0,0	0,0	160,8	-12,6	148,2	0,0	0,0	0,0	148,3
May	0,0	0,0	0,0	167,3	-15,0	152,3	0,1	0,0	0,1	152,4
Jun	0,0	-38,0	-38,0	68,5	-15,7	52,7	0,0	0,0	0,0	14,7
T2	0,1	-38,0	-37,9	396,5	-43,3	353,2	0,1	0,0	0,1	315,4
Jul	3,7	-22,0	-18,3	82,9	-98,8	-15,8	0,0	0,0	0,0	-34,1
Ago	0,0	0,0	0,0	71,8	-17,8	54,0	0,0	0,0	0,0	54,0

Fuente: Departamento de Operaciones de Mercado Abierto.

Nota: I/ Incluye entidades binacionales, organizaciones multilaterales y Banco Central del Paraguay.

Cuadro N° 21

Agregados monetarios.

En millones de guaraníes.

Año	BM Base Monetaria	M0		Cuasidinero (b)			M2 c = (a+b)	Depósitos en moneda extranjera (d)	M3 e = (c+d)
		Billetes y monedas en circulación	MI (a)	Depósitos de ahorro	Depósitos a plazos	Certificados de ahorro			
2011									
Ene	9.626.135	5.921.687	13.675.407	2.401.150	27.201	4.327.757	20.431.515	13.549.411	33.980.926
Feb	9.187.222	5.747.872	13.576.196	2.498.308	27.451	4.426.242	20.528.197	13.593.408	34.121.605
Mar	9.251.086	5.887.959	13.697.836	2.275.559	24.775	4.659.939	20.658.109	13.568.503	34.226.612
Abr	9.349.544	5.961.374	13.812.316	2.269.900	23.255	4.765.019	20.870.490	13.951.219	34.821.709
May	9.505.572	5.844.896	13.692.028	2.346.928	24.905	4.918.303	20.982.164	13.970.668	34.952.832
Jun	9.420.245	5.784.342	13.632.970	2.445.011	30.995	5.188.252	21.297.228	13.687.562	34.984.790
Jul	9.600.243	5.859.652	13.758.062	2.394.100	31.720	5.309.819	21.493.701	12.925.930	34.419.631
Ago	9.441.995	5.905.114	14.062.055	2.367.146	32.215	5.459.585	21.921.001	13.322.243	35.243.244
Set	9.708.886	5.956.083	14.014.305	2.440.851	33.327	5.604.655	22.093.138	14.316.009	36.409.147
Oct	9.681.975	5.961.533	14.108.925	2.450.330	34.146	5.688.531	22.281.932	14.200.490	36.482.422
Nov	9.913.801	6.134.817	14.139.059	2.460.889	51.083	5.721.863	22.372.894	14.415.281	36.788.175
Dic	11.598.787	7.324.268	16.170.404	2.601.236	50.432	5.877.426	24.699.498	14.277.286	38.976.784
2012									
Ene	10.737.177	6.664.273	15.023.454	2.773.046	54.100	6.059.295	23.909.895	15.229.881	39.139.776
Feb	10.438.208	6.536.250	14.692.214	2.756.325	35.378	6.155.740	23.639.657	14.317.824	37.957.481
Mar	10.517.111	6.531.569	15.026.112	2.742.886	32.139	6.226.048	24.027.185	15.266.632	39.293.817
Abr	10.433.248	6.481.155	14.814.661	2.747.495	36.965	6.353.243	23.952.364	15.899.268	39.851.632
May	10.909.418	6.456.170	14.881.541	2.678.958	34.717	6.318.503	23.913.719	16.355.819	40.269.538
Jun	10.611.734	6.632.851	14.808.173	2.822.198	34.778	6.376.540	24.041.689	16.222.517	40.264.206
Jul	10.549.717	6.672.196	14.707.710	2.745.985	35.139	6.477.867	23.966.701	16.030.831	39.997.532
Ago	10.466.917	6.662.646	15.098.232	2.732.421	43.668	6.681.475	24.555.796	15.952.900	40.508.696
Set	10.377.484	6.780.948	15.160.857	2.956.306	49.424	6.719.610	24.886.197	15.999.827	40.886.024
Oct	10.737.766	6.752.849	15.311.977	2.859.362	49.446	6.902.917	25.123.702	16.682.829	41.806.531
Nov	10.655.431	7.067.124	15.516.462	2.903.886	43.321	6.995.899	25.459.568	16.595.073	42.054.641
Dic	13.591.719	8.606.190	17.736.133	3.059.664	29.869	6.976.828	27.802.494	15.921.479	43.723.973
2013									
Ene	11.163.094	7.367.657	16.970.634	3.216.700	26.497	7.163.613	27.377.444	15.624.940	43.002.384
Feb	11.619.703	7.549.290	17.326.249	3.219.411	26.976	7.395.605	27.968.241	16.071.150	44.039.391
Mar	11.702.192	7.716.890	17.680.877	3.198.893	27.880	7.490.428	28.398.078	16.742.929	45.141.007
Abr	11.140.727	7.756.264	17.993.227	3.401.581	21.511	7.668.530	29.084.849	17.315.995	46.400.844
May	11.072.587	7.668.634	17.861.695	3.251.906	22.300	7.871.083	29.006.984	17.832.342	46.839.326
Jun	11.067.517	7.640.378	17.270.362	3.387.397	23.949	7.932.983	28.614.691	18.900.777	47.515.468
Jul	11.078.385	7.729.210	17.304.747	3.333.548	25.033	8.021.221	28.684.549	18.786.384	47.470.933
Ago	11.038.701	7.725.134	17.161.096	3.402.929	24.988	8.157.543	28.746.556	19.315.848	48.062.404
Sep	11.060.115	7.749.225	16.851.280	3.467.640	25.680	8.167.739	28.512.339	19.748.542	48.260.881
Oct	11.172.295	7.833.021	17.146.182	3.287.537	25.011	7.899.790	28.358.520	19.858.483	48.217.003
Nov	11.321.127	7.958.059	17.381.505	3.438.639	25.750	8.485.799	29.331.693	19.885.832	49.217.525
Dic	13.164.096	9.743.950	20.359.527	3.693.646	28.596	8.592.701	32.674.470	20.550.396	53.224.866
2014									
Ene	11.901.751	8.273.843	18.959.199	3.669.590	33.379	8.681.799	31.343.967	21.158.378	52.502.345
Feb	11.971.208	8.272.148	18.479.854	3.749.774	29.514	8.653.202	30.912.344	21.839.665	52.752.009
Mar	12.103.646	8.421.194	18.681.396	3.715.358	30.681	8.625.459	31.052.894	22.915.264	53.968.158
Abr	12.042.235	8.314.759	18.670.137	3.780.514	31.654	8.583.447	31.065.752	23.817.383	54.883.135
May	12.024.700	8.256.367	18.641.409	3.748.232	32.793	8.820.815	31.243.249	23.609.472	54.852.721
Jun	11.915.140	8.176.036	18.577.175	3.854.484	40.837	8.773.224	31.245.720	23.856.097	55.101.817
Jul	11.964.702	8.218.668	18.821.558	3.710.136	47.385	8.915.776	31.494.855	23.858.205	55.353.060
Ago	12.103.551	8.323.255	19.244.678	3.857.714	46.374	8.951.681	32.100.447	23.721.071	55.821.518

Fuente: Sub Gerencia General de Política Monetaria, Departamento de Estudios Monetarios y Financieros.

Nota: No incluye los depósitos del sector público.

Cuadro N° 22

Agregados monetarios.
Tasas de variación, (%).

Año	BM		M0		M1		M2		M3	
	Base monetaria		Billetes y monedas en circulación							
	Variación		Variación		Variación		Variación		Variación	
	Mensual	Interanual	Mensual	Interanual	Mensual	Interanual	Mensual	Interanual	Mensual	Interanual
2011										
Ene	-6,3	1,0	-9,8	18,0	-5,7	10,6	-2,8	14,6	-1,0	21,7
Feb	-4,6	1,7	-2,9	15,5	-0,7	10,5	0,5	12,4	0,4	17,9
Mar	0,7	3,9	2,4	15,5	0,9	5,9	0,6	11,2	0,3	14,5
Abr	1,1	2,6	1,2	16,5	0,8	6,1	1,0	11,6	1,7	13,7
May	1,7	4,8	-2,0	14,6	-0,9	6,1	0,5	12,1	0,4	14,9
Jun	-0,9	1,8	-1,0	14,0	-0,4	7,1	1,5	14,4	0,1	14,7
Jul	1,9	4,8	1,3	10,9	0,9	6,0	0,9	13,4	-1,6	9,1
Ago	-1,6	0,6	0,8	12,8	2,2	8,4	2,0	15,7	2,4	11,3
Set	2,8	5,1	0,9	12,5	-0,3	7,4	0,8	15,1	3,3	13,1
Oct	-0,3	8,6	0,1	9,4	0,7	5,7	0,9	13,8	0,2	10,1
Nov	2,4	11,4	2,9	8,9	0,2	7,8	0,4	15,1	0,8	12,5
Dic	17,0	12,9	19,4	11,6	14,4	11,6	10,4	17,5	5,9	13,5
2012										
Ene	-7,4	11,5	-9,0	12,5	-7,1	9,9	-3,2	17,0	0,4	15,2
Feb	-2,8	13,6	-1,9	13,7	-2,2	8,2	-1,1	15,2	-3,0	11,2
Mar	0,8	13,7	-0,1	10,9	2,3	9,7	1,6	16,3	3,5	14,8
Abr	-0,8	11,6	-0,8	8,7	-1,4	7,3	-0,3	14,8	1,4	14,4
May	4,6	14,8	-0,4	10,5	0,5	8,7	-0,2	14,0	1,0	15,2
Jun	-2,7	12,6	2,7	14,7	-0,5	8,6	0,5	12,9	0,0	15,1
Jul	-0,6	9,9	0,6	13,9	-0,7	6,9	-0,3	11,5	-0,7	16,2
Ago	-0,8	10,9	-0,1	12,8	2,7	7,4	2,5	12,0	1,3	14,9
Set	-0,9	6,9	1,8	13,8	0,4	8,2	1,3	12,6	0,9	12,3
Oct	3,5	10,9	-0,4	13,3	1,0	8,5	1,0	12,8	2,3	14,6
Nov	-0,8	7,5	4,7	15,2	1,3	9,7	1,3	13,8	0,6	14,3
Dic	27,6	17,2	21,8	17,5	14,3	9,7	9,2	12,6	4,0	12,2
2013										
Ene	-17,9	4,0	-14,4	10,6	-4,3	13,0	-1,5	14,5	-1,7	9,9
Feb	4,1	11,3	2,5	15,5	2,1	17,9	2,2	18,3	2,4	16,0
Mar	0,7	11,3	2,2	18,1	2,0	17,7	1,5	18,2	2,5	14,9
Abr	-4,8	6,8	0,5	19,7	1,8	21,5	2,4	21,4	2,8	16,4
May	-0,6	1,5	-1,1	18,8	-0,7	20,0	-0,3	21,3	0,9	16,3
Jun	0,0	4,3	-0,4	15,2	-3,3	16,6	-1,4	19,0	1,4	18,0
Jul	0,1	5,0	1,2	15,8	0,2	17,7	0,2	19,7	-0,1	18,7
Ago	-0,4	5,5	-0,1	15,9	-0,8	13,7	0,2	17,1	1,2	18,6
Sep	0,2	6,6	0,3	14,3	-1,8	11,1	-0,8	14,6	0,4	18,0
Oct	1,0	4,0	1,1	16,0	1,8	12,0	-0,5	12,9	-0,1	15,3
Nov	1,3	6,2	1,6	12,6	1,4	12,0	3,4	15,2	2,1	17,0
Dic	16,3	-3,1	22,4	13,2	17,1	14,8	11,4	17,5	8,1	21,7
2014										
Ene	-9,6	6,6	-15,1	12,3	-6,9	11,7	-4,1	14,5	-1,4	22,1
Feb	0,6	3,0	0,0	9,6	-2,5	6,7	-1,4	10,5	0,5	19,8
Mar	1,1	3,4	1,8	9,1	1,1	5,7	0,5	9,3	2,3	19,6
Abr	-0,5	8,1	-1,3	7,2	-0,1	3,8	0,0	6,8	1,7	18,3
May	-0,1	8,6	-0,7	7,7	-0,2	4,4	0,6	7,7	-0,1	17,1
Jun	-0,9	7,7	-1,0	7,0	-0,3	7,6	0,0	9,2	0,5	16,0
Jul	0,4	8,0	0,5	6,3	1,3	8,8	0,8	9,8	0,5	16,6
Ago	1,2	9,6	1,3	7,7	2,2	12,1	1,9	11,7	0,8	16,1

Fuente: Sub Gerencia General de Política Monetaria, Departamento de Estudios Monetarios y Financieros.

Cuadro N° 23

Depósitos del sector privado en el sistema bancario.

Año	En moneda nacional (en millones de guaranes)					Part. %	En Moneda extranjera			Total de depósitos (millones de guaranes)	
	Cuenta corriente 1	Ahorro a la vista 2	Ahorro a plazo 3	CD's 4	Total (1+2+3+4)		Millones de USD	Tipo de cambio	En millones de guaranes		Part. %
2011											
Ene	9.126.046	2.401.150	27.201	4.327.757	15.882.154	54	2.925,81	4.631	13.549.411	46	29.431.565
Feb	8.986.566	2.498.308	27.451	4.426.242	15.938.567	54	2.984,28	4.555	13.593.408	46	29.531.975
Mar	8.976.548	2.275.559	24.775	4.659.939	15.936.821	54	3.343,64	4.058	13.568.503	46	29.505.324
Abr	9.005.638	2.269.900	23.255	4.765.019	16.063.812	54	3.534,64	3.947	13.951.219	46	30.015.031
May	8.997.301	2.346.928	24.905	4.918.303	16.287.437	54	3.458,09	4.040	13.970.668	46	30.258.105
Jun	8.934.095	2.445.011	30.995	5.188.252	16.598.353	55	3.433,91	3.986	13.687.562	45	30.285.915
Jul	8.977.895	2.394.100	31.720	5.309.819	16.713.534	56	3.413,24	3.787	12.925.930	44	29.639.464
Ago	9.315.497	2.367.146	32.215	5.459.585	17.174.443	56	3.422,10	3.893	13.322.243	44	30.496.686
Set	9.164.452	2.440.851	33.327	5.604.655	17.243.285	55	3.448,81	4.151	14.316.009	45	31.559.294
Oct	9.303.408	2.450.330	34.146	5.688.531	17.476.415	55	3.378,66	4.203	14.200.490	45	31.676.905
Nov	9.304.384	2.460.889	51.083	5.721.863	17.538.219	55	3.235,75	4.455	14.415.281	45	31.953.500
Dic	10.247.092	2.601.236	50.432	5.877.426	18.776.186	57	3.188,32	4.478	14.277.286	43	33.053.472
2012											
Ene	9.938.442	2.773.046	54.100	6.059.295	18.824.883	55	3.223,26	4.725	15.229.881	45	34.054.764
Feb	9.598.968	2.756.325	35.378	6.155.740	18.546.411	56	3.368,90	4.250	14.317.824	44	32.864.235
Mar	9.750.886	2.742.886	32.139	6.226.048	18.751.959	55	3.525,78	4.330	15.266.632	45	34.018.591
Abr	9.567.722	2.747.495	36.965	6.353.243	18.705.425	54	3.681,24	4.319	15.899.268	46	34.604.693
May	9.751.627	2.678.958	34.717	6.318.503	18.783.805	53	3.629,79	4.506	16.355.819	47	35.139.624
Jun	9.592.729	2.822.198	34.778	6.376.540	18.826.245	54	3.585,88	4.524	16.222.517	46	35.048.762
Jul	9.535.757	2.745.985	35.139	6.477.867	18.794.748	54	3.640,06	4.404	16.030.831	46	34.825.579
Ago	9.777.541	2.732.421	43.668	6.681.475	19.235.105	55	3.612,52	4.416	15.952.900	45	35.188.005
Set	9.853.420	2.956.306	49.424	6.719.610	19.578.760	55	3.596,27	4.449	15.999.827	45	35.578.587
Oct	9.985.331	2.859.362	49.446	6.902.917	19.797.056	54	3.736,36	4.465	16.682.829	46	36.479.885
Nov	9.944.794	2.903.886	43.321	6.995.899	19.887.900	55	3.751,99	4.423	16.595.073	45	36.482.973
Dic	11.103.913	3.059.664	29.869	6.976.828	21.170.274	57	3.769,29	4.224	15.921.479	43	37.091.753
2013											
Ene	11.270.038	3.216.700	26.497	7.163.613	21.676.848	58	3.794,30	4.118	15.624.940	42	37.301.788
Feb	11.527.431	3.219.411	26.976	7.395.605	22.169.423	58	4.029,88	3.988	16.071.150	42	38.240.573
Mar	11.583.615	3.198.893	27.880	7.490.428	22.300.816	57	4.178,42	4.007	16.742.929	43	39.043.745
Abr	11.982.373	3.401.581	21.511	7.668.530	23.073.995	57	4.211,09	4.112	17.315.995	43	40.389.990
May	11.785.323	3.251.906	22.300	7.871.083	22.930.612	56	4.155,75	4.291	17.832.342	44	40.762.954
Jun	11.323.644	3.387.397	23.949	7.932.983	22.667.973	55	4.211,40	4.488	18.900.777	45	41.568.750
Jul	11.340.241	3.333.548	25.033	8.021.221	22.720.043	55	4.249,35	4.421	18.786.384	45	41.506.427
Ago	11.138.399	3.402.929	24.988	8.157.543	22.723.859	54	4.325,09	4.466	19.315.848	46	42.039.707
Sep	10.907.748	3.467.640	25.680	8.167.739	22.568.807	53	4.446,87	4.441	19.748.542	47	42.317.349
Oct	11.188.342	3.287.537	25.011	7.899.790	22.400.680	53	4.481,72	4.431	19.858.483	47	42.259.163
Nov	11.241.464	3.438.639	25.750	8.485.799	23.191.652	54	4.498,04	4.421	19.885.832	46	43.077.484
Dic	13.047.710	3.693.646	28.596	8.592.701	25.362.653	55	4.482,09	4.585	20.550.396	45	45.913.049
2014											
Ene	12.512.363	3.669.590	33.379	8.681.799	24.897.131	54	4.516,20	4.685	21.158.378	46	46.055.509
Feb	12.089.630	3.749.774	29.514	8.653.202	24.522.120	53	4.926,61	4.433	21.839.665	47	46.361.785
Mar	12.197.169	3.715.358	30.681	8.625.459	24.568.667	52	5.162,26	4.439	22.915.264	48	47.483.931
Abr	12.261.791	3.780.514	31.654	8.583.447	24.657.406	51	5.375,17	4.431	23.817.383	49	48.474.789
May	12.141.906	3.748.232	32.793	8.820.815	24.743.746	51	5.339,09	4.422	23.609.472	49	48.353.218
Jun	12.158.932	3.854.484	40.837	8.773.224	24.827.477	51	5.441,63	4.384	23.856.097	49	48.683.574
Jul	12.412.059	3.710.136	47.385	8.915.776	25.085.356	51	5.557,47	4.293	23.858.205	49	48.943.561
Ago	12.765.626	3.857.714	46.374	8.951.681	25.621.395	52	5.563,10	4.264	23.721.071	48	49.342.466

Fuente: Sub Gerencia General de Política Monetaria, Departamento de Estudios Monetarios y Financieros.

Cuadro N° 24

Depósitos totales en el sistema bancario.

Año	En moneda nacional (en millones de guaraníes)					Part. %	En moneda extranjera				Total de depósitos (millones de guaraníes)
	Cuenta corriente 1	Ahorro a la vista 2	Ahorro a plazo 3	CD's 4	Total (1+2+3+4)		Millones de USD	Tipo de cambio	En millones de guaraníes	Part. %	
2011											
Ene	11.169.466	2.749.310	27.201	6.389.625	20.335.602	58	3.171,02	4.631	14.684.996	42	35.020.598
Feb	11.045.305	2.968.644	27.451	6.437.253	20.478.653	58	3.273,12	4.555	14.909.065	42	35.387.718
Mar	10.922.437	2.801.037	24.775	6.707.779	20.456.028	58	3.678,72	4.058	14.928.244	42	35.384.272
Abr	10.831.023	2.785.149	23.255	7.019.408	20.658.835	57	3.900,82	3.947	15.396.519	43	36.055.354
May	11.113.565	2.825.888	24.905	7.156.366	21.120.724	57	3.886,46	4.040	15.701.299	43	36.822.023
Jun	10.957.334	2.873.708	30.995	7.417.295	21.279.332	59	3.704,86	3.986	14.767.572	41	36.046.904
Jul	11.038.704	2.705.930	31.720	7.707.362	21.483.716	60	3.708,53	3.787	14.044.207	40	35.527.923
Ago	11.629.886	2.666.033	32.215	7.839.622	22.167.756	61	3.702,39	3.893	14.413.418	39	36.581.174
Set	11.514.556	2.766.735	33.327	8.022.980	22.337.598	59	3.708,16	4.151	15.392.573	41	37.730.171
Oct	11.574.271	2.800.050	34.146	8.294.198	22.702.665	60	3.658,07	4.203	15.374.860	40	38.077.525
Nov	11.450.616	2.916.094	51.083	8.321.991	22.739.784	59	3.483,70	4.455	15.519.868	41	38.259.652
Dic	12.142.358	2.764.149	50.432	8.918.615	23.875.554	61	3.430,30	4.478	15.360.877	39	39.236.431
2012											
Ene	11.929.622	3.001.714	54.100	9.040.288	24.025.724	60	3.445,48	4.725	16.279.891	40	40.305.615
Feb	11.673.082	3.109.865	35.378	9.186.483	24.004.808	61	3.610,00	4.250	15.342.518	39	39.347.326
Mar	11.808.547	3.119.583	32.139	9.226.153	24.186.422	60	3.746,01	4.330	16.220.211	40	40.406.633
Abr	11.735.574	3.026.194	36.965	9.427.315	24.226.048	59	3.927,06	4.319	16.960.987	41	41.187.035
May	11.864.953	3.007.104	34.717	9.458.559	24.365.333	59	3.835,35	4.506	17.282.071	41	41.647.404
Jun	11.655.036	3.098.413	34.778	9.685.523	24.473.750	59	3.788,86	4.524	17.140.814	41	41.614.564
Jul	11.632.213	3.095.259	35.139	9.887.029	24.649.640	59	3.837,99	4.404	16.902.524	41	41.552.164
Ago	11.848.402	3.104.400	43.668	10.139.363	25.135.833	60	3.799,70	4.416	16.779.460	40	41.915.293
Set	11.908.108	3.254.584	49.424	10.194.762	25.406.878	60	3.786,57	4.449	16.846.444	40	42.253.322
Oct	12.047.978	3.088.106	49.446	10.345.949	25.531.479	59	3.920,66	4.465	17.505.765	41	43.037.244
Nov	12.163.644	3.187.732	43.321	10.395.466	25.790.163	60	3.949,60	4.423	17.469.084	40	43.259.247
Dic	13.054.423	3.251.365	29.869	10.419.680	26.755.337	61	3.972,72	4.224	16.780.752	39	43.536.089
2013											
Ene	13.432.738	3.478.895	26.497	10.556.254	27.494.384	62	4.007,08	4.118	16.501.141	38	43.995.525
Feb	13.729.958	3.537.890	26.976	10.805.514	28.100.338	62	4.264,27	3.988	17.005.926	38	45.106.264
Mar	13.792.204	3.515.371	27.880	11.047.360	28.382.815	62	4.376,85	4.007	17.538.045	38	45.920.860
Abr	14.185.714	3.764.416	21.511	11.140.995	29.112.636	61	4.436,48	4.112	18.242.825	39	47.355.461
May	13.996.457	3.599.399	22.300	11.363.547	28.981.703	61	4.352,40	4.291	18.676.168	39	47.657.871
Jun	13.390.789	3.702.853	23.949	11.540.046	28.657.637	59	4.403,50	4.488	19.762.921	41	48.420.558
Jul	13.423.248	3.694.777	25.033	11.633.284	28.776.342	59	4.432,80	4.421	19.597.400	41	48.373.742
Ago	13.377.580	3.860.965	24.988	11.778.867	29.042.400	59	4.498,10	4.466	20.088.531	41	49.130.931
Sep	13.120.267	4.077.951	25.680	11.799.006	29.022.904	59	4.629,57	4.441	20.559.922	41	49.582.826
Oct	13.424.831	3.948.332	25.011	11.458.757	28.856.931	58	4.675,46	4.431	20.716.968	42	49.573.899
Nov	13.545.590	4.000.670	25.750	12.208.502	29.780.512	59	4.684,19	4.421	20.708.805	41	50.489.317
Dic	14.952.272	4.159.058	28.596	12.508.539	31.648.465	60	4.676,02	4.585	21.439.570	40	53.088.035
2014											
Ene	14.710.674	4.285.051	33.379	12.510.206	31.539.310	59	4.725,45	4.685	22.138.756	41	53.678.066
Feb	14.595.458	4.694.507	29.514	12.313.880	31.633.359	58	5.145,05	4.433	22.808.005	42	54.441.364
Mar	14.876.129	4.552.459	30.681	12.366.785	31.826.054	57	5.358,53	4.439	23.786.502	43	55.612.556
Abr	14.855.603	4.491.114	31.654	12.560.234	31.938.605	56	5.632,10	4.431	24.955.826	44	56.894.431
May	14.733.280	4.342.672	32.793	12.938.207	32.046.952	56	5.647,24	4.422	24.972.077	44	57.019.029
Jun	15.025.945	4.428.687	40.837	12.899.266	32.394.735	56	5.706,01	4.384	25.015.145	44	57.409.880
Jul	15.078.988	4.274.717	47.385	13.140.199	32.541.289	56	5.843,64	4.293	25.086.751	44	57.628.040
Ago	15.609.435	4.370.550	46.374	13.265.604	33.291.963	57	5.857,03	4.264	24.974.389	43	58.266.352

Fuente: Sub Gerencia General de Política Monetaria, Departamento de Estudios Monetarios y Financieros.

Nota: 1/ Incluye depósitos del sector privado y del sector público en el sistema bancario.

Cuadro N° 25

Créditos del sector bancario al sector privado.

Año	Moneda nacional		Moneda extranjera		Total de saldos En millones de guaraníes
	En millones de guaraníes	En millones de guaraníes	En millones USD	Tipo de cambio	
2011					
Ene	15.431.864	10.984.908	2.372,0	4.631	26.416.772
Feb	15.658.709	11.106.886	2.438,4	4.555	26.765.595
Mar	15.720.495	10.464.680	2.578,8	4.058	26.185.175
Abr	15.766.560	10.610.227	2.688,2	3.947	26.376.787
May	15.949.544	11.110.206	2.750,1	4.040	27.059.750
Jun	16.057.928	11.330.609	2.842,6	3.986	27.388.537
Jul	16.248.689	11.032.801	2.913,3	3.787	27.281.490
Ago	16.519.419	11.559.018	2.969,2	3.893	28.078.437
Set	16.981.775	12.510.038	3.013,7	4.151	29.491.813
Oct	17.112.112	12.782.279	3.041,2	4.203	29.894.391
Nov	17.709.564	13.891.833	3.118,3	4.455	31.601.397
Dic	18.330.520	13.922.520	3.109,1	4.478	32.253.040
2012					
Ene	18.546.673	14.678.764	3.106,6	4.725	33.225.437
Feb	18.692.370	13.190.904	3.103,7	4.250	31.883.274
Mar	18.974.106	13.569.883	3.133,9	4.330	32.543.989
Abr	19.021.949	13.570.767	3.142,1	4.319	32.592.716
May	19.178.016	14.259.957	3.164,7	4.506	33.437.973
Jun	19.399.442	14.404.636	3.184,0	4.524	33.804.078
Jul	19.655.580	14.247.999	3.235,2	4.404	33.903.579
Ago	19.937.870	14.650.047	3.317,5	4.416	34.587.917
Set	20.284.132	14.855.459	3.339,1	4.449	35.139.591
Oct	20.651.826	15.219.328	3.408,6	4.465	35.871.154
Nov	20.939.507	15.570.929	3.520,4	4.423	36.510.436
Dic	21.104.871	15.220.945	3.603,4	4.224	36.325.816
2013					
Ene	20.919.132	15.244.347	3.701,9	4.118	36.163.479
Feb	20.927.955	15.088.160	3.783,4	3.988	36.016.115
Mar	20.930.686	15.315.439	3.822,2	4.007	36.246.125
Abr	20.987.059	15.543.496	3.780,0	4.112	36.530.555
May	21.047.302	16.258.807	3.789,0	4.291	37.306.109
Jun	21.307.730	17.195.630	3.831,5	4.488	38.503.360
Jul	21.669.773	17.145.495	3.878,2	4.421	38.815.268
Ago	22.023.359	17.788.586	3.983,1	4.466	39.811.945
Sep	22.483.340	18.153.160	4.087,6	4.441	40.636.500
Oct	22.962.777	18.914.644	4.268,7	4.431	41.877.421
Nov	23.576.279	19.515.338	4.414,2	4.421	43.091.617
Dic	24.165.757	20.829.274	4.542,9	4.585	44.995.031
2014					
Ene	24.113.012	21.498.306	4.588,8	4.685	45.611.318
Feb	24.265.723	20.523.742	4.629,8	4.433	44.789.465
Mar	24.349.182	20.672.030	4.656,9	4.439	45.021.212
Abr	24.553.400	20.731.472	4.678,7	4.431	45.284.872
May	24.748.111	20.831.246	4.710,8	4.422	45.579.357
Jun	25.046.821	21.066.876	4.805,4	4.384	46.113.697
Jul	25.491.972	20.985.204	4.888,2	4.293	46.477.176
Ago	25.866.075	21.463.983	5.033,8	4.264	47.330.058

Fuente: Sub Gerencia General de Política Monetaria, Departamento de Estudios Monetarios y Financieros.

Cuadro N° 26

Créditos y depósitos del sector privado en el sistema bancario.

Tasas de variación en porcentaje. *

Año	Depósitos del sector privado en el sistema bancario						Créditos del sistema bancario al sector privado					
	Guaraníes		Dólares		Totales		Guaraníes		Dólares		Totales	
	Mensual	Interanual	Mensual	Interanual	Mensual	Interanual	Mensual	Interanual	Mensual	Interanual	Mensual	Interanual
2011												
Ene	1,1	14,0	1,7	34,2	1,4	22,5	-0,3	37,1	5,9	47,9	2,2	41,4
Feb	0,4	11,9	0,3	27,3	0,3	18,5	1,5	35,7	1,1	47,4	1,3	40,3
Mar	0,0	11,8	-0,2	20,0	-0,1	15,4	0,4	32,4	-5,8	33,9	-2,2	33,0
Abr	0,8	11,2	2,8	16,9	1,7	13,8	0,3	29,7	1,4	32,6	0,7	30,8
May	1,4	11,6	0,1	19,5	0,8	15,1	1,2	27,3	4,7	34,4	2,6	30,1
Jun	1,9	14,5	-2,0	15,1	0,1	14,8	0,7	26,2	2,0	33,0	1,2	28,9
Jul	0,7	14,3	-5,6	2,6	-2,1	8,9	1,2	22,7	-2,6	24,1	-0,4	23,3
Ago	2,8	17,1	3,1	4,6	2,9	11,3	1,7	21,5	4,8	25,2	2,9	23,0
Set	0,4	16,0	7,5	10,0	3,5	13,2	2,8	20,3	8,2	29,3	5,0	24,0
Oct	1,4	15,8	-0,8	4,8	0,4	10,6	0,8	17,0	2,2	24,8	1,4	20,2
Nov	0,4	17,3	1,5	8,5	0,9	13,2	3,5	17,8	8,7	38,5	5,7	26,1
Dic	7,1	19,5	-1,0	7,2	3,4	13,9	3,5	18,5	0,2	34,2	2,1	24,8
2012												
Ene	0,3	18,5	6,7	12,4	3,0	15,7	1,2	20,2	5,4	33,6	3,0	25,8
Feb	-1,5	16,4	-6,0	5,3	-3,5	11,3	0,8	19,4	-10,1	18,8	-4,0	19,1
Mar	1,1	17,7	6,6	12,5	3,5	15,3	1,5	20,7	2,9	29,7	2,1	24,3
Abr	-0,2	16,4	4,1	14,0	1,7	15,3	0,3	20,6	0,0	27,9	0,1	23,6
May	0,4	15,3	2,9	17,1	1,5	16,1	0,8	20,2	5,1	28,4	2,6	23,6
Jun	0,2	13,4	-0,8	18,5	-0,3	15,7	1,2	20,8	1,0	27,1	1,1	23,4
Jul	-0,2	12,5	-1,2	24,0	-0,6	17,5	1,3	21,0	-1,1	29,1	0,3	24,3
Ago	2,3	12,0	-0,5	19,7	1,0	15,4	1,4	20,7	2,8	26,7	2,0	23,2
Set	1,8	13,5	0,3	11,8	1,1	12,7	1,7	19,4	1,4	18,7	1,6	19,2
Oct	1,1	13,3	4,3	17,5	2,5	15,2	1,8	20,7	2,4	19,1	2,1	20,0
Nov	0,5	13,4	-0,5	15,1	0,0	14,2	1,4	18,2	2,3	12,1	1,8	15,5
Dic	6,4	12,8	-4,1	11,5	1,7	12,2	0,8	15,1	-2,2	9,3	-0,5	12,6
2013												
Ene	2,4	15,1	-1,9	2,6	0,6	9,5	-0,9	12,8	0,2	3,9	-0,4	8,8
Feb	2,3	19,5	2,9	12,2	2,5	16,4	0,0	12,0	-1,0	14,4	-0,4	13,0
Mar	0,6	18,9	4,2	9,7	2,1	14,8	0,0	10,3	1,5	12,9	0,6	11,4
Abr	3,5	23,4	3,4	8,9	3,4	16,7	0,3	10,3	1,5	14,5	0,8	12,1
May	-0,6	22,1	3,0	9,0	0,9	16,0	0,3	9,7	4,6	14,0	2,1	11,6
Jun	-1,1	20,4	6,0	16,5	2,0	18,6	1,2	9,8	5,8	19,4	3,2	13,9
Jul	0,2	20,9	-0,6	17,2	-0,1	19,2	1,7	10,2	-0,3	20,3	0,8	14,5
Ago	0,0	18,1	2,8	21,1	1,3	19,5	1,6	10,5	3,8	21,4	2,6	15,1
Sep	-0,7	15,3	2,2	23,4	0,7	18,9	2,1	10,8	2,0	22,2	2,1	15,6
Oct	-0,7	13,2	0,6	19,0	-0,1	15,8	2,1	11,2	4,2	24,3	3,1	16,7
Nov	3,5	16,6	0,1	19,8	1,9	18,1	2,7	12,6	3,2	25,3	2,9	18,0
Dic	9,4	19,8	3,3	29,1	6,6	23,8	2,5	14,5	6,7	36,8	4,4	23,9
2014												
Ene	-1,8	14,9	3,0	35,4	0,3	23,5	-0,2	15,3	3,2	41,0	1,4	26,1
Feb	-1,5	10,6	3,2	35,9	0,7	21,2	0,6	15,9	-4,5	36,0	-1,8	24,4
Mar	0,2	10,2	4,9	36,9	2,4	21,6	0,3	16,3	0,7	35,0	0,5	24,2
Abr	0,4	6,9	3,9	37,5	2,1	20,0	0,8	17,0	0,3	33,4	0,6	24,0
May	0,4	7,9	-0,9	32,4	-0,3	18,6	0,8	17,6	0,5	28,1	0,7	22,2
Jun	0,3	9,5	1,0	26,2	0,7	17,1	1,2	17,5	1,1	22,5	1,2	19,8
Jul	1,0	10,4	0,0	27,0	0,5	17,9	1,8	17,6	-0,4	22,4	0,8	19,7
Ago	2,1	12,8	-0,6	22,8	0,8	17,4	1,5	17,4	2,3	20,7	1,8	18,9

Fuente: Sub Gerencia General de Política Monetaria, Departamento de Estudios Monetarios y Financieros.

* Las variaciones se refieren a los valores en moneda nacional.

Cuadro N° 27

Gastos de la Política Monetaria del BCP
En millones de guaraníes.

Año	Remuneración por IRM 1/	Remuneración de Encaje Legal		Otros Gastos Financieros	Producción de Instrum. de Política 2/	Total de gastos
		MN	ME			
2011	366.660	40.511	4.137	3.837	17.554	432.700
Ene	14.619	2.150	301	0	0	17.070
Feb	17.566	2.266	29	0	0	19.861
Mar	23.653	2.262	304	0	34	26.253
Abr	27.092	2.049	224	0	155	29.520
May	30.755	2.952	62	0	159	33.927
Jun	34.139	5.030	447	0	61	39.677
Jul	37.809	3.991	337	351	160	42.648
Ago	39.479	4.155	293	2.827	80	46.833
Set	38.501	3.989	44	510	911	43.955
Oct	38.072	3.740	389	0	76	42.276
Nov	35.328	5.111	463	0	84	40.986
Dic	29.647	2.817	1.245	150	15.834	49.692
2012	280.004	57.111	4.586	270	57.729	399.700
Ene	26.356	4.150	475	0	0	30.982
Feb	25.141	4.273	386	0	21	29.821
Mar	26.668	4.218	380	0	290	31.557
Abr	23.923	4.353	368	0	25.613	54.258
May	25.180	5.259	391	0	132	30.962
Jun	24.098	4.809	405	0	238	29.550
Jul	22.514	5.024	393	0	33	27.965
Ago	21.997	4.758	395	257	7.091	34.498
Set	21.672	5.397	395	0	84	27.548
Oct	21.014	4.626	344	1	221	26.207
Nov	20.785	4.890	327	5	22.989	48.996
Dic	20.654	5.352	328	7	1.017	27.357
2013	440.564	67.104	3.937	229	21.736	533.570
Ene	26.021	5.820	320	8	12	32.181
Feb	31.958	5.080	266	7	22	37.332
Mar	35.595	5.039	314	11	370	41.328
Abr	39.028	5.302	326	18	85	44.759
May	43.363	5.514	338	19	88	49.322
Jun	42.187	5.930	368	19	77	48.582
Jul	40.316	5.838	346	20	8.574	55.095
Ago	39.445	5.748	351	21	265	45.829
Sep	37.343	5.697	321	20	1.565	44.946
Oct	34.709	5.871	339	20	279	41.218
Nov	33.350	5.329	311	20	216	39.226
Dic	37.250	5.936	337	46	10.183	53.752
2014	326.496	50.885	2.550	173	1.874	381.977
Ene	38.101	6.277	318	23	140	44.859
Feb	36.296	5.965	273	21	62	42.617
Mar	42.286	6.093	299	24	376	49.078
Abr	41.624	6.766	314	23	101	48.828
May	42.251	0	337	24	38	42.649
Jun	41.325	13.340	330	21	124	55.140
Jul	42.487	6.336	334	19	46	49.223
Ago	42.126	6.107	344	19	987	49.582

Fuente: Sub Gerencia General de Política Monetaria, Departamento de Estudios Monetarios y Financieros.

Nota:

1/ Los IRM incluyen las Letras de Regulación Monetaria (LRM) y Facilidad de Depósitos a 1 día.

2/ Incluye: Transp. de Caudales de Trib. Aduaneros, Serv.de Informac.Financ. y Econ., Impresión de Bill. y LRM y Comis.y Otros Gtos Externos

Posición del BCP ante el sistema financiero.

En millones de guaraníes.

Crédito al sist. financiero del BCP			Depósitos del sistema financiero en el BCP						Posición neta	
Año	Sistema bancario	Resto del sistema financiero	Depósitos del sistema bancario				Depósitos del resto del sistema financiero			
			Enc.Legal MN	Cta.cte.MN	Enc.Legal ME	Cta.cte.ME	Enc.Legal MN	Enc.Legal ME		Obligaciones con el resto I/
2011										
Ene	1.114.241	191.696	2.111.030	1.542.947	2.651.831	552.694	50.472	31.319	168.349	-5.802.705
Feb	1.112.794	191.842	2.134.888	1.253.658	2.594.143	582.813	50.804	32.588	142.443	-5.486.701
Mar	1.101.981	191.836	2.146.411	1.166.142	2.342.500	629.105	50.574	30.228	133.517	-5.204.660
Abr	1.147.381	191.970	2.137.097	1.200.816	2.466.236	904.201	50.257	29.915	120.977	-5.570.148
May	1.103.544	191.977	2.551.101	1.049.779	3.253.583	656.123	59.796	32.420	126.378	-6.433.659
Jun	1.147.450	192.144	2.581.758	993.592	3.287.779	645.644	60.553	32.295	126.116	-6.388.143
Jul	1.156.958	192.197	2.594.686	1.085.594	3.027.104	640.998	60.311	31.275	162.880	-6.253.693
Ago	1.099.597	192.197	2.588.284	888.632	3.055.232	493.925	59.965	32.609	168.303	-5.995.156
Set	1.103.330	191.921	2.652.172	1.040.515	3.231.101	514.781	60.116	35.483	174.432	-6.413.349
Oct	1.104.083	191.954	2.405.247	1.256.271	3.273.227	613.563	58.924	36.090	172.020	-6.519.305
Nov	1.107.730	192.114	2.430.605	1.289.597	3.399.535	847.653	58.781	39.396	141.049	-6.906.772
Dic	1.172.898	192.130	2.446.293	1.768.594	3.268.451	972.569	59.633	40.310	310.908	-7.501.730
2012										
Ene	1.111.099	192.137	2.537.913	1.473.900	3.284.618	1.076.462	61.092	44.003	321.569	-7.496.321
Feb	1.104.225	192.137	2.536.528	1.303.470	2.910.013	1.081.380	61.959	39.695	301.729	-6.938.412
Mar	1.105.382	191.819	2.544.105	1.380.012	3.090.559	944.508	61.425	40.757	293.931	-7.058.096
Abr	1.105.223	191.819	2.524.952	1.364.982	3.203.455	1.002.515	62.160	40.948	283.104	-7.185.074
May	1.145.888	191.819	2.522.243	1.872.519	3.493.486	833.339	58.486	40.423	273.268	-7.756.057
Jun	1.163.171	191.844	2.551.658	1.368.332	3.578.061	810.186	58.893	41.810	253.963	-7.307.888
Jul	1.260.486	191.819	2.505.567	1.314.063	3.364.523	921.983	57.890	40.360	242.739	-6.994.820
Ago	1.161.642	191.819	2.480.118	1.265.942	3.390.102	834.024	58.210	41.578	232.842	-6.949.355
Set	1.157.149	191.374	2.491.287	1.046.615	3.437.614	469.821	58.635	42.379	223.899	-6.421.727
Oct	1.157.363	191.374	2.527.418	1.398.511	3.339.978	629.417	58.989	42.558	228.912	-6.877.046
Nov	1.287.734	191.374	2.856.816	671.499	3.409.926	706.844	59.992	41.403	159.772	-6.427.144
Dic	968.522	13.689	2.872.678	2.053.236	3.267.031	568.138	59.615	39.108	177.714	-8.055.309
2013										
Ene	966.988	13.689	2.990.520	742.594	3.246.104	655.291	62.322	39.935	336.149	-7.092.238
Feb	965.107	13.689	3.084.940	919.205	3.136.409	666.042	66.268	39.784	313.067	-7.246.919
Mar	965.381	13.226	3.179.250	737.085	3.309.526	607.718	68.967	41.490	313.218	-7.278.647
Abr	966.901	13.394	3.237.385	74.599	3.564.488	735.721	72.479	42.575	333.585	-7.080.537
May	1.199.486	13.403	3.288.632	42.402	3.740.835	1.131.806	72.920	44.741	333.688	-7.442.135
Jun	1.177.551	13.433	3.308.089	45.666	3.890.364	1.136.953	73.384	47.752	369.760	-7.680.984
Jul	1.045.295	13.433	3.236.726	37.938	3.853.488	1.405.091	74.510	46.852	369.455	-7.965.332
Ago	1.155.848	13.433	3.201.001	38.895	3.907.069	1.215.796	73.671	50.302	377.071	-7.694.524
Sep	986.676	12.952	3.200.979	34.836	3.949.408	1.076.491	75.076	52.164	366.200	-7.755.526
Oct	1.104.101	12.959	3.230.696	33.151	4.021.160	807.244	75.427	55.155	343.143	-7.448.916
Nov	1.152.749	12.959	3.238.140	50.278	4.048.441	813.970	74.650	65.386	305.344	-7.430.501
Dic	1.243.694	12.959	3.285.289	57.613	4.126.703	1.118.983	77.245	94.453	394.462	-7.898.095
2014										
Ene	1.020.101	12.960	3.388.580	162.084	4.164.821	1.181.854	77.245	85.385	427.491	-8.454.399
Feb	971.455	12.959	3.591.086	30.100	3.938.915	1.441.769	77.874	99.723	407.184	-8.602.237
Mar	971.542	12.458	3.575.291	30.454	4.148.473	2.139.691	76.708	93.084	327.254	-9.406.955
Abr	970.913	12.458	3.618.806	30.367	4.481.229	2.394.949	78.303	96.253	515.664	-10.232.200
May	1.182.833	12.474	3.655.675	33.967	4.646.516	2.227.283	78.691	98.287	516.468	-10.061.580
Jun	1.125.233	12.473	3.624.782	32.170	4.712.089	2.225.865	82.152	116.846	513.603	-10.169.801
Jul	983.915	12.473	3.630.785	30.941	4.672.495	2.350.143	84.308	143.711	717.360	-10.633.355
Ago	968.496	12.473	3.663.077	32.610	4.801.895	1.931.520	84.609	119.870	686.477	-10.339.089

Fuente: Sub Gerencia General de Política Monetaria, Departamento de Estudios Monetarios y Financieros, en base a cifras del Departamento de Contabilidad.

I/ Incluye los depósitos de la Agencia Financiera de Desarrollo desde mayo-06.

* Cifras Provisorias

Obs.: Posición neta negativo (-) indica posición deudora del BCP y (+) indica posición acreedora.

Cuadro N° 29

Panorama Monetario - Activos I/

En millones de guaraníes.

Año	Activos Externos Netos (AEN)	Activos Internos Netos (AIN)				Total AIN	Total Activos
		Crédito Neto - Gobierno Central	Crédito Neto - Resto Sector Público	Crédito Neto - Sector Privado	Crédito Neto - Resto Sistema Financiero		
2011							
Ene	20.066.014	-5.503.298	-1.445.688	28.326.578	-552.317	20.825.276	40.891.290
Feb	20.541.387	-5.822.573	-1.616.646	28.799.837	-541.614	20.819.003	41.360.390
Mar	20.061.160	-5.686.372	-1.744.078	28.208.394	-513.814	20.264.129	40.325.289
Abr	20.724.304	-6.067.282	-1.899.192	28.504.918	-490.904	20.047.540	40.771.844
May	21.207.891	-6.462.469	-2.232.902	29.133.943	-524.471	19.914.102	41.121.993
Jun	20.443.434	-6.584.692	-1.496.395	29.385.169	-520.172	20.783.910	41.227.344
Jul	20.084.704	-7.040.574	-1.603.128	29.319.202	-551.608	20.123.893	40.208.597
Ago	20.106.849	-7.116.976	-1.644.656	30.159.926	-558.784	20.839.510	40.946.359
Set	21.105.598	-7.622.401	-1.638.396	31.641.870	-565.043	21.816.031	42.921.629
Oct	21.789.189	-7.947.525	-1.758.572	32.274.461	-565.432	22.002.931	43.792.120
Nov	22.048.337	-8.133.001	-1.622.174	34.082.664	-544.851	23.782.639	45.830.975
Dic	22.001.130	-7.224.781	-1.256.407	34.672.566	-770.377	25.421.000	47.422.130
2012							
Ene	23.522.831	-7.508.520	-1.304.078	35.721.633	-672.726	26.236.307	49.759.138
Feb	20.479.068	-7.078.759	-1.300.387	34.396.974	-640.754	25.377.073	45.856.141
Mar	21.184.321	-7.172.494	-1.295.487	35.003.132	-647.316	25.887.835	47.072.156
Abr	21.926.041	-7.280.832	-1.469.605	35.005.879	-643.863	25.611.579	47.537.620
May	21.766.787	-7.413.961	-1.383.440	35.833.166	-652.784	26.382.980	48.149.768
Jun	21.602.696	-7.354.508	-1.367.695	36.204.658	-653.420	26.829.034	48.431.730
Jul	21.206.225	-7.657.607	-1.436.115	36.361.601	-652.743	26.615.135	47.821.360
Ago	20.842.395	-7.483.050	-1.359.722	37.135.261	-658.447	27.634.042	48.476.437
Set	20.865.679	-7.818.627	-1.204.318	37.703.009	-662.992	28.017.072	48.882.751
Oct	22.132.783	-7.685.421	-991.966	38.571.811	-682.533	29.211.892	51.344.675
Nov	21.725.906	-7.999.316	-1.148.642	39.282.135	-621.713	29.512.463	51.238.369
Dic	20.823.491	-4.763.262	-1.319.260	39.093.196	-725.988	32.284.686	53.108.177
2013							
Ene	21.846.213	-6.217.510	-1.498.272	39.015.785	-869.509	30.430.494	52.276.707
Feb	21.579.967	-5.740.574	-1.532.461	38.868.394	-847.274	30.748.085	52.328.052
Mar	22.246.966	-5.679.254	-1.482.728	39.105.822	-897.845	31.045.995	53.292.961
Abr	23.698.402	-5.685.508	-1.642.240	39.454.163	-912.972	31.213.443	54.911.845
May	24.949.409	-6.189.813	-1.465.871	40.282.319	-922.615	31.704.020	56.653.429
Jun	25.724.818	-6.285.951	-1.393.257	41.548.204	-959.672	32.909.323	58.634.141
Jul	25.563.313	-6.427.703	-1.222.521	41.940.602	-972.478	33.317.900	58.881.213
Ago	25.264.952	-6.750.698	-1.267.068	42.990.709	-969.190	34.003.753	59.268.706
Sep	25.795.162	-7.509.437	-1.341.582	43.911.413	-951.425	34.108.968	59.904.130
Oct	24.867.881	-7.618.172	-1.270.712	45.222.078	-954.345	35.378.849	60.246.730
Nov	23.406.961	-7.748.188	-1.243.258	46.581.424	-969.166	36.620.812	60.027.773
Dic	24.429.139	-9.506.740	-1.139.772	48.421.136	-1.176.243	36.598.382	61.027.520
2014							
Ene	25.731.635	-9.662.450	-1.372.714	49.173.517	-1.215.772	36.922.580	62.654.215
Feb	25.698.527	-9.410.764	-1.564.543	48.209.295	-1.171.236	36.062.751	61.761.278
Mar	26.909.010	-9.426.152	-1.590.136	48.547.718	-1.193.217	36.338.213	63.247.224
Abr	28.203.602	-9.490.544	-1.773.656	48.786.648	-1.383.521	36.138.927	64.342.529
May	28.741.768	-10.329.899	-1.793.958	49.141.785	-1.376.548	35.641.380	64.383.148
Jun	28.591.626	-10.379.028	-1.675.204	49.872.824	-1.370.866	36.447.726	65.039.352
Jul	27.456.209	-9.878.628	-1.799.939	50.313.106	-1.545.858	37.088.681	64.544.890
Ago	31.196.332	-13.843.605	-1.846.362	51.236.906	-1.543.204	34.003.735	65.200.067

Fuente: Sub Gerencia General de Política Monetaria, Departamento de Estudios Monetarios y Financieros.

I/: Incluye BCP + Bancos + Empresas Financieras

*/: Cifras preliminares sujetas a variación.

Cuadro N° 30

Panorama Monetario - Pasivos 1/

En millones de guaraníes.

Año	Billetes y Monedas en Circulación - M0	Efectivo en Bancos y Financieras	Billetes y Monedas en Poder del Público	Depósitos en Cuenta Corriente	M1	Cuasidinerio 2/	M2
2011							
Ene	5.921.687	1.400.099	4.521.588	8.673.072	13.194.660	7.286.494	20.481.154
Feb	5.747.872	1.192.123	4.555.749	8.573.371	13.129.120	7.548.735	20.677.854
Mar	5.887.959	1.205.584	4.682.375	8.524.144	13.206.519	7.654.823	20.861.342
Abr	5.961.374	1.195.435	4.765.939	8.588.818	13.354.757	7.772.092	21.126.849
May	5.844.896	1.189.901	4.654.994	8.615.614	13.270.608	8.001.612	21.272.220
Jun	5.784.342	1.122.349	4.661.993	8.519.364	13.181.357	8.397.116	21.578.472
Jul	5.859.652	1.118.614	4.741.038	8.530.118	13.271.156	8.554.358	21.825.514
Ago	5.905.114	1.199.571	4.705.543	8.775.199	13.480.743	8.638.071	22.118.814
Set	5.956.083	1.147.919	4.808.164	8.647.646	13.455.811	8.848.848	22.304.659
Oct	5.961.533	1.196.668	4.764.865	8.846.711	13.611.577	8.923.354	22.534.931
Nov	6.134.817	1.342.935	4.791.883	8.789.739	13.581.622	9.078.311	22.659.933
Dic	7.324.268	1.443.724	5.880.544	9.600.325	15.480.869	9.579.290	25.060.159
2012							
Ene	6.664.273	1.627.586	5.036.687	9.416.130	14.452.817	9.703.544	24.156.361
Feb	6.536.250	1.486.675	5.049.575	9.078.540	14.128.115	9.862.582	23.990.697
Mar	6.531.569	1.304.518	5.227.050	9.202.579	14.429.629	9.969.960	24.399.588
Abr	6.481.155	1.278.881	5.202.274	8.976.818	14.179.092	10.056.988	24.236.080
May	6.456.170	1.378.814	5.077.356	9.171.976	14.249.332	9.969.912	24.219.244
Jun	6.632.851	1.463.210	5.169.641	9.041.029	14.210.670	10.182.348	24.393.018
Jul	6.672.196	1.547.718	5.124.479	8.921.900	14.046.379	10.205.659	24.252.038
Ago	6.662.646	1.384.014	5.278.632	9.165.630	14.444.262	10.470.396	24.914.658
Set	6.780.948	1.516.493	5.264.455	9.266.321	14.530.776	10.664.942	25.195.718
Oct	6.752.849	1.479.037	5.273.812	9.403.341	14.677.152	10.807.269	25.484.421
Nov	7.067.124	1.543.054	5.524.070	9.358.542	14.882.612	10.912.301	25.794.913
Dic	8.606.190	2.030.446	6.575.745	10.379.898	16.955.643	11.276.409	28.232.052
2013							
Ene	7.367.657	1.712.483	5.655.174	10.582.535	16.237.708	11.507.358	27.745.066
Feb	7.549.290	1.799.042	5.750.247	10.814.708	16.564.956	11.768.192	28.333.147
Mar	7.716.890	1.663.014	6.053.876	10.874.317	16.928.194	11.931.336	28.859.530
Abr	7.756.264	1.804.626	5.951.638	11.168.095	17.119.732	12.284.783	29.404.515
May	7.668.634	1.647.780	6.020.853	10.919.207	16.940.060	12.384.896	29.324.956
Jun	7.640.378	1.747.399	5.892.979	10.410.031	16.303.010	12.561.699	28.864.709
Jul	7.729.210	1.816.242	5.912.968	10.366.725	16.279.693	12.671.670	28.951.363
Ago	7.725.134	1.758.025	5.967.109	10.177.099	16.144.208	12.859.428	29.003.636
Sep	7.749.225	1.866.753	5.882.472	9.981.343	15.863.814	12.879.609	28.743.423
Oct	7.833.021	1.930.212	5.902.809	10.290.430	16.193.239	12.642.600	28.835.839
Nov	7.958.059	1.873.519	6.084.540	10.398.497	16.483.038	13.286.173	29.769.211
Dic	9.743.950	2.497.483	7.246.467	12.016.469	19.262.936	13.785.105	33.048.040
2014							
Ene	8.273.843	1.883.455	6.390.388	11.575.258	17.965.646	13.731.415	31.697.061
Feb	8.272.148	1.947.385	6.324.763	11.218.211	17.542.974	13.680.552	31.223.526
Mar	8.421.194	2.010.460	6.410.733	11.326.356	17.737.090	13.667.334	31.404.424
Abr	8.314.759	1.973.802	6.340.957	11.322.425	17.663.382	13.771.204	31.434.586
May	8.256.367	1.827.224	6.429.143	11.215.582	17.644.725	14.045.163	31.689.888
Jun	8.176.036	1.819.183	6.356.853	11.230.777	17.587.630	14.089.686	31.677.316
Jul	8.218.668	1.875.531	6.343.137	11.459.341	17.802.478	14.229.310	32.031.788
Ago	8.323.255	1.918.015	6.405.240	11.765.447	18.170.687	14.436.737	32.607.424

Fuente: Sub Gerencia General de Política Monetaria, Departamento de Estudios Monetarios y Financieros.

1/: Incluye BCP + Bancos + Empresas Financieras

2/: Cuasidinerio incluye : Depósitos de Ahorro MN+Depósitos a Plazo MN+Certificados de Depósitos MN

*/: Cifras preliminares sujetas a variación.

Cuadro N° 30 (continuación)

Panorama Monetario - Pasivos 1/

En millones de guaraníes.

Año	M2	Depósitos en Moneda Extranjera	M3	Otras Obligaciones 2/	Préstamos Externos M/L plazos	Activos y Pasivos No Clasificados	Capital y Reservas	Total Pasivos
2011								
Ene	20.481.154	12.017.217	32.498.370	1.314.540	163.570	2.015.098	4.899.712	40.891.290
Feb	20.677.854	12.091.223	32.769.077	1.764.522	160.950	1.836.955	4.828.886	41.360.390
Mar	20.861.342	12.262.784	33.124.125	1.665.017	150.958	2.165.183	3.220.005	40.325.289
Abr	21.126.849	12.631.678	33.758.527	1.757.508	154.306	2.061.360	3.040.143	40.771.844
May	21.272.220	12.615.873	33.888.094	1.820.606	104.586	2.159.649	3.149.057	41.121.993
Jun	21.578.472	12.517.011	34.095.484	1.763.312	104.390	2.240.982	3.023.177	41.227.344
Jul	21.825.514	11.942.123	33.767.636	1.779.321	103.468	2.226.981	2.331.191	40.208.597
Ago	22.118.814	12.170.385	34.289.199	1.237.918	109.391	2.618.333	2.691.518	40.946.359
Set	22.304.659	13.120.025	35.424.683	1.278.650	131.964	2.630.614	3.455.718	42.921.629
Oct	22.534.931	13.055.536	35.590.467	1.333.188	129.253	2.819.858	3.919.354	43.792.120
Nov	22.659.933	13.562.379	36.222.312	1.505.223	132.955	3.076.386	4.894.099	45.830.975
Dic	25.060.159	13.482.480	38.542.638	1.475.034	131.795	2.490.700	4.781.963	47.422.130
2012								
Ene	24.156.361	14.397.553	38.553.914	1.442.731	139.589	3.536.764	6.086.140	49.759.138
Feb	23.990.697	13.580.822	37.571.519	1.338.274	130.852	2.471.272	4.344.223	45.856.141
Mar	24.399.588	14.343.110	38.742.698	1.293.311	124.881	2.273.797	4.637.469	47.072.156
Abr	24.236.080	14.839.155	39.075.234	1.245.018	121.166	2.542.693	4.553.509	47.537.620
May	24.219.244	15.256.506	39.475.750	1.254.206	122.893	2.403.860	4.893.058	48.149.768
Jun	24.393.018	15.117.000	39.510.019	1.273.268	120.934	2.299.744	5.227.766	48.431.730
Jul	24.252.038	14.975.265	39.227.303	1.415.916	119.895	2.177.190	4.881.056	47.821.360
Ago	24.914.658	14.910.122	39.824.780	1.534.498	96.282	1.918.907	5.101.970	48.476.437
Set	25.195.718	15.055.827	40.251.545	1.626.493	94.711	1.413.914	5.496.087	48.882.751
Oct	25.484.421	15.849.707	41.334.128	1.689.335	990.628	1.745.780	5.584.803	51.344.675
Nov	25.794.913	15.714.083	41.508.997	1.725.441	994.187	1.493.987	5.515.756	51.238.369
Dic	28.232.052	15.174.240	43.406.292	1.249.233	955.641	1.703.213	5.793.798	53.108.177
2013								
Ene	27.745.066	14.892.118	42.637.184	2.886.192	901.271	316.642	5.535.418	52.276.707
Feb	28.333.147	15.178.330	43.511.477	2.636.235	878.749	386.097	4.915.494	52.328.052
Mar	28.859.530	15.620.054	44.479.584	3.058.626	888.789	-200.442	5.066.404	53.292.961
Abr	29.404.515	16.183.739	45.588.254	1.881.357	878.850	1.588.559	4.974.825	54.911.845
May	29.324.956	16.985.818	46.310.774	2.096.403	921.461	1.891.462	5.433.328	56.653.429
Jun	28.864.709	18.003.918	46.868.627	1.967.499	966.858	2.777.469	6.053.687	58.634.141
Jul	28.951.363	18.064.974	47.016.337	1.902.681	959.196	2.966.024	6.036.975	58.881.213
Ago	29.003.636	18.383.417	47.387.053	1.862.667	979.395	2.651.186	6.388.404	59.268.706
Sep	28.743.423	18.946.650	47.690.074	1.836.639	980.350	2.959.927	6.437.142	59.904.130
Oct	28.835.839	18.986.807	47.822.646	1.829.643	939.607	3.168.771	6.486.062	60.246.730
Nov	29.769.211	19.079.906	48.849.117	1.896.009	942.865	1.924.276	6.415.506	60.027.773
Dic	33.048.040	19.776.719	52.824.760	2.268.850	993.967	1.779.426	3.160.517	61.027.520
2014								
Ene	31.697.061	20.477.184	52.174.245	2.093.000	2.428.129	2.269.277	3.689.565	62.654.215
Feb	31.223.526	20.826.795	52.050.321	2.068.036	2.303.690	2.382.589	2.956.641	61.761.278
Mar	31.404.424	21.692.998	53.097.422	2.074.931	2.313.448	2.724.255	3.037.168	63.247.224
Abr	31.434.586	22.521.653	53.956.239	2.115.600	2.275.420	2.890.883	3.104.387	64.342.529
May	31.689.888	22.359.473	54.049.361	2.570.464	2.277.004	2.677.092	2.809.227	64.383.148
Jun	31.677.316	22.740.842	54.418.158	2.400.818	2.261.137	2.970.626	2.988.613	65.039.352
Jul	32.031.788	23.023.240	55.055.028	2.128.952	2.223.401	2.515.384	2.622.125	64.544.890
Ago	32.607.424	22.898.027	55.505.451	2.230.040	2.212.379	2.622.174	2.630.023	65.200.067

Fuente: Sub Gerencia General de Política Monetaria, Departamento de Estudios Monetarios y Financieros.

1/: Incluye BCP + Bancos + Empresas Financieras

2/: Otras Obligaciones incluye : Títulos y Valores Emitidos, Otras Obligaciones por Intermed.Financ., Bonos y Valores emitidos, Depósitos Restringidos.

*/: Cifras preliminares sujetas a variación.

Cuadro N° 31

Créditos y depósitos del sector privado en el sistema bancario.

Moneda extranjera (dólares)

Tasas de variación en porcentaje.

Año	Depósitos		Créditos	
	Mensual	Interanual	Mensual	Interanual
2011				
Ene	0,1	37,4	4,2	51,3
Feb	2,0	31,7	2,8	52,3
Mar	12,0	38,7	5,8	54,8
Abr	5,7	39,9	4,2	58,6
May	-2,2	40,2	2,3	57,7
Jun	-0,7	37,3	3,4	58,7
Jul	-0,6	28,6	2,5	55,6
Ago	0,3	28,4	1,9	53,6
Set	0,8	28,3	1,5	50,9
Oct	-2,0	23,1	0,9	46,7
Nov	-4,2	13,7	2,5	45,0
Dic	-1,5	9,1	-0,3	36,6
2012				
Ene	1,1	10,2	-0,1	31,0
Feb	4,5	12,9	-0,1	27,3
Mar	4,7	5,4	1,0	21,5
Abr	4,4	4,1	0,3	16,9
May	-1,4	5,0	0,7	15,1
Jun	-1,2	4,4	0,6	12,0
Jul	1,5	6,6	1,6	11,0
Ago	-0,8	5,6	2,5	11,7
Set	-0,4	4,3	0,6	10,8
Oct	3,9	10,6	2,1	12,1
Nov	0,4	16,0	3,3	12,9
Dic	0,5	18,2	2,4	15,9
2013				
Ene	0,7	17,7	2,7	19,2
Feb	6,2	19,6	2,2	21,9
Mar	3,7	18,5	1,0	22,0
Abr	0,8	14,4	-1,1	20,3
May	-1,3	14,5	0,2	19,7
Jun	1,3	17,4	1,1	20,3
Jul	0,9	16,7	1,2	19,9
Ago	1,8	19,7	2,7	20,1
Sep	2,8	23,7	2,6	22,4
Oct	0,8	19,9	4,4	25,2
Nov	0,4	19,9	3,4	25,4
Dic	-0,4	18,9	2,9	26,1
2014				
Ene	0,8	19,0	1,0	24,0
Feb	9,1	22,3	0,9	22,4
Mar	4,8	23,5	0,6	21,8
Abr	4,1	27,6	0,5	23,8
May	-0,7	28,5	0,7	24,3
Jun	1,9	29,2	2,0	25,4
Jul	2,1	30,8	1,7	26,0
Ago	0,1	28,6	3,0	26,4

Fuente: Sub Gerencia General de Política Monetaria, Dpto. de Estudios Monetarios y Financieros.

Cuadro N° 32

Tasas efectivas de interés.
Sistema bancario - moneda nacional.
Promedios mensuales (en porcentaje anual).

Año	Pasivas			Call	
	A la vista	A plazo	CDA	Interbancario	BCP
2011					
Ene	0,54	1,02	10,51	5,00	s/m
Feb	0,56	1,21	11,18	5,96	s/m
Mar	0,61	3,79	11,54	7,11	s/m
Abr	0,57	7,54	12,64	7,76	s/m
May	0,61	7,28	13,38	8,21	s/m
Jun	0,60	5,50	13,07	8,22	s/m
Jul	0,65	3,40	12,84	8,16	s/m
Ago	0,72	3,91	12,00	8,19	s/m
Set	0,69	3,55	12,06	8,27	s/m
Oct	0,67	4,05	12,39	8,16	s/m
Nov	0,76	3,93	12,48	7,77	s/m
Dic	0,65	4,83	12,82	7,29	s/m
2012					
Ene	0,62	7,67	12,21	6,21	s/m
Feb	0,81	4,92	11,88	5,98	s/m
Mar	0,68	5,27	11,78	6,26	s/m
Abr	0,72	5,32	12,23	6,20	s/m
May	0,70	4,92	12,44	6,04	s/m
Jun	0,72	6,05	12,57	6,04	s/m
Jul	0,70	5,02	12,65	5,57	s/m
Ago	0,69	6,30	13,04	5,62	s/m
Set	0,69	5,32	12,63	5,08	s/m
Oct	0,80	5,18	12,77	5,23	s/m
Nov	0,82	5,21	12,53	4,90	s/m
Dic	0,72	5,37	12,10	5,00	s/m
2013					
Ene	0,75	11,04	12,52	s/m	s/m
Feb	0,82	10,69	12,73	5,40	s/m
Mar	0,81	6,56	12,28	5,50	s/m
Abr	0,74	10,87	11,42	4,96	s/m
May	0,82	9,78	11,23	4,81	s/m
Jun	0,85	8,27	11,16	4,84	s/m
Jul	0,77	9,13	11,27	4,86	s/m
Ago	0,78	8,94	11,12	4,76	s/m
Sep	0,80	7,48	10,84	4,68	s/m
Oct	0,80	7,87	10,91	4,60	s/m
Nov	0,79	10,79	11,31	4,90	s/m
Dic	0,77	8,77	11,49	s/m	s/m
2014					
Ene	0,79	4,89	10,62	s/m	s/m
Feb	0,81	5,54	10,60	s/m	s/m
Mar	0,82	5,69	11,07	s/m	s/m
Abr	0,86	5,73	10,65	5,85	s/m
May	0,84	6,69	10,45	5,85	s/m
Jun	0,87	6,24	10,10	s/m	s/m
Jul	0,80	6,90	9,29	s/m	s/m
Ago	0,81	5,94	9,10	s/m	s/m

Fuente: Estadísticas del Mercado Financiero en base a datos de Superintendencia de Bancos.

Cuadro N° 32 (continuación)

Tasas efectivas de interés.

Sistema bancario - moneda extranjera.

Promedios mensuales (en porcentaje anual).

Año	Activas		Pasivas	
	Promedio ponderado	A la vista	A plazo	CDA
2011				
Ene	7,37	0,15	1,99	5,50
Feb	7,85	0,15	5,92	5,29
Mar	7,97	0,18	3,03	5,64
Abr	7,62	0,21	1,76	5,68
May	8,20	0,26	4,71	5,47
Jun	7,91	0,17	4,15	5,58
Jul	7,70	0,20	1,82	5,35
Ago	7,72	0,19	3,47	5,47
Set	7,95	0,17	2,55	5,64
Oct	8,27	0,21	1,71	5,67
Nov	8,23	0,19	1,33	5,58
Dic	8,92	0,15	2,57	6,22
2012				
Ene	9,76	0,17	1,59	6,38
Feb	9,78	0,23	2,22	6,42
Mar	9,22	0,16	1,93	6,45
Abr	9,22	0,17	1,67	6,60
May	9,33	0,16	1,70	5,78
Jun	9,18	0,16	1,98	6,04
Jul	9,35	0,15	2,04	6,25
Ago	8,99	0,15	2,05	7,42
Set	9,01	0,16	2,00	6,45
Oct	9,90	0,18	2,22	6,81
Nov	8,93	0,18	2,30	6,53
Dic	8,96	0,19	2,34	6,17
2013				
Ene	8,17	0,22	4,56	6,24
Feb	7,99	0,22	1,93	6,21
Mar	8,43	0,18	2,41	5,86
Abr	8,61	0,21	2,58	5,84
May	8,28	0,22	4,47	5,98
Jun	8,45	0,23	5,30	6,40
Jul	8,89	0,23	3,60	5,94
Ago	8,60	0,23	4,72	6,18
Sep	8,89	0,24	3,60	5,88
Oct	8,30	0,25	3,39	6,16
Nov	8,54	0,23	3,86	5,41
Dic	8,54	0,21	4,04	5,39
2014				
Ene	8,38	0,21	2,42	6,25
Feb	8,03	0,30	2,07	5,86
Mar	8,26	0,30	1,09	5,36
Abr	8,35	0,29	1,36	5,50
May	8,14	0,26	3,04	5,63
Jun	8,15	0,21	2,50	4,64
Jul	8,39	0,22	3,47	4,80
Ago	8,42	0,15	3,26	4,74

Fuente: Estadísticas del Mercado Financiero en base a datos de Superintendencia de Bancos.

Operaciones de la Bolsa de Valores de Asunción.
En millones de guaraníes.

Año	Acciones	Bonos	Bonos USD	CDA USD	CDA	Cupones		Pagarés USD	Certificado bursátil	Certificado de call interfinanciero	Divisas	Títulos de Inversión	Títulos de Inversión		Total operación	
						USD	Pagarés						USD	Crédito		Crédito USD
2011																
Ene	0	3.514	1.128	0	0	0	0	0	0	0	0	0	0	415	0	5.057
Feb	0	7.187	138	0	0	0	0	0	0	0	0	0	0	239	0	7.564
Mar	1.997	13.765	4.841	0	0	0	0	0	0	0	0	0	0	2.669	0	23.272
Abr	3.463	3.862	0	0	0	0	0	0	0	0	0	0	0	282	0	7.607
May	15.063	60.570	41	0	0	0	0	0	0	0	0	0	0	0	131	75.805
Jun	13.612	103.301	83	0	0	0	0	0	0	0	0	0	0	1.019	0	118.015
Jul	2.896	15.664	991	0	0	0	0	0	0	0	0	0	0	1.818	0	21.369
Ago	1.945	9.407	4.865	0	0	0	0	0	0	0	0	0	0	80	41	16.338
Set	159	25.266	3.301	0	0	0	0	0	0	0	0	0	0	51	0	28.777
Oct	4.324	11.856	3.178	0	0	0	0	0	0	0	0	0	0	6	41	19.405
Nov	23.634	10.151	5.062	0	0	0	0	0	0	0	0	0	0	80	0	38.927
Dic	2.187	70.718	3.228	0	0	0	0	0	0	0	0	0	0	1.000	0	77.133
2012																
Ene	200	60.223	10.725	0	0	0	0	0	0	0	0	0	0	908	213	72.269
Feb	599	10.884	3.464	0	0	0	0	0	0	0	0	0	0	290	78	15.315
Mar	460	10.371	2.738	0	0	0	0	0	0	0	0	0	0	0	387	13.956
Abr	300	7.210	1.250	0	0	0	0	0	0	0	0	0	0	0	0	8.760
May	1.025	43.583	7.479	0	0	0	0	0	0	0	0	0	0	0	0	52.087
Jun	7.339	33.237	6.602	0	0	0	0	0	0	0	0	0	0	0	0	47.178
Jul	1.297	91.240	6.001	0	0	0	0	0	0	0	0	0	0	0	0	98.538
Ago	337	86.729	7.602	0	0	0	0	0	0	0	0	0	0	1.030	0	95.698
Set	1.190	22.734	6.996	0	0	0	0	0	0	0	0	0	0	3.119	622	34.661
Oct	95	20.918	12.110	0	0	0	0	0	0	0	0	0	0	0	1.406	34.529
Nov	10	34.117	20.156	0	0	0	0	0	0	0	0	0	0	5	4.847	59.135
Dic	31.611	14.419	9.117	0	0	0	0	0	0	0	0	0	0	0	279	55.426
2013																
Ene	2.859	9.784	7.915	0	0	0	0	0	0	0	0	0	0	3.033	12.684	36.275
Feb	2.644	7.729	7.954	0	0	0	0	0	0	0	0	0	0	1.745	4.727	24.799
Mar	14	42.339	6.967	0	0	0	0	0	0	0	0	0	0	1.021	104	50.445
Abr	2.043	18.994	2.834	0	0	0	0	0	0	0	0	0	0	1.089	85	25.045
May	2.347	51.247	0	0	0	0	0	0	0	0	0	0	0	862	0	54.456
Jun	4.345	18.133	2.026	0	0	0	0	0	0	0	0	0	0	1.333	132	25.969
Jul	2.780	20.731	6.779	0	0	0	0	0	0	0	0	0	0	756	78	31.124
Ago	4.479	22.117	7.225	0	0	0	0	0	0	0	0	0	0	6.021	216	40.058
Sep	4.899	14.992	5.733	0	0	0	0	0	0	0	0	0	0	613	32	26.269
Oct	7.563	19.673	2.168	0	0	0	0	0	0	0	0	0	0	7.951	0	37.355
Nov	3.032	22.348	20.592	0	0	0	0	0	0	0	0	0	0	0	0	45.972
Dic	477	40.225	129.419	0	0	0	0	0	0	0	0	0	0	17.680	1.241	189.042
2014																
Ene	5.346	39.643	4.318	0	0	0	0	0	0	0	0	0	0	1.111	234	50.652
Feb	518	12.925	1.142	0	0	0	0	0	0	0	0	0	0	0	0	14.585
Mar	1.674	28.178	2.828	0	0	0	0	0	0	0	0	0	0	967	0	33.647
Abr	234	37.949	13.557	0	0	0	0	0	0	0	0	0	0	3.585	175	55.500
May	4.086	25.735	1.651	0	0	0	0	0	0	0	0	0	0	489	158	32.119
Jun	447	32.291	3.284	0	0	0	0	0	0	0	0	0	0	508	206	36.736
Jul	2.095	31.757	3.707	0	0	0	0	0	0	0	0	0	0	5.443	0	43.002
Ago	670	12.476	3.402	0	0	0	0	0	0	0	0	0	0	842	548	17.940

Fuente: Informe diario de la Bolsa de Valores y Productos de Asunción S.A.

Principales indicadores del sistema bancario nacional.
En porcentaje.

Año	Morosidad 1/	Solvencia 2/	Rentabilidad 3/	Eficiencia 4/	Liquidez 5/	Intermediación 6/
2011						
Ene	1,4%	11,8%	38,3%	54,6%	46,7%	79,6%
Feb	1,5%	13,5%	30,5%	48,5%	47,6%	80,9%
Mar	1,5%	13,6%	30,1%	48,6%	47,1%	80,7%
Abr	1,5%	14,9%	30,2%	48,2%	47,8%	79,4%
May	1,5%	14,3%	31,9%	47,9%	48,8%	78,8%
Jun	1,6%	14,2%	31,2%	47,4%	49,0%	80,0%
Jul	1,8%	14,3%	30,9%	47,5%	48,0%	81,5%
Ago	1,8%	14,8%	32,9%	47,9%	48,9%	80,7%
Set	1,8%	14,6%	33,4%	48,0%	47,5%	82,3%
Oct	1,8%	14,2%	34,0%	48,0%	47,7%	82,6%
Nov	1,8%	13,7%	33,8%	48,0%	46,2%	85,5%
Dic	1,7%	14,9%	31,5%	46,8%	44,5%	85,2%
2012						
Ene	1,9%	15,7%	27,2%	49,3%	47,6%	86,0%
Feb	2,1%	17,7%	23,2%	45,0%	47,7%	84,4%
Mar	2,0%	17,3%	25,5%	46,1%	46,3%	84,6%
Abr	2,1%	17,2%	25,7%	46,0%	47,3%	83,1%
May	2,2%	16,9%	27,9%	46,9%	46,7%	82,6%
Jun	2,2%	17,0%	28,1%	46,6%	45,7%	83,7%
Jul	2,3%	16,8%	27,5%	46,2%	46,0%	84,6%
Ago	2,4%	16,7%	27,6%	46,3%	44,1%	85,3%
Set	2,3%	16,5%	27,9%	46,2%	42,7%	86,3%
Oct	2,2%	15,9%	28,2%	46,1%	43,7%	87,6%
Nov	2,3%	16,7%	28,3%	45,9%	42,4%	88,9%
Dic	2,1%	16,8%	28,5%	44,8%	42,7%	86,3%
2013						
Ene	2,2%	15,9%	26,2%	47,7%	40,2%	89,7%
Feb	2,3%	16,7%	22,0%	44,2%	41,4%	87,9%
Mar	2,3%	16,8%	23,4%	45,4%	41,6%	87,9%
Abr	2,3%	17,7%	27,3%	46,2%	44,8%	84,6%
May	2,4%	17,1%	29,0%	46,6%	46,7%	83,1%
Jun	2,4%	16,8%	29,7%	46,9%	47,8%	82,3%
Jul	2,4%	16,6%	29,3%	46,7%	47,7%	82,6%
Ago	2,3%	16,2%	29,5%	46,6%	47,2%	83,1%
Sep	2,3%	16,1%	29,6%	46,4%	46,1%	85,1%
Oct	2,2%	16,0%	29,6%	46,4%	44,6%	86,3%
Nov	2,2%	15,4%	29,3%	46,1%	43,8%	86,5%
Dic	2,0%	14,6%	29,4%	45,7%	44,4%	86,6%
2014						
Ene	2,1%	14,5%	27,7%	50,9%	46,8%	86,4%
Feb	2,2%	17,4%	23,7%	47,4%	48,9%	84,1%
Mar	2,2%	17,4%	25,2%	47,6%	49,9%	82,8%
Abr	2,3%	17,5%	25,8%	47,4%	50,2%	81,6%
May	2,4%	16,8%	26,6%	47,3%	48,4%	81,6%
Jun	2,3%	16,6%	27,0%	47,1%	48,9%	81,3%
Jul	2,3%	16,4%	27,3%	46,9%	47,1%	81,2%
Ago	2,3%	16,2%	27,2%	52,0%	46,2%	82,1%

Fuente: Estadísticas del Mercado Financiero en base al Boletín Estadístico de la Superintendencia de Bancos y Balance Consolidado de Bancos

Nota: 1/ Préstamos vencidos/Préstamos.

2/ Patrimonio Neto / (Activos + Contingentes Totales).

3/ Utilidad antes de Impuestos / Patrimonio (Anual).

4/ 1-(Gastos Administrativos /Margen Operativo.)

5/ (Disponibilidad + Inversiones Temporarias) / Depósitos.

6/ Préstamos/ Depósitos.

Principales indicadores de las empresas financieras.
En porcentaje.

Año	Morosidad 1/	Solvencia 2/	Rentabilidad 3/	Eficiencia 4/	Liquidez 5/	Intermediación 6/
2011						
Ene	4,8%	19,4%	14,3%	35,5%	20,5%	113,7%
Feb	4,7%	20,9%	13,3%	33,6%	21,2%	115,2%
Mar	4,7%	21,0%	16,5%	35,0%	20,6%	115,5%
Abr	5,0%	20,8%	19,4%	35,5%	22,7%	114,9%
May	5,1%	19,9%	19,5%	35,1%	23,5%	113,5%
Jun	4,9%	19,4%	19,1%	34,5%	23,6%	112,9%
Jul	5,1%	19,0%	19,0%	33,9%	24,4%	111,5%
Ago	5,1%	18,6%	18,6%	34,3%	24,7%	111,0%
Set	5,0%	18,8%	17,7%	34,2%	24,5%	111,6%
Oct	5,1%	18,2%	17,6%	34,4%	24,2%	111,5%
Nov	5,0%	17,7%	17,5%	34,3%	22,3%	113,2%
Dic	4,3%	17,5%	17,5%	34,5%	22,3%	113,4%
2012						
Ene	5,1%	18,1%	6,0%	32,3%	25,9%	110,8%
Feb	5,4%	19,1%	7,8%	29,7%	24,2%	110,0%
Mar	5,4%	19,7%	7,3%	29,6%	25,5%	109,0%
Abr	5,5%	19,5%	6,3%	29,3%	28,1%	105,0%
May	5,6%	18,7%	8,4%	30,8%	26,8%	106,8%
Jun	5,7%	18,5%	9,9%	30,6%	27,2%	106,0%
Jul	6,3%	18,1%	9,4%	31,4%	27,3%	106,4%
Ago	6,0%	17,8%	9,7%	30,5%	25,0%	108,8%
Set	6,2%	17,4%	9,7%	30,4%	23,0%	111,3%
Oct	6,1%	17,3%	9,2%	30,3%	24,5%	112,1%
Nov	5,6%	16,6%	9,8%	30,0%	24,0%	113,0%
Dic	4,5%	16,1%	12,7%	30,0%	22,9%	111,6%
2013						
Ene	4,7%	17,1%	10,9%	31,1%	23,0%	110,3%
Feb	6,1%	18,5%	8,3%	28,8%	24,0%	108,1%
Mar	5,4%	18,4%	9,6%	29,8%	23,8%	107,6%
Abr	5,4%	17,7%	13,1%	31,8%	24,4%	105,5%
May	5,3%	17,6%	13,1%	32,3%	25,6%	103,5%
Jun	5,3%	17,4%	11,9%	32,2%	24,6%	103,0%
Jul	5,5%	17,0%	10,3%	31,7%	23,7%	103,7%
Ago	5,5%	16,6%	10,2%	31,4%	24,1%	104,1%
Sep	5,1%	16,5%	11,8%	31,8%	23,7%	104,9%
Oct	5,0%	16,4%	12,1%	31,8%	21,3%	106,7%
Nov	4,7%	16,1%	13,2%	32,2%	21,2%	108,2%
Dic	4,2%	15,6%	15,0%	32,3%	23,6%	107,1%
2014						
Ene	4,5%	15,7%	8,9%	30,9%	21,7%	110,7%
Feb	4,6%	17,0%	11,3%	31,7%	21,9%	109,3%
Mar	4,7%	16,9%	15,2%	32,5%	23,6%	107,4%
Abr	5,2%	16,7%	19,4%	34,3%	25,1%	103,6%
May	5,1%	16,3%	18,1%	33,4%	23,7%	103,7%
Jun	5,0%	15,8%	17,8%	33,5%	23,3%	104,2%
Jul	4,9%	16,3%	20,8%	33,6%	23,0%	104,1%
Ago	4,8%	16,5%	20,6%	33,7%	21,4%	105,2%

Fuente: Boletín Estadístico de la Superintendencia y Balance Consolidado de Empresas Financieras.

Nota: 1/Préstamos vencidos/Préstamos.

2/Patrimonio Neto / (Activos + Contingentes Totales).

3/Utilidad antes de Impuestos / Patrimonio (Anual).

4/ 1-(Gastos Administrativos /Margen Operativo.)

5/(Disponibilidad + Inversiones Temporarias) / Depósitos.

6/Préstamos/ Depósitos.

Cuadro N° 36

Depósitos del sector público no financiero en el Banco Central del Paraguay
En millones de guaraníes.

Año	Administración Central			Entidades descentralizadas	Fondo de seguridad social	Gobierno local / I	Empresas públicas			Total
	MN	ME	Total				MN	ME	Total	
2011										
Ene	2.685.966	1.708.632	4.394.598	21	1.438.918	I	534	25.973	26.507	5.860.045
Feb	2.674.874	1.992.873	4.667.747	21	1.465.944	I	534	12.323	12.857	6.146.570
Mar	2.410.362	1.747.471	4.157.833	21	1.503.208	I	534	9.587	10.121	5.671.184
Abr	2.663.850	1.608.696	4.272.546	21	1.569.242	I	534	9.589	10.123	5.851.933
May	2.803.390	1.557.262	4.360.652	21	1.610.853	I	534	4.483	5.017	5.976.545
Jun	2.889.391	1.557.676	4.447.067	21	1.668.379	I	534	2.416	2.950	6.118.418
Jul	3.388.258	1.407.040	4.795.298	21	1.658.240	I	534	14.063	14.597	6.468.157
Ago	3.249.867	1.148.434	4.398.301	21	1.711.617	I	534	5.892	6.426	6.116.366
Set	3.605.064	1.208.716	4.813.780	21	1.731.916	I	534	5.460	5.994	6.551.712
Oct	3.627.562	1.301.031	4.928.593	21	1.798.265	I	534	6.893	7.427	6.734.307
Nov	3.883.683	1.259.801	5.143.484	21	1.840.143	I	534	3.292	3.826	6.987.475
Dic	2.849.697	1.451.943	4.301.640	21	1.854.108	I	534	1.349	1.883	6.157.653
2012										
Ene	2.875.514	1.731.292	4.606.806	21	1.721.252	I	534	290	824	6.328.904
Feb	2.188.355	1.385.805	3.574.160	21	1.939.751	I	534	261	795	5.514.728
Mar	2.386.959	1.545.527	3.932.486	21	1.998.343	I	534	947	1.481	5.932.332
Abr	2.516.829	1.473.851	3.990.680	21	1.968.064	I	534	6.580	7.114	5.965.880
May	2.470.643	1.418.608	3.889.251	21	2.111.943	I	534	9.736	10.270	6.011.486
Jun	2.211.400	1.552.192	3.763.592	21	2.143.567	I	534	11.382	11.916	5.919.097
Jul	2.526.517	1.515.604	4.042.121	21	2.225.476	I	534	13.677	14.211	6.281.830
Ago	2.141.089	1.631.624	3.772.713	21	2.249.568	I	534	31.863	32.397	6.054.700
Set	2.434.715	1.716.641	4.151.356	21	2.302.813	I	534	16.292	16.826	6.471.017
Oct	3.017.235	930.715	3.947.950	21	2.368.135	I	534	16.388	16.922	6.333.029
Nov	3.413.628	1.013.801	4.427.429	21	2.269.778	I	534	13.032	13.566	6.710.795
Dic	1.749.816	1.061.277	2.811.093	21	2.379.750	I	534	10.734	11.268	5.202.133
2013										
Ene	2.189.321	2.864.362	5.053.683	21	2.434.965	I	534	18.692	19.226	7.507.896
Feb	1.698.436	2.755.490	4.453.926	21	2.500.889	I	534	21.948	22.482	6.977.320
Mar	2.097.636	2.701.449	4.799.085	21	2.548.973	I	534	10.257	10.791	7.358.871
Abr	1.743.236	2.796.047	4.539.283	21	2.590.807	I	534	11.400	11.934	7.142.046
May	1.893.514	2.939.767	4.833.281	21	2.614.374	I	534	5.502	6.036	7.453.713
Jun	1.605.635	3.151.093	4.756.728	21	2.599.818	I	534	1.221	1.755	7.358.323
Jul	1.710.570	2.945.100	4.655.670	21	2.583.423	I	534	650	1.184	7.240.299
Ago	1.904.567	2.911.709	4.816.276	21	2.564.623	I	534	1.655	2.189	7.383.110
Sep	2.213.452	3.398.560	5.612.012	21	2.548.234	I	534	-	534	8.160.802
Oct	1.967.692	3.300.637	5.268.329	21	2.557.278	I	534	-	534	7.826.163
Nov	2.398.374	3.159.584	5.557.958	21	2.478.809	I	534	-	534	8.037.323
Dic	593.700	2.756.567	3.350.267	21	2.626.202	I	534	-	534	5.977.025
2014										
Ene	1.201.573	2.683.190	3.884.763	21	2.500.730	I	534	-	534	6.386.049
Feb	1.033.008	2.426.024	3.459.031	21	2.881.116	I	534	-	534	6.340.704
Mar	968.873	2.679.341	3.648.214	21	2.816.797	I	534	-	534	6.465.567
Abr	1.640.794	1.976.355	3.617.149	21	2.797.035	I	534	-	534	6.414.740
May	2.611.056	1.804.892	4.415.948	21	2.795.627	I	534	-	534	7.212.131
Jun	2.392.200	1.696.350	4.088.550	21	2.910.859	I	534	-	534	6.999.965
Jul	2.310.305	1.207.066	3.517.371	21	3.014.695	I	534	-	534	6.532.622
Ago	1.700.638	5.257.980	6.958.618	21	3.025.628	I	534	-	534	9.984.802

Fuente: Sub Gerencia General de Política Monetaria, Departamento de Estudios Monetarios y Financieros.

I/ En Moneda Nacional.

Ejecución presupuestaria del Gobierno Central recaudado/obligado
En millones de guaraníes.

Año	Ingresos								Gastos					Sup.(+) / Def.(-)
	Tributarios				Total	No tributarios 1/	De capital 2/	Total	Corrientes			De capital	Total	
	IVA	exterior	Renta	Otros					Personal	Otros	Total			
2011	6.785.717	1.703.955	2.610.609	2.110.508	13.210.790	5.115.071	674.954	19.000.814	8.046.903	5.926.421	13.973.324	4.240.671	18.213.994	786.820
Ene	584.078	148.312	78.722	127.305	938.417	296.657	10.215	1.245.289	515.793	213.590	729.383	49.078	778.462	466.828
Feb	492.168	130.480	56.837	114.799	794.284	645.205	20.184	1.459.673	622.370	358.557	980.927	98.834	1.079.761	379.912
Mar	561.547	160.108	104.464	195.030	1.021.150	357.357	5.154	1.383.661	622.317	523.574	1.145.891	257.987	1.403.878	-20.216
Abr	510.206	122.723	335.897	186.047	1.154.873	374.493	5.097	1.534.462	608.271	524.045	1.132.316	172.946	1.305.262	229.200
May	565.444	141.799	413.806	172.899	1.293.947	425.918	14.210	1.734.074	626.045	479.399	1.105.444	281.522	1.386.966	347.109
Jun	579.059	126.421	168.761	179.574	1.053.816	303.987	47.892	1.405.695	630.862	442.401	1.073.263	228.987	1.302.251	103.444
Jul	536.098	109.916	474.644	137.098	1.257.755	367.183	133.407	1.758.345	617.056	423.755	1.040.811	359.128	1.399.939	358.406
Ago	512.343	134.695	64.925	245.053	957.016	444.292	6.817	1.408.126	613.586	520.065	1.133.651	367.250	1.500.902	-92.776
Set	587.093	144.981	400.959	179.262	1.312.295	288.649	8.638	1.609.582	635.033	444.255	1.079.288	214.419	1.293.707	315.874
Oct	612.256	162.923	77.559	196.843	1.049.581	709.294	9.913	1.768.789	630.629	458.443	1.089.072	492.380	1.581.452	187.337
Nov	614.350	167.771	357.984	164.969	1.305.073	456.681	55.760	1.817.514	633.273	556.126	1.189.399	457.765	1.647.164	170.350
Dic	631.075	153.827	76.051	211.629	1.072.583	445.354	357.666	1.875.603	1.291.668	982.210	2.273.878	1.260.373	3.534.251	-1.658.648
2012	7.078.686	1.642.081	2.903.239	2.246.650	13.870.656	6.289.305	501.439	20.661.400	10.435.563	6.959.566	17.395.129	5.232.497	22.627.626	-1.966.227
Ene	625.295	126.069	87.397	153.849	992.610	499.962	42.020	1.534.592	677.299	256.028	933.327	40.290	973.617	560.975
Feb	528.141	124.744	51.786	180.021	884.692	519.101	16.487	1.420.280	808.659	411.934	1.220.594	226.470	1.447.063	-26.784
Mar	532.788	120.857	104.442	193.748	951.835	610.849	37.193	1.599.877	842.206	613.860	1.456.065	326.158	1.782.224	-182.347
Abr	543.682	126.085	384.414	190.119	1.244.299	464.372	2.192	1.710.863	782.189	644.772	1.426.961	362.336	1.789.296	-78.433
May	592.521	151.916	489.611	231.636	1.465.684	569.156	23.135	2.057.974	791.780	660.611	1.452.391	303.005	1.755.396	302.578
Jun	541.787	128.305	175.054	142.002	987.149	517.708	24.290	1.529.147	790.539	543.191	1.333.731	280.240	1.613.971	-84.824
Jul	582.016	137.284	539.404	206.951	1.465.655	485.295	10.087	1.961.037	818.311	632.586	1.450.897	389.091	1.839.988	121.050
Ago	596.650	147.389	121.817	203.262	1.069.118	501.319	7.866	1.578.303	804.648	564.784	1.369.432	328.192	1.697.623	-119.321
Sep	596.263	149.342	412.432	162.064	1.320.101	537.918	3.770	1.861.790	813.721	496.192	1.309.913	240.107	1.550.021	311.769
Oct	614.037	154.061	82.927	219.122	1.070.148	516.925	25.524	1.612.596	842.199	528.755	1.370.954	364.009	1.734.963	-122.367
Nov	678.930	147.184	372.785	197.079	1.395.978	419.029	124.549	1.939.557	856.984	647.403	1.504.387	1.402.964	2.907.351	-967.794
Dic	646.575	128.845	81.170	166.797	1.023.386	647.672	184.325	1.855.383	1.607.028	959.450	2.566.478	969.636	3.536.113	-1.680.730
2013*	7.883.697	1.631.908	3.097.576	2.177.267	14.790.448	6.450.929	239.513	21.480.889	11.676.700	7.175.218	18.851.917	5.089.458	23.941.376	-2.460.486
Ene	718.822	134.375	106.335	187.007	1.146.538	500.346	37.708	1.684.592	818.414	546.864	1.365.278	576.826	1.942.104	-257.512
Feb	556.484	113.946	61.970	155.862	888.262	657.136	13.774	1.559.172	913.470	615.649	1.529.119	336.018	1.865.137	-305.965
Mar	511.454	103.673	126.728	193.493	935.348	575.105	39.671	1.550.124	946.331	452.597	1.398.927	420.575	1.819.502	-269.378
Abr	657.627	137.403	446.917	185.600	1.427.547	608.377	16.456	2.052.380	906.896	615.727	1.522.622	275.391	1.798.013	254.367
May	645.526	125.146	506.850	233.351	1.510.874	440.165	39.065	1.990.105	886.007	618.255	1.504.262	290.893	1.795.156	194.949
Jun	620.575	118.973	151.906	161.448	1.052.902	443.296	13.322	1.509.521	893.970	507.178	1.401.148	200.561	1.601.709	-92.189
Jul	658.054	128.033	479.721	117.158	1.382.966	523.219	11.800	1.917.985	891.463	591.618	1.483.081	273.016	1.756.097	161.888
Ago	734.785	143.779	94.623	148.946	1.122.133	449.651	9.428	1.581.211	900.815	519.637	1.420.452	164.384	1.584.836	-3.624
Sep	663.947	146.481	401.790	202.430	1.414.647	424.638	1.254	1.840.539	914.265	532.651	1.446.916	313.150	1.760.066	80.473
Oct	685.866	169.428	99.531	199.362	1.154.186	481.082	13.962	1.649.229	896.657	538.383	1.435.040	358.632	1.793.672	-144.443
Nov	652.002	147.364	535.680	205.405	1.540.450	404.910	25.721	1.971.082	906.925	617.443	1.524.368	538.212	2.062.580	-91.499
Dic	778.557	163.307	85.526	187.204	1.214.594	943.003	17.352	2.174.948	1.801.486	1.019.217	2.820.703	1.341.799	4.162.503	-1.987.554
2014*	6.025.545	1.124.349	2.379.482	1.688.045	11.217.421	4.274.908	67.422	15.559.751	7.536.733	5.496.620	13.033.352	3.020.145	16.053.497	-493.746
Ene	766.352	144.047	178.248	216.502	1.305.149	375.344	525	1.681.018	890.246	449.099	1.339.345	125.615	1.464.960	216.059
Feb	663.110	143.374	67.471	171.744	1.045.699	751.298	3.059	1.800.057	945.412	542.519	1.487.931	298.839	1.786.769	13.287
Mar	731.925	136.165	163.464	214.614	1.246.168	442.570	8.546	1.697.285	950.380	721.338	1.671.719	296.329	1.968.048	-270.763
Abr	754.845	126.519	464.513	221.426	1.567.303	401.125	1.115	1.969.543	955.087	645.621	1.600.708	282.031	1.882.739	86.804
May	746.484	141.356	676.409	219.917	1.784.165	861.181	43.581	2.688.927	961.208	666.923	1.628.131	400.852	2.028.983	659.944
Jun	763.193	142.532	228.671	211.906	1.346.302	432.279	1.691	1.780.272	960.838	887.329	1.848.167	336.828	2.184.995	-404.723
Jul	848.704	151.351	506.595	214.530	1.721.180	612.302	3.826	2.337.309	931.404	791.623	1.723.027	924.875	2.647.902	-310.594
Ago	750.932	139.005	94.111	217.405	1.201.453	398.808	5.079	1.605.340	942.157	792.168	1.734.325	354.776	2.089.101	-483.761

Fuente: Ministerio de Hacienda, Dirección de Política Fiscal.

*Cifras preliminares.

Cuadro N° 38

Balanza de pagos - presentación normalizada. **
En millones de dólares.

	2011					2012*					2013*					2014*
	I	II	III	IV	Total	I	II*	III*	IV*	Total	I*	II*	III*	IV*	Total	I*
I.- Cuenta corriente	-0,6	129,2	205,9	-225,5	109,0	-56,6	42,7	1,5	-209,4	-221,7	67,0	452,6	339,1	-238,1	620,6	409,0
A. Bienes 1/	202,0	392,3	369,6	-109,7	854,2	110,1	363,2	162,9	-65,4	570,8	288,8	862,6	550,7	-39,7	1.662,3	670,4
1. Exportaciones (crédito)	2.771,6	3.353,6	3.560,8	2.952,7	12.638,6	2.630,1	3.018,3	3.063,9	2.941,2	11.653,6	3.225,2	3.839,5	3.559,8	2.980,3	13.604,7	3.470,5
2. Importaciones (débito)	-2.569,6	-2.961,3	-3.191,2	-3.062,4	-11.784,5	-2.520,0	-2.655,1	-2.901,0	-3.006,6	-11.082,8	-2.936,4	-2.976,9	-3.009,1	-3.020,0	-11.942,4	-2.800,1
B. Servicios	-52,5	-129,4	-10,5	11,7	-180,6	-49,0	-116,0	-29,3	24,1	-170,2	-55,3	-140,1	-26,9	-5,0	-227,4	-84,1
1. Transportes	-72,0	-137,2	-50,1	-50,1	-309,4	-76,0	-124,2	-55,8	-39,8	-295,9	-75,0	-115,7	-41,5	-51,7	-283,9	-82,7
2. Viajes	6,5	4,1	25,8	30,6	67,0	12,9		13,7	31,1	57,7	6,9	-10,8	8,2	25,4	29,7	5,6
3. Otros servicios 2/	13,0	3,7	13,8	31,2	61,8	14,1	8,2	12,8	32,8	68,0	12,7	-13,6	6,4	21,3	26,8	-7,0
C. Renta	-312,1	-309,5	-339,4	-317,1	-1.278,2	-300,4	-379,6	-330,3	-370,7	-1.381,0	-330,7	-417,7	-372,0	-381,7	-1.502,1	-318,5
1. Remuneración a empleados																
2. Renta de la inversión	-312,1	-309,5	-339,4	-317,1	-1.278,2	-300,4	-379,6	-330,3	-370,7	-1.381,0	-330,7	-417,7	-372,0	-381,7	-1.502,1	-318,5
2.1 Inver. Extr. Directa	-154,9	-150,4	-171,0	-164,7	-641,0	-148,4	-230,4	-186,5	-234,0	-799,3	-180,4	-260,4	-221,9	-233,1	-895,8	-155,7
2.2 Inver. de Cartera											-11,9	-16,9	-18,5	-16,9	-64,4	-18,5
2.3 Otra inversión	-157,2	-159,2	-168,4	-152,4	-637,2	-152,0	-149,2	-143,8	-136,7	-581,7	-138,4	-140,3	-131,5	-131,7	-541,9	-144,3
D. Transferencias corrientes	161,9	175,8	186,3	189,6	713,6	182,6	175,2	198,2	202,7	758,7	164,3	147,7	187,3	188,3	687,6	141,2
II. Cuenta capital y financiera	-353,0	1.023,9	-323,1	121,2	468,9	-378,8	447,7	-27,9	477,1	518,1	438,8	-285,0	-161,7	252,9	244,9	-494,5
A. Cuenta de capital	10,0	10,0	10,0	10,0	40,0	12,0	15,0	12,0	12,0	51,0	14,4	18,0	14,4	14,4	61,2	22,0
1. Transferencias de capital	10,0	10,0	10,0	10,0	40,0	12,0	15,0	12,0	12,0	51,0	14,4	18,0	14,4	14,4	61,2	22,0
B. Cuenta financiera	-363,0	1.013,9	-333,1	111,2	428,9	-390,8	432,7	-39,9	465,1	467,1	424,4	-303,0	-176,1	238,5	183,7	-516,5
1. Inversión directa	-113,7	320,4	103,4	246,9	557,0	284,2	205,0	-69,8	60,1	479,5	131,1	-31,5	144,6	138,2	382,4	58,6
2. Inversión de cartera				100,0	100,0				500,0	500,0	500,0				500,0	
3. Otra inversión	-249,3	693,5	-436,5	-235,7	-228,0	-675,0	227,7	29,9	-95,0	-512,4	-206,7	-271,5	-320,7	100,3	-698,7	-575,2
3.1 Activos	-126,8	828,5	-381,9	-71,2	248,5	-360,1	313,3	50,7	-277,7	-273,7	67,5	-223,4	-280,6	274,0	-162,4	-495,4
3.1.1 Créditos comerciales	-14,3	-8,5	-7,7	-14,3	-44,9	-7,2	-22,0	-7,3	-10,7	-47,1	-13,6	-7,1	-7,1	-7,1	-34,8	-6,1
3.1.2 Préstamos	-215,2	233,8	-8,9	152,4	162,1	-165,0	110,4	-21,6	-9,9	-86,1	-31,5	19,5	-50,9	250,0	187,1	6,9
3.1.3 Moneda y depósitos	101,9	617,2	-380,4	-181,5	157,2	-217,6	235,6	72,6	-259,9	-169,3	113,9	-236,5	-205,1	130,5	-197,3	-398,9
3.1.4 Otros activos	0,8	-14,0	15,1	-27,8	-25,9	29,7	-10,7	7,0	2,8	28,8	-1,3	0,7	-17,5	-99,4	-117,5	-97,3
3.2 Pasivos	-122,5	-135,0	-54,6	-164,4	-476,6	-314,9	-85,7	-20,8	182,7	-238,7	-274,3	-48,2	-40,1	-173,7	-536,3	-79,8
3.2.1 Créditos comerciales	9,8	-130,0	14,9	79,4	-25,9	-76,4	31,4	-31,0	279,7	203,7	-33,3	20,4	8,5	-26,8	-31,2	-16,4
3.2.2 Préstamos	-140,4	-16,4	-109,9	-88,6	-355,3	-240,1	-171,2	14,8	-115,6	-512,1	-296,3	-164,6	-68,9	-122,6	-652,4	-133,6
3.2.3 Moneda y depósitos	-65,3	-13,5	2,8	-64,0	-140,0	-2,3	39,7	-27,6	-32,1	-22,3	-56,4	-36,4	16,5	12,3	-64,0	1,2
3.2.4 Otros pasivos	73,3	24,9	37,6	-91,2	44,6	3,9	14,5	23,0	50,7	92,0	111,8	132,4	3,8	-36,6	211,4	69,0
III. Errores y omisiones	524,4	-619,0	132,0	168,8	206,2	221,4	-480,4	-14,6	-47,2	-320,9	359,1	-81,9	-67,4	-39,6	170,2	212,0
IV. Activos de reserva	-170,8	-534,0	-14,8	-64,5	-784,1	214,0	-10,0	41,0	-220,5	24,5	-864,9	-85,6	-110,0	24,8	-1.035,7	-126,5

Fuente: Sub Gerencia General de Política Monetaria, Departamento de Cuentas Externas.

*Cifras preliminares.

Nota: **Considerando como Residentes a Itaipú y Yacyretá. Presentación adaptada a la 5ta. Versión del Manual de Balanza de Pagos del Fondo Monetario Internacional.

Observación:

1/ Incluye exportación de energía eléctrica de las entidades binacionales, reexportaciones, comercio exterior registrado en Aduana y otros.

2/ Variación de las reservas internacionales netas; Incremento (-) y Pérdida (+)

La Balanza de Pagos del Paraguay está sujeta a nueva metodología. Link de consulta:

http://www.bcp.gov.py/attachments/article/434/Cambio_de_NO_RESIDENCIA_a_RESIDENCIA_281212.pdf

Cuadro N° 39

Resumen de la cuenta corriente por componentes normalizados.**

En millones de dólares.

Partida	2011					2012*					2013*					2014*
	I	II	III	IV	Total	I	II*	III*	IV*	Total	I*	II*	III*	IV*	Total	I*
I. Cuenta corriente	-0,6	129,2	205,9	-225,5	109,0	-56,6	42,7	1,5	-209,4	-221,7	67,0	452,6	339,1	-238,1	620,6	409,0
Exportaciones de bienes, servicios y renta	2.921,4	3.528,9	3.780,9	3.165,6	13.396,8	2.792,4	3.199,9	3.271,4	3.188,2	12.452,0	3.421,5	4.043,8	3.798,7	3.224,9	14.489,0	3.673,1
A. Bienes	2.771,6	3.353,6	3.560,8	2.952,7	12.638,6	2.630,1	3.018,3	3.063,9	2.941,2	11.653,6	3.225,2	3.839,5	3.559,8	2.980,3	13.604,7	3.470,5
1. Mercancías generales	2.738,6	3.316,0	3.523,9	2.913,1	12.491,6	2.594,7	2.982,1	3.026,4	2.903,5	11.506,7	3.191,3	3.796,2	3.511,9	2.936,9	13.436,3	3.419,3
2. Bienes para transformación	31,2	35,2	34,2	37,9	138,5	33,6	33,8	34,9	36,0	138,3	32,1	40,9	45,2	41,7	159,9	49,3
3. Reparaciones de bienes	0,1	0,1	0,1	0,1	0,5	0,1	0,1	0,1	0,1	0,5	0,1	0,1	0,1	0,1	0,5	0,1
4. Bienes adq. en puertos por medios de transporte	1,7	2,3	2,5	1,6	8,0	1,7	2,3	2,5	1,6	8,0	1,7	2,3	2,5	1,6	8,0	1,8
5. Oro no monetario	0,0	0,0	0,0	0,0	0,0	0,0	0,0	0,0	0,0	0,0	0,0	0,0	0,0	0,0	0,0	0,0
B. Servicios	141,0	166,0	211,3	204,0	722,3	153,9	171,8	196,6	234,0	756,3	187,8	193,7	227,7	233,0	842,2	193,8
1. Transportes	45,2	76,5	97,6	63,8	283,1	44,3	75,7	90,4	82,6	293,0	64,7	109,3	117,8	82,1	374,0	74,8
2. Viajes	51,1	53,3	66,0	70,3	240,7	64,6	56,5	61,0	82,4	264,5	68,1	57,4	62,9	84,3	272,7	70,2
3. Servicios de comunicaciones	6,3	3,3	3,3	3,3	16,0	3,3	3,3	3,3	3,3	13,0	3,3	3,3	3,3	3,3	13,0	2,8
4. Servicios de construcción	0,0	0,0	0,0	0,0	0,0	0,0	0,0	0,0	0,0	0,0	0,0	0,0	0,0	0,0	0,0	0,0
5. Servicios de seguros	6,0	6,0	6,0	6,0	24,0	5,0	5,0	5,0	5,0	20,0	5,0	5,0	5,0	5,0	20,0	6,0
6. Servicios financieros	1,4	1,0	2,6	0,4	5,4	0,7	0,5	1,0	0,5	2,7	0,8	0,8	1,1	0,5	3,2	2,5
7. Servicios de informática y de información	0,1	0,1	0,1	0,1	0,4	0,1	0,1	0,1	0,1	0,4	0,1	0,1	0,1	0,1	0,4	0,1
8. Regalías y derechos de licencia	0,0	0,0	0,0	0,0	0,0	0,0	0,0	0,0	0,0	0,0	0,0	0,0	0,0	0,0	0,0	0,0
9. Otros servicios empresariales	0,9	0,8	0,8	0,2	2,7	0,9	0,8	0,8	0,2	2,7	0,9	0,8	0,8	0,2	2,7	0,9
10. Servicios personales, culturales y recreativos	0,0	0,0	0,0	0,0	0,0	0,0	0,0	0,0	0,0	0,0	0,0	0,0	0,0	0,0	0,0	0,0
11. Servicios del gobierno, n.i.o.p.	30,0	25,0	35,0	60,0	150,0	35,0	30,0	35,0	60,0	160,0	45,0	17,0	36,8	57,5	156,3	36,6
C. Renta	8,9	9,3	8,8	8,9	35,9	8,4	9,8	10,9	13,0	42,1	8,5	10,7	11,3	11,6	42,0	8,8
1. Remuneración de empleados	0,0	0,0	0,0	0,0	0,0	0,0	0,0	0,0	0,0	0,0	0,0	0,0	0,0	0,0	0,0	0,0
2. Renta de la inversión	8,9	9,3	8,8	8,9	35,9	8,4	9,8	10,9	13,0	42,1	8,5	10,7	11,3	11,6	42,0	8,8
2.1 Inversión directa	0,1	0,1	0,0	0,0	0,2	0,1	0,1	0,0	0,0	0,2	0,1	0,1	0,0	0,0	0,2	0,1
2.2 Inversión de cartera	0,0	0,0	0,0	0,0	0,0	0,0	0,0	0,0	0,0	0,0	0,0	0,0	0,0	0,0	0,0	0,0
2.3 Otra inversión	8,8	9,2	8,8	8,9	35,7	8,3	9,7	10,9	13,0	41,9	8,4	10,6	11,3	11,6	41,8	8,7
Importaciones de bienes, servicios y renta	-3.084,0	-3.575,5	-3.761,2	-3.580,7	-14.001,4	-3.031,7	-3.332,4	-3.468,1	-3.600,3	-13.432,4	-3.518,8	-3.739,0	-3.647,0	-3.651,3	-14.556,1	-3.405,3
A. Bienes	-2.569,6	-2.961,3	-3.191,2	-3.062,4	-11.784,5	-2.520,0	-2.655,1	-2.901,0	-3.006,6	-11.082,8	-2.936,4	-2.976,9	-3.009,1	-3.020,0	-11.942,4	-2.800,1
1. Mercancías generales	-2.553,8	-2.945,6	-3.174,2	-3.044,2	-11.717,8	-2.503,0	-2.637,9	-2.880,8	-2.987,2	-11.009,0	-2.917,7	-2.955,5	-2.985,7	-2.997,1	-11.856,0	-2.770,2
2. Bienes para transformación	-14,0	-14,8	-16,1	-16,0	-60,9	-15,2	-16,3	-19,3	-17,2	-68,0	-16,9	-20,5	-22,5	-20,7	-80,6	-28,1
3. Reparaciones de bienes	-0,2	-0,2	-0,2	-0,2	-0,8	-0,2	-0,2	-0,2	-0,2	-0,8	-0,2	-0,2	-0,2	-0,2	-0,8	-0,2
4. Bienes adq. en puertos por medios de transporte	-1,6	-0,7	-0,7	-2,0	-5,0	-1,6	-0,7	-0,7	-2,0	-5,0	-1,6	-0,7	-0,7	-2,0	-5,0	-1,6
5. Oro no monetario	0,0	0,0	0,0	0,0	0,0	0,0	0,0	0,0	0,0	0,0	0,0	0,0	0,0	0,0	0,0	0,0
B. Servicios	-193,4	-295,4	-221,8	-192,3	-902,9	-202,9	-287,9	-225,9	-210,0	-926,5	-243,2	-333,8	-254,7	-238,0	-1.069,6	-277,9
1. Transportes	-117,2	-213,7	-147,7	-113,9	-592,5	-120,3	-199,9	-146,2	-122,4	-588,9	-139,6	-225,0	-159,4	-133,8	-657,9	-157,5
2. Viajes	-44,6	-49,2	-40,2	-39,7	-173,7	-51,7	-56,5	-47,3	-51,3	-206,8	-61,2	-68,2	-54,7	-58,9	-243,0	-64,6
3. Servicios de comunicaciones	-1,0	-1,0	-1,0	-1,0	-4,0	-1,0	-1,0	-1,0	-1,0	-4,0	-1,0	-1,0	-1,0	-1,0	-4,0	-1,0
4. Servicios de construcción	0,0	0,0	0,0	0,0	0,0	0,0	0,0	0,0	0,0	0,0	0,0	0,0	0,0	0,0	0,0	0,0
5. Servicios de seguros	-11,2	-11,4	-12,1	-12,3	-47,1	-11,2	-11,4	-12,1	-12,3	-47,1	-11,2	-11,4	-12,1	-12,3	-47,1	-26,9
6. Servicios financieros	-6,7	-7,5	-7,9	-12,3	-34,4	-10,9	-11,5	-11,3	-13,8	-47,5	-13,7	-11,9	-14,1	-14,1	-50,6	-13,2
7. Servicios de informática y de información	-0,4	-0,2	-0,2	-1,3	-2,1	-0,4	-0,2	-0,2	-1,3	-2,1	-0,4	-0,2	-0,2	-1,3	-2,1	-0,4
8. Regalías y derechos de licencia	-0,5	-0,5	-0,9	-0,6	-2,5	-0,5	-0,5	-0,9	-0,6	-2,5	-0,5	-0,5	-0,9	-0,6	-2,5	-0,5
9. Otros servicios empresariales	-1,8	-1,8	-1,8	-1,2	-6,6	-1,8	-1,8	-1,8	-1,2	-6,6	-1,8	-1,8	-1,8	-1,2	-6,6	-1,8
10. Servicios personales, culturales y recreativos	0,0	0,0	0,0	0,0	0,0	0,0	0,0	0,0	0,0	0,0	0,0	0,0	0,0	0,0	0,0	0,0
11. Servicios del gobierno, n.i.o.p.	-10,0	-10,0	-10,0	-10,0	-40,0	-5,0	-5,0	-5,0	-6,0	-21,0	-5,0	-5,0	-5,0	-6,0	-21,0	-7,0
C. Renta	-321,0	-318,8	-348,2	-326,0	-1.314,1	-308,8	-389,4	-341,3	-383,7	-1.423,1	-339,2	-428,3	-383,2	-393,3	-1.544,1	-327,3
1. Remuneración de empleados	0,0	0,0	0,0	0,0	0,0	0,0	0,0	0,0	0,0	0,0	0,0	0,0	0,0	0,0	0,0	0,0
2. Renta de la inversión	-321,0	-318,8	-348,2	-326,0	-1.314,1	-308,8	-389,4	-341,3	-383,7	-1.423,1	-339,2	-428,3	-383,2	-393,3	-1.544,1	-327,3
2.1 Inversión directa	-155,0	-150,5	-171,0	-164,7	-641,2	-148,5	-230,5	-186,5	-234,0	-799,5	-180,5	-260,5	-221,9	-233,1	-896,0	-155,8
2.2 Inversión de cartera	0,0	0,0	0,0	0,0	0,0	0,0	0,0	0,0	0,0	0,0	-11,9	-16,9	-18,5	-64,4	-18,5	
2.3 Otra inversión	-166,0	-168,4	-177,2	-161,3	-672,9	-158,9	-154,8	-149,7	-149,7	-623,6	-150,9	-142,8	-143,3	-143,3	-583,8	-152,9
Balance de bienes	202,0	392,3	369,6	-109,7	854,2	110,1	363,2	162,9	-65,4	570,8	288,8	862,6	550,7	-39,7	1.662,3	670,4
Balance de servicios	-52,5	-129,4	-105,5	11,7	-180,6	-49,0	-116,0	-29,3	24,1	-170,2	-55,3	-140,1	-26,9	-5,0	-227,4	-84,1
Balance de renta	-312,1	-309,5	-339,4	-317,1	-1.278,2	-300,4	-379,6	-330,3	-370,7	-1.381,0	-330,7	-417,7	-372,0	-381,7	-1.502,1	-318,5
D. Transferencias corrientes	161,9	175,8	186,3	189,6	713,6	182,6	175,2	198,2	202,7	758,7	164,3	147,7	187,3	188,3	687,6	141,2
1. Gobierno general	21,7	1,7	1,7	1,5	26,6	3,7	3,7	3,7	3,5	14,6	1,7	1,7	1,7	1,5	6,6	1,7
2. Otros sectores	140,2	174,1	184,6	188,1	687,0	178,9	171,5	194,5	199,2	744,1	162,6	146,0	185,6	186,8	681,0	139,5

Fuente: Sub Gerencia General de Política Monetaria, Departamento de Departamento de Cuentas Externas.

*Cifras preliminares.

Nota: **Considerando como Residentes a Itaipú y Yacyretá. Presentación adaptada a la 5ta. Versión del Manual de Balanza de Pagos del Fondo Monetario Internacional.

Cuadro N° 40

Resumen de la Cuenta de Capital y Financiera por componentes normalizados.**
En millones de dólares.

Partida	2011					2012*					2013*					2014*
	I	II	III	IV	Total	I	II*	III*	IV*	Total	I*	II*	III*	IV*	Total	I*
II. Cuenta de Capital y Financiera	-523,8	489,9	-337,9	56,7	-315,2	-164,8	437,7	13,1	256,6	542,6	-426,1	-370,7	-271,7	277,7	-790,8	-621,0
A. Cuenta de Capital	10,0	10,0	10,0	10,0	40,0	12,0	15,0	12,0	12,0	51,0	14,4	18,0	14,4	14,4	61,2	22,0
B. Cuenta Financiera (1+2+3+4+5)	-533,8	479,9	-347,9	46,7	-355,2	-176,8	422,7	1,1	244,6	491,6	-440,5	-388,7	-286,1	263,3	-852,0	-643,0
1. Inversión directa	-113,7	320,4	103,4	246,9	557,0	284,2	205,0	-69,8	60,1	479,5	131,1	-31,5	144,6	138,2	382,4	58,6
1.1 En el Exterior	0,0	0,0	0,0	0,0	0,0	0,0	0,0	0,0	0,0	0,0	0,0	0,0	0,0	0,0	0,0	0,0
1.1.1 Acciones y participaciones de capital	0,0	0,0	0,0	0,0	0,0	0,0	0,0	0,0	0,0	0,0	0,0	0,0	0,0	0,0	0,0	0,0
1.1.2 Utilidades reinvertidas	0,0	0,0	0,0	0,0	0,0	0,0	0,0	0,0	0,0	0,0	0,0	0,0	0,0	0,0	0,0	0,0
1.1.3 Otro capital	0,0	0,0	0,0	0,0	0,0	0,0	0,0	0,0	0,0	0,0	0,0	0,0	0,0	0,0	0,0	0,0
1.1.4 Instrumentos financieros derivados	0,0	0,0	0,0	0,0	0,0	0,0	0,0	0,0	0,0	0,0	0,0	0,0	0,0	0,0	0,0	0,0
1.2 En Paraguay	-113,7	320,4	103,4	246,9	557,0	284,2	205,0	-69,8	60,1	479,5	131,1	-31,5	144,6	138,2	382,4	58,6
1.2.1 Acciones y participaciones de capital	77,3	119,1	30,5	139,2	366,1	147,5	51,1	24,3	12,7	235,6	29,1	88,8	38,0	48,1	204,0	35,9
1.2.2 Utilidades reinvertidas	-114,9	-13,0	70,6	-32,2	-89,5	-262,4	77,1	128,5	120,8	64,0	-67,3	-55,7	88,6	93,1	58,7	-95,2
1.2.3 Otro capital	-76,1	214,3	2,3	139,9	280,4	399,1	76,8	-222,6	-73,4	179,9	169,3	-64,6	18,0	-3,0	119,7	117,8
1.2.4 Instrumentos financieros derivados	0,0	0,0	0,0	0,0	0,0	0,0	0,0	0,0	0,0	0,0	0,0	0,0	0,0	0,0	0,0	0,0
2. Inversión de cartera	0,0	0,0	0,0	100,0	100,0	0,0	0,0	0,0	500,0	500,0	500,0	0,0	0,0	0,0	500,0	0,0
2.1 Activos	0,0	0,0	0,0	0,0	0,0	0,0	0,0	0,0	0,0	0,0	0,0	0,0	0,0	0,0	0,0	0,0
2.2 Pasivos	0,0	0,0	0,0	100,0	100,0	0,0	0,0	0,0	500,0	500,0	500,0	0,0	0,0	0,0	500,0	0,0
3. Instrumentos financieros derivados	0,0	0,0	0,0	0,0	0,0	0,0	0,0	0,0	0,0	0,0	0,0	0,0	0,0	0,0	0,0	0,0
2.1 Activos	0,0	0,0	0,0	0,0	0,0	0,0	0,0	0,0	0,0	0,0	0,0	0,0	0,0	0,0	0,0	0,0
2.2 Pasivos	0,0	0,0	0,0	0,0	0,0	0,0	0,0	0,0	0,0	0,0	0,0	0,0	0,0	0,0	0,0	0,0
4. Otra inversión	-249,3	693,5	-436,5	-235,7	-228,0	-675,0	227,7	29,9	-95,0	-512,4	-206,7	-271,5	-320,7	100,3	-698,7	-575,2
4.1 Activos	-126,8	828,5	-381,9	-71,2	248,5	-360,1	313,3	50,7	-277,7	-273,7	67,5	-223,4	-280,6	274,0	-162,4	-495,4
4.1.1 Créditos comerciales	-14,3	-8,5	-7,7	-14,3	-44,9	-7,2	-22,0	-7,3	-10,7	-47,1	-13,6	-7,1	-7,1	-7,1	-34,8	-6,1
4.1.2 Préstamos	-215,2	233,8	-8,9	152,4	162,1	-165,0	110,4	-21,6	-9,9	-86,1	-31,5	19,5	-50,9	250,0	187,1	6,9
4.1.3 Moneda y depósitos	101,9	617,2	-380,4	-181,5	157,2	-217,6	235,6	72,6	-259,9	-169,3	113,9	-236,5	-205,1	130,5	-197,3	-398,9
4.1.4 Otros activos	0,8	-14,0	15,1	-27,8	-25,9	29,7	-10,7	7,0	2,8	28,8	-1,3	0,7	-17,5	-99,4	-117,5	-97,3
4.2 Pasivos	-122,5	-135,0	-54,6	-164,4	-476,6	-314,9	-85,7	-20,8	182,7	-238,7	-274,3	-48,2	-40,1	-173,7	-536,3	-79,8
4.2.1 Créditos comerciales	9,8	-130,0	14,9	79,4	-25,9	-76,4	31,4	-31,0	279,7	203,7	-33,3	20,4	8,5	-26,8	-31,2	-16,4
4.2.2 Préstamos	-140,4	-16,4	-109,9	-88,6	-355,3	-240,1	-171,2	14,8	-115,6	-512,1	-296,3	-164,6	-68,9	-122,6	-652,4	-133,6
4.2.3 Moneda y depósitos	-65,3	-13,5	2,8	-64,0	-140,0	-2,3	39,7	-27,6	-32,1	-22,3	-56,4	-36,4	16,5	12,3	-64,0	1,2
4.2.4 Otros pasivos	73,3	24,9	37,6	-91,2	44,6	3,9	14,5	23,0	50,7	92,0	111,8	132,4	3,8	-36,6	211,4	69,0
5. Activos de reserva	-170,8	-534,0	-14,8	-64,5	-784,1	214,0	-10,0	41,0	-220,5	24,5	-864,9	-85,6	-110,0	24,8	-1.035,7	-126,5
III. Errores y omisiones netos	524,4	-619,0	132,0	168,8	206,2	221,4	-480,4	-14,6	-47,2	-320,9	359,1	-81,9	-67,4	-39,6	170,2	212,0

Fuente: Sub Gerencia General de Política Monetaria, Departamento de Cuentas Externas.

*Cifras preliminares.

Nota: **Considerando como Residentes a Itaipú y Yacyretá. Presentación adaptada a la 5ta. Versión del Manual de Balanza de Pagos del Fondo Monetario Internacional.

Cuadro N° 41

Balanza de pagos de Paraguay.**
Presentación analítica.
En millones de dólares.

Partida	2011					2012*					2013*					2014*
	I	II	III	IV	Total	I	II*	III*	IV*	Total	I*	II*	III*	IV*	Total	I*
A. Cuenta corriente	-0,6	129,2	205,9	-225,5	109,0	-56,6	42,7	1,5	-209,4	-221,7	67,0	452,6	339,1	-238,1	620,6	409,0
1. Bienes f.o.b. : exportaciones	2.771,6	3.353,6	3.560,8	2.952,7	12.638,6	2.630,1	3.018,3	3.063,9	2.941,2	11.653,6	3.225,2	3.839,5	3.559,8	2.980,3	13.604,7	3.470,5
2. Bienes f.o.b. : importaciones	-2.569,6	-2.961,3	-3.191,2	-3.062,4	-11.784,5	-2.520,0	-2.655,1	-2.901,0	-3.006,6	-11.082,8	-2.936,4	-2.976,9	-3.009,1	-3.020,0	-11.942,4	-2.800,1
Balanza de bienes	202,0	392,3	369,6	-109,7	854,2	110,1	363,2	162,9	-65,4	570,8	288,8	862,6	550,7	-39,7	1.662,3	670,4
3. Servicios: crédito	141,0	166,0	211,3	204,0	722,3	153,9	171,8	196,6	234,0	756,3	187,8	193,7	227,7	233,0	842,2	193,8
4. Servicios: débito	-193,4	-295,4	-221,8	-192,3	-902,9	-202,9	-287,9	-225,9	-210,0	-926,5	-243,2	-333,8	-254,7	-238,0	-1.069,6	-277,9
Balanza de bienes y servicios	149,6	263,0	359,1	-98,0	673,6	61,1	247,1	133,6	-41,3	400,6	233,5	722,5	523,7	-44,7	1.435,0	586,3
5. Renta: crédito	8,9	9,3	8,8	8,9	35,9	8,4	9,8	10,9	13,0	42,1	8,5	10,7	11,3	11,6	42,0	8,8
6. Renta: débito	-321,0	-318,8	-348,2	-326,0	-1.314,1	-308,8	-389,4	-341,3	-383,7	-1.423,1	-339,2	-428,3	-383,2	-393,3	-1.544,1	-327,3
Balanza de bienes, servicios y renta	-162,5	-46,6	19,7	-415,1	-604,6	-239,2	-132,5	-196,7	-412,1	-980,4	-97,3	304,8	151,7	-426,4	-67,1	267,8
7. Transferencias corrientes: crédito	162,2	176,1	186,6	190,1	715,0	182,9	175,5	198,5	203,2	760,1	164,6	148,0	187,6	188,8	689,0	141,5
8. Transferencias corrientes: débito	-0,3	-0,3	-0,3	-0,5	-1,4	-0,3	-0,3	-0,3	-0,5	-1,4	-0,3	-0,3	-0,3	-0,5	-1,4	-0,3
Cuenta de capital y financiera	-353,0	1.023,7	-323,5	119,5	466,6	-378,8	447,7	-27,9	477,5	518,5	438,8	-285,0	-161,7	252,9	244,9	-487,3
B. Cuenta de capital I/	10,0	10,0	10,0	10,0	40,0	12,0	15,0	12,0	12,0	51,0	14,4	18,0	14,4	14,4	61,2	22,0
9. Cuenta de capital: crédito	10,0	10,0	10,0	10,0	40,0	12,0	15,0	12,0	12,0	51,0	14,4	18,0	14,4	14,4	61,2	22,0
10. Cuenta de capital: débito	0,0	0,0	0,0	0,0	0,0	0,0	0,0	0,0	0,0	0,0	0,0	0,0	0,0	0,0	0,0	0,0
Total, grupos A y B	9,4	139,2	215,9	-215,5	149,0	-44,6	57,7	13,5	-197,4	-170,7	81,4	470,6	353,5	-223,7	681,8	431,0
C. Cuenta financiera I/	-363,0	1.013,7	-333,5	109,5	426,6	-390,8	432,7	-39,9	465,5	467,5	424,4	-303,0	-176,1	238,5	183,7	-509,3
11. Inversión directa en el extranjero	0,0	0,0	0,0	0,0	0,0	0,0	0,0	0,0	0,0	0,0	0,0	0,0	0,0	0,0	0,0	0,0
12. Inversión directa en economía declarante	-113,7	320,4	103,4	246,9	557,0	284,2	205,0	-69,8	60,1	479,5	131,1	-31,5	144,6	138,2	382,4	58,6
13. Inversión de cartera - activos	0,0	0,0	0,0	0,0	0,0	0,0	0,0	0,0	0,0	0,0	0,0	0,0	0,0	0,0	0,0	0,0
13.1 Títulos de participación en capital	0,0	0,0	0,0	0,0	0,0	0,0	0,0	0,0	0,0	0,0	0,0	0,0	0,0	0,0	0,0	0,0
13.2 Títulos de deuda	0,0	0,0	0,0	0,0	0,0	0,0	0,0	0,0	0,0	0,0	0,0	0,0	0,0	0,0	0,0	0,0
14. Inversión de cartera - pasivos	0,0	0,0	0,0	100,0	100,0	0,0	0,0	0,0	500,0	500,0	500,0	0,0	0,0	0,0	500,0	0,0
14.1 Títulos de participación en capital	0,0	0,0	0,0	0,0	0,0	0,0	0,0	0,0	0,0	0,0	0,0	0,0	0,0	0,0	0,0	0,0
14.2 Títulos de deuda	0,0	0,0	0,0	100,0	100,0	0,0	0,0	0,0	500,0	500,0	500,0	0,0	0,0	0,0	500,0	0,0
15. Instr. financieros derivados - activos	0,0	0,0	0,0	0,0	0,0	0,0	0,0	0,0	0,0	0,0	0,0	0,0	0,0	0,0	0,0	0,0
16. Instr. financieros derivados - pasivos	0,0	0,0	0,0	0,0	0,0	0,0	0,0	0,0	0,0	0,0	0,0	0,0	0,0	0,0	0,0	0,0
17. Otra inversión - activos	-126,8	828,5	-381,9	-71,2	248,5	-360,1	313,3	50,7	-277,7	-273,7	67,5	-223,4	-280,6	274,0	-162,4	-495,4
17.1 Autoridades monetarias	0,0	0,0	0,0	0,0	0,0	0,0	0,0	0,0	0,0	0,0	0,0	0,0	0,0	0,0	0,0	0,0
17.2 Gobierno general	0,0	0,0	0,0	0,0	0,0	0,0	0,0	0,0	0,0	0,0	0,0	0,0	0,0	0,0	0,0	0,0
17.3 Bancos	-334,4	297,5	-34,2	165,0	93,9	-229,3	91,1	107,5	-61,4	-92,1	35,5	-79,1	-48,8	135,4	43,0	-573,2
17.4 Otros sectores	207,6	531,0	-347,7	-236,2	154,6	-130,8	222,2	-56,8	-216,3	-181,6	32,0	-144,3	-231,8	138,6	-205,4	77,8
18. Otra inversión - pasivos	-122,5	-135,2	-55,0	-166,1	-478,9	-314,9	-85,7	-20,8	183,1	-238,3	-274,3	-48,2	-40,1	-173,7	-536,3	-72,6
18.1 Autoridades monetarias	1,0	-0,1	-0,1	-0,1	0,7	0,0	0,0	0,0	0,0	0,0	0,0	0,0	0,0	0,0	0,0	0,0
18.2 Gobierno general	-42,3	7,7	-42,7	18,1	-59,2	-34,3	-23,4	-32,8	60,1	-30,4	-42,5	-22,8	66,4	11,4	12,5	10,6
18.3 Bancos	-38,9	-11,3	45,6	-49,4	-54,0	9,4	5,1	8,0	37,6	60,1	-115,2	93,9	31,0	-4,5	5,2	106,1
18.4 Otros sectores	-42,3	-131,5	-57,8	-134,7	-366,3	-290,0	-67,4	4,0	85,4	-268,0	-116,6	-119,3	-137,5	-180,6	-554,0	-189,3
Total, grupos A a C	-353,6	1.152,8	-117,6	-106,0	575,6	-435,4	490,4	-26,4	268,1	296,7	505,8	167,6	177,4	14,7	865,5	-78,3
D. Errores y omisiones netos	524,4	-619,0	132,0	168,8	206,2	221,4	-480,4	-14,6	-47,2	-320,9	359,1	-81,9	-67,4	-39,6	170,2	212,0
Total, grupos A a D (Balanza global)	170,8	533,8	14,4	62,8	781,8	-214,0	10,0	-41,0	220,9	-24,1	864,9	85,6	110,0	-24,8	1.035,7	133,7
E. Financiamiento	-170,8	-533,8	-14,4	-62,8	-781,8	214,0	-10,0	41,0	-220,9	24,1	-864,9	-85,6	-110,0	24,8	-1.035,7	-133,7
19. Activos de reserva	-170,8	-534,0	-14,8	-64,5	-784,1	214,0	-10,0	41,0	-220,5	24,5	-864,9	-85,6	-110,0	24,8	-1.035,7	-126,5
20. Uso crédito del FMI y préstamos del FMI	0,0	0,0	0,0	0,0	0,0	0,0	0,0	0,0	0,0	0,0	0,0	0,0	0,0	0,0	0,0	0,0
21. Financiamiento excepcional	0,0	0,2	0,4	1,7	2,3	0,0	0,0	0,0	-0,4	-0,4	0,0	0,0	0,0	0,0	0,0	-7,2

Fuente: Sub Gerencia General de Política Monetaria, Departamento de Cuentas Externas.

*Cifras preliminares.

Nota: I/ Excluye componentes clasificados como grupo E.

Nota: **Considerando como Residentes a Itaipú y Yacretá. Presentación adaptada a la 5ta. Versión del Manual de Balanza de Pagos del Fondo Monetario Internacional.

Cuadro N° 42

Posición de Inversión Internacional (saldo a fin de periodo).**
En millones de dólares.

Partida	2011					2012*					2013*					2014*
	I	II	III	IV	Total	I	II	III	IV	Total	I	II	III	IV	Total	I
I. Activos	8.887,3	8.589,5	8.842,3	8.924,2	8.924,2	9.104,6	8.787,0	8.774,6	9.213,8	9.213,8	9.945,2	10.134,2	10.556,1	10.253,3	10.253,3	10.934,3
1. Inversión directa en el extranjero	0,0	0,0	0,0	0,0	0,0	0,0	0,0	0,0	0,0	0,0	0,0	0,0	0,0	0,0	0,0	0,0
1.1 Acciones y utilidades reinvertidas	0,0	0,0	0,0	0,0	0,0	0,0	0,0	0,0	0,0	0,0	0,0	0,0	0,0	0,0	0,0	0,0
1.1.2 Otro capital	0,0	0,0	0,0	0,0	0,0	0,0	0,0	0,0	0,0	0,0	0,0	0,0	0,0	0,0	0,0	0,0
1.1.3 Instrumentos financieros derivados	0,0	0,0	0,0	0,0	0,0	0,0	0,0	0,0	0,0	0,0	0,0	0,0	0,0	0,0	0,0	0,0
2. Inversión de cartera	4,0	4,0	3,8	3,8	3,8	3,8	3,8	3,8	3,8	3,8	3,8	3,8	3,8	3,8	3,8	3,8
2.1 Títulos de participación en el capital	4,0	4,0	3,8	3,8	3,8	3,8	3,8	3,8	3,8	3,8	3,8	3,8	3,8	3,8	3,8	3,8
2.1.2 Títulos de deuda	0,0	0,0	0,0	0,0	0,0	0,0	0,0	0,0	0,0	0,0	0,0	0,0	0,0	0,0	0,0	0,0
3. Instrumentos financieros derivados	0,0	0,0	0,0	0,0	0,0	0,0	0,0	0,0	0,0	0,0	0,0	0,0	0,0	0,0	0,0	0,0
4. Otra inversión	4.506,5	3.678,1	3.977,1	3.936,5	3.936,5	4.296,5	3.983,2	3.932,5	4.215,8	4.215,8	4.148,2	4.371,6	4.652,2	4.378,2	4.378,2	4.908,8
4.1 Créditos comerciales	779,0	787,6	769,3	737,5	737,5	744,6	766,6	773,9	784,6	784,6	798,2	805,2	812,3	819,4	819,4	825,5
4.1.2 Préstamos	572,0	338,2	345,0	192,6	192,6	357,6	247,2	268,8	278,7	278,7	310,2	290,7	341,6	91,6	91,6	120,0
4.1.3 Moneda y depósitos	2.864,5	2.247,3	2.615,4	2.796,9	2.796,9	3.014,5	2.778,9	2.706,3	2.966,2	2.966,2	2.852,3	3.088,8	3.293,9	3.163,5	3.163,5	3.562,4
4.1.4 Otros activos	290,9	304,9	247,4	209,4	209,4	179,7	190,4	183,4	186,2	186,2	187,5	186,8	204,3	303,7	303,7	401,0
5. Activos de reserva	4.376,8	4.907,4	4.861,4	4.983,9	4.983,9	4.804,3	4.800,0	4.838,3	4.994,3	4.994,3	5.793,2	5.758,8	5.900,1	5.871,3	5.871,3	6.021,7
5.1 Oro monetario	30,5	30,5	30,5	32,5	32,5	35,3	32,2	465,9	435,9	435,9	420,6	319,3	350,6	350,6	350,6	338,1
5.2 Derechos especiales de giro	169,5	169,5	169,5	169,5	169,5	169,5	169,5	169,5	169,5	169,5	169,5	169,5	169,5	169,5	169,5	169,5
5.3 Posición de reserva en el FMI	34,1	34,1	34,1	34,1	34,1	34,3	34,3	34,3	34,3	34,3	34,3	34,3	34,3	34,3	34,3	34,3
5.4 Divisas	4.142,6	4.673,2	4.627,2	4.747,7	4.747,7	4.565,1	4.563,9	4.168,5	4.354,5	4.354,5	5.168,7	5.235,6	5.345,6	5.316,8	5.316,8	5.479,7
5.5 Otros activos	0,0	0,0	0,0	0,0	0,0	0,0	0,0	0,0	0,0	0,0	0,0	0,0	0,0	0,0	0,0	0,0
II. Pasivos	18.585,8	18.937,9	18.863,4	18.820,6	18.820,6	18.922,0	18.917,6	18.930,1	20.015,4	20.015,4	20.083,5	19.938,9	20.040,2	20.004,6	20.004,6	20.081,6
1. Inversión directa en la economía declarante	3.382,3	3.853,7	3.815,9	3.877,2	3.877,2	4.329,9	4.397,9	4.417,6	4.808,0	4.808,0	4.716,8	4.603,1	4.747,7	4.885,9	4.885,9	4.944,6
1.2 Acciones y utilidades reinvertidas	3.056,6	3.313,7	3.273,6	3.195,0	3.195,0	3.248,6	3.239,8	3.482,1	3.945,9	3.945,9	3.685,4	3.636,3	3.762,9	3.904,1	3.904,1	3.844,9
1.2.2 Otro capital	325,7	540,0	542,3	682,2	682,2	1.081,3	1.158,1	935,5	862,1	862,1	1.031,4	966,8	984,8	981,8	981,8	1.099,7
1.2.3 Instrumentos financieros derivados	0,0	0,0	0,0	0,0	0,0	0,0	0,0	0,0	0,0	0,0	0,0	0,0	0,0	0,0	0,0	0,0
2. Inversión de cartera	0,2	0,2	0,0	100,0	100,0	100,0	100,0	100,0	600,0	600,0	1.100,0	1.100,0	1.100,0	1.100,0	1.100,0	1.100,0
2.2 Títulos de participación en el capital	0,0	0,0	0,0	0,0	0,0	0,0	0,0	0,0	0,0	0,0	0,0	0,0	0,0	0,0	0,0	0,0
2.2.2 Títulos de deuda	0,2	0,2	0,0	100,0	100,0	100,0	100,0	100,0	600,0	600,0	1.100,0	1.100,0	1.100,0	1.100,0	1.100,0	1.100,0
3. Instrumentos financieros derivados	0,0	0,0	0,0	0,0	0,0	0,0	0,0	0,0	0,0	0,0	0,0	0,0	0,0	0,0	0,0	0,0
4. Otra inversión	15.203,3	15.083,9	15.047,4	14.843,4	14.843,4	14.492,0	14.419,6	14.412,4	14.607,4	14.607,4	14.266,7	14.235,7	14.192,4	14.018,7	14.018,7	14.037,0
4.2 Créditos comerciales	296,7	166,7	181,6	240,7	240,7	164,3	195,7	164,7	444,4	444,4	411,1	431,5	440,0	413,2	413,2	175,2
4.2.2 Préstamos	10.764,7	10.751,0	10.646,6	10.528,6	10.528,6	10.248,8	10.087,6	10.112,7	10.005,7	10.005,7	9.643,0	9.495,6	9.423,5	9.300,9	9.300,9	9.167,3
4.2.3 Moneda y depósitos	245,4	231,9	234,7	170,6	170,6	168,3	208,0	180,4	148,3	148,3	91,9	55,5	72,0	84,3	84,3	85,5
4.2.4 Otros pasivos	3.896,6	3.934,4	3.984,6	3.903,5	3.903,5	3.910,6	3.928,3	3.954,6	4.009,0	4.009,0	4.120,8	4.253,2	4.257,0	4.220,3	4.220,3	4.609,0
III. Posición de inversión internacional neta (I-II)	-9.698,5	-10.348,4	-10.021,0	-9.896,5	-9.896,5	-9.817,4	-10.130,6	-10.155,5	-10.801,6	-10.801,6	-10.138,3	-9.804,7	-9.484,1	-9.751,4	-9.751,4	-9.147,2

Fuente: Sub Gerencia General de Política Monetaria, Departamento de Cuentas Externas.

*Cifras preliminares.

Nota: **Considerando como Residentes a Itaipú y Yacyretá.

Cuadro N° 43

Posición de inversión internacional de Paraguay (saldo y transacciones).**

En millones de dólares.

Partida	2011			2012			2013			I° Trimestre 2014						
	Posición al inicio	Transacciones	Otras Variac.	Posición al final	Posición al inicio	Transacciones	Otras Variac.	Posición al final	Posición al inicio	Transacciones	Otras Variac.	Posición al final				
I. Activos	8.552,2	535,6	-163,6	8.924,2	8.924,2	249,2	40,5	9.213,8	9.213,8	1.198,1	-158,7	10.253,3	10.253,3	657,2	23,9	10.934,3
1. Inversión directa en el extranjero	0,0	0,0	0,0	0,0	0,0	0,0	0,0	0,0	0,0	0,0	0,0	0,0	0,0	0,0	0,0	0,0
1.1.1 Acciones y utilidades reinvertidas	0,0	0,0	0,0	0,0	0,0	0,0	0,0	0,0	0,0	0,0	0,0	0,0	0,0	0,0	0,0	0,0
1.1.2 Otro capital	0,0	0,0	0,0	0,0	0,0	0,0	0,0	0,0	0,0	0,0	0,0	0,0	0,0	0,0	0,0	0,0
1.1.3 Instrumentos financieros derivados	0,0	0,0	0,0	0,0	0,0	0,0	0,0	0,0	0,0	0,0	0,0	0,0	0,0	0,0	0,0	0,0
2. Inversión de cartera	4,0	0,0	-0,2	3,8	3,8	0,0	0,0	3,8	3,8	0,0	0,0	3,8	3,8	0,0	0,0	3,8
2.1.1 Títulos de participación en el capital	4,0	0,0	-0,2	3,8	3,8	0,0	0,0	3,8	3,8	0,0	0,0	3,8	3,8	0,0	0,0	3,8
2.1.2 Títulos de deuda	0,0	0,0	0,0	0,0	0,0	0,0	0,0	0,0	0,0	0,0	0,0	0,0	0,0	0,0	0,0	0,0
3. Instrumentos financieros derivados	0,0	0,0	0,0	0,0	0,0	0,0	0,0	0,0	0,0	0,0	0,0	0,0	0,0	0,0	0,0	0,0
4. Otra inversión	4.379,8	-248,5	-194,8	3.936,5	3.936,5	273,7	5,6	4.215,8	4.215,8	162,4	0,0	4.378,2	4.378,2	530,7	0,0	4.908,8
4.1.1 Créditos comerciales	764,7	44,9	-72,1	737,5	737,5	47,1	0,0	784,6	784,6	34,8	0,0	819,4	819,4	6,1	0,0	825,5
4.1.2 Préstamos	356,8	-162,1	-2,1	192,6	192,6	86,1	0,0	278,7	278,7	-187,1	0,0	91,6	91,6	28,4	0,0	120,0
4.1.3 Moneda y depósitos	2.966,4	-157,2	-12,3	2.796,9	2.796,9	169,3	0,0	2.966,2	2.966,2	197,3	0,0	3.163,5	3.163,5	398,9	0,0	3.562,4
4.1.4 Otros activos	291,8	25,9	-108,2	209,4	209,4	-28,8	5,6	186,2	186,2	117,5	0,0	303,7	303,7	97,3	0,0	401,0
5. Activos de reserva	4.168,5	784,1	31,3	4.983,9	4.983,9	-24,5	34,9	4.994,3	4.994,3	1.035,7	-158,7	5.871,3	5.871,3	126,5	23,9	6.021,7
5.1 Oro monetario	26,4	0,0	6,1	32,5	32,5	433,7	-30,3	435,9	435,9	0,0	-85,3	350,6	317,8	0,0	20,3	338,1
5.2 Derechos especiales de giro	163,3	0,0	6,2	169,5	169,5	0,0	0,0	169,5	169,5	0,0	0,0	169,5	169,5	0,0	0,0	169,5
5.3 Posición de reserva en el FMI	31,6	0,0	2,5	34,1	34,1	0,0	0,2	34,3	34,3	0,0	0,0	34,3	34,3	0,0	0,0	34,3
5.4 Divisas	3.947,0	784,1	16,6	4.747,7	4.747,7	-458,2	65,0	4.354,5	4.354,5	1.035,7	-73,4	5.316,8	5.349,6	126,5	3,6	5.479,7
5.5 Otros activos	0,0	0,0	0,0	0,0	0,0	0,0	0,0	0,0	0,0	0,0	0,0	0,0	0,0	0,0	0,0	0,0
II. Pasivos	18.430,1	180,4	210,1	18.820,6	18.820,6	740,8	454,0	20.015,4	20.015,4	346,1	-356,9	20.004,6	20.004,6	-21,1	98,0	20.081,6
1. Inversión directa en la economía declarante	3.096,4	557,0	223,9	3.877,2	3.877,2	479,5	451,3	4.808,0	4.808,0	382,4	-304,5	4.885,9	4.885,9	58,6	0,0	4.944,6
1.2.1 Acciones y utilidades reinvertidas	2.694,6	276,6	223,9	3.195,0	3.195,0	299,6	451,3	3.945,9	3.945,9	262,7	-304,5	3.904,1	3.904,1	-59,2	0,0	3.844,9
1.2.2 Otro capital	401,8	280,4	0,0	682,2	682,2	179,9	0,0	862,1	862,1	119,7	0,0	981,8	981,8	117,8	0,0	1.099,7
1.2.3 Instrumentos financieros derivados	0,0	0,0	0,0	0,0	0,0	0,0	0,0	0,0	0,0	0,0	0,0	0,0	0,0	0,0	0,0	0,0
2. Inversión de cartera	0,2	100,0	-0,2	100,0	100,0	500,0	0,0	600,0	600,0	500,0	0,0	1.100,0	1.100,0	0,0	0,0	1.100,0
2.2.1 Títulos de participación en el capital	0,0	0,0	0,0	0,0	0,0	0,0	0,0	0,0	0,0	0,0	0,0	0,0	0,0	0,0	0,0	0,0
2.2.2 Títulos de deuda	0,2	100,0	-0,2	100,0	100,0	500,0	0,0	600,0	600,0	500,0	0,0	1.100,0	1.100,0	0,0	0,0	1.100,0
3. Instrumentos financieros derivados	0,0	0,0	0,0	0,0	0,0	0,0	0,0	0,0	0,0	0,0	0,0	0,0	0,0	0,0	0,0	0,0
4. Otra inversión	15.333,5	-476,6	-13,6	14.843,4	14.843,4	-238,7	2,7	14.607,4	14.607,4	-536,3	-52,4	14.018,7	14.018,7	-79,8	98,0	14.037,0
4.2.1 Créditos comerciales	286,8	-25,9	-20,3	240,7	240,7	203,7	0,0	444,4	444,4	-31,2	0,0	413,2	413,2	-16,4	-221,6	175,2
4.2.2 Préstamos	10.920,6	-355,3	-36,7	10.528,6	10.528,6	-512,1	-10,8	10.005,7	10.005,7	-652,4	-52,4	9.300,9	9.300,9	-133,6	0,0	9.167,3
4.2.3 Moneda y depósitos	310,7	-140,0	0,0	170,6	170,6	-22,3	0,0	148,3	148,3	-64,0	0,0	84,3	84,3	1,2	0,0	85,5
4.2.4 Otros pasivos	3.815,5	44,6	43,4	3.903,5	3.903,5	92,0	13,5	4.009,0	4.009,0	211,4	0,0	4.220,3	4.220,3	69,0	319,6	4.609,0
III. Posición de inversión internacional neta (I-II)	-9.877,9	355,2	-373,7	-9.896,5	-9.896,5	-491,6	-413,5	-10.801,6	-10.801,6	852,0	198,2	-9.751,4	-9.751,4	678,3	-74,1	-9.147,2

Fuente: Sub Gerencia General de Política Monetaria, Departamento de Cuentas Externas.

*Cifras preliminares.

Nota: **Considerando como Residentes a Itaipú y Yacretá.

Cuadro N° 44

Exportaciones por principales productos.

En miles de dólares FOB.

Año	Fibras de algodón	Semilla de soja	Aceites vegetales	Harinas	Cereales	Carne	Madera	Energía Eléctrica	Otros	Total
2011	17.040	2.294.318	339.199	416.508	603.140	751.212	96.566	2.267.381	991.071	7.776.435
Ene	60	11.657	10.286	20.397	70.213	66.646	6.226	188.371	67.845	441.702
Feb	0	113.127	21.126	37.094	38.318	71.279	9.812	186.612	69.589	546.958
Mar	982	286.252	26.890	38.597	10.517	86.625	10.056	182.773	77.739	720.432
Abr	6.659	290.724	12.041	24.913	13.223	77.276	8.358	188.409	69.270	690.873
May	3.289	299.116	46.589	36.941	17.259	77.632	8.957	192.040	78.290	760.113
Jun	901	226.936	31.626	33.511	21.018	84.585	8.206	191.208	80.365	678.356
Jul	984	286.053	23.549	34.688	28.046	101.580	7.506	194.700	94.982	772.087
Ago	1.377	254.203	36.744	40.126	64.788	82.798	7.734	189.992	101.835	779.598
Set	1.040	191.114	41.948	42.215	71.755	51.648	7.307	188.938	96.285	692.251
Oct	1.004	164.583	24.213	31.117	86.224	0	7.428	189.536	91.139	595.245
Nov	744	107.469	20.521	29.806	135.010	16.875	7.525	186.254	90.168	594.372
Dic	0	63.083	43.665	47.104	46.768	34.266	7.450	188.548	73.564	504.449
2012	44.007	1.582.306	184.213	229.437	1.041.964	795.570	88.917	2.232.181	1.085.280	7.283.874
Ene	0	94.772	24.749	38.696	53.104	48.905	7.775	183.933	66.767	518.701
Feb	305	108.322	28.344	21.380	53.958	34.144	7.170	179.105	56.694	489.422
Mar	1.888	192.868	27.708	14.242	55.274	68.662	9.554	183.713	70.753	624.662
Abr	8.009	194.099	2.932	23.892	38.493	67.746	9.104	186.941	84.215	615.432
May	10.869	271.799	12.816	27.088	29.729	77.891	8.675	191.228	88.230	718.326
Jun	8.705	198.263	21.068	18.808	37.614	68.869	6.218	193.638	86.711	639.893
Jul	3.813	204.589	7.417	11.482	71.198	82.120	7.321	195.714	100.216	683.869
Ago	4.157	119.213	8.813	12.997	91.931	84.586	6.638	188.624	110.782	627.741
Set	2.782	101.594	5.247	11.734	118.230	73.717	5.714	183.240	109.091	611.349
Oct	1.283	33.668	19.065	18.699	177.531	69.791	7.546	185.449	119.152	632.183
Nov	1.155	57.240	3.347	6.589	184.441	52.931	7.293	179.111	107.932	600.040
Dic	1.041	5.881	22.706	23.830	130.460	66.206	5.909	181.486	84.738	522.257
2013*	25.057	2.509.104	507.515	987.826	776.198	1.059.193	83.390	2.236.633	1.247.426	9.432.341
Ene	1.160	162.311	13.953	37.183	93.773	60.941	7.613	182.157	89.798	648.889
Feb	917	267.674	38.282	51.802	56.185	64.382	6.360	180.918	79.482	746.002
Mar	375	361.413	41.270	46.471	36.355	86.308	7.004	182.219	76.252	837.668
Abr	4.025	386.757	22.465	64.587	40.825	93.553	9.262	184.349	112.279	918.102
May	5.034	379.433	71.247	97.794	36.373	88.999	7.332	185.039	104.969	976.220
Jun	4.200	375.072	46.734	91.303	30.837	84.084	5.467	187.206	94.708	919.609
Jul	4.638	291.404	48.974	109.533	45.212	101.852	5.489	185.327	115.234	907.662
Ago	1.358	175.612	54.066	148.684	93.471	121.383	5.270	191.114	133.143	924.102
Sep	585	61.460	32.975	85.390	103.851	90.846	5.623	191.671	124.831	697.232
Oct	999	37.856	36.010	78.989	111.131	83.047	8.354	191.489	110.230	658.105
Nov	1.390	6.546	60.032	121.878	80.117	82.629	7.658	187.962	112.547	660.758
Dic	378	3.565	41.506	54.213	48.067	101.169	7.957	187.183	93.953	537.991
2014*	4.060	2.274.461	344.802	845.423	306.324	862.084	50.644	1.445.335	932.586	7.065.719
Ene	913	231.865	32.564	85.385	20.042	70.034	7.782	182.801	102.804	734.189
Feb	84	348.516	37.006	67.627	51.404	79.734	6.388	179.510	93.254	863.523
Mar	0	410.128	36.117	73.912	25.960	105.023	7.548	182.523	110.136	951.347
Abr	1.013	441.731	47.865	161.400	34.897	103.085	7.051	178.838	115.114	1.090.994
May	820	386.975	43.964	89.954	36.351	118.447	6.492	177.953	120.127	981.084
Jun	911	270.884	50.166	124.147	28.470	110.676	5.483	182.268	115.541	888.546
Jul	20	93.015	57.089	152.814	34.092	110.982	4.634	175.096	135.156	762.899
Ago	299	91.346	40.032	90.184	75.109	164.104	5.265	186.346	140.453	793.137
Var. Nominal Acumulada Agosto 2014/2013	-17.645	-125.216	7.810	198.067	-126.707	160.582	-3.154	-32.994	126.721	187.465
Var. % Acum. Interanual Agosto 2014/2013	-81,3	-5,2	2,3	30,6	-29,3	22,9	-5,9	-2,2	15,7	2,7
Participación en la Var. Acum. Interanual	-0,3	-1,8	0,1	2,9	-1,8	2,3	0,0	-0,5	1,8	2,7
Participación sobre el total	0,1	32,2	4,9	12,0	4,3	12,2	0,7	20,5	13,2	100,0

Fuente: Sub Gerencia General de Política Monetaria, Departamento de Departamento de Cuentas Externas.

* Cifras preliminares proveídas por el Sistema de Ordenamiento Fiscal Impositivo Aduanero (SOFIA) de la Dirección Nacional de Aduanas y Certificado de Origen emitidos por el Ministerio de Industria y Comercio.

Cuadro N° 45

Exportaciones por principales productos.
En cantidades.

1000 KWh

Año	Fibras de algodón	Semilla de soja	Aceites vegetales	Harinas	Cereales	Carne	Madera	Otros	Total	Energía Eléctrica
2011	4.265	5.093.589	281.266	1.057.014	2.456.374	154.384	313.657	1.331.410	10.691.960	46.119.826
Ene	20	31.913	9.545	53.526	276.504	14.261	26.951	95.318	508.038	4.148.792
Feb	0	284.002	17.741	91.622	132.528	15.656	29.264	90.411	661.224	3.794.171
Mar	227	668.706	23.168	93.408	31.348	17.860	31.044	95.582	961.345	3.592.562
Abr	1.201	651.186	9.616	60.474	42.488	15.695	26.041	89.678	896.378	3.606.179
May	802	650.300	38.834	94.171	53.408	15.340	30.949	106.209	990.014	4.071.293
Jun	52	483.083	25.272	86.141	76.709	17.743	27.778	112.230	829.008	3.897.537
Jul	298	627.243	20.261	90.436	114.071	21.572	23.412	116.236	1.013.529	4.068.888
Ago	627	556.175	30.044	103.407	258.103	15.825	24.814	136.737	1.125.733	3.965.286
Set	366	411.511	33.927	109.690	299.668	9.558	23.593	126.222	1.014.536	3.629.956
Oct	376	350.155	19.691	80.533	377.261	0	22.357	171.331	1.021.704	3.788.485
Nov	296	236.452	16.844	76.098	580.734	3.321	24.944	129.788	1.068.478	3.653.758
Dic	0	142.863	36.324	117.508	213.551	7.553	22.508	61.667	601.973	3.902.918
2012	26.254	3.161.711	161.876	587.716	4.216.035	196.937	246.194	1.127.012	9.723.735	47.664.935
Ene	0	211.008	21.554	106.617	234.944	10.952	24.968	145.554	755.597	3.984.661
Feb	198	237.774	24.786	61.415	226.559	7.950	25.853	45.909	630.445	3.702.391
Mar	1.008	418.473	23.820	40.201	225.015	16.145	29.772	64.562	818.996	3.963.244
Abr	4.305	407.463	2.257	64.989	149.550	16.107	24.782	65.523	734.977	4.027.736
May	5.800	538.067	10.988	70.809	112.887	18.946	23.100	95.483	876.080	4.327.292
Jun	4.796	391.223	18.147	49.528	163.545	17.653	15.566	87.650	748.107	4.354.003
Jul	2.241	390.837	6.488	30.476	323.996	21.336	20.199	107.140	902.714	4.600.330
Ago	4.137	220.216	7.575	31.613	405.755	21.607	16.674	79.882	787.457	4.029.125
Set	1.804	182.182	4.480	27.651	477.091	18.745	15.727	115.076	842.756	3.619.149
Oct	661	60.462	17.543	37.098	703.299	17.724	18.512	124.869	980.169	3.804.406
Nov	705	93.384	2.872	15.828	720.266	13.170	15.722	115.137	977.084	3.549.250
Dic	600	10.622	21.365	51.491	473.127	16.603	15.319	80.226	669.353	3.703.347
2013*	13.492	5.081.996	554.477	2.076.364	3.665.841	257.755	208.738	1.385.224	13.243.888	46.591.607
Ene	626	316.516	13.067	80.874	333.688	15.371	21.745	114.200	896.088	3.685.668
Feb	478	544.125	36.278	105.930	175.563	15.543	17.230	99.870	995.017	3.645.341
Mar	202	720.098	39.520	94.997	112.363	21.587	18.753	73.390	1.080.909	3.707.067
Abr	2.033	778.362	21.665	136.002	120.189	23.373	24.013	132.731	1.238.369	3.881.810
May	2.749	769.149	71.214	213.239	120.119	22.151	17.471	123.474	1.339.566	3.923.357
Jun	2.277	796.889	52.452	201.485	122.775	20.582	13.204	90.597	1.300.262	4.025.138
Jul	2.551	590.997	57.134	234.627	228.270	25.641	12.470	137.398	1.289.088	3.942.489
Ago	759	347.988	64.913	311.376	533.562	29.247	12.883	136.348	1.437.077	4.032.427
Sep	323	121.899	37.616	168.647	570.711	22.559	15.493	129.275	1.066.522	4.060.560
Oct	544	76.014	43.225	160.361	624.246	19.732	18.019	154.065	1.096.206	4.069.730
Nov	744	12.376	70.399	258.123	460.161	18.273	18.225	117.127	955.429	3.822.771
Dic	204	7.582	46.992	110.703	264.195	23.696	19.231	76.750	549.353	3.795.249
2014*	2.181	4.773.682	432.303	1.774.567	1.375.482	196.861	125.968	929.527	9.610.571	29.075.078
Ene	455	514.588	38.100	167.035	89.946	16.284	19.709	125.848	971.964	3.786.260
Feb	50	782.147	47.136	143.315	216.116	18.815	18.255	112.048	1.337.882	3.702.497
Mar	0	861.393	43.834	159.435	106.883	25.206	17.792	103.801	1.318.345	3.765.996
Abr	544	897.224	61.003	336.520	129.216	24.613	20.903	98.200	1.568.222	3.537.059
May	453	775.106	56.007	182.418	136.870	27.363	14.373	121.538	1.314.129	3.458.216
Jun	501	552.682	62.620	252.188	101.848	24.603	12.559	128.231	1.135.232	3.596.017
Jul	8	200.204	72.845	334.465	164.752	24.331	11.670	103.200	911.476	3.606.527
Ago	169	190.338	50.758	199.192	429.851	35.646	10.707	136.661	1.053.321	3.622.506
Var. Nominal Acumulada Agosto 2014/2013	-9.496	-90.442	76.058	396.037	-371.046	23.366	-11.803	21.519	34.194	-1.768.219
Var. % Acum. Interanual Agosto 2014/2013	-81,3	-1,9	21,3	28,7	-21,2	13,5	-8,6	2,4	0,4	-5,7
Participación en la Var. Acum. Interanual	-0,1	-0,9	0,8	4,1	-3,9	0,2	-0,1	0,2	0,4	-18,5
Participación sobre el total	0,0	49,7	4,5	18,5	14,3	2,0	1,3	9,7	100,0	

Fuente: Sub Gerencia General de Política Monetaria, Departamento de Departamento de Cuentas Externas.

* Cifras preliminares proveídas por el Sistema de Ordenamiento Fiscal Impositivo Aduanero (SOFIA) de la Dirección Nacional de Aduanas y Certificado de Origen emitidos por el Ministerio de Industria y Comercio.

Cuadro N° 46

Exportaciones registradas.
En miles de dólares FOB.

Año	Argentina	Brasil	Uruguay	Total Mercosur	Resto de Aladi**	Union Europea	Asia	Rusia	Resto del mundo	Total General
2011	692.128	2.500.098	83.950	3.276.176	1.125.330	1.538.809	721.177	405.269	709.673	7.776.435
Ene	53.957	197.094	6.605	257.656	71.200	22.839	24.278	21.404	44.325	441.702
Feb	55.621	190.352	6.803	252.775	78.890	94.276	32.255	47.514	41.249	546.958
Mar	58.316	188.759	4.715	251.789	112.622	198.185	66.321	47.895	43.620	720.432
Abr	60.208	188.117	5.075	253.400	86.150	158.357	45.544	34.274	113.148	690.873
May	59.713	201.970	7.623	269.306	97.934	201.507	73.144	40.002	78.220	760.113
Jun	56.528	205.545	6.682	268.756	85.778	184.414	56.288	26.275	56.846	678.356
Jul	58.679	213.223	6.612	278.513	109.293	184.305	93.677	45.147	61.151	772.087
Ago	56.210	233.410	9.417	299.036	128.016	178.049	60.264	45.462	68.771	779.598
Set	56.364	221.801	8.429	286.594	109.484	96.876	97.723	31.303	70.270	692.251
Oct	60.255	220.459	6.800	287.514	81.385	81.483	94.169	12.089	38.605	595.245
Nov	56.327	234.637	8.658	299.622	100.743	74.197	56.199	23.395	40.216	594.372
Dic	59.949	204.734	6.532	271.215	63.835	64.320	21.316	30.510	53.252	504.449
2012	587.144	2.850.332	99.614	3.537.090	659.862	1.062.027	548.675	708.726	767.494	7.283.874
Ene	53.199	230.139	7.476	290.814	38.377	94.433	17.979	47.298	29.801	518.701
Feb	38.325	207.629	4.835	250.789	45.678	80.971	42.883	38.318	30.784	489.421
Mar	46.315	229.318	6.689	282.323	47.102	86.332	48.194	90.907	69.805	624.662
Abr	44.456	218.825	6.195	269.476	49.073	141.416	24.925	68.917	61.625	615.432
May	49.390	211.111	9.768	270.269	52.547	132.817	73.331	111.942	77.420	718.326
Jun	53.192	221.328	7.181	281.702	47.785	109.566	64.598	73.627	62.615	639.893
Jul	52.324	251.305	7.941	311.570	46.452	125.089	44.006	71.649	85.103	683.869
Ago	50.824	251.751	7.684	310.259	52.176	77.265	60.875	53.597	73.569	627.741
Set	44.363	255.425	10.717	310.504	69.982	73.311	41.347	58.676	57.529	611.349
Oct	52.010	287.713	8.530	348.253	76.171	54.949	32.085	41.777	78.948	632.183
Nov	44.607	264.129	11.910	320.646	69.657	50.681	50.151	18.224	90.681	600.040
Dic	58.138	221.659	10.688	290.485	64.862	35.198	48.301	33.795	49.616	522.257
2013*	701.677	2.833.841	176.186	3.711.704	1.184.696	1.415.043	937.929	946.822	1.236.148	9.432.341
Ene	52.531	243.359	10.879	306.769	74.306	134.217	48.525	59.495	25.578	648.889
Feb	72.595	220.873	8.698	302.167	70.720	115.780	50.356	71.867	135.113	746.002
Mar	48.141	214.156	7.382	269.680	62.307	218.046	43.522	100.020	144.094	837.668
Abr	53.636	234.979	8.643	297.259	103.509	187.075	92.348	117.581	120.330	918.102
May	53.435	243.503	15.761	312.699	113.571	143.148	151.715	96.125	158.962	976.220
Jun	70.106	260.935	11.794	342.835	103.205	187.539	82.791	99.646	103.593	919.609
Jul	60.337	246.350	21.641	328.328	103.894	129.783	107.270	91.888	146.499	907.662
Ago	60.722	234.753	16.861	312.336	169.586	108.529	103.113	90.768	139.771	924.102
Sep	62.118	239.012	17.636	318.766	123.641	41.280	66.601	75.920	71.024	697.232
Oct	51.378	264.803	13.278	329.459	93.788	46.088	62.021	67.850	58.898	658.105
Nov	55.854	222.969	27.751	306.573	111.606	51.149	73.903	34.454	83.073	660.758
Dic	60.826	208.146	15.862	284.834	54.563	52.408	55.766	41.208	49.213	537.991
2014*	684.054	1.997.094	251.039	2.932.187	695.360	1.043.102	849.446	741.742	803.883	7.065.719
Ene	64.488	235.009	16.632	316.129	87.529	136.839	90.902	58.303	44.487	734.189
Feb	53.284	233.766	22.379	309.429	76.023	202.517	125.540	73.159	76.854	863.523
Mar	56.340	246.098	20.948	323.386	85.818	200.010	123.956	99.528	118.649	951.347
Abr	82.493	286.489	17.710	386.692	107.642	143.434	122.658	112.746	217.821	1.090.994
May	67.628	275.268	21.097	363.993	94.305	143.310	123.497	117.045	138.934	981.084
Jun	89.882	242.684	37.412	369.978	95.084	82.904	141.754	92.970	105.856	888.546
Jul	140.160	230.395	50.667	421.222	72.623	53.053	77.881	78.853	59.267	762.899
Ago	129.779	247.383	64.195	441.357	76.337	81.035	43.257	109.136	42.014	793.137
Var. Nominal Acumulada Agosto 2014/2013	212.552	98.185	149.379	460.116	-105.738	-181.015	169.808	14.352	-170.057	187.465
Var. % Acum. Interanual Agosto 2014/2013	45,1	5,2	146,9	18,6	-13,2	-14,8	25,0	2,0	-17,5	2,7
Participación en la Var. Acum. Interanual	3,1	1,4	2,2	6,7	-1,5	-2,6	2,5	0,2	-2,5	2,7
Participación sobre el total	9,7	28,3	3,6	41,5	9,8	14,8	12,0	10,5	11,4	100,0

Fuente: Sub Gerencia General de Política Monetaria, Departamento de Cuentas Externas.

* Cifras preliminares proveídas por el Sistema de Ordenamiento Fiscal Impositivo Aduanero (SOFIA) de la Dirección Nacional de Aduanas y Certificado de Origen emitidos por el Ministerio de Industria y Comercio.

** Resto de Aladi (Bolivia, Chile, Colombia, Cuba, Ecuador, Mejico, Panama, Peru y Venezuela), para determinar el total de Aladi debe ser incluido el Mercosur

Cuadro N° 47 a

Exportaciones por niveles de procesamiento.
En miles de dólares FOB.

	2012*	2013*	Agosto 2013*	Agosto 2014*	Var. Nominal Acumulada Agosto 2014/2013	Var. % Acum. Interanual Agosto 2014/2013	Participación en la Var. Acum. Interanual
Productos primarios	2.813.295	3.478.054	2.955.165	2.717.438	-237.727	-8,0	-3,5
Animales Vivos	43	26	19	37	18	97,2	0,0
Pescados	0	0	0	0	0	0,0	0,0
Miel	1	0	0	0	0	0,0	0,0
Hortalizas y legumbres sin elaborar	2.119	1.781	1.500	1.602	102	6,8	0,0
Frutas frescas	2.286	6.041	3.262	4.570	1.308	40,1	0,0
Cereales	1.041.964	776.198	433.031	306.324	-126.707	-29,3	-1,8
Semillas y frutos oleaginosos	1.669.568	2.614.703	2.460.437	2.367.360	-93.077	-3,8	-1,4
Tabaco sin elaborar	10.595	7.961	3.536	4.290	754	21,3	0,0
Lanas sucias	0	0	0	0	0	0,0	0,0
Fibras de algodón	44.007	25.057	21.705	4.060	-17.645	-81,3	-0,3
Minerales metalíferos, escorias y cenizas	38	45	37	13	-24	-63,8	0,0
Resto de productos primarios	42.675	46.243	31.639	29.182	-2.457	-7,8	0,0
Manufacturas de origen agropecuario	1.619.205	3.042.736	2.004.239	2.394.303	390.064	19,5	5,7
Carnes y sus preparados	795.570	1.059.192	701.502	862.084	160.582	22,9	2,3
Pescado conservado	0	0	0	0	0	0,0	0,0
Productos lácteos	3.082	13.882	7.880	8.281	401	5,1	0,0
Otros productos de origen animal	37.692	61.328	40.681	44.315	3.634	8,9	0,1
Frutas secas o procesadas	1.787	1.868	810	677	-132	-16,4	0,0
Café, té, yerba mate y especias	1.839	2.701	1.578	1.928	350	22,2	0,0
Productos de la molinería y preparaciones a base de cereales	30.042	63.846	38.652	18.300	-20.352	-52,7	-0,3
Grasas y aceites	194.379	525.736	349.313	359.900	10.587	3,0	0,2
Azúcar, cacao y artículos de confitería	80.601	75.703	50.981	41.971	-9.011	-17,7	-0,1
Preparados de hortalizas, legumbres y frutas	7.834	8.488	6.234	5.537	-697	-11,2	0,0
Bebidas, líquidos alcohólicos y vinagre	2.049	7.345	517	18.821	18.304	3.541,1	0,3
Residuos y desperdicios de la industria alimenticia	222.306	958.069	634.482	847.735	213.253	33,6	3,1
Extractos curtientes y tintóreos y materias albuminoideas	239	5.495	405	6.627	6.222	1.535,7	0,1
Pielés y cueros	106.237	154.761	99.558	124.246	24.688	24,8	0,4
Lanas elaboradas	0	0	0	0	0	0,0	0,0
Resto de Manufacturas de origen agropecuario	135.548	104.323	71.646	53.881	-17.765	-24,8	-0,3
Manufacturas de origen industrial	581.192	653.748	423.144	485.064	61.921	14,6	0,9
Productos químicos y conexos	111.709	130.318	89.187	64.449	-24.738	-27,7	-0,4
Materias plásticas y artificiales	79.573	85.365	51.428	70.548	19.120	37,2	0,3
Cauchos y sus manufacturas	15.729	4.149	3.234	2.295	-940	-29,1	0,0
Manufacturas de cuero, marroquinería, etc.	10.789	13.001	8.605	8.983	378	4,4	0,0
Papel, cartón, imprenta y publicaciones	14.841	17.664	11.392	14.299	2.907	25,5	0,0
Textiles y confecciones	110.689	118.652	77.583	98.602	21.019	27,1	0,3
Calzado y sus componentes	33.209	33.924	24.625	19.141	-5.483	-22,3	-0,1
Manufacturas de piedras, yeso, productos cerámicos y vidrios	11.009	16.872	10.854	12.428	1.575	14,5	0,0
Piedras, metales preciosos y sus manufacturas, monedas	31.636	34.030	15.045	19.241	4.197	27,9	0,1
Metales comunes y sus manufacturas	61.971	75.986	52.899	49.450	-3.449	-6,5	-0,1
Máquinas y aparatos, material eléctrico	70.564	66.146	40.696	79.125	38.429	94,4	0,6
Material de transporte terrestre	2.592	6.253	5.819	933	-4.886	-84,0	-0,1
Vehículos de navegación aérea, marítima y fluvial	78	16.482	12.168	19.413	7.246	59,5	0,1
Resto de Manufacturas de origen industrial	26.802	34.907	19.610	26.158	6.548	33,4	0,1
Combustibles y energía	2.270.182	2.257.803	1.495.707	1.468.914	-26.793	-1,8	-0,4
Petróleo crudo	0	0	0	0	0	0,0	0,0
Carburantes	5.275	19.083	15.291	23.519	8.228	53,8	0,1
Grasas y aceites lubricantes	7	26	26	59	33	127,2	0,0
Gas de petróleo	32.718	2.061	2.061	0	-2.061	0,0	0,0
Energía eléctrica	2.232.181	2.236.633	1.478.329	1.445.335	-32.994	-2,2	-0,5
Resto de combustibles	0	0	0	0	0	0,0	0,0
Total	7.283.874	9.432.341	6.878.254	7.065.719	187.465	2,7	2,7

Fuente: Sub Gerencia General de Política Monetaria, Departamento de Cuentas Externas.

*Cifras preliminares proveídas por el Sistema de Ordenamiento Fiscal Impositivo Aduanero (SOFIA) de la Dirección Nacional de Aduanas

Cuadro N° 47 b

Exportaciones por niveles de procesamiento.
En toneladas y 1000 Kwh.

	2012*	2013*	Agosto 2013*	Agosto 2014*	Var. Nominal Acumulada Agosto 2014/2013	Var. % Acum. Interanual Agosto 2014/2013	Participación en la Var. Acum. Interanual
Productos primarios	8.104.310	9.563.249	7.141.466	6.625.358	-516.108	-7,2	-5,4
Animales Vivos	9	6	4	5	1	36,5	0,0
Pescados	0	0	0	0	0	0,0	0,0
Miel	0	0	0	0	0	0,0	0,0
Hortalizas y legumbres sin elaborar	16.878	12.477	11.314	9.658	-1.656	-14,6	0,0
Frutas frescas	8.389	19.971	11.965	12.385	420	3,5	0,0
Cereales	4.216.035	3.665.841	1.746.528	1.375.482	-371.046	-21,2	-3,9
Semillas y frutos oleaginosos	3.240.843	5.148.261	4.897.220	4.816.470	-80.750	-1,6	-0,8
Tabaco sin elaborar	5.442	4.231	2.274	2.339	65	2,9	0,0
Lanas sucias	0	0	0	0	0	0,0	0,0
Fibras de algodón	26.254	13.492	11.676	2.181	-9.496	-81,3	-0,1
Minerales metalíferos, escorias y cenizas	1.166	1.189	1.012	352	-660	-65,2	0,0
Resto de productos primarios	589.294	697.782	459.474	406.488	-52.987	-11,5	-0,6
Manufacturas de origen agropecuario	1.267.709	3.305.016	2.188.636	2.707.717	519.081	23,7	5,4
Carnes y sus preparados	196.937	257.758	173.495	196.861	23.366	13,5	0,2
Pescado conservado	0	0	0	0	0	0,0	0,0
Productos lácteos	1.771	6.500	5.050	2.675	-2.375	-47,0	0,0
Otros productos de origen animal	22.309	32.840	22.960	22.334	-626	-2,7	0,0
Frutas secas o procesadas	1.305	1.112	491	385	-106	-21,6	0,0
Café, té, yerba mate y especias	821	947	547	672	125	22,8	0,0
Productos de la molinería y preparaciones a base de cereales	75.180	126.476	79.850	42.316	-37.534	-47,0	-0,4
Grasas y aceites	176.221	583.640	374.559	456.387	81.829	21,8	0,9
Azúcar, cacao y artículos de confitería	63.201	68.635	45.314	49.992	4.677	10,3	0,0
Preparados de hortalizas, legumbres y frutas	3.629	3.836	2.645	3.455	810	30,6	0,0
Bebidas, líquidos alcohólicos y vinagre	3.172	11.450	680	27.457	26.777	3.940,6	0,3
Residuos y desperdicios de la industria alimenticia	597.451	2.091.965	1.404.558	1.830.663	426.106	30,3	4,4
Extractos curtientes y tintóreos y materias albuminoideas	118	767	568	890	322	56,7	0,0
Pielés y cueros	37.292	49.847	33.089	32.515	-574	-1,7	0,0
Lanas elaboradas	0	0	0	0	0	0,0	0,0
Resto de Manufacturas de origen agropecuario	88.304	69.246	44.831	41.116	-3.714	-8,3	0,0
Manufacturas de origen industrial	325.773	358.676	232.459	257.265	24.805	10,7	0,3
Productos químicos y conexos	13.914	17.076	11.083	8.783	-2.300	-20,7	0,0
Materias plásticas y artificiales	46.285	50.491	30.614	40.630	10.016	32,7	0,1
Cauchos y sus manufacturas	4.016	1.041	820	815	-5	-0,7	0,0
Manufacturas de cuero, marroquinería, etc.	1.322	1.726	1.107	1.047	-60	-5,4	0,0
Papel, cartón, imprenta y publicaciones	29.498	34.223	23.087	26.133	3.046	13,2	0,0
Textiles y confecciones	14.031	15.293	10.143	14.516	4.373	43,1	0,0
Calzado y sus componentes	2.011	2.090	1.426	1.441	15	1,1	0,0
Manufacturas de piedras, yeso, productos cerámicos y vidrios	94.865	106.252	67.016	73.658	6.643	9,9	0,1
Piedras, metales preciosos y sus manufacturas, monedas	2	5	2	3	1	80,9	0,0
Metales comunes y sus manufacturas	109.411	114.010	75.322	74.737	-585	-0,8	0,0
Máquinas y aparatos, material eléctrico	4.044	4.172	2.781	3.912	1.131	40,7	0,0
Material de transporte terrestre	480	626	533	237	-296	-55,5	0,0
Vehículos de navegación aérea, marítima y fluvial	2	5.846	4.798	7.616	2.818	58,7	0,0
Resto de Manufacturas de origen industrial	5.892	5.825	3.728	3.736	8	0,2	0,0
Combustibles y energía	25.942	16.949	13.814	20.229	6.414	46,4	0,1
Petróleo crudo	0	0	0	0	0	0,0	0,0
Carburantes	4.073	15.554	12.419	20.209	7.790	62,7	0,1
Grasas y aceites lubricantes	3	9	9	20	10	109,1	0,0
Gas de petróleo	21.866	1.386	1.386	0	-1.386	0,0	0,0
Resto de combustibles	0	0	0	0	0	0,0	0,0
Total	9.723.735	13.243.889	9.576.376	9.610.569	34.194	0,4	0,4
Energía eléctrica (1000Kwh)	47.664.935	46.591.607	30.843.297	29.075.078	-1.768.219	-5,7	

Fuente: Sub Gerencia General de Política Monetaria, Departamento de Cuentas Externas.

*Cifras preliminares proveídas por el Sistema de Ordenamiento Fiscal Impositivo Aduanero (SOFIA) de la Dirección Nacional de Aduanas

Cuadro N° 48

Precios Internacionales

Año	Soja	Algodón	Maíz	Trigo	Carne	Girasol	Arroz	Azúcar	Petróleo
	Chicago USD/ton.	New York USD/ton.	Chicago USD/ton.	Chicago USD/ton.	Chicago USD/ton.	Sudáfrica USD/ton.	Chicago USD/ton.	New York USD/ton.	Brent USD/barril
2013	519,66	1.837,88	228,89	251,61	2.784,28	551,56	335,08	384,68	108,80
Ene	523,28	1.703,07	279,53	280,98	2.851,10	619,46	334,02	415,73	111,85
Feb	536,62	1.804,93	278,90	273,92	2.793,81	569,69	348,67	403,67	117,13
Mar	538,24	1.940,00	286,10	259,60	2.813,59	558,76	329,93	400,58	109,80
Abr	536,08	1.874,38	253,94	256,88	2.793,48	574,45	338,58	389,56	103,42
May	540,23	1.871,89	264,96	256,48	2.662,21	568,73	336,69	367,73	103,51
Jun	558,83	1.896,31	260,26	254,31	2.650,73	550,06	351,49	375,67	103,37
Jul	559,37	1.875,71	240,57	243,37	2.688,21	527,78	342,55	359,79	107,40
Ago	493,99	1.939,78	189,53	235,58	2.708,25	482,46	345,01	364,64	109,58
Sep	510,54	1.856,64	185,28	234,71	2.770,79	500,07	342,95	378,31	112,10
Oct	472,92	1.815,86	173,13	253,60	2.858,13	534,57	335,84	406,97	109,42
Nov	476,27	1.688,16	166,75	238,96	2.911,03	558,22	308,69	392,42	107,66
Dic	489,58	1.787,81	167,78	230,94	2.909,98	574,46	306,60	361,11	110,41
2014	480,86	1.764,83	168,02	220,49	3.212,04	451,58	283,54	366,99	106,77
Ene	477,58	1.875,30	167,72	212,61	3.067,09	552,58	305,10	341,90	107,08
Feb	491,73	1.918,47	175,33	218,55	3.137,18	540,52	306,80	383,82	108,72
Mar	520,47	2.013,37	189,08	248,17	3.182,68	494,16	301,00	382,72	107,72
Abr	546,42	2.011,63	197,45	250,20	3.183,26	456,89	304,90	359,79	108,10
May	545,40	2.000,62	193,67	253,75	3.037,48	446,99	302,14	375,23	109,16
Jun	529,39	1.911,37	176,67	218,84	3.178,97	430,92	284,84	393,30	111,67
Jul	465,35	1.552,17	152,32	198,57	3.372,77	428,63	271,14	373,46	108,40
Ago	441,34	1.418,27	141,57	200,57	3.368,08	408,02	252,34	346,35	103,61
Sep	412,90		141,63	199,52		398,74	254,12		
Oct		1.486,58			3.266,15	403,24		346,35	102,72
Nov	378,00						253,04		103,39
Dic		1.460,56	144,78	204,11	3.326,78	406,71			103,93
2015	384,09	1.508,29	155,56	218,50	3.253,38	0,00	259,91	398,76	104,23
Ene	380,48						255,89		104,36
Feb					3.350,48				104,56
Mar	382,86	1.470,70	149,89	211,37		414,67	257,86	388,67	104,66
Abr					3.345,52				104,63
May	384,79	1.495,83	152,95	215,04		407,18	260,72	396,61	104,52
Jun					3.191,74				104,37
Jul	386,18	1.515,68	155,60	217,80			264,25	401,02	
Ago	386,08				3.170,25				
Sep	386,27		158,26	221,93			260,81		103,49
Oct					3.224,81			408,74	
Nov	381,95								
Dic		1.550,95	161,11	226,34	3.237,49				103,25
Var. % Mensual Agosto/Julio 2014	-5,2	-8,6	-7,1	1,0	-0,1	-4,8	-6,9	-7,3	-4,4
Var. % Interanual Agosto 2014/2013	-10,7	-26,9	-25,3	-14,9	24,4	-15,4	-26,9	-5,0	-5,4
Var. % Interanual 2014/2013	-7,5	-4,0	-26,6	-12,4	15,4	-18,1	-15,4	-4,6	-1,9
Var. % Interanual 2015/2014	-20,1	-14,5	-7,4	-0,9	1,3	-9,0	-8,3	8,7	-2,4

Fuente: Sub Gerencia General de Política Monetaria, Departamento de Departamento de Cuentas Externas, en base a cifras de Reuters

Cuadro N° 49

Importaciones registradas.
En miles de dólares FOB.

Año	Argentina	Brasil	Uruguay	Total Mercosur	Resto de Aladi**	Union Europea	Asia	Rusia	Resto del mundo	Total General
2011	1.625.584	3.072.350	180.696	4.878.629	748.912	710.082	4.372.898	13.900	824.542	11.548.963
Ene	103.081	187.563	11.302	301.946	44.528	47.181	373.288	39	52.316	819.299
Feb	99.618	231.388	13.212	344.218	44.108	40.784	315.424	140	57.157	801.832
Mar	121.657	212.672	20.741	355.070	56.701	61.969	352.398	92	70.355	896.586
Abr	106.130	222.320	14.207	342.657	51.890	65.580	350.012	4.133	72.616	886.888
May	133.478	274.555	14.295	422.328	37.441	62.626	377.443	883	84.942	985.664
Jun	128.256	270.104	15.935	414.295	130.014	54.447	353.675	538	77.109	1.030.077
Jul	123.863	274.919	20.442	419.224	79.859	52.105	357.751	538	55.126	964.605
Ago	158.156	292.241	15.546	465.943	76.288	79.507	407.721	574	68.796	1.098.829
Set	153.731	315.497	13.204	482.432	67.791	59.084	386.849	565	67.913	1.064.635
Oct	142.015	278.385	19.957	440.357	83.789	55.439	389.296	5.628	72.082	1.046.591
Nov	159.712	273.080	12.923	445.714	47.533	62.307	391.035	392	83.776	1.030.757
Dic	195.889	239.626	8.931	444.445	28.969	69.050	318.005	378	62.354	923.201
2012	1.762.494	2.550.594	155.201	4.468.289	484.990	697.288	3.923.535	150.009	1.032.282	10.756.391
Ene	166.822	201.985	8.826	377.633	24.411	53.285	274.834	40	53.497	783.701
Feb	173.054	165.838	13.401	352.293	51.622	48.506	265.950	500	50.560	769.431
Mar	181.609	183.340	13.252	378.202	90.151	57.068	301.783	2.193	62.787	892.184
Abr	115.489	214.078	17.713	347.281	42.555	51.763	332.882	530	94.028	869.040
May	173.670	220.516	14.404	408.591	34.000	53.819	324.349	7.880	66.547	895.186
Jun	137.491	165.849	12.545	315.885	37.284	57.810	299.335	27.086	75.758	813.159
Jul	143.709	181.704	9.667	335.080	29.965	80.859	315.943	10.309	136.380	908.536
Ago	144.951	258.776	12.353	416.080	45.455	57.900	350.654	12.135	102.209	984.433
Set	120.715	218.845	11.166	350.726	32.552	57.270	365.459	28.787	88.520	923.314
Oct	141.749	253.990	9.091	404.831	35.451	64.305	346.764	40.437	110.339	1.002.128
Nov	131.259	242.848	11.623	385.730	31.044	65.090	357.694	11.828	112.536	963.922
Dic	131.975	242.824	21.157	395.956	30.498	49.613	387.887	8.283	79.121	951.358
2013*	1.604.235	2.998.739	144.390	4.747.364	381.300	949.030	4.102.088	192.845	929.442	11.302.069
Ene	152.096	268.752	12.889	433.738	27.067	67.665	395.194	19.279	60.947	1.003.888
Feb	127.825	240.637	7.079	375.541	28.137	60.897	354.699	5.826	59.024	884.123
Mar	123.819	269.781	6.191	399.792	21.048	58.150	335.246	607	58.503	873.345
Abr	160.000	273.342	11.614	444.956	36.096	91.661	377.234	3.351	102.930	1.056.229
May	122.929	279.747	15.522	418.198	35.268	69.385	315.786	5.167	92.292	936.096
Jun	112.033	241.732	16.532	370.297	25.469	79.123	278.726	4.274	70.508	828.397
Jul	125.608	255.598	9.223	390.429	36.121	102.834	313.288	3.618	76.767	923.058
Ago	136.492	240.508	11.567	388.568	28.297	112.771	333.451	3.139	99.263	965.487
Sep	139.627	231.379	11.372	382.379	29.518	85.052	341.387	45.797	81.563	965.696
Oct	147.477	242.586	15.128	405.191	34.826	82.785	374.296	28.771	65.564	991.433
Nov	126.430	216.060	16.679	359.169	33.751	67.868	335.571	28.940	97.134	922.433
Dic	129.899	238.615	10.592	379.107	45.702	70.840	347.211	44.076	64.948	951.884
2014*	998.489	2.198.991	82.922	3.280.402	341.505	608.652	2.437.325	70.573	592.145	7.330.600
Ene	102.511	224.646	12.552	339.708	38.616	73.554	303.777	35.028	77.054	867.738
Feb	109.822	262.798	9.735	382.356	28.547	63.578	309.086	3.461	67.704	854.731
Mar	114.814	259.668	11.951	386.433	39.529	76.039	304.670	1.006	56.892	864.569
Abr	119.248	305.349	9.005	433.602	44.450	74.637	280.065	2.815	59.959	895.529
May	132.059	299.807	9.746	441.612	46.405	68.065	283.143	4.516	71.273	915.014
Jun	131.950	239.669	9.150	380.769	43.649	69.376	305.870	6.210	81.711	887.585
Jul	152.752	313.706	10.652	477.111	42.682	85.428	322.638	8.296	107.530	1.043.685
Ago	135.332	293.347	10.132	438.811	57.627	97.975	328.075	9.241	70.022	1.001.750
Var. Nominal Acumulada Agosto 2014/2013	-62.313	128.893	-7.696	58.884	104.002	-33.834	-266.299	25.312	-28.088	-140.023
Var. % Acum. Interanual Agosto 2014/2013	-5,9	6,2	-8,5	1,8	43,8	-5,3	-9,8	55,9	-4,5	-1,9
Participación en la Var. Acum. Interanual	-0,8	1,7	-0,1	0,8	1,4	-0,5	-3,6	0,3	-0,4	-1,9
Participación sobre el total	13,6	30,0	1,1	44,7	4,7	8,3	33,2	1,0	8,1	100,0

Fuente: Sub Gerencia General de Política Monetaria, Departamento de Departamento de Cuentas Externas.

*Cifras preliminares proveídas por el Sistema de Ordenamiento Fiscal Impositivo Aduanero (SOFIA) de la Dirección Nacional de Aduanas

** Resto de Aladi (Bolivia, Chile, Colombia, Cuba, Ecuador, Mejico, Panama, Peru y Venezuela), para determinar el total de Aladi debe ser incluido el Mercosur

Observación: La evolución de la recaudación de aranceles externos no tiene relación directa ni proporcional con respecto a las variaciones de valor de las importaciones debido a que existen distintas tasas arancelarias conforme al origen de las mercancías y a los acuerdos comerciales que amparen su introducción al país.

Importaciones por tipo de bienes.
En miles de dólares FOB.

	2012*	2013*	Agosto 2013*	Agosto 2014*	Var. Nominal Acumulada Agosto 2014/2013	Var. % Acum. Interanual Agosto 2014/2013	Participación en la Var. Acum. Interanual
Bienes de consumo	3.404.328	3.478.154	2.197.562	2.251.008	53.446	2,4	0,7
No duraderos	2.652.870	2.692.901	1.714.609	1.715.619	1.010	0,1	0,0
Alimentos	461.656	512.612	309.315	301.218	-8.097	-2,6	-0,1
Trigo y sus derivados	1.100	22.447	501	16.618	16.117	3.216,8	0,2
Legumbres y hortalizas	10.814	10.265	6.417	8.327	1.910	29,8	0,0
Sal	1.754	1.435	991	885	-106	-10,7	0,0
Productos congelados y conservados	50.596	54.960	35.525	36.753	1.228	3,5	0,0
Frutas	7.431	6.716	3.704	5.061	1.357	36,6	0,0
Productos lácteos	21.636	19.744	13.681	12.911	-770	-5,6	0,0
Azúcar y artículos de confitería	57.384	54.788	36.978	37.759	781	2,1	0,0
Café	1.837	1.504	1.033	1.402	369	35,7	0,0
Otras sustancias alimenticias	309.104	340.754	210.484	181.501	-28.983	-13,8	-0,4
Bebidas y tabacos	351.526	338.298	216.183	234.562	18.379	8,5	0,2
Vinos	41.466	36.510	24.676	18.771	-5.905	-23,9	-0,1
Whisky	35.026	31.504	19.905	16.421	-3.484	-17,5	0,0
Otras bebidas	98.287	92.451	53.106	74.972	21.866	41,2	0,3
Tabacos manufacturados y otros	176.747	177.833	118.497	124.398	5.901	5,0	0,1
Otros	1.839.688	1.841.991	1.189.111	1.179.840	-9.272	-0,8	-0,1
Papel, carton y sus manufacturas	200.573	192.375	124.959	140.570	15.612	12,5	0,2
Productos farmacéuticos	169.354	182.636	134.195	120.176	-14.019	-10,4	-0,2
Textiles y sus manufacturas	338.069	337.099	227.643	219.410	-8.233	-3,6	-0,1
Artículos para construcciones sanitarias	13.447	17.409	11.520	11.758	239	2,1	0,0
Otros bienes de consumo	1.118.244	1.112.473	690.795	687.925	-2.870	-0,4	0,0
Duraderos	751.458	785.253	482.953	535.388	52.436	10,9	0,7
Automóviles, Jeep y camionetas rurales	427.894	446.805	272.066	328.324	56.258	20,7	0,8
Artefactos eléctricos	323.564	338.448	210.887	207.065	-3.823	-1,8	-0,1
Bienes intermedios	3.669.569	3.726.750	2.500.733	2.605.047	104.313	4,2	1,4
Combustibles y lubricantes	1.693.627	1.571.234	1.068.975	1.116.982	48.008	4,5	0,6
Nafta	352.587	364.440	234.325	263.341	29.016	12,4	0,4
Gases	72.646	59.578	37.801	35.262	-2.540	-6,7	0,0
Gas oil	1.118.828	1.004.361	691.707	717.066	25.359	3,7	0,3
Fuel oil	72.875	63.990	51.416	51.446	29	0,1	0,0
Otros combustibles, aceites y grasas	76.690	78.864	53.725	49.868	-3.857	-7,2	-0,1
Substancias químicas	898.187	1.050.160	679.371	686.694	7.323	1,1	0,1
Otros	1.077.756	1.105.357	752.388	801.371	48.983	6,5	0,7
Hierro y sus manif. Excl. Art. de ferretería	345.774	362.676	254.493	286.968	32.474	12,8	0,4
Metales ordinarios y sus manif. Excl. Art. de ferretería	124.313	113.917	72.616	77.940	5.324	7,3	0,1
Piedras, tierras y sus manufacturas	86.714	104.063	71.378	69.232	-2.146	-3,0	0,0
Cementos	39.792	41.424	27.025	24.381	-2.645	-9,8	0,0
Asfalto	14.828	17.980	14.088	7.763	-6.325	-44,9	-0,1
Vidrios y sus manufacturas	46.685	52.237	33.254	39.754	6.500	19,5	0,1
Otros bienes intermedios	419.649	413.059	279.533	295.333	15.800	5,7	0,2
Bienes de capital	3.682.493	4.097.164	2.772.328	2.474.545	-297.783	-10,7	-4,0
Maquinarias, aparatos y motores	2.651.434	2.910.467	1.993.836	1.675.886	-317.950	-15,9	-4,3
Tractores, topadoras, niveladoras y perforadoras	121.213	215.713	156.753	140.589	-16.164	-10,3	-0,2
Maquinarias extractoras y otras de uso industrial	160.987	157.996	104.484	110.906	6.422	6,1	0,1
Maquinas de escritorio	414.797	357.784	250.369	195.028	-55.342	-22,1	-0,7
Acumuladores, dinamos, motores y generadores electricos	117.483	148.371	104.815	85.131	-19.684	-18,8	-0,3
Respuestos y accesorios de maquinas, motores y aparatos	431.673	500.873	355.423	315.109	-40.313	-11,3	-0,5
Instrumentos y aparatos para medicina	38.869	39.581	29.240	22.636	-6.604	-22,6	-0,1
Otras maquinarias, motores y aparatos	1.366.411	1.490.150	992.751	806.487	-186.265	-18,8	-2,5
Elementos de transporte y accesorios	778.681	814.783	520.593	522.837	2.244	0,4	0,0
Omnibus, camiones y camionetas	277.227	257.616	151.940	160.564	8.624	5,7	0,1
Respuestos y accesorios para automoviles, camiones y ciclos	104.843	111.149	71.290	78.499	7.209	10,1	0,1
Cubiertas	177.212	197.488	131.489	123.697	-7.792	-5,9	-0,1
Otros vehiculos de transporte y sus accesorios	219.399	248.530	165.873	160.077	-5.796	-3,5	-0,1
Otros	252.378	371.914	257.900	275.823	17.923	6,9	0,2
Aparatos y maquinarias para la agricultura	110.653	217.227	155.229	177.982	22.753	14,7	0,3
Artículos de ferretería de hierro	67.527	74.871	50.475	48.550	-1.925	-3,8	0,0
Otros	74.198	79.817	52.196	49.290	-2.906	-5,6	0,0
Total	10.756.391	11.302.069	7.470.623	7.330.600	-140.023	-1,9	-1,9

Fuente: Sub Gerencia General de Política Monetaria, Departamento de Cuentas Externas.

*Cifras preliminares proveídas por el Sistema de Ordenamiento Fiscal Impositivo Aduanero (SOFIA) de la Dirección Nacional de Aduanas

Observación: La evolución de la recaudación de aranceles externos no tiene relación directa ni proporcional con respecto a las variaciones de valor de las importaciones debido a que existen distintas tasas arancelarias conforme al origen de las mercancías y a los acuerdos comerciales que amparen su introducción al país.

Importaciones por tipo de bienes.
En toneladas.

	2012*	2013*	Agosto 2013*	Agosto 2014*	Var. Nominal Acumulada Agosto 2014/2013	Var. % Acum. Interanual Agosto 2014/2013	Participación en la Var. Acum. Interanual
Bienes de consumo	1.181.064	1.275.722	756.119	840.912	84.793	11,2	2,1
No duraderos	1.063.354	1.147.363	675.860	753.149	77.290	11,4	1,9
Alimentos	307.291	373.963	178.996	230.148	51.152	28,6	1,3
Trigo y sus derivados	2.137	69.256	652	54.051	53.399	8.190,4	1,3
Legumbres y hortalizas	52.308	48.120	33.021	34.664	1.643	5,0	0,0
Sal	12.149	8.467	6.245	4.254	-1.991	-31,9	0,0
Productos congelados y conservados	31.329	34.673	22.641	20.998	-1.644	-7,3	0,0
Frutas	45.817	45.885	26.280	26.361	81	0,3	0,0
Productos lácteos	6.209	5.624	3.791	3.607	-183	-4,8	0,0
Azúcar y artículos de confitería	19.451	18.938	12.451	13.612	1.160	9,3	0,0
Café	520	481	318	499	182	57,3	0,0
Otras sustancias alimenticias	137.371	142.520	73.597	72.102	-1.496	-2,0	0,0
Bebidas y tabacos	209.384	188.043	113.166	137.449	24.283	21,5	0,6
Vinos	25.617	18.645	12.722	9.146	-3.575	-28,1	-0,1
Whisky	3.391	3.431	2.189	1.773	-416	-19,0	0,0
Otras bebidas	130.778	116.024	63.696	92.251	28.555	44,8	0,7
Tabacos manufacturados y otros	49.598	49.943	34.559	34.279	-280	-0,8	0,0
Otros	546.679	585.357	383.697	385.552	1.855	0,5	0,0
Papel, carton y sus manufacturas	121.597	126.787	83.334	93.992	10.658	12,8	0,3
Productos farmacéuticos	10.532	12.944	8.884	6.360	-2.525	-28,4	-0,1
Textiles y sus manufacturas	89.107	76.621	53.511	50.916	-2.595	-4,8	-0,1
Artículos para construcciones sanitarias	6.190	7.970	5.304	5.564	260	4,9	0,0
Otros bienes de consumo	319.254	361.034	232.664	228.720	-3.944	-1,7	-0,1
Duraderos	117.709	128.359	80.260	87.763	7.503	9,3	0,2
Automóviles, Jeep y camionetas rurales	84.693	95.737	60.341	66.532	6.191	10,3	0,2
Artefactos eléctricos	33.016	32.622	19.919	21.231	1.312	6,6	0,0
Bienes intermedios	4.008.919	4.297.174	2.960.991	3.289.722	328.731	11,1	8,1
Combustibles y lubricantes	1.663.810	1.563.825	1.062.957	1.142.873	79.916	7,5	2,0
Nafta	332.723	360.466	228.196	262.784	34.589	15,2	0,9
Gases	87.139	77.922	49.881	45.552	-4.329	-8,7	-0,1
Gas oil	1.130.249	1.021.193	703.957	744.321	40.363	5,7	1,0
Fuel oil	81.114	70.157	57.934	68.357	10.423	18,0	0,3
Otros combustibles, aceites y grasas	32.586	34.087	22.989	21.859	-1.130	-4,9	0,0
Substancias químicas	971.538	1.119.329	791.827	906.713	114.886	14,5	2,8
Otros	1.373.571	1.614.021	1.106.207	1.240.136	133.929	12,1	3,3
Hierro y sus manif. Excl. Art. de ferretería	313.135	371.654	259.770	339.240	79.470	30,6	2,0
Metales ordinarios y sus manif. Excl. Art. de ferretería	29.777	33.575	23.493	15.891	-17.602	-32,4	-0,2
Piedras, tierras y sus manufacturas	389.545	543.649	392.832	447.130	54.297	13,8	1,3
Cementos	413.879	433.344	269.998	279.119	9.121	3,4	0,2
Asfalto	28.906	38.009	30.178	16.771	-13.407	-44,4	-0,3
Vidrios y sus manufacturas	57.004	55.924	35.228	44.389	9.161	26,0	0,2
Otros bienes intermedios	141.324	137.866	94.707	97.595	2.888	3,0	0,1
Bienes de capital	465.026	528.768	344.859	324.744	-20.115	-5,8	-0,5
Maquinarias, aparatos y motores	190.614	229.870	149.636	134.991	-14.645	-9,8	-0,4
Tractores, topadoras, niveladoras y perforadoras	32.060	47.218	33.191	31.409	-1.782	-5,4	0,0
Maquinarias extractoras y otras de uso industrial	21.031	24.030	13.610	13.828	218	1,6	0,0
Maquinas de escritorio	5.106	4.545	3.168	2.390	-778	-24,6	0,0
Acumuladores, dinamos, motores y generadores electricos	18.466	22.607	14.829	13.899	-930	-6,3	0,0
Respuestos y accesorios de maquinas, motores y aparatos	35.381	43.590	31.549	25.402	-6.147	-19,5	-0,2
Instrumentos y aparatos para medicina	1.562	1.205	837	919	82	9,8	0,0
Otras maquinarias, motores y aparatos	77.009	86.675	52.451	47.144	-5.307	-10,1	-0,1
Elementos de transporte y accesorios	208.810	216.771	140.355	129.911	-10.443	-7,4	-0,3
Omnibus, camiones y camionetas	44.643	40.858	25.544	26.014	469	1,8	0,0
Respuestos y accesorios para automoviles, camiones y ciclos	17.740	19.729	12.759	13.032	273	2,1	0,0
Cubiertas	62.142	76.652	49.062	49.922	860	1,8	0,0
Otros vehiculos de transporte y sus accesorios	84.285	79.532	52.989	40.382	-12.607	-23,8	-0,3
Otros	65.601	82.127	54.869	59.842	4.973	9,1	0,1
Aparatos y maquinarias para la agricultura	11.775	22.666	16.377	18.993	2.616	16,0	0,1
Artículos de ferretería de hierro	16.463	18.154	12.088	13.153	1.065	8,8	0,0
Otros	37.363	41.307	26.404	27.696	1.292	4,9	0,0
Total	5.655.008	6.101.664	4.061.969	4.455.378	393.408	9,7	9,7

Fuente: Sub Gerencia General de Política Monetaria, Departamento de Cuentas Externas.

*Cifras preliminares proveídas por el Sistema de Ordenamiento Fiscal Impositivo Aduanero (SOFIA) de la Dirección Nacional de Aduanas

Observación: La evolución de la recaudación de aranceles externos no tiene relación directa ni proporcional con respecto a las variaciones de valor de las importaciones debido a que existen distintas tasas arancelarias conforme al origen de las mercancías y a los acuerdos comerciales que amparen su introducción al país.

Cuadro N° 51

Ingreso de divisas - entidades binacionales.
En miles de dólares.

Año	Itaipú	Gastos	Total	Yacyretá	Otros 1/	Total	Total Itaipú + Yacyretá
	Royalties y compensaciones	administrativos		Gastos administrativos			
2011	386.472,1	0,0	386.472,1	72.250,0	160.777,8	233.027,8	619.499,9
Ene*	28.049,5	0,0	28.049,5	9.000,0	25.000,0	34.000,0	62.049,5
Feb*	28.481,5	0,0	28.481,5	12.000,0	75.000,0	87.000,0	115.481,5
Mar*	28.841,3	0,0	28.841,3	7.500,0	0,0	7.500,0	36.341,3
Abr*	27.110,6	0,0	27.110,6	6.200,0	0,0	6.200,0	33.310,6
May*	26.444,6	0,0	26.444,6	6.950,0	17.777,8	24.727,8	51.172,4
Jun*	26.139,7	0,0	26.139,7	5.800,0	0,0	5.800,0	31.939,7
Jul*	28.360,8	0,0	28.360,8	4.500,0	5.000,0	9.500,0	37.860,8
Ago*	27.789,6	0,0	27.789,6	5.200,0	10.000,0	15.200,0	42.989,6
Set*	28.361,6	0,0	28.361,6	4.900,0	0,0	4.900,0	33.261,6
Oct*	64.268,2	0,0	64.268,2	3.200,0	28.000,0	31.200,0	95.468,2
Nov*2/	35.749,1	0,0	35.749,1	2.900,0	0,0	2.900,0	38.649,1
Dic*2/	36.875,6	0,0	36.875,6	4.100,0	0,0	4.100,0	40.975,6
2012	566.175,5	0,0	566.175,5	59.050,0	124.222,2	183.272,2	749.447,7
Ene.*2/	36.221,2	0,0	36.221,2	4.000,0	54.000,0	58.000,0	94.221,2
Feb.*2/	38.048,2	0,0	38.048,2	4.700,0	10.000,0	14.700,0	52.748,2
Mar.*2/	47.977,0	0,0	47.977,0	4.100,0	15.000,0	19.100,0	67.077,0
Abr* 2/	46.202,5	0,0	46.202,5	5.500,0	0,0	5.500,0	51.702,5
May* 2/	47.664,1	0,0	47.664,1	3.500,0	5.000,0	8.500,0	56.164,1
Jun* 2/	47.761,3	0,0	47.761,3	4.400,0	10.000,0	14.400,0	62.161,3
Jul* 2/	49.581,8	0,0	49.581,8	4.500,0	5.222,2	9.722,2	59.304,1
Ago* 2/	49.414,7	0,0	49.414,7	3.900,0	0,0	3.900,0	53.314,7
Set* 2/	51.212,4	0,0	51.212,4	5.050,0	0,0	5.050,0	56.262,4
Oct* 2/	47.746,2	0,0	47.746,2	6.600,0	0,0	6.600,0	54.346,2
Nov* 2/	47.686,0	0,0	47.686,0	6.800,0	5.000,0	11.800,0	59.486,0
Dic*2/	56.660,0	0,0	56.660,0	6.000,0	20.000,0	26.000,0	82.660,0
2013	634.652,2	0,0	634.652,2	28.400,0	96.449,4	124.849,4	759.501,5
Ene.*2/	45.093,4	0,0	45.093,4	6.400,0	26.000,0	32.400,0	77.493,4
Feb.*2/	50.858,2	0,0	50.858,2	5.000,0	26.949,4	31.949,4	82.807,5
Mar.*2/	41.573,2	0,0	41.573,2	7.000,0	15.000,0	22.000,0	63.573,2
Abr* 2/	62.376,5	0,0	62.376,5	6.500,0	10.000,0	16.500,0	78.876,5
May* 2/	55.383,1	0,0	55.383,1	3.500,0	0,0	3.500,0	58.883,1
Jun* 2/	55.483,4	0,0	55.483,4	S/D	S/M	0,0	55.483,4
Jul* 2/	53.244,9	0,0	53.244,9	S/D	S/M	0,0	53.244,9
Ago* 2/	53.606,5	0,0	53.606,5	S/D	S/M	0,0	53.606,5
Set* 2/	55.626,2	0,0	55.626,2	S/D	S/M	0,0	55.626,2
Oct* 2/	53.001,6	0,0	53.001,6	S/D	S/M	0,0	53.001,6
Nov* 2/	50.760,0	0,0	50.760,0	S/D	10.000,0	10.000,0	60.760,0
Dic* 2/	57.645,2	0,0	57.645,2	S/D	8.500,0	8.500,0	66.145,2
2014	390.140,0	0,0	390.140,0	0,0	0,0	0,0	390.140,0
Ene.*2/	52.790,0	0,0	52.790,0	S/D		0,0	52.790,0
Feb.*2/	31.820,0	0,0	31.820,0	S/D		0,0	31.820,0
Mar.*2/	32.300,0	0,0	32.300,0	S/D		0,0	32.300,0
Abr* 2/	43.460,0	0,0	43.460,0	S/D		0,0	43.460,0
May* 2/	117.350,0	0,0	117.350,0	S/D		0,0	117.350,0
Jun* 2/	31.190,0	0,0	31.190,0	S/D		0,0	31.190,0
Jul* 2/	50.910,0	0,0	50.910,0	S/D		0,0	50.910,0
Ago* 2/	30.320,0	0,0	30.320,0	S/D		0,0	30.320,0

Fuente: Sub Gerencia General de Política Monetaria, Departamento de Cuentas Externas.

Nota: 1/ Corresponde a Compensación por Terreno Inundado, Cesión de Energía, Utilidades de Capital y Resarcimiento.

2/ Itaipú, parte corresponde a los adicionales por mayores Compensaciones por Cesión de Energía.

*Cifras preliminares.

Cuadro N° 52

Activos de reservas internacionales.
En millones de dólares.

Año	Oro	Dólares	Divisas				Otros activos de reserva		
			Corresponsales en el exterior				Aladi neto	Otros	Saldo
			Vista		Plazo				
			Dólares	Otras monedas	Dólares	Otras monedas			
2011									
Ene	28,1	3.307,7	177,7	46,0	3.130,0	644,2	0,5	206,0	4.232,5
Feb	30,0	3.357,8	197,8	47,6	3.160,0	656,8	0,3	207,5	4.299,9
Mar	30,5	3.422,7	187,7	49,3	3.235,0	666,7	-0,9	208,5	4.376,8
Abr	32,7	3.661,9	226,9	27,7	3.435,0	726,4	0,3	213,9	4.662,9
May	32,6	3.847,4	202,4	28,7	3.645,0	708,3	1,1	211,3	4.829,3
Jun	32,0	3.865,4	190,4	28,9	3.675,0	770,7	-0,7	211,2	4.907,4
Jul	34,4	3.884,1	209,1	29,1	3.675,0	818,9	0,0	211,0	4.977,6
Ago	38,7	3.635,0	220,0	28,8	3.415,0	1.071,2	-0,5	212,7	4.985,9
Set	34,4	3.448,6	208,6	27,6	3.240,0	1.161,5	3,2	206,2	4.881,4
Oct	36,5	3.499,8	205,3	28,7	3.294,5	1.251,0	1,8	209,4	5.027,1
Nov	37,1	3.471,0	206,0	45,5	3.265,0	1.218,3	2,4	204,9	4.979,1
Dic	32,5	3.520,4	245,4	343,7	3.275,0	883,2	1,4	202,7	4.983,9
2012									
Ene	36,9	3.425,5	200,5	426,7	3.225,0	838,8	0,4	204,8	4.933,2
Feb	37,8	3.297,2	222,2	165,2	3.075,0	1.119,3	1,9	205,5	4.826,8
Mar	35,3	3.294,6	214,6	71,4	3.080,0	1.197,4	1,0	204,6	4.804,3
Abr	35,2	3.385,9	235,9	65,7	3.150,0	1.205,5	0,6	204,8	4.897,7
May	33,2	3.361,9	226,9	83,3	3.135,0	1.114,6	-0,2	199,5	4.792,2
Jun	33,8	3.330,6	285,6	440,2	3.045,0	794,6	0,4	200,4	4.800,0
Jul	426,5	3.360,7	227,7	68,3	3.133,0	776,8	0,1	199,2	4.831,6
Ago	441,1	3.360,4	227,4	68,5	3.133,0	781,1	1,8	201,1	4.854,0
Set	467,5	3.308,7	225,7	100,9	3.083,0	757,5	0,0	203,7	4.838,3
Oct	453,1	3.346,8	238,8	101,1	3.108,0	752,4	0,2	203,5	4.857,2
Nov	453,9	3.438,1	230,1	102,7	3.208,0	754,6	-0,4	202,8	4.951,6
Dic	437,5	3.479,5	242,0	190,2	3.237,5	683,9	0,1	203,0	4.994,3
2013									
Ene	439,7	4.069,4	251,9	194,0	3.817,5	680,1	1,6	203,6	5.588,5
Feb	419,6	4.220,4	422,9	187,9	3.797,5	662,3	-0,5	200,1	5.689,9
Mar	422,2	4.319,3	231,8	214,5	4.087,5	648,7	-0,3	188,8	5.793,2
Abr	386,4	4.446,0	208,5	222,0	4.237,5	654,6	-1,9	199,3	5.906,4
May	366,7	4.524,2	236,7	206,4	4.287,5	635,2	-0,3	198,0	5.930,0
Jun	319,3	4.411,8	265,9	91,0	4.145,9	737,3	0,9	198,7	5.758,8
Jul	344,8	4.482,1	246,2	79,8	4.235,9	754,9	0,2	199,9	5.861,7
Ago	367,9	4.400,9	240,0	82,4	4.160,9	749,5	0,5	200,2	5.801,5
Sep	350,6	4.485,8	224,9	83,5	4.260,9	777,3	0,4	202,7	5.900,1
Oct	347,5	4.421,1	220,2	82,6	4.200,9	776,3	1,8	203,2	5.832,4
Nov	330,3	4.409,4	258,5	80,7	4.150,9	767,9	0,4	202,8	5.791,5
Dic	317,8	4.495,0	271,2	87,9	4.223,8	765,0	2,1	203,5	5.871,2
2014									
31 Ene.	326,9	4.363,0	259,9	67,4	4.103,0	759,4	0,8	202,7	5.720,1
28 Feb.	349,2	4.374,5	296,5	68,5	4.078,0	772,1	-0,8	204,4	5.767,9
31 Mar.	338,1	4.632,4	324,3	67,7	4.308,0	780,2	-0,9	204,2	6.021,7
30 Abr.	340,4	4.802,4	314,4	68,4	4.488,0	785,6	0,4	204,7	6.202,1
30 May.	328,0	4.949,1	291,1	67,0	4.658,0	785,2	-0,1	203,5	6.332,8
30 Jun.	349,2	4.945,1	303,7	80,9	4.641,4	796,7	0,4	204,3	6.376,6
31 Jul.	337,8	4.871,9	306,2	147,9	4.565,7	716,3	-1,7	202,3	6.274,6
29 Ago.	338,6	5.849,3	340,1	146,1	5.509,2	713,5	-1,5	200,7	7.246,6
05 Set*	333,6	5.883,1	303,9	170,5	5.579,2	684,7	-1,6	198,8	7.269,0
12 Set*	323,8	5.879,0	334,8	169,9	5.544,2	670,8	-0,4	198,2	7.241,4
19 Set*	319,8	5.868,2	258,0	168,1	5.610,2	671,0	-0,3	197,8	7.224,6
26 Set*	319,9	5.804,7	204,5	165,6	5.600,2	661,3	-0,6	196,5	7.147,3

Fuente: Sub Gerencia General de Política Monetaria, Departamento de Cuentas Externas.

1/ A partir de diciembre del año 1990 se efectuó un cambio en la metodología de registro de las RMI,

* Cifras Preliminares.

Cuadro N° 52 a

Activos de reservas internacionales.

En millones de dólares.

Año	Oro	Tenencia de DEG	Tramo de Reservas en el FMI (DEG)	Otros Activos de Reserva I/	Saldo
2011					
Ene	28,1	172,5	33,5	3.998,3	4.232,5
Feb	30,0	173,7	33,8	4.062,5	4.299,9
Mar	30,5	174,5	33,9	4.137,8	4.376,8
Abr	32,7	179,1	34,8	4.416,3	4.662,9
May	32,6	176,9	34,4	4.585,4	4.829,3
Jun	32,0	176,9	34,4	4.664,2	4.907,4
Jul	34,4	176,7	34,3	4.732,1	4.977,6
Ago	38,7	178,1	34,6	4.734,4	4.985,9
Sep	34,4	172,6	33,5	4.640,9	4.881,4
Oct	36,5	175,3	34,1	4.781,2	5.027,1
Nov	37,1	171,6	33,3	4.737,2	4.979,1
Dic	32,5	169,8	33,0	4.748,7	4.983,9
2012					
Ene	36,9	171,5	33,3	4.691,5	4.933,2
Feb	37,8	172,1	33,4	4.583,5	4.826,8
Mar	35,3	171,3	33,3	4.564,4	4.804,3
Abr	35,2	171,5	33,3	4.657,7	4.897,7
May	33,2	167,0	32,4	4.559,6	4.792,2
Jun	33,8	167,8	32,6	4.565,8	4.800,0
Jul	426,5	166,8	32,4	4.205,9	4.831,6
Ago	441,1	168,4	32,7	4.211,8	4.854,0
Sep	467,5	170,6	33,1	4.167,1	4.838,3
Oct	453,1	170,4	33,1	4.200,6	4.857,2
Nov	453,9	169,8	33,0	4.294,9	4.951,6
Dic	437,5	170,0	33,0	4.353,7	4.994,3
2013					
Ene	439,7	170,5	33,1	4.945,2	5.588,5
Feb	419,6	167,6	32,5	5.070,1	5.689,9
Mar	422,2	158,1	30,7	5.182,1	5.793,2
Abr	386,4	166,9	32,4	5.320,7	5.906,4
May	366,7	165,8	32,2	5.365,4	5.930,0
Jun	319,3	166,4	32,3	5.240,8	5.758,8
Jul	344,8	167,4	32,5	5.317,0	5.861,7
Ago	367,9	167,6	32,5	5.233,4	5.801,5
Sep	350,6	169,7	32,9	5.346,9	5.900,1
Oct	347,5	170,2	33,0	5.281,8	5.832,4
Nov	330,3	169,9	33,0	5.258,3	5.791,5
Dic	317,8	170,4	33,1	5.350,0	5.871,2
2014					
31 Ene.	326,9	169,7	32,9	5.190,6	5.720,1
28 Feb.	349,2	171,2	33,2	5.214,3	5.767,9
31 Mar.	338,1	171,0	33,2	5.479,4	6.021,7
30 Abr.	340,4	171,5	33,3	5.656,9	6.202,1
30 May.	328,0	170,5	33,1	5.801,2	6.332,8
30 Jun.	349,2	170,9	33,2	5.823,3	6.376,6
31 Jul.	344,9	170,5	33,1	5.726,1	6.274,6
29 Ago.	338,6	168,1	32,6	6.707,4	7.246,6
*05 Set.	333,6	166,5	32,3	6.736,7	7.269,0
*12 Set.	323,8	166,0	32,2	6.719,4	7.241,4
*19 Set.	319,8	165,7	32,2	6.707,0	7.224,6
*26 Set.	319,9	164,6	31,9	6.630,9	7.147,3

Observación:

I/ Incluye Divisas - Corresponsales en el exterior a la vista y a plazo, ALADI neto, entre otros.

Fuente: Sub Gerencia General de Política Monetaria, Departamento de Cuentas Externas.

*Cifras Preliminares.

Cuadro N° 53

Intereses cobrados por colocaciones de las reservas internacionales netas.
En miles de dólares.

Mes	2004	2005	2006	2007	2008	2009	2010*	2011	2012	2013	2014
Enero	261,9	1.739,3	3.458,1	5.958,2	6.664,4	2.129,8	821,6	1.597,0	1.616,2	2.116,0	1.260,4
Febrero	1.217,7	1.639,9	2.916,1	5.217,5	7.175,8	3.577,2	771,5	1.489,7	1.531,2	1.960,8	1.177,6
Marzo	611,6	1.953,6	3.959,2	6.207,5	9.938,1	6.466,0	985,4	1.678,2	1.582,2	1.870,3	1.548,9
Abril	176,4	1.977,4	3.564,1	6.608,6	9.201,8	3.690,8	1.010,6	1.665,0	2.214,1	1.758,3	1.313,5
Mayo	936,5	2.404,9	4.099,9	7.315,0	6.343,6	2.324,4	1.665,0	1.822,7	1.696,0	2.014,6	2.065,9
Junio	572,2	2.417,2	4.581,9	7.317,7	11.746,6	2.560,0	1.266,4	1.679,1	1.333,6	1.719,3	2.390,7
Julio	1.856,4	2.440,2	4.844,2	7.728,3	6.679,1	1.026,1	1.372,4	1.803,5	1.541,8	2.415,9	1.659,5
Agosto	2.887,8	2.820,5	4.878,5	8.053,7	6.915,7	607,5	1.764,6	1.981,1	1.881,1	1.457,0	2.231,8
Setiembre	1.093,5	2.488,2	4.822,7	7.911,0	4.951,7	490,0	1.101,6	2.009,9	1.557,4	1.374,8	
Octubre	1.218,5	3.095,5	5.461,0	8.193,0	7.218,0	913,8	1.484,7	2.047,3	1.576,7	1.851,3	
Noviembre	1.749,6	3.205,1	5.326,6	7.831,8	4.004,6	898,5	1.611,1	1.787,9	1.605,3	1.530,3	
Diciembre	1.512,7	3.360,0	6.045,1	8.178,5	7.040,9	814,5	126,4	279,8	1.789,6	169,8	
Totales	14.094,9	29.541,8	53.957,4	86.520,8	87.880,1	25.498,6	13.981,4	19.841,2	19.925,2	20.238,4	13.648,3

Fuente: Gerencia de Operaciones Internacionales, Departamento de Administración de Reservas.

*Intereses devengados según balance del Banco Central a partir del 2010. Los datos anteriores al 2010 constituyen intereses efectivamente cobrados.

Remesas Familiares.

Ingreso de divisas.

En miles de dólares.

Año	América Latina				América del Norte		Europa					Asia		Resto	Total
	Argentina	Brasil	Chile	Otros	EE.UU.	Otros	España	Alemania	Italia	Francia	Otros	Japón	Otros	del mundo	
2011	18.029,4	4.193,9	3.561,2	3.693,2	144.032,3	1.218,8	251.176,8	2.881,8	3.088,1	776,6	5.372,1	5.853,7	948,1	5.728,4	450.554,4
Ene	1.006,3	326,7	167,2	217,5	7.226,7	33,1	13.143,5	305,2	158,8	43,9	356,2	114,2	16,9	179,5	23.295,9
Feb	511,7	254,5	178,7	315,6	6.524,0	457,7	14.029,7	108,3	158,5	25,1	95,2	967,9	18,0	383,5	24.028,3
Mar	891,1	131,4	158,1	197,9	10.218,7	63,4	14.350,2	188,6	180,7	95,6	907,7	234,6	7,8	219,8	27.845,6
Abr	1.296,6	283,8	752,5	321,0	10.015,0	37,8	22.370,1	793,7	218,3	39,5	838,1	465,5	72,7	691,1	38.195,6
May	1.321,0	624,3	709,6	205,0	8.858,7	72,0	18.932,6	134,4	324,6	51,9	229,0	92,0	534,8	267,7	32.357,6
Jun	1.548,0	553,7	245,2	192,1	13.035,2	50,8	31.071,1	248,2	309,0	71,4	549,1	681,1	26,2	667,9	49.249,1
Jul	1.171,0	302,1	215,6	238,1	17.967,4	44,4	25.875,8	232,6	280,0	110,0	252,4	1.349,0	74,0	476,4	48.588,9
Ago	1.538,0	311,5	132,1	256,7	15.766,8	56,5	27.456,0	252,2	297,8	75,1	466,8	147,4	20,5	211,1	46.988,6
Set	1.458,7	302,4	372,6	393,0	12.044,6	117,1	22.984,9	103,3	250,7	49,6	185,9	205,3	24,7	294,2	38.787,1
Oct	2.680,8	375,0	250,3	534,6	16.148,7	126,2	21.503,1	174,7	316,3	102,0	323,0	1.261,6	75,4	372,5	44.244,2
Nov	2.599,0	502,9	180,2	303,3	11.584,3	122,2	17.701,4	194,8	357,1	55,0	207,6	229,6	67,1	204,0	34.308,7
Dic	2.007,2	225,5	199,1	518,4	14.642,1	37,4	21.758,3	145,7	236,4	57,5	961,1	105,5	9,9	1.760,7	42.664,7
2012 I/	20.655,9	3.495,2	2.562,0	5.886,7	176.890,3	2.161,3	296.093,6	1.903,9	2.947,9	1.637,4	7.085,2	3.305,4	379,8	3.468,3	528.472,9
Ene	2.152,8	233,1	213,9	234,6	9.664,4	60,6	25.382,9	199,5	258,7	528,9	728,0	922,0	23,4	193,9	40.796,6
Feb	1.911,9	406,2	146,5	396,3	14.396,9	52,9	19.174,8	164,6	181,0	56,1	329,0	112,5	19,8	224,0	37.572,5
Mar	1.503,1	342,7	332,7	643,5	19.460,5	66,9	22.131,5	121,0	187,4	67,4	547,0	106,6	32,3	162,5	45.705,0
Abr	1.578,5	369,5	199,3	612,7	26.509,0	155,5	28.965,4	189,1	165,8	80,1	694,3	406,9	33,3	307,2	60.266,6
May	2.488,0	320,2	179,2	688,8	14.193,8	863,8	26.807,3	188,8	434,6	88,5	485,6	211,1	121,7	510,1	47.581,7
Jun	1.143,5	103,5	224,6	569,0	18.469,8	155,9	21.134,4	140,0	92,7	84,0	173,2	112,0	16,0	612,2	43.030,8
Jul	2.157,9	252,8	291,4	1.239,8	9.781,4	262,3	24.551,5	260,9	297,0	144,8	656,5	1.187,9	10,0	480,2	41.574,4
Ago	1.607,5	267,6	151,8	173,0	14.252,1	128,9	24.991,4	119,9	211,4	101,6	457,7	38,7	24,2	213,7	42.739,5
Sep	1.722,8	320,4	195,5	363,8	11.086,9	65,8	25.312,9	225,9	333,4	131,8	1.198,4	98,7	10,2	171,0	41.237,4
Oct	1.803,5	308,5	247,3	285,2	11.444,2	121,4	27.883,2	98,5	303,6	170,9	785,4	39,9	71,1	168,5	43.731,3
Nov	1.574,0	398,0	223,0	431,6	10.090,8	106,5	24.177,6	98,5	256,4	114,2	603,0	33,2	13,4	237,4	38.357,6
Dic	1.012,3	172,5	156,8	248,3	17.540,6	120,9	25.580,8	97,2	225,8	69,3	427,0	35,9	4,3	187,6	45.879,3
2013 I/	16.963,0	4.192,0	4.429,3	6.823,3	140.103,2	1.857,0	325.347,0	1.839,5	3.766,4	1.730,3	6.731,5	708,4	377,6	4.487,2	519.355,5
Ene	1.358,6	199,9	259,2	337,0	11.556,4	50,7	28.428,8	102,7	314,0	129,8	426,1	44,4	23,9	793,4	44.024,8
Feb	1.191,0	252,2	260,3	330,4	6.227,4	66,4	21.570,5	110,1	256,7	131,2	526,5	39,0	19,6	181,4	31.162,4
Mar	1.268,0	304,7	262,1	303,4	10.040,0	59,0	21.872,8	139,7	258,5	124,7	446,2	42,3	12,0	159,1	35.292,6
Abr	1.312,3	406,9	465,3	640,4	10.856,4	63,4	28.175,3	226,4	355,2	180,7	541,1	52,4	29,0	519,3	43.824,1
May	1.129,6	386,5	297,7	427,6	10.196,5	61,9	23.228,7	108,0	264,8	122,4	344,3	33,8	20,8	170,1	36.792,7
Jun	1.254,4	341,6	296,0	398,7	10.029,9	115,2	27.101,7	120,1	301,6	142,3	460,9	53,7	24,3	444,0	41.084,4
Jul	1.597,9	408,7	394,2	378,1	10.183,5	131,0	33.993,8	164,5	362,9	146,3	1.425,5	62,3	12,0	180,6	49.441,2
Ago	1.144,3	327,5	317,0	337,4	12.022,8	182,2	25.151,1	197,3	264,6	102,7	499,1	35,3	11,9	158,9	40.752,1
Sep	2.333,2	499,9	457,1	534,4	9.673,6	415,0	23.570,6	196,5	427,8	190,0	593,1	113,9	70,9	441,7	39.517,7
Oct	1.489,8	373,9	511,8	556,9	15.270,3	243,2	28.886,4	116,1	337,2	167,6	428,0	56,6	16,5	612,3	49.066,6
Nov	1.562,3	350,1	438,3	2.116,1	15.508,3	202,3	27.030,2	132,6	267,0	144,6	362,5	102,7	70,9	317,0	48.605,0
Dic	1.321,5	340,2	470,4	462,9	18.538,1	266,7	36.337,0	225,7	356,2	148,2	678,2	71,8	65,7	509,4	59.791,9
2014 I/	8.890,9	2.696,8	2.357,6	3.437,1	58.450,1	2.402,3	144.505,1	1.770,8	2.141,3	1.111,1	4.146,4	548,5	412,2	2.560,8	235.430,8
Ene	745,7	150,3	403,9	322,7	10.012,0	126,7	18.112,2	107,0	222,2	105,8	277,4	61,8	111,9	274,0	31.033,4
Feb	1.059,2	313,1	453,9	409,2	8.747,0	153,3	17.919,4	188,8	253,0	107,9	404,7	79,2	49,8	306,2	30.444,7
Mar	1.123,7	314,1	322,2	369,0	8.131,5	220,8	21.618,8	289,0	285,4	226,6	518,2	40,9	22,6	441,9	33.924,7
Abr	1.625,7	433,2	350,4	526,7	8.150,0	273,2	24.242,6	188,6	381,7	191,0	887,4	77,8	44,6	511,6	37.884,6
May	1.655,4	390,9	295,8	760,4	6.626,1	493,1	18.580,0	160,2	264,2	177,5	859,4	91,8	52,4	607,9	31.015,2
Jun	1.253,1	534,7	242,6	405,2	9.686,0	409,9	18.330,5	169,9	302,2	122,7	540,9	73,1	39,3	107,3	32.217,4
Jul	1.428,0	560,4	288,8	643,8	7.097,5	725,2	25.701,5	667,4	432,7	179,7	658,3	124,1	91,6	311,9	38.910,9

Fuente: Sub Gerencia General de Política Monetaria, Departamento de Departamento de Cuentas Externas. En base a la declaración jurada de bancos, financieras y casas de cambio.

Circular N° 207/03 de la Superintendencia de Bancos.

Nota: I/ Cifras preliminares

CUADRO N° 55

Deuda pública externa (*)

En miles de dólares.

	Saldos	Desembolsos (a)	Pagos Cap.e Int. (b)	Transf. Neta (a-b)
2011		159.889	293.008	-133.119
Ene	2.322.885	4.318	18.448	-14.130
Feb	2.311.086	9.470	33.756	-24.286
Mar	2.288.972	2.401	26.203	-23.802
Abr	2.290.564	6.166	21.631	-15.465
May	2.289.099	12.561	10.868	1.693
Jun	2.308.556	37.729	27.561	10.168
Jul	2.304.368	2.004	27.373	-25.369
Ago	2.289.292	14.042	51.613	-37.571
Set	2.283.396	13.796	16.769	-2.973
Oct	2.291.679	7.991	10.553	-2.562
Nov	2.277.569	21.075	21.617	-542
Dic	2.284.723	28.336	26.616	1.720
2012		228.978	294.726	-65.748
Ene	2.277.324	2.074	19.466	-17.392
Feb	2.272.807	1.096	32.591	-31.495
Mar	2.210.131	2.004	22.123	-20.119
Abr	2.215.553	3.694	10.614	-6.920
May	2.197.201	6.817	33.637	-26.820
Jun	2.196.757	12.151	15.413	-3.262
Jul	2.182.477	3.672	27.315	-23.643
Ago	2.182.280	16.462	39.081	-22.619
Sep	2.172.988	8.212	13.972	-5.760
Oct	2.160.904	11.585	17.269	-5.684
Nov	2.248.463	110.885	14.803	96.082
Dic	2.241.060	50.326	48.442	1.884
2013		708.322	274.822	433.500
Ene	2.692.997	500.796	30.713	470.083
Feb	2.686.382	14.369	21.764	-7.395
Mar	2.629.873	3.525	24.189	-20.664
Abr	2.641.551	4.909	16.532	-11.623
May	2.626.722	4.940	10.609	-5.669
Jun	2.623.373	5.593	25.151	-19.558
Jul**	2.612.171	7.851	34.334	-26.483
Ago**	2.596.123	5.797	22.861	-17.064
Set**	2.684.920	106.456	23.613	82.843
Oct**	2.678.416	2.199	25.070	-22.871
Nov**	2.680.612	11.069	14.382	-3.313
Dic**	2.677.032	40.818	25.604	15.214
2014		1.099.525	172.153	927.372
Ene**	2.664.342	546	28.629	-28.083
Feb**	2.656.189	2.300	17.127	-14.827
Mar**	2.681.312	42.687	29.265	13.422
Abr**	2.690.146	21.021	17.346	3.675
May**	2.683.411	1.874	14.799	-12.925
Jun**	2.677.113	10.202	18.166	-7.964
Jul**	2.660.421	14.703	40.361	-25.658
Ago**	3.658.314	1.006.192	6.460	999.732

Fuente: Sub Gerencia General de Política Monetaria, Departamento de Departamento de Cuentas Externas.

(*) Desde 1995 en adelante, los datos fueron ajustados conforme con los registros del SIGADE(Sistema de Gestión y Análisis de Deuda).

(**) Cifras Preliminares.

Cuadro N° 56

Tipo de cambio nominal y real.

Año	Tipo de cambio nominal del guaraní					Inflación %						Índices de tipo de cambio real					
	Peso	Real	USD	Euro	Yen	IPC-Py	IPP-Ar	IPM-Br	IPP-USA	IPP-Z.EU	IPP-Jap	ITCER	Ar	Br	USA	UE	Jap
2011																	
Ene	1.167	2.773	4.640	6.188	56	1,50	1,10	0,79	1,00	1,30	0,60	122,22	71,90	163,55	90,49	90,64	78,49
Feb	1.142	2.749	4.586	6.252	56	1,50	0,90	1,00	1,50	0,80	0,10	120,62	69,94	161,37	89,45	90,95	76,51
Mar	1.067	2.595	4.305	6.027	53	1,70	1,00	0,62	0,70	0,80	0,60	112,92	64,94	150,70	83,14	86,89	71,86
Abr	998	2.549	4.052	5.943	49	-0,30	1,00	0,45	0,80	0,90	1,00	110,93	61,48	149,14	79,11	86,72	67,10
May	980	2.480	4.000	5.703	49	0,00	0,90	0,43	0,10	-0,20	-0,20	108,43	60,96	145,74	78,18	83,05	67,96
Jun	977	2.519	3.996	5.746	50	-0,60	0,90	-0,18	-0,30	0,00	0,00	110,29	61,66	148,66	78,33	84,18	68,88
Jul	955	2.513	3.927	5.606	49	0,00	0,90	-0,12	0,30	0,40	0,20	109,44	60,82	148,12	77,21	82,45	68,47
Ago*	935	2.438	3.889	5.563	51	1,00	0,90	0,44	0,10	-0,20	-0,20	106,19	59,49	142,87	75,79	80,85	69,33
Set*	956	2.215	4.018	5.469	53	0,20	0,90	0,65	0,80	0,30	-0,10	100,40	61,28	130,39	78,76	79,57	71,86
Oct*	990	2.347	4.176	5.718	55	-0,80	0,90	0,53	-0,30	0,10	-0,80	107,04	64,53	140,05	82,27	83,94	74,62
Nov*	1.017	2.430	4.326	5.874	56	-0,10	0,90	0,50	0,30	0,30	0,00	111,19	66,94	145,83	85,57	86,57	76,48
Dic*	1.036	2.427	4.440	5.852	57	0,80	0,90	-0,12	0,20	-0,20	0,00	110,68	68,29	144,36	87,30	85,39	77,55
2012																	
Ene*	1.069	2.569	4.614	5.944	60	1,10	0,90	0,25	0,10	0,90	-0,10	115,32	70,31	151,50	89,82	86,58	80,42
Feb*	1.023	2.580	4.444	5.868	57	1,50	1,00	-0,06	0,30	0,60	0,20	112,96	66,95	149,81	85,49	84,71	75,28
Mar*	987	2.396	4.294	5.668	52	0,50	1,00	0,43	0,10	0,50	0,50	106,19	64,92	139,02	82,28	81,82	69,08
Abr*	981	2.328	4.309	5.676	51	-0,20	1,00	0,85	-0,20	0,00	-0,20	105,04	65,28	136,49	82,56	82,09	67,83
May*	987	2.216	4.387	5.620	55	0,40	1,00	1,02	-0,60	-0,50	-0,40	102,29	66,08	130,77	83,22	80,56	72,62
Jun*	1.011	2.217	4.538	5.683	57	-0,40	1,00	0,66	0,10	-0,50	-0,60	103,98	68,63	132,18	86,52	81,37	75,17
Jul*	976	2.189	4.437	5.456	56	0,10	1,00	1,34	0,40	0,30	-0,50	102,79	66,87	132,11	84,84	78,29	73,23
Ago*	959	2.177	4.416	5.470	56	-0,20	1,00	1,43	1,00	0,90	0,20	103,69	66,50	133,55	85,47	79,35	73,52
Set*	948	2.182	4.425	5.690	57	0,20	1,00	0,97	1,00	0,20	0,30	105,03	66,27	134,91	86,31	82,54	74,24
Oct*	944	2.192	4.455	5.780	56	-0,20	0,90	0,02	-0,20	0,00	-0,40	105,89	66,67	135,84	86,91	84,01	73,94
Nov*	931	2.163	4.460	5.722	55	0,60	1,00	-0,03	-0,40	-0,20	-0,10	104,00	66,02	133,16	86,14	82,52	71,66
Dic*	881	2.058	4.289	5.614	52	0,70	1,00	0,68	-0,30	-0,20	0,40	99,21	62,66	126,68	82,01	80,24	66,79
2013																	
Ene*	849	2.061	4.188	5.562	47	1,20	1,00	0,34	0,10	0,40	0,20	97,66	60,25	125,77	79,21	78,86	60,52
Feb*	804	2.040	4.025	5.381	43	-0,80	1,00	0,29	0,20	0,20	0,50	96,62	58,14	125,87	76,89	77,06	56,23
Mar*	788	2.024	4.002	5.194	42	-0,10	0,90	0,21	-0,10	-0,20	0,10	95,65	57,52	125,25	76,45	74,31	55,00
Abr*	796	2.047	4.096	5.577	42	0,20	0,90	0,15	0,00	-0,60	0,40	97,48	58,50	126,61	78,10	79,16	54,82
May*	802	2.066	4.197	5.453	42	-0,30	1,20	0,00	-0,10	-0,30	0,10	98,46	59,85	128,19	80,19	77,39	54,59
Jun*	827	2.029	4.404	5.806	45	0,50	1,20	0,75	0,50	0,00	0,00	99,22	62,15	126,22	84,15	81,99	58,93
Jul*	822	1.986	4.465	5.834	45	0,50	1,10	0,26	0,30	0,20	0,60	97,82	62,13	123,24	85,13	82,14	58,42
Ago*	794	1.893	4.430	5.893	45	0,60	1,10	0,15	-0,10	0,00	0,20	94,24	60,30	116,95	83,87	82,47	58,79
Set*	768	1.959	4.446	6.014	45	0,30	2,30	1,50	0,10	0,20	0,20	97,08	59,51	122,45	84,02	84,08	58,65
Oct*	761	2.032	4.445	6.062	45	0,80	1,10	0,86	0,20	-0,50	-0,10	99,19	59,14	127,09	83,49	83,66	58,47
Nov*	721	1.899	4.426	6.063	44	0,70	1,20	0,29	0,00	-0,10	0,00	93,95	56,34	118,29	82,56	83,01	56,57
Dic*	693	1.919	4.524	6.251	43	0,10	1,50	0,60	0,10	0,20	0,30	95,13	54,91	120,15	84,39	85,68	55,17
2014																	
Ene*	579	1.918	4.635	6.264	45	1,40	4,90	0,48	0,30	-0,30	0,10	92,98	47,44	119,00	85,53	84,49	57,37
Feb*	573	1.937	4.513	6.230	44	0,70	5,10	0,38	0,20	-0,20	-0,10	93,19	49,03	119,78	82,85	83,28	55,43
Mar*	553	1.954	4.424	6.093	43	0,50	2,40	1,67	0,30	-0,20	0,00	93,57	48,18	122,28	81,06	80,89	53,52
Abr*	554	1.982	4.433	6.148	43	0,40	1,70	0,78	0,20	-0,10	2,90	94,93	48,92	124,51	81,07	81,21	55,52
May*	548	1.974	4.422	6.057	43	0,30	1,80	-0,13	0,10	-0,10	0,30	94,14	49,09	123,47	80,70	79,69	55,57
Jun*	542	1.995	4.405	6.034	43	-0,10	1,50	-0,74	0,40	0,20	0,10	94,41	49,31	123,94	80,79	79,63	55,74
Jul*	520	1.887	4.267	5.714	41	-0,30	1,30	-0,61	0,10	-0,10	0,40	89,66	48,06	116,86	78,58	75,55	53,53
Ago*	508	1.908	4.268	5.608	41	-0,40	1,30	-0,27	0,00	-0,10	-0,20	90,10	47,80	118,32	78,91	74,38	53,03

Fuente: Tipo de cambio nominal: Reuters.

Inflación: Reuters.

A partir de marzo 2004 informe proveído por el Departamento de Operaciones de Mercado Abierto.

*Cifras preliminares.

Abreviaturas:

ITCER: Tipo de cambio efectivo real que incluye Argentina, Brasil, USA, Zona Euro y Japón.

ITCRB-Ar: Tipo de cambio real bilateral respecto al peso argentino.

ITCRB-Br: Tipo de cambio real bilateral respecto al real brasileño.

ITCRB-USD: Tipo de cambio real bilateral respecto al USD.

ITCRB-EU: Tipo de cambio real bilateral respecto a la Zona Euro.

ITCRB-Jap: Tipo de cambio real bilateral respecto al yen japonés.

Compra / Venta de divisas en el mercado cambiario local.
En miles de dólares.

Año	Compra			Venta		
	Bancos comerciales	Casas de cambios y financieras	Total	Bancos comerciales	Casas de cambios y financieras	Total
2011						
1er. trim.	4.781.045	1.806.581	6.587.626	4.849.027	1.835.726	6.684.753
2do. trim.	5.770.099	1.994.179	7.764.278	5.728.076	2.060.251	7.788.327
3er. trim.	6.001.983	2.097.924	8.099.907	6.070.196	2.122.607	8.192.804
4to. trim.	5.662.817	2.116.670	7.779.487	5.700.069	2.159.929	7.859.998
2012						
1er. trim.	5.667.728	3.219.978	8.887.706	5.773.658	3.344.736	9.118.394
2do. trim.	4.452.997	2.948.917	7.401.915	4.525.260	3.066.638	7.591.898
3er. trim.	4.500.053	3.268.387	7.768.440	4.607.040	3.406.124	8.013.164
4to. trim.	5.166.868	2.751.151	7.918.019	5.306.121	3.144.025	8.450.146
2013						
1er. trim.	4.823.647	2.266.777	7.090.424	4.909.795	2.375.139	7.284.934
2do. trim.	5.051.927	2.051.583	7.103.510	5.040.872	2.195.950	7.236.822
3er. trim.	4.769.845	2.595.778	7.365.623	4.891.593	2.705.380	7.596.973
4to. trim.	5.034.374	2.469.971	7.504.345	5.199.162	2.511.750	7.710.912
2014						
1er. trim.	4.821.874	2.395.857	7.217.731	5.119.450	2.324.714	7.444.163
Ene	1.660.259	909.225	2.569.484	1.771.326	825.957	2.597.283
Spot y Efectivo	945.852	242.091	1.187.943	944.508	233.336	1.177.844
Arbitraje	611.057	437.313	1.048.370	611.477	362.123	973.600
Operación Nominal	16.475	81.803	98.278	23.869	82.233	106.102
Forward	26.921	0	26.921	132.471	0	132.471
Canje	59.953	148.018	207.971	59.001	148.265	207.266
Feb	1.602.658	724.275	2.326.933	1.686.821	723.392	2.410.213
Spot y Efectivo	975.071	236.310	1.211.380	990.589	235.119	1.225.708
Arbitraje	495.572	305.048	800.620	494.931	301.005	795.936
Operación Nominal	13.182	65.472	78.655	24.869	69.574	94.443
Forward	44.523	0	44.523	102.098	0	102.098
Canje	74.311	117.445	191.756	74.335	117.694	192.028
Mar	1.558.956	762.357	2.321.314	1.661.302	775.365	2.436.667
Spot y Efectivo	994.224	290.785	1.285.009	983.421	300.491	1.283.912
Arbitraje	460.846	309.669	770.515	460.407	303.512	763.919
Operación Nominal	16.914	62.195	79.110	28.643	69.724	98.367
Forward	20.334	0	20.334	122.164	1.500	123.664
Canje	66.638	99.708	166.347	66.667	100.137	166.804
2do. trim.	4.884.934	2.117.365	7.002.298	5.037.775	2.161.614	7.199.389
Abr	1.629.686	689.253	2.318.939	1.710.544	703.119	2.413.663
Spot y Efectivo	1.006.543	225.682	1.232.225	1.049.195	242.239	1.291.434
Arbitraje	540.235	333.716	873.951	515.824	327.425	843.249
Operación Nominal	17.623	57.174	74.797	19.621	60.688	80.310
Forward	9.690	0	9.690	70.241	0	70.241
Canje	55.595	72.681	128.276	55.662	72.768	128.430
May	1.642.966	668.799	2.311.766	1.675.261	693.879	2.369.140
Spot y Efectivo	1.029.415	248.883	1.278.298	978.868	275.494	1.254.363
Arbitraje	507.441	304.425	811.867	509.874	301.299	811.173
Operación Nominal	17.816	28.397	46.213	22.658	30.510	53.167
Forward	28.695	0	28.695	104.228	2.000	106.228
Canje	59.599	87.094	146.692	59.634	84.576	144.210
Jun	1.612.281	759.312	2.371.593	1.651.970	764.616	2.416.586
Spot y Efectivo	962.958	258.229	1.221.187	960.892	273.362	1.234.254
Arbitraje	564.175	370.970	935.145	564.509	360.862	925.371
Operación Nominal	15.328	29.982	45.310	23.280	28.306	51.587
Forward	21.975	0	21.975	55.407	2.500	57.907
Canje	47.846	100.130	147.976	47.882	99.585	147.467
3er. trim.	3.432.691	1.539.135	4.971.826	3.512.383	1.555.657	5.068.040
Jul	1.827.318	798.400	2.625.718	1.890.665	806.024	2.696.689
Spot y Efectivo	1.054.997	275.254	1.330.251	1.050.704	284.859	1.335.563
Arbitraje	637.792	402.495	1.040.286	637.332	395.437	1.032.768
Operación Nominal	13.084	33.533	46.617	25.004	35.267	60.271
Forward	51.447	0	51.447	107.597	3.000	110.597
Canje	69.999	87.118	157.117	70.028	87.462	157.490
Ago	1.605.373	740.735	2.346.108	1.621.718	749.633	2.371.351
Spot y Efectivo	951.925	257.341	1.209.266	940.203	273.893	1.214.095
Arbitraje	547.107	370.521	917.628	547.114	360.649	907.763
Operación Nominal	16.167	28.760	44.927	22.939	28.163	51.102
Forward	36.383	0	36.383	57.645	2.000	59.645
Canje	53.792	84.113	137.905	53.818	84.928	138.746

Fuente: Informaciones del Sistema Financiero obtenidas a través del Servicio Electrónico DATATEC.

Informaciones elaboradas desde el 2003 por la Gerencia de Mercados (GM)

Ref. Reportes diarios propocionados bajo declaración jurada por Bancos, Casas de Cambios y Financieras, en cumplimiento de la Circular N° 269 de fecha 22-agosto-2005 emitida por la Superintendencia de Bancos (SIB).-

Definiciones:

Spot y Efectivo: Compra o Venta de USD (Dólar Americano) por PYG (Guaraníes) que se realiza al contado, generalmente con fecha de liquidación de hasta 72 horas

Arbitraje: Compra o Venta de una Divisa (diferente al PYG) por USD

Operación Nominal: Compra o Venta de una divisa (distinta al USD) a cambio de PYG

Forward: Compra o Venta de una moneda extranjera por PYG en una fecha futura específica (plazo) y a un precio pactado al momento de la negociación

Canje: Intercambio de un instrumento de pago, generalmente en USD. Por ejemplo, Efectivo por Cheque, Transferencia por Cheque, etc

© BANCO CENTRAL DEL PARAGUAY.

Algunos derechos reservados y precautelados por el Artículo 40 de la Ley N° 1328/98.

Federación Rusa y Augusto Roa Bastos - Asunción / Paraguay

Teléfono (+595 21) 608 011 (Central telefónica)

E-mail: info@bcp.gov.py

La presente publicación es producto de la labor de funcionarios del Banco Central del Paraguay en cumplimiento de las obligaciones legales impuestas por el Artículo 82 de la ley N° 489/95 "Orgánica del Banco Central del Paraguay". La misma eventualmente puede incluir contribuciones externas de particulares, respecto a las cuales el Banco Central del Paraguay no asume responsabilidad alguna con relación a su exactitud ni veracidad. Asimismo, El Banco Central del Paraguay no garantiza que el uso de la presente publicación no tenga como resultado eventuales reclamaciones de los particulares por el uso indebido o no autorizado de contribuciones que les pertenezcan.

Las conclusiones, interpretaciones, opiniones o expresiones contenidas en la presente publicación no necesariamente reflejan la opinión del Banco Central del Paraguay, de su Presidente, de los Miembros del Directorio, así como de los funcionarios que intervinieron en la elaboración de la misma.

Recordamos el deber de citar la fuente y el autor, contenido en el Artículo 40 de la Ley 1328/98, en caso de que la presente publicación sea utilizada, en todo o en parte, en otra publicación lícitamente divulgada. Para cuyo caso, el Banco Central del Paraguay no será responsable en modo alguno por cualquier modificación, desvirtuación, o tergiversación que afecte a la exactitud del contenido de la publicación, reservándose el derecho de accionar ante las autoridades competentes para garantizar la integridad de la publicación.

Para el caso de que la presente publicación sea traducida a otro idioma, solicitamos la inclusión de la siguiente indicación: "Esta traducción no fue elaborada por el Banco Central del Paraguay y, por tanto, no debe ser considerada como una traducción oficial del Banco Central del Paraguay. El Banco Central del Paraguay no será responsable por el contenido o cualquier error obrante en la presente traducción".