



# INFORME ECONÓMICO

OCTUBRE 2013

REPÚBLICA DEL PARAGUAY



50

PALACIO DE LOS LÓPEZ

PO SU GUARANI

 CASA DA MOEDA DO BRASIL

**Banco Central del Paraguay**  
Federación Rusa y Sargento Marecos  
[www.bcp.gov.py](http://www.bcp.gov.py) - [webmaster@bcp.gov.py](mailto:webmaster@bcp.gov.py)  
Asunción - Paraguay

# ÍNDICE

	<b>Página</b>
<b>Resumen ejecutivo</b>	<i>i</i>
<b>I. Nivel de Precios</b>	<b>1</b>
A. Índice de Precios al Consumidor (IPC)	1
B. Principales Aspectos de la Inflación	1
C. Inflación de Bienes, Servicios y Renta	3
D. Inflación Subyacente	4
E. Inflación en Bienes Nacionales e Importados	6
F. Inflación en Bienes Transables y No Transables	6
G. Índice de Precios del Productor (IPP)	7
<b>II. Política Monetaria y Financiera</b>	<b>9</b>
A. Aspectos Monetarios y Cambiarios	9
A.1. Política Monetaria	9
A.2. Política Cambiaria	15
A.3. Evolución de los Instrumentos de Regulación Monetaria	16
A.4. Evolución de los Agregados Monetarios	18
A.5. Crédito Neto al Sector Público no Financiero	21
A.6. Crédito Neto al Sistema Bancario	22
B. Situación Fiscal	26
B.1. Resultado Fiscal	26
B.1.1. Ingresos	27
B.1.2. Gastos	29
B.1.3. Gastos	29
B.1.4. Financiamiento del Déficit	30
B.2. Resultado Primario	33
B.3. Comportamiento de la Deuda Pública Interna con el BCP	33
B.4. Depósitos del sector público en el BCP	34
C. Análisis del Sistema Bancario y Financiero	36
C.1. Análisis del Sistema Bancario	36
C.1.1. Cuentas Activas	36
C.1.2. Cuentas Pasivas	36
C.1.3. Depósitos del Sector Privado en el Sistema Bancario y Créditos del Sistema Bancario al Sector Privado	37
C.1.4. Fuentes y Usos de Fondos del Sistema Bancario	40
C.2. Análisis de las Empresas Financieras	44
C.2.1. Cuentas Activas	44
C.2.2. Cuentas Pasivas	45
C.2.3. Depósitos y Créditos de las Empresas Financieras al Sector Privado	46
C.2.4. Fuentes y Usos de Fondos de Empresas Financieras	47

C.3. Préstamos del Banco Central del Paraguay a Bancos y Empresas Financieras	48
C.4. Operaciones Bursátiles	49
C.4.1. Instrumentos Financieros Transados	49
C.4.2. Los Mercados: Primario y Secundario	49
<b>III. Nivel de Actividad Económica</b>	<b>53</b>
A. Indicador Mensual de la Actividad Económica del Paraguay	53
A.1. Comportamiento del IMAE al mes de Septiembre de 2013	53
<b>IV. Sector Externo</b>	<b>56</b>
A. Aspectos Financieros Internacionales	56
A.1. Reservas Monetarias Internacionales	56
A.2. Tipo de Cambio	57
A.2.1. Tipo de Cambio Nominal $\text{G}/\text{USD}$	57
A.2.2. Tipo de Cambio real bilateral	58
A.3. Ingreso de Divisas de las Entidades Binacionales	59
B. Comercio Exterior Registrado por la Dirección Nacional de Aduanas	59
B.1. Exportaciones e Importaciones	60
B.1.1. Exportaciones	60
B.1.2. Importaciones	66
B.2. Comercio Exterior Registrado por Zonas Económicas	67
B.2.1. Mercosur	67
B.2.2. Asia	70
B.2.3. Unión Europea	72
C. Producción y Precios Internacionales	75
C.1. Soja	75
C.2. Carne	76
C.3. Precio del Petróleo	82
C.4. Términos de intercambio	83
D. Deuda Pública Financiera Externa registrada en SIGADE (Sistema de Gestión y Análisis de Deuda Externa).	84
E. Anexos	85
Estimador Cifra de Negocios al mes de Septiembre de 2013	86

---

## Gráficos

Página

### Nivel de Precios

Gráfico N° 1: Inflación Interanual	1
Gráfico N° 2: Inflación Subyacente vs. IPC	5
Gráfico N° 3: Índice de Precios de Bienes Nacionales e Importados	6
Gráfico N° 4: Índice de Precios de Transables, No Transables e IPC	7

### Política Monetaria y Financiera

Gráfico N° 5: Tasas Referenciales de Rendimientos de los IRM	10
Gráfico N° 6: Reservas Internacionales Netas	11
Gráfico N° 7: Compra Neta Mensual de divisas del BCP a Bancos Comerciales	15
Gráfico N° 8: Índice Tipo de Cambio Real Efectivo y Tipo de Cambio Nominal	16
Gráfico N° 9: Instrumentos de Regulación Monetaria	16
Gráfico N° 10: Monto adjudicado de IRM	17
Gráfico N° 11: Gasto Total de los Instrumentos de Política Monetaria	18
Gráfico N° 12: Billetes y Monedas en Circulación	18
Gráfico N° 13: Evolución del Agregado Monetario Amplio (M3)	20
Gráfico N° 14: Preferencia por Liquidez del Público	21
Gráfico N° 15: Depósitos en MN del Sector Público en el BCP	22
Gráfico N° 16: Depósitos de Encaje y en Cta. Cte. del Sistema Bancario en el BCP.	23
Gráfico N° 17: Evolución de los Ingresos y Gastos	26
Gráfico N° 18: Ingresos Tributarios	28
Gráfico N° 19: Composición de los Ingresos Tributarios	28
Gráfico N° 20: Composición de los Gastos	29
Gráfico N° 21: Déficit/Superávit	31
Gráfico N° 22: Resultado Primario de la Administración Central	33
Gráfico N° 23: Saldo de depósitos del Sector Público no Financiero en el BCP	35
Gráfico N° 24: Depósitos del Sector Privado en el Sistema Bancario	38
Gráfico N° 25: Estructura de los Depósitos del Sector Privado en el Sistema Bancario.	38
Gráfico N° 26: Crédito del Sistema Bancario al Sector Privado	39
Gráfico N° 27: Dolarización del Sistema Bancario. Depósitos, Créditos y Morosidad	40

### Sector Real

Gráfico N° 28: Indicador Mensual de la Actividad Económica del Paraguay	53
Gráfico N° 29: Indicador Mensual de la Actividad Económica del Paraguay	55

### Sector Externo

Gráfico N° 30: Reservas Internacionales Netas.	56
Gráfico N° 31: Evolución de Índices del Tipo de Cambio Real	59
Gráfico N° 32: Evolución de la Producción, el Consumo y el Precio Mundial de la Soja	75
Gráfico N° 33: Evolución del Precio de la Soja	78
Gráfico N° 34: Evolución del Precio de la Carne Vacuna	78
Gráfico N° 35: Evolución del Precio del Maíz	79
Gráfico N° 36: Evolución del Precio del Trigo	80
Gráfico N° 37: Evolución del Precio del Algodón	80

Gráfico N° 38: Evolución del Precio del Girasol	81
Gráfico N° 39: Evolución del Precio del Arroz	81
Gráfico N° 40: Evolución del Precio del Azúcar	82
Gráfico N° 41: Evolución del Precio Internacional del Petróleo Brent	83
Gráfico N° 42: Evolución Mensual del Término de Intercambio	84

---

**Tablas**

**Página**

---

**Nivel de Precios**

Tabla N° 1: Inflación de Bienes, Servicios y Renta	4
Tabla N° 2: Tasa de Inflación Subyacente	5
Tabla N° 3: Variación del IPP	8

**Política Monetaria y Financiera**

Tabla N° 4: Expansión y Contracción de los Billetes y Monedas en Circulación	19
Tabla N° 5: Variación de los Agregados Monetarios	20
Tabla N° 6: Ingresos Tributarios de la Administración Central	27
Tabla N° 7: Gastos Corrientes de la Administración Central	30
Tabla N° 8: Fuentes de Financiamiento	31
Tabla N° 9: Ejecución Presupuestaria del Gobierno Central	32
Tabla N° 10: Cuentas del Activo del Sistema Bancario	36
Tabla N° 11: Cuentas del Pasivo del Sistema Bancario	37
Tabla N° 12: Fuentes y Usos de Fondos del Sistema Bancario (mensual)	41
Tabla N° 13: Fuentes y Usos de Fondos del Sistema Bancario (interanual)	42
Tabla N° 14: Cuentas del Activo del Sector Empresas Financieras	45
Tabla N° 15: Cuentas del Pasivo del Sector Empresas Financieras	45
Tabla N° 16: Fuentes y Usos de Fondos de Empresas Financieras. (mensual)	47
Tabla N° 17: Fuentes y Usos de Fondos del Sistema Bancario. (interanual)	48
Tabla N° 18: Instrumentos Financieros Transados en la BVPASA	49
Tabla N° 19: Volumen Negociado por el Mercado en la BVPASA	50

**Sector Real**

Tabla N° 20: Indicador Mensual de la Actividad Económica del Paraguay	54
---	----

**Sector Externo**

Tabla N° 21: Variación de las RIN.	57
Tabla N° 22: Balanza Comercial	60
Tabla N° 23: Exportaciones Acumuladas de Principales Productos	61
Tabla N° 24: Exportación de Semillas de Soja y Derivados, por Zonas Económicas	63
Tabla N° 25: Exportación Acumulada de Carne y Despojos Comerciales, por Destino	64
Tabla N° 26: Exportaciones de Maquila por Producto	65
Tabla N° 27: Exportaciones de Maquila por Países	65
Tabla N° 28: Importaciones Acumuladas por Principales Productos	66
Tabla N° 29: Exportaciones de Principales Productos al Mercosur	68
Tabla N° 30: Importaciones de Principales Productos desde el Mercosur	69
Tabla N° 31: Exportaciones de Principales Productos al Asia	70
Tabla N° 32: Importaciones desde China Continental	71
Tabla N° 33: Exportaciones de Principales Productos a la Unión Europea	73
Tabla N° 34: Importaciones de Principales Productos desde la Unión Europea	74
Tabla N° 35: Producción y Procesamiento Mundial de Semilla de Soja	76
Tabla N° 36: Oferta y Demanda Mundial de Carnes: Bovina, Porcina y Aviar	77

---

## RESUMEN EJECUTIVO INFORME ECONÓMICO OCTUBRE 2013

---

### I. Nivel de Precios.

La inflación del mes de octubre del 2013, medida por la variación del Índice de Precios al Consumidor (IPC), alcanzó una tasa del 0,8%, mayor a la tasa del -0,2% observada en el mismo mes del año 2012. Con este resultado, la inflación acumulada en el año asciende al 3%, por encima de la tasa del 2,6% registrada durante el mismo periodo en el año anterior. La inflación interanual, por su parte, fue del 4,4%, resultado mayor a la tasa del 3,2% verificada en el mes de setiembre del corriente año, y también por encima de la tasa del 3,4% registrada en el mes de octubre del año pasado.

Por otro lado, se señala que la inflación subyacente (indicador que excluye los rubros volátiles de la canasta) se situó en un nivel similar al de la inflación total mensual (en 0,8%). Así, la inflación interanual medida por este indicador, alcanzó una tasa del 3,5%, superior a la tasa del 3% correspondiente al mes de setiembre del corriente año, y también por encima de la tasa del 3,3% verificada en el mes de octubre del año 2012.

El resultado inflacionario del mes de octubre del año 2013 se explica principalmente por los aumentos registrados en alimentación, y en menor medida a los incrementos de precios registrados en comunicación

y en alojamiento y mantenimiento de la vivienda.

La inflación del mes de octubre del año 2013, medida por la variación del Índice de Precios del Productor (IPP), fue del 1%, superior a la tasa del 0,1% registrada en octubre del año pasado. Así, la inflación acumulada asciende al 1,8%, por debajo del 2% observado en octubre del 2012. Con estos datos, la inflación interanual del año 2013 asciende al 2%, superior al 1,1% registrado en el mes de setiembre del corriente, pero por debajo del 3,6% observado en octubre del año 2012.

### II. Política Monetaria y Financiera

La tasa media de rendimiento de los Instrumentos de Regulación Monetaria, al mes de octubre se ubicó en 5,53%. En este mes, tres de los seis plazos establecidos tuvieron colocaciones, los que tuvieron actividad fueron dominadas por las de corto plazo (15 a 100 días) (61%), de corto mediano plazo (101 a 200 días) (19,5%) y largo plazo (más de 350 días) (19,5%).

En el mes de octubre del 2013, el BCP realizó operaciones en el mercado cambiario con una venta neta de USD 64,1 millones a los bancos comerciales. El total de ventas netas acumulado del año 2013 ascendió a 332,9 millones de dólares americanos.

**A octubre del 2013, el saldo de los IRM fue de ₡ 7.520.428 millones, representando una variación mensual e interanual de 0,5% y 64,3%, respectivamente,** a partir de este año se agregaron a las Letras de Regulación Monetaria (LRM), la Facilidad de Depósito a 1 día o Depósito Overnight. El stock alcanzado representó aproximadamente el 5,7% del PIB. La tasa de rendimiento promedio ponderado de las LRM del mes fue de 5,53%, superior al 5,51% de octubre del 2012 e inferior al registrado el mes anterior (5,88%) y la tasa de rendimiento promedio ponderado del mes de Facilidad de Depósitos fue 4,5%.

**Las colocaciones en el mes de octubre ascendieron a ₡ 410.000 millones, realizándose subastas mensuales para dichos instrumentos.** El 61% del total colocado en el mes correspondió a títulos cuyos vencimientos es de 14 a 100 días, 19,5% a títulos cuyos vencimientos están entre 101 a 280 días y 19,5% a títulos cuyos vencimientos van de 281 a más de 350 días. En octubre de 2013 el plazo promedio de las colocaciones fue de 149 días superior al registrado en octubre de 2012 (15 días). La estructura del total de las colocaciones de los IRM, al mes de octubre, fue la siguiente: más de 350 días (largo plazo) con el 32,8%, de 101 a 200 días (corto mediano plazo) con el 20,7%, seguido por las colocaciones de 281 a 350 días (mediano largo plazo) el 16,5%, luego las colocaciones del resto de los otros plazos constituyen el 30%.

**Durante el mes de octubre del 2013, el M0 tuvo una variación interanual de 16%. La variación mensual fue del 1,1%,** mientras que en octubre del 2012,

las variaciones del M0 fueron de 13,3% y -0,4% en términos interanuales y mensuales, respectivamente. La variación interanual promedio<sup>1</sup> del M0 en el mes de octubre del presente año fue del 15,4%, superior a la tasa del 13,4% registrada en el mismo mes del año anterior. Asimismo, la variación interanual del promedio móvil de los últimos 12 meses del M0 fue de 168% superior al mes anterior (15,8%).

**El principal factor de expansión<sup>2</sup> mensual del M0 en octubre fue el Crédito Neto al Sistema Bancario (3,6% del M0), mientras que entre los demás factores que tuvieron un comportamiento contractivo, se destaca como el de mayor incidencia, el Activo Externo Neto (AEN) (3,9% del M0).** En términos interanuales, el factor principal de expansión del M0 fue el AEN (64,7% del M0), mientras que el de mayor efecto contractivo fueron los Instrumentos de Regulación Monetaria (43,6% del M0) en el cual se incluyen las Letras de Regulación Monetaria y Facilidad de Depósitos de 1 día.

**Al mes de octubre de 2013, el saldo de Activos del Sistema Bancario fue de ₡ 70,9 billones, que reflejó un aumento de (1,2%) con relación al mes de setiembre de 2013.** Con respecto al mismo mes del año anterior, esta cuenta registró un crecimiento de ₡ 10,3 billones (16,9%).

<sup>1</sup> El M0 promedio se calcula en base al M0 diario.

<sup>2</sup> Los elementos de expansión y contracción de la liquidez primaria son calculados bajo un mismo tipo de cambio de manera a eliminar el efecto cambiario.



**El saldo total de Pasivos del Sistema Bancario, al mes de octubre de 2013 se ubicó en ₡ 63,2 billones, cifra que representó un 1,1 % de incremento mensual.** Al compararlo con el mismo mes del año anterior, esta cuenta reflejó una variación positiva de ₡ 9,1 billones (16,9%).

**Al mes de octubre de 2013, los depósitos totales del sector privado alcanzaron un nivel de ₡ 42,3 billones, denotando una ligera disminución mensual de 0,1%.** En términos interanuales el nivel alcanzado representó un incremento de 15,8%. Por su parte, **las Obligaciones con el Sector Público obtuvieron un nivel de ₡ 7,3 billones, indicando un valor mensual mayor en 0,7%.** Interanualmente constituyó un alza de 11,4%.

**La composición estructural de los depósitos del sector privado, en el mes de octubre de 2013, indica que el 47,0% están expresados en Moneda Extranjera (ME),** ratio superior al registrado en octubre de 2012.

**A octubre de 2013, los préstamos al sector privado alcanzaron un nivel de ₡ 41,8 billones,** que representó un incremento en término mensual de 3,1% e interanual de 16,7%.

### **III. Política Fiscal.**

**De acuerdo a datos preliminares suministrados por el Ministerio de Hacienda, la ejecución presupuestaria del Gobierno Central durante el mes de setiembre de 2013, sobre la base de lo contabilizado recaudado/obligado, presentó un superávit de ₡ 80.473**

**millones.** En consecuencia, el déficit acumulado para el presente año es de ₡ 226.365 millones. Los resultados fiscales a setiembre de los últimos años, registraron superávit de ₡ 2.087.781 millones en el año 2011 y ₡ 804.664 millones en el año 2012.

**Los depósitos del SPNF a octubre de 2013, reflejaron una disminución de ₡ 334,6 mil millones (4,1%) con relación al mes anterior, siendo el saldo de estos depósitos de ₡ 7.826,2 mil millones. Esta cifra es mayor en 23,6% al registrado en el mes de octubre de 2012.** De estos depósitos ₡ 4.525,5 mil millones corresponden a MN y ₡ 3.300,6 mil millones a ME.

**El saldo de los depósitos del Gobierno Central fue de ₡ 5.268,3 mil millones, de los cuales ₡ 1.967,7 mil millones corresponden a MN y ₡ 3.300,6 mil millones a ME.** Del mismo modo, el monto de los depósitos de las Empresas Públicas a este mes registró un saldo de ₡ 0,5 mil millones.

### **IV. Sector Real**

**La evolución de la actividad económica, al mes de setiembre de 2013, indica una variación interanual de 11,1% en términos reales, superior a la tasa del 0,6% registrada en el mismo periodo del año 2012.**

La tasa de variación acumulada al noveno mes del año 2013 ha sido del 14,9%, mientras que la tasa mensual de la serie desestacionalizada ha registrado una

disminución de -1,2% con respecto a agosto de 2013.

**El comportamiento de las ventas del mes de setiembre de 2013, conforme al Estimador Cifras de Negocios (ECN), registró una tasa de variación interanual de 4,8%, que se ubicó por encima de la tasa de 0,2% observada en el mismo mes del año 2012.** Con este resultado el ECN acumula un crecimiento de 6,4% al noveno mes del año.

**Por otra parte, y respecto a la evolución promedio de los últimos doce meses, el ECN presentó un crecimiento interanual de 5,9% en el mes de setiembre de 2013.** Este crecimiento se ubicó por encima del 1,9% registrado en el mes de setiembre de 2012, y del 5,5% observado en el mes de agosto del 2013.

#### **IV. Sector Externo**

**A fines de octubre de 2013, las Reservas Monetarias Internacionales Netas (RMIN), ascienden a USD 5.832,4.- millones, inferior en USD 67,7 millones en comparación al mes anterior.**

**Al mes de octubre de 2013 el valor de la moneda doméstica no tuvo variación alguna con respecto al dólar norteamericano, cotizando durante el mes de análisis en un nivel promedio de G/USD 4.444,6.** Con este resultado, el guaraní presentó en términos interanuales una apreciación de 0,2% y en términos acumulados una depreciación de 3,6% respectivamente.

**Desde el punto de vista del comportamiento interanual del tipo de**

**cambio real, en el mes de octubre, el Guaraní experimentó una apreciación de 6,3% con relación a la canasta de monedas.** Con respecto al Real brasileño, se registró una apreciación interanual del 6,4%. Asimismo, con relación al Peso Argentino y al Dólar Americano la moneda nacional ha experimentado apreciaciones interanuales del 11,3% y 4,1% respectivamente.

**El ingreso efectivo total de divisas de los entes binacionales en el mes de octubre de 2013 ascendió aproximadamente a USD 53 millones,** correspondiente en su totalidad a Regalías (Royalties) y Compensación por Cesión de Energía de la Itaipú Binacional.

**El comercio de mercancías al mes de octubre del 2013 registró un saldo superavitario de USD 1.960,4 millones,** 94,9% superior al superávit observado en el mismo periodo del año anterior y que alcanzó USD 1.005,6 millones.

**El valor de las exportaciones registradas al mes de octubre del 2013 totalizó USD 8.233,6 millones,** que representa un aumento del 33,6% con relación al monto al mes de octubre del año anterior, cuando alcanzó USD 6.161,6 millones.

**Al mes de octubre del 2013, las importaciones registradas totalizaron USD 9.427,8 millones,** lo que significó un aumento del 6,6% respecto al total informado en el mismo periodo del año anterior cuando totalizó USD 8.841,1 millones.

**En octubre del 2013, la cotización promedio de la soja en el mercado de Chicago se ubicó en USD 472,9 por tonelada.** Este precio significó una disminución del 16,3% con relación al mismo mes del año 2012, en el cual la cotización de la oleaginosa se situaba en USD 565,1 por tonelada.

**En el mes de octubre del 2013, el precio promedio de la carne vacuna en el mercado de Chicago fue de USD 2.858,1 la tonelada,** aumentando la cotización en 3,8% con respecto al precio promedio del mes de octubre del año 2012, cuando fue de USD 2.753,3 por tonelada.

**En el mes de octubre del 2013, la cotización promedio del precio internacional del petróleo tipo Brent se ubicó en USD 109,4 por barril,** lo que implica una disminución del 2,4% en el precio con relación a la cotización del mes pasado y que fue de USD 112,1 por barril.

**El saldo de la deuda pública externa del Paraguay al 31 de octubre de 2013, asciende a USD 2.675,4 millones.** Se observa una reducción de 0,4% con respecto al saldo de setiembre de 2013 y un aumento de 23,7% con respecto al mismo mes del año anterior.

## I. NIVEL DE PRECIOS.

### A. Índice de Precios al Consumidor (IPC).

La inflación del mes de octubre del 2013, medida por la variación del Índice de Precios al Consumidor (IPC), alcanzó una tasa del 0,8%, mayor a la tasa del -0,2% observada en el mismo mes del año 2012. Con este resultado, la inflación acumulada en el año asciende al 3%, por encima de la tasa del 2,6% registrada durante el mismo periodo en el año anterior. La inflación interanual, por su parte, fue del 4,4%, resultado mayor a la tasa del 3,2% verificada en el mes de setiembre del corriente año, y también por encima de la tasa del 3,4% registrada en el mes de octubre del año pasado.

**Gráfico N° I:** Índice de Precios al Consumidor.  
Tasa Interanual 2009 al 2013.

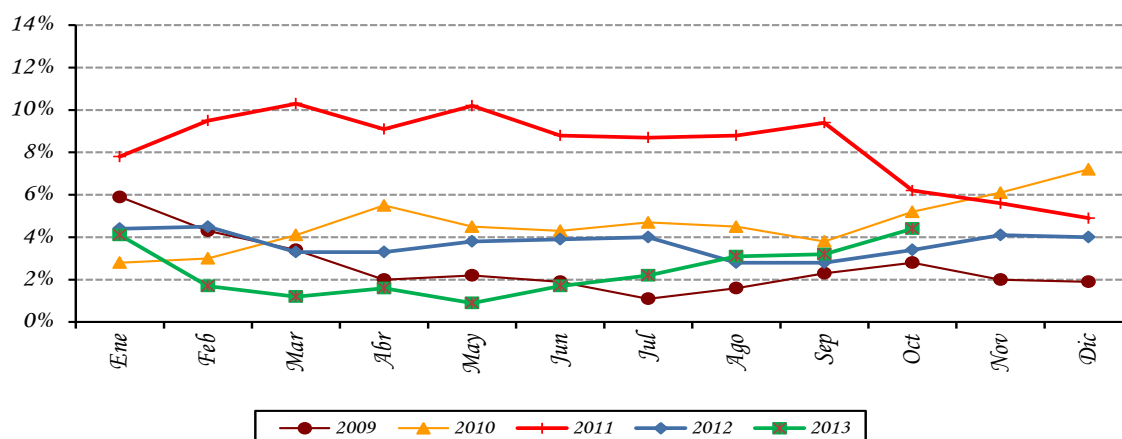

**Fuente:** Departamento de Cuentas Nacionales y Mercado Interno, Sub Gerencia General de Política Monetaria.

Por otro lado, se señala que la inflación subyacente (indicador que excluye los rubros volátiles de la canasta) se situó en un nivel similar al de la inflación total mensual (en 0,8%). Así, la inflación interanual medida por este indicador, alcanzó una tasa del 3,5%, superior a la tasa del 3% correspondiente al mes de setiembre del corriente año, y también por encima de la tasa del 3,3% verificada en el mes de octubre del año 2012.

### B. Principales Aspectos de la Inflación.

El resultado inflacionario del mes de octubre del año 2013 se explica principalmente por los aumentos registrados en alimentación, y en menor medida a los incrementos de precios registrados en comunicación y en alojamiento y mantenimiento de la vivienda.

Dentro de la agrupación alimentación, se verificaron subas de precios en la carne vacuna, comportamiento que según agentes del sector se explica por el aumento de los precios de ganado terminado para faena, tendencia que podría continuar durante el mes de noviembre del corriente año debido a la reducción de la oferta de ganado en pie<sup>1</sup>. Cabe destacar, que la sequía que afectó la región Occidental desde comienzos de año había incrementado el ritmo de faena, situación que aparentemente se ha revertido con el mejoramiento de las condiciones climáticas en el Chaco. De hecho, se menciona que en los últimos meses el ritmo de faena se ha reducido drásticamente.

Por otro lado, señalan que el precio del novillo “tipo Chile” tiene una cotización superior en el mercado local, situación que tiende a elevar los precios del total de la “hacienda” destinada al mercado doméstico. De hecho, con el aumento de las exportaciones al mercado chileno desde mediados de año, el precio del novillo fue elevándose, presionando con ello los demás canales de comercialización, llegando hasta el consumidor final.

También relacionado al mercado cárnico, se señala que el servicio veterinario ruso suspendió temporalmente las compras de carne vacuna y porcina de algunas industrias brasileñas al mercado ruso, sin especificar un motivo. Esta coyuntura, según analistas del sector, también podría beneficiar las exportaciones cárnicas paraguayas, especialmente en términos de precios, considerando que los importadores rusos deben cumplir con sus cuotas para terceros países, y por tanto, dado este escenario, tenderían a mejorar las cotizaciones de los demás miembros del Mercosur. Sin embargo, también señalan que la suspensión impuesta a empresas brasileñas puede generar un incremento de su oferta en otros mercados, como por ejemplo, en el mercado chileno, ejerciendo una presión a la baja en los precios en esa plaza comercial.

Adicionalmente, continúan las gestiones por parte de agentes del sector para el reingreso de la carne paraguaya a la Unión Europea una vez que la Organización Mundial de Sanidad Animal (OIE) reponga el status sanitario de Paraguay de “país libre de aftosa con régimen de vacunación”, que podría darse a finales del año.

Los principales mercados siguen siendo Rusia, Brasil, Chile, Israel y Hong Kong. Estos destinos concentran el 91% de las compras de carne bovina paraguaya.

Algunos sustitutos de la carne vacuna también verificaron alzas de precios, como las observadas en menudencias vacunas, carne de cerdo y carne en conserva. No obstante, la carne de ave, embutidos, y el pescado registraron leves reducciones de precios.

En cuanto a la suba de precios de los cereales y derivados (principalmente panificados y harina), referentes del sector señalan que el principal motivo del persistente incremento de

---

<sup>1</sup> Newsletter Agropecuario, Boletín Semanal Informativo C.I.C.P.C.B. (Comisión de Investigación, Comercialización y Promoción de la Carne Bovina) de la Asociación Rural del Paraguay (ARP).

precios es la salida de trigo nacional hacia el mercado brasilero debido a una mejor cotización.

Cabe destacar, que las perspectivas de la oferta mundial de cereales en la campaña de comercialización de 2013/2014 siguen siendo favorables, pese a ajustes a la baja de los pronósticos sobre la producción y las reservas mundiales de cereales al final de la temporada.

El pronóstico actual de la FAO<sup>2</sup> sobre la producción mundial de cereales en el año 2013 es ligeramente inferior al notificado en setiembre. Esto se debe a las perspectivas menos favorables para el trigo en América del Sur por las condiciones climáticas adversas. Sin embargo, a pesar de este ajuste a la baja de la producción mundial de cereales será superior en casi un 8% a la de 2012.

Dentro de los alimentos también se destacan las disminuciones de precios registradas en productos lácteos, principalmente queso de la variedad Paraguay, de importante incremento en los meses anteriores.

El azúcar volvió a observar una reducción de precio, constituyéndose en uno de los productos cuya cotización más ha caído en lo que va del año, principalmente debido a la competencia desde países limítrofes.

En comunicaciones se destacan los ajustes verificados en las tarifas de la telefonía móvil, mientras que en alojamiento y mantenimiento de la vivienda se subrayan las subas observadas en alquiler, servicios de electricista y pintor.

Otros servicios que también verificaron aumentos de precios fueron alojamiento en hotel, suministro de agua, modista, zapatero, peluquería, servicio de lunch, paquetes turísticos al exterior y atención odontológica.

Finalmente, los bienes duraderos de la canasta observaron una leve retracción en sus precios, mencionándose principalmente las observadas en automóvil, camioneta, equipo audiovisual y algunos equipos electrodomésticos.

### **C. Inflación de Bienes, Servicios y Renta.**

La inflación de los Bienes de la canasta fue del 1,2%, superior al -0,5% observado en el mismo mes del año anterior. Así, la inflación acumulada en el año asciende al 3%, superior al 0,4% registrado en el mismo periodo del año 2012. Con este resultado, la inflación interanual, medida por este indicador, asciende al 5%, por encima del 3,3% registrado en el mes anterior, y también bastante superior al 1,1% registrado en el mes de octubre del 2012.

---

<sup>2</sup> Organización de las Naciones Unidas para la Alimentación y la Agricultura (FAO).

**Tabla N° I: Inflación de Bienes, Servicios y Renta.**  
En Porcentajes.

<b>AGRUPACIÓN</b>	<b>Octubre 2012</b>			<b>Octubre 2013</b>		
	<b><u>Tasa de Inflación</u></b>			<b><u>Tasa de Inflación</u></b>		
	<b><u>Mens.</u></b>	<b><u>Acum.</u></b>	<b><u>Inter.</u></b>	<b><u>Mens.</u></b>	<b><u>Acum.</u></b>	<b><u>Inter.</u></b>
Bienes Alimenticios	-1,5	-3,0	-3,3	2,5	5,4	9,4
Bienes Alimenticios (sin frutas y verduras)	0,4	-2,2	-4,4	2,7	5,4	7,2
Otros Bienes	0,4	3,9	5,8	-0,1	0,7	0,7
<b>Total Bienes</b>	<b>-0,5</b>	<b>0,4</b>	<b>1,1</b>	<b>1,2</b>	<b>3,0</b>	<b>5,0</b>
Servicios	0,1	6,1	7,0	0,1	2,3	2,8
Renta	0,5	12,3	12,8	0,8	8,2	8,4
<b>Total Servicios y Renta</b>	<b>0,1</b>	<b>6,5</b>	<b>7,4</b>	<b>0,2</b>	<b>2,7</b>	<b>3,3</b>
<b>IPC</b>	<b>-0,2</b>	<b>2,6</b>	<b>3,4</b>	<b>0,8</b>	<b>3,0</b>	<b>4,4</b>

**Fuente:** Departamento de Cuentas Nacionales y Mercado Interno, Sub Gerencia General de Política Monetaria.

En cuanto a la agrupación Servicios y Renta, la inflación mensual se ubicó en un 0,2%, por encima del 0,1% registrado en el mes de octubre del 2012. Con este resultado, la inflación acumulada del año fue del 2,7%, inferior a la tasa del 6,5% registrada en el mismo mes del año anterior. Por su parte, la inflación interanual fue del 3,3%, superior al 3,1% observado en el mes anterior, pero menor al 7,4% verificado en el mes de octubre del año pasado.

#### **D. Inflación Subyacente.**

La inflación subyacente durante el mes de octubre de 2013 fue del 0,8%, siendo este resultado similar a la tasa observada en la inflación total. A su vez, la inflación subyacente(XI), que además de excluir las frutas y verduras no incorpora los servicios tarifados y combustibles, presentó también una tasa del 0,9%.

**Gráfico N° 2: Inflación Subyacente vs. IPC.**  
Tasa Interanual 2005 al 2013

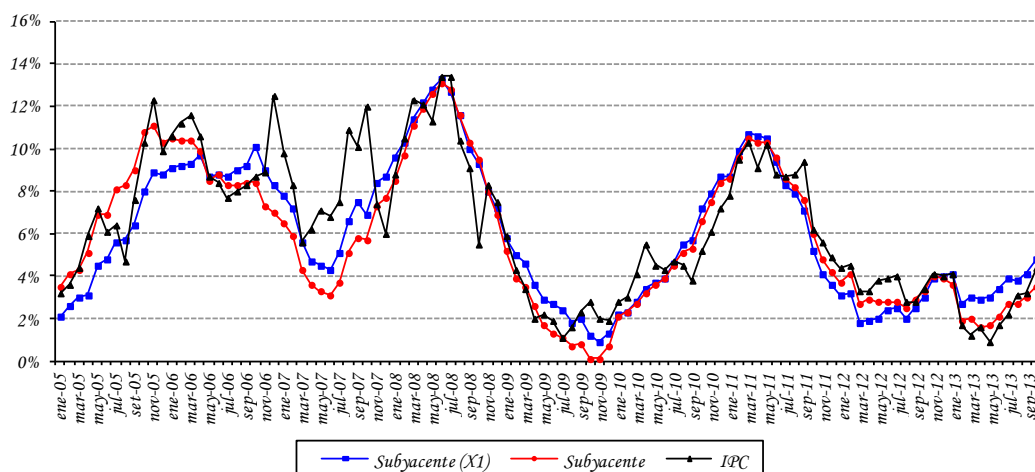

**Fuente:** Departamento de Cuentas Nacionales y Mercado Interno, Sub Gerencia General de Política Monetaria.

Con respecto a la inflación interanual registrada en el mes de octubre de 2013 por cada uno de los indicadores de precios, las mismas presentaron los siguientes porcentajes: inflación total 4,4%, inflación subyacente 3,5% e inflación subyacente (X1) 4,8%.

**Tabla N° 2: Tasa de Inflación Subyacente.**  
En Porcentajes.

AGRUPACIÓN	<u>Octubre 2012</u> <u>Tasa de Inflación</u>			<u>Octubre 2013</u> <u>Tasa de Inflación</u>		
	<u>Men.</u>	<u>Acum.</u>	<u>Inter.</u>	<u>Men.</u>	<u>Acum.</u>	<u>Inter.</u>
Frutas y Verduras	-8,5	-6,0	2,6	1,3	5,3	18,3
Servicios Tarifados	0,2	1,7	2,5	0,0	-5,6	-5,6
Combustibles	0,7	4,7	8,7	0,0	-3,1	-3,7
Subyacente (X1)	0,2	3,1	3,0	0,9	3,9	4,8
Subyacente	0,2	3,1	3,3	0,8	2,8	3,5
IPC	-0,2	2,6	3,4	0,8	3,0	4,4

**Fuente:** Departamento de Cuentas Nacionales y Mercado Interno, Sub Gerencia General de Política Monetaria.



### E. Inflación en Bienes Nacionales e Importados.

La inflación mensual perteneciente a los bienes de consumo nacional, en el mes de octubre del corriente año fue del 1,2%, superior a la tasa del -0,4% registrada en el mismo mes del año anterior. Así, la inflación acumulada asciende al 4%, mayor a la tasa del 1,8% observada en el mismo periodo del año anterior. Con este resultado, la inflación interanual fue del 5,8%, por encima del 4,1% observada en setiembre del corriente año, y también mayor al 1,9% registrada en el mismo mes del año pasado.

Por otro lado, la inflación mensual de los bienes de consumo importado (sin frutas y verduras) alcanzó una tasa de variación del -0,1%, inferior a la tasa del 0,6% verificada en el mismo mes del año 2012. Con este resultado, la inflación acumulada asciende al 0,4%, menor al 3,8% correspondiente al mismo mes del año anterior. Así, la inflación interanual registrada por este indicador, fue del 0,3%, inferior al 0,9% observada en el mes anterior, y muy por debajo al 6,2% verificado en el mes de octubre del año 2012.

**Gráfico N° 3: Índice de Precios de Bienes Nacionales e Importados.**  
Tasa Interanual 2005 al 2013.

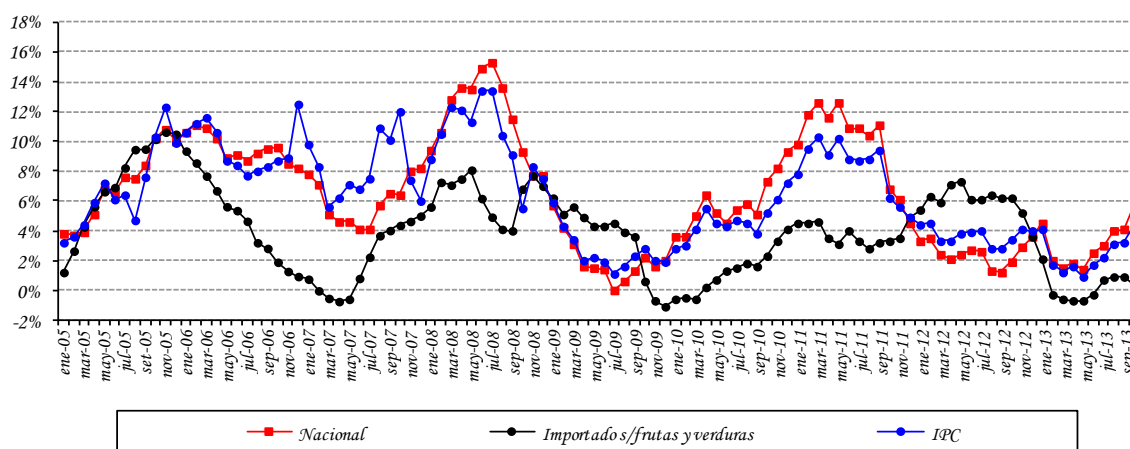

**Fuente:** Departamento de Cuentas Nacionales y Mercado Interno, Sub Gerencia General de Política Monetaria.

### F. Inflación en Bienes Transables y No Transables.

La inflación mensual de los bienes transables (sin frutas y verduras) alcanzó una tasa del 1,3%, resultado superior al 0,4% registrado en el mismo mes del año anterior. La inflación acumulada alcanzó 2,9%, superior a la tasa del 0,7% observada en el mismo mes del año 2012. Así, la inflación interanual asciende al 3,9%, por encima del 3% observado en el mes de setiembre del corriente año, y también superior al 0,4% registrado en octubre del año anterior.

La inflación mensual de los bienes no transables fue del 0,2%, similar a la tasa registrada en el mismo mes del año pasado. Con este resultado, la inflación acumulada observó una tasa del 2,6%, por debajo del 6,7% correspondiente al mismo mes del año anterior. De esta forma, la inflación interanual en el mes de octubre de 2013 asciende al 3,1%, levemente superior al 3% verificado en el mes anterior, pero por debajo de la tasa del 7,5% registrada en el mes de octubre del año anterior.

**Gráfico N° 4:** Índice de Precios de Transables, No Transables  
Tasa Interanual 2005 al 2013.

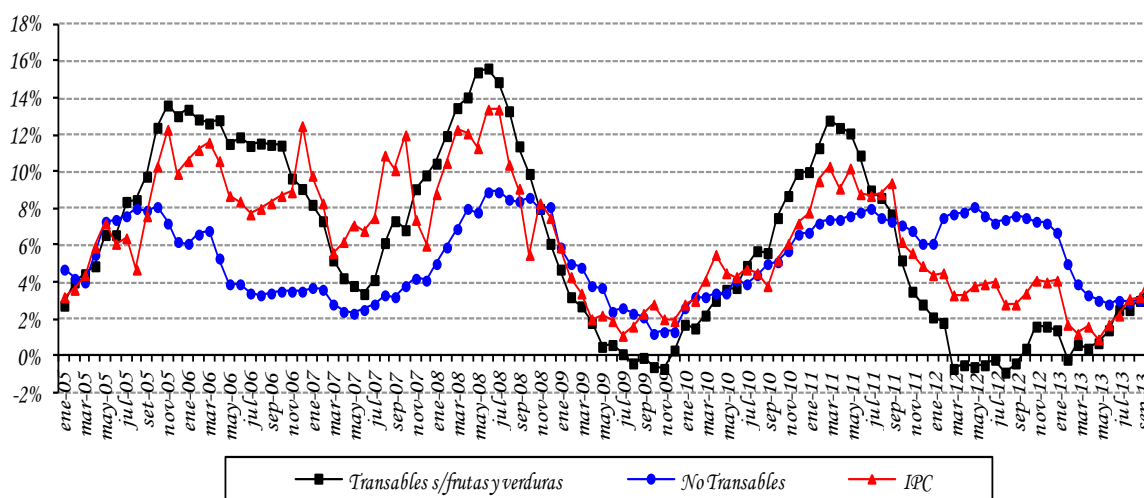

**Fuente:** Departamento de Cuentas Nacionales y Mercado Interno, Sub Gerencia General de Política Monetaria.

### G. Índice de Precios del Productor (IPP).

La inflación del mes de octubre del año 2013, medida por la variación del Índice de Precios del Productor (IPP), fue del 1%, superior a la tasa del 0,1% registrada en octubre del año pasado. Así, la inflación acumulada asciende al 1,8%, por debajo del 2% observado en octubre del 2012. Con estos datos, la inflación interanual del año 2013 asciende al 2%, superior al 1,1% registrado en el mes de setiembre del corriente, pero por debajo del 3,6% observado en octubre del año 2012.

En el nivel de los PRODUCTOS NACIONALES la inflación fue del 1,7%, superior a la tasa del -0,3% observada en el mismo mes del año anterior. Por su parte, la inflación acumulada se ubicó en 2,3%, por debajo del 2,7% verificado en octubre del año pasado. Así, la inflación interanual para los bienes nacionales cerró con una tasa del 3,3%, superior al 1,3% registrado en setiembre del 2013, y por encima de la tasa del 1,8% verificada en octubre del año 2012.

**Tabla N° 3:** Variación del IPP.  
En Porcentajes.

AGRUPACIÓN	Octubre 2012			Octubre 2013		
	Variaciones			Variaciones		
	Men.	Acum.	Inter.	Men.	Acum.	Inter.
Agricultura	-3,3	13,0	14,5	4,7	0,1	3,4
Ganadería	-0,6	-3,4	-6,2	2,0	5,3	5,7
Silvicultura y Extracción de Madera	-0,2	4,1	5,7	-0,2	3,1	4,5
Productos de la Pesca	-5,8	-8,6	-7,1	-9,9	3,9	3,6
Minerales	0,1	3,3	4,2	0,1	3,1	3,9
Alimentos, Bebidas y Tabaco, Textiles y Prod. de Cuero	0,8	0,3	-1,8	1,5	2,9	3,4
Bienes Transportables no Metálicos	0,2	5,5	6,7	-0,2	1,2	1,1
Productos Metálicos, Maquinarias y Equipo	0,1	2,6	3,4	0,0	1,0	1,5
<b>Productos Nacionales</b>	<b>-0,3</b>	<b>2,7</b>	<b>1,8</b>	<b>1,7</b>	<b>2,3</b>	<b>3,3</b>
Agricultura	2,7	7,1	12,6	-0,8	-0,6	-0,7
Ganadería	0,2	3,3	3,8	-0,1	8,9	6,3
Silvicultura y Extracción de Madera	0,3	0,0	0,9	0,0	25,3	23,9
Minerales	1,7	7,1	6,3	0,0	7,3	7,4
Alimentos, Bebidas y Tabaco, Textiles y Prod. de Cuero	0,3	3,0	5,0	0,1	1,6	1,8
Bienes Transportables no Metálicos	0,6	3,5	8,0	0,2	-0,1	-0,4
Productos Metálicos, Maquinarias y Equipo	0,5	-1,1	3,6	0,5	2,6	1,2
<b>Productos Importados</b>	<b>0,6</b>	<b>1,1</b>	<b>5,6</b>	<b>0,4</b>	<b>1,4</b>	<b>0,7</b>
<b>General</b>	<b>0,1</b>	<b>2,0</b>	<b>3,6</b>	<b>1,0</b>	<b>1,8</b>	<b>2,0</b>

**Fuente:** Departamento de Cuentas Nacionales y Mercado Interno, Sub Gerencia General de Política Monetaria.

En la agrupación PRODUCTOS IMPORTADOS, la variación registrada fue del 0,4%, inferior al 0,6% observada en el mismo mes del año anterior. Con este resultado, la inflación acumulada alcanzó una tasa de cambio del 1,4%, por encima del 1,1% observado en octubre del año pasado. Así, la inflación interanual de los bienes importados de octubre de 2013 alcanzó una tasa de variación del 0,7%, inferior a la tasa del 0,8% registrada en setiembre del corriente año, y muy por debajo del 5,6% observado en octubre del año 2012.

---

## **II. POLÍTICA MONETARIA Y FINANCIERA.**

---

### **A. Aspectos Monetarios y Cambiarios.**

#### **A.1. Política Monetaria.**

La tasa de inflación del mes de octubre, medida por el Índice de Precios al consumidor (IPC), fue 0,8% y 4,4% en término mensual e interanual, respectivamente; la tasa interanual fue superior a la observada en el mismo periodo del año anterior, que fue de 3,4%. Por su parte, la inflación subyacente registró una variación mensual de 0,8% e interanual fue 3,5%.

La tasa media de rendimiento de los Instrumentos de Regulación Monetaria, al mes de octubre se ubicó en 5,53%. Este mes, tres de los seis plazos establecidos tuvieron colocaciones, los que tuvieron actividad fueron dominadas por las de corto plazo (15 a 100 días) (61%), de corto mediano plazo (101 a 200 días) (19,5%) y largo plazo (más de 350 días) (19,5%).

En el ámbito externo, se reconoce que queda mucho por hacer para que la economía mundial funcione mejor, el crecimiento mundial se mantiene moderado, los riesgos para la estabilidad y la volatilidad de los mercados persisten. Este año el crecimiento de Estados Unidos será más moderado aún por debajo del 2% aunque los fundamentos de su economía han venido mejorando gradualmente (los hogares están en mejor situación). Por primera vez en mucho tiempo, la zona del euro está empezando a crecer, no obstante continuara en recesión en 2013.

Por su parte, el crecimiento de las economías emergentes se ha debilitado en respuesta al menor dinamismo de sus demandas interna y externa, en algunos casos debido a vulnerabilidades macroeconómicas. Un grupo de expertos observó que en la última década la mayoría de las economías emergentes se han beneficiado sustancialmente de la disponibilidad de capital barato, los elevados precios de las materias primas y el crecimiento vigoroso de China y esto les permitió ser más resistentes en los últimos años y que tengan cuantiosos fondos de reservas, tipo de cambio más flexibles y sistemas financieros más sólidos. Sin embargo, las decisiones de política no serán fáciles, tanto si se mantiene una política monetaria restrictiva como una política monetaria laxa, cada opción tiene ventajas y desventajas.

Mientras tanto, el horizonte económico ha empezado a nublarse para muchas economías de América Latina y el Caribe, los menores precios de las materias primas ya han comenzado a afectar a los países exportadores de dichos productos, las tasas de interés a largo plazo de Estados Unidos han comenzado a subir, con repercusiones para las economías emergentes.

En el ámbito interno, el balance de riesgos para la inflación no ha cambiado con respecto al mes anterior. Se observan algunos riesgos de un nivel de inflación superior a la meta del 5 por ciento para los próximos 12 meses. No obstante, el incremento de los precios se ha concentrado en un número limitado de bienes y servicios, sin mostrar aún una difusión generalizada. La dinámica de precios de las materias primas más relevantes para explicar la inflación doméstica continúa mostrando una tendencia favorable. Todo lo anterior contrarresta la necesidad de una reacción inmediata de la autoridad monetaria.

Las condiciones de crédito del sistema bancario al sector privado, al mes de octubre, continúan con una tendencia estable alrededor del 10% desde diciembre del 2012, este mes la variación se sitúa en 11,2% en moneda local, en tanto que los créditos en dólares presentan una tendencia en ascenso a partir de diciembre del 2012 (15%) a la actual del 25%. El crédito total se situó en 16,7%, en tanto que la tasa de interés se mantiene relativamente estable con relación al mes anterior en congruencia con la TPM que no se ha modificado en los últimos diez meses.

**Gráfico N° 5: Tasas Referenciales de Rendimientos de los IRM.**  
En Porcentaje.

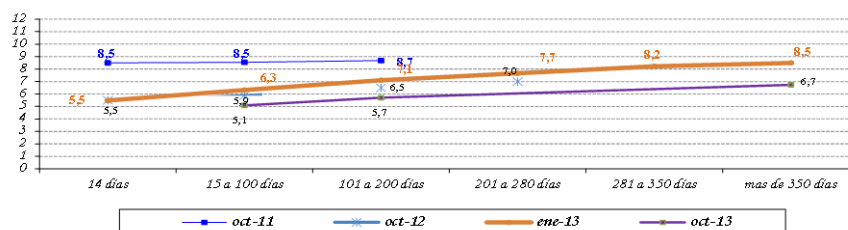

**Fuente:** Departamento de Operaciones de Mercado Abierto.

El nivel de Reservas Internacionales Netas (RIN) está en torno al 19,6% respecto al PIB, superior a la media de los últimos 12 meses de 18,9% del PIB. Un nivel significativo de RIN constituye una garantía contra eventuales desequilibrios financieros externos. El nivel de RIN alcanzado en octubre del 2013, USD 5.832,4 millones, implica que registró una variación mensual de -1,1% (USD 67,7 millones), mientras que la interanual fue 20,1% (USD 975,2 millones). El comportamiento mensual señalado es el resultado de la reducción de los Depósitos de Encaje en ME en el BCP en USD 41,3 millones, de los Depósitos del Sector Público en ME en el BCP en USD 20,4 millones y de la cuenta Reservas en ME del BCP en USD 6 millones.

**Gráfico N° 6: Reservas Internacionales Netas (En Millones de Dólares). Evolución del Índice de Convertibilidad (Porcentajes).**

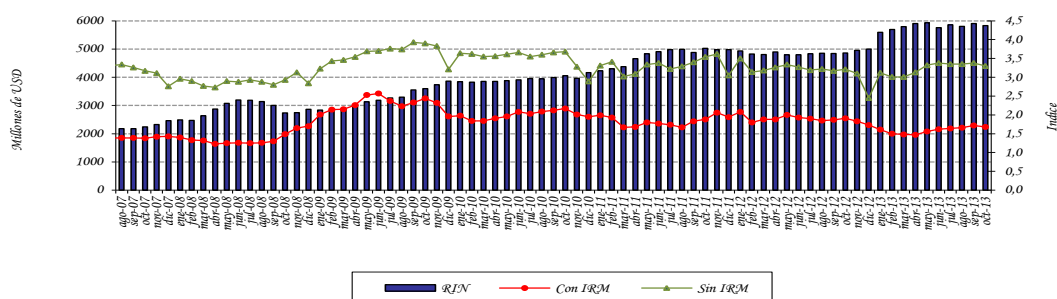

**Fuente:** Departamento de Estudios Monetarios y Financieros, Sub Gerencia General de Política Monetaria.

El índice de convertibilidad RIN/ (M0+IRM) en el mes de octubre de 2013 alcanzó un nivel de 1,68; cifra inferior a la registrada en el mes anterior que fue de 1,72. El ratio RIN/M0 se situó en 3,30, valor menor al alcanzado el mes anterior (3,38). La relación RIN/M1, se situó en un nivel de 1,51 al mes de octubre de este año, superior a la registrada en octubre del 2012 que fue 1,42. Se observa además que la relación RIN/M2 es 0,91; valor superior a lo observado 12 meses atrás (0,86).

## **Apartado I. Expectativas de Variables Económicas (EVE)**

El Banco Central del Paraguay está prosiguiendo con las tareas orientadas a la implementación de un nuevo marco de política monetaria. Siguiendo las prácticas de los bancos centrales, en especial de los de la región, el Banco Central está implementando un nuevo esquema monetario que centra a la inflación como objetivo principal de su política. El propósito de este marco monetario es situar a la inflación en un nivel bajo y estable en el tiempo. Considerando que este esquema permite que el objetivo de inflación se convierta en el ancla nominal de la economía y consecuentemente las expectativas de inflación de los agentes económicos deben gravitar en torno a la meta de inflación del Banco Central, recientemente se ha desarrollado un índice que resume las expectativas de los agentes económicos, denominado Expectativas de Variables Económicas (EVE).

### **¿Qué es EVE?**

EVE es un índice elaborado por el Banco Central que resume las expectativas de los agentes económicos referentes a las principales variables económicas. En palabras sencillas, es una encuesta del Banco Central en la que se pregunta cuál es la expectativa o valor esperado de las principales variables económicas, como la inflación en el futuro. Una vez recolectados los diferentes datos de expectativas, el Banco Central resume esa información a través del cálculo del promedio simple para cada variable.

### **¿Cuáles son las variables económicas encuestadas?**

Las variables económicas de EVE y su periodicidad son:

- 1) Inflación (próximo mes, del año y del próximo año).
- 2) Variación del Tipo de Cambio  $G$  /USD (próximo mes, del año, y del próximo año).
- 3) Variación porcentual del PIB (del año y del próximo año).

### **¿Cuáles son las instituciones que proveen sus expectativas?**

El indicador EVE está basado en pronósticos realizados por consultorías económicas independientes, centros privados económicos de investigación, universidades que cuentan con departamentos de economía, bancos y empresas financieras.

### **¿Cuál es la utilidad de EVE?**

Este indicador permite al público en general, así como a las instituciones de intermediación financiera, conocer la expectativa agregada de las principales variables económicas, y formar sus propias expectativas, para así tomar decisiones económicas más acertadas.

Respecto a la política monetaria, el indicador EVE, provee información adicional de los pronósticos de las principales variables económicas, lo que posibilita al Banco Central del Paraguay realizar medidas anticipadas de política, con miras a una conducción más eficiente de la política monetaria.

#### Resultados de EVE

VARIABLES	Expectativas del mes de Noviembre
<b>Inflación (Variación Porcentual del IPC)</b>	
Mensual (Noviembre 2013)	<b>0,7 %</b>
Año 2013	<b>4,6 %</b>
Año 2014	<b>5,4 %</b>
<b>Tipo de Cambio Nominal Gs/USD (Variación Porcentual)</b>	
Mensual (Noviembre 2013)	<b>-0,5 %</b>
Año 2013	<b>4,5 %</b>
Año 2014	<b>2,5 %</b>
<b>PIB (Variación Porcentual del PIB)</b>	
Expectativa de crecimiento año 2013	<b>12,1 %</b>
Expectativa de crecimiento año 2014	<b>5,6 %</b>

**Fuente:** Departamento de Estudios Monetarios y Financieros, Sub Gerencia General de Política Monetaria, en base a encuestas mensuales.

Para el mes de noviembre de 2013 el mercado estimó una inflación mensual de **0,7%**, superior a la expectativa del mismo mes del año pasado (0,4%) y ligeramente superior a la del mes anterior (0,6%). Por otra parte, en términos anuales, se observa que los agentes económicos siguen manteniendo sus expectativas de inflación cercana a la meta establecida por el BCP, el cual es del 5%. Así, la expectativa de inflación para el 2013 y 2014 se ubican en **4,6%** (muy similar a los meses anteriores) y **5,4%** respectivamente. Del análisis se infiere que los agentes encuestados siguen manteniendo una expectativa de evolución de precios, tanto para el 2013 como para el 2014, convergente hacia la meta fijada por el BCP (5%). Obsérvese que la perspectiva para el presente año se sitúa levemente por debajo de dicha meta.

En lo que refiere a la evolución del tipo de cambio con respecto al dólar, la expectativa es que el guaraní se aprecie un **0,5%** en el mes de noviembre. Así mismo, los agentes encuestados manifestaron, en promedio, esperar una depreciación de la moneda nacional respecto al dólar americano para el 2013 del **4,5%** y para el 2014 del **2,5%**.

En cuanto a las expectativas de crecimiento económico, se registra que los



encuestados esperan para el 2013 un crecimiento de la economía de **12,1%** (inferior al 13,6% proyectado por el BCP pero superior al 11,8% estimado por los propios encuestados en el mes anterior). Con respecto al año 2014, se proyecta una evolución de la actividad económica del **5,6%**.

En resumen, la encuesta sobre Expectativas de Variables Económicas para el mes de noviembre arroja como principales resultados el anclaje de las expectativas de inflación por parte de los agentes económicos en torno a la meta fijada por el BCP, así como también una apreciación del guaraní con respecto al dólar norteamericano para el mes de referencia. En cuanto al ritmo de crecimiento de la economía, las expectativas para el presente año y el próximo son bastante positivas indicando siempre una recuperación global de la economía.

### Expectativas de Variables Económica (EVE). Año 2013

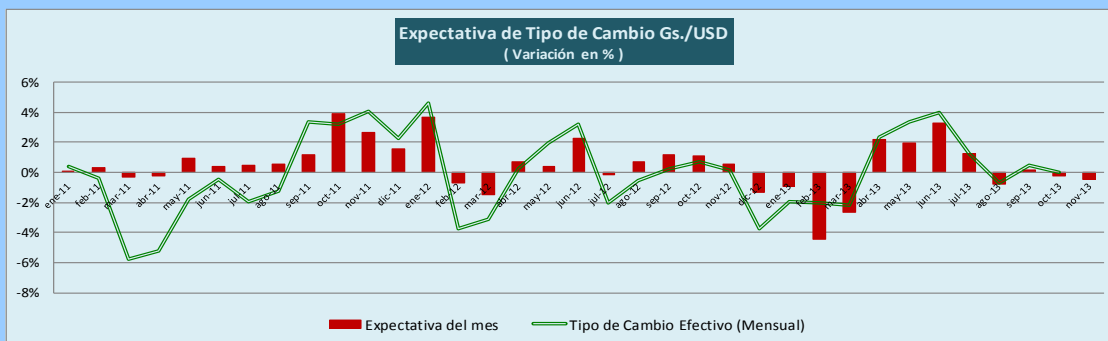
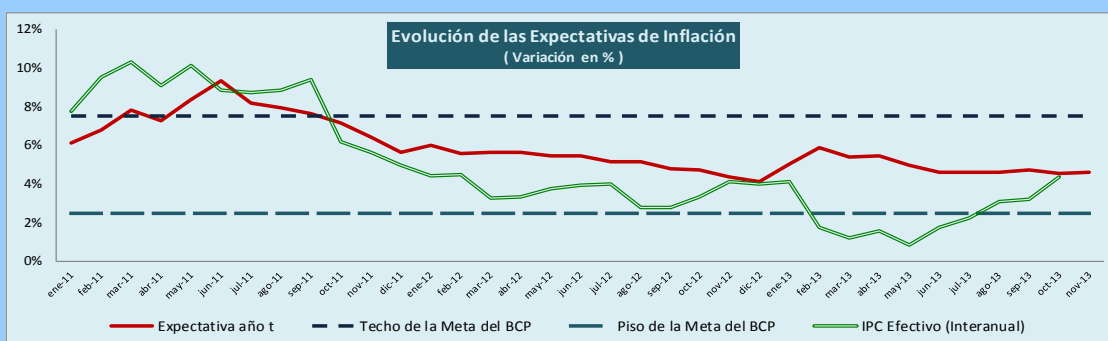

Fuente: Departamento de Estudios Monetarios y Financieros, Sub Gerencia General de Política Monetaria.

## A.2. Política Cambiaria.

La Carta Orgánica del Banco Central del Paraguay establece que el régimen cambiario es libre y fluctuante. La función del BCP en el mercado de divisas es asegurar su funcionamiento normal, competitivo y equilibrado, respetando las tendencias fundamentales de la oferta y la demanda de moneda extranjera. También, dicha legislación establece que las operaciones de compra-venta de moneda extranjera por el Banco Central del Paraguay tendrán por misión atenuar los efectos de las fluctuaciones estacionales de la oferta y la demanda, así como contrarrestar los movimientos erráticos de los flujos de capital y las maniobras especulativas que pudieran perturbar el mercado o el nivel del tipo de cambio.

En el mes de octubre del 2013, el BCP realizó operaciones en el mercado cambiario con una venta neta de USD 64,1 millones a los bancos comerciales. El total de ventas netas acumulado del año 2013 ascendió a 332,9 millones de dólares americanos.

**Gráfico N° 7:** Compra Neta Mensual de Divisas del BCP a Bancos Comerciales.  
En Millones de Dólares.

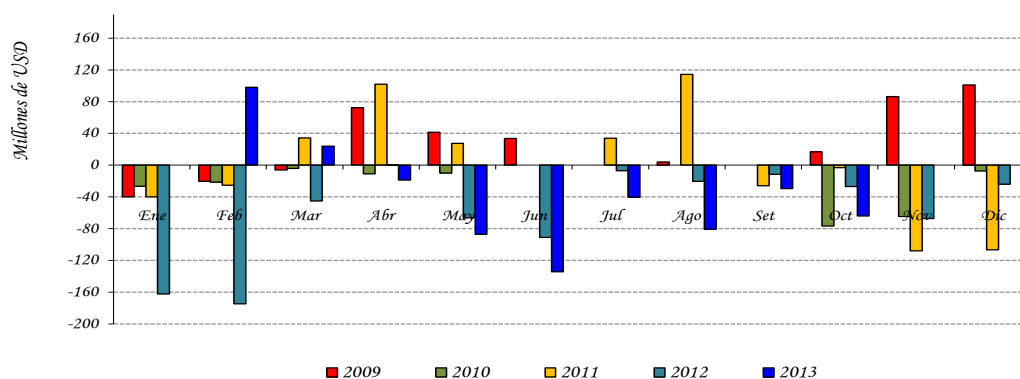

**Fuente:** Departamento de Operaciones de Mercado Abierto.

El valor de la moneda doméstica se apreció en un 0,2% frente al dólar americano respecto al mismo mes del año pasado y en un 0,01% en relación al mes anterior, cerrando así en un nivel promedio de ₲/USD 4.444,6. Por su parte, según se observa en el gráfico a continuación, el TCER se mantiene cercano a su nivel promedio registrado en los últimos 10 años, compatible con la actual estabilidad monetaria.

**Gráfico N° 8: Índice Tipo de Cambio Real Efectivo (ITCR) y Tipo de Cambio Nominal (TCN). En Nivel.**

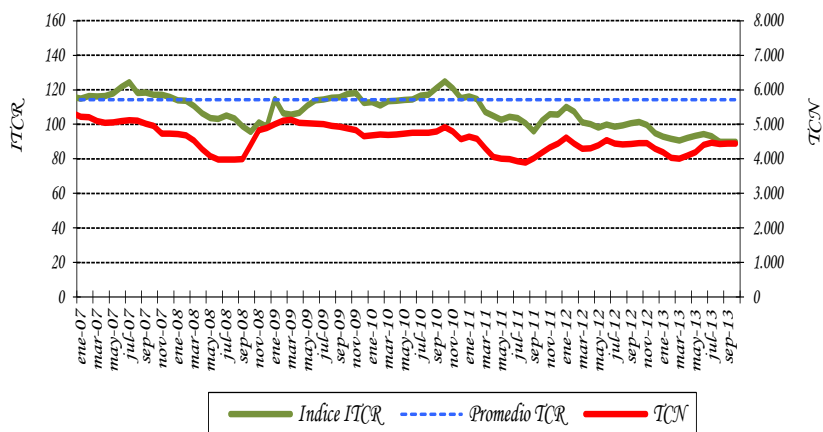

Fuente: Departamento de Estudios Monetarios y Financieros, Sub Gerencia General de Política Monetaria.

**A.3. Evolución de los Instrumentos de Regulación Monetaria (IRM).**

A octubre del 2013, el saldo de los IRM fue de  $\text{G } 7.520.428$  millones, representando una variación mensual e interanual de 0,5% y 64,3%, respectivamente, a partir de este año se agregaron a las Letras de Regulación Monetaria (LRM), la Facilidad de Depósito a 1 día o Depósito Overnight. El stock alcanzado representó aproximadamente el 5,7% del PIB. La tasa de rendimiento promedio ponderado de las LRM del mes fue de 5,53%, superior al 5,51% de octubre del 2012 e inferior al registrado el mes anterior (5,88%) y la tasa de rendimiento promedio ponderado del mes de Facilidad de Depósitos fue 4,5%.

**Gráfico N° 9: Instrumentos de Regulación Monetaria. Saldos de las Colocaciones y Rendimiento Promedio Ponderado Mensual.**

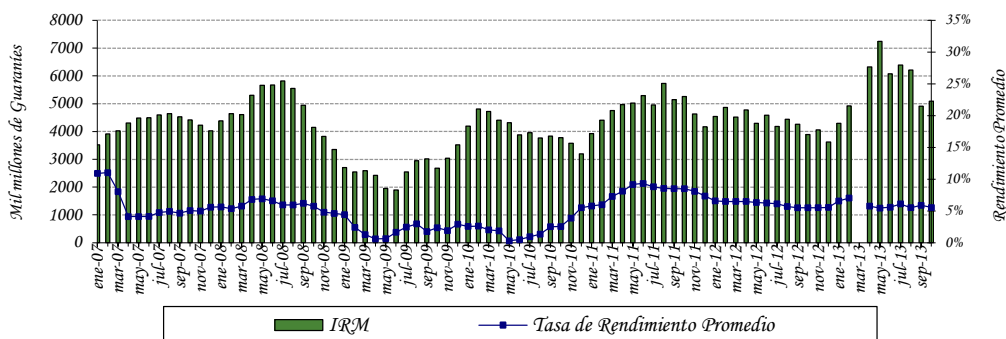

Fuente: Departamento de Operaciones de Mercado Abierto.

Las colocaciones en el mes de octubre ascendieron a  $\text{G} 410.000$  millones, realizándose subastas mensuales para dichos instrumentos. El 61% del total colocado en el mes correspondió a títulos cuyos vencimientos es de 14 a 100 días, 19,5% a títulos cuyos vencimientos están entre 101 a 280 días y 19,5% a títulos cuyos vencimientos van de 281 a más de 350 días. En octubre de 2013 el plazo promedio de las colocaciones fue de 149 días superior al registrado en octubre de 2012 (15 días). La estructura del total de las colocaciones de los IRM, al mes de octubre, fue la siguiente: más de 350 días (largo plazo) con el 32,8%, de 101 a 200 días (corto mediano plazo) con el 20,7%, seguido por las colocaciones de 281 a 350 días (mediano largo plazo) el 16,5%, luego las colocaciones del resto de los otros plazos constituyen el 30%.

**Gráfico N° 10: Monto Adjudicado de IRM Mensual.**  
Millones de Guaraníes.

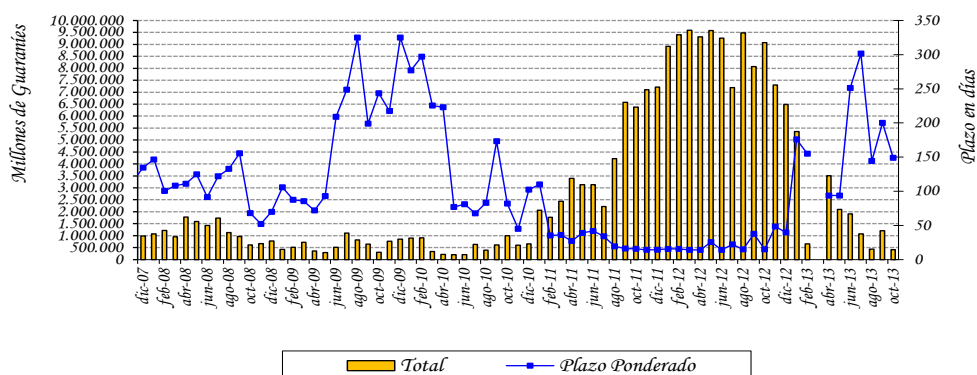

**Fuente:** Departamento de Operaciones de Mercado Abierto.

El gasto de la política monetaria a octubre del 2013 fue de  $\text{G} 429.256$  millones, mayor al valor acumulado a octubre del 2012 en 48,3% (términos interanuales). El incremento de los gastos de Política Monetaria en relación con el año pasado se debería principalmente al incremento interanual de los saldos y las tasas pagadas a los Instrumentos de Regulación Monetaria (IRM) y apoyado por el incremento de los saldos de depósitos de encaje legal y la tasa a la cual se remuneran los mismos.

**Gráfico N° 11: Gasto Total de los Instrumentos de Política Monetaria. Acumulado a octubre**

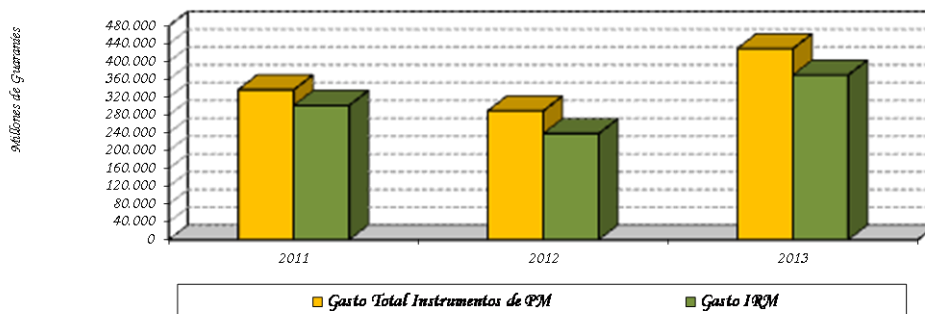

Fuente: Balance del Banco Central del Paraguay.

**A.4. Evolución de los Agregados Monetarios.**

Durante el mes de octubre del 2013, el M0 tuvo una variación interanual de 16%. La variación mensual fue del 1,1%, mientras que en octubre del 2012, las variaciones del M0 fueron de 13,3% y -0,4% en términos interanuales y mensuales, respectivamente. La variación interanual promedio<sup>3</sup> del M0 en el mes de octubre del presente año fue del 15,4%, superior a la tasa del 13,4% registrada en el mismo mes del año anterior. Asimismo, la variación interanual del promedio móvil de los últimos 12 meses del M0 fue de 168% superior al mes anterior (15,8%).

**Gráfico N° 12: Billetes y Monedas en Circulación. Variación Interanual.**

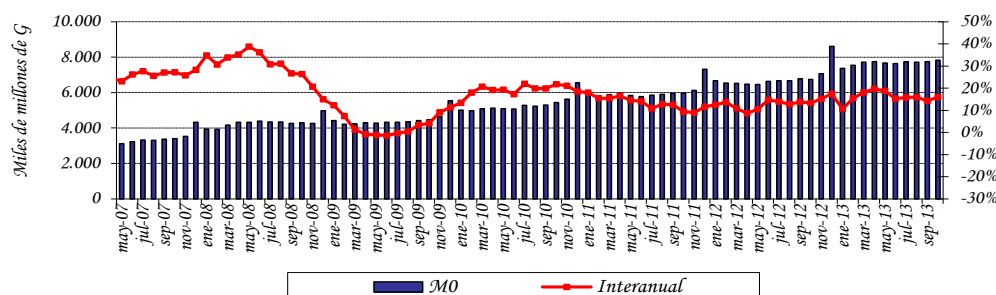

Fuente: Departamento de Estudios Monetarios y Financieros, Sub Gerencia General de Política Monetaria.

<sup>3</sup> El M0 promedio se calcula en base al M0 diario.

El principal factor de expansión<sup>4</sup> mensual del M0 en octubre fue el Crédito Neto al Sistema Bancario (3,6% del M0), mientras que entre los demás factores que tuvieron un comportamiento contractivo, se destaca como el de mayor incidencia, el Activo Externo Neto (AEN) (3,9% del M0). En términos interanuales, el factor principal de expansión del M0 fue el AEN (64,7% del M0), mientras que el de mayor efecto contractivo fueron los Instrumentos de Regulación Monetaria (43,6% del M0) en el cual se incluyen las Letras de Regulación Monetaria y Facilidad de Depósitos de 1 día. Los demás factores contractivos y expansivos del M0 se ilustran en la siguiente tabla.

**Tabla N° 4: Expansión y Contracción de los Billetes y Monedas en Circulación. Variación Mensual e Interanual.**

Conceptos	Var. Mensual Oct 13 – Set13		Var. Interan. Oct13 – Oct12	
	Δ Millones de G	Δ %	Δ Millones de G	Δ %
Activos Externos Netos	-298.928	-3,9	4.372.273	64,7
Crédito Neto al S. Público	127.222	1,6	9.393	0,1
Crédito Neto al S. Bancario	276.137	3,6	-286.746	-4,2
Crédito Neto al R. del S. F.	19.215	0,2	-323.406	-4,8
Operaciones VLI (-)	5.319	0,1	-29.674	-0,4
IRM (-) 2/	40.948	0,5	2.943.984	43,6
Activos y Pas. No Clasificados Netos 1/	6.418	0,2	222.968	3,4
<b>Billetes y Monedas en Circulación</b>	<b>83.797</b>	<b>1,1</b>	<b>1.080.172</b>	<b>16,0</b>

1/ Incluye Capital y Reservas, Pasivos Externos de Mediano y Largo Plazo y Activos y Pasivos no Clasificados.

2/ IRM: Incluye las Letras de Regulación Monetaria y Facilidad de Depósitos de 1 día.

**Fuente:** Departamento de Estudios Monetarios y Financieros, Sub Gerencia General de Política Monetaria.

En el mes de octubre del 2013, el Medio Circulante (M1)<sup>5</sup> registró una variación mensual de 1,8%, valor superior al registrado en el mismo periodo del año anterior que fue 1%. El comportamiento observado en el presente mes se explica por el incremento de los Depósitos en Cuenta Corriente del Sector Privado en 2,6% y de los Billetes y Monedas en Poder del Público en 0,2%. La variación interanual de este agregado monetario fue del 12% en octubre del 2013, mientras que en el mismo periodo del año anterior fue 8,5%.

La Oferta Monetaria (M2), que además del M1 incorpora el Cuasidinero<sup>6</sup> en MN, registró una variación de -0,5% y 12,9% en forma mensual e interanual respectivamente. La variación interanual del mes de octubre fue levemente superior a la registrada en el mismo periodo del año anterior que fue de 12,8% y la registrada mensualmente fue inferior a la del año anterior que fue de 1%. El comportamiento mensual se debe a las variaciones

<sup>4</sup> Los elementos de expansión y contracción de la liquidez primaria son calculados bajo un mismo tipo de cambio de manera a eliminar el efecto cambiario.

<sup>5</sup> Billetes y Monedas en poder del público + Cuenta Corriente del Sector Privado en MN.

<sup>6</sup> El Cuasidinero está compuesto por Dep. de Ahorro a la Vista + Dep. a Plazo Fijo + Certificados de Dep. de Ahorro (CDA).

registradas en el medio circulante M1 (1,8%) y en el Cuasidinero (-3,8%). El desempeño mensual del Cuasidinero obedece a la disminución, de los Certificados de Depósitos de Ahorro (CDA) en 3,3%, de los Depósitos de Ahorro en 5,2% y de los Depósitos a plazo en 2,6%.

La Oferta Monetaria Ampliada (M3), conformada por el M2 y los depósitos en ME expresados en MN, registró una variación mensual de -0,1%, siendo la variación interanual del 15,3%. El comportamiento mensual responde a la variación mencionada del M2 (-0,5%) y por el incremento de los depósitos en ME, expresados en MN, en 0,6%. Los depósitos en ME, expresados en USD, se incrementaron en USD 34,8 millones (0,8%) en el mes e interanualmente registró un incremento de USD 745,4 millones (19,9%). En términos del PIB, este agregado amplio representa aproximadamente el 36,6%.

**Tabla N° 5:** Variación de los Agregados Monetarios  
Variación Mensual e Interanual

Agregados Monetarios	Variación Mensual		Variación Interanual	
	Oct - 13	Oct - 12	Oct - 13	Oct - 12
M0	1,1%	-0,4%	16,0%	13,3%
M1	1,8%	1,0%	12,0%	8,5%
M2	-0,5%	1,0%	12,9%	12,8%
M3	-0,1%	2,3%	15,3%	14,6%

**Fuente:** Departamento de Estudios Monetarios y Financieros, Sub Gerencia General de Política Monetaria.

**Gráfico N° 13:** Evolución de los componentes del Agregado Monetario Amplio (M3).

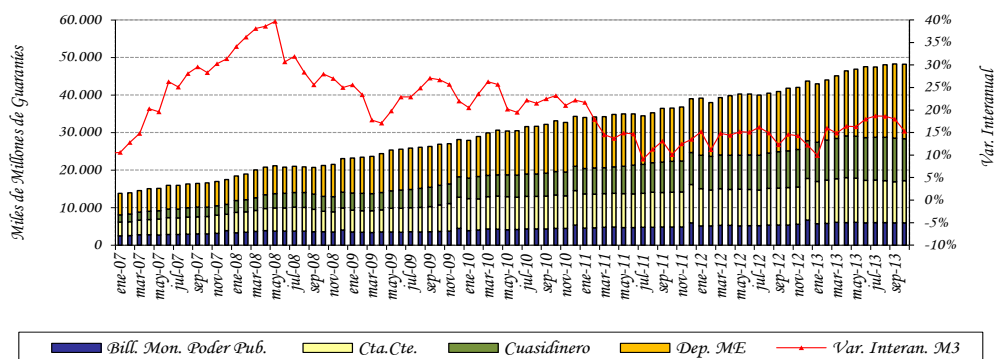

**Fuente:** Departamento de Estudios Monetarios y Financieros, Sub Gerencia General de Política Monetaria.

La relación M1/M2 fue de 0,61 al mes de octubre de este año, similar a la registrada en el mismo periodo del año anterior (0,61). Este hecho indica que la preferencia del público por liquidez en moneda nacional de plazos más cortos se mantuvo. Se observa también que la relación M2/M3 de este mes fue 0,59, valor inferior comparando el mismo mes del año anterior (0,60), lo que indica que la sustitución de los depósitos en MN por los depósitos en ME disminuyó.

**Gráfico N° 14:** Preferencia por Liquidez del Público en MN.  
Evolución Mensual.

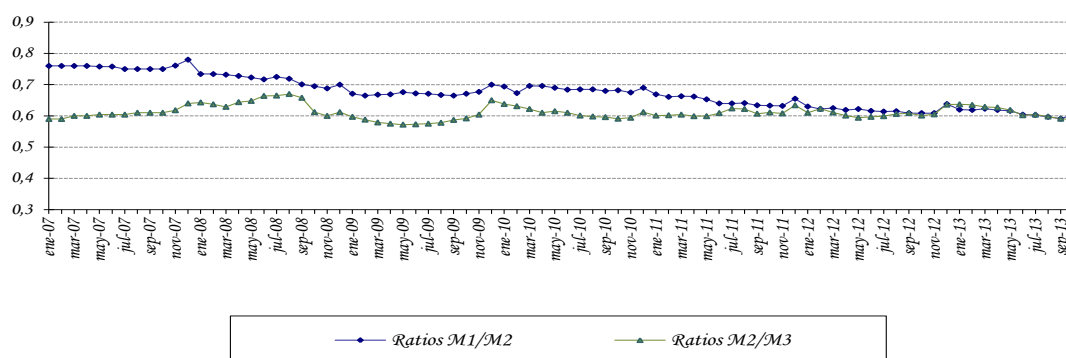

**Fuente:** Departamento de Estudios Monetarios y Financieros, Sub Gerencia General de Política Monetaria.

#### A.5. Crédito Neto al Sector Público no Financiero.

Según el Balance monetario del BCP al mes de octubre del 2013, el Crédito Neto del Banco Central al Sector Público No Financiero (SPNF) tuvo un incremento mensual de  $\text{G} 134.671$  millones (3,5%). Dentro de este total, el Crédito Neto al Gobierno General aumento en  $\text{G} 134.671$  millones (3,5%) y el Crédito Neto al Resto del Sector Público no registro variación. Interanualmente el Crédito Neto del BCP al SPNF tuvo un incremento de  $\text{G} 34.727$  millones (0,9%).

La variación mensual del saldo contable del Crédito Neto al Gobierno General está explicada por la disminución de los depósitos en  $\text{G} 334.650$  millones (4,1%) y la disminución de los créditos en  $\text{G} 199.979$ . No registro variación el Crédito Neto al Resto del Sector Público.

El Tesoro Nacional, en el mes de diciembre del año 2012, emitió un Bono Perpetuo en el marco de la Ley n° 3974/10 en que se establece la cancelación de la deuda pública interna



con el BCP, por un monto equivalente de ₡ 3.927.460 millones. Este hecho fortalecerá el patrimonio del Banco, lo que permitirá al BCP aplicar una Política Monetaria eficiente que mantenga la inflación baja y estable en el mediano plazo.

**Gráfico N° 15:** Depósitos en MN del Sector Público en el BCP.  
En Miles de Millones de Guaraníes.

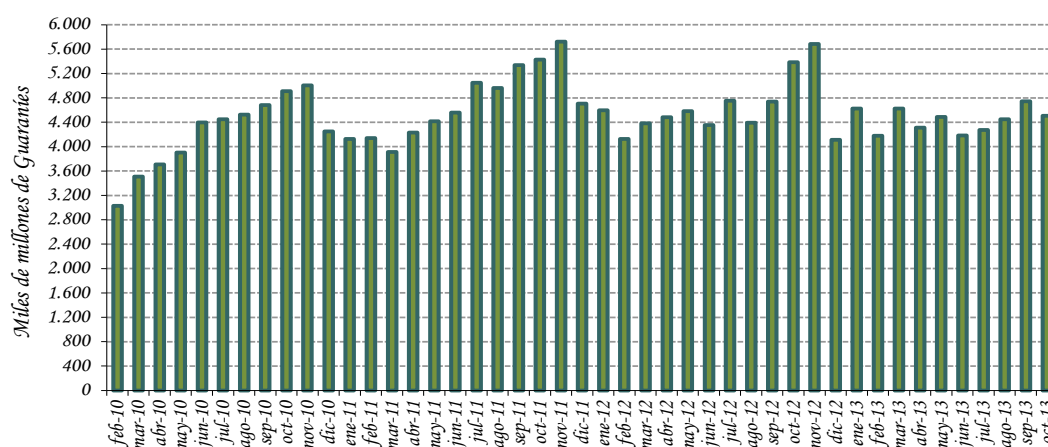

**Fuente:** Departamento de Estudios Monetarios y Financieros, Sub Gerencia General de Política Monetaria.

#### A.6. Crédito Neto al Sistema Bancario.

En el transcurso del mes de octubre del 2013, el Crédito Neto del BCP al Sistema Bancario registró un incremento de ₡ 286.890 millones (3,9%). La variación mencionada se debe a la disminución de los Depósitos Bancarios que mantienen estas instituciones en el BCP en ₡ 169.464 millones (2,1%), apoyado por el incremento del saldo contable del total de Préstamos y los Préstamos de liquidez en ₡ 117.426 millones (11,9%). En términos interanuales el Crédito Neto del BCP al Sistema Bancario presentó una disminución de ₡ 250.188 millones (3,7%).

La variación mensual del total de Depósitos Bancarios está explicada por el incremento de los depósitos en MN en ₡ 28.032 millones (0,9%). La variación de los depósitos en MN se debe a la subida de los depósitos de Encaje Legal en ₡ 29.717 millones (0,9%) y contrarrestado por la caída de los depósitos en Cuenta Corriente en MN en ₡ 1.685 millones (4,9%). Los depósitos en ME se redujeron en ₡ 197.496 millones (3,9%). En términos de dólares, los depósitos en ME registraron en el mes una reducción de USD 42 millones, determinado con la caída de la Cuenta Corriente en ME en USD 60,2 millones y contrarrestado por la subida de la Cuenta Encaje Legal en ME en USD 18,2 millones.

**Gráfico N° 16:** Depósitos de Encaje y en Cuenta Corriente en MN del Sistema Bancario en el BCP. En Miles de Millones de Guaraníes.

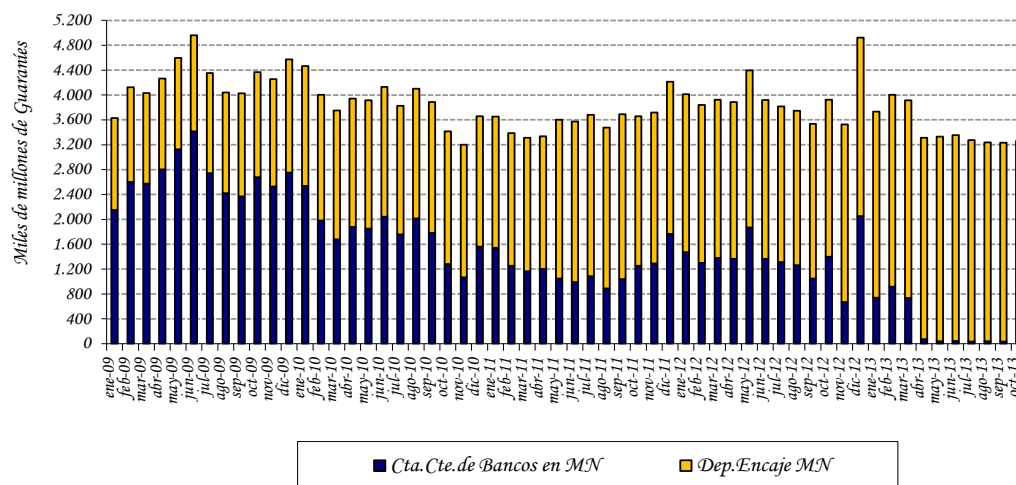

**Fuente:** Departamento de Estudios Monetarios y Financieros, Sub Gerencia General de Política Monetaria

### **Apartado 3. Operaciones Forward de Divisas (Compra y venta de divisas a término) del Sistema Financiero Nacional.**

En virtud a la Res. N° 9, Acta N° 39 de fecha 8 de julio de 2009, el Directorio del Banco Central de Paraguay, autorizó a las Entidades Bancarias y Empresas Financieras a realizar operaciones de compra venta de divisas a término (Forward de Divisas).

El contrato forward u operaciones cambiarias a término, permite garantizar a exportadores e importadores una cotización previsible de las divisas. Fundamentalmente, es un contrato a plazo que establece un compromiso u obligación de comprar o vender una cantidad de una moneda en una fecha a futuro a un precio definido en el momento de confeccionar el contrato. El propósito del forward de divisas es administrar el riesgo en el que se incurre por los posibles efectos negativos de la volatilidad del tipo de cambio, elimina hoy las incertidumbres de futuras devaluaciones o revaluaciones y permite a las empresas concentrar su atención en las actividades comerciales y productivas propias del negocio despreocupándose del riesgo en el tipo de cambio.

Si bien, el mercado forward está en sus etapas iniciales, constituye un avance importante, pues esta estrategia despierta un creciente interés de parte de los agentes económicos, quienes paulatinamente están accediendo a este mecanismo de previsión a sus operaciones de comercio exterior.

En el siguiente gráfico, se puede observar la evolución de las operaciones forward efectuadas en el sistema financiero, desde febrero de 2009 hasta setiembre de 2013. Al mes de setiembre de 2013, el monto transado en el mercado forward alcanzó un nivel de de USD 80,7 millones de venta y de USD 8,4 millones de compra. Los importadores son principalmente, los que están utilizando en mayor medida este mecanismo, conforme a las operaciones pactadas, se aprecia que en el presente mes lo importadores tomaron mayor cobertura.

**Evolución de Operaciones Forward del Sistema Financiero <sup>7</sup>  
En US\$.**

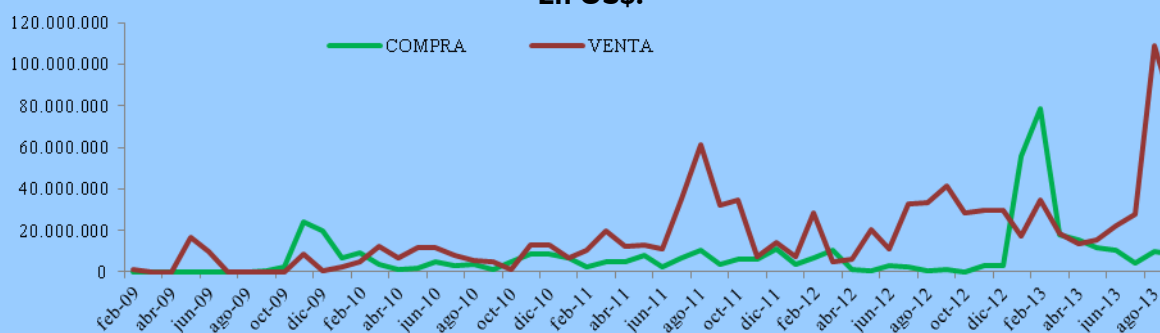

Fuente: Gerencia de Mercados

<sup>7</sup> La operación forward se hace desde el punto de vista del banco, por lo tanto el exportador debe pactar un **forward de compra** de dólares, pues el banco tiene la obligación de comprarle sus dólares y si es un importador un **forward de venta** pues ahora el banco está en la obligación de venderle dólares, en fecha a futuro y al precio establecido.

En el cuadro siguiente se detalla la distribución del monto transado por plazo en porcentajes para setiembre de 2012 y 2013.

**Distribución del Monto Promedio Transado de  
Forwards por plazo  
En porcentajes**

<b>Plazo(días)</b>	<b>Setiembre-12</b>	<b>Setiembre-13</b>
15 a 35	29,6	72,4
36 a 60	1,0	0,0
61 a 90	9,4	2,3
91 a 180	0,9	0,1
> 180	59,0	25,2

Fuente: Gerencia de Mercados

Se observa que la distribución de los contratos forward, según plazos pactados en setiembre de 2013, están distribuidos principalmente en plazos de 15 a 35 días con el 72,4% y > 180 días con el 25,2%.

**Participación de Montos Pactados por Plazos  
Agosto de 2013**

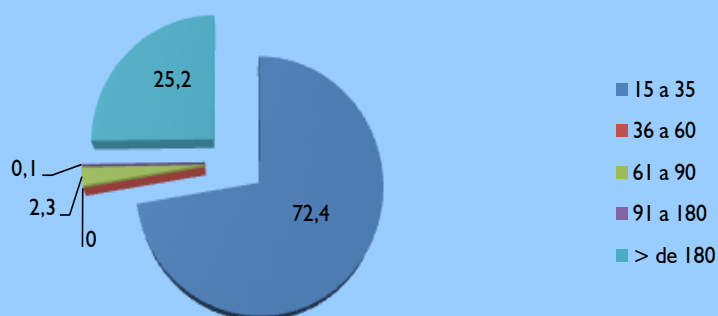

Fuente: Gerencia de Mercados

## B. Situación Fiscal.<sup>8</sup>

### B. I. Resultado Fiscal.

De acuerdo a datos preliminares suministrados por el Ministerio de Hacienda, la ejecución presupuestaria del Gobierno Central durante el mes de setiembre de 2013, sobre la base de lo contabilizado recaudado/obligado, presentó un superávit de ₡ 80.473 millones. En consecuencia, el déficit acumulado para el presente año es de ₡ 226.365 millones. Los resultados fiscales a setiembre de los últimos años, registraron superávit de ₡ 2.087.781 millones en el año 2011 y ₡ 804.664 millones en el año 2012.

El resultado deficitario acumulado del presente año respecto al resultado superavitario del mismo periodo del año anterior se debe principalmente a que el incremento de los ingresos son menores que el incremento de los gastos. El aumento de los Ingresos se debe a que los Ingresos Tributarios aumentaron en ₡ 500.074 millones (4,8%) y los Ingresos de Capital en ₡ 15.438 millones (9,2%), respectivamente, atendiendo la disminución de los Ingresos No Tributarios en ₡ 83.745 millones (1,8%) A su vez los Gastos Corrientes aumentaron en ₡ 1.118.495 millones (9,4%) y los Gastos de Capital en ₡ 344.300 millones (13,8%), respectivamente.

En el siguiente gráfico se puede notar la evolución de los Ingresos Tributarios, principal componente de los Ingresos Totales de la Administración Central, donde se observa una clara tendencia de crecimiento de los mismos en los últimos años, mientras que los Gastos Totales, si bien fueron aumentando, el crecimiento fue menor en los últimos años.

**Gráfico N° 17:** Evolución de los Ingresos y Gastos.  
En Millones de Guaraníes.

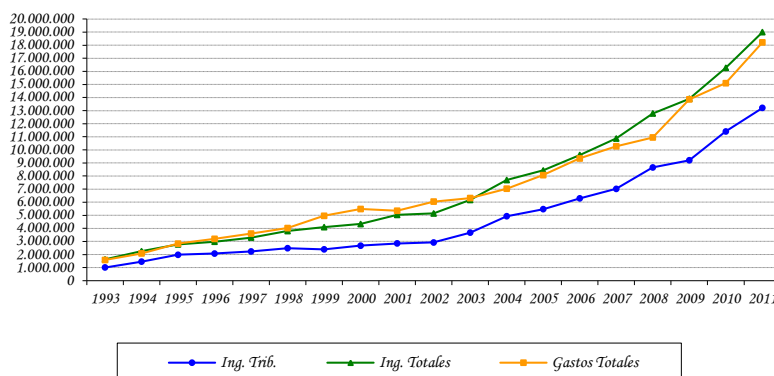

Fuente: Ministerio de Hacienda.

<sup>8</sup> Las cifras utilizadas en esta sección son preliminares y sujetas a variación.

**B.1.2 Ingresos.**

Los Ingresos Totales, acumulados a setiembre del presente año fueron de ₡ 15.685.630 millones, superior en ₡ 431.767 millones (2,8%) a los Ingresos Totales del mismo periodo del año anterior (₡ 15.253.863 millones).

En lo que respecta a los Ingresos Tributarios, se puede notar un aumento en lo recaudado en concepto de Impuesto sobre los Bienes y Servicios en ₡ 534.966 millones (7,9%), de los Impuestos a la Renta Neta y Utilidades en ₡ 10.483 millones (0,4%) y de los Otros Ingresos Tributarios en ₡ 14.807 millones (21,8%), a su vez se observa una disminución de lo recaudado en concepto de Impuestos al Comercio Exterior en ₡ 60.182 millones (5%). En lo referente a los Ingresos No Tributarios y los Ingresos de Capital, los mismos tuvieron una disminución de ₡ 113.279 millones (21,1%) y de ₡ 2.516 millones (66,7%) respectivamente.

La variación en la recaudación de los distintos impuestos mencionados en el párrafo anterior totaliza un incremento de los Ingresos Tributarios en el año de ₡ 500.074 millones (4,8%). Las variaciones de estos impuestos también pueden expresarse teniendo en cuenta su participación en el total de Ingresos Tributarios, lo que resulta en los siguientes porcentajes: Impuesto a Renta Neta y Utilidades (0,1%), Impuesto sobre los Bienes y Servicios (5,2%), Impuestos al Comercio Exterior (-0,6%) y Otros Ingresos tributarios (0,1%).

**Tabla N° 6: Ingresos Tributarios de la Administración Central.**  
En Millones de Guaraníes.

	<b>Ejecución a Setiembre 2012</b>	<b>Ejecución a Setiembre 2013</b>	<b>Variación Absoluta</b>	<b>Variación Porcentual</b>	<b>Variac. Respecto a Ing.Trib.</b>
<b>Ingresos Tributarios</b>	<b>10.381.144</b>	<b>10.881.218</b>	<b>500.074</b>	<b>4,82%</b>	<b>4,82%</b>
<i>A la Renta Neta y Utilidades</i>	2.366.356	2.376.839	10.483	0,44%	0,10%
<i>Sobre el Patrimonio</i>	0	0	0	0,00%	0,00%
<i>Sobre Bienes y Servicios</i>	6.734.964	7.269.930	534.966	7,94%	5,15%
<i>Selectivos a los Bienes</i>	1.573.305	1.472.732	-100.573	-6,39%	-0,97%
<i>A los Combustibles</i>	1.125.943	1.031.028	-94.915	-8,43%	-0,91%
<i>Selectivo al Consumo – Otros</i>	447.362	441.704	-5.658	-1,26%	-0,05%
<i>IVA</i>	5.139.144	5.767.273	628.129	12,22%	6,05%
<i>Otros Impuestos sobre Bienes</i>	22.515	29.925	7.410	32,91%	0,07%
<i>Otros Ingresos Tributarios</i>	67.832	82.639	14.807	21,83%	0,14%
<i>A los Actos y Documentos</i>	150	70	-80	-53,40%	0,00%
<i>Otros</i>	67.682	82.569	14.887	22,00%	0,14%
<i>Al Comercio Exterior</i>	1.211.991	1.151.809	-60.182	-4,97%	-0,58%

**Fuente:** Ministerio de Hacienda

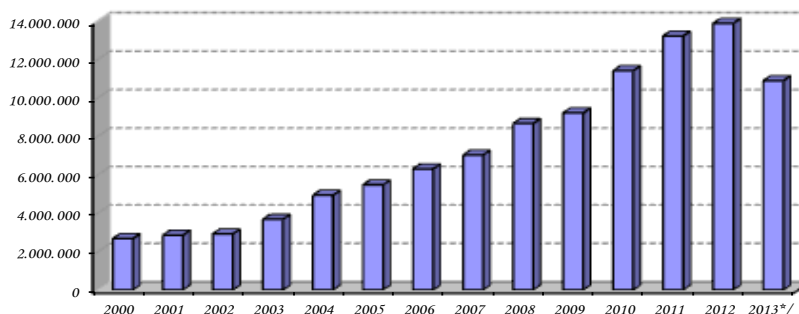
**Gráfico N° 18: Ingresos Tributarios.**

**Fuente:** Ministerio de Hacienda.

\*/ Datos a setiembre sujetos a variación

Los Ingresos Totales del mes de setiembre alcanzaron ₡ 1.840.539 millones, monto inferior a los ₡ 1.861.790 millones verificados en el mismo mes del año anterior. Este resultado fue a su vez, consecuencia de una disminución de los Ingresos No Tributarios en ₡ 113.279 millones (21,1%) y de Capital en ₡ 2.516 millones (66,7%) respectivamente, teniendo en cuenta el incremento de Ingresos Tributarios en ₡ 94.546 millones (7,2%).

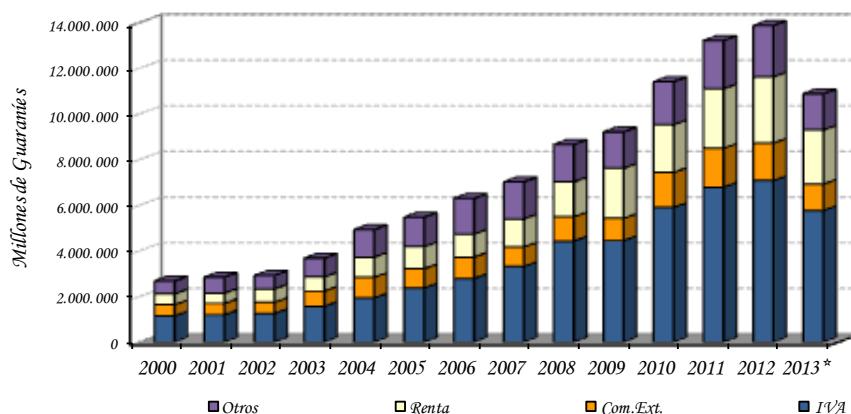
**Gráfico N° 19: Composición de los Ingresos Tributarios. 2000 – 2013**

**Fuente:** Ministerio de Hacienda.

\*/ Datos a setiembre, sujetos a variación

Los mayores Ingresos Tributarios del mes de setiembre, con relación al mismo mes del año anterior se explica principalmente por la mayor recaudación provenientes del Impuesto al Valor Agregado (IVA) en ₡ 67.684 millones (11,4%) y de Otros Impuestos en ₡ 40.366 millones (24,9%), teniendo en cuenta la disminución en lo recaudado en concepto Impuesto al Comercio Exterior en ₡ 2.861 millones (1,9%), del Impuesto a la Renta en ₡ 10.642 millones (2,6%).

### B.1.3 Gastos.

Los Gastos Totales acumulados a setiembre del presente año totalizaron ₡ 15.911.995 millones, aumentando en ₡ 1.462.796 millones (10,1%) con relación a los Gastos Totales del mismo periodo del año anterior (₡ 14.449.199 millones). Este aumento de los Gastos Totales del 2013 se debió principalmente al incremento registrado en los Gastos Corrientes en ₡ 1.118.495 millones (9,4%) y en los Gastos de Capital en ₡ 344.300 millones (13,8%).

**Gráfico N° 20:** Composición de los Gastos.  
2000 – 2013

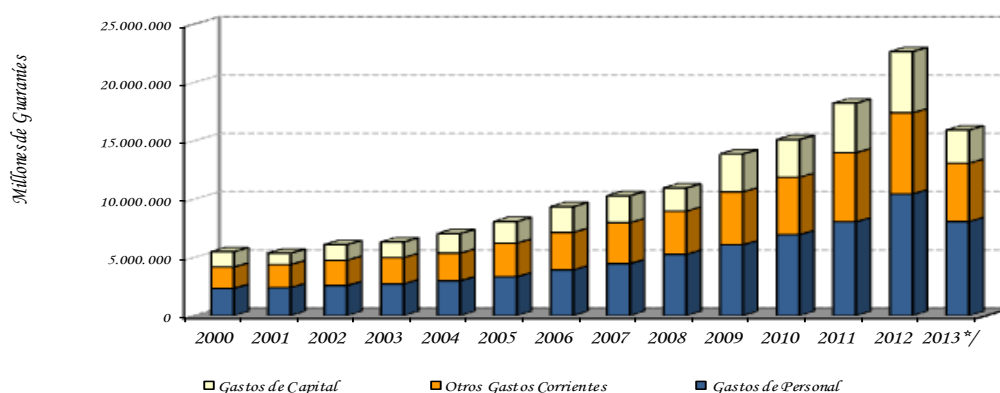

**Fuente:** Ministerio de Hacienda.

\*/ Datos, a setiembre, sujetos a variación

El incremento de los Gastos Corrientes acumulados, mencionados en el párrafo anterior es debido principalmente al aumento de los pagos realizados en concepto de Servicios Personales en ₡ 942.279 millones (13,2%), de las Traslaciones Corrientes, en donde se contabilizan los resultados de las diferentes cajas de jubilaciones y pensiones del sector público en ₡ 308.511 millones (9,2%) y de los Intereses Contractuales de las diferentes



deudas en ₡ 91.667 millones (42,1%), mientras que los pagos realizados en concepto de Bienes y Servicios y de los Otros Gastos disminuyeron en ₡ 215.683 millones (17,8%) y en ₡ 8.278 millones (18%), respectivamente.

El incremento de los Gastos Corrientes puede desagregarse en los ítems mencionados en el párrafo anterior de acuerdo a la participación de los mismos en el total de los Gastos Corrientes. Así tenemos las siguientes variaciones: Gastos en Servicios Personales (7,9%), Bienes y Servicios (-1,8%), Intereses Contractuales (0,8%), Transferencias Corrientes (2,6%) y Otros Gastos (-0,1%).

**Tabla N° 7:** Gastos Corrientes de la Administración Central.  
En Millones de Guaraníes.

	<b>Ejecución a Setiembre 2012</b>	<b>Ejecución a Setiembre 2013</b>	<b>Variación Absoluta</b>	<b>Variación Porcentual</b>	<b>Variación Respecto a Gastos Corrientes.</b>
<b>Gastos Corrientes</b>	<b>11.953.310</b>	<b>13.071.806</b>	<b>1.118.495</b>	<b>9,36%</b>	<b>9,36%</b>
Servicios Personales	7.129.352	8.071.631	942.279	13,22%	7,88%
Bienes y Servicios	1.211.356	995.673	-215.683	-17,81%	-1,80%
Intereses Contractuales	217.808	309.475	91.667	42,09%	0,77%
Deuda Interna	50.505	119.638	69.133	136,89%	0,58%
Deuda Externa	167.304	189.838	22.534	13,47%	0,19%
Pagos de intereses	164.561	186.798	22.236	13,51%	0,19%
Pagos de comisiones	2.742	3.040	297	10,85%	0,00%
Transferencias Corrientes	3.348.901	3.657.412	308.511	9,21%	2,58%
Al sector público no financiero	1.494.859	1.573.231	78.371	5,24%	0,66%
Al sector privado	1.813.436	2.033.608	220.172	12,14%	1,84%
A Jubilados y Pensionados	1.446.791	1.702.089	255.298	17,65%	2,14%
Otras Transf. Al S. Priv.	366.644	331.519	-35.126	-9,58%	-0,29%
Al Exterior	40.607	50.574	9.967	24,55%	0,08%
Otros Gastos	45.892	37.613	-8.278	-18,04%	-0,07%

**Fuente:** Ministerio de Hacienda - Preliminar sujeto a variaciones.

#### **B.1.4 Financiamiento del Déficit.**

Según datos suministrados por el Ministerio de Hacienda, el déficit acumulado a setiembre del presente año de ₡ 226.365 millones tiene como contrapartida movimientos por debajo de la línea consistentes en recursos externos netos positivos de ₡ 2.351.388 millones y recursos internos netos negativos de ₡ 2.125.023 millones.

**Gráfico N° 21: Déficit – Superávit.**  
En millones de Guaraníes.

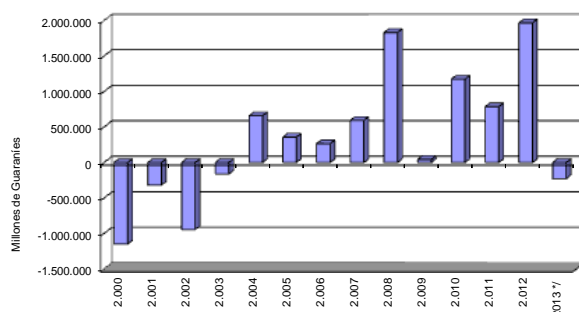

**Fuente:** Ministerio de Hacienda.

\*/Datos a setiembre, sujetos a variación.

El Financiamiento Interno Neto negativo mencionado incluye un incremento neto de la Deuda Flotante en ₡ 217.091 millones, Amortizaciones por ₡ 171.651 millones, Colocación de Bonos del Tesoro Nacional por ₡ 770.000 millones, aumento de depósitos en el BCP y en bancos comerciales de ₡ 1.979.101 millones y una Diferencia de Periodo de Registro<sup>9</sup> negativa de ₡ 961.362 millones.

Por su parte, el Financiamiento Externo Neto positivo observado en el periodo fue resultado de Desembolsos Externos de ₡ 2.735.678 millones y de Amortizaciones de Deuda Externa de ₡ 384.290 millones.

**Tabla N° 8: Fuente de Financiamiento a Setiembre de cada año.**  
En Millones de Guaraníes.

	2011	2012	2013*/
Déficit/ Superávit	2.087.781	804.664	-226.365
Financiamiento (a+b)	-2.087.781	-804.664	226.365
a) Financiamiento Externo	-313.934	-434.439	2.351.388
b) Financiamiento Interno	-1.773.847	-370.225	-2.125.023

**Fuente:** Ministerio de Hacienda.

\*/Datos preliminares.

<sup>9</sup> Diferencia de Periodo de Registro: Es la diferencia entre el déficit registrado por encima de la línea y déficit contabilizado por debajo de la línea, que es atribuido al periodo de contabilización.

**Tabla N° 9: Ejecución Presupuestaria del Gobierno Central  
Recaudado/Obligado. En Millones de Guaraníes.**

Años	Ingresos Tributarios	Ing. No Tributarios	Ing. de Capital	Total	Gastos Corrientes	Gastos de Capital	Total	Sup(+)/
2011								
Ene	938.417	296.657	10.215	1.245.289	729.383	49.078	778.462	466.828
Feb	794.284	645.205	20.184	1.459.673	980.927	98.834	1.079.761	379.912
Mar	1.021.150	357.357	5.154	1.383.661	1.145.891	257.987	1.403.878	-20.216
Abr.	1.154.873	374.493	5.097	1.534.462	1.132.316	172.946	1.305.262	229.200
May	1.293.947	425.918	14.210	1.734.074	1.105.444	281.522	1.386.966	347.109
Jun	1.053.816	303.987	47.892	1.405.695	1.073.263	228.987	1.302.251	103.444
Jul	1.257.755	367.183	133.407	1.758.345	1.040.811	359.128	1.399.939	358.406
Ago	957.016	444.292	6.817	1.408.126	1.133.651	367.250	1.500.902	-92.776
Sep	1.312.295	288.649	8.638	1.609.582	1.079.288	214.419	1.293.707	315.874
Oct	1.049.581	709.294	9.913	1.768.789	1.089.072	492.380	1.581.452	187.337
Nov	1.305.073	456.681	55.760	1.817.514	1.189.399	457.765	1.647.164	170.350
Dic	1.072.583	445.354	357.666	1.875.603	2.273.878	1.260.373	3.534.251	-1.658.648
<b>acum.</b>	<b>13.210.790</b>	<b>5.115.071</b>	<b>674.954</b>	<b>19.000.814</b>	<b>13.973.324</b>	<b>4.240.671</b>	<b>18.213.994</b>	<b>786.820</b>
2012								
Ene	992.610	499.962	42.020	1.534.592	933.327	40.290	973.617	560.975
Feb	884.692	519.101	16.487	1.420.280	1.220.594	226.470	1.447.063	-26.784
Mar	951.835	610.849	37.193	1.599.877	1.456.065	326.158	1.782.224	-182.347
Abr.	1.244.299	464.372	2.192	1.710.863	1.426.961	362.336	1.789.296	-78.433
May	1.465.684	569.156	23.135	2.057.974	1.452.391	303.005	1.755.396	302.578
Jun	987.149	517.708	24.290	1.529.147	1.333.731	280.240	1.613.971	-84.824
Jul	1.465.655	485.295	10.087	1.961.037	1.450.897	389.091	1.839.988	121.050
Ago	1.069.118	501.319	7.866	1.578.303	1.369.432	328.192	1.697.623	-119.321
Sep	1.320.101	537.918	3.770	1.861.790	1.309.913	240.107	1.550.021	311.769
Oct	1.070.148	516.925	25.524	1.612.597	1.370.95	364.00	1.734.96	-122.36
Nov	1.395.978	419.029	124.549	1.939.55	1.504.38	1.402.96	2.907.35	-967.79
Dic	1.023.386	647.672	184.325	1.855.38	2.566.47	969.63	3.536.11	-1.680.73
<b>acum.</b>	<b>13.870.656</b>	<b>6.289.305</b>	<b>501.439</b>	<b>20.661.400</b>	<b>17.395.129</b>	<b>5.232.497</b>	<b>22.627.626</b>	<b>1.966.22</b>
2013*/								
Ene	1.146.538	500.346	37.708	1.684.592	1.365.278	576.826	1.942.104	-257.512
Feb	888.262	657.136	13.774	1.559.172	1.529.119	336.018	1.865.137	-305.965
Mar	935.348	575.105	39.671	1.550.124	1.398.927	409.949	1.808.877	-258.752
Abr.	1.427.547	608.377	16.456	2.052.380	1.522.622	275.391	1.798.013	254.367
May	1.510.874	440.165	39.065	1.990.105	1.504.262	290.893	1.795.156	194.949
Jun	1.052.902	443.296	13.322	1.509.521	1.401.148	200.561	1.601.709	-92.189
Jul	1.382.966	523.219	11.800	1.917.985	1.483.081	273.016	1.756.097	161.888
Ago	1.122.133	449.651	9.428	1.581.211	1.420.452	164.384	1.584.836	-3.624
Sep	1.414.647	424.638	1.254	1.840.539	1.446.916	313.150	1.760.066	80.473
<b>acum.</b>	<b>10.881.218</b>	<b>4.621.934</b>	<b>182.478</b>	<b>15.685.630</b>	<b>13.071.806</b>	<b>2.840.189</b>	<b>15.911.995</b>	<b>-226.365</b>

Fuente: Ministerio de Hacienda - \*/ Datos preliminares sujetos a variación

## B.2. Resultado Primario.

El resultado primario, que es el resultado global menos los intereses contractuales, a setiembre del presente año, presenta un superávit de  $\text{G } 80.071$  millones, inferior en  $\text{G } 939.659$  millones, al superávit primario presentado en el mismo periodo del año anterior ( $\text{G } 1.019.730$  millones).

El superávit primario registrado en el mes de setiembre del presente año fue de  $\text{G } 152.647$  millones, superior en  $\text{G } 137.346$  millones al superávit registrado en el mes de agosto, debido principalmente a que aumentaron el Total de los Ingresos en  $\text{G } 259.328$  millones (16,4%) y el Total de los Gastos Primarios en  $\text{G } 121.982$  millones (7,8%), respectivamente.

**Gráfico N° 22:** Resultado Primario de la Administración Central.  
En Millones de Guaraníes.

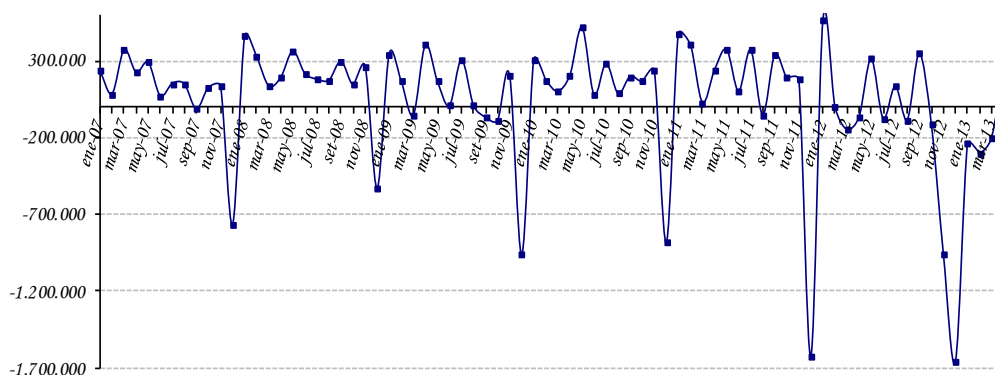

Fuente: Ministerio de Hacienda.

## B.3. Comportamiento de la Deuda Pública Interna con el BCP.

Es importante mencionar que el Ministerio de Hacienda (MH), en una primera etapa, ha renegociado gran parte de su deuda interna con el BCP. En consecuencia, se ha promulgado la Ley N° 1.093/97 que autorizaba al MH la emisión de Bonos del Tesoro para la cobertura de gran parte de su deuda con el BCP. En las negociaciones descritas se han incluido todos los préstamos realizados por la Administración Central que al 31 de diciembre de 1995 se encontraban totalmente vencidos e impagos, incluyendo los intereses de los préstamos en guaraníes devengados hasta la fecha señalada. Sin embargo, han quedado pendientes las deudas que en esa época se encontraban al día, que ahora se encuentran totalmente vencidas e impagas, y las deudas de las empresas privatizadas como Líneas Aéreas

Paraguayas (LAP), Siderurgia Paraguayas (SIDEPAR), Flota Mercante del Estado (FLOMERES) y Administración Paraguaya de Alcoholes (APAL), cuyos saldos deberían ser asumidos por el Ministerio de Hacienda una vez que finalice el proceso de privatización de estas empresas.

Cabe resaltar que el 25 de marzo de 2010 fue aprobada la Ley N° 3.974/10 por la cual quedarán automáticamente canceladas, de pleno derecho las siguientes deudas: Bonos del Tesoro Nacional de la Ley N° 1227/97, Bonos del Tesoro Nacional de la Ley N° 1606/2000, Deuda Tesoro Nacional Contrato N° 4/94, Deuda ex Líneas Aéreas Paraguayas (LAP) (Contrato N° 25/80, N° 11/81, N°. 1/94, 3/94 y 6/94), Ministerio de Agricultura y Ganadería (Contrato N° 18/80), Bonos del Tesoro Nacional de la Ley N° 193/97, Débito en Suspense (Comisión de Agente y Honorarios para pago Deuda Externa), Pago a ahorristas (Ley N° 814/96), Deuda de la ex SIDEPAR, Municipalidad de Ciudad del Este (Contrato N° 22/86), Ex Flota Mercante del Estado (autorizado por Decreto del Poder Ejecutivo N° 23.159 del 18 de julio de 1987), Ex Administración Paraguaya de Alcoholes (Contrato N° 10/87, N° 6/88, N° 1/87, N°. 4/86 y 2/86), Industria Nacional del Cemento (Contrato N° 23/96), Empresa de Servicios Sanitarios del Paraguay (Contratos N°. 1/95, N° 2/95, N° 13/97, Resolución N° 1, Acta 107, del 15 de junio de 1998, Resolución N° 1, Acta 42, del 10 de marzo de 1999, Resolución N° 1, Acta 31, del 6 de abril de 2004, Resolución N° 3, Acta 49, del 25 de mayo de 2004), Consejo Nacional de la Vivienda, Préstamos Iliquidez Corto Plazo (Contrato N° 20/97), Pagos con subrogación, Hogar Propio S.A. (Contrato N° 1/95). Se exceptúa a los Bonos del Tesoro emitidos para construir el Fondo de Garantía de Depósitos, Ley N° 2.334/03.

En fecha 14 de diciembre de 2012 por Resolución N° 19, Acta N° 64 del Banco Central del Paraguay se aprueba el Proyecto de Acuerdo entre el Ministerio de Hacienda y el Banco Central del Paraguay, en el marco de lo dispuesto en los artículos 8°, 9° y 10° de la Ley N° 3.974/10, en el que se establece la cancelación de la Deuda Interna con el Banco Central del Paraguay, para tal efecto el Ministerio de Hacienda emitió un Bono Perpetuo, no negociable e intransferible por la suma de ₡ 3.927,4 mil millones. Devengará una tasa de interés anual igual a 0,25 %, que será pagado en forma anual conforme a la fecha de emisión.

El total de la Deuda Interna que la Administración Central<sup>10</sup> mantiene con el Banco Central y otros entes financieros asciende a ₡ 4.874 mil millones, cifra que representa el 3,7 % del PIB.

#### **B.4. Depósitos del sector público en el BCP.**

Los depósitos del SPNF a octubre de 2013, reflejaron una disminución de ₡ 334,6 mil millones (4,1%) con relación al mes anterior, siendo el saldo de estos depósitos de ₡ 7.826,2 mil millones. Esta cifra es mayor en 23,6% al registrado en el mes de octubre de

<sup>10</sup> Incluye la emisión del total de los Bonos Internos.

2012. De estos depósitos ₡ 4.525,5 mil millones corresponden a MN y ₡ 3.300,6 mil millones a ME. La disminución de los depósitos del Sector Público no Financiero está explicado por el descenso de los Depósitos del Gobierno Central en ₡ 343,7 mil millones (33,4%) y contrarrestado por un incremento de los Depósitos del Fondo de Seguridad Social en ₡ 9,0 mil millones (0,4%).

El saldo de los depósitos del Gobierno Central fue de ₡ 5.268,3 mil millones, de los cuales ₡ 1.967,7 mil millones corresponden a MN y ₡ 3.300,6 mil millones a ME. Del mismo modo, el monto de los depósitos de las Empresas Públicas a este mes registró un saldo de ₡ 0,5 mil millones.

**Gráfico N° 23:** Saldo de depósitos del Sector Público no Financieros en el BCP.  
En miles millones de Guaraníes.

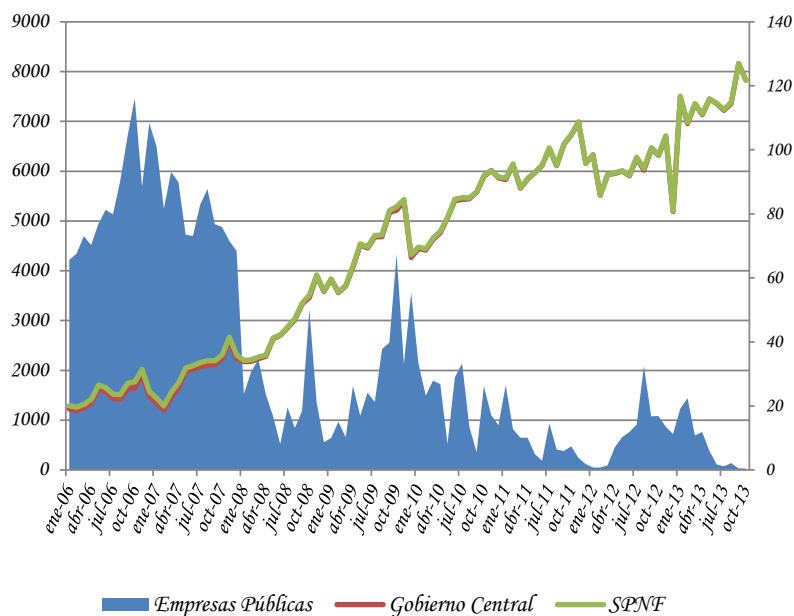

**Fuente:** Departamento de Estudios Monetarios y Financieros, Sub Gerencia General de Política Monetaria.

## C. Análisis del Sistema Bancario y Financiero.

### C.1. Análisis del Sistema Bancario.

#### C.1.1. Cuentas Activas.

Al mes de octubre de 2013, el saldo de Activos del Sistema Bancario fue de ₡ 70.943,7 mil millones, lo que refleja un incremento de ₡ 821,6 mil millones (1,2%) con relación al mes de setiembre del presente año. Con respecto al mismo mes del año anterior, esta cuenta registró un valor mayor en ₡ 10.238,7 mil millones (16,9%).

**Tabla N° 10:** Cuentas del Activo del Sistema Bancario.  
En Miles de Millones de Guaraníes.

CONCEPTO/ PERIODO	Oct-12	Set-13	Oct-13	Var. % Mensual	Var. % Interanual
<b>ACTIVOS</b>	<b>60.705,0</b>	<b>70.122,1</b>	<b>70.943,7</b>	<b>1,2</b>	<b>16,9</b>
Activos Externos	4.950,3	4.293,9	4.107,7	-4,3	-17,0
Disponibilidad en el BCP	9.423,2	10.066,0	10.010,6	-0,6	6,2
Instrumentos de Regulación Monetaria	3.849,8	7.216,0	7.252,5	0,5	88,4
Crédito al Sector Público	1.306,0	1.979,2	1.849,9	-6,5	41,6
Crédito al Sector Privado	35.871,2	40.636,5	41.877,4	3,1	16,7
Créditos al Resto del Sistema Financiero	1255,0	1.558,2	1.636,9	5,0	30,4
Activos No Clasificado	4.049,5	4.372,2	4.208,7	-3,7	3,9

**Fuente:** Balance Consolidado de Bancos, Superintendencia de Bancos.

El aumento mensual de los Activos del Sistema Bancario en el mes de octubre de 2013 se debió a las variaciones positivas registradas en las cuentas: Instrumentos de Regulación Monetaria, Crédito al Sector Privado y Crédito al Resto del Sistema Financiero.

En término interanual, se observó un notorio crecimiento de Instrumentos de Regulación Monetaria (88,4%)<sup>11</sup>, Créditos al Sector Público (41,6%), Créditos al Sector Privado (16,7%), Créditos al Resto del Sistema Financiero (30,4%).

#### C.1.2. Cuentas Pasivas.

El saldo total de Pasivos del Sistema Bancario al mes de octubre de 2013 se ubicó en ₡ 63.170,8 mil millones, lo que representa un valor superior en ₡ 673,4 mil millones (1,1%), con respecto a setiembre de 2013. Al compararlo con el mismo mes del año anterior,

<sup>11</sup> IRM = este aumento se observa por el nuevo IRM que consiste en la facilidad de depósito diario.

esta cuenta presenta un aumento de ₡ 9.147,1 mil millones (16,9%). El aumento mensual en el Pasivo del Sistema Bancario se debió a los aumentos de las cuentas: Pasivos Externos, Bonos y Otros Valores Emitidos, Obligaciones con el Sector Público y Pasivos No Clasificados. Asimismo, se señala que el Patrimonio de los Bancos registró un alza de 1,9% en este periodo.

**Tabla N° 11:** Cuentas del Pasivo del Sistema Bancario.  
En Miles de Millones de Guaraníes.

CONCEPTO/ PERIODO	Oct-12	Set-13	Oct-13	Var. % Mensual	Var. % Interanual
<b>PASIVOS</b>	<b>54.023,7</b>	<b>62.497,4</b>	<b>63.170,8</b>	<b>1,1</b>	<b>16,9</b>
<i>Pasivos Externos</i>	4.704,3	5.024,5	5.359,8	6,7	13,9
<i>Depósitos del Sector Privado</i>	36.479,9	42.317,3	42.259,2	-0,1	15,8
<i>Bonos y Otros Valores Emitidos</i>	969,4	1.011,6	1.014,5	0,3	4,7
<i>Obligaciones con el Sector Público</i>	6.538,1	7.234,5	7.283,9	0,7	11,4
<i>Obligaciones con el BCP</i>	260,5	411,4	298,1	-27,5	14,4
<i>Pasivos No Clasificados</i>	5.071,4	6.498,2	6.955,3	7,0	37,1
<b>PATRIMONIO</b>	<b>6.681,3</b>	<b>7.624,6</b>	<b>7.772,9</b>	<b>1,9</b>	<b>16,3</b>

**Fuente:** Balance Consolidado de Bancos, Superintendencia de Bancos.

En comparación con el mismo período del año anterior, se observa un importante incremento de Pasivos Externos (13,9%) y Depósitos del Sector Privado (15,8%).

### **C.1.3. Depósitos del Sector Privado en el Sistema Bancario y Créditos del Sistema Bancario al Sector Privado.**

#### **a. Depósitos.**

Al mes de octubre de 2013, los depósitos totales del sector privado alcanzaron un nivel de ₡ 42.259,1 mil millones, lo cual representó una caída mensual de 0,1% y un aumento de 15,8% interanual.

En términos mensuales, los depósitos en MN tuvieron una ligera variación negativa (0,7%), registrando un saldo de ₡ 22.400,6 mil millones. En tanto, los depósitos del sector privado en ME, expresados en dólares, alcanzaron un nivel de USD 4.481,7 millones, mayor en 0,8% al saldo verificado en setiembre de 2013. Los depósitos del sector privado en ME, expresados en guaraníes, alcanzaron un nivel superior de ₡ 109,9 mil millones, con relación al mes anterior.



El dinamismo interanual en los depósitos totales se debe al aumento tanto de los depósitos del sector privado en MN como en ME (expresados en dólares), que crecieron en 13,2% y 19,9%, respectivamente. Por su parte, el incremento interanual de los depósitos en MN está explicado por el alza de los rubros: Depósitos en Cta. Cte. (12,0%), Depósitos de Ahorro a la Vista (15,0%) y Certificados de Depósito de Ahorro (14,4%).

**Gráfico N° 24:** Depósitos del Sector Privado en el Sistema Bancario. Variación Interanual.

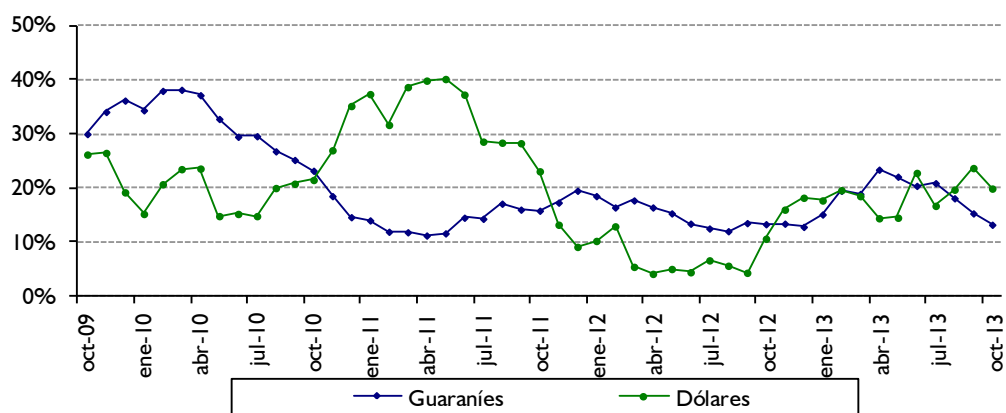

Fuente: Departamento de Estudios Monetarios y Financieros, Sub Gerencia General de Política Monetaria.

Como hecho resaltante se destaca la elevada concentración de los depósitos a la vista en MN (Cuentas Corrientes y Ahorros a la Vista) que mantiene el sector privado en los bancos, representando la proporción de dichos depósitos el 64,6%. Este comportamiento es cercano a los depósitos en ME, siendo la proporción de 62,2% a octubre de 2013.

**Gráfico N° 25:** Estructura de los Depósitos del Sector Privado en el Sistema Bancario en MN y ME.

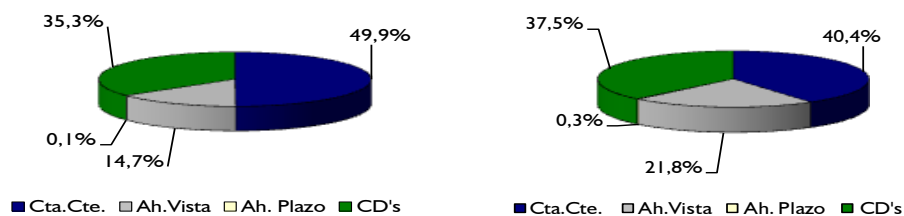

Fuente: Departamento de Estudios Monetarios y Financieros, Sub Gerencia General de Política Monetaria.

La composición estructural de los depósitos del sector privado en el mes de octubre de 2013 indica que el 47,0% están expresados en ME, ratio superior en 1,3 p.p. al registrado en octubre de 2012.

### b. Créditos.

Desde el segundo semestre de 2004 se percibe una continua recuperación de los créditos totales bancarios al sector privado, debido al permanente incremento de los créditos denominados en MN y ME.

En el presente mes los créditos tanto, en MN como en ME, avanzaron. Los créditos bancarios totales al sector privado se ubicaron en  $\text{G} 41.877,4$  mil millones, representando un aumento mensual de 3,1%, la variación positiva registrada en los créditos en MN fue de 2,1%, en tanto, en ME (expresados en dólares) fue de 4,4%. Por su parte, el equivalente en moneda nacional registró un incremento de 4,2%.

Interanualmente, los préstamos totales verificaron un incremento de 16,7%. El buen desempeño interanual que registraron los créditos se dio igualmente, en los créditos en MN como en ME, que se situaron en niveles de  $\text{G} 22.962,8$  mil millones y USD 4.268,7 millones y verificaron crecimientos de 11,2% y 25,2%, respectivamente.

**Gráfico N° 26:** Crédito del Sistema Bancario al Sector Privado. Variación Interanual.

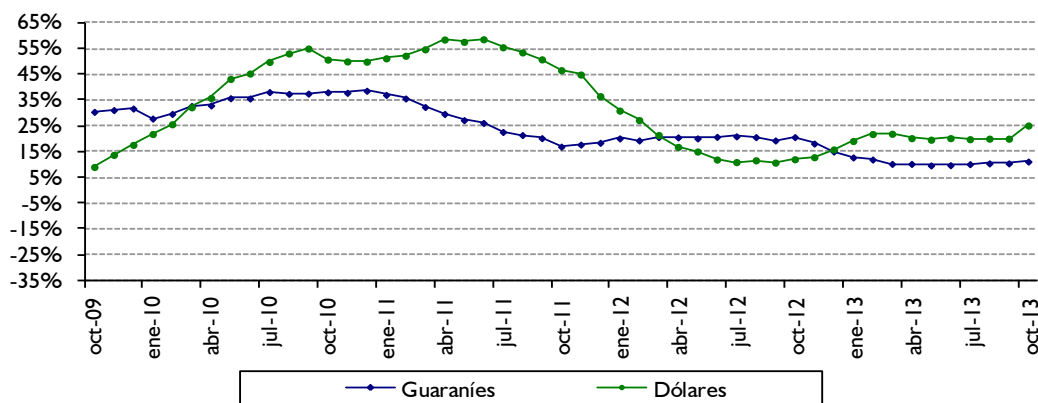

Fuente: Departamento de Estudios Monetarios y Financieros, Sub Gerencia General de Política Monetaria.

La evolución de la desdolarización de los créditos bancarios en el sector privado ha sido más acentuada que la de los depósitos en el mismo sector, si bien, en el mes en estudio es

próximo. Se argumenta que el menor nivel de dolarización de la cartera crediticia bancaria al sector privado, que a octubre de 2013 representó el 45,2% del total de la cartera se debe, en parte, a una política orientada a un menor riesgo cambiario por parte de las entidades bancarias.

**Gráfico N° 27:** Dolarización del Sistema Bancario. Depósitos, Créditos y Morosidad.

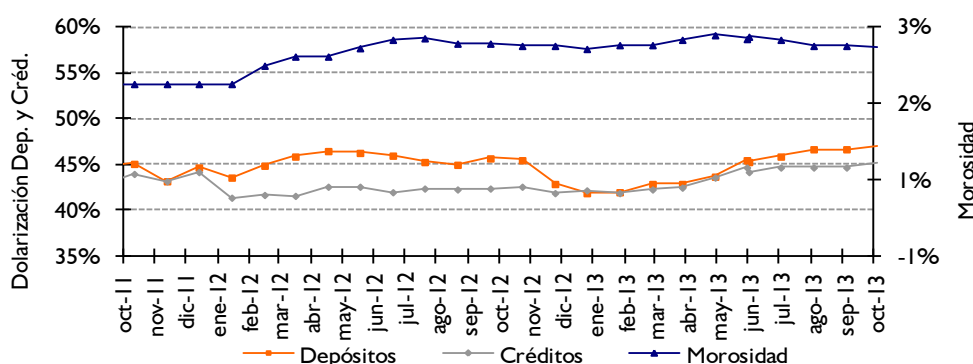

**Fuente:** Departamento de Estudios Monetarios y Financieros, Sub Gerencia General de Política Monetaria.

#### C.1.4. Fuentes y Usos de Fondos del Sistema Bancario.

El cuadro de Fuentes y Usos del Sistema Bancario indica la capacidad que tiene el sistema de generar recursos, así como la utilización de los mismos. Los valores consignados en los cuadros son flujos e indican variaciones del stock de cada cuenta.

El sistema bancario registró una variación mensual positiva en sus fuentes de recursos en MN en ₡ 787,6 mil millones. Las cuentas que principalmente originaron el aumento de fuentes de recursos fueron: Depósitos del Sector Público en ₡ 2,4 mil millones, Obligaciones con el BCP en ₡ 251,8 mil millones, Pasivos No Clasificados en ₡ 258,6 mil millones y Capital y Reservas en ₡ 148,2 mil millones. El crecimiento de los recursos disponibles motivó, el alza de Crédito al Sector Privado en ₡ 479,4 mil millones, colocación en IRM en ₡ 36,5 mil millones y Depósitos en el BCP en ₡ 103,5 mil millones.

**Tabla N° 12: Fuentes y Usos de Fondos del Sistema Bancario.**  
En Millones de Guaraníes y Millones de Dólares. V. Mensual.

<b>CONCEPTO</b>	
<b>TOTAL DE FUENTES Moneda Nacional</b>	<b>787.588</b>
Depósitos del Sector Público	2.352
Obligaciones con el BCP	251.760
Pasivos No Clasificados	258.588
Capital y Reservas	148.242
Créditos Sector Público	126.646
<b>TOTAL DE USOS Moneda Nacional</b>	<b>787.588</b>
Depósitos del Sector Privado	168.128
Bonos y Otros Valores Emitidos	30
Créditos Sector Privado	479.437
IRM	36.462
Depósitos en el BCP	103.531
<b>TOTAL DE FUENTES Moneda Extranjera</b>	<b>198,6</b>
Depósitos del Sector Público	11,0
Depósitos del Sector Privado	34,8
Bonos y Otros Valores Emitidos	0,9
Activos Internacionales Netos	118,1
Créditos Sector Público	0,5
Depósitos en el BCP	33,3
<b>TOTAL DE USOS Moneda Extranjera</b>	<b>198,6</b>
Obligaciones con el BCP	2,2
Créditos Sector Privado	181,1
Otros activos	15,3

**Fuente:** Balance Monetario.

Las fuentes de recursos en ME tuvieron un incremento mensual de USD 198,6 millones, originados especialmente por Depósitos del Sector Público en USD 11,0 millones, Depósitos del Sector Privado en USD 34,8 millones, Bonos y Otros Valores Emitidos USD 0,9 millones y reducción de Activos Internacionales Netos USD 118,1 millones. Estos fondos fueron aplicados principalmente a Créditos al Sector Privados en USD 181,1 millones y Otros Activos en USD 15,3 millones.

**Tabla N° 13: Fuentes y Usos de Fondos del Sistema Bancario.**  
 En Millones de Guaraníes y Millones de Dólares.  
 Variación Interanual

<b>CONCEPTO</b>	
<b>TOTAL DE FUENTES Moneda Nacional</b>	<b>6.132..588</b>
Depósitos	3.325.395
Sector Público	721.772
Sector Privado	2.603.623
Bonos y Otros Valores Emitidos	62.926
Obligaciones con el BCP	36.944
Pasivos No Clasificados	1.331.136
Capital y Reservas	1.091.573
Depósitos en el BCP	284.614
<b>TOTAL DE USOS Moneda Nacional</b>	<b>6.132..588</b>
Créditos Sector Privado	2.310.951
Créditos Sector Público	418.954
IRM	3.402.683
<b>TOTAL DE FUENTES Moneda Extranjera</b>	<b>1.095,2</b>
Depósitos del Sector Público	6,8
Depósitos del Sector Privado	745,4
Obligaciones con el BCP	0,1
Pasivos No Clasificados	5,2
Activos Internacionales Netos	337,7
<b>TOTAL DE USOS ME</b>	<b>1.095,2</b>
Bonos y Otros Valores Emitidos	3,1
Créditos Sector Privado	860,1
Créditos Sector Público	28,4
Depósitos en el BCP	203,6

**Fuente:** Balance Monetario.

Interanualmente, las fuentes de recursos en MN de los bancos registraron un ascenso en ₲ 6.132,6 mil millones; entre las principales cuentas que incidieron se encuentran los Depósitos del Sector Público, Depósitos del Sector Privado, Bonos y Otros Valores Emitidos, Obligaciones con el BCP, Pasivos No Clasificados y Capital y Reservas. El mayor nivel de recursos produjo el aumento de las cuentas Créditos al Sector Privado, Créditos al Sector Público y colocación en IRM. Por su parte, en ME se verificó un aumento en USD 1.095,2 millones, proveniente principalmente de Depósitos del Sector Privado, Depósitos del Sector Público y reducción de Activos Internacionales netos. que fueron destinados preferentemente a Créditos al Sector Privado, Créditos al Sector Público y Depósitos en el BCP.

## **Apartado 2. Evolución de las tasas de interés bancaria en moneda nacional.\***

En octubre de 2013 las tasas de interés pasivas y activas del sistema bancario, siguen manteniendo niveles bajos en comparación a los valores históricos. Si bien, se registró un repunte en las tasas de interés activas, en el periodo comprendido entre el segundo semestre de 2008 hasta el primer trimestre de 2009, se observa luego de este periodo una reversión en ese sentido, así como una estabilización de las mismas a lo largo del año 2010.

En el siguiente gráfico, se puede observar la tendencia de las diversas tasas de interés pasivas en moneda nacional. En el mes de octubre de 2013, la tasa de interés pasiva promedio en moneda nacional se ubica en torno a 6,50%. Se destaca una tendencia general positiva de la tasa de interés en moneda nacional de los CDA, no obstante, su efecto en la tasa pasiva promedio ponderado es mínima considerando su baja participación.

### **Tasas Pasivas Bancarias en Moneda Nacional**

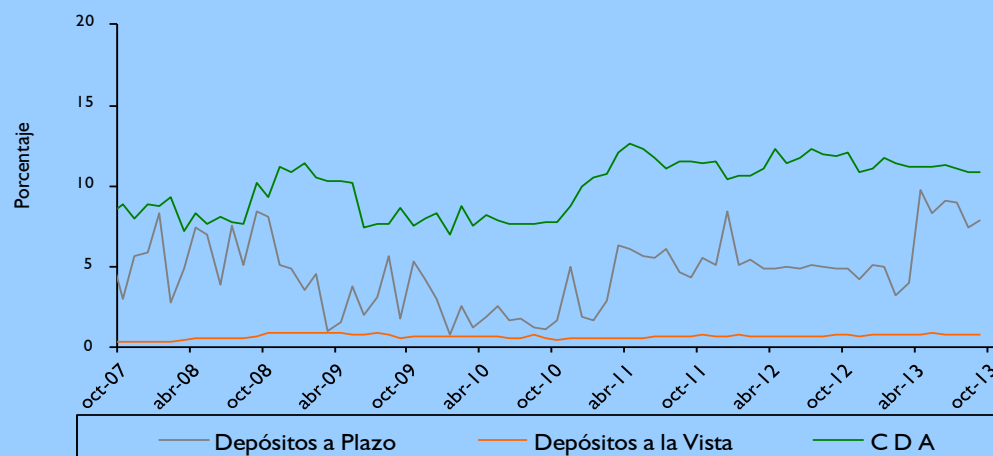

**Fuente:** Superintendencia de Bancos.

El continuo crecimiento de los depósitos bancarios en moneda nacional ha sido el principal factor que ha incidido para que la tasa de captación bancaria mantenga una tendencia a la baja. El permanente e importante incremento de la captación de los recursos bancarios en moneda nacional resultó en un mayor dinamismo del crédito, si bien siguen elevados los indicadores de liquidez bancaria.

En el presente mes, las tasas activas bancarias presentan, tanto, aumentos como disminuciones en las distintas modalidades de préstamos. Al excluir las tasas para sobregiros y tarjetas de crédito, que constituyen las de mayor costo en las modalidades de financiación bancaria y que han sido las más rígidas, es decir, que no acompañaron en la misma magnitud el descenso generalizado de las tasas; el promedio alcanzado de la tasa activa es de 18,29% para diciembre del año 2008, superior a la cifra alcanzada a fines del presente mes que es de 17,35%.

### Tasas Activas Bancarias en Moneda Nacional

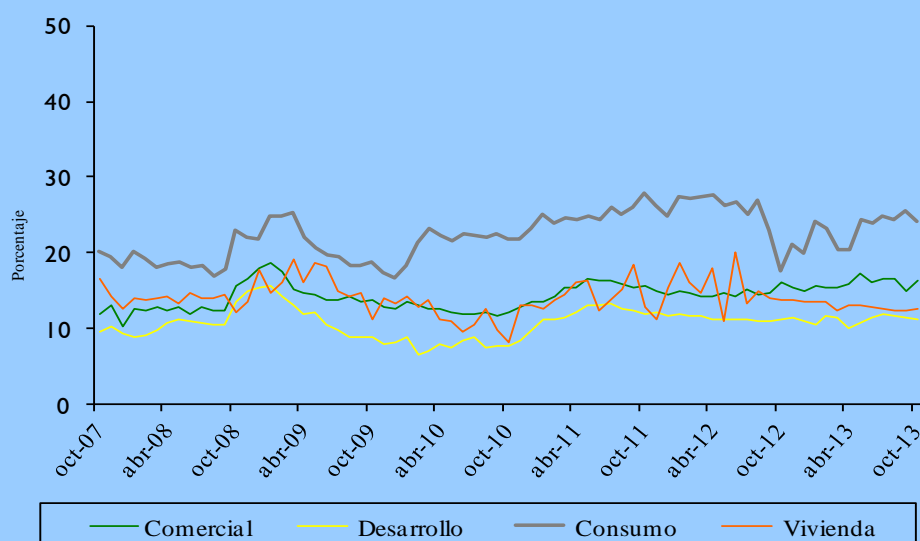

Fuente: Superintendencia de Bancos.

\*Cifras Preliminares

## C.2. Análisis de las Empresas Financieras.

### C.2.1. Cuentas Activas.

El total de Activos de las empresas financieras sumó  $\text{G} 3.584,1$  mil millones, lo cual representó un aumento en término mensual de  $\text{G} 63,8$  mil millones (1,8%). En comparación al mismo mes del año anterior, los activos presentaron un aumento en  $\text{G} 795,5$  mil millones (28,5%).

Este nuevo nivel de Activos de las empresas financieras se debió principalmente al alza mensual que registraron las cuentas: Activos Externos y Crédito al Sector Privado.

**Tabla N° 14:** Cuentas del Activo del Sector Empresas Financieras.  
En Miles de Millones de Guaraníes.

Concepto	Oct-12	Set-13	Oct-13	Var. % Mensual	Var. % Interanual
<b>ACTIVOS</b>	<b>2.788,6</b>	<b>3.520,3</b>	<b>3.584,1</b>	<b>1,8</b>	<b>28,5</b>
Activos Externos	52,9	60,4	62,3	3,1	17,7
Disponibilidades en el BCP	169,0	221,0	204,1	-7,6	20,8
Letras de Regulación Monetaria	10,0	27,7	26,1	-5,9	161,3
Crédito al Sector Público	1,5	1,5	1,5	0,0	0,0
Crédito al Sector Privado	2.216,6	2.812,2	2.913,4	3,6	31,4
Créditos al Resto del Sistema Financiero	1,0	1,2	1,2	0,0	16,1
Activos No Clasificado	337,7	396,4	375,6	-5,2	11,2

**Fuente:** Balance Consolidado de Empresas Financieras, Cuentas Monetarias.

### C.2.2. Cuentas Pasivas.

El saldo de las cuentas Pasivas a fines de octubre de 2013 totalizó ₡ 3.086,0 mil millones, cifra que representó una variación positiva mensual en ₡ 54,2 mil millones (1,8%). En términos interanuales, esta cuenta denotó un aumento de ₡ 728,3 mil millones (30,9%).

El aumento mensual en el Pasivo de las empresas financieras se explica principalmente por el ascenso registrado en las cuentas Deposito del Sector Privado, Bonos y Otros Valores Emitidos, Obligaciones con el Sector Público y Pasivos No Clasificados. Asimismo, se menciona que el Patrimonio de las empresas financieras tuvo un alza mensual de 2,0% y en término interanual de 15,6%.

**Tabla N° 15:** Cuentas del Pasivo del Sector Empresas Financieras.  
En Miles de Millones de Guaraníes

Concepto	Oct-12	Set-13	Oct-13	Var. % Mensual	Var. % Interanual
<b>PASIVOS</b>	<b>2.357,7</b>	<b>3.031,9</b>	<b>3.086,0</b>	<b>1,8</b>	<b>30,9</b>
Pasivos Externos	10,8	18,3	17,3	-5,5	60,0
Depósitos del Sector Privado	1.837,3	2.476,8	2.524,0	1,9	37,4
Operaciones con el Resto del Sector Financiero	0,8	14,0	13,9	-1,0	1.645,8
Obligaciones con el Sector Público	29,7	28,3	29,6	4,7	-0,2
Obligaciones con el BCP	2,8	4,4	2,8	-35,1	0,7
Pasivos No Clasificados	476,4	486,3	493,8	1,5	3,7
<b>PATRIMONIO</b>	<b>430,9</b>	<b>488,5</b>	<b>498,1</b>	<b>2,0</b>	<b>15,6</b>

**Fuente:** Balance Consolidado de Empresas Financieras, Cuentas Monetarias.



### **C.2.3. Depósitos y Créditos de las Empresas Financieras al Sector Privado.**

#### **a. Depósitos.**

El saldo a octubre de 2013 de los depósitos totales de las empresas financieras se ubicó en ₡ 2.524,0 mil millones. Este nivel representa una variación mensual positiva de ₡ 47,2 mil millones (1,9%). En términos interanuales, los depósitos presentaron un alza de ₡ 686,7 mil millones (37,4%).

El aumento mensual mencionado estuvo propiciado, por el alza de los depósitos en MN y en ME. El saldo de depósitos en MN tuvo un incremento de ₡ 37,0 mil millones (1,8%) y alcanzó un nivel de ₡ 2.094,8 mil millones. Igualmente, los depósitos expresados en dólares americanos, aumentaron en (2,7%), registrando un saldo de USD 96,9 millones. Asimismo, los depósitos en ME expresados en guaraníes, registraron una variación positiva ubicándose en ₡ 429,2 mil millones, en este periodo.

En término interanual, los depósitos en MN tuvieron un alza de ₡ 540,7 mil millones, explicada especialmente por la variación positiva registrada en los Depósitos a la Vista en ₡ 66,2 mil millones (22,8%), Depósitos a Plazo en ₡ 0,1 mil millones (1,1%) y Certificados de Depósitos de Ahorro en ₡ 474,4 mil millones (37,8%). Por su parte, los depósitos en ME, expresados en dólares americanos, elevaron interanualmente en USD 33,0 millones (52,7%).

Finalmente, la composición estructural de los depósitos en el mes de octubre de 2013 indicó que el 83,0% del total corresponde a depósitos en MN y el 17,0% a depósitos en ME. Estos niveles de participación son próximos al registrado en octubre de 2012.

#### **b. Créditos.**

El saldo total de préstamos de las empresas financieras al sector privado, al mes de octubre de 2013, alcanzó la suma de ₡ 2.913,3 mil millones, superior al observado en el mes anterior (3,6%). Este nuevo nivel se debe a aumentos de los créditos, tanto, en MN como en ME.

Los créditos en MN registraron un alza mensual de ₡ 74,4 mil millones (3,2%), alcanzando un saldo de ₡ 2.386,3 mil millones. En tanto, los créditos en ME, expresados en dólares americanos, registraron un saldo de USD 118,9 millones que representó un alza mensual de 5,6%. Estos préstamos expresados en guaraníes, tuvieron un saldo de ₡ 527,0 mil millones, lo que constituyó una variación mensual positiva de ₡ 26,7 mil millones (5,3%).

En comparación a octubre de 2012, los préstamos totales registraron un incremento de ₡ 696,8 mil millones (31,4%), producida por aumentos en los créditos en MN en ₡ 501,9 mil millones (26,6%). Igualmente, los créditos en ME, expresados en guaraníes se

incrementaron en ₡ 194,8 mil millones (58,6%). Estos créditos, expresados en dólares, presentaron asimismo, un alza de 59,9%.

#### C.2.4. Fuentes y Usos de Fondos de Empresas Financieras.

Las fuentes de fondeo de las empresas financieras tuvieron un aumento mensual tanto en MN como en ME. En término interanual se observó igualmente un crecimiento de las fuentes en MN y en ME. El incremento mensual en las fuentes de recursos en MN fue de ₡ 75,8 mil millones. Esta variación está relacionada principalmente con el aumento de Depósitos del Sector Privado en ₡ 37,0 mil millones, Depósitos del Sector Público en ₡ 1,4 mil millones, Bonos y Otros Valores Emitidos en ₡ 0,8 mil millones, Pasivos No Clasificados en ₡ 5,5 mil millones y Capital y Reservas en ₡ 9,6 mil millones. El aumento de los recursos disponibles motivó, especialmente, el incremento de Crédito al Sector Privado en ₡ 74,4 mil millones. Con relación a las fuentes en ME, el crecimiento mensual fue de USD 0,5 millones, básicamente, proveniente de Bonos y Otros Valores Emitidos y Depósitos del Sector Público, las cuales fueron aplicadas en mayor medida a Crédito al Sector Privado.

**Tabla N° 16:** Fuentes y Usos de Fondos de Empresas Financieras.

En Millones de Guaraníes y Millones de Dólares.

Variación Mensual

<b>CONCEPTO</b>	
<b>TOTAL DE FUENTES Moneda Nacional</b>	<b>75.792</b>
Depósitos Sector Público	1.382
Depósitos Sector Privado	36.987
Bonos y Otros Valores Emitidos	825
Pasivos No Clasificados	5.511
Capital y Reservas	9.602
IRM	1.623
Depósitos en el BCP	19.862
<b>TOTAL DE USOS Moneda Nacional</b>	<b>75.792</b>
Obligaciones con el BCP	1.348
Crédito al Sector Privado	74.428
Crédito Resto del Sector Financiero	16
<b>TOTAL DE FUENTES Moneda Extranjera</b>	<b>0,5</b>
Depósitos Sector Público	0,1
Bonos y Otros Valores Emitidos	0,2
IRM	0,1
Depósitos en el BCP	0,1
<b>TOTAL DE USOS Moneda Extranjera</b>	<b>0,5</b>
Obligaciones con el BCP	0,3
Crédito al Sector Privado	0,2

Fuente: Balance Monetario.

En términos interanuales, las fuentes de recursos de las empresas financieras registraron variaciones positivas en MN de ₡ 614,4 mil millones y en ME de USD 48,9 millones, respectivamente.

**Tabla N° 17: Fuentes y Usos de Fondos del Sistema Bancario.**  
En Millones de Guaraníes y Millones de Dólares.  
Variación Interanual

<b>CONCEPTO</b>	
<b>TOTAL DE FUENTES Moneda Nacional</b>	<b>614.357</b>
Depósitos Sector Público	1.821
Depósitos Sector Privado	540.725
Bonos y Otros Valores Emitidos	4.679
Capital y Reservas	67.132
<b>TOTAL DE USOS Moneda Nacional</b>	<b>614.357</b>
Obligaciones con el BCP	2
Crédito al Sector Privado	501.942
Crédito Resto del Sector Financiero	106
IRM	16.095
Depósitos en el BCP	20.729
Otros Activos	75.483
<b>TOTAL DE FUENTES Moneda Extranjera</b>	<b>48,9</b>
Depósitos Sector Privado	33,4
Pasivos No Clasificados	15,5
<b>TOTAL DE USOS Moneda Extranjera</b>	<b>48,9</b>
Depósitos Sector Público	0,4
Activos Internacionales Netos	0,7
Crédito al Sector Privado	44,5
Depósitos en el BCP	3,3

Fuente: Balance Monetario.

### **C.3. Préstamos del Banco Central del Paraguay a Bancos y Empresas Financieras.**

El saldo de Préstamos otorgados por el BCP a los bancos y empresas financieras, al mes de octubre de 2013, totalizó ₡ 1.082,7 mil millones, saldo levemente inferior con relación al mes anterior. Registran reducciones las cuentas Sobregiros en ME en ₡ 33,0 millones en (0,2%), Cuentas por Cobrar M/E en ₡ 111,0 millones (0,2%). Por su parte, las demás cuentas no registraron movimientos.

## C.4. Operaciones Bursátiles.

### C.4.1. Instrumentos Financieros Transados.

Las transacciones realizadas en el mes de octubre de 2013 en la Bolsa de Valores y Productos de Asunción S.A., alcanzaron ₡ 37.355,8 millones, cifra superior en 42,2% a la registrada en el mes precedente. Asimismo, con respecto al mismo mes del año anterior tuvo una variación positiva de 8,2%. Sobre el total transado, el 79,8% corresponde a operaciones de Renta Fija y el 20,2% a operaciones de Renta Variable.

En el cuadro siguiente se detallan las operaciones bursátiles correspondientes a los meses setiembre y octubre de 2013 y sus respectivas variaciones.

**Tabla N° 18:** Instrumentos Financieros Transados en la BVPASA.  
En Millones de Guaraníes.

INSTRUMENTOS DE CAPITAL Y DE DEUDA	2013			Var. %	Var. %
	Setiembre	Octubre	En el Año	Set-Oct/13	Año 2012/2013
Acciones	4.899	7.563	33.974	54,4	7.861,5
Bonos en Guaraníes	14.992	19.673	225.739	31,2	-6,0
Bonos USD	5.733	2.168	49.600	-62,2	-82,1
Cupones en USD	0	0	0	s/v	s/v
Cupones en Guaraníes	0	0	0	s/v	s/v
Pagarés en Guaraníes	0	0	0	s/v	s/v
Pagarés USD	0	0	0	s/v	s/v
Certificado de Call Interf.	0	0	0	s/v	s/v
Títulos de Inversión en Guaraníes	0	0	0	s/v	s/v
Títulos de Crédito en USD	32	0	18.057	-100,0	-100,0
Títulos de Crédito en Guaraníes	613	7.951	24.424	1.196,4	100,0
<b>Total operado</b>	<b>26.269</b>	<b>37.355</b>	<b>351.794</b>	<b>42,2</b>	<b>8,2</b>

**Fuente:** Elaboración propia en base a datos de la Bolsa de Valores y Productos de Asunción SA.

### C.4.2. Los Mercados Primario y Secundario.

Los títulos valores, tanto de renta fija o variable (acciones, bonos, etc.) son emitidos por las empresas en el mercado primario. El mercado primario de valores se caracteriza por la emisión de instrumentos nuevos al mercado financiero, donde los mismos son vendidos y colocados por la empresa emisora. El mercado secundario se encarga de las compraventas posteriores de esos títulos entre los inversores, encargándose de proporcionar liquidez a los títulos. Esta cualidad es muy importante, ya que la liquidez junto con el riesgo y el rendimiento son los elementos básicos para decidir una inversión.

En el mes de octubre, el volumen negociado en el mercado primario fue de ₡ 32.447,6 millones, que representa el 87,0% del total transado, mientras que en el mercado secundario fue de ₡ 4.907,2 millones, representando el 13,0%. En comparación con igual periodo de 2012, los valores

fueron de ₡ 328.326,1 millones (82,0%) y ₡ 6.203,4 millones (18,0%), respectivamente. De los datos se colige que el mercado primario tuvo un alza interanual de 14,6%, en cambio, el mercado secundario una caída de 20,9%. Si bien, en el presente mes se redujeron las operaciones en el mercado secundario, cabe mencionar que el dinamismo observado en el mercado secundario en meses anteriores denota la mayor disponibilidad de acciones para los inversionistas, así como mayor diversificación de empresas no financieras y de tipo de títulos en la bolsa. Los inversionistas van adquiriendo el conocimiento (know how), ya negocian sus instrumentos, haciéndolos líquidos o adquiriendo otros, en vez de mantener dichos instrumentos por toda su vida útil. Por tanto, el número de negociaciones que se puede hacer, es ilimitado en el mercado secundario ya que un mismo título puede ser intercambiado entre inversores en más de una ocasión.

**Tabla N° 19:** Volumen Negociado por Mercado en la BVPASA.  
En Millones de Guaraníes.

	Primario	%	Secundario	%	Total
Ago-12	90.654.475.673	94,7%	5.043.990.514	5,3%	95.698.466.187
Sep-12	31.307.954.448	90,3%	3.352.722.114	9,7%	34.660.676.562
Oct-12	28.326.102.398	82,0%	6.203.367.070	18,0%	34.529.469.468
Nov-12	50.901.088.762	86,1%	8.234.974.677	13,9%	59.136.063.439
Dic-12	19.733.185.153	35,6%	35.694.206.091	64,4%	55.427.391.244
Ene-13	28.509.139.732	78,6%	7.766.750.602	21,4%	36.275.890.334
Feb-13	13.687.066.852	55,2%	11.111.517.810	44,8%	24.798.584.662
Mar-13	36.606.746.839	72,6%	13.838.482.961	27,4%	50.445.229.800
Abr-13	12.169.262.282	48,6%	12.875.609.199	51,4%	25.044.871.481
May-13	36.868.166.978	67,7%	17.588.097.491	32,3%	54.456.264.469
Jun-13	16.172.523.262	62,3%	9.797.309.400	37,7%	25.969.832.662
Jul-13	18.981.719.050	61,0%	12.141.854.220	39,0%	31.123.573.270
Ago-13	23.698.042.041	59,2%	16.359.105.887	40,8%	40.057.147.928
Sep-13	21.991.905.417	83,7%	4.277.517.984	16,3%	26.269.423.401
Oct-13	32.447.617.102	86,9%	4.907.228.126	13,1%	37.354.845.228
<b>Variación Interanual</b>	<b>14,55%</b>		<b>-20,89%</b>		<b>8,18%</b>

**Fuente:** Bolsa de Valores y Productos de Asunción SA.

### **Apartado 3. Operaciones Forward de Divisas (Compra y venta de divisas a término) del Sistema Financiero Nacional.**

En virtud a la Res. N° 9, Acta N° 39 de fecha 8 de julio de 2009, el Directorio del Banco Central de Paraguay, autorizó a las Entidades Bancarias y Empresas Financieras a realizar operaciones de compra venta de divisas a término (Forward de Divisas).

El contrato forward u operaciones cambiarias a término, permite garantizar a exportadores e importadores una cotización previsible de las divisas. Fundamentalmente, es un contrato a plazo que establece un compromiso u obligación de comprar o vender una cantidad de una moneda en una fecha a futuro a un precio definido en el momento de confeccionar el contrato. El propósito del forward de divisas es administrar el riesgo en el que se incurre por los posibles efectos negativos de la volatilidad del tipo de cambio, elimina hoy las incertidumbres de futuras devaluaciones o revaluaciones y permite a las empresas concentrar su atención en las actividades comerciales y productivas propias del negocio despreocupándose del riesgo en el tipo de cambio.

Si bien, el mercado forward está en sus etapas iniciales, constituye un avance importante, pues esta estrategia despierta un creciente interés de parte de los agentes económicos, quienes paulatinamente están accediendo a este mecanismo de previsión a sus operaciones de comercio exterior.

En el siguiente gráfico, se puede observar la evolución de las operaciones forward efectuadas en el sistema financiero, desde febrero de 2009 hasta octubre de 2013. Al mes de octubre de 2013, el monto transado en el mercado forward alcanzó un nivel de de USD 49,3 millones de venta y de USD 10,5 millones de compra. Los importadores son principalmente, los que están utilizando en mayor medida este mecanismo, conforme a las operaciones pactadas, se aprecia que en el presente mes lo importadores tomaron mayor cobertura.

**Evolución de Operaciones Forward del Sistema Financiero <sup>12</sup>  
En US\$.**

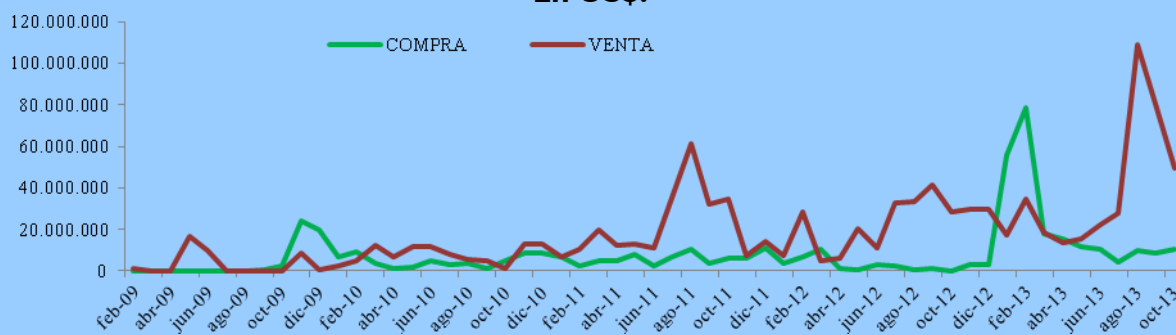

Fuente: Gerencia de Mercados

<sup>12</sup> La operación forward se hace desde el punto de vista del banco, por lo tanto el exportador debe pactar un **forward de compra** de dólares, pues el banco tiene la obligación de comprarle sus dólares y si es un importador un **forward de venta** pues ahora el banco está en la obligación de venderle dólares, en fecha a futuro y al precio establecido.

En el cuadro siguiente se detalla la distribución del monto transado por plazo en porcentajes para octubre de 2012 y 2013.

**Distribución del Monto Promedio Transado  
de Forwards por plazo  
En porcentajes**

<b>Plazo(días)</b>	<b>Octubre-12</b>	<b>Octubre-13</b>
15 a 35	0,0	50,2
36 a 60	20,1	7,7
61 a 90	27,1	0,2
91 a 180	0,0	0,2
> 180	52,8	41,8

Fuente: Gerencia de Mercados

Se observa que la distribución de los contratos forward, según plazos pactados en octubre de 2013, están distribuidos principalmente en plazos de 15 a 35 días con el 50,2% y > 180 días con el 41,8%.

**Participacion de Montos Pactados por Plazos  
Octubre de 2013**

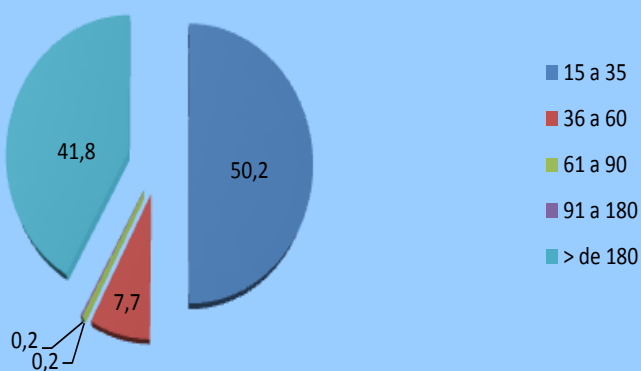

Fuente: Gerencia de Mercados

### III. NIVEL DE ACTIVIDAD ECONÓMICA.

#### A. Indicador Mensual de la Actividad Económica del Paraguay<sup>13</sup> (IMAEP\_1994=100).

##### A.1. Comportamiento del IMAEP<sup>14</sup> al mes de septiembre del año 2013.

El indicador mensual de actividad económica ha registrado una variación interanual del 11,1% en el mes de septiembre de 2013, superior a la tasa del 0,6% registrada en el mismo periodo del año 2012. La tasa de variación acumulada ha experimentado un crecimiento de 14,9%, mientras que la tasa mensual de la serie desestacionalizada ha disminuido en -1,2% con respecto a agosto de 2013.

**Gráfico 28:** Indicador Mensual de la Actividad Económica del Paraguay.  
Índice al mes de septiembre 2013 – Base 1994

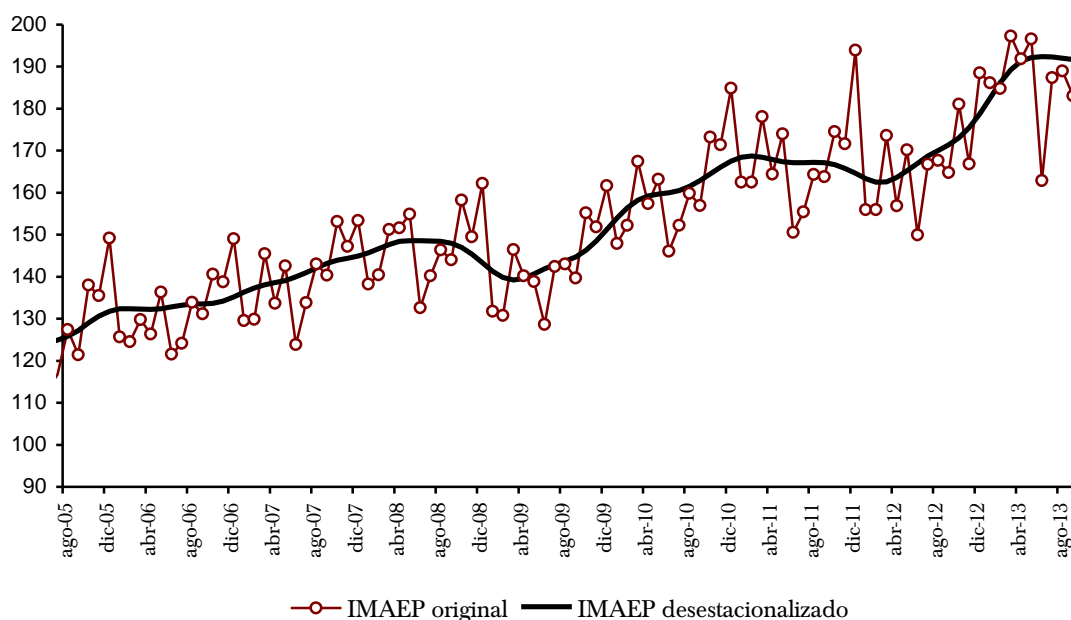

**Fuente:** Departamento de Cuentas Nacionales y Mercado Interno, Sub Gerencia General de Política Monetaria.

<sup>13</sup> El Indicador Mensual de la Actividad Económica del Paraguay (IMAEP) pretende entregar señales en el corto plazo sobre la evolución de la economía en términos constantes. El IMAEP incorpora información preliminar y no incluye la totalidad de las informaciones para las actividades económicas que integran el Producto Interno Bruto, por lo que debe considerarse como un indicador de tendencia o dirección de la economía paraguaya en el corto plazo.

<sup>14</sup> Los índices publicados en forma mensual sufren de modificaciones periódicas producto de la actualización de los datos, dado que estos no se agotan en el momento de su publicación. Es importante mencionar que se realizan periódicamente ajustes de las series de mayor a menor frecuencia.



En este contexto, la agricultura, ha presentado un fuerte crecimiento como consecuencia de la buena cosecha, con óptimos rendimientos de los principales rubros agrícolas, como la soja, el maíz, la mandioca, el arroz y otros rubros de relevancia. Es importante recalcar que este crecimiento es más fuerte debido a que se produce luego de un año muy negativo de la agricultura.

**Tabla 20:** Indicador Mensual de la Actividad Económica del Paraguay.  
Tasas del mes de septiembre de 2013.

INDICADOR MENSUAL DE LA ACTIVIDAD ECONÓMICA DEL PARAGUAY (IMAEP)				
Meses	Variación Porcentual			
	2013/2012			
	Respecto al mes anterior (desestacionalizado)	Respecto a igual mes del año anterior	Acumulado de los últimos 12 meses respecto al acumulado de los 12 meses anteriores	Acumulado del año respecto al acumulado de igual periodo del año anterior
ENERO	13,3	19,3	1,0	19,3
FEBRERO	-1,9	18,5	2,7	18,9
MARZO	-1,8	13,6	4,1	17,0
ABRIL	4,3	22,4	6,3	18,3
MAYO	-1,9	15,5	7,8	17,7
JUNIO	-5,3	8,6	8,5	16,3
JULIO	7,1	12,4	8,9	15,7
AGO	-1,0	12,7	9,8	15,3
SET	-1,2	11,1	10,7	14,9

**Fuente:** Departamento de Cuentas Nacionales y Mercado Interno, Sub Gerencia General de Política Monetaria.

La ganadería, por su parte, ha experimentado nuevamente una gran expansión en sus niveles de producción, favorecido por la recuperación de los mercados de exportación de la carne vacuna, lo cual viene consolidando una buena dinámica en este sector.

Por otro lado, el sector Industrial ha tenido una importante expansión en relación a septiembre del año 2012. La expansión del sector se produjo en gran medida como consecuencia de los crecimientos de actividades relevantes del sector, como la producción de carne, aceite, papel, químicos y farmacéuticos, textiles y prendas de vestir, la producción de minerales no metálicos, entre otros.

La energía eléctrica generada por las entidades binacionales ha tenido un incremento en el mes de septiembre de este año, con respecto al mismo mes del año 2012. En términos acumulados al noveno mes del año, se verifica una menor cantidad producida al compararlo contra el mismo periodo del año pasado.

Por su parte, el sector de la construcción durante el mes de septiembre ha seguido en la senda del crecimiento. De este modo, las construcciones de obras civiles, viales y de

infraestructura en general, tuvieron una mejoría en el nivel de ejecución con respecto al mismo periodo del año pasado.

El Sector Servicios ha exhibido una variación interanual positiva durante el mes de septiembre del año 2013. Se destacaron en el periodo de referencia, principalmente, los servicios de transporte, los servicios a las empresas, los servicios gubernamentales, el comercio, y los servicios a los hogares.

**Gráfico 29:** Indicador Mensual de la Actividad Económica del Paraguay.  
Base 1994 - Septiembre 2013.

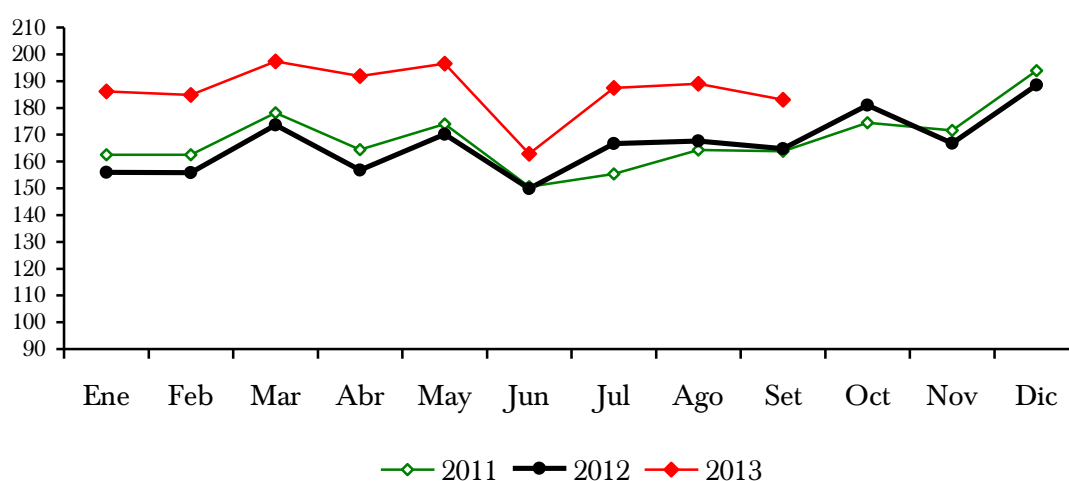

**Fuente:** Departamento de Cuentas Nacionales y Mercado Interno, Sub Gerencia General de Política Monetaria.

El IMAEP, al incorporar información preliminar de los distintos sectores económicos, deberá considerarse como un indicador de corto plazo de la tendencia y trayectoria de la economía paraguaya. La principal ventaja del IMAEP, frente a las cuentas anuales, es su oportunidad, dada ésta por su frecuencia mensual. Esta oportunidad es particularmente apreciada para la toma de decisiones en el ámbito privado o público.

Sin embargo, cabe destacar que la mayor oportunidad se obtiene a expensas de la agregación con que se publica el indicador todos los meses. En efecto, la carencia de indicadores mensuales para algunas actividades, así como la volatilidad mensual de los existentes, dificulta la publicación de la evolución de los componentes sectoriales. Respecto a los diversos indicadores sectoriales mensuales disponibles para los usuarios, la principal fortaleza del IMAEP viene dada justamente por su carácter sintético.

Por otro lado, una desventaja es su variabilidad, y en consecuencia, las constantes revisiones a la cual está sometido. Estas revisiones se originan por el hecho de que las fuentes sobre las que se calcula el indicador no se agotan al momento de ser publicado.

## IV. SECTOR EXTERNO.

### A. Aspectos Financieros Internacionales.

#### A.1. Reservas Monetarias Internacionales.

A fines de octubre de 2013, las Reservas Monetarias Internacionales Netas (RMIN), ascienden a USD 5.832,4.- millones, inferior en USD 67,7 millones en comparación al mes anterior. Este comportamiento de las RIN, con respecto al mes de setiembre, fue resultado de transacciones netas negativas de USD 64,9 millones y a un ajuste negativo de USD 2,8 millones (que incluye las variaciones cambiarias y otros ajustes por momento de registro).

#### Gráfico N° 30: Reservas Internacionales Netas.

En Millones de Dólares.

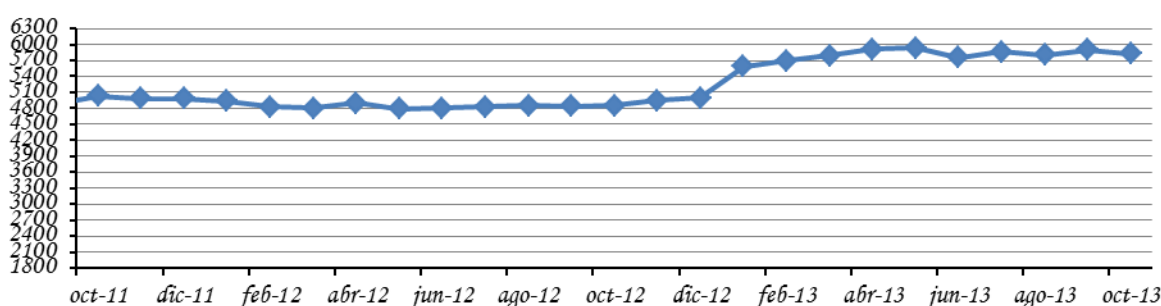

**Fuente:** Departamento de Economía Internacional, Sub Gerencia General de Política Monetaria.

Los ingresos de divisas durante el mes de octubre de 2013 ascienden a USD 111,5 millones, que provienen principalmente de: Entidades Binacionales por Royalties y Compensaciones por Cesión de Energía (50,5%), Depósitos en Cuenta Corriente del Sistema Bancario en el Banco Central del Paraguay (BCP) (23,5%), Depósitos del Sector Público en el BCP (17,9%), Exportaciones realizadas vía ALADI (3,1%), Desembolsos de préstamos externos (2%), Intereses cobrados (1,4%). Los restantes 1,6% se deben a otras transacciones realizadas por el BCP (recomposición de activos).

Por su parte, los egresos de divisas en igual periodo ascienden a USD 176,4 millones. Los principales rubros que explican las salidas fueron: Extracción de Depósitos en Cuenta Corriente del Sistema Bancario en el BCP (43%), Venta de Divisas por parte del BCP (41,1%), Pagos de Deuda Pública Externa (9,5%), Uso de fondos (FOCEM) (2%), Importaciones realizadas Vía ALADI (0,6%), Extracción de Depósitos del Sector Público en el BCP (0,2%). Los restantes 3,6 % se deben a otras transacciones realizadas por el BCP.

**Tabla N° 21: Variación de RIN**  
En Miles de Dólares

	Mayo	Junio	Julio	2013 Agosto*	Setiembre *	Octubre*
Comercio Exterior (ALADI)	-1.207	3.828	6.502	-143	5.850	2.361
Pago Deuda Externa	-10.686	-24.656	-36.009	-19.093	-22.552	-16.869
Otros Bienes y Servicios	1.021	-1.503	2.425	-1.467	376	-3.291
Entes Binacionales*	58.883	55.484	53.245	53.607	55.626	53.002
Desembolsos en efectivo Deuda Externa	13.000	7.953	8.943	6.802	106.080	2.278
Sistema Financiero	-54.622	-94.039	25.934	-58.736	-84.021	--122.151
Encaje legal	0	0	0	0	0	0
Compra / venta**	-87.100	-69.900	-40.268	-80.706	-29.639	-72.472
Cta. Cte.	32.478	-24.139	66.202	21.970	-54.382	-49.679
Operaciones del Sector público	75.203	-58.966	9.683	-48.235	10.838	19.725
<b>Variación Neta</b>	<b>81.592</b>	<b>-111.899</b>	<b>70.723</b>	<b>-67.265</b>	<b>72.197</b>	<b>-64.945</b>
Otros ajustes (por tipo de cambio y momento de registro)	-57.988	-59.357	32.200	7.030	26.481	-2.823
<b>VARIACION DE RIN</b>	<b>23.604</b>	<b>-171.256</b>	<b>102.923</b>	<b>-60.235</b>	<b>98.678</b>	<b>-67.768</b>

**Observación:**

Datos de la Gerencia de Operaciones Internacionales-Dpto. de Administración de Reservas.

\* Incluye Ingresos de Itaipú y Yacyretá por Royalties y Compensaciones por Cesión de Energía (incluye Cesiones de Energía adicionales).

\*\* Las operaciones de Compra/Venta son obtenidos del Dpto. de Operaciones de Mercado Abierto (DOMA).

Fuente: Departamento de Economía Internacional, Sub Gerencia General de Política Monetaria.

## A.2. Tipo de Cambio.

### A.2.1. Tipo de Cambio Nominal G /USD.

Al mes de octubre de 2013 el valor de la moneda doméstica experimento una variación marginal con respecto al dólar norteamericano, cotizando durante el mes de análisis en un nivel promedio de G /USD 4.444,6. Con este resultado, el guaraní presentó en términos

interanuales una apreciación de 0,2% y en términos acumulados una depreciación de 3,6% respectivamente.

#### **A.2.2. Tipo de Cambio real bilateral.** <sup>15</sup>

En términos reales nuestra moneda se depreció en 3,8 % con respecto al Real Brasileño en el mes de octubre. La variación fue determinada por la depreciación nominal del guaraní con respecto al Real y contrarrestada por el diferencial de inflación de ambos países. En términos interanuales se ha registrado una apreciación de 6,4% y en términos acumulados una depreciación de 0,3% respectivamente.

Con respecto al Peso Argentino, el guaraní se apreció en términos reales en 0,6% en comparación al mes anterior. La variación fue determinada por la apreciación nominal del guaraní con respecto al Peso y contrarrestada por el diferencial de inflación de ambos países. En términos interanuales y acumulados se ha registrado una apreciación de 11,3% y 5,6% respectivamente.

Con respecto al Dólar Norteamericano, el guaraní en términos reales se apreció en 1% con relación al mes anterior, producto del diferencial de inflación de ambos países. En términos interanuales se ha registrado una apreciación de 4,1% y en términos acumulados depreciación de 0,3%.

Finalmente, el índice de Tipo de Cambio Efectivo Real experimentó una depreciación de 2,2% con respecto al mes anterior. En términos interanuales se ha registrado una apreciación de 6,3% y en términos acumulados no experimento variación alguna.

---

<sup>15</sup> TCR Bilateral = Índice tipo de cambio nominal ( $G$  / Moneda Extranjera) \*  $\frac{\text{Índice de Precios (Extranjero) al Por Mayor}}{\text{Índice de Precios al Consumidor IPC (Paraguay)}}$

**Gráfico N° 31: Evolución de Índices del Tipo de Cambio Real.**  
Año Base Promedio de 1995 = 100.

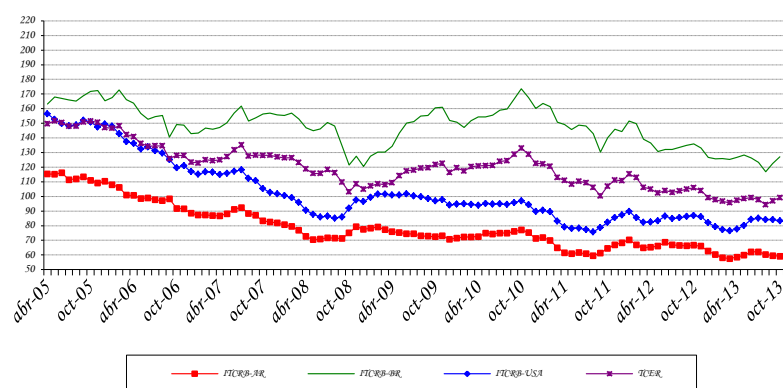

**Fuente:** Departamento de Economía Internacional, Sub Gerencia General de Política Monetaria.

TCRB-AR: Tipo de cambio real bilateral respecto al Peso Argentino.

TCRB-BR: Tipo de cambio real bilateral respecto al Real Brasileño.

TCRB-USA: Tipo de cambio real bilateral respecto al USD.

TCER: Tipo de cambio efectivo real.

### A.3. Ingreso de Divisas de las Entidades Binacionales.

El ingreso efectivo total de divisas de los entes binacionales en el mes de octubre de 2013 ascendió aproximadamente a USD 53 millones, correspondiente en su totalidad a Regalías (Royalties) y Compensación por Cesión de Energía de la Itaipú Binacional. Con respecto al monto verificado en igual periodo del año anterior hubo una disminución de USD 1,3 millones. Por su parte no se dispone datos de la Entidad Binacional Yacypetá.

### B. Comercio Exterior Registrado por la Dirección Nacional de Aduanas.<sup>16</sup>

El comercio de mercancías al mes de octubre del 2013 registró un saldo superavitario de USD 1.960,4 millones, 94,9% superior al superávit observado en el mismo periodo del año anterior y que alcanzara USD 1.005,6 millones.

<sup>16</sup> La evolución de la recaudación de aranceles externos no tiene relación directa ni proporcional con respecto a las variaciones de valor de las importaciones debido a que existen distintas tasas arancelarias conforme al origen de las mercancías y a los acuerdos comerciales que amparen su introducción al país.

No incluye las siguientes partidas de la cuenta bienes de la balanza de pagos: reexportaciones, reparación de bienes, bienes para transformación y bienes adquiridos en puertos por medios de transporte, entre otros. La cuenta de bienes, la cual compila el comercio exterior total de Paraguay (incluida las estadísticas de la Dirección Nacional de Aduanas y demás partidas mencionadas) se divulga trimestralmente con un rezago de 6 meses al igual que la balanza de pagos y la posición de inversión internacional.

Este aumento en el superávit comercial se debe al incremento del 33,6% en el valor de las exportaciones registradas, compensadas por el 6,6% de incremento en el valor de las importaciones registradas, comparadas con el monto acumulado al mes de octubre del 2012.

**Tabla N° 22: Balanza Comercial.**  
En Millones de Dólares.

Año	Exportaciones			Total Exportaciones	Importaciones			Total Importaciones	Saldo	Var. % interanual
	Registradas	Re Exportaciones	Otros		Registradas	Otros				
2010	6.516,6	3.923,5	34,4	10.474,4	9.393,2	199,5	9.592,7	881,7	-21,5	
2011	7.776,4	4.819,3	42,9	12.638,6	11.549,0	235,5	11.784,5	854,1	-3,1	
2012*	7.283,9	4.613,1	104,6	12.001,6	10.756,4	326,4	11.082,8	918,8	7,6	
Octubre 2012*	6.161,6	3.791,3	203,1	10.156,0	8.841,1	309,3	9.150,4	1.005,6		
Octubre 2013*	8.233,6	3.495,8	239,4	11.968,8	9.427,8	580,6	10.008,4	1.960,4	94,9	

\*Cifras preliminares

**Fuente:** Departamento de Cuentas Externas, Sub Gerencia General de Política Monetaria.

## B.1. Exportaciones e Importaciones

### B.1.1. Exportaciones

El valor de las exportaciones registradas al mes de octubre del 2013 totalizó USD 8.233,6 millones, que representa un aumento del 33,6% con relación al monto al mes de octubre del año anterior, cuando alcanzó USD 6.161,6 millones.

Este aumento en las exportaciones se debe a los mayores envíos de semilla de soja, primero en importancia, con una participación del 15,9% en el incremento total de las exportaciones; seguidos por la carne, harina de soja, aceite de soja, cueros, azúcar, prendas de vestir, calzados y productos lácteos, por un total de USD 2.072,8 millones. Por otro lado, los rubros que registran baja son energía eléctrica, cereales, maderas, tabaco, fibras de algodón y aceites esenciales por un total de USD 137,5 millones.

**Tabla N° 23: Exportaciones Acumuladas por Principales Productos.**  
En Miles de Dólares

	2010	2011	2012*	Octubre 2012*	Octubre 2013*	Var. Nominal	Var. %	Part. %
<b>Total</b>	<b>6.516.556</b>	<b>7.776.434</b>	<b>7.283.874</b>	<b>6.161.577</b>	<b>8.233.591</b>	<b>2.072.014</b>	<b>33,6</b>	<b>33,6</b>
<b>En Alza</b>	<b>3.238.674</b>	<b>3.962.178</b>	<b>2.978.389</b>	<b>2.702.483</b>	<b>4.775.295</b>	<b>2.072.812</b>	<b>76,7</b>	<b>33,6</b>
Semilla de soja	1.590.596	2.294.318	1.582.306	1.519.185	2.498.993	979.808	64,5	15,9
Carne	919.411	751.212	795.570	676.433	875.395	198.962	29,4	3,2
Harina de soja	322.645	387.657	197.972	173.123	758.603	585.481	338,2	9,5
Aceite de soja	222.843	275.438	138.670	117.689	369.846	252.157	214,3	4,1
Cueros	92.383	98.927	106.237	85.193	123.952	38.759	45,5	0,6
Azúcar	37.809	91.292	80.600	67.148	68.576	1.428	2,1	0,0
Prendas de vestir	33.508	45.369	40.743	34.268	38.774	4.506	13,1	0,1
Calzados	17.496	16.595	33.209	27.617	29.538	1.921	7,0	0,0
Productos lácteos	1.983	1.370	3.082	1.827	11.618	9.791	535,9	0,2
<b>En Baja</b>	<b>2.721.981</b>	<b>3.062.712</b>	<b>3.507.573</b>	<b>2.798.756</b>	<b>2.661.276</b>	<b>-137.480</b>	<b>-4,9</b>	<b>-2,2</b>
Energía Eléctrica	1.985.671	2.267.381	2.232.181	1.871.584	1.861.489	-10.095	-0,5	-0,2
Cereales	547.871	603.140	1.041.964	727.062	648.014	-79.048	-10,9	-1,3
Maderas	101.573	96.566	88.917	75.715	67.775	-7.940	-10,5	-0,1
Tabaco	49.100	62.134	81.198	64.746	45.769	-18.977	-29,3	-0,3
Fibras de algodón	24.411	17.040	44.007	41.811	23.289	-18.522	-44,3	-0,3
Aceites esenciales	13.355	16.451	19.306	17.838	14.940	-2.898	-16,2	0,0
<b>Otros</b>	<b>555.902</b>	<b>751.544</b>	<b>797.912</b>	<b>660.338</b>	<b>797.020</b>	<b>136.682</b>	<b>20,7</b>	<b>2,2</b>

\*Cifras preliminares proveídos por el Sistema de Ordenamiento Fiscal Impositivo Aduanero (SOFIA) de la D.N.A.

Fuente: Departamento de Cuentas Externas, Sub Gerencia General de Política Monetaria.

Entre los principales productos exportados en alza al mes de octubre del 2013, se encuentra la semilla de soja con un valor de USD 2.499,0 millones, que representa un aumento del 64,5% con relación a los USD 1.519,2 millones; en términos de volumen, el total exportado fue 5.062.037 toneladas, 65,6% superior a las 3.057.705 toneladas que representaba al mes de octubre del año 2012.

Se exportó carne al mes de octubre del 2013 por USD 875,4 millones, 29,4% superior a los USD 676,4 millones, en tanto que en volumen alcanzó 215.785 toneladas, con un aumento del 29,1% con relación a las 167.164 toneladas.

Las exportaciones de harinas de soja alcanzaron un valor de USD 758,6 millones, muy superior a los USD 173,1 millones; el volumen remesado fue de 1.599.745 toneladas, en tanto que al mes de octubre del año anterior alcanzó 451.386 toneladas.

Las exportaciones de cereales totalizó USD 648,0 millones, inferior en 10,9% a los USD 727,1 millones; en tanto que el volumen exportado fue de 2.941.485 toneladas, 2,7% inferior a los envíos en el mismo periodo del año anterior y que alcanzara 3.022.643 toneladas.



Las exportaciones de aceites de soja totalizaron USD 369,8 millones, muy superior a los USD 117,7 millones y en volumen se remesaron 404.952 toneladas, comparado a las 103.395 toneladas a octubre del 2012.

En tanto, el principal producto que se encuentra en baja es la energía eléctrica, cuyas ventas alcanzaron USD 1.861,5 millones, inferior en 0,5% frente a los USD 1.871,6 millones a octubre del 2012.

En cuanto a los destinos de las exportaciones de la soja y sus derivados, al mes de octubre del 2013, la Unión Europea constituye el primero en importancia con ventas por un valor de USD 1.103,9 millones, que representa el 30% del total de envíos.

El sistema estadístico de comercio exterior del Banco Central del Paraguay utiliza como fuente de información la base de datos del Sistema SOFIA de la Dirección Nacional de Aduanas, que combinados con los certificados de origen expedidos por el Ministerio de Industria y Comercio, permiten incorporar los datos del destino final de las mercaderías exportadas.

Cabe señalar que el despacho aduanero se expide en el mismo acto de exportación, sin embargo el certificado de origen se tramita con posterioridad a la fecha del despacho, esto implica que la divulgación de los datos mensuales están sujetos a cambios, principalmente los envíos de soja y sus derivados a la Argentina y Uruguay, ya que en estos países se encuentran las oficinas comerciales de las multinacionales dedicadas a la comercialización de estos productos.

Por lo expuesto, el valor y volumen del total exportado no tendrá modificación, sí la composición de los destinos, por lo que disminuirá la participación de los envíos al Mercosur y se incrementará la del resto del mundo, como se aprecia en el siguiente cuadro.

**Tabla Nº 24:** Exportación de Semillas de soja y sus derivados, por Principales Zonas Económicas.  
En Miles de Dólares y porcentajes.

Años	Unión Europea	Part. %	Mercosur	Part. %	Resto Aladi**	Part. %	Rusia y Turquía	Part. %	Asia	Part. %	Otros destinos	Part. %	Total
2010	991.895	46%	93.815	4%	352.145	16%	374.956	18%	259.307	12%	63.965	3%	2.136.084
2011	1.356.605	46%	66.091	2%	496.450	17%	368.598	12%	467.806	16%	201.863	7%	2.957.413
2012*	843.394	44%	171.692	9%	200.332	10%	271.160	14%	266.676	14%	165.693	9%	1.918.947
<b>Comparativo de la evolución mensual acumulada</b>													
<b>2012*</b>	<b>816.285</b>	<b>45%</b>	<b>132.668</b>	<b>7%</b>	<b>184.043</b>	<b>10%</b>	<b>271.160</b>	<b>15%</b>	<b>240.148</b>	<b>13%</b>	<b>165.693</b>	<b>9%</b>	<b>1.809.997</b>
Enero	82.077	55%	3.852	3%	23.364	16%	11.762	8%	9.987	7%	19.040	13%	150.082
Febrero	72.047	48%	4.792	3%	22.545	15%	16.328	11%	33.701	22%	1.940	1%	151.352
Marzo	74.772	34%	4.122	2%	35.110	16%	59.768	27%	40.197	18%	8.950	4%	222.920
Abril	126.585	58%	2.750	1%	31.772	15%	37.508	17%	8.744	4%	9.223	4%	216.583
Mayo	120.132	39%	4.749	2%	28.849	9%	77.670	25%	50.379	17%	23.437	8%	305.217
Junio	95.674	41%	11.446	5%	27.372	12%	21.065	9%	43.420	19%	33.349	14%	232.325
Julio	101.462	47%	29.799	14%	4.059	2%	25.737	12%	19.760	9%	37.267	17%	218.084
Agosto	61.150	45%	17.788	13%	3.440	3%	2.907	2%	18.271	14%	31.183	23%	134.739
Setiembre	54.516	49%	23.529	21%	5	0%	18.415	17%	14.987	13%	0	0%	111.453
Octubre	27.870	41%	29.840	44%	7.527	11%	0	0%	702	1%	1.304	2%	67.242
<b>2013*</b>	<b>1.103.948</b>	<b>30%</b>	<b>458.637</b>	<b>13%</b>	<b>571.096</b>	<b>16%</b>	<b>553.939</b>	<b>15%</b>	<b>420.779</b>	<b>12%</b>	<b>519.042</b>	<b>14%</b>	<b>3.627.441</b>
Enero	116.404	57%	17.076	8%	20.526	10%	21.752	11%	25.808	13%	3.147	2%	204.713
Febrero	101.389	29%	27.984	8%	56.580	16%	56.201	16%	27.918	8%	78.986	23%	349.059
Marzo	204.270	46%	13.309	3%	48.385	11%	81.740	19%	20.243	5%	72.058	16%	440.005
Abril	167.641	36%	12.790	3%	72.748	16%	96.854	21%	64.871	14%	51.959	11%	466.863
Mayo	125.719	23%	32.174	6%	93.868	17%	70.119	13%	109.769	20%	110.094	20%	541.743
Junio	176.262	35%	72.656	14%	82.397	16%	85.525	17%	42.780	8%	44.724	9%	504.344
Julio	110.503	25%	49.172	11%	61.742	14%	79.071	18%	65.747	15%	72.823	17%	439.057
Agosto	74.188	20%	71.650	19%	81.273	22%	34.252	9%	38.538	10%	68.101	19%	368.002
Setiembre	13.095	8%	71.847	42%	36.456	21%	20.389	12%	13.323	8%	16.306	10%	171.415
Octubre	14.478	10%	89.979	63%	17.122	12%	8.036	6%	11.783	8%	843	1%	142.242

\*Cifras preliminares proveídos por el Sistema de Ordenamiento Fiscal Impositivo Aduanero (SOFIA) de la D.N.A. y sujetas a la emisión de los certificados de origen por parte del Ministerio de Industria y Comercio

\*\* Resto de Aladi (Bolivia, Chile, Colombia, Cuba, Ecuador, Méjico, Panamá, Perú y Venezuela), para determinar el total de Aladi debe ser incluido el Mercosur.

**Fuente:** Departamento de Cuentas Externas, Sub Gerencia General de Política Monetaria.

En cuanto a los principales destinos de la carne y despojos comestibles se encuentra Rusia, cuyas compras ascienden a USD 457,0 y USD 17,5 millones respectivamente, como se aprecia en el siguiente cuadro.

**Tabla N° 25: Exportación Acumulada de Carne y despojos comestibles, por Destinos.**  
En Miles de Dólares.

Producto	Destino	2010	2011	2012*	Octubre	Octubre	Var.		
					2012*	2013*	Nominal	Var. %	Part. %
<b>Total</b>		<b>919.411</b>	<b>751.212</b>	<b>795.570</b>	<b>676.433</b>	<b>875.395</b>	<b>198.962</b>	<b>29,4</b>	<b>29,4</b>
<b>Carne</b>		<b>886.700</b>	<b>723.736</b>	<b>758.777</b>	<b>644.973</b>	<b>836.906</b>	<b>191.933</b>	<b>29,8</b>	<b>28,4</b>
	Rusia	220.967	210.000	512.627	463.148	457.035	-6.113	-1,3	-0,9
	Brasil	34.669	43.321	104.574	83.228	87.220	3.992	4,8	0,6
	Chile	438.477	285.402	391	0	84.088	84.088	100,0	12,4
	Israel	26.200	44.803	32.568	14.587	65.067	50.479	346,0	7,5
	Hong Kong	138	5.104	21.141	15.000	45.648	30.648	204,3	4,5
	Georgia	0	0	6.696	6.577	24.023	17.446	265,2	2,6
	Angola	20.103	19.004	34.114	26.225	21.016	-5.209	-19,9	-0,8
	Kuwait	1.332	402	840	316	12.254	11.937	3.773,7	1,8
	Kazajstán	545	3.168	10.742	10.314	8.623	-1.691	-16,4	-0,3
	Líbano	3.281	3.042	7.242	6.066	7.633	1.567	25,8	0,2
	Vietnam	9.269	4.826	2.669	1.005	7.258	6.253	622,4	0,9
	Gabón	1.347	1.249	3.751	2.931	3.654	724	24,7	0,1
	Países Bajos	9.777	9.728	136	136	0	-136	-100,0	0,0
	Venezuela	55.337	40.853	1.520	1.520	0	-1.520	-100,0	-0,2
	Otros	65.257	52.836	19.766	13.921	13.387	-534	-3,8	-0,1
<b>Despojos comestibles</b>		<b>32.711</b>	<b>27.476</b>	<b>36.793</b>	<b>31.459</b>	<b>38.488</b>	<b>7.029</b>	<b>22,3</b>	<b>1,0</b>
	Rusia	16.628	12.048	19.976	17.870	17.455	-416	-2,3	-0,1
	Hong Kong	1.506	4.464	7.766	6.463	9.020	2.557	39,6	0,4
	Gabón	2.078	1.154	2.643	1.857	4.080	2.223	119,8	0,3
	Otros	12.499	9.811	6.408	5.269	7.934	2.665	50,6	0,4

\* Cifras preliminares proveídas por el Sistema de Ordenamiento Fiscal Impositivo Aduanero (SOFIA) de la D.N.A. y sujetas a la emisión de los certificados de origen por parte del Ministerio de Industria y Comercio

**Fuente:** Departamento de Cuentas Externas, Sub Gerencia General de Política Monetaria

Las exportaciones de maquila de bienes, al mes de octubre del 2013 totalizaron USD 133,8 millones, 16,6% superior a los USD 114,7 millones en el mismo periodo del año anterior. Entre los principales productos enviados se citan las pieles y cueros, calzados y botines, prendas y complementos de vestir y los demás artículos textiles, entre otros.

Entre los principales mercados de exportación de maquila de bienes se encuentran los países del Mercosur, junto a Tailandia, China, Estados Unidos y Francia, entre otros.

**Tabla N° 26:** Exportaciones de Maquila por Producto  
En Miles de Dólares.

Producto	2010	2011	2012*	Octubre 2012*	Octubre 2013*	Variación Nominal	Var. % interanual
<b>Total</b>	<b>99.127</b>	<b>138.476</b>	<b>138.249</b>	<b>114.705</b>	<b>133.797</b>	<b>19.093</b>	<b>16,6</b>
Piel y cueros	37.590	46.596	35.365	29.321	35.929	6.608	22,5
Calzados y botines	17.459	16.542	33.085	27.493	29.335	1.842	6,7
Prendas y complementos de vestir	10.117	12.937	23.741	19.892	21.898	2.006	10,1
Los demás artículos textiles	5.853	11.435	11.558	10.190	12.752	2.563	25,1
Aparatos de óptica y fotografía	0	366	4.012	1.977	7.724	5.747	290,8
Materias plásticas y manufacturas	3.546	8.947	4.781	3.922	4.223	302	7,7
Fibras sintéticas y artificiales	0	257	3.941	3.506	3.213	-293	-8,4
Tejidos impregnados o revestidos	271	812	3.267	2.711	2.434	-276	-10,2
Residuos de industrias alimenticias	0	2.625	2.376	1.864	2.286	422	22,7
Extractos curtientes, tintóreos	145	253	2.350	1.777	2.122	345	19,4
Maderas y sus manufacturas	5.165	5.362	3.273	2.576	2.016	-560	-21,7
Preparaciones alimenticias	1.824	2.245	1.603	1.418	1.380	-38	-2,7
Guata y artículos de cordelería	8.327	8.448	3.310	3.182	870	-2.313	-72,7
Productos farmacéuticos	0	1.566	2.582	2.344	819	-1.525	-65,1
Otros	8.829	20.085	3.006	2.534	6.797	4.263	168,3

\*Cifras preliminares proveídos por el Sistema de Ordenamiento Fiscal Impositivo Aduanero (SOFIA) de la D.N.A.

**Fuente:** Departamento de Cuentas Externas, Sub Gerencia General de Política Monetaria.

**Tabla N° 27:** Exportaciones de Maquila por Países  
En Miles de Dólares.

Países	2010	2011	2012*	Octubre 2012*	Octubre 2013*	Variación Nominal	Var. % interanual
<b>Total</b>	<b>99.127</b>	<b>138.476</b>	<b>138.249</b>	<b>114.705</b>	<b>133.797</b>	<b>19.093</b>	<b>16,6</b>
Brasil	41.462	60.520	76.959	63.087	80.152	17.066	27,1
Tailandia	13.547	19.918	11.167	7.784	13.316	5.532	71,1
Uruguay	2.854	12.175	12.158	10.573	12.110	1.538	14,5
Argentina	13.181	18.412	15.012	12.954	11.085	-1.869	-14,4
China	15.706	9.698	4.928	4.521	3.756	-765	-16,9
Estados Unidos	4.171	6.684	5.902	5.148	3.617	-1.530	-29,7
Francia	1.749	1.614	1.379	1.112	1.850	738	66,3
Vietnam	782	897	2.328	2.015	1.330	-685	-34,0
Indonesia	502	47	427	301	922	621	206,3
Bolivia	313	787	476	350	688	338	96,5
Venezuela	481	1.221	590	574	508	-66	-11,5
Alemania	61	278	388	388	484	96	24,6
Chile	793	1.005	754	565	474	-91	-16,1
Costa Rica	198	403	161	161	290	128	79,5
México	663	493	508	453	170	-282	-62,4
Ecuador	0	50	75	56	61	5	9,1
Perú	99	213	164	148	48	-100	-67,7
Dominica	0	0	2	0	32	32	100,0
Otros	2.563	4.062	4.870	4.515	2.903	-1.612	-35,7

\* Cifras preliminares proveídas por el Sistema de Ordenamiento Fiscal Impositivo Aduanero (SOFIA) de la D.N.A.

**Fuente:** Departamento de Cuentas Externas, Sub Gerencia General de Política Monetaria

**B.1.2. Importaciones Registradas.**

Al mes de octubre del 2013, las importaciones registradas totalizaron USD 9.427,8 millones, lo que significó un aumento del 6,6% respecto al total informado en el mismo periodo del año anterior cuando alcanzara USD 8.841,1 millones.

**Tabla N° 28: Importaciones Acumuladas por Principales Productos.**  
En Miles de Dólares.

	2010	2011	2012	Octubre 2012*	Octubre 2013*	Var. Nominal	Var. %	Part. %
<b>Total por Productos</b>	<b>9.393.216</b>	<b>11.548.963</b>	<b>10.756.391</b>	<b>8.841.112</b>	<b>9.427.753</b>	<b>586.641</b>	<b>6,6</b>	<b>6,6</b>
<b>En Alza</b>	<b>5.777.097</b>	<b>6.949.932</b>	<b>6.070.526</b>	<b>4.967.823</b>	<b>5.590.837</b>	<b>623.014</b>	<b>12,5</b>	<b>7,0</b>
Máquinas y aparatos eléctricos	1.935.179	1.946.507	1.665.695	1.345.213	1.489.899	144.686	10,8	1,6
Máquinas y aparatos mecánicos	1.378.230	1.686.144	1.403.247	1.151.385	1.327.333	175.948	15,3	2,0
Vehículos, tractores y sus partes	823.535	1.133.874	988.104	834.307	882.706	48.399	5,8	0,5
Abonos	314.731	496.180	449.009	346.615	415.082	68.467	19,8	0,8
Prod. de industrias químicas	238.454	291.902	286.247	225.256	283.309	58.053	25,8	0,7
Plásticos y sus manufacturas	240.133	315.091	311.683	259.181	281.977	22.796	8,8	0,3
Caucho y sus manufacturas	201.673	269.857	213.514	179.616	199.001	19.385	10,8	0,2
Productos químicos orgánicos	114.294	139.246	139.206	116.615	159.493	42.878	36,8	0,5
Productos farmacéuticos	116.794	147.947	159.651	134.806	155.036	20.230	15,0	0,2
Papel, cartón y manufacturas	183.514	227.169	179.678	145.801	153.028	7.227	5,0	0,1
Prendas de vestir	100.185	127.573	117.418	100.267	101.208	941	0,9	0,0
Calzados y botines	85.928	108.198	101.132	83.100	93.279	10.179	12,2	0,1
Jabones	44.446	60.246	55.942	45.661	49.486	3.825	8,4	0,0
<b>En Baja</b>	<b>2.227.567</b>	<b>2.729.130</b>	<b>2.828.086</b>	<b>2.356.650</b>	<b>2.151.852</b>	<b>-204.798</b>	<b>-8,7</b>	<b>-2,3</b>
Combustibles y lubricantes	1.089.151	1.524.686	1.708.455	1.447.079	1.334.491	-112.588	-7,8	-1,3
Bebidas y tabacos	310.039	350.505	351.955	287.495	275.892	-11.603	-4,0	-0,1
Juguetes	542.978	523.737	387.024	299.472	252.477	-46.995	-15,7	-0,5
Aceites esenciales	152.454	184.365	206.405	170.448	166.442	-4.006	-2,4	0,0
Aluminio y sus manufacturas	48.217	48.786	75.322	66.372	53.754	-12.618	-19,0	-0,1
Azúcar y artículos de confitería	29.759	36.132	28.339	23.693	22.160	-1.533	-6,5	0,0
Leche y productos lácteos	20.179	27.395	26.432	23.513	21.046	-2.467	-10,5	0,0
Prod. editoriales de la prensa	18.641	18.513	29.122	25.962	13.988	-11.974	-46,1	-0,1
Productos de la molinería	16.149	15.009	15.031	12.616	11.602	-1.014	-8,0	0,0
<b>Otros</b>	<b>1.388.553</b>	<b>1.869.901</b>	<b>1.857.779</b>	<b>1.516.639</b>	<b>1.685.064</b>	<b>168.425</b>	<b>11,1</b>	<b>1,9</b>

\*Cifras preliminares proveídas por el Sistema de Ordenamiento Fiscal Impositivo Aduanero (SOFIA) de la D.N.A.

**Fuente:** Departamento de Cuentas Externas, Sub Gerencia General de Política Monetaria.

El aumento en las importaciones al mes de octubre del 2013 se debió a las mayores compras de máquinas y aparatos eléctricos; máquinas y aparatos mecánicos; vehículos, tractores y sus partes; abonos; productos de las industrias químicas; plásticos y sus manufacturas; caucho y sus manufacturas; productos químicos orgánicos; productos farmacéuticos; papel, cartón y manufacturas; prendas de vestir; calzados y botines y jabones, que aumentaron por un valor de USD 623,0 millones.

Por otro lado, los rubros que registran baja son combustibles y lubricantes; bebidas y tabaco; juguetes; aceites esenciales; aluminio y sus manufacturas; azúcar y artículos de confitería; productos lácteos, productos editoriales de la prensa y productos de la molinería, con una disminución de USD 204,8 millones.

Al mes de octubre del 2013, las compras de Bienes de capital se incrementaron en 15,3%, alcanzando USD 3.478,9 millones con relación a los USD 3.017,2 millones a octubre del 2012, principalmente por las compras de maquinarias, aparatos y motores, rubro que representó el 3,6% del incremento total de las importaciones que alcanzó el 6,6%. Así también se registraron aumentos del 3,1% y 1,1% en las compras de bienes intermedios y de consumo (Ver anexo estadístico, cuadros 48a y 48b).

## **B.2. Comercio Exterior Registrado por Zonas Económicas.**

### **B.2.1. Mercosur**

Al mes de octubre del 2013, el intercambio comercial de nuestro país con el Mercosur resultó deficitario en USD 650,3 millones, 13,8% inferior al déficit de USD 754,5 millones registrado en el mismo periodo del 2012. La participación de este bloque en el total de nuestras exportaciones e importaciones fue del 40,8% y 42,5%, respectivamente, constituyéndose a nivel de bloque el primero en importancia.

Las exportaciones totalizaron USD 3.358,7 millones, superior en 14,5% a los USD 2.932,1 millones a octubre del año anterior.

El principal rubro exportado a este bloque fue la energía eléctrica, que alcanzó un monto de USD 1.861,5 millones, con una leve disminución con respecto al mismo periodo del año anterior cuando alcanzó USD 1.871,6 millones.

En tanto que el total importado desde el Mercosur fue de USD 4.009,1 millones, superior en 8,7% a lo registrado al mes de octubre del año anterior en que se había importado bienes por valor de USD 3.686,6 millones.

Las importaciones provenientes del Brasil se incrementaron en 23,2%, constituyéndose dentro del Mercosur en nuestro principal proveedor, cuyas ventas al mes de octubre del 2013 totalizaron USD 2.544,1 millones, en tanto que las compras desde Argentina y Uruguay disminuyeron en 10,1% y 4,3% respectivamente. Los principales productos importados se detallan en la Tabla N° 30.

**Tabla Nº 29: Exportaciones de principales productos al Mercosur.**  
En Miles de Dólares.

Productos	2010	2011	2012*	Octubre 2012*	Octubre 2013*	Var. Nominal	Var. %	Part. %
<b>Total</b>	<b>2.817.920</b>	<b>3.276.176</b>	<b>3.554.021</b>	<b>2.932.141</b>	<b>3.358.740</b>	<b>426.600</b>	<b>14,5</b>	<b>14,5</b>
<b>Argentina</b>	<b>555.287</b>	<b>692.128</b>	<b>604.075</b>	<b>490.582</b>	<b>746.920</b>	<b>256.339</b>	<b>52,3</b>	<b>8,7</b>
Energía eléctrica	423.224	541.092	458.071	385.553	362.293	-23.260	-6,0	-0,8
Materias plásticas	8.408	12.662	12.414	9.653	10.260	607	6,3	0,0
Prendas de vestir	19.366	20.180	14.581	12.646	8.794	-3.852	-30,5	-0,1
Papel y manufacturas	6.025	13.451	9.132	7.876	7.326	-550	-7,0	0,0
Muebles y sus partes	7.410	11.188	7.241	5.894	6.041	147	2,5	0,0
Pieles y cueros	4.778	7.952	6.849	6.013	5.988	-25	-0,4	0,0
Vidrio y manufactura	2.567	5.313	3.859	2.256	5.772	3.516	155,9	0,1
Otros	83.509	80.290	91.928	60.692	340.447	279.755	460,9	9,5
<b>Brasil</b>	<b>2.194.777</b>	<b>2.500.098</b>	<b>2.850.332</b>	<b>2.364.544</b>	<b>2.400.412</b>	<b>35.868</b>	<b>1,5</b>	<b>1,2</b>
Energía eléctrica	1.562.447	1.726.289	1.774.111	1.486.032	1.499.195	13.163	0,9	0,4
Trigo	135.236	97.874	231.712	177.746	136.075	-41.671	-23,4	-1,4
Arroz	54.142	67.192	86.457	80.055	115.652	35.597	44,5	1,2
Maíz	52.689	144.174	164.335	129.325	98.587	-30.738	-23,8	-1,0
Semilla de soja	34.877	16.766	111.541	92.945	92.470	-475	-0,5	0,0
Carne	34.669	43.321	104.574	83.228	87.220	3.992	4,8	0,1
Harina de trigo	2.679	3.943	5.049	4.218	25.509	21.291	504,8	0,7
Almidón	18.007	14.919	13.974	11.384	17.840	6.456	56,7	0,2
Sebo bovino fundido	7.446	9.284	9.138	7.321	13.671	6.350	86,7	0,2
Aceite de girasol	10.517	24.062	19.828	19.617	11.433	-8.184	-41,7	-0,3
Otros	282.068	352.274	329.613	272.673	302.760	30.087	11,0	1,0
<b>Uruguay</b>	<b>67.856</b>	<b>83.950</b>	<b>99.614</b>	<b>77.015</b>	<b>211.408</b>	<b>134.393</b>	<b>174,5</b>	<b>4,6</b>
Cueros vacunos	3.032	6.884	4.875	4.112	6.898	2.786	67,8	0,1
Prendas de vestir	1.252	5.199	5.909	5.133	6.580	1.447	28,2	0,0
Maderas y manufact.	7.188	7.560	7.218	5.773	6.305	532	9,2	0,0
Prod. farmacéuticos	7.021	6.157	7.793	6.519	6.182	-337	-5,2	0,0
Productos químicos	1.791	1.727	2.078	1.582	1.860	278	17,6	0,0
Muebles y sus partes	1.266	1.223	2.381	1.765	1.694	-71	-4,0	0,0
Materias plásticas	651	1.095	3.296	2.790	1.308	-1.482	-53,1	-0,1
Calzados y botines	0	8	504	377	1.104	727	192,9	0,0
Otros	45.655	54.098	65.560	48.964	179.477	130.513	266,5	4,5

\* Cifras preliminares proveídas por el Sistema de Ordenamiento Fiscal Impositivo Aduanero (SOFIA) de la D.N.A. y sujetas a la emisión de los certificados de origen por parte del Ministerio de Industria y Comercio

Fuente: Departamento de Cuentas Externas, Sub Gerencia General de Política Monetaria

**Tabla N° 30: Importaciones de principales productos desde el Mercosur.**  
En Miles de Dólares.

Productos	2010	2011	2012*	Octubre 2012*	Octubre 2013*	Var. Nominal	Var. %	Part. %
<b>Total</b>	<b>3.882.789</b>	<b>4.878.630</b>	<b>4.468.289</b>	<b>3.686.603</b>	<b>4.009.088</b>	<b>322.485</b>	<b>8,7</b>	<b>8,7</b>
<b>Argentina</b>	<b>1.460.814</b>	<b>1.625.584</b>	<b>1.762.494</b>	<b>1.499.261</b>	<b>1.347.906</b>	<b>-151.355</b>	<b>-10,1</b>	<b>-4,1</b>
Naftas	168.970	245.388	249.646	203.172	229.241	26.069	12,8	0,7
Gas-oil	312.264	239.422	402.336	375.557	217.653	-157.904	-42,0	-4,3
Sustancias alimenticias	136.805	172.796	187.369	153.370	148.756	-4.614	-3,0	-0,1
Prod. quím. y farmac.	112.581	137.167	120.173	99.196	123.452	24.256	24,5	0,7
Barras y chapas	93.498	101.100	91.089	76.535	97.859	21.324	27,9	0,6
Ómnibus y camiones	20.553	31.816	58.751	48.788	51.577	2.789	5,7	0,1
Gases de petróleo	53.790	70.872	71.647	62.330	48.280	-14.050	-22,5	-0,4
Tabacos y cigarrillos	42.154	26.656	55.256	45.280	45.450	170	0,4	0,0
Repuestos de maquinas	24.694	31.327	32.302	24.990	22.088	-2.902	-11,6	-0,1
Otros	495.505	569.040	493.925	410.043	363.550	-46.493	-11,3	-1,3
<b>Brasil</b>	<b>2.280.658</b>	<b>3.072.350</b>	<b>2.550.594</b>	<b>2.064.922</b>	<b>2.544.063</b>	<b>479.141</b>	<b>23,2</b>	<b>13,0</b>
Productos químicos	349.203	452.629	388.396	301.313	362.365	61.052	20,3	1,7
Gas-oil	69.260	283.780	133.589	113.569	201.938	88.369	77,8	2,4
Maquinas agrícolas	119.532	210.388	81.424	66.818	159.540	92.722	138,8	2,5
Sustancias alimenticias	159.381	194.121	177.617	141.106	158.466	17.360	12,3	0,5
Repuesto de máquinas	130.153	146.493	125.449	107.738	109.333	1.595	1,5	0,0
Tractores y topadoras	70.361	95.366	51.412	43.813	80.938	37.125	84,7	1,0
Generadores eléctricos	45.363	49.397	51.484	34.179	75.138	40.959	119,8	1,1
Maquinarias y motores	100.116	101.628	72.667	58.461	67.537	9.076	15,5	0,2
Barras y chapas	29.330	49.449	90.517	71.596	64.305	-7.291	-10,2	-0,2
Otros	1.207.959	1.489.099	1.378.039	1.126.329	1.264.503	138.174	12,3	3,7
<b>Uruguay</b>	<b>141.317</b>	<b>180.696</b>	<b>155.201</b>	<b>122.420</b>	<b>117.119</b>	<b>-5.301</b>	<b>-4,3</b>	<b>-0,1</b>
Prod. quím. y farmac.	33.573	49.532	39.933	31.804	32.685	881	2,8	0,0
Tabacos y cigarrillos	25.479	30.844	24.162	19.095	21.024	1.929	10,1	0,1
Sustancias alimenticias	4.338	5.452	6.677	5.544	17.609	12.065	217,6	0,3
Combustibles y lubric.	39.378	39.012	40.600	28.679	11.524	-17.155	-59,8	-0,5
Papel y manufacturas	9.181	9.871	10.236	8.408	10.374	1.966	23,4	0,1
Aluminio y manufact.	1.851	2.265	2.528	2.169	2.633	464	21,4	0,0
Repuestos de maquinas	2.203	2.352	3.075	2.789	2.028	-761	-27,3	0,0
Otros	25.314	41.368	27.990	23.932	19.242	-4.690	-19,6	-0,1

\* Cifras preliminares proveídas por el Sistema de Ordenamiento Fiscal Impositivo Aduanero (SOFIA) de la D.N.A

Fuente: Departamento de Cuentas Externas, Sub Gerencia General de Política Monetaria



**B.2.2. Asia.****Tabla N° 31: Exportaciones de principales productos al Asia.**  
En Miles de Dólares.

Productos	Países	2010	2011	2012*	Octubre 2012*	Octubre 2013*	Var. Nominal	Var. %	Part. %
<b>Total</b>		<b>455.839</b>	<b>721.177</b>	<b>538.225</b>	<b>449.230</b>	<b>737.603</b>	<b>288.373</b>	<b>64,2</b>	<b>64,2</b>
<b><u>Semilla de soja</u></b>		<b><u>114.865</u></b>	<b><u>335.533</u></b>	<b><u>201.941</u></b>	<b><u>179.640</u></b>	<b><u>265.166</u></b>	<b><u>85.526</u></b>	<b><u>47,6</u></b>	<b><u>19,0</u></b>
	Israel	67.634	97.932	99.778	78.961	90.524	11.563	14,6	2,6
	Bangladesh	0	9.082	19.839	19.839	53.017	33.178	167,2	7,4
	Corea del Sur	0	95.177	20.488	20.488	48.528	28.040	136,9	6,2
	Malasia	0	26.802	32.249	30.905	43.225	12.320	39,9	2,7
	Japón	1.203	1.824	0	0	15.494	15.494	100,0	3,4
	Indonesia	0	2.568	140	0	6.834	6.834	100,0	1,5
	Otros	46.029	102.149	29.447	29.447	7.544	-21.903	-74,4	-4,9
<b><u>Carnes y despojos</u></b>		<b><u>53.312</u></b>	<b><u>67.784</u></b>	<b><u>72.972</u></b>	<b><u>44.569</u></b>	<b><u>137.424</u></b>	<b><u>92.855</u></b>	<b><u>208,3</u></b>	<b><u>20,7</u></b>
	Israel	27.111	46.074	32.588	14.600	67.079	52.479	359,4	11,7
	Hong Kong	1.644	9.567	28.907	21.463	54.668	33.205	154,7	7,4
	Líbano	3.288	3.042	7.242	6.066	7.633	1.567	25,8	0,3
	Vietnam	13.141	6.236	3.296	1.632	7.451	5.819	356,6	1,3
	Otros	8.129	2.865	939	808	593	-215	-26,6	0,0
<b><u>Harina de soja</u></b>		<b><u>3.240</u></b>	<b><u>26.654</u></b>	<b><u>9.033</u></b>	<b><u>9.033</u></b>	<b><u>85.106</u></b>	<b><u>76.073</u></b>	<b><u>842,2</u></b>	<b><u>16,9</u></b>
	Indonesia	3.074	26.654	9.033	9.033	58.416	49.383	546,7	11,0
	Japón	0	0	0	0	26.303	26.303	100,0	5,9
	Otros	166	0	0	0	387	387	100,0	0,1
<b><u>Aceite de soja</u></b>		<b><u>141.201</u></b>	<b><u>105.618</u></b>	<b><u>55.703</u></b>	<b><u>51.475</u></b>	<b><u>70.506</u></b>	<b><u>19.031</u></b>	<b><u>37,0</u></b>	<b><u>4,2</u></b>
	India	71.149	36.654	20.813	17.514	35.209	17.695	101,0	3,9
	Bangladesh	45.072	38.511	13.122	12.193	28.240	16.047	131,6	3,6
	Irán	14.185	30.453	11.580	11.580	7.056	-4.524	-39,1	-1,0
	Malasia	1.137	0	10.188	10.188	0	-10.188	-100,0	-2,3
	Otros	9.658	0	0	0	0	0	0,0	0,0
<b>Otros</b>		<b><u>143.220</u></b>	<b><u>185.588</u></b>	<b><u>198.577</u></b>	<b><u>164.513</u></b>	<b><u>179.401</u></b>	<b><u>14.888</u></b>	<b><u>9,0</u></b>	<b><u>3,3</u></b>

\* Cifras preliminares proveídas por el Sistema de Ordenamiento Fiscal Impositivo Aduanero (SOFIA) de la D.N.A. y sujetas a la emisión de los certificados de origen por parte del Ministerio de Industria y Comercio

Fuente: Departamento de Cuentas Externas, Sub Gerencia General de Política Monetaria

El intercambio comercial con Asia arroja un déficit de USD 2.681,7 millones, inferior en 1,7% al déficit acumulado a octubre del 2012, que alcanzaron USD 2.728,9 millones. La participación de este bloque en el total de nuestras exportaciones e importaciones fue del 9% y 36,3%, respectivamente.

El total exportado al Asia totalizó USD 737,6 millones, 64,2% superior a lo exportado a octubre del 2012, que alcanzó USD 449,2 millones, siendo los principales rubros exportados la carne y despojos comestibles, semilla de soja, harina de soja, aceites de soja, entre otros.

En tanto que el total importado desde el Asia fue de USD 3.419,3 millones, superior en 7,6% a lo registrado al mes de octubre del año anterior en que se había importado bienes por valor de USD 3.178,0 millones.

Cabe señalar que el 78,2% de las importaciones provenientes del Asia son originarios de China Continental, cuyo monto alcanzó USD 2.672,0 millones, superior en 10,6% a lo importado a octubre del 2012 y que fuera USD 2.416,8 como se aprecia en el siguiente cuadro.

**Tabla N° 32: Importaciones desde China Continental.**

En Miles de Dólares.

	2010	2011	2012*	Octubre 2012*	Octubre 2013*	Var. Nominal	Var. %	Part. %
<b>Total por Productos</b>	<b>3.255.631</b>	<b>3.439.197</b>	<b>2.979.476</b>	<b>2.416.819</b>	<b>2.672.049</b>	<b>255.230</b>	<b>10,6</b>	<b>10,6</b>
<b>En Alza</b>	<b>2.348.789</b>	<b>2.419.712</b>	<b>2.098.984</b>	<b>1.705.805</b>	<b>2.010.711</b>	<b>304.906</b>	<b>17,9</b>	<b>12,6</b>
Máquinas y aparatos eléctricos	1.439.847	1.413.377	1.193.219	965.708	1.106.020	140.312	14,5	5,8
Máquinas y aparatos mecánicos	655.549	692.724	588.471	481.213	549.003	67.791	14,1	2,8
Productos químicos orgánicos	71.886	87.115	89.485	75.002	107.118	32.116	42,8	1,3
Caucho y sus manufacturas	60.082	81.430	68.314	57.909	75.455	17.546	30,3	0,7
Productos de las ind. químicas	51.969	61.090	67.484	54.155	64.619	10.463	19,3	0,4
Plásticos y sus manufacturas	20.931	28.976	30.611	26.180	35.553	9.373	35,8	0,4
Inst. de óptica, fotografía	19.042	20.753	24.734	18.327	33.584	15.257	83,3	0,6
Manufacturas de hierro	12.166	15.399	17.579	12.924	18.074	5.151	39,9	0,2
Aparatos de relojería	13.053	10.804	11.853	8.545	14.975	6.430	75,2	0,3
Papel, cartón y manufacturas	4.264	8.045	7.234	5.842	6.310	467	8,0	0,0
<b>En Baja</b>	<b>754.428</b>	<b>796.329</b>	<b>656.814</b>	<b>539.551</b>	<b>466.814</b>	<b>-72.737</b>	<b>-60,5</b>	<b>-3,0</b>
Juguetes	504.625	480.192	360.111	278.696	223.260	-55.436	-19,9	-2,3
Vehículos, tractores y sus partes	127.644	160.203	149.720	129.815	128.415	-1.401	-1,1	-0,1
Prendas de vestir	66.497	76.079	71.611	63.646	58.679	-4.967	-7,8	-0,2
Calzados y botines	35.015	42.767	38.549	32.548	31.077	-1.471	-4,5	-0,1
Tejidos de punto	20.646	37.087	36.824	34.845	25.382	-9.463	-27,2	-0,4
<b>Otros</b>	<b>152.414</b>	<b>223.156</b>	<b>223.678</b>	<b>171.463</b>	<b>194.524</b>	<b>23.061</b>	<b>13,4</b>	<b>1,0</b>

\* Cifras preliminares proveídas por el Sistema de Ordenamiento Fiscal Impositivo Aduanero (SOFIA) de la D.N.A.

Fuente: Departamento de Cuentas Externas, Sub Gerencia General de Política Monetaria

El aumento de las importaciones provenientes de China Continental se debió a las mayores compras de máquinas y aparatos eléctricos, rubro que representó 5,8% del aumento de las importaciones totales desde ese país; máquinas y aparatos mecánicos, productos químicos orgánicos, caucho y sus manufacturas, productos de las industrias químicas, plásticos y sus manufacturas, instrumentos de óptica, manufacturas de hierros, aparatos de relojería y papel, cartón y sus manufacturas, que se incrementaron por valor de USD 304,9 millones.

Los rubros que registran baja son juguetes, vehículos, tractores y sus partes, prendas de vestir, calzados y botines y tejidos de punto, que disminuyeron por valor de USD 72,7 millones.

### **B.2.3. Unión Europea.**

El intercambio comercial con la Unión Europea arroja un superávit de USD 463,0 millones, 17,6% superior a los USD 393,6 millones. La participación de este bloque en el total de nuestras exportaciones e importaciones fue del 15,5% y 8,6%, respectivamente.

El total exportado a la Unión Europea alcanzó USD 1.273,3 millones, 30,4% superior a lo exportado a octubre del 2012, que alcanzó USD 976,1 millones, siendo el principal rubro exportado la semilla de soja y sus derivados, representando el 86,7% del total de envíos.

Las importaciones desde la Unión Europea alcanzaron USD 810,3 millones, 39,1% superior a lo importado a octubre del 2012, que alcanzó USD 582,6 millones y entre los principales rubros se encuentran los vehículos, tractores y sus partes, maquinarias y aparatos mecánicos, productos químicos y farmacéuticos, productos de perfumería, bebidas alcohólicas, entre otros, como se puede observar en la Tabla N° 34.

**Tabla N° 33: Exportaciones de Principales Productos a la Unión Europea.**  
En Miles de Dólares.

Producto	Países	2010	2011	2012*	Octubre 2012*	Octubre 2013*	Var. Nominal	Var. %	Part.. %
<b>Total</b>		<b>1.179.426</b>	<b>1.538.809</b>	<b>1.062.027</b>	<b>976.147</b>	<b>1.273.326</b>	<b>297.179</b>	<b>30,4</b>	<b>30,4</b>
<b>Semilla de soja</b>		<b>924.500</b>	<b>1.314.614</b>	<b>769.312</b>	<b>747.147</b>	<b>969.219</b>	<b>222.072</b>	<b>29,7</b>	<b>22,7</b>
	Alemania	179.838	526.490	399.060	396.966	287.995	-108.970	-27,5	-11,2
	España	134.257	221.133	118.708	118.708	194.980	76.272	64,3	7,8
	Portugal	37.814	69.402	53.698	53.698	127.984	74.285	138,3	7,6
	Italia	228.707	260.804	117.422	117.422	121.058	3.635	3,1	0,4
	Francia	40.573	82.977	0	0	93.208	93.208	100,0	9,5
	Grecia	59.565	49.750	67.421	47.351	78.355	31.004	65,5	3,2
	Países Bajos	227.661	58.670	13.002	13.002	50.742	37.739	290,2	3,9
	Reino Unido	9.067	0	0	0	14.898	14.898	100,0	1,5
	Otros	7.018	45.388	0	0	0	0	0,0	0,0
<b>Harina de soja</b>		<b>52.971</b>	<b>30.663</b>	<b>63.683</b>	<b>58.739</b>	<b>117.427</b>	<b>58.688</b>	<b>99,9</b>	<b>6,0</b>
	Italia	9.656	21.445	56.963	52.019	75.678	23.659	45,5	2,4
	Polonia	38.223	9.218	6.720	6.720	25.732	19.012	282,9	1,9
	Portugal	0	0	0	0	10.292	10.292	100,0	1,1
	Dinamarca	0	0	0	0	5.725	5.725	100,0	0,6
	Otros	5.092	0	0	0	0	0	0,0	0,0
<b>Cueros Vacunos</b>		<b>27.384</b>	<b>28.186</b>	<b>60.266</b>	<b>49.336</b>	<b>70.420</b>	<b>21.084</b>	<b>42,7</b>	<b>2,2</b>
	Italia	23.399	23.276	55.496	45.255	63.386	18.131	40,1	1,9
	Alemania	1.517	2.317	2.368	2.076	2.303	227	10,9	0,0
	Francia	1.749	1.616	1.380	1.113	1.852	738	66,3	0,1
	España	566	890	723	647	1.556	910	140,7	0,1
	Portugal	153	86	300	245	1.252	1.007	410,7	0,1
	Otros	0	0	0	0	71	71	100,0	0,0
<b>Aceite de soja</b>		<b>14.424</b>	<b>11.328</b>	<b>10.399</b>	<b>10.399</b>	<b>17.302</b>	<b>6.903</b>	<b>66,4</b>	<b>0,7</b>
	Bélgica	0	0	10.399	10.399	17.302	6.903	66,4	0,7
	España	10.819	0	0	0	0	0	0,0	0,0
	Otros	3.605	11.328	0	0	0	0	0,0	0,0
<b>Otros</b>		<b>160.147</b>	<b>154.018</b>	<b>158.367</b>	<b>110.526</b>	<b>98.959</b>	<b>-11.567</b>	<b>-10,5</b>	<b>-1,2</b>

\* Cifras preliminares proveídas por el Sistema de Ordenamiento Fiscal Impositivo Aduanero (SOFIA) de la D.N.A. y sujetas a la emisión de los certificados de origen por parte del Ministerio de Industria y Comercio

Fuente: Departamento de Cuentas Externas, Sub Gerencia General de Política Monetaria

**Tabla N° 34: Importaciones de Principales Productos desde la Unión Europea.**  
En Miles de Dólares.

Producto	Países	2010	2011	2012*	Octubre 2012*	Octubre 2013*	Var. Nominal	Var. %	Part. %
<b>Total</b>		<b>499.062</b>	<b>710.082</b>	<b>697.288</b>	<b>582.585</b>	<b>810.323</b>	<b>227.738</b>	<b>39,1</b>	<b>39,1</b>
<b><u>Vehículos, tractores y sus partes</u></b>		<b><u>81.087</u></b>	<b><u>134.370</u></b>	<b><u>112.308</u></b>	<b><u>92.549</u></b>	<b><u>118.349</u></b>	<b><u>25.800</u></b>	<b><u>27,9</u></b>	<b><u>4,4</u></b>
	Alemania	43.054	74.277	66.174	53.614	56.882	3.268	6,1	0,6
	Suecia	14.711	15.266	12.577	10.912	15.591	4.679	42,9	0,8
	España	3.363	8.288	9.972	7.689	11.670	3.981	51,8	0,7
	Países Bajos	8.428	16.951	5.782	4.451	9.483	5.032	113,1	0,9
	Otros	11.531	19.588	17.803	15.883	24.723	8.840	55,7	1,5
<b><u>Maquinarias y aparatos mecánicos</u></b>		<b><u>87.246</u></b>	<b><u>122.626</u></b>	<b><u>120.643</u></b>	<b><u>96.704</u></b>	<b><u>109.977</u></b>	<b><u>13.273</u></b>	<b><u>13,7</u></b>	<b><u>2,3</u></b>
	Alemania	36.308	57.165	35.753	26.038	39.600	13.562	52,1	2,3
	Italia	19.071	26.058	29.179	22.718	21.803	-915	-4,0	-0,2
	España	4.846	8.130	9.656	7.297	11.328	4.031	55,2	0,7
	Otros	27.021	31.273	46.055	40.651	37.246	-5.301	-8,4	-0,9
<b><u>Productos químicos y farmacéuticos</u></b>		<b><u>56.828</u></b>	<b><u>87.770</u></b>	<b><u>105.016</u></b>	<b><u>88.026</u></b>	<b><u>103.757</u></b>	<b><u>15.731</u></b>	<b><u>17,9</u></b>	<b><u>2,7</u></b>
	Alemania	16.765	20.311	24.310	20.187	27.851	7.664	38,0	1,3
	Francia	14.694	14.700	18.535	16.971	27.138	10.167	59,9	1,7
	España	11.628	16.000	16.335	13.286	15.803	2.517	18,9	0,4
	Otros	13.741	36.759	45.836	37.582	32.965	-4.617	-12,3	-0,8
<b><u>Productos de perfumería</u></b>		<b><u>41.596</u></b>	<b><u>59.980</u></b>	<b><u>60.238</u></b>	<b><u>52.465</u></b>	<b><u>51.719</u></b>	<b><u>-746</u></b>	<b><u>-1,4</u></b>	<b><u>-0,1</u></b>
	Francia	23.681	32.371	32.945	28.612	24.954	-3.658	-12,8	-0,6
	España	10.490	16.738	17.250	15.708	19.076	3.368	21,4	0,6
	Italia	3.826	5.660	5.092	4.668	2.996	-1.672	-35,8	-0,3
	Otros	3.599	5.211	4.951	3.477	4.693	1.216	35,0	0,2
<b><u>Bebidas alcohólicas</u></b>		<b><u>35.208</u></b>	<b><u>52.199</u></b>	<b><u>45.710</u></b>	<b><u>37.932</u></b>	<b><u>38.679</u></b>	<b><u>747</u></b>	<b><u>2,0</u></b>	<b><u>0,1</u></b>
	Reino Unido	26.673	38.315	33.518	28.282	24.094	-4.188	-14,8	-0,7
	Austria	2.433	2.824	3.170	2.787	3.421	634	22,7	0,1
	Francia	2.218	4.207	3.184	2.458	2.651	193	7,9	0,0
	Otros	3.884	6.853	5.838	4.405	8.513	4.108	93,3	0,7
<b>Otros</b>		<b><u>197.097</u></b>	<b><u>253.137</u></b>	<b><u>253.373</u></b>	<b><u>214.909</u></b>	<b><u>387.842</u></b>	<b><u>172.933</u></b>	<b><u>80,5</u></b>	<b><u>29,7</u></b>

\* Cifras preliminares proveídas por el Sistema de Ordenamiento Fiscal Impositivo Aduanero (SOFIA) de la D.N.A.

Fuente: Departamento de Cuentas Externas, Sub Gerencia General de Política Monetaria

## C. Producción y Precios Internacionales.

### C.1. Soja.

El Departamento de Agricultura de Estados Unidos (USDA) elaboró su informe sobre la cosecha mundial de soja en la campaña 2013/14, situándolas en 281,7 millones de toneladas, superior en 12,6 millones de toneladas a la registrada en la temporada anterior cuando alcanzara 269,1 millones de toneladas, con existencias finales de 71,4 millones de toneladas contra los 62,5 millones de toneladas del ciclo 2012/13.

Se estima ahora para los EE.UU. un volumen de producción de soja 2013/14 de 85,71 millones versus 82,06 millones de la campaña pasada 2012/13. En el caso de Brasil, el organismo proyecta ahora una cosecha de soja que podría llegar al récord de 88 millones de toneladas y de esta forma se vuelve a consolidar como el primer país productor mundial de soja.

Para la Argentina no produjo cambios manteniendo su estimado en 53,5 millones de toneladas. Por primera vez en la historia del USDA aparece Paraguay en el cuadro de balance y oferta mundial, con un volumen proyectado de 9 millones de toneladas muy cerca del récord de 9,4 alcanzado en la campaña 2012/13.

China mantiene su nivel de importaciones récord de poroto de soja, 69 millones de toneladas, con un aumento interanual de 9,5 millones de toneladas con respecto a los 59,5 millones importados en la campaña anterior.

En el análisis global, la merma producida en los Estados Unidos es compensada por la mayor producción que se espera en América del Sur, tanto en la Argentina como en Brasil.

---

### Gráfico N° 32: Evolución de la Producción, el Consumo y el Precio Mundial de la Soja.

En Millones de Toneladas.

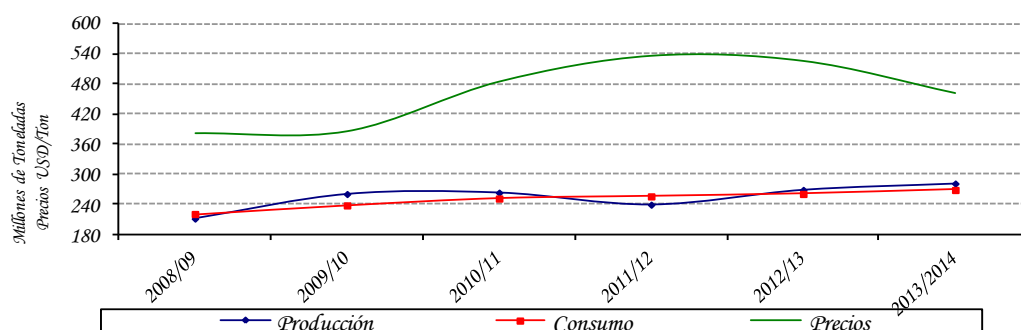

Obs.: La producción y el consumo están expresados en toneladas. Los precios en USD/Ton.

Fuente: Departamento de Agricultura de los EE. UU. (USDA).

**Tabla N° 35: Producción y Procesamiento Mundial de Semilla de Soja.**  
En Millones de Toneladas.

Concepto/Período	2009/10	2010/11	2011/12	2012/13	2013/14
Producción	260,8	263,6	239,6	269,1	281,7
Consumo	238,8	251,9	256,2	261,0	268,9
Stock Final	59,5	69,9	56,0	62,5	71,4

**Fuente:** Departamento de Agricultura de los EE.UU. (USDA).

## C.2. Carne.

El Servicio Exterior Agrícola (FAS) del Departamento de Agricultura de Estados Unidos (USDA), dio a conocer un reporte en cuanto a producción, consumo y comercio de carne bovina, porcina y aviar, y ofrece una estimación para el año 2013.

La producción mundial de carne de vacuno aumentará en 0,6% en 2013 a 57,5 millones de toneladas. Este es el segundo año consecutivo con un leve incremento en la producción y ésta situación se debe al significativo crecimiento de la producción de carne en India.

Se estima que India tendrá cerca de 327,3 millones de bovinos debido principalmente a la fuerte demanda por productos lácteos. Lo seguirá Brasil con 203,7 millones, China con 104,1 millones y Estados Unidos con 89,7 millones.

Estados Unidos permanecerá como el país productor más grande del mundo en carne de vacuno, a pesar de un descenso estimado en 3,3% en su producción. FAS predice que la producción de carne en Estados Unidos en 2013 será de 11,3 millones de toneladas; y se estima que las exportaciones de carne de vacuno disminuirá 1,1 millones de toneladas, un 1% menos que en 2012; en tanto que las importaciones de carne de vacuno aumentarán en más de un 11% llegando a 1.2 millones de toneladas.

Brasil permanecerá en la segunda posición con su producción, aumentándose en un 1,8% a un nuevo record de 9,4 millones de toneladas en 2013, respondiendo a la fuerte demanda interna y externa.

India es el principal exportador de carne a nivel mundial, su producción en 2013 está estimada en 4,2 millones de toneladas, 14% más que en 2012 y hasta un asombroso 63% más que en 2008. El país exportará más de la mitad de ese total (2,16 millones de toneladas) en 2013, un cálculo que representa aproximadamente un 25% del comercio mundial de carne.

En el 2013 la producción global de la carne de cerdo está pronosticada que aumente en un modesto 0,3% para alcanzar 104,7 millones de toneladas en 2013. Este valor es un 7% más alto que en 2008, a pesar de los costos de alimentación significativamente más altos.

China, con cerca de la mitad de la producción mundial de carne de cerdo, es el principal conductor del aumento global. Su producción está estimada en aumentar en un 1%, a 52 millones de toneladas en 2013. FAS señala el relativo lento crecimiento económico, los altos costos y estrechos márgenes de producción como las razones del “crecimiento anémico”.

La producción de carne de cerdo de Estados Unidos está estimada en disminuir en 1,3% en 2013 a 10,4 millones de toneladas y permanecerá como el segundo país más grande en la producción de carne de cerdo. Cabe señalar que los 27 países de la Unión Europea, en tanto, producen más carne de cerdo como bloque que Estados Unidos.

La producción de la Unión Europea está proyectada en caer levemente (0,5%) el próximo año. FAS señala que los mayores costos de alimentación, junto con las regulaciones más estrictas de la Unión Europea en la cría de animales están resultando en una reestructuración de la industria con la salida de las granjas productivas menos eficientes.

El Departamento de Agricultura de los Estados Unidos (USDA) estima que, a nivel mundial, la producción de carne de ave en 2013 crecerá en alrededor de 1,1 por ciento. Con esto se llegará a un total de 84,6 millones de toneladas, récord histórico en la producción de este tipo de carnes.

Independientemente de las fluctuaciones en la rapidez del proceso, la tendencia de alza se ha dado en forma continua, como respuesta a una creciente demanda de proteína animal en países como China, Brasil e India, que son las grandes potencias que estimulan la producción avícola.

**Tabla N° 36: Oferta y Demanda Mundial de Carnes**  
Bovina, Porcina y Aviar.  
En Millones de Toneladas.

Concepto/Período	2009	2010	2011	2012	2013
Producción	232,4	242,5	244,2	248,6	256,4
Consumo	227,8	237,3	241,1	243,4	251,7

**Fuente:** Fuente: Departamento de Agricultura de los EE.UU. (USDA).

En octubre del 2013, la cotización promedio de la soja en el mercado de Chicago se ubicó en USD 472,9 por tonelada. Este precio significó una disminución del 16,3% con relación al mismo mes del año 2012, en el cual la cotización de la oleaginosa se situaba en USD 565,1



por tonelada. Los precios futuros de la soja continúan a la baja ya que su producción podría alcanzar un máximo histórico en 2013/14.

**Gráfico N° 33:** Evolución del Precio de la Soja  
En USD/Ton.

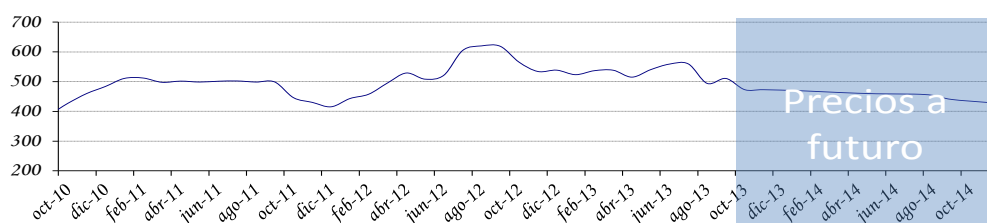

**Fuente:** Departamento de Cuentas Externas, Sub Gerencia General de Política Monetaria (en base a cifras de Reuters y Bloomberg).

En el mes de octubre del 2013, el precio promedio de la carne vacuna en el mercado de Chicago fue de USD 2.858,1 la tonelada, aumentando la cotización en 3,8% con respecto al precio promedio del mes de octubre del año 2012, cuando fuera de USD 2.753,3 por tonelada.

Rabobank, el banco holandés especializado en materias primas, proyectó valores firmes para las carnes en lo que resta del año y para inicios de 2014 gracias a la demanda de los países asiáticos y a una oferta menor que la esperada en grandes proveedores mundiales como Brasil.

**Gráfico N° 34:** Evolución del Precio de la Carne Vacuna  
En USD/Ton.

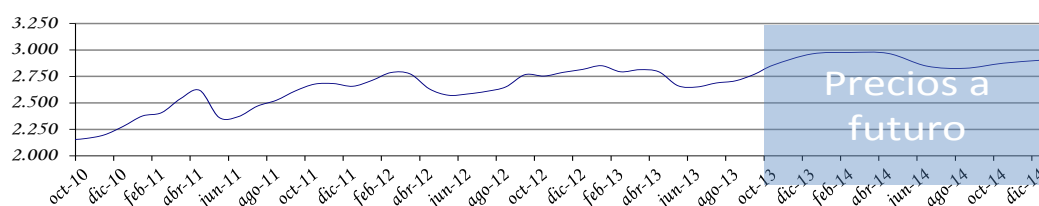

**Fuente:** Departamento de Cuentas Externas, Sub Gerencia General de Política Monetaria (en base a cifras de Reuters y Bloomberg).

En octubre del 2013, el precio promedio del grano de maíz en el mercado de Chicago fue de USD 173,1 la tonelada, disminuyendo la cotización de este producto en 41,3% con respecto al precio promedio de octubre del año 2012, cuando fuera de USD 295,1 por tonelada.

La tendencia de los precios a futuro del maíz son a la baja debido a que la producción en 2013/14 representa un nuevo record y la proyección para las existencias mundiales de los principales exportadores se estiman ahora en su nivel más elevado en 26 años.

**Gráfico N° 35:** Evolución del Precio del Maíz.  
En USD/Ton.

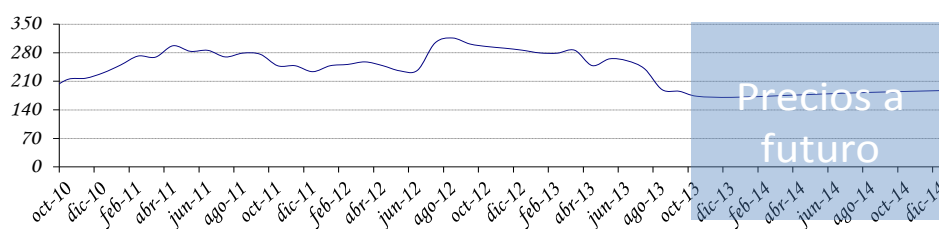

**Fuente:** Departamento de Cuentas Externas, Sub Gerencia General de Política Monetaria (en base a cifras de Reuters y Bloomberg).

En el mes de octubre del 2013, la cotización promedio del trigo en el mercado de Chicago se ubicó en USD 253,6 por tonelada, significando una disminución del 20,4% con relación al mismo mes del año 2012, en el cual la cotización se situaba en USD 318,7 por tonelada.

Los futuros de trigo también muestran caídas a pesar de que las existencias en Estados Unidos fueron menores a las previstas, condición que podría llegar a dar alguna fuerza a los precios, apoyados en las malas condiciones que presenta el trigo argentino y la debilidad del dólar, que puede dar competitividad al trigo estadounidense. Sin embargo, los holgados inventarios mundiales presionan a la baja.

**Gráfico N° 36:** Evolución del Precio del Trigo.  
En USD/Ton.

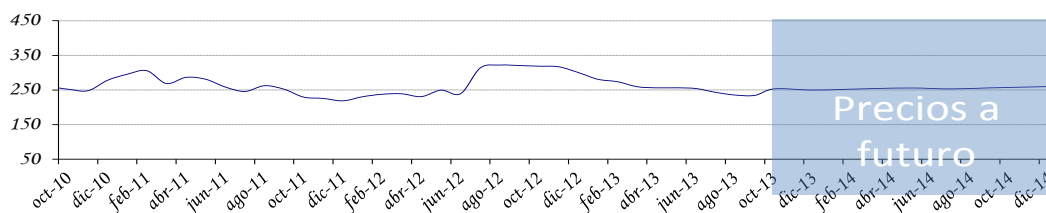

**Fuente:** Departamento de Cuentas Externas, Sub Gerencia General de Política Monetaria (en base a cifras de Reuters y Bloomberg).

En el mes de octubre del 2013, el precio promedio de la fibra de algodón en el mercado de Nueva York fue de USD 1.815,9 la tonelada, con un aumento del 13,5% con respecto al precio promedio de octubre del 2012, cuando fuera de USD 1.599,5 por tonelada.

El International Cotton Advisory Committee (Icac) ha reducido sus previsiones sobre el precio de esta fibra para el ejercicio 2013-2014. Este cambio en el precio se debe en gran parte al descenso de la demanda de esta fibra en China, primer país consumidor del mundo, que actualmente opta por alternativas más baratas, como el poliéster.

**Gráfico N° 37:** Evolución del Precio del Algodón  
USD/Ton.

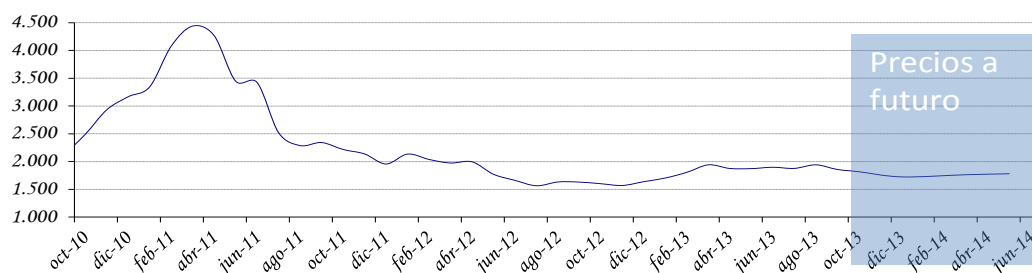

**Fuente:** Departamento de Cuentas Externas, Sub Gerencia General de Política Monetaria (en base a cifras de Reuters y Bloomberg).

En octubre del 2013, el precio promedio del girasol en el mercado de Sudáfrica fue de USD 534,6 la tonelada, disminuyendo la cotización en 21,9% con respecto al precio promedio de octubre del año 2012, cuando fuera de USD 684,9 por tonelada.

La producción mundial de semillas de girasol en 2013/2014 se elevará a 38,9 millones de toneladas desde los 35,9 millones de toneladas estimados con anterioridad, lo que implica una considerable presión sobre los precios a la baja en los próximos años, dijo Oíl World.

### Gráfico N° 38: Evolución del Precio del Girasol

En USD/Ton.

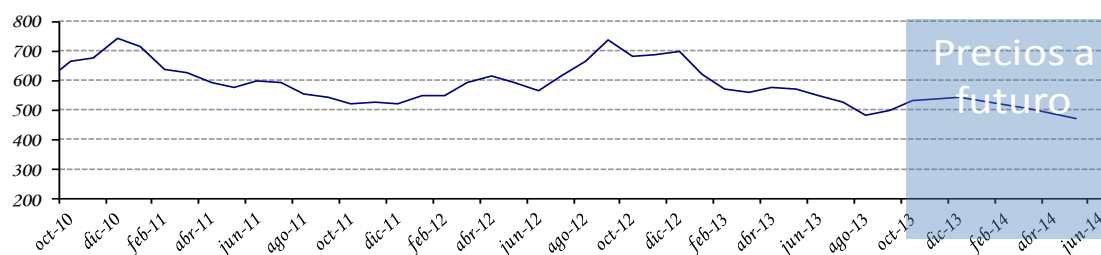

**Fuente:** Departamento de Cuentas Externas, Subgerencia General de Política Monetaria (en base a cifras de Reuters y Bloomberg).

Así mismo, en el mes de octubre del 2013, la cotización promedio del arroz en el mercado de Chicago se ubicó en USD 335,8 por tonelada, significando un aumento del 1,3% con relación al mismo mes del año 2012, en el cual la cotización se situaba en USD 331,6 por tonelada.

Los precios del arroz caerán por las altas existencias, que están llegando al nivel más alto en 12 años, en tanto aumenta la producción en 2013-2014 a un récord, según el Departamento de Agricultura de los Estados Unidos (USDA, por sus siglas en inglés).

### Gráfico N° 39: Evolución del Precio del Arroz

En USD/Ton.

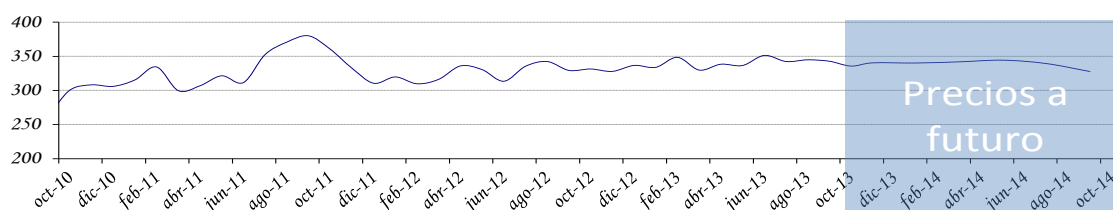

**Fuente:** Departamento de Cuentas Externas, Subgerencia General de Política Monetaria (en base a cifras de Reuters y Bloomberg).

En el mes de octubre del 2013, la cotización promedio del azúcar en el mercado de Nueva York se ubicó en USD 407,0 por tonelada, significando una disminución del 5,1% con relación al mismo mes del año 2012, en el cual la cotización se situaba en USD 429,0 por tonelada.

El superávit mundial de azúcar caería en un 68% en la temporada 2013-2014 respecto al igual periodo de un año antes, debido a un creciente consumo mundial, en tanto que la producción en Brasil, el mayor productor mundial del endulzante, se mantiene estable, presionando los precios al alza.

**Gráfico N° 40:** Evolución del Precio del Azúcar  
En USD/Ton.

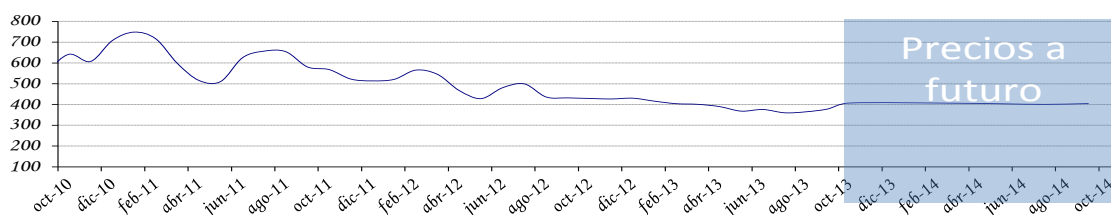

**Fuente:** Departamento de Cuentas Externas, Subgerencia General de Política Monetaria (en base a cifras de Reuters y Bloomberg).

### C.3. Precio del Petróleo.

En el mes de octubre del 2013, la cotización promedio del precio internacional del petróleo tipo Brent se ubicó en USD 109,4 por barril, lo que implica una disminución del 2,4% en el precio con relación a la cotización del mes pasado y que fuera de USD 112,1 por barril.

Los analistas de la Organización de Países Exportadores de Petróleo (OPEP) consideran que los precios del petróleo presentan una tendencia a la baja, ante la distensión geopolítica que se vive, sobre todo en Medio Oriente, con el aparente acercamiento entre los Estados Unidos e Irán.

**Gráfico N° 41: Evolución del Precio Internacional del Petróleo Brent.**  
USD/Barril.

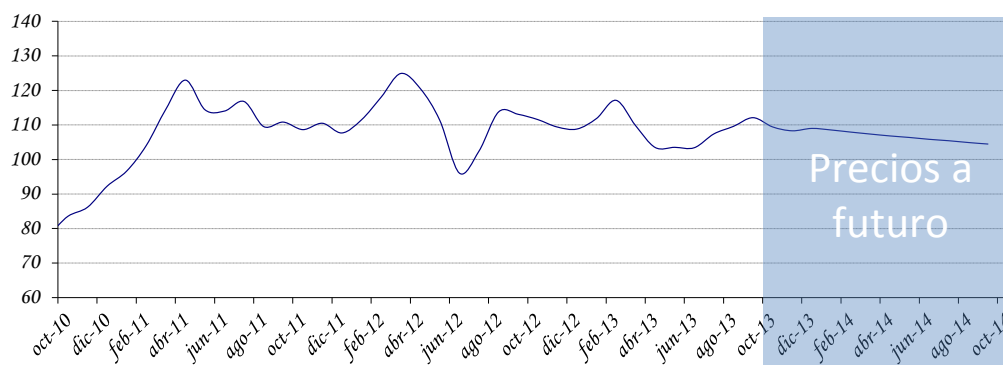

**Fuente:** Departamento de Cuentas Externas, Sub Gerencia General de Política Monetaria (en base a cifras de Reuters y Bloomberg).

#### C.4. Términos de intercambio.

Los términos de intercambio (TDI)<sup>17</sup> están definidos como la relación entre los precios de los productos de exportación y los precios de los productos de importación. La importancia de este índice para el Paraguay, por ser una economía pequeña y abierta, surge de la dependencia del país a las fluctuaciones de precios mundiales.

El gráfico que se presenta a continuación señala la evolución del índice para los últimos 10 años. Un incremento del TDI reflejaría un mejoramiento en las cuentas externas del país y una disminución lo contrario. Este índice presentó una disminución en octubre del 2013 de 2% y en términos acumulados e interanuales aumentos del 12,7% y 12,1%, respectivamente.

<sup>17</sup> TDI es el precio relativo del bien exportado, es decir la cantidad de unidades de un bien que se intercambia en el mercado internacional por unidad del otro bien. En la práctica, cada país importa y exporta muchos bienes, no solo uno, razón por la cual el precio de las exportaciones se calcula como un número índice de los precios de las exportaciones. De igual manera el precio de las importaciones se calcula como un número índice de los precios de las importaciones.

**Gráfico N° 42: Evolución mensual del Término de Intercambio.**

Índices 1994 = 100.

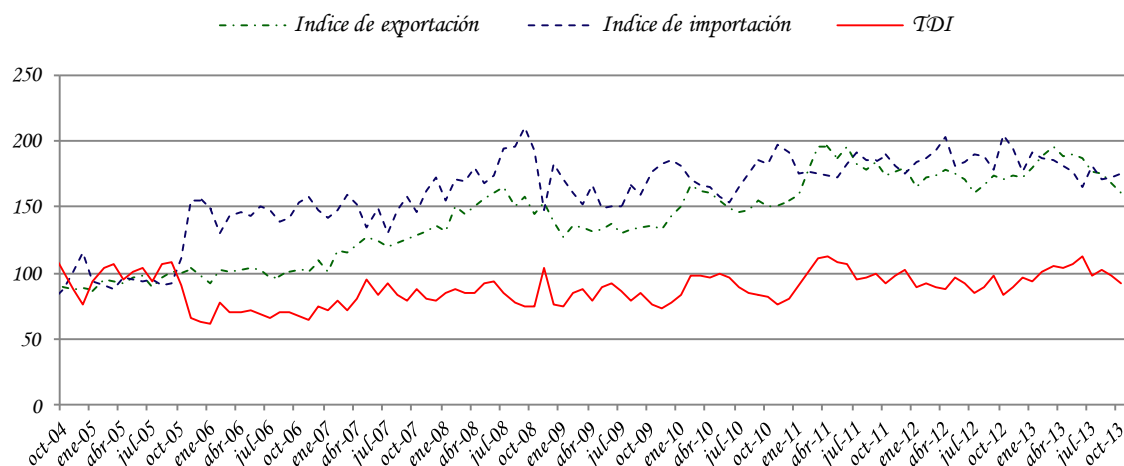

**Fuente:** Departamento de Cuentas Externas, Sub Gerencia General de Política Monetaria (en base a cifras del SOFIA).

#### **D. Deuda Pública Financiera Externa registrada en SIGADE (Sistema de Gestión y Análisis de deuda externa)**

El saldo de la deuda pública externa del Paraguay al 31 de octubre de 2013, medido en dólares norteamericanos, asciende a USD 2.675,4 millones. Se observa una reducción de 0,4% con respecto al saldo de setiembre de 2013 y un aumento de 23,7% con respecto al mismo mes del año anterior.

Durante el mes de octubre se registró una transferencia neta negativa de USD 52,8 millones, los desembolsos fueron USD 2,2 millones y los servicios totales USD 55 millones. Con estos resultados, los desembolsos y pagos acumulados al mes de octubre de 2013 suman USD 656,4 millones y USD 255,4 millones respectivamente, con lo que durante el período se verificaron desembolsos netos positivos de USD 401 millones.

## ***E. ANEXOS***



ESTIMADOR CIFRAS DE NEGOCIOS (ECN) |  
DE PARAGUAY |

**SETIEMBRE 2013**

## ESTIMADOR CIFRAS DE NEGOCIOS (ECN) DE PARAGUAY

La actual dinámica económica exige contar con índices sintéticos que permitan analizar la coyuntura económica. Esta necesidad de contar con un indicador de la evolución de la producción de corto plazo del sector real de la economía, llevó a explorar nuevas fuentes de información, lo que permitió desarrollar el Estimador Cifras de Negocios (ECN).

El ECN pretende entregar señales en el corto plazo sobre la evolución de las ventas de algunas Ramas de Actividad Económica en términos agregados, como la Industria Manufacturera, el Comercio y demás Servicios, compilando información sobre el comportamiento de las ventas de las empresas de mayor envergadura en cada sector económico incluido en el Indicador. El ECN se entrega a nivel global permitiendo que obren las compensaciones de los sesgos inevitables que existen en las series de corto plazo. Este indicador no pretende constituirse, ni sustituir al cálculo del PIB, el cual es el agregado macroeconómico de mayor importancia para interpretar el comportamiento de la economía.

### I. ESTIMADOR CIFRAS DE NEGOCIOS (ECN).

#### I.1. Comportamiento del ECN<sup>1</sup>.

##### I.1.1. Nivel general.

#### Comportamiento al mes de setiembre del año 2013.

El Estimador Cifras de Negocios (ECN) registró en el mes de setiembre de 2013 una variación interanual de 4,8%, que se ubicó por encima de la tasa de 0,2% observada en el mismo mes del año 2012<sup>2</sup>. Con este resultado el ECN acumula un crecimiento de 6,4% al noveno mes del año<sup>3</sup>. (Ver TABLA I.1.).

Por otra parte, y respecto a la evolución promedio de los últimos doce meses, el ECN presentó un crecimiento interanual de 5,9% en el mes de setiembre de 2013<sup>4</sup>. Este crecimiento se ubicó por encima del 1,9% registrado en el mes de setiembre de 2012, y del 5,5% observado en el mes de agosto del 2013.

<sup>1</sup> En base a cifras preliminares, sujetas a revisión.

<sup>2</sup> Compara las ventas del mes, con respecto a las ventas del mismo mes del año anterior.

<sup>3</sup> Compara las ventas acumuladas al mes de referencia, con respecto a las ventas acumuladas al mes de referencia del año anterior.

<sup>4</sup> Esta tasa se calcula a partir del promedio móvil de 12 meses del índice del ECN.

El comportamiento interanual del ECN en el mes de setiembre de 2013 estuvo influenciado por el buen desenvolvimiento exhibido por las ventas de la rama de los Servicios, acompañado de la recuperación de las ventas de la rama Comercial y del moderado desarrollo favorable de las ventas de la rama Industrial Manufacturera.

En tal sentido, y en términos globales, la rama Comercial experimentó desarrollos interanuales favorables en sus ventas en el referido período. No obstante, al interior de la misma se registraron comportamientos contrapuestos. Así, las sub-ramas comerciales dedicadas a la venta de vehículos automotores, las tiendas de prendas de vestir, de productos químicos farmacéuticos y a la venta de combustibles, registraron desarrollos favorables, en tanto que las sub-ramas comerciales dedicadas a la venta de equipamiento para el hogar, la venta de gas y al expendio de alimentos, bebidas y tabaco mostraron un desempeño desfavorable.

Por otra parte, se puede señalar que la venta de materiales de construcción exhibió desenvolvimientos prácticamente de estancamiento. Si bien la producción y venta de cemento, se encuentra en niveles que se pueden considerar buenos, no obstante, en el mismo período del año anterior, se experimentó una recuperación de la producción, alcanzando prácticamente los mismos niveles de este año, conforme se desprende de las cifras registradas por las mismas durante el período. (Ver TABLA I.3.).

Por su parte, la rama Industrial Manufacturera, exhibió en términos generales, una expansión moderada en el comportamiento interanual de sus ventas. Si bien las ventas de algunas sub-ramas manufactureras registraron comportamientos desfavorables, como la

**TABLA I.1.: Estimador Cifras de Negocios (ECN).**

Indice general				
Período	Indice Serie original	Variación porcentual		
		Mensual	Interanual	Acumulado
<b>2012<sup>1/</sup></b>				
ene-12	155,5	-15,6	7,0	7,0
feb-12	142,5	-8,4	4,0	5,5
mar-12	147,7	3,6	-3,0	2,5
abr-12	127,3	-13,8	-5,2	0,7
may-12	172,3	35,4	0,0	0,5
jun-12	151,7	-11,9	-2,8	0,0
jul-12	152,5	0,5	4,4	0,6
ago-12	170,2	11,6	3,7	1,0
sep-12	163,1	-4,2	0,2	0,9
oct-12	176,5	8,2	11,4	2,0
nov-12	173,1	-1,9	2,7	2,1
dic-12	183,8	6,2	-0,3	1,8
<b>2013<sup>1/</sup></b>				
ene-13	169,9	-7,6	9,3	9,3
feb-13	156,8	-7,7	10,0	9,6
mar-13	147,4	-6,0	-0,1	6,4
abr-13	149,9	1,7	17,8	8,9
may-13	181,6	21,2	5,4	8,1
jun-13	158,1	-13,0	4,2	7,4
jul-13	164,7	4,2	8,0	7,5
ago-13	172,5	4,8	1,4	6,7
sep-13	171,0	-0,9	4,8	6,4

<sup>1/</sup> Sujeto a revisión, en base a cifras preliminares.

Fuente: Dpto. Cuentas Nacionales y Mercado Interno.

**GRAFICO I.1.: Estimador Cifras de Negocios (ECN).**

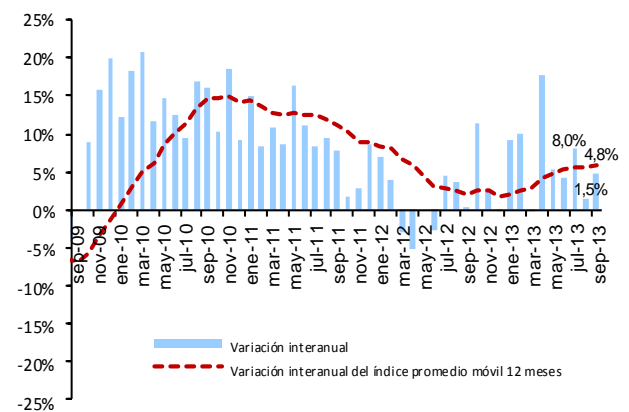

Fuente: Dpto. Cuentas Nacionales y Mercado Interno.

**TABLA I.2.: Estimador Cifras de Negocios (ECN).**

Indice general			
Período	Indice Promedio móvil <sup>2/</sup>	Variación porcentual	
		Mensual	Interanual
<b>2012<sup>1/</sup></b>			
ene-12	157,6	0,5	8,3
feb-12	158,1	0,3	8,0
mar-12	157,7	-0,2	6,8
abr-12	157,1	-0,4	5,8
may-12	157,1	0,0	4,4
jun-12	156,8	-0,2	3,2
jul-12	157,3	0,3	2,9
ago-12	157,8	0,3	2,5
sep-12	157,8	0,0	1,9
oct-12	159,4	1,0	2,7
nov-12	159,7	0,2	2,7
dic-12	159,7	0,0	1,8
<b>2013<sup>1/</sup></b>			
ene-13	160,9	0,8	2,1
feb-13	162,1	0,7	2,5
mar-13	162,1	0,0	2,8
abr-13	163,9	1,2	4,3
may-13	164,7	0,5	4,8
jun-13	165,3	0,3	5,4
jul-13	166,3	0,6	5,7
ago-13	166,5	0,1	5,5
sep-13	167,1	0,4	5,9

<sup>1/</sup> Sujeto a revisión, en base a cifras preliminares.

<sup>2/</sup> Promedio móvil 12 meses.

Fuente: Dpto. Cuentas Nacionales y Mercado Interno.

venta de productos metálicos, plásticos, la venta de productos minerales no metálicos, y químicos farmacéuticos, etc. Se observó no obstante, desarrollos favorables en las ventas de las otras sub-ramas manufactureras, papel y productos de papel, la venta de textiles, prendas de vestir, cueros y calzados y, la venta de la industria de alimentos, bebidas y tabaco.

Por último, la rama de los Otros Servicios, en conjunto, registró un desempeño muy favorable en términos interanuales. Al interior de la misma se puede destacar el buen perfil de crecimiento de los servicios de comunicación (en especial la telefonía móvil), los servicios de transporte de pasajeros y de carga, los servicios de energía eléctrica y agua, los servicios de alojamiento y restaurantes y de manera moderada los servicios a las empresas.

**Empleo.**

El número de personas ocupadas registró un alza de 5,8%, en términos interanuales, durante el segundo trimestre del año 2013, respecto a igual período del año anterior<sup>5</sup>.

El comportamiento del mercado laboral en este período, estuvo explicado por el aumento del empleo en el sector terciario, liderado por la creación de empleos en los servicios de comercio, restaurantes y hoteles, y acompañado por la buena dinámica de los servicios comunales, sociales, transporte, comunicación, finanzas e inmuebles. En tanto que el sector secundario observó una caída en la generación de empleo, reflejo de la pérdida de empleo en el sector de la

<sup>5</sup> Principales Resultados de la Encuesta Continua de Empleo de Asunción y Central Urbano de la **Dirección General de Estadística, Encuestas y Censos (DGEEC)**. Esta encuesta tiene por objetivo generar estadísticas que permitan realizar un seguimiento continuo (trimestral), de las principales características del mercado laboral. La **cobertura geográfica** abarca personas que residen en hogares particulares de **Asunción y Áreas Urbanas del Departamento Central**, cuya población económicamente activa (PEA) representa cerca del 40% de la PEA Nacional y un poco más del 60% de la PEA Urbana.

**TABLA I.3.: Estimador Cifras de Negocios (ECN).**  
Sub-ramas comerciales  
Porcentaje de variación interanual  
(Sobre valores constantes)

Subramas comerciales <sup>1/</sup>	sep-12	oct-12	nov-12	dic-12	ene-13	feb-13	mar-13	abr-13	may-13	jun-13	jul-13	ago-13	sep-13
Hiper, supermercados, distribuidoras y otros	14,1	15,2	13,7	-1,4	4,5	3,0	2,8	-2,8	4,4	1,9	-6,2	-0,1	-3,0
Grandes tiendas, prendas de vestir	-10,8	2,4	10,4	-9,8	-0,4	-3,8	-14,3	-6,5	-13,5	-13,8	-9,5	-7,0	15,6
Equipamiento del hogar	5,3	24,7	-0,8	8,4	7,6	6,7	1,8	3,7	1,8	3,1	-5,0	-8,5	-2,8
Venta de vehículos	-11,7	-9,1	-1,3	-2,8	41,8	30,2	12,2	35,3	5,6	9,7	11,3	-6,7	9,8
Venta de combustibles	-10,2	7,1	-9,8	-1,8	-2,2	0,8	-8,1	15,1	-6,7	-3,6	4,5	3,4	11,1
Productos farmacéuticos	-4,5	6,4	1,0	-2,5	11,5	29,9	-26,2	29,0	-5,0	-7,8	11,1	4,4	10,4
Venta de gas	-11,1	0,2	2,1	0,6	1,6	3,5	10,2	19,2	-38,5	-35,7	-31,2	-35,8	-30,8
Materiales de construcción	0,3	23,3	-10,0	-4,6	22,6	12,5	-0,7	40,2	-4,0	3,6	2,8	12,0	-0,5

<sup>1/</sup> Sujeto a revisión, en base a cifras preliminares.  
<sup>2/</sup> En base a las ventas declaradas por las grandes empresas, en la Subsecretaría de Estado de Tributación.  
Porcentaje de variación en términos interanuales, sobre valores constantes.

Fuente: Dpto. Cuentas Nacionales y Mercado Interno.

**GRAFICO I.2.: Estimador Cifras de Negocios (ECN).**  
Sub-ramas comerciales  
Promedio móvil 12 meses  
Porcentaje de variación interanual

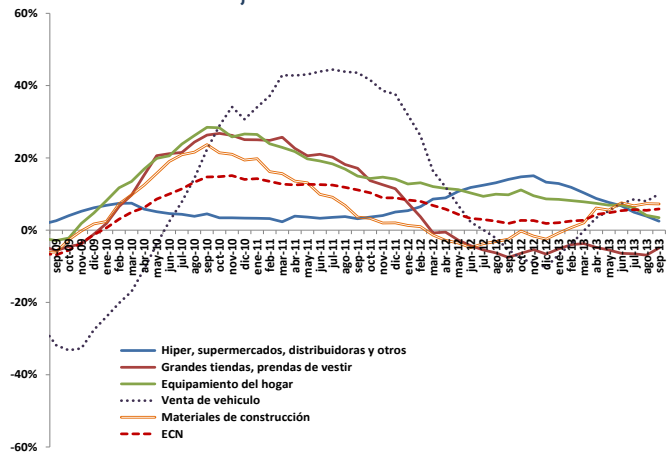

Fuente: Dpto. Cuentas Nacionales y Mercado Interno.

**GRAFICO I.3.: Estimador Cifras de Negocios (ECN).**  
Telefonía móvil  
Porcentaje de variación interanual del índice original y del promedio móvil de 12 meses, de las ventas reales

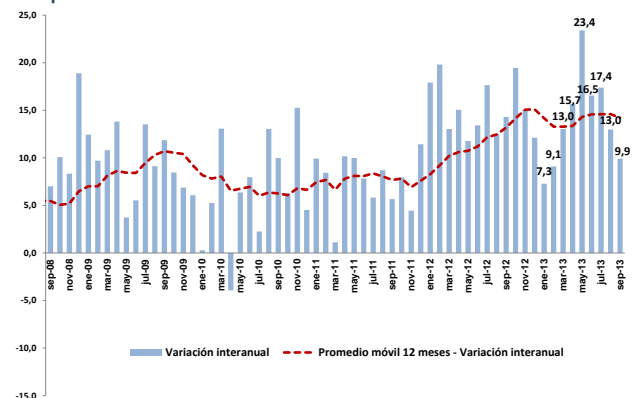

Fuente: Dpto. Cuentas Nacionales y Mercado Interno.

construcción y en menor medida en el sector industrial manufacturero.

Este desenvolvimiento en el mercado laboral representó un incremento promedio de alrededor de 67.900 nuevos puestos de trabajo, al segundo trimestre de 2013 en relación al mismo período del año anterior.

Las empresas que mostraron un mayor dinamismo en la creación de nuevo empleo, fueron las grandes y medianas, en ese orden, mientras que las unipersonales y las pequeñas empresas exhibieron una moderada expansión en la generación de empleo. (Ver TABLA I.5.).

Con respecto al ingreso medio mensual percibido por las personas ocupadas en las diferentes ramas económicas, se puede apuntar que el mismo experimentó, en términos nominales, un incremento interanual de 6,3% en el segundo trimestre de 2013, respecto a igual período del año anterior. (Ver TABLA I.6.).

En términos reales el ingreso medio mensual experimentó un incremento medio de 4,8% en el período de referencia, por encima del 2,8% observado en el mismo trimestre del año anterior.

Por su parte, la tasa de desempleo abierto se situó en 8%, levemente por debajo de la tasa de 8,3% observada en el mismo período del año anterior, reflejo de la capacidad de absorción de mano de obra del mercado laboral, ya que la nueva mano de obra incorporada al mercado de trabajo fue absorbida.

De esta manera, el desenvolvimiento del mercado laboral, con una expansión del empleo y de ingreso real medio mensual, ha dotado de capacidad de compra al mercado de bienes y servicios, para sostener el volumen de ventas de las empresas, en términos acumulados.

**TABLA I.4.:** Población de 10 años y más de edad, Ocupada<sup>1/</sup>.  
Según rama económico y por Trimestre.  
(% de Variación del Número de personas).

Sector económico	% Var. interanual											
	I-11/I-10	II-11/II-10	III-11/III-10	IV-11/IV-10	I-12/I-11	II-12/II-11	III-12/III-11	IV-12/IV-11	I-13/I-12	II-13/II-12		
Total	2,4	2,5	3,9	5,7	1,7	1,5	4,1	1,5	7,0	5,8		
Secundario	(5,4)	4,5	7,1	11,4	8,5	2,5	(5,4)	(4,7)	2,4	(5,1)		
Terciario	4,7	2,7	3,9	5,0	(0,4)	1,4	5,1	2,0	8,2	8,6		

Fuente: En base a datos de la Encuesta Continua de Empleo (ECE), de la Dirección General de Estadística, Encuestas y Censos (DGEEC).

**GRAFICO I.4.:** Tasa de desempleo abierto  
(% de desempleo por trimestre).

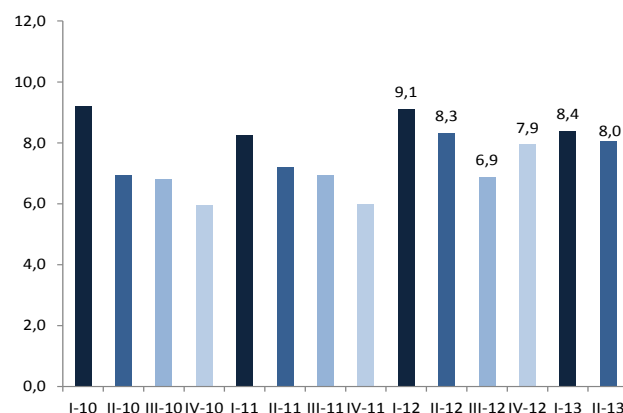

Fuente: En base a datos de la Encuesta Continua de Empleo (ECE), de la Dirección General de Estadística, Encuestas y Censos (DGEEC).

**TABLA I.5.:** Población de 10 años y más de edad, Ocupada<sup>1/</sup>.  
Según tamaño de la empresa, de la ocupación principal.  
(% de Variación del Número de personas ocupadas).

Tamaño de la empresa	% Var. interanual											
	I-11/I-10	II-11/II-10	III-11/III-10	IV-11/IV-10	I-12/I-11	II-12/II-11	III-12/III-11	IV-12/IV-11	I-13/I-12	II-13/II-12		
Total	2,4	2,5	3,9	3,2	1,7	1,5	4,1	1,5	7,0	5,8		
Sólo	(14,1)	(9,4)	(4,9)	2,0	6,0	14,2	6,5	22,5	21,2	4,6		
2 a 5 personas	1,3	(3,0)	(13,1)	(14,2)	(10,8)	(5,4)	18,9	10,3	(0,5)	3,9		
6 a 50 personas	19,3	(1,7)	1,0	(10,1)	(12,7)	(15,6)	(17,1)	(9,8)	11,1	21,2		
51 y más de 500 personas	9,8	38,1	12,6	33,8	18,1	1,0	18,3	(5,2)	19,0	27,3		
Empleado doméstico	8,7	(6,5)	(4,0)	(4,6)	0,5	11,3	7,7	(13,4)	0,7	(0,1)		

Fuente: En base a datos de la Encuesta Continua de Empleo (ECE), de la Dirección General de Estadística, Encuestas y Censos (DGEEC).

## Comentario final.

Al noveno mes del año se observó, que las ventas interanuales de las diferentes sub-ramas económicas, conforme al Estimador Cifras de Negocios, han experimentado un comportamiento favorable en su desenvolvimiento, influenciadas por el buen desenvolvimiento exhibido por las ventas de la rama de los Servicios, acompañado de la recuperación de las ventas de la rama Comercial y del moderado desarrollo favorable de las ventas de la rama Industrial Manufacturera.

Por su parte, el mercado laboral observó una expansión del empleo y del ingreso real medio mensual, lo que ha dotado de cierta capacidad de compra al mercado de bienes y servicios, para sostener una expansión del volumen de ventas de las empresas, en términos acumulados.

El mayor empleo en el mercado laboral en este período, estuvo explicado por el aumento de la ocupación en el sector terciario, liderado por la creación de empleos en los servicios de comercio, restaurantes y hoteles. En tanto que el sector secundario observó una caída en la generación de empleo, reflejo de la pérdida de empleo en el sector de la construcción y en menor medida en el sector industrial manufacturero.

El ECN presenta un quiebre en su tendencia de mediano plazo y, exhibe una senda de expansión, aunque con señales de una expansión más lenta.

**GRAFICO I.5.:** Población de 10 años y más de edad, Ocupada.  
(% de Variación del Número de personas ocupadas por trimestre).

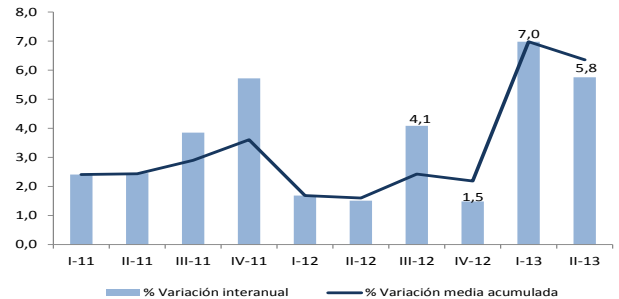

Fuente: En base a datos de la Encuesta Continua de Empleo (ECE), de la Dirección General de Estadística, Encuestas y Censos (DGEEC).

**TABLA I.6.:** Promedio del ingreso mensual, de la ocupación principal, de la población de 10 años y más de edad, por trimestre.  
(% de Variación del Ingreso medio mensual).

Concepto	% Var. Interanual									
	I-11/I-10	II-11/II-10	III-11/III-10	IV-11/IV-10	I-12/I-11	II-12/II-11	III-12/III-11	IV-12/IV-11	I-13/I-12	II-13/II-12
Ingreso nominal medio mensual	17,2	29,5	16,6	22,0	18,3	6,6	14,5	7,8	5,1	6,3
Índice de Precios al Consumidor	9,2	9,4	9,0	5,6	4,0	3,7	3,2	3,8	2,3	1,4
Ingreso real medio mensual	7,3	18,5	7,0	15,6	13,7	2,8	10,9	3,8	2,7	4,8

Fuente: En base a datos de la Encuesta Continua de Empleo (ECE), de la Dirección General de Estadística, Encuestas y Censos (DGEEC).

**GRAFICO I.6.:** Promedio del ingreso mensual nominal y real. (% de Variación interanual).

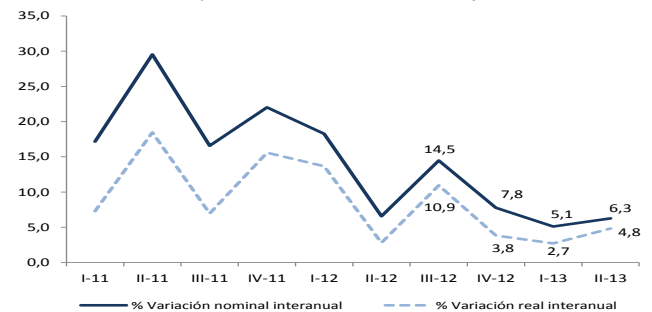

Fuente: En base a datos de la Encuesta Continua de Empleo (ECE), de la Dirección General de Estadística, Encuestas y Censos (DGEEC).

### GRAFICO I.7.: Estimador Cifras de Negocios (ECN).

#### Sub-ramas comerciales

Índice real promedio móvil 12 meses - variación interanual de la serie original e interanual.

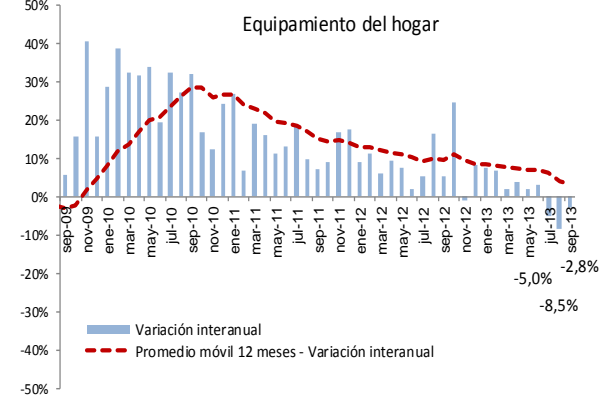
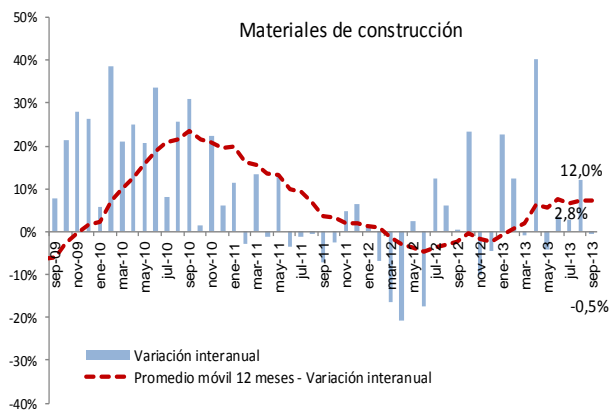
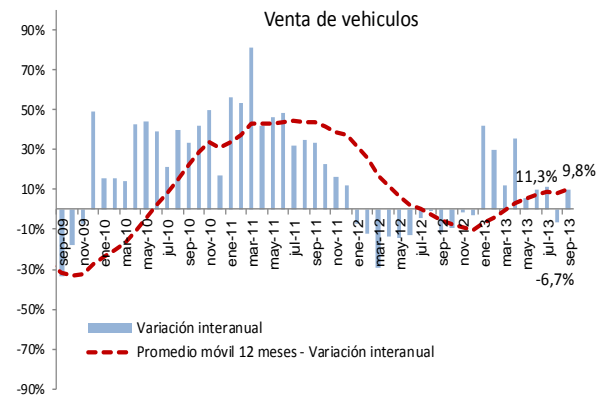
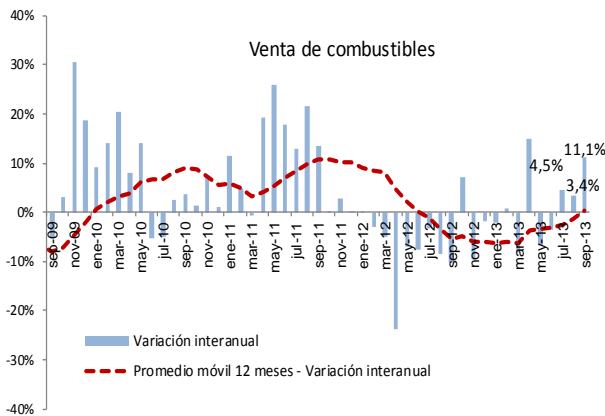
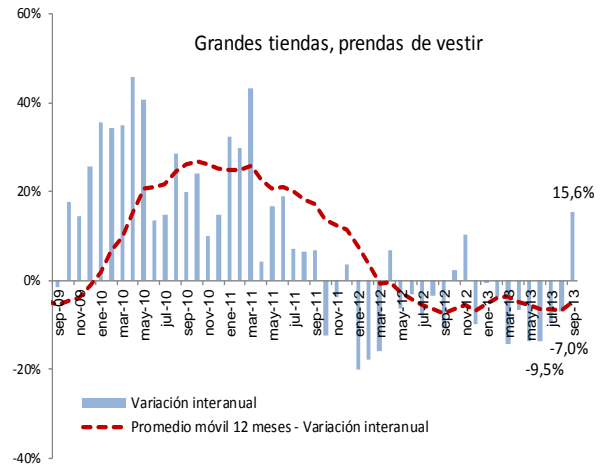
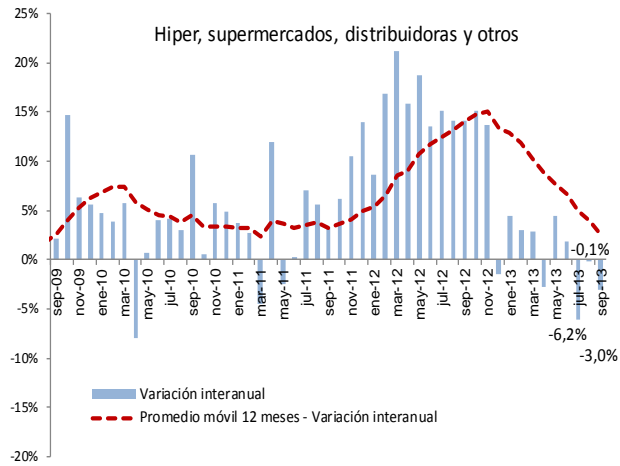

Fuente: Dpto. Cuentas Nacionales y Mercado Interno.

# **APÉNDICE**

# **ESTADÍSTICO**

**(Notas Explicativas y Cuadros)**



## Notas explicativas del apéndice estadístico

Cuadros 1 al 17	<b>Sector real:</b> El objetivo básico de la presentación de los cuadros del sector real, es proporcionar una visión general del comportamiento económico de este sector de la economía, con énfasis en los indicadores macroeconómicos de síntesis, de salarios y de precios, que son los más utilizados por economistas e instituciones públicas y privadas, que buscan conocer los aspectos resaltantes del comportamiento global de la economía.
Cuadro 1	<b>Producto interno bruto a precios de comprador por sectores económicos:</b> Serie del producto interno bruto (PIB) y del valor agregado bruto por rama de actividad económica, en valores constantes de 1994. (Incluyendo las Binacionales).
Cuadro 2	<b>Producto interno bruto a precios de comprador por sectores económicos:</b> Serie del producto interno bruto (PIB) y del valor agregado bruto por rama de actividad económica, en valores corrientes. (Incluyendo las Binacionales).
Cuadro 3	<b>Evolución del producto interno bruto a precios de comprador:</b> Tasas de variación por rama de actividad económica y global en términos interanuales. (Incluyendo las Binacionales).
Cuadro 4	<b>Estructura económica:</b> Estructura productiva del valor agregado bruto por sectores económicos y por variaciones porcentuales.
Cuadro 5	<b>Producto interno bruto por tipo de gasto. Millones de guaraníes corrientes y constantes (1994):</b> Serie anual de los principales componentes del PIB por destino final. (Incluyendo las Binacionales).
Cuadros 6 y 6 (continuación)	<b>Producto interno bruto trimestral por sectores económicos.</b> Serie del producto interno bruto trimestral por rama de actividad económica, en valores constantes de 1994. <b>Evolución del producto interno bruto trimestral:</b> Tasas de variación por rama de actividad económica y global en términos interanuales. (Incluyendo las Binacionales).
Cuadros 7 y 7 (continuación)	<b>Producto interno bruto trimestral por tipo de gasto.</b> Serie del producto interno bruto trimestral por tipo de gasto, en valores constantes de 1994. <b>Evolución del producto interno bruto trimestral:</b> Tasas de variación tipo de gasto y global en términos interanuales. (Incluyendo las Binacionales).
Cuadro 8	<b>Producto interno bruto a precios de comprador, producto interno bruto por habitante:</b> Estos indicadores están expresados en dólares corrientes y en dólares constantes del año 1994, en la serie histórica 1991 en adelante. (Incluyendo las Binacionales).
Cuadro 9	<b>Indicador Mensual de la Actividad Económica del Paraguay (IMAEP):</b> Serie del Indicador Mensual de la Actividad Económica del Paraguay (IMAEP). Este indicador pretende entregar señales en el corto plazo sobre la evolución de la economía en términos constantes. Su período base es el año 1994, - Año 1994 = 100 - . El IMAEP incorpora información preliminar y no incluye la totalidad de las informaciones para las actividades económicas que integran el Producto Interno Bruto, por lo que debe considerarse como un indicador de tendencia o dirección de la economía paraguaya en el corto plazo. Los índices publicados en forma mensual sufren de modificaciones periódicas producto de la actualización de los datos, dada que estos no se agotan en el momento de su publicación.
Cuadro 10	<b>Estimador Cifras De Negocios (ECN):</b> el ECN pretende entregar señales en el corto plazo sobre la evolución de las ventas de algunas Ramas de Actividad Económica en términos agregados, como la Industria Manufacturera, el Comercio y demás Servicios, compilando información sobre el comportamiento de las ventas de las empresas de mayor envergadura en cada sector económico incluido en el Indicador. El ECN se entrega a nivel global permitiendo que obren las compensaciones de los sesgos inevitables que existen en las series de corto plazo. Este indicador no pretende constituirse, ni sustituir al cálculo del PIB, el cual es el agregado macroeconómico de mayor importancia para interpretar el comportamiento de la economía.
Cuadro 10 a	<b>Estimador Cifras de Negocios (ECN)- Índice Real Sub-ramas comerciales:</b> Los índices del Estimador Cifras de Negocios desagregados por sub-ramas comerciales, pretende entregar señales de la evolución de las ventas en términos reales de las siguientes sub-ramas comerciales: Hiper, supermercados, distribuidoras y otros; Grandes tiendas, prendas de vestir; Equipamientos para el hogar; Venta de vehículos; Venta de combustibles; Productos farmacéuticos y la Venta de gas. Estos índices reales se encuentran enmarcados dentro de la metodología y cobertura muestral descriptas en la Metodología del Estimador Cifras de Negocios.

Cuadro 11	<b>Evolución del salario mínimo legal:</b> Serie del salario mínimo legal establecido por Decreto del Poder Ejecutivo en guaraníes corrientes y en guaraníes constantes de 1980. Así como también en forma de índice tanto en términos nominales como reales (base 1980=100), calculado utilizando el índice de precio al consumidor (IPC).
Cuadro 12	<b>Índice de sueldos y salarios:</b> Evolución del índice nominal de sueldos y salarios, a nivel general así como también de las principales ramas de actividad económica del país, tanto de empresas del sector público como del privado. Para el cálculo del índice se toma como período base el año 2001 - Año base 2001=100.
Cuadro 13	<b>Índice nominal de tarifas y precios:</b> Índices de precios correspondiente a servicios básicos (electricidad, agua y teléfono), combustibles (nafta común, nafta súper y gasoil), y tarifa de pasaje urbano del Área Metropolitana de Asunción.
Cuadro 14	<b>Índice de precios al consumidor (IPC):</b> Por principales agrupaciones y a nivel general. Este índice mide las variaciones de precios a lo largo del tiempo de una canasta de consumo fija, correspondiente al Área Metropolitana de Asunción, (base 2007=100) y con una muestra representativa de 450 productos, clasificados por finalidad de gastos del consumo. Las variaciones del índice general se presentan en forma mensual, acumulada e interanual.
Cuadro 14a	<b>Índice de Precios al Consumidor (IPC). Inflación total, inflación bienes transables s/fyv, inflación bienes no transables, inflación bienes nacional, e inflación bienes importados s/fyv.:</b> Evolución de los índices de precios de la canasta según sea todos los bienes transados en la economía, y excluyendo de estos bienes las frutas y verduras. Evolución de los índices de precios de la canasta según sean los bienes nacionales, y los bienes de origen importado excluyendo las frutas y verduras.
Cuadro 14b	<b>Índice de Precios al Consumidor (IPC). Inflación total, inflación bienes alimenticios, inflación bienes alimenticios s/fyv, inflación bienes distintos de alimentos, inflación total de bienes, inflación de servicios, inflación de renta, e inflación servicios y renta.</b> Evolución del índice de precios de los bienes alimenticios, bienes alimenticios excluyendo las frutas y verduras, bienes distintos de los alimentos, y el índice total de bienes. Evolución del índice de precios de los servicios, renta (alquiler), y el índice total de servicios y renta.
Cuadro 14c	<b>Índice de Precios al Consumidor (IPC). Bienes y Servicios Administrados.</b> Serie empalmada de la Evolución de los Bienes y Servicios Administrados, IPC de los Bienes Libres e Índice General.
Cuadro 15	<b>Índice de precios al consumidor. Inflación total, inflación subyacente y subyacente (XI). Subyacente:</b> excluye de la canasta del IPC las frutas y verduras. <b>Subyacente (XI):</b> además de excluir a las frutas y verduras no incorpora los servicios tarifados y combustibles.
Cuadros 16 y 16 (continuación)	<b>Índice de precios al consumidor (IPC):</b> Por principales grupos dentro de cada agrupación. Se presentan los índices a nivel de 20 grupos, dentro de las 9 principales agrupaciones.
Cuadro 17	<b>Índice de precios del productor (IPP):</b> Serie del Índice de Precios del Productor (IPP) de cobertura nacional, que mide la evolución de precios de bienes transados en la economía en el primer canal de comercialización. Incluye bienes nacionales como bienes importados. La agregación del IPP se realizó de acuerdo a la Clasificación Central de Productos (CPC), basado fundamentalmente en las características físicas de los bienes.
Cuadros 18 al 29	<b>Sector monetario:</b> Las variables monetarias presentan los datos financieros de una economía de manera a facilitar el análisis de los pasivos monetarios del país, en particular, la evaluación del comportamiento de los agregados monetarios y su interacción con la actividad económica en general. Además, los datos monetarios revisten particular importancia porque facilitan la formulación, ejecución y supervisión de la política monetaria y con ello poder anticipar los efectos reales o nominales de la implementación de las distintas medidas de política económica adoptadas. Los datos referidos a variables monetarias se basan en las cuentas del “Panorama Monetario” que consolida las cuentas del Banco Central y las del Sistema Bancario. Estas variables reflejan la cantidad de pasivos monetarios del país y cuáles son las fuentes de cambio (expansión ó contracción). También sirven para reflejar el grado de profundización financiera de la economía a fin de determinar la importancia relativa de las unidades institucionales creadoras de “pasivos monetarios”.

Cuadro 18	<p><b>Balance monetario del Banco Central del Paraguay (BCP):</b></p> <p><b>Activos internacionales netos:</b> Activos en el exterior del BCP menos los pasivos del BCP con el exterior.</p> <p><b>Los activos internos netos</b> Comprenden:</p> <ul style="list-style-type: none"><li>✓ <b>Crédito neto al sector público:</b> Créditos menos los depósitos al gobierno general y al resto del sector público. El gobierno general incluye la administración central, las entidades descentralizadas y la seguridad social. El resto del sector público incluye a las empresas públicas y a los gobiernos locales.</li><li>✓ <b>Crédito neto al sistema bancario:</b> Préstamos menos los depósitos del sistema bancario con el BCP.</li><li>✓ <b>Instrumento de regulación monetaria (IRM):</b> Títulos-valores de deuda emitidos por el BCP, tales como letras de regulación monetaria y cartas de compromiso y call money pasivo.</li><li>✓ <b>Call money pasivo:</b> Instrumento de deuda de corto plazo del BCP.</li><li>✓ <b>Otros activos y pasivos:</b> Cuenta capital y reservas del BCP, crédito neto al resto del sistema financiero, pasivos externos de mediano y largo plazo y los activos y pasivos no clasificados.</li></ul> <p><b>Billetes y monedas en circulación (M0):</b> Billetes y monedas emitidos por el BCP y en circulación en la economía.</p> <p><b>Reservas bancarias:</b> Depósitos bancarios en moneda nacional en el BCP y los depósitos de encaje legal en moneda nacional de las empresas financieras en el BCP.</p> <p><b>Base monetaria:</b> Billetes y monedas en circulación (M0) y las reservas bancarias en el BCP.</p>
Cuadros 19a y 19b	<p><b>Instrumentos de regulación monetaria:</b> Comprende montos y tasas de colocación, según plazos, así como también el rendimiento promedio ponderado de dichos instrumentos.</p>
Cuadro 20	<p><b>Operaciones cambiarias del Banco Central del Paraguay:</b> Operaciones de compra y venta de divisas del BCP al sector financiero, sector público y otras operaciones (entidades binacionales, organismos multilaterales).</p>
Cuadro 21	<p><b>Agregados monetarios:</b></p> <p><b>Base Monetaria (BM):</b> Billetes y monedas en circulación (M0) y las reservas bancarias en el BCP.</p> <p><b>Billetes y Monedas en Circulación (M0):</b> Billetes y monedas emitidos por el BCP y en circulación en la economía.</p> <p><b>Medio Circulante (M1):</b> Billetes y monedas en poder del público y los depósitos en cuenta corriente del sector privado. Los billetes y monedas en poder de público lo constituyen los billetes y monedas en circulación menos el efectivo en poder de los bancos.</p> <p><b>Depósitos de ahorro:</b> Depósitos a la vista del sector privado en el sistema bancario.</p> <p><b>Depósitos a plazo:</b> Depósitos del sector privado a plazo en el sistema bancario, basados en la emisión de instrumentos no negociables.</p> <p><b>Certificados de depósitos de ahorro (CDA):</b> Certificados de depósitos del sector privado negociables con endoso emitidos por el sistema bancario y las empresas financieras.</p> <p><b>Oferta Monetaria (M2):</b> Medio circulante (M1) y el cuasidinero. Este último, comprende los depósitos de ahorro, depósitos a plazo y los certificados de depósitos de ahorro.</p> <p><b>Depósitos en moneda extranjera:</b> Depósitos en moneda extranjera del sector privado, ya sean en cuenta corriente, a la vista o a plazos.</p> <p><b>Oferta monetaria ampliada (M3):</b> Oferta monetaria (M2), más los depósitos en moneda extranjera.</p>
Cuadro 22	<p><b>Agregados monetarios:</b> Las tasas de variación mensual e interanual de los diferentes agregados monetarios (BM, M0, M1, M2, M3).</p>
Cuadro 23	<p><b>Depósitos del sector privado en el sistema bancario:</b> Depósitos del sector privado tanto en moneda nacional como extranjera y su participación porcentual sobre el total de depósitos expresados en moneda nacional. Los depósitos en moneda nacional son los captados tanto por los bancos como por las empresas financieras. Los depósitos en moneda extranjera son los captados solamente por los bancos.</p>
Cuadro 24	<p><b>Depósitos totales en el sistema bancario:</b> Depósitos del sector privado y del sector público tanto en moneda nacional como extranjera y su participación porcentual sobre el total de depósitos expresados en moneda nacional.</p>
Cuadro 25	<p><b>Crédito del sector bancario al sector privado:</b> Total de saldos de los créditos, tanto en moneda nacional como en moneda extranjera, otorgados por el sistema bancario al sector privado.</p>
Cuadro 26	<p><b>Variación del crédito y depósitos del sector privado en el sistema bancario:</b> Las variaciones mensuales e interanuales de los créditos y depósitos, tanto en moneda nacional como extranjera y totales</p>
Cuadro 27	<p><b>Gastos de la política Monetaria del BCP:</b> Incluyen las remuneraciones por IRM y de encaje legal, además de producción de instrumentos de política y otros gastos financieros, en millones de guaraníes.</p>
Cuadro 28	<p><b>Posición del BCP ante el sistema financiero:</b> Registra los créditos otorgados por el BCP al sistema financiero y los depósitos que estas entidades mantienen en el BCP. La posición neta, si es negativa son obligaciones que el BCP tiene con el sistema financiero, en cambio, si es positiva sería los compromisos del sistema financiero con el BCP.</p>

Cuadro 29	<b>Variación del crédito y depósitos del sector privado en el sistema bancario en moneda extranjera:</b> Las variaciones mensuales e interanuales de los créditos y depósitos en moneda extranjera.
Cuadros 30 al 33	<b>Sector financiero:</b> Proveen información al público respecto al desenvolvimiento de los bancos y otras entidades financieras del sistema financiero nacional. Así se provee información respecto a depósitos y créditos al sector privado, tasas de interés de los bancos y empresas financieras y evolución de la comercialización de valores financieros en la bolsa de valores.
Cuadros 30 y 30 (continuación)	<b>Tasas efectivas de interés:</b> Promedio mensual de tasas activas y pasivas en porcentaje anual, en moneda nacional y extranjera, elaborados en base a informes mensuales recibidos de la Superintendencia de Bancos. Adicionalmente, se calcula el margen de intermediación o spread bancario, definido como la diferencia entre tasas activas y pasivas, además del call interbancario y del BCP, esto último solamente en moneda nacional.
Cuadro 31	<b>Operaciones de la bolsa de valores de Asunción:</b> Total de operaciones de la Bolsa de Valores de Asunción agrupados por instrumentos transados.
Cuadro 32	<b>Principales indicadores del sistema bancario:</b> Ratios mensuales de morosidad, solvencia, rentabilidad, eficiencia, liquidez e intermediación del sistema bancario nacional, elaborados en base a los balances consolidados de los bancos, proveídos por la Superintendencia de Bancos.
Cuadro 33	<b>Principales indicadores de las empresas financieras:</b> Ratios mensuales de morosidad, solvencia, rentabilidad, eficiencia, liquidez e intermediación de las empresas financieras, elaborados en base a los balances consolidados de las empresas, proveídos por la Superintendencia de Bancos.
Cuadros 34 al 36	<b>Sector fiscal:</b> Se presenta el comportamiento de los gastos e ingresos de la Administración Central, así como el resultado fiscal (déficit/superávit). Al mismo tiempo se cuantifican las fuentes de financiamiento más importantes, como ser la deuda interna y la evolución de los depósitos del mismo en el BCP.
Cuadro 34	<b>Deuda interna del sector público y privado con el Banco Central del Paraguay:</b> Saldos de deudas con el BCP de las distintas instituciones (ministerios, entidades descentralizadas, gobiernos locales, empresas públicas y entidades del sector público financiero), tanto en moneda nacional como en moneda extranjera. Se utiliza el tipo de cambio contable del BCP de fin de mes.
Cuadro 35	<b>Depósitos del sector público no financiero en el Banco Central del Paraguay:</b> Depósitos que cada una de las instituciones del sector público tiene con el BCP, incluyendo depósitos en dólares al tipo de cambio contable del BCP a fin de mes.
Cuadro 36	<b>Ejecución presupuestaria del Gobierno Central:</b> Presentación de lo recaudado/obligado, elaborado a partir de informes del Ministerio de Hacienda. Se detallan los principales ingresos recaudados y gastos obligados del Gobierno Central, el total de los mismos y el déficit o superávit.
Cuadros 37 al 55	<b>Sector externo:</b> La economía Internacional puede ser dividida en dos grandes subcampos: el comercio internacional y las finanzas internacionales. El comercio internacional considera las transacciones reales de la economía internacional que implican movimiento físico de bienes o un compromiso tangible de recursos. El análisis financiero internacional pone el acento en el lado monetario de la economía internacional. Los cuadros del sector externo tienen informaciones respecto a ambas áreas. Se presentan las transacciones externas (balanza de pagos), por un lado, y las tenencias de activos y pasivos financieros externos (posición de inversión internacional), por el otro. Luego se encuentran los cuadros de exportaciones e importaciones, precios internacionales de algunos productos básicos, la deuda pública externa, los ingresos de divisas generados por las empresas binacionales y la colocación de reservas internacionales, también se detalla el stock de reservas internacionales y finalmente se presenta el cuadro referente al tipo de cambio nominal y real.
Cuadros 37, 38, 39 y 40 (a y b)	<b>Balanza de Pagos:</b> Comprende la presentación normalizada, el resumen de la cuenta corriente por componentes normalizados y la presentación analítica.
Cuadros 41 y 42 (a y b)	<b>Posición de inversión internacional (PII):</b> es elaborada principalmente conforme con las directrices de la quinta edición del <i>Manual de Balanza de Pagos (MBP5)</i> del Fondo Monetario Internacional. Los datos de la PII son consistentes con los correspondientes rubros de la cuenta financiera de la balanza de pagos y comprenden en principio todos los activos y pasivos entre los residentes en Paraguay y los no residentes. Los activos son desagregados en inversión directa en el extranjero, inversión de cartera, instrumentos financieros derivados, otra inversión (dividida en créditos comerciales, préstamos, moneda y depósitos y otros activos), y activos de reserva. Los pasivos son desagregados en inversión directa en la economía declarante, inversión de cartera, instrumentos financieros derivados, y otra inversión (dividida en créditos comerciales, préstamos, moneda y depósitos y otros pasivos).
Cuadros 43, 44 y 45	<b>Exportaciones:</b> Son utilizados despachos finiquitados proveídos por la Dirección Nacional de Aduanas (DNA). Estos constituyen la fuente primaria de información utilizada para la elaboración de las estadísticas de exportación registrada.
Cuadro 46	<b>Precios internacionales:</b> Evolución de los precios internacionales de la soja, el algodón y petróleo tipo brend. En los dos primeros productos, se agregan columnas auxiliares de precio expresados en USD por toneladas y por barriles para hacerlos comparables. La información es extraída del servicio de información Reuters.

Cuadro 47	<b>Importaciones:</b> Clasificadas por países del Mercosur y del resto del mundo. Son utilizados despachos finiquitados proveídos por la Dirección Nacional de Aduanas (DNA). Estos constituyen la fuente primaria de información utilizada para la elaboración de las estadísticas de importación registrada.
Cuadro 48 a y 48 b	<b>Importaciones por tipo de bienes:</b> Son utilizados despachos finiquitados proveídos por la Dirección Nacional de Aduanas (DNA). Clasificados según su utilización (en miles de dólares FOB y en toneladas)
Cuadro 49	<b>Ingreso de divisas – entidades binacionales:</b> Flujo de divisas que las dos empresas hidroeléctricas binacionales: Itaipú y Yacyretá generan (concepto caja).
Cuadro 50	<b>Activos de reservas internacionales:</b> Las reservas internacionales netas son el resultado de la diferencia entre las reservas brutas y los pasivos de corto plazo del BCP con no residentes. Las reservas brutas comprenden oro, divisas (billetes y moneda extranjera, depósitos a la vista y a plazo) y otros activos de reserva (Derechos Especiales de Giro, saldos de la Asociación Latinoamericana de Integración (ALADI), inversiones en valores). Los saldos pasivos de corto plazo con no residentes derivados de las operaciones de ALADI constituyen los pasivos de corto plazo. Las reservas internacionales no denominadas en dólares de los EE.UU., se valoran a la cotización contable promedio de las divisas respecto al dólar, correspondiente al día hábil anterior a la fecha de referencia.
Cuadro 51	<b>Intereses cobrados:</b> El interés generado por las colocaciones del BCP de las reservas internacionales netas en el exterior.
Cuadro 52	<b>Remesas familiares:</b> Es el flujo de divisas que remiten los trabajadores paraguayos, que viven en el exterior, a sus familiares residentes en el país. El cuadro detalla la información tanto por los principales países de remisión como por mes. La fuente de estos datos son los formularios remitidos al Banco Central del Paraguay por los bancos, financieras y casas de cambio conforme a lo establecido por la Circular N° 207 del 24 de junio del 2003 de la Superintendencia de Bancos. La información contenida en este cuadro es parcial debido a que además de las instituciones financieras, existen otros medios de remisión de remesas familiares. Por esta razón la cobertura de la información no es total y se deben realizar cálculos adicionales antes de ingresar estas estadísticas a la Balanza de Pagos de Paraguay.
Cuadro 53	<b>Deuda pública externa:</b> La deuda pública externa de mediano y largo plazo (DPE) cubre los pasivos en posesión de no residentes que requieren del pago de los intereses y/o el principal en el futuro. La deuda pública incluye el Banco Central del Paraguay (BCP), gobierno general, empresas públicas no financieras, y empresas públicas financieras. Los pasivos incluidos en la DPE se refieren a préstamos e instrumentos contratados con un plazo de pago superior a un año. En principio, no existe deuda privada garantizada por el sector público. Toda la información es extraída de la base de datos compartida por el Ministerio de Hacienda y el Banco Central del Paraguay.
Cuadro 54	<p><b>Tipo de cambio nominal y real:</b> A partir de abril de 2004, se incluye una serie modificada del índice de tipo de cambio efectivo real. La serie fue modificada para incorporar a la Zona Euro en reemplazo de Alemania. Así mismo, el nuevo indicador utiliza como año base el promedio del año 1995 y se calcula utilizando la metodología de paridad de poder de compra.</p> $ITCER = \sum_{i=1}^n ITCN_i * \frac{IPP_i^{ext}}{IPC_{py}} * \omega_i$ <p>En donde:  ITCER: Índice del tipo de cambio efectivo real.  ITCN<sub>i</sub>: Índice del tipo de cambio nominal del guaraní con respecto a la moneda del país <i>i</i>.  IPP<sub>i</sub><sup>ext</sup>: Índice de precios del productor o al por mayor del país <i>i</i>.  IPC<sub>py</sub>: Índice de precios al consumidor del Paraguay.  □: Participación comercial del país <i>i</i> en el comercio del Paraguay, definido como (M<sub>i</sub>+X<sub>i</sub>)/(M<sub>t</sub>+X<sub>t</sub>)</p>
Cuadro 55	<b>Volumen de compra / venta de divisas del mercado cambiario:</b> Flujos de compra y venta de divisas entre los bancos, financieras, casas de cambio y particulares (personas naturales y jurídicas diferentes de las instituciones financieras). Están excluidas las transacciones de particulares entre sí. La fuente de información constituyen los bancos, financieras y casas de cambio; en ese sentido, hasta el 2002, la información era procesada y publicada por la Gerencia de Estudios Económicos, sin embargo, desde el 2003, ésta información es proveída por el Departamento de Operaciones de Mercado Abierto, de acuerdo con los datos transmitidos vía DATATEC y otros medios adicionales (fax o correo electrónico) utilizados por las instituciones declarantes y publicada por la Gerencia Estudios Económicos.

## Apéndice estadístico

## Cuadro N°

**Nivel de actividad.**

Producto interno bruto a precios de comprador por sectores económicos en valores constantes	1
Producto interno bruto a precios de comprador por sectores económicos en valores corrientes	2
Evolución del producto interno bruto por rama de actividad económica	3
Producto interno bruto a precios de comprador por sectores económicos en porcentaje	4
Producto interno bruto por tipo de gasto	5
Producto interno bruto trimestral por sectores económicos en valores constantes	6
Producto interno bruto trimestral por sectores económicos en variación porcentual (Cont.)	6 C
Producto interno bruto trimestral por tipo de gasto en valores constantes	7
Producto interno bruto trimestral por tipo de gasto en variación porcentual (Continuación)	7 C
Producto interno bruto a precios de comprador y por habitante	8
Indicador mensual de la actividad económica del Paraguay	9
Estimador cifras de negocios	10
Estimador cifras de negocios - Índice Real, Subramas comerciales	10 a

**Precios y salarios.**

Evolución del salario mínimo legal	11
Índice de sueldos y salarios	12
Índice nominal de tarifas y precios	13
Índice de precios al consumidor	14
Índice de precios al consumidor	14 a
Índice de precios al consumidor	14 b
Índice de precios al consumidor	14 c
Índice de precios al consumidor - Inflación total, inflación subyacente y subyacente (X1)	15
IPC - Principales grupos dentro de cada agrupación	16
IPC - Principales grupos dentro de cada agrupación (Continuación)	16 C
Índice de precios del productor	17

**Indicadores monetarios.**

Balance monetario del Banco Central del Paraguay	18
Instrumentos de regulación monetaria	19 a
Instrumentos de regulación monetaria	19 b
Operaciones cambiarias del Banco Central del Paraguay	20
Agregados monetarios - En millones de guaraníes	21
Agregados monetarios - Variación porcentual	22
Depósitos del sector privado en el sistema bancario	23
Depósitos totales en el sistema bancario	24
Crédito del sector bancario al sector privado	25
Variación del crédito y depósitos del sector privado en el sistema bancario	26
Gastos de Política monetaria	27
Posición del BCP ante el sistema financiero	28
Variación del crédito y depósitos del sector privado en el sistema bancario en moneda extranjera	29

**Indicadores financieros.**

Tasas efectivas de interés	30
Tasas efectivas de interés en moneda extranjera (Continuación)	30 C
Operaciones en la Bolsa de Valores de Asunción	31
Principales indicadores del sistema bancario nacional	32
Principales indicadores de las empresas financieras	33

## Apéndice estadístico

## Cuadro N°

**Sector fiscal.**

Deuda interna del sector público y privado con el Banco Central del Paraguay	34
Depósito del sector público no financiero en el Banco Central del Paraguay	35
Ejecución presupuestaria del Gobierno Central	36

**Sector externo.**

Balanza de pagos – Presentación normalizada	37 a
Balanza de pagos – Presentación normalizada	37 b
Balanza de pagos – Resumen de la cuenta corriente por componentes normalizados	38 a
Balanza de pagos – Resumen de la cuenta corriente por componentes normalizados	38 b
Balanza de pagos – Resumen de la cuenta de capital por componentes normalizados	39 a
Balanza de pagos – Resumen de la cuenta de capital por componentes normalizados	39 b
Balanza de pagos – Presentación analítica	40 a
Balanza de pagos – Presentación analítica	40 b
Posición de inversión internacional – Saldos a fin de período	41 a
Posición de inversión internacional – Saldos a fin de período	41 b
Posición de inversión internacional trimestral del Paraguay – Saldos y transacciones	42 a
Posición de inversión internacional trimestral del Paraguay – Saldos y transacciones	42 b
Exportaciones registradas por principales productos en miles de dólares	43
Exportaciones registradas por principales productos en toneladas	44
Exportaciones registradas por países	45
Precios internacionales de la soja, el algodón y el petróleo	46
Importaciones registradas por países	47
Importaciones por tipo de bienes	48 a
Importaciones por tipo de bienes	48 b
Entidades binacionales, ingreso de divisas	49
Reservas internacionales netas	50
Intereses cobrados por colocaciones de las reservas internacionales netas	51
Remesas familiares, ingreso de divisas	52
Deuda pública externa	53
Tipo de cambio: nominal, real bilateral, y efectivo real	54
Volumen de compra y venta de divisas del mercado cambiario	55

Cuadro N° I

## Producto interno bruto a precios de comprador

## Por sectores económicos.

En miles de guaraníes constantes de 1994.

Sector económico	2006	2007	2008	2009	2010	2011*	2012*	2013*
Agricultura	2.717.691.834	3.372.655.566	3.726.784.400	2.795.088.301	4.188.439.818	4.481.630.605	3.213.329.144	4.819.993.716
Ganadería	1.092.326.971	1.022.313.114	1.089.037.645	1.141.311.452	1.238.322.926	1.150.401.998	1.233.230.942	1.351.621.112
Explotación forestal	310.778.465	318.547.927	331.502.169	317.247.576	288.695.294	297.356.153	304.195.344	305.716.321
Pesca	13.845.351	13.983.805	14.123.643	14.335.498	13.762.078	14.037.319	14.252.090	14.470.147
Minería	17.306.188	17.911.904	18.807.500	19.371.725	19.991.620	21.051.176	21.366.944	22.221.621
Industria	2.314.014.893	2.285.359.335	2.330.018.435	2.311.686.882	2.456.949.913	2.418.699.460	2.530.912.197	2.731.734.184
Construcción	594.453.588	637.254.246	707.352.214	721.499.258	815.294.162	827.523.574	835.798.810	952.810.643
<b>Total producción de bienes</b>	<b>7.060.417.290</b>	<b>7.668.025.897</b>	<b>8.217.626.006</b>	<b>7.320.540.690</b>	<b>9.021.455.810</b>	<b>9.210.700.284</b>	<b>8.153.085.470</b>	<b>10.198.567.744</b>
Electricidad y agua	295.060.670	312.469.249	323.405.674	338.929.146	356.214.532	387.205.197	414.309.561	437.096.587
Transportes	675.035.443	739.163.810	779.817.820	697.936.949	746.792.535	765.462.348	773.882.434	928.658.921
Comunicaciones	637.239.366	713.708.091	747.966.079	780.876.586	829.290.935	953.684.575	1.078.617.254	1.186.478.979
Comercio	3.061.077.710	3.220.253.751	3.352.284.155	3.238.306.494	3.590.360.636	3.698.071.455	3.601.921.597	3.980.123.365
Finanzas	344.556.888	362.818.403	431.406.819	459.879.669	515.065.229	604.171.514	682.713.811	748.254.337
Viviendas	300.399.619	305.806.812	311.311.334	316.603.627	321.352.682	328.554.781	336.768.651	345.187.867
Servicios a las empresas	418.299.126	435.449.390	448.540.114	504.159.088	535.921.111	557.357.955	572.963.978	658.908.574
Hoteles y restaurantes	185.927.968	192.435.447	202.249.655	203.260.903	220.538.080	233.770.365	244.290.031	263.833.233
Servicios a los hogares	939.018.531	967.376.890	1.010.908.850	1.081.672.470	1.124.939.368	1.198.060.427	1.225.615.817	1.235.420.744
Gobierno general	1.154.456.044	1.189.089.725	1.230.707.865	1.417.775.460	1.602.086.271	1.698.211.447	2.131.255.366	2.280.443.242
<b>Total producción de servicios</b>	<b>8.011.071.366</b>	<b>8.438.571.568</b>	<b>8.838.598.365</b>	<b>9.039.400.392</b>	<b>9.842.561.379</b>	<b>10.424.550.064</b>	<b>11.062.338.500</b>	<b>12.064.405.849</b>
<b>Valor agregado bruto</b>	<b>15.071.488.656</b>	<b>16.106.597.465</b>	<b>17.056.224.371</b>	<b>16.359.941.083</b>	<b>18.864.017.189</b>	<b>19.635.250.348</b>	<b>19.215.423.970</b>	<b>22.262.973.593</b>
Impuestos a los productos	1.274.837.543	1.344.953.608	1.412.201.288	1.398.079.275	1.565.848.788	1.612.824.252	1.607.985.779	1.800.944.073
<b>Producto interno bruto a precios de comprador</b>	<b>16.346.326.199</b>	<b>17.451.551.073</b>	<b>18.468.425.659</b>	<b>17.758.020.358</b>	<b>20.429.865.977</b>	<b>21.248.074.600</b>	<b>20.823.409.749</b>	<b>24.063.917.666</b>
<b>Binacionales**</b>	<b>2.489.529.346</b>	<b>2.405.513.521</b>	<b>2.651.373.662</b>	<b>2.524.232.039</b>	<b>2.507.942.035</b>	<b>2.685.786.437</b>	<b>2.813.918.446</b>	<b>2.799.848.854</b>
<b>PIB con Binacionales</b>	<b>18.835.855.545</b>	<b>19.857.064.597</b>	<b>21.119.799.321</b>	<b>20.282.252.397</b>	<b>22.937.808.012</b>	<b>23.933.861.037</b>	<b>23.637.328.195</b>	<b>26.863.766.520</b>

Fuente: Sub Gerencia General de Política Monetaria, Departamento de Cuentas Nacionales y Mercado Interno.

\* Cifras preliminares.

\*\* La producción de Itaipú Binacional es considerada en las Cuentas Nacionales de Paraguay desde el año 1985, mientras que la producción de Yacyreta es considerada desde el año 1994.



Cuadro N° 2

Producto interno bruto a precios de comprador  
Por sectores económicos.  
En miles de guaraníes corrientes.

Sector económico	2006	2007	2008	2009	2010	2011*	2012*	2013*
Agricultura	6.641.081.727	9.215.259.923	11.916.038.868	8.335.012.443	12.633.961.461	13.818.294.056	10.745.494.762	
Ganadería	2.958.240.205	3.251.324.496	4.272.694.400	4.112.380.876	5.476.888.027	5.863.813.444	5.350.637.443	
Explotación forestal	920.528.603	1.026.277.958	1.146.419.153	1.168.031.380	1.185.738.278	1.412.898.592	1.626.469.598	
Pesca	40.165.014	40.586.058	44.155.019	42.228.421	42.765.138	48.850.554	47.355.557	
Minería	65.700.757	68.936.160	88.656.792	105.666.090	114.668.386	135.991.087	149.840.045	
Industria	7.141.197.882	7.901.719.573	9.241.388.359	9.186.731.646	10.614.479.183	11.535.717.760	11.941.010.429	
Construcción	2.457.483.658	3.269.472.045	4.498.043.121	4.625.127.593	5.844.914.292	7.096.013.839	7.678.037.018	
<b>Total producción de bienes</b>	<b>20.224.397.846</b>	<b>24.773.576.213</b>	<b>31.207.395.712</b>	<b>27.575.178.449</b>	<b>35.913.414.765</b>	<b>39.911.579.333</b>	<b>37.538.844.852</b>	
Electricidad y agua	1.024.732.218	1.048.022.914	1.058.503.143	1.084.551.393	1.145.572.581	1.235.557.932	1.294.981.197	
Transportes	2.355.472.592	2.687.433.868	3.014.136.096	2.925.393.250	2.994.013.220	3.075.203.123	3.332.663.620	
Comunicaciones	1.603.722.061	2.176.036.854	2.153.469.702	2.239.010.619	2.476.344.685	2.661.748.034	3.018.406.449	
Comercio	10.859.855.450	11.982.497.049	13.820.503.053	12.734.612.526	14.963.169.718	15.951.715.183	15.367.869.850	
Finanzas	1.352.670.968	1.539.990.896	2.365.182.032	2.505.686.113	3.393.366.446	4.345.943.290	5.212.198.246	
Viviendas	647.244.596	671.075.159	733.213.664	778.685.231	829.339.807	895.216.018	1.000.094.546	
Servicios a las empresas	1.221.319.558	1.402.250.760	1.611.117.651	1.828.892.209	2.060.887.564	2.361.739.258	2.493.632.560	
Hoteles y restaurantes	563.450.730	658.983.801	777.180.481	789.439.556	924.522.850	1.050.530.212	1.120.224.495	
Servicios a los hogares	2.903.941.789	3.263.376.493	3.719.245.293	4.118.939.791	4.497.557.226	5.230.726.477	5.627.251.361	
Gobierno general	4.827.240.727	5.639.996.829	6.297.173.801	7.480.786.399	8.523.938.468	10.363.480.479	13.381.185.939	
<b>Total producción de servicios</b>	<b>27.359.650.689</b>	<b>31.069.664.623</b>	<b>35.549.724.916</b>	<b>36.485.997.087</b>	<b>41.808.712.565</b>	<b>47.171.860.006</b>	<b>51.848.508.263</b>	
<b>Valor agregado bruto</b>	<b>47.584.048.535</b>	<b>55.843.240.836</b>	<b>66.757.120.628</b>	<b>64.061.175.536</b>	<b>77.722.127.331</b>	<b>87.083.439.339</b>	<b>89.387.353.115</b>	
Impuestos a los productos	4.686.049.692	5.668.411.001	6.922.975.828	6.919.233.568	9.085.445.889	10.284.863.597	10.695.821.623	
<b>Producto interno bruto a precios de comprador</b>	<b>52.270.098.227</b>	<b>61.511.651.837</b>	<b>73.680.096.456</b>	<b>70.980.409.104</b>	<b>86.807.573.219</b>	<b>97.368.302.936</b>	<b>100.083.174.738</b>	
<b>Binacionales</b>	<b>7.726.407.892</b>	<b>7.914.610.393</b>	<b>7.054.656.786</b>	<b>8.136.761.073</b>	<b>8.126.681.994</b>	<b>7.834.910.994</b>	<b>8.749.085.591</b>	
<b>PIB con Binacionales</b>	<b>59.996.506.119</b>	<b>69.426.262.230</b>	<b>80.734.753.242</b>	<b>79.117.170.177</b>	<b>94.934.255.214</b>	<b>105.203.213.930</b>	<b>108.832.260.329</b>	<b>128.896.358.179</b>

Fuente: Sub Gerencia General de Política Monetaria, Departamento de Cuentas Nacionales y Mercado Interno.

\* Cifras preliminares.

Cuadro N° 3

## Evolución del producto interno bruto

## Por rama de actividad económica.

## Variación porcentual.

Sector Económico	2006	2007	2008	2009	2010	2011*	2012*	2013**
Agricultura	1,2	24,1	10,5	-25,0	49,8	7,0	-28,3	50,0
Ganadería	10,6	-6,8	6,5	4,8	8,5	-7,1	6,0	9,6
Explotación forestal	2,0	2,5	4,1	-4,3	-9,0	3,0	2,3	0,5
Caza y pesca	1,5	1,0	1,0	1,5	-4,0	2,0	1,5	1,5
Minería	-2,2	3,5	5,0	3,0	3,2	5,3	1,5	4,0
Industria	2,5	-1,2	2,0	-0,8	6,3	-1,6	4,6	7,9
Construcción	-3,5	7,2	11,0	2,0	13,0	1,5	1,5	14,0
<b>Total producción de bienes</b>	<b>2,6</b>	<b>8,6</b>	<b>7,2</b>	<b>-10,9</b>	<b>23,2</b>	<b>2,1</b>	<b>-11,6</b>	<b>25,1</b>
Electricidad y agua	8,5	5,9	3,5	4,8	5,1	8,7	7,0	5,5
Transportes	7,7	9,5	5,5	-10,5	7,0	2,5	1,1	20,0
Comunicaciones	14,0	12,0	4,8	4,4	6,2	15,0	13,1	10,0
Comercio	5,8	5,2	4,1	-3,4	10,9	3,0	-2,6	10,5
Finanzas	5,1	5,3	18,9	6,6	12,0	17,3	13,0	9,6
Viviendas	2,0	1,8	1,8	1,7	1,5	2,2	2,5	2,5
Servicios a las empresas	4,5	4,1	3,0	12,4	6,3	4,0	2,8	15,0
Hoteles y restaurantes	1,5	3,5	5,1	0,5	8,5	6,0	4,5	8,0
Servicios a los hogares	4,2	3,0	4,5	7,0	4,0	6,5	2,3	0,8
Gobierno general	4,5	5,0	3,5	15,2	13,0	6,0	25,5	7,0
<b>Total producción de servicios</b>	<b>5,9</b>	<b>5,6</b>	<b>4,7</b>	<b>2,3</b>	<b>8,9</b>	<b>5,9</b>	<b>6,1</b>	<b>9,1</b>
<b>Valor agregado bruto</b>	<b>4,3</b>	<b>7,0</b>	<b>5,9</b>	<b>-4,1</b>	<b>15,3</b>	<b>4,1</b>	<b>-2,2</b>	<b>15,9</b>
Impuestos a los productos	4,3	5,0	5,0	-1,0	12,0	3,0	-0,5	12,0
<b>Producto interno bruto a precios de comprador</b>	<b>4,3</b>	<b>6,8</b>	<b>5,8</b>	<b>-3,8</b>	<b>15,0</b>	<b>4,0</b>	<b>-2,1</b>	<b>15,6</b>
<b>Binacionales</b>	<b>8,0</b>	<b>-3,4</b>	<b>10,2</b>	<b>-4,8</b>	<b>-0,6</b>	<b>7,1</b>	<b>5,5</b>	<b>-0,5</b>
<b>PIB con Binacionales</b>	<b>4,8</b>	<b>5,4</b>	<b>6,4</b>	<b>-4,0</b>	<b>13,1</b>	<b>4,3</b>	<b>-1,2</b>	<b>13,6</b>

Fuente: Sub Gerencia General de Política Monetaria, Departamento de Cuentas Nacionales y Mercado Interno.

\* Cifras preliminares.

\*\* Proyección

Cuadro N° 4

## Producto interno bruto a precios de comprador

## Por sectores económicos.

## Estructura económica (%)

Sector económico	2006	2007	2008	2009	2010	2011*	2012*	2013*
Agricultura	14,4	17,0	17,6	13,8	18,3	18,7	13,6	17,9
Ganadería	5,8	5,1	5,2	5,6	5,4	4,8	5,2	5,0
Explotación forestal	1,6	1,6	1,6	1,6	1,3	1,2	1,3	1,1
Pesca	0,1	0,1	0,1	0,1	0,1	0,1	0,1	0,1
Minería	0,1	0,1	0,1	0,1	0,1	0,1	0,1	0,1
Industria	12,3	11,5	11,0	11,4	10,7	10,1	10,7	10,2
Construcción	3,2	3,2	3,3	3,6	3,6	3,5	3,5	3,5
<b>Total producción de bienes</b>	<b>37,5</b>	<b>38,6</b>	<b>38,9</b>	<b>36,1</b>	<b>39,3</b>	<b>38,5</b>	<b>34,5</b>	<b>38,0</b>
Electricidad y agua	1,6	1,6	1,5	1,7	1,6	1,6	1,8	1,6
Transportes	3,6	3,7	3,7	3,4	3,3	3,2	3,3	3,5
Comunicaciones	3,4	3,6	3,5	3,9	3,6	4,0	4,6	4,4
Comercio	16,3	16,2	15,9	16,0	15,7	15,5	15,2	14,8
Finanzas	1,8	1,8	2,0	2,3	2,2	2,5	2,9	2,8
Viviendas	1,6	1,5	1,5	1,6	1,4	1,4	1,4	1,3
Servicios a las empresas	2,2	2,2	2,1	2,5	2,3	2,3	2,4	2,5
Hoteles y restaurantes	1,0	1,0	1,0	1,0	1,0	1,0	1,0	1,0
Servicios a los hogares	5,0	4,9	4,8	5,3	4,9	5,0	5,2	4,6
Gobierno general	6,1	6,0	5,8	7,0	7,0	7,1	9,0	8,5
<b>Total producción de servicios</b>	<b>42,5</b>	<b>42,5</b>	<b>41,8</b>	<b>44,6</b>	<b>42,9</b>	<b>43,6</b>	<b>46,8</b>	<b>44,9</b>
<b>Valor agregado bruto</b>	<b>80,0</b>	<b>81,1</b>	<b>80,8</b>	<b>80,7</b>	<b>82,2</b>	<b>82,0</b>	<b>81,3</b>	<b>82,9</b>
Impuestos a los productos	6,8	6,8	6,7	6,9	6,8	6,7	6,8	6,7
<b>Producto interno bruto a precios de comprador</b>	<b>86,8</b>	<b>87,9</b>	<b>87,4</b>	<b>87,6</b>	<b>89,1</b>	<b>88,8</b>	<b>88,1</b>	<b>89,6</b>
<b>Binacionales</b>	<b>13,2</b>	<b>12,1</b>	<b>12,6</b>	<b>12,4</b>	<b>10,9</b>	<b>11,2</b>	<b>11,9</b>	<b>10,4</b>
<b>PIB con Binacionales</b>	<b>100,0</b>	<b>100,0</b>	<b>100,0</b>	<b>100,0</b>	<b>100,0</b>	<b>100,0</b>	<b>100,0</b>	<b>100,0</b>

Fuente: Sub Gerencia General de Política Monetaria, Departamento de Cuentas Nacionales y Mercado Interno.

\* Cifras preliminares.

Cuadro N° 5

## Producto interno bruto por tipo de gasto (Incluye binacionales)

## En miles de guaraníes corrientes

Componentes	2007	2008	2009	2010	2011*	2012*	2013*
Consumo Total	51.648.330.548	63.852.736.089	62.830.969.383	76.138.568.719	84.895.702.485	89.020.509.443	
Consumo Privado	45.249.143.041	56.674.398.344	54.189.168.830	66.221.927.238	73.739.480.819	75.251.500.663	
Consumo Público	6.399.187.507	7.178.337.745	8.641.800.554	9.916.641.481	11.156.221.666	13.769.008.780	
Formación Bruta de Capital	10.951.366.788	13.243.920.704	10.911.498.121	15.404.420.473	17.632.737.169	16.875.028.866	
Formación Bruta de Capital Fijo	10.562.799.777	12.936.130.542	10.684.752.928	15.049.468.951	17.231.641.949	16.484.081.356	
Variación de Existencias	388.567.011	307.790.161	226.745.193	354.951.522	401.095.220	390.947.511	
Exportaciones de Bienes y Servicios	39.347.747.320	43.604.401.955	40.777.110.199	52.307.102.315	55.377.853.557	55.834.488.383	
Importaciones de Bienes y Servicios	32.521.182.426	39.966.305.505	35.402.407.528	48.915.836.293	52.703.079.281	52.897.766.363	
<b>Producto Interno Bruto</b>	<b>69.426.262.230</b>	<b>80.734.753.242</b>	<b>79.117.170.175</b>	<b>94.934.255.214</b>	<b>105.203.213.930</b>	<b>108.832.260.329</b>	<b>128.896.358.179</b>

## En miles de guaraníes constantes de 1994

Componentes	2007	2008	2009	2010	2011*	2012*	2013*
Consumo Total	14.257.332.603	15.415.249.101	15.202.428.802	17.235.770.293	18.189.271.141	18.764.538.586	19.716.283.855
Consumo Privado	12.810.648.327	13.917.930.875	13.500.379.788	15.329.475.397	16.181.942.615	16.335.671.070	17.112.537.879
Consumo Público	1.446.684.276	1.497.318.226	1.702.049.014	1.906.294.896	2.007.328.525	2.428.867.516	2.603.745.977
Formación Bruta de Capital	3.492.168.258	4.210.438.420	3.682.082.067	4.518.916.326	5.006.761.152	4.628.899.801	5.416.827.040
Formación Bruta de Capital Fijo	3.187.949.563	3.755.781.757	3.496.218.560	4.255.031.468	4.723.084.930	4.359.407.390	5.144.100.720
Variación de Existencias	304.218.695	454.656.663	185.863.507	263.884.857	283.676.222	269.492.411	272.726.320
Exportaciones de Bienes y Servicios	12.331.662.028	12.438.539.891	11.416.367.719	13.686.537.627	14.538.727.456	13.561.757.065	16.913.024.296
Importaciones de Bienes y Servicios	10.224.098.295	10.944.428.092	10.018.626.189	12.503.416.234	13.800.898.711	13.317.867.256	15.182.368.672
<b>Producto Interno Bruto</b>	<b>19.857.064.594</b>	<b>21.119.799.321</b>	<b>20.282.252.398</b>	<b>22.937.808.012</b>	<b>23.933.861.037</b>	<b>23.637.328.195</b>	<b>26.863.766.520</b>

Fuente: Sub Gerencia General de Política Monetaria, Departamento de Cuentas Nacionales y Mercado Interno.

\* Cifras preliminares.

Cuadro N° 6

Producto interno bruto trimestral (Incluye binacionales)

Por sectores económicos.

En miles de guaraníes constantes de 1994.

Año		Agricultura	Ganadería forestal y pesca	Minería e industria manufacturera	Electricidad y agua	Construcción	Servicios	Valor agregado bruto a precios básicos	Impuestos a los productos	PIB a precios de comprador
2009	I	750.714.369	328.032.938	560.593.757	720.185.772	162.589.205	2.012.872.726	4.534.988.768	338.058.083	4.873.046.851
	II	673.297.998	350.053.310	542.058.595	695.894.991	165.970.263	2.080.152.904	4.507.428.061	332.689.354	4.840.117.416
	III	603.769.815	421.185.783	574.716.441	729.851.650	201.721.988	2.165.112.486	4.696.358.163	349.254.004	5.045.612.168
	IV	767.306.119	373.622.494	653.689.813	717.228.772	191.217.802	2.442.333.131	5.145.398.130	378.077.834	5.523.475.964
	<b>Total</b>	<b>2.795.088.301</b>	<b>1.472.894.526</b>	<b>2.331.058.606</b>	<b>2.863.161.185</b>	<b>721.499.258</b>	<b>8.700.471.247</b>	<b>18.884.173.123</b>	<b>1.398.079.275</b>	<b>20.282.252.398</b>
2010	I	1.185.115.770	336.113.413	607.606.278	659.012.382	194.649.242	2.177.460.506	5.159.957.591	374.834.164	5.534.791.755
	II	1.002.784.006	365.242.169	582.540.978	698.269.019	207.664.411	2.295.443.585	5.151.944.169	381.261.501	5.533.205.670
	III	844.493.841	441.182.992	611.377.283	724.805.827	223.148.742	2.353.161.354	5.198.170.039	391.163.649	5.589.333.688
	IV	1.156.046.201	398.241.722	675.416.994	782.069.339	189.831.766	2.660.281.402	5.861.887.425	418.589.474	6.280.476.899
	<b>Total</b>	<b>4.188.439.818</b>	<b>1.540.780.297</b>	<b>2.476.941.533</b>	<b>2.864.156.568</b>	<b>815.294.162</b>	<b>9.486.346.847</b>	<b>21.371.959.224</b>	<b>1.565.848.788</b>	<b>22.937.808.012</b>
2011(*)	I	1.273.097.629	330.765.581	616.673.018	784.031.130	177.690.885	2.334.968.497	5.517.226.742	397.732.106	5.914.958.848
	II	1.070.806.936	358.896.972	583.748.930	760.575.458	191.268.394	2.445.116.800	5.410.413.489	391.284.570	5.801.698.059
	III	896.042.209	431.077.318	595.028.393	760.617.899	228.958.288	2.465.093.803	5.376.817.909	394.710.368	5.771.528.277
	IV	1.241.683.831	341.055.599	644.300.295	767.372.839	229.606.006	2.792.165.768	6.016.184.338	429.097.207	6.445.281.546
	<b>Total</b>	<b>4.481.630.605</b>	<b>1.461.795.470</b>	<b>2.439.750.636</b>	<b>3.072.597.326</b>	<b>827.523.574</b>	<b>10.037.344.867</b>	<b>22.320.642.478</b>	<b>1.612.824.252</b>	<b>23.933.466.730</b>
2012(*)	I	910.015.571	317.972.334	622.639.168	824.431.598	175.588.204	2.490.823.922	5.341.470.798	392.165.956	5.733.636.754
	II	766.896.882	346.446.267	593.052.642	822.614.578	183.433.664	2.564.116.574	5.276.560.607	389.594.697	5.666.155.304
	III	654.992.468	473.301.514	645.592.103	797.519.406	238.332.904	2.642.899.643	5.452.638.038	400.336.805	5.852.974.843
	IV	881.424.223	413.958.260	690.995.227	783.662.426	238.444.038	2.950.188.800	5.958.672.973	425.888.321	6.384.561.294
	<b>Total</b>	<b>3.213.329.144</b>	<b>1.551.678.376</b>	<b>2.552.279.140</b>	<b>3.228.228.007</b>	<b>835.798.810</b>	<b>10.648.028.939</b>	<b>22.029.342.416</b>	<b>1.607.985.779</b>	<b>23.637.328.195</b>
2013(*)	I	1.341.094.655	356.118.056	676.267.015	833.342.777	202.737.672	2.771.070.128	6.180.630.303	396.064.936	6.576.695.239
	II	1.119.099.979	377.431.507	641.891.291	826.640.856	202.620.911	2.845.326.195	6.013.010.738	406.904.358	6.419.915.096

Fuente: Sub Gerencia General de Política Monetaria, Departamento de Cuentas Nacionales y Mercado Interno.

(\*) Cifras preliminares.

Cuadro N° 6 (Continuación)

Producto interno bruto trimestral (Incluye binacionales)  
 Por sectores económicos.  
 Variación porcentual interanual.

Año		Agricultura	Ganadería forestal y pesca	Minería e industria manufacturera	Electricidad y agua	Construcción	Servicios	Valor agregado bruto a precios básicos	Impuestos a los productos	PIB a precios de comprador
2009	I	-27,1	3,6	-6,5	-1,1	-8,1	4,2	-5,2	-2,8	-5,0
	II	-26,2	-6,6	-10,1	-8,7	-8,1	1,0	-7,9	-4,8	-7,7
	III	-20,9	8,7	0,4	-2,7	8,6	0,8	-2,3	-0,7	-2,2
	IV	-24,9	5,0	13,9	-2,3	16,6	2,8	-1,5	4,0	-1,2
	<b>Total</b>	<b>-25,0</b>	<b>2,7</b>	<b>-0,8</b>	<b>-3,8</b>	<b>2,0</b>	<b>2,2</b>	<b>-4,2</b>	<b>-1,0</b>	<b>-4,0</b>
2010	I	57,9	2,5	8,4	-8,5	19,7	8,2	13,8	10,9	13,6
	II	48,9	4,3	7,5	0,3	25,1	10,3	14,3	14,6	14,3
	III	39,9	4,7	6,4	-0,7	10,6	8,7	10,7	12,0	10,8
	IV	50,7	6,6	3,3	9,0	-0,7	8,9	13,9	10,7	13,7
	<b>Total</b>	<b>49,8</b>	<b>4,6</b>	<b>6,3</b>	<b>0,0</b>	<b>13,0</b>	<b>9,0</b>	<b>13,2</b>	<b>12,0</b>	<b>13,1</b>
2011(*)	I	7,4	-1,6	1,5	19,0	-8,7	7,2	6,9	6,1	6,9
	II	6,8	-1,7	0,2	8,9	-7,9	6,5	5,0	2,6	4,9
	III	6,1	-2,3	-2,7	5,0	2,6	4,8	3,4	0,9	3,3
	IV	7,4	-14,4	-4,6	-1,9	21,0	5,0	2,6	2,5	2,6
	<b>Total</b>	<b>7,0</b>	<b>-5,1</b>	<b>-1,5</b>	<b>7,3</b>	<b>1,5</b>	<b>5,8</b>	<b>4,4</b>	<b>3,0</b>	<b>4,3</b>
2012(*)	I	-28,5	-3,9	1,0	5,1	-1,2	6,7	-3,2	-1,4	-3,1
	II	-28,4	-3,5	1,6	8,1	-4,1	4,9	-2,5	-0,4	-2,3
	III	-26,9	9,8	8,5	4,8	4,1	7,2	1,4	1,4	1,4
	IV	-29,0	21,4	7,2	2,1	3,8	5,7	-1,0	-0,7	-0,9
	<b>Total</b>	<b>-28,3</b>	<b>6,1</b>	<b>4,6</b>	<b>5,1</b>	<b>1,0</b>	<b>6,1</b>	<b>-1,3</b>	<b>-0,3</b>	<b>-1,2</b>
2013(*)	I	47,4	12,0	8,6	1,1	15,5	11,3	15,7	1,0	14,7
	II	45,9	8,9	8,2	0,5	10,5	11,0	14,0	4,4	13,3

Fuente: Sub Gerencia General de Política Monetaria, Departamento de Cuentas Nacionales y Mercado Interno.

(\*) Cifras preliminares.

Cuadro N° 7

Producto interno bruto trimestral (Incluye binacionales)  
 Por tipo de gasto.  
 En miles de guaraníes constantes de 1994.

Año		Consumo hogares	Consumo gobierno	Formación bruta de capital fijo	Variación de existencias	Exportaciones	Importaciones	PIB a precios de comprador
<b>2009</b>	I	3.359.899.385	378.623.212	653.948.937	58.771.884	2.934.497.965	2.512.694.532	4.873.046.851
	II	3.160.839.906	413.167.416	739.094.020	48.969.051	2.672.494.736	2.194.447.712	4.840.117.416
	III	3.293.093.549	427.307.324	977.659.764	41.562.511	2.761.925.028	2.455.936.009	5.045.612.168
	IV	3.686.546.948	482.951.062	1.125.515.839	36.560.062	3.047.449.989	2.855.547.937	5.523.475.964
	<b>Total</b>	<b>13.500.379.788</b>	<b>1.702.049.014</b>	<b>3.496.218.560</b>	<b>185.863.507</b>	<b>11.416.367.719</b>	<b>10.018.626.189</b>	<b>20.282.252.398</b>
<b>2010</b>	I	3.870.720.306	425.825.897	833.004.972	77.837.400	3.384.225.225	3.056.822.043	5.534.791.755
	II	3.613.484.063	468.273.838	978.161.935	64.780.184	3.303.305.057	2.894.799.407	5.533.205.670
	III	3.756.990.600	469.588.428	1.111.985.978	70.417.680	3.277.954.820	3.097.603.818	5.589.333.688
	IV	4.088.280.429	542.606.733	1.331.878.583	50.849.594	3.721.052.526	3.454.190.966	6.280.476.899
	<b>Total</b>	<b>15.329.475.397</b>	<b>1.906.294.896</b>	<b>4.255.031.468</b>	<b>263.884.857</b>	<b>13.686.537.627</b>	<b>12.503.416.234</b>	<b>22.937.808.012</b>
<b>2011 (*)</b>	I	4.198.120.658	452.858.917	949.980.515	91.840.554	3.557.056.919	3.334.797.888	5.915.059.675
	II	3.906.920.300	503.238.452	1.100.966.579	70.913.381	3.480.707.648	3.260.951.358	5.801.795.003
	III	3.874.498.397	483.996.313	1.202.158.355	69.946.331	3.766.405.819	3.625.378.251	5.771.626.964
	IV	4.202.403.260	567.234.843	1.469.979.481	50.975.956	3.734.557.069	3.579.771.215	6.445.379.395
	<b>Total</b>	<b>16.181.942.615</b>	<b>2.007.328.525</b>	<b>4.723.084.930</b>	<b>283.676.222</b>	<b>14.538.727.456</b>	<b>13.800.898.711</b>	<b>23.933.861.037</b>
<b>2012 (*)</b>	I	4.257.383.005	574.552.061	817.542.589	84.573.305	3.292.749.206	3.293.163.412	5.733.636.754
	II	3.954.202.910	599.214.462	926.214.882	68.421.190	3.259.857.719	3.141.755.860	5.666.155.304
	III	3.921.638.250	601.856.177	1.145.714.108	68.951.568	3.415.910.577	3.301.095.837	5.852.974.843
	IV	4.202.446.904	653.244.816	1.469.935.812	47.546.347	3.593.239.562	3.581.852.148	6.384.561.294
	<b>Total</b>	<b>16.335.671.070</b>	<b>2.428.867.516</b>	<b>4.359.407.390</b>	<b>269.492.411</b>	<b>13.561.757.065</b>	<b>13.317.867.256</b>	<b>23.637.328.195</b>
<b>2013 (*)</b>	I	4.453.348.959	647.100.125	1.080.508.894	82.580.618	3.975.750.401	3.662.593.758	6.576.695.239
	II	4.055.482.531	645.073.199	1.034.744.614	71.842.250	3.996.588.541	3.383.816.040	6.419.915.096

Fuente: Sub Gerencia General de Política Monetaria, Departamento de Cuentas Nacionales y Mercado Interno.

(\*) Cifras preliminares.

Cuadro N° 7 (Continuación)

Producto interno bruto trimestral (Incluye binacionales)

Por tipo de gasto.

Variación porcentual interanual.

Año		Consumo hogares	Consumo gobierno	Formación bruta de capital fijo	variación de existencias	Exportaciones	Importaciones	PIB
2009	I	-5,7	7,3	-14,5	-42,1	1,5	-1,2	-5,0
	II	-3,6	13,3	-16,5	-58,1	-18,6	-18,3	-7,7
	III	-2,5	17,4	-8,9	-66,3	-13,4	-17,3	-2,2
	IV	-0,3	16,1	9,0	-67,6	-0,9	4,0	-1,2
	<b>Total</b>	<b>-3,0</b>	<b>13,7</b>	<b>-6,9</b>	<b>-59,1</b>	<b>-8,2</b>	<b>-8,5</b>	<b>-4,0</b>
2010	I	15,2	12,5	27,4	32,4	15,3	21,7	13,6
	II	14,3	13,3	32,3	32,3	23,6	31,9	14,3
	III	14,1	9,9	13,7	69,4	18,7	26,1	10,8
	IV	10,9	12,4	18,3	39,1	22,1	21,0	13,7
	<b>Total</b>	<b>13,5</b>	<b>12,0</b>	<b>21,7</b>	<b>42,0</b>	<b>19,9</b>	<b>24,8</b>	<b>13,1</b>
2011(*)	I	8,5	6,3	14,0	18,0	5,1	9,1	6,9
	II	8,1	7,5	12,6	9,5	5,4	12,6	4,9
	III	3,1	3,1	8,1	-0,7	14,9	17,0	3,3
	IV	2,8	4,5	10,4	0,2	0,4	3,6	2,6
	<b>Total</b>	<b>5,6</b>	<b>5,3</b>	<b>11,0</b>	<b>7,5</b>	<b>6,2</b>	<b>10,4</b>	<b>4,3</b>
2012(*)	I	1,4	26,9	-13,9	-7,9	-7,4	-1,2	-3,1
	II	1,2	19,1	-15,9	-3,5	-6,3	-3,7	-2,3
	III	1,2	24,4	-4,7	-1,4	-9,3	-8,9	1,4
	IV	0,0	15,2	0,0	-6,7	-3,8	0,1	-0,9
	<b>Total</b>	<b>0,9</b>	<b>21,0</b>	<b>-7,7</b>	<b>-5,0</b>	<b>-6,7</b>	<b>-3,5</b>	<b>-1,2</b>
2013(*)	I	4,6	12,6	32,2	-2,4	20,7	11,2	14,7
	II	2,6	7,7	11,7	5,0	22,6	7,7	13,3

Fuente: Sub Gerencia General de Política Monetaria, Departamento de Cuentas Nacionales y Mercado Interno.

\* Cifras preliminares.



Cuadro N° 8

Año	Producto interno bruto a precios de comprador en miles de dólares		Producto interno bruto por habitante en dólares		Producto interno bruto por habitante en guaraníes	
	USD corrientes*/	USD constantes*/	USD corrientes*/	USD constantes*/	₡ corrientes*/	₡ constantes*/
2000	8.207.164	8.588.449	1.535	1.606	5.344.683	3.058.176
2001	7.662.152	8.516.817	1.404	1.561	5.766.068	2.971.447
2002	6.326.170	8.514.994	1.136	1.530	6.494.912	2.911.877
2003	6.588.266	8.882.905	1.160	1.565	7.454.797	2.978.518
2004	8.060.401	9.243.322	1.393	1.597	8.292.729	3.040.124
2005	8.772.074	9.440.527	1.487	1.600	9.148.249	3.046.785
2006	10.662.013	9.894.345	1.774	1.647	9.984.204	3.134.533
2007	13.837.526	10.430.779	2.261	1.704	11.344.824	3.244.808
2008	18.504.761	11.094.084	2.970	1.781	12.958.732	3.389.938
2009	15.954.961	10.654.127	2.516	1.680	12.477.792	3.198.771
2010	20.028.376	12.049.072	3.105	1.868	14.715.929	3.555.631
2011**	25.149.416	12.572.292	3.833	1.916	16.032.714	3.647.462
2012**	24.690.711	12.416.525	3.700	1.861	16.310.247	3.542.430
2013**	29.428.392	14.111.351	4.338	2.080	19.001.806	3.960.237

Fuente: Sub Gerencia General de Política Monetaria, Departamento de Cuentas Nacionales y Mercado Interno.

\*/ ( incorpora Binacionales)

\*\* Cifras preliminares.

Para el cálculo del PIB per cápita se utilizan las proyecciones de población de la DGEEC. Febrero 2006

Cuadro N° 9

Indicador Mensual de la Actividad Económica del Paraguay (IMAEP).

Índice base enero 1994 = 100.

Año	Actividades Económicas		
	Índice Serie Original 1994=100	Índice Serie Desestacionalizada 1994=100	Índice Serie Tendencia - Ciclo 1994=100
<b>2010* Prom.</b>	<b>161,0</b>	<b>161,0</b>	<b>160,9</b>
Ene	147,9	155,2	154,0
Feb	152,2	158,7	156,4
Mar	167,4	159,1	158,2
Abr	157,4	158,2	159,2
May	163,2	158,2	159,7
Jun	146,1	162,0	160,0
Jul	152,2	159,2	160,5
Ago	159,8	161,6	161,5
Set	156,9	162,1	162,9
Oct	173,2	164,1	164,5
Nov	171,4	166,7	166,1
Dic	184,8	167,2	167,5
<b>2011* Prom.</b>	<b>168,0</b>	<b>168,0</b>	<b>167,2</b>
Ene	162,5	170,0	168,4
Feb	162,5	168,4	168,7
Mar	178,1	168,8	168,4
Abr	164,4	166,1	167,9
May	174,0	168,9	167,4
Jun	150,6	166,9	167,1
Jul	155,4	161,8	167,1
Ago	164,3	166,5	167,2
Set	163,8	169,6	167,1
Oct	174,5	165,8	166,7
Nov	171,6	166,9	165,8
Dic	193,9	175,7	164,6
<b>2012* Prom.</b>	<b>166,5</b>	<b>166,5</b>	<b>168,5</b>
Ene	156,0	162,7	163,3
Feb	155,9	160,8	162,5
Mar	173,6	164,3	162,6
Abr	156,8	158,9	163,6
May	170,2	165,4	165,2
Jun	149,9	166,4	167,0
Jul	166,7	172,9	168,7
Ago	167,7	170,1	170,0
Sep	164,8	170,8	171,4
Oct	181,0	172,4	173,1
Nov	166,8	162,2	175,5
Dic	188,5	171,1	178,8
<b>2013* Prom.</b>	<b>186,6</b>	<b>190,3</b>	<b>190,0</b>
Ene	186,2	193,8	182,5
Feb	184,8	190,1	186,2
Mar	197,3	186,7	189,3
Abr	191,9	194,8	191,3
May	196,5	191,1	192,2
Jun	162,9	181,0	192,4
Jul	187,4	193,9	192,3
Ago	189,0	191,9	192,0
Sep	183,1	189,6	191,7

Fuente: Sub Gerencia General de Política Monetaria, Departamento de Cuentas Nacionales y Mercado Interno.

\* Cifras preliminares.

El indicador incorpora las Binacionales

## Cuadro N° 10

Estimador Cifras de Negocios (ECN)

Índice base 2001 = 100.

Periodo	Índice General	Mensual	Interanual	Acumulado
<b>2011 *</b>				
Ene	145,4	-14,3	14,9	14,9
Feb	137,0	-5,7	8,4	11,6
Mar	152,2	11,1	10,8	11,4
Abr	134,3	-11,8	8,6	10,7
May	172,3	28,3	16,5	12,0
Jun	156,0	-9,4	11,2	11,9
Jul	146,1	-6,4	8,4	11,4
Ago	164,2	12,4	9,4	11,1
Set	162,8	-0,9	7,7	10,7
Oct	158,4	-2,7	1,7	9,7
Nov	168,6	6,5	2,9	9,0
Dic	184,3	9,3	8,7	8,9
<b>2012 *</b>				
Ene	155,5	-15,6	7,0	7,0
Feb	142,5	-8,4	4,0	5,5
Mar	147,7	3,6	-3,0	2,5
Abr	127,3	-13,8	-5,2	0,7
May	172,3	35,4	0,0	0,5
Jun	151,7	-11,9	-2,8	0,0
Jul	152,5	0,5	4,4	0,6
Ago	170,2	11,6	3,7	1,0
Sep	163,1	-4,2	0,2	0,9
Oct	176,5	8,2	11,4	2,0
Nov	173,1	-1,9	2,7	2,1
Dic	183,8	6,2	-0,3	1,8
<b>2013 *</b>				
Ene	169,9	-7,6	9,3	9,3
Feb	156,8	-7,7	10,0	9,6
Mar	147,4	-6,0	-0,1	6,4
Abr	149,9	1,7	17,8	8,9
May	181,6	21,2	5,4	8,1
Jun	158,1	-13,0	4,2	7,4
Jul	164,7	4,2	8,0	7,5
Ago	172,5	4,8	1,4	6,7
Sep	171,0	-0,9	4,8	6,4

**Fuente:** Sub Gerencia General de Política Monetaria , Dpto. de Ctas Nacionales y Mercado Interno

\* Cifras preliminares, sujetas a revisión.

Cuadro N° 10 a

Estimador Cifras de Negocios (ECN)  
Índice Real Subramas comerciales  
Base 2001 = 100

Período	Hiper, supermercados, distribuidoras y otros	Grandes tiendas, prendas de vestir	Equipamiento del hogar	Venta de vehículo	Venta de combustibles	Productos farmacéuticos	Venta de gas	Materiales de construcción	Servicios de telefonía móvil
<b>2011 *</b>									
Ene	104,0	261,4	278,3	298,6	178,6	131,6	228,9	135,6	210,5
Feb	100,2	281,7	242,0	300,2	161,7	176,4	177,3	145,7	205,5
Mar	104,3	309,6	270,0	364,7	179,5	203,9	210,1	145,5	213,5
Abr	106,1	242,5	256,1	303,1	162,1	181,6	206,3	132,1	203,8
May	105,8	352,7	308,0	345,9	185,4	182,6	383,4	139,3	211,0
Jun	107,5	290,4	270,9	338,5	177,9	213,3	222,5	155,9	213,0
Jul	113,2	277,3	252,9	267,3	159,9	187,4	220,4	136,6	213,0
Ago	109,3	307,3	280,0	316,6	187,9	203,0	225,6	164,9	225,9
Set	114,6	257,6	282,5	334,9	189,0	234,7	243,0	156,1	226,3
Oct	113,3	250,3	295,8	349,0	167,3	193,8	218,8	152,1	232,1
Nov	125,8	240,1	322,3	318,7	176,0	190,8	201,3	169,9	235,5
Dic	151,6	313,4	397,6	365,7	191,9	170,8	195,5	139,3	269,5
<b>2012 *</b>									
Ene	113,0	209,0	303,3	277,7	179,0	187,7	254,3	137,3	248,2
Feb	117,1	232,0	268,9	263,6	156,8	160,7	199,4	135,9	246,2
Mar	126,5	260,6	286,6	256,8	170,6	198,9	180,1	121,7	241,3
Abr	122,9	259,3	279,7	261,6	123,2	141,4	182,0	104,8	234,5
May	125,7	330,9	330,8	295,4	172,3	177,9	351,6	142,7	235,8
Jun	122,0	281,4	276,3	294,3	164,3	192,8	211,4	128,5	241,6
Jul	130,2	255,6	266,2	256,0	154,4	186,7	221,3	153,5	250,6
Ago	124,6	297,1	326,0	315,0	171,7	229,1	218,1	174,7	254,1
Sep	130,8	229,8	297,5	295,9	169,8	224,2	215,9	156,6	258,6
Oct	130,5	256,4	368,7	317,1	179,3	206,3	219,1	187,5	277,2
Nov	143,1	265,0	319,6	314,4	158,7	192,6	205,4	153,0	270,8
Dic	149,4	282,8	431,1	355,4	188,4	166,6	196,7	132,9	302,1
<b>2013 *</b>									
Ene	118,1	208,1	326,3	393,6	175,1	209,3	258,2	168,4	266,2
Feb	121,4	223,1	286,9	343,3	158,1	208,8	206,4	152,9	268,6
Mar	130,0	223,3	291,6	288,3	156,7	146,8	198,5	120,9	272,8
Abr	119,5	242,3	290,1	353,8	141,8	182,4	216,9	146,9	271,2
May	131,2	286,1	336,8	311,8	160,7	169,0	216,3	137,0	291,0
Jun	124,3	242,6	284,8	322,9	158,5	177,8	135,9	133,1	281,5
Jul	122,2	231,2	252,9	284,8	161,4	207,5	152,3	157,8	294,2
Ago	124,6	276,4	298,3	293,9	177,5	239,1	140,0	195,6	287,1
Sep	126,8	265,6	289,2	324,8	188,6	247,5	149,5	155,8	284,3

Fuente: Sub Gerencia General de Política Monetaria, Departamento de Cuentas Nacionales y Mercado Interno.

\* Cifras preliminares, sujetas a revisión.

Cuadro N° 11

Evolución del salario mínimo legal.

Base 1980 = 100.

Período	IPC Base 1980 = 100	Salario mínimo legal		Índice de salario mínimo		Variación del poder adquisitivo respecto a 1980
		Nominal	Real	Nominal	Real	
<b>2005</b>	3.814,6	<b>1.059.931</b>	27.786	4.803,7	125,9	25,9
Enero/Marzo		972.413				
Abril/Diciembre		1.089.103				
<b>2006</b>	4.180,6	<b>1.187.122</b>	28.396	5.380,1	128,7	28,7
Enero/Marzo		1.089.103				
Abril/Diciembre		1.219.795				
<b>2007</b>	4.520,5	<b>1.250.290</b>	27.659	5.666,4	125,4	25,4
Enero/Setiembre		1.219.795				
Octubre/Diciembre		1.341.775				
<b>2008</b>	4.979,5	<b>1.341.775</b>	26.946	6.081,0	122,1	22,1
Enero/Diciembre		1.341.775				
<b>2009</b>	5.108,6	<b>1.386.501</b>	27.141	6.283,7	123,0	23,0
Enero/Abril		1.341.775				
Mayo/Diciembre		1.408.864				
<b>2010</b>	5.346,2	<b>1.458.174</b>	27.275	6.608,5	123,6	23,6
Enero/Junio		1.408.864				
Julio/Diciembre		1.507.484				
<b>2011</b>	5.787,4	<b>1.620.545</b>	28.001	7.344,4	126,9	26,9
Enero/Marzo		1.507.484				
Abril/Diciembre		1.658.232				
<b>2012</b>	6.000,2	<b>1.658.232</b>	27.636	7.515,2	125,2	25,2
Enero/Diciembre		1.658.232				
<b>2013</b>	6.135,0	<b>1.658.232</b>	27.029	7.515,2	122,5	22,5
Enero/Octubre		1.658.232				

Fuente: Sub Gerencia General de Política Monetaria, Departamento de Cuentas Nacionales y Mercado Interno.

Cuadro N° 12

Índice de Sueldos y Salarios  
Base Junio 2001 = 100

Año	Industrias Manufactureras	Electricidad y Agua	Construcción	Comercio	Transporte	Comunicaciones	Intermediación Financiera	Servicios	Hoteles y Restaurantes	Índice General	Variaciones (%)	
											Semestral	Interanual
<b>2005</b>	<b>134,3</b>	<b>121,2</b>	<b>131,7</b>	<b>157,4</b>	<b>126,6</b>	<b>138,4</b>	<b>138,2</b>	<b>139,8</b>	<b>143,2</b>	<b>138,7</b>		
Jun	133,5	121,2	131,7	155,3	126,1	138,1	134,5	138,0	142,3	137,4	7,7	8,5
Dic	135,1	121,2	131,7	159,5	127,0	138,6	141,9	141,6	144,0	139,9	1,8	9,6
<b>2006</b>	<b>147,3</b>	<b>138,2</b>	<b>140,9</b>	<b>174,0</b>	<b>146,6</b>	<b>150,7</b>	<b>157,8</b>	<b>156,6</b>	<b>155,4</b>	<b>154,0</b>		
Jun	146,3	138,2	140,7	171,1	141,9	150,2	153,4	152,9	153,9	151,8	8,5	10,5
Dic	148,3	138,2	141,0	176,9	151,2	151,2	162,1	160,3	156,8	156,2	2,9	11,7
<b>2007</b>	<b>159,2</b>	<b>139,8</b>	<b>146,5</b>	<b>191,5</b>	<b>167,6</b>	<b>158,1</b>	<b>178,6</b>	<b>171,8</b>	<b>167,7</b>	<b>167,8</b>		
Jun	152,5	138,5	143,1	181,2	155,9	152,5	173,9	168,2	162,2	161,0	3,1	6,1
Dic	165,8	141,1	149,8	201,8	179,3	163,6	183,3	175,3	173,2	174,6	8,4	11,8
<b>2008</b>	<b>169,6</b>	<b>152,3</b>	<b>151,7</b>	<b>207,9</b>	<b>201,9</b>	<b>179,8</b>	<b>197,6</b>	<b>185,1</b>	<b>176,8</b>	<b>183,7</b>		
Jun	168,8	152,3	151,2	204,2	200,8	179,8	192,0	183,4	176,0	181,8	4,1	12,9
Dic	170,4	152,3	152,1	211,6	203,0	179,8	203,1	186,7	177,6	185,5	2,0	6,2
<b>2009</b>	<b>178,6</b>	<b>155,4</b>	<b>159,2</b>	<b>221,1</b>	<b>219,7</b>	<b>194,8</b>	<b>217,4</b>	<b>195,4</b>	<b>190,3</b>	<b>195,8</b>		
Jun	177,9	155,4	158,0	217,5	218,8	190,9	213,4	192,0	188,4	193,6	4,4	6,5
Dic	179,2	155,4	160,3	224,7	220,5	198,7	221,4	198,8	192,2	197,9	2,2	6,7
<b>2010</b>	<b>186,9</b>	<b>158,0</b>	<b>170,2</b>	<b>238,8</b>	<b>232,3</b>	<b>208,9</b>	<b>236,2</b>	<b>208,7</b>	<b>208,3</b>	<b>208,4</b>		
Jun	182,1	156,9	164,6	232,6	226,0	208,9	231,1	206,0	205,1	203,9	3,0	5,3
Dic	191,7	159,1	175,7	244,9	238,6	208,9	241,2	211,3	211,4	212,8	4,4	7,5
<b>2011</b>	<b>206,8</b>	<b>168,4</b>	<b>187,8</b>	<b>267,1</b>	<b>257,9</b>	<b>215,0</b>	<b>259,8</b>	<b>226,7</b>	<b>229,7</b>	<b>228,9</b>		
Jun	206,3	168,4	186,9	261,2	254,8	215,0	253,5	225,0	227,4	226,3	6,3	11,0
Dic	207,3	168,4	188,6	273,0	261,0	215,0	266,0	228,4	232,0	231,4	2,3	8,7
<b>2012</b>	<b>212,5</b>	<b>182,2</b>	<b>191,5</b>	<b>275,4</b>	<b>267,6</b>	<b>227,5</b>	<b>285,7</b>	<b>241,9</b>	<b>245,0</b>	<b>239,5</b>		
Jun	210,9	181,3	190,0	273,0	266,4	227,3	280,6	237,6	244,1	237,4	2,6	4,9
Dic	214,0	183,1	193,0	277,7	268,8	227,7	290,8	246,1	245,8	241,6	1,8	4,4
<b>2013</b>	<b>216,8</b>	<b>204,8</b>	<b>197,7</b>	<b>284,5</b>	<b>287,4</b>	<b>228,9</b>	<b>302,5</b>	<b>252,4</b>	<b>257,6</b>	<b>249,2</b>		
Jun	216,8	204,8	197,7	284,5	287,4	228,9	302,5	252,4	257,6	249,2	3,1	5,0

Fuente: Sub Gerencia General de Política Monetaria, Departamento de Cuentas Nacionales y Mercado Interno.

Cuadro N° 13

Índice nominal de tarifas y precios.

Base Diciembre de 2007= 100

Serie empalmada

Servicios básicos					
Año	Electricidad	Agua	Teléfono	Gasoil	Pasaje
<b>2011</b>	<b>100,0</b>	<b>100,6</b>	<b>104,1</b>	<b>118,2</b>	<b>111,3</b>
Ene	100,0	100,5	104,1	110,6	111,3
Feb	100,0	100,5	104,1	110,6	111,3
Mar	100,0	100,5	104,1	113,8	111,3
Abr	100,0	100,5	104,1	111,2	111,3
May	100,0	100,5	104,1	111,2	111,3
Jun	100,0	100,5	104,1	120,6	111,3
Jul	100,0	100,5	104,1	120,6	111,3
Ago	100,0	100,8	104,1	120,6	111,3
Set	100,0	100,8	104,1	120,6	111,3
Oct	100,0	100,8	104,1	120,6	111,3
Nov	100,0	100,8	104,1	125,8	111,3
Dic	100,0	100,8	104,1	131,8	111,3
<b>2012</b>	<b>100,0</b>	<b>106,7</b>	<b>106,1</b>	<b>135,3</b>	<b>111,3</b>
Ene	100,0	104,1	104,1	134,8	111,3
Feb	100,0	104,4	104,1	137,9	111,3
Mar	100,0	104,4	104,1	137,9	111,3
Abr	100,0	104,4	104,1	137,9	111,3
May	100,0	107,5	104,1	137,9	111,3
Jun	100,0	107,5	107,6	133,9	111,3
Jul	100,0	107,5	107,6	133,9	111,3
Ago	100,0	107,5	107,6	133,9	111,3
Set	100,0	107,5	107,6	133,9	111,3
Oct	100,0	108,2	107,6	133,9	111,3
Nov	100,0	108,9	107,6	133,9	111,3
Dic	100,0	108,9	107,6	133,9	111,3
<b>2013</b>	<b>100,0</b>	<b>109,0</b>	<b>107,6</b>	<b>125,7</b>	<b>98,7</b>
Ene	100,0	108,9	107,6	131,7	106,4
Feb	100,0	108,9	107,6	129,2	101,6
Mar	100,0	108,9	107,6	124,5	101,6
Abr	100,0	108,9	107,6	124,5	96,8
May	100,0	108,9	107,6	124,5	96,8
Jun	100,0	108,9	107,6	124,5	96,8
Jul	100,0	108,9	107,6	124,5	96,8
Ago	100,0	108,9	107,6	124,5	96,8
Sep	100,0	109,1	107,6	124,5	96,8
Oct	100,0	109,3	107,6	124,5	96,8

Fuente: Sub Gerencia General de Política Monetaria, Dpto. de Cuentas Nacionales y Mercado Interno.

Cuadro N° 14

Índice de precios al consumidor.  
Área Metropolitana de Asunción.  
Base diciembre 2007 = 100.

Año	Alimentación bebidas no alcoholicas	Bebidas alcohol tabacos	Prendas de vestir y calzado	Alojamiento agua, electricidad gas y otros	Muebles y artículos para el hogar	Gasto en salud	Transporte	Comunicación	Recreación cultura	Educación	Restaurant hoteles	Bienes servicios	Índice general	Variación (%)		
														Mensual	Acumulado	Interanual
<b>2011</b>	<b>132,5</b>	<b>134,5</b>	<b>109,8</b>	<b>121,2</b>	<b>122,0</b>	<b>110,8</b>	<b>113,7</b>	<b>86,0</b>	<b>113,7</b>	<b>125,4</b>	<b>140,7</b>	<b>117,1</b>	<b>122,2</b>			
Ene	129,2	131,9	107,5	116,4	119,6	109,6	112,8	86,1	112,9	118,7	133,0	113,8	119,2	1,5	1,5	7,8
Feb	132,8	132,4	108,0	116,6	120,7	109,9	112,8	86,1	113,4	125,6	134,7	115,3	121,0	1,5	3,1	9,5
Mar	137,3	132,4	108,6	119,1	121,0	110,4	113,0	85,8	113,8	126,0	136,5	116,3	123,0	1,7	4,8	10,3
Abr	136,5	132,4	109,0	119,0	121,1	110,5	111,4	85,1	113,5	126,0	137,6	116,4	122,6	-0,3	4,4	9,1
May	135,8	132,4	109,2	119,3	121,6	110,7	111,2	85,1	113,9	126,0	139,5	116,8	122,6	0,0	4,4	10,2
Jun	131,4	136,3	109,5	122,1	121,7	110,9	113,5	85,1	113,7	126,0	140,8	117,0	121,9	-0,6	3,8	8,8
Jul	130,5	135,9	110,3	122,7	122,5	110,9	113,6	86,2	113,8	126,0	142,6	117,4	121,9	0,0	3,8	8,7
Ago	134,2	136,1	110,4	123,3	122,8	110,9	113,1	86,1	113,3	126,0	143,0	117,7	123,1	1,0	4,9	8,8
Set	134,1	136,1	110,5	123,5	123,0	110,9	113,6	86,2	113,4	126,0	143,5	118,3	123,3	0,2	5,0	9,4
Oct	130,1	135,9	111,0	123,6	123,1	111,3	114,6	86,5	113,8	126,1	144,5	118,5	122,3	-0,8	4,2	6,2
Nov	128,1	135,9	111,4	124,3	123,5	111,6	115,5	87,0	114,3	126,2	145,6	118,7	122,2	-0,1	4,1	5,6
Dic	129,7	135,8	111,9	124,7	123,6	111,8	118,6	86,9	115,0	126,2	146,6	119,0	123,2	0,8	4,9	4,9
<b>2012</b>	<b>130,0</b>	<b>140,1</b>	<b>114,4</b>	<b>132,9</b>	<b>131,2</b>	<b>114,7</b>	<b>121,5</b>	<b>88,7</b>	<b>119,0</b>	<b>137,8</b>	<b>150,0</b>	<b>124,0</b>	<b>126,7</b>			
Ene	131,8	136,3	112,2	125,6	124,4	112,4	120,5	87,6	115,8	126,2	146,7	120,4	124,5	1,1	1,1	4,4
Feb	132,9	136,5	112,7	128,2	127,5	113,3	122,1	87,9	117,5	138,0	147,9	121,6	126,4	1,5	2,6	4,5
Mar	133,3	136,8	113,3	131,3	128,7	113,5	121,0	87,7	117,8	138,9	148,9	123,3	127,0	0,5	3,1	3,3
Abr	131,8	136,7	113,7	131,6	129,6	113,7	121,4	87,7	117,9	138,9	149,4	123,4	126,7	-0,2	2,8	3,3
May	131,8	136,9	114,1	133,1	131,4	114,4	121,7	87,8	117,9	138,9	149,6	123,7	127,2	0,4	3,2	3,8
Jun	129,3	138,6	114,6	133,7	131,6	114,9	122,1	89,1	118,9	138,9	149,9	124,1	126,7	-0,4	2,8	3,9
Jul	129,3	139,9	114,7	134,0	131,7	115,4	121,7	89,3	119,0	138,9	150,6	124,2	126,8	0,1	2,9	4,0
Ago	127,7	142,5	114,7	134,4	133,0	115,6	121,4	89,3	119,6	139,0	150,7	124,7	126,5	-0,2	2,7	2,8
Set	127,7	143,5	115,3	135,5	133,4	115,6	121,1	89,7	120,8	139,0	150,9	124,9	126,7	0,2	2,8	2,8
Oct	125,8	143,9	115,5	135,7	133,7	115,7	121,9	89,6	120,8	139,0	151,1	125,6	126,4	-0,2	2,6	3,4
Nov	127,8	144,1	115,8	135,9	134,5	115,8	121,9	89,6	121,1	139,1	151,5	125,8	127,2	0,6	3,2	4,1
Dic	130,6	145,9	116,0	136,3	134,6	115,9	121,4	89,6	121,4	139,1	152,7	125,7	128,1	0,7	4,0	4,0
<b>2013</b>	<b>133,1</b>	<b>148,6</b>	<b>117,3</b>	<b>139,1</b>	<b>137,2</b>	<b>117,0</b>	<b>116,4</b>	<b>92,3</b>	<b>122,4</b>	<b>148,5</b>	<b>154,7</b>	<b>127,4</b>	<b>129,5</b>			
Ene	135,3	147,3	116,2	136,7	135,6	116,0	119,4	90,4	121,5	139,2	152,9	126,8	129,6	1,2	1,2	4,1
Feb	131,7	148,4	116,5	138,2	136,1	116,2	116,5	90,3	121,8	148,8	153,2	126,5	128,6	-0,8	0,4	1,7
Mar	131,7	148,3	116,8	138,3	136,2	116,4	115,3	90,3	121,3	149,7	153,2	126,7	128,5	-0,1	0,3	1,2
Abr	132,4	148,4	117,0	138,4	136,4	117,0	113,7	90,8	121,7	149,7	153,9	126,9	128,7	0,2	0,5	1,6
May	130,6	148,7	117,4	138,8	136,7	117,0	114,4	91,0	122,3	149,7	154,3	127,2	128,3	-0,3	0,2	0,9
Jun	131,3	148,9	117,6	139,1	136,9	117,1	115,5	91,5	122,6	149,7	155,1	127,8	128,9	0,5	0,6	1,7
Jul	132,0	149,0	117,8	139,5	138,3	117,1	116,9	92,8	123,0	149,7	155,5	128,1	129,6	0,5	1,2	2,2
Ago	134,0	149,0	118,0	140,0	138,3	117,3	117,1	92,8	123,3	149,6	155,8	128,1	130,4	0,6	1,8	3,1
Sep	134,3	149,2	118,0	140,8	138,5	117,8	117,5	95,7	123,0	149,6	156,4	128,2	130,8	0,3	2,1	3,2
Oct	137,6	149,0	118,0	141,4	138,7	117,9	117,3	97,2	123,1	149,6	156,4	128,1	131,9	0,8	3,0	4,4

Fuente: Sub Gerencia General de Política Monetaria, Departamento de Cuentas Nacionales y Mercado Interno.







**Cuadro N° 14 c**  
**Índice de Precios al Consumidor (IPC) - Área Metropolitana de Asunción**  
**Bienes y Servicios Administrados - Serie Empalmada**  
**base diciembre 2007 = 100.**

<b>Año</b>	<b>Bienes y Servicios Administrados</b>	<b>IPC Bienes Libres</b>	<b>Índice General</b>
<b>2010</b>	<b>102,3</b>	<b>114,1</b>	<b>112,9</b>
Ene	101,5	111,7	110,6
Feb	101,5	111,5	110,5
Mar	101,5	112,7	111,5
Abr	101,5	113,6	112,4
May	101,5	112,5	111,3
Jun	101,5	113,2	112,0
Jul	101,5	113,3	112,1
Ago	101,5	114,5	113,1
Set	101,5	114,0	112,7
Oct	101,5	116,8	115,2
Nov	104,7	116,9	115,7
Dic	108,0	118,5	117,4
<b>2011</b>	<b>110,6</b>	<b>123,6</b>	<b>122,2</b>
Ene	108,6	120,5	119,2
Feb	108,6	122,5	121,0
Mar	109,4	124,6	123,0
Abr	108,7	124,2	122,6
May	108,7	124,2	122,6
Jun	111,0	123,2	121,9
Jul	111,0	123,2	121,9
Ago	111,2	124,5	123,1
Set	111,2	124,7	123,3
Oct	111,2	123,6	122,3
Nov	112,8	123,3	122,2
Dic	114,5	124,2	123,2
<b>2012</b>	<b>116,4</b>	<b>127,9</b>	<b>126,7</b>
Ene	115,6	125,6	124,5
Feb	116,4	127,6	126,4
Mar	116,6	128,2	127,0
Abr	116,7	127,9	126,7
May	117,0	128,3	127,2
Jun	116,3	127,9	126,7
Jul	116,3	128,0	126,8
Ago	116,3	127,6	126,5
Sep	116,3	127,9	126,7
Oct	116,5	127,5	126,4
Nov	116,5	128,4	127,2
Dic	116,5	129,5	128,1
<b>2013</b>	<b>110,4</b>	<b>131,7</b>	<b>129,5</b>
Ene	114,3	131,4	129,6
Feb	112,2	130,5	128,6
Mar	111,1	130,5	128,5
Abr	109,4	130,9	128,7
May	109,4	130,5	128,3
Jun	109,5	131,2	128,9
Jul	109,5	131,9	129,6
Ago	109,5	132,8	130,4
Sep	109,5	133,2	130,8
Oct	109,5	134,5	131,9

**Fuente:** Sub Gerencia General de Política Monetaria, Departamento de Cuentas Nacionales y Mercado Interno.



Cuadro N° 16

Índice de precios al consumidor - Área Metropolitana de Asunción.  
Principales grupos dentro de cada agrupación.  
Año base Diciembre 2007 = 100.

Año	Alimentación					Vestido			Vivienda	
	Cereales y derivados	Carnes	Productos lácteos	Vegetales frescos y en conserva	Azúcar, dulces y helados	Prendas de vestir y calzado p/ caballeros	Prendas de vestir y calzado p/ damas	Confección de ropas	Alquiler y mantenimiento de vivienda	Servicios básicos y combustibles
<b>2011</b>	<b>116,5</b>	<b>137,6</b>	<b>119,5</b>	<b>146,8</b>	<b>188,8</b>	<b>108,8</b>	<b>109,2</b>	<b>112,8</b>	<b>123,2</b>	<b>117,4</b>
Ene	110,1	135,4	111,3	146,4	196,9	106,4	107,1	110,8	119,4	113,4
Feb	111,1	138,0	111,6	158,9	199,4	106,7	107,6	110,8	120,4	113,6
Mar	116,2	144,3	115,1	164,1	195,8	107,4	107,7	112,9	121,5	114,5
Abr	117,1	144,1	120,0	154,1	190,7	108,1	108,3	112,9	121,6	114,1
May	117,2	144,7	120,9	149,7	186,7	108,3	108,6	113,2	121,9	114,9
Jun	117,8	137,6	123,8	134,5	185,2	108,5	108,8	113,2	123,2	118,3
Jul	117,9	135,1	125,3	134,2	184,9	109,1	110,0	113,2	124,0	119,2
Ago	118,0	140,9	125,1	146,0	184,6	109,4	109,9	113,2	124,5	119,6
Set	118,0	138,6	124,1	150,4	185,1	109,4	109,9	113,2	124,8	119,9
Oct	118,2	134,6	121,4	136,8	186,8	110,0	110,6	113,2	125,6	120,0
Nov	118,3	129,3	118,7	138,0	185,8	110,7	110,8	113,2	125,7	120,5
Dic	118,2	129,2	117,1	148,9	183,9	111,4	111,3	113,2	126,2	120,6
<b>2012</b>	<b>120,3</b>	<b>120,3</b>	<b>115,8</b>	<b>162,0</b>	<b>174,9</b>	<b>113,9</b>	<b>113,3</b>	<b>118,0</b>	<b>137,7</b>	<b>125,1</b>
Ene	118,3	126,3	115,8	166,8	183,4	111,6	111,4	114,0	127,3	120,6
Feb	118,8	125,6	115,2	172,5	185,1	112,0	111,9	114,0	131,1	123,4
Mar	119,4	120,4	116,6	181,8	185,2	112,6	112,4	115,4	134,4	124,5
Abr	119,7	120,7	117,3	170,8	181,6	113,2	112,5	115,4	135,2	124,6
May	120,2	119,2	117,5	173,6	175,8	113,6	112,9	115,4	137,6	125,6
Jun	120,2	116,5	117,8	163,7	172,5	114,3	113,3	115,5	139,8	125,8
Jul	119,7	115,8	118,3	164,1	170,4	114,4	113,4	119,0	140,3	125,9
Ago	120,2	116,0	117,8	153,8	170,1	114,4	113,4	119,0	140,6	125,8
Set	120,6	116,7	116,7	153,2	169,8	114,8	114,4	119,0	141,0	126,2
Oct	121,3	118,7	114,0	140,5	169,4	114,8	114,4	119,5	141,7	126,2
Nov	122,1	122,2	112,3	145,6	168,5	115,2	114,7	125,1	141,8	126,3
Dic	123,1	125,2	109,9	157,3	167,3	115,7	114,6	125,1	141,9	126,8
<b>2013</b>	<b>128,6</b>	<b>121,5</b>	<b>116,8</b>	<b>166,6</b>	<b>152,6</b>	<b>116,3</b>	<b>115,6</b>	<b>141,3</b>	<b>150,0</b>	<b>125,8</b>
Ene	123,9	125,6	108,0	183,8	165,3	115,9	114,9	125,1	142,6	126,7
Feb	124,6	120,6	108,1	171,7	161,8	115,8	114,9	131,8	147,5	126,3
Mar	125,3	120,2	112,8	166,8	158,4	115,9	115,1	137,0	148,3	125,4
Abr	125,9	119,3	114,5	170,4	157,2	115,8	115,2	144,4	149,4	124,8
May	126,4	119,1	115,8	159,2	153,9	116,1	115,6	144,4	151,1	124,7
Jun	126,1	119,0	119,9	159,9	151,0	116,4	115,8	144,4	151,7	124,7
Jul	127,2	121,2	122,2	157,1	147,4	116,7	116,0	146,0	151,9	125,4
Ago	129,7	120,3	122,3	168,2	145,9	116,7	116,3	146,0	151,9	125,6
Sep	135,7	121,7	122,2	163,5	143,3	116,7	116,3	146,0	152,4	127,0
Oct	141,4	128,3	122,0	165,5	141,8	116,6	116,3	148,2	153,6	127,0

Fuente: Sub Gerencia General de Política Monetaria, Departamento de Cuentas Nacionales y Mercado Interno.

Cuadro N° 16 (continuación)

Índice de precios al consumidor - Área Metropolitana de Asunción.  
Principales grupos dentro de cada agrupación.  
Año base Diciembre 2007 = 100.

Año	Gastos en salud		Transporte		Educación	B y Serv. Div	Rec. y Cultura		Beb y Tabacos	
	Atención médica odontológica y servicios p/ la salud	Productos medicinales	Gastos de transporte privado	Transporte público y taxis	Gastos comunes p/ la educación	Higiene y cuidado personal	Recreación	Libros, revistas y periódicos	Bebidas alcohólicas	Tabaco
<b>2011</b>	<b>115,0</b>	<b>107,6</b>	<b>114,5</b>	<b>112,0</b>	<b>126,0</b>	<b>116,6</b>	<b>121,0</b>	<b>114,3</b>	<b>133,0</b>	<b>140,5</b>
Ene	113,4	106,7	113,2	111,8	118,8	114,0	118,6	111,7	130,1	139,3
Feb	113,8	106,9	113,3	111,7	126,4	115,2	119,2	112,9	130,6	139,8
Mar	114,8	107,0	113,6	111,6	126,7	116,1	120,7	113,6	130,6	139,9
Abr	115,1	106,9	111,4	111,4	126,7	116,1	120,8	113,8	130,6	139,9
May	115,2	107,2	111,2	111,1	126,7	116,5	121,5	114,0	130,6	139,9
Jun	115,3	107,6	114,5	111,5	126,7	116,6	121,6	115,0	135,4	140,0
Jul	115,1	107,6	114,3	111,8	126,7	117,0	121,7	115,7	134,9	140,0
Ago	115,2	107,6	113,5	111,9	126,7	117,3	121,1	114,9	135,0	140,4
Set	115,2	107,7	114,2	112,1	126,7	117,2	121,4	114,9	135,0	140,8
Oct	115,5	108,2	115,6	112,3	126,7	117,4	121,0	115,0	134,7	140,9
Nov	115,7	108,5	118,0	113,0	126,7	117,8	121,6	114,9	134,4	142,3
Dic	115,7	108,9	120,9	113,3	126,7	118,1	122,7	114,9	134,2	142,3
<b>2012</b>	<b>120,4</b>	<b>110,5</b>	<b>124,7</b>	<b>114,2</b>	<b>139,0</b>	<b>121,2</b>	<b>127,8</b>	<b>121,2</b>	<b>139,2</b>	<b>144,1</b>
Ene	116,4	109,4	123,4	113,9	126,7	118,9	123,7	115,1	134,6	143,0
Feb	118,2	109,7	125,5	114,3	139,3	119,6	126,7	116,5	134,9	143,1
Mar	118,4	109,9	124,2	113,7	140,2	120,0	126,9	118,6	135,2	143,3
Abr	118,5	110,1	124,7	113,7	140,2	120,2	126,8	120,0	135,1	143,3
May	119,9	110,4	125,1	113,9	140,2	120,4	126,3	120,8	135,4	143,3
Jun	120,7	110,7	125,6	114,1	140,2	121,0	128,1	121,2	137,4	143,3
Jul	122,0	110,7	124,9	114,3	140,2	121,2	126,8	122,6	139,0	143,3
Ago	122,0	110,9	124,5	114,2	140,2	121,8	128,2	122,7	142,2	143,6
Set	122,0	110,9	124,2	114,2	140,2	122,2	130,0	124,0	143,1	145,1
Oct	122,0	111,1	125,2	114,3	140,2	122,8	129,7	124,0	143,5	145,6
Nov	122,4	111,1	125,2	114,4	140,2	123,0	130,1	124,2	143,7	145,9
Dic	122,4	111,1	124,2	114,9	140,2	122,9	130,2	124,2	145,9	146,2
<b>2013</b>	<b>124,5</b>	<b>111,4</b>	<b>121,5</b>	<b>104,5</b>	<b>150,2</b>	<b>124,9</b>	<b>132,5</b>	<b>125,6</b>	<b>148,1</b>	<b>151,0</b>
Ene	122,5	111,2	123,0	111,1	140,2	124,1	130,9	124,3	147,5	146,6
Feb	122,7	111,3	120,6	106,8	150,7	123,8	132,7	124,6	148,0	150,3
Mar	123,4	111,3	119,0	106,6	151,4	124,1	131,7	125,1	147,8	150,7
Abr	124,7	111,3	118,6	102,5	151,4	124,3	132,0	125,9	147,6	151,8
May	124,5	111,3	119,5	102,6	151,4	124,6	132,9	125,9	148,0	151,6
Jun	124,7	111,4	121,1	102,6	151,4	125,3	132,9	125,6	148,3	151,6
Jul	124,7	111,4	123,1	102,8	151,4	125,7	133,0	125,7	148,3	151,6
Ago	125,1	111,5	123,1	103,5	151,4	125,7	133,4	126,2	148,4	151,6
Sep	126,1	111,7	123,6	103,4	151,4	125,7	132,6	126,2	148,6	151,9
Oct	126,3	111,7	123,3	103,4	151,4	125,5	132,5	126,2	148,3	152,0

Fuente: Sub Gerencia General de Política Monetaria, Departamento de Cuentas Nacionales y Mercado Interno.







Cuadro N° 19 a

Instrumentos de regulación monetaria.  
En millones de guaraníes.

Año	Montos colocados según plazos					Total colocaciones	Saldos	Tasas según Plazos (%)					Rendimiento promedio ponderado
	Días							Días					
	7 a 45	60 a 90	120 a 180	245 a 365	546 a 728			7 a 45	60 a 90	120 a 180	245 a 365	546 a 728	
<b>2011</b>	<b>3.814.092</b>	<b>216.420</b>	<b>87.212</b>	<b>163.000</b>		<b>4.135.987</b>	<b>4.853.933</b>	<b>7,7</b>	<b>8,8</b>	<b>9,3</b>	<b>8,5</b>		<b>8,0</b>
Ene	1.127.000	399.500	15.140	525.000	s/m	2.066.640	3.929.260	4,8	5,7	6,5	8,0	s/m	5,8
Feb	1.580.100	162.600	2.000	22.000	s/m	1.766.700	4.401.460	5,9	6,4	7,0	7,9	s/m	6,0
Mar	2.280.800	50.500	12.000	95.000	s/m	2.438.300	4.748.460	7,2	7,7	8,3	9,0	s/m	7,3
Abr	3.081.400	282.500	25.000	10.000	s/m	3.398.900	4.971.240	7,9	10,1	11,5	9,0	s/m	8,1
May	2.359.200	430.400	340.000	s/m	s/m	3.129.600	5.023.140	8,5	10,7	12,0	s/m	s/m	9,2
Jun	2.265.000	449.700	413.900	s/m	s/m	3.128.600	5.291.140	8,5	10,8	11,9	s/m	s/m	9,3
Jul	1.935.800	176.000	105.500	s/m	s/m	2.217.300	4.953.300	8,5	10,3	11,6	s/m	s/m	8,8
Ago	4.117.500	73.000	28.000	s/m	s/m	4.218.500	5.730.800	8,5	9,0	9,7	s/m	s/m	8,5
Set	6.450.600	80.000	45.000	s/m	s/m	6.575.600	5.144.600	8,5	8,8	9,0	s/m	s/m	8,5
Oct	6.286.300	60.000	30.000	s/m	s/m	6.376.300	5.255.800	8,5	8,6	8,7	s/m	s/m	8,5
Nov	7.089.700	s/m	10.000	s/m	s/m	7.099.700	4.630.000	8,1	s/m	8,8	s/m	s/m	8,1
Dic	7.195.700	s/m	20.000	s/m	s/m	7.215.700	4.168.000	7,4	s/m	7,0	s/m	s/m	7,4
<b>2012</b>	<b>8.539.583</b>	<b>69.167</b>	<b>34.818</b>	<b>51.667</b>	<b>30.950</b>	<b>8.639.654</b>	<b>4.336.454</b>	<b>6,0</b>	<b>6,1</b>	<b>6,3</b>	<b>6,8</b>		<b>7,2</b>
Ene	8.855.500	s/m	40.000	20.000	s/m	8.915.500	4.545.600	6,6	s/m	6,3	6,5	s/m	6,6
Feb	9.283.800	s/m	68.000	55.000	s/m	9.406.800	4.869.800	6,5	s/m	6,1	6,1	s/m	6,5
Mar	9.579.500	s/m	10.000	s/m	s/m	9.589.500	4.515.800	6,5	s/m	6,0	s/m	s/m	6,5
Abr	9.307.400	s/m	5.000	s/m	s/m	9.312.400	4.780.300	6,5	s/m	6,0	s/m	s/m	6,5
May	9.365.100	s/m	35.000	175.000	s/m	9.575.100	4.294.500	6,3	s/m	6,3	6,1	s/m	6,3
Jun	9.244.700	15.000	5.000	s/m	s/m	9.264.700	4.581.700	6,3	6,3	6,3	s/m	s/m	6,3
Jul	7.015.400	140.000	40.000	s/m	s/m	7.195.400	4.183.500	6,1	6,0	6,0	s/m	s/m	6,1
Ago	9.440.600	s/m	s/m	s/m	37.850	9.478.450	4.441.850	5,7	s/m	s/m	s/m	6,0	5,7
Set	8.021.000	30.000	25.000	s/m	s/m	8.076.000	4.258.850	5,5	6,0	6,5	s/m	s/m	5,5
Oct	8.947.000	90.000	30.000	5.000	s/m	9.072.000	3.885.850	5,5	5,9	6,5	7,0	s/m	5,5
Nov	7.188.000	0	65.000	35.000	15.000	7.303.000	4.060.850	5,5	s/m	6,4	7,3	7,8	5,5
Dic	6.227.000	140.000	60.000	20.000	40.000	6.487.000	3.618.850	5,5	6,4	7,0	7,5	7,8	5,6
<b>2013</b>	<b>1.651.000</b>	<b>881.000</b>	<b>543.000</b>	<b>743.005</b>	<b>30.000</b>	<b>3.007.505</b>	<b>4.708.527</b>	<b>5,5</b>	<b>6,3</b>	<b>7,1</b>	<b>7,9</b>		<b>8,5</b>
Ene	1.651.000	1522000,0	881.000	1.271.010	30000,0	5.355.010	4.291.860	5,5	6,3	7,1	7,9	8,5	6,6
Feb	s/m	240000,0	205.000	215.000	s/m	660.000	4.916.860	s/m	6,3	7,1	7,9	s/m	7,0
Mar	s/m	s/m	s/m	s/m	s/m	s/m	4.916.860	s/m	s/m	s/m	s/m	s/m	s/m

**OBS.:** Este cuadro se encuentra discontinuado debido a un cambio de metodología. Se consignan los datos, a partir de marzo, en el cuadro 19 b.

**Fuente:** Sub Gerencia General de Política Monetaria, Departamento de Estudios Monetarios y Financieros.

\* Cifras preliminares.

**Nota:** A partir de agosto-1996 son incluidos en los saldos Gs 52,1 mil millones; de septiembre a junio de 1997, Gs 89,3 mil millones en cada mes; en julio-1997 Gs79,8 mil millones;

Gs 56,1 mil millones de guaraníes a partir de agosto-1997 y, Gs 43,9 mil millones en enero-1998. Las cifras mencionadas corresponden al canje de Cartas de Compromiso por reducción de encaje legal.



Cuadro N° 20

## Operaciones cambiarias del Banco Central del Paraguay.

En millones de dólares.

Año	Sector financiero			Sector público			Otras operaciones I/			Operaciones netas totales 10=3+6+9
	Compra 1	Venta 2	Total neto 3=1+2	Compra 4	Venta 5	Total neto 6=4+5	Compra 7	Venta 8	Total neto 9=7+8	
<b>2012</b>	<b>9,6</b>	<b>-706,5</b>	<b>-697,0</b>	<b>855,9</b>	<b>-96,6</b>	<b>759,3</b>	<b>5,1</b>	<b>-1,8</b>	<b>3,3</b>	<b>65,6</b>
Ene	0,0	-162,5	-162,5	39,7	-0,2	39,6	0,0	0,0	0,0	-122,9
Feb	0,0	-174,7	-174,7	63,5	0,0	63,5	0,0	-0,7	-0,7	-111,9
Mar	9,4	-54,7	-45,3	27,9	-1,4	26,5	0,0	0,0	0,0	-18,8
<b>T1</b>	<b>9,4</b>	<b>-391,8</b>	<b>-382,4</b>	<b>131,2</b>	<b>-1,6</b>	<b>129,6</b>	<b>0,0</b>	<b>-0,7</b>	<b>-0,7</b>	<b>-253,6</b>
Abr	0,0	-0,1	-0,1	58,7	0,0	58,7	0,0	0,0	0,0	58,6
May	0,0	-66,4	-66,4	61,3	-0,1	61,2	0,0	0,0	0,0	-5,3
Jun	0,0	-90,9	-90,9	29,8	0,0	29,7	0,0	0,0	0,0	-61,2
<b>T2</b>	<b>0,0</b>	<b>-157,5</b>	<b>-157,5</b>	<b>149,8</b>	<b>-0,2</b>	<b>149,6</b>	<b>0,0</b>	<b>0,0</b>	<b>0,0</b>	<b>-7,8</b>
Jul	0,0	-7,2	-7,2	33,3	0,0	33,3	0,0	0,0	0,0	26,1
Ago	0,0	-20,3	-20,3	43,5	-34,5	9,0	0,1	-0,7	-0,6	-11,9
Set	0,1	-11,5	-11,5	30,8	0,0	30,8	0,0	-0,2	-0,2	19,2
<b>T3</b>	<b>0,1</b>	<b>-38,9</b>	<b>-38,9</b>	<b>107,6</b>	<b>-34,5</b>	<b>73,1</b>	<b>0,1</b>	<b>-0,9</b>	<b>-0,8</b>	<b>33,4</b>
Oct	0,1	-27,0	-27,0	220,4	0,0	220,4	5,0	-0,1	4,9	198,4
Nov	0,1	-67,2	-67,2	131,7	-30,2	101,5	0,0	-0,1	-0,1	34,3
Dic	0,0	-24,1	-24,1	115,1	-30,1	85,0	0,0	-0,1	-0,1	60,9
<b>T4</b>	<b>0,1</b>	<b>-118,3</b>	<b>-118,2</b>	<b>467,3</b>	<b>-60,3</b>	<b>407,0</b>	<b>5,0</b>	<b>-0,2</b>	<b>4,8</b>	<b>293,6</b>
<b>2013</b>	<b>122,7</b>	<b>-455,6</b>	<b>-332,9</b>	<b>705,7</b>	<b>-136,8</b>	<b>568,8</b>	<b>10,1</b>	<b>-2,4</b>	<b>7,7</b>	<b>243,6</b>
Ene	0,0	0,0	0,0	82,6	0,0	82,6	0,0	-0,1	-0,1	82,5
Feb	98,2	-0,1	98,1	64,9	-16,6	48,2	0,1	-0,8	-0,7	145,6
Mar	23,9	-0,1	23,8	82,0	-10,9	71,0	10,0	-0,1	9,9	104,8
<b>T1</b>	<b>122,1</b>	<b>-0,1</b>	<b>122,0</b>	<b>229,4</b>	<b>-27,6</b>	<b>201,8</b>	<b>10,1</b>	<b>-1,0</b>	<b>9,1</b>	<b>332,9</b>
Abr	0,1	-18,7	-18,7	74,8	-12,3	62,5	0,0	-0,1	-0,1	43,8
May	0,0	-87,1	-87,1	63,8	-6,7	57,1	0,0	0,0	0,0	-30,0
Jun	0,0	-134,4	-134,4	64,5	-41,1	23,4	0,0	-0,1	-0,1	-111,1
<b>T2</b>	<b>0,1</b>	<b>-240,2</b>	<b>-240,2</b>	<b>203,1</b>	<b>-60,1</b>	<b>143,0</b>	<b>0,0</b>	<b>-0,2</b>	<b>-0,2</b>	<b>-97,3</b>
Jul	0,5	-40,8	-40,3	75,2	-0,3	74,9	0,0	0,0	0,0	34,7
Ago	0,0	-80,7	-80,7	77,9	-20,7	57,2	0,0	-0,9	-0,9	-24,5
Sep	0,0	-29,6	-29,6	47,6	-15,6	32,0	0,0	-0,2	-0,2	2,2
<b>T3</b>	<b>0,5</b>	<b>-151,1</b>	<b>-150,6</b>	<b>200,7</b>	<b>-36,6</b>	<b>164,1</b>	<b>0,0</b>	<b>-1,1</b>	<b>-1,1</b>	<b>12,4</b>
Oct	0,0	-64,1	-64,1	72,5	-12,6	59,9	0,0	-0,1	-0,1	-4,4

Fuente: Departamento de Operaciones de Mercado Abierto.

Nota: I/ Incluye entidades binacionales, organizaciones multilaterales y Banco Central del Paraguay.

Cuadro N° 21

Agregados monetarios.

En millones de guaraníes.

Año	BM Base Monetaria	M0		Cuasidinero (b)			M2 c = (a+b)	Depósitos en moneda extranjera (d)	M3 e = (c+d)
		Billetes y monedas en circulación	MI (a)	Depósitos de ahorro	Depósitos a plazos	Certificados de ahorro			
<b>2011</b>									
Ene	9.626.135	5.921.687	13.675.407	2.401.150	27.201	4.327.757	20.431.515	13.549.411	33.980.926
Feb	9.187.222	5.747.872	13.576.196	2.498.308	27.451	4.426.242	20.528.197	13.593.408	34.121.605
Mar	9.251.086	5.887.959	13.697.836	2.275.559	24.775	4.659.939	20.658.109	13.568.503	34.226.612
Abr	9.349.544	5.961.374	13.812.316	2.269.900	23.255	4.765.019	20.870.490	13.951.219	34.821.709
May	9.505.572	5.844.896	13.692.028	2.346.928	24.905	4.918.303	20.982.164	13.970.668	34.952.832
Jun	9.420.245	5.784.342	13.632.970	2.445.011	30.995	5.188.252	21.297.228	13.687.562	34.984.790
Jul	9.600.243	5.859.652	13.758.062	2.394.100	31.720	5.309.819	21.493.701	12.925.930	34.419.631
Ago	9.441.995	5.905.114	14.062.055	2.367.146	32.215	5.459.585	21.921.001	13.322.243	35.243.244
Set	9.708.886	5.956.083	14.014.305	2.440.851	33.327	5.604.655	22.093.138	14.316.009	36.409.147
Oct	9.681.975	5.961.533	14.108.925	2.450.330	34.146	5.688.531	22.281.932	14.200.490	36.482.422
Nov	9.913.801	6.134.817	14.139.059	2.460.889	51.083	5.721.863	22.372.894	14.415.281	36.788.175
Dic	11.598.787	7.324.268	16.170.404	2.601.236	50.432	5.877.426	24.699.498	14.277.286	38.976.784
<b>2012</b>									
Ene	10.737.177	6.664.273	15.023.454	2.773.046	54.100	6.059.295	23.909.895	15.229.881	39.139.776
Feb	10.438.208	6.536.250	14.692.214	2.756.325	35.378	6.155.740	23.639.657	14.317.824	37.957.481
Mar	10.517.111	6.531.569	15.026.112	2.742.886	32.139	6.226.048	24.027.185	15.266.632	39.293.817
Abr	10.433.248	6.481.155	14.814.661	2.747.495	36.965	6.353.243	23.952.364	15.899.268	39.851.632
May	10.909.418	6.456.170	14.881.541	2.678.958	34.717	6.318.503	23.913.719	16.355.819	40.269.538
Jun	10.611.734	6.632.851	14.808.173	2.822.198	34.778	6.376.540	24.041.689	16.222.517	40.264.206
Jul	10.549.717	6.672.196	14.707.710	2.745.985	35.139	6.477.867	23.966.701	16.030.831	39.997.532
Ago	10.466.917	6.662.646	15.098.232	2.732.421	43.668	6.681.475	24.555.796	15.952.900	40.508.696
Set	10.377.484	6.780.948	15.160.857	2.956.306	49.424	6.719.610	24.886.197	15.999.827	40.886.024
Oct	10.737.766	6.752.849	15.311.977	2.859.362	49.446	6.902.917	25.123.702	16.682.829	41.806.531
Nov	10.655.431	7.067.124	15.516.462	2.903.886	43.321	6.995.899	25.459.568	16.595.073	42.054.641
Dic	13.591.719	8.606.190	17.736.133	3.059.664	29.869	6.976.828	27.802.494	15.921.479	43.723.973
<b>2013</b>									
Ene	11.163.094	7.367.657	16.970.634	3.216.700	26.497	7.163.613	27.377.444	15.624.940	43.002.384
Feb	11.619.703	7.549.290	17.326.249	3.219.411	26.976	7.395.605	27.968.241	16.071.150	44.039.391
Mar	11.702.192	7.716.890	17.680.877	3.198.893	27.880	7.490.428	28.398.078	16.742.929	45.141.007
Abr	11.140.727	7.756.264	17.993.227	3.401.581	21.511	7.668.530	29.084.849	17.315.995	46.400.844
May	11.072.587	7.668.634	17.861.695	3.251.906	22.300	7.871.083	29.006.984	17.832.342	46.839.326
Jun	11.067.517	7.640.378	17.270.362	3.387.397	23.949	7.932.983	28.614.691	18.900.777	47.515.468
Jul	11.078.385	7.729.210	17.304.747	3.333.548	25.033	8.021.221	28.684.549	18.786.384	47.470.933
Ago	11.038.701	7.725.134	17.161.096	3.402.929	24.988	8.157.543	28.746.556	19.315.848	48.062.404
Sep	11.060.115	7.749.225	16.851.280	3.467.640	25.680	8.167.739	28.512.339	19.748.542	48.260.881
Oct	11.172.295	7.833.021	17.146.182	3.287.537	25.011	7.899.790	28.358.520	19.858.483	48.217.003

Fuente: Sub Gerencia General de Política Monetaria, Departamento de Estudios Monetarios y Financieros.

Nota: No incluye los depósitos del sector público.

Cuadro N° 22

Agregados monetarios.  
Tasas de variación, (%).

Año	BM		M0		M1		M2		M3	
	Base monetaria		Billetes y monedas en circulación							
	Variación		Variación		Variación		Variación		Variación	
	Mensual	Interanual	Mensual	Interanual	Mensual	Interanual	Mensual	Interanual	Mensual	Interanual
<b>2011</b>										
Ene	-6,3	1,0	-9,8	18,0	-5,7	10,6	-2,8	14,6	-1,0	21,7
Feb	-4,6	1,7	-2,9	15,5	-0,7	10,5	0,5	12,4	0,4	17,9
Mar	0,7	3,9	2,4	15,5	0,9	5,9	0,6	11,2	0,3	14,5
Abr	1,1	2,6	1,2	16,5	0,8	6,1	1,0	11,6	1,7	13,7
May	1,7	4,8	-2,0	14,6	-0,9	6,1	0,5	12,1	0,4	14,9
Jun	-0,9	1,8	-1,0	14,0	-0,4	7,1	1,5	14,4	0,1	14,7
Jul	1,9	4,8	1,3	10,9	0,9	6,0	0,9	13,4	-1,6	9,1
Ago	-1,6	0,6	0,8	12,8	2,2	8,4	2,0	15,7	2,4	11,3
Set	2,8	5,1	0,9	12,5	-0,3	7,4	0,8	15,1	3,3	13,1
Oct	-0,3	8,6	0,1	9,4	0,7	5,7	0,9	13,8	0,2	10,1
Nov	2,4	11,4	2,9	8,9	0,2	7,8	0,4	15,1	0,8	12,5
Dic	17,0	12,9	19,4	11,6	14,4	11,6	10,4	17,5	5,9	13,5
<b>2012</b>										
Ene	-7,4	11,5	-9,0	12,5	-7,1	9,9	-3,2	17,0	0,4	15,2
Feb	-2,8	13,6	-1,9	13,7	-2,2	8,2	-1,1	15,2	-3,0	11,2
Mar	0,8	13,7	-0,1	10,9	2,3	9,7	1,6	16,3	3,5	14,8
Abr	-0,8	11,6	-0,8	8,7	-1,4	7,3	-0,3	14,8	1,4	14,4
May	4,6	14,8	-0,4	10,5	0,5	8,7	-0,2	14,0	1,0	15,2
Jun	-2,7	12,6	2,7	14,7	-0,5	8,6	0,5	12,9	0,0	15,1
Jul	-0,6	9,9	0,6	13,9	-0,7	6,9	-0,3	11,5	-0,7	16,2
Ago	-0,8	10,9	-0,1	12,8	2,7	7,4	2,5	12,0	1,3	14,9
Set	-0,9	6,9	1,8	13,8	0,4	8,2	1,3	12,6	0,9	12,3
Oct	3,5	10,9	-0,4	13,3	1,0	8,5	1,0	12,8	2,3	14,6
Nov	-0,8	7,5	4,7	15,2	1,3	9,7	1,3	13,8	0,6	14,3
Dic	27,6	17,2	21,8	17,5	14,3	9,7	9,2	12,6	4,0	12,2
<b>2013</b>										
Ene	-17,9	4,0	-14,4	10,6	-4,3	13,0	-1,5	14,5	-1,7	9,9
Feb	4,1	11,3	2,5	15,5	2,1	17,9	2,2	18,3	2,4	16,0
Mar	0,7	11,3	2,2	18,1	2,0	17,7	1,5	18,2	2,5	14,9
Abr	-4,8	6,8	0,5	19,7	1,8	21,5	2,4	21,4	2,8	16,4
May	-0,6	1,5	-1,1	18,8	-0,7	20,0	-0,3	21,3	0,9	16,3
Jun	0,0	4,3	-0,4	15,2	-3,3	16,6	-1,4	19,0	1,4	18,0
Jul	0,1	5,0	1,2	15,8	0,2	17,7	0,2	19,7	-0,1	18,7
Ago	-0,4	5,5	-0,1	15,9	-0,8	13,7	0,2	17,1	1,2	18,6
Sep	0,2	6,6	0,3	14,3	-1,8	11,1	-0,8	14,6	0,4	18,0
Oct	1,0	4,0	1,1	16,0	1,8	12,0	-0,5	12,9	-0,1	15,3

Fuente: Sub Gerencia General de Política Monetaria, Departamento de Estudios Monetarios y Financieros.

Cuadro N° 23

## Depósitos del sector privado en el sistema bancario.

Año	En moneda nacional (en millones de guaraníes)					Part. %	En Moneda extranjera				Total de depósitos (millones de guaraníes)
	Cuenta corriente 1	Ahorro a la vista 2	Ahorro a plazo 3	CD's 4	Total (1+2+3+4)		Millones de USD	Tipo de cambio	En millones de guaraníes	Part. %	
<b>2011</b>											
Ene	9.126.046	2.401.150	27.201	4.327.757	15.882.154	54	2.925,81	4.631	13.549.411	46	29.431.565
Feb	8.986.566	2.498.308	27.451	4.426.242	15.938.567	54	2.984,28	4.555	13.593.408	46	29.531.975
Mar	8.976.548	2.275.559	24.775	4.659.939	15.936.821	54	3.343,64	4.058	13.568.503	46	29.505.324
Abr	9.005.638	2.269.900	23.255	4.765.019	16.063.812	54	3.534,64	3.947	13.951.219	46	30.015.031
May	8.997.301	2.346.928	24.905	4.918.303	16.287.437	54	3.458,09	4.040	13.970.668	46	30.258.105
Jun	8.934.095	2.445.011	30.995	5.188.252	16.598.353	55	3.433,91	3.986	13.687.562	45	30.285.915
Jul	8.977.895	2.394.100	31.720	5.309.819	16.713.534	56	3.413,24	3.787	12.925.930	44	29.639.464
Ago	9.315.497	2.367.146	32.215	5.459.585	17.174.443	56	3.422,10	3.893	13.322.243	44	30.496.686
Set	9.164.452	2.440.851	33.327	5.604.655	17.243.285	55	3.448,81	4.151	14.316.009	45	31.559.294
Oct	9.303.408	2.450.330	34.146	5.688.531	17.476.415	55	3.378,66	4.203	14.200.490	45	31.676.905
Nov	9.304.384	2.460.889	51.083	5.721.863	17.538.219	55	3.235,75	4.455	14.415.281	45	31.953.500
Dic	10.247.092	2.601.236	50.432	5.877.426	18.776.186	57	3.188,32	4.478	14.277.286	43	33.053.472
<b>2012</b>											
Ene	9.938.442	2.773.046	54.100	6.059.295	18.824.883	55	3.223,26	4.725	15.229.881	45	34.054.764
Feb	9.598.968	2.756.325	35.378	6.155.740	18.546.411	56	3.368,90	4.250	14.317.824	44	32.864.235
Mar	9.750.886	2.742.886	32.139	6.226.048	18.751.959	55	3.525,78	4.330	15.266.632	45	34.018.591
Abr	9.567.722	2.747.495	36.965	6.353.243	18.705.425	54	3.681,24	4.319	15.899.268	46	34.604.693
May	9.751.627	2.678.958	34.717	6.318.503	18.783.805	53	3.629,79	4.506	16.355.819	47	35.139.624
Jun	9.592.729	2.822.198	34.778	6.376.540	18.826.245	54	3.585,88	4.524	16.222.517	46	35.048.762
Jul	9.535.757	2.745.985	35.139	6.477.867	18.794.748	54	3.640,06	4.404	16.030.831	46	34.825.579
Ago	9.777.541	2.732.421	43.668	6.681.475	19.235.105	55	3.612,52	4.416	15.952.900	45	35.188.005
Set	9.853.420	2.956.306	49.424	6.719.610	19.578.760	55	3.596,27	4.449	15.999.827	45	35.578.587
Oct	9.985.331	2.859.362	49.446	6.902.917	19.797.056	54	3.736,36	4.465	16.682.829	46	36.479.885
Nov	9.944.794	2.903.886	43.321	6.995.899	19.887.900	55	3.751,99	4.423	16.595.073	45	36.482.973
Dic	11.103.913	3.059.664	29.869	6.976.828	21.170.274	57	3.769,29	4.224	15.921.479	43	37.091.753
<b>2013</b>											
Ene	11.270.038	3.216.700	26.497	7.163.613	21.676.848	58	3.794,30	4.118	15.624.940	42	37.301.788
Feb	11.527.431	3.219.411	26.976	7.395.605	22.169.423	58	4.029,88	3.988	16.071.150	42	38.240.573
Mar	11.583.615	3.198.893	27.880	7.490.428	22.300.816	57	4.178,42	4.007	16.742.929	43	39.043.745
Abr	11.982.373	3.401.581	21.511	7.668.530	23.073.995	57	4.211,09	4.112	17.315.995	43	40.389.990
May	11.785.323	3.251.906	22.300	7.871.083	22.930.612	56	4.155,75	4.291	17.832.342	44	40.762.954
Jun	11.323.644	3.387.397	23.949	7.932.983	22.667.973	55	4.211,40	4.488	18.900.777	45	41.568.750
Jul	11.340.241	3.333.548	25.033	8.021.221	22.720.043	55	4.249,35	4.421	18.786.384	45	41.506.427
Ago	11.138.399	3.402.929	24.988	8.157.543	22.723.859	54	4.325,09	4.466	19.315.848	46	42.039.707
Sep	10.907.748	3.467.640	25.680	8.167.739	22.568.807	53	4.446,87	4.441	19.748.542	47	42.317.349
Oct	11.188.342	3.287.537	25.011	7.899.790	22.400.680	53	4.481,72	4.431	19.858.483	47	42.259.163

Fuente: Sub Gerencia General de Política Monetaria, Departamento de Estudios Monetarios y Financieros.

Cuadro N° 24

## Depósitos totales en el sistema bancario.

Año	En moneda nacional (en millones de guaraníes)					Part. %	En moneda extranjera			Part. %	Total de depósitos (millones de guaraníes)
	Cuenta corriente 1	Ahorro a la vista 2	Ahorro a plazo 3	CD's 4	Total (1+2+3+4)		Millones de USD	Tipo de cambio	En millones de guaraníes		
<b>2011</b>											
Ene	11.169.466	2.749.310	27.201	6.389.625	20.335.602	58	3.171,02	4.631	14.684.996	42	35.020.598
Feb	11.045.305	2.968.644	27.451	6.437.253	20.478.653	58	3.273,12	4.555	14.909.065	42	35.387.718
Mar	10.922.437	2.801.037	24.775	6.707.779	20.456.028	58	3.678,72	4.058	14.928.244	42	35.384.272
Abr	10.831.023	2.785.149	23.255	7.019.408	20.658.835	57	3.900,82	3.947	15.396.519	43	36.055.354
May	11.113.565	2.825.888	24.905	7.156.366	21.120.724	57	3.886,46	4.040	15.701.299	43	36.822.023
Jun	10.957.334	2.873.708	30.995	7.417.295	21.279.332	59	3.704,86	3.986	14.767.572	41	36.046.904
Jul	11.038.704	2.705.930	31.720	7.707.362	21.483.716	60	3.708,53	3.787	14.044.207	40	35.527.923
Ago	11.629.886	2.666.033	32.215	7.839.622	22.167.756	61	3.702,39	3.893	14.413.418	39	36.581.174
Set	11.514.556	2.766.735	33.327	8.022.980	22.337.598	59	3.708,16	4.151	15.392.573	41	37.730.171
Oct	11.574.271	2.800.050	34.146	8.294.198	22.702.665	60	3.658,07	4.203	15.374.860	40	38.077.525
Nov	11.450.616	2.916.094	51.083	8.321.991	22.739.784	59	3.483,70	4.455	15.519.868	41	38.259.652
Dic	12.142.358	2.764.149	50.432	8.918.615	23.875.554	61	3.430,30	4.478	15.360.877	39	39.236.431
<b>2012</b>											
Ene	11.929.622	3.001.714	54.100	9.040.288	24.025.724	60	3.445,48	4.725	16.279.891	40	40.305.615
Feb	11.673.082	3.109.865	35.378	9.186.483	24.004.808	61	3.610,00	4.250	15.342.518	39	39.347.326
Mar	11.808.547	3.119.583	32.139	9.226.153	24.186.422	60	3.746,01	4.330	16.220.211	40	40.406.633
Abr	11.735.574	3.026.194	36.965	9.427.315	24.226.048	59	3.927,06	4.319	16.960.987	41	41.187.035
May	11.864.953	3.007.104	34.717	9.458.559	24.365.333	59	3.835,35	4.506	17.282.071	41	41.647.404
Jun	11.655.036	3.098.413	34.778	9.685.523	24.473.750	59	3.788,86	4.524	17.140.814	41	41.614.564
Jul	11.632.213	3.095.259	35.139	9.887.029	24.649.640	59	3.837,99	4.404	16.902.524	41	41.552.164
Ago	11.848.402	3.104.400	43.668	10.139.363	25.135.833	60	3.799,70	4.416	16.779.460	40	41.915.293
Set	11.908.108	3.254.584	49.424	10.194.762	25.406.878	60	3.786,57	4.449	16.846.444	40	42.253.322
Oct	12.047.978	3.088.106	49.446	10.345.949	25.531.479	59	3.920,66	4.465	17.505.765	41	43.037.244
Nov	12.163.644	3.187.732	43.321	10.395.466	25.790.163	60	3.949,60	4.423	17.469.084	40	43.259.247
Dic	13.054.423	3.251.365	29.869	10.419.680	26.755.337	61	3.972,72	4.224	16.780.752	39	43.536.089
<b>2013</b>											
Ene	13.432.738	3.478.895	26.497	10.556.254	27.494.384	62	4.007,08	4.118	16.501.141	38	43.995.525
Feb	13.729.958	3.537.890	26.976	10.805.514	28.100.338	62	4.264,27	3.988	17.005.926	38	45.106.264
Mar	13.792.204	3.515.371	27.880	11.047.360	28.382.815	62	4.376,85	4.007	17.538.045	38	45.920.860
Abr	14.185.714	3.764.416	21.511	11.140.995	29.112.636	61	4.436,48	4.112	18.242.825	39	47.355.461
May	13.996.457	3.599.399	22.300	11.363.547	28.981.703	61	4.352,40	4.291	18.676.168	39	47.657.871
Jun	13.390.789	3.702.853	23.949	11.540.046	28.657.637	59	4.403,50	4.488	19.762.921	41	48.420.558
Jul	13.423.248	3.694.777	25.033	11.633.284	28.776.342	59	4.432,80	4.421	19.597.400	41	48.373.742
Ago	13.377.580	3.860.965	24.988	11.778.867	29.042.400	59	4.498,10	4.466	20.088.531	41	49.130.931
Sep	13.120.267	4.077.951	25.680	11.799.006	29.022.904	59	4.629,57	4.441	20.559.922	41	49.582.826
Oct	13.424.831	3.948.332	25.011	11.458.757	28.856.931	58	4.675,46	4.431	20.716.968	42	49.573.899

Fuente: Sub Gerencia General de Política Monetaria, Departamento de Estudios Monetarios y Financieros.

Nota: 1/ Incluye depósitos del sector privado y del sector público en el sistema bancario.

Cuadro N° 25

## Créditos del sector bancario al sector privado.

Año	Moneda nacional		Moneda extranjera		Total de saldos En millones de guaranies
	En millones de guaranies	En millones de guaranies	En millones USD	Tipo de cambio	
<b>2011</b>					
Ene	15.431.864	10.984.908	2.372,0	4.631	26.416.772
Feb	15.658.709	11.106.886	2.438,4	4.555	26.765.595
Mar	15.720.495	10.464.680	2.578,8	4.058	26.185.175
Abr	15.766.560	10.610.227	2.688,2	3.947	26.376.787
May	15.949.544	11.110.206	2.750,1	4.040	27.059.750
Jun	16.057.928	11.330.609	2.842,6	3.986	27.388.537
Jul	16.248.689	11.032.801	2.913,3	3.787	27.281.490
Ago	16.519.419	11.559.018	2.969,2	3.893	28.078.437
Set	16.981.775	12.510.038	3.013,7	4.151	29.491.813
Oct	17.112.112	12.782.279	3.041,2	4.203	29.894.391
Nov	17.709.564	13.891.833	3.118,3	4.455	31.601.397
Dic	18.330.520	13.922.520	3.109,1	4.478	32.253.040
<b>2012</b>					
Ene	18.546.673	14.678.764	3.106,6	4.725	33.225.437
Feb	18.692.370	13.190.904	3.103,7	4.250	31.883.274
Mar	18.974.106	13.569.883	3.133,9	4.330	32.543.989
Abr	19.021.949	13.570.767	3.142,1	4.319	32.592.716
May	19.178.016	14.259.957	3.164,7	4.506	33.437.973
Jun	19.399.442	14.404.636	3.184,0	4.524	33.804.078
Jul	19.655.580	14.247.999	3.235,2	4.404	33.903.579
Ago	19.937.870	14.650.047	3.317,5	4.416	34.587.917
Set	20.284.132	14.855.459	3.339,1	4.449	35.139.591
Oct	20.651.826	15.219.328	3.408,6	4.465	35.871.154
Nov	20.939.507	15.570.929	3.520,4	4.423	36.510.436
Dic	21.104.871	15.220.945	3.603,4	4.224	36.325.816
<b>2013</b>					
Ene	20.919.132	15.244.347	3.701,9	4.118	36.163.479
Feb	20.927.955	15.088.160	3.783,4	3.988	36.016.115
Mar	20.930.686	15.315.439	3.822,2	4.007	36.246.125
Abr	20.987.059	15.543.496	3.780,0	4.112	36.530.555
May	21.047.302	16.258.807	3.789,0	4.291	37.306.109
Jun	21.307.730	17.195.630	3.831,5	4.488	38.503.360
Jul	21.669.773	17.145.495	3.878,2	4.421	38.815.268
Ago	22.023.359	17.788.586	3.983,1	4.466	39.811.945
Sep	22.483.340	18.153.160	4.087,6	4.441	40.636.500
Oct	22.962.777	18.914.644	4.268,7	4.431	41.877.421

Fuente: Sub Gerencia General de Política Monetaria, Departamento de Estudios Monetarios y Financieros.



Cuadro N° 26

Créditos y depósitos del sector privado en el sistema bancario.

Tasas de variación en porcentaje. \*

Año	Depósitos del sector privado en el sistema bancario						Créditos del sistema bancario al sector privado					
	Guaraníes		Dólares		Totales		Guaraníes		Dólares		Totales	
	Mensual	Interanual	Mensual	Interanual	Mensual	Interanual	Mensual	Interanual	Mensual	Interanual	Mensual	Interanual
<b>2011</b>												
Ene	1,1	14,0	1,7	34,2	1,4	22,5	-0,3	37,1	5,9	47,9	2,2	41,4
Feb	0,4	11,9	0,3	27,3	0,3	18,5	1,5	35,7	1,1	47,4	1,3	40,3
Mar	0,0	11,8	-0,2	20,0	-0,1	15,4	0,4	32,4	-5,8	33,9	-2,2	33,0
Abr	0,8	11,2	2,8	16,9	1,7	13,8	0,3	29,7	1,4	32,6	0,7	30,8
May	1,4	11,6	0,1	19,5	0,8	15,1	1,2	27,3	4,7	34,4	2,6	30,1
Jun	1,9	14,5	-2,0	15,1	0,1	14,8	0,7	26,2	2,0	33,0	1,2	28,9
Jul	0,7	14,3	-5,6	2,6	-2,1	8,9	1,2	22,7	-2,6	24,1	-0,4	23,3
Ago	2,8	17,1	3,1	4,6	2,9	11,3	1,7	21,5	4,8	25,2	2,9	23,0
Set	0,4	16,0	7,5	10,0	3,5	13,2	2,8	20,3	8,2	29,3	5,0	24,0
Oct	1,4	15,8	-0,8	4,8	0,4	10,6	0,8	17,0	2,2	24,8	1,4	20,2
Nov	0,4	17,3	1,5	8,5	0,9	13,2	3,5	17,8	8,7	38,5	5,7	26,1
Dic	7,1	19,5	-1,0	7,2	3,4	13,9	3,5	18,5	0,2	34,2	2,1	24,8
<b>2012</b>												
Ene	0,3	18,5	6,7	12,4	3,0	15,7	1,2	20,2	5,4	33,6	3,0	25,8
Feb	-1,5	16,4	-6,0	5,3	-3,5	11,3	0,8	19,4	-10,1	18,8	-4,0	19,1
Mar	1,1	17,7	6,6	12,5	3,5	15,3	1,5	20,7	2,9	29,7	2,1	24,3
Abr	-0,2	16,4	4,1	14,0	1,7	15,3	0,3	20,6	0,0	27,9	0,1	23,6
May	0,4	15,3	2,9	17,1	1,5	16,1	0,8	20,2	5,1	28,4	2,6	23,6
Jun	0,2	13,4	-0,8	18,5	-0,3	15,7	1,2	20,8	1,0	27,1	1,1	23,4
Jul	-0,2	12,5	-1,2	24,0	-0,6	17,5	1,3	21,0	-1,1	29,1	0,3	24,3
Ago	2,3	12,0	-0,5	19,7	1,0	15,4	1,4	20,7	2,8	26,7	2,0	23,2
Set	1,8	13,5	0,3	11,8	1,1	12,7	1,7	19,4	1,4	18,7	1,6	19,2
Oct	1,1	13,3	4,3	17,5	2,5	15,2	1,8	20,7	2,4	19,1	2,1	20,0
Nov	0,5	13,4	-0,5	15,1	0,0	14,2	1,4	18,2	2,3	12,1	1,8	15,5
Dic	6,4	12,8	-4,1	11,5	1,7	12,2	0,8	15,1	-2,2	9,3	-0,5	12,6
<b>2013</b>												
Ene	2,4	15,1	-1,9	2,6	0,6	9,5	-0,9	12,8	0,2	3,9	-0,4	8,8
Feb	2,3	19,5	2,9	12,2	2,5	16,4	0,0	12,0	-1,0	14,4	-0,4	13,0
Mar	0,6	18,9	4,2	9,7	2,1	14,8	0,0	10,3	1,5	12,9	0,6	11,4
Abr	3,5	23,4	3,4	8,9	3,4	16,7	0,3	10,3	1,5	14,5	0,8	12,1
May	-0,6	22,1	3,0	9,0	0,9	16,0	0,3	9,7	4,6	14,0	2,1	11,6
Jun	-1,1	20,4	6,0	16,5	2,0	18,6	1,2	9,8	5,8	19,4	3,2	13,9
Jul	0,2	20,9	-0,6	17,2	-0,1	19,2	1,7	10,2	-0,3	20,3	0,8	14,5
Ago	0,0	18,1	2,8	21,1	1,3	19,5	1,6	10,5	3,8	21,4	2,6	15,1
Sep	-0,7	15,3	2,2	23,4	0,7	18,9	2,1	10,8	2,0	22,2	2,1	15,6
Oct	-0,7	13,2	0,6	19,0	-0,1	15,8	2,1	11,2	4,2	24,3	3,1	16,7

Fuente: Sub Gerencia General de Política Monetaria, Departamento de Estudios Monetarios y Financieros.

\* Las variaciones se refieren a los valores en moneda nacional.

Cuadro N° 27

Gastos de la Política Monetaria del BCP  
En millones de guaraníes.

Año	Remuneración por IRM	Remuneración de Encaje Legal		Otros Gastos Financieros	Producción de Instrum. de Política 2/	Total de gastos
	1/	MN	ME			
<b>2011</b>	<b>366.660</b>	<b>40.511</b>	<b>4.137</b>	<b>3.837</b>	<b>17.554</b>	<b>432.700</b>
Ene	14.619	2.150	301	0	0	17.070
Feb	17.566	2.266	29	0	0	19.861
Mar	23.653	2.262	304	0	34	26.253
Abr	27.092	2.049	224	0	155	29.520
May	30.755	2.952	62	0	159	33.927
Jun	34.139	5.030	447	0	61	39.677
Jul	37.809	3.991	337	351	160	42.648
Ago	39.479	4.155	293	2.827	80	46.833
Set	38.501	3.989	44	510	911	43.955
Oct	38.072	3.740	389	0	76	42.276
Nov	35.328	5.111	463	0	84	40.986
Dic	29.647	2.817	1.245	150	15.834	49.692
<b>2012</b>	<b>280.004</b>	<b>57.111</b>	<b>4.586</b>	<b>270</b>	<b>57.729</b>	<b>399.700</b>
Ene	26.356	4.150	475	0	0	30.982
Feb	25.141	4.273	386	0	21	29.821
Mar	26.668	4.218	380	0	290	31.557
Abr	23.923	4.353	368	0	25.613	54.258
May	25.180	5.259	391	0	132	30.962
Jun	24.098	4.809	405	0	238	29.550
Jul	22.514	5.024	393	0	33	27.965
Ago	21.997	4.758	395	257	7.091	34.498
Set	21.672	5.397	395	0	84	27.548
Oct	21.014	4.626	344	1	221	26.207
Nov	20.785	4.890	327	5	22.989	48.996
Dic	20.654	5.352	328	7	1.017	27.357
<b>2013</b>	<b>369.964</b>	<b>55.839</b>	<b>3.289</b>	<b>163</b>	<b>11.336</b>	<b>440.592</b>
Ene	26.021	5.820	320	8	12	32.181
Feb	31.958	5.080	266	7	22	37.332
Mar	35.595	5.039	314	11	370	41.328
Abr	39.028	5.302	326	18	85	44.759
May	43.363	5.514	338	19	88	49.322
Jun	42.187	5.930	368	19	77	48.582
Jul	40.316	5.838	346	20	8.574	55.095
Ago	39.445	5.748	351	21	265	45.829
Sep	37.343	5.697	321	20	1.565	44.946
Oct	34.709	5.871	339	20	279	41.218

Fuente: Sub Gerencia General de Política Monetaria, Departamento de Estudios Monetarios y Financieros.

**Nota:**

1/ Los IRM incluyen las Letras de Regulación Monetaria (LRM) y Facilidad de Depósitos a 1 día.

2/ Incluye: Transp. de Caudales de Trib. Aduaneros, Serv.de Informac.Financ. y Econ., Impresión de Bill. y LRM y Comis.y Otros Gtos Externos

Cuadro N° 28

Posición del BCP ante el sistema financiero.

En millones de guaraníes.

Año	Crédito al sist. financiero del BCP		Depósitos del sistema financiero en el BCP							Posición neta
	Sistema bancario	Resto del sistema financiero	Depósitos del sistema bancario				Depósitos del resto del sistema financiero			
			Enc.Legal MN	Cta.cte.MN	Enc.Legal ME	Cta.cte.ME	Enc.Legal MN	Enc.Legal ME	Obligaciones con el resto I/	
<b>2011</b>										
Ene	1.114.241	191.696	2.111.030	1.542.947	2.651.831	552.694	50.472	31.319	168.349	-5.802.705
Feb	1.112.794	191.842	2.134.888	1.253.658	2.594.143	582.813	50.804	32.588	142.443	-5.486.701
Mar	1.101.981	191.836	2.146.411	1.166.142	2.342.500	629.105	50.574	30.228	133.517	-5.204.660
Abr	1.147.381	191.970	2.137.097	1.200.816	2.466.236	904.201	50.257	29.915	120.977	-5.570.148
May	1.103.544	191.977	2.551.101	1.049.779	3.253.583	656.123	59.796	32.420	126.378	-6.433.659
Jun	1.147.450	192.144	2.581.758	993.592	3.287.779	645.644	60.553	32.295	126.116	-6.388.143
Jul	1.156.958	192.197	2.594.686	1.085.594	3.027.104	640.998	60.311	31.275	162.880	-6.253.693
Ago	1.099.597	192.197	2.588.284	888.632	3.055.232	493.925	59.965	32.609	168.303	-5.995.156
Set	1.103.330	191.921	2.652.172	1.040.515	3.231.101	514.781	60.116	35.483	174.432	-6.413.349
Oct	1.104.083	191.954	2.405.247	1.256.271	3.273.227	613.563	58.924	36.090	172.020	-6.519.305
Nov	1.107.730	192.114	2.430.605	1.289.597	3.399.535	847.653	58.781	39.396	141.049	-6.906.772
Dic	1.172.898	192.130	2.446.293	1.768.594	3.268.451	972.569	59.633	40.310	310.908	-7.501.730
<b>2012</b>										
Ene	1.111.099	192.137	2.537.913	1.473.900	3.284.618	1.076.462	61.092	44.003	321.569	-7.496.321
Feb	1.104.225	192.137	2.536.528	1.303.470	2.910.013	1.081.380	61.959	39.695	301.729	-6.938.412
Mar	1.105.382	191.819	2.544.105	1.380.012	3.090.559	944.508	61.425	40.757	293.931	-7.058.096
Abr	1.105.223	191.819	2.524.952	1.364.982	3.203.455	1.002.515	62.160	40.948	283.104	-7.185.074
May	1.145.888	191.819	2.522.243	1.872.519	3.493.486	833.339	58.486	40.423	273.268	-7.756.057
Jun	1.163.171	191.844	2.551.658	1.368.332	3.578.061	810.186	58.893	41.810	253.963	-7.307.888
Jul	1.260.486	191.819	2.505.567	1.314.063	3.364.523	921.983	57.890	40.360	242.739	-6.994.820
Ago	1.161.642	191.819	2.480.118	1.265.942	3.390.102	834.024	58.210	41.578	232.842	-6.949.355
Set	1.157.149	191.374	2.491.287	1.046.615	3.437.614	469.821	58.635	42.379	223.899	-6.421.727
Oct	1.157.363	191.374	2.527.418	1.398.511	3.339.978	629.417	58.989	42.558	228.912	-6.877.046
Nov	1.287.734	191.374	2.856.816	671.499	3.409.926	706.844	59.992	41.403	159.772	-6.427.144
Dic	968.522	13.689	2.872.678	2.053.236	3.267.031	568.138	59.615	39.108	177.714	-8.055.309
<b>2013</b>										
Ene	966.988	13.689	2.990.520	742.594	3.246.104	655.291	62.322	39.935	336.149	-7.092.238
Feb	965.107	13.689	3.084.940	919.205	3.136.409	666.042	66.268	39.784	313.067	-7.246.919
Mar	965.381	13.226	3.179.250	737.085	3.309.526	607.718	68.967	41.490	313.218	-7.278.647
Abr	966.901	13.394	3.237.385	74.599	3.564.488	735.721	72.479	42.575	333.585	-7.080.537
May	1.199.486	13.403	3.288.632	42.402	3.740.835	1.131.806	72.920	44.741	333.688	-7.442.135
Jun	1.177.551	13.433	3.308.089	45.666	3.890.364	1.136.953	73.384	47.752	369.760	-7.680.984
Jul	1.045.295	13.433	3.236.726	37.938	3.853.488	1.405.091	74.510	46.852	369.455	-7.965.332
Ago	1.155.848	13.433	3.201.001	38.895	3.907.069	1.215.796	73.671	50.302	377.071	-7.694.524
Sep	986.676	12.952	3.200.979	34.836	3.949.408	1.076.491	75.076	52.164	366.200	-7.755.526
Oct	1.104.101	12.959	3.230.696	33.151	4.021.160	807.244	75.427	55.155	343.143	-7.448.916

Fuente: Sub Gerencia General de Política Monetaria, Departamento de Estudios Monetarios y Financieros, en base a cifras del Departamento de Contabilidad.

I/ Incluye los depósitos de la Agencia Financiera de Desarrollo desde mayo-06.

Obs.: Posición neta negativo (-) indica posición deudora del BCP y (+) indica posición acreedora.

Cuadro N° 29

Créditos y depósitos del sector privado en el sistema bancario.

Moneda extranjera (dólares)

Tasas de variación en porcentaje.

Año	Depósitos		Créditos	
	Mensual	Interanual	Mensual	Interanual
<b>2011</b>				
Ene	0,1	37,4	4,2	51,3
Feb	2,0	31,7	2,8	52,3
Mar	12,0	38,7	5,8	54,8
Abr	5,7	39,9	4,2	58,6
May	-2,2	40,2	2,3	57,7
Jun	-0,7	37,3	3,4	58,7
Jul	-0,6	28,6	2,5	55,6
Ago	0,3	28,4	1,9	53,6
Set	0,8	28,3	1,5	50,9
Oct	-2,0	23,1	0,9	46,7
Nov	-4,2	13,7	2,5	45,0
Dic	-1,5	9,1	-0,3	36,6
<b>2012</b>				
Ene	1,1	10,2	-0,1	31,0
Feb	4,5	12,9	-0,1	27,3
Mar	4,7	5,4	1,0	21,5
Abr	4,4	4,1	0,3	16,9
May	-1,4	5,0	0,7	15,1
Jun	-1,2	4,4	0,6	12,0
Jul	1,5	6,6	1,6	11,0
Ago	-0,8	5,6	2,5	11,7
Set	-0,4	4,3	0,6	10,8
Oct	3,9	10,6	2,1	12,1
Nov	0,4	16,0	3,3	12,9
Dic	0,5	18,2	2,4	15,9
<b>2013</b>				
Ene	0,7	17,7	2,7	19,2
Feb	6,2	19,6	2,2	21,9
Mar	3,7	18,5	1,0	22,0
Abr	0,8	14,4	-1,1	20,3
May	-1,3	14,5	0,2	19,7
Jun	1,3	17,4	1,1	20,3
Jul	0,9	16,7	1,2	19,9
Ago	1,8	19,7	2,7	20,1
Sep	2,8	23,7	2,6	22,4
Oct	0,8	19,9	4,4	25,2

Fuente: Sub Gerencia General de Política Monetaria, Dpto. de Estudios Monetarios y Financieros.

Cuadro N° 30

Tasas efectivas de interés.  
Sistema bancario - moneda nacional.  
Promedios mensuales (en porcentaje anual).

Año	Pasivas			Call	
	A la vista	A plazo	CDA	Interbancario	BCP
<b>2011</b>					
Ene	0,54	1,02	10,51	5,00	s/m
Feb	0,56	1,21	11,18	5,96	s/m
Mar	0,61	3,79	11,54	7,11	s/m
Abr	0,57	7,54	12,64	7,76	s/m
May	0,61	7,28	13,38	8,21	s/m
Jun	0,60	5,50	13,07	8,22	s/m
Jul	0,65	3,40	12,84	8,16	s/m
Ago	0,72	3,91	12,00	8,19	s/m
Set	0,69	3,55	12,06	8,27	s/m
Oct	0,67	4,05	12,39	8,16	s/m
Nov	0,76	3,93	12,48	7,77	s/m
Dic	0,65	4,83	12,82	7,29	s/m
<b>2012</b>					
Ene	0,62	7,67	12,21	6,21	s/m
Feb	0,81	4,92	11,88	5,98	s/m
Mar	0,68	5,27	11,78	6,26	s/m
Abr	0,72	5,32	12,23	6,20	s/m
May	0,70	4,92	12,44	6,04	s/m
Jun	0,72	6,05	12,57	6,04	s/m
Jul	0,70	5,02	12,65	5,57	s/m
Ago	0,69	6,30	13,04	5,62	s/m
Set	0,69	5,32	12,63	5,08	s/m
Oct	0,80	5,18	12,77	5,23	s/m
Nov	0,82	5,21	12,53	4,90	s/m
Dic	0,72	5,37	12,10	5,00	s/m
<b>2013</b>					
Ene	0,75	11,04	12,52	s/m	s/m
Feb	0,82	10,69	12,73	5,40	s/m
Mar	0,81	6,56	12,28	5,50	s/m
Abr	0,74	10,87	11,42	4,96	s/m
May	0,82	9,78	11,23	4,81	s/m
Jun	0,85	8,27	11,16	4,84	s/m
Jul	0,77	9,13	11,27	4,86	s/m
Ago	0,78	8,94	11,12	4,76	s/m
Sep	0,80	7,48	10,84	4,68	s/m
Oct	0,80	7,87	10,91	4,60	s/m

Fuente: Estadísticas del Mercado Financiero en base a datos de Superintendencia de Bancos.

Cuadro N° 30 (continuación)

Tasas efectivas de interés.  
Sistema bancario - moneda extranjera.  
Promedios mensuales (en porcentaje anual).

Año	Activas		Pasivas	
	Promedio ponderado	A la vista	A plazo	CDA
<b>2011</b>				
Ene	7,37	0,15	1,99	5,50
Feb	7,85	0,15	5,92	5,29
Mar	7,97	0,18	3,03	5,64
Abr	7,62	0,21	1,76	5,68
May	8,20	0,26	4,71	5,47
Jun	7,91	0,17	4,15	5,58
Jul	7,70	0,20	1,82	5,35
Ago	7,72	0,19	3,47	5,47
Set	7,95	0,17	2,55	5,64
Oct	8,27	0,21	1,71	5,67
Nov	8,23	0,19	1,33	5,58
Dic	8,92	0,15	2,57	6,22
<b>2012</b>				
Ene	9,76	0,17	1,59	6,38
Feb	9,78	0,23	2,22	6,42
Mar	9,22	0,16	1,93	6,45
Abr	9,22	0,17	1,67	6,60
May	9,33	0,16	1,70	5,78
Jun	9,18	0,16	1,98	6,04
Jul	9,35	0,15	2,04	6,25
Ago	8,99	0,15	2,05	7,42
Set	9,01	0,16	2,00	6,45
Oct	9,90	0,18	2,22	6,81
Nov	8,93	0,18	2,30	6,53
Dic	8,96	0,19	2,34	6,17
<b>2013</b>				
Ene	8,17	0,22	4,56	6,24
Feb	7,99	0,22	1,93	6,21
Mar	8,43	0,18	2,41	5,86
Abr	8,61	0,21	2,58	5,84
May	8,28	0,22	4,47	5,98
Jun	8,45	0,23	5,30	6,40
Jul	8,89	0,23	3,60	5,94
Ago	8,60	0,23	4,72	6,18
Sep	8,89	0,24	3,60	5,88
Oct	8,30	0,25	3,39	6,16

Fuente: Estadísticas del Mercado Financiero en base a datos de Superintendencia de Bancos.

Cuadro N° 31

Operaciones de la Bolsa de Valores de Asunción.  
En millones de guaraníes.

Año	Acciones	Bonos	Bonos USD	CDA USD	CDA	Cupones USD	Pagarés USD	Pagarés USD	Certificado bursátil	Certificado de call interfinanciero	Divisas	Títulos de Inversión USD	Títulos de Inversión USD	Títulos de Crédito	Títulos de Crédito USD	Total operación
<b>2011</b>																
Ene	0	3.514	1.128	0	0	0	0	0	0	0	0	0	0	415	0	5.057
Feb	0	7.187	138	0	0	0	0	0	0	0	0	0	0	239	0	7.564
Mar	1.997	13.765	4.841	0	0	0	0	0	0	0	0	0	0	2.669	0	23.272
Abr	3.463	3.862	0	0	0	0	0	0	0	0	0	0	0	282	0	7.607
May	15.063	60.570	41	0	0	0	0	0	0	0	0	0	0	0	131	75.805
Jun	13.612	103.301	83	0	0	0	0	0	0	0	0	0	0	1.019	0	118.015
Jul	2.896	15.664	991	0	0	0	0	0	0	0	0	0	0	1.818	0	21.369
Ago	1.945	9.407	4.865	0	0	0	0	0	0	0	0	0	0	80	41	16.338
Set	159	25.266	3.301	0	0	0	0	0	0	0	0	0	0	51	0	28.777
Oct	4.324	11.856	3.178	0	0	0	0	0	0	0	0	0	0	6	41	19.405
Nov	23.634	10.151	5.062	0	0	0	0	0	0	0	0	0	0	80	0	38.927
Dic	2.187	70.718	3.228	0	0	0	0	0	0	0	0	0	0	1.000	0	77.133
<b>2012</b>																
Ene	200	60.223	10.725	0	0	0	0	0	0	0	0	0	0	908	213	72.269
Feb	599	10.884	3.464	0	0	0	0	0	0	0	0	0	0	290	78	15.315
Mar	460	10.371	2.738	0	0	0	0	0	0	0	0	0	0	0	387	13.956
Abr	300	7.210	1.250	0	0	0	0	0	0	0	0	0	0	0	0	8.760
May	1.025	43.583	7.479	0	0	0	0	0	0	0	0	0	0	0	0	52.087
Jun	7.339	33.237	6.602	0	0	0	0	0	0	0	0	0	0	0	0	47.178
Jul	1.297	91.240	6.001	0	0	0	0	0	0	0	0	0	0	0	0	98.538
Ago	337	86.729	7.602	0	0	0	0	0	0	0	0	0	0	1.030	0	95.698
Set	1.190	22.734	6.996	0	0	0	0	0	0	0	0	0	0	3.119	622	34.661
Oct	95	20.918	12.110	0	0	0	0	0	0	0	0	0	0	0	1.406	34.529
Nov	10	34.117	20.156	0	0	0	0	0	0	0	0	0	0	5	4.847	59.135
Dic	31.611	14.419	9.117	0	0	0	0	0	0	0	0	0	0	0	279	55.426
<b>2013</b>																
Ene	2.859	9.784	7.915	0	0	0	0	0	0	0	0	0	0	3.033	12.684	36.275
Feb	2.644	7.729	7.954	0	0	0	0	0	0	0	0	0	0	1.745	4.727	24.799
Mar	14	42.339	6.967	0	0	0	0	0	0	0	0	0	0	1.021	104	50.445
Abr	2.043	18.994	2.834	0	0	0	0	0	0	0	0	0	0	1.089	85	25.045
May	2.347	51.247	0	0	0	0	0	0	0	0	0	0	0	862	0	54.456
Jun	4.345	18.133	2.026	0	0	0	0	0	0	0	0	0	0	1.333	132	25.969
Jul	2.780	20.731	6.779	0	0	0	0	0	0	0	0	0	0	756	78	31.124
Ago	4.479	22.117	7.225	0	0	0	0	0	0	0	0	0	0	6.021	216	40.058
Sep	4.899	14.992	5.733	0	0	0	0	0	0	0	0	0	0	613	32	26.269
Oct	7.563	19.673	2.168	0	0	0	0	0	0	0	0	0	0	7.951	0	37.355

Fuente: Informe diario de la Bolsa de Valores y Productos de Asunción S.A.

Cuadro N° 32

Principales indicadores del sistema bancario nacional.  
En porcentaje.

Año	Morosidad 1/	Solvencia 2/	Rentabilidad 3/	Eficiencia 4/	Liquidez 5/	Intermediación 6/
<b>2011</b>						
Ene	1,4%	11,8%	38,3%	54,6%	46,7%	79,6%
Feb	1,5%	13,5%	30,5%	48,5%	47,6%	80,9%
Mar	1,5%	13,6%	30,1%	48,6%	47,1%	80,7%
Abr	1,5%	14,9%	30,2%	48,2%	47,8%	79,4%
May	1,5%	14,3%	31,9%	47,9%	48,8%	78,8%
Jun	1,6%	14,2%	31,2%	47,4%	49,0%	80,0%
Jul	1,8%	14,3%	30,9%	47,5%	48,0%	81,5%
Ago	1,8%	14,8%	32,9%	47,9%	48,9%	80,7%
Set	1,8%	14,6%	33,4%	48,0%	47,5%	82,3%
Oct	1,8%	14,2%	34,0%	48,0%	47,7%	82,6%
Nov	1,8%	13,7%	33,8%	48,0%	46,2%	85,5%
Dic	1,7%	14,9%	31,5%	46,8%	44,5%	85,2%
<b>2012</b>						
Ene	1,9%	15,7%	27,2%	49,3%	47,6%	86,0%
Feb	2,1%	17,7%	23,2%	45,0%	47,7%	84,4%
Mar	2,0%	17,3%	25,5%	46,1%	46,3%	84,6%
Abr	2,1%	17,2%	25,7%	46,0%	47,3%	83,1%
May	2,2%	16,9%	27,9%	46,9%	46,7%	82,6%
Jun	2,2%	17,0%	28,1%	46,6%	45,7%	83,7%
Jul	2,3%	16,8%	27,5%	46,2%	46,0%	84,6%
Ago	2,4%	16,7%	27,6%	46,3%	44,1%	85,3%
Set	2,3%	16,5%	27,9%	46,2%	42,7%	86,3%
Oct	2,2%	15,9%	28,2%	46,1%	43,7%	87,6%
Nov	2,3%	16,7%	28,3%	45,9%	42,4%	88,9%
Dic	2,1%	16,8%	28,5%	44,8%	42,7%	86,3%
<b>2013</b>						
Ene	2,2%	15,9%	26,2%	47,7%	40,2%	89,7%
Feb	2,3%	16,7%	22,0%	44,2%	41,4%	87,9%
Mar	2,3%	16,8%	23,4%	45,4%	41,6%	87,9%
Abr	2,3%	17,7%	27,3%	46,2%	44,8%	84,6%
May	2,4%	17,1%	29,0%	46,6%	46,7%	83,1%
Jun	2,4%	16,8%	29,7%	46,9%	47,8%	82,3%
Jul	2,4%	16,6%	29,3%	46,7%	47,7%	82,6%
Ago	2,3%	16,2%	29,5%	46,6%	47,2%	83,1%
Sep	2,3%	16,1%	29,6%	46,4%	46,1%	85,1%
Oct	2,2%	16,0%	29,6%	46,4%	44,6%	86,3%

Fuente: Estadísticas del Mercado Financiero en base al Boletín Estadístico de la Superintendencia de Bancos y Balance Consolidado de Bancos

Nota: 1/ Préstamos vencidos/Préstamos.

2/ Patrimonio Neto / (Activos + Contingentes Totales).

3/ Utilidad antes de Impuestos / Patrimonio (Anual).

4/ 1-(Gastos Administrativos /Margen Operativo.)

5/ (Disponibilidad + Inversiones Temporarias) / Depósitos.

6/ Préstamos/ Depósitos.



Cuadro N° 33

Principales indicadores de las empresas financieras.  
En porcentaje.

Año	Morosidad 1/	Solvencia 2/	Rentabilidad 3/	Eficiencia 4/	Liquidez 5/	Intermediación 6/
<b>2011</b>						
Ene	4,8%	19,4%	14,3%	35,5%	20,5%	113,7%
Feb	4,7%	20,9%	13,3%	33,6%	21,2%	115,2%
Mar	4,7%	21,0%	16,5%	35,0%	20,6%	115,5%
Abr	5,0%	20,8%	19,4%	35,5%	22,7%	114,9%
May	5,1%	19,9%	19,5%	35,1%	23,5%	113,5%
Jun	4,9%	19,4%	19,1%	34,5%	23,6%	112,9%
Jul	5,1%	19,0%	19,0%	33,9%	24,4%	111,5%
Ago	5,1%	18,6%	18,6%	34,3%	24,7%	111,0%
Set	5,0%	18,8%	17,7%	34,2%	24,5%	111,6%
Oct	5,1%	18,2%	17,6%	34,4%	24,2%	111,5%
Nov	5,0%	17,7%	17,5%	34,3%	22,3%	113,2%
Dic	4,3%	17,5%	17,5%	34,5%	22,3%	113,4%
<b>2012</b>						
Ene	5,1%	18,1%	6,0%	32,3%	25,9%	110,8%
Feb	5,4%	19,1%	7,8%	29,7%	24,2%	110,0%
Mar	5,4%	19,7%	7,3%	29,6%	25,5%	109,0%
Abr	5,5%	19,5%	6,3%	29,3%	28,1%	105,0%
May	5,6%	18,7%	8,4%	30,8%	26,8%	106,8%
Jun	5,7%	18,5%	9,9%	30,6%	27,2%	106,0%
Jul	6,3%	18,1%	9,4%	31,4%	27,3%	106,4%
Ago	6,0%	17,8%	9,7%	30,5%	25,0%	108,8%
Set	6,2%	17,4%	9,7%	30,4%	23,0%	111,3%
Oct	6,1%	17,3%	9,2%	30,3%	24,5%	112,1%
Nov	5,6%	16,6%	9,8%	30,0%	24,0%	113,0%
Dic	4,5%	16,1%	12,7%	30,0%	22,9%	111,6%
<b>2013</b>						
Ene	4,7%	17,1%	10,9%	31,1%	23,0%	110,3%
Feb	6,1%	18,5%	8,3%	28,8%	24,0%	108,1%
Mar	5,4%	18,4%	9,6%	29,8%	23,8%	107,6%
Abr	5,4%	17,7%	13,1%	31,8%	24,4%	105,5%
May	5,3%	17,6%	13,1%	32,3%	25,6%	103,5%
Jun	5,3%	17,4%	11,9%	32,2%	24,6%	103,0%
Jul	5,5%	17,0%	10,3%	31,7%	23,7%	103,7%
Ago	5,5%	16,6%	10,2%	31,4%	24,1%	104,1%
Sep	5,1%	16,5%	11,8%	31,8%	23,7%	104,9%
Oct	5,0%	16,4%	12,1%	31,8%	21,3%	106,7%

Fuente: Boletín Estadístico de la Superintendencia y Balance Consolidado de Empresas Financieras.

Nota: 1/Préstamos vencidos/Préstamos.

2/Patrimonio Neto / (Activos + Contingentes Totales).

3/Utilidad antes de Impuestos / Patrimonio (Anual).

4/ 1-(Gastos Administrativos /Margen Operativo.)

5/(Disponibilidad + Inversiones Temporarias) / Depósitos.

6/Préstamos/ Depósitos.

Cuadro N° 34

Deuda interna del sector público y privado con el Banco Central del Paraguay  
En miles de millones de guaraníes.

Año	Sector Público										Sector privado 4/						
	Sector Público No Financiero										Sector Público Financiero		Bancos	Otros 2/	Total	Total	
	Gobierno Central 3/			Entidades descentralizadas	Fondo seguridad social	Gobierno Locales /4	Empresas públicas			I/ 4/	Total						
ME	MN	Total	ME				MN	Total	Total								
<b>2011</b>																	
Ene	2.005	739	2.745	0	0	2	174	320	494	3.241	204	3.445	1.114	8	1.122	4.568	
Feb	1.980	740	2.721	0	0	2	173	321	493	3.216	205	3.421	1.113	8	1.121	4.542	
Mar	1.772	738	2.510	0	0	2	157	321	478	2.990	205	3.196	1.102	8	1.110	4.306	
Abr	1.779	740	2.519	0	0	2	163	322	484	3.005	206	3.212	1.147	8	1.156	4.367	
May	1.779	741	2.520	0	0	2	158	322	480	3.002	207	3.209	1.104	8	1.112	4.321	
Jun	1.786	742	2.529	0	0	2	159	323	482	3.013	208	3.220	1.147	8	1.156	4.376	
Jul	1.681	744	2.425	0	0	2	148	323	472	2.899	209	3.107	1.157	8	1.165	4.272	
Ago	1.736	742	2.478	0	0	2	153	324	477	2.956	209	3.166	1.099	8	1.107	4.273	
Set	1.858	743	2.601	0	0	2	155	324	479	3.082	210	3.292	1.103	8	1.111	4.404	
Oct	1.889	745	2.634	0	0	2	162	325	487	3.122	210	3.333	1.104	8	1.112	4.445	
Nov	2.010	746	2.757	0	0	2	167	326	493	3.251	211	3.462	1.108	8	1.116	4.578	
Dic	2.029	748	2.777	0	0	2	162	326	488	3.267	212	3.479	1.173	8	1.181	4.660	
<b>2012</b>																	
Ene	2.150	749	2.899	0	0	2	174	327	501	3.402	213	3.614	1.111	8	1.119	4.734	
Feb	1.942	750	2.692	0	0	2	159	327	486	3.180	214	3.394	1.104	8	1.112	4.506	
Mar	1.987	748	2.735	0	0	2	161	328	489	3.226	214	3.440	1.105	8	1.113	4.553	
Abr	1.990	750	2.739	0	0	2	160	328	488	3.229	215	3.444	1.105	8	1.113	4.557	
May	1.998	751	2.749	0	0	2	152	329	481	3.231	215	3.447	1.146	8	1.154	4.601	
Jun	2.101	752	2.853	0	0	2	162	330	492	3.347	216	3.563	1.163	8	1.171	4.735	
Jul	2.053	754	2.807	0	0	2	155	330	485	3.294	217	3.511	1.260	8	1.269	4.779	
Ago	2.067	755	2.822	0	0	2	158	331	489	3.313	218	3.531	1.161	8	1.170	4.700	
Set	2.091	756	2.847	0	0	2	162	331	493	3.342	218	3.560	1.157	8	1.165	4.725	
Oct	2.107	758	2.864	0	0	2	163	332	496	3.361	218	3.579	1.157	8	1.166	4.745	
Nov	2.095	759	2.854	0	0	2	162	333	495	3.350	219	3.570	1.288	8	1.296	4.866	
Dic*	0	0	0	0	0	0	0	0	0	0	6	6	969	8	977	982	
<b>2013</b>																	
Ene	0	0	0	0	0	0	0	0	0	0	6	6	967	8	975	981	
Feb	0	0	0	0	0	0	0	0	0	0	6	6	965	8	973	979	
Mar	0	0	0	0	0	0	0	0	0	0	5	5	965	8	974	979	
Abr	0	0	0	0	0	0	0	0	0	0	5	5	967	8	975	980	
May	0	0	0	0	0	0	0	0	0	0	5	5	1.199	8	1.208	1.213	
Jun	0	0	0	0	0	0	0	0	0	0	5	5	1.178	8	1.186	1.191	
Jul	0	0	0	0	0	0	0	0	0	0	5	5	1.045	8	1.053	1.059	
Ago	0	0	0	0	0	0	0	0	0	0	5	5	1.156	8	1.164	1.169	
Sep	0	0	0	0	0	0	0	0	0	0	5	5	987	8	995	999	

Fuente: Sub Gerencia General de Política Monetaria, Departamento de Estudios Monetarios y Financieros.

Nota: 1/: Incluye BNAPV y Fondo Ganadero.

2/: Incluye préstamos a financieras y casas de ahorro.

3/: La deuda interna se registra a su valor actual.

4/: En Moneda Nacional.

\* En el mes de Diciembre 2012 el MH emitió un Bono cancelando la deuda interna con el Banco Central.

Cuadro N° 35

Depósitos del sector público no financiero en el Banco Central del Paraguay  
En millones de guaraníes.

Año	Administración Central			Entidades descentralizadas	Fondo de seguridad social	Gobierno local /I	Empresas públicas			Total
	MN	ME	Total				MN	ME	Total	
<b>2011</b>										
Ene	2.685.966	1.708.632	4.394.598	21	1.438.918	I	534	25.973	26.507	5.860.045
Feb	2.674.874	1.992.873	4.667.747	21	1.465.944	I	534	12.323	12.857	6.146.570
Mar	2.410.362	1.747.471	4.157.833	21	1.503.208	I	534	9.587	10.121	5.671.184
Abr	2.663.850	1.608.696	4.272.546	21	1.569.242	I	534	9.589	10.123	5.851.933
May	2.803.390	1.557.262	4.360.652	21	1.610.853	I	534	4.483	5.017	5.976.545
Jun	2.889.391	1.557.676	4.447.067	21	1.668.379	I	534	2.416	2.950	6.118.418
Jul	3.388.258	1.407.040	4.795.298	21	1.658.240	I	534	14.063	14.597	6.468.157
Ago	3.249.867	1.148.434	4.398.301	21	1.711.617	I	534	5.892	6.426	6.116.366
Set	3.605.064	1.208.716	4.813.780	21	1.731.916	I	534	5.460	5.994	6.551.712
Oct	3.627.562	1.301.031	4.928.593	21	1.798.265	I	534	6.893	7.427	6.734.307
Nov	3.883.683	1.259.801	5.143.484	21	1.840.143	I	534	3.292	3.826	6.987.475
Dic	2.849.697	1.451.943	4.301.640	21	1.854.108	I	534	1.349	1.883	6.157.653
<b>2012</b>										
Ene	2.875.514	1.731.292	4.606.806	21	1.721.252	I	534	290	824	6.328.904
Feb	2.188.355	1.385.805	3.574.160	21	1.939.751	I	534	261	795	5.514.728
Mar	2.386.959	1.545.527	3.932.486	21	1.998.343	I	534	947	1.481	5.932.332
Abr	2.516.829	1.473.851	3.990.680	21	1.968.064	I	534	6.580	7.114	5.965.880
May	2.470.643	1.418.608	3.889.251	21	2.111.943	I	534	9.736	10.270	6.011.486
Jun	2.211.400	1.552.192	3.763.592	21	2.143.567	I	534	11.382	11.916	5.919.097
Jul	2.526.517	1.515.604	4.042.121	21	2.225.476	I	534	13.677	14.211	6.281.830
Ago	2.141.089	1.631.624	3.772.713	21	2.249.568	I	534	31.863	32.397	6.054.700
Set	2.434.715	1.716.641	4.151.356	21	2.302.813	I	534	16.292	16.826	6.471.017
Oct	3.017.235	930.715	3.947.950	21	2.368.135	I	534	16.388	16.922	6.333.029
Nov	3.413.628	1.013.801	4.427.429	21	2.269.778	I	534	13.032	13.566	6.710.795
Dic	1.749.816	1.061.277	2.811.093	21	2.379.750	I	534	10.734	11.268	5.202.133
<b>2013</b>										
Ene	2.189.321	2.864.362	5.053.683	21	2.434.965	I	534	18.692	19.226	7.507.896
Feb	1.698.436	2.755.490	4.453.926	21	2.500.889	I	534	21.948	22.482	6.977.320
Mar	2.097.636	2.701.449	4.799.085	21	2.548.973	I	534	10.257	10.791	7.358.871
Abr	1.743.236	2.796.047	4.539.283	21	2.590.807	I	534	11.400	11.934	7.142.046
May	1.893.514	2.939.767	4.833.281	21	2.614.374	I	534	5.502	6.036	7.453.713
Jun	1.605.635	3.151.093	4.756.728	21	2.599.818	I	534	1.221	1.755	7.358.323
Jul	1.710.570	2.945.100	4.655.670	21	2.583.423	I	534	650	1.184	7.240.299
Ago	1.904.567	2.911.709	4.816.276	21	2.564.623	I	534	1.655	2.189	7.383.110
Sep	2.213.452	3.398.560	5.612.012	21	2.548.234	I	534	-	534	8.160.802
Oct	1.967.692	3.300.637	5.268.329	21	2.557.278	I	534	-	534	7.826.163

Fuente: Sub Gerencia General de Política Monetaria, Departamento de Estudios Monetarios y Financieros.

I/ En Moneda Nacional.



Cuadro N° 37 a

Balanza de pagos - presentación normalizada. \*\*  
En millones de dólares.

	2012*					2013	
	I*	II*	III*	IV*	Total	I*	II*
<b>I.- Cuenta corriente</b>	<b>26,9</b>	<b>140,3</b>	<b>146,4</b>	<b>-269,1</b>	<b>44,4</b>	<b>187,2</b>	<b>521,5</b>
<b>A. Bienes I/</b>	<b>199,5</b>	<b>457,8</b>	<b>270,5</b>	<b>-21,3</b>	<b>906,4</b>	<b>342,8</b>	<b>912,5</b>
1. Exportaciones (crédito)	2.704,1	3.096,6	3.152,3	3.070,4	12.023,4	3.279,1	3.888,9
2. Importaciones (débito)	-2.504,6	-2.638,8	-2.881,8	-3.091,7	-11.116,9	-2.936,3	-2.976,3
<b>B. Servicios</b>	<b>-40,3</b>	<b>-110,8</b>	<b>-18,5</b>	<b>24,9</b>	<b>-144,7</b>	<b>-46,2</b>	<b>-149,7</b>
1. Transportes	-76,6	-123,2	-54,9	-44,2	-298,8	-77,9	-135,3
2. Viajes	12,9		13,7	31,1	57,7	6,9	-10,2
3. Otros servicios 2/	23,3	12,3	22,7	38,0	96,4	24,8	-4,2
<b>C. Renta</b>	<b>-314,9</b>	<b>-381,9</b>	<b>-303,8</b>	<b>-475,4</b>	<b>-1.476,0</b>	<b>-273,7</b>	<b>-389,0</b>
1. Remuneración a empleados							
2. Renta de la inversión	-314,9	-381,9	-303,8	-475,4	-1.476,0	-273,7	-389,0
2.1 Inver. Extr. Directa	-171,7	-241,2	-169,2	-348,6	-930,7	-141,2	-235,4
2.2 Inver. de Cartera							-23,9
2.3 Otra inversión	-143,2	-140,7	-134,6	-126,8	-545,3	-132,5	-129,8
<b>D. Transferencias corrientes</b>	<b>182,6</b>	<b>175,2</b>	<b>198,2</b>	<b>202,7</b>	<b>758,7</b>	<b>164,3</b>	<b>147,7</b>
<b>II. Cuenta capital y financiera</b>	<b>-350,9</b>	<b>331,7</b>	<b>-182,2</b>	<b>437,6</b>	<b>236,2</b>	<b>321,4</b>	<b>-216,8</b>
<b>A. Cuenta de capital</b>	<b>12,0</b>	<b>15,0</b>	<b>12,0</b>	<b>12,0</b>	<b>51,0</b>	<b>14,4</b>	<b>18,0</b>
1. Transferencias de capital	12,0	15,0	12,0	12,0	51,0	14,4	18,0
<b>B. Cuenta financiera</b>	<b>-362,9</b>	<b>316,7</b>	<b>-194,2</b>	<b>425,6</b>	<b>185,2</b>	<b>307,0</b>	<b>-234,8</b>
1. Inversión directa	312,2	139,0	-224,1	-83,4	143,7	162,2	40,7
2. Inversión de cartera				600,0	600,0	500,0	
3. Otra inversión	<b>-675,1</b>	<b>177,7</b>	<b>29,9</b>	<b>-91,0</b>	<b>-558,5</b>	<b>-355,2</b>	<b>-275,5</b>
<b>3.1 Activos</b>	<b>-360,2</b>	<b>263,3</b>	<b>50,7</b>	<b>-273,7</b>	<b>-319,8</b>	<b>-81,0</b>	<b>-27,8</b>
3.1.1 Créditos comerciales	-7,2	-22,0	-7,3	-10,7	-47,1	-13,6	-7,1
3.1.2 Préstamos	-165,0	110,4	-21,6	-9,9	-86,1	-31,5	19,5
3.1.3 Moneda y depósitos	-217,6	185,6	72,6	-255,9	-215,3	-37,1	-39,5
3.1.4 Otros activos	29,6	-10,7	7,0	2,8	28,7	1,2	-0,7
<b>3.2 Pasivos</b>	<b>-314,9</b>	<b>-85,7</b>	<b>-20,8</b>	<b>182,7</b>	<b>-238,7</b>	<b>-274,3</b>	<b>-247,8</b>
3.2.1 Créditos comerciales	-76,4	31,4	-31,0	279,7	203,7	-33,3	21,4
3.2.2 Préstamos	-240,1	-171,2	14,8	-115,6	-512,1	-296,3	-165,2
3.2.3 Moneda y depósitos	-2,3	39,7	-27,6	-32,1	-22,3	-56,4	-36,4
3.2.4 Otros pasivos	3,9	14,5	23,0	50,7	92,0	111,8	-67,6
<b>III. Errores y omisiones</b>	<b>110,0</b>	<b>-461,9</b>	<b>-5,2</b>	<b>52,0</b>	<b>-305,1</b>	<b>356,3</b>	<b>-219,1</b>
<b>IV. Activos de reserva</b>	<b>214,0</b>	<b>-10,0</b>	<b>41,0</b>	<b>-220,5</b>	<b>24,5</b>	<b>-864,9</b>	<b>-85,6</b>

Fuente: Sub Gerencia General de Política Monetaria, Departamento de Departamento de Cuentas Externas.

\*Cifras preliminares.

Nota: \*\*Considerando como Residentes a Itaipú y Yacyretá. Presentación adaptada a la 5ta. Versión del Manual de Balanza de Pagos del Fondo Monetario Internacional .

**Observación:**

1/ Incluye exportación de energía eléctrica de las entidades binacionales, reexportaciones, comercio exterior registrado en Aduana y otros.

2/ Variación de las reservas internacionales netas; Incremento (-) y Pérdida (+)

La Balanza de Pagos del Paraguay está sujeta a nueva metodología. Link de consulta:

[http://www.bcp.gov.py/attachments/article/434/Cambio\\_de\\_NO\\_RESIDENCIA\\_a\\_RESIDENCIA\\_281212.pdf](http://www.bcp.gov.py/attachments/article/434/Cambio_de_NO_RESIDENCIA_a_RESIDENCIA_281212.pdf)

Cuadro N° 37 b

Balanza de pagos - presentación normalizada. \*\*  
En millones de dólares.

	2010					2011				
	I	II	III	IV	Total	I	II	III	IV	Total
<b>I.- Cuenta corriente</b>	<b>58,6</b>	<b>-57,6</b>	<b>-239,8</b>	<b>-414,8</b>	<b>-653,6</b>	<b>-100,7</b>	<b>-13,4</b>	<b>41,2</b>	<b>-197,2</b>	<b>-270,2</b>
<b>A. Bienes I/</b>	<b>-154,1</b>	<b>-130,8</b>	<b>-433,1</b>	<b>-678,5</b>	<b>-1.396,5</b>	<b>-435,8</b>	<b>-243,8</b>	<b>-263,9</b>	<b>-734,2</b>	<b>-1.677,7</b>
1. Exportaciones (crédito)	1.951,6	2.200,4	2.124,4	2.243,4	8.519,7	2.218,4	2.784,1	2.991,0	2.395,1	10.388,6
2. Importaciones (débito)	-2.105,7	-2.331,2	-2.557,5	-2.921,9	-9.916,3	-2.654,2	-3.028,0	-3.254,9	-3.129,3	-12.066,4
<b>B. Servicios</b>	<b>194,2</b>	<b>71,1</b>	<b>225,5</b>	<b>228,1</b>	<b>718,9</b>	<b>235,4</b>	<b>138,4</b>	<b>264,2</b>	<b>375,7</b>	<b>1.013,7</b>
1. Transportes	-50,4	-101,8	-50,1	-47,8	-250,0	-71,8	-136,3	-49,5	-41,1	-298,7
2. Viajes	0,8	12,3	25,6	25,8	64,5	18,7	17,7	22,8	27,5	86,7
3. Otros servicios 2/	243,7	160,6	249,9	250,1	904,4	288,5	257,0	290,8	389,3	1.225,7
<b>C. Renta</b>	<b>-91,1</b>	<b>-130,5</b>	<b>-176,0</b>	<b>-135,9</b>	<b>-533,4</b>	<b>-62,2</b>	<b>-83,7</b>	<b>-145,4</b>	<b>-15,7</b>	<b>-307,0</b>
1. Remuneración a empleados	70,8	56,5	51,6	75,2	254,1	79,0	108,4	82,9	94,3	364,6
2. Renta de la inversión	-161,9	-187,0	-227,6	-211,1	-787,5	-141,2	-192,1	-228,3	-110,0	-671,6
2.1 Inver. Extr. Directa	-148,7	-171,4	-211,3	-199,5	-730,9	-126,5	-179,1	-207,3	-104,8	-617,7
2.2 Inver. de Cartera										
2.3 Otra inversión	-13,2	-15,6	-16,3	-11,6	-56,6	-14,8	-13,0	-21,0	-5,2	-54,0
<b>D. Transferencias corrientes</b>	<b>109,6</b>	<b>132,6</b>	<b>143,8</b>	<b>171,5</b>	<b>557,5</b>	<b>161,9</b>	<b>175,8</b>	<b>186,3</b>	<b>176,9</b>	<b>700,9</b>
<b>II. Cuenta capital y financiera</b>	<b>-82,8</b>	<b>99,5</b>	<b>194,5</b>	<b>496,8</b>	<b>708,0</b>	<b>165,8</b>	<b>539,8</b>	<b>-196,7</b>	<b>242,6</b>	<b>751,6</b>
<b>A. Cuenta de capital</b>	<b>12,0</b>	<b>8,0</b>	<b>10,0</b>	<b>10,0</b>	<b>40,0</b>	<b>10,0</b>	<b>10,0</b>	<b>10,0</b>	<b>10,0</b>	<b>40,0</b>
1. Transferencias de capital	12,0	8,0	10,0	10,0	40,0	10,0	10,0	10,0	10,0	40,0
<b>B. Cuenta financiera</b>	<b>-94,8</b>	<b>91,5</b>	<b>184,5</b>	<b>486,8</b>	<b>668,0</b>	<b>155,8</b>	<b>529,8</b>	<b>-206,7</b>	<b>232,6</b>	<b>711,6</b>
1. Inversión directa 3/	2,5	71,7	170,8	94,7	339,7	39,2	271,5	-42,5	215,2	483,4
2. Inversión de cartera										
3. <b>Otra inversión</b>	<b>-97,3</b>	<b>19,8</b>	<b>13,7</b>	<b>392,1</b>	<b>328,3</b>	<b>116,6</b>	<b>258,4</b>	<b>-164,2</b>	<b>17,4</b>	<b>228,2</b>
<b>3.1 Activos</b>	<b>-2,2</b>	<b>-56,4</b>	<b>48,2</b>	<b>12,1</b>	<b>1,7</b>	<b>141,3</b>	<b>280,1</b>	<b>-213,2</b>	<b>4,6</b>	<b>212,8</b>
3.1.1 Créditos comerciales	-11,7	4,9	-7,5	-4,3	-18,6	-2,8	1,7	2,7	4,1	5,7
3.1.2 Préstamos	-73,7	24,3	-1,5	82,5	31,6	-138,2	231,8	-8,0	195,4	281,0
3.1.3 Moneda y depósitos	104,9	-65,9	75,5	-38,3	76,2	293,6	111,1	-149,4	-111,5	143,8
3.1.4 Otros activos	-21,7	-19,7	-18,3	-27,8	-87,5	-11,3	-64,5	-58,5	-83,4	-217,7
<b>3.2 Pasivos</b>	<b>-95,1</b>	<b>76,2</b>	<b>-34,5</b>	<b>380,0</b>	<b>326,6</b>	<b>-24,7</b>	<b>-21,7</b>	<b>49,0</b>	<b>12,8</b>	<b>15,4</b>
3.2.1 Créditos comerciales	-44,2	34,9	-21,3	101,3	70,7	26,1	-107,9	14,2	71,9	4,3
3.2.2 Préstamos	-18,8	34,1	-20,3	198,2	193,2	-49,9	83,2	4,6	-0,1	37,8
3.2.3 Moneda y depósitos	-18,2	3,1	34,5	32,3	51,7	-65,3	-13,5	2,8	-64,0	-140,0
3.2.4 Otros pasivos	-13,9	4,1	-27,4	48,3	11,1	64,4	16,5	27,4	5,0	113,3
<b>III. Errores y omisiones</b>	<b>1,6</b>	<b>37,2</b>	<b>84,1</b>	<b>141,8</b>	<b>264,7</b>	<b>105,7</b>	<b>7,6</b>	<b>170,3</b>	<b>19,1</b>	<b>302,7</b>
<b>IV. Activos de reserva 4/</b>	<b>22,6</b>	<b>-79,2</b>	<b>-38,8</b>	<b>-223,8</b>	<b>-319,2</b>	<b>-170,8</b>	<b>-534,0</b>	<b>-14,8</b>	<b>-64,5</b>	<b>-784,1</b>

Fuente: Sub Gerencia General de Política Monetaria, Departamento de Cuentas Externas.

Nota: \*\*A partir del 01/01/2013 las entidades binacionales son consideradas como residentes de la economía paraguaya y se discontinúa el uso de las estadísticas de la Balanza de Pagos bajo el criterio de No Residencia de las mismas. Referirse al cuadro 36 A para la versión de la Balanza que incluye los nuevos cambios metodológicos.

**Observación:**

1/ Incluye binacionales, así como el comercio registrado y no registrado de acuerdo a cifras DOTS/FMI y las reexportaciones.

2/ Incluye transacciones de las binacionales (regalías, compensaciones y otros servicios).

3/ Incluye inversión directa de las binacionales.

4/ Variación de los activos de reservas internacionales; incremento (-) y pérdida (+).

Cuadro N° 38 a

## Resumen de la cuenta corriente por componentes normalizados.\*\*

En millones de dólares.

Partida	2012*				Total	2013	
	I*	II*	III*	IV*		I*	II*
<b>I. Cuenta corriente</b>	<b>26,9</b>	<b>140,3</b>	<b>146,4</b>	<b>-269,1</b>	<b>44,4</b>	<b>187,2</b>	<b>521,5</b>
Exportaciones de bienes, servicios y renta	2.866,8	3.273,6	3.360,3	3.309,5	12.810,2	3.474,8	4.098,0
<b>A. Bienes</b>	<b>2.704,1</b>	<b>3.096,6</b>	<b>3.152,3</b>	<b>3.070,4</b>	<b>12.023,4</b>	<b>3.279,1</b>	<b>3.888,9</b>
1. Mercancías generales	2.677,3	3.067,2	3.118,7	3.032,7	11.895,8	3.245,3	3.852,9
2. Bienes para transformación	25,0	27,0	31,0	36,0	119,0	32,0	33,5
3. Reparaciones de bienes	0,1	0,1	0,1	0,1	0,5	0,1	0,1
4. Bienes adq. en puertos por medios de transporte	1,7	2,3	2,5	1,6	8,0	1,7	2,3
5. Oro no monetario	0,0	0,0	0,0	0,0	0,0	0,0	0,0
<b>B. Servicios</b>	<b>154,3</b>	<b>167,2</b>	<b>197,0</b>	<b>226,2</b>	<b>744,7</b>	<b>187,3</b>	<b>196,9</b>
1. Transportes	44,6	76,0	90,8	79,6	291,0	64,0	105,0
2. Viajes	64,6	56,5	61,0	82,4	264,5	68,1	65,0
3. Servicios de comunicaciones	3,3	3,3	3,3	3,3	13,0	3,3	3,3
4. Servicios de construcción	0,0	0,0	0,0	0,0	0,0	0,0	0,0
5. Servicios de seguros	5,0	5,0	5,0	5,0	20,0	5,0	5,0
6. Servicios financieros	0,8	0,6	1,1	0,6	3,1	1,0	0,8
7. Servicios de informática y de información	0,1	0,1	0,1	0,1	0,4	0,1	0,1
8. Regalías y derechos de licencia	0,0	0,0	0,0	0,0	0,0	0,0	0,0
9. Otros servicios empresariales	0,9	0,8	0,8	0,2	2,7	0,9	0,8
10. Servicios personales, culturales y recreativos	0,0	0,0	0,0	0,0	0,0	0,0	0,0
11. Servicios del gobierno, n.i.o.p.	35,0	25,0	35,0	55,0	150,0	45,0	17,0
<b>C. Renta</b>	<b>8,4</b>	<b>9,8</b>	<b>10,9</b>	<b>13,0</b>	<b>42,1</b>	<b>8,4</b>	<b>12,3</b>
1. Remuneración de empleados	0,0	0,0	0,0	0,0	0,0	0,0	0,0
2. Renta de la inversión	8,4	9,8	10,9	13,0	42,1	8,4	12,3
2.1 Inversión directa	0,1	0,1	0,0	0,0	0,2	0,1	0,1
2.2 Inversión de cartera	0,0	0,0	0,0	0,0	0,0	0,0	0,0
2.3 Otra inversión	8,3	9,7	10,9	13,0	41,9	8,3	12,2
Importaciones de bienes, servicios y renta	-3.022,5	-3.308,6	-3.412,1	-3.781,4	-13.524,5	-3.451,9	-3.724,3
<b>A. Bienes</b>	<b>-2.504,6</b>	<b>-2.638,8</b>	<b>-2.881,8</b>	<b>-3.091,7</b>	<b>-11.116,9</b>	<b>-2.936,3</b>	<b>-2.976,3</b>
1. Mercancías generales	-2.489,8	-2.623,9	-2.864,9	-3.072,5	-11.051,1	-2.919,5	-2.958,4
2. Bienes para transformación	-13,0	-14,0	-16,0	-17,0	-60,0	-15,0	-17,0
3. Reparaciones de bienes	-0,2	-0,2	-0,2	-0,2	-0,8	-0,2	-0,2
4. Bienes adq. en puertos por medios de transporte	-1,6	-0,7	-0,7	-2,0	-5,0	-1,6	-0,7
5. Oro no monetario	0,0	0,0	0,0	0,0	0,0	0,0	0,0
<b>B. Servicios</b>	<b>-194,6</b>	<b>-278,1</b>	<b>-215,5</b>	<b>-201,2</b>	<b>-889,5</b>	<b>-233,5</b>	<b>-346,6</b>
1. Transportes	-121,2	-199,1	-145,7	-123,8	-589,9	-141,9	-240,2
2. Viajes	-51,7	-56,5	-47,3	-51,3	-206,8	-61,2	-75,2
3. Servicios de comunicaciones	-1,0	-1,0	-1,0	-1,0	-4,0	-1,0	-1,0
4. Servicios de construcción	0,0	0,0	0,0	0,0	0,0	0,0	0,0
5. Servicios de seguros	-11,2	-11,4	-12,1	-12,3	-47,1	-11,2	-11,4
6. Servicios financieros	-1,8	-2,5	-1,5	-3,7	-9,5	-1,8	-2,5
7. Servicios de informática y de información	-0,4	-0,2	-0,2	-1,3	-2,1	-0,4	-0,2
8. Regalías y derechos de licencia	-0,5	-0,5	-0,9	-0,6	-2,5	-0,5	-0,5
9. Otros servicios empresariales	-1,8	-1,8	-1,8	-1,2	-6,6	-1,8	-1,8
10. Servicios personales, culturales y recreativos	0,0	0,0	0,0	0,0	0,0	0,0	0,0
11. Servicios del gobierno, n.i.o.p.	-5,0	-5,0	-5,0	-6,0	-21,0	-5,0	-5,0
<b>C. Renta</b>	<b>-323,3</b>	<b>-391,7</b>	<b>-314,8</b>	<b>-488,4</b>	<b>-1.518,1</b>	<b>-282,1</b>	<b>-401,4</b>
1. Remuneración de empleados	0,0	0,0	0,0	0,0	0,0	0,0	0,0
2. Renta de la inversión	-323,3	-391,7	-314,8	-488,4	-1.518,1	-282,1	-401,4
2.1 Inversión directa	-171,8	-241,3	-169,2	-348,6	-930,9	-141,3	-235,5
2.2 Inversión de cartera	0,0	0,0	0,0	0,0	0,0	0,0	-23,9
2.3 Otra inversión	-151,5	-150,4	-145,6	-139,8	-587,2	-140,8	-142,0
Balance de bienes	199,5	457,8	270,5	-21,3	906,4	342,8	912,5
Balance de servicios	-40,3	-110,8	-18,5	24,9	-144,7	-46,2	-149,7
Balance de renta	-314,9	-381,9	-303,8	-475,4	-1.476,0	-273,7	-389,0
<b>D. Transferencias corrientes</b>	<b>182,6</b>	<b>175,2</b>	<b>198,2</b>	<b>202,7</b>	<b>758,7</b>	<b>164,3</b>	<b>147,7</b>
1. Gobierno general	3,7	3,7	3,7	3,5	14,6	1,7	1,7
2. Otros sectores	178,9	171,5	194,5	199,2	744,1	162,6	146,0

Fuente: Sub Gerencia General de Política Monetaria, Departamento de Departamento de Cuentas Externas.

\*Cifras preliminares.

Nota: \*\*Considerando como Residentes a Itaipú y Yacyretá. Presentación adaptada a la 5ta. Versión del Manual de Balanza de Pagos del Fondo Monetario Internacional .





Cuadro N° 39 a

Resumen de la Cuenta de Capital y Financiera por componentes normalizados.\*\*

En millones de dólares.

Partida	2012*				Total	2013*	
	I*	II*	III*	IV*		I*	II*
<b>II. Cuenta de Capital y Financiera</b>	<b>-136,9</b>	<b>321,7</b>	<b>-141,2</b>	<b>217,1</b>	<b>260,7</b>	<b>-543,5</b>	<b>-302,5</b>
<b>A. Cuenta de Capital</b>	<b>12,0</b>	<b>15,0</b>	<b>12,0</b>	<b>12,0</b>	<b>51,0</b>	<b>14,4</b>	<b>18,0</b>
<b>B. Cuenta Financiera (1+2+3+4+5)</b>	<b>-148,9</b>	<b>306,7</b>	<b>-153,2</b>	<b>205,1</b>	<b>209,7</b>	<b>-557,9</b>	<b>-320,5</b>
<b>I. Inversión directa</b>	<b>312,2</b>	<b>139,0</b>	<b>-224,1</b>	<b>-83,4</b>	<b>143,7</b>	<b>162,2</b>	<b>40,7</b>
<b>I.1 En el Exterior</b>	<b>0,0</b>	<b>0,0</b>	<b>0,0</b>	<b>0,0</b>	<b>0,0</b>	<b>0,0</b>	<b>0,0</b>
I.1.1 Acciones y participaciones de capital	0,0	0,0	0,0	0,0	0,0	0,0	0,0
I.1.2 Utilidades reinvertidas	0,0	0,0	0,0	0,0	0,0	0,0	0,0
I.1.3 Otro capital	0,0	0,0	0,0	0,0	0,0	0,0	0,0
I.1.4 Instrumentos financieros derivados	0,0	0,0	0,0	0,0	0,0	0,0	0,0
<b>I.2 En Paraguay</b>	<b>312,2</b>	<b>139,0</b>	<b>-224,1</b>	<b>-83,4</b>	<b>143,7</b>	<b>162,2</b>	<b>40,7</b>
I.2.1 Acciones y participaciones de capital	143,8	44,2	37,0	-0,4	224,6	23,5	40,5
I.2.2 Utilidades reinvertidas	-192,9	66,9	10,2	39,4	-76,4	-131,3	80,2
I.2.3 Otro capital	361,3	27,9	-271,3	-122,4	-4,5	270,0	-80,0
I.2.4 Instrumentos financieros derivados	0,0	0,0	0,0	0,0	0,0	0,0	0,0
<b>2. Inversión de cartera</b>	<b>0,0</b>	<b>0,0</b>	<b>0,0</b>	<b>600,0</b>	<b>600,0</b>	<b>500,0</b>	<b>0,0</b>
2.1 Activos	0,0	0,0	0,0	0,0	0,0	0,0	0,0
2.2 Pasivos	0,0	0,0	0,0	600,0	600,0	500,0	0,0
<b>3. Instrumentos financieros derivados</b>	<b>0,0</b>	<b>0,0</b>	<b>0,0</b>	<b>0,0</b>	<b>0,0</b>	<b>0,0</b>	<b>0,0</b>
2.1 Activos	0,0	0,0	0,0	0,0	0,0	0,0	0,0
2.2 Pasivos	0,0	0,0	0,0	0,0	0,0	0,0	0,0
<b>4. Otra inversión</b>	<b>-675,1</b>	<b>177,7</b>	<b>29,9</b>	<b>-91,0</b>	<b>-558,5</b>	<b>-355,2</b>	<b>-275,5</b>
<b>4.1 Activos</b>	<b>-360,2</b>	<b>263,3</b>	<b>50,7</b>	<b>-273,7</b>	<b>-319,8</b>	<b>-81,0</b>	<b>-27,8</b>
4.1.1 Créditos comerciales	-7,2	-22,0	-7,3	-10,7	-47,1	-13,6	-7,1
4.1.2 Préstamos	-165,0	110,4	-21,6	-9,9	-86,1	-31,5	19,5
4.1.3 Moneda y depósitos	-217,6	185,6	72,6	-255,9	-215,3	-37,1	-39,5
4.1.4 Otros activos	29,6	-10,7	7,0	2,8	28,7	1,2	-0,7
<b>4.2 Pasivos</b>	<b>-314,9</b>	<b>-85,7</b>	<b>-20,8</b>	<b>182,7</b>	<b>-238,7</b>	<b>-274,3</b>	<b>-247,8</b>
4.2.1 Créditos comerciales	-76,4	31,4	-31,0	279,7	203,7	-33,3	21,4
4.2.2 Préstamos	-240,1	-171,2	14,8	-115,6	-512,1	-296,3	-165,2
4.2.3 Moneda y depósitos	-2,3	39,7	-27,6	-32,1	-22,3	-56,4	-36,4
4.2.4 Otros pasivos	3,9	14,5	23,0	50,7	92,0	111,8	-67,6
<b>5. Activos de reserva</b>	<b>214,0</b>	<b>-10,0</b>	<b>41,0</b>	<b>-220,5</b>	<b>24,5</b>	<b>-864,9</b>	<b>-85,6</b>
<b>III. Errores y omisiones netos</b>	<b>110,0</b>	<b>-461,9</b>	<b>-5,2</b>	<b>52,0</b>	<b>-305,1</b>	<b>356,3</b>	<b>-219,1</b>

Fuente: Sub Gerencia General de Política Monetaria, Departamento de Departamento de Cuentas Externas.

\*Cifras preliminares.

Nota: \*\*Considerando como Residentes a Itaipú y Yacyretá. Presentación adaptada a la 5ta. Versión del Manual de Balanza de Pagos del Fondo Monetario Internacional .

Cuadro N° 39 b

Resumen de la cuenta de capital por componentes normalizados.\*\*  
En millones de dólares.

Partida	2010					2011				
	I	II	III	IV	Total	I	II	III	IV	Total
<b>II. Cuenta de capital y financiera</b>	<b>-60,2</b>	<b>20,3</b>	<b>155,7</b>	<b>273,0</b>	<b>388,8</b>	<b>-45,0</b>	<b>45,8</b>	<b>-221,5</b>	<b>188,1</b>	<b>-32,5</b>
<b>A. Cuenta de capital</b>	<b>12,0</b>	<b>8,0</b>	<b>10,0</b>	<b>10,0</b>	<b>40,0</b>	<b>10,0</b>	<b>10,0</b>	<b>10,0</b>	<b>10,0</b>	<b>40,0</b>
<b>B. Cuenta financiera (1+2+3+4+5)</b>	<b>-72,2</b>	<b>12,3</b>	<b>145,7</b>	<b>263,0</b>	<b>348,8</b>	<b>-55,0</b>	<b>35,8</b>	<b>-231,5</b>	<b>178,1</b>	<b>-72,5</b>
<b>I. Inversión directa</b>	<b>2,5</b>	<b>71,7</b>	<b>170,8</b>	<b>94,7</b>	<b>339,7</b>	<b>39,2</b>	<b>271,5</b>	<b>-42,5</b>	<b>215,2</b>	<b>483,4</b>
<b>1.1 En el Exterior</b>	<b>-1,8</b>	<b>-1,8</b>	<b>-1,8</b>	<b>-1,8</b>	<b>-7,2</b>	<b>-1,8</b>	<b>-1,8</b>	<b>-1,8</b>	<b>-1,8</b>	<b>-7,2</b>
1.1.1 Acciones y participaciones de capital	0,0	0,0	0,0	0,0	0,0	0,0	0,0	0,0	0,0	0,0
1.1.2 Utilidades reinvertidas	-1,8	-1,8	-1,8	-1,8	-7,2	-1,8	-1,8	-1,8	-1,8	-7,2
1.1.3 Otro capital	0,0	0,0	0,0	0,0	0,0	0,0	0,0	0,0	0,0	0,0
1.1.4 Instrumentos financieros derivados	0,0	0,0	0,0	0,0	0,0	0,0	0,0	0,0	0,0	0,0
<b>1.2 En Paraguay</b>	<b>4,3</b>	<b>73,5</b>	<b>172,6</b>	<b>96,5</b>	<b>346,9</b>	<b>41,0</b>	<b>273,3</b>	<b>-40,7</b>	<b>217,0</b>	<b>490,6</b>
1.2.1 Acciones y participaciones de capital	-33,8	16,4	48,3	77,7	108,6	145,5	109,1	5,3	206,6	466,5
1.2.2 Utilidades reinvertidas	-115,9	70,4	56,9	98,5	109,9	-206,0	1,2	47,3	-51,5	-209,0
1.2.3 Otro capital	154,0	-13,3	67,4	-79,7	128,4	101,5	163,0	-93,3	61,9	233,1
1.2.4 Instrumentos financieros derivados	0,0	0,0	0,0	0,0	0,0	0,0	0,0	0,0	0,0	0,0
<b>2. Inversión de cartera</b>	<b>0,0</b>	<b>0,0</b>	<b>0,0</b>	<b>0,0</b>	<b>0,0</b>	<b>0,0</b>	<b>0,0</b>	<b>0,0</b>	<b>0,0</b>	<b>0,0</b>
2.1 Activos	0,0	0,0	0,0	0,0	0,0	0,0	0,0	0,0	0,0	0,0
2.2 Pasivos	0,0	0,0	0,0	0,0	0,0	0,0	0,0	0,0	0,0	0,0
<b>3. Instrumentos financieros derivados</b>	<b>0,0</b>	<b>0,0</b>	<b>0,0</b>	<b>0,0</b>	<b>0,0</b>	<b>0,0</b>	<b>0,0</b>	<b>0,0</b>	<b>0,0</b>	<b>0,0</b>
3.1 Activos	0,0	0,0	0,0	0,0	0,0	0,0	0,0	0,0	0,0	0,0
3.2 Pasivos	0,0	0,0	0,0	0,0	0,0	0,0	0,0	0,0	0,0	0,0
<b>4. Otra inversión</b>	<b>-97,3</b>	<b>19,8</b>	<b>13,7</b>	<b>392,1</b>	<b>328,3</b>	<b>76,6</b>	<b>298,4</b>	<b>-174,2</b>	<b>27,4</b>	<b>228,2</b>
<b>4.1 Activos</b>	<b>-2,2</b>	<b>-56,4</b>	<b>48,2</b>	<b>12,1</b>	<b>1,7</b>	<b>101,3</b>	<b>320,1</b>	<b>-223,2</b>	<b>14,6</b>	<b>212,8</b>
4.1.1 Créditos comerciales	-11,7	4,9	-7,5	-4,3	-18,6	-2,8	1,7	2,7	4,1	5,7
4.1.2 Préstamos	-73,7	24,3	-1,5	82,5	31,6	-138,2	231,8	-8,0	195,4	281,0
4.1.3 Moneda y depósitos	104,9	-65,9	75,5	-38,3	76,2	253,6	151,1	-159,4	-101,5	143,8
4.1.4 Otros activos	-21,7	-19,7	-18,3	-27,8	-87,5	-11,3	-64,5	-58,5	-83,4	-217,7
<b>4.2 Pasivos</b>	<b>-95,1</b>	<b>76,2</b>	<b>-34,5</b>	<b>380,0</b>	<b>326,6</b>	<b>-24,7</b>	<b>-21,7</b>	<b>49,0</b>	<b>12,8</b>	<b>15,4</b>
4.2.1 Créditos comerciales	-44,2	34,9	-21,3	101,3	70,7	26,1	-107,9	14,2	71,9	4,3
4.2.2 Préstamos	-18,8	34,1	-20,3	198,2	193,2	-49,9	83,2	4,6	-0,1	37,8
4.2.3 Moneda y depósitos	-18,2	3,1	34,5	32,3	51,7	-65,3	-13,5	2,8	-64,0	-140,0
4.2.4 Otros pasivos	-13,9	4,1	-27,4	48,3	11,1	64,4	16,5	27,4	5,0	113,3
<b>5. Activos de reserva</b>	<b>22,6</b>	<b>-79,2</b>	<b>-38,8</b>	<b>-223,8</b>	<b>-319,2</b>	<b>-170,8</b>	<b>-534,0</b>	<b>-14,8</b>	<b>-64,5</b>	<b>-784,1</b>
<b>III. Errores y omisiones netos</b>	<b>1,6</b>	<b>37,2</b>	<b>84,1</b>	<b>141,8</b>	<b>264,7</b>	<b>145,7</b>	<b>-32,4</b>	<b>180,3</b>	<b>9,1</b>	<b>302,7</b>

Fuente: Sub Gerencia General de Política Monetaria, Departamento de Cuentas Externas.

Nota: \*\*A partir del 01/01/2013 las entidades binacionales son consideradas como residentes de la economía paraguaya y se discontinúa el uso de las estadísticas de la Balanza de Pagos bajo el criterio de No Residencia de las mismas. Referirse al cuadro 38 A para la versión de la Balanza que incluye los nuevos cambios metodológicos.

Cuadro N° 40 a

## Balanza de pagos de Paraguay.\*\*

## Presentación analítica.

En millones de dólares.

Partida	2012*					2013*	
	I*	II*	III*	IV*	Total	I*	II*
<b>A. Cuenta corriente</b>	<b>26,9</b>	<b>140,3</b>	<b>146,4</b>	<b>-269,1</b>	<b>44,4</b>	<b>187,2</b>	<b>521,5</b>
1. Bienes f.o.b. : exportaciones	2.704,1	3.096,6	3.152,3	3.070,4	12.023,4	3.279,1	3.888,9
2. Bienes f.o.b. : importaciones	-2.504,6	-2.638,8	-2.881,8	-3.091,7	-11.116,9	-2.936,3	-2.976,3
<b>Balanza de bienes</b>	<b>199,5</b>	<b>457,8</b>	<b>270,5</b>	<b>-21,3</b>	<b>906,4</b>	<b>342,8</b>	<b>912,5</b>
3. Servicios: crédito	154,3	167,2	197,0	226,2	744,7	187,3	196,9
4. Servicios: débito	-194,6	-278,1	-215,5	-201,2	-889,5	-233,5	-346,6
<b>Balanza de bienes y servicios</b>	<b>159,1</b>	<b>346,9</b>	<b>252,0</b>	<b>3,6</b>	<b>761,7</b>	<b>296,6</b>	<b>762,8</b>
5. Renta: crédito	8,4	9,8	10,9	13,0	42,1	8,4	12,3
6. Renta: débito	-323,3	-391,7	-314,8	-488,4	-1.518,1	-282,1	-401,4
<b>Balanza de bienes, servicios y renta</b>	<b>-155,7</b>	<b>-34,9</b>	<b>-51,8</b>	<b>-471,8</b>	<b>-714,3</b>	<b>22,9</b>	<b>373,8</b>
7. Transferencias corrientes: crédito	182,9	175,5	198,5	203,2	760,1	164,6	148,0
8. Transferencias corrientes: débito	-0,3	-0,3	-0,3	-0,5	-1,4	-0,3	-0,3
<b>Cuenta de capital y financiera</b>	<b>-350,9</b>	<b>331,7</b>	<b>-182,2</b>	<b>438,0</b>	<b>236,6</b>	<b>321,4</b>	<b>-216,8</b>
<b>B. Cuenta de capital I/</b>	<b>12,0</b>	<b>15,0</b>	<b>12,0</b>	<b>12,0</b>	<b>51,0</b>	<b>14,4</b>	<b>18,0</b>
9. Cuenta de capital: crédito	12,0	15,0	12,0	12,0	51,0	14,4	18,0
10. Cuenta de capital: débito	0,0	0,0	0,0	0,0	0,0	0,0	0,0
<b>Total, grupos A y B</b>	<b>38,9</b>	<b>155,3</b>	<b>158,4</b>	<b>-257,1</b>	<b>95,4</b>	<b>201,6</b>	<b>539,5</b>
<b>C. Cuenta financiera I/</b>	<b>-362,9</b>	<b>316,7</b>	<b>-194,2</b>	<b>426,0</b>	<b>185,6</b>	<b>307,0</b>	<b>-234,8</b>
11. Inversión directa en el extranjero	0,0	0,0	0,0	0,0	0,0	0,0	0,0
12. Inversión directa en economía declarante	312,2	139,0	-224,1	-83,4	143,7	162,2	40,7
13. Inversión de cartera - activos	0,0	0,0	0,0	0,0	0,0	0,0	0,0
13.1 Títulos de participación en capital	0,0	0,0	0,0	0,0	0,0	0,0	0,0
13.2 Títulos de deuda	0,0	0,0	0,0	0,0	0,0	0,0	0,0
14. Inversión de cartera - pasivos	0,0	0,0	0,0	600,0	600,0	500,0	0,0
14.1 Títulos de participación en capital	0,0	0,0	0,0	0,0	0,0	0,0	0,0
14.2 Títulos de deuda	0,0	0,0	0,0	600,0	600,0	500,0	0,0
15. Instr. financieros derivados - activos	0,0	0,0	0,0	0,0	0,0	0,0	0,0
16. Instr. financieros derivados - pasivos	0,0	0,0	0,0	0,0	0,0	0,0	0,0
17. Otra inversión - activos	-360,2	263,3	50,7	-273,7	-319,8	-81,0	-27,8
17.1 Autoridades monetarias	0,0	0,0	0,0	0,0	0,0	0,0	0,0
17.2 Gobierno general	0,0	0,0	0,0	0,0	0,0	0,0	0,0
17.3 Bancos	-229,3	91,1	107,5	-61,4	-92,1	38,1	-80,5
17.4 Otros sectores	-130,9	172,2	-56,8	-212,3	-227,7	-119,1	52,7
18. Otra inversión - pasivos	-314,9	-85,7	-20,8	183,1	-238,3	-274,3	-247,8
18.1 Autoridades monetarias	0,0	0,0	0,0	0,0	0,0	0,0	0,0
18.2 Gobierno general	-34,3	-23,4	-32,8	60,1	-30,4	-42,5	-23,4
18.3 Bancos	9,4	5,1	8,0	37,6	60,1	-115,2	-106,1
18.4 Otros sectores	-290,0	-67,4	4,0	85,4	-268,0	-116,6	-118,3
<b>Total, grupos A a C</b>	<b>-324,0</b>	<b>471,9</b>	<b>-35,8</b>	<b>168,9</b>	<b>281,0</b>	<b>508,6</b>	<b>304,7</b>
<b>D. Errores y omisiones netos</b>	<b>110,0</b>	<b>-461,9</b>	<b>-5,2</b>	<b>52,0</b>	<b>-305,1</b>	<b>356,3</b>	<b>-219,1</b>
<b>Total, grupos A a D (Balanza global)</b>	<b>-214,0</b>	<b>10,0</b>	<b>-41,0</b>	<b>220,9</b>	<b>-24,1</b>	<b>864,9</b>	<b>85,6</b>
<b>E. Financiamiento</b>	<b>214,0</b>	<b>-10,0</b>	<b>41,0</b>	<b>-220,9</b>	<b>24,1</b>	<b>-864,9</b>	<b>-85,6</b>
19. Activos de reserva	214,0	-10,0	41,0	-220,5	24,5	-864,9	-85,6
20. Uso crédito del FMI y préstamos del FMI	0,0	0,0	0,0	0,0	0,0	0,0	0,0
21. Financiamiento excepcional	0,0	0,0	0,0	-0,4	-0,4	0,0	0,0

Fuente: Sub Gerencia General de Política Monetaria, Departamento de Departamento de Cuentas Externas.

\*Cifras preliminares.

Nota: I/ Excluye componentes clasificados como grupo E.

Nota: \*\*Considerando como Residentes a Itaipú y Yacyretá. Presentación adaptada a la 5ta. Versión del Manual de Balanza de Pagos del Fondo Monetario Internacional .



Cuadro N° 41 a

Posición de inversión internacional (saldos a fin de periodo).\*\*  
En millones de dólares.

Partida	2012*					2013*	
	I*	II*	III*	IV*	Total	I*	II*
<b>I. Activos</b>	<b>8.589,5</b>	<b>8.920,2</b>	<b>8.907,8</b>	<b>9.337,5</b>	<b>9.337,5</b>	<b>10.217,3</b>	<b>10.210,7</b>
<b>1. Inversión directa en el extranjero</b>	<b>0,0</b>	<b>0,0</b>	<b>0,0</b>	<b>0,0</b>	<b>0,0</b>	<b>0,0</b>	<b>0,0</b>
1.1.1 Acciones y utilidades reinvertidas	0,0	0,0	0,0	0,0	0,0	0,0	0,0
1.1.2 Otro capital	0,0	0,0	0,0	0,0	0,0	0,0	0,0
1.1.3 Instrumentos financieros derivados	0,0	0,0	0,0	0,0	0,0	0,0	0,0
<b>2. Inversión de cartera</b>	<b>4,0</b>	<b>4,0</b>	<b>4,0</b>	<b>4,0</b>	<b>4,0</b>	<b>4,0</b>	<b>4,0</b>
2.1.1 Títulos de participación en el capital	4,0	4,0	4,0	4,0	4,0	4,0	4,0
2.1.2 Títulos de deuda	0,0	0,0	0,0	0,0	0,0	0,0	0,0
<b>3. Instrumentos financieros derivados</b>	<b>0,0</b>	<b>0,0</b>	<b>0,0</b>	<b>0,0</b>	<b>0,0</b>	<b>0,0</b>	<b>0,0</b>
<b>4. Otra inversión</b>	<b>3.678,1</b>	<b>4.116,2</b>	<b>4.065,5</b>	<b>4.339,2</b>	<b>4.339,2</b>	<b>4.420,2</b>	<b>4.447,9</b>
4.1.1 Créditos comerciales	787,6	792,6	799,9	810,6	810,6	824,2	831,2
4.1.2 Préstamos	338,2	249,3	270,9	280,8	280,8	312,3	292,8
4.1.3 Moneda y depósitos	2.247,3	2.841,2	2.768,6	3.024,5	3.024,5	3.061,6	3.101,1
4.1.4 Otros activos	304,9	233,0	226,0	223,3	223,3	222,1	222,8
<b>5. Activos de reserva</b>	<b>4.907,4</b>	<b>4.800,0</b>	<b>4.838,3</b>	<b>4.994,3</b>	<b>4.994,3</b>	<b>5.793,2</b>	<b>5.758,8</b>
5.1 Oro monetario	30,5	32,2	465,9	435,9	435,9	420,6	319,3
5.2 Derechos especiales de giro	169,5	169,5	169,5	169,5	169,5	169,5	169,5
5.3 Posición de reserva en el FMI	34,1	34,3	34,3	34,3	34,3	34,3	34,3
5.4 Divisas	4.673,2	4.563,9	4.168,5	4.354,5	4.354,5	5.168,7	5.235,6
5.5 Otros activos	0,0	0,0	0,0	0,0	0,0	0,0	0,0
<b>II. Pasivos</b>	<b>18.788,9</b>	<b>18.633,6</b>	<b>18.466,2</b>	<b>19.177,7</b>	<b>19.177,7</b>	<b>19.499,1</b>	<b>19.309,8</b>
<b>1. Inversión directa en la economía declarante</b>	<b>3.704,7</b>	<b>4.193,4</b>	<b>4.033,2</b>	<b>3.949,8</b>	<b>3.949,8</b>	<b>4.112,0</b>	<b>4.152,7</b>
1.2.1 Acciones y utilidades reinvertidas	3.164,7	3.122,1	3.233,2	3.272,2	3.272,2	3.164,4	3.285,1
1.2.2 Otro capital	540,0	1.071,3	800,0	677,6	677,6	947,6	867,6
1.2.3 Instrumentos financieros derivados	0,0	0,0	0,0	0,0	0,0	0,0	0,0
<b>2. Inversión de cartera</b>	<b>0,2</b>	<b>0,2</b>	<b>0,2</b>	<b>600,2</b>	<b>600,2</b>	<b>1.100,2</b>	<b>1.100,2</b>
2.2.1 Títulos de participación en el capital	0,0	0,0	0,0	0,0	0,0	0,0	0,0
2.2.2 Títulos de deuda	0,2	0,2	0,2	600,2	600,2	1.100,2	1.100,2
<b>3. Instrumentos financieros derivados</b>	<b>0,0</b>	<b>0,0</b>	<b>0,0</b>	<b>0,0</b>	<b>0,0</b>	<b>0,0</b>	<b>0,0</b>
<b>4. Otra inversión</b>	<b>15.083,9</b>	<b>14.439,9</b>	<b>14.432,7</b>	<b>14.627,7</b>	<b>14.627,7</b>	<b>14.286,9</b>	<b>14.056,8</b>
4.2.1 Créditos comerciales	166,7	216,0	185,0	464,7	464,7	431,4	452,8
4.2.2 Préstamos	10.751,0	10.087,6	10.112,7	10.005,7	10.005,7	9.642,9	9.495,4
4.2.3 Moneda y depósitos	231,9	208,0	180,4	148,3	148,3	91,9	55,5
4.2.4 Otros pasivos	3.934,4	3.928,3	3.954,6	4.009,0	4.009,0	4.120,8	4.053,2
<b>III. Posición de inversión internacional neta (I-II)</b>	<b>-10.199,4</b>	<b>-9.713,4</b>	<b>-9.558,4</b>	<b>-9.840,2</b>	<b>-9.840,2</b>	<b>-9.281,8</b>	<b>-9.099,0</b>

Fuente: Sub Gerencia General de Política Monetaria, Departamento de Departamento de Cuentas Externas.

\*Cifras preliminares.

Nota: \*\*Considerando como Residentes a Itaipú y Yacyretá.

Cuadro N° 41 b

Posición de inversión internacional (saldos a fin de periodo).\*\*

En millones de dólares.

Partida	2010					2011				
	I	II	III	IV	Total	I	II	III	IV	Total
<b>I. Activos</b>	<b>7.675,9</b>	<b>7.787,3</b>	<b>7.828,5</b>	<b>8.653,1</b>	<b>8.653,1</b>	<b>8.762,0</b>	<b>8.974,3</b>	<b>9.153,3</b>	<b>9.263,0</b>	<b>9.263,0</b>
<b>1. Inversión directa en el extranjero</b>	<b>241,5</b>	<b>243,3</b>	<b>245,1</b>	<b>246,9</b>	<b>246,9</b>	<b>248,7</b>	<b>250,5</b>	<b>252,3</b>	<b>254,1</b>	<b>254,1</b>
1.1.1 Acciones y utilidades reinvertidas	241,5	243,3	245,1	246,9	246,9	248,7	250,5	252,3	254,1	254,1
1.1.2 Otro capital	0,0	0,0	0,0	0,0	0,0	0,0	0,0	0,0	0,0	0,0
1.1.3 Instrumentos financieros derivados	0,0	0,0	0,0	0,0	0,0	0,0	0,0	0,0	0,0	0,0
<b>2. Inversión de cartera</b>	<b>4,0</b>	<b>4,0</b>	<b>4,0</b>	<b>4,0</b>	<b>4,0</b>	<b>4,0</b>	<b>4,0</b>	<b>4,0</b>	<b>4,0</b>	<b>4,0</b>
2.1.1 Títulos de participación en el capital	4,0	4,0	4,0	4,0	4,0	4,0	4,0	4,0	4,0	4,0
2.1.2 Títulos de deuda	0,0	0,0	0,0	0,0	0,0	0,0	0,0	0,0	0,0	0,0
<b>3. Instrumentos financieros derivados</b>	<b>0,0</b>	<b>0,0</b>	<b>0,0</b>	<b>0,0</b>	<b>0,0</b>	<b>0,0</b>	<b>0,0</b>	<b>0,0</b>	<b>0,0</b>	<b>0,0</b>
<b>4. Otra inversión</b>	<b>3.575,4</b>	<b>3.631,9</b>	<b>3.583,7</b>	<b>4.233,8</b>	<b>4.233,8</b>	<b>4.132,5</b>	<b>3.812,4</b>	<b>4.035,6</b>	<b>4.021,0</b>	<b>4.021,0</b>
4.1.1 Créditos comerciales	54,0	49,2	56,7	61,0	61,0	63,8	62,1	59,4	55,3	55,3
4.1.2 Préstamos	945,6	921,3	922,8	840,3	840,3	978,5	746,7	754,7	559,3	559,3
4.1.3 Moneda y depósitos	2.275,6	2.341,5	2.266,0	2.966,4	2.966,4	2.712,8	2.561,7	2.721,1	2.822,6	2.822,6
4.1.4 Otros activos	300,2	319,9	338,2	366,0	366,0	377,3	441,8	500,3	583,8	583,8
<b>5. Activos de reserva</b>	<b>3.855,0</b>	<b>3.908,1</b>	<b>3.995,7</b>	<b>4.168,5</b>	<b>4.168,5</b>	<b>4.376,8</b>	<b>4.907,4</b>	<b>4.861,4</b>	<b>4.983,9</b>	<b>4.983,9</b>
5.1 Oro monetario	23,6	26,4	26,4	26,4	26,4	30,5	30,5	30,5	30,5	30,5
5.2 Derechos especiales de giro	167,7	163,3	163,3	163,3	163,3	169,5	169,5	169,5	169,5	169,5
5.3 Posición de reserva en el FMI	32,6	31,6	31,6	31,6	31,6	34,1	34,1	34,1	34,1	34,1
5.4 Divisas	3.630,9	3.686,6	3.774,2	3.947,0	3.947,0	4.142,6	4.673,2	4.627,2	4.749,7	4.749,7
5.5 Otros activos	0,0	0,0	0,0	0,0	0,0	0,0	0,0	0,0	0,0	0,0
<b>II. Pasivos</b>	<b>6.515,0</b>	<b>6.644,7</b>	<b>6.663,0</b>	<b>7.156,3</b>	<b>7.156,3</b>	<b>7.173,9</b>	<b>7.441,1</b>	<b>7.435,1</b>	<b>7.664,9</b>	<b>7.664,9</b>
<b>1. Inversión directa en la economía declarante</b>	<b>3.111,7</b>	<b>3.153,5</b>	<b>3.173,7</b>	<b>3.270,2</b>	<b>3.270,2</b>	<b>3.311,2</b>	<b>3.584,4</b>	<b>3.543,7</b>	<b>3.760,7</b>	<b>3.760,7</b>
1.2.1 Acciones y utilidades reinvertidas	2.685,1	2.740,2	2.693,0	2.869,2	2.869,2	2.808,7	2.918,9	2.971,5	3.126,6	3.126,6
1.2.2 Otro capital	426,6	413,3	480,7	401,0	401,0	502,5	665,5	572,2	634,1	634,1
1.2.3 Instrumentos financieros derivados	0,0	0,0	0,0	0,0	0,0	0,0	0,0	0,0	0,0	0,0
<b>2. Inversión de cartera</b>	<b>0,2</b>	<b>0,2</b>	<b>0,2</b>	<b>0,2</b>	<b>0,2</b>	<b>0,2</b>	<b>0,2</b>	<b>0,2</b>	<b>0,2</b>	<b>0,2</b>
2.2.1 Títulos de participación en el capital	0,0	0,0	0,0	0,0	0,0	0,0	0,0	0,0	0,0	0,0
2.2.2 Títulos de deuda	0,2	0,2	0,2	0,2	0,2	0,2	0,2	0,2	0,2	0,2
<b>3. Instrumentos financieros derivados</b>	<b>0,0</b>	<b>0,0</b>	<b>0,0</b>	<b>0,0</b>	<b>0,0</b>	<b>0,0</b>	<b>0,0</b>	<b>0,0</b>	<b>0,0</b>	<b>0,0</b>
<b>4. Otra inversión</b>	<b>3.403,2</b>	<b>3.491,0</b>	<b>3.489,1</b>	<b>3.885,9</b>	<b>3.885,9</b>	<b>3.862,6</b>	<b>3.856,4</b>	<b>3.891,1</b>	<b>3.903,9</b>	<b>3.903,9</b>
4.2.1 Créditos comerciales	424,1	459,0	437,7	539,0	539,0	565,1	457,2	471,4	543,3	543,3
4.2.2 Préstamos	2.343,2	2.388,8	2.401,1	2.616,0	2.616,0	2.563,4	2.661,9	2.652,2	2.652,1	2.652,1
4.2.3 Moneda y depósitos	240,8	243,9	278,4	310,7	310,7	245,4	231,9	234,7	170,6	170,6
4.2.4 Otros pasivos	395,1	399,3	371,9	420,2	420,2	488,6	505,4	532,8	537,8	537,8
<b>III. Posición de inversión internacional neta (I-II)</b>	<b>1.160,8</b>	<b>1.142,6</b>	<b>1.165,5</b>	<b>1.496,8</b>	<b>1.496,8</b>	<b>1.588,0</b>	<b>1.533,2</b>	<b>1.718,2</b>	<b>1.598,2</b>	<b>1.598,2</b>

Fuente: Sub Gerencia General de Política Monetaria, Departamento de Cuentas Externas.

**Nota:** \*\*A partir del 01/01/2013 las entidades binacionales son consideradas como residentes de la economía paraguaya y se discontinúa el uso de las estadísticas de la Posición de Inversión Internacional bajo el criterio de No Residencia de las mismas. Referirse al cuadro 40 A para la versión de la Posición de Inversión Internacional que incluye los nuevos cambios metodológicos.

Cuadro N° 42 a

Posición de inversión internacional de Paraguay (saldos y transacciones).\*\*  
En millones de dólares.

Partida	2012 (Pr)			1° Trimestre 2013 (Pr)					2° Trimestre 2013 (Pr)			
	Posición al inicio	Transacciones	Otras Variac.	Posición al final	Posición al inicio	Transacciones	Otras Variac.	Posición al final	Posición al inicio	Transacciones	Otras Variac.	Posición al final
<b>I. Activos</b>	<b>9.007,2</b>	<b>295,3</b>	<b>34,9</b>	<b>9.337,5</b>	<b>9.337,5</b>	<b>945,9</b>	<b>-66,0</b>	<b>10.217,3</b>	<b>10.217,3</b>	<b>113,4</b>	<b>-120,0</b>	<b>10.210,7</b>
<b>1. Inversión directa en el extranjero</b>	<b>0,0</b>	<b>0,0</b>	<b>0,0</b>	<b>0,0</b>	<b>0,0</b>	<b>0,0</b>	<b>0,0</b>	<b>0,0</b>	<b>0,0</b>	<b>0,0</b>	<b>0,0</b>	<b>0,0</b>
1.1.1 Acciones y utilidades reinvertidas	0,0	0,0	0,0	0,0	0,0	0,0	0,0	0,0	0,0	0,0	0,0	0,0
1.1.2 Otro capital	0,0	0,0	0,0	0,0	0,0	0,0	0,0	0,0	0,0	0,0	0,0	0,0
1.1.3 Instrumentos financieros derivados	0,0	0,0	0,0	0,0	0,0	0,0	0,0	0,0	0,0	0,0	0,0	0,0
<b>2. Inversión de cartera</b>	<b>4,0</b>	<b>0,0</b>	<b>0,0</b>	<b>4,0</b>	<b>4,0</b>	<b>0,0</b>	<b>0,0</b>	<b>4,0</b>	<b>4,0</b>	<b>0,0</b>	<b>0,0</b>	<b>4,0</b>
2.1.1 Títulos de participación en el capital	4,0	0,0	0,0	4,0	4,0	0,0	0,0	4,0	4,0	0,0	0,0	4,0
2.1.2 Títulos de deuda	0,0	0,0	0,0	0,0	0,0	0,0	0,0	0,0	0,0	0,0	0,0	0,0
<b>3. Instrumentos financieros derivados</b>		<b>0,0</b>	<b>0,0</b>	<b>0,0</b>		<b>0,0</b>	<b>0,0</b>	<b>0,0</b>		<b>0,0</b>	<b>0,0</b>	<b>0,0</b>
<b>4. Otra inversión</b>	<b>4.019,3</b>	<b>319,8</b>	<b>0,0</b>	<b>4.339,2</b>	<b>4.339,2</b>	<b>81,0</b>	<b>0,0</b>	<b>4.420,2</b>	<b>4.420,2</b>	<b>27,8</b>	<b>0,0</b>	<b>4.447,9</b>
4.1.1 Créditos comerciales	763,5	47,1	0,0	810,6	810,6	13,6	0,0	824,2	824,2	7,1	0,0	831,2
4.1.2 Préstamos	194,7	86,1	0,0	280,8	280,8	31,5	0,0	312,3	312,3	-19,5	0,0	292,8
4.1.3 Moneda y depósitos	2.809,2	215,3	0,0	3.024,5	3.024,5	37,1	0,0	3.061,6	3.061,6	39,5	0,0	3.101,1
4.1.4 Otros activos	251,9	-28,7	0,0	223,3	223,3	-1,2	0,0	222,1	222,1	0,7	0,0	222,8
<b>5. Activos de reserva</b>	<b>4.983,9</b>	<b>-24,5</b>	<b>34,9</b>	<b>4.994,3</b>	<b>4.994,3</b>	<b>864,9</b>	<b>-66,0</b>	<b>5.793,2</b>	<b>5.793,2</b>	<b>85,6</b>	<b>-120,0</b>	<b>5.758,8</b>
5.1 Oro monetario	32,5	433,7	-30,3	435,9	435,9	0,0	-15,3	420,6	420,6	0,0	-101,3	319,3
5.2 Derechos especiales de giro	169,5	0,0	0,0	169,5	169,5	0,0	0,0	169,5	169,5	0,0	0,0	169,5
5.3 Posición de reserva en el FMI	34,1	0,0	0,2	34,3	34,3	0,0	0,0	34,3	34,3	0,0	0,0	34,3
5.4 Divisas	4.747,7	-458,2	65,0	4.354,5	4.354,5	864,9	-50,7	5.168,7	5.168,7	85,6	-18,7	5.235,6
5.5 Otros activos	0,0	0,0	0,0	0,0	0,0	0,0	0,0	0,0	0,0	0,0	0,0	0,0
<b>II. Pasivos</b>	<b>18.515,0</b>	<b>505,0</b>	<b>157,7</b>	<b>19.177,7</b>	<b>19.177,7</b>	<b>387,9</b>	<b>-66,5</b>	<b>19.499,1</b>	<b>19.499,1</b>	<b>-207,1</b>	<b>17,7</b>	<b>19.309,8</b>
<b>1. Inversión directa en la economía declarante</b>	<b>3.651,1</b>	<b>143,7</b>	<b>155,0</b>	<b>3.949,8</b>	<b>3.949,8</b>	<b>162,2</b>	<b>0,0</b>	<b>4.112,0</b>	<b>4.112,0</b>	<b>40,7</b>	<b>0,0</b>	<b>4.152,7</b>
1.2.1 Acciones y utilidades reinvertidas	2.969,0	148,2	155,0	3.272,2	3.272,2	-107,8	0,0	3.164,4	3.164,4	120,7	0,0	3.285,1
1.2.2 Otro capital	682,1	-4,5	0,0	677,6	677,6	270,0	0,0	947,6	947,6	-80,0	0,0	867,6
1.2.3 Instrumentos financieros derivados	0,0	0,0	0,0	0,0	0,0	0,0	0,0	0,0	0,0	0,0	0,0	0,0
<b>2. Inversión de cartera</b>	<b>0,2</b>	<b>600,0</b>	<b>0,0</b>	<b>600,2</b>	<b>600,2</b>	<b>500,0</b>	<b>0,0</b>	<b>1.100,2</b>	<b>1.100,2</b>	<b>0,0</b>	<b>0,0</b>	<b>1.100,2</b>
2.2.1 Títulos de participación en el capital	0,0	0,0	0,0	0,0	0,0	0,0	0,0	0,0	0,0	0,0	0,0	0,0
2.2.2 Títulos de deuda	0,2	600,0	0,0	600,2	600,2	500,0	0,0	1.100,2	1.100,2	0,0	0,0	1.100,2
<b>3. Instrumentos financieros derivados</b>	<b>0,0</b>	<b>0,0</b>	<b>0,0</b>	<b>0,0</b>	<b>0,0</b>	<b>0,0</b>	<b>0,0</b>	<b>0,0</b>	<b>0,0</b>	<b>0,0</b>	<b>0,0</b>	<b>0,0</b>
<b>4. Otra inversión</b>	<b>14.863,7</b>	<b>-238,7</b>	<b>2,7</b>	<b>14.627,7</b>	<b>14.627,7</b>	<b>-274,3</b>	<b>-66,5</b>	<b>14.286,9</b>	<b>14.286,9</b>	<b>-247,8</b>	<b>17,7</b>	<b>14.056,8</b>
4.2.1 Créditos comerciales	261,0	203,7	0,0	464,7	464,7	-33,3	0,0	431,4	431,4	21,4	0,0	452,8
4.2.2 Préstamos	10.528,6	-512,1	-10,8	10.005,7	10.005,7	-296,3	-66,5	9.642,9	9.642,9	-165,2	17,7	9.495,4
4.2.3 Moneda y depósitos	170,6	-22,3	0,0	148,3	148,3	-56,4	0,0	91,9	91,9	-36,4	0,0	55,5
4.2.4 Otros pasivos	3.903,5	92,0	13,5	4.009,0	4.009,0	111,8	0,0	4.120,8	4.120,8	-67,6	0,0	4.053,2
<b>III. Posición de inversión internacional neta (I-II)</b>	<b>-9.507,8</b>	<b>-209,7</b>	<b>-122,8</b>	<b>-9.840,2</b>	<b>-9.840,2</b>	<b>557,9</b>	<b>0,5</b>	<b>-9.281,8</b>	<b>-9.281,8</b>	<b>320,5</b>	<b>-137,7</b>	<b>-9.099,0</b>

Fuente: Sub Gerencia General de Política Monetaria, Departamento de Departamento de Cuentas Externas.

\*Cifras preliminares.

Nota: \*\*Considerando como Residentes a Itaipú y Yacyretá.

Cuadro N° 42 b

Posición de inversión internacional trimestral de Paraguay (saldos y transacciones).\*\*

En millones de dólares.

Partida	3° Trimestre 2011 (Pr)				4° Trimestre 2011 (Pr)				2011 (Pr)			
	Posición al inicio	Flujos	Otros	Saldo final	Posición al inicio	Flujos	Otros	Saldo final	Posición al inicio	Flujos	Otros	Saldo final
<b>I. Activos</b>	<b>8.974,3</b>	<b>239,8</b>	<b>-60,8</b>	<b>9.153,3</b>	<b>9.153,3</b>	<b>51,7</b>	<b>58,0</b>	<b>9.263,0</b>	<b>8.653,1</b>	<b>578,5</b>	<b>31,4</b>	<b>9.263,0</b>
<b>1. Inversión directa en el extranjero</b>	<b>250,5</b>	<b>1,8</b>	<b>0,0</b>	<b>252,3</b>	<b>252,3</b>	<b>1,8</b>	<b>0,0</b>	<b>254,1</b>	<b>246,9</b>	<b>7,2</b>	<b>0,0</b>	<b>254,1</b>
1.1.1 Acciones y utilidades reinvertidas	250,5	1,8	0,0	252,3	252,3	1,8	0,0	254,1	246,9	7,2	0,0	254,1
1.1.2 Otro capital	0,0	0,0	0,0	0,0	0,0	0,0	0,0	0,0	0,0	0,0	0,0	0,0
1.1.3 Instrumentos financieros derivados	0,0	0,0	0,0	0,0	0,0	0,0	0,0	0,0	0,0	0,0	0,0	0,0
<b>2. Inversión de cartera</b>	<b>4,0</b>	<b>0,0</b>	<b>0,0</b>	<b>4,0</b>	<b>4,0</b>	<b>0,0</b>	<b>0,0</b>	<b>4,0</b>	<b>4,0</b>	<b>0,0</b>	<b>0,0</b>	<b>4,0</b>
2.1.1 Títulos de participación en el capital	4,0	0,0	0,0	4,0	4,0	0,0	0,0	4,0	4,0	0,0	0,0	4,0
2.1.2 Títulos de deuda	0,0	0,0	0,0	0,0	0,0	0,0	0,0	0,0	0,0	0,0	0,0	0,0
<b>3. Instrumentos financieros derivados</b>		<b>0,0</b>	<b>0,0</b>	<b>0,0</b>		<b>0,0</b>	<b>0,0</b>	<b>0,0</b>		<b>0,0</b>	<b>0,0</b>	<b>0,0</b>
<b>4. Otra inversión</b>	<b>3.812,4</b>	<b>223,2</b>	<b>0,0</b>	<b>4.035,6</b>	<b>4.035,6</b>	<b>-14,6</b>	<b>0,0</b>	<b>4.021,0</b>	<b>4.233,8</b>	<b>-212,8</b>	<b>0,0</b>	<b>4.021,0</b>
4.1.1 Créditos comerciales	62,1	-2,7	0,0	59,4	59,4	-4,1	0,0	55,3	61,0	-5,7	0,0	55,3
4.1.2 Préstamos	746,7	8,0	0,0	754,7	754,7	-195,4	0,0	559,3	840,3	-281,0	0,0	559,3
4.1.3 Moneda y depósitos	2.561,7	159,4	0,0	2.721,1	2.721,1	101,5	0,0	2.822,6	2.966,4	-143,8	0,0	2.822,6
4.1.4 Otros activos	441,8	58,5	0,0	500,3	500,3	83,4	0,0	583,8	366,0	217,7	0,0	583,8
<b>5. Activos de reserva</b>	<b>4.907,4</b>	<b>14,8</b>	<b>-60,8</b>	<b>4.861,4</b>	<b>4.861,4</b>	<b>64,5</b>	<b>58,0</b>	<b>4.983,9</b>	<b>4.168,5</b>	<b>784,1</b>	<b>31,3</b>	<b>4.983,9</b>
5.1 Oro monetario	30,5	0,0	0,0	30,5	30,5	0,0	0,0	30,5	26,4	0,0	4,1	30,5
5.2 Derechos especiales de giro	169,5	0,0	0,0	169,5	169,5	0,0	0,0	169,5	163,3	0,0	6,2	169,5
5.3 Posición de reserva en el FMI	34,1	0,0	0,0	34,1	34,1	0,0	0,0	34,1	31,6	0,0	2,5	34,1
5.4 Divisas	4.673,2	14,8	-60,8	4.627,2	4.627,2	64,5	58,0	4.749,7	3.947,0	784,1	18,6	4.749,7
5.5 Otros activos	0,0	0,0	0,0	0,0	0,0	0,0	0,0	0,0	0,0	0,0	0,0	0,0
<b>II. Pasivos</b>	<b>7.441,1</b>	<b>8,3</b>	<b>-14,3</b>	<b>7.435,1</b>	<b>7.435,1</b>	<b>229,8</b>	<b>0,0</b>	<b>7.664,9</b>	<b>7.156,3</b>	<b>506,0</b>	<b>2,6</b>	<b>7.664,9</b>
<b>1. Inversión directa en la economía declarante</b>	<b>3.584,4</b>	<b>-40,7</b>	<b>0,0</b>	<b>3.543,7</b>	<b>3.543,7</b>	<b>217,0</b>	<b>0,0</b>	<b>3.760,7</b>	<b>3.270,2</b>	<b>490,6</b>	<b>0,0</b>	<b>3.760,7</b>
1.2.1 Acciones y utilidades reinvertidas	2.918,9	52,6	0,0	2.971,5	2.971,5	155,1	0,0	3.126,6	2.869,2	257,5	0,0	3.126,6
1.2.2 Otro capital	665,5	-93,3	0,0	572,2	572,2	61,9	0,0	634,1	401,0	233,1	0,0	634,1
1.2.3 Instrumentos financieros derivados	0,0	0,0	0,0	0,0	0,0	0,0	0,0	0,0	0,0	0,0	0,0	0,0
<b>2. Inversión de cartera</b>	<b>0,2</b>	<b>0,0</b>	<b>0,0</b>	<b>0,2</b>	<b>0,2</b>	<b>0,0</b>	<b>0,0</b>	<b>0,2</b>	<b>0,2</b>	<b>0,0</b>	<b>0,0</b>	<b>0,2</b>
2.2.1 Títulos de participación en el capital	0,0	0,0	0,0	0,0	0,0	0,0	0,0	0,0	0,0	0,0	0,0	0,0
2.2.2 Títulos de deuda	0,2	0,0	0,0	0,2	0,2	0,0	0,0	0,2	0,2	0,0	0,0	0,2
<b>3. Instrumentos financieros derivados</b>	<b>0,0</b>	<b>0,0</b>	<b>0,0</b>	<b>0,0</b>	<b>0,0</b>	<b>0,0</b>	<b>0,0</b>	<b>0,0</b>	<b>0,0</b>	<b>0,0</b>	<b>0,0</b>	<b>0,0</b>
<b>4. Otra inversión</b>	<b>3.856,4</b>	<b>49,0</b>	<b>-14,3</b>	<b>3.891,1</b>	<b>3.891,1</b>	<b>12,8</b>	<b>0,0</b>	<b>3.903,9</b>	<b>3.885,9</b>	<b>15,4</b>	<b>2,6</b>	<b>3.903,9</b>
4.2.1 Créditos comerciales	457,2	14,2	0,0	471,4	471,4	71,9	0,0	543,3	539,0	4,3	0,0	543,3
4.2.2 Préstamos	2.661,9	4,6	-14,3	2.652,2	2.652,2	-0,1	0,0	2.652,1	2.616,0	37,8	-1,7	2.652,1
4.2.3 Moneda y depósitos	231,9	2,8	0,0	234,7	234,7	-64,0	0,0	170,6	310,7	-140,0	0,0	170,6
4.2.4 Otros pasivos	505,4	27,4	0,0	532,8	532,8	5,0	0,0	537,8	420,2	113,3	4,3	537,8
<b>III. Posición de inversión internacional neta (I-II)</b>	<b>1.533,2</b>	<b>231,5</b>	<b>-46,5</b>	<b>1.718,2</b>	<b>1.718,2</b>	<b>-178,1</b>	<b>58,0</b>	<b>1.598,2</b>	<b>1.496,8</b>	<b>72,5</b>	<b>28,8</b>	<b>1.598,2</b>

Fuente: Sub Gerencia General de Política Monetaria, Departamento de Departamento de Cuentas Externas.

**Nota:** \*\*A partir del 01/01/2013 las entidades binacionales son consideradas como residentes de la economía paraguaya y se discontinúa el uso de las estadísticas de la Posición de Inversión Internacional l Referirse al cuadro 41 A para la versión de la Posición de Inversión Internacional que incluye los nuevos cambios metodológicos.



Cuadro N° 43

Exportaciones por principales productos.  
En miles de dólares FOB.

Año	Fibras de algodón	Semilla de soja	Aceites vegetales	Harinas	Cereales	Carne	Madera	Energía Eléctrica	Otros	Total
<b>2011*</b>	<b>17.040</b>	<b>2.294.318</b>	<b>339.199</b>	<b>416.508</b>	<b>603.140</b>	<b>751.212</b>	<b>96.566</b>	<b>2.267.381</b>	<b>991.071</b>	<b>7.776.435</b>
Ene	60	11.657	10.286	20.397	70.213	66.646	6.226	188.371	67.845	441.702
Feb	0	113.127	21.126	37.094	38.318	71.279	9.812	186.612	69.589	546.958
Mar	982	286.252	26.890	38.597	10.517	86.625	10.056	182.773	77.739	720.432
Abr	6.659	290.724	12.041	24.913	13.223	77.276	8.358	188.409	69.270	690.873
May	3.289	299.116	46.589	36.941	17.259	77.632	8.957	192.040	78.290	760.113
Jun	901	226.936	31.626	33.511	21.018	84.585	8.206	191.208	80.365	678.356
Jul	984	286.053	23.549	34.688	28.046	101.580	7.506	194.700	94.982	772.087
Ago	1.377	254.203	36.744	40.126	64.788	82.798	7.734	189.992	101.835	779.598
Set	1.040	191.114	41.948	42.215	71.755	51.648	7.307	188.938	96.285	692.251
Oct	1.004	164.583	24.213	31.117	86.224	0	7.428	189.536	91.139	595.245
Nov	744	107.469	20.521	29.806	135.010	16.875	7.525	186.254	90.168	594.372
Dic	0	63.083	43.665	47.104	46.768	34.266	7.450	188.548	73.564	504.449
<b>2012*</b>	<b>44.007</b>	<b>1.582.306</b>	<b>184.213</b>	<b>229.437</b>	<b>1.041.964</b>	<b>795.570</b>	<b>88.917</b>	<b>2.232.181</b>	<b>1.085.280</b>	<b>7.283.874</b>
Ene	0	94.772	24.749	38.696	53.104	48.905	7.775	183.933	66.767	518.701
Feb	305	108.322	28.344	21.380	53.958	34.144	7.170	179.105	56.694	489.422
Mar	1.888	192.868	27.708	14.242	55.274	68.662	9.554	183.713	70.753	624.662
Abr	8.009	194.099	2.932	23.892	38.493	67.746	9.104	186.941	84.215	615.432
May	10.869	271.799	12.816	27.088	29.729	77.891	8.675	191.228	88.230	718.326
Jun	8.705	198.263	21.068	18.808	37.614	68.869	6.218	193.638	86.711	639.893
Jul	3.813	204.589	7.417	11.482	71.198	82.120	7.321	195.714	100.216	683.869
Ago	4.157	119.213	8.813	12.997	91.931	84.586	6.638	188.624	110.782	627.741
Set	2.782	101.594	5.247	11.734	118.230	73.717	5.714	183.240	109.091	611.349
Oct	1.283	33.668	19.065	18.699	177.531	69.791	7.546	185.449	119.152	632.183
Nov	1.155	57.240	3.347	6.589	184.441	52.931	7.293	179.111	107.932	600.040
Dic	1.041	5.881	22.706	23.830	130.460	66.206	5.909	181.486	84.738	522.257
<b>2013*</b>	<b>23.289</b>	<b>2.498.993</b>	<b>405.977</b>	<b>811.734</b>	<b>648.014</b>	<b>875.395</b>	<b>67.775</b>	<b>1.861.489</b>	<b>1.040.925</b>	<b>8.233.591</b>
Ene	1.160	162.311	13.953	37.183	93.773	60.941	7.613	182.157	89.798	648.889
Feb	917	267.674	38.282	51.802	56.185	64.382	6.360	180.918	79.482	746.002
Mar	375	361.413	41.270	46.471	36.355	86.308	7.004	182.219	76.252	837.668
Abr	4.025	386.757	22.465	64.587	40.825	93.553	9.262	184.349	112.279	918.102
May	5.034	379.433	71.247	97.794	36.373	88.999	7.332	185.039	104.969	976.220
Jun	4.200	375.072	46.734	91.303	30.837	84.084	5.467	187.206	94.707	919.609
Jul	4.638	291.404	48.974	109.533	45.212	101.852	5.489	185.327	115.234	907.662
Ago	1.358	175.612	54.066	148.684	93.471	121.383	5.270	191.114	133.144	924.102
Sep	585	61.460	32.975	85.390	103.851	90.846	5.623	191.671	124.831	697.232
Oct	999	37.856	36.010	78.989	111.131	83.047	8.354	191.489	110.229	658.105
<b>Var. Nominal Acumulada Octubre 2013/2012</b>	<b>-18.522</b>	<b>979.808</b>	<b>247.818</b>	<b>612.716</b>	<b>-79.048</b>	<b>198.962</b>	<b>-7.940</b>	<b>-10.095</b>	<b>148.315</b>	<b>2.072.014</b>
<b>Var. % Acum. Interanual Octubre 2013/2012</b>	<b>-44,3</b>	<b>64,5</b>	<b>156,7</b>	<b>307,9</b>	<b>-10,9</b>	<b>29,4</b>	<b>-10,5</b>	<b>-0,5</b>	<b>16,6</b>	<b>33,6</b>
<b>Participación en la Var. Acum. Interanual</b>	<b>-0,3</b>	<b>15,9</b>	<b>4,0</b>	<b>9,9</b>	<b>-1,3</b>	<b>3,2</b>	<b>-0,1</b>	<b>-0,2</b>	<b>2,4</b>	<b>33,6</b>
<b>Participación sobre el total</b>	<b>0,3</b>	<b>30,4</b>	<b>4,9</b>	<b>9,9</b>	<b>7,9</b>	<b>10,6</b>	<b>0,8</b>	<b>22,6</b>	<b>12,6</b>	<b>100,0</b>

Fuente: Sub Gerencia General de Política Monetaria, Departamento de Departamento de Cuentas Externas.

\* Cifras preliminares proveídas por el Sistema de Ordenamiento Fiscal Impositivo Aduanero (SOFIA) de la Dirección Nacional de Aduanas y Certificado de Origen emitidos por el Ministerio de Industria y Comercio.

Cuadro N° 44

Exportaciones por principales productos.  
En cantidades.

1000 KWh

Año	Fibras de algodón	Semilla de soja	Aceites vegetales	Harinas	Cereales	Carne	Madera	Otros	Total	Energía Eléctrica
<b>2011</b>	<b>4.265</b>	<b>5.093.589</b>	<b>281.266</b>	<b>1.057.014</b>	<b>2.456.374</b>	<b>154.384</b>	<b>313.657</b>	<b>1.331.410</b>	<b>10.691.960</b>	<b>46.119.826</b>
Ene	20	31.913	9.545	53.526	276.504	14.261	26.951	95.318	508.038	4.148.792
Feb	0	284.002	17.741	91.622	132.528	15.656	29.264	90.411	661.224	3.794.171
Mar	227	668.706	23.168	93.408	31.348	17.860	31.044	95.582	961.345	3.592.562
Abr	1.201	651.186	9.616	60.474	42.488	15.695	26.041	89.678	896.378	3.606.179
May	802	650.300	38.834	94.171	53.408	15.340	30.949	106.209	990.014	4.071.293
Jun	52	483.083	25.272	86.141	76.709	17.743	27.778	112.230	829.008	3.897.537
Jul	298	627.243	20.261	90.436	114.071	21.572	23.412	116.236	1.013.529	4.068.888
Ago	627	556.175	30.044	103.407	258.103	15.825	24.814	136.737	1.125.733	3.965.286
Set	366	411.511	33.927	109.690	299.668	9.558	23.593	126.222	1.014.536	3.629.956
Oct	376	350.155	19.691	80.533	377.261	0	22.357	171.331	1.021.704	3.788.485
Nov	296	236.452	16.844	76.098	580.734	3.321	24.944	129.788	1.068.478	3.653.758
Dic	0	142.863	36.324	117.508	213.551	7.553	22.508	61.667	601.973	3.902.918
<b>2012*</b>	<b>26.254</b>	<b>3.161.711</b>	<b>161.876</b>	<b>587.716</b>	<b>4.216.035</b>	<b>196.937</b>	<b>246.194</b>	<b>1.127.012</b>	<b>9.723.735</b>	<b>47.664.935</b>
Ene	0	211.008	21.554	106.617	234.944	10.952	24.968	145.554	755.597	3.984.661
Feb	198	237.774	24.786	61.415	226.559	7.950	25.853	45.909	630.445	3.702.391
Mar	1.008	418.473	23.820	40.201	225.015	16.145	29.772	64.562	818.996	3.963.244
Abr	4.305	407.463	2.257	64.989	149.550	16.107	24.782	65.523	734.977	4.027.736
May	5.800	538.067	10.988	70.809	112.887	18.946	23.100	95.483	876.080	4.327.292
Jun	4.796	391.223	18.147	49.528	163.545	17.653	15.566	87.650	748.107	4.354.003
Jul	2.241	390.837	6.488	30.476	323.996	21.336	20.199	107.140	902.714	4.600.330
Ago	4.137	220.216	7.575	31.613	405.755	21.607	16.674	79.882	787.457	4.029.125
Set	1.804	182.182	4.480	27.651	477.091	18.745	15.727	115.076	842.756	3.619.149
Oct	661	60.462	17.543	37.098	703.299	17.724	18.512	124.869	980.169	3.804.406
Nov	705	93.384	2.872	15.828	720.266	13.170	15.722	115.137	977.084	3.549.250
Dic	600	10.622	21.365	51.491	473.127	16.603	15.319	80.226	669.353	3.703.347
<b>2013*</b>	<b>12.544</b>	<b>5.062.037</b>	<b>437.086</b>	<b>1.707.538</b>	<b>2.941.485</b>	<b>215.785</b>	<b>171.282</b>	<b>1.191.348</b>	<b>11.739.105</b>	<b>38.973.586</b>
Ene	626	316.516	13.067	80.874	333.688	15.371	21.745	114.200	896.088	3.685.668
Feb	478	544.125	36.278	105.930	175.563	15.543	17.230	99.870	995.017	3.645.341
Mar	202	720.098	39.520	94.997	112.363	21.587	18.753	73.390	1.080.909	3.707.067
Abr	2.033	778.362	21.665	136.002	120.189	23.373	24.013	132.731	1.238.369	3.881.810
May	2.749	769.149	71.214	213.239	120.119	22.151	17.471	123.474	1.339.566	3.923.356
Jun	2.277	796.889	52.452	201.485	122.775	20.582	13.204	90.597	1.300.262	4.025.138
Jul	2.551	590.997	57.134	234.627	228.270	25.641	12.470	137.398	1.289.088	3.942.489
Ago	759	347.988	64.913	311.376	533.562	29.247	12.883	136.348	1.437.077	4.032.427
Sep	323	121.899	37.616	168.647	570.711	22.559	15.493	129.275	1.066.522	4.060.560
Oct	544	76.014	43.225	160.361	624.246	19.732	18.019	154.065	1.096.206	4.069.730
<b>Var. Nominal Acumulada</b> <b>Octubre 2013/2012</b>	<b>-12.406</b>	<b>2.004.332</b>	<b>299.447</b>	<b>1.187.141</b>	<b>-81.158</b>	<b>48.621</b>	<b>-43.870</b>	<b>259.699</b>	<b>3.661.807</b>	<b>-1.438.752</b>
<b>Var. % Acum. Interanual</b> <b>Octubre 2013/2012</b>	<b>-49,7</b>	<b>65,6</b>	<b>217,6</b>	<b>228,1</b>	<b>-2,7</b>	<b>29,1</b>	<b>-20,4</b>	<b>27,9</b>	<b>45,3</b>	<b>-3,6</b>
<b>Participación en la Var.</b> <b>Acum. Interanual</b>	<b>-0,2</b>	<b>24,8</b>	<b>3,7</b>	<b>14,7</b>	<b>-1,0</b>	<b>0,6</b>	<b>-0,5</b>	<b>3,2</b>	<b>45,3</b>	<b>-3,6</b>
<b>Participación sobre el</b> <b>total</b>	<b>0,1</b>	<b>43,1</b>	<b>3,7</b>	<b>14,5</b>	<b>25,1</b>	<b>1,8</b>	<b>1,5</b>	<b>10,1</b>	<b>100,0</b>	<b>100,0</b>

Fuente: Sub Gerencia General de Política Monetaria, Departamento de Departamento de Cuentas Externas.

\* Cifras preliminares proveídas por el Sistema de Ordenamiento Fiscal Impositivo Aduanero (SOFIA) de la Dirección Nacional de Aduanas y Certificado de Origen emitidos por el Ministerio de Industria y Comercio.

Cuadro N° 45

Exportaciones registradas.  
En miles de dólares FOB.

Año	Argentina	Brasil	Uruguay	Total Mercosur	Resto de Aladi**	Union Europea	Asia	Rusia	Resto del mundo	Total General
<b>2011</b>	<b>692.128</b>	<b>2.500.098</b>	<b>83.950</b>	<b>3.276.176</b>	<b>1.125.330</b>	<b>1.538.809</b>	<b>721.177</b>	<b>405.269</b>	<b>709.673</b>	<b>7.776.435</b>
Ene	53.957	197.094	6.605	257.656	71.200	22.839	24.278	21.404	44.325	441.702
Feb	55.621	190.352	6.803	252.775	78.890	94.276	32.255	47.514	41.249	546.958
Mar	58.316	188.759	4.715	251.789	112.622	198.185	66.321	47.895	43.620	720.432
Abr	60.208	188.117	5.075	253.400	86.150	158.357	45.544	34.274	113.148	690.873
May	59.713	201.970	7.623	269.306	97.934	201.507	73.144	40.002	78.220	760.113
Jun	56.528	205.545	6.682	268.756	85.778	184.414	56.288	26.275	56.846	678.356
Jul	58.679	213.223	6.612	278.513	109.293	184.305	93.677	45.147	61.151	772.087
Ago	56.210	233.410	9.417	299.036	128.016	178.049	60.264	45.462	68.771	779.598
Set	56.364	221.801	8.429	286.594	109.484	96.876	97.723	31.303	70.270	692.251
Oct	60.255	220.459	6.800	287.514	81.385	81.483	94.169	12.089	38.605	595.245
Nov	56.327	234.637	8.658	299.622	100.743	74.197	56.199	23.395	40.216	594.372
Dic	59.949	204.734	6.532	271.215	63.835	64.320	21.316	30.510	53.252	504.449
<b>2012*</b>	<b>604.075</b>	<b>2.850.332</b>	<b>99.614</b>	<b>3.554.020</b>	<b>659.319</b>	<b>1.062.027</b>	<b>544.692</b>	<b>708.726</b>	<b>755.091</b>	<b>7.283.874</b>
Ene	53.199	230.139	7.476	290.814	38.377	94.433	17.979	47.298	29.801	518.701
Feb	38.325	207.629	4.835	250.789	45.678	80.971	42.883	38.318	30.784	489.422
Mar	46.315	229.318	6.689	282.323	47.102	86.332	48.194	90.907	69.805	624.662
Abr	44.456	218.825	6.195	269.477	49.073	141.416	24.925	68.917	61.625	615.432
May	49.391	211.111	9.768	270.269	52.547	132.817	73.331	111.942	77.420	718.326
Jun	53.192	221.328	7.181	281.702	47.785	109.566	64.598	73.627	62.615	639.893
Jul	52.324	251.305	7.941	311.570	46.452	125.089	44.006	71.649	85.103	683.869
Ago	54.710	251.751	7.684	314.145	52.176	77.265	60.875	53.597	69.683	627.741
Set	44.363	255.425	10.717	310.504	69.934	73.311	41.347	58.676	57.577	611.349
Oct	54.306	287.713	8.530	350.549	76.171	54.949	31.092	41.777	77.644	632.183
Nov	46.118	264.129	11.910	322.157	69.657	50.681	49.569	18.224	89.752	600.040
Dic	67.375	221.659	10.688	299.722	64.366	35.198	45.894	33.795	43.282	522.257
<b>2013*</b>	<b>746.920</b>	<b>2.400.412</b>	<b>211.408</b>	<b>3.358.740</b>	<b>956.631</b>	<b>1.273.326</b>	<b>737.603</b>	<b>857.847</b>	<b>1.049.445</b>	<b>8.233.591</b>
Ene	52.531	243.359	11.011	306.901	74.306	134.217	48.525	59.495	25.446	648.889
Feb	72.595	220.873	8.777	302.246	70.720	115.780	50.356	71.867	135.034	746.002
Mar	50.914	214.156	7.382	272.453	62.307	218.046	43.522	100.020	141.320	837.668
Abr	53.636	234.979	8.643	297.259	103.509	187.075	92.348	117.581	120.330	918.102
May	55.388	243.503	15.766	314.658	113.571	143.148	151.715	94.166	158.962	976.220
Jun	72.565	260.935	11.794	345.294	103.205	187.539	82.791	97.248	103.531	919.609
Jul	64.130	246.350	23.209	333.689	101.773	129.627	107.079	90.374	145.119	907.662
Ago	88.776	238.753	36.000	363.528	165.349	95.629	84.533	90.072	124.991	924.102
Sep	106.631	236.462	45.018	388.112	107.531	30.639	36.736	75.920	58.295	697.232
Oct	129.753	261.041	43.807	434.600	54.359	31.626	39.998	61.105	36.417	658.105
<b>Var. Nominal Acumulada Octubre 2013/2012</b>	<b>256.338</b>	<b>35.868</b>	<b>134.393</b>	<b>426.599</b>	<b>431.335</b>	<b>297.179</b>	<b>288.373</b>	<b>201.139</b>	<b>427.389</b>	<b>2.072.014</b>
<b>Var. % Acum. Interanual Octubre 2013/2012</b>	<b>52,3</b>	<b>1,5</b>	<b>174,5</b>	<b>14,5</b>	<b>82,1</b>	<b>30,4</b>	<b>64,2</b>	<b>30,6</b>	<b>68,7</b>	<b>33,6</b>
<b>Participación en la Var. Acum. Interanual</b>	<b>4,2</b>	<b>0,6</b>	<b>2,2</b>	<b>6,9</b>	<b>7,0</b>	<b>4,8</b>	<b>4,7</b>	<b>3,3</b>	<b>6,9</b>	<b>33,6</b>
<b>Participación sobre el total</b>	<b>9,1</b>	<b>29,2</b>	<b>2,6</b>	<b>40,8</b>	<b>11,6</b>	<b>15,5</b>	<b>9,0</b>	<b>10,4</b>	<b>12,7</b>	<b>100,0</b>

Fuente: Sub Gerencia General de Política Monetaria, Departamento de Cuentas Externas.

\* Cifras preliminares proveídas por el Sistema de Ordenamiento Fiscal Impositivo Aduanero (SOFIA) de la Dirección Nacional de Aduanas y Certificado de Origen emitidos por el Ministerio de Industria y Comercio.

\*\* Resto de Aladi (Bolivia, Chile, Colombia, Cuba, Ecuador, Mejico, Panama, Peru y Venezuela), para determinar el total de Aladi debe ser incluido el Mercosur

Cuadro N° 46

## Precios Internacionales

Año	Soja Chicago USD/ton.	Algodón New York USD/ton.	Mafz Chicago USD/ton.	Trigo Chicago USD/ton.	Carne Chicago USD/ton.	Girasol Sudáfrica USD/ton.	Arroz Chicago USD/ton.	Azúcar New York USD/ton.	Petróleo Brent USD/barril
<b>2012</b>	<b>536,12</b>	<b>1.766,20</b>	<b>272,63</b>	<b>276,71</b>	<b>2.703,96</b>	<b>629,74</b>	<b>327,55</b>	<b>471,64</b>	<b>111,77</b>
Ene	443,13	2.133,85	248,08	230,74	2.712,15	547,19	319,92	521,17	111,50
Feb	457,74	2.036,63	251,24	237,90	2.786,83	551,64	309,91	565,71	118,04
Mar	495,42	1.972,48	257,50	239,21	2.773,47	595,01	316,44	544,76	124,90
Abr	526,85	1.994,08	248,36	231,13	2.632,73	614,54	336,03	466,72	120,54
May	508,21	1.769,43	235,46	249,71	2.572,47	592,38	330,62	428,14	111,26
Jun	521,60	1.659,86	236,96	239,54	2.584,50	564,37	313,61	480,83	96,03
Jul	604,62	1.562,86	303,82	313,59	2.609,50	617,66	335,61	499,13	102,42
Ago	619,88	1.631,42	316,24	322,00	2.651,30	667,78	342,47	436,07	113,76
Set	618,46	1.628,78	301,43	320,62	2.766,74	736,48	329,47	431,67	113,08
Oct	565,11	1.599,45	295,10	318,68	2.753,33	684,89	331,59	429,02	111,55
Nov	533,95	1.568,59	291,12	317,06	2.788,69	685,97	328,08	426,37	109,39
Dic	538,50	1.636,93	286,21	300,37	2.815,77	698,97	336,80	430,12	108,80
<b>2013</b>	<b>520,18</b>	<b>1.845,55</b>	<b>234,79</b>	<b>254,49</b>	<b>2.777,52</b>	<b>547,13</b>	<b>340,57</b>	<b>386,26</b>	<b>108,74</b>
Ene	523,28	1.703,07	279,53	280,98	2.851,10	619,46	334,02	415,73	111,85
Feb	536,62	1.804,93	278,90	273,92	2.793,81	569,69	348,67	403,67	117,13
Mar	538,24	1.940,00	286,10	259,60	2.813,59	558,76	329,93	400,58	109,80
Abr	515,03	1.874,38	253,94	256,88	2.793,48	574,45	338,58	389,56	103,42
May	540,23	1.871,89	264,96	256,48	2.662,21	568,73	336,69	367,73	103,51
Jun	558,83	1.896,31	260,26	254,31	2.650,73	550,06	351,49	375,67	103,37
Jul	559,37	1.875,71	240,57	243,37	2.688,21	527,78	342,55	359,79	107,40
Ago	493,99	1.939,78	189,53	235,58	2.708,25	482,46	345,01	364,64	109,58
Sep	510,54	1.856,64	185,28	234,71	2.770,79	500,07	342,95	378,31	112,10
Oct	472,92	1.815,86	173,13	253,60	2.858,13	534,57	335,84	406,97	109,42
Nov	472,89					535,72	340,56		108,30
Dic		1.722,47	170,46	250,00	2.962,46	543,84			108,99
<b>2014</b>	<b>453,37</b>	<b>1.777,51</b>	<b>181,15</b>	<b>255,95</b>	<b>2.899,36</b>	<b>487,94</b>	<b>338,86</b>	<b>403,44</b>	<b>106,40</b>
Ene	469,21						340,34		108,53
Feb					2.976,24				107,92
Mar	463,52	1.761,93	174,99	254,17		505,19	342,09	405,86	107,35
Abr					2.966,87				106,81
May	459,20	1.778,47	178,33	255,92		470,69	344,50	403,22	106,36
Jun					2.847,82				105,83
Jul	458,01	1.792,14	181,39	253,34			339,49	400,35	105,42
Ago	453,97				2.826,88				104,90
Sep	440,18		183,94	256,29			327,88		104,46
Oct					2.874,83			404,32	
Nov	429,53								
Dic			187,09	260,05	2.903,49				
<b>Var. % Mensual Octubre/Setiembre 2013</b>	<b>-7,4</b>	<b>-2,2</b>	<b>-6,6</b>	<b>8,0</b>	<b>3,2</b>	<b>6,9</b>	<b>-2,1</b>	<b>7,6</b>	<b>-2,4</b>
<b>Var. % Interanual 2013/2012</b>	<b>-16,3</b>	<b>13,5</b>	<b>-41,3</b>	<b>-20,4</b>	<b>3,8</b>	<b>-21,9</b>	<b>1,3</b>	<b>-5,1</b>	<b>-1,9</b>
<b>Var. % Interanual 2014/2013</b>	<b>-12,8</b>	<b>-3,7</b>	<b>-22,8</b>	<b>0,6</b>	<b>4,4</b>	<b>-10,8</b>	<b>-0,5</b>	<b>4,4</b>	<b>-2,2</b>

Fuente: Sub Gerencia General de Política Monetaria, Departamento de Departamento de Cuentas Externas, en base a cifras de Reuters

Cuadro Nº 47

Importaciones registradas.  
En miles de dólares FOB.

Año	Argentina	Brasil	Uruguay	Total Mercosur	Resto de Aladi**	Union Europea	Asia	Rusia	Resto del mundo	Total General
<b>2011</b>	<b>1.625.584</b>	<b>3.072.350</b>	<b>180.696</b>	<b>4.878.629</b>	<b>748.912</b>	<b>710.082</b>	<b>4.372.898</b>	<b>13.900</b>	<b>824.542</b>	<b>11.548.963</b>
Ene	103.081	187.563	11.302	301.946	44.528	47.181	373.288	39	52.316	819.299
Feb	99.618	231.388	13.212	344.218	44.108	40.784	315.424	140	57.157	801.832
Mar	121.657	212.672	20.741	355.070	56.701	61.969	352.398	92	70.355	896.586
Abr	106.130	222.320	14.207	342.657	51.890	65.580	350.012	4.133	72.616	886.888
May	133.478	274.555	14.295	422.328	37.441	62.626	377.443	883	84.942	985.664
Jun	128.256	270.104	15.935	414.295	130.014	54.447	353.675	538	77.109	1.030.077
Jul	123.863	274.919	20.442	419.224	79.859	52.105	357.751	538	55.126	964.605
Ago	158.156	292.241	15.546	465.943	76.288	79.507	407.721	574	68.796	1.098.829
Set	153.731	315.497	13.204	482.432	67.791	59.084	386.849	565	67.913	1.064.635
Oct	142.015	278.385	19.957	440.357	83.789	55.439	389.296	5.628	72.082	1.046.591
Nov	159.712	273.080	12.923	445.714	47.533	62.307	391.035	392	83.776	1.030.757
Dic	195.889	239.626	8.931	444.445	28.969	69.050	318.005	378	62.354	923.201
<b>2012*</b>	<b>1.762.494</b>	<b>2.550.594</b>	<b>155.201</b>	<b>4.468.289</b>	<b>484.990</b>	<b>697.288</b>	<b>3.923.535</b>	<b>150.009</b>	<b>1.032.282</b>	<b>10.756.391</b>
Ene	166.822	201.985	8.826	377.633	24.411	53.285	274.834	40	53.497	783.701
Feb	173.054	165.838	13.401	352.293	51.622	48.506	265.950	500	50.560	769.431
Mar	181.609	183.340	13.252	378.202	90.151	57.068	301.783	2.193	62.787	892.184
Abr	115.489	214.078	17.713	347.281	42.555	51.763	332.882	530	94.028	869.040
May	173.670	220.516	14.404	408.591	34.000	53.819	324.349	7.880	66.547	895.186
Jun	137.491	165.849	12.545	315.885	37.284	57.810	299.335	27.086	75.758	813.159
Jul	143.709	181.704	9.667	335.080	29.965	80.859	315.943	10.309	136.380	908.536
Ago	144.951	258.776	12.353	416.080	45.455	57.900	350.654	12.135	102.209	984.433
Set	120.715	218.845	11.166	350.726	32.552	57.270	365.459	28.787	88.520	923.314
Oct	141.749	253.990	9.091	404.831	35.451	64.305	346.764	40.437	110.339	1.002.128
Nov	131.259	242.848	11.623	385.730	31.044	65.090	357.694	11.828	112.536	963.922
Dic	131.975	242.824	21.157	395.956	30.498	49.613	387.887	8.283	79.121	951.358
<b>2013*</b>	<b>1.347.906</b>	<b>2.544.063</b>	<b>117.119</b>	<b>4.009.087</b>	<b>288.887</b>	<b>810.323</b>	<b>3.419.307</b>	<b>119.829</b>	<b>780.320</b>	<b>9.427.753</b>
Ene	152.096	268.752	12.889	433.738	27.067	67.665	395.194	19.279	60.947	1.003.888
Feb	127.825	240.637	7.079	375.541	28.137	60.897	354.699	5.826	59.024	884.123
Mar	123.819	269.781	6.191	399.792	21.048	58.150	335.246	607	58.503	873.345
Abr	160.000	273.342	11.614	444.956	36.096	91.661	377.234	3.351	102.930	1.056.229
May	122.929	279.747	15.522	418.198	35.268	69.385	315.786	5.167	92.292	936.096
Jun	112.033	241.732	16.532	370.297	25.469	79.123	278.726	4.274	70.508	828.397
Jul	125.608	255.598	9.223	390.429	36.121	102.834	313.288	3.618	76.767	923.058
Ago	136.492	240.508	11.567	388.567	28.297	112.771	333.451	3.139	99.263	965.487
Sep	139.627	231.379	11.372	382.379	29.518	85.052	341.387	45.797	81.563	965.696
Oct	147.477	242.586	15.128	405.191	21.867	82.785	374.296	28.771	78.523	991.433
<b>Var. Nominal Acumulada Octubre 2013/2012</b>	<b>-151.355</b>	<b>479.140</b>	<b>-5.301</b>	<b>322.484</b>	<b>-134.561</b>	<b>227.738</b>	<b>241.352</b>	<b>-10.068</b>	<b>-60.305</b>	<b>586.641</b>
<b>Var. % Acum. Interanual Octubre 2013/2012</b>	<b>-10,1</b>	<b>23,2</b>	<b>-4,3</b>	<b>8,7</b>	<b>-31,8</b>	<b>39,1</b>	<b>7,6</b>	<b>-7,8</b>	<b>-7,2</b>	<b>6,6</b>
<b>Participación en la Var. Acum. Interanual</b>	<b>-1,7</b>	<b>5,4</b>	<b>-0,1</b>	<b>3,6</b>	<b>-1,5</b>	<b>2,6</b>	<b>2,7</b>	<b>-0,1</b>	<b>-0,7</b>	<b>6,6</b>
<b>Participación sobre el total</b>	<b>14,3</b>	<b>27,0</b>	<b>1,2</b>	<b>42,5</b>	<b>3,1</b>	<b>8,6</b>	<b>36,3</b>	<b>1,3</b>	<b>8,3</b>	<b>100,0</b>

Fuente: Sub Gerencia General de Política Monetaria, Departamento de Departamento de Cuentas Externas.

\*Cifras preliminares proveídas por el Sistema de Ordenamiento Fiscal Impositivo Aduanero (SOFIA) de la Dirección Nacional de Aduanas

\*\* Resto de Aladi (Bolivia, Chile, Colombia, Cuba, Ecuador, Mejico, Panama, Peru y Venezuela), para determinar el total de Aladi debe ser incluido el Mercosur

Observación: La evolución de la recaudación de aranceles externos no tiene relación directa ni proporcional con respecto a las variaciones de valor de las importaciones debido a que existen distintas tasas arancelarias conforme al origen de las mercancías y a los acuerdos comerciales que amparen su introducción al país.

Cuadro N° 48 a

Importaciones por tipo de bienes.  
En miles de dólares FOB.

	2011	2012*	Octubre 2012*	Octubre 2013*	Var. Nominal Acumulada Octubre 2013/2012	Var. % Acum. Interanual Octubre 2013/2012	Participación en la Var. Acum. Interanual
<b>Bienes de consumo</b>	<b>3.657.916</b>	<b>3.404.328</b>	<b>2.787.348</b>	<b>2.816.851</b>	<b>29.503</b>	<b>1,1</b>	<b>0,3</b>
<b>No duraderos</b>	<b>2.847.479</b>	<b>2.652.870</b>	<b>2.172.014</b>	<b>2.196.217</b>	<b>24.203</b>	<b>1,1</b>	<b>0,3</b>
<b>Alimentos</b>	<b>455.803</b>	<b>461.656</b>	<b>372.639</b>	<b>402.309</b>	<b>29.670</b>	<b>8,0</b>	<b>0,3</b>
Trigo y sus derivados	2.410	1.100	1.006	7.608	6.602	656,1	0,1
Legumbres y hortalizas	11.327	10.814	10.160	8.952	-1.208	-11,9	0,0
Sal	1.109	1.754	1.257	1.242	-15	-1,2	0,0
Productos congelados y conservados	55.842	50.596	41.758	45.132	3.373	8,1	0,0
Frutas	7.036	7.431	6.103	5.064	-1.039	-17,0	0,0
Productos lácteos	21.282	21.636	19.353	16.741	-2.611	-13,5	0,0
Azúcar y artículos de confitería	63.312	57.384	48.586	45.748	-2.838	-5,8	0,0
Café	1.564	1.837	1.377	1.331	-46	-3,3	0,0
Otras sustancias alimenticias	291.921	309.104	243.038	270.489	27.452	11,3	0,3
<b>Bebidas y tabacos</b>	<b>350.094</b>	<b>351.526</b>	<b>287.163</b>	<b>275.433</b>	<b>-11.730</b>	<b>-4,1</b>	<b>-0,1</b>
Vinos	44.894	41.466	35.251	31.738	-3.513	-10,0	0,0
Whisky	39.040	35.026	29.361	24.937	-4.424	-15,1	-0,1
Otras bebidas	95.988	98.287	79.286	70.152	-9.133	-11,5	-0,1
Tabacos manufacturados y otros	170.172	176.747	143.265	148.606	5.341	3,7	0,1
<b>Otros</b>	<b>2.041.583</b>	<b>1.839.688</b>	<b>1.512.213</b>	<b>1.518.476</b>	<b>6.263</b>	<b>0,4</b>	<b>0,1</b>
Papel, cartón y sus manufacturas	240.385	200.573	165.008	157.456	-7.552	-4,6	-0,1
Productos farmaceuticos	158.493	169.354	142.956	161.866	18.910	13,2	0,2
Textiles y sus manufacturas	375.913	338.069	291.888	284.458	-7.429	-2,5	-0,1
Artículos para construcciones sanitarias	15.201	13.447	11.332	14.377	3.045	26,9	0,0
Otros bienes de consumo	1.251.591	1.118.244	901.029	900.318	-711	-0,1	0,0
<b>Duraderos</b>	<b>810.436</b>	<b>751.458</b>	<b>615.334</b>	<b>620.633</b>	<b>5.300</b>	<b>0,9</b>	<b>0,1</b>
Automoviles, Jeep y camionetas rurales	444.414	427.894	358.823	348.577	-10.247	-2,9	-0,1
Artefactos eléctricos	366.023	323.564	256.510	272.056	15.546	6,1	0,2
<b>Bienes intermedios</b>	<b>3.478.166</b>	<b>3.669.569</b>	<b>3.036.515</b>	<b>3.132.045</b>	<b>95.530</b>	<b>3,1</b>	<b>1,1</b>
<b>Combustibles y lubricantes</b>	<b>1.506.538</b>	<b>1.693.627</b>	<b>1.434.561</b>	<b>1.318.435</b>	<b>-116.126</b>	<b>-8,1</b>	<b>-1,3</b>
Nafta	361.704	352.587	287.018	306.579	19.560	6,8	0,2
Gases	73.165	72.646	62.944	50.421	-12.524	-19,9	-0,1
Gas oil	953.051	1.118.828	958.185	837.240	-120.944	-12,6	-1,4
Fuel oil	36.313	72.875	60.564	57.783	-2.781	-4,6	0,0
Otros combustibles, aceites y grasas	82.305	76.690	65.850	66.413	563	0,9	0,0
<b>Substancias químicas</b>	<b>944.100</b>	<b>898.187</b>	<b>706.957</b>	<b>879.093</b>	<b>172.136</b>	<b>24,3</b>	<b>1,9</b>
<b>Otros</b>	<b>1.027.528</b>	<b>1.077.756</b>	<b>894.997</b>	<b>934.518</b>	<b>39.520</b>	<b>4,4</b>	<b>0,4</b>
Hierro y sus manif. Excl. Art. de ferreteria	326.861	345.774	284.538	309.618	25.081	8,8	0,3
Metales ordinarios y sus manif. Excl. Art. de ferreteria	99.214	124.313	106.686	94.121	-12.566	-11,8	-0,1
Piedras, tierras y sus manufacturas	96.542	86.714	71.113	89.392	18.279	25,7	0,2
Cementos	45.844	39.792	32.040	34.314	2.274	7,1	0,0
Asfalto	18.149	14.828	12.518	16.041	3.523	28,1	0,0
Vidrios y sus manufacturas	44.633	46.685	38.050	42.981	4.931	13,0	0,1
Otros bienes intermedios	396.287	419.649	350.054	348.052	-2.002	-0,6	0,0
<b>Bienes de capital</b>	<b>4.412.882</b>	<b>3.682.493</b>	<b>3.017.248</b>	<b>3.478.857</b>	<b>461.608</b>	<b>15,3</b>	<b>5,2</b>
<b>Maquinarias, aparatos y motores</b>	<b>3.094.195</b>	<b>2.651.434</b>	<b>2.162.802</b>	<b>2.478.992</b>	<b>316.190</b>	<b>14,6</b>	<b>3,6</b>
Tractores, topadoras, niveladoras y perforadoras	208.624	121.213	103.614	194.869	91.255	88,1	1,0
Maquinarias extractoras y otras de uso industrial	171.863	160.987	123.560	130.145	6.585	5,3	0,1
maquinas de escritorio	468.216	414.797	355.507	302.478	-53.029	-14,9	-0,6
Acumuladores, dinamos, motores y generadores electricos	135.771	117.483	90.661	131.231	40.570	44,7	0,5
Respuestos y accesorios de maquinas, motores y aparatos	479.988	431.673	345.830	431.574	85.744	24,8	1,0
Instrumentos y aparatos para medicina	42.480	38.869	34.393	34.085	-308	-0,9	0,0
Otras maquinarias, motores y aparatos	1.587.252	1.366.411	1.109.237	1.254.611	145.374	13,1	1,6
<b>Elementos de transporte y accesorios</b>	<b>903.087</b>	<b>778.681</b>	<b>644.754</b>	<b>681.160</b>	<b>36.406</b>	<b>5,6</b>	<b>0,4</b>
Omnibus, camiones y camionetas	265.920	277.227	233.705	204.167	-29.539	-12,6	-0,3
Respuestos y accesorios para automoviles, camiones y ciclos	123.427	104.843	86.706	89.780	3.074	3,5	0,0
Cubiertas	230.346	177.212	149.845	166.698	16.853	11,2	0,2
Otros vehiculos de transporte y sus accesorios	283.394	219.399	174.497	220.515	46.018	26,4	0,5
<b>Otros</b>	<b>415.601</b>	<b>252.378</b>	<b>209.693</b>	<b>318.706</b>	<b>109.013</b>	<b>52,0</b>	<b>1,2</b>
Aparatos y maquinarias para la agricultura	255.251	110.653	92.415	190.148	97.733	105,8	1,1
Articulos de ferreteria de hierro	79.227	67.527	56.150	62.420	6.270	11,2	0,1
Otros	81.123	74.198	61.128	66.138	5.010	8,2	0,1
<b>Total</b>	<b>11.548.963</b>	<b>10.756.391</b>	<b>8.841.112</b>	<b>9.427.753</b>	<b>586.641</b>	<b>6,6</b>	<b>6,6</b>

Fuente: Sub Gerencia General de Política Monetaria, Departamento de Cuentas Externas.

\*Cifras preliminares proveídas por el Sistema de Ordenamiento Fiscal Impositivo Aduanero (SOFIA) de la Dirección Nacional de Aduanas

Observación: La evolución de la recaudación de aranceles externos no tiene relación directa ni proporcional con respecto a las variaciones de valor de las importaciones debido a que existen distintas tasas arancelarias conforme al origen de las mercancías y a los acuerdos comerciales que amparen su introducción al país.

Cuadro N° 48 b

## Importaciones por tipo de bienes.

## En toneladas.

	2011	2012*	Octubre 2012*	Octubre 2013*	Var. Nominal Acumulada Octubre 2013/2012	Var. % Acum. Interanual Octubre 2013/2012	Participación en la Var. Acum. Interanual
<b>Bienes de consumo</b>	<b>1.296.922</b>	<b>1.181.064</b>	<b>984.591</b>	<b>1.007.539</b>	<b>22.948</b>	<b>2,3</b>	<b>0,5</b>
<b>No duraderos</b>	<b>1.163.197</b>	<b>1.063.354</b>	<b>887.170</b>	<b>903.521</b>	<b>16.351</b>	<b>1,8</b>	<b>0,4</b>
<b>Alimentos</b>	<b>316.948</b>	<b>307.291</b>	<b>257.776</b>	<b>268.515</b>	<b>10.739</b>	<b>4,2</b>	<b>0,2</b>
Trigo y sus derivados	1.928	2.137	1.960	23.031	21.071	1.075,3	0,5
Legumbres y hortalizas	56.348	52.308	49.362	43.395	-5.968	-12,1	-0,1
Sal	7.235	12.149	7.614	7.463	-151	-2,0	0,0
Productos congelados y conservados	38.202	31.329	25.791	28.765	2.974	11,5	0,1
Frutas	42.260	45.817	36.623	34.292	-2.331	-6,4	-0,1
Productos lácteos	6.155	6.209	5.499	4.634	-865	-15,7	0,0
Azúcar y artículos de confitería	27.807	19.451	16.342	15.816	-527	-3,2	0,0
Café	525	520	372	413	40	10,8	0,0
Otras sustancias alimenticias	136.489	137.371	114.212	110.707	-3.505	-3,1	-0,1
<b>Bebidas y tabacos</b>	<b>206.134</b>	<b>209.384</b>	<b>170.256</b>	<b>147.690</b>	<b>-22.566</b>	<b>-13,3</b>	<b>-0,5</b>
Vinos	29.480	25.617	22.053	16.110	-5.943	-26,9	-0,1
Whisky	4.634	3.391	2.833	2.703	-130	-4,6	0,0
Otras bebidas	124.880	130.778	104.211	86.391	-17.819	-17,1	-0,4
Tabacos manufacturados y otros	47.140	49.598	41.159	42.485	1.326	3,2	0,0
<b>Otros</b>	<b>640.116</b>	<b>546.679</b>	<b>459.139</b>	<b>487.316</b>	<b>28.178</b>	<b>6,1</b>	<b>0,6</b>
Papel, carton y sus manufacturas	151.225	121.597	100.071	104.616	4.545	4,5	0,1
Productos farmaceuticos	9.242	10.532	8.766	11.475	2.708	30,9	0,1
Textiles y sus manufacturas	100.782	89.107	78.108	65.581	-12.527	-16,0	-0,3
Artículos para construcciones sanitarias	7.141	6.190	5.225	6.689	1.464	28,0	0,0
Otros bienes de consumo	371.726	319.254	266.968	298.956	31.987	12,0	0,7
<b>Duraderos</b>	<b>133.725</b>	<b>117.709</b>	<b>97.421</b>	<b>104.018</b>	<b>6.597</b>	<b>6,8</b>	<b>0,1</b>
Automoviles, Jeep y camionetas rurales	90.495	84.693	70.686	77.538	6.853	9,7	0,1
Artefactos eléctricos	43.230	33.016	26.735	26.480	-255	-1,0	0,0
<b>Bienes intermedios</b>	<b>4.046.921</b>	<b>4.008.919</b>	<b>3.305.334</b>	<b>3.612.732</b>	<b>307.399</b>	<b>9,3</b>	<b>6,6</b>
<b>Combustibles y lubricantes</b>	<b>1.556.172</b>	<b>1.663.810</b>	<b>1.414.734</b>	<b>1.306.445</b>	<b>-108.289</b>	<b>-7,7</b>	<b>-2,3</b>
Nafta	352.225	332.723	269.355	299.223	29.869	11,1	0,6
Gases	85.364	87.139	74.864	66.190	-8.674	-11,6	-0,2
Gas oil	1.041.817	1.130.249	973.719	848.616	-125.102	-12,8	-2,7
Fuel oil	38.266	81.114	68.810	63.900	-4.911	-7,1	-0,1
Otros combustibles, aceites y grasas	38.501	32.586	27.986	28.515	529	1,9	0,0
<b>Substancias químicas</b>	<b>1.080.648</b>	<b>971.538</b>	<b>761.955</b>	<b>935.305</b>	<b>173.350</b>	<b>22,8</b>	<b>3,7</b>
<b>Otros</b>	<b>1.410.102</b>	<b>1.373.571</b>	<b>1.128.645</b>	<b>1.370.982</b>	<b>242.338</b>	<b>21,5</b>	<b>5,2</b>
Hierro y sus manif. Excl. Art. de ferreteria	323.977	313.135	256.971	316.974	60.003	23,4	1,3
Metales ordinarios y sus manif. Excl. Art. de ferreteria	20.825	29.777	26.168	28.822	2.655	10,1	0,1
Piedras, tierras y sus manufacturas	417.682	389.545	325.664	475.258	149.594	45,9	3,2
Cementos	429.317	413.879	330.978	355.003	24.025	7,3	0,5
Asfalto	34.835	28.906	24.143	33.914	9.771	40,5	0,2
Vidrios y sus manufacturas	47.309	57.004	45.785	45.287	-498	-1,1	0,0
Otros bienes intermedios	136.156	141.324	118.936	115.724	-3.212	-2,7	-0,1
<b>Bienes de capital</b>	<b>575.243</b>	<b>465.026</b>	<b>372.271</b>	<b>447.648</b>	<b>75.377</b>	<b>20,2</b>	<b>1,6</b>
<b>Maquinarias, aparatos y motores</b>	<b>238.295</b>	<b>190.614</b>	<b>154.998</b>	<b>192.182</b>	<b>37.184</b>	<b>24,0</b>	<b>0,8</b>
Tractores, topadoras, niveladoras y perforadoras	53.385	32.060	27.208	41.542	14.334	52,7	0,3
Maquinarias extractoras y otras de uso industrial	23.301	21.031	16.261	17.449	1.187	7,3	0,0
maquinas de escritorio	6.358	5.106	4.373	3.787	-586	-13,4	0,0
Acumuladores, dinamos, motores y generadores electricos	22.133	18.466	14.928	19.156	4.229	28,3	0,1
Respuestos y accesorios de maquinas, motores y aparatos	44.482	35.381	28.544	37.543	8.998	31,5	0,2
Instrumentos y aparatos para medicina	1.632	1.562	1.395	1.018	-377	-27,0	0,0
Otras maquinarias, motores y aparatos	87.005	77.009	62.289	71.687	9.398	15,1	0,2
<b>Elementos de transporte y accesorios</b>	<b>247.959</b>	<b>208.810</b>	<b>164.030</b>	<b>186.916</b>	<b>22.887</b>	<b>14,0</b>	<b>0,5</b>
Omnibus, camiones y camionetas	47.580	44.643	38.243	33.303	-4.940	-12,9	-0,1
Respuestos y accesorios para automoviles, camiones y ciclos	22.548	17.740	14.951	15.871	920	6,2	0,0
Cubiertas	84.040	62.142	52.251	64.473	12.222	23,4	0,3
Otros vehiculos de transporte y sus accesorios	93.790	84.285	58.585	73.269	14.684	25,1	0,3
<b>Otros</b>	<b>88.989</b>	<b>65.601</b>	<b>53.243</b>	<b>68.550</b>	<b>15.306</b>	<b>28,7</b>	<b>0,3</b>
Aparatos y maquinarias para la agricultura	27.344	11.775	9.755	19.759	10.004	102,6	0,2
Artículos de ferreteria de hierro	19.905	16.463	13.375	14.996	1.621	12,1	0,0
Otros	41.741	37.363	30.113	33.795	3.682	12,2	0,1
<b>Total</b>	<b>5.919.087</b>	<b>5.655.008</b>	<b>4.662.195</b>	<b>5.067.919</b>	<b>405.723</b>	<b>8,7</b>	<b>8,7</b>

Fuente: Sub Gerencia General de Política Monetaria, Departamento de Cuentas Externas.

\*Cifras preliminares proveídas por el Sistema de Ordenamiento Fiscal Impositivo Aduanero (SOFIA) de la Dirección Nacional de Aduanas

Observación: La evolución de la recaudación de aranceles externos no tiene relación directa ni proporcional con respecto a las variaciones de valor de las importaciones debido a que existen distintas tasas arancelarias conforme al origen de las mercancías y a los acuerdos comerciales que amparen su introducción al país.

Cuadro N° 49

Ingreso de divisas - entidades binacionales.  
En miles de dólares.

Año	Itaipú	Gastos	Total	Yacyretá	Otros 1/	Total	Total Itaipú + Yacyretá
	Royalties y compensaciones	administrativos		Gastos administrativos			
<b>2011</b>	<b>386.472,1</b>	<b>0,0</b>	<b>386.472,1</b>	<b>72.250,0</b>	<b>160.777,8</b>	<b>233.027,8</b>	<b>619.499,9</b>
Ene*	28.049,5	0,0	28.049,5	9.000,0	25.000,0	34.000,0	62.049,5
Feb*	28.481,5	0,0	28.481,5	12.000,0	75.000,0	87.000,0	115.481,5
Mar*	28.841,3	0,0	28.841,3	7.500,0	0,0	7.500,0	36.341,3
Abr*	27.110,6	0,0	27.110,6	6.200,0	0,0	6.200,0	33.310,6
May*	26.444,6	0,0	26.444,6	6.950,0	17.777,8	24.727,8	51.172,4
Jun*	26.139,7	0,0	26.139,7	5.800,0	0,0	5.800,0	31.939,7
Jul*	28.360,8	0,0	28.360,8	4.500,0	5.000,0	9.500,0	37.860,8
Ago*	27.789,6	0,0	27.789,6	5.200,0	10.000,0	15.200,0	42.989,6
Set*	28.361,6	0,0	28.361,6	4.900,0	0,0	4.900,0	33.261,6
Oct*	64.268,2	0,0	64.268,2	3.200,0	28.000,0	31.200,0	95.468,2
Nov*2/	35.749,1	0,0	35.749,1	2.900,0	0,0	2.900,0	38.649,1
Dic*2/	36.875,6	0,0	36.875,6	4.100,0	0,0	4.100,0	40.975,6
<b>2012</b>	<b>566.175,5</b>	<b>0,0</b>	<b>566.175,5</b>	<b>59.050,0</b>	<b>124.222,2</b>	<b>183.272,2</b>	<b>749.447,7</b>
Ene.*2/	36.221,2	0,0	36.221,2	4.000,0	54.000,0	58.000,0	94.221,2
Feb.*2/	38.048,2	0,0	38.048,2	4.700,0	10.000,0	14.700,0	52.748,2
Mar.*2/	47.977,0	0,0	47.977,0	4.100,0	15.000,0	19.100,0	67.077,0
Abr* 2/	46.202,5	0,0	46.202,5	5.500,0	0,0	5.500,0	51.702,5
May* 2/	47.664,1	0,0	47.664,1	3.500,0	5.000,0	8.500,0	56.164,1
Jun* 2/	47.761,3	0,0	47.761,3	4.400,0	10.000,0	14.400,0	62.161,3
Jul* 2/	49.581,8	0,0	49.581,8	4.500,0	5.222,2	9.722,2	59.304,1
Ago* 2/	49.414,7	0,0	49.414,7	3.900,0	0,0	3.900,0	53.314,7
Set* 2/	51.212,4	0,0	51.212,4	5.050,0	0,0	5.050,0	56.262,4
Oct* 2/	47.746,2	0,0	47.746,2	6.600,0	0,0	6.600,0	54.346,2
Nov* 2/	47.686,0	0,0	47.686,0	6.800,0	5.000,0	11.800,0	59.486,0
Dic*2/	56.660,0	0,0	56.660,0	6.000,0	20.000,0	26.000,0	82.660,0
<b>2013</b>	<b>526.247,0</b>	<b>0,0</b>	<b>526.247,0</b>	<b>28.400,0</b>	<b>77.949,4</b>	<b>106.349,4</b>	<b>632.596,4</b>
Ene.*2/	45.093,4	0,0	45.093,4	6.400,0	26.000,0	32.400,0	77.493,4
Feb.*2/	50.858,2	0,0	50.858,2	5.000,0	26.949,4	31.949,4	82.807,5
Mar.*2/	41.573,2	0,0	41.573,2	7.000,0	15.000,0	22.000,0	63.573,2
Abr* 2/	62.376,5	0,0	62.376,5	6.500,0	10.000,0	16.500,0	78.876,5
May* 2/	55.383,1	0,0	55.383,1	3.500,0	0,0	3.500,0	58.883,1
Jun* 2/	55.483,4	0,0	55.483,4	S/D	S/M	0,0	55.483,4
Jul* 2/	53.244,9	0,0	53.244,9	S/D	S/M	0,0	53.244,9
Ago* 2/	53.606,5	0,0	53.606,5	S/D	S/M	0,0	53.606,5
Set* 2/	55.626,2	0,0	55.626,2	S/D	S/M	0,0	55.626,2
Oct* 2/	53.001,6	0,0	53.001,6	S/D	S/M	0,0	53.001,6

Fuente: Sub Gerencia General de Política Monetaria, Departamento de Departamento de Cuentas Externas.

Nota: 1/ Corresponde a Compensación por Terreno Inundado, Cesión de Energía, Utilidades de Capital y Resarcimiento.

2/ Itaipú, parte corresponde a los adicionales por mayores Compensaciones por Cesión de Energía.

\*Cifras preliminares.



Cuadro N° 50

Activos de reservas internacionales.  
En millones de dólares.

Año	Oro	Dólares	Divisas				Otros activos de reserva		
			Corresponsales en el exterior				Aladi neto	Otros	Saldo
			Vista		Plazo				
			Dólares	Otras monedas	Dólares	Otras monedas			
<b>2011</b>									
Ene	28,1	3.307,7	177,7	46,0	3.130,0	644,2	0,5	206,0	4.232,5
Feb	30,0	3.357,8	197,8	47,6	3.160,0	656,8	0,3	207,5	4.299,9
Mar	30,5	3.422,7	187,7	49,3	3.235,0	666,7	-0,9	208,5	4.376,8
Abr	32,7	3.661,9	226,9	27,7	3.435,0	726,4	0,3	213,9	4.662,9
May	32,6	3.847,4	202,4	28,7	3.645,0	708,3	1,1	211,3	4.829,3
Jun	32,0	3.865,4	190,4	28,9	3.675,0	770,7	-0,7	211,2	4.907,4
Jul	34,4	3.884,1	209,1	29,1	3.675,0	818,9	0,0	211,0	4.977,6
Ago	38,7	3.635,0	220,0	28,8	3.415,0	1.071,2	-0,5	212,7	4.985,9
Set	34,4	3.448,6	208,6	27,6	3.240,0	1.161,5	3,2	206,2	4.881,4
Oct	36,5	3.499,8	205,3	28,7	3.294,5	1.251,0	1,8	209,4	5.027,1
Nov	37,1	3.471,0	206,0	45,5	3.265,0	1.218,3	2,4	204,9	4.979,1
Dic *	32,5	3.520,4	245,4	343,7	3.275,0	883,2	1,4	202,7	4.983,9
<b>2012</b>									
Ene *	36,9	3.425,5	200,5	426,7	3.225,0	838,8	0,4	204,8	4.933,2
Feb *	37,8	3.297,2	222,2	165,2	3.075,0	1.119,3	1,9	205,5	4.826,8
Mar *	35,3	3.294,6	214,6	71,4	3.080,0	1.197,4	1,0	204,6	4.804,3
Abr *	35,2	3.385,9	235,9	65,7	3.150,0	1.205,5	0,6	204,8	4.897,7
May *	33,2	3.361,9	226,9	83,3	3.135,0	1.114,6	-0,2	199,5	4.792,2
Jun *	33,8	3.330,6	285,6	440,2	3.045,0	794,6	0,4	200,4	4.800,0
Jul *	426,5	3.360,7	227,7	68,3	3.133,0	776,8	0,1	199,2	4.831,6
Ago *	441,1	3.360,4	227,4	68,5	3.133,0	781,1	1,8	201,1	4.854,0
Sep *	467,5	3.308,7	225,7	100,9	3.083,0	757,5	0,0	203,7	4.838,3
Oct *	453,1	3.346,8	238,8	101,1	3.108,0	752,4	0,2	203,5	4.857,2
Nov *	453,9	3.438,1	230,1	102,7	3.208,0	754,6	-0,4	202,8	4.951,6
Dic *	437,5	3.479,5	242,0	190,2	3.237,5	683,9	0,1	203,0	4.994,3
<b>2013</b>									
Ene *	439,7	4.069,4	251,9	194,0	3.817,5	680,1	1,6	203,6	5.588,5
Feb *	419,6	4.220,4	422,9	187,9	3.797,5	662,3	-0,5	200,1	5.689,9
Mar *	422,2	4.319,3	231,8	214,5	4.087,5	648,7	-0,3	188,8	5.793,2
30 Abr. *	386,4	4.446,0	208,5	222,0	4.237,5	654,6	-1,9	199,3	5.906,4
31 May. *	366,7	4.524,2	236,7	206,4	4.287,5	635,2	-0,3	198,0	5.930,0
28 Jun. *	319,3	4.411,8	265,9	91,0	4.145,9	737,3	0,9	198,7	5.758,8
31 Jul. *	344,8	4.482,1	246,2	79,8	4.235,9	754,9	0,2	199,9	5.861,7
30 Ago. *	367,9	4.400,9	240,0	82,4	4.160,9	749,5	0,5	200,2	5.801,5
30 Set. *	350,6	4.485,8	224,9	83,5	4.260,9	777,3	0,4	202,7	5.900,1
31 Oct. *	347,5	4.421,1	220,2	82,6	4.200,9	776,3	1,8	203,2	5.832,4
01 Nov. *	346,5	4.421,3	220,4	82,2	4.200,9	773,5	1,8	202,4	5.827,6
08 Nov. *	338,7	4.377,1	206,2	81,7	4.170,9	770,3	0,9	202,0	5.770,7
15 Nov. *	339,1	4.367,1	256,2	81,7	4.110,9	773,0	0,3	201,9	5.763,1
22 Nov. *	328,2	4.344,2	173,3	80,6	4.170,9	767,9	0,0	202,3	5.723,1
29 Nov. *	330,3	4.409,4	258,5	80,7	4.150,9	767,9	0,4	202,8	5.791,5

Fuente: Sub Gerencia General de Política Monetaria, Departamento de Departamento de Cuentas Externas.

1/ A partir de diciembre del año 1990 se efectuó un cambio en la metodología de registro de las RMI,

\* Cifras Preliminares.

Cuadro N° 51

Intereses cobrados por colocaciones de las reservas internacionales netas.  
En miles de dólares.

Mes	2003	2004	2005	2006	2007	2008	2009	2010*	2011	2012	2013
Enero	592,5	261,9	1.739,3	3.458,1	5.958,2	6.664,4	2.129,8	821,6	1.597,0	1.616,2	2.116,0
Febrero	1.504,8	1.217,7	1.639,9	2.916,1	5.217,5	7.175,8	3.577,2	771,5	1.489,7	1.531,2	1.960,8
Marzo	1.556,9	611,6	1.953,6	3.959,2	6.207,5	9.938,1	6.466,0	985,4	1.678,2	1.582,2	1.870,3
Abril	884,3	176,4	1.977,4	3.564,1	6.608,6	9.201,8	3.690,8	1.010,6	1.665,0	2.214,1	1.758,3
Mayo	526,8	936,5	2.404,9	4.099,9	7.315,0	6.343,6	2.324,4	1.665,0	1.822,7	1.696,0	2.014,6
Junio	570,0	572,2	2.417,2	4.581,9	7.317,7	11.746,6	2.560,0	1.266,4	1.679,1	1.333,6	1.719,3
Julio	549,9	1.856,4	2.440,2	4.844,2	7.728,3	6.679,1	1.026,1	1.372,4	1.803,5	1.541,8	2.415,9
Agosto	1.694,8	2.887,8	2.820,5	4.878,5	8.053,7	6.915,7	607,5	1.764,6	1.981,1	1.881,1	1.457,0
Setiembre	634,9	1.093,5	2.488,2	4.822,7	7.911,0	4.951,7	490,0	1.101,6	2.009,9	1.557,4	1.374,8
Octubre	711,2	1.218,5	3.095,5	5.461,0	8.193,0	7.218,0	913,8	1.484,7	2.047,3	1.576,7	1.851,3
Noviembre	1.003,2	1.749,6	3.205,1	5.326,6	7.831,8	4.004,6	898,5	1.611,1	1.787,9	1.605,3	
Diciembre	387,8	1.512,7	3.360,0	6.045,1	8.178,5	7.040,9	814,5	126,4	279,8	1.789,6	
<b>Totales</b>	<b>10.617,0</b>	<b>14.094,9</b>	<b>29.541,8</b>	<b>53.957,4</b>	<b>86.520,8</b>	<b>87.880,1</b>	<b>25.498,6</b>	<b>13.981,4</b>	<b>19.841,2</b>	<b>19.925,2</b>	<b>18.538,3</b>

Fuente: Gerencia de Operaciones Internacionales, Departamento de Administración de Reservas.

\*Intereses devengados según balance del Banco Central a partir del 2010. Los datos anteriores al 2010 constituyen intereses efectivamente cobrados.

Cuadro N° 52

Remesas Familiares.  
Ingreso de divisas.  
En miles de dólares.

Año	América Latina				América del Norte		Europa					Asia		Resto	Total
	Argentina	Brasil	Chile	Otros	EE.UU.	Otros	España	Alemania	Italia	Francia	Otros	Japón	Otros	del mundo	
<b>2011</b>	<b>18.029,4</b>	<b>4.193,9</b>	<b>3.561,2</b>	<b>3.693,2</b>	<b>144.032,3</b>	<b>1.218,8</b>	<b>251.176,8</b>	<b>2.881,8</b>	<b>3.088,1</b>	<b>776,6</b>	<b>5.372,1</b>	<b>5.853,7</b>	<b>948,1</b>	<b>5.728,4</b>	<b>450.554,4</b>
Ene	1.006,3	326,7	167,2	217,5	7.226,7	33,1	13.143,5	305,2	158,8	43,9	356,2	114,2	16,9	179,5	23.295,9
Feb	511,7	254,5	178,7	315,6	6.524,0	457,7	14.029,7	108,3	158,5	25,1	95,2	967,9	18,0	383,5	24.028,3
Mar	891,1	131,4	158,1	197,9	10.218,7	63,4	14.350,2	188,6	180,7	95,6	907,7	234,6	7,8	219,8	27.845,6
Abr	1.296,6	283,8	752,5	321,0	10.015,0	37,8	22.370,1	793,7	218,3	39,5	838,1	465,5	72,7	691,1	38.195,6
May	1.321,0	624,3	709,6	205,0	8.858,7	72,0	18.932,6	134,4	324,6	51,9	229,0	92,0	534,8	267,7	32.357,6
Jun	1.548,0	553,7	245,2	192,1	13.035,2	50,8	31.071,1	248,2	309,0	71,4	549,1	681,1	26,2	667,9	49.249,1
Jul	1.171,0	302,1	215,6	238,1	17.967,4	44,4	25.875,8	232,6	280,0	110,0	252,4	1.349,0	74,0	476,4	48.588,9
Ago	1.538,0	311,5	132,1	256,7	15.766,8	56,5	27.456,0	252,2	297,8	75,1	466,8	147,4	20,5	211,1	46.988,6
Set	1.458,7	302,4	372,6	393,0	12.044,6	117,1	22.984,9	103,3	250,7	49,6	185,9	205,3	24,7	294,2	38.787,1
Oct	2.680,8	375,0	250,3	534,6	16.148,7	126,2	21.503,1	174,7	316,3	102,0	323,0	1.261,6	75,4	372,5	44.244,2
Nov	2.599,0	502,9	180,2	303,3	11.584,3	122,2	17.701,4	194,8	357,1	55,0	207,6	229,6	67,1	204,0	34.308,7
Dic	2.007,2	225,5	199,1	518,4	14.642,1	37,4	21.758,3	145,7	236,4	57,5	961,1	105,5	9,9	1.760,7	42.664,7
<b>2012 I/</b>	<b>20.655,9</b>	<b>3.495,2</b>	<b>2.562,0</b>	<b>5.886,7</b>	<b>176.890,3</b>	<b>2.161,3</b>	<b>296.093,6</b>	<b>1.903,9</b>	<b>2.947,9</b>	<b>1.637,4</b>	<b>7.085,2</b>	<b>3.305,4</b>	<b>379,8</b>	<b>3.468,3</b>	<b>528.472,9</b>
Ene	2.152,8	233,1	213,9	234,6	9.664,4	60,6	25.382,9	199,5	258,7	528,9	728,0	922,0	23,4	193,9	40.796,6
Feb	1.911,9	406,2	146,5	396,3	14.396,9	52,9	19.174,8	164,6	181,0	56,1	329,0	112,5	19,8	224,0	37.572,5
Mar	1.503,1	342,7	332,7	643,5	19.460,5	66,9	22.131,5	121,0	187,4	67,4	547,0	106,6	32,3	162,5	45.705,0
Abr	1.578,5	369,5	199,3	612,7	26.509,0	155,5	28.965,4	189,1	165,8	80,1	694,3	406,9	33,3	307,2	60.266,6
May	2.488,0	320,2	179,2	688,8	14.193,8	863,8	26.807,3	188,8	434,6	88,5	485,6	211,1	121,7	510,1	47.581,7
Jun	1.143,5	103,5	224,6	569,0	18.469,8	155,9	21.134,4	140,0	92,7	84,0	173,2	112,0	16,0	612,2	43.030,8
Jul	2.157,9	252,8	291,4	1.239,8	9.781,4	262,3	24.551,5	260,9	297,0	144,8	656,5	1.187,9	10,0	480,2	41.574,4
Ago	1.607,5	267,6	151,8	173,0	14.252,1	128,9	24.991,4	119,9	211,4	101,6	457,7	38,7	24,2	213,7	42.739,5
Sep	1.722,8	320,4	195,5	363,8	11.086,9	65,8	25.312,9	225,9	333,4	131,8	1.198,4	98,7	10,2	171,0	41.237,4
Oct	1.803,5	308,5	247,3	285,2	11.444,2	121,4	27.883,2	98,5	303,6	170,9	785,4	39,9	71,1	168,5	43.731,3
Nov	1.574,0	398,0	223,0	431,6	10.090,8	106,5	24.177,6	98,5	256,4	114,2	603,0	33,2	13,4	237,4	38.357,6
Dic	1.012,3	172,5	156,8	248,3	17.540,6	120,9	25.580,8	97,2	225,8	69,3	427,0	35,9	4,3	187,6	45.879,3
<b>2013 I/</b>	<b>12.589,3</b>	<b>3.127,8</b>	<b>3.008,8</b>	<b>3.687,3</b>	<b>90.786,6</b>	<b>1.144,7</b>	<b>233.093,4</b>	<b>1.365,2</b>	<b>2.806,1</b>	<b>1.270,0</b>	<b>5.262,8</b>	<b>477,2</b>	<b>224,5</b>	<b>3.048,4</b>	<b>361.892,1</b>
Ene	1.358,6	199,9	259,2	337,0	11.556,4	50,7	28.428,8	102,7	314,0	129,8	426,1	44,4	23,9	793,4	44.024,8
Feb	1.191,0	252,2	260,3	330,4	6.227,4	66,4	21.570,5	110,1	256,7	131,2	526,5	39,0	19,6	181,4	31.162,4
Mar	1.268,0	304,7	262,1	303,4	10.040,0	59,0	21.872,8	139,7	258,5	124,7	446,2	42,3	12,0	159,1	35.292,6
Abr	1.312,3	406,9	465,3	640,4	10.856,4	63,4	28.175,3	226,4	355,2	180,7	541,1	52,4	29,0	519,3	43.824,1
May	1.129,6	386,5	297,7	427,6	10.196,5	61,9	23.228,7	108,0	264,8	122,4	344,3	33,8	20,8	170,1	36.792,7
Jun	1.254,4	341,6	296,0	398,7	10.029,9	115,2	27.101,7	120,1	301,6	142,3	460,9	53,7	24,3	444,0	41.084,4
Jul	1.597,9	408,7	394,2	378,1	10.183,5	131,0	33.993,8	164,5	362,9	146,3	1.425,5	62,3	12,0	180,6	49.441,2
Ago	1.144,3	327,5	317,0	337,4	12.022,8	182,2	25.151,1	197,3	264,6	102,7	499,1	35,3	11,9	158,9	40.752,1
Sep	2.333,2	499,9	457,1	534,4	9.673,6	415,0	23.570,6	196,5	427,8	190,0	593,1	113,9	70,9	441,7	39.517,7

Fuente: Sub Gerencia General de Política Monetaria, Departamento de Departamento de Cuentas Externas. En base a la declaración jurada de bancos, financieras y casas de cambio.

Circular N° 207/03 de la Superintendencia de Bancos.

Nota: I/ Cifras preliminares

CUADRO N° 53

Deuda pública externa (\*)

En miles de dólares.

	Saldos	Desembolsos (a)	Pagos Cap.e Int. (b)	Transf. Neta (a-b)
<b>2011</b>		<b>159.889</b>	<b>293.008</b>	<b>-133.119</b>
Ene	2.322.885	4.318	18.448	-14.130
Feb	2.311.086	9.470	33.756	-24.286
Mar	2.288.972	2.401	26.203	-23.802
Abr	2.290.564	6.166	21.631	-15.465
May	2.289.099	12.561	10.868	1.693
Jun	2.308.556	37.729	27.561	10.168
Jul	2.304.368	2.004	27.373	-25.369
Ago	2.289.292	14.042	51.613	-37.571
Set	2.283.396	13.796	16.769	-2.973
Oct	2.291.679	7.991	10.553	-2.562
Nov	2.277.569	21.075	21.617	-542
Dic	2.284.723	28.336	26.616	1.720
<b>2012</b>		<b>228.978</b>	<b>294.726</b>	<b>-65.748</b>
Ene	2.277.324	2.074	19.466	-17.392
Feb	2.272.807	1.096	32.591	-31.495
Mar	2.210.131	2.004	22.123	-20.119
Abr	2.215.553	3.694	10.614	-6.920
May	2.197.201	6.817	33.637	-26.820
Jun	2.196.757	12.151	15.413	-3.262
Jul	2.182.477	3.672	27.315	-23.643
Ago	2.182.280	16.462	39.081	-22.619
Sep	2.172.988	8.212	13.972	-5.760
Oct	2.160.904	11.585	17.269	-5.684
Nov	2.248.463	110.885	14.803	96.082
Dic	2.241.060	50.326	48.442	1.884
<b>2013</b>		<b>656.434</b>	<b>255.365</b>	<b>401.069</b>
Ene	2.692.997	500.796	30.713	470.083
Feb	2.686.382	14.369	21.764	-7.395
Mar	2.629.873	3.525	24.189	-20.664
Abr	2.641.551	4.909	16.532	-11.623
May	2.626.722	4.940	10.609	-5.669
Jun	2.623.373	5.593	25.151	-19.558
Jul**	2.612.171	7.851	24.863	-17.012
Ago**	2.596.123	5.797	22.861	-17.064
Set**	2.675.388	106.455	23.613	82.842
Oct**	2.675.416	2.199	55.070	-52.871

Fuente: Sub Gerencia General de Política Monetaria, Departamento de Departamento de Cuentas Externas.

(\*) Desde 1995 en adelante, los datos fueron ajustados conforme con los registros del SIGADE(Sistema de Gestión y Análisis de Deuda).

(\*\*) Cifras Preliminares.

Cuadro N° 54

## Tipo de cambio nominal y real.

Año	Tipo de cambio nominal del guaraní					Inflación %						Índices de tipo de cambio real					
	Peso	Real	USD	Euro	Yen	IPC-Py	IPP-Ar	IPM-Br	IPP-USA	IPP-Z.EU	IPP-Jap	ITCER	Ar	Br	USA	UE	Jap
<b>2011</b>																	
Ene	1.167	2.773	4.640	6.188	56	1,50	1,10	0,79	1,00	1,30	0,60	116,20	71,90	163,55	90,49	90,64	78,49
Feb	1.142	2.749	4.586	6.252	56	1,50	0,90	1,00	1,50	0,80	0,10	114,53	69,94	161,37	89,45	90,95	76,51
Mar	1.067	2.595	4.305	6.027	53	1,70	1,00	0,62	0,70	0,80	0,60	107,13	64,94	150,70	83,14	86,89	71,86
Abr	998	2.549	4.052	5.943	49	-0,30	1,00	0,45	0,80	0,90	1,00	104,87	61,48	149,14	79,11	86,72	67,10
May	980	2.480	4.000	5.703	49	0,00	0,90	0,43	0,10	-0,20	-0,20	102,68	60,96	145,74	78,18	83,05	67,96
Jun	977	2.519	3.996	5.746	50	-0,60	0,90	-0,18	-0,30	0,00	0,00	104,38	61,66	148,66	78,33	84,18	68,88
Jul*	955	2.513	3.927	5.606	49	0,00	0,90	-0,12	0,30	0,40	0,20	103,54	60,82	148,12	77,21	82,45	68,47
Ago*	935	2.438	3.889	5.563	51	1,00	0,90	0,44	0,10	-0,20	-0,20	100,58	59,49	142,87	75,79	80,85	69,33
Set*	956	2.215	4.018	5.469	53	0,20	0,90	0,65	0,80	0,30	-0,10	95,83	61,28	130,39	78,76	79,57	71,86
Oct*	990	2.347	4.176	5.718	55	-0,80	0,90	0,53	-0,30	0,10	-0,80	102,02	64,53	140,05	82,27	83,94	74,62
Nov*	1.017	2.430	4.326	5.874	56	-0,10	0,90	0,50	0,30	0,10	0,00	105,96	66,94	145,83	85,57	86,57	76,48
Dic*	1.036	2.427	4.440	5.852	57	0,80	0,90	-0,12	0,20	0,10	0,10	105,73	68,29	144,36	87,30	85,39	77,55
<b>2012</b>																	
Ene*	1.069	2.569	4.614	5.944	60	1,10	0,90	0,25	0,10	0,90	-0,10	110,07	70,31	151,50	89,82	86,58	80,42
Feb*	1.023	2.580	4.444	5.868	57	1,50	1,00	-0,06	0,30	0,60	0,20	107,47	66,95	149,81	85,49	84,71	75,28
Mar*	987	2.396	4.294	5.668	52	0,50	1,00	0,43	0,10	0,50	0,50	101,21	64,92	139,02	82,28	81,82	69,08
Abr*	981	2.328	4.309	5.676	51	-0,20	1,00	0,85	-0,20	0,00	-0,20	100,22	65,28	136,49	82,56	82,09	67,83
May*	987	2.216	4.387	5.620	55	0,40	1,00	1,02	-0,60	-0,50	-0,40	98,03	66,08	130,77	83,22	80,56	72,62
Jun*	1.011	2.217	4.538	5.683	57	-0,40	1,00	0,66	0,10	-0,50	-0,60	99,91	68,63	132,18	86,52	81,37	75,17
Jul*	976	2.189	4.437	5.456	56	0,10	1,00	1,34	0,40	0,30	-0,50	98,70	66,87	132,11	84,84	78,29	73,23
Ago*	959	2.177	4.416	5.470	56	-0,20	1,00	1,43	1,00	0,90	0,20	99,44	66,50	133,55	85,47	79,35	73,52
Set*	948	2.182	4.425	5.690	57	0,20	1,00	0,97	1,00	0,20	0,30	100,50	66,27	134,91	86,31	82,54	74,24
Oct*	944	2.192	4.455	5.780	56	-0,20	0,90	0,02	-0,20	0,00	-0,40	101,27	66,67	135,84	86,91	84,01	73,94
Nov*	931	2.163	4.460	5.722	55	0,60	1,00	-0,03	-0,40	-0,20	-0,10	99,53	66,02	133,16	86,14	82,52	71,66
Dic*	881	2.058	4.289	5.614	52	0,70	1,00	0,68	-0,30	-0,20	0,40	94,82	62,66	126,68	82,01	80,24	66,79
<b>2013</b>																	
Ene*	849	2.061	4.188	5.562	47	1,20	1,00	0,34	0,20	0,40	0,20	97,67	60,25	125,77	79,28	78,86	60,52
Feb*	804	2.040	4.025	5.381	43	-0,80	1,00	0,29	0,70	0,20	0,50	96,66	58,14	125,87	77,35	77,06	56,23
Mar*	788	2.024	4.002	5.194	42	-0,10	0,90	0,21	-0,60	-0,20	0,10	95,66	57,52	125,25	76,52	74,31	55,00
Abr*	796	2.047	4.096	5.577	42	0,20	0,90	0,15	-0,70	-0,60	0,40	97,43	58,50	126,61	77,63	79,16	54,82
May*	802	2.066	4.197	5.453	42	-0,30	1,20	0,00	0,50	-0,30	0,10	98,46	59,85	128,19	80,19	77,39	54,59
Jun*	827	2.029	4.404	5.806	45	0,50	1,20	0,75	0,60	0,00	0,00	99,22	62,15	126,22	84,22	81,99	58,93
Jul*	822	1.986	4.465	5.834	45	0,50	1,10	0,26	0,20	0,20	0,60	97,82	62,13	123,24	85,12	82,14	58,42
Ago*	794	1.893	4.430	5.893	45	0,60	1,10	0,15	0,30	0,00	0,20	94,27	60,30	116,95	84,20	82,47	58,79
Set*	768	1.959	4.446	6.014	45	0,30	2,30	1,50	-0,10	-0,30	0,20	97,03	59,51	122,45	84,18	83,66	58,65
Oct*	761	2.032	4.445	6.062	45	0,80	1,10	0,86	-0,20	0,10	-0,10	99,18	59,14	127,09	83,31	83,74	58,47

Fuente: Tipo de cambio nominal: Reuters.

Inflación: Reuters.

A partir de marzo 2004 informe proveído por el Departamento de Operaciones de Mercado Abierto.

\*Cifras preliminares.

**Abreviaturas:**

- ITCER: Tipo de cambio efectivo real que incluye Argentina, Brasil, USA, Zona Euro y Japón.
- ITCRB-Ar: Tipo de cambio real bilateral respecto al peso argentino.
- ITCRB-Br: Tipo de cambio real bilateral respecto al real brasileño.
- ITCRB-USD: Tipo de cambio real bilateral respecto al USD.
- ITCRB-EU: Tipo de cambio real bilateral respecto a la Zona Euro.
- ITCRB-Jap: Tipo de cambio real bilateral respecto al yen japonés.

Cuadro N° 55

Compra / Venta de divisas en el mercado cambiario local.  
En miles de dólares.

Año	Compra			Venta		
	Bancos comerciales	Casas de cambios y financieras	Total	Bancos comerciales	Casas de cambios y financieras	Total
<b>2013</b>						
<b>2do. trim.</b>	<b>5.051.927</b>	<b>2.051.583</b>	<b>7.103.510</b>	<b>5.040.872</b>	<b>2.195.950</b>	<b>7.236.822</b>
<b>Abr</b>	<b>1.853.912</b>	<b>742.091</b>	<b>2.596.003</b>	<b>1.845.609</b>	<b>782.124</b>	<b>2.627.734</b>
Spot y Efectivo	1.134.812	297.605	1.432.417	1.120.023	305.002	1.425.025
Arbitraje	652.287	331.682	983.969	649.275	363.492	1.012.767
Operación Nominal	8.672	1.248	9.919	19.904	1.434	21.338
Forward	16.126	0	16.126	14.497	0	14.497
Canje	42.015	111.556	153.571	41.910	112.196	154.106
<b>May</b>	<b>1.623.158</b>	<b>667.638</b>	<b>2.290.796</b>	<b>1.617.689</b>	<b>711.893</b>	<b>2.329.582</b>
Spot y Efectivo	998.551	284.653	1.283.204	990.414	299.185	1.289.599
Arbitraje	539.697	276.147	815.844	526.336	304.124	830.461
Operación Nominal	8.720	989	9.709	22.856	1.225	24.082
Forward	11.498	0	11.498	15.636	0	15.636
Canje	64.692	105.850	170.542	62.446	107.358	169.805
<b>Jun</b>	<b>1.574.857</b>	<b>641.854</b>	<b>2.216.711</b>	<b>1.577.574</b>	<b>701.932</b>	<b>2.279.506</b>
Spot y Efectivo	1.016.745	245.056	1.261.800	1.002.625	264.878	1.267.504
Arbitraje	446.047	293.954	740.001	443.747	329.338	773.085
Operación Nominal	7.377	552	7.929	14.885	946	15.831
Forward	10.601	0	10.601	22.315	0	22.315
Canje	94.087	102.293	196.380	94.002	106.770	200.772
<b>3er. trim.</b>	<b>4.824.869</b>	<b>2.605.905</b>	<b>7.430.775</b>	<b>4.954.139</b>	<b>2.718.357</b>	<b>7.672.496</b>
<b>Jul</b>	<b>1.731.263</b>	<b>941.347</b>	<b>2.672.610</b>	<b>1.771.298</b>	<b>996.827</b>	<b>2.768.124</b>
Spot y Efectivo	1.054.157	306.172	1.360.329	1.057.676	313.832	1.371.508
Arbitraje	599.769	407.384	1.007.153	602.711	439.536	1.042.247
Operación Nominal	11.591	20.242	31.833	21.569	21.321	42.889
Forward	4.384	0	4.384	28.068	0	28.068
Canje	61.362	207.549	268.911	61.273	222.138	283.411
<b>Ago</b>	<b>1.552.342</b>	<b>849.104</b>	<b>2.401.446</b>	<b>1.574.812</b>	<b>805.120</b>	<b>2.379.932</b>
Spot y Efectivo	897.789	269.619	1.167.408	848.815	275.086	1.123.902
Arbitraje	541.021	316.773	857.794	538.948	314.577	853.526
Operación Nominal	14.148	28.715	42.863	18.657	30.820	49.477
Forward	7.203	0	7.203	76.137	0	76.137
Canje	92.182	233.997	326.179	92.254	184.636	276.890
<b>Set</b>	<b>1.541.264</b>	<b>815.454</b>	<b>2.356.718</b>	<b>1.608.029</b>	<b>916.411</b>	<b>2.524.440</b>
Spot y Efectivo	939.548	283.643	1.223.191	950.086	386.105	1.336.192
Arbitraje	502.069	327.721	829.790	497.263	323.460	820.723
Operación Nominal	35.539	33.407	68.946	45.999	35.676	81.675
Forward	4.100	0	4.100	54.692	0	54.692
Canje	60.007	170.683	230.690	59.989	171.169	231.158
<b>4to. trim.</b>	<b>1.755.169</b>	<b>875.414</b>	<b>2.630.582</b>	<b>1.833.924</b>	<b>894.247</b>	<b>2.728.171</b>
<b>Oct</b>	<b>1.755.169</b>	<b>875.414</b>	<b>2.630.582</b>	<b>1.833.924</b>	<b>894.247</b>	<b>2.728.171</b>
Spot y Efectivo	1.027.536	317.797	1.345.332	1.047.223	328.080	1.375.304
Arbitraje	615.414	352.226	967.640	629.112	354.804	983.917
Operación Nominal	16.425	40.270	56.695	21.041	43.099	64.140
Forward	11.500	0	11.500	52.241	0	52.241
Canje	84.294	165.122	249.415	84.305	168.263	252.569

**Fuente:** Informaciones del Sistema Financiero obtenidas a través del Servicio Electrónico DATATEC.

Informaciones elaboradas desde el 2003 por la Gerencia de Mercados (GM)

**Ref.** Reportes diarios proporcionados bajo declaración jurada por Bancos, Casas de Cambios y Financieras, en cumplimiento de la Circular N° 269 de fecha 22-agosto-2005 emitida por la Superintendencia de Bancos (SIB).-

**Definiciones:**

**Spot y Efectivo:** Compra o Venta de USD (Dólar Americano) por PYG (Guaraníes) que se realiza al contado, generalmente con fecha de liquidación de hasta 72 horas

**Arbitraje:** Compra o Venta de una Divisa (diferente al PYG) por USD

**Operación Nominal:** Compra o Venta de una divisa (distinta al USD) a cambio de PYG

**Forward:** Compra o Venta de una moneda extranjera por PYG en una fecha futura específica (plazo) y a un precio pactado al momento de la negociación

**Canje:** Intercambio de un instrumento de pago, generalmente en USD. Por ejemplo, Efectivo por Cheque, Transferencia por Cheque, etc