



INFORME ECONÓMICO

NOVIEMBRE 2013

REPÚBLICA DEL PARAGUAY



PO SU GUARANI



ÍNDICE

	Página
Resumen ejecutivo	<i>i</i>
I. Nivel de Precios	1
A. Índice de Precios al Consumidor (IPC)	1
B. Principales Aspectos de la Inflación	2
C. Inflación de Bienes, Servicios y Renta	3
D. Inflación Subyacente	4
E. Inflación en Bienes Nacionales e Importados	6
F. Inflación en Bienes Transables y No Transables	6
G. Índice de Precios del Productor (IPP)	7
II. Política Monetaria y Financiera	9
A. Aspectos Monetarios y Cambiarios	9
A.1. Política Monetaria	9
A.2. Política Cambiaria	15
A.3. Evolución de los Instrumentos de Regulación Monetaria	16
A.4. Evolución de los Agregados Monetarios	18
A.5. Crédito Neto al Sector Público no Financiero	21
A.6. Crédito Neto al Sistema Bancario	22
B. Situación Fiscal	23
B.1. Resultado Fiscal	23
B.1.1. Ingresos	24
B.1.2. Gastos	27
B.1.3. Financiamiento del Déficit	28
B.2. Resultado Primario	31
B.3. Comportamiento de la Deuda Pública Interna con el BCP	31
B.4. Depósitos del sector público en el BCP	32
C. Análisis del Sistema Bancario y Financiero	34
C.1. Análisis del Sistema Bancario	34
C.1.1. Cuentas Activas	34
C.1.2. Cuentas Pasivas	34
C.1.3. Depósitos del Sector Privado en el Sistema Bancario y Créditos del Sistema Bancario al Sector Privado	35
C.1.4. Fuentes y Usos de Fondos del Sistema Bancario	38
C.2. Análisis de las Empresas Financieras	42
C.2.1. Cuentas Activas	42
C.2.2. Cuentas Pasivas	43
C.2.3. Depósitos y Créditos de las Empresas Financieras al Sector Privado	44
C.2.4. Fuentes y Usos de Fondos de Empresas Financieras	45

C.3. Préstamos del Banco Central del Paraguay a Bancos y Empresas Financieras	47
C.4. Operaciones Bursátiles	47
C.4.1. Instrumentos Financieros Transados	47
C.4.2. Los Mercados: Primario y Secundario	48
III. Nivel de Actividad Económica	52
A. Indicador Mensual de la Actividad Económica del Paraguay	52
A.1. Comportamiento del IMAE al mes de Octubre de 2013	52
IV. Sector Externo	55
A. Aspectos Financieros Internacionales	55
A.1. Reservas Monetarias Internacionales	55
A.2. Tipo de Cambio	56
A.2.1. Tipo de Cambio Nominal G/USD	56
A.2.2. Tipo de Cambio real bilateral	57
A.3. Ingreso de Divisas de las Entidades Binacionales	58
B. Comercio Exterior Registrado por la Dirección Nacional de Aduanas	58
B.1. Exportaciones e Importaciones	59
B.1.1. Exportaciones	59
B.1.2. Importaciones	64
B.2. Comercio Exterior Registrado por Zonas Económicas	65
B.2.1. Mercosur	65
B.2.2. Asia	68
B.2.3. Unión Europea	71
C. Producción y Precios Internacionales	74
C.1. Soja	74
C.2. Carne	75
C.3. Precio del Petróleo	81
C.4. Términos de intercambio	82
D. Deuda Pública Financiera Externa registrada en SIGADE (Sistema de Gestión y Análisis de Deuda Externa).	83
E. Anexos	84
Estimador Cifra de Negocios al mes de Octubre de 2013	85

Gráficos

Página

Nivel de Precios

Gráfico N° 1: Inflación Interanual	1
Gráfico N° 2: Inflación Subyacente vs. IPC	5
Gráfico N° 3: Índice de Precios de Bienes Nacionales e Importados	6
Gráfico N° 4: Índice de Precios de Transables, No Transables e IPC	7

Política Monetaria y Financiera

Gráfico N° 5: Tasas Referenciales de Rendimientos de los IRM	10
Gráfico N° 6: Reservas Internacionales Netas	11
Gráfico N° 7: Compra Neta Mensual de divisas del BCP a Bancos Comerciales	15
Gráfico N° 8: Índice Tipo de Cambio Real Efectivo y Tipo de Cambio Nominal	16
Gráfico N° 9: Instrumentos de Regulación Monetaria	16
Gráfico N° 10: Monto adjudicado de IRM	17
Gráfico N° 11: Gasto Total de los Instrumentos de Política Monetaria	18
Gráfico N° 12: Billetes y Monedas en Circulación	18
Gráfico N° 13: Evolución del Agregado Monetario Amplio (M3)	20
Gráfico N° 14: Preferencia por Liquidez del Público	21
Gráfico N° 15: Depósitos en MN del Sector Público en el BCP	22
Gráfico N° 16: Depósitos de Encaje y en Cta. Cte. del Sistema Bancario en el BCP.	23
Gráfico N° 17: Evolución de los Ingresos y Gastos	24
Gráfico N° 18: Ingresos Tributarios	26
Gráfico N° 19: Composición de los Ingresos Tributarios	26
Gráfico N° 20: Composición de los Gastos	27
Gráfico N° 21: Déficit/Superávit	29
Gráfico N° 22: Resultado Primario de la Administración Central	31
Gráfico N° 23: Saldo de depósitos del Sector Público no Financiero en el BCP	33
Gráfico N° 24: Depósitos del Sector Privado en el Sistema Bancario	36
Gráfico N° 25: Estructura de los Depósitos del Sector Privado en el Sistema Bancario.	36
Gráfico N° 26: Crédito del Sistema Bancario al Sector Privado	37
Gráfico N° 27: Dolarización del Sistema Bancario. Depósitos, Créditos y Morosidad	38

Sector Real

Gráfico N° 28: Indicador Mensual de la Actividad Económica del Paraguay	52
Gráfico N° 29: Indicador Mensual de la Actividad Económica del Paraguay	53

Sector Externo

Gráfico N° 30: Reservas Internacionales Netas.	55
Gráfico N° 31: Evolución de Índices del Tipo de Cambio Real	57
Gráfico N° 32: Evolución de la Producción, el Consumo y el Precio Mundial de la Soja	74
Gráfico N° 33: Evolución del Precio de la Soja	77
Gráfico N° 34: Evolución del Precio de la Carne Vacuna	77
Gráfico N° 35: Evolución del Precio del Maíz	78
Gráfico N° 36: Evolución del Precio del Trigo	78
Gráfico N° 37: Evolución del Precio del Algodón	79

Gráfico N° 38: Evolución del Precio del Girasol	80
Gráfico N° 39: Evolución del Precio del Arroz	80
Gráfico N° 40: Evolución del Precio del Azúcar	81
Gráfico N° 41: Evolución del Precio Internacional del Petróleo Brent	82
Gráfico N° 42: Evolución Mensual del Término de Intercambio	83

Tablas

Página

Nivel de Precios

Tabla N° 1: Inflación de Bienes, Servicios y Renta	4
Tabla N° 2: Tasa de Inflación Subyacente	5
Tabla N° 3: Variación del IPP	8

Política Monetaria y Financiera

Tabla N° 4: Expansión y Contracción de los Billetes y Monedas en Circulación	19
Tabla N° 5: Variación de los Agregados Monetarios	20
Tabla N° 6: Ingresos Tributarios de la Administración Central	25
Tabla N° 7: Gastos Corrientes de la Administración Central	28
Tabla N° 8: Fuentes de Financiamiento	29
Tabla N° 9: Ejecución Presupuestaria del Gobierno Central	30
Tabla N° 10: Cuentas del Activo del Sistema Bancario	34
Tabla N° 11: Cuentas del Pasivo del Sistema Bancario	35
Tabla N° 12: Fuentes y Usos de Fondos del Sistema Bancario (mensual)	39
Tabla N° 13: Fuentes y Usos de Fondos del Sistema Bancario (interanual)	40
Tabla N° 14: Cuentas del Activo del Sector Empresas Financieras	43
Tabla N° 15: Cuentas del Pasivo del Sector Empresas Financieras	44
Tabla N° 16: Fuentes y Usos de Fondos de Empresas Financieras. (mensual)	46
Tabla N° 17: Fuentes y Usos de Fondos del Sistema Bancario. (interanual)	47
Tabla N° 18: Instrumentos Financieros Transados en la BVPASA	48
Tabla N° 19: Volumen Negociado por el Mercado en la BVPASA	49

Sector Real

Tabla N° 20: Indicador Mensual de la Actividad Económica del Paraguay	53
---	----

Sector Externo

Tabla N° 21: Variación de las RIN.	56
Tabla N° 22: Balanza Comercial	58
Tabla N° 23: Exportaciones Acumuladas de Principales Productos	59
Tabla N° 24: Exportación de Semillas de Soja y Derivados, por Zonas Económicas	61
Tabla N° 25: Exportación Acumulada de Carne y Despojos Comerciales, por Destino	62
Tabla N° 26: Exportaciones de Maquila por Producto	63
Tabla N° 27: Exportaciones de Maquila por Países	63
Tabla N° 28: Importaciones Acumuladas por Principales Productos	64
Tabla N° 29: Exportaciones de Principales Productos al Mercosur	66
Tabla N° 30: Importaciones de Principales Productos desde el Mercosur	67
Tabla N° 31: Exportaciones de Principales Productos al Asia	69
Tabla N° 32: Importaciones desde China Continental	70
Tabla N° 33: Exportaciones de Principales Productos a la Unión Europea	72
Tabla N° 34: Importaciones de Principales Productos desde la Unión Europea	73
Tabla N° 35: Producción y Procesamiento Mundial de Semilla de Soja	75
Tabla N° 36: Oferta y Demanda Mundial de Carnes: Bovina, Porcina y Aviar	76

RESUMEN EJECUTIVO INFORME ECONÓMICO NOVIEMBRE 2013

I. Nivel de Precios.

La inflación del mes de noviembre del 2013, medida por la variación del Índice de Precios al Consumidor (IPC), alcanzó una tasa del 0,7%, mayor a la tasa del 0,6% observada en el mismo mes del año 2012. Con este resultado, la inflación acumulada en el año asciende al 3,7%, por encima de la tasa del 3,2% registrada durante el mismo periodo en el año anterior. La inflación interanual, por su parte, fue del 4,4%, resultado similar a la tasa verificada en el mes de octubre del corriente año, y por encima de la tasa del 4,1% registrada en el mes de noviembre del año pasado.

Por otro lado, se señala que la inflación núcleo¹ se situó en un nivel inferior al de la inflación total mensual (en 0,3%). Así, la inflación interanual medida por este indicador, alcanzó una tasa del 2,8%, igual a la tasa correspondiente al mes de octubre del corriente año, y por debajo de la tasa del 4,7% verificada en el mes de noviembre del año 2012.

La inflación subyacente durante el mes de noviembre de 2013 fue del 0,6%, siendo este resultado menor a la tasa observada en la inflación total. A su vez, la inflación subyacente(X1), que además de excluir las frutas y verduras no incorpora los servicios tarifados y combustibles, presentó también una tasa del 0,7%.

El nivel inflacionario del mes de noviembre del año 2013 responde a los incrementos verificados en los bienes alimenticios, que exhibieron la mayor incidencia inflacionaria, y a aumentos verificados en los servicios relacionados a la comunicación, especialmente a la telefonía móvil.

La inflación del mes de noviembre del año 2013, medida por la variación del Índice de Precios del Productor (IPP), fue del 0,7%, superior a la tasa del 0,5% registrada en noviembre del año pasado. Así, la inflación acumulada asciende al 2,6%, por debajo del 2,5% observado en noviembre del 2012. Con estos datos, la inflación interanual del año 2013 asciende al 2,3%, superior al 2% registrado en el mes de octubre del corriente, pero por debajo del 2,6% observado en noviembre del año 2012.

¹ La inflación núcleo es el promedio simple de los siguientes indicadores de inflación subyacente: inflación núcleo media truncada (suavizada), inflación núcleo media truncada (no suavizada), inflación núcleo por exclusión e inflación núcleo doble ponderación.

II. Política Monetaria y Financiera

La tasa media de rendimiento de los Instrumentos de Regulación Monetaria, al mes de noviembre se ubicó en 5,39%. En este mes, dos de los seis plazos establecidos tuvieron colocaciones, los que tuvieron actividad fueron dominadas por las de corto plazo (15 a 100 días) (80,5%) y largo plazo (más de 350 días) (19,5%).

En el mes de noviembre del 2013, el BCP realizó operaciones en el mercado cambiario con una venta neta de USD 61,6 millones a los bancos comerciales. El total de ventas netas acumulado del año 2013 ascendió a 394,5 millones de dólares americanos.

A noviembre del 2013, el saldo de los IRM fue de G 7.389.245 millones, representando una variación mensual e interanual de -1,7% y 56,5%, respectivamente, a partir de este año se agregaron a las Letras de Regulación Monetaria (LRM), la Facilidad de Depósito a 1 día o Depósito Overnight. El stock alcanzado representó aproximadamente el 5,6% del PIB. La tasa de rendimiento promedio ponderado de las LRM del mes fue de 5,39%, inferior al 5,52% de noviembre del 2012 y al registrado el mes anterior (5,53%) y la tasa de rendimiento promedio ponderado del mes de Facilidad de Depósitos fue 4,5%.

Las colocaciones en el mes de noviembre ascendieron a G 435.000 millones, realizándose subastas mensuales para dichos instrumentos. El 80,5% del total colocado en el mes

correspondió a títulos cuyos vencimientos es de 14 a 100 días y 19,5% a títulos cuyos vencimientos van de 281 a más de 350 días. En noviembre de 2013 el plazo promedio de las colocaciones fue de 130 días superior al registrado en noviembre de 2012 (48,5 días). La estructura del total de las colocaciones de los IRM, al mes de noviembre, fue la siguiente: más de 350 días (largo plazo) con el 34,5%, de 101 a 200 días (corto mediano plazo) con el 20,7%, seguido por las colocaciones de 281 a 350 días (mediano largo plazo) el 16,5%, luego las colocaciones del resto de los otros plazos constituyen el 28,3%.

Durante el mes de noviembre del 2013, el M0 tuvo una variación interanual de 12,6%. La variación mensual fue del 1,6%, mientras que en noviembre del 2012, las variaciones del M0 fueron de 15,2% y 4,7% en términos interanuales y mensuales, respectivamente. La variación interanual promedio² del M0 en el mes de noviembre del presente año fue del 13,4%, inferior a la tasa del 15% registrada en el mismo mes del año anterior. Asimismo, la variación interanual del promedio móvil de los últimos 12 meses del M0 fue de 15,8% inferior al mes anterior (16%).

El principal factor de expansión³ mensual del M0 en noviembre fueron los Instrumentos de Regulación Monetaria (IRM) (1,7% del M0), mientras que entre los demás

² El M0 promedio se calcula en base al M0 diario.

³ Los elementos de expansión y contracción de la liquidez primaria son calculados bajo un mismo tipo de cambio de manera a eliminar el efecto cambiario.

factores que tuvieron un comportamiento contractivo, se destaca como el de mayor incidencia, el **Activo Externo Neto (AEN) (2,3% del M0)**. En términos interanuales, el factor principal de expansión del M0 fue el AEN (52,8% del M0), mientras que el de mayor efecto contractivo fueron los IRM (37,7% del M0) en el cual se incluyen las Letras de Regulación Monetaria y Facilidad de Depósitos de 1 día.

Al mes de noviembre de 2013, el saldo de Activos del Sistema Bancario fue de ₡ 71,5 billones, que reflejó un aumento de (0,8%) con relación al mes de octubre de 2013. Con respecto al mismo mes del año anterior, esta cuenta registró un crecimiento de ₡ 10,5 billones (17,2%).

El saldo total de Pasivos del Sistema Bancario, al mes de noviembre de 2013 se ubicó en ₡ 63,6 billones, cifra que representó un 0,7% de incremento mensual. Al compararlo con el mismo mes del año anterior, esta cuenta reflejó una variación positiva de ₡ 9,4 billones (17,3%).

Al mes de noviembre de 2013, los depósitos totales del sector privado alcanzaron un nivel de ₡ 43,0 billones, denotando un incremento mensual de 1,9%. En términos interanuales el nivel alcanzado representó un incremento de 18,1%. Por su parte, **las Obligaciones con el Sector Público obtuvieron un nivel de ₡ 7,4 billones, indicando un valor mensual mayor en 1,3%.** Interanualmente constituyó un alza de 9,3%.

La composición estructural de los depósitos del sector privado, en el mes de noviembre de 2013, indica que el **46,2% están expresados en Moneda Extranjera (ME)**, ratio superior al registrado en noviembre de 2012.

A noviembre de 2013, los préstamos al sector privado alcanzaron un nivel de ₡ 43,1 billones, que representó un incremento en término mensual de 2,9% e interanual de 18,0%.

III. Política Fiscal.

De acuerdo a datos preliminares suministrados por el Ministerio de Hacienda, la ejecución presupuestaria del Gobierno Central durante el mes de octubre de 2013, sobre la base de lo contabilizado recaudado/obligado, presentó un déficit de ₡ 144.443 millones. En consecuencia, el déficit acumulado para el presente año es de 370.808 millones. Los resultados fiscales a octubre de los últimos años, registraron superávit de ₡ 2.275.118 millones en el año 2011 y ₡ 682.297 millones en el año 2012.

Los depósitos del SPNF a noviembre de 2013, reflejaron un incremento de 211,2 mil millones (2,7%) con relación al mes anterior, siendo el saldo de estos depósitos de ₡ 8.037,3 mil millones. Esta cifra es mayor en 19,8% al registrado en el mes de noviembre de 2012. De estos depósitos ₡ 4.877,7 mil millones corresponden a MN y ₡ 3.159,6 mil millones a ME.

El saldo de los depósitos del Gobierno Central fue de ₡ 5.5571, 9 mil

millones, de los cuales ₡ 2.398,4 mil millones corresponden a MN y ₡ 3.159,6 mil millones a ME. Del mismo modo, el monto de los depósitos de las Empresas Públicas a este mes registró un saldo de ₡ 0,5 mil millones en MN.

IV. Sector Real

La evolución de la actividad económica al mes de octubre de 2013, indica una variación interanual de 12,1% en términos reales, superior a la tasa del 3,7% registrada en el mismo periodo del año 2012.

La tasa de variación acumulada, al décimo mes del año corriente ha sido del 15,3%, mientras que la tasa mensual de la serie desestacionalizada ha registrado una expansión de 1,2% con respecto a septiembre de 2013.

El comportamiento de las ventas del mes de octubre de 2013, conforme al Estimador Cifras de Negocios (ECN), registró una tasa de variación interanual de -4,3%, que se ubicó por debajo de la tasa de 11,4% observada en el mismo mes del año 2012, producto en parte de un efecto base de comparación, pues en este último periodo se inicia un quiebre en la trayectoria del ECN. Con este resultado el ECN acumula un crecimiento de 5,2% al décimo mes del año.

Por otra parte, y respecto a la evolución promedio de los últimos doce meses, el ECN presentó un crecimiento interanual de 4,5% en el mes de octubre de 2013. Este crecimiento se ubicó por encima del 2,7% registrado en el

mes de octubre de 2012, pero por debajo del 5,5% observado en el mes de setiembre de 2013.

V. Sector Externo

A fines de noviembre de 2013, las Reservas Monetarias Internacionales Netas (RMIN), ascienden a USD 5.791,5.- millones, inferior en USD 40,9 millones en comparación al mes anterior.

Al mes de noviembre de 2013 el valor de la moneda doméstica experimento una apreciación de 0,4% con respecto al dólar norteamericano, cotizando durante el mes de análisis en un nivel promedio de ₡/USD 4.425,7. Con este resultado, el guaraní presentó en términos interanuales una apreciación de 0,8% y en términos acumulados una depreciación de 3,2% respectivamente.

Desde el punto de vista del comportamiento interanual del tipo de cambio real, en el mes de noviembre, el Guaraní experimentó una apreciación de 9,7% con relación a la canasta de monedas. Con respecto al Real brasileño, se registró una apreciación interanual del 11,2%. Asimismo, con respecto al Peso Argentino y al Dólar Americano el guaraní ha experimentado apreciaciones interanuales del 14,7% y 4,4%, respectivamente.

El ingreso efectivo total de divisas de los entes binacionales en el mes de noviembre de 2013 ascendió aproximadamente a USD 60,8 millones. Con respecto al monto verificado en igual periodo del año anterior hubo un aumento de USD 1,2 millones.

El comercio de mercancías al mes de noviembre del 2013 registró un saldo superavitario de USD 1.576,4 millones, 172,7% superior al superávit observado en el mismo periodo del año anterior y que alcanzara USD 578,1 millones.

El valor de las exportaciones registradas al mes de noviembre del 2013 totalizó USD 8.894,3 millones, que representa un aumento del 31,5% con relación al monto al mes de noviembre del año anterior, cuando alcanzó USD 6.761,6 millones.

Al mes de noviembre del 2013, las importaciones registradas totalizaron USD 10.350,2 millones, lo que significó un aumento del 5,6% respecto al total informado en el mismo periodo del año anterior cuando alcanzó USD 9.805,0 millones.

En noviembre del 2013, la cotización promedio de la soja en el mercado de Chicago se ubicó en USD 476,3 por tonelada. Este precio significó una disminución del 10,8% con relación al mismo mes del año 2012, en el cual la cotización de la oleaginosa se situaba en USD 533,9 por tonelada.

En el mes de noviembre del 2013, el precio promedio de la carne vacuna en el mercado de Chicago fue de USD 2.911,0 la tonelada, aumentando la cotización en 4,4% con respecto al precio promedio del mes de noviembre del año 2012, cuando fue de USD 2.788,7 por tonelada.

En el mes de noviembre del 2013, la cotización promedio del precio internacional del petróleo tipo Brent se ubicó en USD 107,7 por barril, lo que implica una disminución del 1,6% en el precio con relación a la cotización del mes pasado y que fue de USD 109,4 por barril.

El saldo de la deuda pública externa del Paraguay al 30 de noviembre de 2013, asciende a USD 2.680,6 millones. Se observa un aumento de 0,08% con respecto al saldo de octubre de 2013 y un aumento de 19,2% con respecto al mismo mes del año anterior.

I. NIVEL DE PRECIOS.

A. Índice de Precios al Consumidor (IPC).

La inflación del mes de noviembre del 2013, medida por la variación del Índice de Precios al Consumidor (IPC), alcanzó una tasa del 0,7%, mayor a la tasa del 0,6% observada en el mismo mes del año 2012. Con este resultado, la inflación acumulada en el año asciende al 3,7%, por encima de la tasa del 3,2% registrada durante el mismo periodo en el año anterior. La inflación interanual, por su parte, fue del 4,4%, resultado similar a la tasa verificada en el mes de octubre del corriente año, y por encima de la tasa del 4,1% registrada en el mes de noviembre del año pasado.

Gráfico N° 1: Índice de Precios al Consumidor.
Tasa Interanual 2009 al 2013.

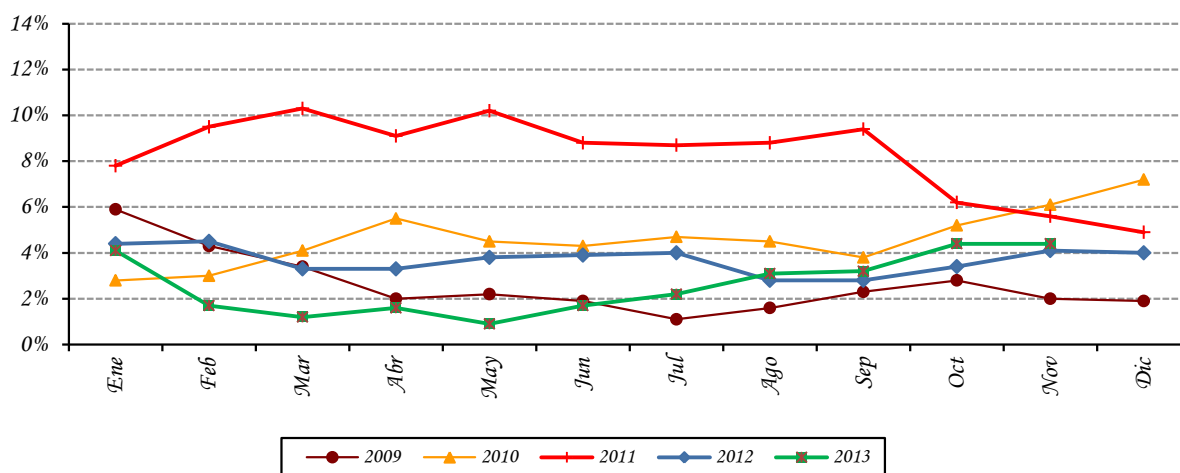

Fuente: Departamento de Cuentas Nacionales y Mercado Interno, Sub Gerencia General de Política Monetaria.

Por otro lado, se señala que la inflación núcleo¹ se situó en un nivel inferior al de la inflación total mensual (en 0,3%). Así, la inflación interanual medida por este indicador, alcanzó una tasa del 2,8%, igual a la tasa correspondiente al mes de octubre del corriente año, y por debajo de la tasa del 4,7% verificada en el mes de noviembre del año 2012.

¹ La inflación núcleo es el promedio simple de los siguientes indicadores de inflación subyacente: inflación núcleo media truncada (suavizada), inflación núcleo media truncada (no suavizada), inflación núcleo por exclusión e inflación núcleo doble ponderación.

B. Principales Aspectos de la Inflación.

El nivel inflacionario del mes de noviembre del año 2013 responde a los incrementos verificados en los bienes alimenticios, que exhibieron la mayor incidencia inflacionaria, y a aumentos verificados en los servicios relacionados a la comunicación, especialmente a la telefonía móvil.

En alimentación se destaca las subas de precios observadas en la carne vacuna, que, conforme a manifestaciones de agentes del sector, responde a una disminución de la actividad de la industria cárnica, a causa, principalmente, del menor nivel de faenas de bovinos por la escasa oferta de ganado. Representantes del gremio pecuario estiman que la oferta ganadera recién se normalizaría a inicios del año 2014, debido a las últimas lluvias que tuvieron efectos positivos en los campos, tras un invierno de dura sequía.

Por otro lado, la recuperación del Estatus Sanitario de “País Libre de Fiebre Aftosa con Régimen de Vacunación, se espera impulse aún más la creciente exportación del producto, siendo crucial esta certificación para el ingreso a los mercados “premium”, como por ejemplo, la Unión Europea y EE.UU. Este hecho permitirá seguir dinamizando la demanda internacional de nuestra producción pecuaria, mejorando a su vez el comercio exterior existente, especialmente con Chile, por la mejora esperada en la calificación sanitaria de nuestro país ante el servicio agropecuario trasandino.

Igualmente, ante el incremento de los precios de la carne bovina, los productos sustitutos, como la carne de cerdo, registraron una mayor demanda, traduciéndose en una presión sobre sus precios domésticos. Según agentes del sector, el segmento porcino enfrentará importantes desafíos para el año 2014, teniendo como metas factibles el ingreso al mercado brasileño, por la fuerte demanda de carne industrial en ese país, así como también su ingreso a países del África y Europa del Este, destacándose que actualmente el único destino activo de este producto es el mercado ruso.

La harina y los panificados también registraron incrementos de precios, aunque los mismos han sido un poco más moderados con respecto a los meses anteriores. En opinión de referentes del sector, las subas persistentes en el periodo reciente se explican por la mala cosecha de trigo registrada durante el 2013, debido a condiciones climáticas adversas, sumada a la masiva exportación de trigo hacia el Brasil.

En alimentación también se observaron disminuciones de precios, como las verificadas en azúcar y bebidas alcohólicas, que, en opinión de agentes del sector, se explica por la competencia de similares productos desde países vecinos.

Las menudencias vacunas verificaron reducciones en su cotización, las que, según analistas del sector, obedece a la sobreoferta en el mercado doméstico, derivado de la reducción en el volumen de exportación durante estos últimos meses como consecuencia de la

disminución de la demanda de Rusia y China, principales mercados que concentran el 70% de las compras de este producto.

Los lácteos registraron nuevamente disminuciones de precios, explicado principalmente por el rubro quesos, de importante oferta en los últimos meses.

En Comunicaciones, los incrementos más significativos se registraron en los servicios de correo, así como en servicios de telefonía móvil.

Por otro lado, se observaron incrementos de precios en la agrupación Vestimenta, especialmente en prendas de vestir y calzados para caballeros, para damas, y para niños y niñas, así como en las telas y prendas personales, en tanto que, en Gastos en Salud, sobresalen las subas de precios en atención médica, atención odontológica, servicios de la salud y productos farmacéuticos.

Finalmente, en los servicios se destacan los aumentos registrados en los alquileres de vivienda, servicio de alojamiento, pasaje internacional por carretera, paquetes turísticos al exterior, modista, servicio de pintor, entradas a espectáculos y servicio de lunch, entre otros. Asimismo, se destaca que las modificaciones impositivas en relación a los combustibles derivados del crudo, específicamente naftas, no han producido alzas en los precios.

C. Inflación de Bienes, Servicios y Renta.

La inflación de los Bienes de la canasta fue del 0,9%, superior al 0,8% observado en el mismo mes del año anterior. Así, la inflación acumulada en el año asciende al 4%, superior al 1,2% registrado en el mismo periodo del año 2012. Con este resultado, la inflación interanual, medida por este indicador, asciende al 5,1%, por encima del 5% registrado en el mes anterior, y también superior al 2,3% registrado en el mes de noviembre del 2012.

Tabla N° I: Inflación de Bienes, Servicios y Renta.
En Porcentajes.

AGRUPACIÓN	Noviembre 2012			Noviembre 2013		
	Tasa de Inflación			Tasa de Inflación		
	Mens.	Acum.	Inter.	Mens.	Acum.	Inter.
Bienes Alimenticios	1,6	-1,5	-0,2	1,6	7,0	9,4
Bienes Alimenticios (sin frutas y verduras)	1,1	-1,1	-1,4	1,4	6,9	7,7
Otros Bienes	0,2	4,1	5,1	0,1	0,7	0,7
Total Bienes	0,8	1,2	2,3	0,9	4,0	5,1
Servicios	0,3	6,4	6,9	0,4	2,7	3,0
Renta	0,1	12,4	12,8	0,1	8,3	8,4
Total Servicios y Renta	0,3	6,8	7,2	0,4	3,1	3,3
IPC	0,6	3,2	4,1	0,7	3,7	4,4

Fuente: Departamento de Cuentas Nacionales y Mercado Interno, Sub Gerencia General de Política Monetaria.

En cuanto a la agrupación Servicios y Renta, la inflación mensual se ubicó en un 0,4%, por encima del 0,3% registrado en el mes de noviembre del 2012. Con este resultado, la inflación acumulada en el año fue del 3,1%, inferior a la tasa del 6,8% registrada en el mismo mes del año anterior. Por su parte, la inflación interanual fue del 3,3%, similar al observado en el mes anterior, pero menor al 7,2% verificado en el mes de noviembre del año pasado.

D. Inflación Subyacente.

La inflación subyacente durante el mes de noviembre de 2013 fue del 0,6%, siendo este resultado menor a la tasa observada en la inflación total. A su vez, la inflación subyacente(XI), que además de excluir las frutas y verduras no incorpora los servicios tarifados y combustibles, presentó también una tasa del 0,7%.

Gráfico N° 2: Inflación Subyacente vs. IPC.

Tasa Interanual 2005 al 2013

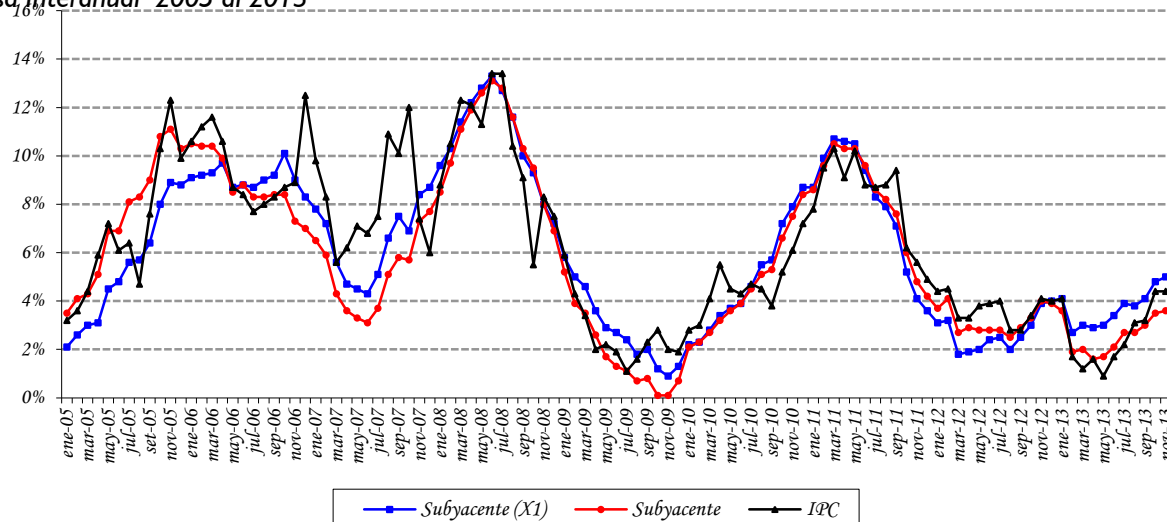

Fuente: Departamento de Cuentas Nacionales y Mercado Interno, Sub Gerencia General de Política Monetaria.

Con respecto a la inflación interanual registrada en el mes de noviembre de 2013 por cada uno de los indicadores de precios, las mismas presentaron los siguientes porcentajes: inflación total 4,4%, inflación subyacente 3,6% e inflación subyacente (X1) 5%.

Tabla N° 2: Tasa de Inflación Subyacente.

En Porcentajes.

AGRUPACIÓN	<u>Noviembre 2012</u> <u>Tasa de Inflación</u>			<u>Noviembre 2013</u> <u>Tasa de Inflación</u>		
	<u>Men.</u>	<u>Acum.</u>	<u>Inter.</u>	<u>Men.</u>	<u>Acum.</u>	<u>Inter.</u>
Frutas y Verduras	3,7	-2,6	5,4	2,5	7,9	17,0
Servicios Tarifados	0,0	1,7	2,0	0,0	-5,6	-5,6
Combustibles	-0,6	4,1	6,3	0,0	-3,1	-3,1
Subyacente (X1)	0,6	3,7	3,9	0,7	4,6	5,0
Subyacente	0,5	3,6	4,0	0,6	3,4	3,6
IPC	0,6	3,2	4,1	0,7	3,7	4,4

Fuente: Departamento de Cuentas Nacionales y Mercado Interno, Sub Gerencia General de Política Monetaria.

E. Inflación en Bienes Nacionales e Importados.

La inflación mensual perteneciente a los bienes de consumo nacional, en el mes de noviembre del corriente año fue del 1,1%, superior a la tasa del 0,6% registrada en el mismo mes del año anterior. Así, la inflación acumulada asciende al 5,2%, mayor a la tasa del 2,5% observada en el mismo periodo del año anterior. Con este resultado, la inflación interanual fue del 6,3%, por encima del 5,8% observada en octubre del corriente año, y también mayor al 2,9% registrada en el mismo mes del año pasado.

Por otro lado, la inflación mensual de los bienes de consumo importado (sin frutas y verduras) alcanzó una tasa de variación del 0,1%, similar a la tasa verificada en el mismo mes del año 2012. Con este resultado, la inflación acumulada asciende al 0,5%, menor al 3,9% correspondiente al mismo mes del año anterior. Así, la inflación interanual registrada por este indicador, fue del 0,3%, igual que la observada en el mes anterior, pero muy por debajo al 5,2% verificada en el mes de noviembre del año 2012.

Gráfico N° 3: Índice de Precios de Bienes Nacionales e Importados.
Tasa Interanual 2005 al 2013.

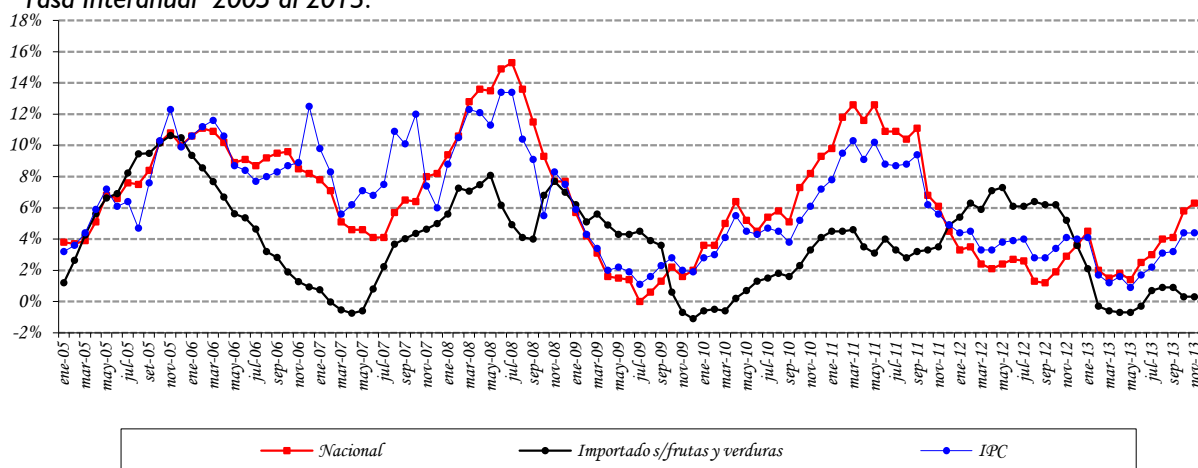

Fuente: Departamento de Cuentas Nacionales y Mercado Interno, Sub Gerencia General de Política Monetaria.

F. Inflación en Bienes Transables y No Transables.

La inflación mensual de los bienes transables (sin frutas y verduras) alcanzó una tasa del 0,7%, resultado superior al 0,6% registrado en el mismo mes del año anterior. La inflación acumulada alcanzó 3,7%, superior a la tasa del 1,2% observada en el mismo mes del año 2012. Así, la inflación interanual asciende al 4%, por encima del 3,9% observado en el mes de octubre del corriente año, y también superior al 1,6% registrado en noviembre del año anterior.

La inflación mensual de los bienes no transables fue del 0,3%, superior a la tasa del 0,2%, registrada en el mismo mes del año pasado. Con este resultado, la inflación acumulada observó una tasa del 2,9%, por debajo del 6,9% correspondiente al mismo mes del año anterior. De esta forma, la inflación interanual en el mes de noviembre de 2013 asciende al 3,2%, levemente superior al 3,1% verificado en el mes anterior, pero por debajo de la tasa del 7,3% registrada en el mes de noviembre del año pasado.

Gráfico N° 4: Índice de Precios de Transables, No Transables
Tasa Interanual 2005 al 2013.

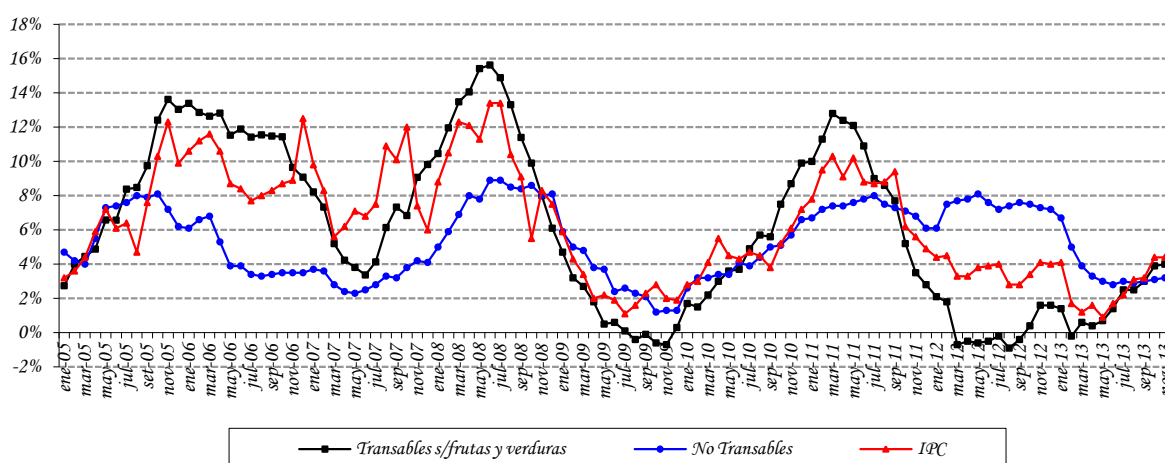

Fuente: Departamento de Cuentas Nacionales y Mercado Interno, Sub Gerencia General de Política Monetaria.

G. Índice de Precios del Productor (IPP).

La inflación del mes de noviembre del año 2013, medida por la variación del Índice de Precios del Productor (IPP), fue del 0,7%, superior a la tasa del 0,5% registrada en noviembre del año pasado. Así, la inflación acumulada asciende al 2,6%, por debajo del 2,5% observado en noviembre del 2012. Con estos datos, la inflación interanual del año 2013 asciende al 2,3%, superior al 2% registrado en el mes de octubre del corriente, pero por debajo del 2,6% observado en noviembre del año 2012.

En el nivel de los PRODUCTOS NACIONALES la inflación fue del 1,8%, superior a la tasa del 0,7% observada en el mismo mes del año anterior. Por su parte, la inflación acumulada se ubicó en 4,2%, por encima del 3,4% verificado en noviembre del año pasado. Así, la inflación interanual para los bienes nacionales cerró con una tasa del 4,5%, superior al 3,3% registrado en octubre del 2013, y por encima de la tasa del 3,2% verificada en noviembre del año 2012.

Tabla N° 3: Variación del IPP.
En Porcentajes.

AGRUPACIÓN	Noviembre 2012			Noviembre 2013		
	Variaciones					
	Men.	Acum.	Inter.	Men.	Acum.	Inter.
Agricultura	2,9	16,2	16,4	5,5	5,6	6,0
Ganadería	-0,1	-3,5	-4,3	1,8	7,2	7,8
Silvicultura y Extracción de Madera	0,1	4,2	5,6	0,6	3,8	5,1
Productos de la Pesca	0,0	-8,6	-7,6	0,0	3,9	3,6
Minerales	0,2	3,5	4,5	0,5	3,5	4,1
Alimentos, Bebidas y Tabaco, Textiles y Prod. de Cuero	0,3	0,6	-0,1	1,2	4,1	4,3
Bienes Transportables no Metálicos	-0,3	5,2	6,1	0,2	1,4	1,6
Productos Metálicos, Maquinarias y Equipo	0,6	3,3	4,0	0,7	1,7	1,5
Productos Nacionales	0,7	3,4	3,2	1,8	4,2	4,5
Agricultura	0,9	8,1	9,8	-2,6	-3,2	-4,1
Ganadería	-1,1	2,2	2,7	-0,2	8,7	7,3
Silvicultura y Extracción de Madera	-0,6	-0,6	0,2	-0,6	24,5	23,8
Minerales	1,0	8,2	2,1	0,0	7,3	6,3
Alimentos, Bebidas y Tabaco, Textiles y Prod. de Cuero	0,5	3,5	4,3	-0,1	1,5	1,2
Bienes Transportables no Metálicos	0,3	3,8	4,1	-0,4	-0,5	-1,0
Productos Metálicos, Maquinarias y Equipo	0,1	-1,0	-0,6	-0,8	1,7	0,3
Productos Importados	0,3	1,4	1,9	-0,6	0,8	-0,3
General	0,5	2,5	2,6	0,7	2,6	2,3

Fuente: Departamento de Cuentas Nacionales y Mercado Interno, Sub Gerencia General de Política Monetaria.

En la agrupación PRODUCTOS IMPORTADOS, la variación registrada fue del -0,6%, inferior al 0,3% observada en el mismo mes del año anterior. Con este resultado, la inflación acumulada alcanzó una tasa de cambio del 0,8%, por encima del 1,4% observado en noviembre del año pasado. Así, la inflación interanual de los bienes importados de noviembre de 2013 alcanzó una tasa de variación del -0,3%, inferior a la tasa del 0,7% registrada en octubre del corriente año, y muy por debajo del 1,9% observado en noviembre del año 2012.

II. POLÍTICA MONETARIA Y FINANCIERA.

A. Aspectos Monetarios y Cambiarios.

A.1. Política Monetaria.

La tasa de inflación del mes de noviembre, medida por el Índice de Precios al consumidor (IPC), fue 0,7% y 4,4% en término mensual e interanual, respectivamente; la tasa interanual fue superior a la observada en el mismo periodo del año anterior, que fue de 4,1%. Por su parte, la inflación subyacente registró una variación mensual de 0,6% e interanual fue 3,6%.

La tasa media de rendimiento de los Instrumentos de Regulación Monetaria, al mes de noviembre se ubicó en 5,39%. Este mes, dos de los seis plazos establecidos tuvieron colocaciones, los que tuvieron actividad fueron dominadas por las de corto plazo (15 a 100 días) (80,5%) y largo plazo (más de 350 días) (19,5%).

En el ámbito externo, se reconoce que queda mucho por hacer para que la economía mundial funcione mejor, el crecimiento mundial se mantiene moderado, los riesgos para la estabilidad y la volatilidad de los mercados persisten. Este año el crecimiento de Estados Unidos será más moderado aún por debajo del 2% aunque los fundamentos de su economía han venido mejorando gradualmente (los hogares están en mejor situación). Por primera vez en mucho tiempo, la zona del euro está empezando a crecer, no obstante continuara en recesión en 2013 y la tasa de desempleo continúa alta.

Por su parte, la capacidad de resistencia de los mercados emergentes es mayor ahora que en crisis anteriores, aunque las condiciones cambiantes del entorno mundial ponen de manifiesto ciertos problemas en algunos mercados emergentes debido que el crecimiento se ha debilitado en respuesta al menor dinamismo de sus demandas interna y externa, en algunos casos debido a vulnerabilidades macroeconómicas. Un grupo de expertos observó que en la última década la mayoría de las economías emergentes se han beneficiado sustancialmente de la disponibilidad de capital barato, los elevados precios de las materias primas y el crecimiento vigoroso de China y esto les permitió ser más resistentes en los últimos años y que tengan cuantiosos fondos de reservas, tipo de cambio más flexibles y sistemas financieros más sólidos. Sin embargo, las decisiones de política no serán fáciles, tanto si se mantiene una política monetaria restrictiva como una política monetaria laxa, cada opción tiene ventajas y desventajas.

Mientras tanto, el horizonte económico ha empezado a nublarse para muchas economías de América Latina y el Caribe, los menores precios de las materias primas ya han comenzado a afectar a los países exportadores de dichos productos, las tasas de interés a largo plazo de Estados Unidos han comenzado a subir, con repercusiones para las economías emergentes.

En el ámbito interno, el balance de riesgos para la inflación ha cambiado con respecto al mes anterior. Se observan que existen presiones inflacionarias a nivel interno que se reflejarán en la dinámica de precios durante el 2014. Estas incluyen un nivel de demanda interna por encima de su potencial y ajustes previstos en el precio de algunos bienes y servicios. Igualmente, la inminente definición sobre la reducción de los estímulos monetarios por parte de la Reserva Federal representaría una presión adicional sobre los precios domésticos. Por dichos motivos, el BCP ha decidido aumentar la tasa de interés de política monetaria en 50 puntos base a 6% anual, la tasa no ha sido modificada en los anteriores diez meses.

Las condiciones de crédito del sistema bancario al sector privado, al mes de noviembre, continúan con una tendencia estable alrededor del 10% desde diciembre del 2012, este mes la variación se sitúa en 12,6% en moneda local, en tanto que los créditos en dólares presentan una tendencia en ascenso a partir de diciembre del 2012 (15%) a la actual del 25,3%. El crédito total se situó en 18%, en tanto que la tasa de interés se mantiene relativamente estable con relación al mes anterior.

Gráfico N° 5: Tasas Referenciales de Rendimientos de los IRM.
En Porcentaje.

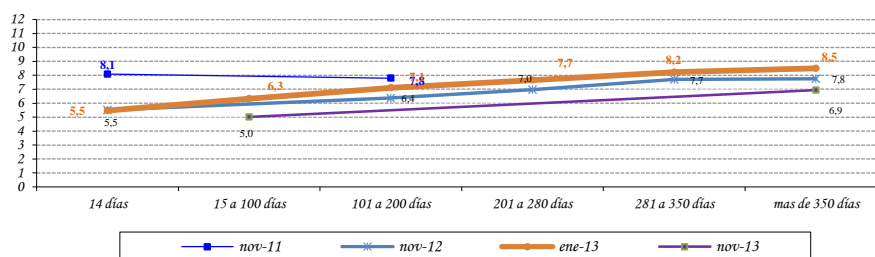

Fuente: Departamento de Operaciones de Mercado Abierto.

El nivel de Reservas Internacionales Netas (RIN) está en torno al 19,4% respecto al PIB, superior a la media de los últimos 12 meses de 18,9% del PIB. Un nivel significativo de RIN constituye una garantía contra eventuales desequilibrios financieros externos. El nivel de RIN alcanzado en noviembre del 2013, USD 5.791,5 millones, implica que registró una variación mensual de -0,7% (USD 40,9 millones), mientras que la interanual fue 17% (USD 839,9 millones). El comportamiento mensual señalado es el resultado de la reducción de los Depósitos del Sector Público en ME en el BCP en USD 30,2 millones y de la cuenta Reservas en ME del BCP en USD 23,2 millones, contrarrestados por el incremento de los Depósitos de Encaje en ME en el BCP en USD 12,5 millones.

Gráfico N° 6: Reservas Internacionales Netas (En Millones de Dólares). Evolución del Índice de Convertibilidad (Porcentajes).

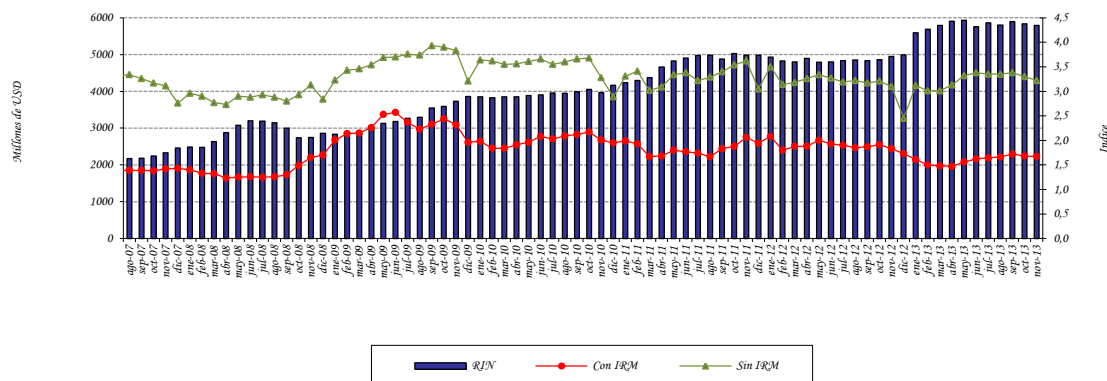

Fuente: Departamento de Estudios Monetarios y Financieros, Sub Gerencia General de Política Monetaria.

El índice de convertibilidad RIN/ (M0+IRM) en el mes de noviembre de 2013 alcanzó un nivel de 1,67; cifra inferior a la registrada en el mes anterior que fue de 1,68. El ratio RIN/M0 se situó en 3,22, valor menor al alcanzado el mes anterior (3,30). La relación RIN/M1, se situó en un nivel de 1,47 al mes de noviembre de este año, superior a la registrada en noviembre del 2012 que fue 1,41. Se observa además que la relación RIN/M2 es 0,87; valor superior a lo observado 12 meses atrás (0,86).

Apartado I. Expectativas de Variables Económicas (EVE)

El Banco Central del Paraguay está prosiguiendo con las tareas orientadas a la implementación de un nuevo marco de política monetaria. Siguiendo las prácticas de los bancos centrales, en especial de los de la región, el Banco Central está implementando un nuevo esquema monetario que centra a la inflación como objetivo principal de su política. El propósito de este marco monetario es situar a la inflación en un nivel bajo y estable en el tiempo. Considerando que este esquema permite que el objetivo de inflación se convierta en el ancla nominal de la economía y consecuentemente las expectativas de inflación de los agentes económicos deben gravitar en torno a la meta de inflación del Banco Central, recientemente se ha desarrollado un índice que resume las expectativas de los agentes económicos, denominado Expectativas de Variables Económicas (EVE).

¿Qué es EVE?

EVE es un índice elaborado por el Banco Central que resume las expectativas de los agentes económicos referentes a las principales variables económicas. En palabras sencillas, es una encuesta del Banco Central en la que se pregunta cuál es la expectativa o valor esperado de las principales variables económicas, como la inflación en el futuro. Una vez recolectados los diferentes datos de expectativas, el Banco Central resume esa información a través del cálculo del promedio simple para cada variable.

¿Cuáles son las variables económicas encuestadas?

Las variables económicas de EVE y su periodicidad son:

- 1) Inflación (próximo mes, del año y del próximo año).
- 2) Variación del Tipo de Cambio G/USD (próximo mes, del año, y del próximo año).
- 3) Variación porcentual del PIB (del año y del próximo año).

¿Cuáles son las instituciones que proveen sus expectativas?

El indicador EVE está basado en pronósticos realizados por consultorías económicas independientes, centros privados económicos de investigación, universidades que cuentan con departamentos de economía, bancos y empresas financieras.

¿Cuál es la utilidad de EVE?

Este indicador permite al público en general, así como a las instituciones de intermediación financiera, conocer la expectativa agregada de las principales variables económicas, y formar sus propias expectativas, para así tomar decisiones económicas más acertadas.

Respecto a la política monetaria, el indicador EVE, provee información adicional de los pronósticos de las principales variables económicas, lo que posibilita al Banco Central del Paraguay realizar medidas anticipadas de política, con miras a una conducción más

eficiente de la política monetaria.

Resultados de EVE

VARIABLES	Expectativas del mes de Diciembre
Inflación (Variación Porcentual del IPC)	
Mensual (Diciembre 2013)	1,0 %
Año 2013	4,6 %
Año 2014	5,6 %
Tipo de Cambio Nominal ₡/USD (Variación Porcentual)	
Mensual (Diciembre 2013)	1,6 %
Año 2013	5,3 %
Año 2014	2,1 %
PIB (Variación Porcentual del PIB)	
Expectativa de crecimiento año 2013	12,3 %
Expectativa de crecimiento año 2014	5,7 %

Fuente: Departamento de Estudios Monetarios y Financieros, Sub Gerencia General de Política Monetaria, en base a encuestas mensuales.

Para el mes de diciembre de 2013 el mercado estimó una inflación mensual de **1,0%**, superior a la expectativa del mismo mes del año pasado (0,6%) y también superior a la del mes anterior (0,7%). Por otra parte, en términos anuales, se observa que los agentes económicos siguen manteniendo sus expectativas de inflación cercana a la meta establecida por el BCP, el cual es del 5%. Así, la expectativa de inflación para el 2013 y 2014 se ubican en **4,6%** (igual al mes anterior) y **5,6%** respectivamente. Del análisis se infiere que los agentes encuestados siguen manteniendo una expectativa de evolución de precios, tanto para el 2013 como para el 2014, convergente hacia la meta fijada por el BCP (5%). Obsérvese que la perspectiva para el presente año se sitúa levemente por debajo de dicha meta.

En lo que refiere a la evolución del tipo de cambio con respecto al dólar, la expectativa es que el guaraní se deprecie **1,6%** en el mes de diciembre. Así mismo, los agentes encuestados manifestaron, en promedio, esperar una depreciación de la moneda nacional respecto al dólar americano para el 2013 del **5,3%** y para el 2014 del **2,1%**.

En cuanto a las expectativas de crecimiento económico, se registra que los encuestados esperan para el 2013 un crecimiento de la economía de **12,3%** (inferior al 13,6% proyectado por el BCP pero levemente superior al 12,1% estimado por los propios encuestados en el mes anterior). Con respecto al año 2014, se proyecta una evolución de la actividad económica del **5,7%**.

En resumen, la encuesta sobre Expectativas de Variables Económicas para el mes de diciembre arroja como principales resultados el anclaje de las expectativas de inflación por parte de los agentes económicos en torno a la meta fijada por el BCP, así como también una depreciación del guaraní con respecto al dólar norteamericano para el mes de referencia y también para el año próximo. En cuanto al ritmo de crecimiento de la economía, las expectativas para el presente año y el próximo son bastante positivas indicando siempre una recuperación global de la economía.

Expectativas de Variables Económica (EVE). Año 2013

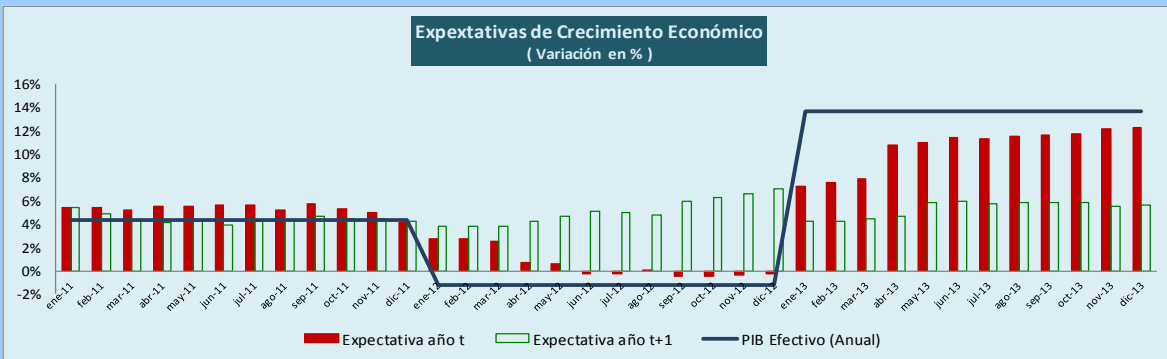
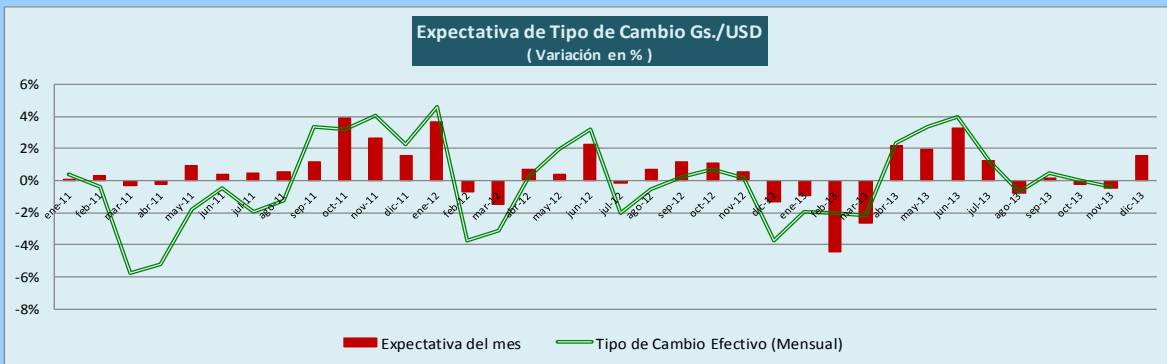
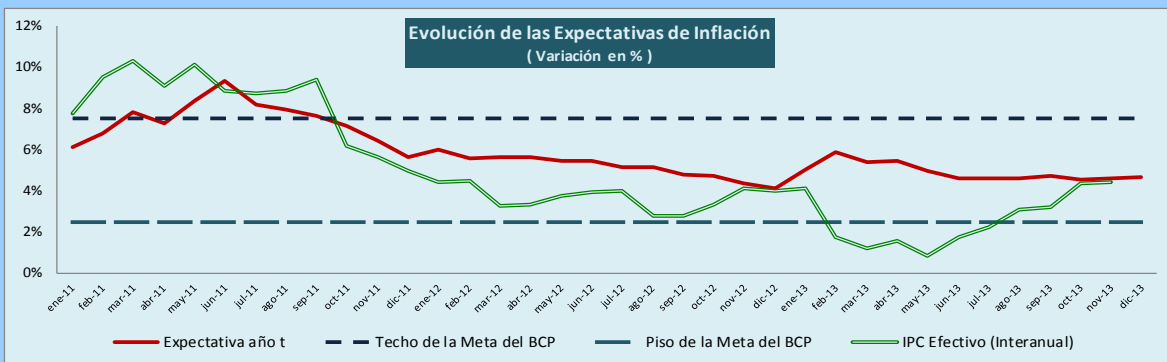

Fuente: Departamento de Estudios Monetarios y Financieros, Sub Gerencia General de Política Monetaria.

A.2. Política Cambiaria.

La Carta Orgánica del Banco Central del Paraguay establece que el régimen cambiario es libre y fluctuante. La función del BCP en el mercado de divisas es asegurar su funcionamiento normal, competitivo y equilibrado, respetando las tendencias fundamentales de la oferta y la demanda de moneda extranjera. También, dicha legislación establece que las operaciones de compra-venta de moneda extranjera por el Banco Central del Paraguay tendrán por misión atenuar los efectos de las fluctuaciones estacionales de la oferta y la demanda, así como contrarrestar los movimientos erráticos de los flujos de capital y las maniobras especulativas que pudieran perturbar el mercado o el nivel del tipo de cambio.

En el mes de noviembre del 2013, el BCP realizó operaciones en el mercado cambiario con una venta neta de USD 61,6 millones a los bancos comerciales. El total de ventas netas acumulado del año 2013 ascendió a 394,5 millones de dólares americanos.

Gráfico N° 7: Compra Neta Mensual de Divisas del BCP a Bancos Comerciales.
En Millones de Dólares.

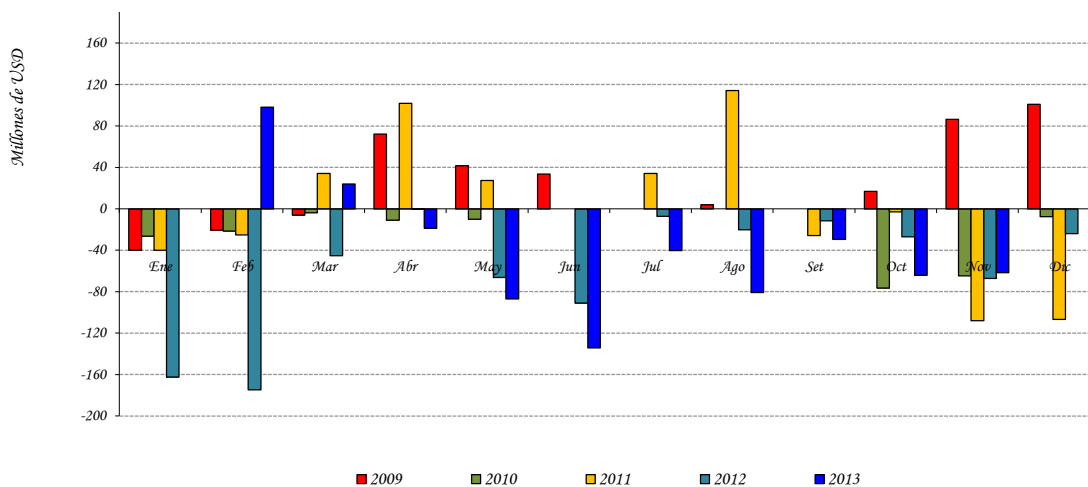

Fuente: Departamento de Operaciones de Mercado Abierto.

El valor de la moneda doméstica se apreció en un 0,8% frente al dólar americano respecto al mismo mes del año pasado y en un 0,4% en relación al mes anterior, cerrando así en un nivel promedio de G/USD 4.425,7. Por su parte, según se observa en el gráfico a continuación, el TCER se mantiene cercano a su nivel promedio registrado en los últimos 10 años, compatible con la actual estabilidad monetaria.

Gráfico N° 8: Índice Tipo de Cambio Real Efectivo (ITCR) y Tipo de Cambio Nominal (TCN). En Nivel.

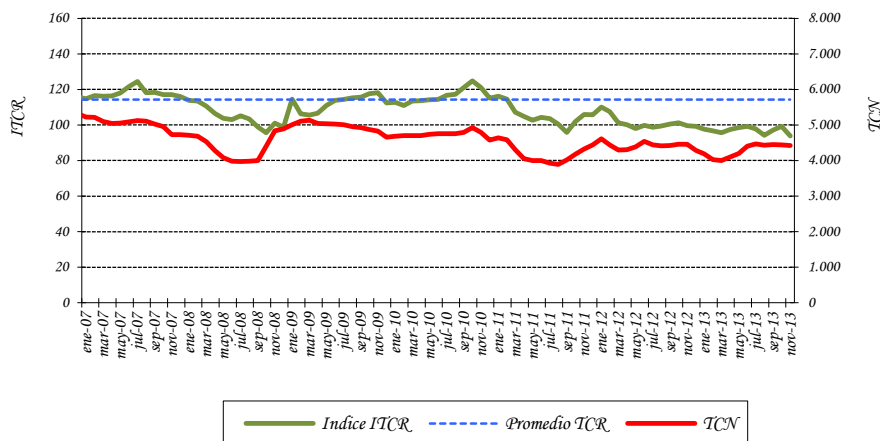

Fuente: Departamento de Estudios Monetarios y Financieros, Sub Gerencia General de Política Monetaria.

A.3. Evolución de los Instrumentos de Regulación Monetaria (IRM).

A noviembre del 2013, el saldo de los IRM fue de $\text{G} 7.389.245$ millones, representando una variación mensual e interanual de -1,7% y 56,5%, respectivamente, a partir de este año se agregaron a las Letras de Regulación Monetaria (LRM), la Facilidad de Depósito a 1 día o Depósito Overnight. El stock alcanzado representó aproximadamente el 5,6% del PIB. La tasa de rendimiento promedio ponderado de las LRM del mes fue de 5,39%, inferior al 5,52% de noviembre del 2012 y al registrado el mes anterior (5,53%) y la tasa de rendimiento promedio ponderado del mes de Facilidad de Depósitos fue 4,5%.

Gráfico N° 9: Instrumentos de Regulación Monetaria.

Saldos de las Colocaciones y Rendimiento Promedio Ponderado Mensual.

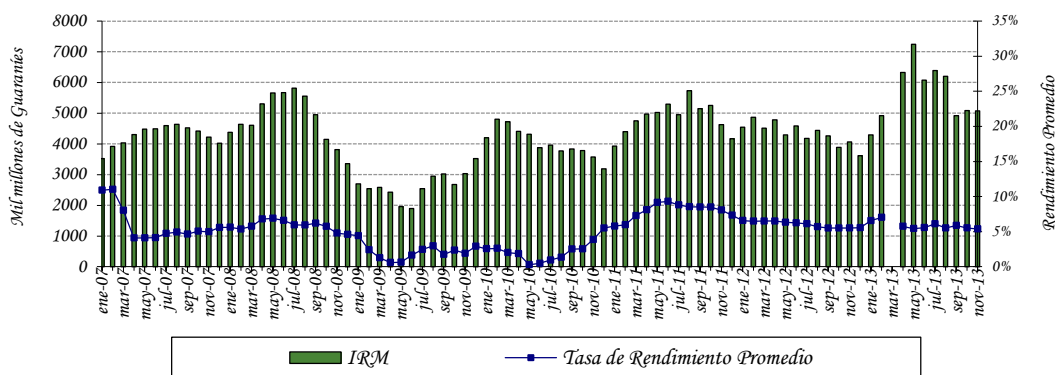

Fuente: Departamento de Operaciones de Mercado Abierto.

Las colocaciones en el mes de noviembre ascendieron a ₡ 435.000 millones, realizándose subastas mensuales para dichos instrumentos. El 80,5% del total colocado en el mes correspondió a títulos cuyos vencimientos es de 14 a 100 días y 19,5% a títulos cuyos vencimientos van de 281 a más de 350 días. En noviembre de 2013 el plazo promedio de las colocaciones fue de 130 días superior al registrado en noviembre de 2012 (48,5 días). La estructura del total de las colocaciones de los IRM, al mes de noviembre, fue la siguiente: más de 350 días (largo plazo) con el 34,5%, de 101 a 200 días (corto mediano plazo) con el 20,7%, seguido por las colocaciones de 281 a 350 días (mediano largo plazo) el 16,5%, luego las colocaciones del resto de los otros plazos constituyen el 28,3%.

Gráfico N° 10: Monto Adjudicado de IRM Mensual.
Millones de Guaraníes.

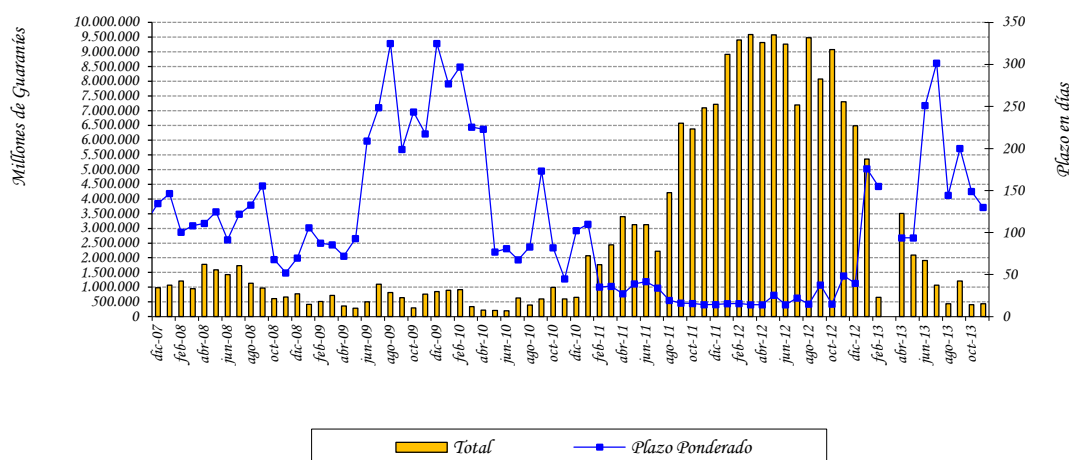

Fuente: Departamento de Operaciones de Mercado Abierto.

El gasto de la política monetaria a noviembre del 2013 fue de ₡ 468.266 millones, mayor al valor acumulado a noviembre del 2012 en 48,4% (términos interanuales). El incremento de los gastos de Política Monetaria en relación con el año pasado se debería principalmente al incremento interanual de los saldos y las tasas pagadas a los Instrumentos de Regulación Monetaria (IRM) y apoyado por el incremento de los saldos de depósitos de encaje legal y la tasa a la cual se remuneraran los mismos.

Gráfico N° 11: Gasto Total de los Instrumentos de Política Monetaria. Acumulado a noviembre

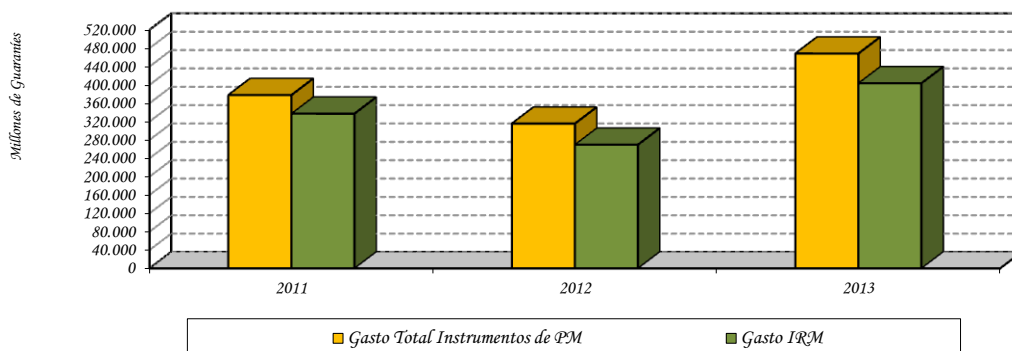

Fuente: Balance del Banco Central del Paraguay.

A.4. Evolución de los Agregados Monetarios.

Durante el mes de noviembre del 2013, el M0 tuvo una variación interanual de 12,6%. La variación mensual fue del 1,6%, mientras que en noviembre del 2012, las variaciones del M0 fueron de 15,2% y 4,7% en términos interanuales y mensuales, respectivamente. La variación interanual promedio² del M0 en el mes de noviembre del presente año fue del 13,4%, inferior a la tasa del 15% registrada en el mismo mes del año anterior. Asimismo, la variación interanual del promedio móvil de los últimos 12 meses del M0 fue de 15,8% inferior al mes anterior (16%).

Gráfico N° 12: Billetes y Monedas en Circulación. Variación Interanual.

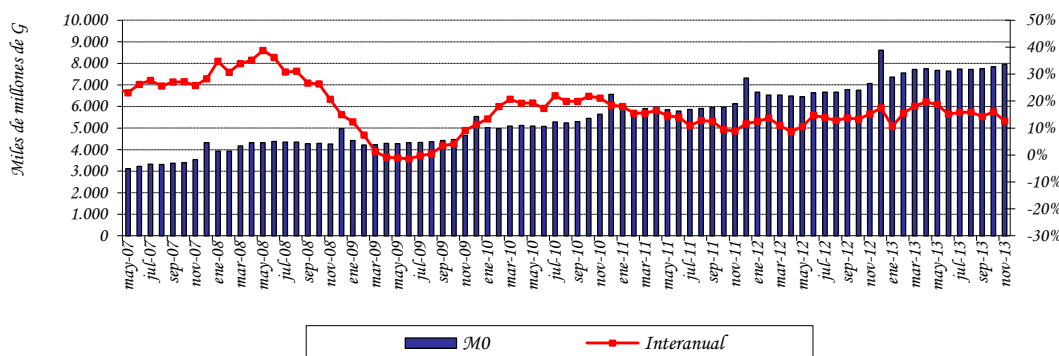

Fuente: Departamento de Estudios Monetarios y Financieros, Sub Gerencia General de Política Monetaria.

² El M0 promedio se calcula en base al M0 diario.

El principal factor de expansión³ mensual del M0 en noviembre fueron los Instrumentos de Regulación Monetaria (IRM) (1,7% del M0), mientras que entre los demás factores que tuvieron un comportamiento contractivo, se destaca como el de mayor incidencia, el Activo Externo Neto (AEN) (2,3% del M0). En términos interanuales, el factor principal de expansión del M0 fue el AEN (52,8% del M0), mientras que el de mayor efecto contractivo fueron los IRM (37,7% del M0) en el cual se incluyen las Letras de Regulación Monetaria y Facilidad de Depósitos de 1 día. Los demás factores contractivos y expansivos del M0 se ilustran en la siguiente tabla.

Tabla N° 4: Expansión y Contracción de los Billetes y Monedas en Circulación. Variación Mensual e Interanual.

Conceptos	Var. Mensual Oct 13 – Nov 13		Var. Interan. Nov 13 – Nov12	
	Δ Millones de G	Δ %	Δ Millones de G	Δ %
Activos Externos Netos	-177.705	-2,3	3.730.746	52,8
Crédito Neto al S. Público	-168.321	-2,1	261.067	3,7
Crédito Neto al S. Bancario	-20.784	-0,3	-642.899	-9,1
Crédito Neto al R. del S. F.	27.825	0,4	-362.733	-5,1
Operaciones VLI (-)	-20.336	-0,3	-181.047	-2,6
IRM (-) 2/	-131.183	-1,7	2.666.302	37,7
Activos y Pas. No Clasificados Netos 1/	312.504	3,9	390.009	5,4
Billetes y Monedas en Circulación	125.038	1,6	890.935	12,6

1/ Incluye Capital y Reservas, Pasivos Externos de Mediano y Largo Plazo y Activos y Pasivos no Clasificados.

2/ IRM: Incluye las Letras de Regulación Monetaria y Facilidad de Depósitos de 1 día.

Fuente: Departamento de Estudios Monetarios y Financieros, Sub Gerencia General de Política Monetaria.

En el mes de noviembre del 2013, el Medio Circulante (M1)⁴ registró una variación mensual de 1,4%, valor superior al registrado en el mismo periodo del año anterior que fue 1,3%. El comportamiento observado en el presente mes se explica por el incremento de los Billetes y Monedas en Poder del Público en 3,1% y de los Depósitos en Cuenta Corriente del Sector Privado en 0,5%. La variación interanual de este agregado monetario fue del 12% en noviembre del 2013, mientras que en el mismo periodo del año anterior fue 9,7%.

La Oferta Monetaria (M2), que además del M1 incorpora el Cuasidinero⁵ en MN, registró una variación de 3,4% y 15,2% en forma mensual e interanual respectivamente. La variación interanual del mes de noviembre fue superior a la registrada en el mismo periodo del año anterior que fue de 13,8% y la registrada mensualmente fue también superior a la del año anterior que fue de 1,3%. El comportamiento mensual se debe a las variaciones

³ Los elementos de expansión y contracción de la liquidez primaria son calculados bajo un mismo tipo de cambio de manera a eliminar el efecto cambiario.

⁴ Billetes y Monedas en poder del público + Cuenta Corriente del Sector Privado en MN.

⁵ El Cuasidinero está compuesto por Dep. de Ahorro a la Vista + Dep. a Plazo Fijo + Certificados de Dep. de Ahorro (CDA).

registradas en el medio circulante M1 (1,4%) y en el Cuasidinero (6,6%). El desempeño mensual del Cuasidinero obedece al incremento, de los Certificados de Depósitos de Ahorro (CDA) en 7,4%, de los Depósitos de Ahorro en 4,6% y de los Depósitos a plazo en 3%.

La Oferta Monetaria Ampliada (M3), conformada por el M2 y los depósitos en ME expresados en MN, registró una variación mensual de 2,1%, siendo la variación interanual del 17%. El comportamiento mensual responde a la variación mencionada del M2 (3,4%) y por el incremento de los depósitos en ME, expresados en MN, en 0,1%. Los depósitos en ME, expresados en USD, se incrementaron en USD 16,3 millones (0,4%) en el mes e interanualmente registró un incremento de USD 746 millones (19,9%). En términos del PIB, este agregado amplio representa aproximadamente el 37,4%.

Tabla N° 5: Variación de los Agregados Monetarios
Variación Mensual e Interanual

Agregados Monetarios	Variación Mensual		Variación Interanual	
	Nov - 13	Nov - 12	Nov - 13	Nov - 12
M0	1,6%	4,7%	12,6%	15,2%
M1	1,4%	1,3%	12,0%	9,7%
M2	3,4%	1,3%	15,2%	13,8%
M3	2,1%	0,6%	17,0%	14,3%

Fuente: Departamento de Estudios Monetarios y Financieros, Sub Gerencia General de Política Monetaria.

Gráfico N° 13: Evolución de los componentes del Agregado Monetario Amplio (M3).

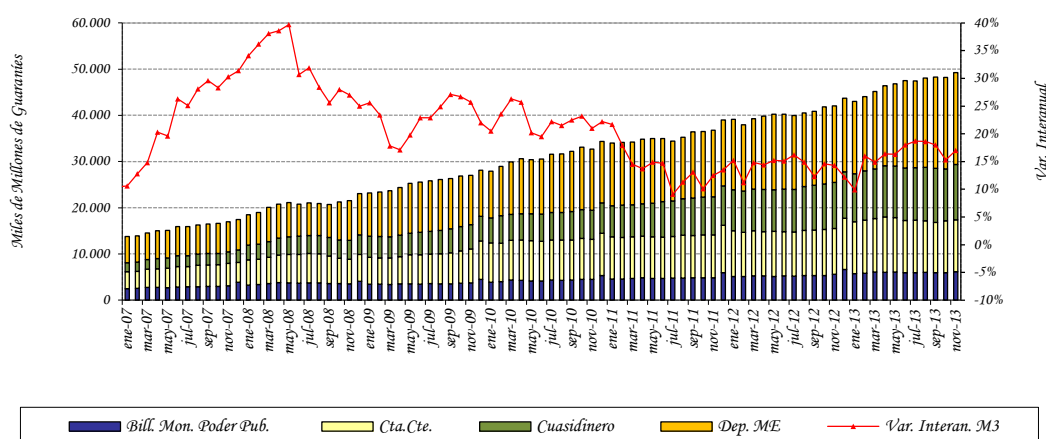

Fuente: Departamento de Estudios Monetarios y Financieros, Sub Gerencia General de Política Monetaria.

La relación M1/M2 fue de 0,59 al mes de noviembre de este año, inferior a la registrada en el mismo periodo del año anterior (0,61). Este hecho indica que la preferencia del público por liquidez en moneda nacional de plazos más cortos se redujo. Se observa también que la relación M2/M3 de este mes fue 0,60, valor inferior comparando el mismo mes del año anterior (0,61), lo que indica que la sustitución de los depósitos en MN por los depósitos en ME disminuyó.

Gráfico N° 14: Preferencia por Liquidez del Público en MN.
Evolución Mensual.

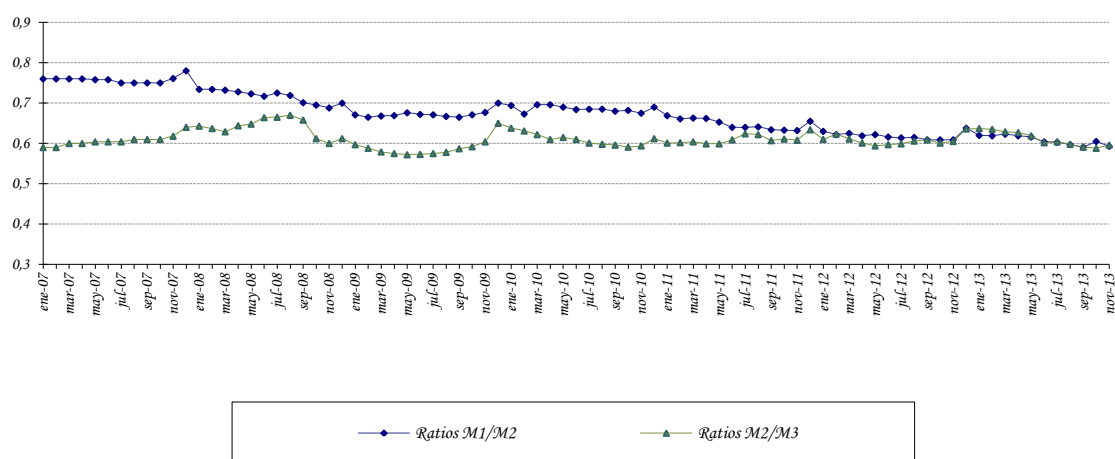

Fuente: Departamento de Estudios Monetarios y Financieros, Sub Gerencia General de Política Monetaria.

A.5. Crédito Neto al Sector Público no Financiero.

Según el Balance monetario del BCP al mes de noviembre del 2013, el Crédito Neto del Banco Central al Sector Público No Financiero (SPNF) tuvo una reducción mensual de $\text{G} 161.175$ millones (4,4%). Dentro de este total, el Crédito Neto al Gobierno General disminuyó en $\text{G} 161.175$ millones (4,4%) y el Crédito Neto al Resto del Sector Público no registro variación. Interanualmente el Crédito Neto del BCP al SPNF tuvo un incremento de $\text{G} 262.496$ millones (6,4%).

La variación mensual del saldo contable del Crédito Neto al Gobierno General está explicada por el incremento de los depósitos en $\text{G} 211.175$ millones (2,7%) y de los créditos en $\text{G} 50.000$. No registro variación el Crédito Neto al Resto del Sector Público.

El Tesoro Nacional, en el mes de diciembre del año 2012, emitió un Bono Perpetuo en el marco de la Ley n° 3974/10 en que se establece la cancelación de la deuda pública interna

con el BCP, por un monto equivalente de $\text{G} 3.927.460$ millones. Este hecho fortalecerá el patrimonio del Banco, lo que permitirá al BCP aplicar una Política Monetaria eficiente que mantenga la inflación baja y estable en el mediano plazo.

Gráfico N° 15: Depósitos en MN del Sector Público en el BCP.
En Miles de Millones de Guaraníes.

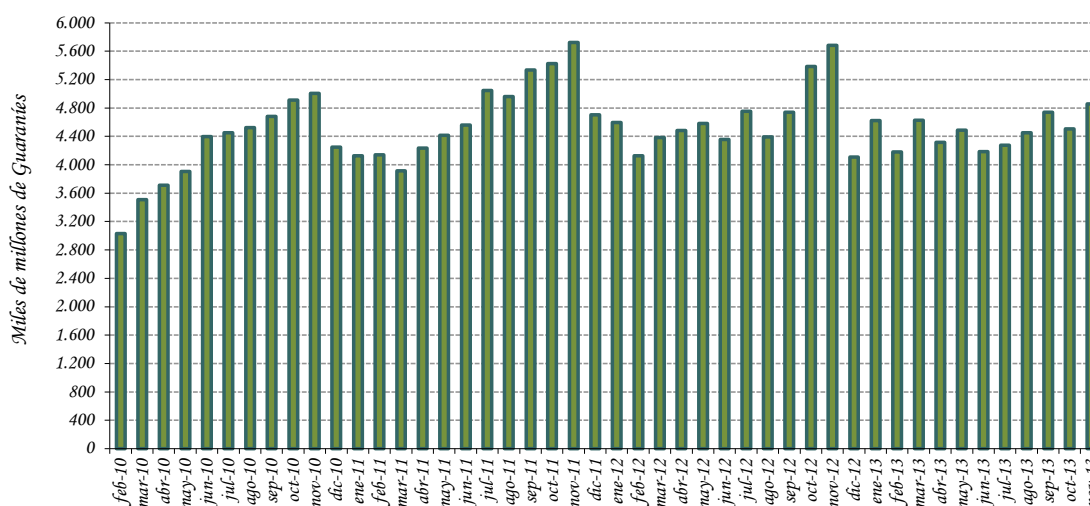

Fuente: Departamento de Estudios Monetarios y Financieros, Sub Gerencia General de Política Monetaria.

A.6. Crédito Neto al Sistema Bancario.

En el transcurso del mes de noviembre del 2013, el Crédito Neto del BCP al Sistema Bancario registró una disminución de $\text{G} 9.930$ millones (0,1%). La variación mencionada se debe al incremento de los Depósitos Bancarios que mantienen estas instituciones en el BCP en $\text{G} 50.578$ millones (0,7%), contrarrestado por el incremento del saldo contable del total de Préstamos y los Préstamos de liquidez en $\text{G} 48.647$ millones (4,4%). En términos interanuales el Crédito Neto del BCP al Sistema Bancario presentó una disminución de $\text{G} 640.728$ millones (10,1%).

La variación mensual del total de Depósitos Bancarios está explicada por el incremento de los depósitos en MN en $\text{G} 24.571$ millones (0,8%). La variación de los depósitos en MN se debe a la subida de los depósitos de Encaje Legal en $\text{G} 7.444$ millones (0,2%) y de los depósitos en Cuenta Corriente en MN en $\text{G} 17.127$ millones (51,7%). Los depósitos en ME se incrementaron en $\text{G} 34.007$ millones (0,7%). En términos de dólares, los depósitos en ME registraron en el mes un incremento de USD 10,2 millones, determinado con la

subida de la Cuenta Corriente en ME en USD 20,9 millones y contrarrestado por la caída de la Cuenta Encaje Legal en ME en USD 10,7 millones.

Gráfico N° 16: Depósitos de Encaje y en Cuenta Corriente en MN del Sistema Bancario en el BCP.
En Miles de Millones de Guaraníes.

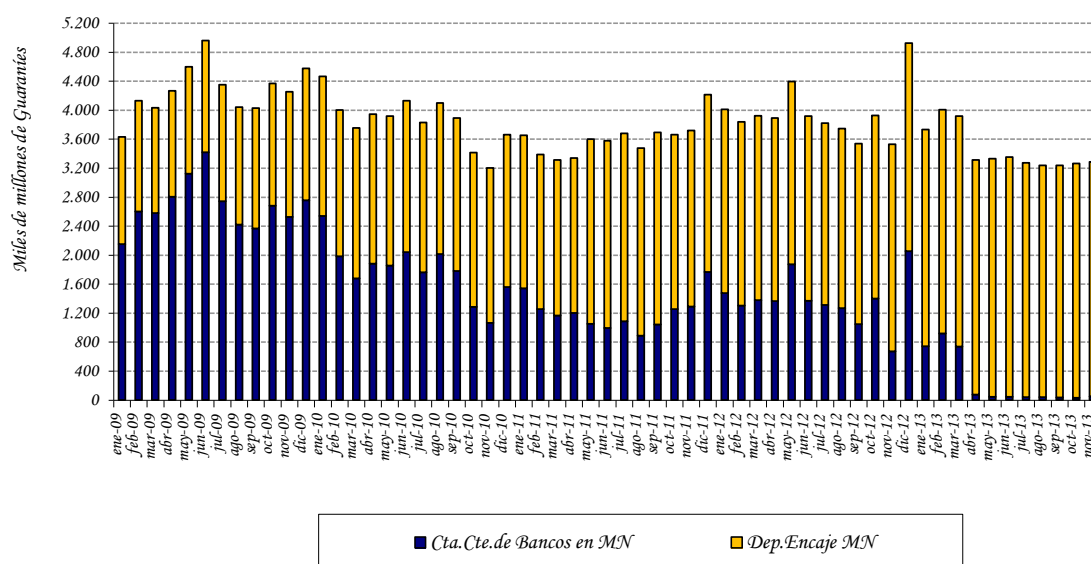

Fuente: Departamento de Estudios Monetarios y Financieros, Sub Gerencia General de Política Monetaria

B. Situación Fiscal.⁶

B.1. Resultado Fiscal.

De acuerdo a datos preliminares suministrados por el Ministerio de Hacienda, la ejecución presupuestaria del Gobierno Central durante el mes de octubre de 2013, sobre la base de lo contabilizado recaudado/obligado, presentó un déficit de ₡ 144.443 millones. En consecuencia, el déficit acumulado para el presente año es de ₡ 370.808 millones. Los resultados fiscales a octubre de los últimos años, registraron superávit de ₡ 2.275.118 millones en el año 2011 y ₡ 682.297 millones en el año 2012.

El resultado deficitario acumulado del presente año respecto al resultado superavitario del mismo periodo del año anterior se debe principalmente a que el incremento de los ingresos son menores que el incremento de los gastos. El aumento de los Ingresos se debe

⁶ Las cifras utilizadas en esta sección son preliminares y sujetas a variación.

a que los Ingresos Tributarios aumentaron en ₡ 584.113 millones (5,1%) y los Ingresos de Capital en ₡ 3.876 millones (2%), respectivamente, atendiendo la disminución de los Ingresos No Tributarios en ₡ 119.589 millones (2,3%). A su vez los Gastos Corrientes aumentaron en ₡ 1.182.582 millones (8,9%) y los Gastos de Capital en ₡ 338.923 millones (11,8%), respectivamente.

En el siguiente gráfico se puede notar la evolución de los Ingresos Tributarios, principal componente de los Ingresos Totales de la Administración Central, donde se observa una clara tendencia de crecimiento de los mismos en los últimos años, mientras que los Gastos Totales, si bien fueron aumentando, el crecimiento fue menor en los últimos años.

Gráfico N° 17: Evolución de los Ingresos y Gastos.
En Millones de Guaraníes.

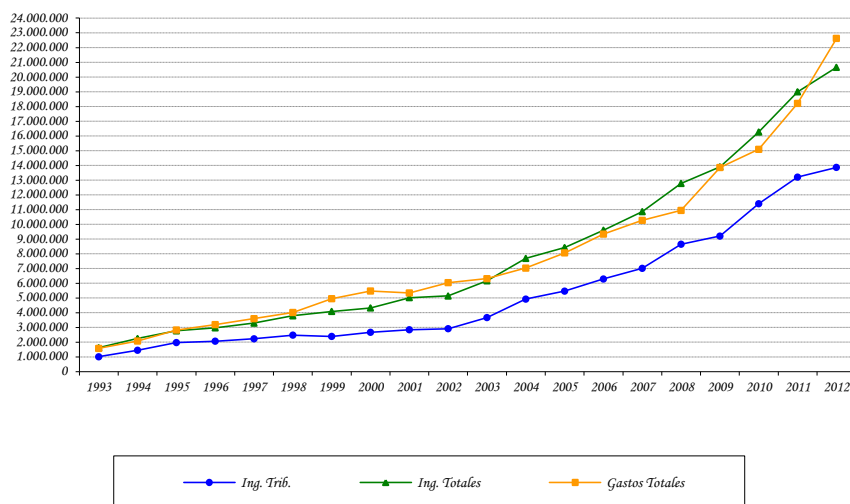

Fuente: Ministerio de Hacienda.

B.1.2 Ingresos.

Los Ingresos Totales, acumulados a octubre del presente año fueron de ₡ 17.334.859 millones, superior en ₡ 468.400 millones (2,8%) a los Ingresos Totales del mismo periodo del año anterior (₡ 16.866.460 millones).

En lo que respecta a los Ingresos Tributarios, se puede notar un aumento en lo recaudado en concepto de Impuesto sobre los Bienes y Servicios en ₡ 566.541 millones (7,5%), de los Impuestos a la Renta Neta y Utilidades en ₡ 27.087 millones (1,1%) y de los Otros Ingresos Tributarios en ₡ 35.300 millones (45,9%), a su vez se observa una disminución de lo recaudado en concepto de Impuestos al Comercio Exterior en ₡ 44.815 millones (3,3%). En lo referente a los Ingresos No Tributarios, los mismos tuvieron una disminución

de ₡ 119.589 millones (2,3%) y los Ingresos de Capital se incrementaron en ₡ 3.876 millones (2%).

La variación en la recaudación de los distintos impuestos mencionados en el párrafo anterior totaliza un incremento de los Ingresos Tributarios en el año de ₡ 584.113 millones (5,1%). Las variaciones de estos impuestos también pueden expresarse teniendo en cuenta su participación en el total de Ingresos Tributarios, lo que resulta en los siguientes porcentajes: Impuesto a Renta Neta y Utilidades (0,2%), Impuesto sobre los Bienes y Servicios (5%), Impuestos al Comercio Exterior (-0,4%) y Otros Ingresos tributarios (0,3%).

Tabla N° 6: Ingresos Tributarios de la Administración Central.
En Millones de Guaraníes.

	Ejecución a Octubre 2012	Ejecución a Octubre 2013	Variación Absoluta	Variación Porcentual	Variac. Respecto a Ing.Trib.
Ingresos Tributarios	11.451.291	12.035.404	584.113	5,10%	5,10%
<i>A la Renta Neta y Utilidades</i>	2.449.284	2.476.370	27.087	1,11%	0,24%
<i>Sobre el Patrimonio</i>	0	0	0	0,00%	0,00%
<i>Sobre Bienes y Servicios</i>	7.559.120	8.125.660	566.541	7,49%	4,95%
<i>Selectivos a los Bienes</i>	1.778.021	1.639.762	-138.259	-7,78%	-1,21%
<i>A los Combustibles</i>	1.272.591	1.148.807	-123.784	-9,73%	-1,08%
<i>Selectivo al Consumo – Otros</i>	505.430	490.955	-14.475	-2,86%	-0,13%
<i>IVA</i>	5.753.181	6.453.139	699.958	12,17%	6,11%
<i>Otros Impuestos sobre Bienes</i>	27.918	32.760	4.842	17,34%	0,04%
<i>Otros Ingresos Tributarios</i>	76.836	112.136	35.300	45,94%	0,31%
<i>A los Actos y Documentos</i>	154	81	-73	-47,44%	0,00%
<i>Otros</i>	76.682	112.055	35.374	46,13%	0,31%
<i>Al Comercio Exterior</i>	1.366.052	1.321.237	-44.815	-3,28%	-0,39%

Fuente: Ministerio de Hacienda - Preliminar sujeto a variaciones.

Gráfico N° 18: Ingresos Tributarios.
En millones de Guaraníes.

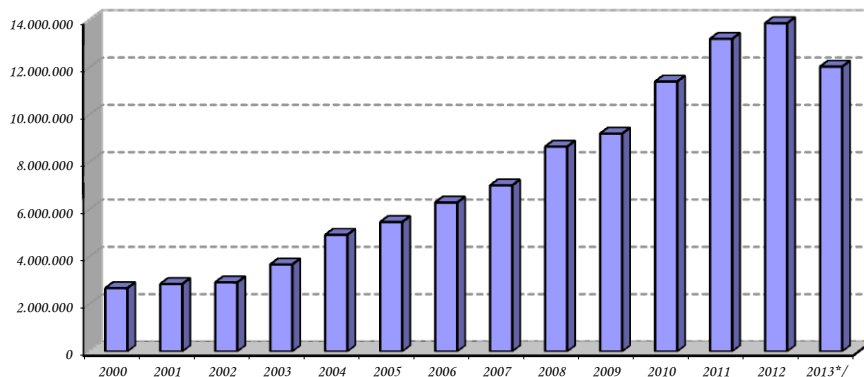

Fuente: Ministerio de Hacienda.

*/ Datos a octubre sujetos a variación

Los Ingresos Totales del mes de octubre alcanzaron ₡ 1.649.229 millones, monto superior a los ₡ 1.612.596 millones verificados en el mismo mes del año anterior. Este resultado fue a su vez, consecuencia de una disminución de los Ingresos No Tributarios en ₡ 35.843 millones (6,9%) y de Capital en ₡ 11.562 millones (45,3%) respectivamente, teniendo en cuenta el incremento de Ingresos Tributarios en ₡ 84.039 millones (7,9%).

Gráfico N° 19: Composición de los Ingresos Tributarios.
2000 – 2013

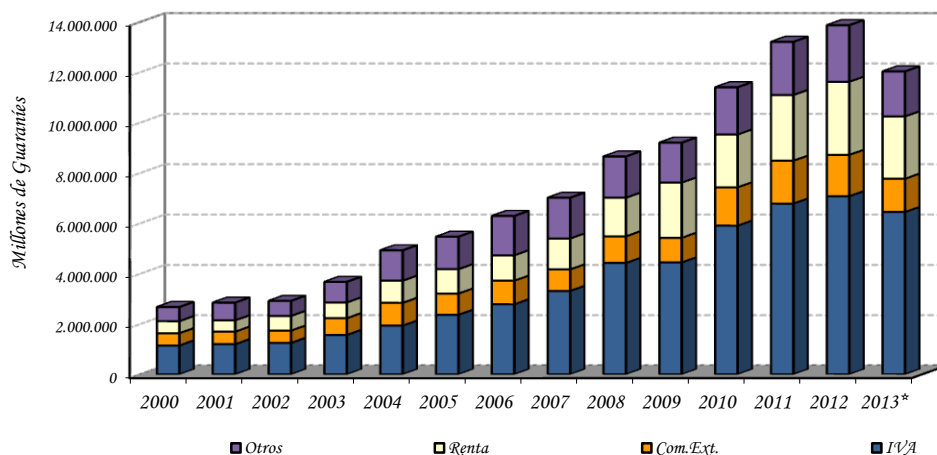

Fuente: Ministerio de Hacienda.

*/ Datos a octubre, sujetos a variación

Los mayores Ingresos Tributarios del mes de octubre, con relación al mismo mes del año anterior se explica principalmente por la mayor recaudación provenientes del Impuesto al

Valor Agregado (IVA) en ₡ 71.829 millones (11,7%), del Impuesto al Comercio Exterior en ₡ 15.367 millones (10%) y del Impuesto a la Renta en ₡ 16.604 millones (20%), teniendo en cuenta la disminución en lo recaudado en concepto de Otros Impuestos en ₡ 19.761 millones (9%).

B.1.3 Gastos.

Los Gastos Totales acumulados a octubre del presente año totalizaron ₡ 17.705.667 millones, aumentando en ₡ 1.521.505 millones (9,4%) con relación a los Gastos Totales del mismo periodo del año anterior (₡ 16.184.162 millones). Este aumento de los Gastos Totales del 2013 se debió principalmente al incremento registrado en los Gastos Corrientes en ₡ 1.182.582 millones (8,9%) y en los Gastos de Capital en ₡ 338.923 millones (11,8%).

Gráfico Nº 20: Composición de los Gastos.
2000 – 2013

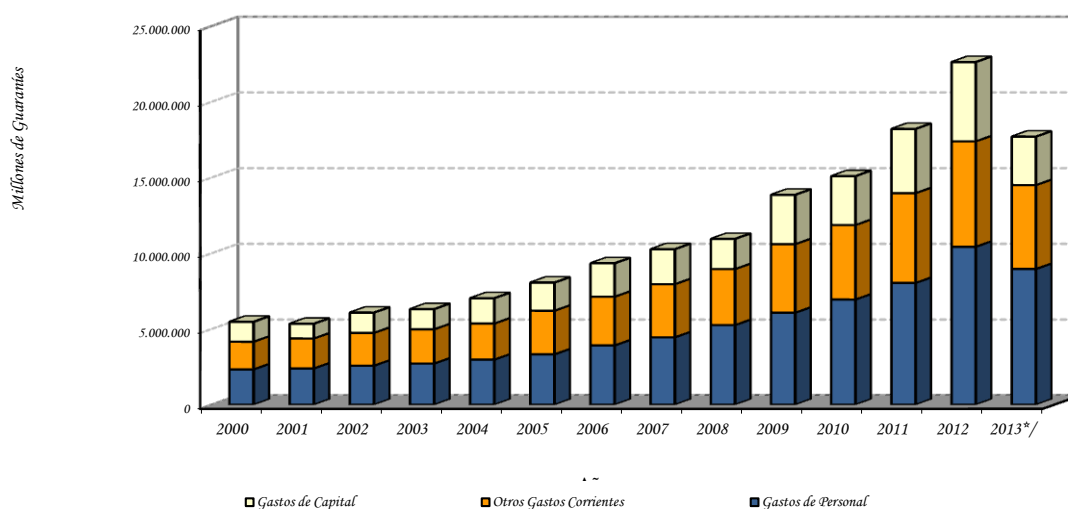

Fuente: Ministerio de Hacienda.

*/ Datos, a octubre, sujetos a variación

El incremento de los Gastos Corrientes acumulados, mencionados en el párrafo anterior es debido principalmente al aumento de los pagos realizados en concepto de Servicios Personales en ₡ 996.737 millones (12,5%), de las Transferencias Corrientes, en donde se contabilizan los resultados de las diferentes cajas de jubilaciones y pensiones del sector público en ₡ 366.539 millones (9,9%) y de los Intereses Contractuales de las diferentes deudas en ₡ 95.637 millones (41,8%), mientras que los pagos realizados en concepto de

Bienes y Servicios y de los Otros Gastos disminuyeron en ₡ 266.684 millones (19,7%) y en ₡ 9.649 millones (19,3%), respectivamente.

El incremento de los Gastos Corrientes puede desagregarse en los ítems mencionados en el párrafo anterior de acuerdo a la participación de los mismos en el total de los Gastos Corrientes. Así tenemos las siguientes variaciones: Gastos en Servicios Personales (7,5%), Bienes y Servicios (-2%), Intereses Contractuales (0,7%), Transferencias Corrientes (2,8%) y Otros Gastos (-0,1%).

Tabla N° 7: Gastos Corrientes de la Administración Central.
En Millones de Guaraníes.

	Ejecución a Octubre 2012	Ejecución a Octubre 2013	Variación Absoluta	Variación Porcentual	Variación Respecto a Gastos Corrientes.
Gastos Corrientes	13.324.264	14.506.846	1.182.582	8,88%	8,88%
Servicios Personales	7.971.551	8.968.289	996.737	12,50%	7,48%
Bienes y Servicios	1.352.890	1.086.206	-266.684	-19,71%	-2,00%
Intereses Contractuales	229.086	324.723	95.637	41,75%	0,72%
Deuda Interna	55.746	122.923	67.177	120,51%	0,50%
Deuda Externa	173.340	201.799	28.460	16,42%	0,21%
Pagos de intereses	170.557	198.118	27.562	16,16%	0,21%
Pagos de comisiones	2.783	3.681	898	32,27%	0,01%
Transferencias Corrientes	3.720.756	4.087.295	366.539	9,85%	2,75%
Al sector público no financiero	1.650.341	1.753.647	103.306	6,26%	0,78%
Al sector privado	2.024.723	2.279.337	254.614	12,58%	1,91%
A Jubilados y Pensionados	1.623.780	1.903.465	279.685	17,22%	2,10%
Otras Transf. Al S. Priv.	400.944	375.873	-25.071	-6,25%	-0,19%
Al Exterior	45.691	54.310	8.619	18,86%	0,06%
Otros Gastos	49.982	40.334	-9.649	-19,30%	-0,07%

Fuente: Ministerio de Hacienda - Preliminar sujeto a variaciones.

B.1.4 Financiamiento del Déficit.

Según datos suministrados por el Ministerio de Hacienda, el déficit acumulado a octubre del presente año de ₡ 370.808 millones tiene como contrapartida movimientos por debajo de la línea consistentes en recursos externos netos positivos de ₡ 2.361.129 millones y recursos internos netos negativos de ₡ 1.990.322 millones.

Gráfico N° 21: Déficit – Superávit.
En millones de Guaraníes.

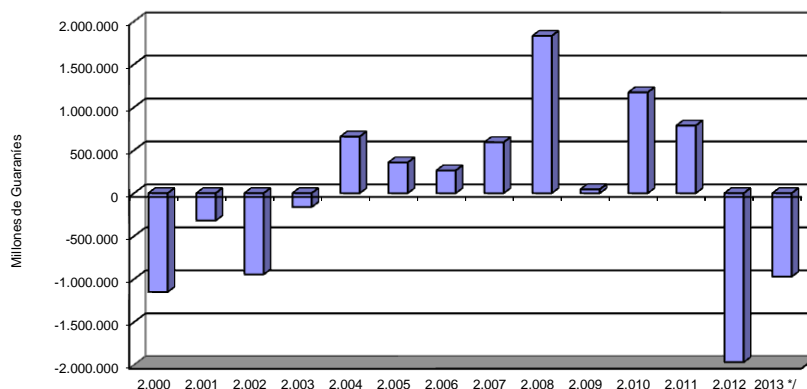

Fuente: Ministerio de Hacienda.

^{7/}Datos a octubre, sujetos a variación.

El Financiamiento Interno Neto negativo mencionado incluye un incremento neto de la Deuda Flotante en ₡ 210.532 millones, Amortizaciones por ₡ 171.794 millones, Colocación de Bonos del Tesoro Nacional por ₡ 853.000 millones, aumento de depósitos en el BCP y en bancos comerciales de ₡ 1.979.101 millones y una Diferencia de Periodo de Registro⁷ negativa de ₡ 902.959 millones.

Por su parte, el Financiamiento Externo Neto positivo observado en el periodo fue resultado de Desembolsos Externos de ₡ 2.745.419 millones y de Amortizaciones de Deuda Externa de ₡ 384.290 millones.

Tabla N° 8: Fuente de Financiamiento a Setiembre de cada año.
En Millones de Guaraníes.

	2011	2012	2013 ^{*/}
Déficit/ Superávit	2.275.118	682.297	-370.808
Financiamiento (a+b)	-2.275.118	-682.297	370.808
a) Financiamiento Externo	-318.519	-449.356	2.361.129
b) Financiamiento Interno	-1.956.599	-232.941	-1.990.322

Fuente: Ministerio de Hacienda.

^{*/}Datos preliminares.

⁷ Diferencia de Periodo de Registro: Es la diferencia entre el déficit registrado por encima de la línea y déficit contabilizado por debajo de la línea, que es atribuido al periodo de contabilización.

Tabla N° 9: Ejecución Presupuestaria del Gobierno Central
Recaudado/Obligado. En Millones de Guaraníes.

Años	Ingresos Tributarios	Ing. No Tributarios	Ing. de Capital	Total	Gastos Corrientes	Gastos de Capital	Total	Sup(+)/
2011								
Ene	938.417	296.657	10.215	1.245.289	729.383	49.078	778.462	466.828
Feb	794.284	645.205	20.184	1.459.673	980.927	98.834	1.079.761	379.912
Mar	1.021.150	357.357	5.154	1.383.661	1.145.891	257.987	1.403.878	-20.216
Abr.	1.154.873	374.493	5.097	1.534.462	1.132.316	172.946	1.305.262	229.200
May	1.293.947	425.918	14.210	1.734.074	1.105.444	281.522	1.386.966	347.109
Jun	1.053.816	303.987	47.892	1.405.695	1.073.263	228.987	1.302.251	103.444
Jul	1.257.755	367.183	133.407	1.758.345	1.040.811	359.128	1.399.939	358.406
Ago	957.016	444.292	6.817	1.408.126	1.133.651	367.250	1.500.902	-92.776
Sep	1.312.295	288.649	8.638	1.609.582	1.079.288	214.419	1.293.707	315.874
Oct	1.049.581	709.294	9.913	1.768.789	1.089.072	492.380	1.581.452	187.337
Nov	1.305.073	456.681	55.760	1.817.514	1.189.399	457.765	1.647.164	170.350
Dic	1.072.583	445.354	357.666	1.875.603	2.273.878	1.260.373	3.534.251	-1.658.648
acum.	13.210.790	5.115.071	674.954	19.000.814	13.973.324	4.240.671	18.213.994	786.820
2012								
Ene	992.610	499.962	42.020	1.534.592	933.327	40.290	973.617	560.975
Feb	884.692	519.101	16.487	1.420.280	1.220.594	226.470	1.447.063	-26.784
Mar	951.835	610.849	37.193	1.599.877	1.456.065	326.158	1.782.224	-182.347
Abr.	1.244.299	464.372	2.192	1.710.863	1.426.961	362.336	1.789.296	-78.433
May	1.465.684	569.156	23.135	2.057.974	1.452.391	303.005	1.755.396	302.578
Jun	987.149	517.708	24.290	1.529.147	1.333.731	280.240	1.613.971	-84.824
Jul	1.465.655	485.295	10.087	1.961.037	1.450.897	389.091	1.839.988	121.050
Ago	1.069.118	501.319	7.866	1.578.303	1.369.432	328.192	1.697.623	-119.321
Sep	1.320.101	537.918	3.770	1.861.790	1.309.913	240.107	1.550.021	311.769
Oct	1.070.148	516.925	25.524	1.612.59	1.370.95	364.00	1.734.96	-122.36
Nov	1.395.978	419.029	124.549	1.939.55	1.504.38	1.402.96	2.907.35	-967.79
Dic	1.023.386	647.672	184.325	1.855.38	2.566.47	969.63	3.536.11	-1.680.73
acum.	13.870.656	6.289.305	501.439	20.661.400	17.395.129	5.232.497	22.627.626	-1.966.22
2013*/								
Ene	1.146.538	500.346	37.708	1.684.592	1.365.278	576.826	1.942.104	-257.512
Feb	888.262	657.136	13.774	1.559.172	1.529.119	336.018	1.865.137	-305.965
Mar	935.348	575.105	39.671	1.550.124	1.398.927	409.949	1.808.877	-258.752
Abr.	1.427.547	608.377	16.456	2.052.380	1.522.622	275.391	1.798.013	254.367
May	1.510.874	440.165	39.065	1.990.105	1.504.262	290.893	1.795.156	194.949
Jun	1.052.902	443.296	13.322	1.509.521	1.401.148	200.561	1.601.709	-92.189
Jul	1.382.966	523.219	11.800	1.917.985	1.483.081	273.016	1.756.097	161.888
Ago	1.122.133	449.651	9.428	1.581.211	1.420.452	164.384	1.584.836	-3.624
Sep	1.414.647	424.638	1.254	1.840.539	1.446.916	313.150	1.760.066	80.473
Oct	1.154.186	481.082	13.962	1.649.229	1.435.040	358.632	1.793.672	-144.443
acum.	12.035.404	5.103.016	196.440	17.334.859	14.506.846	3.198.821	17.705.667	-370.808

Fuente: Ministerio de Hacienda - Preliminar, sujeto a variaciones.

*/ Datos preliminares sujetos a variación

B.2. Resultado Primario.

El resultado primario, que es el resultado global menos los intereses contractuales, a octubre del presente año, presenta un déficit de ₡ 49.766 millones, inferior en ₡ 958.366 millones, al superávit primario presentado en el mismo periodo del año anterior (₡ 908.600 millones).

El déficit primario registrado en el mes de octubre del presente año fue de ₡ 129.837 millones, inferior en ₡ 282.484 millones al superávit registrado en el mes de setiembre, debido a que se registró una disminución del Total de los Ingresos en ₡ 191.310 millones (10,4%) y un aumento del Total de los Gastos Primarios en ₡ 91.174 millones (5,4%).

Gráfico N° 22: Resultado Primario de la Administración Central.
En Millones de Guaraníes.

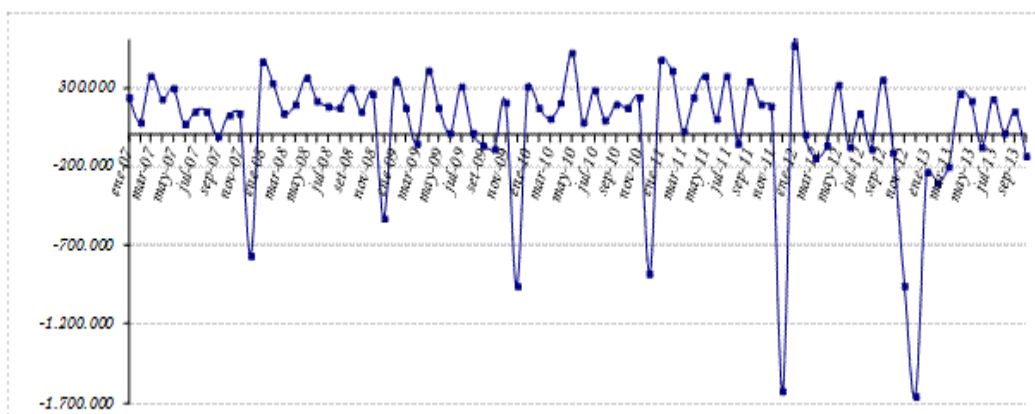

Fuente: Ministerio de Hacienda.

B.3. Comportamiento de la Deuda Pública Interna con el BCP.

Es importante mencionar que el Ministerio de Hacienda (MH), en una primera etapa, ha renegociado gran parte de su deuda interna con el BCP. En consecuencia, se ha promulgado la Ley N° 1.093/97 que autorizaba al MH la emisión de Bonos del Tesoro para la cobertura de gran parte de su deuda con el BCP. En las negociaciones descritas se han incluido todos los préstamos realizados por la Administración Central que al 31 de diciembre de 1995 se encontraban totalmente vencidos e impagos, incluyendo los intereses de los préstamos en guaraníes devengados hasta la fecha señalada. Sin embargo, han quedado pendientes las deudas que en esa época se encontraban al día, que ahora se encuentran totalmente vencidas e impagas, y las deudas de las empresas privatizadas como Líneas Aéreas Paraguayas (LAP), Siderurgia Paraguayas (SIDEPAR), Flota Mercante del Estado (FLOMERES) y Administración Paraguaya de Alcoholes (APAL), cuyos saldos deberían ser

asumidos por el Ministerio de Hacienda una vez que finalice el proceso de privatización de estas empresas.

Cabe resaltar que el 25 de marzo de 2010 fue aprobada la Ley N° 3.974/10 por la cual quedarán automáticamente canceladas, de pleno derecho las siguientes deudas: Bonos del Tesoro Nacional de la Ley N° 1227/97, Bonos del Tesoro Nacional de la Ley N° 1606/2000, Deuda Tesoro Nacional Contrato N° 4/94, Deuda ex Líneas Aéreas Paraguayas (LAP) (Contrato N° 25/80, N° 11/81, N°. 1/94, 3/94 y 6/94), Ministerio de Agricultura y Ganadería (Contrato N° 18/80), Bonos del Tesoro Nacional de la Ley N° 193/97, Débito en Suspense (Comisión de Agente y Honorarios para pago Deuda Externa), Pago a ahorristas (Ley N° 814/96), Deuda de la ex SIDEPAR, Municipalidad de Ciudad del Este (Contrato N° 22/86), Ex Flota Mercante del Estado (autorizado por Decreto del Poder Ejecutivo N° 23.159 del 18 de julio de 1987), Ex Administración Paraguaya de Alcoholes (Contrato N° 10/87, N° 6/88, N° 1/87, N°. 4/86 y 2/86), Industria Nacional del Cemento (Contrato N° 23/96), Empresa de Servicios Sanitarios del Paraguay (Contratos N°. 1/95, N° 2/95, N° 13/97, Resolución N° 1, Acta 107, del 15 de junio de 1998, Resolución N° 1, Acta 42, del 10 de marzo de 1999, Resolución N° 1, Acta 31, del 6 de abril de 2004, Resolución N° 3, Acta 49, del 25 de mayo de 2004), Consejo Nacional de la Vivienda, Préstamos Iliquidez Corto Plazo (Contrato N° 20/97), Pagos con subrogación, Hogar Propio S.A. (Contrato N° 1/95). Se exceptúa a los Bonos del Tesoro emitidos para construir el Fondo de Garantía de Depósitos, Ley N° 2.334/03.

En fecha 14 de diciembre de 2012 por Resolución N° 19, Acta N° 64 del Banco Central del Paraguay se aprueba el Proyecto de Acuerdo entre el Ministerio de Hacienda y el Banco Central del Paraguay, en el marco de lo dispuesto en los artículos 8°, 9° y 10° de la Ley N° 3.974/10, en el que se establece la cancelación de la Deuda Interna con el Banco Central del Paraguay, para tal efecto el Ministerio de Hacienda emitió un Bono Perpetuo, no negociable e intransferible por la suma de ₡ 3.927,4 mil millones. Devengará una tasa de interés anual igual a 0,25 %, que será pagado en forma anual conforme a la fecha de emisión.

El total de la Deuda Interna que la Administración Central⁸ mantiene con el Banco Central y otros entes financieros asciende a ₡ 5.152 mil millones, cifra que representa el 3,9 % del PIB.

B.4. Depósitos del sector público en el BCP.

Los depósitos del SPNF a noviembre de 2013, reflejaron un incremento de ₡ 211,2 mil millones (2,7%) con relación al mes anterior, siendo el saldo de estos depósitos de ₡ 8.037,3 mil millones. Esta cifra es mayor en 19,8% al registrado en el mes de noviembre de 2012. De estos depósitos ₡ 4.877,7 mil millones corresponden a MN y ₡ 3.159,6 mil millones a ME. El aumento de los depósitos del Sector Público no Financiero está explicado por el ascenso de los Depósitos del Gobierno Central en ₡ 289,6 mil millones (5,5%) y

⁸ Incluye la emisión del total de los Bonos Internos.

contrarrestado por la reducción del Fondo de Seguridad Social en ₡ 78,5 mil millones (3,1%).

El saldo de los depósitos del Gobierno Central fue de ₡ 5.5571,9 mil millones, de los cuales ₡ 2.398,4 mil millones corresponden a MN y ₡ 3.159,6 mil millones a ME. Del mismo modo, el monto de los depósitos de las Empresas Públicas a este mes registró un saldo de ₡ 0,5 mil millones en MN.

Gráfico N° 23: Saldo de depósitos del Sector Público no Financieros en el BCP.
En miles millones de Guaraníes.

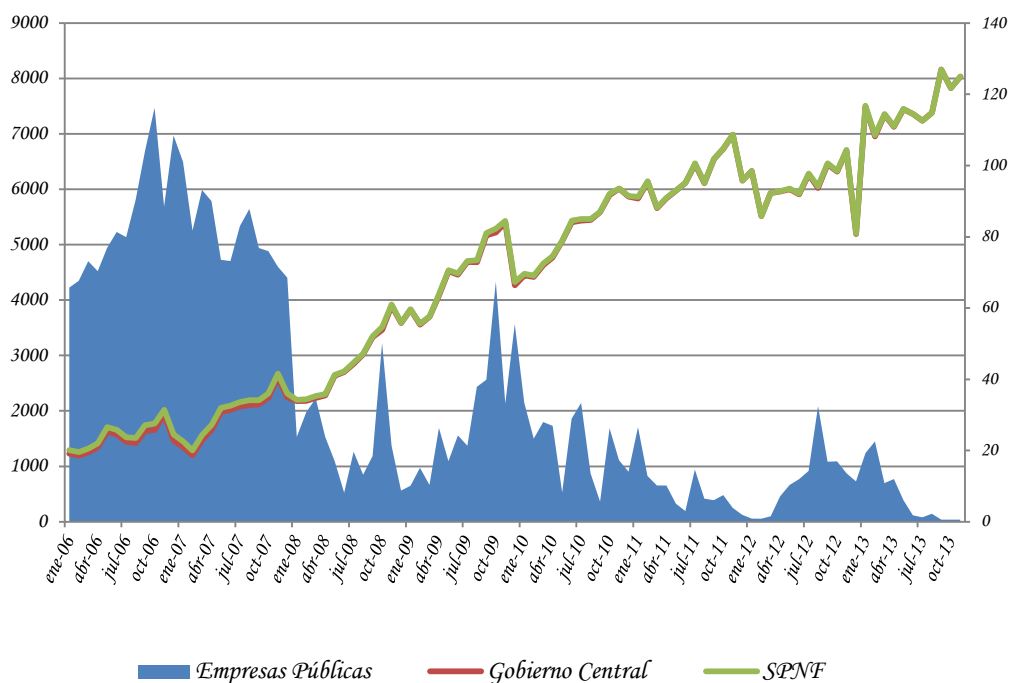

Fuente: Departamento de Estudios Monetarios y Financieros, Sub Gerencia General de Política Monetaria.

C. Análisis del Sistema Bancario y Financiero.

C.1. Análisis del Sistema Bancario.

C.1.1. Cuentas Activas.

Al mes de noviembre de 2013, el saldo de Activos del Sistema Bancario fue de ₡ 71.499,0 mil millones, lo que refleja un incremento de ₡ 555,3 mil millones (0,8%) con relación al mes de octubre del presente año. Con respecto al mismo mes del año anterior, esta cuenta registró un valor mayor en ₡ 10.470,4 mil millones (17,2%).

Tabla N° 10: Cuentas del Activo del Sistema Bancario.
En Miles de Millones de Guaraníes.

CONCEPTO/ PERIODO	Nov-12	Oct-13	Nov-13	Var. % Mensual	Var. % Interanual
ACTIVOS	61.028,5	70.943,7	71.499,0	0,8	17,2
Activos Externos	4.231,0	4.107,7	2.972,6	-27,6	-29,7
Disponibilidad en el BCP	9.429,4	10.010,6	10.175,9	1,7	7,9
Instrumentos de Regulación Monetaria	3.920,8	7.252,5	7.039,7	-2,9	79,5
Crédito al Sector Público	1.433,4	1.849,9	2.009,0	8,6	40,2
Crédito al Sector Privado	36.510,4	41.877,4	43.091,6	2,9	18,0
Créditos al Resto del Sistema Financiero	1.315,5	1.636,9	1.698,1	3,7	29,1
Activos No Clasificado	4.188	4.208,7	4.512,1	7,2	7,7

Fuente: Balance Consolidado de Bancos, Superintendencia de Bancos.

El aumento mensual de los Activos del Sistema Bancario en el mes de noviembre de 2013 se debió a las variaciones positivas registradas en las cuentas: Disponibilidad en el BCP, Crédito al Sector Público, Crédito al Sector Privado, Crédito al Resto del Sistema Financiero y Activos No Clasificado.

En término interanual, se observó un notorio crecimiento de Instrumentos de Regulación Monetaria (79,5%)⁹, Créditos al Sector Público (40,2%), Créditos al Sector Privado (18,0%) y Créditos al Resto del Sistema Financiero (29,1%).

C.1.2. Cuentas Pasivas.

El saldo total de Pasivos del Sistema Bancario al mes de noviembre de 2013 se ubicó en ₡ 63.592,1 mil millones, lo que representa un valor superior en ₡ 421,3 mil millones (0,7

⁹ IRM = este aumento se observa por el nuevo IRM que consiste en la facilidad de depósito diario.

%), con respecto a octubre de 2013. Al compararlo con el mismo mes del año anterior, esta cuenta presenta un aumento de $\text{G} 9.379,8$ mil millones (17,3%). El aumento mensual en el Pasivo del Sistema Bancario se debió a los aumentos de las cuentas: Depósitos del Sector Privado, Otros Valores Emitidos y Obligaciones con el Sector Público. Asimismo, se señala que el Patrimonio de los Bancos registró un alza de 1,7% en este periodo.

Tabla N° 11: Cuentas del Pasivo del Sistema Bancario.
En Miles de Millones de Guaraníes.

CONCEPTO/ PERIODO	Nov-12	Oct-13	Oct-13	Var. % Mensual	Var. % Interanual
PASIVOS	54.212,3	63.170,8	63.592,1	0,7	17,3
<i>Pasivos Externos</i>	4.568,2	5.359,8	5.361,7	0,0	17,4
<i>Depósitos del Sector Privado</i>	36.483,0	42.259,2	43.077,5	1,9	18,1
<i>Bonos y Otros Valores Emitidos</i>	935,7	1.014,5	1.018,9	0,4	8,9
<i>Obligaciones con el Sector Público</i>	6.755,5	7.283,9	7.380,8	1,3	9,3
<i>Obligaciones con el BCP</i>	263,8	298,1	234,0	-21,5	-11,3
<i>Pasivos No Clasificados</i>	5.206,1	6.955,3	6.519,1	-6,3	25,2
PATRIMONIO	6.816,2	7.772,9	7.906,9	1,7	16,0

Fuente: Balance Consolidado de Bancos, Superintendencia de Bancos.

En comparación con el mismo período del año anterior, se observa un importante incremento de Pasivos Externos (17,4%) y Depósitos del Sector Privado (18,1%).

C.1.3. Depósitos del Sector Privado en el Sistema Bancario y Créditos del Sistema Bancario al Sector Privado.

a. Depósitos.

Al mes de noviembre de 2013, los depósitos totales del sector privado alcanzaron un nivel de $\text{G} 43.077,5$ mil millones, lo cual representó un alza mensual de 1,9% y un aumento de 18,1% interanual.

En términos mensuales, los depósitos en MN tuvieron una variación positiva (3,5%), registrando un saldo de $\text{G} 23.191,6$ mil millones. Igualmente, los depósitos del sector privado en ME, expresados en dólares, alcanzaron un nivel de USD 4.498,0 millones, mayor en 0,4% al saldo verificado en octubre de 2013. Los depósitos del sector privado en ME, expresados en guaraníes, alcanzaron un nivel superior de $\text{G} 27,3$ mil millones, con relación al mes anterior.

El dinamismo interanual en los depósitos totales se debe al aumento tanto de los depósitos del sector privado en MN como en ME (expresados en dólares), que crecieron en 16,6% y 19,9%, respectivamente. Por su parte, el incremento interanual de los depósitos en MN está explicado por el alza de los rubros: Depósitos en Cta. Cte. (13,0%), Depósitos de Ahorro a la Vista (18,4%) y Certificados de Depósito de Ahorro (21,3%).

Gráfico N° 24: Depósitos del Sector Privado en el Sistema Bancario. Variación Interanual.

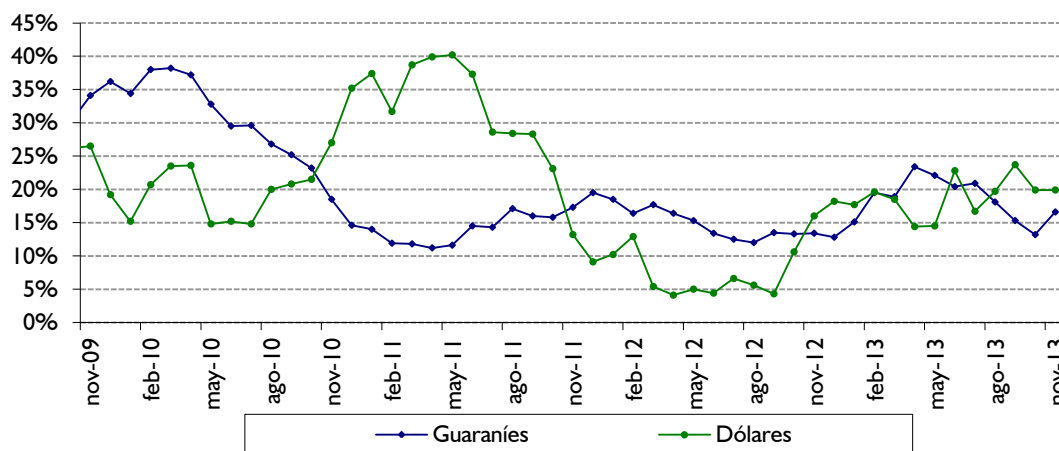

Fuente: Departamento de Estudios Monetarios y Financieros, Sub Gerencia General de Política Monetaria.

Como hecho resaltante se destaca la elevada concentración de los depósitos a la vista en MN (Cuentas Corrientes y Ahorros a la Vista) que mantiene el sector privado en los bancos, representando la proporción de dichos depósitos el 63,3%. Este comportamiento es cercano a los depósitos en ME, siendo la proporción de 61,3% a noviembre de 2013.

Gráfico N° 25: Estructura de los Depósitos del Sector Privado en el Sistema Bancario en MN y ME.

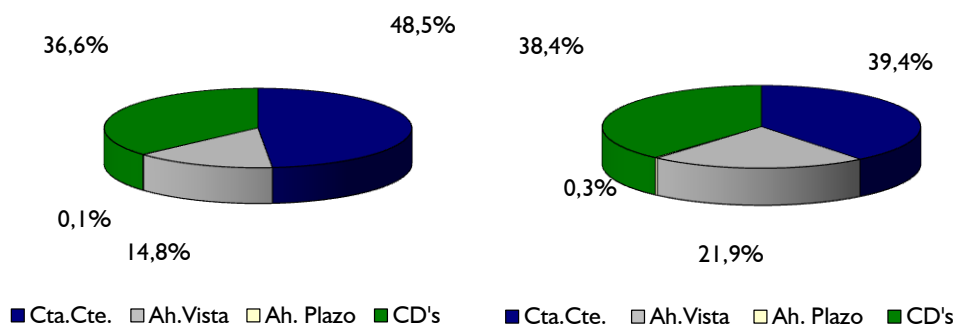

Fuente: Departamento de Estudios Monetarios y Financieros, Sub Gerencia General de Política Monetaria.

La composición estructural de los depósitos del sector privado en el mes de noviembre de 2013 indica que el 46,2% están expresados en ME, ratio superior en 0,7 p.p. al registrado en noviembre de 2012.

b. Créditos.

Desde el segundo semestre de 2004 se percibe una continua recuperación de los créditos totales bancarios al sector privado, debido al permanente incremento de los créditos denominados en MN y ME.

En el presente mes los créditos tanto, en MN como en ME, avanzaron. Los créditos bancarios totales al sector privado se ubicaron en ₡ 43.091,6 mil millones, representando un aumento mensual de 2,9%, la variación positiva registrada en los créditos en MN fue de 2,7%, en tanto, en ME (expresados en dólares) fue de 3,4%. Por su parte, el equivalente en moneda nacional registró un incremento de 3,2%.

Interanualmente, los préstamos totales verificaron un incremento de 18,0%. El buen desempeño interanual que registraron los créditos se dio igualmente, en los créditos en MN como en ME, que se situaron en niveles de ₡ 23.576,3 mil millones y USD 4.414,2 millones y verificaron crecimientos de 12,6% y 25,4%, respectivamente.

Gráfico N° 26: Crédito del Sistema Bancario al Sector Privado.
Variación Interanual.

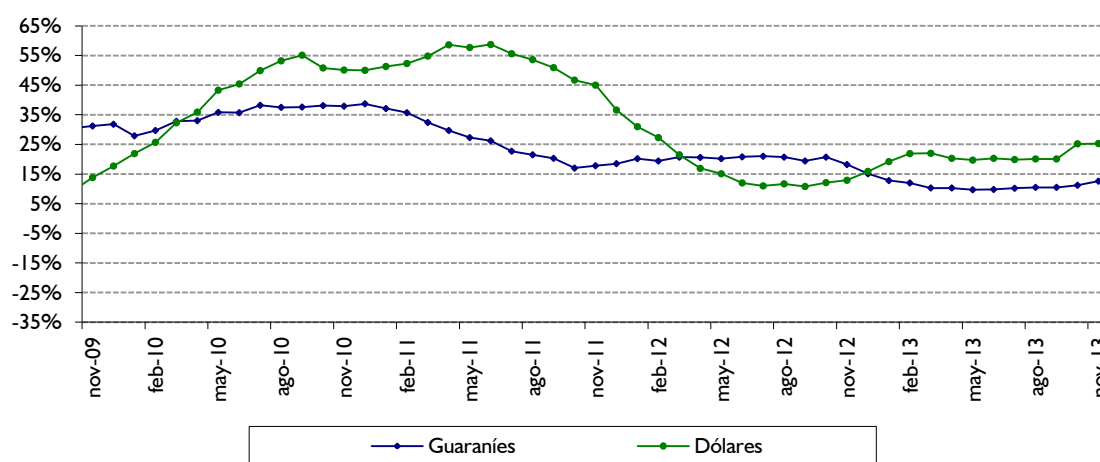

Fuente: Departamento de Estudios Monetarios y Financieros, Sub Gerencia General de Política Monetaria.

La evolución de la desdolarización de los créditos bancarios en el sector privado ha sido más acentuada que la de los depósitos en el mismo sector, si bien, en el mes en estudio es

próximo. Se argumenta que el menor nivel de dolarización de la cartera crediticia bancaria al sector privado, que a noviembre de 2013 representó el 45,3% del total de la cartera se debe, en parte, a una política orientada a un menor riesgo cambiario por parte de las entidades bancarias.

Gráfico N° 27: Dolarización del Sistema Bancario.
Depósitos, Créditos y Morosidad.

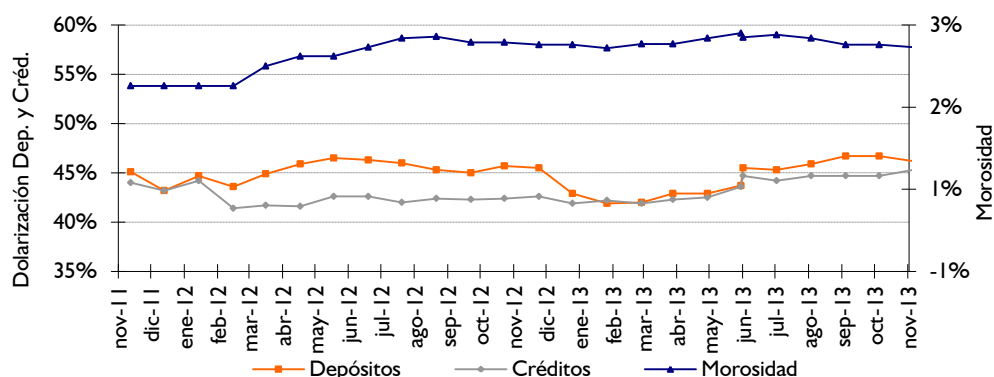

Fuente: Departamento de Estudios Monetarios y Financieros, Sub Gerencia General de Política Monetaria.

C.1.4. Fuentes y Usos de Fondos del Sistema Bancario.

El cuadro de Fuentes y Usos del Sistema Bancario indica la capacidad que tiene el sistema de generar recursos, así como la utilización de los mismos. Los valores consignados en los cuadros son flujos e indican variaciones del stock de cada cuenta.

El sistema bancario registró una variación mensual positiva en sus fuentes de recursos en MN en $\text{G } 1.270,3$ mil millones. Las cuentas que principalmente originaron el aumento de fuentes de recursos fueron: Depósitos del Sector Público en $\text{G } 132,5$ mil millones, Depósitos del Sector Privado en $\text{G } 791,0$ mil millones y Capital y Reservas en $\text{G } 134,0$ mil millones. El crecimiento de los recursos disponibles motivó, el alza de Crédito al Sector Privado en $\text{G } 613,5$ mil millones, Crédito al Sector Público en $\text{G } 161,4$ mil millones, Depósitos en el BCP en $\text{G } 37,3$ mil millones y Otros Activos en $\text{G } 387,5$ mil millones.

Tabla N° 12: Fuentes y Usos de Fondos del Sistema Bancario.
En Millones de Guaraníes y Millones de Dólares. V. Mensual.

CONCEPTO	
TOTAL DE FUENTES Moneda Nacional	1.270.296
Depósitos del Sector Público	132.494
Depósitos del Sector Privado	790.973
Capital y Reservas	134.002
IRM	212.827
TOTAL DE USOS Moneda Nacional	1.270.296
Bonos y Otros Valores Emitidos	170
Obligaciones con el BCP	70.398
Créditos Sector Privado	613.502
Créditos Sector Público	161.391
Depósitos en el BCP	37.333
Otros activos	387.502
TOTAL DE FUENTES Moneda Extranjera	277,2
Depósitos del Sector Privado	16,3
Bonos y Otros Valores Emitidos	1,3
Obligaciones con el BCP	1,4
Activos Internacionales Netos	257,8
Créditos Sector Público	0,4
TOTAL DE USOS Moneda Extranjera	277,2
Depósitos del Sector Público	7,6
Créditos Sector Privado	145,5
Depósitos en el BCP	31,4
Otros activos	92,7

Fuente: Balance Monetario.

Las fuentes de recursos en ME tuvieron un incremento mensual de USD 277,2 millones, originados especialmente por Depósitos del Sector Privado en USD 16,3 millones, Bonos y Otros Valores Emitidos USD 1,3 millones, Obligaciones con el BCP en USD 1,4 millones y reducción de Activos Internacionales Netos USD 257,8 millones. Estos fondos fueron aplicados principalmente a Créditos al Sector Privado en USD 145,5 millones, Depósitos en el BCP en USD 31,4 millones y Otros Activos en USD 92,7 millones.

Tabla N°13: Fuentes y Usos de Fondos del Sistema Bancario.
 En Millones de Guaraníes y Millones de Dólares.
 Variación Interanual

CONCEPTO	
TOTAL DE FUENTES Moneda Nacional	6.238.481
Depósitos	3.990.291
Sector Público	686.540
Sector Privado	3.303.751
Bonos y Otros Valores Emitidos	64.560
Pasivos No Clasificados	980.053
Capital y Reservas	1.090.679
Depósitos en el BCP	112.898
TOTAL DE USOS Moneda Nacional	6.238.481
Obligaciones con el BCP	32.475
Créditos Sector Privado	2.636.772
Créditos Sector Público	450.350
IRM	3.118.884
TOTAL DE FUENTES Moneda Extranjera	1.215,1
Depósitos del Sector Privado	746,0
Bonos y Otros Valores Emitidos	4,3
Obligaciones con el BCP	0,6
Activos Internacionales Netos	464,2
TOTAL DE USOS ME	1.215,1
Depósitos del Sector Público	13,8
Créditos Sector Privado	893,8
Créditos Sector Público	28,3
Depósitos en el BCP	194,8
Otros Activos	84,4

Fuente: Balance Monetario.

Interanualmente, las fuentes de recursos en MN de los bancos registraron un ascenso en ₲ 6.238,5 mil millones; entre las principales cuentas que incidieron se encuentran los Depósitos del Sector Público, Depósitos del Sector Privado, Bonos y Otros Valores Emitidos, Pasivos No Clasificados y Capital y Reservas. El mayor nivel de recursos produjo el aumento de las cuentas Créditos al Sector Privado, Créditos al Sector Público y colocación en IRM. Por su parte, en ME se verificó un aumento en USD 1.215,1 millones, proveniente principalmente de Depósitos del Sector Privado, Bonos y Otros Valores Emitidos, Obligaciones con el BCP y Capital y Reservas que fueron destinados preferentemente a Créditos al Sector Privado, Créditos al Sector Público y colocación en IRM.

Apartado 2. Evolución de las tasas de interés bancaria en moneda nacional.*

En noviembre de 2013 las tasas de interés pasivas y activas del sistema bancario, siguen manteniendo niveles bajos en comparación a los valores históricos. Si bien, se registró un repunte en las tasas de interés activas, en el periodo comprendido entre el segundo semestre de 2008 hasta el primer trimestre de 2009, se observa luego de este periodo una reversión en ese sentido, así como una estabilización de las mismas a lo largo del año 2010.

En el siguiente gráfico, se puede observar la tendencia de las diversas tasas de interés pasivas en moneda nacional. En el mes de noviembre de 2013, la tasa de interés pasiva promedio en moneda nacional se ubica en torno a 6,91%. Se destaca una tendencia general positiva de la tasa de interés en moneda nacional de los Depósitos a Plazo, no obstante, su efecto en la tasa pasiva promedio ponderado es mínima considerando su baja participación.

Tasas Pasivas Bancarias en Moneda Nacional

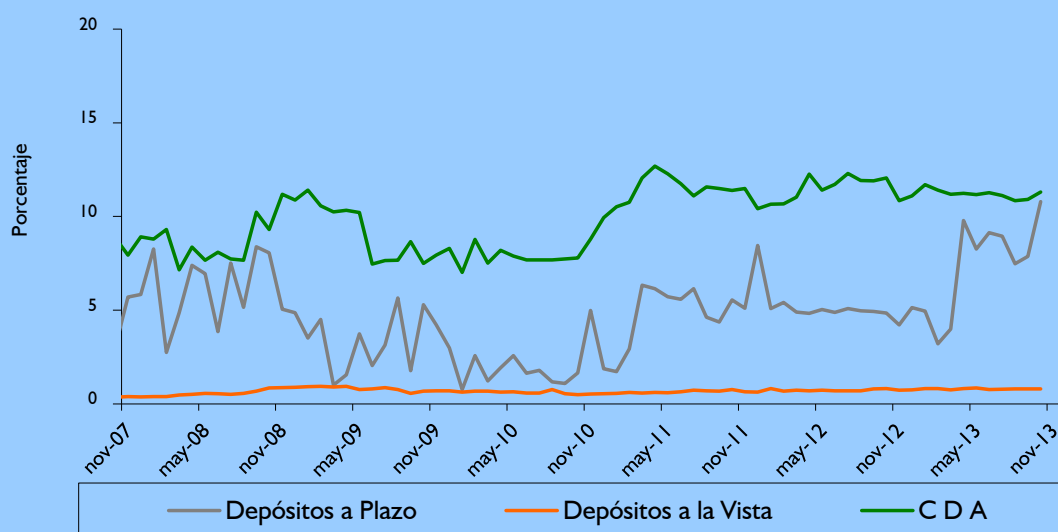

Fuente: Superintendencia de Bancos.

El continuo crecimiento de los depósitos bancarios en moneda nacional ha sido el principal factor que ha incidido para que la tasa de captación bancaria mantenga una tendencia a la baja. El permanente e importante incremento de la captación de los recursos bancarios en moneda nacional resultó en un mayor dinamismo del crédito, si bien siguen elevados los indicadores de liquidez bancaria.

En el presente mes, las tasas activas bancarias presentan, tanto, aumentos como disminuciones en las distintas modalidades de préstamos. Al excluir las tasas para

sobregiros y tarjetas de crédito, que constituyen las de mayor costo en las modalidades de financiación bancaria y que han sido las más rígidas, es decir, que no acompañaron en la misma magnitud el descenso generalizado de las tasas; el promedio alcanzado de la tasa activa es de 18,29% para diciembre del año 2008, superior a la cifra alcanzada a fines del presente mes que es de 17,95%.

Tasas Activas Bancarias en Moneda Nacional

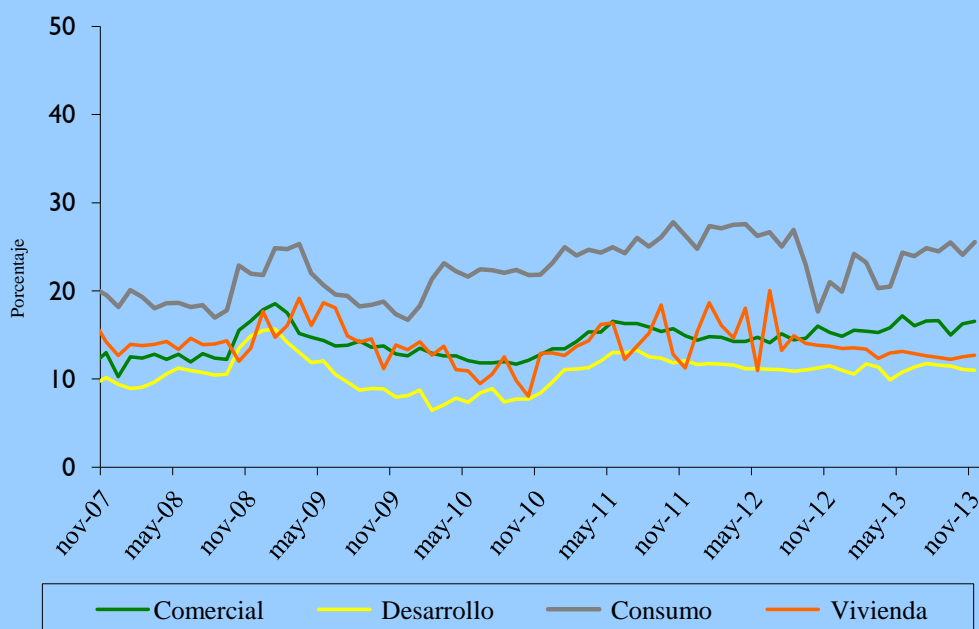

Fuente: Superintendencia de Bancos.

*Cifras Preliminares

C.2. Análisis de las Empresas Financieras.

C.2.1. Cuentas Activas.

El total de Activos de las empresas financieras sumó ₡ 3.685,0 mil millones, lo cual representó un aumento en término mensual de ₡ 100,9 mil millones (2,8%). En comparación al mismo mes del año anterior, los activos presentaron un aumento en ₡ 807,1 mil millones (28,0%).

Este nuevo nivel de Activos de las empresas financieras se debió principalmente al alza mensual que registraron las cuentas: Disponibilidades, Letras de Regulación Monetaria y Crédito al Sector Privado.

Tabla N° 14: Cuentas del Activo del Sector Empresas Financieras.
En Miles de Millones de Guaraníes.

Concepto	Nov-12	Oct-13	Nov-13	Var. % Mensual	Var. % Interanual
ACTIVOS	2.877,9	3.584,1	3.685,0	2,8	28,0
Activos Externos	58,9	62,3	52,2	-16,1	-11,2
Disponibilidades en el BCP	155,6	204,1	208,8	2,3	34,2
Letras de Regulación Monetaria	14,0	26,1	32,2	23,5	130,5
Crédito al Sector Publico	1,5	1,5	1,5	0,0	0,0
Crédito al Sector Privado	2.300,0	2.913,4	3.012,6	3,4	31,0
Créditos al Resto del Sistema Financiero	1,0	1,2	1,2	3,1	18,8
Activos No Clasificado	346,8	375,6	376,4	0,2	8,5

Fuente: Balance Consolidado de Empresas Financieras, Cuentas Monetarias.

C.2.2. Cuentas Pasivas.

El saldo de las cuentas Pasivas a fines de noviembre de 2013 totalizó ₡ 3.174,7 mil millones, cifra que representó una variación positiva mensual en ₡ 88,6 mil millones (2,9%). En términos interanuales, esta cuenta denotó un aumento de ₡ 734,4 mil millones (30,1%).

El aumento mensual en el Pasivo de las empresas financieras se explica principalmente por el ascenso registrado en las cuentas Deposito del Sector Privado, Bonos y Otros Valores Emitidos, Obligaciones con el BCP y Pasivos No Clasificados. Asimismo, se menciona que el Patrimonio de las empresas financieras tuvo un alza mensual de 2,5% y en término interanual de 16,6%.

Tabla N° 15: Cuentas del Pasivo del Sector Empresas Financieras.
En Miles de Millones de Guaraníes

Concepto	Nov-12	Oct-13	Nov-13	Var. % Mensual	Var. % Interanual
PASIVOS	2.440,2	3.086,0	3.174,7	2,9	30,1
<i>Pasivos Externos</i>	16,2	17,3	16,1	-6,6	-0,6
<i>Depósitos del Sector Privado</i>	1.893,5	2.524,0	2.573,2	1,9	35,9
<i>Operaciones con el Resto del Sector Financiero</i>	5,5	13,9	13,6	-1,6	150,0
<i>Obligaciones con el Sector Público</i>	29,4	29,6	28,4	-4,1	-3,5
<i>Obligaciones con el BCP</i>	3,5	2,8	3,7	32,6	7,9
<i>Pasivos No Clasificados</i>	492,2	493,8	534,0	8,1	8,5
PATRIMONIO	437,6	498,1	510,4	2,5	16,6

Fuente: Balance Consolidado de Empresas Financieras, Cuentas Monetarias.

C.2.3. Depósitos y Créditos de las Empresas Financieras al Sector Privado.

a. Depósitos.

El saldo a octubre de 2013 de los depósitos totales de las empresas financieras se ubicó en ₡ 2.573,1 mil millones. Este nivel representa una variación mensual positiva de ₡ 49,2 mil millones (1,9%). En términos interanuales, los depósitos presentaron un alza de ₡ 679,7 mil millones (35,9%).

El aumento mensual mencionado estuvo propiciado, por el alza de los depósitos en MN y en ME. El saldo de depósitos en MN tuvo un incremento de ₡ 43,4 mil millones (2,1%) y alcanzó un nivel de ₡ 2.138,2 mil millones. Igualmente, los depósitos expresados en dólares americanos, aumentaron en ₡ 2,0 millones (1,6%), registrando un saldo de USD 98,4 millones. Asimismo, los depósitos en ME expresados en guaraníes, registraron una variación positiva ubicándose en ₡ 434,9 mil millones, en este periodo.

En término interanual, los depósitos en MN tuvieron un alza de ₡ 541,0 mil millones, explicada especialmente por la variación positiva registrada en los Depósitos a la Vista en ₡ 72,5 mil millones (25,2%), Depósitos a Plazo en ₡ 0,1 mil millones (1,1%) y Certificados de Depósitos de Ahorro en ₡ 468,5 mil millones (36,0%). Por su parte, los depósitos en ME, expresados en dólares americanos, elevaron interanualmente en USD 31,0 millones (46,8%).

Finalmente, la composición estructural de los depósitos en el mes de noviembre de 2013 indicó que el 83,1% del total corresponde a depósitos en MN y el 16,9% a depósitos en ME. Estos niveles de participación son próximos al registrado en noviembre de 2012.

b. Créditos.

El saldo total de préstamos de las empresas financieras al sector privado, al mes de noviembre de 2013, alcanzó la suma de ₡ 3.012,6 mil millones, superior al observado en el mes anterior (3,4%). Este nuevo nivel se debe a aumentos de los créditos, tanto, en MN como en ME.

Los créditos en MN registraron un alza mensual de ₡ 73,9 mil millones (3,1%), alcanzando un saldo de ₡ 2.460,2 mil millones. En tanto, los créditos en ME, expresados en dólares americanos, registraron un saldo de USD 124,9 millones que representó un alza mensual de 5,1%. Estos préstamos expresados en guaraníes, tuvieron un saldo de ₡ 552,4 mil millones, lo que constituyó una variación mensual positiva de ₡ 25,4 mil millones (4,8%).

En comparación a noviembre de 2012, los préstamos totales registraron un incremento de ₡ 712,6 mil millones (31,0%), producida por aumentos en los créditos en MN en ₡ 515,5 mil millones (26,5%). Igualmente, los créditos en ME, expresados en guaraníes se incrementaron en ₡ 197,0 mil millones (55,4%). Estos créditos, expresados en dólares, presentaron asimismo, un alza de 55,5%.

C.2.4. Fuentes y Usos de Fondos de Empresas Financieras.

Las fuentes de fondeo de las empresas financieras tuvieron un aumento mensual tanto en MN como en ME. En término interanual se observó igualmente un crecimiento de las fuentes en MN y en ME. El incremento mensual en las fuentes de recursos en MN fue de ₡ 81,2 mil millones. Esta variación está relacionada principalmente con el aumento de Depósitos del Sector Privado en ₡ 43,4 mil millones, Bonos y Otros Valores Emitidos en ₡ 0,9 mil millones, Obligaciones con el BCP en ₡ 0,8 mil millones, Pasivos No Clasificados en ₡ 18,3 mil millones y Capital y Reservas en ₡ 12,3 mil millones. El aumento de los recursos disponibles motivó, especialmente, el incremento de Crédito al Sector Privado en ₡ 73,9 mil millones y colocación en IRM en ₡ 6,1 mil millones. Con relación a las fuentes en ME, el crecimiento mensual fue de USD 8,3 millones, básicamente, proveniente de Depósitos del Sector Privado, las cuales fueron aplicadas en mayor medida a Crédito al Sector Privado y Depósitos en el BCP.

Tabla N° 16: Fuentes y Usos de Fondos de Empresas Financieras.
En Millones de Guaraníes y Millones de Dólares.
Variación Mensual

CONCEPTO	
TOTAL DE FUENTES Moneda Nacional	81.167
Depósitos Sector Privado	43.429
Bonos y Otros Valores Emitidos	916
Obligaciones con el BCP	826
Pasivos No Clasificados	18.295
Capital y Reservas	12.296
Depósitos en el BCP	5.405
TOTAL DE USOS Moneda Nacional	81.167
Depósitos Sector Público	1.151
Crédito al Sector Privado	73.864
Crédito Resto del Sector Financiero	20
IRM	6.132
TOTAL DE FUENTES Moneda Extranjera	8,3
Depósitos Sector Privado	1,5
Pasivos No Clasificados	4,7
Activos Internacionales Netos	2,0
IRM	0,1
TOTAL DE USOS Moneda Extranjera	8,3
Crédito al Sector Privado	6,0
Depósitos en el BCP	2,3

Fuente: Balance Monetario.

En términos interanuales, las fuentes de recursos de las empresas financieras registraron variaciones positivas en MN de ₡ 620,3 mil millones y en ME de USD 50,1 millones, respectivamente.

Tabla N° 17: Fuentes y Usos de Fondos del Sistema Bancario.
 En Millones de Guaraníes y Millones de Dólares.
 Variación Interanual

CONCEPTO	
TOTAL DE FUENTES Moneda Nacional	620.272
Depósitos Sector Público	642
Depósitos Sector Privado	541.072
Bonos y Otros Valores Emitidos	5.595
Obligaciones con el BCP	230
Capital y Reservas	72.733
TOTAL DE USOS Moneda Nacional	620.272
Crédito al Sector Privado	515.547
Crédito Resto del Sector Financiero	110
IRM	18.236
Depósitos en el BCP	30.544
Otros Activos	55.835
TOTAL DE FUENTES Moneda Extranjera	50,1
Depósitos Sector Privado	31,4
Pasivos No Clasificados	17,2
Activos Internacionales Netos	1,5
TOTAL DE USOS Moneda Extranjera	50,1
Depósitos Sector Público	0,4
Crédito al Sector Privado	44,6
Depósitos en el BCP	5,1

Fuente: Balance Monetario.

C.3. Préstamos del Banco Central del Paraguay a Bancos y Empresas Financieras.

El saldo de Préstamos otorgados por el BCP a los bancos y empresas financieras, al mes de noviembre de 2013, totalizó ₡ 1.082,6 mil millones, saldo levemente inferior con relación al mes anterior. Registran reducciones las cuentas Sobregiros en ME en ₡ 33,0 millones en (0,2%), Cuentas por Cobrar M/E en ₡ 111,0 millones (0,2%). Por su parte, las demás cuentas no registraron movimientos.

C.4. Operaciones Bursátiles.

C.4.1. Instrumentos Financieros Transados.

Las transacciones realizadas en el mes de noviembre de 2013 en la Bolsa de Valores y Productos de Asunción S.A., alcanzaron ₡ 45.973,0 millones, cifra superior en 23,3% a la registrada en el mes precedente. En tanto, con respecto al mismo mes del año anterior tuvo una variación negativa de

22,3%. Sobre el total transado, el 93,4% corresponde a operaciones de Renta Fija y el 6,6% a operaciones de Renta Variable.

En el cuadro siguiente se detallan las operaciones bursátiles correspondientes a los meses octubre y noviembre de 2013 y sus respectivas variaciones.

Tabla N° 18: Instrumentos Financieros Transados en la BVPASA.
En Millones de Guaraníes.

INSTRUMENTOS DE CAPITAL Y DE DEUDA	2013			Var. %	Var. %
	Octubre	Noviembre	En el Año	Oct-Nov/13	Año 2012/2013
Acciones	7.563	3.032	37.006	-59,9	30.224,0
Bonos en Guaraníes	19.673	22.348	248.087	13,6	-34,5
Bonos USD	2.168	20.592	70.192	850,0	2,2
Cupones en USD	0	0	0	s/v	s/v
Cupones en Guaraníes	0	0	0	s/v	s/v
Pagarés en Guaraníes	0	0	0	s/v	s/v
Pagarés USD	0	0	0	s/v	s/v
Certificado de Call Interf.	0	0	0	s/v	s/v
Títulos de Inversión en Guaraníes	0	0	0	s/v	s/v
Títulos de Crédito en USD	0	0	18.057	s/v	s/v
Títulos de Crédito en Guaraníes	7.951	0	24.424	-100,0	-100,0
Total operado	37.355	45.973	397.767	23,1	-22,3

Fuente: Elaboración propia en base a datos de la Bolsa de Valores y Productos de Asunción SA.

C.4.2. Los Mercados Primario y Secundario.

Los títulos valores, tanto de renta fija o variable (acciones, bonos, etc.) son emitidos por las empresas en el mercado primario. El mercado primario de valores se caracteriza por la emisión de instrumentos nuevos al mercado financiero, donde los mismos son vendidos y colocados por la empresa emisora. El mercado secundario se encarga de las compraventas posteriores de esos títulos entre los inversores, encargándose de proporcionar liquidez a los títulos. Esta cualidad es muy importante, ya que la liquidez junto con el riesgo y el rendimiento son los elementos básicos para decidir una inversión.

En el mes de noviembre, el volumen negociado en el mercado primario fue de ₡ 34.606,0 millones, que representa el 75,3% del total transado, mientras que en el mercado secundario fue de ₡ 11.367,0 millones, representando el 24,7%. En comparación con igual periodo de 2012, los valores fueron de ₡ 50.901,0 millones (86,1%) y ₡ 8.235,0 millones (13,9%), respectivamente. De los datos se colige que el mercado primario tuvo un caída interanual de 32,0%, en cambio, el mercado secundario un alza de 38,0%. Al respecto, se puede señalar que el dinamismo observado en el mercado secundario denota la mayor disponibilidad de operaciones para los inversionistas, así como mayor diversificación de empresas no financieras y de tipo de títulos en la bolsa. Los

inversionistas van adquiriendo el conocimiento (know how), ya negocian sus instrumentos, haciéndolos líquidos o adquiriendo otros, en vez de mantener dichos instrumentos por toda su vida útil. Por tanto, el número de negociaciones que se puede hacer, es ilimitado en el mercado secundario ya que un mismo título puede ser intercambiado entre inversores en más de una ocasión.

Tabla N° 19: Volumen Negociado por Mercado en la BVPASA.
En Millones de Guaraníes.

	Primario	%	Secundario	%	Total
Ago-12	90.654.475.673	94,7%	5.043.990.514	5,3%	95.698.466.187
Sep-12	31.307.954.448	90,3%	3.352.722.114	9,7%	34.660.676.562
Oct-12	28.326.102.398	82,0%	6.203.367.070	18,0%	34.529.469.468
Nov-12	50.901.088.762	86,1%	8.234.974.677	13,9%	59.136.063.439
Dic-12	19.733.185.153	35,6%	35.694.206.091	64,4%	55.427.391.244
Ene-13	28.509.139.732	78,6%	7.766.750.602	21,4%	36.275.890.334
Feb-13	13.687.066.852	55,2%	11.111.517.810	44,8%	24.798.584.662
Mar-13	36.606.746.839	72,6%	13.838.482.961	27,4%	50.445.229.800
Abr-13	12.169.262.282	48,6%	12.875.609.199	51,4%	25.044.871.481
May-13	36.868.166.978	67,7%	17.588.097.491	32,3%	54.456.264.469
Jun-13	16.172.523.262	62,3%	9.797.309.400	37,7%	25.969.832.662
Jul-13	18.981.719.050	61,0%	12.141.854.220	39,0%	31.123.573.270
Ago-13	23.698.042.041	59,2%	16.359.105.887	40,8%	40.057.147.928
Sep-13	21.991.905.417	83,7%	4.277.517.984	16,3%	26.269.423.401
Oct-13	32.447.617.102	86,9%	4.907.228.126	13,1%	37.354.845.228
Nov-13	34.606.018.086	75,3%	11.367.062.396	24,7%	45.973.080.482
Variación Interanual	-32,01%		38,03%		-22,26%

Fuente: Bolsa de Valores y Productos de Asunción SA.

Apartado 3. Operaciones Forward de Divisas (Compra y venta de divisas a término) del Sistema Financiero Nacional.

En virtud a la Res. N° 9, Acta N° 39 de fecha 8 de julio de 2009, el Directorio del Banco Central de Paraguay, autorizó a las Entidades Bancarias y Empresas Financieras a realizar operaciones de compra venta de divisas a término (Forward de Divisas).

El contrato forward u operaciones cambiarias a término, permite garantizar a exportadores e importadores una cotización previsible de las divisas. Fundamentalmente, es un contrato a plazo que establece un compromiso u obligación de comprar o vender una cantidad de una moneda en una fecha a futuro a un precio definido en el momento de confeccionar el contrato. El propósito del forward de divisas es administrar el riesgo en el que se incurre por los posibles efectos negativos de la volatilidad del tipo de cambio, elimina hoy las incertidumbres de futuras devaluaciones o revaluaciones y permite a las empresas concentrar su atención en las actividades comerciales y productivas propias del negocio despreocupándose del riesgo en el tipo de cambio.

Si bien, el mercado forward está en sus etapas iniciales, constituye un avance importante, pues esta estrategia despierta un creciente interés de parte de los agentes económicos, quienes paulatinamente están accediendo a este mecanismo de previsión a sus operaciones de comercio exterior.

En el siguiente gráfico, se puede observar la evolución de las operaciones forward efectuadas en el sistema financiero, desde febrero de 2009 hasta noviembre de 2013. Al mes de noviembre de 2013, el monto transado en el mercado forward alcanzó un nivel de de USD 57,2 millones de venta y de USD 41,5 millones de compra. Los importadores son principalmente, los que están utilizando en mayor medida este mecanismo, conforme a las operaciones pactadas, se aprecia que en el presente mes lo importadores tomaron mayor cobertura.

Evolución de Operaciones Forward del Sistema Financiero ¹⁰
En US\$.

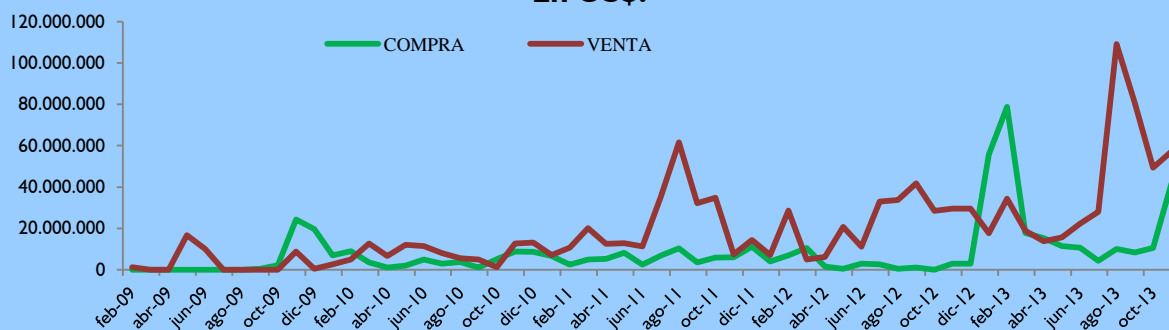

Fuente: Gerencia de Mercados

¹⁰ La operación forward se hace desde el punto de vista del banco, por lo tanto el exportador debe pactar un **forward de compra** de dólares, pues el banco tiene la obligación de comprarle sus dólares y si es un importador un **forward de venta** pues ahora el banco está en la obligación de venderle dólares, en fecha a futuro y al precio establecido.

En el cuadro siguiente se detalla la distribución del monto transado por plazo en porcentajes para noviembre de 2012 y 2013.

**Distribución del Monto Promedio Transado
de Forwards por plazo
En porcentajes**

<i>Plazo(días)</i>	<i>Noviembre-12</i>	<i>Noviembre-13</i>
<i>15 a 35</i>	<i>16,6</i>	<i>35,6</i>
<i>36 a 60</i>	<i>25,3</i>	<i>15,0</i>
<i>61 a 90</i>	<i>17,4</i>	<i>9,4</i>
<i>91 a 180</i>	<i>1,7</i>	<i>6,6</i>
<i>> 180</i>	<i>38,9</i>	<i>33,4</i>

Fuente: Gerencia de Mercados

Se observa que la distribución de los contratos forward, según plazos pactados en noviembre de 2013, están distribuidos principalmente en plazos de 15 a 35 días con el 35,6% y > 180 días con el 33,4%.

Participación de Montos Pactados por Plazos
Octubre de 2013

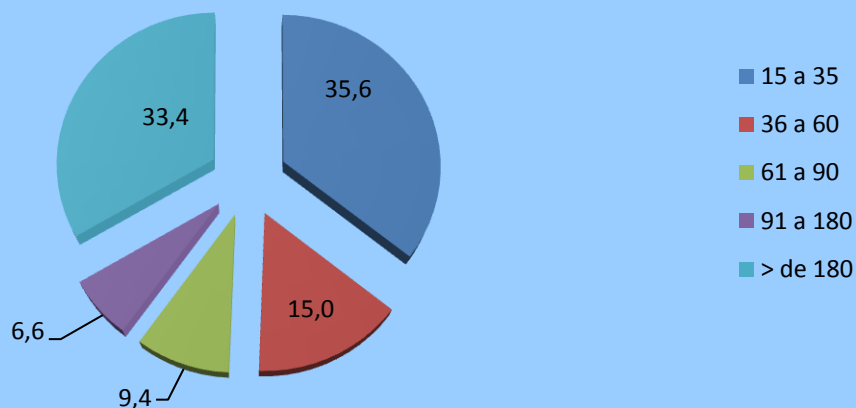

Fuente: Gerencia de Mercados

III. NIVEL DE ACTIVIDAD ECONÓMICA.

A. Indicador Mensual de la Actividad Económica del Paraguay¹¹ (IMAEP_1994=100). A.1. Comportamiento del IMAEP¹² al mes de octubre del año 2013.

Gráfico 28: Indicador Mensual de la Actividad Económica del Paraguay.
Índice al mes de octubre 2013 – Base 1994

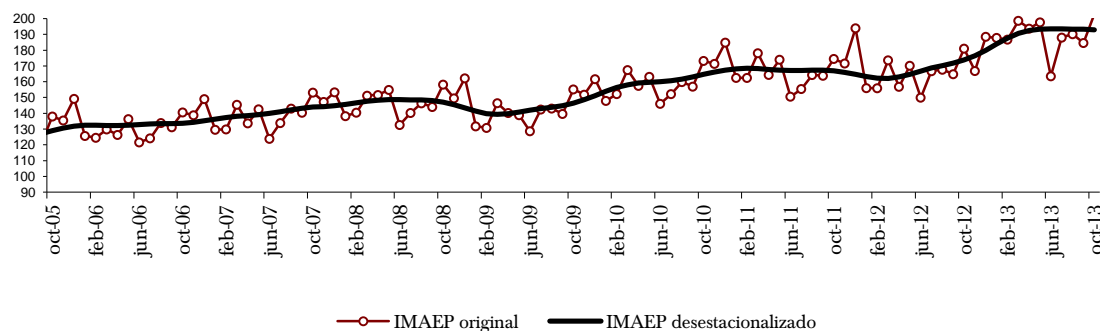

Fuente: Dpto. Cuentas Nacionales y Mercado Interno. Sub Gerencia General de Política Monetaria, B.C.P.

El indicador de actividad económica ha registrado una variación interanual positiva de 12,1% en el mes de octubre de 2013, superior a la tasa de 3,7%, registrada en el mismo periodo del año 2012. Por otro lado, la tasa de variación acumulada ha experimentado un crecimiento de 15,3%, mientras que la tasa mensual de la serie desestacionalizada ha aumentado en 1,2% con respecto a setiembre de 2013.

¹¹ El Indicador Mensual de la Actividad Económica del Paraguay (IMAEP) pretende entregar señales en el corto plazo sobre la evolución de la economía en términos constantes. El IMAEP incorpora información preliminar y no incluye la totalidad de las informaciones para las actividades económicas que integran el Producto Interno Bruto, por lo que debe considerarse como un indicador de tendencia o dirección de la economía paraguaya en el corto plazo.

¹² Los índices publicados en forma mensual sufren de modificaciones periódicas producto de la actualización de los datos, dado que estos no se agotan en el momento de su publicación. Es importante mencionar que se realizan periódicamente ajustes de las series de mayor a menor frecuencia.

Tabla N° 20: Indicador Mensual de la Actividad Económica del Paraguay.
Tasas al mes de octubre de 2013.

INDICADOR MENSUAL DE LA ACTIVIDAD ECONÓMICA DEL PARAGUAY				
Meses	Variación Porcentual			
	2013/2012			
	Respecto al mes anterior (desestacionalizado)	Respecto a igual mes del año anterior	Acumulado de los últimos 12 meses respecto al acumulado de los 12	Acumulado del año respecto al acumulado de igual periodo del año
ENERO	14,5	20,4	1,0	20,4
FEBRERO	-1,9	19,8	2,9	20,1
MARZO	-2,1	14,4	4,4	18,1
ABRIL	4,8	23,5	6,6	19,4
MAYO	-2,5	16,2	8,2	18,7
JUNIO	-5,4	9,0	8,9	17,2
JULIO	7,4	12,8	9,4	16,6
AGO	-0,8	13,4	10,3	16,1
SET	-1,0	12,0	11,3	15,7
OCT	1,2	12,1	12,0	15,3

Fuente: Dpto. Cuentas Nacionales y Mercado Interno. Sub Gerencia General de Política Monetaria, B.C.P.

En este contexto, la agricultura viene presentado un fuerte crecimiento, luego de un año muy negativo, impulsada fundamentalmente por las buenas condiciones climáticas que permitieron el logro de una buena cosecha, con óptimos rendimientos de los principales rubros, como la soja, el maíz, la mandioca, el arroz y otros rubros de relevancia.

Gráfico 29: Indicador Mensual de la Actividad Económica del Paraguay.
Base 1994 - Septiembre 2013.

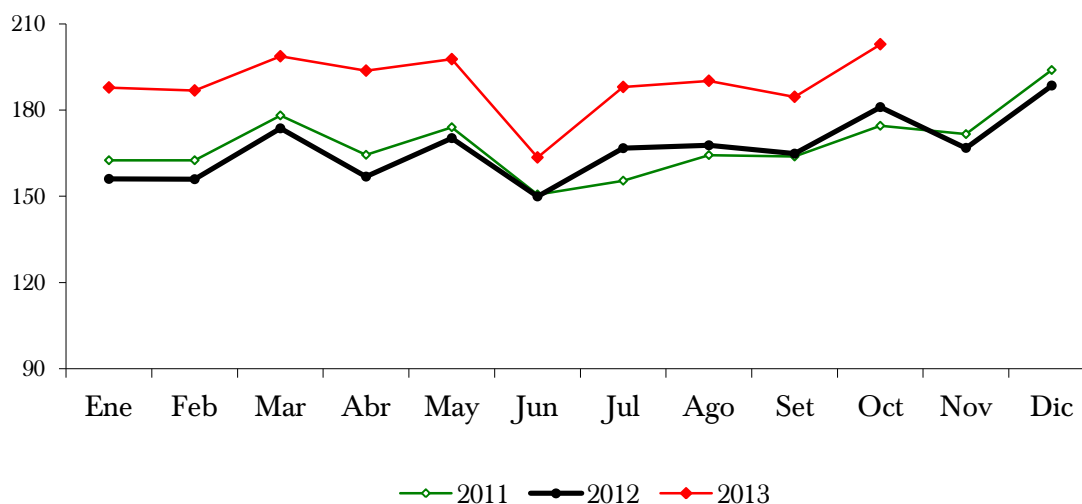

Fuente: Dpto. Cuentas Nacionales y Mercado Interno. Sub Gerencia General de Política Monetaria, B.C.P.

La ganadería, por su parte, se mantiene en la senda de expansión, favorecida por la apertura de los mercados externos derivadas de la buena gestión realizada para lograr la

recuperación del status sanitario de “País Libre de Fiebre Aftosa con Régimen de Vacunación”, “País Libre de la Cefalopatía” (vaca loca), entre otros, que permitieron conservar las inversiones favorables desarrolladas en dicho sector.

Por otro lado, el sector Industrial mostró una importante expansión, con niveles superiores a los observados en octubre de 2013. La expansión del sector se produjo en gran medida como consecuencia de los crecimientos de actividades relevantes del sector, como la producción de carnes (favorecidas por las condiciones óptimas de ganadería), aceites (influenciado por el excelente año agrícola y un mayor volumen de procesamiento de granos), papel, químicos y farmacéuticos, textiles y prendas de vestir, la producción de minerales no metálicos, entre otros. La energía eléctrica generada por las entidades hidroeléctricas ha registrado un crecimiento en términos interanuales en el mes de octubre, sin embargo, la producción acumulada hasta el mes analizado se encuentra levemente por debajo de los niveles producidos el año anterior.

El sector de la construcción, durante el mes de octubre ha seguido en la senda del crecimiento, impulsado por las iniciativas del sector privado, las cuales continúan favoreciendo al crecimiento del sector.

El Sector Servicios, ha exhibido una variación interanual positiva durante el mes de octubre del año 2013. Se destacaron en el periodo de referencia, principalmente, los servicios de transportes, los servicios a las empresas, los servicios gubernamentales, el comercio, y los servicios a los hogares.

El IMAEP, al incorporar información preliminar de los distintos sectores económicos, deberá considerarse como un indicador de corto plazo de la tendencia y trayectoria de la economía paraguaya. La principal ventaja del IMAEP, frente a las cuentas anuales, es su oportunidad, dada ésta por su frecuencia mensual. Esta oportunidad es particularmente apreciada para la toma de decisiones en el ámbito privado o público.

Sin embargo, cabe destacar que la mayor oportunidad se obtiene a expensas de la agregación con que se publica el indicador todos los meses. En efecto, la carencia de indicadores mensuales para algunas actividades, así como la volatilidad mensual de los existentes, dificulta la publicación de la evolución de los componentes sectoriales. Respecto a los diversos indicadores sectoriales mensuales disponibles para los usuarios, la principal fortaleza del IMAEP viene dada justamente por su carácter sintético.

Por otro lado, una desventaja es su variabilidad, y en consecuencia, las constantes revisiones a la cual está sometido. Estas revisiones se originan por el hecho de que las fuentes sobre las que se calcula el indicador no se agotan al momento de ser publicado.

IV. SECTOR EXTERNO.

A. Aspectos Financieros Internacionales.

A.1. Reservas Monetarias Internacionales.

A fines de noviembre de 2013, las Reservas Monetarias Internacionales Netas (RMIN), ascienden a USD 5.791,5.- millones, inferior en USD 40,9 millones en comparación al mes anterior. Este comportamiento de las RIN, con respecto al mes de octubre, fue resultado de transacciones netas positivas de USD 22,7 millones y a un ajuste negativo de USD 63,7 millones (que incluye las variaciones cambiarias y otros ajustes por momento de registro).

Gráfico N° 30: Reservas Internacionales Netas.
En Millones de Dólares.

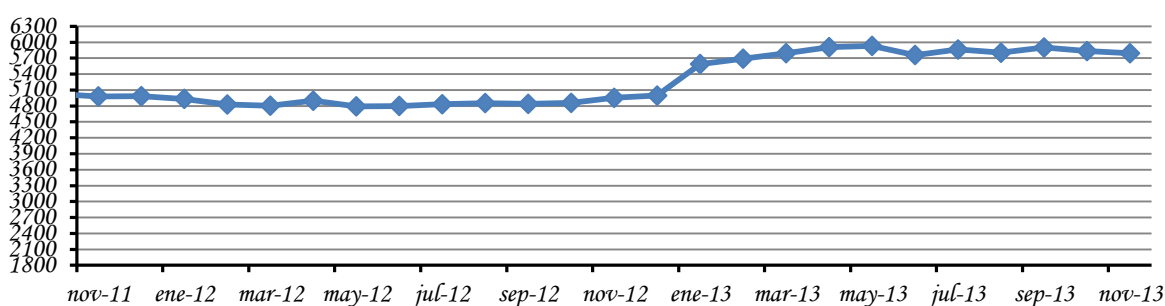

Fuente: Departamento de Economía Internacional, Sub Gerencia General de Política Monetaria.

Los ingresos de divisas durante el mes de noviembre de 2013 ascienden a USD 250,2 millones, que provienen principalmente de: Entidades Binacionales por Royalties y Compensaciones por Cesión de Energía (47,4%), Depósitos en Cuenta Corriente del Sistema Bancario en el Banco Central del Paraguay (BCP) (43,5%), Desembolsos de préstamos externos (5,9%), Exportaciones realizadas vía ALADI (1%), Depósitos del Sector Público en el BCP (0,8%), Intereses cobrados (0,4%). Los restantes 1% se deben a otras transacciones realizadas por el BCP (recomposición de activos).

Por su parte, los egresos de divisas en igual periodo ascienden a USD 227,4 millones. Los principales rubros que explican las salidas fueron: Venta de Divisas por parte del BCP (27,1%), Uso de fondos (FOCEM) (25,5%), Extracción de Depósitos del Sector Público en el BCP (18,8%), Extracción de Depósitos en Cuenta Corriente del Sistema Bancario en el BCP (14,2%), Pagos de Deuda Pública Externa (12,5%). Los restantes 1,9 % se deben a otras transacciones realizadas por el BCP.

Tabla N° 21: Variación de RIN
En Miles de Dólares

	2013					
	Junio	Julio	Agosto*	Setiembre*	Octubre*	Noviembre*
Comercio Exterior (ALADI)	3.828	6.502	-143	5.850	2.361	2.625
Pago Deuda Externa	-24.656	-36.009	-19.093	-22.552	-16.869	-28.372
Otros Bienes y Servicios	-1.503	2.425	-1.467	376	-3.291	-1.524
Entes Binacionales*	55.484	53.245	53.607	55.626	53.002	60.760
Desembolsos en efectivo Deuda Externa	7.953	8.943	6.802	106.080	2.278	14.849
Sistema Financiero	-94.039	25.934	-58.736	-84.021	122.151	15.073
Encaje legal	0	0	0	0	0	0
Compra / venta**	-69.900	-40.268	-80.706	-29.639	-72.472	-61.564
Cta. Cte.	-24.139	66.202	21.970	-54.382	-49.679	76.637
Operaciones del Sector público	-58.966	9.683	-48.235	10.838	19.725	-40.620
Variación Neta	-111.899	70.723	-67.265	72.197	-64.945	22.791
Otros ajustes (por tipo de cambio y momento de registro)	-59.357	32.200	7.030	26.481	-2.823	-63.714
VARIACION DE RIN	-171.256	102.923	-60.235	98.678	-67.768	-40.923

Observación:

Datos de la Gerencia de Operaciones Internacionales-Dpto. de Administración de Reservas.

* Incluye Ingresos de Itaipú y Yacyretá por Royalties y Compensaciones por Cesión de Energía (incluye Cesiones de Energía adicionales).

** Las operaciones de Compra/Venta son obtenidos del Dpto. de Operaciones de Mercado Abierto (DOMA).

Fuente: Departamento de Economía Internacional, Sub Gerencia General de Política Monetaria.

A.2. Tipo de Cambio.

A.2.1. Tipo de Cambio Nominal G/USD.

Al mes de noviembre de 2013 el valor de la moneda doméstica experimento una apreciación de 0,4% con respecto al dólar norteamericano, cotizando durante el mes de análisis en un nivel promedio de G/USD 4.425,7. Con este resultado, el guaraní presentó en términos interanuales una apreciación de 0,8% y en términos acumulados una depreciación de 3,2% respectivamente.

A.2.2. Tipo de Cambio real bilateral.¹³

En términos reales nuestra moneda se apreció en 6,9 % con respecto al Real Brasileño en el mes de noviembre. La variación fue determinada por la apreciación nominal del guaraní con respecto al Real y reforzada por el diferencial de inflación de ambos países. En términos interanuales y acumulados se ha registrado una apreciación de 11,2% y 6,6% respectivamente.

Con respecto al Peso Argentino, el guaraní se apreció en términos reales en 4,7% en comparación al mes anterior. La variación fue determinada por la apreciación nominal del guaraní con respecto al Peso y contrarrestada por el diferencial de inflación de ambos países. En términos interanuales y acumulados se ha registrado una apreciación de 14,7% y 10,1% respectivamente.

Con respecto al Dólar Norteamericano, el guaraní en términos reales se apreció en 1,2% con relación al mes anterior, producto del diferencial de inflación de ambos países y reforzada por la apreciación nominal del guaraní con respecto a la moneda norteamericana. En términos interanuales se ha registrado una apreciación de 4,4% y en términos acumulados depreciación de 0,5%.

Finalmente, el índice de Tipo de Cambio Efectivo Real experimentó una apreciación de 5,3% con respecto al mes anterior. En términos interanuales y acumulados se ha registrado una apreciación de 9,7% y 5,3% respectivamente.

Gráfico N° 31: Evolución de Índices del Tipo de Cambio Real.
Año Base Promedio de 1995 = 100.

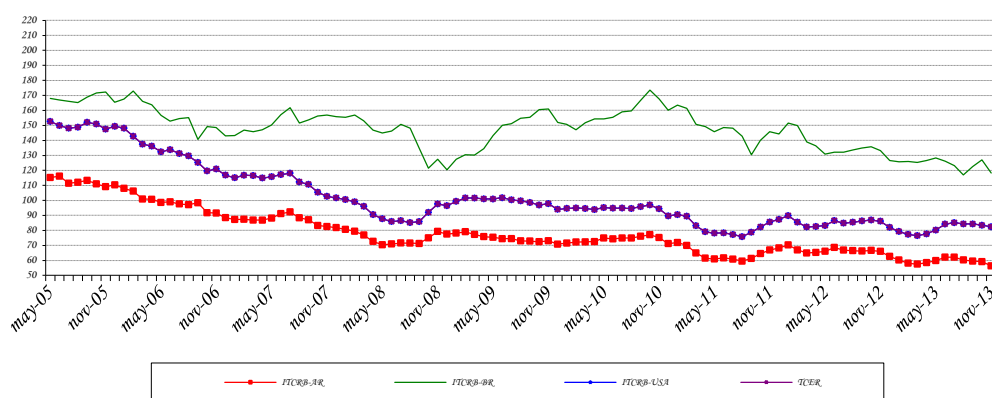

Fuente: Departamento de Economía Internacional, Sub Gerencia General de Política Monetaria.
TCRB-AR: Tipo de cambio real bilateral respecto al Peso Argentino.
TCRB-BR: Tipo de cambio real bilateral respecto al Real Brasileño.
TCRB-USA: Tipo de cambio real bilateral respecto al USD.
TCER: Tipo de cambio efectivo real.

¹³ TCR Bilateral = Índice tipo de cambio nominal (G/Moneda Extranjera) * Índice de Precios (Extranjero) al Por Mayor / Índice de Precios al Consumidor IPC (Paraguay)

A.3. Ingreso de Divisas de las Entidades Binacionales.

El ingreso efectivo total de divisas de los entes binacionales en el mes de noviembre de 2013 ascendió aproximadamente a USD 60,8 millones. Con respecto al monto verificado en igual periodo del año anterior hubo un aumento de USD 1,2 millones.

La Itaipú Binacional ingresó en el periodo de análisis USD 50,8 millones, los cuales corresponden en su totalidad a Regalías (Royalties) y Compensación por Cesión de Energía

Por su parte, la Entidad Binacional Yacyretá (EBY) ingresó aproximadamente USD 10 millones, correspondientes a Compensaciones por Cesión de Energía.

B. Comercio Exterior.¹⁴

El comercio de mercancías al mes de noviembre del 2013 registró un saldo superavitario de USD 1.576,4 millones, 172,7% superior al superávit observado en el mismo periodo del año anterior y que alcanzara USD 578,1 millones.

Este aumento en el superávit comercial se debe al incremento del 31,5% en el valor de las exportaciones registradas, compensadas por el 5,6% de incremento en el valor de las importaciones registradas, comparadas con el monto acumulado al mes de noviembre del 2012.

Tabla N° 22: Balanza Comercial.
En Millones de Dólares.

Año	Exportaciones Registradas	Re Exportaciones	Otros	Total Exportaciones	Importaciones Registradas	Otros	Total Importaciones	Saldo	Var. % interanual
2010	6.516,6	3.923,5	34,4	10.474,4	9.393,2	199,5	9.592,7	881,7	-21,5
2011	7.776,4	4.819,3	42,9	12.638,6	11.549,0	235,5	11.784,5	854,1	-3,1
2012*	7.283,9	4.613,1	104,6	12.001,6	10.756,4	326,4	11.082,8	918,8	7,6
Noviembre 2012*	6.761,6	3.764,4	214,8	10.740,8	9.805,0	357,7	10.162,7	578,1	
Noviembre 2013*	8.894,3	3.444,3	251,8	12.590,5	10.350,2	663,9	11.014,1	1.576,4	172,7

*Cifras preliminares

Fuente: Departamento de Cuentas Externas, Sub Gerencia General de Política Monetaria.

¹⁴ La evolución de la recaudación de aranceles externos no tiene relación directa ni proporcional con respecto a las variaciones de valor de las importaciones debido a que existen distintas tasas arancelarias conforme al origen de las mercancías y a los acuerdos comerciales que amparen su introducción al país. No incluye las siguientes partidas de la cuenta bienes de la balanza de pagos: reexportaciones, reparación de bienes, bienes para transformación y bienes adquiridos en puertos por medios de transporte, entre otros. La cuenta de bienes, la cual compila el comercio exterior total de Paraguay (incluida las estadísticas de la Dirección Nacional de Aduanas y demás partidas mencionadas) se divulga trimestralmente con un rezago de 6 meses al igual que la balanza de pagos y la posición de inversión internacional.

B.1. Exportaciones e Importaciones

B.1.1. Exportaciones

El valor de las exportaciones registradas al mes de noviembre del 2013 totalizó USD 8.894,3 millones, que representa un aumento del 31,5% con relación al monto al mes de noviembre del año anterior, cuando alcanzó USD 6.761,6 millones.

Este aumento en las exportaciones se debe a los mayores envíos de semilla de soja, primero en importancia, con una participación del 13,7% en el incremento total de las exportaciones; seguidos por la carne, harina de soja, aceite de soja, cueros, prendas de vestir, calzados y productos lácteos, por un total de USD 2.221,8 millones. Por otro lado, los rubros que registran baja son energía eléctrica, cereales, maderas, azúcar, tabaco, fibras de algodón y aceites esenciales por un total de USD 240,2 millones.

Tabla N° 23: Exportaciones Acumuladas por Principales Productos.
En Miles de Dólares

	2010	2011	2012*	Noviembre 2012*	Noviembre 2013*	Var. Nominal	Var. %	Part. %
Total	6.516.556	7.776.434	7.283.874	6.761.617	8.894.349	2.132.733	31,5	31,5
En Alza	3.200.865	3.870.887	2.897.788	2.771.241	4.993.052	2.221.811	80,2	32,9
Semilla de soja	1.590.596	2.294.318	1.582.306	1.576.425	2.505.539	929.114	58,9	13,7
Carne	919.411	751.212	795.570	729.364	958.024	228.660	31,4	3,4
Harina de soja	322.645	387.657	197.972	177.101	874.246	697.145	393,6	10,3
Aceite de soja	222.843	275.438	138.670	119.857	427.882	308.025	257,0	4,6
Cueros	92.383	98.927	106.237	96.949	139.272	42.322	43,7	0,6
Prendas de vestir	33.508	45.369	40.743	37.475	42.592	5.116	13,7	0,1
Calzados	17.496	16.595	33.209	31.805	31.959	154	0,5	0,0
Productos lácteos	1.983	1.370	3.082	2.264	13.539	11.275	498,0	0,2
En Baja	2.759.790	3.154.003	3.588.173	3.256.643	3.016.421	-240.222	-7,4	-3,6
Energía Eléctrica	1.985.671	2.267.381	2.232.181	2.050.695	2.049.451	-1.245	-0,1	0,0
Cereales	547.871	603.140	1.041.964	911.503	728.131	-183.372	-20,1	-2,7
Maderas	101.573	96.566	88.917	83.007	75.432	-7.575	-9,1	-0,1
Azúcar	37.809	91.292	80.600	76.338	72.023	-4.314	-5,7	-0,1
Tabaco	49.100	62.134	81.198	73.547	50.794	-22.752	-30,9	-0,3
Fibras de algodón	24.411	17.040	44.007	42.965	24.679	-18.287	-42,6	-0,3
Aceites esenciales	13.355	16.451	19.306	18.588	15.911	-2.677	-14,4	0,0
Otros	555.902	751.544	797.912	733.733	884.877	151.144	20,6	2,2

*Cifras preliminares proveídos por el Sistema de Ordenamiento Fiscal Impositivo Aduanero (SOFIA) de la D.N.A.

Fuente: Departamento de Cuentas Externas, Sub Gerencia General de Política Monetaria.

Entre los principales productos exportados en alza al mes de noviembre del 2013, se encuentra la semilla de soja con un valor de USD 2.505,5 millones, que representa un aumento del 58,9% con relación a los USD 1.576,4 millones; en términos de volumen, el

total exportado fue 5.074.413 toneladas, 61% superior a las 3.151.089 toneladas que representaba al mes de noviembre del año 2012.

Se exportó carne al mes de noviembre del 2013 por USD 958,0 millones, 31,4% superior a los USD 729,4 millones, en tanto que en volumen alcanzó 234.059 toneladas, con un aumento del 29,8% con relación a las 180.335 toneladas.

Las exportaciones de harinas de soja alcanzaron un valor de USD 874,2 millones, muy superior a los USD 177,1 millones; el volumen remesado fue de 1.847.045 toneladas, en tanto que al mes de noviembre del año anterior alcanzó 459.892 toneladas.

Las exportaciones de aceites de soja totalizaron USD 427,9 millones, muy superior a los USD 119,9 millones y en volumen se remesaron 473.595 toneladas, comparado a las 105.371 toneladas a noviembre del 2012.

En tanto, el principal producto que se encuentra en baja es la energía eléctrica, cuyas ventas alcanzaron USD 2.049,5 millones, inferior en 0,1% frente a los USD 2.050,7 millones a noviembre del 2012.

Las exportaciones de cereales totalizó USD 728,1 millones, inferior en 20,1% a los USD 911,5 millones; en tanto que el volumen exportado fue de 3.401.646 toneladas, 9,1% inferior a los envíos en el mismo periodo del año anterior y que alcanzara 3.742.908 toneladas.

En cuanto a los destinos de las exportaciones de la soja y sus derivados, al mes de noviembre del 2013, la Unión Europea constituye el primero en importancia con ventas por un valor de USD 1.118,8 millones, que representa el 29% del total de envíos.

El sistema estadístico de comercio exterior del Banco Central del Paraguay utiliza como fuente de información la base de datos del Sistema SOFIA de la Dirección Nacional de Aduanas, que combinados con los certificados de origen expedidos por el Ministerio de Industria y Comercio, permiten incorporar los datos del destino final de las mercaderías exportadas.

Cabe señalar que el despacho aduanero se expide en el mismo acto de exportación, sin embargo el certificado de origen se tramita con posterioridad a la fecha del despacho, esto implica que la divulgación de los datos mensuales están sujetos a cambios, principalmente los envíos de soja y sus derivados a la Argentina y Uruguay, ya que en estos países se encuentran las oficinas comerciales de las multinacionales dedicadas a la comercialización de estos productos.

Por lo expuesto, el valor y volumen del total exportado no tendrá modificación, sí la composición de los destinos, por lo que disminuirá la participación de los envíos al

Mercosur y se incrementará la del resto del mundo, como se aprecia en el siguiente cuadro.

Tabla N° 24: Exportación de Semillas de soja y sus derivados, por Principales Zonas Económicas.
En Miles de Dólares y porcentajes.

Años	Unión Europea	Part. %	Mercosur	Part. %	Resto Aladi**	Part. %	Rusia y Turquía	Part. %	Asia	Part. %	Otros destinos	Part. %	Total
2010	991.895	46%	93.815	4%	352.145	16%	374.956	18%	259.307	12%	63.965	3%	2.136.084
2011	1.356.605	46%	66.091	2%	496.450	17%	368.598	12%	467.806	16%	201.863	7%	2.957.413
2012*	843.394	44%	171.692	9%	200.332	10%	271.160	14%	266.676	14%	165.693	9%	1.918.947
Comparativo de la evolución mensual acumulada													
2012*	839.603	45%	148.134	8%	186.260	10%	271.160	14%	262.533	14%	165.693	9%	1.873.383
Enero	82.077	55%	3.852	3%	23.364	16%	11.762	8%	9.987	7%	19.040	13%	150.082
Febrero	72.047	48%	4.792	3%	22.545	15%	16.328	11%	33.701	22%	1.940	1%	151.352
Marzo	74.772	34%	4.122	2%	35.110	16%	59.768	27%	40.197	18%	8.950	4%	222.920
Abril	126.585	58%	2.750	1%	31.772	15%	37.508	17%	8.744	4%	9.223	4%	216.583
Mayo	120.132	39%	4.749	2%	28.849	9%	77.670	25%	50.379	17%	23.437	8%	305.217
Junio	95.674	41%	11.446	5%	27.372	12%	21.065	9%	43.420	19%	33.349	14%	232.325
Julio	101.462	47%	29.799	14%	4.059	2%	25.737	12%	19.760	9%	37.267	17%	218.084
Agosto	61.150	45%	17.788	13%	3.440	3%	2.907	2%	18.271	14%	31.183	23%	134.739
Setiembre	54.516	49%	23.529	21%	5	0%	18.415	17%	14.987	13%	0	0%	111.453
Octubre	27.870	41%	29.840	44%	7.527	11%	0	0%	702	1%	1.304	2%	67.242
Noviembre	23.318	37%	15.466	24%	2.216	3%	0	0%	22.385	35%	0	0%	63.386
2013*	1.118.815	29%	505.831	13%	600.878	16%	662.364	17%	447.293	12%	472.486	12%	3.807.667
Enero	116.404	57%	16.944	8%	20.526	10%	21.752	11%	25.808	13%	3.279	2%	204.713
Febrero	101.389	29%	27.906	8%	56.580	16%	56.370	16%	27.918	8%	78.895	23%	349.059
Marzo	204.270	46%	13.309	3%	48.385	11%	96.862	22%	20.243	5%	56.936	13%	440.005
Abril	167.641	36%	12.790	3%	72.748	16%	105.378	23%	64.871	14%	43.435	9%	466.863
Mayo	125.719	23%	30.215	6%	93.868	17%	82.891	15%	109.769	20%	99.281	18%	541.743
Junio	176.262	35%	70.258	14%	82.397	16%	93.709	19%	42.780	8%	38.938	8%	504.344
Julio	110.503	25%	46.890	11%	61.742	14%	80.841	18%	65.935	15%	73.147	17%	439.057
Agosto	74.188	20%	51.503	14%	81.273	22%	62.418	17%	46.322	13%	52.298	14%	368.002
Setiembre	14.725	9%	48.184	28%	36.456	21%	36.163	21%	27.870	16%	8.017	5%	171.415
Octubre	20.040	14%	57.364	40%	22.753	16%	21.588	15%	15.777	11%	4.720	3%	142.242
Noviembre	7675	4%	130.468	72%	24.151	13%	4.392	2%	0	0%	13.539	8%	180.225

*Cifras preliminares proveídos por el Sistema de Ordenamiento Fiscal Impositivo Aduanero (SOFIA) de la D.N.A. y sujetas a la emisión de los certificados de origen por parte del Ministerio de Industria y Comercio

** Resto de Aladi (Bolivia, Chile, Colombia, Cuba, Ecuador, Méjico, Panamá, Perú y Venezuela), para determinar el total de Aladi debe ser incluido el Mercosur.

Fuente: Departamento de Cuentas Externas, Sub Gerencia General de Política Monetaria.

En cuanto a los principales destinos de la carne y despojos comestibles se encuentra Rusia, cuyas compras ascienden a USD 488,1 y USD 19,0 millones respectivamente, como se aprecia en el siguiente cuadro.

Tabla N° 25: Exportación Acumulada de Carne y despojos comestibles, por Destinos.
En Miles de Dólares.

Producto	Destino	2010	2011	2012*	Noviembre	Noviembre	Var.		
					2012*	2013*	Nominal	Var. %	Part. %
Total		919.411	751.212	795.570	729.364	958.023	228.659	31,4	31,4
Carne		886.700	723.736	758.777	695.314	915.663	220.348	31,7	30,2
	Rusia	220.967	210.000	512.627	480.147	488.121	7.974	1,7	1,1
	Chile	438.477	285.402	391	0	102.344	102.344	100,0	14,0
	Brasil	34.669	43.321	104.574	95.819	96.298	479	0,5	0,1
	Israel	26.200	44.803	32.568	23.246	73.358	50.113	215,6	6,9
	Hong Kong	138	5.104	21.141	18.959	51.298	32.339	170,6	4,4
	Georgia	0	0	6.696	6.577	24.023	17.446	265,2	2,4
	Angola	20.103	19.004	34.114	30.114	22.743	-7.371	-24,5	-1,0
	Kuwait	1.332	402	840	489	13.624	13.135	2.685,0	1,8
	Kazajstán	545	3.168	10.742	10.742	9.578	-1.165	-10,8	-0,2
	Líbano	3.281	3.042	7.242	6.400	8.374	1.974	30,8	0,3
	Vietnam	9.269	4.826	2.669	2.000	7.371	5.372	268,7	0,7
	Gabón	1.347	1.249	3.751	3.328	3.699	371	11,1	0,1
	Países Bajos	9.777	9.728	136	136	0	-136	-100,0	0,0
	Venezuela	55.337	40.853	1.520	1.520	0	-1.520	-100,0	-0,2
	Otros	65.257	52.836	19.766	15.838	14.831	-1.007	-6,4	-0,1
Despojos comestibles		32.711	27.476	36.793	34.050	42.360	8.311	24,4	1,1
	Rusia	16.628	12.048	19.976	18.736	19.038	302	1,6	0,0
	Hong Kong	1.506	4.464	7.766	7.211	10.136	2.925	40,6	0,4
	Gabón	2.078	1.154	2.643	2.112	4.433	2.322	109,9	0,3
	Otros	12.499	9.811	6.408	5.991	8.753	2.762	46,1	0,4

* Cifras preliminares proveídas por el Sistema de Ordenamiento Fiscal Impositivo Aduanero (SOFIA) de la D.N.A. y sujetas a la emisión de los certificados de origen por parte del Ministerio de Industria y Comercio

Fuente: Departamento de Cuentas Externas, Sub Gerencia General de Política Monetaria

Las exportaciones de maquila de bienes, al mes de noviembre del 2013 totalizaron USD 148,6 millones, 15,9% superior a los USD 128,2 millones en el mismo periodo del año anterior. Entre los principales productos enviados se citan las pieles y cueros, calzados y botines, prendas y complementos de vestir y los demás artículos textiles, entre otros.

Tabla N° 26: Exportaciones de Maquila por Producto
En Miles de Dólares.

Producto	2010	2011	2012*	Noviembre 2012*	Noviembre 2013*	Variación Nominal	Var. % interanual
Total	99.127	138.476	138.249	128.183	148.563	20.380	15,9
Piel y cueros	37.590	46.596	35.365	33.011	38.980	5.970	18,1
Calzados y botines	17.459	16.542	33.085	31.681	31.756	75	0,2
Prendas y complementos de vestir	10.117	12.937	23.741	21.782	23.907	2.125	9,8
Los demás artículos textiles	5.853	11.435	11.558	11.170	14.395	3.224	28,9
Aparatos de óptica y fotografía	0	366	4.012	2.525	9.143	6.618	262,1
Materias plásticas y manufacturas	3.546	8.947	4.781	4.217	4.637	421	10,0
Fibras sintéticas y artificiales	0	257	3.941	3.764	3.824	60	1,6
Tejidos impregnados o revestidos	271	812	3.267	2.985	2.597	-388	-13,0
Residuos de industrias alimenticias	0	2.625	2.376	2.137	2.578	441	20,6
Extractos curtientes, tintóleos	145	253	2.350	2.100	2.223	123	5,9
Maderas y sus manufacturas	5.165	5.362	3.273	2.810	2.188	-622	-22,1
Preparaciones alimenticias	1.824	2.245	1.603	1.510	1.530	19	1,3
Guata y artículos de cordelería	8.327	8.448	3.310	3.280	874	-2.406	-73,3
Productos farmacéuticos	0	1.566	2.582	2.487	1.078	-1.409	-56,6
Otros	8.829	20.085	3.006	2.724	8.853	6.129	225,0

*Cifras preliminares proveídos por el Sistema de Ordenamiento Fiscal Impositivo Aduanero (SOFIA) de la D.N.A.

Fuente: Departamento de Cuentas Externas, Sub Gerencia General de Política Monetaria.

Entre los principales mercados de exportación de maquila de bienes se encuentran los países del Mercosur, junto a Tailandia, Estados Unidos, China y Francia, entre otros.

Tabla N° 27: Exportaciones de Maquila por Países
En Miles de Dólares.

Países	2010	2011	2012*	Noviembre 2012*	Noviembre 2013*	Variación Nominal	Var. % interanual
PAISES	99.127	138.476	138.249	128.183	148.563	20.380	15,9
Brasil	41.462	60.520	76.959	71.355	89.995	18.641	26,1
Tailandia	13.547	19.918	11.167	9.846	14.565	4.719	47,9
Uruguay	2.854	12.175	12.158	11.807	13.155	1.347	11,4
Argentina	13.181	18.412	15.012	13.782	12.219	-1.563	-11,3
Estados Unidos	4.171	6.684	5.902	5.514	4.031	-1.483	-26,9
China	15.706	9.698	4.928	4.761	3.932	-830	-17,4
Francia	1.749	1.614	1.379	1.151	1.877	726	63,0
Vietnam	782	897	2.328	2.201	1.514	-687	-31,2
Indonesia	502	47	427	364	969	605	166,3
Venezuela	481	1.221	590	590	623	33	5,5
Chile	793	1.005	754	575	528	-48	-8,3
Alemania	61	278	388	388	484	96	24,6
Costa Rica	198	403	161	161	440	278	172,4
México	663	493	508	453	207	-246	-54,2
Bolivia	313	787	476	410	190	-220	-53,7
Ecuador	0	50	75	61	107	46	74,3
Perú	99	213	164	152	54	-99	-64,7
Dominica	0	0	2	2	38	36	1645,5
Otros	2.563	4.062	4.870	4.609	3.637	-972	-21,1

* Cifras preliminares proveídas por el Sistema de Ordenamiento Fiscal Impositivo Aduanero (SOFIA) de la D.N.A.

Fuente: Departamento de Cuentas Externas, Sub Gerencia General de Política Monetaria

B.1.2. Importaciones Registradas.

Al mes de noviembre del 2013, las importaciones registradas totalizaron USD 10.350,2 millones, lo que significó un aumento del 5,6% respecto al total informado en el mismo periodo del año anterior cuando alcanzara USD 9.805,0 millones.

Tabla N° 28: Importaciones Acumuladas por Principales Productos.
En Miles de Dólares.

	Noviembre					Var.		
	2010	2011	2012	2012*	2013*	Nominal	Var. %	Part. %
Total por Productos	9.393.216	11.548.963	10.756.391	9.805.033	10.350.186	545.152	5,6	5,6
En Alza	5.793.246	6.964.942	6.085.558	5.548.142	6.130.060	581.918	10,5	5,9
Máquinas y aparatos eléctricos	1.935.179	1.946.507	1.665.695	1.515.367	1.628.678	113.311	7,5	1,2
Máquinas y aparatos mecánicos	1.378.230	1.686.144	1.403.247	1.277.935	1.444.778	166.842	13,1	1,7
Vehículos, tractores y sus partes	823.535	1.133.874	988.104	909.338	972.421	63.083	6,9	0,6
Abonos	314.731	496.180	449.009	399.584	447.837	48.252	12,1	0,5
Prod. de industrias químicas	238.454	291.902	286.247	259.205	320.614	61.409	23,7	0,6
Plásticos y sus manufacturas	240.133	315.091	311.683	286.821	312.654	25.833	9,0	0,3
Caucho y sus manufacturas	201.673	269.857	213.514	195.490	214.380	18.890	9,7	0,2
Productos químicos orgánicos	114.294	139.246	139.206	126.481	174.825	48.345	38,2	0,5
Papel, cartón y manufacturas	183.514	227.169	179.678	162.704	169.245	6.541	4,0	0,1
Productos farmacéuticos	116.794	147.947	159.651	149.314	163.859	14.545	9,7	0,1
Prendas de vestir	100.185	127.573	117.418	108.066	112.193	4.126	3,8	0,0
Calzados y botines	85.928	108.198	101.132	92.841	100.715	7.874	8,5	0,1
Jabones	44.446	60.246	55.942	50.872	53.362	2.490	4,9	0,0
Productos de la molinería	16.149	15.009	15.031	14.123	14.500	377	2,7	0,0
En Baja	2.211.417	2.714.121	2.813.054	2.589.137	2.366.349	-222.789	-8,6	-2,3
Combustibles y lubricantes	1.089.151	1.524.686	1.708.455	1.582.991	1.469.103	-113.888	-7,2	-1,2
Bebidas y tabacos	310.039	350.505	351.955	321.788	305.359	-16.429	-5,1	-0,2
Juguetes	542.978	523.737	387.024	344.426	286.806	-57.620	-16,7	-0,6
Aceites esenciales	152.454	184.365	206.405	190.994	182.004	-8.990	-4,7	-0,1
Aluminio y sus manufacturas	48.217	48.786	75.322	70.203	60.255	-9.948	-14,2	-0,1
Azúcar y artículos de confitería	29.759	36.132	28.339	25.998	24.471	-1.527	-5,9	0,0
Leche y productos lácteos	20.179	27.395	26.432	24.890	23.202	-1.689	-6,8	0,0
Prod. editoriales de la prensa	18.641	18.513	29.122	27.846	15.149	-12.698	-45,6	-0,1
Otros	1.388.553	1.869.901	1.857.779	1.667.754	1.853.776	186.023	11,2	1,9

*Cifras preliminares proveídas por el Sistema de Ordenamiento Fiscal Impositivo Aduanero (SOFIA) de la D.N.A.

Fuente: Departamento de Cuentas Externas, Sub Gerencia General de Política Monetaria.

El aumento en las importaciones al mes de noviembre del 2013 se debió a las mayores compras de máquinas y aparatos eléctricos; máquinas y aparatos mecánicos; vehículos, tractores y sus partes; abonos; productos de las industrias químicas; plásticos y sus manufacturas; caucho y sus manufacturas; productos químicos orgánicos; papel, cartón y manufacturas; productos farmacéuticos; prendas de vestir; calzados y botines; y jabones y productos de la molinería, que aumentaron por un valor de USD 581,9 millones.

Por otro lado, los rubros que registran baja son combustibles y lubricantes; bebidas y tabaco; juguetes; aceites esenciales; aluminio y sus manufacturas; azúcar y artículos de confitería; productos lácteos y productos editoriales de la prensa, con una disminución de USD 222,8 millones.

Al mes de noviembre del 2013, las compras de Bienes de capital se incrementaron en 13,2%, alcanzando USD 3.782,9 millones con relación a los USD 3.340,5 millones a noviembre del 2012, principalmente por las compras de maquinarias, aparatos y motores, rubro que representó el 2,9% del incremento total de las importaciones que alcanzó el 5,6%. Así también se registraron aumentos del 2,2% y 0,9% en las compras de bienes intermedios y de consumo (Ver anexo estadístico, cuadros 48a y 48b).

B.2. Comercio Exterior Registrado por Zonas Económicas.

B.2.1. Mercosur

Al mes de noviembre del 2013, el intercambio comercial de nuestro país con el Mercosur resultó deficitario en USD 389,4 millones, 52,4 inferior al déficit de USD 818,0 millones registrado en el mismo periodo del 2012. La participación de este bloque en el total de nuestras exportaciones e importaciones fue del 41,4% y 39,3%, respectivamente, constituyéndose a nivel de bloque el primero en importancia.

Las exportaciones totalizaron USD 3.678,9 millones, superior en 13% a los USD 3.254,3 millones a noviembre del año anterior.

El principal rubro exportado a este bloque fue la energía eléctrica, que alcanzó un monto de USD 2.049,5 millones, con una leve disminución con respecto al mismo periodo del año anterior cuando alcanzó USD 2.050,7 millones.

En tanto que el total importado desde el Mercosur fue de USD 4.368,3 millones, superior en 7,3% a lo registrado al mes de noviembre del año anterior en que se había importado bienes por valor de USD 4.072,3 millones.

Las importaciones provenientes del Brasil se incrementaron en 19,6%, constituyéndose dentro del Mercosur en nuestro principal proveedor, cuyas ventas al mes de noviembre del 2013 totalizaron USD 2.760,1 millones, en tanto que las compras desde Argentina y Uruguay disminuyeron en 9,6% y 0,2% respectivamente. Los principales productos importados se detallan en la tabla N° 30.

Tabla N° 29: Exportaciones de principales productos al Mercosur.
En Miles de Dólares

Productos	2010	2011	2012*	Noviembre 2012*	Noviembre 2013*	Var. Nominal	Var. %	Part. %
Total	2.817.920	3.276.176	3.554.021	3.254.298	3.678.900	424.601	13,0	13,0
<u>Argentina</u>	555.287	692.128	604.075	536.700	809.811	273.110	50,9	8,4
Energía eléctrica	423.224	541.092	458.071	419.806	398.457	-21.349	-5,1	-0,7
Materias plásticas	8.408	12.662	12.414	10.922	11.776	854	7,8	0,0
Prendas de vestir	19.366	20.180	14.581	13.153	9.631	-3.522	-26,8	-0,1
Papel y manufacturas	6.025	13.451	9.132	8.486	8.273	-214	-2,5	0,0
Vidrio y manufactura	2.567	5.313	3.859	2.855	7.022	4.167	145,9	0,1
Pieles y cueros	4.778	7.952	6.849	6.392	6.815	424	6,6	0,0
Muebles y sus partes	7.410	11.188	7.241	6.626	6.688	62	0,9	0,0
Otros	83.509	80.290	91.928	68.461	361.149	292.688	427,5	9,0
<u>Brasil</u>	2.194.777	2.500.098	2.850.332	2.628.673	2.625.695	-2.978	-0,1	-0,1
Energía eléctrica	1.562.447	1.726.289	1.774.111	1.630.890	1.650.994	20.104	1,2	0,6
Trigo	135.236	97.874	231.712	208.358	141.289	-67.069	-32,2	-2,1
Arroz	54.142	67.192	86.457	83.438	126.608	43.170	51,7	1,3
Maíz	52.689	144.174	164.335	153.408	103.623	-49.785	-32,5	-1,5
Carne	34.669	43.321	104.574	95.819	96.298	479	0,5	0,0
Semilla de soja	34.877	16.766	111.541	106.534	94.675	-11.859	-11,1	-0,4
Harina de trigo	2.679	3.943	5.049	4.656	27.609	22.953	493,0	0,7
Almidón	18.007	14.919	13.974	12.430	21.296	8.866	71,3	0,3
Sebo bovino fundido	7.446	9.284	9.138	8.400	14.775	6.375	75,9	0,2
Aceite de girasol	10.517	24.062	19.828	18.828	12.712	-6.116	-32,5	-0,2
Otros	282.068	352.274	329.613	305.914	335.818	29.904	9,8	0,9
<u>Uruguay</u>	67.856	83.950	99.614	88.925	243.394	154.469	173,7	4,7
Cueros vacunos	3.032	6.884	4.875	4.875	7.672	2.796	57,4	0,1
Prendas de vestir	1.252	5.199	5.909	5.638	7.249	1.611	28,6	0,0
Maderas y manufact.	7.188	7.560	7.218	6.328	6.908	580	9,2	0,0
Prod. farmacéuticos	7.021	6.157	7.793	7.318	6.639	-679	-9,3	0,0
Productos químicos	1.791	1.727	2.078	1.842	1.937	95	5,1	0,0
Muebles y sus partes	1.266	1.223	2.381	2.120	1.904	-216	-10,2	0,0
Materias plásticas	651	1.095	3.296	2.966	1.328	-1.638	-55,2	-0,1
Calzados y botines	0	8	504	504	1.240	736	146,1	0,0
Otros	45.655	54.098	65.560	57.335	208.519	151.184	263,7	4,6

* Cifras preliminares proveídas por el Sistema de Ordenamiento Fiscal Impositivo Aduanero (SOFIA) de la D.N.A. y sujetas a la emisión de los certificados de origen por parte del Ministerio de Industria y Comercio

Fuente: Departamento de Cuentas Externas, Sub Gerencia General de Política Monetaria

Tabla N° 30: Importaciones de principales productos desde el Mercosur.
En Miles de Dólares.

Productos	2010	2011	2012*	Noviembre 2012*	Noviembre 2013*	Var. Nominal	Var. %	Part. %
Total	3.882.789	4.878.630	4.468.289	4.072.333	4.368.256	295.925	7,3	7,3
Argentina	1.460.814	1.625.584	1.762.494	1.630.519	1.474.336	-156.183	-9,6	-3,8
Naftas	168.970	245.388	249.646	228.092	250.517	22.425	9,8	0,6
Gas-oil	312.264	239.422	402.336	390.100	236.792	-153.308	-39,3	-3,8
Sustancias alimenticias	136.805	172.796	187.369	166.243	162.817	-3.426	-2,1	-0,1
Prod. quím. y farmac.	112.581	137.167	120.173	107.424	135.181	27.757	25,8	0,7
Barras y chapas	93.498	101.100	91.089	82.626	104.609	21.984	26,6	0,5
Ómnibus y camiones	20.553	31.816	58.751	54.530	61.988	7.458	13,7	0,2
Gases de petróleo	53.790	70.872	71.647	68.026	51.683	-16.343	-24,0	-0,4
Tabacos y cigarrillos	42.154	26.656	55.256	49.690	48.784	-907	-1,8	0,0
Repuestos de maquinas	24.694	31.327	32.302	28.871	24.196	-4.675	-16,2	-0,1
Otros	495.505	569.040	493.925	454.917	397.769	-57.148	-12,6	-1,4
Brasil	2.280.658	3.072.350	2.550.594	2.307.770	2.760.123	452.353	19,6	11,1
Productos químicos	349.203	452.629	388.396	350.736	391.044	40.309	11,5	1,0
Gas-oil	69.260	283.780	133.589	133.589	209.448	75.859	56,8	1,9
Maquinas agrícolas	119.532	210.388	81.424	73.494	169.449	95.955	130,6	2,4
Sustancias alimenticias	159.381	194.121	177.617	153.920	178.081	24.161	15,7	0,6
Repuesto de máquinas	130.153	146.493	125.449	110.776	117.580	6.804	6,1	0,2
Tractores y topadoras	70.361	95.366	51.412	47.496	84.872	37.376	78,7	0,9
Generadores eléctricos	45.363	49.397	51.484	44.165	78.921	34.756	78,7	0,9
Maquinarias y motores	100.116	101.628	72.667	64.936	72.634	7.698	11,9	0,2
Barras y chapas	29.330	49.449	90.517	80.500	69.218	-11.282	-14,0	-0,3
Otros	1.207.959	1.489.099	1.378.039	1.248.159	1.388.877	140.718	11,3	3,5
Uruguay	141.317	180.696	155.201	134.044	133.798	-245	-0,2	0,0
Prod. quím. y farmac.	33.573	49.532	39.933	35.851	34.463	-1.388	-3,9	0,0
Sustancias alimenticias	4.338	5.452	6.677	6.043	27.044	21.001	347,5	0,5
Tabacos y cigarrillos	25.479	30.844	24.162	21.922	22.926	1.005	4,6	0,0
Combustibles y lubric.	39.378	39.012	40.600	29.459	11.524	-17.935	-60,9	-0,4
Papel y manufacturas	9.181	9.871	10.236	9.294	11.052	1.758	18,9	0,0
Aluminio y manufact.	1.851	2.265	2.528	2.395	2.901	506	21,1	0,0
Repuestos de maquinas	2.203	2.352	3.075	2.895	2.220	-675	-23,3	0,0
Otros	25.314	41.368	27.990	26.186	21.668	-4.518	-17,3	-0,1

* Cifras preliminares proveídas por el Sistema de Ordenamiento Fiscal Impositivo Aduanero (SOFIA) de la D.N.A
Fuente: Departamento de Cuentas Externas, Sub Gerencia General de Política Monetaria

B.2.2. Asia.

El intercambio comercial con Asia arroja un déficit de USD 2.962,9 millones, inferior en 2,4% al déficit acumulado a noviembre del 2012, que alcanzaron USD 3.036,8 millones. La participación de este bloque en el total de nuestras exportaciones e importaciones fue del 8,9% y 36,3%, respectivamente.

El total exportado al Asia totalizó USD 792,0 millones, 58,8% superior a lo exportado a noviembre del 2012, que alcanzó USD 498,8 millones, siendo los principales rubros exportados la semilla de soja, carne y despojos comestibles, harina de soja, aceites de soja, entre otros.

En tanto que el total importado desde el Asia fue de USD 3.754,9 millones, superior en 6,2% a lo registrado al mes de noviembre del año anterior en que se había importado bienes por valor de USD 3.535,6 millones.

Cabe señalar que el 78,5% de las importaciones provenientes del Asia son originarios de China Continental, cuyo monto alcanzó USD 2.946,1 millones, superior en 9,2% a lo importado a noviembre del 2012 y que fuera USD 2.697,2 como se aprecia en la tabla N° 32.

Tabla N° 31: Exportaciones de principales productos al Asia.
En Miles de Dólares.

Productos	Países	2010	2011	2012*	Noviembre 2012*	Noviembre 2013*	Var. Nominal	Var. %	Part. %
Total		455.839	721.177	544.692	498.798	791.993	293.195	58,8	58,8
<u>Semilla de soja</u>		<u>114.866</u>	<u>335.534</u>	<u>201.941</u>	<u>201.097</u>	<u>265.167</u>	<u>64.070</u>	<u>31,9</u>	<u>12,8</u>
	Israel	67.634	97.932	99.778	99.778	90.524	-9.254	-9,3	-1,9
	Bangladesh	0	9.082	19.839	19.839	53.017	33.178	167,2	6,7
	Corea del Sur	0	95.177	20.488	20.488	48.528	28.040	136,9	5,6
	Malasia	0	26.802	32.249	31.545	43.225	11.680	37,0	2,3
	Japón	1.203	1.824	0	0	15.494	15.494	100,0	3,1
	Indonesia	0	2.568	140	0	6.834	6.834	100,0	1,4
	Otros	46.029	102.149	29.447	29.447	7.545	-21.902	-74,4	-4,4
<u>Carnes y despojos</u>		<u>53.007</u>	<u>67.784</u>	<u>72.972</u>	<u>59.354</u>	<u>153.573</u>	<u>94.219</u>	<u>158,7</u>	<u>18,9</u>
	Israel	27.111	46.074	32.588	23.259	75.566	52.307	224,9	10,5
	Hong Kong	1.644	9.567	28.907	26.170	61.435	35.265	134,8	7,1
	Libano	3.288	3.042	7.242	6.400	8.374	1.974	30,8	0,4
	Vietnam	13.141	6.236	3.296	2.627	7.565	4.938	188,0	1,0
	Otros	7.823	2.865	939	898	633	-265	-29,5	-0,1
<u>Harina de soja</u>		<u>3.240</u>	<u>26.654</u>	<u>9.033</u>	<u>9.033</u>	<u>102.401</u>	<u>93.369</u>	<u>1.033,7</u>	<u>18,7</u>
	Indonesia	3.074	26.654	9.033	9.033	75.711	66.678	738,2	13,4
	Japón	0	0	0	0	26.303	26.303	100,0	5,3
	Otros	166	0	0	0	387	387	100,0	0,1
<u>Aceite de soja</u>		<u>141.201</u>	<u>105.618</u>	<u>55.703</u>	<u>52.404</u>	<u>79.727</u>	<u>27.323</u>	<u>52,1</u>	<u>5,5</u>
	India	71.149	36.654	20.813	17.514	36.905	19.391	110,7	3,9
	Bangladesh	45.072	38.511	13.122	13.122	35.766	22.644	172,6	4,5
	Irán	14.185	30.453	11.580	11.580	7.056	-4.524	-39,1	-0,9
	Malasia	1.137	0	10.188	10.188	0	-10.188	-100,0	-2,0
	Otros	9.658	0	0	0	0	0	0,0	0,0
Otros		<u>143.525</u>	<u>185.587</u>	<u>205.044</u>	<u>176.910</u>	<u>191.125</u>	<u>14.214</u>	<u>8,0</u>	<u>2,8</u>

* Cifras preliminares proveídas por el Sistema de Ordenamiento Fiscal Impositivo Aduanero (SOFIA) de la D.N.A. y sujetas a la emisión de los certificados de origen por parte del Ministerio de Industria y Comercio

Fuente: Departamento de Cuentas Externas, Sub Gerencia General de Política Monetaria

Tabla N° 32: Importaciones desde China Continental.
En Miles de Dólares.

	2010	2011	2012*	Noviembre		Var.		Part. %
				2012*	2013*	Nominal	Var. %	
Total por Productos	3.255.631	3.439.197	2.979.476	2.697.209	2.946.078	248.869	9,2	9,2
En Alza	<u>2.348.789</u>	<u>2.419.712</u>	<u>2.098.984</u>	<u>1.909.833</u>	<u>2.214.557</u>	<u>304.724</u>	<u>16,0</u>	<u>11,3</u>
Máquinas y aparatos eléctricos	1.439.847	1.413.377	1.193.219	1.087.018	1.213.017	125.999	11,6	4,7
Máquinas y aparatos mecánicos	655.549	692.724	588.471	534.545	605.750	71.205	13,3	2,6
Productos químicos orgánicos	71.886	87.115	89.485	80.334	119.674	39.340	49,0	1,5
Caucho y sus manufacturas	60.082	81.430	68.314	63.231	82.217	18.986	30,0	0,7
Productos de las ind. químicas	51.969	61.090	67.484	62.452	74.115	11.663	18,7	0,4
Plásticos y sus manufacturas	20.931	28.976	30.611	28.860	38.244	9.384	32,5	0,3
Inst. de óptica, fotografía	19.042	20.753	24.734	20.646	37.827	17.181	83,2	0,6
Manufacturas de hierro	12.166	15.399	17.579	16.009	19.685	3.676	23,0	0,1
Aparatos de relojería	13.053	10.804	11.853	9.979	16.715	6.736	67,5	0,2
Papel, cartón y manufacturas	4.264	8.045	7.234	6.759	7.313	554	8,2	0,0
En Baja	<u>754.428</u>	<u>796.329</u>	<u>656.814</u>	<u>599.452</u>	<u>518.818</u>	<u>-80.634</u>	<u>-55,4</u>	<u>-3,0</u>
Juguetes	504.625	480.192	360.111	320.731	254.560	-66.171	-20,6	-2,5
Vehículos, tractores y sus partes	127.644	160.203	149.720	139.539	138.715	-824	-0,6	0,0
Prendas de vestir	66.497	76.079	71.611	67.445	64.454	-2.991	-4,4	-0,1
Calzados y botines	35.015	42.767	38.549	35.891	33.968	-1.923	-5,4	-0,1
Tejidos de punto	20.646	37.087	36.824	35.846	27.121	-8.725	-24,3	-0,3
Otros	<u>152.414</u>	<u>223.156</u>	<u>223.678</u>	<u>187.924</u>	<u>212.704</u>	<u>24.779</u>	<u>13,2</u>	<u>0,9</u>

* Cifras preliminares proveídas por el Sistema de Ordenamiento Fiscal Impositivo Aduanero (SOFIA) de la D.N.A.

Fuente: Departamento de Cuentas Externas, Sub Gerencia General de Política Monetaria

El aumento de las importaciones provenientes de China Continental se debió a las mayores compras de máquinas y aparatos eléctricos, rubro que representó 4,7% del aumento de las importaciones totales desde ese país; máquinas y aparatos mecánicos, productos químicos orgánicos, caucho y sus manufacturas, productos de las industrias químicas, plásticos y sus manufacturas, instrumentos de óptica, manufacturas de hierros, aparatos de relojería y papel, cartón y sus manufacturas, que se incrementaron por valor de USD 304,7 millones.

Los rubros que registran baja son juguetes, vehículos, tractores y sus partes, prendas de vestir, calzados y botines y tejidos de punto, que disminuyeron por valor de USD 80,6 millones.

B.2.3. Unión Europea.

El intercambio comercial con la Unión Europea arroja un superávit de USD 431,1 millones, 13,7% superior a los USD 379,2 millones. La participación de este bloque en el total de nuestras exportaciones e importaciones fue del 14,7% y 8,5%, respectivamente.

El total exportado a la Unión Europea alcanzó USD 1.309,3 millones, 27,5% superior a lo exportado a noviembre del 2012, que alcanzó USD 1.026,8 millones, siendo el principal rubro exportado la semilla de soja y sus derivados, representando el 85,5% del total de envíos.

Las importaciones desde la Unión Europea alcanzaron USD 878,2 millones, 35,6% superior a lo importado a noviembre del 2012, que alcanzó USD 647,7 millones y entre los principales rubros se encuentran los vehículos, tractores y sus partes, maquinarias y aparatos mecánicos, productos químicos y farmacéuticos, productos de perfumería, bebidas alcohólicas, entre otros, como se puede observar en la tabla N° 34.

Tabla N° 33: Exportaciones de Principales Productos a la Unión Europea.
En Miles de Dólares.

Producto	Países	2010	2011	2012*	Noviembre 2012*	Noviembre 2013*	Var. Nominal	Var. %	Part.. %
Total		1.179.476	1.538.809	1.062.027	1.026.828	1.309.282	282.454	27,5	27,5
Semilla de soja		924.500	1.314.614	769.312	769.312	973.560	204.248	26,5	19,9
	Alemania	179.838	526.490	399.060	399.060	287.995	-111.065	-27,8	-10,8
	España	134.257	221.133	118.708	118.708	194.980	76.272	64,3	7,4
	Portugal	37.814	69.402	53.698	53.698	127.984	74.285	138,3	7,2
	Italia	228.707	260.804	117.422	117.422	121.058	3.635	3,1	0,4
	Francia	40.573	82.977	0	0	93.208	93.208	100,0	9,1
	Grecia	59.565	49.750	67.421	67.421	78.355	10.934	16,2	1,1
	Países Bajos	227.661	58.670	13.002	13.002	50.742	37.739	290,2	3,7
	Reino Unido	9.067	0	0	0	19.239	19.239	100,0	1,9
	Otros	7.018	45.388	0	0	0	0	0,0	0,0
Harina de soja		52.971	30.663	63.683	59.892	122.930	63.038	105,3	6,1
	Italia	9.656	21.445	56.963	53.172	81.181	28.009	52,7	2,7
	Polonia	38.223	9.218	6.720	6.720	25.732	19.012	282,9	1,9
	Portugal	0	0	0	0	10.292	10.292	100,0	1,0
	Dinamarca	0	0	0	0	5.725	5.725	100,0	0,6
	Otros	5.092	0	0	0	0	0	0,0	0,0
Cueros Vacunos		27.384	28.186	60.266	54.780	80.077	25.297	46,2	2,5
	Italia	23.399	23.276	55.496	50.356	72.505	22.149	44,0	2,2
	Alemania	1.517	2.317	2.368	2.249	2.519	270	12,0	0,0
	Francia	1.749	1.616	1.380	1.152	1.879	726	63,0	0,1
	España	566	890	723	723	1.850	1.127	156,0	0,1
	Portugal	153	86	300	300	1.252	952	317,1	0,1
	Otros	0	0	0	0	72	72	100,0	0,0
Aceite de soja		14.424	11.328	10.399	10.399	22.324	11.925	114,7	1,2
	Bélgica	0	0	10.399	10.399	17.302	6.903	66,4	0,7
	España	10.819	0	0	0	5.022	5.022	100,0	0,5
	Otros	3.605	11.328	0	0	0	0	0,0	0,0
Otros		160.197	154.018	158.366	132.445	110.391	-22.054	-16,7	-2,1

* Cifras preliminares proveídas por el Sistema de Ordenamiento Fiscal Impositivo Aduanero (SOFIA) de la D.N.A. y sujetas a la emisión de los certificados de origen por parte del Ministerio de Industria y Comercio

Fuente: Departamento de Cuentas Externas, Sub Gerencia General de Política Monetaria

Tabla N° 34: Importaciones de Principales Productos desde la Unión Europea.
En Miles de Dólares.

Producto	Países	2010	2011	2012*	Noviembre 2012*	Noviembre 2013*	Var. Nominal	Var. %	Part. %
Total		499.062	710.082	697.288	647.669	878.186	230.517	35,6	35,6
<u>Vehículos, tractores y sus partes</u>		<u>81.087</u>	<u>134.370</u>	<u>112.308</u>	<u>103.772</u>	<u>131.669</u>	<u>27.897</u>	<u>26,9</u>	<u>4,3</u>
	Alemania	43.054	74.277	66.174	61.053	63.788	2.735	4,5	0,4
	Suecia	14.711	15.266	12.577	11.625	16.696	5.071	43,6	0,8
	España	3.363	8.288	9.972	9.085	12.580	3.494	38,5	0,5
	Países Bajos	8.428	16.951	5.782	5.083	10.463	5.380	105,8	0,8
	Otros	11.531	19.588	17.803	16.925	28.142	11.217	66,3	1,7
<u>Maquinarias y aparatos mecánicos</u>		<u>87.246</u>	<u>122.626</u>	<u>120.643</u>	<u>109.920</u>	<u>117.407</u>	<u>7.487</u>	<u>6,8</u>	<u>1,2</u>
	Alemania	36.308	57.165	35.753	30.667	42.710	12.043	39,3	1,9
	Italia	19.071	26.058	29.179	26.796	23.863	-2.933	-10,9	-0,5
	España	4.846	8.130	9.656	8.711	11.981	3.270	37,5	0,5
	Otros	27.021	31.273	46.055	43.746	38.853	-5.301	-11,2	-0,8
<u>Productos químicos y farmacéuticos</u>		<u>56.828</u>	<u>87.770</u>	<u>105.016</u>	<u>99.752</u>	<u>117.081</u>	<u>17.329</u>	<u>17,4</u>	<u>2,7</u>
	Francia	14.694	14.700	18.535	18.174	33.006	14.832	81,6	2,3
	Alemania	16.765	20.311	24.310	22.982	30.281	7.300	31,8	1,1
	España	11.628	16.000	16.335	14.713	16.644	1.932	13,1	0,3
	Otros	13.741	36.759	45.836	43.883	37.149	-6.734	-15,3	-1,0
<u>Productos de perfumería</u>		<u>41.596</u>	<u>59.980</u>	<u>60.238</u>	<u>57.083</u>	<u>56.907</u>	<u>-176</u>	<u>-0,3</u>	<u>-0,0</u>
	Francia	23.681	32.371	32.945	31.564	28.229	-3.335	-10,6	-0,5
	España	10.490	16.738	17.250	16.371	20.474	4.103	25,1	0,6
	Italia	3.826	5.660	5.092	4.716	3.125	-1.590	-33,7	-0,2
	Otros	3.599	5.211	4.951	4.432	5.078	646	14,6	0,1
<u>Bebidas alcohólicas</u>		<u>35.208</u>	<u>52.199</u>	<u>45.710</u>	<u>42.235</u>	<u>42.811</u>	<u>486</u>	<u>1,1</u>	<u>0,1</u>
	Reino Unido	26.673	38.315	33.518	31.597	27.032	-4.565	-14,4	-0,7
	Austria	2.433	2.824	3.170	2.787	3.421	634	22,8	0,1
	Francia	2.218	4.207	3.184	2.852	2.750	-103	-3,6	0,0
	Otros	3.884	6.853	5.838	5.089	9.609	4.520	88,8	0,7
Otros		<u>197.097</u>	<u>253.137</u>	<u>253.373</u>	<u>234.819</u>	<u>412.312</u>	<u>177.493</u>	<u>75,6</u>	<u>27,4</u>

* Cifras preliminares proveídas por el Sistema de Ordenamiento Fiscal Impositivo Aduanero (SOFIA) de la D.N.A.

Fuente: Departamento de Cuentas Externas, Sub Gerencia General de Política Monetaria

C. Producción y Precios Internacionales.

C.1. Soja.

El Departamento de Agricultura de Estados Unidos (USDA) elaboró su informe sobre la cosecha mundial de soja en la campaña 2013/14, situándolas en 281,7 millones de toneladas, superior en 12,6 millones de toneladas a la registrada en la temporada anterior cuando alcanzara 269,1 millones de toneladas, con existencias finales de 71,4 millones de toneladas contra los 62,5 millones de toneladas del ciclo 2012/13.

Se estima ahora para los EE.UU. un volumen de producción de soja 2013/14 de 85,71 millones versus 82,06 millones de la campaña pasada 2012/13. En el caso de Brasil, el organismo proyecta ahora una cosecha de soja que podría llegar al récord de 88 millones de toneladas y de esta forma se vuelve a consolidar como el primer país productor mundial de soja.

Para la Argentina no produjo cambios manteniendo su estimado en 53,5 millones de toneladas. Por primera vez en la historia del USDA aparece Paraguay en el cuadro de balance y oferta mundial, con un volumen proyectado de 9 millones de toneladas muy cerca del récord de 9,4 alcanzado en la campaña 2012/13.

China mantiene su nivel de importaciones récord de poroto de soja, 69 millones de toneladas, con un aumento interanual de 9,5 millones de toneladas con respecto a los 59,5 millones importados en la campaña anterior.

En el análisis global, la merma producida en los Estados Unidos es compensada por la mayor producción que se espera en América del Sur, tanto en la Argentina como en Brasil.

Gráfico N° 32: Evolución de la Producción, el Consumo y el Precio Mundial de la Soja.

En Millones de Toneladas.

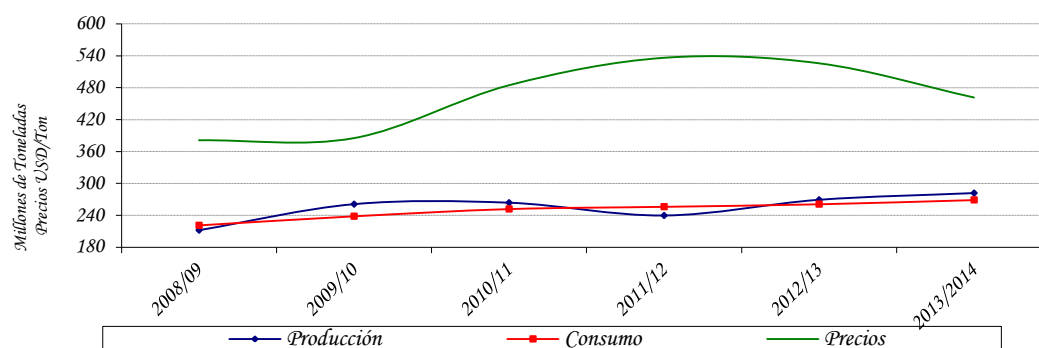

Obs.: La producción y el consumo están expresados en toneladas. Los precios en USD/Ton.

Fuente: Departamento de Agricultura de los EE. UU. (USDA).

Tabla N° 35: Producción y Procesamiento Mundial de Semilla de Soja.
En Millones de Toneladas.

Concepto/Período	2009/10	2010/11	2011/12	2012/13	2013/14
Producción	260,8	263,6	239,6	269,1	281,7
Consumo	238,8	251,9	256,2	261,0	268,9
Stock Final	59,5	69,9	56,0	62,5	71,4

Fuente: Departamento de Agricultura de los EE.UU. (USDA).

C.2. Carne.

El Servicio Exterior Agrícola (FAS) del Departamento de Agricultura de Estados Unidos (USDA), dio a conocer un reporte en cuanto a producción, consumo y comercio de carne bovina, porcina y aviar, y ofrece una estimación para el año 2013.

La producción mundial de carne de vacuno aumentará en 0,6% en 2013 a 57,5 millones de toneladas. Este es el segundo año consecutivo con un leve incremento en la producción y ésta situación se debe al significativo crecimiento de la producción de carne en India.

Se estima que India tendrá cerca de 327,3 millones de bovinos debido principalmente a la fuerte demanda por productos lácteos. Lo seguirá Brasil con 203,7 millones, China con 104,1 millones y Estados Unidos con 89,7 millones.

Estados Unidos permanecerá como el país productor más grande del mundo en carne de vacuno, a pesar de un descenso estimado en 3,3% en su producción. FAS predice que la producción de carne en Estados Unidos en 2013 será de 11,3 millones de toneladas; y se estima que las exportaciones de carne de vacuno disminuirá 1,1 millones de toneladas, un 1% menos que en 2012; en tanto que las importaciones de carne de vacuno aumentarán en más de un 11% llegando a 1.2 millones de toneladas.

Brasil permanecerá en la segunda posición con su producción, aumentándose en un 1,8% a un nuevo record de 9,4 millones de toneladas en 2013, respondiendo a la fuerte demanda interna y externa.

India es el principal exportador de carne a nivel mundial, su producción en 2013 está estimada en 4,2 millones de toneladas, 14% más que en 2012 y hasta un asombroso 63% más que en 2008. El país exportará más de la mitad de ese total (2,16 millones de toneladas) en 2013, un cálculo que representa aproximadamente un 25% del comercio mundial de carne.

En el 2013 la producción global de la carne de cerdo está pronosticada que aumente en un modesto 0,3% para alcanzar 104,7 millones de toneladas en 2013. Este valor es un 7% más alto que en 2008, a pesar de los costos de alimentación significativamente más altos.

China, con cerca de la mitad de la producción mundial de carne de cerdo, es el principal conductor del aumento global. Su producción está estimada en aumentar en un 1%, a 52 millones de toneladas en 2013. FAS señala el relativo lento crecimiento económico, los altos costos y estrechos márgenes de producción como las razones del “crecimiento anémico”.

La producción de carne de cerdo de Estados Unidos está estimada en disminuir en 1,3% en 2013 a 10,4 millones de toneladas y permanecerá como el segundo país más grande en la producción de carne de cerdo. Cabe señalar que los 27 países de la Unión Europea, en tanto, producen más carne de cerdo como bloque que Estados Unidos.

La producción de la Unión Europea está proyectada en caer levemente (0,5%) el próximo año. FAS señala que los mayores costos de alimentación, junto con las regulaciones más estrictas de la Unión Europea en la cría de animales están resultando en una reestructuración de la industria con la salida de las granjas productivas menos eficientes.

El Departamento de Agricultura de los Estados Unidos (USDA) estima que, a nivel mundial, la producción de carne de ave en 2013 crecerá en alrededor de 1,1 por ciento. Con esto se llegará a un total de 84,6 millones de toneladas, récord histórico en la producción de este tipo de carnes.

Independientemente de las fluctuaciones en la rapidez del proceso, la tendencia de alza se ha dado en forma continua, como respuesta a una creciente demanda de proteína animal en países como China, Brasil e India, que son las grandes potencias que estimulan la producción avícola.

Tabla N° 36: Oferta y Demanda Mundial de Carnes
Bovina, Porcina y Aviar.
En Millones de Toneladas.

Concepto/Período	2009	2010	2011	2012	2013
Producción	232,4	242,5	244,2	248,6	256,4
Consumo	227,8	237,3	241,1	243,4	251,7

Fuente: Fuente: Departamento de Agricultura de los EE.UU. (USDA).

En noviembre del 2013, la cotización promedio de la soja en el mercado de Chicago se ubicó en USD 476,3 por tonelada. Este precio significó una disminución del 10,8% con relación al mismo mes del año 2012, en el cual la cotización de la oleaginosa se situaba en

USD 533,9 por tonelada. Los precios futuros de la soja continúan a la baja ya que su producción podría alcanzar un máximo histórico en 2013/14.

Gráfico N° 33: Evolución del Precio de la Soja
En USD/Ton.

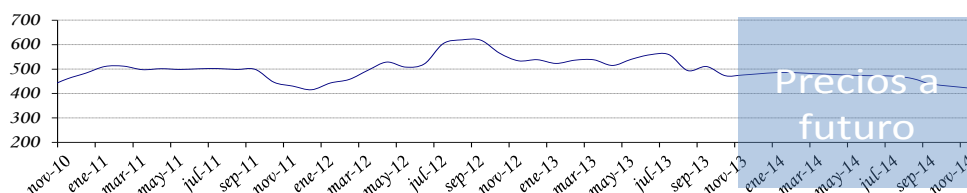

Fuente: Departamento de Cuentas Externas, Sub Gerencia General de Política Monetaria (en base a cifras de Reuters y Bloomberg).

En el mes de noviembre del 2013, el precio promedio de la carne vacuna en el mercado de Chicago fue de USD 2.911,0 la tonelada, aumentando la cotización en 4,4% con respecto al precio promedio del mes de noviembre del año 2012, cuando fuera de USD 2.788,7 por tonelada.

Rabobank, el banco holandés especializado en materias primas, proyectó valores firmes para las carnes en lo que resta del año y para inicios de 2014 gracias a la demanda de los países asiáticos y a una oferta menor que la esperada en grandes proveedores mundiales como Brasil.

Gráfico N° 34: Evolución del Precio de la Carne Vacuna
En USD/Ton.

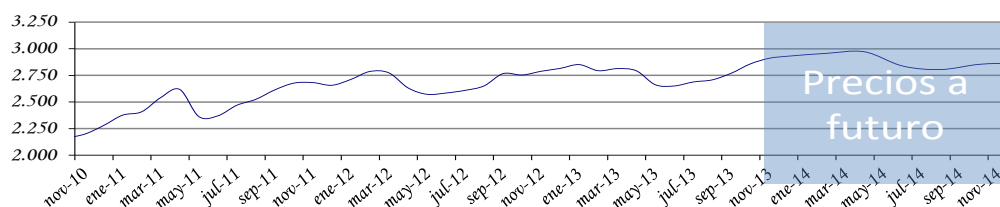

Fuente: Departamento de Cuentas Externas, Sub Gerencia General de Política Monetaria (en base a cifras de Reuters y Bloomberg).

En noviembre del 2013, el precio promedio del grano de maíz en el mercado de Chicago fue de USD 166,8 la tonelada, disminuyendo la cotización de este producto en 42,7% con

respecto al precio promedio de noviembre del año 2012, cuando fuera de USD 291,1 por tonelada.

La tendencia de los precios a futuro del maíz son a la baja debido a que la producción en 2013/14 representa un nuevo record y la proyección para las existencias mundiales de los principales exportadores se estiman ahora en su nivel más elevado en 26 años.

Gráfico N° 35: Evolución del Precio del Maíz.
En USD/Ton.

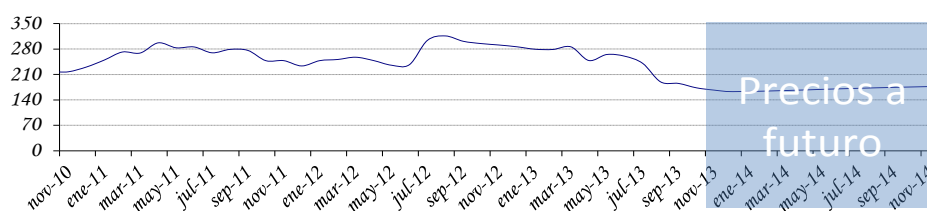

Fuente: Departamento de Cuentas Externas, Sub Gerencia General de Política Monetaria (en base a cifras de Reuters y Bloomberg).

En el mes de noviembre del 2013, la cotización promedio del trigo en el mercado de Chicago se ubicó en USD 239,0 por tonelada, significando una disminución del 24,6% con relación al mismo mes del año 2012, en el cual la cotización se situaba en USD 317,1 por tonelada.

Los futuros de trigo también muestran caídas a pesar de que las existencias en Estados Unidos fueron menores a las previstas, condición que podría llegar a dar alguna fuerza a los precios, apoyados en las malas condiciones que presenta el trigo argentino y la debilidad del dólar, que puede dar competitividad al trigo estadounidense. Sin embargo, los holgados inventarios mundiales presionan a la baja.

Gráfico N° 36: Evolución del Precio del Trigo.
En USD/Ton.

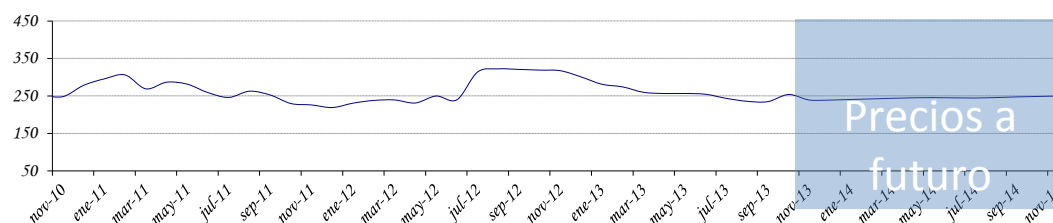

Fuente: Departamento de Cuentas Externas, Sub Gerencia General de Política Monetaria (en base a cifras de Reuters y Bloomberg).

En el mes de noviembre del 2013, el precio promedio de la fibra de algodón en el mercado de Nueva York fue de USD 1.688,2 la tonelada, con un aumento del 7,6% con respecto al precio promedio de noviembre del 2012, cuando fuera de USD 1.568,6 por tonelada.

El International Cotton Advisory Committee (Icac) ha reducido sus previsiones sobre el precio de esta fibra para el ejercicio 2013-2014. Este cambio en el precio se debe en gran parte al descenso de la demanda de esta fibra en China, primer país consumidor del mundo, que actualmente opta por alternativas más baratas, como el poliéster.

Gráfico N° 37: Evolución del Precio del Algodón

USD/Ton.

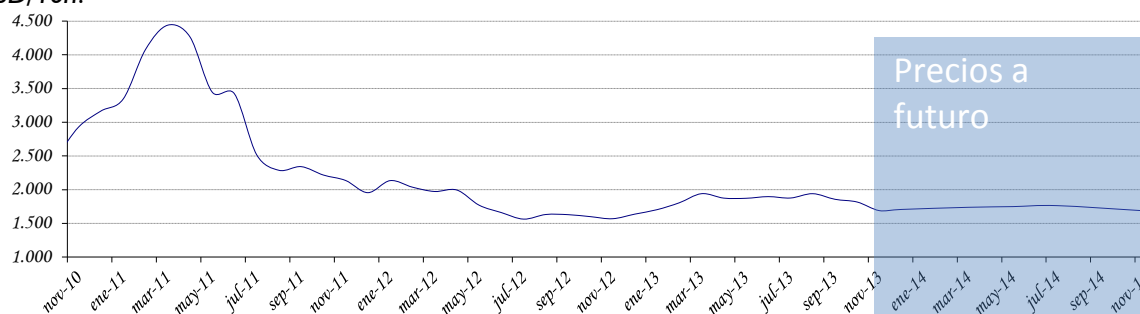

Fuente: Departamento de Cuentas Externas, Sub Gerencia General de Política Monetaria (en base a cifras de Reuters y Bloomberg).

En noviembre del 2013, el precio promedio del girasol en el mercado de Sudáfrica fue de USD 558,2 la tonelada, disminuyendo la cotización en 18,6% con respecto al precio promedio de noviembre del año 2012, cuando fuera de USD 686,0 por tonelada.

La producción mundial de semillas de girasol en 2013/2014 se elevará a 38,9 millones de toneladas desde los 35,9 millones de toneladas estimados con anterioridad, lo que implica una considerable presión sobre los precios a la baja en los próximos años, dijo Oil World.

Gráfico N° 38: Evolución del Precio del Girasol
En USD/Ton.

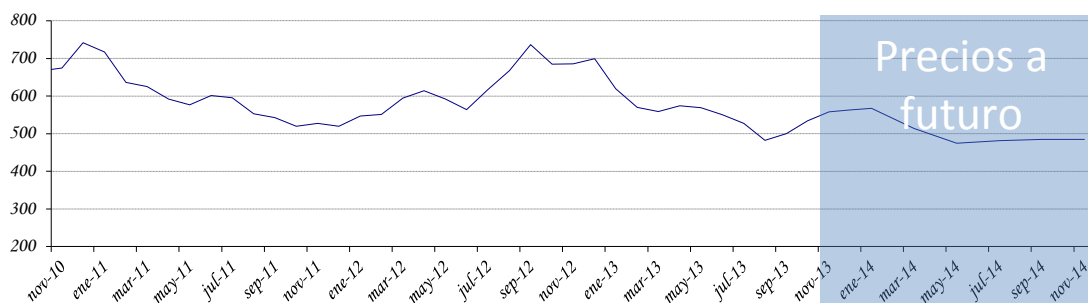

Fuente: Departamento de Cuentas Externas, Subgerencia General de Política Monetaria (en base a cifras de Reuters y Bloomberg).

Así mismo, en el mes de noviembre del 2013, la cotización promedio del arroz en el mercado de Chicago se ubicó en USD 308,7 por tonelada, significando una disminución del 5,9% con relación al mismo mes del año 2012, en el cual la cotización se situaba en USD 328,1 por tonelada.

Los precios del arroz caerán por las altas existencias, que están llegando al nivel más alto en 12 años, en tanto aumenta la producción en 2013-2014 a un récord, según el Departamento de Agricultura de los Estados Unidos (USDA, por sus siglas en inglés).

Gráfico N° 39: Evolución del Precio del Arroz
En USD/Ton.

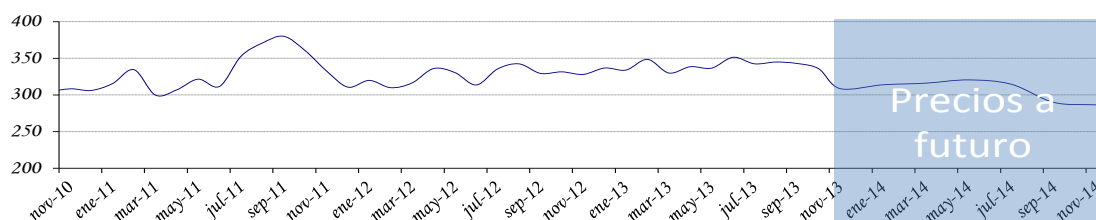

Fuente: Departamento de Cuentas Externas, Subgerencia General de Política Monetaria (en base a cifras de Reuters y Bloomberg).

En el mes de noviembre del 2013, la cotización promedio del azúcar en el mercado de Nueva York se ubicó en USD 392,4 por tonelada, significando una disminución del 8% con

relación al mismo mes del año 2012, en el cual la cotización se situaba en USD 426,4 por tonelada.

El superávit mundial de azúcar caería en un 68% en la temporada 2013-2014 respecto al igual periodo de un año antes, debido a un creciente consumo mundial, en tanto que la producción en Brasil, el mayor productor mundial del endulzante, se mantiene estable, presionando los precios al alza.

Gráfico N°40: Evolución del Precio del Azúcar
En USD/Ton.

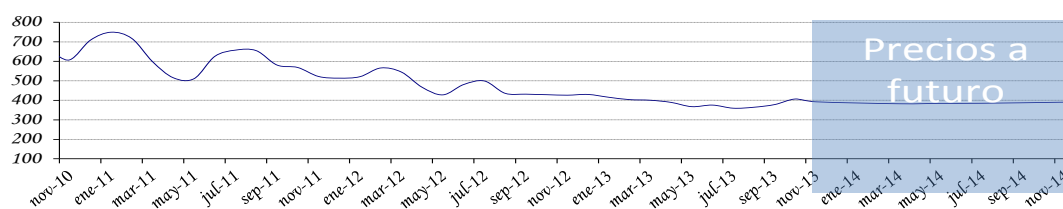

Fuente: Departamento de Cuentas Externas, Subgerencia General de Política Monetaria (en base a cifras de Reuters y Bloomberg).

C.3. Precio del Petróleo.

En el mes de noviembre del 2013, la cotización promedio del precio internacional del petróleo tipo Brent se ubicó en USD 107,7 por barril, lo que implica una disminución del 1,6% en el precio con relación a la cotización del mes pasado y que fuera de USD 109,4 por barril.

Los analistas de la Organización de Países Exportadores de Petróleo (OPEP) consideran que los precios del petróleo presentan una tendencia a la baja, ante la distensión geopolítica que se vive, sobre todo en Medio Oriente, con el aparente acercamiento entre los Estados Unidos e Irán.

Gráfico N° 41: Evolución del Precio Internacional del Petróleo Brent.
USD/Barril.

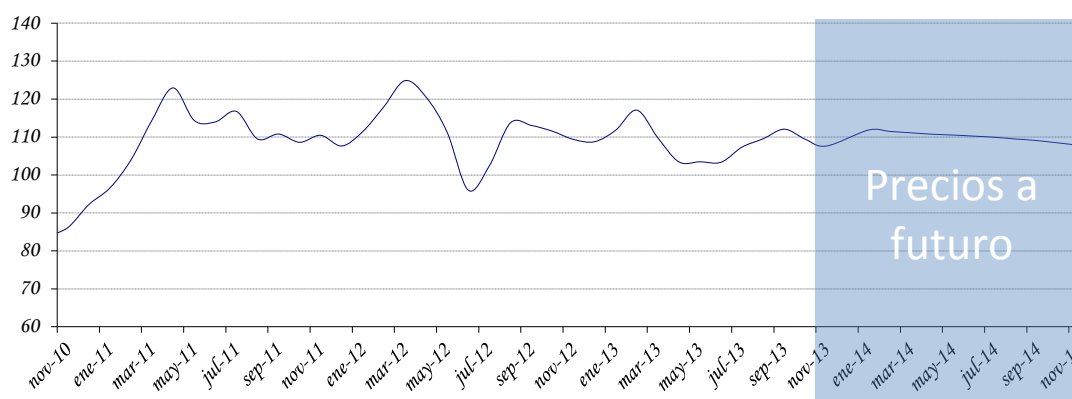

Fuente: Departamento de Cuentas Externas, Sub Gerencia General de Política Monetaria (en base a cifras de Reuters y Bloomberg).

C.4. Términos de intercambio.

Los términos de intercambio (TDI)¹⁵ están definidos como la relación entre los precios de los productos de exportación y los precios de los productos de importación. La importancia de este índice para el Paraguay, por ser una economía pequeña y abierta, surge de la dependencia del país a las fluctuaciones de precios mundiales.

El gráfico que se presenta a continuación señala la evolución del índice para los últimos 10 años. Un incremento del TDI reflejaría un mejoramiento en las cuentas externas del país y una disminución lo contrario. Este índice presentó una disminución en noviembre del 2013 de 1,8% y en términos acumulados e interanuales aumentos del 10,7% y 11,7%, respectivamente.

¹⁵ TDI es el precio relativo del bien exportado, es decir la cantidad de unidades de un bien que se intercambia en el mercado internacional por unidad del otro bien. En la práctica, cada país importa y exporta muchos bienes, no solo uno, razón por la cual el precio de las exportaciones se calcula como un número índice de los precios de las exportaciones. De igual manera el precio de las importaciones se calcula como un número índice de los precios de las importaciones.

Gráfico N° 42: Evolución mensual del Término de Intercambio.
Índices 1994 = 100.

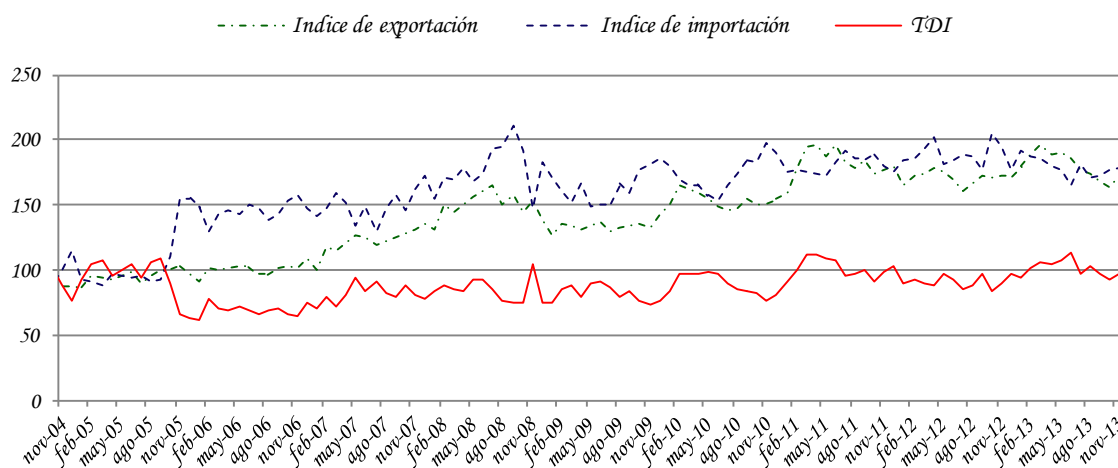

Fuente: Departamento de Cuentas Externas, Sub Gerencia General de Política Monetaria (en base a cifras del SOFIA).

D. Deuda Pública Financiera Externa registrada en SIGADE (Sistema de Gestión y Análisis de deuda externa)

El saldo de la deuda pública externa del Paraguay al 30 de noviembre de 2013, medido en dólares norteamericanos, asciende a USD 2.680,6 millones. Se observa un aumento de 0,08% con respecto al saldo de octubre de 2013 y un aumento de 19,2% con respecto al mismo mes del año anterior.

Durante el mes de noviembre se registró una transferencia neta negativa de USD 0,3 millones, los desembolsos fueron USD 11,1 millones y los servicios totales USD 11,4 millones. Con estos resultados, los desembolsos y pagos acumulados al mes de noviembre de 2013 suman USD 667,5 millones y USD 266,7 millones respectivamente, con lo que durante el período se verificaron desembolsos netos positivos de USD 400,8 millones.

E. ANEXOS

ESTIMADOR CIFRAS DE NEGOCIOS (ECN) |
DE PARAGUAY |

OCTUBRE 2013

ESTIMADOR CIFRAS DE NEGOCIOS (ECN) DE PARAGUAY

La actual dinámica económica exige contar con índices sintéticos que permitan analizar la coyuntura económica. Esta necesidad de contar con un indicador de la evolución de la producción de corto plazo del sector real de la economía, llevó a explorar nuevas fuentes de información, lo que permitió desarrollar el Estimador Cifras de Negocios (ECN).

El ECN pretende entregar señales en el corto plazo sobre la evolución de las ventas de algunas Ramas de Actividad Económica en términos agregados, como la Industria Manufacturera, el Comercio y demás Servicios, compilando información sobre el comportamiento de las ventas de las empresas de mayor envergadura en cada sector económico incluido en el Indicador. El ECN se entrega a nivel global permitiendo que obren las compensaciones de los sesgos inevitables que existen en las series de corto plazo. Este indicador no pretende constituirse, ni sustituir al cálculo del PIB, el cual es el agregado macroeconómico de mayor importancia para interpretar el comportamiento de la economía.

I. ESTIMADOR CIFRAS DE NEGOCIOS (ECN).

I.1. Comportamiento del ECN¹.

I.1.1. Nivel general.

Comportamiento al mes de octubre del año 2013.

El Estimador Cifras de Negocios (ECN) registró en el mes de octubre de 2013 una variación interanual de -4,3%, que se ubicó por debajo de la tasa de 11,4% observada en el mismo mes del año 2012², producto en parte de un efecto base de comparación, pues en ese periodo se inicia un quiebre en la trayectoria del ECN. Con este resultado el ECN acumula un crecimiento de 5,2% al décimo mes del año³. (Ver TABLA I.1.).

Por otra parte, y respecto a la evolución promedio de los últimos doce meses, el ECN presentó un crecimiento interanual de 4,5% en el mes de octubre de 2013⁴. Este crecimiento se ubicó por encima del 2,7% registrado en el mes de octubre de 2012, pero por debajo del 5,5% observado en el mes de setiembre de 2013.

¹ En base a cifras preliminares, sujetas a revisión.

² Compara las ventas del mes, con respecto a las ventas del mismo mes del año anterior.

³ Compara las ventas acumuladas al mes de referencia, con respecto a las ventas acumuladas al mes de referencia del año anterior.

⁴ Esta tasa se calcula a partir del promedio móvil de 12 meses del índice del ECN.

El comportamiento interanual del ECN en el mes de octubre de 2013 estuvo influenciado por el moderado desenvolvimiento exhibido por las ventas de la rama de los Servicios, y de la rama Industrial Manufacturera, en ese orden, en tanto que la retracción en las ventas de la rama comercial ha revertido este desarrollo.

En tal sentido, y en términos globales, la rama Comercial experimentó desarrollos interanuales desfavorables en sus ventas en el referido período. No obstante, al interior de la misma se registraron comportamientos contrapuestos. Así, las sub-ramas comerciales dedicadas a la venta de vehículos automotores, de prendas de vestir, y de productos químicos farmacéuticos, registraron desarrollos favorables, mientras que las sub-ramas comerciales dedicadas a la venta de equipamiento para el hogar, a la venta de gas, a la venta de combustibles y al expendio de alimentos, bebidas y tabaco mostraron un desempeño desfavorable.

Por otra parte, se puede señalar que la venta de materiales de construcción exhibió desenvolvimientos desfavorables. Si bien la producción y venta de cemento, se encuentra en niveles que se pueden considerar aceptables, no obstante, en el mismo período del año anterior se experimentó una recuperación de la producción, alcanzando prácticamente los niveles de este año, conforme se desprende de las cifras registradas por las mismas durante el periodo. (Ver TABLA I.3.).

Por su parte, la rama Industrial Manufacturera exhibió en términos generales una expansión moderada en el comportamiento interanual de sus ventas. Las ventas de algunas sub-ramas manufactureras registraron comportamientos desfavorables, como la venta de productos

TABLA I.1.: Estimador Cifras de Negocios (ECN).

Indice general				
Periodo	Indice Serie original	Variación porcentual		
		Mensual	Interanual	Acumulado
2012^{1/}				
ene-12	155,5	-15,6	7,0	7,0
feb-12	142,5	-8,4	4,0	5,5
mar-12	147,7	3,6	-3,0	2,5
abr-12	127,3	-13,8	-5,2	0,7
may-12	172,3	35,4	0,0	0,5
jun-12	151,7	-11,9	-2,8	0,0
jul-12	152,5	0,5	4,4	0,6
ago-12	170,2	11,6	3,7	1,0
sep-12	163,1	-4,2	0,2	0,9
oct-12	176,5	8,2	11,4	2,0
nov-12	173,1	-1,9	2,7	2,1
dic-12	183,8	6,2	-0,3	1,8
2013^{1/}				
ene-13	169,9	-7,6	9,3	9,3
feb-13	156,8	-7,7	10,0	9,6
mar-13	147,4	-6,0	-0,1	6,4
abr-13	149,9	1,7	17,8	8,9
may-13	181,6	21,2	5,4	8,1
jun-13	158,1	-13,0	4,2	7,4
jul-13	164,7	4,2	8,0	7,5
ago-13	172,5	4,8	1,4	6,7
sep-13	170,7	-1,1	4,6	6,4
oct-13	168,9	-1,1	-4,3	5,2

^{1/} Sujeto a revisión, en base a cifras preliminares.

Fuente: Dpto. Cuentas Nacionales y Mercado Interno.

GRAFICO I.1.: Estimador Cifras de Negocios (ECN).

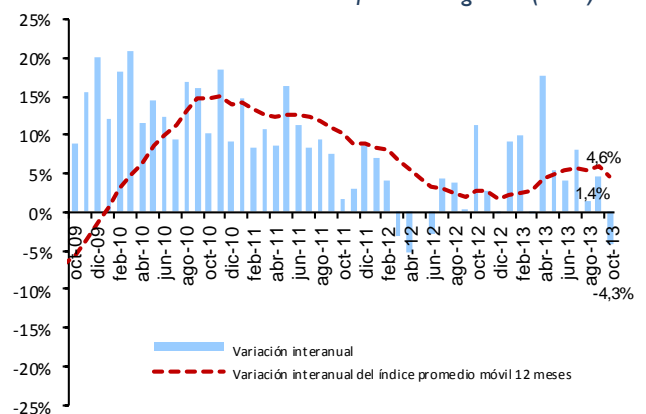

Fuente: Dpto. Cuentas Nacionales y Mercado Interno.

TABLA I.2.: Estimador Cifras de Negocios (ECN).

Indice general			
Periodo	Indice Promedio móvil ^{2/}	Variación porcentual	
		Mensual	Interanual
2012^{1/}			
ene-12	157,6	0,5	8,3
feb-12	158,1	0,3	8,0
mar-12	157,7	-0,2	6,8
abr-12	157,1	-0,4	5,8
may-12	157,1	0,0	4,4
jun-12	156,8	-0,2	3,2
jul-12	157,3	0,3	2,9
ago-12	157,8	0,3	2,5
sep-12	157,8	0,0	1,9
oct-12	159,4	1,0	2,7
nov-12	159,7	0,2	2,7
dic-12	159,7	0,0	1,8
2013^{1/}			
ene-13	160,9	0,8	2,1
feb-13	162,1	0,7	2,5
mar-13	162,1	0,0	2,8
abr-13	163,9	1,2	4,3
may-13	164,7	0,5	4,8
jun-13	165,3	0,3	5,4
jul-13	166,3	0,6	5,7
ago-13	166,5	0,1	5,5
sep-13	167,1	0,4	5,9
oct-13	166,5	-0,4	4,5

^{1/} Sujeto a revisión, en base a cifras preliminares.

^{2/} Promedio móvil 12 meses.

Fuente: Dpto. Cuentas Nacionales y Mercado Interno.

de papel, de productos minerales no metálicos, la venta de productos metálicos, etc. Otras sub-ramas mostraron un comportamiento prácticamente de estancamiento, como la sub-rama de alimentos, bebidas y tabaco. No obstante, se observó desarrollos favorables en las ventas de las otras sub-ramas manufactureras, como la de productos químicos, plásticos, textiles, prendas de vestir, cueros y calzados.

Por último, la rama de los Otros Servicios, en conjunto, registró un desempeño moderadamente favorable, en términos interanuales. Al interior de la rama se puede destacar el buen perfil de crecimiento de los servicios de transporte de pasajeros y de carga, de los servicios de alojamiento y restaurantes, de los servicios de energía eléctrica y agua, y de manera muy moderada de los servicios a las empresas y los servicios de comunicación, en tanto que los servicios a los hogares presentó un desarrollo desfavorable en sus ventas.

Empleo.

El número de personas ocupadas registró un incremento de 6,7%, en términos interanuales durante el tercer trimestre del año 2013, respecto a igual período del año anterior⁵.

El comportamiento del mercado laboral en este período, estuvo explicado, en parte, por el aumento del empleo en el sector secundario, reflejo de la gran dinámica en la generación de empleos en el sector de la construcción, y en menor medida en el sector industrial manufacturero. En tanto que el sector

⁵ Principales Resultados de la Encuesta Continua de Empleo de Asunción y Central Urbano de la **Dirección General de Estadística, Encuestas y Censos (DGEEC)**. Esta encuesta tiene por objetivo generar estadísticas que permitan realizar un seguimiento continuo (trimestral), de las principales características del mercado laboral. La **cobertura geográfica** abarca personas que residen en hogares particulares de **Asunción y Áreas Urbanas del Departamento Central**, cuya población económicamente activa (PEA) representa cerca del 40% de la PEA Nacional y un poco más del 60% de la PEA Urbana.

TABLA I.3.: Estimador Cifras de Negocios (ECN).
Sub-ramas comerciales
Porcentaje de variación interanual
(Sobre valores constantes)

Subramas comerciales ^{1/}	oct-12	nov-12	dic-12	ene-13	feb-13	mar-13	abr-13	may-13	jun-13	jul-13	ago-13	sep-13	oct-13
Hiper, supermercados, distribuidoras y otros	15,2	13,7	-1,4	4,5	3,0	2,8	-2,8	4,4	1,9	-6,2	-0,1	-3,0	-9,4
Grandes tiendas, prendas de vestir	2,4	10,4	-9,8	-0,4	-3,8	-14,3	-6,5	-13,5	-13,8	-9,5	-7,0	15,6	14,2
Equipamiento del hogar	24,7	-0,8	8,4	7,6	6,7	1,8	3,7	1,8	3,1	-5,0	-8,5	-2,7	-17,1
Venta de vehiculos	-9,1	-1,3	-2,8	41,8	30,2	12,2	35,3	5,6	9,7	11,3	-6,7	9,8	8,6
Venta de combustibles	7,1	-9,8	-1,8	-2,2	0,8	-8,1	15,1	-6,7	-3,6	4,5	3,4	11,2	-5,6
Productos farmacéuticos	6,4	1,0	-2,5	11,5	29,9	-26,2	29,0	-5,0	-7,8	11,1	4,4	10,4	11,6
Venta de gas	0,2	2,1	0,6	1,6	3,5	10,2	19,2	-38,5	-35,7	-31,2	-35,8	-30,8	-38,0
Materiales de construcción	23,3	-10,0	-4,6	22,6	12,5	-0,7	40,2	-4,0	3,6	2,8	12,0	-0,5	-6,2

^{1/} Sujeto a revisión, en base a cifras preliminares.
^{2/} En base a las ventas declaradas por las grandes empresas, en la Subsecretaría de Estado de Tributación. Porcentaje de variación en términos interanuales, sobre valores constantes.

Fuente: Dpto. Cuentas Nacionales y Mercado Interno.

GRAFICO I.2.: Estimador Cifras de Negocios (ECN).
Sub-ramas comerciales
Promedio móvil 12 meses
Porcentaje de variación interanual

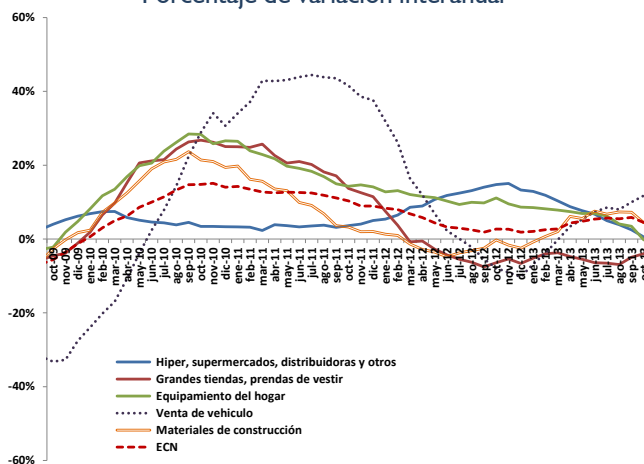

Fuente: Dpto. Cuentas Nacionales y Mercado Interno.

GRAFICO I.3.: Estimador Cifras de Negocios (ECN).
Telefonía móvil
Porcentaje de variación interanual del índice original y del promedio móvil de 12 meses, de las ventas reales

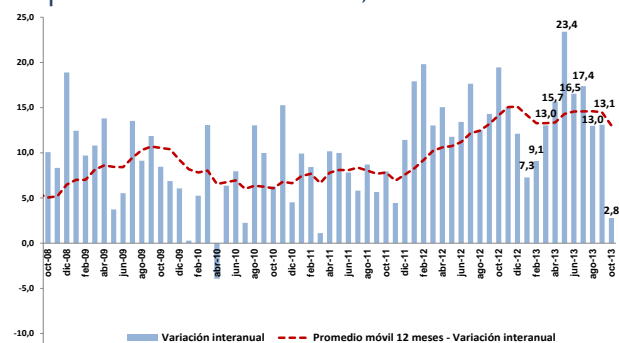

Fuente: Dpto. Cuentas Nacionales y Mercado Interno.

terciario presentó una buena dinámica en la creación de empleos, liderado por los servicios comunales, sociales y personales, y en menor medida, por los servicios de comercio, restaurantes y hoteles, y los servicios de transporte, comunicación, finanzas e inmuebles.

Este desenvolvimiento en el mercado laboral representó un incremento promedio de alrededor de 79.300 nuevos puestos de trabajo, hasta el tercer trimestre de 2013 en relación al mismo período del año anterior.

Las empresas que mostraron un mayor dinamismo en la creación de nuevo empleo, fueron las grandes y medianas empresas, en ese orden, mientras que las unipersonales exhibieron una moderada expansión, en tanto que en las pequeñas empresas se perdieron empleos. (Ver TABLA I.5.).

Con respecto al ingreso medio mensual percibido por las personas ocupadas en las diferentes ramas económicas, se puede apuntar que el mismo experimentó, en términos nominales, un caída interanual de -3,8% en el tercer trimestre de 2013, respecto a igual período del año anterior. (Ver TABLA I.6.).

En términos reales el ingreso medio mensual experimentó un caída media de -6,5% en el período de referencia, por debajo del aumento del 10,9% observado en el mismo trimestre del año anterior.

Por su parte, la tasa de desempleo abierto se situó en 7,7%, por encima de la tasa de 6,9% observada en el mismo período del año anterior, reflejo de la menor capacidad de absorción de mano de obra del mercado laboral, ya que la nueva mano de obra incorporada al mercado de trabajo no fue absorbida en su totalidad.

TABLA I.4.: Población de 10 años y más de edad, Ocupada^{1/}.
Según rama económica y por Trimestre.
(% de Variación del Número de personas).

Sector económico	% Var. interanual											
	I-11/I-10	II-11/II-10	III-11/III-10	IV-11/IV-10	I-12/I-11	II-12/II-11	III-12/III-11	IV-12/IV-11	I-13/I-12	II-13/II-12	III-13/III-12	
Total	2,4	2,5	3,9	5,7	1,7	1,5	4,1	1,5	7,0	5,8	6,7	
Secundario	(5,4)	4,5	7,1	11,4	8,5	2,5	(5,4)	(4,7)	2,4	(5,1)	15,0	
Terciario	4,7	2,7	3,9	5,0	(0,4)	1,4	5,1	2,0	8,2	8,6	5,9	

Fuente: En base a datos de la Encuesta Continua de Empleo (ECE), de la Dirección General de Estadística, Encuestas y Censos (DGEEC).

GRAFICO I.4.: Tasa de desempleo abierto
(% de desempleo por trimestre).

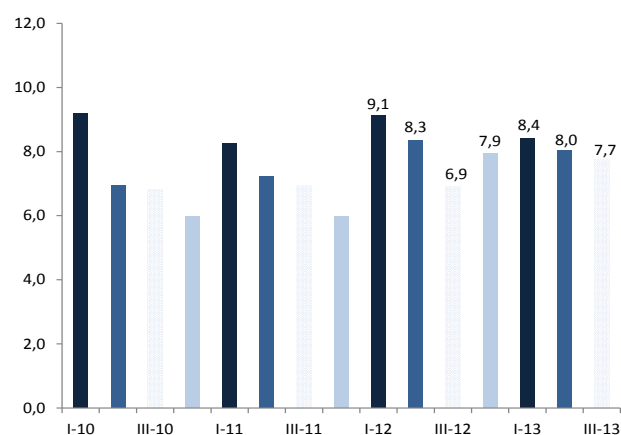

Fuente: En base a datos de la Encuesta Continua de Empleo (ECE), de la Dirección General de Estadística, Encuestas y Censos (DGEEC).

TABLA I.5.: Población de 10 años y más de edad, Ocupada^{1/}.
Según tamaño de la empresa, de la ocupación principal.
(% de Variación del Número de personas ocupadas).

Tamaño de la empresa	% Var. interanual											
	I-11/I-10	II-11/II-10	III-11/III-10	V-11/IV-10	I-12/I-11	II-12/II-11	III-12/III-11	V-12/IV-11	I-13/I-12	II-13/II-12	III-13/III-12	
Total	2,4	2,5	3,9	3,2	1,7	1,5	4,1	1,5	7,0	5,8	6,7	
Sólo	(14,1)	(9,4)	(4,9)	2,0	6,0	14,2	6,5	22,5	21,2	4,6	1,9	
2 a 5 personas	1,3	(3,0)	(13,1)	(14,2)	(10,8)	(5,4)	18,9	10,3	(0,5)	3,9	(3,7)	
6 a 50 personas	19,3	(1,7)	1,0	(10,1)	(12,7)	(15,6)	(17,1)	(9,8)	11,1	21,2	21,3	
51 y más de 500 personas	9,8	38,1	12,6	33,8	18,1	1,0	18,3	(5,2)	19,0	27,3	23,6	
Empleado doméstico	8,7	(6,5)	(4,0)	(4,6)	0,5	11,3	7,7	(13,4)	0,7	(0,1)	6,7	

Fuente: En base a datos de la Encuesta Continua de Empleo (ECE), de la Dirección General de Estadística, Encuestas y Censos (DGEEC).

De esta manera, el desenvolvimiento del mercado laboral, que si bien presentó una

expansión del empleo, no obstante observó una reducción del ingreso real medio, lo que ha dado una menor capacidad de compra dirigida al mercado de bienes y servicios para sostener el volumen de ventas de las empresas.

Comentario final.

Al décimo mes del año se observó, que las ventas interanuales de las diferentes sub-ramas económicas, conforme al Estimador Cifras de Negocios, han experimentado un comportamiento desfavorable en su desenvolvimiento, influenciadas por el moderado desenvolvimiento exhibido por las ventas de la rama de los Servicios, y de la rama Industrial Manufacturera, en ese orden, en tanto que la retracción en las ventas de la rama comercial ha atenuado y revertido este desarrollo.

Por su parte, el mercado laboral que si bien presentó una expansión del empleo, no obstante, observó una reducción del ingreso real medio, lo que ha dado una menor capacidad de compra dirigida al mercado de bienes y servicios para sostener el volumen de ventas de las empresas.

El mayor empleo en el mercado laboral en este período, estuvo explicado, en parte, por el aumento del empleo en el sector secundario, reflejo de la gran dinámica en la generación de empleos en el sector de la construcción. En tanto que el sector terciario, presentó una buena dinámica en la creación de empleos, liderado por la generación de empleos en los servicios comunales, sociales y personales.

El ECN presenta un quiebre en su tendencia de mediano plazo, y exhibe una senda de expansión, aunque más moderada.

GRAFICO I.5.: Población de 10 años y más de edad, Ocupada.
(% de Variación del Número de personas ocupadas por trimestre).

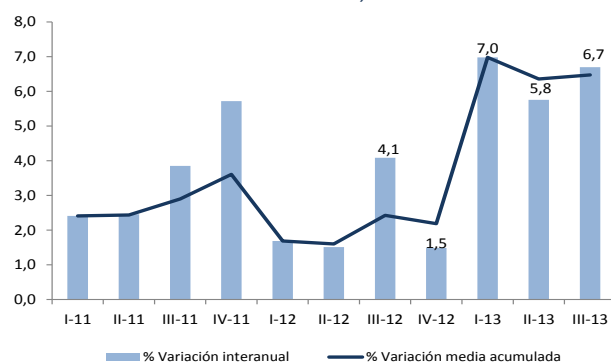

Fuente: En base a datos de la Encuesta Continua de Empleo (ECE), de la Dirección General de Estadística, Encuestas y Censos (DGEEC).

TABLA I.6.: Promedio del ingreso mensual, de la ocupación principal, de la población de 10 años y más de edad, por trimestre.
(% de Variación del Ingreso medio mensual).

Concepto	% Var. Interanual											
	I-11/I-10	II-11/II-10	III-11/III-10	IV-11/IV-10	I-12/I-11	II-12/II-11	III-12/III-11	IV-12/IV-11	I-13/I-12	II-13/II-12	III-13/III-12	
Ingreso nominal medio mensual	17,2	29,5	16,6	22,0	18,3	6,6	14,5	7,8	5,1	6,3	-3,8	
Índice de Precios al Consumidor	9,2	9,4	9,0	5,6	4,0	3,7	3,2	3,8	2,3	1,4	2,8	
Ingreso real medio mensual	7,3	18,5	7,0	15,6	13,7	2,8	10,9	3,8	2,7	4,8	-6,5	

Fuente: En base a datos de la Encuesta Continua de Empleo (ECE), de la Dirección General de Estadística, Encuestas y Censos (DGEEC).

GRAFICO I.6.: Promedio del ingreso mensual nominal y real. (% de Variación interanual).

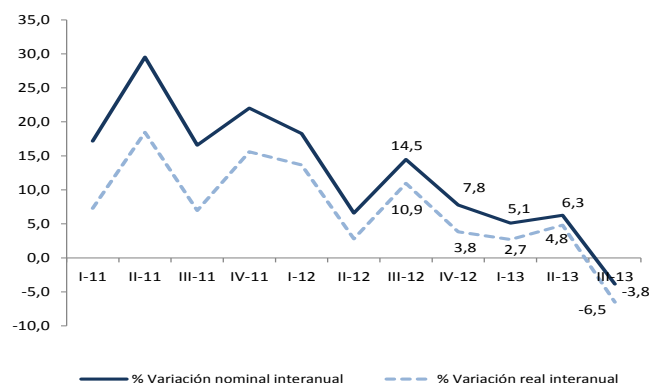

Fuente: En base a datos de la Encuesta Continua de Empleo (ECE), de la Dirección General de Estadística, Encuestas y Censos (DGEEC).

GRAFICO I.7.: Estimador Cifras de Negocios (ECN).

Sub-ramas comerciales

Índice real promedio móvil 12 meses - variación interanual de la serie original e interanual.

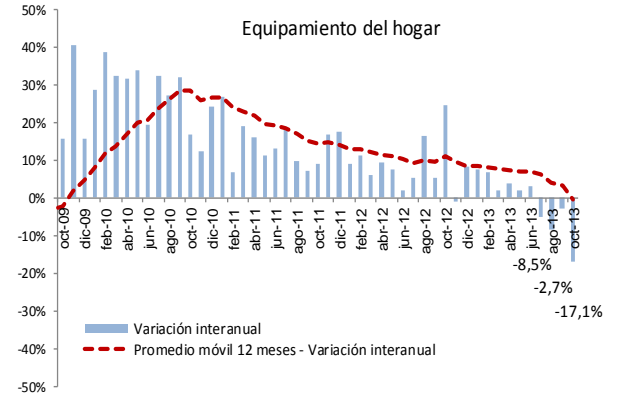
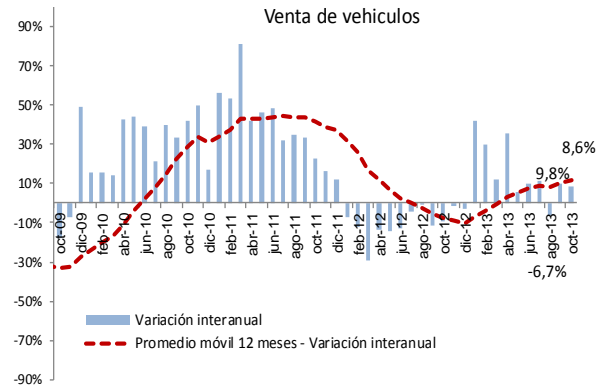
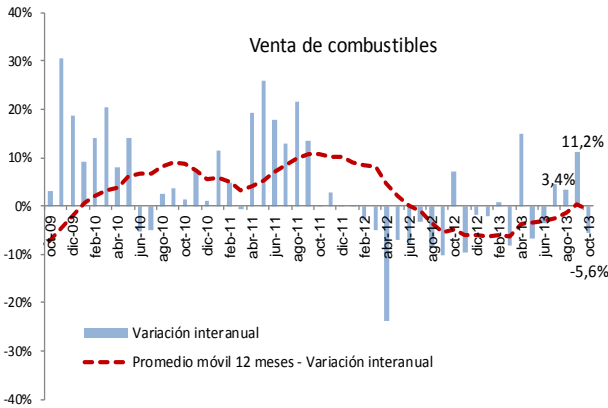
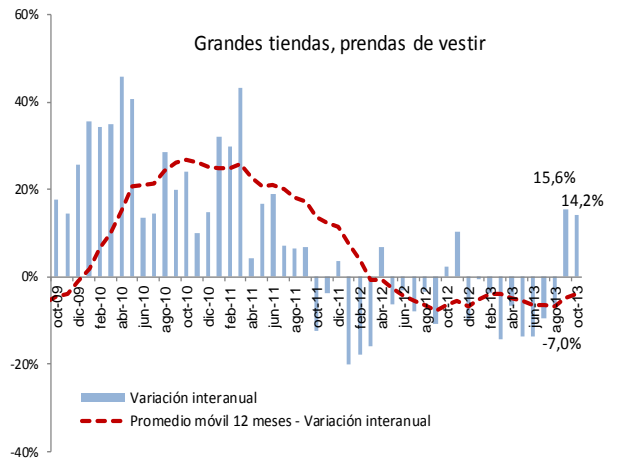
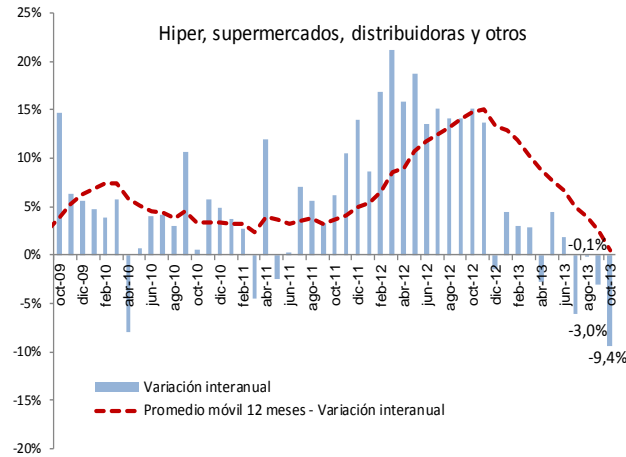

Fuente: Dpto. Cuentas Nacionales y Mercado Interno.

APÉNDICE

ESTADÍSTICO

(Notas Explicativas y Cuadros)

Notas explicativas del apéndice estadístico

Cuadros 1 al 17	Sector real: El objetivo básico de la presentación de los cuadros del sector real, es proporcionar una visión general del comportamiento económico de este sector de la economía, con énfasis en los indicadores macroeconómicos de síntesis, de salarios y de precios, que son los más utilizados por economistas e instituciones públicas y privadas, que buscan conocer los aspectos resaltantes del comportamiento global de la economía.
Cuadro 1	Producto interno bruto a precios de comprador por sectores económicos: Serie del producto interno bruto (PIB) y del valor agregado bruto por rama de actividad económica, en valores constantes de 1994. (Incluyendo las Binacionales).
Cuadro 2	Producto interno bruto a precios de comprador por sectores económicos: Serie del producto interno bruto (PIB) y del valor agregado bruto por rama de actividad económica, en valores corrientes. (Incluyendo las Binacionales).
Cuadro 3	Evolución del producto interno bruto a precios de comprador: Tasas de variación por rama de actividad económica y global en términos interanuales. (Incluyendo las Binacionales).
Cuadro 4	Estructura económica: Estructura productiva del valor agregado bruto por sectores económicos y por variaciones porcentuales.
Cuadro 5	Producto interno bruto por tipo de gasto. Millones de guaraníes corrientes y constantes (1994): Serie anual de los principales componentes del PIB por destino final. (Incluyendo las Binacionales).
Cuadros 6 y 6 (continuación)	Producto interno bruto trimestral por sectores económicos. Serie del producto interno bruto trimestral por rama de actividad económica, en valores constantes de 1994. Evolución del producto interno bruto trimestral: Tasas de variación por rama de actividad económica y global en términos interanuales. (Incluyendo las Binacionales).
Cuadros 7 y 7 (continuación)	Producto interno bruto trimestral por tipo de gasto. Serie del producto interno bruto trimestral por tipo de gasto, en valores constantes de 1994. Evolución del producto interno bruto trimestral: Tasas de variación tipo de gasto y global en términos interanuales. (Incluyendo las Binacionales).
Cuadro 8	Producto interno bruto a precios de comprador, producto interno bruto por habitante: Estos indicadores están expresados en dólares corrientes y en dólares constantes del año 1994, en la serie histórica 1991 en adelante. (Incluyendo las Binacionales).
Cuadro 9	Indicador Mensual de la Actividad Económica del Paraguay (IMAEP): Serie del Indicador Mensual de la Actividad Económica del Paraguay (IMAEP). Este indicador pretende entregar señales en el corto plazo sobre la evolución de la economía en términos constantes. Su período base es el año 1994, - Año 1994 = 100 - . El IMAEP incorpora información preliminar y no incluye la totalidad de las informaciones para las actividades económicas que integran el Producto Interno Bruto, por lo que debe considerarse como un indicador de tendencia o dirección de la economía paraguaya en el corto plazo. Los índices publicados en forma mensual sufren de modificaciones periódicas producto de la actualización de los datos, dada que estos no se agotan en el momento de su publicación.
Cuadro 10	Estimador Cifras De Negocios (ECN): el ECN pretende entregar señales en el corto plazo sobre la evolución de las ventas de algunas Ramas de Actividad Económica en términos agregados, como la Industria Manufacturera, el Comercio y demás Servicios, compilando información sobre el comportamiento de las ventas de las empresas de mayor envergadura en cada sector económico incluido en el Indicador. El ECN se entrega a nivel global permitiendo que obren las compensaciones de los sesgos inevitables que existen en las series de corto plazo. Este indicador no pretende constituirse, ni sustituir al cálculo del PIB, el cual es el agregado macroeconómico de mayor importancia para interpretar el comportamiento de la economía.
Cuadro 10 a	Estimador Cifras de Negocios (ECN)- Índice Real Sub-ramas comerciales: Los índices del Estimador Cifras de Negocios desagregados por sub-ramas comerciales, pretende entregar señales de la evolución de las ventas en términos reales de las siguientes sub-ramas comerciales: Hiper, supermercados, distribuidoras y otros; Grandes tiendas, prendas de vestir; Equipamientos para el hogar; Venta de vehículos; Venta de combustibles; Productos farmacéuticos y la Venta de gas. Estos índices reales se encuentran enmarcados dentro de la metodología y cobertura muestral descriptas en la Metodología del Estimador Cifras de Negocios.

Cuadro 11	Evolución del salario mínimo legal: Serie del salario mínimo legal establecido por Decreto del Poder Ejecutivo en guaraníes corrientes y en guaraníes constantes de 1980. Así como también en forma de índice tanto en términos nominales como reales (base 1980=100), calculado utilizando el índice de precio al consumidor (IPC).
Cuadro 12	Índice de sueldos y salarios: Evolución del índice nominal de sueldos y salarios, a nivel general así como también de las principales ramas de actividad económica del país, tanto de empresas del sector público como del privado. Para el cálculo del índice se toma como período base el año 2001 - Año base 2001=100.
Cuadro 13	Índice nominal de tarifas y precios: Índices de precios correspondiente a servicios básicos (electricidad, agua y teléfono), combustibles (nafta común, nafta súper y gasoil), y tarifa de pasaje urbano del Área Metropolitana de Asunción.
Cuadro 14	Índice de precios al consumidor (IPC): Por principales agrupaciones y a nivel general. Este índice mide las variaciones de precios a lo largo del tiempo de una canasta de consumo fija, correspondiente al Área Metropolitana de Asunción, (base 2007=100) y con una muestra representativa de 450 productos, clasificados por finalidad de gastos del consumo. Las variaciones del índice general se presentan en forma mensual, acumulada e interanual.
Cuadro 14a	Índice de Precios al Consumidor (IPC). Inflación total, inflación bienes transables s/fyv, inflación bienes no transables, inflación bienes nacional, e inflación bienes importados s/fyv.: Evolución de los índices de precios de la canasta según sea todos los bienes transados en la economía, y excluyendo de estos bienes las frutas y verduras. Evolución de los índices de precios de la canasta según sean los bienes nacionales, y los bienes de origen importado excluyendo las frutas y verduras.
Cuadro 14b	Índice de Precios al Consumidor (IPC). Inflación total, inflación bienes alimenticios, inflación bienes alimenticios s/fyv, inflación bienes distintos de alimentos, inflación total de bienes, inflación de servicios, inflación de renta, e inflación servicios y renta. Evolución del índice de precios de los bienes alimenticios, bienes alimenticios excluyendo las frutas y verduras, bienes distintos de los alimentos, y el índice total de bienes. Evolución del índice de precios de los servicios, renta (alquiler), y el índice total de servicios y renta.
Cuadro 14c	Índice de Precios al Consumidor (IPC). Bienes y Servicios Administrados. Serie empalmada de la Evolución de los Bienes y Servicios Administrados, IPC de los Bienes Libres e Índice General.
Cuadro 15	Índice de precios al consumidor. Inflación total, inflación subyacente y subyacente (XI). Subyacente: excluye de la canasta del IPC las frutas y verduras. Subyacente (XI): además de excluir a las frutas y verduras no incorpora los servicios tarifados y combustibles.
Cuadros 16 y 16 (continuación)	Índice de precios al consumidor (IPC): Por principales grupos dentro de cada agrupación. Se presentan los índices a nivel de 20 grupos, dentro de las 9 principales agrupaciones.
Cuadro 17	Índice de precios del productor (IPP): Serie del Índice de Precios del Productor (IPP) de cobertura nacional, que mide la evolución de precios de bienes transados en la economía en el primer canal de comercialización. Incluye bienes nacionales como bienes importados. La agregación del IPP se realizó de acuerdo a la Clasificación Central de Productos (CPC), basado fundamentalmente en las características físicas de los bienes.
Cuadros 18 al 29	Sector monetario: Las variables monetarias presentan los datos financieros de una economía de manera a facilitar el análisis de los pasivos monetarios del país, en particular, la evaluación del comportamiento de los agregados monetarios y su interacción con la actividad económica en general. Además, los datos monetarios revisten particular importancia porque facilitan la formulación, ejecución y supervisión de la política monetaria y con ello poder anticipar los efectos reales o nominales de la implementación de las distintas medidas de política económica adoptadas. Los datos referidos a variables monetarias se basan en las cuentas del “Panorama Monetario” que consolida las cuentas del Banco Central y las del Sistema Bancario. Estas variables reflejan la cantidad de pasivos monetarios del país y cuáles son las fuentes de cambio (expansión ó contracción). También sirven para reflejar el grado de profundización financiera de la economía a fin de determinar la importancia relativa de las unidades institucionales creadoras de “pasivos monetarios”.

Cuadro 18	<p>Balance monetario del Banco Central del Paraguay (BCP):</p> <p>Activos internacionales netos: Activos en el exterior del BCP menos los pasivos del BCP con el exterior.</p> <p>Los activos internos netos Comprenden:</p> <ul style="list-style-type: none">✓ Crédito neto al sector público: Créditos menos los depósitos al gobierno general y al resto del sector público. El gobierno general incluye la administración central, las entidades descentralizadas y la seguridad social. El resto del sector público incluye a las empresas públicas y a los gobiernos locales.✓ Crédito neto al sistema bancario: Préstamos menos los depósitos del sistema bancario con el BCP.✓ Instrumento de regulación monetaria (IRM): Títulos-valores de deuda emitidos por el BCP, tales como letras de regulación monetaria y cartas de compromiso y call money pasivo.✓ Call money pasivo: Instrumento de deuda de corto plazo del BCP.✓ Otros activos y pasivos: Cuenta capital y reservas del BCP, crédito neto al resto del sistema financiero, pasivos externos de mediano y largo plazo y los activos y pasivos no clasificados. <p>Billetes y monedas en circulación (M0): Billetes y monedas emitidos por el BCP y en circulación en la economía.</p> <p>Reservas bancarias: Depósitos bancarios en moneda nacional en el BCP y los depósitos de encaje legal en moneda nacional de las empresas financieras en el BCP.</p> <p>Base monetaria: Billetes y monedas en circulación (M0) y las reservas bancarias en el BCP.</p>
Cuadros 19a y 19b	<p>Instrumentos de regulación monetaria: Comprende montos y tasas de colocación, según plazos, así como también el rendimiento promedio ponderado de dichos instrumentos.</p>
Cuadro 20	<p>Operaciones cambiarias del Banco Central del Paraguay: Operaciones de compra y venta de divisas del BCP al sector financiero, sector público y otras operaciones (entidades binacionales, organismos multilaterales).</p>
Cuadro 21	<p>Agregados monetarios:</p> <p>Base Monetaria (BM): Billetes y monedas en circulación (M0) y las reservas bancarias en el BCP.</p> <p>Billetes y Monedas en Circulación (M0): Billetes y monedas emitidos por el BCP y en circulación en la economía.</p> <p>Medio Circulante (M1): Billetes y monedas en poder del público y los depósitos en cuenta corriente del sector privado. Los billetes y monedas en poder de público lo constituyen los billetes y monedas en circulación menos el efectivo en poder de los bancos.</p> <p>Depósitos de ahorro: Depósitos a la vista del sector privado en el sistema bancario.</p> <p>Depósitos a plazo: Depósitos del sector privado a plazo en el sistema bancario, basados en la emisión de instrumentos no negociables.</p> <p>Certificados de depósitos de ahorro (CDA): Certificados de depósitos del sector privado negociables con endoso emitidos por el sistema bancario y las empresas financieras.</p> <p>Oferta Monetaria (M2): Medio circulante (M1) y el cuasidinero. Este último, comprende los depósitos de ahorro, depósitos a plazo y los certificados de depósitos de ahorro.</p> <p>Depósitos en moneda extranjera: Depósitos en moneda extranjera del sector privado, ya sean en cuenta corriente, a la vista o a plazos.</p> <p>Oferta monetaria ampliada (M3): Oferta monetaria (M2), más los depósitos en moneda extranjera.</p>
Cuadro 22	<p>Agregados monetarios: Las tasas de variación mensual e interanual de los diferentes agregados monetarios (BM, M0, M1, M2, M3).</p>
Cuadro 23	<p>Depósitos del sector privado en el sistema bancario: Depósitos del sector privado tanto en moneda nacional como extranjera y su participación porcentual sobre el total de depósitos expresados en moneda nacional. Los depósitos en moneda nacional son los captados tanto por los bancos como por las empresas financieras. Los depósitos en moneda extranjera son los captados solamente por los bancos.</p>
Cuadro 24	<p>Depósitos totales en el sistema bancario: Depósitos del sector privado y del sector público tanto en moneda nacional como extranjera y su participación porcentual sobre el total de depósitos expresados en moneda nacional.</p>
Cuadro 25	<p>Crédito del sector bancario al sector privado: Total de saldos de los créditos, tanto en moneda nacional como en moneda extranjera, otorgados por el sistema bancario al sector privado.</p>
Cuadro 26	<p>Variación del crédito y depósitos del sector privado en el sistema bancario: Las variaciones mensuales e interanuales de los créditos y depósitos, tanto en moneda nacional como extranjera y totales</p>
Cuadro 27	<p>Gastos de la política Monetaria del BCP: Incluyen las remuneraciones por IRM y de encaje legal, además de producción de instrumentos de política y otros gastos financieros, en millones de guaraníes.</p>
Cuadro 28	<p>Posición del BCP ante el sistema financiero: Registra los créditos otorgados por el BCP al sistema financiero y los depósitos que estas entidades mantienen en el BCP. La posición neta, si es negativa son obligaciones que el BCP tiene con el sistema financiero, en cambio, si es positiva sería los compromisos del sistema financiero con el BCP.</p>

Cuadro 29	Variación del crédito y depósitos del sector privado en el sistema bancario en moneda extranjera: Las variaciones mensuales e interanuales de los créditos y depósitos en moneda extranjera.
Cuadros 30 al 33	Sector financiero: Proveen información al público respecto al desenvolvimiento de los bancos y otras entidades financieras del sistema financiero nacional. Así se provee información respecto a depósitos y créditos al sector privado, tasas de interés de los bancos y empresas financieras y evolución de la comercialización de valores financieros en la bolsa de valores.
Cuadros 30 y 30 (continuación)	Tasas efectivas de interés: Promedio mensual de tasas activas y pasivas en porcentaje anual, en moneda nacional y extranjera, elaborados en base a informes mensuales recibidos de la Superintendencia de Bancos. Adicionalmente, se calcula el margen de intermediación o spread bancario, definido como la diferencia entre tasas activas y pasivas, además del call interbancario y del BCP, esto último solamente en moneda nacional.
Cuadro 31	Operaciones de la bolsa de valores de Asunción: Total de operaciones de la Bolsa de Valores de Asunción agrupados por instrumentos transados.
Cuadro 32	Principales indicadores del sistema bancario: Ratios mensuales de morosidad, solvencia, rentabilidad, eficiencia, liquidez e intermediación del sistema bancario nacional, elaborados en base a los balances consolidados de los bancos, proveídos por la Superintendencia de Bancos.
Cuadro 33	Principales indicadores de las empresas financieras: Ratios mensuales de morosidad, solvencia, rentabilidad, eficiencia, liquidez e intermediación de las empresas financieras, elaborados en base a los balances consolidados de las empresas, proveídos por la Superintendencia de Bancos.
Cuadros 34 al 36	Sector fiscal: Se presenta el comportamiento de los gastos e ingresos de la Administración Central, así como el resultado fiscal (déficit/superávit). Al mismo tiempo se cuantifican las fuentes de financiamiento más importantes, como ser la deuda interna y la evolución de los depósitos del mismo en el BCP.
Cuadro 34	Deuda interna del sector público y privado con el Banco Central del Paraguay: Saldos de deudas con el BCP de las distintas instituciones (ministerios, entidades descentralizadas, gobiernos locales, empresas públicas y entidades del sector público financiero), tanto en moneda nacional como en moneda extranjera. Se utiliza el tipo de cambio contable del BCP de fin de mes.
Cuadro 35	Depósitos del sector público no financiero en el Banco Central del Paraguay: Depósitos que cada una de las instituciones del sector público tiene con el BCP, incluyendo depósitos en dólares al tipo de cambio contable del BCP a fin de mes.
Cuadro 36	Ejecución presupuestaria del Gobierno Central: Presentación de lo recaudado/obligado, elaborado a partir de informes del Ministerio de Hacienda. Se detallan los principales ingresos recaudados y gastos obligados del Gobierno Central, el total de los mismos y el déficit o superávit.
Cuadros 37 al 55	Sector externo: La economía Internacional puede ser dividida en dos grandes subcampos: el comercio internacional y las finanzas internacionales. El comercio internacional considera las transacciones reales de la economía internacional que implican movimiento físico de bienes o un compromiso tangible de recursos. El análisis financiero internacional pone el acento en el lado monetario de la economía internacional. Los cuadros del sector externo tienen informaciones respecto a ambas áreas. Se presentan las transacciones externas (balanza de pagos), por un lado, y las tenencias de activos y pasivos financieros externos (posición de inversión internacional), por el otro. Luego se encuentran los cuadros de exportaciones e importaciones, precios internacionales de algunos productos básicos, la deuda pública externa, los ingresos de divisas generados por las empresas binacionales y la colocación de reservas internacionales, también se detalla el stock de reservas internacionales y finalmente se presenta el cuadro referente al tipo de cambio nominal y real.
Cuadros 37, 38, 39 y 40 (a y b)	Balanza de Pagos: Comprende la presentación normalizada, el resumen de la cuenta corriente por componentes normalizados y la presentación analítica.
Cuadros 41 y 42 (a y b)	Posición de inversión internacional (PII): es elaborada principalmente conforme con las directrices de la quinta edición del <i>Manual de Balanza de Pagos (MBP5)</i> del Fondo Monetario Internacional. Los datos de la PII son consistentes con los correspondientes rubros de la cuenta financiera de la balanza de pagos y comprenden en principio todos los activos y pasivos entre los residentes en Paraguay y los no residentes. Los activos son desagregados en inversión directa en el extranjero, inversión de cartera, instrumentos financieros derivados, otra inversión (dividida en créditos comerciales, préstamos, moneda y depósitos y otros activos), y activos de reserva. Los pasivos son desagregados en inversión directa en la economía declarante, inversión de cartera, instrumentos financieros derivados, y otra inversión (dividida en créditos comerciales, préstamos, moneda y depósitos y otros pasivos).
Cuadros 43, 44 y 45	Exportaciones: Son utilizados despachos finiquitados proveídos por la Dirección Nacional de Aduanas (DNA). Estos constituyen la fuente primaria de información utilizada para la elaboración de las estadísticas de exportación registrada.
Cuadro 46	Precios internacionales: Evolución de los precios internacionales de la soja, el algodón y petróleo tipo brend. En los dos primeros productos, se agregan columnas auxiliares de precio expresados en USD por toneladas y por barriles para hacerlos comparables. La información es extraída del servicio de información Reuters.

Cuadro 47	Importaciones: Clasificadas por países del Mercosur y del resto del mundo. Son utilizados despachos finiquitados proveídos por la Dirección Nacional de Aduanas (DNA). Estos constituyen la fuente primaria de información utilizada para la elaboración de las estadísticas de importación registrada.
Cuadro 48 a y 48 b	Importaciones por tipo de bienes: Son utilizados despachos finiquitados proveídos por la Dirección Nacional de Aduanas (DNA). Clasificados según su utilización (en miles de dólares FOB y en toneladas)
Cuadro 49	Ingreso de divisas – entidades binacionales: Flujo de divisas que las dos empresas hidroeléctricas binacionales: Itaipú y Yacyretá generan (concepto caja).
Cuadro 50	Activos de reservas internacionales: Las reservas internacionales netas son el resultado de la diferencia entre las reservas brutas y los pasivos de corto plazo del BCP con no residentes. Las reservas brutas comprenden oro, divisas (billetes y moneda extranjera, depósitos a la vista y a plazo) y otros activos de reserva (Derechos Especiales de Giro, saldos de la Asociación Latinoamericana de Integración (ALADI), inversiones en valores). Los saldos pasivos de corto plazo con no residentes derivados de las operaciones de ALADI constituyen los pasivos de corto plazo. Las reservas internacionales no denominadas en dólares de los EE.UU., se valoran a la cotización contable promedio de las divisas respecto al dólar, correspondiente al día hábil anterior a la fecha de referencia.
Cuadro 51	Intereses cobrados: El interés generado por las colocaciones del BCP de las reservas internacionales netas en el exterior.
Cuadro 52	Remesas familiares: Es el flujo de divisas que remiten los trabajadores paraguayos, que viven en el exterior, a sus familiares residentes en el país. El cuadro detalla la información tanto por los principales países de remisión como por mes. La fuente de estos datos son los formularios remitidos al Banco Central del Paraguay por los bancos, financieras y casas de cambio conforme a lo establecido por la Circular N° 207 del 24 de junio del 2003 de la Superintendencia de Bancos. La información contenida en este cuadro es parcial debido a que además de las instituciones financieras, existen otros medios de remisión de remesas familiares. Por esta razón la cobertura de la información no es total y se deben realizar cálculos adicionales antes de ingresar estas estadísticas a la Balanza de Pagos de Paraguay.
Cuadro 53	Deuda pública externa: La deuda pública externa de mediano y largo plazo (DPE) cubre los pasivos en posesión de no residentes que requieren del pago de los intereses y/o el principal en el futuro. La deuda pública incluye el Banco Central del Paraguay (BCP), gobierno general, empresas públicas no financieras, y empresas públicas financieras. Los pasivos incluidos en la DPE se refieren a préstamos e instrumentos contratados con un plazo de pago superior a un año. En principio, no existe deuda privada garantizada por el sector público. Toda la información es extraída de la base de datos compartida por el Ministerio de Hacienda y el Banco Central del Paraguay.
Cuadro 54	<p>Tipo de cambio nominal y real: A partir de abril de 2004, se incluye una serie modificada del índice de tipo de cambio efectivo real. La serie fue modificada para incorporar a la Zona Euro en reemplazo de Alemania. Así mismo, el nuevo indicador utiliza como año base el promedio del año 1995 y se calcula utilizando la metodología de paridad de poder de compra.</p> $ITCER = \sum_{i=1}^n ITCN_i * \frac{IPP_i^{ext}}{IPC_{py}} * \omega_i$ <p>En donde: ITCER: Índice del tipo de cambio efectivo real. ITCN_i: Índice del tipo de cambio nominal del guaraní con respecto a la moneda del país <i>i</i>. IPP_i^{ext}: Índice de precios del productor o al por mayor del país <i>i</i>. IPC_{py}: Índice de precios al consumidor del Paraguay. □: Participación comercial del país <i>i</i> en el comercio del Paraguay, definido como (M_i+X_i)/(M_t+X_t)</p>
Cuadro 55	Volumen de compra / venta de divisas del mercado cambiario: Flujos de compra y venta de divisas entre los bancos, financieras, casas de cambio y particulares (personas naturales y jurídicas diferentes de las instituciones financieras). Están excluidas las transacciones de particulares entre sí. La fuente de información constituyen los bancos, financieras y casas de cambio; en ese sentido, hasta el 2002, la información era procesada y publicada por la Gerencia de Estudios Económicos, sin embargo, desde el 2003, ésta información es proveída por el Departamento de Operaciones de Mercado Abierto, de acuerdo con los datos transmitidos vía DATATEC y otros medios adicionales (fax o correo electrónico) utilizados por las instituciones declarantes y publicada por la Gerencia Estudios Económicos.

Apéndice estadístico

Cuadro N°

Nivel de actividad.

Producto interno bruto a precios de comprador por sectores económicos en valores constantes	1
Producto interno bruto a precios de comprador por sectores económicos en valores corrientes	2
Evolución del producto interno bruto por rama de actividad económica	3
Producto interno bruto a precios de comprador por sectores económicos en porcentaje	4
Producto interno bruto por tipo de gasto	5
Producto interno bruto trimestral por sectores económicos en valores constantes	6
Producto interno bruto trimestral por sectores económicos en variación porcentual (Cont.)	6 C
Producto interno bruto trimestral por tipo de gasto en valores constantes	7
Producto interno bruto trimestral por tipo de gasto en variación porcentual (Continuación)	7 C
Producto interno bruto a precios de comprador y por habitante	8
Indicador mensual de la actividad económica del Paraguay	9
Estimador cifras de negocios	10
Estimador cifras de negocios - Índice Real, Subramas comerciales	10 a

Precios y salarios.

Evolución del salario mínimo legal	11
Índice de sueldos y salarios	12
Índice nominal de tarifas y precios	13
Índice de precios al consumidor	14
Índice de precios al consumidor	14 a
Índice de precios al consumidor	14 b
Índice de precios al consumidor	14 c
Índice de precios al consumidor - Inflación total, inflación subyacente y subyacente (X1)	15
IPC - Principales grupos dentro de cada agrupación	16
IPC - Principales grupos dentro de cada agrupación (Continuación)	16 C
Índice de precios del productor	17

Indicadores monetarios.

Balance monetario del Banco Central del Paraguay	18
Instrumentos de regulación monetaria	19 a
Instrumentos de regulación monetaria	19 b
Operaciones cambiarias del Banco Central del Paraguay	20
Agregados monetarios - En millones de guaraníes	21
Agregados monetarios - Variación porcentual	22
Depósitos del sector privado en el sistema bancario	23
Depósitos totales en el sistema bancario	24
Crédito del sector bancario al sector privado	25
Variación del crédito y depósitos del sector privado en el sistema bancario	26
Gastos de Política monetaria	27
Posición del BCP ante el sistema financiero	28
Variación del crédito y depósitos del sector privado en el sistema bancario en moneda extranjera	29

Indicadores financieros.

Tasas efectivas de interés	30
Tasas efectivas de interés en moneda extranjera (Continuación)	30 C
Operaciones en la Bolsa de Valores de Asunción	31
Principales indicadores del sistema bancario nacional	32
Principales indicadores de las empresas financieras	33

Apéndice estadístico

Cuadro N°

Sector fiscal.

Deuda interna del sector público y privado con el Banco Central del Paraguay	34
Depósito del sector público no financiero en el Banco Central del Paraguay	35
Ejecución presupuestaria del Gobierno Central	36

Sector externo.

Balanza de pagos – Presentación normalizada	37 a
Balanza de pagos – Presentación normalizada	37 b
Balanza de pagos – Resumen de la cuenta corriente por componentes normalizados	38 a
Balanza de pagos – Resumen de la cuenta corriente por componentes normalizados	38 b
Balanza de pagos – Resumen de la cuenta de capital por componentes normalizados	39 a
Balanza de pagos – Resumen de la cuenta de capital por componentes normalizados	39 b
Balanza de pagos – Presentación analítica	40 a
Balanza de pagos – Presentación analítica	40 b
Posición de inversión internacional – Saldos a fin de período	41 a
Posición de inversión internacional – Saldos a fin de período	41 b
Posición de inversión internacional trimestral del Paraguay – Saldos y transacciones	42 a
Posición de inversión internacional trimestral del Paraguay – Saldos y transacciones	42 b
Exportaciones registradas por principales productos en miles de dólares	43
Exportaciones registradas por principales productos en toneladas	44
Exportaciones registradas por países	45
Precios internacionales de la soja, el algodón y el petróleo	46
Importaciones registradas por países	47
Importaciones por tipo de bienes	48 a
Importaciones por tipo de bienes	48 b
Entidades binacionales, ingreso de divisas	49
Reservas internacionales netas	50
Intereses cobrados por colocaciones de las reservas internacionales netas	51
Remesas familiares, ingreso de divisas	52
Deuda pública externa	53
Tipo de cambio: nominal, real bilateral, y efectivo real	54
Volumen de compra y venta de divisas del mercado cambiario	55

Cuadro N° I

Producto interno bruto a precios de comprador

Por sectores económicos.

En miles de guaraníes constantes de 1994.

Sector económico	2007	2008	2009	2010	2011*	2012*	2013*	2014*
Agricultura	3.372.655.566	3.726.784.400	2.795.088.301	4.188.439.818	4.481.630.605	3.213.329.144	4.836.060.361	
Ganadería	1.022.313.114	1.089.037.645	1.141.311.452	1.238.322.926	1.150.401.998	1.233.230.942	1.351.621.112	
Explotación forestal	318.547.927	331.502.169	317.247.576	288.695.294	297.356.153	304.195.344	305.716.321	
Pesca	13.983.805	14.123.643	14.335.498	13.762.078	14.037.319	14.252.090	14.470.147	
Minería	17.911.904	18.807.500	19.371.725	19.991.620	21.051.176	21.366.944	22.221.621	
Industria	2.285.359.335	2.330.018.435	2.311.686.882	2.456.949.913	2.418.699.460	2.530.912.197	2.731.734.184	
Construcción	637.254.246	707.352.214	721.499.258	815.294.162	827.523.574	835.798.810	952.810.643	
Total producción de bienes	7.668.025.897	8.217.626.006	7.320.540.690	9.021.455.810	9.210.700.284	8.153.085.470	10.214.634.390	
Electricidad y agua	312.469.249	323.405.674	338.929.146	356.214.532	387.205.197	414.309.561	437.096.587	
Transportes	739.163.810	779.817.820	697.936.949	746.792.535	765.462.348	773.882.434	928.658.921	
Comunicaciones	713.708.091	747.966.079	780.876.586	829.290.935	953.684.575	1.078.617.254	1.186.478.979	
Comercio	3.220.253.751	3.352.284.155	3.238.306.494	3.590.360.636	3.698.071.455	3.601.921.597	3.980.123.365	
Finanzas	362.818.403	431.406.819	459.879.669	515.065.229	604.171.514	682.713.811	748.254.337	
Viviendas	305.806.812	311.311.334	316.603.627	321.352.682	328.554.781	336.768.651	345.187.867	
Servicios a las empresas	435.449.390	448.540.114	504.159.088	535.921.111	557.357.955	572.963.978	658.908.574	
Hoteles y restaurantes	192.435.447	202.249.655	203.260.903	220.538.080	233.770.365	244.290.031	263.833.233	
Servicios a los hogares	967.376.890	1.010.908.850	1.081.672.470	1.124.939.368	1.198.060.427	1.225.615.817	1.268.512.371	
Gobierno general	1.189.089.725	1.230.707.865	1.417.775.460	1.602.086.271	1.698.211.447	2.131.255.366	2.280.443.242	
Total producción de servicios	8.438.571.568	8.838.598.365	9.039.400.392	9.842.561.379	10.424.550.064	11.062.338.500	12.097.497.476	
Valor agregado bruto	16.106.597.465	17.056.224.371	16.359.941.083	18.864.017.189	19.635.250.348	19.215.423.970	22.312.131.866	
Impuestos a los productos	1.344.953.608	1.412.201.288	1.398.079.275	1.565.848.788	1.612.824.252	1.607.985.779	1.728.584.712	
Producto interno bruto a precios de comprador	17.451.551.073	18.468.425.659	17.758.020.358	20.429.865.977	21.248.074.600	20.823.409.749	24.040.716.578	
Binacionales**	2.405.513.521	2.651.373.662	2.524.232.039	2.507.942.035	2.685.786.437	2.813.918.446	2.799.848.854	
PIB con Binacionales	19.857.064.597	21.119.799.321	20.282.252.397	22.937.808.012	23.933.861.037	23.637.328.195	26.840.565.432	28.120.321.443

Fuente: Sub Gerencia General de Política Monetaria, Departamento de Cuentas Nacionales y Mercado Interno.

* Cifras preliminares.

** La producción de Itaipú Binacional es considerada en las Cuentas Nacionales de Paraguay desde el año 1985, mientras que la producción de Yacyreta es considerada desde el año 1994.

Cuadro N° 2

Producto interno bruto a precios de comprador
Por sectores económicos.
En miles de guaraníes corrientes.

Sector económico	2007	2008	2009	2010	2011*	2012*	2013*	2014*
Agricultura	9.215.259.923	11.916.038.868	8.335.012.443	12.633.961.461	13.818.294.056	10.745.494.762		
Ganadería	3.251.324.496	4.272.694.400	4.112.380.876	5.476.888.027	5.863.813.444	5.350.637.443		
Explotación forestal	1.026.277.958	1.146.419.153	1.168.031.380	1.185.738.278	1.412.898.592	1.626.469.598		
Pesca	40.586.058	44.155.019	42.228.421	42.765.138	48.850.554	47.355.557		
Minería	68.936.160	88.656.792	105.666.090	114.668.386	135.991.087	149.840.045		
Industria	7.901.719.573	9.241.388.359	9.186.731.646	10.614.479.183	11.535.717.760	11.941.010.429		
Construcción	3.269.472.045	4.498.043.121	4.625.127.593	5.844.914.292	7.096.013.839	7.678.037.018		
Total producción de bienes	24.773.576.213	31.207.395.712	27.575.178.449	35.913.414.765	39.911.579.333	37.538.844.852		
Electricidad y agua	1.048.022.914	1.058.503.143	1.084.551.393	1.145.572.581	1.235.557.932	1.294.981.197		
Transportes	2.687.433.868	3.014.136.096	2.925.393.250	2.994.013.220	3.075.203.123	3.332.663.620		
Comunicaciones	2.176.036.854	2.153.469.702	2.239.010.619	2.476.344.685	2.661.748.034	3.018.406.449		
Comercio	11.982.497.049	13.820.503.053	12.734.612.526	14.963.169.718	15.951.715.183	15.367.869.850		
Finanzas	1.539.990.896	2.365.182.032	2.505.686.113	3.393.366.446	4.345.943.290	5.212.198.246		
Viviendas	671.075.159	733.213.664	778.685.231	829.339.807	895.216.018	1.000.094.546		
Servicios a las empresas	1.402.250.760	1.611.117.651	1.828.892.209	2.060.887.564	2.361.739.258	2.493.632.560		
Hoteles y restaurantes	658.983.801	777.180.481	789.439.556	924.522.850	1.050.530.212	1.120.224.495		
Servicios a los hogares	3.263.376.493	3.719.245.293	4.118.939.791	4.497.557.226	5.230.726.477	5.627.251.361		
Gobierno general	5.639.996.829	6.297.173.801	7.480.786.399	8.523.938.468	10.363.480.479	13.381.185.939		
Total producción de servicios	31.069.664.623	35.549.724.916	36.485.997.087	41.808.712.565	47.171.860.006	51.848.508.263		
Valor agregado bruto	55.843.240.836	66.757.120.628	64.061.175.536	77.722.127.331	87.083.439.339	89.387.353.115		
Impuestos a los productos	5.668.411.001	6.922.975.828	6.919.233.568	9.085.445.889	10.284.863.597	10.695.821.623		
Producto interno bruto a precios de comprador	61.511.651.837	73.680.096.456	70.980.409.104	86.807.573.219	97.368.302.936	100.083.174.738		
Binacionales	7.914.610.393	7.054.656.786	8.136.761.073	8.126.681.994	7.834.910.994	8.749.085.591		
PIB con Binacionales	69.426.262.230	80.734.753.242	79.117.170.177	94.934.255.214	105.203.213.930	108.832.260.329	128.896.358.179	141.794.232.527

Fuente: Sub Gerencia General de Política Monetaria, Departamento de Cuentas Nacionales y Mercado Interno.

* Cifras preliminares.

Cuadro N° 3

Evolución del producto interno bruto
Por rama de actividad económica.

Variación porcentual.

Sector Económico	2006	2007	2008	2009	2010	2011*	2012*	2013**	2014**
Agricultura	1,2	24,1	10,5	-25,0	49,8	7,0	-28,3	50,5	
Ganadería	10,6	-6,8	6,5	4,8	8,5	-7,1	6,0	9,6	
Explotación forestal	2,0	2,5	4,1	-4,3	-9,0	3,0	2,3	0,5	
Caza y pesca	1,5	1,0	1,0	1,5	-4,0	2,0	1,5	1,5	
Minería	-2,2	3,5	5,0	3,0	3,2	5,3	1,5	4,0	
Industria	2,5	-1,2	2,0	-0,8	6,3	-1,6	4,6	7,9	
Construcción	-3,5	7,2	11,0	2,0	13,0	1,5	1,5	14,0	
Total producción de bienes	2,6	8,6	7,2	-10,9	23,2	2,1	-11,6	25,3	
Electricidad y agua	8,5	5,9	3,5	4,8	5,1	8,7	7,0	5,5	
Transportes	7,7	9,5	5,5	-10,5	7,0	2,5	1,1	20,0	
Comunicaciones	14,0	12,0	4,8	4,4	6,2	15,0	13,1	10,0	
Comercio	5,8	5,2	4,1	-3,4	10,9	3,0	-2,6	10,5	
Finanzas	5,1	5,3	18,9	6,6	12,0	17,3	13,0	9,6	
Viviendas	2,0	1,8	1,8	1,7	1,5	2,2	2,5	2,5	
Servicios a las empresas	4,5	4,1	3,0	12,4	6,3	4,0	2,8	15,0	
Hoteles y restaurantes	1,5	3,5	5,1	0,5	8,5	6,0	4,5	8,0	
Servicios a los hogares	4,2	3,0	4,5	7,0	4,0	6,5	2,3	3,5	
Gobierno general	4,5	5,0	3,5	15,2	13,0	6,0	25,5	7,0	
Total producción de servicios	5,9	5,6	4,7	2,3	8,9	5,9	6,1	9,4	
Valor agregado bruto	4,3	7,0	5,9	-4,1	15,3	4,1	-2,2	16,1	
Impuestos a los productos	4,3	5,0	5,0	-1,0	12,0	3,0	-0,5	7,5	
Producto interno bruto a precios de comprador	4,3	6,8	5,8	-3,8	15,0	4,0	-2,1	15,5	
Binacionales	8,0	-3,4	10,2	-4,8	-0,6	7,1	4,8	-0,5	
PIB con Binacionales	4,8	5,4	6,4	-4,0	13,1	4,3	-1,2	13,6	4,8

Fuente: Sub Gerencia General de Política Monetaria, Departamento de Cuentas Nacionales y Mercado Interno.

* Cifras preliminares.

** Proyección

Cuadro N° 4

Producto interno bruto a precios de comprador

Por sectores económicos.

Estructura económica (%)

Sector económico	2006	2007	2008	2009	2010	2011*	2012*	2013*	2014*
Agricultura	14,4	17,0	17,6	13,8	18,3	18,7	13,6	18,0	
Ganadería	5,8	5,1	5,2	5,6	5,4	4,8	5,2	5,0	
Explotación forestal	1,6	1,6	1,6	1,6	1,3	1,2	1,3	1,1	
Pesca	0,1	0,1	0,1	0,1	0,1	0,1	0,1	0,1	
Minería	0,1	0,1	0,1	0,1	0,1	0,1	0,1	0,1	
Industria	12,3	11,5	11,0	11,4	10,7	10,1	10,7	10,2	
Construcción	3,2	3,2	3,3	3,6	3,6	3,5	3,5	3,5	
Total producción de bienes	37,5	38,6	38,9	36,1	39,3	38,5	34,5	38,1	
Electricidad y agua	1,6	1,6	1,5	1,7	1,6	1,6	1,8	1,6	
Transportes	3,6	3,7	3,7	3,4	3,3	3,2	3,3	3,5	
Comunicaciones	3,4	3,6	3,5	3,9	3,6	4,0	4,6	4,4	
Comercio	16,3	16,2	15,9	16,0	15,7	15,5	15,2	14,8	
Finanzas	1,8	1,8	2,0	2,3	2,2	2,5	2,9	2,8	
Viviendas	1,6	1,5	1,5	1,6	1,4	1,4	1,4	1,3	
Servicios a las empresas	2,2	2,2	2,1	2,5	2,3	2,3	2,4	2,5	
Hoteles y restaurantes	1,0	1,0	1,0	1,0	1,0	1,0	1,0	1,0	
Servicios a los hogares	5,0	4,9	4,8	5,3	4,9	5,0	5,2	4,7	
Gobierno general	6,1	6,0	5,8	7,0	7,0	7,1	9,0	8,5	
Total producción de servicios	42,5	42,5	41,8	44,6	42,9	43,6	46,8	45,1	
Valor agregado bruto	80,0	81,1	80,8	80,7	82,2	82,0	81,3	83,1	
Impuestos a los productos	6,8	6,8	6,7	6,9	6,8	6,7	6,8	6,4	
Producto interno bruto a precios de comprador	86,8	87,9	87,4	87,6	89,1	88,8	88,1	89,6	
Binacionales	13,2	12,1	12,6	12,4	10,9	11,2	11,9	10,4	
PIB con Binacionales	100,0	100,0	100,0	100,0	100,0	100,0	100,0	100,0	

Fuente: Sub Gerencia General de Política Monetaria, Departamento de Cuentas Nacionales y Mercado Interno.

* Cifras preliminares.

Cuadro N° 5

Producto interno bruto por tipo de gasto (Incluye binacionales)

En miles de guaraníes corrientes

Componentes	2007	2008	2009	2010	2011*	2012*	2013*	2014*
Consumo Total	51.648.330.548	63.852.736.089	62.830.969.383	76.138.568.719	84.895.702.485	89.020.509.443		
Consumo Privado	45.249.143.041	56.674.398.344	54.189.168.830	66.221.927.238	73.739.480.819	75.251.500.663		
Consumo Público	6.399.187.507	7.178.337.745	8.641.800.554	9.916.641.481	11.156.221.666	13.769.008.780		
Formación Bruta de Capital	10.951.366.788	13.243.920.704	10.911.498.121	15.404.420.473	17.632.737.169	16.875.028.866		
Formación Bruta de Capital Fijo	10.562.799.777	12.936.130.542	10.684.752.928	15.049.468.951	17.231.641.949	16.484.081.356		
Variación de Existencias	388.567.011	307.790.161	226.745.193	354.951.522	401.095.220	390.947.511		
Exportaciones de Bienes y Servicios	39.347.747.320	43.604.401.955	40.777.110.199	52.307.102.315	55.377.853.557	55.834.488.383		
Importaciones de Bienes y Servicios	32.521.182.426	39.966.305.505	35.402.407.528	48.915.836.293	52.703.079.281	52.897.766.363		
Producto Interno Bruto	69.426.262.230	80.734.753.242	79.117.170.175	94.934.255.214	105.203.213.930	108.832.260.329	128.896.358.179	141.794.232.527

En miles de guaraníes constantes de 1994

Componentes	2007	2008	2009	2010	2011*	2012*	2013*	2014*
Consumo Total	14.257.332.603	15.415.249.101	15.202.428.802	17.235.770.293	18.189.271.141	18.764.538.586	20.389.100.439	
Consumo Privado	12.810.648.327	13.917.930.875	13.500.379.788	15.329.475.397	16.181.942.615	16.335.671.070	17.773.210.124	
Consumo Público	1.446.684.276	1.497.318.226	1.702.049.014	1.906.294.896	2.007.328.525	2.428.867.516	2.615.890.314	
Formación Bruta de Capital	3.492.168.258	4.210.438.420	3.682.082.067	4.518.916.326	5.006.761.152	4.628.899.801	5.399.991.268	
Formación Bruta de Capital Fijo	3.187.949.563	3.755.781.757	3.496.218.560	4.255.031.468	4.723.084.930	4.359.407.390	4.977.039.189	
Variación de Existencias	304.218.695	454.656.663	185.863.507	263.884.857	283.676.222	269.492.411	422.952.078	
Exportaciones de Bienes y Servicios	12.331.662.028	12.438.539.891	11.416.367.719	13.686.537.627	14.538.727.456	13.561.757.065	15.946.777.908	
Importaciones de Bienes y Servicios	10.224.098.295	10.944.428.092	10.018.626.189	12.503.416.234	13.800.898.711	13.317.867.256	14.895.304.182	
Producto Interno Bruto	19.857.064.594	21.119.799.321	20.282.252.398	22.937.808.012	23.933.861.037	23.637.328.195	26.840.565.432	28.120.321.443

Fuente: Sub Gerencia General de Política Monetaria, Departamento de Cuentas Nacionales y Mercado Interno.

* Cifras preliminares.

Cuadro N° 6

Producto interno bruto trimestral (Incluye binacionales)

Por sectores económicos.

En miles de guaraníes constantes de 1994.

Año		Agricultura	Ganadería forestal y pesca	Minería e industria manufacturera	Electricidad y agua	Construcción	Servicios	Valor agregado bruto a precios básicos	Impuestos a los productos	PIB a precios de comprador
2009	I	750.714.369	328.032.938	560.593.757	720.185.772	162.589.205	2.012.872.726	4.534.988.768	338.058.083	4.873.046.851
	II	673.297.998	350.053.310	542.058.595	695.894.991	165.970.263	2.080.152.904	4.507.428.061	332.689.354	4.840.117.416
	III	603.769.815	421.185.783	574.716.441	729.851.650	201.721.988	2.165.112.486	4.696.358.163	349.254.004	5.045.612.168
	IV	767.306.119	373.622.494	653.689.813	717.228.772	191.217.802	2.442.333.131	5.145.398.130	378.077.834	5.523.475.964
	Total	2.795.088.301	1.472.894.526	2.331.058.606	2.863.161.185	721.499.258	8.700.471.247	18.884.173.123	1.398.079.275	20.282.252.398
2010	I	1.185.115.770	336.113.413	607.606.278	659.012.382	194.649.242	2.177.460.506	5.159.957.591	374.834.164	5.534.791.755
	II	1.002.784.006	365.242.169	582.540.978	698.269.019	207.664.411	2.295.443.585	5.151.944.169	381.261.501	5.533.205.670
	III	844.493.841	441.182.992	611.377.283	724.805.827	223.148.742	2.353.161.354	5.198.170.039	391.163.649	5.589.333.688
	IV	1.156.046.201	398.241.722	675.416.994	782.069.339	189.831.766	2.660.281.402	5.861.887.425	418.589.474	6.280.476.899
	Total	4.188.439.818	1.540.780.297	2.476.941.533	2.864.156.568	815.294.162	9.486.346.847	21.371.959.224	1.565.848.788	22.937.808.012
2011(*)	I	1.273.097.629	330.765.581	616.673.018	784.031.130	177.690.885	2.334.968.497	5.517.226.742	397.732.106	5.914.958.848
	II	1.070.806.936	358.896.972	583.748.930	760.575.458	191.268.394	2.445.116.800	5.410.413.489	391.284.570	5.801.698.059
	III	896.042.209	431.077.318	595.028.393	760.617.899	228.958.288	2.465.093.803	5.376.817.909	394.710.368	5.771.528.277
	IV	1.241.683.831	341.055.599	644.300.295	767.372.839	229.606.006	2.792.165.768	6.016.184.338	429.097.207	6.445.281.546
	Total	4.481.630.605	1.461.795.470	2.439.750.636	3.072.597.326	827.523.574	10.037.344.867	22.320.642.478	1.612.824.252	23.933.466.730
2012(*)	I	910.015.571	317.972.334	622.639.168	824.431.598	175.588.204	2.490.823.922	5.341.470.798	392.165.956	5.733.636.754
	II	766.896.882	346.446.267	593.052.642	822.614.578	183.433.664	2.564.116.574	5.276.560.607	389.594.697	5.666.155.304
	III	654.992.468	473.301.514	645.592.103	797.519.406	238.332.904	2.642.899.643	5.452.638.038	400.336.805	5.852.974.843
	IV	881.424.223	413.958.260	690.995.227	783.662.426	238.444.038	2.950.188.800	5.958.672.973	425.888.321	6.384.561.294
	Total	3.213.329.144	1.551.678.376	2.552.279.140	3.228.228.007	835.798.810	10.648.028.939	22.029.342.416	1.607.985.779	23.637.328.195
2013(*)	I	1.411.696.677	355.344.179	672.167.601	833.342.777	200.387.856	2.767.198.763	6.240.137.853	401.947.425	6.642.085.278
	II	1.187.546.100	377.042.133	641.423.577	829.187.562	205.442.965	2.853.194.216	6.093.836.552	414.696.252	6.508.532.804
	III	994.569.518	511.040.824	720.277.982	785.622.040	248.654.242	2.920.617.926	6.180.782.532	425.678.413	6.606.460.945

Fuente: Sub Gerencia General de Política Monetaria, Departamento de Cuentas Nacionales y Mercado Interno.

(*) Cifras preliminares.

Cuadro N° 6 (Continuación)

Producto interno bruto trimestral (Incluye binacionales)

Por sectores económicos.

Variación porcentual interanual.

Año		Agricultura	Ganadería forestal y pesca	Minería e industria manufacturera	Electricidad y agua	Construcción	Servicios	Valor agregado bruto a precios básicos	Impuestos a los productos	PIB a precios de comprador
2009	I	-27,1	3,6	-6,5	-1,1	-8,1	4,2	-5,2	-2,8	-5,0
	II	-26,2	-6,6	-10,1	-8,7	-8,1	1,0	-7,9	-4,8	-7,7
	III	-20,9	8,7	0,4	-2,7	8,6	0,8	-2,3	-0,7	-2,2
	IV	-24,9	5,0	13,9	-2,3	16,6	2,8	-1,5	4,0	-1,2
	Total	-25,0	2,7	-0,8	-3,8	2,0	2,2	-4,2	-1,0	-4,0
2010	I	57,9	2,5	8,4	-8,5	19,7	8,2	13,8	10,9	13,6
	II	48,9	4,3	7,5	0,3	25,1	10,3	14,3	14,6	14,3
	III	39,9	4,7	6,4	-0,7	10,6	8,7	10,7	12,0	10,8
	IV	50,7	6,6	3,3	9,0	-0,7	8,9	13,9	10,7	13,7
	Total	49,8	4,6	6,3	0,0	13,0	9,0	13,2	12,0	13,1
2011(*)	I	7,4	-1,6	1,5	19,0	-8,7	7,2	6,9	6,1	6,9
	II	6,8	-1,7	0,2	8,9	-7,9	6,5	5,0	2,6	4,9
	III	6,1	-2,3	-2,7	5,0	2,6	4,8	3,4	0,9	3,3
	IV	7,4	-14,4	-4,6	-1,9	21,0	5,0	2,6	2,5	2,6
	Total	7,0	-5,1	-1,5	7,3	1,5	5,8	4,4	3,0	4,3
2012(*)	I	-28,5	-3,9	1,0	5,1	-1,2	6,7	-3,2	-1,4	-3,1
	II	-28,4	-3,5	1,6	8,1	-4,1	4,9	-2,5	-0,4	-2,3
	III	-26,9	9,8	8,5	4,8	4,1	7,2	1,4	1,4	1,4
	IV	-29,0	21,4	7,2	2,1	3,8	5,7	-1,0	-0,7	-0,9
	Total	-28,3	6,1	4,6	5,1	1,0	6,1	-1,3	-0,3	-1,2
2013(*)	I	55,1	11,8	8,0	1,1	14,1	11,1	16,8	2,5	15,8
	II	54,9	8,8	8,2	0,8	12,0	11,3	15,5	6,4	14,9
	III	51,8	8,0	11,6	-1,5	4,3	10,5	13,4	6,3	12,9

Fuente: Sub Gerencia General de Política Monetaria, Departamento de Cuentas Nacionales y Mercado Interno.

(*) Cifras preliminares.

Cuadro N° 7

Producto interno bruto trimestral (Incluye binacionales)
 Por tipo de gasto.
 En miles de guaraníes constantes de 1994.

Año		Consumo hogares	Consumo gobierno	Formación bruta de capital fijo	Variación de existencias	Exportaciones	Importaciones	PIB a precios de comprador
2009	I	3.359.899.385	378.623.212	653.948.937	58.771.884	2.934.497.965	2.512.694.532	4.873.046.851
	II	3.160.839.906	413.167.416	739.094.020	48.969.051	2.672.494.736	2.194.447.712	4.840.117.416
	III	3.293.093.549	427.307.324	977.659.764	41.562.511	2.761.925.028	2.455.936.009	5.045.612.168
	IV	3.686.546.948	482.951.062	1.125.515.839	36.560.062	3.047.449.989	2.855.547.937	5.523.475.964
	Total	13.500.379.788	1.702.049.014	3.496.218.560	185.863.507	11.416.367.719	10.018.626.189	20.282.252.398
2010	I	3.870.720.306	425.825.897	833.004.972	77.837.400	3.384.225.225	3.056.822.043	5.534.791.755
	II	3.613.484.063	468.273.838	978.161.935	64.780.184	3.303.305.057	2.894.799.407	5.533.205.670
	III	3.756.990.600	469.588.428	1.111.985.978	70.417.680	3.277.954.820	3.097.603.818	5.589.333.688
	IV	4.088.280.429	542.606.733	1.331.878.583	50.849.594	3.721.052.526	3.454.190.966	6.280.476.899
	Total	15.329.475.397	1.906.294.896	4.255.031.468	263.884.857	13.686.537.627	12.503.416.234	22.937.808.012
2011 (*)	I	4.198.120.658	452.858.917	949.980.515	91.840.554	3.557.056.919	3.334.797.888	5.915.059.675
	II	3.906.920.300	503.238.452	1.100.966.579	70.913.381	3.480.707.648	3.260.951.358	5.801.795.003
	III	3.874.498.397	483.996.313	1.202.158.355	69.946.331	3.766.405.819	3.625.378.251	5.771.626.964
	IV	4.202.403.260	567.234.843	1.469.979.481	50.975.956	3.734.557.069	3.579.771.215	6.445.379.395
	Total	16.181.942.615	2.007.328.525	4.723.084.930	283.676.222	14.538.727.456	13.800.898.711	23.933.861.037
2012 (*)	I	4.257.383.005	574.552.061	817.542.589	84.573.305	3.292.749.206	3.293.163.412	5.733.636.754
	II	3.954.202.910	599.214.462	926.214.882	68.421.190	3.259.857.719	3.141.755.860	5.666.155.304
	III	3.921.638.250	601.856.177	1.145.714.108	68.951.568	3.415.910.577	3.301.095.837	5.852.974.843
	IV	4.202.446.904	653.244.816	1.469.935.812	47.546.347	3.593.239.562	3.581.852.148	6.384.561.294
	Total	16.335.671.070	2.428.867.516	4.359.407.390	269.492.411	13.561.757.065	13.317.867.256	23.637.328.195
2013 (*)	I	4.555.765.074	647.100.125	1.071.770.486	115.320.915	3.938.332.116	3.686.203.438	6.642.085.278
	II	4.178.576.456	645.073.199	1.020.412.747	87.435.067	4.001.815.207	3.424.779.873	6.508.532.804
	III	4.151.905.959	600.416.179	1.165.756.121	86.062.324	4.076.346.365	3.474.026.003	6.606.460.945

Fuente: Sub Gerencia General de Política Monetaria, Departamento de Cuentas Nacionales y Mercado Interno.

(*) Cifras preliminares.

Cuadro N° 7 (Continuación)

Producto interno bruto trimestral (Incluye binacionales)

Por tipo de gasto.

Variación porcentual interanual.

Año		Consumo hogares	Consumo gobierno	Formación bruta de capital fijo	variación de existencias	Exportaciones	Importaciones	PIB
2009	I	-5,7	7,3	-14,5	-42,1	1,5	-1,2	-5,0
	II	-3,6	13,3	-16,5	-58,1	-18,6	-18,3	-7,7
	III	-2,5	17,4	-8,9	-66,3	-13,4	-17,3	-2,2
	IV	-0,3	16,1	9,0	-67,6	-0,9	4,0	-1,2
	Total	-3,0	13,7	-6,9	-59,1	-8,2	-8,5	-4,0
2010	I	15,2	12,5	27,4	32,4	15,3	21,7	13,6
	II	14,3	13,3	32,3	32,3	23,6	31,9	14,3
	III	14,1	9,9	13,7	69,4	18,7	26,1	10,8
	IV	10,9	12,4	18,3	39,1	22,1	21,0	13,7
	Total	13,5	12,0	21,7	42,0	19,9	24,8	13,1
2011(*)	I	8,5	6,3	14,0	18,0	5,1	9,1	6,9
	II	8,1	7,5	12,6	9,5	5,4	12,6	4,9
	III	3,1	3,1	8,1	-0,7	14,9	17,0	3,3
	IV	2,8	4,5	10,4	0,2	0,4	3,6	2,6
	Total	5,6	5,3	11,0	7,5	6,2	10,4	4,3
2012(*)	I	1,4	26,9	-13,9	-7,9	-7,4	-1,2	-3,1
	II	1,2	19,1	-15,9	-3,5	-6,3	-3,7	-2,3
	III	1,2	24,4	-4,7	-1,4	-9,3	-8,9	1,4
	IV	0,0	15,2	0,0	-6,7	-3,8	0,1	-0,9
	Total	0,9	21,0	-7,7	-5,0	-6,7	-3,5	-1,2
2013(*)	I	7,0	12,6	31,1	36,4	19,6	11,9	15,8
	II	5,7	7,7	10,2	27,8	22,8	9,0	14,9
	III	5,9	-0,2	1,7	24,8	19,3	5,2	12,9

Fuente: Sub Gerencia General de Política Monetaria, Departamento de Cuentas Nacionales y Mercado Interno.

* Cifras preliminares.

Cuadro N° 8

Año	Producto interno bruto a precios de comprador en miles de dólares		Producto interno bruto por habitante en dólares		Producto interno bruto por habitante en guaraníes	
	USD corrientes*/	USD constantes*/	USD corrientes*/	USD constantes*/	₡ corrientes*/	₡ constantes*/
2000	8.207.164	8.587.092	1.535	1.606	5.344.683	3.058.176
2001	7.662.152	8.515.471	1.404	1.561	5.766.068	2.971.447
2002	6.326.170	8.513.649	1.136	1.530	6.494.912	2.911.877
2003	6.588.266	8.881.502	1.160	1.565	7.454.797	2.978.518
2004	8.060.401	9.241.862	1.393	1.597	8.292.729	3.040.124
2005	8.772.074	9.439.036	1.487	1.600	9.148.249	3.046.785
2006	10.662.013	9.892.781	1.774	1.647	9.984.204	3.134.533
2007	13.837.526	10.429.131	2.261	1.704	11.344.824	3.244.808
2008	18.504.761	11.092.332	2.970	1.781	12.958.732	3.389.938
2009	15.954.961	10.652.443	2.516	1.680	12.477.792	3.198.771
2010	20.028.376	12.047.168	3.105	1.868	14.715.929	3.555.631
2011**	25.149.416	12.570.305	3.833	1.916	16.032.714	3.647.462
2012**	24.690.711	12.414.563	3.700	1.861	16.310.247	3.542.430
2013**	29.631.347	14.096.936	4.368	2.078	19.001.806	3.956.816
2014**	30.691.392	14.769.076	4.452	2.142	20.568.587	4.079.117

Fuente: Sub Gerencia General de Política Monetaria, Departamento de Cuentas Nacionales y Mercado Interno.

*/ (incorpora Binacionales)

** Cifras preliminares.

Para el cálculo del PIB per cápita se utilizan las proyecciones de población de la DGEEC. Febrero 2006

Cuadro N° 9

Indicador Mensual de la Actividad Económica del Paraguay (IMAEP).

Índice base enero 1994 = 100.

Año	Actividades Económicas		
	Índice Serie	Índice Serie	Índice Serie
	Original 1994=100	Desestacionalizada 1994=100	Tendencia - Ciclo 1994=100
2010* Prom.	161,0	161,0	160,9
Ene	147,9	155,1	154,0
Feb	152,2	158,6	156,4
Mar	167,4	159,0	158,1
Abr	157,4	158,4	159,2
May	163,2	158,1	159,7
Jun	146,1	162,0	160,1
Jul	152,2	159,4	160,6
Ago	159,8	161,7	161,6
Set	156,9	162,2	163,0
Oct	173,2	164,2	164,6
Nov	171,4	166,8	166,1
Dic	184,8	166,9	167,4
2011* Prom.	168,0	168,0	167,2
Ene	162,5	169,9	168,2
Feb	162,5	168,2	168,5
Mar	178,1	168,7	168,3
Abr	164,4	166,3	167,8
May	174,0	168,8	167,3
Jun	150,6	166,8	167,1
Jul	155,4	162,0	167,1
Ago	164,3	166,7	167,3
Set	163,8	169,8	167,3
Oct	174,5	166,1	166,9
Nov	171,6	167,0	166,0
Dic	193,9	175,4	164,7
2012* Prom.	166,5	166,5	168,6
Ene	156,0	162,6	163,2
Feb	155,9	160,5	162,2
Mar	173,6	164,1	162,1
Abr	156,8	159,1	163,1
May	170,2	165,2	164,7
Jun	149,9	166,3	166,8
Jul	166,7	173,2	168,7
Ago	167,7	170,3	170,2
Sep	164,8	171,1	171,8
Oct	181,0	172,7	173,8
Nov	166,8	162,3	176,4
Dic	188,5	170,7	179,9
2013* Prom.	189,4	191,9	191,5
Ene	187,8	195,4	183,9
Feb	186,8	191,7	187,6
Mar	198,7	187,7	190,6
Abr	193,7	196,8	192,5
May	197,7	191,9	193,4
Jun	163,5	181,5	193,6
Jul	188,0	195,0	193,5
Ago	190,2	193,4	193,4
Sep	184,6	191,5	193,3
Oct	202,9	193,8	192,9

Fuente: Sub Gerencia General de Política Monetaria, Departamento de Cuentas Nacionales y Mercado Interno.

* Cifras preliminares.

El indicador incorpora las Binacionales

Cuadro N° 10

Estimador Cifras de Negocios (ECN)

Índice base 2001 = 100.

Periodo	Índice General	Mensual	Interanual	Acumulado
2011 *				
Ene	145,4	-14,3	14,9	14,9
Feb	137,0	-5,7	8,4	11,6
Mar	152,2	11,1	10,8	11,4
Abr	134,3	-11,8	8,6	10,7
May	172,3	28,3	16,5	12,0
Jun	156,0	-9,4	11,2	11,9
Jul	146,1	-6,4	8,4	11,4
Ago	164,2	12,4	9,4	11,1
Set	162,8	-0,9	7,7	10,7
Oct	158,4	-2,7	1,7	9,7
Nov	168,6	6,5	2,9	9,0
Dic	184,3	9,3	8,7	8,9
2012 *				
Ene	155,5	-15,6	7,0	7,0
Feb	142,5	-8,4	4,0	5,5
Mar	147,7	3,6	-3,0	2,5
Abr	127,3	-13,8	-5,2	0,7
May	172,3	35,4	0,0	0,5
Jun	151,7	-11,9	-2,8	0,0
Jul	152,5	0,5	4,4	0,6
Ago	170,2	11,6	3,7	1,0
Sep	163,1	-4,2	0,2	0,9
Oct	176,5	8,2	11,4	2,0
Nov	173,1	-1,9	2,7	2,1
Dic	183,8	6,2	-0,3	1,8
2013 *				
Ene	169,9	-7,6	9,3	9,3
Feb	156,8	-7,7	10,0	9,6
Mar	147,4	-6,0	-0,1	6,4
Abr	149,9	1,7	17,8	8,9
May	181,6	21,2	5,4	8,1
Jun	158,1	-13,0	4,2	7,4
Jul	164,7	4,2	8,0	7,5
Ago	172,5	4,8	1,4	6,7
Sep	170,7	-1,1	4,6	6,4
Oct	168,9	-1,1	-4,3	5,2

Fuente: Sub Gerencia General de Política Monetaria , Dpto. de Ctas Nacionales y Mercado Interno

* Cifras preliminares, sujetas a revisión.

Cuadro N° 10 a

Estimador Cifras de Negocios (ECN)
Índice Real Subramas comerciales
Base 2001 = 100

Período	Hiper, supermercados, distribuidoras y otros	Grandes tiendas, prendas de vestir	Equipamiento del hogar	Venta de vehículo	Venta de combustibles	Productos farmacéuticos	Venta de gas	Materiales de construcción	Servicios de telefonía móvil
2011 *									
Ene	104,0	261,4	278,3	298,6	178,6	131,6	228,9	135,6	210,5
Feb	100,2	281,7	242,0	300,2	161,7	176,4	177,3	145,7	205,5
Mar	104,3	309,6	270,0	364,7	179,5	203,9	210,1	145,5	213,5
Abr	106,1	242,5	256,1	303,1	162,1	181,6	206,3	132,1	203,8
May	105,8	352,7	308,0	345,9	185,4	182,6	383,4	139,3	211,0
Jun	107,5	290,4	270,9	338,5	177,9	213,3	222,5	155,9	213,0
Jul	113,2	277,3	252,9	267,3	159,9	187,4	220,4	136,6	213,0
Ago	109,3	307,3	280,0	316,6	187,9	203,0	225,6	164,9	225,9
Set	114,6	257,6	282,5	334,9	189,0	234,7	243,0	156,1	226,3
Oct	113,3	250,3	295,8	349,0	167,3	193,8	218,8	152,1	232,1
Nov	125,8	240,1	322,3	318,7	176,0	190,8	201,3	169,9	235,5
Dic	151,6	313,4	397,6	365,7	191,9	170,8	195,5	139,3	269,5
2012 *									
Ene	113,0	209,0	303,3	277,7	179,0	187,7	254,3	137,3	248,2
Feb	117,1	232,0	268,9	263,6	156,8	160,7	199,4	135,9	246,2
Mar	126,5	260,6	286,6	256,8	170,6	198,9	180,1	121,7	241,3
Abr	122,9	259,3	279,7	261,6	123,2	141,4	182,0	104,8	234,5
May	125,7	330,9	330,8	295,4	172,3	177,9	351,6	142,7	235,8
Jun	122,0	281,4	276,3	294,3	164,3	192,8	211,4	128,5	241,6
Jul	130,2	255,6	266,2	256,0	154,4	186,7	221,3	153,5	250,6
Ago	124,6	297,1	326,0	315,0	171,7	229,1	218,1	174,7	254,1
Sep	130,8	229,8	297,5	295,9	169,8	224,2	215,9	156,6	258,6
Oct	130,5	256,4	368,7	317,1	179,3	206,3	219,1	187,5	277,2
Nov	143,1	265,0	319,6	314,4	158,7	192,6	205,4	153,0	270,8
Dic	149,4	282,8	431,1	355,4	188,4	166,6	196,7	132,9	302,1
2013 *									
Ene	118,1	208,1	326,3	393,6	175,1	209,3	258,2	168,4	266,2
Feb	121,4	223,1	286,9	343,3	158,1	208,8	206,4	152,9	268,6
Mar	130,0	223,3	291,6	288,3	156,7	146,8	198,5	120,9	272,8
Abr	119,5	242,3	290,1	353,8	141,8	182,4	216,9	146,9	271,2
May	131,2	286,1	336,8	311,8	160,7	169,0	216,3	137,0	291,0
Jun	124,3	242,6	284,8	322,9	158,5	177,8	135,9	133,1	281,5
Jul	122,2	231,2	252,9	284,8	161,4	207,5	152,3	157,8	294,2
Ago	124,6	276,4	298,3	293,9	177,5	239,1	140,0	195,6	287,1
Sep	126,8	265,6	289,4	324,7	188,8	247,5	149,5	155,8	292,5
Oct	118,2	292,9	305,6	344,5	169,3	230,3	135,8	175,9	285,0

Fuente: Sub Gerencia General de Política Monetaria, Departamento de Cuentas Nacionales y Mercado Interno.

* Cifras preliminares, sujetas a revisión.

Cuadro N° 11

Evolución del salario mínimo legal.

Base 1980 = 100.

Período	IPC Base 1980 = 100	Salario mínimo legal		Índice de salario mínimo		Variación del poder adquisitivo respecto a 1980
		Nominal	Real	Nominal	Real	
2005	3.814,6	1.059.931	27.786	4.803,7	125,9	25,9
Enero/Marzo		972.413				
Abril/Diciembre		1.089.103				
2006	4.180,6	1.187.122	28.396	5.380,1	128,7	28,7
Enero/Marzo		1.089.103				
Abril/Diciembre		1.219.795				
2007	4.520,5	1.250.290	27.659	5.666,4	125,4	25,4
Enero/Setiembre		1.219.795				
Octubre/Diciembre		1.341.775				
2008	4.979,5	1.341.775	26.946	6.081,0	122,1	22,1
Enero/Diciembre		1.341.775				
2009	5.108,6	1.386.501	27.141	6.283,7	123,0	23,0
Enero/Abril		1.341.775				
Mayo/Diciembre		1.408.864				
2010	5.346,2	1.458.174	27.275	6.608,5	123,6	23,6
Enero/Junio		1.408.864				
Julio/Diciembre		1.507.484				
2011	5.787,4	1.620.545	28.001	7.344,4	126,9	26,9
Enero/Marzo		1.507.484				
Abril/Diciembre		1.658.232				
2012	6.000,2	1.658.232	27.636	7.515,2	125,2	25,2
Enero/Diciembre		1.658.232				
2013	6.149,1	1.658.232	26.967	7.515,2	122,2	22,2
Enero/Noviembre		1.658.232				

Fuente: Sub Gerencia General de Política Monetaria, Departamento de Cuentas Nacionales y Mercado Interno.

Cuadro N° 12

Índice de Sueldos y Salarios
Base Junio 2001 = 100

Año	Industrias Manufactureras	Electricidad y Agua	Construcción	Comercio	Transporte	Comunicaciones	Intermediación Financiera	Servicios	Hoteles y Restaurantes	Índice General	Variaciones (%)	
											Semestral	Interanual
2005	134,3	121,2	131,7	157,4	126,6	138,4	138,2	139,8	143,2	138,7		
Jun	133,5	121,2	131,7	155,3	126,1	138,1	134,5	138,0	142,3	137,4	7,7	8,5
Dic	135,1	121,2	131,7	159,5	127,0	138,6	141,9	141,6	144,0	139,9	1,8	9,6
2006	147,3	138,2	140,9	174,0	146,6	150,7	157,8	156,6	155,4	154,0		
Jun	146,3	138,2	140,7	171,1	141,9	150,2	153,4	152,9	153,9	151,8	8,5	10,5
Dic	148,3	138,2	141,0	176,9	151,2	151,2	162,1	160,3	156,8	156,2	2,9	11,7
2007	159,2	139,8	146,5	191,5	167,6	158,1	178,6	171,8	167,7	167,8		
Jun	152,5	138,5	143,1	181,2	155,9	152,5	173,9	168,2	162,2	161,0	3,1	6,1
Dic	165,8	141,1	149,8	201,8	179,3	163,6	183,3	175,3	173,2	174,6	8,4	11,8
2008	169,6	152,3	151,7	207,9	201,9	179,8	197,6	185,1	176,8	183,7		
Jun	168,8	152,3	151,2	204,2	200,8	179,8	192,0	183,4	176,0	181,8	4,1	12,9
Dic	170,4	152,3	152,1	211,6	203,0	179,8	203,1	186,7	177,6	185,5	2,0	6,2
2009	178,6	155,4	159,2	221,1	219,7	194,8	217,4	195,4	190,3	195,8		
Jun	177,9	155,4	158,0	217,5	218,8	190,9	213,4	192,0	188,4	193,6	4,4	6,5
Dic	179,2	155,4	160,3	224,7	220,5	198,7	221,4	198,8	192,2	197,9	2,2	6,7
2010	186,9	158,0	170,2	238,8	232,3	208,9	236,2	208,7	208,3	208,4		
Jun	182,1	156,9	164,6	232,6	226,0	208,9	231,1	206,0	205,1	203,9	3,0	5,3
Dic	191,7	159,1	175,7	244,9	238,6	208,9	241,2	211,3	211,4	212,8	4,4	7,5
2011	206,8	168,4	187,8	267,1	257,9	215,0	259,8	226,7	229,7	228,9		
Jun	206,3	168,4	186,9	261,2	254,8	215,0	253,5	225,0	227,4	226,3	6,3	11,0
Dic	207,3	168,4	188,6	273,0	261,0	215,0	266,0	228,4	232,0	231,4	2,3	8,7
2012	212,5	182,2	191,5	275,4	267,6	227,5	285,7	241,9	245,0	239,5		
Jun	210,9	181,3	190,0	273,0	266,4	227,3	280,6	237,6	244,1	237,4	2,6	4,9
Dic	214,0	183,1	193,0	277,7	268,8	227,7	290,8	246,1	245,8	241,6	1,8	4,4
2013	216,8	204,8	197,7	284,5	287,4	228,9	302,5	252,4	257,6	249,2		
Jun	216,8	204,8	197,7	284,5	287,4	228,9	302,5	252,4	257,6	249,2	3,1	5,0

Fuente: Sub Gerencia General de Política Monetaria, Departamento de Cuentas Nacionales y Mercado Interno.

Cuadro N° 13

Índice nominal de tarifas y precios.

Base Diciembre de 2007= 100

Serie empalmada

Servicios básicos					
Año	Electricidad	Agua	Teléfono	Gasoil	Pasaje
2011	100,0	100,6	104,1	118,2	111,3
Ene	100,0	100,5	104,1	110,6	111,3
Feb	100,0	100,5	104,1	110,6	111,3
Mar	100,0	100,5	104,1	113,8	111,3
Abr	100,0	100,5	104,1	111,2	111,3
May	100,0	100,5	104,1	111,2	111,3
Jun	100,0	100,5	104,1	120,6	111,3
Jul	100,0	100,5	104,1	120,6	111,3
Ago	100,0	100,8	104,1	120,6	111,3
Set	100,0	100,8	104,1	120,6	111,3
Oct	100,0	100,8	104,1	120,6	111,3
Nov	100,0	100,8	104,1	125,8	111,3
Dic	100,0	100,8	104,1	131,8	111,3
2012	100,0	106,7	106,1	135,3	111,3
Ene	100,0	104,1	104,1	134,8	111,3
Feb	100,0	104,4	104,1	137,9	111,3
Mar	100,0	104,4	104,1	137,9	111,3
Abr	100,0	104,4	104,1	137,9	111,3
May	100,0	107,5	104,1	137,9	111,3
Jun	100,0	107,5	107,6	133,9	111,3
Jul	100,0	107,5	107,6	133,9	111,3
Ago	100,0	107,5	107,6	133,9	111,3
Set	100,0	107,5	107,6	133,9	111,3
Oct	100,0	108,2	107,6	133,9	111,3
Nov	100,0	108,9	107,6	133,9	111,3
Dic	100,0	108,9	107,6	133,9	111,3
2013	100,0	109,0	107,6	125,6	98,5
Ene	100,0	108,9	107,6	131,7	106,4
Feb	100,0	108,9	107,6	129,2	101,6
Mar	100,0	108,9	107,6	124,5	101,6
Abr	100,0	108,9	107,6	124,5	96,8
May	100,0	108,9	107,6	124,5	96,8
Jun	100,0	108,9	107,6	124,5	96,8
Jul	100,0	108,9	107,6	124,5	96,8
Ago	100,0	108,9	107,6	124,5	96,8
Sep	100,0	109,1	107,6	124,5	96,8
Oct	100,0	109,3	107,6	124,5	96,8
Nov	100,0	109,3	107,6	124,5	96,8

Fuente: Sub Gerencia General de Política Monetaria, Dpto. de Cuentas Nacionales y Mercado Interno.

Cuadro N° 14

Índice de precios al consumidor.
Área Metropolitana de Asunción.
Base diciembre 2007 = 100.

Año	Alimentación bebidas no alcoholicas	Bebidas alcohol tabacos	Prendas de vestir y calzado	Alojamiento agua, electricidad gas y otros	Muebles y artículos para el hogar	Gasto en salud	Transporte	Comunicación	Recreación cultura	Educación	Restaurant hoteles	Bienes servicios	Índice general	Variación (%)		
														Mensual	Acumulado	Interanual
2011	132,5	134,5	109,8	121,2	122,0	110,8	113,7	86,0	113,7	125,4	140,7	117,1	122,2			
Ene	129,2	131,9	107,5	116,4	119,6	109,6	112,8	86,1	112,9	118,7	133,0	113,8	119,2	1,5	1,5	7,8
Feb	132,8	132,4	108,0	116,6	120,7	109,9	112,8	86,1	113,4	125,6	134,7	115,3	121,0	1,5	3,1	9,5
Mar	137,3	132,4	108,6	119,1	121,0	110,4	113,0	85,8	113,8	126,0	136,5	116,3	123,0	1,7	4,8	10,3
Abr	136,5	132,4	109,0	119,0	121,1	110,5	111,4	85,1	113,5	126,0	137,6	116,4	122,6	-0,3	4,4	9,1
May	135,8	132,4	109,2	119,3	121,6	110,7	111,2	85,1	113,9	126,0	139,5	116,8	122,6	0,0	4,4	10,2
Jun	131,4	136,3	109,5	122,1	121,7	110,9	113,5	85,1	113,7	126,0	140,8	117,0	121,9	-0,6	3,8	8,8
Jul	130,5	135,9	110,3	122,7	122,5	110,9	113,6	86,2	113,8	126,0	142,6	117,4	121,9	0,0	3,8	8,7
Ago	134,2	136,1	110,4	123,3	122,8	110,9	113,1	86,1	113,3	126,0	143,0	117,7	123,1	1,0	4,9	8,8
Set	134,1	136,1	110,5	123,5	123,0	110,9	113,6	86,2	113,4	126,0	143,5	118,3	123,3	0,2	5,0	9,4
Oct	130,1	135,9	111,0	123,6	123,1	111,3	114,6	86,5	113,8	126,1	144,5	118,5	122,3	-0,8	4,2	6,2
Nov	128,1	135,9	111,4	124,3	123,5	111,6	116,5	87,0	114,3	126,2	145,6	118,7	122,2	-0,1	4,1	5,6
Dic	129,7	135,8	111,9	124,7	123,6	111,8	118,6	86,9	115,0	126,2	146,6	119,0	123,2	0,8	4,9	4,9
2012	130,0	140,1	114,4	132,9	131,2	114,7	121,5	88,7	119,0	137,8	150,0	124,0	126,7			
Ene	131,8	136,3	112,2	125,6	124,4	112,4	120,5	87,6	115,8	126,2	146,7	120,4	124,5	1,1	1,1	4,4
Feb	132,9	136,5	112,7	128,2	127,5	113,3	122,1	87,9	117,5	138,0	147,9	121,6	126,4	1,5	2,6	4,5
Mar	133,3	136,8	113,3	131,3	128,7	113,5	121,0	87,7	117,8	138,9	148,9	123,3	127,0	0,5	3,1	3,3
Abr	131,8	136,7	113,7	131,6	129,6	113,7	121,4	87,7	117,9	138,9	149,4	123,4	126,7	-0,2	2,8	3,3
May	131,8	136,9	114,1	133,1	131,4	114,4	121,7	87,8	117,9	138,9	149,6	123,7	127,2	0,4	3,2	3,8
Jun	129,3	138,6	114,6	133,7	131,6	114,9	122,1	89,1	118,9	138,9	149,9	124,1	126,7	-0,4	2,8	3,9
Jul	129,3	139,9	114,7	134,0	131,7	115,4	121,7	89,3	119,0	138,9	150,6	124,2	126,8	0,1	2,9	4,0
Ago	127,7	142,5	114,7	134,4	133,0	115,6	121,4	89,3	119,6	139,0	150,7	124,7	126,5	-0,2	2,7	2,8
Set	127,7	143,5	115,3	135,5	133,4	115,6	121,1	89,7	120,8	139,0	150,9	124,9	126,7	0,2	2,8	2,8
Oct	125,8	143,9	115,5	135,7	133,7	115,7	121,9	89,6	120,8	139,0	151,1	125,6	126,4	-0,2	2,6	3,4
Nov	127,8	144,1	115,8	135,9	134,5	115,8	121,9	89,6	121,1	139,1	151,5	125,8	127,2	0,6	3,2	4,1
Dic	130,6	145,9	116,0	136,3	134,6	115,9	121,4	89,6	121,4	139,1	152,7	125,7	128,1	0,7	4,0	4,0
2013	133,7	148,6	117,4	139,3	137,3	117,1	116,4	92,9	122,5	148,6	154,9	127,5	129,8			
Ene	135,3	147,3	116,2	136,7	135,6	116,0	119,4	90,4	121,5	139,2	152,9	126,8	129,6	1,2	1,2	4,1
Feb	131,7	148,4	116,5	138,2	136,1	116,2	116,5	90,3	121,8	148,8	153,2	126,5	128,6	-0,8	0,4	1,7
Mar	131,7	148,3	116,8	138,3	136,2	116,4	115,3	90,3	121,3	149,7	153,2	126,7	128,5	-0,1	0,3	1,2
Abr	132,4	148,4	117,0	138,4	136,4	117,0	113,7	90,8	121,7	149,7	153,9	126,9	128,7	0,2	0,5	1,6
May	130,6	148,7	117,4	138,8	136,7	117,0	114,4	91,0	122,3	149,7	154,3	127,2	128,3	-0,3	0,2	0,9
Jun	131,3	148,9	117,6	139,1	136,9	117,1	115,5	91,5	122,6	149,7	155,1	127,8	128,9	0,5	0,6	1,7
Jul	132,0	149,0	117,8	139,5	138,3	117,1	116,9	92,8	123,0	149,7	155,5	128,1	129,6	0,5	1,2	2,2
Ago	134,0	149,0	118,0	140,0	138,3	117,3	117,1	92,8	123,3	149,6	155,8	128,1	130,4	0,6	1,8	3,1
Sep	134,3	149,2	118,0	140,8	138,5	117,8	117,5	95,7	123,0	149,6	156,4	128,2	130,8	0,3	2,1	3,2
Oct	137,6	149,0	118,0	141,4	138,7	117,9	117,3	97,2	123,1	149,6	156,4	128,1	131,9	0,8	3,0	4,4
Nov	139,8	148,2	118,6	141,5	138,9	118,6	117,3	99,4	123,6	149,6	157,1	128,1	132,8	0,7	3,7	4,4

Fuente: Sub Gerencia General de Política Monetaria, Departamento de Cuentas Nacionales y Mercado Interno.

Cuadro N° 14 a

Índice de Precios al Consumidor (IPC)- Área Metropolitana de Asunción.

Inflación total, inflación bienes transables s/fyv, inflación bienes no transables, inflación bienes nacional, e inflación bienes importados s/fyv.

Series empalmadas - 2007 = 100.

Año	Índice de bienes transables sin frutas y verd.	Variación%			Índice de bienes no transables	Variación%			Índice de productos nacionales	Variación%			Índice de productos importados sin frutas y verd.	Variación%			Índice General	Variación%		
		Mens.	Acum.	Inter.		Mens.	Acum.	Inter.		Mens.	Acum.	Inter.		Mens.	Acum.	Inter.		Mens.	Acum.	Inter.
2011	120,4				121,3				125,4				112,2				122,2			
Ene	117,8	0,8	0,8	10,0	117,4	0,6	0,6	6,7	122,3	1,8	1,8	9,8	110,8	0,6	0,6	4,5	119,2	1,5	1,5	7,8
Feb	118,8	0,8	1,6	11,3	118,8	1,2	1,8	7,2	124,2	1,6	3,4	11,8	111,3	0,5	1,1	4,5	121,0	1,5	3,1	9,5
Mar	121,0	1,9	3,5	12,8	119,9	0,9	2,7	7,4	126,4	1,8	5,2	12,6	111,5	0,2	1,3	4,6	123,0	1,7	4,8	10,3
Abr	121,2	0,2	3,7	12,4	120,0	0,1	2,8	7,4	126,4	0,0	5,2	11,6	110,6	-0,8	0,5	3,5	122,6	-0,3	4,4	9,1
May	121,3	0,1	3,8	12,1	120,4	0,3	3,2	7,6	126,2	-0,2	5,1	12,6	110,7	0,1	0,5	3,1	122,6	0,0	4,4	10,2
Jun	121,0	-0,2	3,5	10,9	121,4	0,8	4,0	7,8	125,0	-1,0	4,1	10,9	112,4	1,5	2,1	4,0	121,9	-0,6	3,8	8,8
Jul	120,5	-0,4	3,1	9,0	122,2	0,7	4,7	8,0	125,2	0,2	4,2	10,9	112,3	-0,1	2,0	3,3	121,9	0,0	3,8	8,7
Ago	121,4	0,7	3,8	8,6	122,3	0,1	4,8	7,5	126,4	1,0	5,2	10,4	111,9	-0,4	1,6	2,8	123,1	1,0	4,9	8,8
Set	121,0	-0,3	3,5	7,7	122,6	0,2	5,1	7,3	126,8	0,3	5,6	11,1	112,2	0,3	1,9	3,2	123,3	0,2	5,0	9,4
Oct	120,5	-0,4	3,1	5,2	122,9	0,2	5,3	7,1	125,4	-1,1	4,4	6,8	112,9	0,6	2,5	3,3	122,3	-0,8	4,2	6,2
Nov	119,8	-0,6	2,5	3,5	123,4	0,4	5,7	6,8	125,0	-0,3	4,1	6,1	114,1	1,1	3,6	3,5	122,2	-0,1	4,1	5,6
Dic	120,2	0,3	2,8	2,8	123,8	0,3	6,1	6,1	125,5	0,4	4,5	4,5	115,5	1,2	4,9	4,9	123,2	0,8	4,9	4,9
2012	120,7				130,3				128,5				118,9				126,7			
Ene	120,3	0,1	0,1	2,1	124,6	0,6	0,6	6,1	126,3	0,6	0,6	3,3	116,8	1,1	1,1	5,4	124,5	1,1	1,1	4,4
Feb	120,9	0,5	0,6	1,8	127,7	2,5	3,2	7,5	128,6	1,8	2,5	3,5	118,3	1,3	2,4	6,3	126,4	1,5	2,6	4,5
Mar	120,2	-0,6	0,0	-0,7	129,1	1,1	4,3	7,7	129,4	0,6	3,1	2,4	118,1	-0,2	2,3	5,9	127,0	0,5	3,1	3,3
Abr	120,6	0,3	0,3	-0,5	129,4	0,2	4,5	7,8	129,0	-0,3	2,8	2,1	118,4	0,3	2,5	7,1	126,7	-0,2	2,8	3,3
May	120,6	0,0	0,3	-0,6	130,1	0,5	5,1	8,1	129,2	0,2	2,9	2,4	118,8	0,3	2,9	7,3	127,2	0,4	3,2	3,8
Jun	120,4	-0,2	0,2	-0,5	130,6	0,4	5,5	7,6	128,4	-0,6	2,3	2,7	119,3	0,4	3,3	6,1	126,7	-0,4	2,8	3,9
Jul	120,3	-0,1	0,1	-0,2	131,0	0,3	5,8	7,2	128,4	0,0	2,3	2,6	119,2	-0,1	3,2	6,1	126,8	0,1	2,9	4,0
Ago	120,3	0,0	0,1	-0,9	131,4	0,3	6,1	7,4	128,1	-0,2	2,1	1,3	119,1	-0,1	3,1	6,4	126,5	-0,2	2,7	2,8
Set	120,5	0,2	0,2	-0,4	131,9	0,4	6,5	7,6	128,3	0,2	2,2	1,2	119,2	0,1	3,2	6,2	126,7	0,2	2,8	2,8
Oct	121,0	0,4	0,7	0,4	132,1	0,2	6,7	7,5	127,8	-0,4	1,8	1,9	119,9	0,6	3,8	6,2	126,4	-0,2	2,6	3,4
Nov	121,7	0,6	1,2	1,6	132,4	0,2	6,9	7,3	128,6	0,6	2,5	2,9	120,0	0,1	3,9	5,2	127,2	0,6	3,2	4,1
Dic	122,1	0,3	1,6	1,6	132,7	0,2	7,2	7,2	130,0	1,1	3,6	3,6	119,7	-0,3	3,6	3,6	128,1	0,7	4,0	4,0
2013	122,8				134,7				132,7				119,1				129,8			
Ene	122,0	-0,1	-0,1	1,4	132,9	0,2	0,2	6,7	132,0	1,5	1,5	4,5	119,2	-0,4	-0,4	2,1	129,6	1,2	1,2	4,1
Feb	120,7	-1,1	-1,1	-0,2	134,1	0,9	1,1	5,0	131,2	-0,6	0,9	2,0	118,0	-1,0	-1,4	-0,3	128,6	-0,8	0,4	1,7
Mar	120,9	0,2	-1,0	0,6	134,1	0,0	1,1	3,9	131,3	0,1	1,0	1,5	117,4	-0,5	-1,9	-0,6	128,5	-0,1	0,3	1,2
Abr	121,1	0,2	-0,8	0,4	133,7	-0,3	0,8	3,3	131,3	0,0	1,0	1,8	117,6	0,2	-1,8	-0,7	128,7	0,2	0,5	1,6
May	121,4	0,2	-0,6	0,7	134,0	0,2	1,0	3,0	131,0	-0,2	0,8	1,4	118,0	0,3	-1,4	-0,7	128,3	-0,3	0,2	0,9
Jun	122,1	0,6	0,0	1,4	134,3	0,2	1,2	2,8	131,6	0,5	1,2	2,5	118,9	0,8	-0,7	-0,3	128,9	0,5	0,6	1,7
Jul	123,3	1,0	1,0	2,5	134,9	0,4	1,7	3,0	132,2	0,5	1,7	3,0	120,0	0,9	0,3	0,7	129,6	0,5	1,2	2,2
Ago	123,3	0,0	1,0	2,5	135,2	0,2	1,9	2,9	133,2	0,8	2,5	4,0	120,2	0,2	0,4	0,9	130,4	0,6	1,8	3,1
Sep	124,1	0,6	1,6	3,0	135,9	0,5	2,4	3,0	133,6	0,3	2,8	4,1	120,3	0,1	0,5	0,9	130,8	0,3	2,1	3,2
Oct	125,7	1,3	2,9	3,9	136,2	0,2	2,6	3,1	135,2	1,2	4,0	5,8	120,2	-0,1	0,4	0,3	131,9	0,8	3,0	4,4
Nov	126,6	0,7	3,7	4,0	136,6	0,3	2,9	3,2	136,7	1,1	5,2	6,3	120,3	0,1	0,5	0,3	132,8	0,7	3,7	4,4

Fuente: Sub Gerencia General de Política Monetaria, Departamento de Cuentas Nacionales y Mercado Interno.

Cuadro N° 14 b

Índice de Precios al Consumidor (IPC) - Área Metropolitana de Asunción.

Inflación total, inflación bienes alimenticios, inflación bienes alimenticios s/fyv, inflación bienes distintos de alimentos, inflación total de bienes, inflación de servicios, inflación de renta, e inflación servicios y renta.

Base Diciembre 2007 = 100

Serie Empalmada

Año	Índice de bienes alimenticios	Variación%			Índice de bienes alimenticios sin frutas y verd.	Variación%			Índice de bienes distintos de alimentos	Variación%			Índice del total de bienes	Variación%			Índice de servicios	Variación%			Índice de renta	Variación%			Índice total de servicios y renta	Variación%			IPC sin alimentos	Variación%			IPC sin Alim, Comb, Serv. Tarif	Variación%			Índice General	Variación%		
		Mens.	Acum.	Inter.		Mens.	Acum.	Inter.		Mens.	Acum.	Inter.		Mens.	Acum.	Inter.		Mens.	Acum.	Inter.		Mens.	Acum.	Inter.		Mens.	Acum.	Inter.		Mens.	Acum.	Inter.		Mens.	Acum.	Inter.		Mens.	Acum.	Inter.
2011	132,5				129,3				113,9				123,1				120,4				123,2				120,5				117,4				118,0				122,2			
Ene	129,2	3,5	3,5	12,3	125,5	0,9	0,9	16,7	112,1	0,4	0,4	4,6	120,6	2,1	2,1	8,6	116,6	0,7	0,7	6,5	119,4	0,9	0,9	5,9	116,7	0,6	0,6	6,4	114,5	0,5	0,5	5,5	115,3	0,4	0,4	4,7	119,2	1,5	1,5	7,8
Feb	132,8	2,8	6,4	17,1	127,2	1,4	2,3	19,4	112,5	0,4	0,8	4,4	122,5	1,6	3,7	10,9	118,1	1,3	2,0	7,2	120,4	0,8	1,8	6,3	118,3	1,4	2,0	7,2	115,5	0,9	1,4	5,9	116,5	1,0	1,5	5,2	121,0	1,5	3,1	9,5
Mar	137,3	3,4	10,0	19,0	131,5	3,4	5,7	22,3	112,8	0,3	1,1	4,4	125,0	2,0	5,8	11,9	119,3	1,0	3,0	7,5	121,5	0,9	2,7	6,0	119,4	0,9	2,9	7,4	116,3	0,7	2,1	6,0	117,1	0,5	2,0	5,2	123,0	1,7	4,8	10,3
Abr	136,5	-0,6	9,4	15,9	132,6	0,8	6,6	22,6	112,1	-0,6	0,4	3,5	124,2	-0,6	5,2	9,9	119,4	0,1	3,1	7,6	121,6	0,1	2,8	5,9	119,6	0,2	3,1	7,5	116,0	-0,3	1,8	5,6	116,9	-0,2	1,8	4,8	122,6	-0,3	4,4	9,1
May	135,8	-0,5	8,8	19,2	132,7	0,1	6,7	22,2	112,3	0,2	0,6	3,3	124,0	-0,2	5,0	11,4	119,8	0,3	3,5	7,7	121,9	0,2	3,0	5,9	119,9	0,3	3,4	7,6	116,3	0,3	2,1	5,6	117,2	0,3	2,1	4,9	122,6	0,0	4,4	10,2
Jun	131,4	-3,2	5,3	14,4	130,6	-1,6	5,0	18,5	114,0	1,5	2,2	4,4	122,6	-1,1	3,8	9,5	120,4	0,5	4,0	7,8	123,2	1,1	4,1	6,8	120,6	0,6	4,0	7,7	117,4	0,9	3,1	6,1	117,8	0,5	2,6	5,0	121,9	-0,6	3,8	8,8
Jul	130,5	-0,7	4,6	14,2	129,6	-0,8	4,2	14,9	114,1	0,1	2,2	3,9	122,3	-0,2	3,6	9,2	121,1	0,6	4,6	8,0	124,0	0,6	4,8	7,2	121,3	0,6	4,6	8,0	117,9	0,4	3,5	6,1	118,3	0,4	3,0	5,2	121,9	0,0	3,8	8,7
Ago	134,2	2,8	7,5	15,1	131,6	1,5	5,8	13,9	114,1	0,0	2,2	3,6	124,1	1,5	5,1	9,5	121,2	0,1	4,7	7,7	124,5	0,4	5,2	7,1	121,4	0,1	4,7	7,7	117,9	0,0	3,5	5,7	118,4	0,1	3,1	4,8	123,1	1,0	4,9	8,8
Set	134,1	-0,1	7,5	17,1	130,5	-0,8	4,9	12,1	114,4	0,3	2,5	4,0	124,1	0,0	5,1	10,6	121,5	0,2	4,9	7,2	124,8	0,2	5,5	6,9	121,7	0,2	4,9	7,2	118,2	0,3	3,8	5,7	118,8	0,3	3,5	4,6	123,3	0,2	5,0	9,4
Oct	130,1	-3,0	4,2	7,2	128,5	-1,5	3,3	6,8	115,0	0,5	3,0	4,0	122,5	-1,3	3,7	5,7	121,8	0,2	5,2	7,1	125,6	0,6	6,2	6,8	122,0	0,2	5,2	7,1	118,7	0,4	4,2	5,7	119,3	0,4	3,9	4,4	123,3	-0,8	4,2	6,2
Nov	128,1	-1,5	2,6	6,0	125,9	-2,0	1,2	3,2	116,0	0,9	3,9	4,0	122,0	-0,4	3,3	5,0	122,3	0,4	5,6	6,8	125,7	0,1	6,3	6,3	122,6	0,5	5,7	6,8	119,4	0,6	4,8	5,5	119,9	0,5	4,4	4,6	122,2	-0,1	4,1	5,6
Dic	129,7	1,2	3,9	3,9	125,5	-0,3	0,9	0,9	117,1	0,9	4,9	4,9	123,3	1,1	4,4	4,4	122,8	0,4	6,0	6,0	126,2	0,4	6,7	6,7	123,0	0,3	6,0	6,0	120,2	0,7	5,5	5,5	120,5	0,5	5,0	5,0	123,2	0,8	4,9	4,9
2012	130,0				123,3				120,6				125,3				128,7				137,7				129,3				125,1				125,9				126,7			
Ene	131,8	1,6	1,6	2,0	124,4	-0,9	-0,9	-0,9	118,2	0,9	0,9	5,4	124,9	1,3	1,3	3,6	123,6	0,7	0,7	6,0	127,3	0,9	0,9	6,6	123,8	0,7	0,7	6,1	121,1	0,7	0,7	5,8	121,5	0,8	0,8	5,4	124,5	1,1	1,1	4,4
Feb	132,9	0,8	2,5	0,1	124,5	0,1	-0,8	-2,1	119,7	1,3	2,2	6,4	126,2	1,0	2,4	3,0	126,4	2,3	2,9	7,0	131,1	3,0	3,9	8,9	126,7	2,3	3,0	7,1	123,4	1,9	2,7	6,8	123,7	1,8	2,7	6,2	126,4	1,5	2,6	4,5
Mar	133,3	0,3	2,8	-2,9	123,2	-1,0	-1,8	-6,3	119,7	0,0	2,2	6,1	126,4	0,2	2,5	1,1	127,7	1,0	4,0	7,0	134,4	2,5	6,5	10,6	128,1	1,1	4,1	7,3	124,1	0,6	3,2	6,7	124,5	0,6	3,3	6,3	127,0	0,5	3,1	3,3
Abr	131,8	-1,1	1,6	-3,4	123,6	0,3	-1,5	-6,8	120,0	0,3	2,5	7,0	125,8	-0,5	2,0	1,3	127,9	0,2	4,2	7,1	135,2	0,6	7,1	11,2	128,4	0,2	4,4	7,4	124,4	0,2	3,5	7,2	124,8	0,2	3,6	6,8	126,7	-0,2	2,8	3,3
May	131,8	0,0	1,6	-2,9	123,1	-0,4	-1,9	-7,2	120,5	0,4	2,9	7,3	126,1	0,2	2,3	1,7	128,5	0,5	4,6	7,3	137,6	1,8	9,0	12,9	129,1	0,5	5,0	7,7	125,0	0,5	4,0	7,5	125,5	0,6	4,1	7,1	127,2	0,4	3,2	3,8
Jun	129,3	-1,9	-0,3	-1,6	122,1	-0,8	-2,7	-6,5	121,0	0,4	3,3	6,1	125,1	-0,8	1,5	2,0	128,9	0,3	5,0	7,1	139,8	1,6	10,8	13,5	129,6	0,4	5,4	7,5	125,5	0,4	4,4	6,9	126,3	0,6	4,8	7,2	126,7	-0,4	2,8	3,9
Jul	129,3	0,0	-0,3	-0,9	122,0	-0,1	-2,8	-5,9	120,9	-0,1	3,2	6,0	125,1	0,0	1,5	2,3	129,2	0,2	5,2	6,7	140,3	0,4	11,2	13,1	129,9	0,2	5,6	7,1	125,6	0,1	4,5	6,5	126,5	0,2	5,0	6,9	126,8	0,1	2,9	4,0
Ago	127,7	-1,2	-1,5	-4,8	122,2	0,2	-2,6	-7,1	120,9	0,0	3,2	6,0	124,3	-0,6	0,8	0,2	129,7	0,4	5,6	7,0	140,6	0,2	11,4	12,9	130,5	0,5	6,1	7,5	125,9	0,2	4,7	6,8	126,9	0,3	5,3	7,2	126,5	-0,2	2,7	2,8
Set	127,7	0,0	-1,5	-4,8	122,3	0,1	-2,5	-6,3	121,2	0,2	3,5	5,9	124,4	0,1	0,9	0,2	130,2	0,4	6,0	7,2	141,0	0,3	11,7	13,0	130,9	0,3	6,4	7,6	126,3	0,3	5,1	6,9	127,3	0,3	5,6	7,2	126,7	0,2	2,8	2,8
Oct	125,8	-1,5	-3,0	-3,3	122,8	0,4	-2,2	-4,4	121,7	0,4	3,9	5,8	123,8	-0,5	0,4	1,1	130,3	0,1	6,1	7,0	141,7	0,5	12,3	12,8	131,0	0,1	6,5	7,4	126,6	0,2	5,3	6,7	127,6	0,2	5,9	7,0	126,4	-0,2	2,6	3,4
Nov	127,8	1,6	-1,5	-0,2	124,1	1,1	-1,1	-1,4	121,9	0,2	4,1	5,1	124,8	0,8	1,2	2,3	130,7	0,3	6,4	6,9	141,8	0,1	12,4	12,8	131,4	0,3	6,8	7,2	126,8	0,2	5,5	6,2	128,0	0,3	6,2	6,8	127,2	0,6	3,2	4,1
Dic	130,6	2,2	0,7	0,7	125,0	0,7	-0,4	-0,4	121,8	-0,1	4,0	4,0	126,2	1,1	2,4	2,4	131,0	0,2	6,7	6,7	141,9	0,1	12,4	12,4	131,7	0,2	7,1	7,1	127,0	0,2	5,7	5,7	128,2	0,2	6,4	6,4	128,1	0,7	4,0	4,0
2013	133,7				126,8				121,6				127,6				132,7				150,4				133,9				128,0				130,8				129,8			
Ene	135,3	3,6	3,6	2,7	125,2	0,2	0,2	0,6	121,5	-0,2	-0,2	2,8	128,3	1,7	1,7	2,7	131,1	0,1	0,1	6,1	142,6	0,5	0,5	12,0	131,9	0,2	0,2	6,5	126,9	-0,1	-0,1	4,8	128,6	0,3	0,3	5,8	129,6	1,2	1,2	4,1
Feb	131,7	-2,7	0,8	-0,9	123,4	-1,4	-1,3	-0,9	120,6	-0,7	-1,0	0,8	126,1	-1,7	-0,1	-0,1	132,2	0,8	0,9	4,6	147,5	3,4	3,9	12,5	133,2	1,0	1,1	5,1	127,2	0,2	0,2	3,1	129,4	0,6	0,9	4,6	128,6	-0,8	0,4	1,7
Mar	131,7	0,0	0,8	-1,2	124,5	0,9	-0,4	1,1	120,1	-0,4	-1,4	0,3	125,9	-0,2	-0,2	-0,4	132,3	0,1	1,0	3,6	148,3	0,5	4,5	10,3	133,3	0,1	1,2	4,1	127,0	-0,2	0,0	2,3	129,5	0,1</						

Cuadro N° 14 c
Índice de Precios al Consumidor (IPC) - Área Metropolitana de Asunción
Bienes y Servicios Administrados - Serie Empalmada
base diciembre 2007 = 100.

Año	Bienes y Servicios Administrados	IPC Bienes Libres	Índice General
2010	102,3	114,1	112,9
Ene	101,5	111,7	110,6
Feb	101,5	111,5	110,5
Mar	101,5	112,7	111,5
Abr	101,5	113,6	112,4
May	101,5	112,5	111,3
Jun	101,5	113,2	112,0
Jul	101,5	113,3	112,1
Ago	101,5	114,5	113,1
Set	101,5	114,0	112,7
Oct	101,5	116,8	115,2
Nov	104,7	116,9	115,7
Dic	108,0	118,5	117,4
2011	110,6	123,6	122,2
Ene	108,6	120,5	119,2
Feb	108,6	122,5	121,0
Mar	109,4	124,6	123,0
Abr	108,7	124,2	122,6
May	108,7	124,2	122,6
Jun	111,0	123,2	121,9
Jul	111,0	123,2	121,9
Ago	111,2	124,5	123,1
Set	111,2	124,7	123,3
Oct	111,2	123,6	122,3
Nov	112,8	123,3	122,2
Dic	114,5	124,2	123,2
2012	116,4	127,9	126,7
Ene	115,6	125,6	124,5
Feb	116,4	127,6	126,4
Mar	116,6	128,2	127,0
Abr	116,7	127,9	126,7
May	117,0	128,3	127,2
Jun	116,3	127,9	126,7
Jul	116,3	128,0	126,8
Ago	116,3	127,6	126,5
Sep	116,3	127,9	126,7
Oct	116,5	127,5	126,4
Nov	116,5	128,4	127,2
Dic	116,5	129,5	128,1
2013	110,3	132,1	129,8
Ene	114,3	131,4	129,6
Feb	112,2	130,5	128,6
Mar	111,1	130,5	128,5
Abr	109,4	130,9	128,7
May	109,4	130,5	128,3
Jun	109,5	131,2	128,9
Jul	109,5	131,9	129,6
Ago	109,5	132,8	130,4
Sep	109,5	133,2	130,8
Oct	109,5	134,5	131,9
Nov	109,5	135,5	132,8

Fuente: Sub Gerencia General de Política Monetaria, Departamento de Cuentas Nacionales y Mercado Interno.

Cuadro Nº 15

Índice de precios al consumidor - Área Metropolitana de Asunción.
Inflación total, inflación subyacente e inflación subyacente (X1).
Series empalmadas - 2007 = 100.

Año	Frutas y verduras				Servicios tarifados				Combustibles				Subyacente (X1)				Subyacente				Índice general	Inflación total		
	Índice	Variaciones (%)			Índice	Variaciones (%)			Índice	Variaciones (%)			Índice	Variaciones (%)			Índice	Variaciones (%)				Variaciones (%)		
		Mensual	Acumulada	Interanual		Mensual	Acumulada	Interanual		Mensual	Acumulada	Interanual		Mensual	Acumulada	Interanual		Mensual	Acumulada	Interanual		Mensual	Acumulada	Interanual
2011	148,6				108,2				123,9				121,7				120,8				122,2			
Ene	148,2	16,7	16,7	-3,5	108,0	0,8	0,8	6,1	116,0	1,4	1,4	12,4	118,7	0,6	0,6	8,7	117,6	0,7	0,7	8,6	119,2	1,5	1,5	7,8
Feb	161,2	8,8	26,9	8,6	108,0	0,0	0,8	6,0	116,3	0,3	1,7	11,2	120,1	1,2	1,8	9,9	118,8	1,0	1,7	9,6	121,0	1,5	3,1	9,5
Mar	166,6	3,3	31,2	6,7	108,0	0,0	0,8	6,0	119,7	2,9	4,6	14,2	121,9	1,5	3,3	10,7	120,6	1,5	3,3	10,5	123,0	1,7	4,8	10,3
Abr	156,1	-6,3	22,9	-6,1	108,0	0,0	0,8	6,0	118,6	-0,9	3,7	12,3	122,1	0,2	3,5	10,6	120,7	0,1	3,3	10,3	122,6	-0,3	4,4	9,1
May	151,5	-2,9	19,3	7,8	108,0	0,0	0,8	6,0	119,8	1,0	4,7	12,1	122,3	0,2	3,6	10,5	121,0	0,2	3,6	10,3	122,6	0,0	4,4	10,2
Jun	135,6	-10,5	6,8	-2,4	108,0	0,0	0,8	6,1	127,0	6,0	11,0	17,4	122,0	-0,2	3,4	9,4	121,1	0,1	3,7	9,6	121,9	-0,6	3,8	8,8
Jul	135,3	-0,2	6,5	11,0	108,1	0,1	0,9	6,2	127,2	0,2	11,2	15,5	122,0	0,0	3,4	8,3	121,2	0,1	3,8	8,6	121,9	0,0	3,8	8,7
Ago	147,7	9,2	16,3	20,9	108,2	0,1	1,0	6,3	126,3	-0,7	10,4	14,3	122,8	0,7	4,1	7,9	121,8	0,5	4,3	8,2	123,1	1,0	4,9	8,8
Set	152,4	3,2	20,0	45,0	108,3	0,1	1,1	6,4	126,3	0,0	10,4	16,1	122,6	-0,2	3,9	7,1	121,7	-0,1	4,2	7,6	123,3	0,2	5,0	9,4
Oct	138,1	-9,4	8,7	8,8	108,3	0,0	1,1	6,4	127,3	0,8	11,3	17,4	122,3	-0,2	3,6	5,2	121,5	-0,2	4,0	6,0	122,3	-0,8	4,2	6,2
Nov	139,4	0,9	9,8	21,0	108,8	0,5	1,6	4,2	129,5	1,7	13,2	15,7	121,9	-0,3	3,3	4,1	121,3	-0,2	3,9	4,8	122,2	-0,1	4,1	5,6
Dic	150,8	8,2	18,7	18,7	109,1	0,3	1,9	1,9	132,2	2,1	15,6	15,6	122,2	0,2	3,6	3,6	121,7	0,3	4,2	4,2	123,2	0,8	4,9	4,9
2012	164,2				110,5				138,0				125,0				124,6				126,7			
Ene	169,5	12,4	12,4	14,4	109,5	0,4	0,4	1,4	133,5	1,0	1,0	15,1	122,4	0,2	0,2	3,1	122,0	0,2	0,2	3,7	124,5	1,1	1,1	4,4
Feb	175,5	3,5	16,4	8,9	109,7	0,2	0,5	1,6	138,7	3,9	4,9	19,3	124,0	1,3	1,5	3,2	123,7	1,4	1,6	4,1	126,4	1,5	2,6	4,5
Mar	185,1	5,5	22,7	11,1	110,0	0,3	0,8	1,9	139,3	0,4	5,4	16,4	124,1	0,1	1,6	1,8	123,8	0,1	1,7	2,7	127,0	0,5	3,1	3,3
Abr	173,5	-6,3	15,1	11,1	110,0	0,0	0,8	1,9	140,2	0,6	6,1	18,2	124,4	0,2	1,8	1,9	124,2	0,3	2,1	2,9	126,7	-0,2	2,8	3,3
May	176,5	1,7	17,0	16,5	110,4	0,4	1,2	2,2	140,2	0,0	6,1	17,0	124,7	0,2	2,0	2,0	124,4	0,2	2,2	2,8	127,2	0,4	3,2	3,8
Jun	166,1	-5,9	10,1	22,5	110,8	0,4	1,6	2,6	137,8	-1,7	4,2	8,5	124,9	0,2	2,2	2,4	124,5	0,1	2,3	2,8	126,7	-0,4	2,8	3,9
Jul	166,4	0,2	10,3	23,0	110,8	0,0	1,6	2,5	137,6	-0,1	4,1	8,2	125,0	0,1	2,3	2,5	124,6	0,1	2,4	2,8	126,8	0,1	2,9	4,0
Ago	155,6	-6,5	3,2	5,3	110,8	0,0	1,6	2,4	137,6	0,0	4,1	8,9	125,3	0,2	2,5	2,0	124,8	0,2	2,5	2,5	126,5	-0,2	2,7	2,8
Set	154,9	-0,4	2,7	1,6	110,8	0,0	1,6	2,3	137,5	-0,1	4,0	8,9	125,7	0,3	2,9	2,5	125,2	0,3	2,9	2,9	126,7	0,2	2,8	2,8
Oct	141,7	-8,5	-6,0	2,6	111,0	0,2	1,7	2,5	138,4	0,7	4,7	8,7	126,0	0,2	3,1	3,0	125,5	0,2	3,1	3,3	126,4	-0,2	2,6	3,4
Nov	146,9	3,7	-2,6	5,4	111,0	0,0	1,7	2,0	137,6	-0,6	4,1	6,3	126,7	0,6	3,7	3,9	126,1	0,5	3,6	4,0	127,2	0,6	3,2	4,1
Dic	159,2	8,4	5,6	5,6	111,0	0,0	1,7	1,7	137,6	0,0	4,1	4,1	127,1	0,3	4,0	4,0	126,4	0,2	3,9	3,9	128,1	0,7	4,0	4,0
2013	169,1				105,5				132,5				129,5				127,7				129,8			
Ene	187,0	17,5	17,5	10,3	108,9	-1,9	-1,9	-0,5	136,2	-1,0	-1,0	2,0	127,4	0,2	0,2	4,1	126,4	0,0	0,0	3,6	129,6	1,2	1,2	4,1
Feb	174,2	-6,8	9,4	-0,7	106,9	-1,8	-3,7	-2,6	134,1	-1,5	-2,5	-3,3	127,4	0,0	0,2	2,7	126,1	-0,2	-0,2	1,9	128,6	-0,8	0,4	1,7
Mar	169,0	-3,0	6,2	-8,7	106,9	0,0	-3,7	-2,8	130,9	-2,4	-4,9	-6,0	127,8	0,3	0,6	3,0	126,3	0,2	-0,1	2,0	128,5	-0,1	0,3	1,2
Abr	172,8	2,2	8,5	-0,4	104,7	-2,1	-5,7	-4,8	130,3	-0,5	-5,3	-7,1	128,0	0,2	0,7	2,9	126,2	-0,1	-0,2	1,6	128,7	0,2	0,5	1,6
May	161,0	-6,8	1,1	-8,8	104,7	0,0	-5,7	-5,2	130,1	-0,2	-5,5	-7,2	128,4	0,3	1,0	3,0	126,5	0,2	0,1	1,7	128,3	-0,3	0,2	0,9
Jun	161,8	0,5	1,6	-2,6	104,7	0,0	-5,7	-5,5	130,0	-0,1	-5,5	-5,7	129,1	0,5	1,6	3,4	127,1	0,5	0,6	2,1	128,9	0,5	0,6	1,7
Jul	158,8	-1,9	-0,3	-4,6	104,8	0,1	-5,6	-5,4	132,9	2,2	-3,4	-3,4	129,9	0,6	2,2	3,9	128,0	0,7	1,3	2,7	129,6	0,5	1,2	2,2
Ago	170,5	7,4	7,1	9,6	104,8	0,0	-5,6	-5,4	133,2	0,2	-3,2	-3,2	130,1	0,2	2,4	3,8	128,2	0,2	1,4	2,7	130,4	0,6	1,8	3,1
Sep	165,5	-2,9	4,0	6,8	104,8	0,0	-5,6	-5,4	133,3	0,1	-3,1	-3,1	130,9	0,6	3,0	4,1	128,9	0,5	2,0	3,0	130,8	0,3	2,1	3,2
Oct	167,6	1,3	5,3	18,3	104,8	0,0	-5,6	-5,6	133,3	0,0	-3,1	-3,7	132,1	0,9	3,9	4,8	129,9	0,8	2,8	3,5	131,9	0,8	3,0	4,4
Nov	171,8	2,5	7,9	17,0	104,8	0,0	-5,6	-5,6	133,3	0,0	-3,1	-3,1	133,0	0,7	4,6	5,0	130,7	0,6	3,4	3,6	132,8	0,7	3,7	4,4

Fuente: Sub Gerencia General de Política Monetaria, Departamento de Cuentas Nacionales y Mercado Interno.

Cuadro N° 16

Índice de precios al consumidor - Área Metropolitana de Asunción.
Principales grupos dentro de cada agrupación.
Año base Diciembre 2007 = 100.

Año	Alimentación					Vestido			Vivienda	
	Cereales y derivados	Carnes	Productos lácteos	Vegetales frescos y en conserva	Azúcar, dulces y helados	Prendas de vestir y calzado p/ caballeros	Prendas de vestir y calzado p/ damas	Confección de ropas	Alquiler y mantenimiento de vivienda	Servicios básicos y combustibles
2011	116,5	137,6	119,5	146,8	188,8	108,8	109,2	112,8	123,2	117,4
Ene	110,1	135,4	111,3	146,4	196,9	106,4	107,1	110,8	119,4	113,4
Feb	111,1	138,0	111,6	158,9	199,4	106,7	107,6	110,8	120,4	113,6
Mar	116,2	144,3	115,1	164,1	195,8	107,4	107,7	112,9	121,5	114,5
Abr	117,1	144,1	120,0	154,1	190,7	108,1	108,3	112,9	121,6	114,1
May	117,2	144,7	120,9	149,7	186,7	108,3	108,6	113,2	121,9	114,9
Jun	117,8	137,6	123,8	134,5	185,2	108,5	108,8	113,2	123,2	118,3
Jul	117,9	135,1	125,3	134,2	184,9	109,1	110,0	113,2	124,0	119,2
Ago	118,0	140,9	125,1	146,0	184,6	109,4	109,9	113,2	124,5	119,6
Set	118,0	138,6	124,1	150,4	185,1	109,4	109,9	113,2	124,8	119,9
Oct	118,2	134,6	121,4	136,8	186,8	110,0	110,6	113,2	125,6	120,0
Nov	118,3	129,3	118,7	138,0	185,8	110,7	110,8	113,2	125,7	120,5
Dic	118,2	129,2	117,1	148,9	183,9	111,4	111,3	113,2	126,2	120,6
2012	120,3	120,3	115,8	162,0	174,9	113,9	113,3	118,0	137,7	125,1
Ene	118,3	126,3	115,8	166,8	183,4	111,6	111,4	114,0	127,3	120,6
Feb	118,8	125,6	115,2	172,5	185,1	112,0	111,9	114,0	131,1	123,4
Mar	119,4	120,4	116,6	181,8	185,2	112,6	112,4	115,4	134,4	124,5
Abr	119,7	120,7	117,3	170,8	181,6	113,2	112,5	115,4	135,2	124,6
May	120,2	119,2	117,5	173,6	175,8	113,6	112,9	115,4	137,6	125,6
Jun	120,2	116,5	117,8	163,7	172,5	114,3	113,3	115,5	139,8	125,8
Jul	119,7	115,8	118,3	164,1	170,4	114,4	113,4	119,0	140,3	125,9
Ago	120,2	116,0	117,8	153,8	170,1	114,4	113,4	119,0	140,6	125,8
Set	120,6	116,7	116,7	153,2	169,8	114,8	114,4	119,0	141,0	126,2
Oct	121,3	118,7	114,0	140,5	169,4	114,8	114,4	119,5	141,7	126,2
Nov	122,1	122,2	112,3	145,6	168,5	115,2	114,7	125,1	141,8	126,3
Dic	123,1	125,2	109,9	157,3	167,3	115,7	114,6	125,1	141,9	126,8
2013	129,9	122,5	117,2	166,9	151,4	116,3	115,7	142,8	150,4	125,9
Ene	123,9	125,6	108,0	183,8	165,3	115,9	114,9	125,1	142,6	126,7
Feb	124,6	120,6	108,1	171,7	161,8	115,8	114,9	131,8	147,5	126,3
Mar	125,3	120,2	112,8	166,8	158,4	115,9	115,1	137,0	148,3	125,4
Abr	125,9	119,3	114,5	170,4	157,2	115,8	115,2	144,4	149,4	124,8
May	126,4	119,1	115,8	159,2	153,9	116,1	115,6	144,4	151,1	124,7
Jun	126,1	119,0	119,9	159,9	151,0	116,4	115,8	144,4	151,7	124,7
Jul	127,2	121,2	122,2	157,1	147,4	116,7	116,0	146,0	151,9	125,4
Ago	129,7	120,3	122,3	168,2	145,9	116,7	116,3	146,0	151,9	125,6
Sep	135,7	121,7	122,2	163,5	143,3	116,7	116,3	146,0	152,4	127,0
Oct	141,4	128,3	122,0	165,5	141,8	116,6	116,3	148,2	153,6	127,0
Nov	143,0	132,7	121,7	169,6	139,4	117,0	116,6	157,2	153,7	127,0

Fuente: Sub Gerencia General de Política Monetaria, Departamento de Cuentas Nacionales y Mercado Interno.

Cuadro N° 16 (continuación)

Índice de precios al consumidor - Área Metropolitana de Asunción.
Principales grupos dentro de cada agrupación.
Año base Diciembre 2007 = 100.

Año	Gastos en salud		Transporte		Educación		B y Serv. Div	Rec. y Cultura		Beb y Tabacos	
	Atención médica odontológica y servicios p/ la salud	Productos medicinales	Gastos de transporte privado	Transporte público y taxis	Gastos comunes p/ la educación	Higiene y cuidado personal	Recreación	Libros, revistas y periódicos	Bebidas alcohólicas	Tabaco	
2011	115,0	107,6	114,5	112,0	126,0	116,6	121,0	114,3	133,0	140,5	
Ene	113,4	106,7	113,2	111,8	118,8	114,0	118,6	111,7	130,1	139,3	
Feb	113,8	106,9	113,3	111,7	126,4	115,2	119,2	112,9	130,6	139,8	
Mar	114,8	107,0	113,6	111,6	126,7	116,1	120,7	113,6	130,6	139,9	
Abr	115,1	106,9	111,4	111,4	126,7	116,1	120,8	113,8	130,6	139,9	
May	115,2	107,2	111,2	111,1	126,7	116,5	121,5	114,0	130,6	139,9	
Jun	115,3	107,6	114,5	111,5	126,7	116,6	121,6	115,0	135,4	140,0	
Jul	115,1	107,6	114,3	111,8	126,7	117,0	121,7	115,7	134,9	140,0	
Ago	115,2	107,6	113,5	111,9	126,7	117,3	121,1	114,9	135,0	140,4	
Set	115,2	107,7	114,2	112,1	126,7	117,2	121,4	114,9	135,0	140,8	
Oct	115,5	108,2	115,6	112,3	126,7	117,4	121,0	115,0	134,7	140,9	
Nov	115,7	108,5	118,0	113,0	126,7	117,8	121,6	114,9	134,4	142,3	
Dic	115,7	108,9	120,9	113,3	126,7	118,1	122,7	114,9	134,2	142,3	
2012	120,4	110,5	124,7	114,2	139,0	121,2	127,8	121,2	139,2	144,1	
Ene	116,4	109,4	123,4	113,9	126,7	118,9	123,7	115,1	134,6	143,0	
Feb	118,2	109,7	125,5	114,3	139,3	119,6	126,7	116,5	134,9	143,1	
Mar	118,4	109,9	124,2	113,7	140,2	120,0	126,9	118,6	135,2	143,3	
Abr	118,5	110,1	124,7	113,7	140,2	120,2	126,8	120,0	135,1	143,3	
May	119,9	110,4	125,1	113,9	140,2	120,4	126,3	120,8	135,4	143,3	
Jun	120,7	110,7	125,6	114,1	140,2	121,0	128,1	121,2	137,4	143,3	
Jul	122,0	110,7	124,9	114,3	140,2	121,2	126,8	122,6	139,0	143,3	
Ago	122,0	110,9	124,5	114,2	140,2	121,8	128,2	122,7	142,2	143,6	
Set	122,0	110,9	124,2	114,2	140,2	122,2	130,0	124,0	143,1	145,1	
Oct	122,0	111,1	125,2	114,3	140,2	122,8	129,7	124,0	143,5	145,6	
Nov	122,4	111,1	125,2	114,4	140,2	123,0	130,1	124,2	143,7	145,9	
Dic	122,4	111,1	124,2	114,9	140,2	122,9	130,2	124,2	145,9	146,2	
2013	124,8	111,5	121,7	104,4	150,3	124,9	132,6	125,6	148,0	151,1	
Ene	122,5	111,2	123,0	111,1	140,2	124,1	130,9	124,3	147,5	146,6	
Feb	122,7	111,3	120,6	106,8	150,7	123,8	132,7	124,6	148,0	150,3	
Mar	123,4	111,3	119,0	106,6	151,4	124,1	131,7	125,1	147,8	150,7	
Abr	124,7	111,3	118,6	102,5	151,4	124,3	132,0	125,9	147,6	151,8	
May	124,5	111,3	119,5	102,6	151,4	124,6	132,9	125,9	148,0	151,6	
Jun	124,7	111,4	121,1	102,6	151,4	125,3	132,9	125,6	148,3	151,6	
Jul	124,7	111,4	123,1	102,8	151,4	125,7	133,0	125,7	148,3	151,6	
Ago	125,1	111,5	123,1	103,5	151,4	125,7	133,4	126,2	148,4	151,6	
Sep	126,1	111,7	123,6	103,4	151,4	125,7	132,6	126,2	148,6	151,9	
Oct	126,3	111,7	123,3	103,4	151,4	125,5	132,5	126,2	148,3	152,0	
Nov	127,7	111,9	123,3	103,4	151,4	125,5	133,6	126,2	147,3	152,0	

Fuente: Sub Gerencia General de Política Monetaria, Departamento de Cuentas Nacionales y Mercado Interno.

Cuadro N° 17

Índice de precios del productor.
Base Junio 2011 = 100.

Año	Productos nacionales									Productos importados								
	Agricultura	Ganadería	Silvicultura y extracción de madera	Productos de la Pesca	Minerales	Alimentos, bebidas y tabaco, textiles y productos de cuero	Bienes transportables no metálicos	Productos metálicos, maquinarias y equipo	Índice de productos nacionales	Agricultura	Ganadería	Silvicultura y Extracción de madera	Alimentos, bebidas y tabaco, textiles y productos de cuero	Bienes transportables no metálicos	Productos metálicos, maquinarias y equipo	Índice de productos importados	Índice general	
2011	102,6	99,8	95,2	101,5	97,6	100,1	99,9	105,0	100,3	105,9	102,0	102,5	100,7	102,4	99,8	102,1	101,0	100,6
Ene	100,1	100,8	82,9		88,2	99,3	96,3	116,8	98,2			100,2	106,7	95,4	107,7	100,1	98,7	
Feb	97,9	103,3	83,4		89,8	100,7	96,6	106,7	98,5			102,7	106,5	96,2	106,4	100,6	99,1	
Mar	105,4	107,0	83,4		90,9	101,7	96,9	102,6	101,1			110,2	104,2	97,0	103,6	101,5	101,2	
Abr	107,5	104,3	85,4		91,0	99,4	97,7	101,9	100,8			111,5	103,4	96,3	101,7	100,8	100,7	
May	103,6	101,8	99,2		97,2	99,1	99,6	100,9	100,6			100,9	102,1	100,0	99,8	100,2	100,5	
Jun	100,0	100,0	100,0	100,0	100,0	100,0	100,0	100,0	100,0	100,0	100,0	100,0	100,0	100,0	100,0	100,0	100,0	100,0
Jul	99,3	99,0	99,6	100,3	103,0	100,3	100,6	99,8	99,9	98,9	99,7	100,0	92,0	100,6	99,2	97,8	98,6	99,3
Ago	100,9	101,5	100,3	108,6	103,3	101,4	101,6	105,2	101,7	98,8	98,2	100,0	92,0	100,7	99,2	96,6	98,0	100,0
Set	104,1	100,6	100,1	113,8	101,0	102,1	101,7	106,0	102,4	101,9	102,2	100,0	97,6	100,6	100,9	99,1	100,0	101,3
Oct	103,4	94,6	102,0	95,3	102,1	100,4	102,0	106,3	100,7	110,8	104,5	105,5	99,0	100,2	101,7	101,0	101,4	101,0
Nov	104,6	92,6	102,2	95,8	102,0	99,0	102,3	106,3	100,0	114,7	104,5	105,6	104,1	101,3	105,8	105,3	105,4	102,4
Dic	104,8	91,8	103,6	96,8	103,0	98,3	103,1	107,1	99,8	116,5	105,0	106,4	98,2	102,1	106,1	105,8	105,9	102,5
2012	116,0	88,5	106,8	100,6	105,3	97,0	106,9	109,5	101,1	121,0	108,0	106,3	101,6	104,7	109,4	105,4	107,3	103,9
Ene	110,9	89,5	104,3	98,9	103,1	97,2	103,3	107,5	99,9	125,4	108,4	106,5	99,9	103,2	110,7	109,5	109,8	104,4
Feb	117,0	91,1	104,3	100,2	103,9	96,3	103,6	109,0	100,8	119,3	108,0	107,7	95,4	103,8	108,7	107,5	107,9	104,0
Mar	114,6	89,5	105,0	109,2	103,9	95,7	104,9	109,3	100,1	118,8	107,4	106,0	97,9	104,2	108,5	105,7	107,0	103,2
Abr	108,6	89,5	105,6	115,6	104,3	96,0	105,2	109,2	99,4	116,2	107,4	105,2	100,1	104,2	109,1	105,6	107,1	102,9
May	109,9	88,2	106,6	111,4	103,5	96,0	106,5	109,2	99,6	118,7	108,2	106,8	99,4	104,1	110,1	105,9	107,7	103,2
Jun	112,3	86,5	106,0	107,7	105,7	95,7	107,6	109,3	99,7	119,5	109,3	106,8	99,6	105,3	109,4	105,7	107,4	103,2
Jul	116,1	85,0	109,8	102,7	106,6	95,5	107,9	109,7	100,1	118,5	108,7	106,4	103,1	105,1	109,0	104,5	106,6	103,0
Ago	117,1	87,6	106,7	102,2	106,3	96,9	108,7	109,6	101,3	119,0	109,1	106,5	103,1	105,1	109,0	104,2	106,5	103,6
Set	122,5	89,2	108,0	93,9	106,3	97,8	108,6	109,8	102,8	121,5	108,3	106,1	103,4	104,9	109,1	104,1	106,5	104,5
Oct	118,4	88,7	107,8	88,5	106,4	98,6	108,8	109,9	102,5	124,8	108,5	106,4	105,2	105,2	109,8	104,6	107,1	104,6
Nov	121,8	88,6	107,9	88,5	106,6	98,9	108,5	110,6	103,2	125,9	107,3	105,8	106,3	105,7	110,1	104,7	107,4	105,1
Dic	122,3	89,1	109,3	88,3	107,2	99,1	108,7	110,4	103,5	124,7	105,9	105,2	105,3	105,4	109,5	103,2	106,3	104,8
2013	116,4	89,6	111,9	102,0	109,5	99,3	109,5	111,4	103,0	121,7	110,0	117,0	108,3	106,4	108,1	102,4	105,4	104,1
Ene	121,8	88,3	110,1	89,2	107,6	98,6	108,7	110,4	103,1	121,7	105,8	105,8	104,8	105,3	108,0	101,1	104,6	103,8
Feb	118,8	87,0	112,2	95,5	107,7	98,3	108,8	110,8	102,3	119,0	103,1	105,2	104,8	105,7	106,9	98,0	102,6	102,4
Mar	113,5	87,3	111,3	102,7	108,7	98,1	109,3	111,5	101,6	117,0	104,4	102,4	104,8	105,5	105,6	97,7	101,9	101,7
Abr	112,5	86,6	111,6	106,9	109,5	97,8	109,2	111,6	101,3	119,3	102,8	102,9	103,5	105,3	106,4	99,4	103,0	102,1
May	111,9	86,6	111,4	110,0	109,6	97,6	109,1	111,7	101,0	119,7	108,1	105,2	104,7	106,3	107,5	100,6	104,2	102,5
Jun	109,0	88,1	111,4	112,9	109,5	98,1	109,5	111,7	101,1	122,6	112,7	118,9	104,7	107,1	108,1	103,1	105,8	103,2
Jul	109,7	89,3	111,7	110,8	109,6	98,6	110,0	111,1	101,7	126,0	113,2	120,5	112,8	107,0	109,6	104,7	107,3	104,2
Ago	115,3	90,7	112,2	108,8	110,3	99,6	110,0	111,3	103,2	123,4	113,9	131,2	112,7	107,0	109,0	105,4	107,3	105,1
Sep	116,9	92,0	112,9	101,8	110,4	100,5	110,2	111,5	104,1	124,9	115,4	131,8	113,0	107,0	109,2	105,4	107,4	105,6
Oct	122,4	93,8	112,7	91,7	110,5	102,0	110,0	111,5	105,9	123,9	115,3	131,8	113,0	107,1	109,4	105,9	107,8	106,7
Nov	129,1	95,5	113,4	91,7	111,0	103,2	110,2	112,3	107,8	120,7	115,1	131,0	113,0	107,0	109,0	105,0	107,1	107,5

Fuente: Sub Gerencia General de Política Monetaria, Departamento de Cuentas Nacionales y Mercado Interno.

Cuadro N° 18

Balance monetario del Banco Central del Paraguay.

En millones de guaraníes.

Año	Activos internacionales netos	Activos internos netos									Billetes y monedas en circulación (MO) (a)	Reservas bancarias (b)	Base monetaria (BM) c = (a+b)		
		Crédito y depósito del sector público en el BCP					Crédito y depósito del sistema bancario en el BCP			Instrum.de P.M.				Otros	
		Gobierno central		Resto del sector público			Créditos	Depósitos MN	Depósitos ME	I R M I/				Call VLI	activos y pasivos
		Créditos	Depósitos	Créditos	Depósitos	Depósitos									
2011															
Ene	19.651.752	2.158.667	5.860.880	366.748	26.946	1.114.241	3.653.977	3.204.525	3.929.260	0	-694.133	5.921.687	3.704.449	9.626.136	
Feb	19.635.406	2.135.437	6.133.702	365.076	12.859	1.112.794	3.388.546	3.176.957	4.401.460	0	-387.318	5.747.871	3.439.350	9.187.221	
Mar	17.807.614	1.933.687	5.661.045	352.666	10.123	1.101.981	3.312.553	2.971.605	4.748.460	0	1.395.798	5.887.960	3.363.127	9.251.087	
Abr	18.452.446	1.894.469	5.841.784	353.460	10.124	1.147.381	3.337.912	3.370.437	4.971.240	0	1.645.114	5.961.373	3.388.169	9.349.542	
May	19.559.859	1.942.410	5.971.492	352.597	5.018	1.103.544	3.600.880	3.909.706	5.023.140	0	1.396.721	5.844.895	3.660.676	9.505.571	
Jun	19.608.924	1.927.370	6.115.426	350.309	2.951	1.147.450	3.575.350	3.933.423	5.291.140	0	1.668.580	5.784.343	3.635.903	9.420.246	
Jul	18.899.524	1.849.108	6.453.553	342.981	14.598	1.156.958	3.680.280	3.668.102	4.953.300	0	2.380.913	5.859.651	3.740.591	9.600.242	
Ago	19.460.079	1.903.020	6.109.918	346.163	6.427	1.099.597	3.476.916	3.549.157	5.730.800	0	1.969.473	5.905.114	3.536.881	9.441.995	
Set	20.305.803	2.023.110	6.545.688	346.133	5.995	1.103.330	3.692.687	3.745.881	5.144.600	0	1.312.559	5.956.084	3.752.803	9.708.887	
Oct	21.168.564	2.054.227	6.726.833	351.159	7.428	1.104.083	3.661.518	3.886.790	5.255.800	0	821.870	5.961.534	3.720.442	9.681.976	
Nov	22.220.564	2.173.239	6.983.612	354.176	3.827	1.107.730	3.720.203	4.247.188	4.630.000	0	-136.062	6.134.817	3.778.984	9.913.801	
Dic	22.359.753	2.192.365	6.155.725	348.673	1.884	1.172.898	4.214.886	4.241.020	4.168.000	0	32.092	7.324.266	4.274.519	11.598.785	
2012															
Ene	23.358.636	2.311.161	6.328.061	357.083	825	1.111.099	4.011.812	4.361.080	4.525.600	0	-1.246.330	6.664.271	4.072.904	10.737.175	
Feb	20.560.207	2.109.398	5.513.906	345.351	5.650	1.104.225	3.839.999	3.991.394	4.869.800	0	637.818	6.536.250	3.901.958	10.438.208	
Mar	20.852.193	2.154.139	5.930.811	346.294	1.482	1.105.382	3.924.117	4.035.067	4.515.800	0	480.838	6.531.569	3.985.542	10.517.111	
Abr	21.204.788	2.158.234	5.958.715	344.585	7.115	1.105.223	3.889.934	4.205.970	4.780.300	0	510.357	6.481.153	3.952.094	10.433.247	
May	21.643.959	2.251.147	6.001.176	342.269	10.270	1.145.888	4.394.762	4.326.825	4.294.500	37.963	138.404	6.456.171	4.453.248	10.909.419	
Jun	21.769.670	2.268.715	5.907.129	343.843	11.917	1.163.171	3.919.990	4.388.247	4.581.700	54.997	-48.569	6.632.850	3.978.883	10.611.733	
Jul	21.333.314	2.223.385	6.267.612	337.264	14.212	1.260.486	3.819.630	4.286.507	4.374.530	154.059	434.297	6.672.196	3.877.520	10.549.716	
Ago	21.491.846	2.237.839	6.022.189	339.267	32.397	1.161.642	3.746.060	4.224.126	4.841.906	55.014	353.745	6.662.647	3.804.270	10.466.917	
Set	21.583.598	2.261.822	6.454.404	341.711	16.827	1.157.149	3.537.902	3.907.435	4.708.912	50.027	112.173	6.780.946	3.596.537	10.377.483	
Oct	21.742.872	2.278.301	6.316.632	342.387	16.922	1.157.363	3.925.929	3.969.395	4.576.445	50.010	87.259	6.752.849	3.984.918	10.737.767	
Nov	21.961.363	2.267.937	6.696.982	340.794	13.567	1.287.734	3.528.315	4.116.770	4.722.943	181.047	468.921	7.067.125	3.588.307	10.655.432	
Dic	21.156.118	3.927.460	5.171.248	0	11.269	968.522	4.925.914	3.835.168	3.618.850	0	116.539	8.606.190	4.985.529	13.591.719	
2013															
Ene	23.079.914	4.927.460	7.488.819	0	19.226	966.988	3.733.114	3.901.396	6.933.658	0	469.507	7.367.656	3.795.436	11.163.092	
Feb	22.759.407	4.927.460	6.934.987	0	22.483	965.107	4.004.145	3.802.452	7.554.497	0	1.215.879	7.549.289	4.070.413	11.619.702	
Mar	23.280.029	5.177.460	7.328.224	0	10.791	965.381	3.916.335	3.917.244	7.917.311	0	1.383.926	7.716.891	3.985.302	11.702.193	
Abr	24.345.698	4.927.460	7.110.242	0	11.934	966.901	3.311.984	4.300.209	8.794.753	0	1.045.326	7.756.263	3.384.463	11.140.726	
May	25.510.595	4.927.460	7.427.818	0	6.036	1.199.486	3.331.033	4.872.640	8.692.482	230.086	591.188	7.668.634	3.403.953	11.072.587	
Jun	25.911.670	4.677.460	7.336.698	0	1.756	1.177.551	3.353.755	5.027.316	8.297.469	205.276	95.968	7.640.379	3.427.139	11.067.518	
Jul	25.985.323	4.427.460	7.219.273	0	1.185	1.045.295	3.274.665	5.258.579	8.047.753	73.933	146.520	7.729.210	3.349.175	11.078.385	
Ago	25.979.921	4.427.460	7.361.069	0	2.190	1.155.848	3.239.897	5.122.865	7.859.256	183.879	-68.940	7.725.133	3.313.568	11.038.701	
Sep	26.273.700	4.328.124	8.140.407	0	535	986.676	3.235.815	5.025.900	7.479.480	15.017	57.878	7.749.224	3.310.891	11.060.115	
Oct	25.916.284	4.128.145	7.805.758	0	535	1.104.101	3.263.847	4.828.404	7.520.428	20.336	123.798	7.833.020	3.339.274	11.172.294	
Nov *	25.680.491	4.178.145	8.016.932	0	535	1.152.749	3.288.418	4.862.411	7.389.245	0	504.214	7.958.058	3.363.068	11.321.126	

Fuente: Sub Gerencia General de Política Monetaria, Departamento de Estudios Monetarios y Financieros, en base a cifras del Departamento de Contabilidad.

I/ IRM: Incluye a partir de julio del 2012, las Letras de Regulación Monetaria y Facilidad de Depósito de 1 día.

* Cifras preliminares.

Cuadro N° 19 a

Instrumentos de regulación monetaria.
En millones de guaraníes.

Año	Montos colocados según plazos					Total colocaciones	Saldos	Tasas según Plazos (%)					Rendimiento promedio ponderado
	Días							Días					
	7 a 45	60 a 90	120 a 180	245 a 365	546 a 728			7 a 45	60 a 90	120 a 180	245 a 365	546 a 728	
2011	3.814.092	216.420	87.212	163.000		4.135.987	4.853.933	7,7	8,8	9,3	8,5		8,0
Ene	1.127.000	399.500	15.140	525.000	s/m	2.066.640	3.929.260	4,8	5,7	6,5	8,0	s/m	5,8
Feb	1.580.100	162.600	2.000	22.000	s/m	1.766.700	4.401.460	5,9	6,4	7,0	7,9	s/m	6,0
Mar	2.280.800	50.500	12.000	95.000	s/m	2.438.300	4.748.460	7,2	7,7	8,3	9,0	s/m	7,3
Abr	3.081.400	282.500	25.000	10.000	s/m	3.398.900	4.971.240	7,9	10,1	11,5	9,0	s/m	8,1
May	2.359.200	430.400	340.000	s/m	s/m	3.129.600	5.023.140	8,5	10,7	12,0	s/m	s/m	9,2
Jun	2.265.000	449.700	413.900	s/m	s/m	3.128.600	5.291.140	8,5	10,8	11,9	s/m	s/m	9,3
Jul	1.935.800	176.000	105.500	s/m	s/m	2.217.300	4.953.300	8,5	10,3	11,6	s/m	s/m	8,8
Ago	4.117.500	73.000	28.000	s/m	s/m	4.218.500	5.730.800	8,5	9,0	9,7	s/m	s/m	8,5
Set	6.450.600	80.000	45.000	s/m	s/m	6.575.600	5.144.600	8,5	8,8	9,0	s/m	s/m	8,5
Oct	6.286.300	60.000	30.000	s/m	s/m	6.376.300	5.255.800	8,5	8,6	8,7	s/m	s/m	8,5
Nov	7.089.700	s/m	10.000	s/m	s/m	7.099.700	4.630.000	8,1	s/m	8,8	s/m	s/m	8,1
Dic	7.195.700	s/m	20.000	s/m	s/m	7.215.700	4.168.000	7,4	s/m	7,0	s/m	s/m	7,4
2012	8.539.583	69.167	34.818	51.667	30.950	8.639.654	4.336.454	6,0	6,1	6,3	6,8		7,2
Ene	8.855.500	s/m	40.000	20.000	s/m	8.915.500	4.545.600	6,6	s/m	6,3	6,5	s/m	6,6
Feb	9.283.800	s/m	68.000	55.000	s/m	9.406.800	4.869.800	6,5	s/m	6,1	6,1	s/m	6,5
Mar	9.579.500	s/m	10.000	s/m	s/m	9.589.500	4.515.800	6,5	s/m	6,0	s/m	s/m	6,5
Abr	9.307.400	s/m	5.000	s/m	s/m	9.312.400	4.780.300	6,5	s/m	6,0	s/m	s/m	6,5
May	9.365.100	s/m	35.000	175.000	s/m	9.575.100	4.294.500	6,3	s/m	6,3	6,1	s/m	6,3
Jun	9.244.700	15.000	5.000	s/m	s/m	9.264.700	4.581.700	6,3	6,3	6,3	s/m	s/m	6,3
Jul	7.015.400	140.000	40.000	s/m	s/m	7.195.400	4.183.500	6,1	6,0	6,0	s/m	s/m	6,1
Ago	9.440.600	s/m	s/m	s/m	37.850	9.478.450	4.441.850	5,7	s/m	s/m	s/m	6,0	5,7
Set	8.021.000	30.000	25.000	s/m	s/m	8.076.000	4.258.850	5,5	6,0	6,5	s/m	s/m	5,5
Oct	8.947.000	90.000	30.000	5.000	s/m	9.072.000	3.885.850	5,5	5,9	6,5	7,0	s/m	5,5
Nov	7.188.000	0	65.000	35.000	15.000	7.303.000	4.060.850	5,5	s/m	6,4	7,3	7,8	5,5
Dic	6.227.000	140.000	60.000	20.000	40.000	6.487.000	3.618.850	5,5	6,4	7,0	7,5	7,8	5,6
2013	1.651.000	881.000	543.000	743.005	30.000	3.007.505	4.708.527	5,5	6,3	7,1	7,9		8,5
Ene	1.651.000	1522000,0	881.000	1.271.010	30000,0	5.355.010	4.291.860	5,5	6,3	7,1	7,9	8,5	6,6
Feb	s/m	240000,0	205.000	215.000	s/m	660.000	4.916.860	s/m	6,3	7,1	7,9	s/m	7,0
Mar	s/m	s/m	s/m	s/m	s/m	s/m	4.916.860	s/m	s/m	s/m	s/m	s/m	s/m

OBS.: Este cuadro se encuentra discontinuado debido a un cambio de metodología. Se consignan los datos, a partir de marzo, en el cuadro 19 b.

Fuente: Sub Gerencia General de Política Monetaria, Departamento de Estudios Monetarios y Financieros.

* Cifras preliminares.

Nota: A partir de agosto-1996 son incluidos en los saldos Gs 52,1 mil millones; de septiembre a junio de 1997, Gs 89,3 mil millones en cada mes; en julio-1997 Gs79,8 mil millones;

Gs 56,1 mil millones de guaraníes a partir de agosto-1997 y, Gs 43,9 mil millones en enero-1998. Las cifras mencionadas corresponden al canje de Cartas de Compromiso por reducción de encaje legal.

Cuadro N° 19 b

Instrumentos de regulación monetaria.

En millones de guaraníes.

Año	Montos colocados según plazos						Total		Tasas según Plazos (%)						Rendimiento promedio ponderado	Facilidad de depósitos	
	Inmediato	Corto	Corto Mediano	Mediano	Mediano Largo	Largo	Colocaciones	Saldos	Inmediato	Corto	Corto Mediano	Mediano	Mediano Largo	Largo		Monto	Tasas
	14 días	de 15 a 100	de 101 a 200	de 201 a 280	de 281 a 350	mas de 350 días			14 días	de 15 a 100	de 101 a 200	de 201 a 280	de 281 a 350	mas de 350 días			
2011	3.093.067	1.081.650	87.212	3.500		161.250	4.135.987	4.853.933	7,5	8,1	9,2	7,9		8,5	8,0		
Ene	537.000	989.500	15.140	s/m		525.000	2.066.640	3.929.260	4,5	5,3	6,5	s/m	s/m	8,0	5,8		
Feb	592.000	1.150.700	2.000	s/m		20.000	1.766.700	4.401.460	5,6	6,2	7,0	s/m	s/m	8,0	6,0		
Mar	974.300	1.357.000	12.000	5.000	s/m	90.000	2.438.300	4.748.460	6,9	7,4	8,3	8,5	s/m	9,0	7,3		
Abr	1.632.200	1.731.700	25.000	s/m	s/m	10.000	3.398.900	4.971.240	7,7	8,5	11,5	s/m	s/m	9,0	8,1		
May	1.183.000	1.606.600	340.000	s/m	s/m		3.129.600	5.023.140	8,2	9,2	12,0	s/m	s/m	s/m	9,2		
Jun	945.500	1.769.200	413.900	s/m	s/m	s/m	3.128.600	5.291.140	8,3	9,3	11,9	s/m	s/m	s/m	9,3		
Jul	915.000	1.196.800	105.500	s/m	s/m	s/m	2.217.300	4.953.300	8,3	9,0	11,6	s/m	s/m	s/m	8,8		
Ago	3.430.500	760.000	28.000	s/m	s/m	s/m	4.218.500	5.730.800	8,5	8,8	9,7	s/m	s/m	s/m	8,5		
Set	6.370.600	160.000	45.000	s/m	s/m	s/m	6.575.600	5.144.600	8,5	8,7	9,0	s/m	s/m	s/m	8,5		
Oct	6.251.300	95.000	30.000	s/m	s/m	s/m	6.376.300	5.255.800	8,5	8,5	8,7	s/m	s/m	s/m	8,5		
Nov	7.089.700	s/m	10.000	s/m	s/m	s/m	7.099.700	4.630.000	8,1	s/m	7,8	s/m	s/m	s/m	8,1		
Dic	7.195.700	s/m	20.000	s/m	s/m	s/m	7.215.700	4.168.000	7,4	s/m	7,0	s/m	s/m	s/m	7,4		
2012	8.806.358	83.000	34.818	37.500	42.500	33.570	8.906.429	4.336.454	6,0	6,1	6,3	6,9		6,8	6,0	478.699	5,3
Ene	12.037.500	s/m	40.000	s/m	s/m	20.000	12.097.500	4.545.600	6,6	s/m	6,3	s/m	s/m	6,5	6,6	s/m	s/m
Feb	9.283.800	s/m	68.000	s/m	s/m	55.000	9.406.800	4.869.800	6,5	s/m	6,1	s/m	s/m	6,1	6,5	s/m	s/m
Mar	9.575.800	s/m	10.000	s/m	s/m	s/m	9.585.800	4.515.800	6,5	s/m	6,0	s/m	s/m	s/m	6,5	s/m	s/m
Abr	9.307.400	s/m	5.000	s/m	s/m	s/m	9.312.400	4.780.300	6,5	s/m	6,0	s/m	s/m	s/m	6,5	s/m	s/m
May	9.365.100	s/m	35.000	95.000	80.000	s/m	9.575.100	4.294.500	6,3	s/m	6,3	6,1	6,1	s/m	6,3	s/m	s/m
Jun	9.264.700	15.000	5.000	s/m	s/m	s/m	9.284.700	4.581.700	6,3	6,3	6,3	s/m	s/m	s/m	6,3	s/m	s/m
Jul	7.015.400	140.000	40.000	s/m	s/m	s/m	7.195.400	4.183.500	6,1	6,0	6,0	s/m	s/m	s/m	6,1	191.000	5,8
Ago	9.443.600	s/m	s/m	s/m	s/m	37.850	9.481.450	4.441.850	5,7	s/m	s/m	s/m	s/m	6,0	5,7	400.000	5,3
Set	8.021.000	30.000	25.000	s/m	s/m	s/m	8.076.000	4.258.850	5,5	6,0	6,5	s/m	s/m	5,5	450.000	5,0	
Oct	8.947.000	90.000	30.000	5.000	s/m	s/m	9.072.000	3.885.850	5,5	5,9	6,5	7,0	s/m	5,5	690.497	5,1	
Nov	7.188.000	s/m	65.000	30.000	5.000	15.000	7.303.000	4.060.850	5,5	s/m	6,4	7,0	7,7	7,8	5,5	662.000	5,0
Dic	6.227.000	140.000	60.000	20.000	s/m	40.000	6.487.000	3.618.850	5,5	6,4	7,0	7,5	s/m	7,8	5,6	s/m	s/m
2013	925.500	810.914	315.833	289.335	126.583	193.444	1.703.915	5.585.897	5,3	5,4	6,0	6,7	7,1	7,0	5,9	2.189.162	4,8
Ene	1.651.000	1.522.000	881.000	906.010	282.000	113.000	5.355.010	4.291.860	5,5	6,3	7,1	7,7	8,2	8,5	6,6	2.461.400	5,5
Feb	s/m	240.000	205.000	110.000	105.000	s/m	660.000	4.916.860	s/m	6,3	7,1	7,6	8,2	7,0	7,0	2.637.240	5,5
Mar	s/m	s/m	s/m	s/m	s/m	s/m	s/m	4.916.860	s/m	s/m	s/m	s/m	s/m	s/m	s/m	3.000.000	5,5
Abr	200.000	2.131.990	405.000	375.000	2.500	395.000	3.509.490	6.324.350	5,2	5,5	6,4	6,7	6,9	5,8	2.469.794	4,9	
May	s/m	1.425.000	300.000	50.000	170.000	100.000	2.045.000	7.240.360	5,2	5,5	6,0	6,6	6,8	5,4	1.451.585	4,5	
Jun	s/m	1.140.000	377.500	220.000	20.000	150.000	1.907.500	6.078.860	s/m	5,2	5,8	6,4	6,4	6,8	5,6	1.567.618	4,5
Jul	s/m	405.000	120.000	75.000	180.000	290.000	1.070.000	6.388.860	s/m	5,3	5,8	6,4	6,7	6,9	6,1	1.658.689	4,5
Ago	s/m	250.000	140.000	s/m	s/m	48.000	438.000	6.206.860	s/m	5,1	5,8	6,6	6,8	5,5	1.651.785	4,5	
Sep	s/m	395.150	334.000	s/m	s/m	480.000	1.209.150	4.915.000	s/m	5,0	5,6	6,6	6,8	5,9	2.564.164	4,5	
Oct	s/m	250.000	80.000	s/m	s/m	80.000	410.000	5.085.000	s/m	5,1	5,7	6,6	6,7	5,5	2.435.128	4,5	
Nov	s/m	350.000	s/m	s/m	s/m	85.000	435.000	5.080.000	s/m	5,0	s/m	s/m	s/m	6,9	5,4	2.183.383	4,5

Fuente: Sub Gerencia General de Política Monetaria, Departamento de Estudios Monetarios y Financieros, en base a cifras del Departamento de Operaciones de Mercado Abierto.

Cuadro N° 20

Operaciones cambiarias del Banco Central del Paraguay.

En millones de dólares.

Año	Sector financiero			Sector público			Otras operaciones I/			Operaciones netas totales 10=3+6+9
	Compra 1	Venta 2	Total neto 3=1+2	Compra 4	Venta 5	Total neto 6=4+5	Compra 7	Venta 8	Total neto 9=7+8	
2012	9,6	-706,5	-697,0	855,9	-96,6	759,3	5,1	-1,8	3,3	65,6
Ene	0,0	-162,5	-162,5	39,7	-0,2	39,6	0,0	0,0	0,0	-122,9
Feb	0,0	-174,7	-174,7	63,5	0,0	63,5	0,0	-0,7	-0,7	-111,9
Mar	9,4	-54,7	-45,3	27,9	-1,4	26,5	0,0	0,0	0,0	-18,8
T1	9,4	-391,8	-382,4	131,2	-1,6	129,6	0,0	-0,7	-0,7	-253,6
Abr	0,0	-0,1	-0,1	58,7	0,0	58,7	0,0	0,0	0,0	58,6
May	0,0	-66,4	-66,4	61,3	-0,1	61,2	0,0	0,0	0,0	-5,3
Jun	0,0	-90,9	-90,9	29,8	0,0	29,7	0,0	0,0	0,0	-61,2
T2	0,0	-157,5	-157,5	149,8	-0,2	149,6	0,0	0,0	0,0	-7,8
Jul	0,0	-7,2	-7,2	33,3	0,0	33,3	0,0	0,0	0,0	26,1
Ago	0,0	-20,3	-20,3	43,5	-34,5	9,0	0,1	-0,7	-0,6	-11,9
Set	0,1	-11,5	-11,5	30,8	0,0	30,8	0,0	-0,2	-0,2	19,2
T3	0,1	-38,9	-38,9	107,6	-34,5	73,1	0,1	-0,9	-0,8	33,4
Oct	0,1	-27,0	-27,0	220,4	0,0	220,4	5,0	-0,1	4,9	198,4
Nov	0,1	-67,2	-67,2	131,7	-30,2	101,5	0,0	-0,1	-0,1	34,3
Dic	0,0	-24,1	-24,1	115,1	-30,1	85,0	0,0	-0,1	-0,1	60,9
T4	0,1	-118,3	-118,2	467,3	-60,3	407,0	5,0	-0,2	4,8	293,6
2013	122,7	-517,2	-394,5	799,5	-160,4	639,1	10,1	-2,4	7,6	252,3
Ene	0,0	0,0	0,0	82,6	0,0	82,6	0,0	-0,1	-0,1	82,5
Feb	98,2	-0,1	98,1	64,9	-16,6	48,2	0,1	-0,8	-0,7	145,6
Mar	23,9	-0,1	23,8	82,0	-10,9	71,0	10,0	-0,1	9,9	104,8
T1	122,1	-0,1	122,0	229,4	-27,6	201,8	10,1	-1,0	9,1	332,9
Abr	0,1	-18,7	-18,7	74,8	-12,3	62,5	0,0	-0,1	-0,1	43,8
May	0,0	-87,1	-87,1	63,8	-6,7	57,1	0,0	0,0	0,0	-30,0
Jun	0,0	-134,4	-134,4	64,5	-41,1	23,4	0,0	-0,1	-0,1	-111,1
T2	0,1	-240,2	-240,2	203,1	-60,1	143,0	0,0	-0,2	-0,2	-97,3
Jul	0,5	-40,8	-40,3	75,2	-0,3	74,9	0,0	0,0	0,0	34,7
Ago	0,0	-80,7	-80,7	77,9	-20,7	57,2	0,0	-0,9	-0,9	-24,5
Sep	0,0	-29,6	-29,6	47,6	-15,6	32,0	0,0	-0,2	-0,2	2,2
T3	0,5	-151,1	-150,6	200,7	-36,6	164,1	0,0	-1,1	-1,1	12,4
Oct	0,0	-64,1	-64,1	72,5	-12,6	59,9	0,0	-0,1	-0,1	-4,4
Nov	0,0	-61,6	-61,6	93,8	-23,5	70,3	0,0	0,0	0,0	8,7

Fuente: Departamento de Operaciones de Mercado Abierto.

Nota: I/ Incluye entidades binacionales, organizaciones multilaterales y Banco Central del Paraguay.

Cuadro N° 21

Agregados monetarios.

En millones de guaraníes.

Año	M0		M1 (a)	Cuasidinero (b)			M2 c = (a+b)	Depósitos en moneda extranjera (d)	M3 e = (c+d)
	BM Base Monetaria	Billetes y monedas en circulación		Depósitos de ahorro	Depósitos a plazos	Certificados de ahorro			
2011									
Ene	9.626.135	5.921.687	13.675.407	2.401.150	27.201	4.327.757	20.431.515	13.549.411	33.980.926
Feb	9.187.222	5.747.872	13.576.196	2.498.308	27.451	4.426.242	20.528.197	13.593.408	34.121.605
Mar	9.251.086	5.887.959	13.697.836	2.275.559	24.775	4.659.939	20.658.109	13.568.503	34.226.612
Abr	9.349.544	5.961.374	13.812.316	2.269.900	23.255	4.765.019	20.870.490	13.951.219	34.821.709
May	9.505.572	5.844.896	13.692.028	2.346.928	24.905	4.918.303	20.982.164	13.970.668	34.952.832
Jun	9.420.245	5.784.342	13.632.970	2.445.011	30.995	5.188.252	21.297.228	13.687.562	34.984.790
Jul	9.600.243	5.859.652	13.758.062	2.394.100	31.720	5.309.819	21.493.701	12.925.930	34.419.631
Ago	9.441.995	5.905.114	14.062.055	2.367.146	32.215	5.459.585	21.921.001	13.322.243	35.243.244
Set	9.708.886	5.956.083	14.014.305	2.440.851	33.327	5.604.655	22.093.138	14.316.009	36.409.147
Oct	9.681.975	5.961.533	14.108.925	2.450.330	34.146	5.688.531	22.281.932	14.200.490	36.482.422
Nov	9.913.801	6.134.817	14.139.059	2.460.889	51.083	5.721.863	22.372.894	14.415.281	36.788.175
Dic	11.598.787	7.324.268	16.170.404	2.601.236	50.432	5.877.426	24.699.498	14.277.286	38.976.784
2012									
Ene	10.737.177	6.664.273	15.023.454	2.773.046	54.100	6.059.295	23.909.895	15.229.881	39.139.776
Feb	10.438.208	6.536.250	14.692.214	2.756.325	35.378	6.155.740	23.639.657	14.317.824	37.957.481
Mar	10.517.111	6.531.569	15.026.112	2.742.886	32.139	6.226.048	24.027.185	15.266.632	39.293.817
Abr	10.433.248	6.481.155	14.814.661	2.747.495	36.965	6.353.243	23.952.364	15.899.268	39.851.632
May	10.909.418	6.456.170	14.881.541	2.678.958	34.717	6.318.503	23.913.719	16.355.819	40.269.538
Jun	10.611.734	6.632.851	14.808.173	2.822.198	34.778	6.376.540	24.041.689	16.222.517	40.264.206
Jul	10.549.717	6.672.196	14.707.710	2.745.985	35.139	6.477.867	23.966.701	16.030.831	39.997.532
Ago	10.466.917	6.662.646	15.098.232	2.732.421	43.668	6.681.475	24.555.796	15.952.900	40.508.696
Set	10.377.484	6.780.948	15.160.857	2.956.306	49.424	6.719.610	24.886.197	15.999.827	40.886.024
Oct	10.737.766	6.752.849	15.311.977	2.859.362	49.446	6.902.917	25.123.702	16.682.829	41.806.531
Nov	10.655.431	7.067.124	15.516.462	2.903.886	43.321	6.995.899	25.459.568	16.595.073	42.054.641
Dic	13.591.719	8.606.190	17.736.133	3.059.664	29.869	6.976.828	27.802.494	15.921.479	43.723.973
2013									
Ene	11.163.094	7.367.657	16.970.634	3.216.700	26.497	7.163.613	27.377.444	15.624.940	43.002.384
Feb	11.619.703	7.549.290	17.326.249	3.219.411	26.976	7.395.605	27.968.241	16.071.150	44.039.391
Mar	11.702.192	7.716.890	17.680.877	3.198.893	27.880	7.490.428	28.398.078	16.742.929	45.141.007
Abr	11.140.727	7.756.264	17.993.227	3.401.581	21.511	7.668.530	29.084.849	17.315.995	46.400.844
May	11.072.587	7.668.634	17.861.695	3.251.906	22.300	7.871.083	29.006.984	17.832.342	46.839.326
Jun	11.067.517	7.640.378	17.270.362	3.387.397	23.949	7.932.983	28.614.691	18.900.777	47.515.468
Jul	11.078.385	7.729.210	17.304.747	3.333.548	25.033	8.021.221	28.684.549	18.786.384	47.470.933
Ago	11.038.701	7.725.134	17.161.096	3.402.929	24.988	8.157.543	28.746.556	19.315.848	48.062.404
Sep	11.060.115	7.749.225	16.851.280	3.467.640	25.680	8.167.739	28.512.339	19.748.542	48.260.881
Oct	11.172.295	7.833.021	17.146.182	3.287.537	25.011	7.899.790	28.358.520	19.858.483	48.217.003
Nov	11.252.402	7.958.059	17.381.505	3.438.639	25.750	8.485.799	29.331.693	19.885.832	49.217.525

Fuente: Sub Gerencia General de Política Monetaria, Departamento de Estudios Monetarios y Financieros.

Nota: No incluye los depósitos del sector público.

Cuadro N° 22

Agregados monetarios.
Tasas de variación, (%).

Año	BM		M0		M1		M2		M3	
	Base monetaria		Billetes y monedas en circulación							
	Variación		Variación		Variación		Variación		Variación	
	Mensual	Interanual	Mensual	Interanual	Mensual	Interanual	Mensual	Interanual	Mensual	Interanual
2011										
Ene	-6,3	1,0	-9,8	18,0	-5,7	10,6	-2,8	14,6	-1,0	21,7
Feb	-4,6	1,7	-2,9	15,5	-0,7	10,5	0,5	12,4	0,4	17,9
Mar	0,7	3,9	2,4	15,5	0,9	5,9	0,6	11,2	0,3	14,5
Abr	1,1	2,6	1,2	16,5	0,8	6,1	1,0	11,6	1,7	13,7
May	1,7	4,8	-2,0	14,6	-0,9	6,1	0,5	12,1	0,4	14,9
Jun	-0,9	1,8	-1,0	14,0	-0,4	7,1	1,5	14,4	0,1	14,7
Jul	1,9	4,8	1,3	10,9	0,9	6,0	0,9	13,4	-1,6	9,1
Ago	-1,6	0,6	0,8	12,8	2,2	8,4	2,0	15,7	2,4	11,3
Set	2,8	5,1	0,9	12,5	-0,3	7,4	0,8	15,1	3,3	13,1
Oct	-0,3	8,6	0,1	9,4	0,7	5,7	0,9	13,8	0,2	10,1
Nov	2,4	11,4	2,9	8,9	0,2	7,8	0,4	15,1	0,8	12,5
Dic	17,0	12,9	19,4	11,6	14,4	11,6	10,4	17,5	5,9	13,5
2012										
Ene	-7,4	11,5	-9,0	12,5	-7,1	9,9	-3,2	17,0	0,4	15,2
Feb	-2,8	13,6	-1,9	13,7	-2,2	8,2	-1,1	15,2	-3,0	11,2
Mar	0,8	13,7	-0,1	10,9	2,3	9,7	1,6	16,3	3,5	14,8
Abr	-0,8	11,6	-0,8	8,7	-1,4	7,3	-0,3	14,8	1,4	14,4
May	4,6	14,8	-0,4	10,5	0,5	8,7	-0,2	14,0	1,0	15,2
Jun	-2,7	12,6	2,7	14,7	-0,5	8,6	0,5	12,9	0,0	15,1
Jul	-0,6	9,9	0,6	13,9	-0,7	6,9	-0,3	11,5	-0,7	16,2
Ago	-0,8	10,9	-0,1	12,8	2,7	7,4	2,5	12,0	1,3	14,9
Set	-0,9	6,9	1,8	13,8	0,4	8,2	1,3	12,6	0,9	12,3
Oct	3,5	10,9	-0,4	13,3	1,0	8,5	1,0	12,8	2,3	14,6
Nov	-0,8	7,5	4,7	15,2	1,3	9,7	1,3	13,8	0,6	14,3
Dic	27,6	17,2	21,8	17,5	14,3	9,7	9,2	12,6	4,0	12,2
2013										
Ene	-17,9	4,0	-14,4	10,6	-4,3	13,0	-1,5	14,5	-1,7	9,9
Feb	4,1	11,3	2,5	15,5	2,1	17,9	2,2	18,3	2,4	16,0
Mar	0,7	11,3	2,2	18,1	2,0	17,7	1,5	18,2	2,5	14,9
Abr	-4,8	6,8	0,5	19,7	1,8	21,5	2,4	21,4	2,8	16,4
May	-0,6	1,5	-1,1	18,8	-0,7	20,0	-0,3	21,3	0,9	16,3
Jun	0,0	4,3	-0,4	15,2	-3,3	16,6	-1,4	19,0	1,4	18,0
Jul	0,1	5,0	1,2	15,8	0,2	17,7	0,2	19,7	-0,1	18,7
Ago	-0,4	5,5	-0,1	15,9	-0,8	13,7	0,2	17,1	1,2	18,6
Sep	0,2	6,6	0,3	14,3	-1,8	11,1	-0,8	14,6	0,4	18,0
Oct	1,0	4,0	1,1	16,0	1,8	12,0	-0,5	12,9	-0,1	15,3
Nov	1,3	6,2	1,6	12,6	1,4	12,0	3,4	15,2	2,1	17,0

Fuente: Sub Gerencia General de Política Monetaria, Departamento de Estudios Monetarios y Financieros.

Cuadro N° 23

Depósitos del sector privado en el sistema bancario.

Año	En moneda nacional (en millones de guaraníes)					Part. %	En Moneda extranjera			Part. %	Total de depósitos (millones de guaraníes)
	Cuenta corriente 1	Ahorro a la vista 2	Ahorro a plazo 3	CD's 4	Total (1+2+3+4)		Millones de USD	Tipo de cambio	En millones de guaraníes		
2011											
Ene	9.126.046	2.401.150	27.201	4.327.757	15.882.154	54	2.925,81	4.631	13.549.411	46	29.431.565
Feb	8.986.566	2.498.308	27.451	4.426.242	15.938.567	54	2.984,28	4.555	13.593.408	46	29.531.975
Mar	8.976.548	2.275.559	24.775	4.659.939	15.936.821	54	3.343,64	4.058	13.568.503	46	29.505.324
Abr	9.005.638	2.269.900	23.255	4.765.019	16.063.812	54	3.534,64	3.947	13.951.219	46	30.015.031
May	8.997.301	2.346.928	24.905	4.918.303	16.287.437	54	3.458,09	4.040	13.970.668	46	30.258.105
Jun	8.934.095	2.445.011	30.995	5.188.252	16.598.353	55	3.433,91	3.986	13.687.562	45	30.285.915
Jul	8.977.895	2.394.100	31.720	5.309.819	16.713.534	56	3.413,24	3.787	12.925.930	44	29.639.464
Ago	9.315.497	2.367.146	32.215	5.459.585	17.174.443	56	3.422,10	3.893	13.322.243	44	30.496.686
Set	9.164.452	2.440.851	33.327	5.604.655	17.243.285	55	3.448,81	4.151	14.316.009	45	31.559.294
Oct	9.303.408	2.450.330	34.146	5.688.531	17.476.415	55	3.378,66	4.203	14.200.490	45	31.676.905
Nov	9.304.384	2.460.889	51.083	5.721.863	17.538.219	55	3.235,75	4.455	14.415.281	45	31.953.500
Dic	10.247.092	2.601.236	50.432	5.877.426	18.776.186	57	3.188,32	4.478	14.277.286	43	33.053.472
2012											
Ene	9.938.442	2.773.046	54.100	6.059.295	18.824.883	55	3.223,26	4.725	15.229.881	45	34.054.764
Feb	9.598.968	2.756.325	35.378	6.155.740	18.546.411	56	3.368,90	4.250	14.317.824	44	32.864.235
Mar	9.750.886	2.742.886	32.139	6.226.048	18.751.959	55	3.525,78	4.330	15.266.632	45	34.018.591
Abr	9.567.722	2.747.495	36.965	6.353.243	18.705.425	54	3.681,24	4.319	15.899.268	46	34.604.693
May	9.751.627	2.678.958	34.717	6.318.503	18.783.805	53	3.629,79	4.506	16.355.819	47	35.139.624
Jun	9.592.729	2.822.198	34.778	6.376.540	18.826.245	54	3.585,88	4.524	16.222.517	46	35.048.762
Jul	9.535.757	2.745.985	35.139	6.477.867	18.794.748	54	3.640,06	4.404	16.030.831	46	34.825.579
Ago	9.777.541	2.732.421	43.668	6.681.475	19.235.105	55	3.612,52	4.416	15.952.900	45	35.188.005
Set	9.853.420	2.956.306	49.424	6.719.610	19.578.760	55	3.596,27	4.449	15.999.827	45	35.578.587
Oct	9.985.331	2.859.362	49.446	6.902.917	19.797.056	54	3.736,36	4.465	16.682.829	46	36.479.885
Nov	9.944.794	2.903.886	43.321	6.995.899	19.887.900	55	3.751,99	4.423	16.595.073	45	36.482.973
Dic	11.103.913	3.059.664	29.869	6.976.828	21.170.274	57	3.769,29	4.224	15.921.479	43	37.091.753
2013											
Ene	11.270.038	3.216.700	26.497	7.163.613	21.676.848	58	3.794,30	4.118	15.624.940	42	37.301.788
Feb	11.527.431	3.219.411	26.976	7.395.605	22.169.423	58	4.029,88	3.988	16.071.150	42	38.240.573
Mar	11.583.615	3.198.893	27.880	7.490.428	22.300.816	57	4.178,42	4.007	16.742.929	43	39.043.745
Abr	11.982.373	3.401.581	21.511	7.668.530	23.073.995	57	4.211,09	4.112	17.315.995	43	40.389.990
May	11.785.323	3.251.906	22.300	7.871.083	22.930.612	56	4.155,75	4.291	17.832.342	44	40.762.954
Jun	11.323.644	3.387.397	23.949	7.932.983	22.667.973	55	4.211,40	4.488	18.900.777	45	41.568.750
Jul	11.340.241	3.333.548	25.033	8.021.221	22.720.043	55	4.249,35	4.421	18.786.384	45	41.506.427
Ago	11.138.399	3.402.929	24.988	8.157.543	22.723.859	54	4.325,09	4.466	19.315.848	46	42.039.707
Sep	10.907.748	3.467.640	25.680	8.167.739	22.568.807	53	4.446,87	4.441	19.748.542	47	42.317.349
Oct	11.188.342	3.287.537	25.011	7.899.790	22.400.680	53	4.481,72	4.431	19.858.483	47	42.259.163
Nov	11.241.464	3.438.639	25.750	8.485.799	23.191.652	54	4.498,04	4.421	19.885.832	46	43.077.484

Fuente: Sub Gerencia General de Política Monetaria, Departamento de Estudios Monetarios y Financieros.

Cuadro N° 24

Depósitos totales en el sistema bancario.

Año	En moneda nacional (en millones de guaraníes)					Part. %	En moneda extranjera			Part. %	Total de depósitos (millones de guaraníes)
	Cuenta corriente 1	Ahorro a la vista 2	Ahorro a plazo 3	CD's 4	Total (1+2+3+4)		Millones de USD	Tipo de cambio	En millones de guaraníes		
2011											
Ene	11.169.466	2.749.310	27.201	6.389.625	20.335.602	58	3.171,02	4.631	14.684.996	42	35.020.598
Feb	11.045.305	2.968.644	27.451	6.437.253	20.478.653	58	3.273,12	4.555	14.909.065	42	35.387.718
Mar	10.922.437	2.801.037	24.775	6.707.779	20.456.028	58	3.678,72	4.058	14.928.244	42	35.384.272
Abr	10.831.023	2.785.149	23.255	7.019.408	20.658.835	57	3.900,82	3.947	15.396.519	43	36.055.354
May	11.113.565	2.825.888	24.905	7.156.366	21.120.724	57	3.886,46	4.040	15.701.299	43	36.822.023
Jun	10.957.334	2.873.708	30.995	7.417.295	21.279.332	59	3.704,86	3.986	14.767.572	41	36.046.904
Jul	11.038.704	2.705.930	31.720	7.707.362	21.483.716	60	3.708,53	3.787	14.044.207	40	35.527.923
Ago	11.629.886	2.666.033	32.215	7.839.622	22.167.756	61	3.702,39	3.893	14.413.418	39	36.581.174
Set	11.514.556	2.766.735	33.327	8.022.980	22.337.598	59	3.708,16	4.151	15.392.573	41	37.730.171
Oct	11.574.271	2.800.050	34.146	8.294.198	22.702.665	60	3.658,07	4.203	15.374.860	40	38.077.525
Nov	11.450.616	2.916.094	51.083	8.321.991	22.739.784	59	3.483,70	4.455	15.519.868	41	38.259.652
Dic	12.142.358	2.764.149	50.432	8.918.615	23.875.554	61	3.430,30	4.478	15.360.877	39	39.236.431
2012											
Ene	11.929.622	3.001.714	54.100	9.040.288	24.025.724	60	3.445,48	4.725	16.279.891	40	40.305.615
Feb	11.673.082	3.109.865	35.378	9.186.483	24.004.808	61	3.610,00	4.250	15.342.518	39	39.347.326
Mar	11.808.547	3.119.583	32.139	9.226.153	24.186.422	60	3.746,01	4.330	16.220.211	40	40.406.633
Abr	11.735.574	3.026.194	36.965	9.427.315	24.226.048	59	3.927,06	4.319	16.960.987	41	41.187.035
May	11.864.953	3.007.104	34.717	9.458.559	24.365.333	59	3.835,35	4.506	17.282.071	41	41.647.404
Jun	11.655.036	3.098.413	34.778	9.685.523	24.473.750	59	3.788,86	4.524	17.140.814	41	41.614.564
Jul	11.632.213	3.095.259	35.139	9.887.029	24.649.640	59	3.837,99	4.404	16.902.524	41	41.552.164
Ago	11.848.402	3.104.400	43.668	10.139.363	25.135.833	60	3.799,70	4.416	16.779.460	40	41.915.293
Set	11.908.108	3.254.584	49.424	10.194.762	25.406.878	60	3.786,57	4.449	16.846.444	40	42.253.322
Oct	12.047.978	3.088.106	49.446	10.345.949	25.531.479	59	3.920,66	4.465	17.505.765	41	43.037.244
Nov	12.163.644	3.187.732	43.321	10.395.466	25.790.163	60	3.949,60	4.423	17.469.084	40	43.259.247
Dic	13.054.423	3.251.365	29.869	10.419.680	26.755.337	61	3.972,72	4.224	16.780.752	39	43.536.089
2013											
Ene	13.432.738	3.478.895	26.497	10.556.254	27.494.384	62	4.007,08	4.118	16.501.141	38	43.995.525
Feb	13.729.958	3.537.890	26.976	10.805.514	28.100.338	62	4.264,27	3.988	17.005.926	38	45.106.264
Mar	13.792.204	3.515.371	27.880	11.047.360	28.382.815	62	4.376,85	4.007	17.538.045	38	45.920.860
Abr	14.185.714	3.764.416	21.511	11.140.995	29.112.636	61	4.436,48	4.112	18.242.825	39	47.355.461
May	13.996.457	3.599.399	22.300	11.363.547	28.981.703	61	4.352,40	4.291	18.676.168	39	47.657.871
Jun	13.390.789	3.702.853	23.949	11.540.046	28.657.637	59	4.403,50	4.488	19.762.921	41	48.420.558
Jul	13.423.248	3.694.777	25.033	11.633.284	28.776.342	59	4.432,80	4.421	19.597.400	41	48.373.742
Ago	13.377.580	3.860.965	24.988	11.778.867	29.042.400	59	4.498,10	4.466	20.088.531	41	49.130.931
Sep	13.120.267	4.077.951	25.680	11.799.006	29.022.904	59	4.629,57	4.441	20.559.922	41	49.582.826
Oct	13.424.831	3.948.332	25.011	11.458.757	28.856.931	58	4.675,46	4.431	20.716.968	42	49.573.899
Nov	13.545.590	4.000.670	25.750	12.208.502	29.780.512	59	4.684,19	4.421	20.708.805	41	50.489.317

Fuente: Sub Gerencia General de Política Monetaria, Departamento de Estudios Monetarios y Financieros.

Nota: 1/ Incluye depósitos del sector privado y del sector público en el sistema bancario.

Cuadro N° 25

Créditos del sector bancario al sector privado.

Año	Moneda nacional		Moneda extranjera		Total de saldos En millones de guaranies
	En millones de guaranies	En millones de guaranies	En millones USD	Tipo de cambio	
2011					
Ene	15.431.864	10.984.908	2.372,0	4.631	26.416.772
Feb	15.658.709	11.106.886	2.438,4	4.555	26.765.595
Mar	15.720.495	10.464.680	2.578,8	4.058	26.185.175
Abr	15.766.560	10.610.227	2.688,2	3.947	26.376.787
May	15.949.544	11.110.206	2.750,1	4.040	27.059.750
Jun	16.057.928	11.330.609	2.842,6	3.986	27.388.537
Jul	16.248.689	11.032.801	2.913,3	3.787	27.281.490
Ago	16.519.419	11.559.018	2.969,2	3.893	28.078.437
Set	16.981.775	12.510.038	3.013,7	4.151	29.491.813
Oct	17.112.112	12.782.279	3.041,2	4.203	29.894.391
Nov	17.709.564	13.891.833	3.118,3	4.455	31.601.397
Dic	18.330.520	13.922.520	3.109,1	4.478	32.253.040
2012					
Ene	18.546.673	14.678.764	3.106,6	4.725	33.225.437
Feb	18.692.370	13.190.904	3.103,7	4.250	31.883.274
Mar	18.974.106	13.569.883	3.133,9	4.330	32.543.989
Abr	19.021.949	13.570.767	3.142,1	4.319	32.592.716
May	19.178.016	14.259.957	3.164,7	4.506	33.437.973
Jun	19.399.442	14.404.636	3.184,0	4.524	33.804.078
Jul	19.655.580	14.247.999	3.235,2	4.404	33.903.579
Ago	19.937.870	14.650.047	3.317,5	4.416	34.587.917
Set	20.284.132	14.855.459	3.339,1	4.449	35.139.591
Oct	20.651.826	15.219.328	3.408,6	4.465	35.871.154
Nov	20.939.507	15.570.929	3.520,4	4.423	36.510.436
Dic	21.104.871	15.220.945	3.603,4	4.224	36.325.816
2013					
Ene	20.919.132	15.244.347	3.701,9	4.118	36.163.479
Feb	20.927.955	15.088.160	3.783,4	3.988	36.016.115
Mar	20.930.686	15.315.439	3.822,2	4.007	36.246.125
Abr	20.987.059	15.543.496	3.780,0	4.112	36.530.555
May	21.047.302	16.258.807	3.789,0	4.291	37.306.109
Jun	21.307.730	17.195.630	3.831,5	4.488	38.503.360
Jul	21.669.773	17.145.495	3.878,2	4.421	38.815.268
Ago	22.023.359	17.788.586	3.983,1	4.466	39.811.945
Sep	22.483.340	18.153.160	4.087,6	4.441	40.636.500
Oct	22.962.777	18.914.644	4.268,7	4.431	41.877.421
Nov	23.576.279	19.515.338	4.414,2	4.421	43.091.617

Fuente: Sub Gerencia General de Política Monetaria, Departamento de Estudios Monetarios y Financieros.

Cuadro N° 26

Créditos y depósitos del sector privado en el sistema bancario.

Tasas de variación en porcentaje. *

Año	Depósitos del sector privado en el sistema bancario						Créditos del sistema bancario al sector privado					
	Guaraníes		Dólares		Totales		Guaraníes		Dólares		Totales	
	Mensual	Interanual	Mensual	Interanual	Mensual	Interanual	Mensual	Interanual	Mensual	Interanual	Mensual	Interanual
2011												
Ene	1,1	14,0	1,7	34,2	1,4	22,5	-0,3	37,1	5,9	47,9	2,2	41,4
Feb	0,4	11,9	0,3	27,3	0,3	18,5	1,5	35,7	1,1	47,4	1,3	40,3
Mar	0,0	11,8	-0,2	20,0	-0,1	15,4	0,4	32,4	-5,8	33,9	-2,2	33,0
Abr	0,8	11,2	2,8	16,9	1,7	13,8	0,3	29,7	1,4	32,6	0,7	30,8
May	1,4	11,6	0,1	19,5	0,8	15,1	1,2	27,3	4,7	34,4	2,6	30,1
Jun	1,9	14,5	-2,0	15,1	0,1	14,8	0,7	26,2	2,0	33,0	1,2	28,9
Jul	0,7	14,3	-5,6	2,6	-2,1	8,9	1,2	22,7	-2,6	24,1	-0,4	23,3
Ago	2,8	17,1	3,1	4,6	2,9	11,3	1,7	21,5	4,8	25,2	2,9	23,0
Set	0,4	16,0	7,5	10,0	3,5	13,2	2,8	20,3	8,2	29,3	5,0	24,0
Oct	1,4	15,8	-0,8	4,8	0,4	10,6	0,8	17,0	2,2	24,8	1,4	20,2
Nov	0,4	17,3	1,5	8,5	0,9	13,2	3,5	17,8	8,7	38,5	5,7	26,1
Dic	7,1	19,5	-1,0	7,2	3,4	13,9	3,5	18,5	0,2	34,2	2,1	24,8
2012												
Ene	0,3	18,5	6,7	12,4	3,0	15,7	1,2	20,2	5,4	33,6	3,0	25,8
Feb	-1,5	16,4	-6,0	5,3	-3,5	11,3	0,8	19,4	-10,1	18,8	-4,0	19,1
Mar	1,1	17,7	6,6	12,5	3,5	15,3	1,5	20,7	2,9	29,7	2,1	24,3
Abr	-0,2	16,4	4,1	14,0	1,7	15,3	0,3	20,6	0,0	27,9	0,1	23,6
May	0,4	15,3	2,9	17,1	1,5	16,1	0,8	20,2	5,1	28,4	2,6	23,6
Jun	0,2	13,4	-0,8	18,5	-0,3	15,7	1,2	20,8	1,0	27,1	1,1	23,4
Jul	-0,2	12,5	-1,2	24,0	-0,6	17,5	1,3	21,0	-1,1	29,1	0,3	24,3
Ago	2,3	12,0	-0,5	19,7	1,0	15,4	1,4	20,7	2,8	26,7	2,0	23,2
Set	1,8	13,5	0,3	11,8	1,1	12,7	1,7	19,4	1,4	18,7	1,6	19,2
Oct	1,1	13,3	4,3	17,5	2,5	15,2	1,8	20,7	2,4	19,1	2,1	20,0
Nov	0,5	13,4	-0,5	15,1	0,0	14,2	1,4	18,2	2,3	12,1	1,8	15,5
Dic	6,4	12,8	-4,1	11,5	1,7	12,2	0,8	15,1	-2,2	9,3	-0,5	12,6
2013												
Ene	2,4	15,1	-1,9	2,6	0,6	9,5	-0,9	12,8	0,2	3,9	-0,4	8,8
Feb	2,3	19,5	2,9	12,2	2,5	16,4	0,0	12,0	-1,0	14,4	-0,4	13,0
Mar	0,6	18,9	4,2	9,7	2,1	14,8	0,0	10,3	1,5	12,9	0,6	11,4
Abr	3,5	23,4	3,4	8,9	3,4	16,7	0,3	10,3	1,5	14,5	0,8	12,1
May	-0,6	22,1	3,0	9,0	0,9	16,0	0,3	9,7	4,6	14,0	2,1	11,6
Jun	-1,1	20,4	6,0	16,5	2,0	18,6	1,2	9,8	5,8	19,4	3,2	13,9
Jul	0,2	20,9	-0,6	17,2	-0,1	19,2	1,7	10,2	-0,3	20,3	0,8	14,5
Ago	0,0	18,1	2,8	21,1	1,3	19,5	1,6	10,5	3,8	21,4	2,6	15,1
Sep	-0,7	15,3	2,2	23,4	0,7	18,9	2,1	10,8	2,0	22,2	2,1	15,6
Oct	-0,7	13,2	0,6	19,0	-0,1	15,8	2,1	11,2	4,2	24,3	3,1	16,7
Nov	3,5	16,6	0,1	19,8	1,9	18,1	2,7	12,6	3,2	25,3	2,9	18,0

Fuente: Sub Gerencia General de Política Monetaria, Departamento de Estudios Monetarios y Financieros.

* Las variaciones se refieren a los valores en moneda nacional.

Cuadro N° 27

Gastos de la Política Monetaria del BCP
En millones de guaraníes.

Año	Remuneración por IRM	Remuneración de Encaje Legal		Otros Gastos Financieros	Producción de Instrum. de Política 2/	Total de gastos
	1/	MN	ME			
2011	366.660	40.511	4.137	3.837	17.554	432.700
Ene	14.619	2.150	301	0	0	17.070
Feb	17.566	2.266	29	0	0	19.861
Mar	23.653	2.262	304	0	34	26.253
Abr	27.092	2.049	224	0	155	29.520
May	30.755	2.952	62	0	159	33.927
Jun	34.139	5.030	447	0	61	39.677
Jul	37.809	3.991	337	351	160	42.648
Ago	39.479	4.155	293	2.827	80	46.833
Set	38.501	3.989	44	510	911	43.955
Oct	38.072	3.740	389	0	76	42.276
Nov	35.328	5.111	463	0	84	40.986
Dic	29.647	2.817	1.245	150	15.834	49.692
2012	280.004	57.111	4.586	270	57.729	399.700
Ene	26.356	4.150	475	0	0	30.982
Feb	25.141	4.273	386	0	21	29.821
Mar	26.668	4.218	380	0	290	31.557
Abr	23.923	4.353	368	0	25.613	54.258
May	25.180	5.259	391	0	132	30.962
Jun	24.098	4.809	405	0	238	29.550
Jul	22.514	5.024	393	0	33	27.965
Ago	21.997	4.758	395	257	7.091	34.498
Set	21.672	5.397	395	0	84	27.548
Oct	21.014	4.626	344	1	221	26.207
Nov	20.785	4.890	327	5	22.989	48.996
Dic	20.654	5.352	328	7	1.017	27.357
2013	403.314	61.168	3.600	183	11.552	479.818
Ene	26.021	5.820	320	8	12	32.181
Feb	31.958	5.080	266	7	22	37.332
Mar	35.595	5.039	314	11	370	41.328
Abr	39.028	5.302	326	18	85	44.759
May	43.363	5.514	338	19	88	49.322
Jun	42.187	5.930	368	19	77	48.582
Jul	40.316	5.838	346	20	8.574	55.095
Ago	39.445	5.748	351	21	265	45.829
Sep	37.343	5.697	321	20	1.565	44.946
Oct	34.709	5.871	339	20	279	41.218
Nov	33.350	5.329	311	20	216	39.226

Fuente: Sub Gerencia General de Política Monetaria, Departamento de Estudios Monetarios y Financieros.

Nota:

1/ Los IRM incluyen las Letras de Regulación Monetaria (LRM) y Facilidad de Depósitos a 1 día.

2/ Incluye: Transp. de Caudales de Trib. Aduaneros, Serv. de Informac. Financ. y Econ., Impresión de Bill. y LRM y Comis. y Otros Gtos Externos

Cuadro N° 28

Posición del BCP ante el sistema financiero.

En millones de guaraníes.

Año	Crédito al sist. financiero del BCP		Depósitos del sistema financiero en el BCP						Posición neta	
	Sistema bancario	Resto del sistema financiero	Depósitos del sistema bancario				Depósitos del resto del sistema financiero			
			Enc.Legal MN	Cta.cte.MN	Enc.Legal ME	Cta.cte.ME	Enc.Legal MN	Enc.Legal ME		Obligaciones con el resto 1/
2011										
Ene	1.114.241	191.696	2.111.030	1.542.947	2.651.831	552.694	50.472	31.319	168.349	-5.802.705
Feb	1.112.794	191.842	2.134.888	1.253.658	2.594.143	582.813	50.804	32.588	142.443	-5.486.701
Mar	1.101.981	191.836	2.146.411	1.166.142	2.342.500	629.105	50.574	30.228	133.517	-5.204.660
Abr	1.147.381	191.970	2.137.097	1.200.816	2.466.236	904.201	50.257	29.915	120.977	-5.570.148
May	1.103.544	191.977	2.551.101	1.049.779	3.253.583	656.123	59.796	32.420	126.378	-6.433.659
Jun	1.147.450	192.144	2.581.758	993.592	3.287.779	645.644	60.553	32.295	126.116	-6.388.143
Jul	1.156.958	192.197	2.594.686	1.085.594	3.027.104	640.998	60.311	31.275	162.880	-6.253.693
Ago	1.099.597	192.197	2.588.284	888.632	3.055.232	493.925	59.965	32.609	168.303	-5.995.156
Set	1.103.330	191.921	2.652.172	1.040.515	3.231.101	514.781	60.116	35.483	174.432	-6.413.349
Oct	1.104.083	191.954	2.405.247	1.256.271	3.273.227	613.563	58.924	36.090	172.020	-6.519.305
Nov	1.107.730	192.114	2.430.605	1.289.597	3.399.535	847.653	58.781	39.396	141.049	-6.906.772
Dic	1.172.898	192.130	2.446.293	1.768.594	3.268.451	972.569	59.633	40.310	310.908	-7.501.730
2012										
Ene	1.111.099	192.137	2.537.913	1.473.900	3.284.618	1.076.462	61.092	44.003	321.569	-7.496.321
Feb	1.104.225	192.137	2.536.528	1.303.470	2.910.013	1.081.380	61.959	39.695	301.729	-6.938.412
Mar	1.105.382	191.819	2.544.105	1.380.012	3.090.559	944.508	61.425	40.757	293.931	-7.058.096
Abr	1.105.223	191.819	2.524.952	1.364.982	3.203.455	1.002.515	62.160	40.948	283.104	-7.185.074
May	1.145.888	191.819	2.522.243	1.872.519	3.493.486	833.339	58.486	40.423	273.268	-7.756.057
Jun	1.163.171	191.844	2.551.658	1.368.332	3.578.061	810.186	58.893	41.810	253.963	-7.307.888
Jul	1.260.486	191.819	2.505.567	1.314.063	3.364.523	921.983	57.890	40.360	242.739	-6.994.820
Ago	1.161.642	191.819	2.480.118	1.265.942	3.390.102	834.024	58.210	41.578	232.842	-6.949.355
Set	1.157.149	191.374	2.491.287	1.046.615	3.437.614	469.821	58.635	42.379	223.899	-6.421.727
Oct	1.157.363	191.374	2.527.418	1.398.511	3.339.978	629.417	58.989	42.558	228.912	-6.877.046
Nov	1.287.734	191.374	2.856.816	671.499	3.409.926	706.844	59.992	41.403	159.772	-6.427.144
Dic	968.522	13.689	2.872.678	2.053.236	3.267.031	568.138	59.615	39.108	177.714	-8.055.309
2013										
Ene	966.988	13.689	2.990.520	742.594	3.246.104	655.291	62.322	39.935	336.149	-7.092.238
Feb	965.107	13.689	3.084.940	919.205	3.136.409	666.042	66.268	39.784	313.067	-7.246.919
Mar	965.381	13.226	3.179.250	737.085	3.309.526	607.718	68.967	41.490	313.218	-7.278.647
Abr	966.901	13.394	3.237.385	74.599	3.564.488	735.721	72.479	42.575	333.585	-7.080.537
May	1.199.486	13.403	3.288.632	42.402	3.740.835	1.131.806	72.920	44.741	333.688	-7.442.135
Jun	1.177.551	13.433	3.308.089	45.666	3.890.364	1.136.953	73.384	47.752	369.760	-7.680.984
Jul	1.045.295	13.433	3.236.726	37.938	3.853.488	1.405.091	74.510	46.852	369.455	-7.965.332
Ago	1.155.848	13.433	3.201.001	38.895	3.907.069	1.215.796	73.671	50.302	377.071	-7.694.524
Sep	986.676	12.952	3.200.979	34.836	3.949.408	1.076.491	75.076	52.164	366.200	-7.755.526
Oct	1.104.101	12.959	3.230.696	33.151	4.021.160	807.244	75.427	55.155	343.143	-7.448.916
Nov*	1.152.749	12.959	3.238.140	50.274	3.964.584	897.827	74.650	65.386	305.344	-7.430.497

Fuente: Sub Gerencia General de Política Monetaria, Departamento de Estudios Monetarios y Financieros, en base a cifras del Departamento de Contabilidad.

1/ Incluye los depósitos de la Agencia Financiera de Desarrollo desde mayo-06.

* Cifras Provisorias

Obs.: Posición neta negativo (-) indica posición deudora del BCP y (+) indica posición acreedora.

Cuadro N° 29

Créditos y depósitos del sector privado en el sistema bancario.

Moneda extranjera (dólares)

Tasas de variación en porcentaje.

Año	Depósitos		Créditos	
	Mensual	Interanual	Mensual	Interanual
2011				
Ene	0,1	37,4	4,2	51,3
Feb	2,0	31,7	2,8	52,3
Mar	12,0	38,7	5,8	54,8
Abr	5,7	39,9	4,2	58,6
May	-2,2	40,2	2,3	57,7
Jun	-0,7	37,3	3,4	58,7
Jul	-0,6	28,6	2,5	55,6
Ago	0,3	28,4	1,9	53,6
Set	0,8	28,3	1,5	50,9
Oct	-2,0	23,1	0,9	46,7
Nov	-4,2	13,7	2,5	45,0
Dic	-1,5	9,1	-0,3	36,6
2012				
Ene	1,1	10,2	-0,1	31,0
Feb	4,5	12,9	-0,1	27,3
Mar	4,7	5,4	1,0	21,5
Abr	4,4	4,1	0,3	16,9
May	-1,4	5,0	0,7	15,1
Jun	-1,2	4,4	0,6	12,0
Jul	1,5	6,6	1,6	11,0
Ago	-0,8	5,6	2,5	11,7
Set	-0,4	4,3	0,6	10,8
Oct	3,9	10,6	2,1	12,1
Nov	0,4	16,0	3,3	12,9
Dic	0,5	18,2	2,4	15,9
2013				
Ene	0,7	17,7	2,7	19,2
Feb	6,2	19,6	2,2	21,9
Mar	3,7	18,5	1,0	22,0
Abr	0,8	14,4	-1,1	20,3
May	-1,3	14,5	0,2	19,7
Jun	1,3	17,4	1,1	20,3
Jul	0,9	16,7	1,2	19,9
Ago	1,8	19,7	2,7	20,1
Sep	2,8	23,7	2,6	22,4
Oct	0,8	19,9	4,4	25,2
Nov	0,4	19,9	3,4	25,4

Fuente: Sub Gerencia General de Política Monetaria, Dpto. de Estudios Monetarios y Financieros.

Cuadro N° 30

Tasas efectivas de interés.

Sistema bancario - moneda nacional.

Promedios mensuales (en porcentaje anual).

Año	Pasivas			Call	
	A la vista	A plazo	CDA	Interbancario	BCP
2011					
Ene	0,54	1,02	10,51	5,00	s/m
Feb	0,56	1,21	11,18	5,96	s/m
Mar	0,61	3,79	11,54	7,11	s/m
Abr	0,57	7,54	12,64	7,76	s/m
May	0,61	7,28	13,38	8,21	s/m
Jun	0,60	5,50	13,07	8,22	s/m
Jul	0,65	3,40	12,84	8,16	s/m
Ago	0,72	3,91	12,00	8,19	s/m
Set	0,69	3,55	12,06	8,27	s/m
Oct	0,67	4,05	12,39	8,16	s/m
Nov	0,76	3,93	12,48	7,77	s/m
Dic	0,65	4,83	12,82	7,29	s/m
2012					
Ene	0,62	7,67	12,21	6,21	s/m
Feb	0,81	4,92	11,88	5,98	s/m
Mar	0,68	5,27	11,78	6,26	s/m
Abr	0,72	5,32	12,23	6,20	s/m
May	0,70	4,92	12,44	6,04	s/m
Jun	0,72	6,05	12,57	6,04	s/m
Jul	0,70	5,02	12,65	5,57	s/m
Ago	0,69	6,30	13,04	5,62	s/m
Set	0,69	5,32	12,63	5,08	s/m
Oct	0,80	5,18	12,77	5,23	s/m
Nov	0,82	5,21	12,53	4,90	s/m
Dic	0,72	5,37	12,10	5,00	s/m
2013					
Ene	0,75	11,04	12,52	s/m	s/m
Feb	0,82	10,69	12,73	5,40	s/m
Mar	0,81	6,56	12,28	5,50	s/m
Abr	0,74	10,87	11,42	4,96	s/m
May	0,82	9,78	11,23	4,81	s/m
Jun	0,85	8,27	11,16	4,84	s/m
Jul	0,77	9,13	11,27	4,86	s/m
Ago	0,78	8,94	11,12	4,76	s/m
Sep	0,80	7,48	10,84	4,68	s/m
Oct	0,80	7,87	10,91	4,60	s/m
Nov	0,79	10,79	11,31	4,90	s/m

Fuente: Estadísticas del Mercado Financiero en base a datos de Superintendencia de Bancos.

Cuadro N° 30 (continuación)

Tasas efectivas de interés.
Sistema bancario - moneda extranjera.
Promedios mensuales (en porcentaje anual).

Año	Activas	Pasivas		
	Promedio ponderado	A la vista	A plazo	CDA
2011				
Ene	7,37	0,15	1,99	5,50
Feb	7,85	0,15	5,92	5,29
Mar	7,97	0,18	3,03	5,64
Abr	7,62	0,21	1,76	5,68
May	8,20	0,26	4,71	5,47
Jun	7,91	0,17	4,15	5,58
Jul	7,70	0,20	1,82	5,35
Ago	7,72	0,19	3,47	5,47
Set	7,95	0,17	2,55	5,64
Oct	8,27	0,21	1,71	5,67
Nov	8,23	0,19	1,33	5,58
Dic	8,92	0,15	2,57	6,22
2012				
Ene	9,76	0,17	1,59	6,38
Feb	9,78	0,23	2,22	6,42
Mar	9,22	0,16	1,93	6,45
Abr	9,22	0,17	1,67	6,60
May	9,33	0,16	1,70	5,78
Jun	9,18	0,16	1,98	6,04
Jul	9,35	0,15	2,04	6,25
Ago	8,99	0,15	2,05	7,42
Set	9,01	0,16	2,00	6,45
Oct	9,90	0,18	2,22	6,81
Nov	8,93	0,18	2,30	6,53
Dic	8,96	0,19	2,34	6,17
2013				
Ene	8,17	0,22	4,56	6,24
Feb	7,99	0,22	1,93	6,21
Mar	8,43	0,18	2,41	5,86
Abr	8,61	0,21	2,58	5,84
May	8,28	0,22	4,47	5,98
Jun	8,45	0,23	5,30	6,40
Jul	8,89	0,23	3,60	5,94
Ago	8,60	0,23	4,72	6,18
Sep	8,89	0,24	3,60	5,88
Oct	8,30	0,25	3,39	6,16
Nov	8,54	0,23	3,86	5,41

Fuente: Estadísticas del Mercado Financiero en base a datos de Superintendencia de Bancos.

Cuadro N° 31

Operaciones de la Bolsa de Valores de Asunción.
En millones de guaraníes.

Año	Acciones	Bonos	Bonos USD	CDA USD	CDA	Cupones USD	Cupones USD	Pagarés USD	Pagarés USD	Certificado bursátil	Certificado de call interfinanciero	Divisas	Títulos de Inversión USD	Títulos de Inversión USD	Títulos de Crédito	Títulos de Crédito USD	Total operación
2011																	
Ene	0	3.514	1.128	0	0	0	0	0	0	0	0	0	0	0	415	0	5.057
Feb	0	7.187	138	0	0	0	0	0	0	0	0	0	0	0	239	0	7.564
Mar	1.997	13.765	4.841	0	0	0	0	0	0	0	0	0	0	0	2.669	0	23.272
Abr	3.463	3.862	0	0	0	0	0	0	0	0	0	0	0	0	282	0	7.607
May	15.063	60.570	41	0	0	0	0	0	0	0	0	0	0	0	0	131	75.805
Jun	13.612	103.301	83	0	0	0	0	0	0	0	0	0	0	0	1.019	0	118.015
Jul	2.896	15.664	991	0	0	0	0	0	0	0	0	0	0	0	1.818	0	21.369
Ago	1.945	9.407	4.865	0	0	0	0	0	0	0	0	0	0	0	80	41	16.338
Set	159	25.266	3.301	0	0	0	0	0	0	0	0	0	0	0	51	0	28.777
Oct	4.324	11.856	3.178	0	0	0	0	0	0	0	0	0	0	0	6	41	19.405
Nov	23.634	10.151	5.062	0	0	0	0	0	0	0	0	0	0	0	80	0	38.927
Dic	2.187	70.718	3.228	0	0	0	0	0	0	0	0	0	0	0	1.000	0	77.133
2012																	
Ene	200	60.223	10.725	0	0	0	0	0	0	0	0	0	0	0	908	213	72.269
Feb	599	10.884	3.464	0	0	0	0	0	0	0	0	0	0	0	290	78	15.315
Mar	460	10.371	2.738	0	0	0	0	0	0	0	0	0	0	0	0	387	13.956
Abr	300	7.210	1.250	0	0	0	0	0	0	0	0	0	0	0	0	0	8.760
May	1.025	43.583	7.479	0	0	0	0	0	0	0	0	0	0	0	0	0	52.087
Jun	7.339	33.237	6.602	0	0	0	0	0	0	0	0	0	0	0	0	0	47.178
Jul	1.297	91.240	6.001	0	0	0	0	0	0	0	0	0	0	0	0	0	98.538
Ago	337	86.729	7.602	0	0	0	0	0	0	0	0	0	0	0	1.030	0	95.698
Set	1.190	22.734	6.996	0	0	0	0	0	0	0	0	0	0	0	3.119	622	34.661
Oct	95	20.918	12.110	0	0	0	0	0	0	0	0	0	0	0	0	1.406	34.529
Nov	10	34.117	20.156	0	0	0	0	0	0	0	0	0	0	0	5	4.847	59.135
Dic	31.611	14.419	9.117	0	0	0	0	0	0	0	0	0	0	0	0	279	55.426
2013																	
Ene	2.859	9.784	7.915	0	0	0	0	0	0	0	0	0	0	0	3.033	12.684	36.275
Feb	2.644	7.729	7.954	0	0	0	0	0	0	0	0	0	0	0	1.745	4.727	24.799
Mar	14	42.339	6.967	0	0	0	0	0	0	0	0	0	0	0	1.021	104	50.445
Abr	2.043	18.994	2.834	0	0	0	0	0	0	0	0	0	0	0	1.089	85	25.045
May	2.347	51.247	0	0	0	0	0	0	0	0	0	0	0	0	862	0	54.456
Jun	4.345	18.133	2.026	0	0	0	0	0	0	0	0	0	0	0	1.333	132	25.969
Jul	2.780	20.731	6.779	0	0	0	0	0	0	0	0	0	0	0	756	78	31.124
Ago	4.479	22.117	7.225	0	0	0	0	0	0	0	0	0	0	0	6.021	216	40.058
Sep	4.899	14.992	5.733	0	0	0	0	0	0	0	0	0	0	0	613	32	26.269
Oct	7.563	19.673	2.168	0	0	0	0	0	0	0	0	0	0	0	7.951	0	37.355
Nov	3.032	22.348	20.592	0	0	0	0	0	0	0	0	0	0	0	0	0	45.972

Fuente: Informe diario de la Bolsa de Valores y Productos de Asunción S.A.

Cuadro N° 32

Principales indicadores del sistema bancario nacional.
En porcentaje.

Año	Morosidad 1/	Solvencia 2/	Rentabilidad 3/	Eficiencia 4/	Liquidez 5/	Intermediación 6/
2011						
Ene	1,4%	11,8%	38,3%	54,6%	46,7%	79,6%
Feb	1,5%	13,5%	30,5%	48,5%	47,6%	80,9%
Mar	1,5%	13,6%	30,1%	48,6%	47,1%	80,7%
Abr	1,5%	14,9%	30,2%	48,2%	47,8%	79,4%
May	1,5%	14,3%	31,9%	47,9%	48,8%	78,8%
Jun	1,6%	14,2%	31,2%	47,4%	49,0%	80,0%
Jul	1,8%	14,3%	30,9%	47,5%	48,0%	81,5%
Ago	1,8%	14,8%	32,9%	47,9%	48,9%	80,7%
Set	1,8%	14,6%	33,4%	48,0%	47,5%	82,3%
Oct	1,8%	14,2%	34,0%	48,0%	47,7%	82,6%
Nov	1,8%	13,7%	33,8%	48,0%	46,2%	85,5%
Dic	1,7%	14,9%	31,5%	46,8%	44,5%	85,2%
2012						
Ene	1,9%	15,7%	27,2%	49,3%	47,6%	86,0%
Feb	2,1%	17,7%	23,2%	45,0%	47,7%	84,4%
Mar	2,0%	17,3%	25,5%	46,1%	46,3%	84,6%
Abr	2,1%	17,2%	25,7%	46,0%	47,3%	83,1%
May	2,2%	16,9%	27,9%	46,9%	46,7%	82,6%
Jun	2,2%	17,0%	28,1%	46,6%	45,7%	83,7%
Jul	2,3%	16,8%	27,5%	46,2%	46,0%	84,6%
Ago	2,4%	16,7%	27,6%	46,3%	44,1%	85,3%
Set	2,3%	16,5%	27,9%	46,2%	42,7%	86,3%
Oct	2,2%	15,9%	28,2%	46,1%	43,7%	87,6%
Nov	2,3%	16,7%	28,3%	45,9%	42,4%	88,9%
Dic	2,1%	16,8%	28,5%	44,8%	42,7%	86,3%
2013						
Ene	2,2%	15,9%	26,2%	47,7%	40,2%	89,7%
Feb	2,3%	16,7%	22,0%	44,2%	41,4%	87,9%
Mar	2,3%	16,8%	23,4%	45,4%	41,6%	87,9%
Abr	2,3%	17,7%	27,3%	46,2%	44,8%	84,6%
May	2,4%	17,1%	29,0%	46,6%	46,7%	83,1%
Jun	2,4%	16,8%	29,7%	46,9%	47,8%	82,3%
Jul	2,4%	16,6%	29,3%	46,7%	47,7%	82,6%
Ago	2,3%	16,2%	29,5%	46,6%	47,2%	83,1%
Sep	2,3%	16,1%	29,6%	46,4%	46,1%	85,1%
Oct	2,2%	16,0%	29,6%	46,4%	44,6%	86,3%
Nov	2,2%	15,4%	29,3%	46,1%	43,8%	86,5%

Fuente: Estadísticas del Mercado Financiero en base al Boletín Estadístico de la Superintendencia de Bancos y Balance Consolidado de Bancos

Nota: 1/ Préstamos vencidos/Préstamos.

2/ Patrimonio Neto / (Activos + Contingentes Totales).

3/ Utilidad antes de Impuestos / Patrimonio (Anual).

4/ 1-(Gastos Administrativos /Margen Operativo.)

5/ (Disponibilidad + Inversiones Temporarias) / Depósitos.

6/ Préstamos/ Depósitos.

Cuadro N° 33

Principales indicadores de las empresas financieras.
En porcentaje.

Año	Morosidad 1/	Solvencia 2/	Rentabilidad 3/	Eficiencia 4/	Liquidez 5/	Intermediación 6/
2011						
Ene	4,8%	19,4%	14,3%	35,5%	20,5%	113,7%
Feb	4,7%	20,9%	13,3%	33,6%	21,2%	115,2%
Mar	4,7%	21,0%	16,5%	35,0%	20,6%	115,5%
Abr	5,0%	20,8%	19,4%	35,5%	22,7%	114,9%
May	5,1%	19,9%	19,5%	35,1%	23,5%	113,5%
Jun	4,9%	19,4%	19,1%	34,5%	23,6%	112,9%
Jul	5,1%	19,0%	19,0%	33,9%	24,4%	111,5%
Ago	5,1%	18,6%	18,6%	34,3%	24,7%	111,0%
Set	5,0%	18,8%	17,7%	34,2%	24,5%	111,6%
Oct	5,1%	18,2%	17,6%	34,4%	24,2%	111,5%
Nov	5,0%	17,7%	17,5%	34,3%	22,3%	113,2%
Dic	4,3%	17,5%	17,5%	34,5%	22,3%	113,4%
2012						
Ene	5,1%	18,1%	6,0%	32,3%	25,9%	110,8%
Feb	5,4%	19,1%	7,8%	29,7%	24,2%	110,0%
Mar	5,4%	19,7%	7,3%	29,6%	25,5%	109,0%
Abr	5,5%	19,5%	6,3%	29,3%	28,1%	105,0%
May	5,6%	18,7%	8,4%	30,8%	26,8%	106,8%
Jun	5,7%	18,5%	9,9%	30,6%	27,2%	106,0%
Jul	6,3%	18,1%	9,4%	31,4%	27,3%	106,4%
Ago	6,0%	17,8%	9,7%	30,5%	25,0%	108,8%
Set	6,2%	17,4%	9,7%	30,4%	23,0%	111,3%
Oct	6,1%	17,3%	9,2%	30,3%	24,5%	112,1%
Nov	5,6%	16,6%	9,8%	30,0%	24,0%	113,0%
Dic	4,5%	16,1%	12,7%	30,0%	22,9%	111,6%
2013						
Ene	4,7%	17,1%	10,9%	31,1%	23,0%	110,3%
Feb	6,1%	18,5%	8,3%	28,8%	24,0%	108,1%
Mar	5,4%	18,4%	9,6%	29,8%	23,8%	107,6%
Abr	5,4%	17,7%	13,1%	31,8%	24,4%	105,5%
May	5,3%	17,6%	13,1%	32,3%	25,6%	103,5%
Jun	5,3%	17,4%	11,9%	32,2%	24,6%	103,0%
Jul	5,5%	17,0%	10,3%	31,7%	23,7%	103,7%
Ago	5,5%	16,6%	10,2%	31,4%	24,1%	104,1%
Sep	5,1%	16,5%	11,8%	31,8%	23,7%	104,9%
Oct	5,0%	16,4%	12,1%	31,8%	21,3%	106,7%
Nov	4,7%	16,1%	13,2%	32,2%	21,2%	108,2%

Fuente: Boletín Estadístico de la Superintendencia y Balance Consolidado de Empresas Financieras.

Nota: 1/Préstamos vencidos/Préstamos.

2/Patrimonio Neto / (Activos + Contingentes Totales).

3/Utilidad antes de Impuestos / Patrimonio (Anual).

4/ 1-(Gastos Administrativos /Margen Operativo.)

5/(Disponibilidad + Inversiones Temporarias) / Depósitos.

6/Préstamos/ Depósitos.

Cuadro N° 34

Deuda interna del sector público y privado con el Banco Central del Paraguay
En miles de millones de guaraníes.

Año	Sector Público										Sector privado 4/					
	Sector Público No Financiero										Sector Público Financiero		Bancos	Otros 2/	Total	Total
	Gobierno Central 3/			Entidades descentralizadas	Fondo seguridad social	Gobierno Locales /4	Empresas públicas		Total	Total	I/ 4/	Total				
ME	MN	Total	ME				MN	Total					Total			
2011																
Ene	2.005	739	2.745	0	0	2	174	320	494	3.241	204	3.445	1.114	8	1.122	4.568
Feb	1.980	740	2.721	0	0	2	173	321	493	3.216	205	3.421	1.113	8	1.121	4.542
Mar	1.772	738	2.510	0	0	2	157	321	478	2.990	205	3.196	1.102	8	1.110	4.306
Abr	1.779	740	2.519	0	0	2	163	322	484	3.005	206	3.212	1.147	8	1.156	4.367
May	1.779	741	2.520	0	0	2	158	322	480	3.002	207	3.209	1.104	8	1.112	4.321
Jun	1.786	742	2.529	0	0	2	159	323	482	3.013	208	3.220	1.147	8	1.156	4.376
Jul	1.681	744	2.425	0	0	2	148	323	472	2.899	209	3.107	1.157	8	1.165	4.272
Ago	1.736	742	2.478	0	0	2	153	324	477	2.956	209	3.166	1.099	8	1.107	4.273
Set	1.858	743	2.601	0	0	2	155	324	479	3.082	210	3.292	1.103	8	1.111	4.404
Oct	1.889	745	2.634	0	0	2	162	325	487	3.122	210	3.333	1.104	8	1.112	4.445
Nov	2.010	746	2.757	0	0	2	167	326	493	3.251	211	3.462	1.108	8	1.116	4.578
Dic	2.029	748	2.777	0	0	2	162	326	488	3.267	212	3.479	1.173	8	1.181	4.660
2012																
Ene	2.150	749	2.899	0	0	2	174	327	501	3.402	213	3.614	1.111	8	1.119	4.734
Feb	1.942	750	2.692	0	0	2	159	327	486	3.180	214	3.394	1.104	8	1.112	4.506
Mar	1.987	748	2.735	0	0	2	161	328	489	3.226	214	3.440	1.105	8	1.113	4.553
Abr	1.990	750	2.739	0	0	2	160	328	488	3.229	215	3.444	1.105	8	1.113	4.557
May	1.998	751	2.749	0	0	2	152	329	481	3.231	215	3.447	1.146	8	1.154	4.601
Jun	2.101	752	2.853	0	0	2	162	330	492	3.347	216	3.563	1.163	8	1.171	4.735
Jul	2.053	754	2.807	0	0	2	155	330	485	3.294	217	3.511	1.260	8	1.269	4.779
Ago	2.067	755	2.822	0	0	2	158	331	489	3.313	218	3.531	1.161	8	1.170	4.700
Set	2.091	756	2.847	0	0	2	162	331	493	3.342	218	3.560	1.157	8	1.165	4.725
Oct	2.107	758	2.864	0	0	2	163	332	496	3.361	218	3.579	1.157	8	1.166	4.745
Nov	2.095	759	2.854	0	0	2	162	333	495	3.350	219	3.570	1.288	8	1.296	4.866
Dic*	0	0	0	0	0	0	0	0	0	0	6	6	967	8	977	982
2013																
Ene	0	0	0	0	0	0	0	0	0	0	6	6	967	8	975	981
Feb	0	0	0	0	0	0	0	0	0	0	6	6	965	8	973	979
Mar	0	0	0	0	0	0	0	0	0	0	5	5	965	8	974	979
Abr	0	0	0	0	0	0	0	0	0	0	5	5	967	8	975	980
May	0	0	0	0	0	0	0	0	0	0	5	5	1.199	8	1.208	1.213
Jun	0	0	0	0	0	0	0	0	0	0	5	5	1.178	8	1.186	1.191
Jul	0	0	0	0	0	0	0	0	0	0	5	5	1.045	8	1.053	1.059
Ago	0	0	0	0	0	0	0	0	0	0	5	5	1.156	8	1.164	1.169
Sep	0	0	0	0	0	0	0	0	0	0	5	5	987	8	995	999
Oct	0	0	0	0	0	0	0	0	0	0	5	5	1.104	8	1.112	1.117

Fuente: Sub Gerencia General de Política Monetaria, Departamento de Estudios Monetarios y Financieros.

Nota: 1/: Incluye BNAPV y Fondo Ganadero.

2/: Incluye préstamos a financieras y casas de ahorro.

3/: La deuda interna se registra a su valor actual.

4/: En Moneda Nacional.

* En el mes de Diciembre 2012 el MH emitió un Bono cancelando la deuda interna con el Banco Central.

Cuadro N° 35

Depósitos del sector público no financiero en el Banco Central del Paraguay
En millones de guaraníes.

Año	Administración Central			Entidades descentralizadas	Fondo de seguridad social	Gobierno local /I	Empresas públicas			Total
	MN	ME	Total				MN	ME	Total	
2011										
Ene	2.685.966	1.708.632	4.394.598	21	1.438.918	I	534	25.973	26.507	5.860.045
Feb	2.674.874	1.992.873	4.667.747	21	1.465.944	I	534	12.323	12.857	6.146.570
Mar	2.410.362	1.747.471	4.157.833	21	1.503.208	I	534	9.587	10.121	5.671.184
Abr	2.663.850	1.608.696	4.272.546	21	1.569.242	I	534	9.589	10.123	5.851.933
May	2.803.390	1.557.262	4.360.652	21	1.610.853	I	534	4.483	5.017	5.976.545
Jun	2.889.391	1.557.676	4.447.067	21	1.668.379	I	534	2.416	2.950	6.118.418
Jul	3.388.258	1.407.040	4.795.298	21	1.658.240	I	534	14.063	14.597	6.468.157
Ago	3.249.867	1.148.434	4.398.301	21	1.711.617	I	534	5.892	6.426	6.116.366
Set	3.605.064	1.208.716	4.813.780	21	1.731.916	I	534	5.460	5.994	6.551.712
Oct	3.627.562	1.301.031	4.928.593	21	1.798.265	I	534	6.893	7.427	6.734.307
Nov	3.883.683	1.259.801	5.143.484	21	1.840.143	I	534	3.292	3.826	6.987.475
Dic	2.849.697	1.451.943	4.301.640	21	1.854.108	I	534	1.349	1.883	6.157.653
2012										
Ene	2.875.514	1.731.292	4.606.806	21	1.721.252	I	534	290	824	6.328.904
Feb	2.188.355	1.385.805	3.574.160	21	1.939.751	I	534	261	795	5.514.728
Mar	2.386.959	1.545.527	3.932.486	21	1.998.343	I	534	947	1.481	5.932.332
Abr	2.516.829	1.473.851	3.990.680	21	1.968.064	I	534	6.580	7.114	5.965.880
May	2.470.643	1.418.608	3.889.251	21	2.111.943	I	534	9.736	10.270	6.011.486
Jun	2.211.400	1.552.192	3.763.592	21	2.143.567	I	534	11.382	11.916	5.919.097
Jul	2.526.517	1.515.604	4.042.121	21	2.225.476	I	534	13.677	14.211	6.281.830
Ago	2.141.089	1.631.624	3.772.713	21	2.249.568	I	534	31.863	32.397	6.054.700
Set	2.434.715	1.716.641	4.151.356	21	2.302.813	I	534	16.292	16.826	6.471.017
Oct	3.017.235	930.715	3.947.950	21	2.368.135	I	534	16.388	16.922	6.333.029
Nov	3.413.628	1.013.801	4.427.429	21	2.269.778	I	534	13.032	13.566	6.710.795
Dic	1.749.816	1.061.277	2.811.093	21	2.379.750	I	534	10.734	11.268	5.202.133
2013										
Ene	2.189.321	2.864.362	5.053.683	21	2.434.965	I	534	18.692	19.226	7.507.896
Feb	1.698.436	2.755.490	4.453.926	21	2.500.889	I	534	21.948	22.482	6.977.320
Mar	2.097.636	2.701.449	4.799.085	21	2.548.973	I	534	10.257	10.791	7.358.871
Abr	1.743.236	2.796.047	4.539.283	21	2.590.807	I	534	11.400	11.934	7.142.046
May	1.893.514	2.939.767	4.833.281	21	2.614.374	I	534	5.502	6.036	7.453.713
Jun	1.605.635	3.151.093	4.756.728	21	2.599.818	I	534	1.221	1.755	7.358.323
Jul	1.710.570	2.945.100	4.655.670	21	2.583.423	I	534	650	1.184	7.240.299
Ago	1.904.567	2.911.709	4.816.276	21	2.564.623	I	534	1.655	2.189	7.383.110
Sep	2.213.452	3.398.560	5.612.012	21	2.548.234	I	534	-	534	8.160.802
Oct	1.967.692	3.300.637	5.268.329	21	2.557.278	I	534	-	534	7.826.163
Nov	2.398.374	3.159.584	5.557.958	21	2.478.809	I	534	-	534	8.037.323

Fuente: Sub Gerencia General de Política Monetaria, Departamento de Estudios Monetarios y Financieros.

I/ En Moneda Nacional.

Cuadro N° 36

Ejecución presupuestaria del Gobierno Central recaudado/obligado
En millones de guaraníes.

Año	Ingresos								Gastos					Sup.(+) / Def.(-)
	Tributarios					No tributarios 1/	De capital 2/	Total	Corrientes			De capital	Total	
	IVA	exterior	Renta	Otros	Total				Personal	Otros	Total			
2011	6.785.717	1.703.955	2.610.609	2.110.508	13.210.790	5.115.071	674.954	19.000.814	8.046.903	5.926.421	13.973.324	4.240.671	18.213.994	786.820
Ene	584.078	148.312	78.722	127.305	938.417	296.657	10.215	1.245.289	515.793	213.590	729.383	49.078	778.462	466.828
Feb	492.168	130.480	56.837	114.799	794.284	645.205	20.184	1.459.673	622.370	358.557	980.927	98.834	1.079.761	379.912
Mar	561.547	160.108	104.464	195.030	1.021.150	357.357	5.154	1.383.661	622.317	523.574	1.145.891	257.987	1.403.878	-20.216
Abr	510.206	122.723	335.897	186.047	1.154.873	374.493	5.097	1.534.462	608.271	524.045	1.132.316	172.946	1.305.262	229.200
May	565.444	141.799	413.806	172.899	1.293.947	425.918	14.210	1.734.074	626.045	479.399	1.105.444	281.522	1.386.966	347.109
Jun	579.059	126.421	168.761	179.574	1.053.816	303.987	47.892	1.405.695	630.862	442.401	1.073.263	228.987	1.302.251	103.444
Jul	536.098	109.916	474.644	137.098	1.257.755	367.183	133.407	1.758.345	617.056	423.755	1.040.811	359.128	1.399.939	358.406
Ago	512.343	134.695	64.925	245.053	957.016	444.292	6.817	1.408.126	613.586	520.065	1.133.651	367.250	1.500.902	-92.776
Set	587.093	144.981	400.959	179.262	1.312.295	288.649	8.638	1.609.582	635.033	444.255	1.079.288	214.419	1.293.707	315.874
Oct	612.256	162.923	77.559	196.843	1.049.581	709.294	9.913	1.768.789	630.629	458.443	1.089.072	492.380	1.581.452	187.337
Nov	614.350	167.771	357.984	164.969	1.305.073	456.681	55.760	1.817.514	633.273	556.126	1.189.399	457.765	1.647.164	170.350
Dic	631.075	153.827	76.051	211.629	1.072.583	445.354	357.666	1.875.603	1.291.668	982.210	2.273.878	1.260.373	3.534.251	-1.658.648
2012	7.078.686	1.642.081	2.903.239	2.246.650	13.870.656	6.289.305	501.439	20.661.400	10.435.563	6.959.566	17.395.129	5.232.497	22.627.626	-1.966.227
Ene	625.295	126.069	87.397	153.849	992.610	499.962	42.020	1.534.592	677.299	256.028	933.327	40.290	973.617	560.975
Feb	528.141	124.744	51.786	180.021	884.692	519.101	16.487	1.420.280	808.659	411.934	1.220.594	226.470	1.447.063	-26.784
Mar	532.788	120.857	104.442	193.748	951.835	610.849	37.193	1.599.877	842.206	613.860	1.456.065	326.158	1.782.224	-182.347
Abr	543.682	126.085	384.414	190.119	1.244.299	464.372	2.192	1.710.863	782.189	644.772	1.426.961	362.336	1.789.296	-78.433
May	592.521	151.916	489.611	231.636	1.465.684	569.156	23.135	2.057.974	791.780	660.611	1.452.391	303.005	1.755.396	302.578
Jun	541.787	128.305	175.054	142.002	987.149	517.708	24.290	1.529.147	790.539	543.191	1.333.731	280.240	1.613.971	-84.824
Jul	582.016	137.284	539.404	206.951	1.465.655	485.295	10.087	1.961.037	818.311	632.586	1.450.897	389.091	1.839.988	121.050
Ago	596.650	147.389	121.817	203.262	1.069.118	501.319	7.866	1.578.303	804.648	564.784	1.369.432	328.192	1.697.623	-119.321
Sep	596.263	149.342	412.432	162.064	1.320.101	537.918	3.770	1.861.790	813.721	496.192	1.309.913	240.107	1.550.021	311.769
Oct	614.037	154.061	82.927	219.122	1.070.148	516.925	25.524	1.612.596	842.199	528.755	1.370.954	364.009	1.734.963	-122.367
Nov	678.930	147.184	372.785	197.079	1.395.978	419.029	124.549	1.939.557	856.984	647.403	1.504.387	1.402.964	2.907.351	-967.794
Dic	646.575	128.845	81.170	166.797	1.023.386	647.672	184.325	1.855.383	1.607.028	959.450	2.566.478	969.636	3.536.113	-1.680.730
2013*	5.767.273	1.151.810	2.376.840	1.585.296	10.881.218	4.621.934	182.478	15.685.629	8.071.631	5.000.174	11.549.183	2.840.189	15.911.995	-226.365
Ene	718.822	134.375	106.335	187.007	1.146.538	500.346	37.708	1.684.592	818.414	546.864	1.365.278	576.826	1.942.104	-257.512
Feb	556.484	113.946	61.970	155.862	888.262	657.136	13.774	1.559.172	913.470	615.649	1.529.119	336.018	1.865.137	-305.965
Mar	511.454	103.673	126.728	193.493	935.348	575.105	39.671	1.550.124	946.331	452.597	1.398.927	409.949	1.808.877	-258.752
Abr	657.627	137.403	446.917	185.600	1.427.547	608.377	16.456	2.052.380	906.896	615.727	0	275.391	1.798.013	254.367
May	645.526	125.146	506.850	233.351	1.510.874	440.165	39.065	1.990.105	886.007	618.255	1.504.262	290.893	1.795.156	194.949
Jun	620.575	118.973	151.906	161.448	1.052.902	443.296	13.322	1.509.521	893.970	507.178	1.401.148	200.561	1.601.709	-92.189
Jul	658.054	128.033	479.721	117.158	1.382.966	523.219	11.800	1.917.985	891.463	591.618	1.483.081	273.016	1.756.097	161.888
Ago	734.785	143.779	94.623	148.946	1.122.133	449.651	9.428	1.581.211	900.815	519.637	1.420.452	164.384	1.584.836	-3.624
Sep	663.947	146.481	401.790	202.430	1.414.647	424.638	1.254	1.840.539	914.265	532.651	1.446.916	313.150	1.760.066	80.473

Fuente: Ministerio de Hacienda, Dirección de Política Fiscal.

*Cifras preliminares.

Cuadro N° 37 a

Balanza de pagos - presentación normalizada. **
En millones de dólares.

	2011*					2012*					2013*		
	I	II	III	IV*	Total	I*	II*	III*	IV*	Total	I*	II*	III*
I.- Cuenta corriente	-0,6	129,2	205,9	-225,5	109,0	-60,4	38,7	-2,8	-213,8	-238,4	79,1	445,7	346,1
A. Bienes I/	202,0	392,3	369,6	-109,7	854,2	106,5	359,3	158,7	-69,7	554,8	288,9	862,7	550,7
1. Exportaciones (crédito)	2.771,6	3.353,6	3.560,8	2.952,7	12.638,6	2.630,1	3.018,3	3.063,9	2.941,2	11.653,6	3.225,3	3.839,6	3.559,8
2. Importaciones (débito)	-2.569,6	-2.961,3	-3.191,2	-3.062,4	-11.784,5	-2.523,7	-2.659,0	-2.905,2	-3.011,0	-11.098,8	-2.936,4	-2.976,9	-3.009,1
B. Servicios	-52,5	-129,4	-10,5	11,7	-180,6	-49,1	-116,3	-29,4	24,0	-170,8	-55,3	-140,1	-26,9
1. Transportes	-72,0	-137,2	-50,1	-50,1	-309,4	-76,1	-124,5	-56,0	-39,9	-296,5	-75,0	-115,7	-41,5
2. Viajes	6,5	4,1	25,8	30,6	67,0	12,9		13,7	31,1	57,7	6,9	-10,8	8,2
3. Otros servicios 2/	13,0	3,7	13,8	31,2	61,8	14,1	8,2	12,8	32,8	68,0	12,7	-13,6	6,4
C. Renta	-312,1	-309,5	-339,4	-317,1	-1.278,2	-300,4	-379,6	-330,3	-370,7	-1.381,0	-318,8	-424,6	-365,0
1. Remuneración a empleados													
2. Renta de la inversión	-312,1	-309,5	-339,4	-317,1	-1.278,2	-300,4	-379,6	-330,3	-370,7	-1.381,0	-318,8	-424,6	-365,0
2.1 Inver. Extr. Directa	-154,9	-150,4	-171,0	-164,7	-641,0	-148,4	-230,4	-186,5	-234,0	-799,3	-180,4	-260,4	-221,9
2.2 Inver. de Cartera												-23,9	-11,6
2.3 Otra inversión	-157,2	-159,2	-168,4	-152,4	-637,2	-152,0	-149,2	-143,8	-136,7	-581,7	-138,4	-140,3	-131,5
D. Transferencias corrientes	161,9	175,8	186,3	189,6	713,6	182,6	175,2	198,2	202,7	758,7	164,3	147,7	187,3
II. Cuenta capital y financiera	-353,0	1.023,9	-323,1	121,2	468,9	-378,8	367,7	-27,9	481,1	442,1	288,8	-345,6	53,4
A. Cuenta de capital	10,0	10,0	10,0	10,0	40,0	12,0	15,0	12,0	12,0	51,0	14,4	18,0	14,4
1. Transferencias de capital	10,0	10,0	10,0	10,0	40,0	12,0	15,0	12,0	12,0	51,0	14,4	18,0	14,4
B. Cuenta financiera	-363,0	1.013,9	-333,1	111,2	428,9	-390,8	352,7	-39,9	469,1	391,1	274,4	-363,6	39,0
1. Inversión directa	-113,7	320,4	103,4	246,9	557,0	284,2	205,0	-69,8	60,1	479,5	131,1	-31,5	144,6
2. Inversión de cartera				100,0	100,0				500,0	500,0	500,0		
3. Otra inversión	-249,3	693,5	-436,5	-235,7	-228,0	-675,0	147,7	29,9	-91,0	-588,4	-356,7	-332,1	-105,6
3.1 Activos	-126,8	828,5	-381,9	-71,2	248,5	-360,1	233,3	50,7	-273,7	-349,7	-82,5	-83,4	-65,5
3.1.1 Créditos comerciales	-14,3	-8,5	-7,7	-14,3	-44,9	-7,2	-22,0	-7,3	-10,7	-47,1	-13,6	-7,1	-7,1
3.1.2 Préstamos	-215,2	233,8	-8,9	152,4	162,1	-165,0	110,4	-21,6	-9,9	-86,1	-31,5	19,5	-50,9
3.1.3 Moneda y depósitos	101,9	617,2	-380,4	-181,5	157,2	-217,6	155,6	72,6	-255,9	-245,3	-36,1	-96,5	10,0
3.1.4 Otros activos	0,8	-14,0	15,1	-27,8	-25,9	29,7	-10,7	7,0	2,8	28,8	-1,3	0,7	-17,5
3.2 Pasivos	-122,5	-135,0	-54,6	-164,4	-476,6	-314,9	-85,7	-20,8	182,7	-238,7	-274,3	-248,8	-40,1
3.2.1 Créditos comerciales	9,8	-130,0	14,9	79,4	-25,9	-76,4	31,4	-31,0	279,7	203,7	-33,3	20,4	8,5
3.2.2 Préstamos	-140,4	-16,4	-109,9	-88,6	-355,3	-240,1	-171,2	14,8	-115,6	-512,1	-296,3	-165,2	-68,9
3.2.3 Moneda y depósitos	-65,3	-13,5	2,8	-64,0	-140,0	-2,3	39,7	-27,6	-32,1	-22,3	-56,4	-36,4	16,5
3.2.4 Otros pasivos	73,3	24,9	37,6	-91,2	44,6	3,9	14,5	23,0	50,7	92,0	111,8	-67,6	3,8
III. Errores y omisiones	524,4	-619,0	132,0	168,8	206,2	225,2	-396,3	-10,3	-46,8	-228,3	497,0	-14,5	-289,5
IV. Activos de reserva	-170,8	-534,0	-14,8	-64,5	-784,1	214,0	-10,0	41,0	-220,5	24,5	-864,9	-85,6	-110,0

Fuente: Sub Gerencia General de Política Monetaria, Departamento de Departamento de Cuentas Externas.

*Cifras preliminares.

Nota: **Considerando como Residentes a Itaipú y Yacyretá. Presentación adaptada a la 5ta. Versión del Manual de Balanza de Pagos del Fondo Monetario Internacional .

Observación:

1/ Incluye exportación de energía eléctrica de las entidades binacionales, reexportaciones, comercio exterior registrado en Aduana y otros.

2/ Variación de las reservas internacionales netas; Incremento (-) y Pérdida (+)

La Balanza de Pagos del Paraguay está sujeta a nueva metodología. Link de consulta:

http://www.bcp.gov.py/attachments/article/434/Cambio_de_NO_RESIDENCIA_a_RESIDENCIA_281212.pdf

Cuadro N° 37 b

Balanza de pagos - presentación normalizada. **
En millones de dólares.

	2010					2011				
	I	II	III	IV	Total	I	II	III	IV	Total
I.- Cuenta corriente	58,6	-57,6	-239,8	-414,8	-653,6	-100,7	-13,4	41,2	-197,2	-270,2
A. Bienes I/	-154,1	-130,8	-433,1	-678,5	-1.396,5	-435,8	-243,8	-263,9	-734,2	-1.677,7
1. Exportaciones (crédito)	1.951,6	2.200,4	2.124,4	2.243,4	8.519,7	2.218,4	2.784,1	2.991,0	2.395,1	10.388,6
2. Importaciones (débito)	-2.105,7	-2.331,2	-2.557,5	-2.921,9	-9.916,3	-2.654,2	-3.028,0	-3.254,9	-3.129,3	-12.066,4
B. Servicios	194,2	71,1	225,5	228,1	718,9	235,4	138,4	264,2	375,7	1.013,7
1. Transportes	-50,4	-101,8	-50,1	-47,8	-250,0	-71,8	-136,3	-49,5	-41,1	-298,7
2. Viajes	0,8	12,3	25,6	25,8	64,5	18,7	17,7	22,8	27,5	86,7
3. Otros servicios 2/	243,7	160,6	249,9	250,1	904,4	288,5	257,0	290,8	389,3	1.225,7
C. Renta	-91,1	-130,5	-176,0	-135,9	-533,4	-62,2	-83,7	-145,4	-15,7	-307,0
1. Remuneración a empleados	70,8	56,5	51,6	75,2	254,1	79,0	108,4	82,9	94,3	364,6
2. Renta de la inversión	-161,9	-187,0	-227,6	-211,1	-787,5	-141,2	-192,1	-228,3	-110,0	-671,6
2.1 Inver. Extr. Directa	-148,7	-171,4	-211,3	-199,5	-730,9	-126,5	-179,1	-207,3	-104,8	-617,7
2.2 Inver. de Cartera										
2.3 Otra inversión	-13,2	-15,6	-16,3	-11,6	-56,6	-14,8	-13,0	-21,0	-5,2	-54,0
D. Transferencias corrientes	109,6	132,6	143,8	171,5	557,5	161,9	175,8	186,3	176,9	700,9
II. Cuenta capital y financiera	-82,8	99,5	194,5	496,8	708,0	165,8	539,8	-196,7	242,6	751,6
A. Cuenta de capital	12,0	8,0	10,0	10,0	40,0	10,0	10,0	10,0	10,0	40,0
1. Transferencias de capital	12,0	8,0	10,0	10,0	40,0	10,0	10,0	10,0	10,0	40,0
B. Cuenta financiera	-94,8	91,5	184,5	486,8	668,0	155,8	529,8	-206,7	232,6	711,6
1. Inversión directa 3/	2,5	71,7	170,8	94,7	339,7	39,2	271,5	-42,5	215,2	483,4
2. Inversión de cartera										
3. Otra inversión	-97,3	19,8	13,7	392,1	328,3	116,6	258,4	-164,2	17,4	228,2
3.1 Activos	-2,2	-56,4	48,2	12,1	1,7	141,3	280,1	-213,2	4,6	212,8
3.1.1 Créditos comerciales	-11,7	4,9	-7,5	-4,3	-18,6	-2,8	1,7	2,7	4,1	5,7
3.1.2 Préstamos	-73,7	24,3	-1,5	82,5	31,6	-138,2	231,8	-8,0	195,4	281,0
3.1.3 Moneda y depósitos	104,9	-65,9	75,5	-38,3	76,2	293,6	111,1	-149,4	-111,5	143,8
3.1.4 Otros activos	-21,7	-19,7	-18,3	-27,8	-87,5	-11,3	-64,5	-58,5	-83,4	-217,7
3.2 Pasivos	-95,1	76,2	-34,5	380,0	326,6	-24,7	-21,7	49,0	12,8	15,4
3.2.1 Créditos comerciales	-44,2	34,9	-21,3	101,3	70,7	26,1	-107,9	14,2	71,9	4,3
3.2.2 Préstamos	-18,8	34,1	-20,3	198,2	193,2	-49,9	83,2	4,6	-0,1	37,8
3.2.3 Moneda y depósitos	-18,2	3,1	34,5	32,3	51,7	-65,3	-13,5	2,8	-64,0	-140,0
3.2.4 Otros pasivos	-13,9	4,1	-27,4	48,3	11,1	64,4	16,5	27,4	5,0	113,3
III. Errores y omisiones	1,6	37,2	84,1	141,8	264,7	105,7	7,6	170,3	19,1	302,7
IV. Activos de reserva 4/	22,6	-79,2	-38,8	-223,8	-319,2	-170,8	-534,0	-14,8	-64,5	-784,1

Fuente: Sub Gerencia General de Política Monetaria, Departamento de Cuentas Externas.

Nota: **A partir del 01/01/2013 las entidades binacionales son consideradas como residentes de la economía paraguaya y se discontinúa el uso de las estadísticas de la Balanza de Pagos bajo el criterio de No Residencia de las mismas. Referirse al cuadro 36 A para la versión de la Balanza que incluye los nuevos cambios metodológicos.

Observación:

1/ Incluye binacionales, así como el comercio registrado y no registrado de acuerdo a cifras DOTS/FMI y las reexportaciones.

2/ Incluye transacciones de las binacionales (regalías, compensaciones y otros servicios).

3/ Incluye inversión directa de las binacionales.

4/ Variación de los activos de reservas internacionales; incremento (-) y pérdida (+).

Cuadro N° 38 a

Resumen de la cuenta corriente por componentes normalizados.**

En millones de dólares.

Partida	2011*					2012*					2013*		
	I	II	III	IV*	Total	I*	II*	III*	IV*	Total	I*	II*	III*
I. Cuenta corriente	-0,6	129,2	205,9	-225,5	109,0	-60,4	38,7	-2,8	-213,8	-238,4	79,1	445,7	346,1
Exportaciones de bienes, servicios y renta	2.921,4	3.528,9	3.780,9	3.165,6	13.396,8	2.792,4	3.199,9	3.271,4	3.188,2	12.452,0	3.421,7	4.043,9	3.798,8
A. Bienes	2.771,6	3.353,6	3.560,8	2.952,7	12.638,6	2.630,1	3.018,3	3.063,9	2.941,2	11.653,6	3.225,3	3.839,6	3.559,8
1. Mercancías generales	2.738,6	3.316,0	3.523,9	2.913,1	12.491,6	2.594,7	2.982,1	3.026,4	2.903,5	11.506,7	3.191,4	3.796,2	3.512,0
2. Bienes para transformación	31,2	35,2	34,2	37,9	138,5	33,6	33,8	34,9	36,0	138,3	32,1	40,9	45,2
3. Reparaciones de bienes	0,1	0,1	0,1	0,1	0,5	0,1	0,1	0,1	0,1	0,5	0,1	0,1	0,1
4. Bienes adq. en puertos por medios de transporte	1,7	2,3	2,5	1,6	8,0	1,7	2,3	2,5	1,6	8,0	1,7	2,3	2,5
5. Oro no monetario	0,0	0,0	0,0	0,0	0,0	0,0	0,0	0,0	0,0	0,0	0,0	0,0	0,0
B. Servicios	141,0	166,0	211,3	204,0	722,3	153,9	171,8	196,6	234,0	756,3	187,8	193,7	227,7
1. Transportes	45,2	76,5	97,6	63,8	283,1	44,3	75,7	90,4	82,6	293,0	64,7	109,3	117,8
2. Viajes	51,1	53,3	66,0	70,3	240,7	64,6	56,5	61,0	82,4	264,5	68,1	57,4	62,9
3. Servicios de comunicaciones	6,3	3,3	3,3	3,3	16,0	3,3	3,3	3,3	3,3	13,0	3,3	3,3	3,3
4. Servicios de construcción	0,0	0,0	0,0	0,0	0,0	0,0	0,0	0,0	0,0	0,0	0,0	0,0	0,0
5. Servicios de seguros	6,0	6,0	6,0	6,0	24,0	5,0	5,0	5,0	5,0	20,0	5,0	5,0	5,0
6. Servicios financieros	1,4	1,0	2,6	0,4	5,4	0,7	0,5	1,0	0,5	2,7	0,8	0,8	1,1
7. Servicios de informática y de información	0,1	0,1	0,1	0,1	0,4	0,1	0,1	0,1	0,1	0,4	0,1	0,1	0,1
8. Regalías y derechos de licencia	0,0	0,0	0,0	0,0	0,0	0,0	0,0	0,0	0,0	0,0	0,0	0,0	0,0
9. Otros servicios empresariales	0,9	0,8	0,8	0,2	2,7	0,9	0,8	0,8	0,2	2,7	0,9	0,8	0,8
10. Servicios personales, culturales y recreativos	0,0	0,0	0,0	0,0	0,0	0,0	0,0	0,0	0,0	0,0	0,0	0,0	0,0
11. Servicios del gobierno, n.i.o.p.	30,0	25,0	35,0	60,0	150,0	35,0	30,0	35,0	60,0	160,0	45,0	17,0	36,8
C. Renta	8,9	9,3	8,8	8,9	35,9	8,4	9,8	10,9	13,0	42,1	8,5	10,7	11,3
1. Remuneración de empleados	0,0	0,0	0,0	0,0	0,0	0,0	0,0	0,0	0,0	0,0	0,0	0,0	0,0
2. Renta de la inversión	8,9	9,3	8,8	8,9	35,9	8,4	9,8	10,9	13,0	42,1	8,5	10,7	11,3
2.1 Inversión directa	0,1	0,1	0,0	0,0	0,2	0,1	0,1	0,0	0,0	0,2	0,1	0,1	0,0
2.2 Inversión de cartera	0,0	0,0	0,0	0,0	0,0	0,0	0,0	0,0	0,0	0,0	0,0	0,0	0,0
2.3 Otra inversión	8,8	9,2	8,8	8,9	35,7	8,3	9,7	10,9	13,0	41,9	8,4	10,6	11,3
Importaciones de bienes, servicios y renta	-3.084,0	-3.575,5	-3.761,2	-3.580,7	-14.001,4	-3.035,4	-3.336,4	-3.472,4	-3.604,7	-13.449,0	-3.506,9	-3.745,9	-3.640,1
A. Bienes	-2.569,6	-2.961,3	-3.191,2	-3.062,4	-11.784,5	-2.523,7	-2.659,0	-2.905,2	-3.011,0	-11.098,8	-2.936,4	-2.976,9	-3.009,1
1. Mercancías generales	-2.553,8	-2.945,6	-3.174,2	-3.044,2	-11.717,8	-2.506,7	-2.641,8	-2.885,0	-2.991,6	-11.025,0	-2.917,7	-2.955,5	-2.985,7
2. Bienes para transformación	-14,0	-14,8	-16,1	-16,0	-60,9	-15,2	-16,3	-19,3	-17,2	-68,0	-16,9	-20,5	-22,5
3. Reparaciones de bienes	-0,2	-0,2	-0,2	-0,2	-0,8	-0,2	-0,2	-0,2	-0,2	-0,8	-0,2	-0,2	-0,2
4. Bienes adq. en puertos por medios de transporte	-1,6	-0,7	-0,7	-2,0	-5,0	-1,6	-0,7	-0,7	-2,0	-5,0	-1,6	-0,7	-0,7
5. Oro no monetario	0,0	0,0	0,0	0,0	0,0	0,0	0,0	0,0	0,0	0,0	0,0	0,0	0,0
B. Servicios	-193,4	-295,4	-221,8	-192,3	-902,9	-203,0	-288,1	-226,0	-210,0	-927,1	-243,2	-333,8	-254,7
1. Transportes	-117,2	-213,7	-147,7	-113,9	-592,5	-120,5	-200,2	-146,4	-122,5	-589,5	-139,6	-225,0	-159,4
2. Viajes	-44,6	-49,2	-40,2	-39,7	-173,7	-51,7	-56,5	-47,3	-51,3	-206,8	-61,2	-68,2	-54,7
3. Servicios de comunicaciones	-1,0	-1,0	-1,0	-1,0	-4,0	-1,0	-1,0	-1,0	-1,0	-4,0	-1,0	-1,0	-1,0
4. Servicios de construcción	0,0	0,0	0,0	0,0	0,0	0,0	0,0	0,0	0,0	0,0	0,0	0,0	0,0
5. Servicios de seguros	-11,2	-11,4	-12,1	-12,3	-47,1	-11,2	-11,4	-12,1	-12,3	-47,1	-11,2	-11,4	-12,1
6. Servicios financieros	-6,7	-7,5	-7,9	-12,3	-34,4	-10,9	-11,5	-11,3	-13,8	-47,5	-13,7	-11,9	-10,9
7. Servicios de informática y de información	-0,4	-0,2	-0,2	-1,3	-2,1	-0,4	-0,2	-0,2	-1,3	-2,1	-0,4	-0,2	-0,2
8. Regalías y derechos de licencia	-0,5	-0,5	-0,9	-0,6	-2,5	-0,5	-0,5	-0,9	-0,6	-2,5	-0,5	-0,5	-0,9
9. Otros servicios empresariales	-1,8	-1,8	-1,8	-1,2	-6,6	-1,8	-1,8	-1,8	-1,2	-6,6	-1,8	-1,8	-1,8
10. Servicios personales, culturales y recreativos	0,0	0,0	0,0	0,0	0,0	0,0	0,0	0,0	0,0	0,0	0,0	0,0	0,0
11. Servicios del gobierno, n.i.o.p.	-10,0	-10,0	-10,0	-10,0	-40,0	-5,0	-5,0	-5,0	-6,0	-21,0	-5,0	-5,0	-5,0
C. Renta	-321,0	-318,8	-348,2	-326,0	-1.314,1	-308,8	-389,4	-341,3	-383,7	-1.423,1	-327,3	-435,3	-376,3
1. Remuneración de empleados	0,0	0,0	0,0	0,0	0,0	0,0	0,0	0,0	0,0	0,0	0,0	0,0	0,0
2. Renta de la inversión	-321,0	-318,8	-348,2	-326,0	-1.314,1	-308,8	-389,4	-341,3	-383,7	-1.423,1	-327,3	-435,3	-376,3
2.1 Inversión directa	-155,0	-150,5	-171,0	-164,7	-641,2	-148,5	-230,5	-186,5	-234,0	-799,5	-180,5	-260,5	-221,9
2.2 Inversión de cartera	0,0	0,0	0,0	0,0	0,0	0,0	0,0	0,0	0,0	0,0	0,0	-23,9	-11,6
2.3 Otra inversión	-166,0	-168,4	-177,2	-161,3	-672,9	-160,3	-158,9	-154,8	-149,7	-623,6	-146,8	-150,9	-142,8
Balance de bienes	202,0	392,3	369,6	-109,7	854,2	106,5	359,3	158,7	-69,7	554,8	288,9	862,7	550,7
Balance de servicios	-52,5	-129,4	-105,5	11,7	-180,6	-49,1	-116,3	-29,4	24,0	-170,8	-55,3	-140,1	-26,9
Balance de renta	-312,1	-309,5	-339,4	-317,1	-1.278,2	-300,4	-379,6	-330,3	-370,7	-1.381,0	-318,8	-424,6	-365,0
D. Transferencias corrientes	161,9	175,8	186,3	189,6	713,6	182,6	175,2	198,2	202,7	758,7	164,3	147,7	187,3
1. Gobierno general	21,7	1,7	1,7	1,5	26,6	3,7	3,7	3,7	3,5	14,6	1,7	1,7	1,7
2. Otros sectores	140,2	174,1	184,6	188,1	687,0	178,9	171,5	194,5	199,2	744,1	162,6	146,0	185,6

Fuente: Sub Gerencia General de Política Monetaria, Departamento de Departamento de Cuentas Externas.

*Cifras preliminares.

Nota: **Considerando como Residentes a Itaipú y Yacretá. Presentación adaptada a la 5ta. Versión del Manual de Balanza de Pagos del Fondo Monetario Internacional.

Cuadro N° 38 b

Resumen de la cuenta corriente por componentes normalizados.**
En millones de dólares.

Partida	2010					2011				
	I	II	III	IV	Total	I	II	III	IV	Total
I. Cuenta corriente	58,6	-57,6	-239,8	-414,8	-653,6	-100,7	-13,4	41,2	-197,2	-270,2
Exportaciones de bienes, servicios y renta	2.392,8	2.607,4	2.592,2	2.728,9	10.321,3	2.734,5	3.356,2	3.581,5	3.076,9	12.749,1
A. Bienes	1.951,6	2.200,4	2.124,4	2.243,4	8.519,7	2.218,4	2.784,1	2.991,0	2.395,1	10.388,6
1. Mercancías generales	1.929,0	2.174,7	2.092,8	2.207,5	8.404,0	2.193,6	2.756,7	2.958,4	2.358,4	10.267,1
2. Bienes para transformación	20,8	23,3	29,0	34,2	107,3	23,0	25,0	30,0	35,0	113,0
3. Reparaciones de bienes	0,1	0,1	0,1	0,1	0,5	0,1	0,1	0,1	0,1	0,5
4. Bienes adq. en puertos por medios de transporte	1,7	2,3	2,5	1,6	8,0	1,7	2,3	2,5	1,6	8,0
5. Oro no monetario	0,0	0,0	0,0	0,0	0,0	0,0	0,0	0,0	0,0	0,0
B. Servicios	357,4	316,9	402,1	396,9	1.473,4	423,0	426,9	493,8	572,9	1.916,5
1. Transportes	44,4	64,5	68,0	53,6	230,4	45,7	77,0	97,9	72,3	292,8
2. Viajes	47,8	50,4	60,9	58,3	217,4	56,5	59,4	70,4	75,0	261,3
3. Servicios de comunicaciones	5,3	3,8	3,8	3,8	16,5	6,3	3,3	3,3	3,3	16,0
4. Servicios de construcción	0,0	0,0	0,0	0,0	0,0	0,0	0,0	0,0	0,0	0,0
5. Servicios de seguros	6,0	6,0	6,0	6,0	24,0	6,0	6,0	6,0	6,0	24,0
6. Servicios financieros	1,1	0,6	1,1	0,6	3,4	1,3	1,1	1,7	1,3	5,4
7. Servicios de informática y de información	1,1	1,1	1,1	1,1	4,4	0,1	0,1	0,1	0,1	0,4
8. Regalías y derechos de licencia	56,1	61,6	66,4	70,0	254,1	74,9	74,4	75,4	72,5	297,2
9. Otros servicios empresariales	155,7	100,0	159,9	144,1	559,7	202,3	180,7	204,0	282,4	869,4
10. Servicios personales, culturales y recreativos	0,0	14,0	0,0	0,0	14,0	0,0	0,0	0,0	0,0	0,0
11. Servicios del gobierno, n.i.o.p.	40,0	15,0	35,0	59,5	149,5	30,0	25,0	35,0	60,0	150,0
C. Renta	83,7	90,1	65,7	88,7	328,2	93,1	145,1	96,8	108,9	443,9
1. Remuneración de empleados	70,8	56,5	51,6	75,2	254,1	79,0	108,4	82,9	94,3	364,6
2. Renta de la inversión	12,9	33,6	14,1	13,5	74,1	14,1	36,7	13,9	14,6	79,3
2.1 Inversión directa	1,9	23,4	1,8	1,8	28,9	1,9	24,3	1,8	1,8	29,8
2.2 Inversión de cartera	0,0	0,0	0,0	0,0	0,0	0,0	0,0	0,0	0,0	0,0
2.3 Otra inversión	11,0	10,2	12,3	11,7	45,2	12,2	12,4	12,1	12,8	49,5
Importaciones de bienes, servicios y renta	-2.443,8	-2.797,6	-2.975,8	-3.315,2	-11.532,4	-2.997,2	-3.545,3	-3.726,6	-3.451,0	-13.720,1
A. Bienes	-2.105,7	-2.331,2	-2.557,5	-2.921,9	-9.916,3	-2.654,2	-3.028,0	-3.254,9	-3.129,3	-12.066,4
1. Mercancías generales	-2.094,6	-2.320,4	-2.544,1	-2.904,1	-9.863,2	-2.641,4	-3.015,7	-3.241,0	-3.111,1	-12.009,2
2. Bienes para transformación	-9,3	-9,9	-12,5	-15,6	-47,3	-11,0	-11,4	-13,0	-16,0	-51,4
3. Reparaciones de bienes	-0,2	-0,2	-0,2	-0,2	-0,8	-0,2	-0,2	-0,2	-0,2	-0,8
4. Bienes adq. en puertos por medios de transporte	-1,6	-0,7	-0,7	-2,0	-5,0	-1,6	-0,7	-0,7	-2,0	-5,0
5. Oro no monetario	0,0	0,0	0,0	0,0	0,0	0,0	0,0	0,0	0,0	0,0
B. Servicios	-163,3	-245,8	-176,7	-168,8	-754,5	-187,6	-288,5	-229,6	-197,1	-902,9
1. Transportes	-94,8	-166,3	-118,0	-101,4	-480,4	-117,5	-213,3	-147,4	-113,4	-591,6
2. Viajes	-47,0	-38,1	-35,3	-32,5	-152,9	-37,8	-41,7	-47,6	-47,5	-174,6
3. Servicios de comunicaciones	-1,0	-1,0	-1,0	-1,0	-4,0	-1,0	-1,0	-1,0	-1,0	-4,0
4. Servicios de construcción	0,0	0,0	0,0	0,0	0,0	0,0	0,0	0,0	0,0	0,0
5. Servicios de seguros	-11,2	-11,4	-12,1	-12,3	-47,1	-11,2	-11,4	-12,1	-12,3	-47,1
6. Servicios financieros	-1,6	-2,3	-1,3	-3,5	-8,7	-7,4	-8,6	-8,6	-9,8	-34,4
7. Servicios de informática y de información	-0,4	-0,2	-0,2	-1,3	-2,1	-0,4	-0,2	-0,2	-1,3	-2,1
8. Regalías y derechos de licencia	-0,5	-0,5	-0,9	-0,6	-2,5	-0,5	-0,5	-0,9	-0,6	-2,5
9. Otros servicios empresariales	-1,8	-4,6	-1,8	-1,2	-9,4	-1,8	-1,8	-1,8	-1,2	-6,6
10. Servicios personales, culturales y recreativos	0,0	0,0	0,0	0,0	0,0	0,0	0,0	0,0	0,0	0,0
11. Servicios del gobierno, n.i.o.p.	-5,0	-21,4	-6,0	-15,0	-47,4	-10,0	-10,0	-10,0	-10,0	-40,0
C. Renta	-174,8	-220,5	-241,7	-224,5	-861,6	-155,4	-228,8	-242,1	-124,6	-750,9
1. Remuneración de empleados	0,0	0,0	0,0	0,0	0,0	0,0	0,0	0,0	0,0	0,0
2. Renta de la inversión	-174,8	-220,5	-241,7	-224,5	-861,6	-155,4	-228,8	-242,1	-124,6	-750,9
2.1 Inversión directa	-150,6	-194,8	-213,1	-201,3	-759,8	-128,4	-203,4	-209,1	-106,6	-647,5
2.2 Inversión de cartera	0,0	0,0	0,0	0,0	0,0	0,0	0,0	0,0	0,0	0,0
2.3 Otra inversión	-24,2	-25,7	-28,6	-23,2	-101,8	-27,0	-25,4	-33,0	-18,1	-103,5
Balance de bienes	-154,1	-130,8	-433,1	-678,5	-1.396,5	-435,8	-243,8	-263,9	-734,2	-1.677,7
Balance de servicios	194,2	71,1	225,5	228,1	718,9	235,4	138,4	264,2	375,7	1.013,7
Balance de renta	-91,1	-130,5	-176,0	-135,9	-533,4	-62,2	-83,7	-145,4	-15,7	-307,0
D. Transferencias corrientes	109,6	132,6	143,8	171,5	557,5	161,9	175,8	186,3	176,9	700,9
1. Gobierno general	1,7	1,7	1,7	1,5	6,6	21,7	1,7	1,7	1,5	26,6
2. Otros sectores	107,9	130,9	142,1	170,0	550,9	140,2	174,1	184,6	175,4	674,3

Fuente: Sub Gerencia General de Política Monetaria, Departamento de Cuentas Externas.

Nota: **A partir del 01/01/2013 las entidades binacionales son consideradas como residentes de la economía paraguaya y se discontinúa el uso de las estadísticas de la Balanza de Pagos bajo el criterio de No Residencia de las mismas. Referirse al cuadro 37 A para la versión de la Balanza que incluye los nuevos cambios metodológicos.

Cuadro N° 39 a

Resumen de la Cuenta de Capital y Financiera por componentes normalizados.**
En millones de dólares.

Partida	2011*					2012*					2013*		
	I	II	III	IV*	Total	I*	II*	III*	IV*	Total	I*	II*	III*
II. Cuenta de Capital y Financiera	-523,8	489,9	-337,9	56,7	-315,2	-164,8	357,7	13,1	260,6	466,6	-576,1	-431,3	-56,6
A. Cuenta de Capital	10,0	10,0	10,0	10,0	40,0	12,0	15,0	12,0	12,0	51,0	14,4	18,0	14,4
B. Cuenta Financiera (1+2+3+4+5)	-533,8	479,9	-347,9	46,7	-355,2	-176,8	342,7	1,1	248,6	415,6	-590,5	-449,3	-71,0
1. Inversión directa	-113,7	320,4	103,4	246,9	557,0	284,2	205,0	-69,8	60,1	479,5	131,1	-31,5	144,6
1.1 En el Exterior	0,0	0,0	0,0	0,0	0,0	0,0	0,0	0,0	0,0	0,0	0,0	0,0	0,0
1.1.1 Acciones y participaciones de capital	0,0	0,0	0,0	0,0	0,0	0,0	0,0	0,0	0,0	0,0	0,0	0,0	0,0
1.1.2 Utilidades reinvertidas	0,0	0,0	0,0	0,0	0,0	0,0	0,0	0,0	0,0	0,0	0,0	0,0	0,0
1.1.3 Otro capital	0,0	0,0	0,0	0,0	0,0	0,0	0,0	0,0	0,0	0,0	0,0	0,0	0,0
1.1.4 Instrumentos financieros derivados	0,0	0,0	0,0	0,0	0,0	0,0	0,0	0,0	0,0	0,0	0,0	0,0	0,0
1.2 En Paraguay	-113,7	320,4	103,4	246,9	557,0	284,2	205,0	-69,8	60,1	479,5	131,1	-31,5	144,6
1.2.1 Acciones y participaciones de capital	77,3	119,1	30,5	139,2	366,1	147,5	51,1	24,3	12,7	235,6	29,1	88,8	38,0
1.2.2 Utilidades reinvertidas	-114,9	-13,0	70,6	-32,2	-89,5	-262,4	77,1	128,5	120,8	64,0	-67,3	-55,7	88,6
1.2.3 Otro capital	-76,1	214,3	2,3	139,9	280,4	399,1	76,8	-222,6	-73,4	179,9	169,3	-64,6	18,0
1.2.4 Instrumentos financieros derivados	0,0	0,0	0,0	0,0	0,0	0,0	0,0	0,0	0,0	0,0	0,0	0,0	0,0
2. Inversión de cartera	0,0	0,0	0,0	100,0	100,0	0,0	0,0	0,0	500,0	500,0	500,0	0,0	0,0
2.1 Activos	0,0	0,0	0,0	0,0	0,0	0,0	0,0	0,0	0,0	0,0	0,0	0,0	0,0
2.2 Pasivos	0,0	0,0	0,0	100,0	100,0	0,0	0,0	0,0	500,0	500,0	500,0	0,0	0,0
3. Instrumentos financieros derivados	0,0	0,0	0,0	0,0	0,0	0,0	0,0	0,0	0,0	0,0	0,0	0,0	0,0
2.1 Activos	0,0	0,0	0,0	0,0	0,0	0,0	0,0	0,0	0,0	0,0	0,0	0,0	0,0
2.2 Pasivos	0,0	0,0	0,0	0,0	0,0	0,0	0,0	0,0	0,0	0,0	0,0	0,0	0,0
4. Otra inversión	-249,3	693,5	-436,5	-235,7	-228,0	-675,0	147,7	29,9	-91,0	-588,4	-356,7	-332,1	-105,6
4.1 Activos	-126,8	828,5	-381,9	-71,2	248,5	-360,1	233,3	50,7	-273,7	-349,7	-82,5	-83,4	-65,5
4.1.1 Créditos comerciales	-14,3	-8,5	-7,7	-14,3	-44,9	-7,2	-22,0	-7,3	-10,7	-47,1	-13,6	-7,1	-7,1
4.1.2 Préstamos	-215,2	233,8	-8,9	152,4	162,1	-165,0	110,4	-21,6	-9,9	-86,1	-31,5	19,5	-50,9
4.1.3 Moneda y depósitos	101,9	617,2	-380,4	-181,5	157,2	-217,6	155,6	72,6	-255,9	-245,3	-36,1	-96,5	10,0
4.1.4 Otros activos	0,8	-14,0	15,1	-27,8	-25,9	29,7	-10,7	7,0	2,8	28,8	-1,3	0,7	-17,5
4.2 Pasivos	-122,5	-135,0	-54,6	-164,4	-476,6	-314,9	-85,7	-20,8	182,7	-238,7	-274,3	-248,8	-40,1
4.2.1 Créditos comerciales	9,8	-130,0	14,9	79,4	-25,9	-76,4	31,4	-31,0	279,7	203,7	-33,3	20,4	8,5
4.2.2 Préstamos	-140,4	-16,4	-109,9	-88,6	-355,3	-240,1	-171,2	14,8	-115,6	-512,1	-296,3	-165,2	-68,9
4.2.3 Moneda y depósitos	-65,3	-13,5	2,8	-64,0	-140,0	-2,3	39,7	-27,6	-32,1	-22,3	-56,4	-36,4	16,5
4.2.4 Otros pasivos	73,3	24,9	37,6	-91,2	44,6	3,9	14,5	23,0	50,7	92,0	111,8	-67,6	3,8
5. Activos de reserva	-170,8	-534,0	-14,8	-64,5	-784,1	214,0	-10,0	41,0	-220,5	24,5	-864,9	-85,6	-110,0
III. Errores y omisiones netos	524,4	-619,0	132,0	168,8	206,2	225,2	-396,3	-10,3	-46,8	-228,3	497,0	-14,5	-289,5

Fuente: Sub Gerencia General de Política Monetaria, Departamento de Departamento de Cuentas Externas.

*Cifras preliminares.

Nota: **Considerando como Residentes a Itaipú y Yacretá. Presentación adaptada a la 5ta. Versión del Manual de Balanza de Pagos del Fondo Monetario Internacional.

Cuadro N° 39 b

Resumen de la cuenta de capital por componentes normalizados.**
En millones de dólares.

Partida	2010					2011				
	I	II	III	IV	Total	I	II	III	IV	Total
II. Cuenta de capital y financiera	-60,2	20,3	155,7	273,0	388,8	-45,0	45,8	-221,5	188,1	-32,5
A. Cuenta de capital	12,0	8,0	10,0	10,0	40,0	10,0	10,0	10,0	10,0	40,0
B. Cuenta financiera (1+2+3+4+5)	-72,2	12,3	145,7	263,0	348,8	-55,0	35,8	-231,5	178,1	-72,5
I. Inversión directa	2,5	71,7	170,8	94,7	339,7	39,2	271,5	-42,5	215,2	483,4
1.1 En el Exterior	-1,8	-1,8	-1,8	-1,8	-7,2	-1,8	-1,8	-1,8	-1,8	-7,2
1.1.1 Acciones y participaciones de capital	0,0	0,0	0,0	0,0	0,0	0,0	0,0	0,0	0,0	0,0
1.1.2 Utilidades reinvertidas	-1,8	-1,8	-1,8	-1,8	-7,2	-1,8	-1,8	-1,8	-1,8	-7,2
1.1.3 Otro capital	0,0	0,0	0,0	0,0	0,0	0,0	0,0	0,0	0,0	0,0
1.1.4 Instrumentos financieros derivados	0,0	0,0	0,0	0,0	0,0	0,0	0,0	0,0	0,0	0,0
1.2 En Paraguay	4,3	73,5	172,6	96,5	346,9	41,0	273,3	-40,7	217,0	490,6
1.2.1 Acciones y participaciones de capital	-33,8	16,4	48,3	77,7	108,6	145,5	109,1	5,3	206,6	466,5
1.2.2 Utilidades reinvertidas	-115,9	70,4	56,9	98,5	109,9	-206,0	1,2	47,3	-51,5	-209,0
1.2.3 Otro capital	154,0	-13,3	67,4	-79,7	128,4	101,5	163,0	-93,3	61,9	233,1
1.2.4 Instrumentos financieros derivados	0,0	0,0	0,0	0,0	0,0	0,0	0,0	0,0	0,0	0,0
2. Inversión de cartera	0,0	0,0	0,0	0,0	0,0	0,0	0,0	0,0	0,0	0,0
2.1 Activos	0,0	0,0	0,0	0,0	0,0	0,0	0,0	0,0	0,0	0,0
2.2 Pasivos	0,0	0,0	0,0	0,0	0,0	0,0	0,0	0,0	0,0	0,0
3. Instrumentos financieros derivados	0,0	0,0	0,0	0,0	0,0	0,0	0,0	0,0	0,0	0,0
3.1 Activos	0,0	0,0	0,0	0,0	0,0	0,0	0,0	0,0	0,0	0,0
3.2 Pasivos	0,0	0,0	0,0	0,0	0,0	0,0	0,0	0,0	0,0	0,0
4. Otra inversión	-97,3	19,8	13,7	392,1	328,3	76,6	298,4	-174,2	27,4	228,2
4.1 Activos	-2,2	-56,4	48,2	12,1	1,7	101,3	320,1	-223,2	14,6	212,8
4.1.1 Créditos comerciales	-11,7	4,9	-7,5	-4,3	-18,6	-2,8	1,7	2,7	4,1	5,7
4.1.2 Préstamos	-73,7	24,3	-1,5	82,5	31,6	-138,2	231,8	-8,0	195,4	281,0
4.1.3 Moneda y depósitos	104,9	-65,9	75,5	-38,3	76,2	253,6	151,1	-159,4	-101,5	143,8
4.1.4 Otros activos	-21,7	-19,7	-18,3	-27,8	-87,5	-11,3	-64,5	-58,5	-83,4	-217,7
4.2 Pasivos	-95,1	76,2	-34,5	380,0	326,6	-24,7	-21,7	49,0	12,8	15,4
4.2.1 Créditos comerciales	-44,2	34,9	-21,3	101,3	70,7	26,1	-107,9	14,2	71,9	4,3
4.2.2 Préstamos	-18,8	34,1	-20,3	198,2	193,2	-49,9	83,2	4,6	-0,1	37,8
4.2.3 Moneda y depósitos	-18,2	3,1	34,5	32,3	51,7	-65,3	-13,5	2,8	-64,0	-140,0
4.2.4 Otros pasivos	-13,9	4,1	-27,4	48,3	11,1	64,4	16,5	27,4	5,0	113,3
5. Activos de reserva	22,6	-79,2	-38,8	-223,8	-319,2	-170,8	-534,0	-14,8	-64,5	-784,1
III. Errores y omisiones netos	1,6	37,2	84,1	141,8	264,7	145,7	-32,4	180,3	9,1	302,7

Fuente: Sub Gerencia General de Política Monetaria, Departamento de Cuentas Externas.

Nota: **A partir del 01/01/2013 las entidades binacionales son consideradas como residentes de la economía paraguaya y se discontinúa el uso de las estadísticas de la Balanza de Pagos bajo el criterio de No Residencia de las mismas. Referirse al cuadro 38 A para la versión de la Balanza que incluye los nuevos cambios metodológicos.

Cuadro N° 40 a

Balanza de pagos de Paraguay.**

Presentación analítica.

En millones de dólares.

Partida	2011*					2012*					2013*		
	I	II	III	IV*	Total	I*	II*	III*	IV*	Total	I*	II*	III*
A. Cuenta corriente	-0,6	129,2	205,9	-225,5	109,0	-60,4	38,7	-2,8	-213,8	-238,4	79,1	445,7	346,1
1. Bienes f.o.b. : exportaciones	2.771,6	3.353,6	3.560,8	2.952,7	12.638,6	2.630,1	3.018,3	3.063,9	2.941,2	11.653,6	3.225,3	3.839,6	3.559,8
2. Bienes f.o.b. : importaciones	-2.569,6	-2.961,3	-3.191,2	-3.062,4	-11.784,5	-2.523,7	-2.659,0	-2.905,2	-3.011,0	-11.098,8	-2.936,4	-2.976,9	-3.009,1
Balanza de bienes	202,0	392,3	369,6	-109,7	854,2	106,5	359,3	158,7	-69,7	554,8	288,9	862,7	550,7
3. Servicios: crédito	141,0	166,0	211,3	204,0	722,3	153,9	171,8	196,6	234,0	756,3	187,8	193,7	227,7
4. Servicios: débito	-193,4	-295,4	-221,8	-192,3	-902,9	-203,0	-288,1	-226,0	-210,0	-927,1	-243,2	-333,8	-254,7
Balanza de bienes y servicios	149,6	263,0	359,1	-98,0	673,6	57,4	243,1	129,3	-45,8	383,9	233,6	722,6	523,8
5. Renta: crédito	8,9	9,3	8,8	8,9	35,9	8,4	9,8	10,9	13,0	42,1	8,5	10,7	11,3
6. Renta: débito	-321,0	-318,8	-348,2	-326,0	-1.314,1	-308,8	-389,4	-341,3	-383,7	-1.423,1	-327,3	-435,3	-376,3
Balanza de bienes, servicios y renta	-162,5	-46,6	19,7	-415,1	-604,6	-243,0	-136,5	-201,0	-416,5	-997,1	-85,2	298,0	158,7
7. Transferencias corrientes: crédito	162,2	176,1	186,6	190,1	715,0	182,9	175,5	198,5	203,2	760,1	164,6	148,0	187,6
8. Transferencias corrientes: débito	-0,3	-0,3	-0,3	-0,5	-1,4	-0,3	-0,3	-0,3	-0,5	-1,4	-0,3	-0,3	-0,3
Cuenta de capital y financiera	-353,0	1.023,7	-323,5	19,5	366,6	-378,8	367,7	-27,9	281,5	242,5	-211,2	-345,6	53,4
B. Cuenta de capital I/	10,0	10,0	10,0	10,0	40,0	12,0	15,0	12,0	12,0	51,0	14,4	18,0	14,4
9. Cuenta de capital: crédito	10,0	10,0	10,0	10,0	40,0	12,0	15,0	12,0	12,0	51,0	14,4	18,0	14,4
10. Cuenta de capital: débito	0,0	0,0	0,0	0,0	0,0	0,0	0,0	0,0	0,0	0,0	0,0	0,0	0,0
Total, grupos A y B	9,4	139,2	215,9	-215,5	149,0	-48,4	53,7	9,2	-201,8	-187,4	93,5	463,7	360,5
C. Cuenta financiera I/	-363,0	1.013,7	-333,5	9,5	326,6	-390,8	352,7	-39,9	269,5	191,5	-225,6	-363,6	39,0
11. Inversión directa en el extranjero	0,0	0,0	0,0	0,0	0,0	0,0	0,0	0,0	0,0	0,0	0,0	0,0	0,0
12. Inversión directa en economía declarante	-113,7	320,4	103,4	246,9	557,0	284,2	205,0	-69,8	60,1	479,5	131,1	-31,5	144,6
13. Inversión de cartera - activos	0,0	0,0	0,0	0,0	0,0	0,0	0,0	0,0	0,0	0,0	0,0	0,0	0,0
13.1 Títulos de participación en capital	0,0	0,0	0,0	0,0	0,0	0,0	0,0	0,0	0,0	0,0	0,0	0,0	0,0
13.2 Títulos de deuda	0,0	0,0	0,0	0,0	0,0	0,0	0,0	0,0	0,0	0,0	0,0	0,0	0,0
14. Inversión de cartera - pasivos	0,0	0,0	0,0	0,0	0,0	0,0	0,0	0,0	300,0	300,0	0,0	0,0	0,0
14.1 Títulos de participación en capital	0,0	0,0	0,0	0,0	0,0	0,0	0,0	0,0	0,0	0,0	0,0	0,0	0,0
14.2 Títulos de deuda	0,0	0,0	0,0	0,0	0,0	0,0	0,0	0,0	300,0	300,0	0,0	0,0	0,0
15. Instr. financieros derivados - activos	0,0	0,0	0,0	0,0	0,0	0,0	0,0	0,0	0,0	0,0	0,0	0,0	0,0
16. Instr. financieros derivados - pasivos	0,0	0,0	0,0	0,0	0,0	0,0	0,0	0,0	0,0	0,0	0,0	0,0	0,0
17. Otra inversión - activos	-126,8	828,5	-381,9	-71,2	248,5	-360,1	233,3	50,7	-273,7	-349,7	-82,5	-83,4	-65,5
17.1 Autoridades monetarias	0,0	0,0	0,0	0,0	0,0	0,0	0,0	0,0	0,0	0,0	0,0	0,0	0,0
17.2 Gobierno general	0,0	0,0	0,0	0,0	0,0	0,0	0,0	0,0	0,0	0,0	0,0	0,0	0,0
17.3 Bancos	-334,4	297,5	-34,2	165,0	93,9	-229,3	91,1	107,5	-61,4	-92,1	35,5	-79,1	-48,8
17.4 Otros sectores	207,6	531,0	-347,7	-236,2	154,6	-130,8	142,2	-56,8	-212,3	-257,6	-118,0	-4,3	-16,7
18. Otra inversión - pasivos	-122,5	-135,2	-55,0	-166,1	-478,9	-314,9	-85,7	-20,8	183,1	-238,3	-274,3	-248,8	-40,1
18.1 Autoridades monetarias	1,0	-0,1	-0,1	-0,1	0,7	0,0	0,0	0,0	0,0	0,0	0,0	0,0	0,0
18.2 Gobierno general	-42,3	7,7	-42,7	18,1	-59,2	-34,3	-23,4	-32,8	60,1	-30,4	-42,5	-23,4	66,4
18.3 Bancos	-38,9	-11,3	45,6	-49,4	-54,0	9,4	5,1	8,0	37,6	60,1	-115,2	-106,1	31,0
18.4 Otros sectores	-42,3	-131,5	-57,8	-134,7	-366,3	-290,0	-67,4	4,0	85,4	-268,0	-116,6	-119,3	-137,5
Total, grupos A a C	-353,6	1.152,8	-117,6	-206,0	475,6	-439,2	406,3	-30,7	67,7	4,1	-132,1	100,1	399,5
D. Errores y omisiones netos	524,4	-619,0	132,0	168,8	206,2	225,2	-396,3	-10,3	-46,8	-228,3	497,0	-14,5	-289,5
Total, grupos A a D (Balanza global)	170,8	533,8	14,4	-37,2	681,8	-214,0	10,0	-41,0	20,9	-224,1	364,9	85,6	110,0
E. Financiamiento	-170,8	-533,8	-14,4	37,2	-681,8	214,0	-10,0	41,0	-20,9	224,1	-364,9	-85,6	-110,0
19. Activos de reserva	-170,8	-534,0	-14,8	-64,5	-784,1	214,0	-10,0	41,0	-220,5	24,5	-864,9	-85,6	-110,0
20. Uso crédito del FMI y préstamos del FMI	0,0	0,0	0,0	0,0	0,0	0,0	0,0	0,0	0,0	0,0	0,0	0,0	0,0
21. Financiamiento excepcional	0,0	0,2	0,4	101,7	102,3	0,0	0,0	0,0	199,6	199,6	500,0	0,0	0,0

Fuente: Sub Gerencia General de Política Monetaria, Departamento de Cuentas Externas.

*Cifras preliminares.

Nota: I/ Excluye componentes clasificados como grupo E.

Nota: **Considerando como Residentes a Itaipú y Yacyretá. Presentación adaptada a la 5ta. Versión del Manual de Balanza de Pagos del Fondo Monetario Internacional.

Cuadro N° 40 b

Balanza de pagos de Paraguay.**

Presentación analítica.

En millones de dólares.

Partida	2010					2011				
	I	II	III	IV	Total	I	II	III	IV	Total
A. Cuenta corriente	58,6	-57,6	-239,8	-414,8	-653,6	-100,7	-13,4	41,2	-197,2	-270,2
1. Bienes f.o.b. : exportaciones	1.951,6	2.200,4	2.124,4	2.243,4	8.519,7	2.218,4	2.784,1	2.991,0	2.395,1	10.388,6
2. Bienes f.o.b. : importaciones	-2.105,7	-2.331,2	-2.557,5	-2.921,9	-9.916,3	-2.654,2	-3.028,0	-3.254,9	-3.129,3	-12.066,4
Balanza de bienes	-154,1	-130,8	-433,1	-678,5	-1.396,5	-435,8	-243,8	-263,9	-734,2	-1.677,7
3. Servicios: crédito	357,4	316,9	402,1	396,9	1.473,4	423,0	426,9	493,8	572,9	1.916,5
4. Servicios: débito	-163,3	-245,8	-176,7	-168,8	-754,5	-187,6	-288,5	-229,6	-197,1	-902,9
Balanza de bienes y servicios	40,0	-59,7	-207,6	-450,4	-677,7	-200,4	-105,5	0,3	-358,5	-664,1
5. Renta: crédito	83,7	90,1	65,7	88,7	328,2	93,1	145,1	96,8	108,9	443,9
6. Renta: débito	-174,8	-220,5	-241,7	-224,5	-861,6	-155,4	-228,8	-242,1	-124,6	-750,9
Balanza de bienes, servicios y renta	-51,0	-190,2	-383,6	-586,3	-1.211,1	-262,7	-189,2	-145,1	-374,1	-971,1
7. Transferencias corrientes: crédito	109,9	132,9	144,1	172,0	558,9	162,2	176,1	186,6	177,4	702,3
8. Transferencias corrientes: débito	-0,3	-0,3	-0,3	-0,5	-1,4	-0,3	-0,3	-0,3	-0,5	-1,4
Cuenta de capital y financiera	-82,7	99,4	194,6	496,8	708,1	125,8	579,5	-206,5	252,6	751,5
B. Cuenta de capital I/	12,0	8,0	10,0	10,0	40,0	10,0	10,0	10,0	10,0	40,0
9. Cuenta de capital: crédito	12,0	8,0	10,0	10,0	40,0	10,0	10,0	10,0	10,0	40,0
10. Cuenta de capital: débito	0,0	0,0	0,0	0,0	0,0	0,0	0,0	0,0	0,0	0,0
Total, grupos A y B	70,6	-49,6	-229,8	-404,8	-613,6	-90,7	-3,4	51,2	-187,2	-230,2
C. Cuenta financiera I/	-94,7	91,4	184,6	486,8	668,1	115,8	569,5	-216,5	242,6	711,5
11. Inversión directa en el extranjero	-1,8	-1,8	-1,8	-1,8	-7,2	-1,8	-1,8	-1,8	-1,8	-7,2
12. Inversión directa en economía declarante	4,3	73,5	172,6	96,5	346,9	41,0	273,3	-40,7	217,0	490,6
13. Inversión de cartera - activos	0,0	0,0	0,0	0,0	0,0	0,0	0,0	0,0	0,0	0,0
13.1 Títulos de participación en capital	0,0	0,0	0,0	0,0	0,0	0,0	0,0	0,0	0,0	0,0
13.2 Títulos de deuda	0,0	0,0	0,0	0,0	0,0	0,0	0,0	0,0	0,0	0,0
14. Inversión de cartera - pasivos	0,0	0,0	0,0	0,0	0,0	0,0	0,0	0,0	0,0	0,0
14.1 Títulos de participación en capital	0,0	0,0	0,0	0,0	0,0	0,0	0,0	0,0	0,0	0,0
14.2 Títulos de deuda	0,0	0,0	0,0	0,0	0,0	0,0	0,0	0,0	0,0	0,0
15. Instr. financieros derivados - activos	0,0	0,0	0,0	0,0	0,0	0,0	0,0	0,0	0,0	0,0
16. Instr. financieros derivados - pasivos	0,0	0,0	0,0	0,0	0,0	0,0	0,0	0,0	0,0	0,0
17. Otra inversión - activos	-2,2	-56,4	48,2	12,1	1,7	101,3	320,1	-223,2	14,6	212,8
17.1 Autoridades monetarias	0,0	0,0	0,0	0,0	0,0	0,0	0,0	0,0	0,0	0,0
17.2 Gobierno general	11,6	-13,1	-35,3	15,0	-21,8	58,7	-57,7	-81,8	-17,7	-98,5
17.3 Bancos	-115,4	21,6	24,3	-89,9	-159,4	-334,4	297,5	-34,2	165,0	93,9
17.4 Otros sectores	101,6	-64,9	59,2	87,0	182,9	377,0	80,3	-107,2	-132,7	217,4
18. Otra inversión - pasivos	-95,0	76,1	-34,4	380,0	326,7	-24,7	-22,0	49,2	12,8	15,3
18.1 Autoridades monetarias	1,0	-3,0	-0,1	-0,1	-2,2	1,0	-0,1	-0,1	-0,1	0,7
18.2 Gobierno general	-12,6	-9,2	-35,8	126,8	69,2	-42,3	7,7	-28,2	8,1	-54,7
18.3 Bancos	-12,1	-1,2	59,0	125,9	171,6	-38,9	-11,3	45,6	-49,4	-54,0
18.4 Otros sectores	-71,3	89,5	-57,5	127,5	88,2	55,5	-18,3	31,9	54,2	123,3
Total, grupos A a C	-24,1	41,9	-45,2	82,0	54,6	25,1	566,1	-165,3	55,4	481,3
D. Errores y omisiones netos	1,6	37,2	84,1	141,8	264,7	145,7	-32,4	180,3	9,1	302,7
Total, grupos A a D (Balanza global)	-22,5	79,1	38,9	223,8	319,3	170,8	533,7	15,0	64,5	784,0
E. Financiamiento	22,5	-79,1	-38,9	-223,8	-319,3	-170,8	-534,0	-14,8	-64,5	-784,1
19. Activos de reserva	22,6	-79,2	-38,8	-223,8	-319,2	-170,8	-534,0	-14,8	-64,5	-784,1
20. Uso crédito del FMI y préstamos del FMI	0,0	0,0	0,0	0,0	0,0	0,0	0,0	0,0	0,0	0,0
21. Financiamiento excepcional	-0,1	0,1	-0,1	0,0	-0,1	0,0	0,0	0,0	0,0	0,0

Fuente: Sub Gerencia General de Política Monetaria, Departamento de Departamento de Cuentas Externas.

Nota: I/ Excluye componentes clasificados como grupo E.

**A partir del 01/01/2013 las entidades binacionales son consideradas como residentes de la economía paraguaya y se discontinúa el uso de las estadísticas de la Balanza de Pagos bajo el criterio de No Residencia de las mismas. Referirse al cuadro 39 A para la versión de la Balanza que incluye los nuevos cambios metodológicos.

Cuadro N° 41 a

Posición de inversión internacional (saldo a fin de periodo).**
En millones de dólares.

Partida	2011*					2012*					2013*		
	I	II	III	IV*	Total	I*	II*	III*	IV*	Total	I*	II*	III*
I. Activos	8.887,3	8.589,5	8.842,3	8.924,2	8.924,2	8.589,5	8.867,0	8.854,6	9.284,2	9.284,2	10.165,6	10.214,6	10.421,4
I. Inversión directa en el extranjero	0,0	0,0	0,0	0,0	0,0	0,0	0,0	0,0	0,0	0,0	0,0	0,0	0,0
I.1.1 Acciones y utilidades reinvertidas	0,0	0,0	0,0	0,0	0,0	0,0	0,0	0,0	0,0	0,0	0,0	0,0	0,0
I.1.2 Otro capital	0,0	0,0	0,0	0,0	0,0	0,0	0,0	0,0	0,0	0,0	0,0	0,0	0,0
I.1.3 Instrumentos financieros derivados	0,0	0,0	0,0	0,0	0,0	0,0	0,0	0,0	0,0	0,0	0,0	0,0	0,0
2. Inversión de cartera	4,0	4,0	3,8	3,8	3,8	4,0	3,8	3,8	3,8	3,8	3,8	3,8	3,8
2.1.1 Títulos de participación en el capital	4,0	4,0	3,8	3,8	3,8	4,0	3,8	3,8	3,8	3,8	3,8	3,8	3,8
2.1.2 Títulos de deuda	0,0	0,0	0,0	0,0	0,0	0,0	0,0	0,0	0,0	0,0	0,0	0,0	0,0
3. Instrumentos financieros derivados	0,0	0,0	0,0	0,0	0,0	0,0	0,0	0,0	0,0	0,0	0,0	0,0	0,0
4. Otra inversión	4.506,5	3.678,1	3.977,1	3.936,5	3.936,5	3.678,1	4.063,2	4.012,5	4.286,2	4.286,2	4.368,6	4.452,0	4.517,5
4.1.1 Créditos comerciales	779,0	787,6	769,3	737,5	737,5	787,6	766,6	773,9	784,6	784,6	798,2	805,2	812,3
4.1.2 Préstamos	572,0	338,2	345,0	192,6	192,6	338,2	247,2	268,8	278,7	278,7	310,2	290,7	341,6
4.1.3 Moneda y depósitos	2.864,5	2.247,3	2.615,4	2.796,9	2.796,9	2.247,3	2.858,9	2.786,3	3.042,2	3.042,2	3.078,3	3.174,8	3.164,8
4.1.4 Otros activos	290,9	304,9	247,4	209,4	209,4	304,9	190,4	183,4	180,6	180,6	181,9	181,2	198,7
5. Activos de reserva	4.376,8	4.907,4	4.861,4	4.983,9	4.983,9	4.907,4	4.800,0	4.838,3	4.994,3	4.994,3	5.793,2	5.758,8	5.900,1
5.1 Oro monetario	30,5	30,5	30,5	32,5	32,5	30,5	32,2	465,9	435,9	435,9	420,6	319,3	350,6
5.2 Derechos especiales de giro	169,5	169,5	169,5	169,5	169,5	169,5	169,5	169,5	169,5	169,5	169,5	169,5	169,5
5.3 Posición de reserva en el FMI	34,1	34,1	34,1	34,1	34,1	34,1	34,3	34,3	34,3	34,3	34,3	34,3	34,3
5.4 Divisas	4.142,6	4.673,2	4.627,2	4.747,7	4.747,7	4.673,2	4.563,9	4.168,5	4.354,5	4.354,5	5.168,7	5.235,6	5.345,6
5.5 Otros activos	0,0	0,0	0,0	0,0	0,0	0,0	0,0	0,0	0,0	0,0	0,0	0,0	0,0
II. Pasivos	18.585,8	18.937,9	18.863,4	18.840,9	18.840,9	18.937,9	18.937,9	18.950,4	20.035,7	20.035,7	20.103,7	19.759,0	19.860,4
I. Inversión directa en la economía declarante	3.382,3	3.853,7	3.815,9	3.877,2	3.877,2	3.853,7	4.397,9	4.417,6	4.808,0	4.808,0	4.716,8	4.603,1	4.747,7
I.2.1 Acciones y utilidades reinvertidas	3.056,6	3.313,7	3.273,6	3.195,0	3.195,0	3.313,7	3.239,8	3.482,1	3.945,9	3.945,9	3.685,4	3.636,3	3.762,9
I.2.2 Otro capital	325,7	540,0	542,3	682,2	682,2	540,0	1.158,1	935,5	862,1	862,1	1.031,4	966,8	984,8
I.2.3 Instrumentos financieros derivados	0,0	0,0	0,0	0,0	0,0	0,0	0,0	0,0	0,0	0,0	0,0	0,0	0,0
2. Inversión de cartera	0,2	0,2	0,0	100,0	100,0	0,2	100,0	100,0	600,0	600,0	1.100,0	1.100,0	1.100,0
2.2.1 Títulos de participación en el capital	0,0	0,0	0,0	0,0	0,0	0,0	0,0	0,0	0,0	0,0	0,0	0,0	0,0
2.2.2 Títulos de deuda	0,2	0,2	0,0	100,0	100,0	0,2	100,0	100,0	600,0	600,0	1.100,0	1.100,0	1.100,0
3. Instrumentos financieros derivados	0,0	0,0	0,0	0,0	0,0	0,0	0,0	0,0	0,0	0,0	0,0	0,0	0,0
4. Otra inversión	15.203,3	15.083,9	15.047,4	14.863,7	14.863,7	15.083,9	14.439,9	14.432,7	14.627,7	14.627,7	14.286,9	14.055,8	14.012,6
4.2.1 Créditos comerciales	296,7	166,7	181,6	261,0	261,0	166,7	216,0	185,0	464,7	464,7	431,4	451,8	460,3
4.2.2 Préstamos	10.764,7	10.751,0	10.646,6	10.528,6	10.528,6	10.751,0	10.087,6	10.112,7	10.005,7	10.005,7	9.642,9	9.495,4	9.423,4
4.2.3 Moneda y depósitos	245,4	231,9	234,7	170,6	170,6	231,9	208,0	180,4	148,3	148,3	91,9	55,5	72,0
4.2.4 Otros pasivos	3.896,6	3.934,4	3.984,6	3.903,5	3.903,5	3.934,4	3.928,3	3.954,6	4.009,0	4.009,0	4.120,8	4.053,2	4.057,0
III. Posición de inversión internacional neta (I-II)	-9.698,5	-10.348,4	-10.021,0	-9.916,8	-9.916,8	-10.348,4	-10.070,9	-10.095,8	-10.751,5	-10.751,5	-9.938,1	-9.544,4	-9.439,0

Fuente: Sub Gerencia General de Política Monetaria, Departamento de Cuentas Externas.

*Cifras preliminares.

Nota: **Considerando como Residentes a Itaipú y Yacyretá.

Cuadro N° 41 b

Posición de inversión internacional (saldos a fin de periodo).**

En millones de dólares.

Partida	2010					2011				
	I	II	III	IV	Total	I	II	III	IV	Total
I. Activos	7.675,9	7.787,3	7.828,5	8.653,1	8.653,1	8.762,0	8.974,3	9.153,3	9.263,0	9.263,0
1. Inversión directa en el extranjero	241,5	243,3	245,1	246,9	246,9	248,7	250,5	252,3	254,1	254,1
1.1.1 Acciones y utilidades reinvertidas	241,5	243,3	245,1	246,9	246,9	248,7	250,5	252,3	254,1	254,1
1.1.2 Otro capital	0,0	0,0	0,0	0,0	0,0	0,0	0,0	0,0	0,0	0,0
1.1.3 Instrumentos financieros derivados	0,0	0,0	0,0	0,0	0,0	0,0	0,0	0,0	0,0	0,0
2. Inversión de cartera	4,0	4,0	4,0	4,0	4,0	4,0	4,0	4,0	4,0	4,0
2.1.1 Títulos de participación en el capital	4,0	4,0	4,0	4,0	4,0	4,0	4,0	4,0	4,0	4,0
2.1.2 Títulos de deuda	0,0	0,0	0,0	0,0	0,0	0,0	0,0	0,0	0,0	0,0
3. Instrumentos financieros derivados	0,0	0,0	0,0	0,0	0,0	0,0	0,0	0,0	0,0	0,0
4. Otra inversión	3.575,4	3.631,9	3.583,7	4.233,8	4.233,8	4.132,5	3.812,4	4.035,6	4.021,0	4.021,0
4.1.1 Créditos comerciales	54,0	49,2	56,7	61,0	61,0	63,8	62,1	59,4	55,3	55,3
4.1.2 Préstamos	945,6	921,3	922,8	840,3	840,3	978,5	746,7	754,7	559,3	559,3
4.1.3 Moneda y depósitos	2.275,6	2.341,5	2.266,0	2.966,4	2.966,4	2.712,8	2.561,7	2.721,1	2.822,6	2.822,6
4.1.4 Otros activos	300,2	319,9	338,2	366,0	366,0	377,3	441,8	500,3	583,8	583,8
5. Activos de reserva	3.855,0	3.908,1	3.995,7	4.168,5	4.168,5	4.376,8	4.907,4	4.861,4	4.983,9	4.983,9
5.1 Oro monetario	23,6	26,4	26,4	26,4	26,4	30,5	30,5	30,5	30,5	30,5
5.2 Derechos especiales de giro	167,7	163,3	163,3	163,3	163,3	169,5	169,5	169,5	169,5	169,5
5.3 Posición de reserva en el FMI	32,6	31,6	31,6	31,6	31,6	34,1	34,1	34,1	34,1	34,1
5.4 Divisas	3.630,9	3.686,6	3.774,2	3.947,0	3.947,0	4.142,6	4.673,2	4.627,2	4.749,7	4.749,7
5.5 Otros activos	0,0	0,0	0,0	0,0	0,0	0,0	0,0	0,0	0,0	0,0
II. Pasivos	6.515,0	6.644,7	6.663,0	7.156,3	7.156,3	7.173,9	7.441,1	7.435,1	7.664,9	7.664,9
1. Inversión directa en la economía declarante	3.111,7	3.153,5	3.173,7	3.270,2	3.270,2	3.311,2	3.584,4	3.543,7	3.760,7	3.760,7
1.2.1 Acciones y utilidades reinvertidas	2.685,1	2.740,2	2.693,0	2.869,2	2.869,2	2.808,7	2.918,9	2.971,5	3.126,6	3.126,6
1.2.2 Otro capital	426,6	413,3	480,7	401,0	401,0	502,5	665,5	572,2	634,1	634,1
1.2.3 Instrumentos financieros derivados	0,0	0,0	0,0	0,0	0,0	0,0	0,0	0,0	0,0	0,0
2. Inversión de cartera	0,2	0,2	0,2	0,2	0,2	0,2	0,2	0,2	0,2	0,2
2.2.1 Títulos de participación en el capital	0,0	0,0	0,0	0,0	0,0	0,0	0,0	0,0	0,0	0,0
2.2.2 Títulos de deuda	0,2	0,2	0,2	0,2	0,2	0,2	0,2	0,2	0,2	0,2
3. Instrumentos financieros derivados	0,0	0,0	0,0	0,0	0,0	0,0	0,0	0,0	0,0	0,0
4. Otra inversión	3.403,2	3.491,0	3.489,1	3.885,9	3.885,9	3.862,6	3.856,4	3.891,1	3.903,9	3.903,9
4.2.1 Créditos comerciales	424,1	459,0	437,7	539,0	539,0	565,1	457,2	471,4	543,3	543,3
4.2.2 Préstamos	2.343,2	2.388,8	2.401,1	2.616,0	2.616,0	2.563,4	2.661,9	2.652,2	2.652,1	2.652,1
4.2.3 Moneda y depósitos	240,8	243,9	278,4	310,7	310,7	245,4	231,9	234,7	170,6	170,6
4.2.4 Otros pasivos	395,1	399,3	371,9	420,2	420,2	488,6	505,4	532,8	537,8	537,8
III. Posición de inversión internacional neta (I-II)	1.160,8	1.142,6	1.165,5	1.496,8	1.496,8	1.588,0	1.533,2	1.718,2	1.598,2	1.598,2

Fuente: Sub Gerencia General de Política Monetaria, Departamento de Cuentas Externas.

Nota: **A partir del 01/01/2013 las entidades binacionales son consideradas como residentes de la economía paraguaya y se discontinúa el uso de las estadísticas de la Posición de Inversión Internacional bajo el criterio de No Residencia de las mismas. Referirse al cuadro 40 A para la versión de la Posición de Inversión Internacional que incluye los nuevos cambios metodológicos.

Cuadro N° 42 a

Posición de inversión internacional de Paraguay (saldos y transacciones).**
En millones de dólares.

Partida	1° Trimestre 2013 (Pr)				2° Trimestre 2013 (Pr)				3° Trimestre 2013 (Pr)			
	Posición al inicio	Transacciones	Otras Variac.	Posición al final	Posición al inicio	Transacciones	Otras Variac.	Posición al final	Posición al inicio	Transacciones	Otras Variac.	Posición al final
I. Activos	9.284,2	947,4	-66,0	10.165,6	10.165,6	169,0	-120,0	10.214,6	10.214,6	175,5	31,3	10.421,4
1. Inversión directa en el extranjero	0,0	0,0	0,0	0,0	0,0	0,0	0,0	0,0	0,0	0,0	0,0	0,0
1.1.1 Acciones y utilidades reinvertidas	0,0	0,0	0,0	0,0	0,0	0,0	0,0	0,0	0,0	0,0	0,0	0,0
1.1.2 Otro capital	0,0	0,0	0,0	0,0	0,0	0,0	0,0	0,0	0,0	0,0	0,0	0,0
1.1.3 Instrumentos financieros derivados	0,0	0,0	0,0	0,0	0,0	0,0	0,0	0,0	0,0	0,0	0,0	0,0
2. Inversión de cartera	3,8	0,0	0,0	3,8	3,8	0,0	0,0	3,8	3,8	0,0	0,0	3,8
2.1.1 Títulos de participación en el capital	3,8	0,0	0,0	3,8	3,8	0,0	0,0	3,8	3,8	0,0	0,0	3,8
2.1.2 Títulos de deuda	0,0	0,0	0,0	0,0	0,0	0,0	0,0	0,0	0,0	0,0	0,0	0,0
3. Instrumentos financieros derivados		0,0	0,0	0,0		0,0	0,0	0,0		0,0	0,0	0,0
4. Otra inversión	4.286,2	82,5	0,0	4.368,6	4.368,6	83,4	0,0	4.452,0	4.452,0	65,5	0,0	4.517,5
4.1.1 Créditos comerciales	784,6	13,6	0,0	798,2	798,2	7,1	0,0	805,2	805,2	7,1	0,0	812,3
4.1.2 Préstamos	278,7	31,5	0,0	310,2	310,2	-19,5	0,0	290,7	290,7	50,9	0,0	341,6
4.1.3 Moneda y depósitos	3.042,2	36,1	0,0	3.078,3	3.078,3	96,5	0,0	3.174,8	3.174,8	-10,0	0,0	3.164,8
4.1.4 Otros activos	180,6	1,3	0,0	181,9	181,9	-0,7	0,0	181,2	181,2	17,5	0,0	198,7
5. Activos de reserva	4.994,3	864,9	-66,0	5.793,2	5.793,2	85,6	-120,0	5.758,8	5.758,8	110,0	31,3	5.900,1
5.1 Oro monetario	435,9	0,0	-15,3	420,6	420,6	0,0	-101,3	319,3	319,3	0,0	31,3	350,6
5.2 Derechos especiales de giro	169,5	0,0	0,0	169,5	169,5	0,0	0,0	169,5	169,5	0,0	0,0	169,5
5.3 Posición de reserva en el FMI	34,3	0,0	0,0	34,3	34,3	0,0	0,0	34,3	34,3	0,0	0,0	34,3
5.4 Divisas	4.354,5	864,9	-50,7	5.168,7	5.168,7	85,6	-18,7	5.235,6	5.235,6	110,0	0,0	5.345,6
5.5 Otros activos	0,0	0,0	0,0	0,0	0,0	0,0	0,0	0,0	0,0	0,0	0,0	0,0
II. Pasivos	20.035,7	356,8	-288,8	20.103,7	20.103,7	-280,3	-64,5	19.759,0	19.759,0	104,5	-3,1	19.860,4
1. Inversión directa en la economía declarante	4.808,0	131,1	-222,3	4.716,8	4.716,8	-31,5	-82,2	4.603,1	4.603,1	144,6	0,0	4.747,7
1.2.1 Acciones y utilidades reinvertidas	3.945,9	-38,2	-222,3	3.685,4	3.685,4	33,1	-82,2	3.636,3	3.636,3	126,6	0,0	3.762,9
1.2.2 Otro capital	862,1	169,3	0,0	1.031,4	1.031,4	-64,6	0,0	966,8	966,8	18,0	0,0	984,8
1.2.3 Instrumentos financieros derivados	0,0	0,0	0,0	0,0	0,0	0,0	0,0	0,0	0,0	0,0	0,0	0,0
2. Inversión de cartera	600,0	500,0	0,0	1.100,0	1.100,0	0,0	0,0	1.100,0	1.100,0	0,0	0,0	1.100,0
2.2.1 Títulos de participación en el capital	0,0	0,0	0,0	0,0	0,0	0,0	0,0	0,0	0,0	0,0	0,0	0,0
2.2.2 Títulos de deuda	600,0	500,0	0,0	1.100,0	1.100,0	0,0	0,0	1.100,0	1.100,0	0,0	0,0	1.100,0
3. Instrumentos financieros derivados	0,0	0,0	0,0	0,0	0,0	0,0	0,0	0,0	0,0	0,0	0,0	0,0
4. Otra inversión	14.627,7	-274,3	-66,5	14.286,9	14.286,9	-248,8	17,7	14.055,8	14.055,8	-40,1	-3,1	14.012,6
4.2.1 Créditos comerciales	464,7	-33,3	0,0	431,4	431,4	20,4	0,0	451,8	451,8	8,5	0,0	460,3
4.2.2 Préstamos	10.005,7	-296,3	-66,5	9.642,9	9.642,9	-165,2	17,7	9.495,4	9.495,4	-68,9	-3,1	9.423,4
4.2.3 Moneda y depósitos	148,3	-56,4	0,0	91,9	91,9	-36,4	0,0	55,5	55,5	16,5	0,0	72,0
4.2.4 Otros pasivos	4.009,0	111,8	0,0	4.120,8	4.120,8	-67,6	0,0	4.053,2	4.053,2	3,8	0,0	4.057,0
III. Posición de inversión internacional neta (I-II)	-10.751,5	590,5	222,8	-9.938,1	-9.938,1	449,3	-55,5	-9.544,4	-9.544,4	71,0	34,4	-9.439,0

Fuente: Sub Gerencia General de Política Monetaria, Departamento de Departamento de Cuentas Externas.

*Cifras preliminares.

Nota: **Considerando como Residentes a Itaipú y Yacyretá.

Cuadro N° 42 b

Posición de inversión internacional trimestral de Paraguay (saldos y transacciones).**

En millones de dólares.

Partida	3° Trimestre 2011 (Pr)				4° Trimestre 2011 (Pr)				2011 (Pr)			
	Posición al inicio	Flujos	Otros	Saldo final	Posición al inicio	Flujos	Otros	Saldo final	Posición al inicio	Flujos	Otros	Saldo final
I. Activos	8.974,3	239,8	-60,8	9.153,3	9.153,3	51,7	58,0	9.263,0	8.653,1	578,5	31,4	9.263,0
1. Inversión directa en el extranjero	250,5	1,8	0,0	252,3	252,3	1,8	0,0	254,1	246,9	7,2	0,0	254,1
1.1.1 Acciones y utilidades reinvertidas	250,5	1,8	0,0	252,3	252,3	1,8	0,0	254,1	246,9	7,2	0,0	254,1
1.1.2 Otro capital	0,0	0,0	0,0	0,0	0,0	0,0	0,0	0,0	0,0	0,0	0,0	0,0
1.1.3 Instrumentos financieros derivados	0,0	0,0	0,0	0,0	0,0	0,0	0,0	0,0	0,0	0,0	0,0	0,0
2. Inversión de cartera	4,0	0,0	0,0	4,0	4,0	0,0	0,0	4,0	4,0	0,0	0,0	4,0
2.1.1 Títulos de participación en el capital	4,0	0,0	0,0	4,0	4,0	0,0	0,0	4,0	4,0	0,0	0,0	4,0
2.1.2 Títulos de deuda	0,0	0,0	0,0	0,0	0,0	0,0	0,0	0,0	0,0	0,0	0,0	0,0
3. Instrumentos financieros derivados		0,0	0,0	0,0		0,0	0,0	0,0		0,0	0,0	0,0
4. Otra inversión	3.812,4	223,2	0,0	4.035,6	4.035,6	-14,6	0,0	4.021,0	4.233,8	-212,8	0,0	4.021,0
4.1.1 Créditos comerciales	62,1	-2,7	0,0	59,4	59,4	-4,1	0,0	55,3	61,0	-5,7	0,0	55,3
4.1.2 Préstamos	746,7	8,0	0,0	754,7	754,7	-195,4	0,0	559,3	840,3	-281,0	0,0	559,3
4.1.3 Moneda y depósitos	2.561,7	159,4	0,0	2.721,1	2.721,1	101,5	0,0	2.822,6	2.966,4	-143,8	0,0	2.822,6
4.1.4 Otros activos	441,8	58,5	0,0	500,3	500,3	83,4	0,0	583,8	366,0	217,7	0,0	583,8
5. Activos de reserva	4.907,4	14,8	-60,8	4.861,4	4.861,4	64,5	58,0	4.983,9	4.168,5	784,1	31,3	4.983,9
5.1 Oro monetario	30,5	0,0	0,0	30,5	30,5	0,0	0,0	30,5	26,4	0,0	4,1	30,5
5.2 Derechos especiales de giro	169,5	0,0	0,0	169,5	169,5	0,0	0,0	169,5	163,3	0,0	6,2	169,5
5.3 Posición de reserva en el FMI	34,1	0,0	0,0	34,1	34,1	0,0	0,0	34,1	31,6	0,0	2,5	34,1
5.4 Divisas	4.673,2	14,8	-60,8	4.627,2	4.627,2	64,5	58,0	4.749,7	3.947,0	784,1	18,6	4.749,7
5.5 Otros activos	0,0	0,0	0,0	0,0	0,0	0,0	0,0	0,0	0,0	0,0	0,0	0,0
II. Pasivos	7.441,1	8,3	-14,3	7.435,1	7.435,1	229,8	0,0	7.664,9	7.156,3	506,0	2,6	7.664,9
1. Inversión directa en la economía declarante	3.584,4	-40,7	0,0	3.543,7	3.543,7	217,0	0,0	3.760,7	3.270,2	490,6	0,0	3.760,7
1.2.1 Acciones y utilidades reinvertidas	2.918,9	52,6	0,0	2.971,5	2.971,5	155,1	0,0	3.126,6	2.869,2	257,5	0,0	3.126,6
1.2.2 Otro capital	665,5	-93,3	0,0	572,2	572,2	61,9	0,0	634,1	401,0	233,1	0,0	634,1
1.2.3 Instrumentos financieros derivados	0,0	0,0	0,0	0,0	0,0	0,0	0,0	0,0	0,0	0,0	0,0	0,0
2. Inversión de cartera	0,2	0,0	0,0	0,2	0,2	0,0	0,0	0,2	0,2	0,0	0,0	0,2
2.2.1 Títulos de participación en el capital	0,0	0,0	0,0	0,0	0,0	0,0	0,0	0,0	0,0	0,0	0,0	0,0
2.2.2 Títulos de deuda	0,2	0,0	0,0	0,2	0,2	0,0	0,0	0,2	0,2	0,0	0,0	0,2
3. Instrumentos financieros derivados	0,0	0,0	0,0	0,0	0,0	0,0	0,0	0,0	0,0	0,0	0,0	0,0
4. Otra inversión	3.856,4	49,0	-14,3	3.891,1	3.891,1	12,8	0,0	3.903,9	3.885,9	15,4	2,6	3.903,9
4.2.1 Créditos comerciales	457,2	14,2	0,0	471,4	471,4	71,9	0,0	543,3	539,0	4,3	0,0	543,3
4.2.2 Préstamos	2.661,9	4,6	-14,3	2.652,2	2.652,2	-0,1	0,0	2.652,1	2.616,0	37,8	-1,7	2.652,1
4.2.3 Moneda y depósitos	231,9	2,8	0,0	234,7	234,7	-64,0	0,0	170,6	310,7	-140,0	0,0	170,6
4.2.4 Otros pasivos	505,4	27,4	0,0	532,8	532,8	5,0	0,0	537,8	420,2	113,3	4,3	537,8
III. Posición de inversión internacional neta (I-II)	1.533,2	231,5	-46,5	1.718,2	1.718,2	-178,1	58,0	1.598,2	1.496,8	72,5	28,8	1.598,2

Fuente: Sub Gerencia General de Política Monetaria, Departamento de Departamento de Cuentas Externas.

Nota: **A partir del 01/01/2013 las entidades binacionales son consideradas como residentes de la economía paraguaya y se discontinúa el uso de las estadísticas de la Posición de Inversión Internacional l Referirse al cuadro 41 A para la versión de la Posición de Inversión Internacional que incluye los nuevos cambios metodológicos.

Cuadro N° 43

Exportaciones por principales productos.
En miles de dólares FOB.

Año	Fibras de algodón	Semilla de soja	Aceites vegetales	Harinas	Cereales	Carne	Madera	Energía Eléctrica	Otros	Total
2011*	17.040	2.294.318	339.199	416.508	603.140	751.212	96.566	2.267.381	991.071	7.776.435
Ene	60	11.657	10.286	20.397	70.213	66.646	6.226	188.371	67.845	441.702
Feb	0	113.127	21.126	37.094	38.318	71.279	9.812	186.612	69.589	546.958
Mar	982	286.252	26.890	38.597	10.517	86.625	10.056	182.773	77.739	720.432
Abr	6.659	290.724	12.041	24.913	13.223	77.276	8.358	188.409	69.270	690.873
May	3.289	299.116	46.589	36.941	17.259	77.632	8.957	192.040	78.290	760.113
Jun	901	226.936	31.626	33.511	21.018	84.585	8.206	191.208	80.365	678.356
Jul	984	286.053	23.549	34.688	28.046	101.580	7.506	194.700	94.982	772.087
Ago	1.377	254.203	36.744	40.126	64.788	82.798	7.734	189.992	101.835	779.598
Set	1.040	191.114	41.948	42.215	71.755	51.648	7.307	188.938	96.285	692.251
Oct	1.004	164.583	24.213	31.117	86.224	0	7.428	189.536	91.139	595.245
Nov	744	107.469	20.521	29.806	135.010	16.875	7.525	186.254	90.168	594.372
Dic	0	63.083	43.665	47.104	46.768	34.266	7.450	188.548	73.564	504.449
2012*	44.007	1.582.306	184.213	229.437	1.041.964	795.570	88.917	2.232.181	1.085.280	7.283.874
Ene	0	94.772	24.749	38.696	53.104	48.905	7.775	183.933	66.767	518.701
Feb	305	108.322	28.344	21.380	53.958	34.144	7.170	179.105	56.694	489.422
Mar	1.888	192.868	27.708	14.242	55.274	68.662	9.554	183.713	70.753	624.662
Abr	8.009	194.099	2.932	23.892	38.493	67.746	9.104	186.941	84.215	615.432
May	10.869	271.799	12.816	27.088	29.729	77.891	8.675	191.228	88.230	718.326
Jun	8.705	198.263	21.068	18.808	37.614	68.869	6.218	193.638	86.711	639.893
Jul	3.813	204.589	7.417	11.482	71.198	82.120	7.321	195.714	100.216	683.869
Ago	4.157	119.213	8.813	12.997	91.931	84.586	6.638	188.624	110.782	627.741
Set	2.782	101.594	5.247	11.734	118.230	73.717	5.714	183.240	109.091	611.349
Oct	1.283	33.668	19.065	18.699	177.531	69.791	7.546	185.449	119.152	632.183
Nov	1.155	57.240	3.347	6.589	184.441	52.931	7.293	179.111	107.932	600.040
Dic	1.041	5.881	22.706	23.830	130.460	66.206	5.909	181.486	84.738	522.257
2013*	24.679	2.505.539	466.009	933.612	728.131	958.024	75.432	2.049.451	1.153.473	8.894.349
Ene	1.160	162.311	13.953	37.183	93.773	60.941	7.613	182.157	89.798	648.889
Feb	917	267.674	38.282	51.802	56.185	64.382	6.360	180.918	79.482	746.002
Mar	375	361.413	41.270	46.471	36.355	86.308	7.004	182.219	76.252	837.668
Abr	4.025	386.757	22.465	64.587	40.825	93.553	9.262	184.349	112.279	918.102
May	5.034	379.433	71.247	97.794	36.373	88.999	7.332	185.039	104.969	976.220
Jun	4.200	375.072	46.734	91.303	30.837	84.084	5.467	187.206	94.708	919.609
Jul	4.638	291.404	48.974	109.533	45.212	101.852	5.489	185.327	115.234	907.662
Ago	1.358	175.612	54.066	148.684	93.471	121.383	5.270	191.114	133.143	924.102
Sep	585	61.460	32.975	85.390	103.851	90.846	5.623	191.671	124.831	697.232
Oct	999	37.856	36.010	78.989	111.131	83.047	8.354	191.489	110.230	658.105
Nov	1.390	6.546	60.032	121.878	80.117	82.629	7.658	187.962	112.547	660.758
Var. Nominal Acumulada Noviembre 2013/2012	-18.287	929.114	304.502	728.006	-183.373	228.660	-7.575	-1.245	152.930	2.132.733
Var. % Acum. Interanual Noviembre 2013/2012	-42,6	58,9	188,5	354,1	-20,1	31,4	-9,1	-0,1	15,3	31,5
Participación en la Var. Acum. Interanual	-0,3	13,7	4,5	10,8	-2,7	3,4	-0,1	0,0	2,3	31,5
Participación sobre el total	0,3	28,2	5,2	10,5	8,2	10,8	0,8	23,0	13,0	100,0

Fuente: Sub Gerencia General de Política Monetaria, Departamento de Departamento de Cuentas Externas.

* Cifras preliminares proveídas por el Sistema de Ordenamiento Fiscal Impositivo Aduanero (SOFIA) de la Dirección Nacional de Aduanas y Certificado de Origen emitidos por el Ministerio de Industria y Comercio.

Cuadro N° 44

Exportaciones por principales productos.
En cantidades.

Año										1000 KWh
	Fibras de algodón	Semilla de soja	Aceites vegetales	Harinas	Cereales	Carne	Madera	Otros	Total	Energía Eléctrica
2011	4.265	5.093.589	281.266	1.057.014	2.456.374	154.384	313.657	1.331.410	10.691.960	46.119.826
Ene	20	31.913	9.545	53.526	276.504	14.261	26.951	95.318	508.038	4.148.792
Feb	0	284.002	17.741	91.622	132.528	15.656	29.264	90.411	661.224	3.794.171
Mar	227	668.706	23.168	93.408	31.348	17.860	31.044	95.582	961.345	3.592.562
Abr	1.201	651.186	9.616	60.474	42.488	15.695	26.041	89.678	896.378	3.606.179
May	802	650.300	38.834	94.171	53.408	15.340	30.949	106.209	990.014	4.071.293
Jun	52	483.083	25.272	86.141	76.709	17.743	27.778	112.230	829.008	3.897.537
Jul	298	627.243	20.261	90.436	114.071	21.572	23.412	116.236	1.013.529	4.068.888
Ago	627	556.175	30.044	103.407	258.103	15.825	24.814	136.737	1.125.733	3.965.286
Set	366	411.511	33.927	109.690	299.668	9.558	23.593	126.222	1.014.536	3.629.956
Oct	376	350.155	19.691	80.533	377.261	0	22.357	171.331	1.021.704	3.788.485
Nov	296	236.452	16.844	76.098	580.734	3.321	24.944	129.788	1.068.478	3.653.758
Dic	0	142.863	36.324	117.508	213.551	7.553	22.508	61.667	601.973	3.902.918
2012*	26.254	3.161.711	161.876	587.716	4.216.035	196.937	246.194	1.127.012	9.723.735	47.664.935
Ene	0	211.008	21.554	106.617	234.944	10.952	24.968	145.554	755.597	3.984.661
Feb	198	237.774	24.786	61.415	226.559	7.950	25.853	45.909	630.445	3.702.391
Mar	1.008	418.473	23.820	40.201	225.015	16.145	29.772	64.562	818.996	3.963.244
Abr	4.305	407.463	2.257	64.989	149.550	16.107	24.782	65.523	734.977	4.027.736
May	5.800	538.067	10.988	70.809	112.887	18.946	23.100	95.483	876.080	4.327.292
Jun	4.796	391.223	18.147	49.528	163.545	17.653	15.566	87.650	748.107	4.354.003
Jul	2.241	390.837	6.488	30.476	323.996	21.336	20.199	107.140	902.714	4.600.330
Ago	4.137	220.216	7.575	31.613	405.755	21.607	16.674	79.882	787.457	4.029.125
Set	1.804	182.182	4.480	27.651	477.091	18.745	15.727	115.076	842.756	3.619.149
Oct	661	60.462	17.543	37.098	703.299	17.724	18.512	124.869	980.169	3.804.406
Nov	705	93.384	2.872	15.828	720.266	13.170	15.722	115.137	977.084	3.549.250
Dic	600	10.622	21.365	51.491	473.127	16.603	15.319	80.226	669.353	3.703.347
2013*	13.288	5.074.413	507.486	1.965.661	3.401.646	234.059	189.507	1.308.474	12.694.535	42.796.358
Ene	626	316.516	13.067	80.874	333.688	15.371	21.745	114.200	896.088	3.685.668
Feb	478	544.125	36.278	105.930	175.563	15.543	17.230	99.870	995.017	3.645.341
Mar	202	720.098	39.520	94.997	112.363	21.587	18.753	73.390	1.080.909	3.707.067
Abr	2.033	778.362	21.665	136.002	120.189	23.373	24.013	132.731	1.238.369	3.881.810
May	2.749	769.149	71.214	213.239	120.119	22.151	17.471	123.474	1.339.566	3.923.357
Jun	2.277	796.889	52.452	201.485	122.775	20.582	13.204	90.597	1.300.262	4.025.138
Jul	2.551	590.997	57.134	234.627	228.270	25.641	12.470	137.398	1.289.088	3.942.489
Ago	759	347.988	64.913	311.376	533.562	29.247	12.883	136.348	1.437.077	4.032.427
Sep	323	121.899	37.616	168.647	570.711	22.559	15.493	129.275	1.066.522	4.060.560
Oct	544	76.014	43.225	160.361	624.246	19.732	18.019	154.065	1.096.206	4.069.730
Nov	744	12.376	70.399	258.123	460.161	18.273	18.225	117.127	955.429	3.822.771
Var. Nominal Acumulada Noviembre 2013/2012	-12.366	1.923.325	366.975	1.429.436	-341.262	53.725	-41.367	261.688	3.640.153	-1.165.230
Var. % Acum. Interanual Noviembre 2013/2012	-48,2	61,0	261,2	266,6	-9,1	29,8	-17,9	25,0	40,2	-2,7
Participación en la Var. Acum. Interanual	-0,1	21,2	4,1	15,8	-3,8	0,6	-0,5	2,9	40,2	-2,7
Participación sobre el total	0,1	40,0	4,0	15,5	26,8	1,8	1,5	10,3	100,0	100,0

Fuente: Sub Gerencia General de Política Monetaria, Departamento de Departamento de Cuentas Externas.

* Cifras preliminares proveídas por el Sistema de Ordenamiento Fiscal Impositivo Aduanero (SOFIA) de la Dirección Nacional de Aduanas y Certificado de Origen emitidos por el Ministerio de Industria y Comercio.

Cuadro N° 45

Exportaciones registradas.
En miles de dólares FOB.

Año	Argentina	Brasil	Uruguay	Total Mercosur	Resto de Aladi**	Union Europea	Asia	Rusia	Resto del mundo	Total General
2011	692.128	2.500.098	83.950	3.276.176	1.125.330	1.538.809	721.177	405.269	709.673	7.776.435
Ene	53.957	197.094	6.605	257.656	71.200	22.839	24.278	21.404	44.325	441.702
Feb	55.621	190.352	6.803	252.775	78.890	94.276	32.255	47.514	41.249	546.958
Mar	58.316	188.759	4.715	251.789	112.622	198.185	66.321	47.895	43.620	720.432
Abr	60.208	188.117	5.075	253.400	86.150	158.357	45.544	34.274	113.148	690.873
May	59.713	201.970	7.623	269.306	97.934	201.507	73.144	40.002	78.220	760.113
Jun	56.528	205.545	6.682	268.756	85.778	184.414	56.288	26.275	56.846	678.356
Jul	58.679	213.223	6.612	278.513	109.293	184.305	93.677	45.147	61.151	772.087
Ago	56.210	233.410	9.417	299.036	128.016	178.049	60.264	45.462	68.771	779.598
Set	56.364	221.801	8.429	286.594	109.484	96.876	97.723	31.303	70.270	692.251
Oct	60.255	220.459	6.800	287.514	81.385	81.483	94.169	12.089	38.605	595.245
Nov	56.327	234.637	8.658	299.622	100.743	74.197	56.199	23.395	40.216	594.372
Dic	59.949	204.734	6.532	271.215	63.835	64.320	21.316	30.510	53.252	504.449
2012*	604.075	2.850.332	99.614	3.554.020	659.319	1.062.027	544.692	708.726	755.091	7.283.874
Ene	53.199	230.139	7.476	290.814	38.377	94.433	17.979	47.298	29.801	518.701
Feb	38.325	207.629	4.835	250.789	45.678	80.971	42.883	38.318	30.784	489.422
Mar	46.315	229.318	6.689	282.323	47.102	86.332	48.194	90.907	69.805	624.662
Abr	44.456	218.825	6.195	269.477	49.073	141.416	24.925	68.917	61.625	615.432
May	49.391	211.111	9.768	270.269	52.547	132.817	73.331	111.942	77.420	718.326
Jun	53.192	221.328	7.181	281.702	47.785	109.566	64.598	73.627	62.615	639.893
Jul	52.324	251.305	7.941	311.570	46.452	125.089	44.006	71.649	85.103	683.869
Ago	54.710	251.751	7.684	314.145	52.176	77.265	60.875	53.597	69.683	627.741
Set	44.363	255.425	10.717	310.504	69.934	73.311	41.347	58.676	57.577	611.349
Oct	54.306	287.713	8.530	350.549	76.171	54.949	31.092	41.777	77.644	632.183
Nov	46.118	264.129	11.910	322.157	69.657	50.681	49.569	18.224	89.752	600.040
Dic	67.375	221.659	10.688	299.722	64.366	35.198	45.894	33.795	43.282	522.257
2013*	809.811	2.625.695	243.394	3.678.900	1.066.498	1.309.282	791.993	905.756	1.141.919	8.894.349
Ene	52.531	243.359	10.879	306.769	74.306	134.217	48.525	59.495	25.578	648.889
Feb	72.595	220.873	8.698	302.167	70.720	115.780	50.356	71.867	135.113	746.002
Mar	50.914	214.156	7.382	272.453	62.307	218.046	43.522	100.020	141.320	837.668
Abr	53.636	234.979	8.643	297.259	103.509	187.075	92.348	117.581	120.330	918.102
May	53.435	243.503	15.761	312.699	113.571	143.148	151.715	96.125	158.962	976.220
Jun	70.167	260.935	11.794	342.896	103.205	187.539	82.791	99.646	103.531	919.609
Jul	62.615	246.350	21.641	330.606	101.773	129.627	107.268	91.888	146.499	907.662
Ago	79.985	234.753	20.014	334.753	169.586	95.629	93.595	90.768	139.771	924.102
Sep	89.200	239.012	29.274	357.486	112.607	32.269	51.893	75.920	67.057	697.232
Oct	91.909	264.803	37.521	394.233	69.492	37.388	38.981	67.993	50.017	658.105
Nov	132.823	222.969	71.787	427.580	85.422	28.564	30.999	34.454	53.739	660.758
Var. Nominal Acumulada Noviembre 2013/2012	273.111	-2.978	154.469	424.602	471.546	282.454	293.195	230.825	430.110	2.132.733
Var. % Acum. Interanual Noviembre 2013/2012	50,9	-0,1	173,7	13,0	79,3	27,5	58,8	34,2	60,4	31,5
Participación en la Var. Acum. Interanual	4,0	0,0	2,3	6,3	7,0	4,2	4,3	3,4	6,4	31,5
Participación sobre el total	9,1	29,5	2,7	41,4	12,0	14,7	8,9	10,2	12,8	100,0

Fuente: Sub Gerencia General de Política Monetaria, Departamento de Cuentas Externas.

* Cifras preliminares proveídas por el Sistema de Ordenamiento Fiscal Impositivo Aduanero (SOFIA) de la Dirección Nacional de Aduanas y Certificado de Origen emitidos por el Ministerio de Industria y Comercio.

** Resto de Aladi (Bolivia, Chile, Colombia, Cuba, Ecuador, Mejico, Panama, Peru y Venezuela), para determinar el total de Aladi debe ser incluido el Mercosur

Cuadro N° 46

Precios Internacionales

Año	Soja	Algodón	Mafz	Trigo	Carne	Girasol	Arroz	Azúcar	Petróleo
	Chicago USD/ton.	New York USD/ton.	Chicago USD/ton.	Chicago USD/ton.	Chicago USD/ton.	Sudáfrica USD/ton.	Chicago USD/ton.	New York USD/ton.	Brent USD/barril
2012	536,12	1.766,20	272,63	276,71	2.703,96	629,74	327,55	471,64	111,77
Ene	443,13	2.133,85	248,08	230,74	2.712,15	547,19	319,92	521,17	111,50
Feb	457,74	2.036,63	251,24	237,90	2.786,83	551,64	309,91	565,71	118,04
Mar	495,42	1.972,48	257,50	239,21	2.773,47	595,01	316,44	544,76	124,90
Abr	526,85	1.994,08	248,36	231,13	2.632,73	614,54	336,03	466,72	120,54
May	508,21	1.769,43	235,46	249,71	2.572,47	592,38	330,62	428,14	111,26
Jun	521,60	1.659,86	236,96	239,54	2.584,50	564,37	313,61	480,83	96,03
Jul	604,62	1.562,86	303,82	313,59	2.609,50	617,66	335,61	499,13	102,42
Ago	619,88	1.631,42	316,24	322,00	2.651,30	667,78	342,47	436,07	113,76
Set	618,46	1.628,78	301,43	320,62	2.766,74	736,48	329,47	431,67	113,08
Oct	565,11	1.599,45	295,10	318,68	2.753,33	684,89	331,59	429,02	111,55
Nov	533,95	1.568,59	291,12	317,06	2.788,69	685,97	328,08	426,37	109,39
Dic	538,50	1.636,93	286,21	300,37	2.815,77	698,97	336,80	430,12	108,80
2013	520,48	1.831,09	228,47	252,27	2.785,99	550,60	337,67	386,82	108,66
Ene	523,28	1.703,07	279,53	280,98	2.851,10	619,46	334,02	415,73	111,85
Feb	536,62	1.804,93	278,90	273,92	2.793,81	569,69	348,67	403,67	117,13
Mar	538,24	1.940,00	286,10	259,60	2.813,59	558,76	329,93	400,58	109,80
Abr	515,03	1.874,38	253,94	256,88	2.793,48	574,45	338,58	389,56	103,42
May	540,23	1.871,89	264,96	256,48	2.662,21	568,73	336,69	367,73	103,51
Jun	558,83	1.896,31	260,26	254,31	2.650,73	550,06	351,49	375,67	103,37
Jul	559,37	1.875,71	240,57	243,37	2.688,21	527,78	342,55	359,79	107,40
Ago	493,99	1.939,78	189,53	235,58	2.708,25	482,46	345,01	364,64	109,58
Sep	510,54	1.856,64	185,28	234,71	2.770,79	500,07	342,95	378,31	112,10
Oct	472,92	1.815,86	173,13	253,60	2.858,13	534,57	335,84	406,97	109,42
Nov	476,27	1.688,16	166,75	238,96	2.911,03	558,22	308,69	392,42	107,66
Dic		1.706,38	162,69	238,83	2.930,50	562,90			
2014	461,85	1.733,34	171,74	246,25	2.881,99	501,21	306,89	385,53	110,25
Ene	486,30					567,25	313,86		111,88
Feb					2.956,95				111,51
Mar	480,60	1.737,90	165,74	243,61		513,77	316,12	382,50	111,15
Abr					2.971,28				110,78
May	474,17	1.748,49	168,99	245,35	2.837,90	474,43	320,56	384,05	110,55
Jun					2.837,90				110,27
Jul	470,96	1.762,59	171,84	244,34		481,81	314,65	384,93	109,96
Ago	460,39				2.804,80				109,49
Sep	438,54		174,40	247,28		485,25	289,75		109,09
Oct					2.853,33			390,66	
Nov	422,00						286,40		
Dic		1.684,37	177,75	250,68	2.867,67	484,76			107,81
Var. % Mensual Noviembre/Octubre 2013	0,7	-7,0	-3,7	-5,8	1,9	4,4	-8,1	-3,6	-1,6
Var. % Interanual Noviembre 2013/2012	-10,8	7,6	-42,7	-24,6	4,4	-18,6	-5,9	-8,0	-1,6
Var. % Interanual 2014/2013	-11,3	-5,3	-24,8	-2,4	3,4	-9,0	-9,1	-0,3	1,5

Fuente: Sub Gerencia General de Política Monetaria, Departamento de Departamento de Cuentas Externas, en base a cifras de Reuters

Cuadro N° 47

Importaciones registradas.
En miles de dólares FOB.

Año	Argentina	Brasil	Uruguay	Total Mercosur	Resto de Aladi**	Union Europea	Asia	Rusia	Resto del mundo	Total General
2011	1.625.584	3.072.350	180.696	4.878.629	748.912	710.082	4.372.898	13.900	824.542	11.548.963
Ene	103.081	187.563	11.302	301.946	44.528	47.181	373.288	39	52.316	819.299
Feb	99.618	231.388	13.212	344.218	44.108	40.784	315.424	140	57.157	801.832
Mar	121.657	212.672	20.741	355.070	56.701	61.969	352.398	92	70.355	896.586
Abr	106.130	222.320	14.207	342.657	51.890	65.580	350.012	4.133	72.616	886.888
May	133.478	274.555	14.295	422.328	37.441	62.626	377.443	883	84.942	985.664
Jun	128.256	270.104	15.935	414.295	130.014	54.447	353.675	538	77.109	1.030.077
Jul	123.863	274.919	20.442	419.224	79.859	52.105	357.751	538	55.126	964.605
Ago	158.156	292.241	15.546	465.943	76.288	79.507	407.721	574	68.796	1.098.829
Set	153.731	315.497	13.204	482.432	67.791	59.084	386.849	565	67.913	1.064.635
Oct	142.015	278.385	19.957	440.357	83.789	55.439	389.296	5.628	72.082	1.046.591
Nov	159.712	273.080	12.923	445.714	47.533	62.307	391.035	392	83.776	1.030.757
Dic	195.889	239.626	8.931	444.445	28.969	69.050	318.005	378	62.354	923.201
2012*	1.762.494	2.550.594	155.201	4.468.289	484.990	697.282	3.923.535	150.009	1.032.288	10.756.391
Ene	166.822	201.985	8.826	377.633	24.411	53.285	274.834	40	53.498	783.701
Feb	173.054	165.838	13.401	352.293	51.622	48.504	265.950	500	50.562	769.431
Mar	181.609	183.340	13.252	378.202	90.151	57.068	301.783	2.193	62.787	892.184
Abr	115.489	214.078	17.713	347.281	42.555	51.763	332.882	530	94.028	869.040
May	173.670	220.516	14.404	408.591	34.000	53.819	324.349	7.880	66.547	895.186
Jun	137.491	165.849	12.545	315.885	37.284	57.810	299.335	315.885	27.086	813.159
Jul	143.709	181.704	9.667	335.080	29.965	80.859	315.943	10.309	136.380	908.536
Ago	144.951	258.776	12.353	416.080	45.455	57.900	350.654	12.135	102.209	984.433
Set	120.715	218.845	11.166	350.726	32.552	57.270	365.459	28.787	88.520	923.314
Oct	141.749	253.990	9.091	404.831	35.451	64.302	346.764	40.437	110.343	1.002.128
Nov	131.259	242.848	11.623	385.730	31.044	65.090	357.694	11.828	112.536	963.922
Dic	131.975	242.824	21.157	395.956	30.498	49.613	387.887	8.283	79.121	951.358
2013*	1.474.336	2.760.123	133.798	4.368.256	335.597	878.186	3.754.878	148.769	864.499	10.350.186
Ene	152.096	268.752	12.889	433.738	27.067	67.664	395.194	19.279	60.947	1.003.888
Feb	127.825	240.637	7.079	375.541	28.137	60.897	354.699	5.826	59.024	884.123
Mar	123.819	269.781	6.191	399.792	21.048	58.148	335.246	607	58.505	873.345
Abr	160.000	273.342	11.614	444.956	36.096	91.661	377.234	3.351	102.930	1.056.229
May	122.929	279.747	15.522	418.198	35.268	69.385	315.786	5.167	92.292	936.096
Jun	112.033	241.732	16.532	370.297	25.469	79.123	278.726	4.274	70.508	828.397
Jul	125.608	255.598	9.223	390.429	36.121	102.834	313.288	3.618	76.767	923.058
Ago	136.492	240.508	11.567	388.567	28.297	112.771	333.451	3.139	99.263	965.487
Sep	139.627	231.379	11.372	382.379	29.518	85.052	341.387	45.797	81.563	965.696
Oct	147.477	242.586	15.128	405.191	34.826	82.784	374.296	28.771	65.565	991.433
Nov	126.430	216.060	16.679	359.169	33.751	67.867	335.571	28.940	97.134	922.433
Var. Nominal Acumulada Noviembre 2013/2012	-156.183	452.353	-246	295.924	-118.894	230.517	219.230	7.044	-88.667	545.152
Var. % Acum. Interanual Noviembre 2013/2012	-9,6	19,6	-0,2	7,3	-26,2	35,6	6,2	5,0	-9,3	5,6
Participación en la Var. Acum. Interanual	-1,6	4,6	0,0	3,0	-1,2	2,4	2,2	0,1	-0,9	5,6
Participación sobre el total	14,2	26,7	1,3	42,2	3,2	8,5	36,3	1,4	8,4	100,0

Fuente: Sub Gerencia General de Política Monetaria, Departamento de Departamento de Cuentas Externas.

*Cifras preliminares proveídas por el Sistema de Ordenamiento Fiscal Impositivo Aduanero (SOFIA) de la Dirección Nacional de Aduanas

** Resto de Aladi (Bolivia, Chile, Colombia, Cuba, Ecuador, Mejico, Panama, Peru y Venezuela), para determinar el total de Aladi debe ser incluido el Mercosur

Observación: La evolución de la recaudación de aranceles externos no tiene relación directa ni proporcional con respecto a las variaciones de valor de las importaciones debido a que existen distintas tasas arancelarias conforme al origen de las mercancías y a los acuerdos comerciales que amparen su introducción al país.

Cuadro N° 48 a

Importaciones por tipo de bienes.

En miles de dólares FOB.

	2011	2012*	Noviembre 2012*	Noviembre 2013*	Var. Nominal Acumulada Noviembre 2013/2012	Var. % Acum. Interanual Noviembre 2013/2012	Participación en la Var. Acum. Interanual
Bienes de consumo	3.657.916	3.404.328	3.100.022	3.127.235	27.213	0,9	0,3
No duraderos	2.847.479	2.652.870	2.413.902	2.436.120	22.219	0,9	0,2
Alimentos	455.803	461.656	407.384	456.264	48.880	12,0	0,5
Trigo y sus derivados	2.410	1.100	1.050	15.521	14.472	1.378,8	0,1
Legumbres y hortalizas	11.327	10.814	10.405	9.668	-738	-7,1	0,0
Sal	1.109	1.754	1.281	1.392	112	8,7	0,0
Productos congelados y conservados	55.842	50.596	46.551	49.851	3.300	7,1	0,0
Frutas	7.036	7.431	6.756	5.881	-876	-13,0	0,0
Productos lácteos	21.282	21.636	20.443	18.260	-2.183	-10,7	0,0
Azúcar y artículos de confitería	63.312	57.384	52.945	50.773	-2.172	-4,1	0,0
Café	1.564	1.837	1.543	1.412	-130	-8,5	0,0
Otras sustancias alimenticias	291.921	309.104	266.411	303.507	37.095	13,9	0,4
Bebidas y tabacos	350.094	351.526	321.381	304.833	-16.548	-5,1	-0,2
Vinos	44.894	41.466	38.552	33.831	-4.721	-12,2	0,0
Whisky	39.040	35.026	32.919	28.022	-4.897	-14,9	0,0
Otras bebidas	95.988	98.287	88.796	79.687	-9.109	-10,3	-0,1
Tabacos manufacturados y otros	170.172	176.747	161.114	163.292	2.178	1,4	0,0
Otros	2.041.583	1.839.688	1.685.136	1.675.023	-10.113	-0,6	-0,1
Papel, cartón y sus manufacturas	240.385	200.573	183.105	173.948	-9.156	-5,0	-0,1
Productos farmacéuticos	158.493	169.354	158.498	171.511	13.012	8,2	0,1
Textiles y sus manufacturas	375.913	338.069	314.782	310.349	-4.433	-1,4	0,0
Artículos para construcciones sanitarias	15.201	13.447	12.506	15.843	3.337	26,7	0,0
Otros bienes de consumo	1.251.591	1.118.244	1.016.245	1.003.372	-12.873	-1,3	-0,1
Duraderos	810.436	751.458	686.120	691.114	4.994	0,7	0,1
Automóviles, Jeep y camionetas rurales	444.414	427.894	393.528	391.719	-1.809	-0,5	0,0
Artefactos eléctricos	366.023	323.564	292.592	299.395	6.803	2,3	0,1
Bienes intermedios	3.478.166	3.669.569	3.364.463	3.440.088	75.625	2,2	0,8
Combustibles y lubricantes	1.506.538	1.693.627	1.569.136	1.451.858	-117.278	-7,5	-1,2
Nafta	361.704	352.587	321.520	335.519	13.999	4,4	0,1
Gases	73.165	72.646	68.640	54.759	-13.881	-20,2	-0,1
Gas oil	953.051	1.118.828	1.042.041	925.780	-116.260	-11,2	-1,2
Fuel oil	36.313	72.875	65.335	63.074	-2.262	-3,5	0,0
Otros combustibles, aceites y grasas	82.305	76.690	71.600	72.725	1.125	1,6	0,0
Substancias químicas	944.100	898.187	806.182	966.712	160.530	19,9	1,6
Otros	1.027.528	1.077.756	989.145	1.021.518	32.373	3,3	0,3
Hierro y sus manif. Excl. Art. de ferretería	326.861	345.774	313.282	334.331	21.050	6,7	0,2
Metales ordinarios y sus manif. Excl. Art. de ferretería	99.214	124.313	114.474	104.006	-10.468	-9,1	-0,1
Piedras, tierras y sus manufacturas	96.542	86.714	79.801	97.029	17.227	21,6	0,2
Cementos	45.844	39.792	35.644	39.121	3.477	9,8	0,0
Asfalto	18.149	14.828	13.855	17.231	3.376	24,4	0,0
Vidrios y sus manufacturas	44.633	46.685	42.792	48.003	5.212	12,2	0,1
Otros bienes intermedios	396.287	419.649	389.298	381.797	-7.500	-1,9	-0,1
Bienes de capital	4.412.882	3.682.493	3.340.548	3.782.863	442.315	13,2	4,5
Maquinarias, aparatos y motores	3.094.195	2.651.434	2.414.042	2.696.667	282.625	11,7	2,9
Tractores, topadoras, niveladoras y perforadoras	208.624	121.213	113.162	205.361	92.199	81,5	0,9
Maquinarias extractoras y otras de uso industrial	171.863	160.987	141.301	143.169	1.868	1,3	0,0
maquinas de escritorio	468.216	414.797	382.839	335.817	-47.022	-12,3	-0,5
Acumuladores, dinamos, motores y generadores electricos	135.771	117.483	105.072	140.451	35.379	33,7	0,4
Respuestos y accesorios de maquinas, motores y aparatos	479.988	431.673	389.883	464.135	74.252	19,0	0,8
Instrumentos y aparatos para medicina	42.480	38.869	36.855	37.038	184	0,5	0,0
Otras maquinarias, motores y aparatos	1.587.252	1.366.411	1.244.931	1.370.696	125.765	10,1	1,3
Elementos de transporte y accesorios	903.087	778.681	696.926	741.008	44.082	6,3	0,4
Omnibus, camiones y camionetas	265.920	277.227	252.904	227.012	-25.892	-10,2	-0,3
Respuestos y accesorios para automóviles, camiones y ciclos	123.427	104.843	94.933	98.113	3.180	3,3	0,0
Cubiertas	230.346	177.212	162.501	179.372	16.871	10,4	0,2
Otros vehículos de transporte y sus accesorios	283.394	219.399	186.588	236.510	49.923	26,8	0,5
Otros	415.601	252.378	229.580	345.188	115.608	50,4	1,2
Aparatos y maquinarias para la agricultura	255.251	110.653	100.172	202.845	102.673	102,5	1,0
Artículos de ferretería de hierro	79.227	67.527	61.753	68.431	6.677	10,8	0,1
Otros	81.123	74.198	67.654	73.912	6.258	9,2	0,1
Total	11.548.963	10.756.391	9.805.033	10.350.185	545.152	5,6	5,6

Fuente: Sub Gerencia General de Política Monetaria, Departamento de Cuentas Externas.

*Cifras preliminares proveídas por el Sistema de Ordenamiento Fiscal Impositivo Aduanero (SOFIA) de la Dirección Nacional de Aduanas

Observación: La evolución de la recaudación de aranceles externos no tiene relación directa ni proporcional con respecto a las variaciones de valor de las importaciones debido a que existen distintas tasas arancelarias conforme al origen de las mercancías y a los acuerdos comerciales que amparen su introducción al país.

Cuadro N° 48 b

Importaciones por tipo de bienes.
En toneladas.

	2011	2012*	Noviembre 2012*	Noviembre 2013*	Var. Nominal Acumulada Noviembre 2013/2012	Var. % Acum. Interanual Noviembre 2013/2012	Participación en la Var. Acum. Interanual
Bienes de consumo	1.296.922	1.181.064	1.082.183	1.136.398	54.215	5,0	1,1
No duraderos	1.163.197	1.063.354	974.273	1.022.047	47.774	4,9	0,9
Alimentos	316.948	307.291	278.912	321.865	42.953	15,4	0,8
Trigo y sus derivados	1.928	2.137	2.047	47.233	45.186	2.207,8	0,9
Legumbres y hortalizas	56.348	52.308	50.243	46.110	-4.134	-8,2	-0,1
Sal	7.235	12.149	7.641	8.057	415	5,4	0,0
Productos congelados y conservados	38.202	31.329	28.550	31.565	3.014	10,6	0,1
Frutas	42.260	45.817	41.063	39.228	-1.835	-4,5	0,0
Productos lácteos	6.155	6.209	5.832	5.207	-625	-10,7	0,0
Azúcar y artículos de confitería	27.807	19.451	17.914	17.597	-317	-1,8	0,0
Café	525	520	409	447	37	9,1	0,0
Otras sustancias alimenticias	136.489	137.371	125.212	126.422	1.210	1,0	0,0
Bebidas y tabacos	206.134	209.384	190.153	164.155	-25.998	-13,7	-0,5
Vinos	29.480	25.617	23.977	17.011	-6.966	-29,1	-0,1
Whisky	4.634	3.391	3.169	3.056	-114	-3,6	0,0
Otras bebidas	124.880	130.778	117.679	98.463	-19.216	-16,3	-0,4
Tabacos manufacturados y otros	47.140	49.598	45.328	45.625	297	0,7	0,0
Otros	640.116	546.679	505.207	536.027	30.820	6,1	0,6
Papel, carton y sus manufacturas	151.225	121.597	110.431	115.996	5.565	5,0	0,1
Productos farmaceuticos	9.242	10.532	9.760	12.084	2.324	23,8	0,0
Textiles y sus manufacturas	100.782	89.107	83.602	71.024	-12.578	-15,0	-0,2
Artículos para construcciones sanitarias	7.141	6.190	5.748	7.320	1.572	27,3	0,0
Otros bienes de consumo	371.726	319.254	295.667	329.603	33.937	11,5	0,7
Duraderos	133.725	117.709	107.910	114.350	6.441	6,0	0,1
Automoviles, Jeep y camionetas rurales	90.495	84.693	77.605	85.418	7.814	10,1	0,2
Artefactos eléctricos	43.230	33.016	30.305	28.932	-1.373	-4,5	0,0
Bienes intermedios	4.046.921	4.008.919	3.654.983	3.963.513	308.530	8,4	6,0
Combustibles y lubricantes	1.556.172	1.663.810	1.542.925	1.441.061	-101.864	-6,6	-2,0
Nafta	352.225	332.723	301.610	330.000	28.390	9,4	0,6
Gases	85.364	87.139	82.129	71.835	-10.294	-12,5	-0,2
Gas oil	1.041.817	1.130.249	1.055.642	938.726	-116.915	-11,1	-2,3
Fuel oil	38.266	81.114	73.127	69.087	-4.040	-5,5	-0,1
Otros combustibles, aceites y grasas	38.501	32.586	30.418	31.413	995	3,3	0,0
Substancias químicas	1.080.648	971.538	869.218	1.016.953	147.734	17,0	2,9
Otros	1.410.102	1.373.571	1.242.840	1.505.499	262.660	21,1	5,1
Hierro y sus manif. Excl. Art. de ferretería	323.977	313.135	281.805	339.744	57.939	20,6	1,1
Metales ordinarios y sus manif. Excl. Art. de ferretería	20.825	29.777	27.842	31.550	3.708	13,3	0,1
Piedras, tierras y sus manufacturas	417.682	389.545	356.549	509.145	152.596	42,8	3,0
Cementos	429.317	413.879	366.430	409.660	43.230	11,8	0,8
Asfalto	34.835	28.906	26.886	36.501	9.615	35,8	0,2
Vidrios y sus manufacturas	47.309	57.004	51.807	51.292	-515	-1,0	0,0
Otros bienes intermedios	136.156	141.324	131.520	127.607	-3.913	-3,0	-0,1
Bienes de capital	575.243	465.026	410.020	485.154	75.134	18,3	1,5
Maquinarias, aparatos y motores	238.295	190.614	173.509	209.607	36.098	20,8	0,7
Tractores, topadoras, niveladoras y perforadoras	53.385	32.060	29.874	44.333	14.460	48,4	0,3
Maquinarias extractoras y otras de uso industrial	23.301	21.031	18.830	19.482	652	3,5	0,0
maquinas de escritorio	6.358	5.106	4.696	4.262	-434	-9,2	0,0
Acumuladores, dinamos, motores y generadores electricos	22.133	18.466	16.864	21.207	4.342	25,7	0,1
Respuestos y accesorios de maquinas, motores y aparatos	44.482	35.381	31.710	40.319	8.609	27,1	0,2
Instrumentos y aparatos para medicina	1.632	1.562	1.464	1.091	-373	-25,5	0,0
Otras maquinarias, motores y aparatos	87.005	77.009	70.071	78.913	8.842	12,6	0,2
Elementos de transporte y accesorios	247.959	208.810	177.109	200.136	23.027	13,0	0,4
Omnibus, camiones y camionetas	47.580	44.643	41.331	36.632	-4.699	-11,4	-0,1
Respuestos y accesorios para automoviles, camiones y ciclos	22.548	17.740	16.367	17.506	1.139	7,0	0,0
Cubiertas	84.040	62.142	57.338	69.405	12.067	21,0	0,2
Otros vehiculos de transporte y sus accesorios	93.790	84.285	62.073	76.592	14.519	23,4	0,3
Otros	88.989	65.601	59.402	75.412	16.010	27,0	0,3
Aparatos y maquinarias para la agricultura	27.344	11.775	10.730	21.047	10.317	96,2	0,2
Artículos de ferretería de hierro	19.905	16.463	14.835	16.577	1.742	11,7	0,0
Otros	41.741	37.363	33.837	37.788	3.951	11,7	0,1
Total	5.919.087	5.655.008	5.147.186	5.585.065	437.879	8,5	8,5

Fuente: Sub Gerencia General de Política Monetaria, Departamento de Cuentas Externas.

*Cifras preliminares proveídas por el Sistema de Ordenamiento Fiscal Impositivo Aduanero (SOFIA) de la Dirección Nacional de Aduanas

Observación: La evolución de la recaudación de aranceles externos no tiene relación directa ni proporcional con respecto a las variaciones de valor de las importaciones debido a que existen distintas tasas arancelarias conforme al origen de las mercancías y a los acuerdos comerciales que amparen su introducción al país.

Cuadro N° 49

Ingreso de divisas - entidades binacionales.
En miles de dólares.

Año	Itaipú	Gastos	Total	Yacyretá	Otros 1/	Total	Total Itaipú + Yacyretá
	Royalties y compensaciones	administrativos		Gastos administrativos			
2011	386.472,1	0,0	386.472,1	72.250,0	160.777,8	233.027,8	619.499,9
Ene*	28.049,5	0,0	28.049,5	9.000,0	25.000,0	34.000,0	62.049,5
Feb*	28.481,5	0,0	28.481,5	12.000,0	75.000,0	87.000,0	115.481,5
Mar*	28.841,3	0,0	28.841,3	7.500,0	0,0	7.500,0	36.341,3
Abr*	27.110,6	0,0	27.110,6	6.200,0	0,0	6.200,0	33.310,6
May*	26.444,6	0,0	26.444,6	6.950,0	17.777,8	24.727,8	51.172,4
Jun*	26.139,7	0,0	26.139,7	5.800,0	0,0	5.800,0	31.939,7
Jul*	28.360,8	0,0	28.360,8	4.500,0	5.000,0	9.500,0	37.860,8
Ago*	27.789,6	0,0	27.789,6	5.200,0	10.000,0	15.200,0	42.989,6
Set*	28.361,6	0,0	28.361,6	4.900,0	0,0	4.900,0	33.261,6
Oct*	64.268,2	0,0	64.268,2	3.200,0	28.000,0	31.200,0	95.468,2
Nov*2/	35.749,1	0,0	35.749,1	2.900,0	0,0	2.900,0	38.649,1
Dic*2/	36.875,6	0,0	36.875,6	4.100,0	0,0	4.100,0	40.975,6
2012	566.175,5	0,0	566.175,5	59.050,0	124.222,2	183.272,2	749.447,7
Ene.*2/	36.221,2	0,0	36.221,2	4.000,0	54.000,0	58.000,0	94.221,2
Feb.*2/	38.048,2	0,0	38.048,2	4.700,0	10.000,0	14.700,0	52.748,2
Mar.*2/	47.977,0	0,0	47.977,0	4.100,0	15.000,0	19.100,0	67.077,0
Abr* 2/	46.202,5	0,0	46.202,5	5.500,0	0,0	5.500,0	51.702,5
May* 2/	47.664,1	0,0	47.664,1	3.500,0	5.000,0	8.500,0	56.164,1
Jun* 2/	47.761,3	0,0	47.761,3	4.400,0	10.000,0	14.400,0	62.161,3
Jul* 2/	49.581,8	0,0	49.581,8	4.500,0	5.222,2	9.722,2	59.304,1
Ago* 2/	49.414,7	0,0	49.414,7	3.900,0	0,0	3.900,0	53.314,7
Set* 2/	51.212,4	0,0	51.212,4	5.050,0	0,0	5.050,0	56.262,4
Oct* 2/	47.746,2	0,0	47.746,2	6.600,0	0,0	6.600,0	54.346,2
Nov* 2/	47.686,0	0,0	47.686,0	6.800,0	5.000,0	11.800,0	59.486,0
Dic*2/	56.660,0	0,0	56.660,0	6.000,0	20.000,0	26.000,0	82.660,0
2013	577.007,0	0,0	577.007,0	28.400,0	87.949,4	116.349,4	693.356,4
Ene.*2/	45.093,4	0,0	45.093,4	6.400,0	26.000,0	32.400,0	77.493,4
Feb.*2/	50.858,2	0,0	50.858,2	5.000,0	26.949,4	31.949,4	82.807,5
Mar.*2/	41.573,2	0,0	41.573,2	7.000,0	15.000,0	22.000,0	63.573,2
Abr* 2/	62.376,5	0,0	62.376,5	6.500,0	10.000,0	16.500,0	78.876,5
May* 2/	55.383,1	0,0	55.383,1	3.500,0	0,0	3.500,0	58.883,1
Jun* 2/	55.483,4	0,0	55.483,4	S/D	S/M	0,0	55.483,4
Jul* 2/	53.244,9	0,0	53.244,9	S/D	S/M	0,0	53.244,9
Ago* 2/	53.606,5	0,0	53.606,5	S/D	S/M	0,0	53.606,5
Set* 2/	55.626,2	0,0	55.626,2	S/D	S/M	0,0	55.626,2
Oct* 2/	53.001,6	0,0	53.001,6	S/D	S/M	0,0	53.001,6
Nov* 2/	50.760,0	0,0	50.760,0	S/D	10.000,0	10.000,0	60.760,0

Fuente: Sub Gerencia General de Política Monetaria, Departamento de Cuentas Externas.

Nota: 1/ Corresponde a Compensación por Terreno Inundado, Cesión de Energía, Utilidades de Capital y Resarcimiento.

2/ Itaipú, parte corresponde a los adicionales por mayores Compensaciones por Cesión de Energía.

*Cifras preliminares.

Cuadro N° 50

Activos de reservas internacionales.
En millones de dólares.

Año	Oro	Dólares	Divisas				Otros activos de reserva		
			Corresponsales en el exterior				Aladi neto	Otros	Saldo
			Vista		Plazo				
			Dólares	Otras monedas	Dólares	Otras monedas			
2011									
Ene	28,1	3.307,7	177,7	46,0	3.130,0	644,2	0,5	206,0	4.232,5
Feb	30,0	3.357,8	197,8	47,6	3.160,0	656,8	0,3	207,5	4.299,9
Mar	30,5	3.422,7	187,7	49,3	3.235,0	666,7	-0,9	208,5	4.376,8
Abr	32,7	3.661,9	226,9	27,7	3.435,0	726,4	0,3	213,9	4.662,9
May	32,6	3.847,4	202,4	28,7	3.645,0	708,3	1,1	211,3	4.829,3
Jun	32,0	3.865,4	190,4	28,9	3.675,0	770,7	-0,7	211,2	4.907,4
Jul	34,4	3.884,1	209,1	29,1	3.675,0	818,9	0,0	211,0	4.977,6
Ago	38,7	3.635,0	220,0	28,8	3.415,0	1.071,2	-0,5	212,7	4.985,9
Set	34,4	3.448,6	208,6	27,6	3.240,0	1.161,5	3,2	206,2	4.881,4
Oct	36,5	3.499,8	205,3	28,7	3.294,5	1.251,0	1,8	209,4	5.027,1
Nov	37,1	3.471,0	206,0	45,5	3.265,0	1.218,3	2,4	204,9	4.979,1
Dic *	32,5	3.520,4	245,4	343,7	3.275,0	883,2	1,4	202,7	4.983,9
2012									
Ene *	36,9	3.425,5	200,5	426,7	3.225,0	838,8	0,4	204,8	4.933,2
Feb *	37,8	3.297,2	222,2	165,2	3.075,0	1.119,3	1,9	205,5	4.826,8
Mar *	35,3	3.294,6	214,6	71,4	3.080,0	1.197,4	1,0	204,6	4.804,3
Abr *	35,2	3.385,9	235,9	65,7	3.150,0	1.205,5	0,6	204,8	4.897,7
May *	33,2	3.361,9	226,9	83,3	3.135,0	1.114,6	-0,2	199,5	4.792,2
Jun *	33,8	3.330,6	285,6	440,2	3.045,0	794,6	0,4	200,4	4.800,0
Jul *	426,5	3.360,7	227,7	68,3	3.133,0	776,8	0,1	199,2	4.831,6
Ago *	441,1	3.360,4	227,4	68,5	3.133,0	781,1	1,8	201,1	4.854,0
Sep *	467,5	3.308,7	225,7	100,9	3.083,0	757,5	0,0	203,7	4.838,3
Oct *	453,1	3.346,8	238,8	101,1	3.108,0	752,4	0,2	203,5	4.857,2
Nov *	453,9	3.438,1	230,1	102,7	3.208,0	754,6	-0,4	202,8	4.951,6
Dic *	437,5	3.479,5	242,0	190,2	3.237,5	683,9	0,1	203,0	4.994,3
2013									
Ene *	439,7	4.069,4	251,9	194,0	3.817,5	680,1	1,6	203,6	5.588,5
Feb *	419,6	4.220,4	422,9	187,9	3.797,5	662,3	-0,5	200,1	5.689,9
Mar *	422,2	4.319,3	231,8	214,5	4.087,5	648,7	-0,3	188,8	5.793,2
30 Abr. *	386,4	4.446,0	208,5	222,0	4.237,5	654,6	-1,9	199,3	5.906,4
31 May. *	366,7	4.524,2	236,7	206,4	4.287,5	635,2	-0,3	198,0	5.930,0
28 Jun. *	319,3	4.411,8	265,9	91,0	4.145,9	737,3	0,9	198,7	5.758,8
31 Jul. *	344,8	4.482,1	246,2	79,8	4.235,9	754,9	0,2	199,9	5.861,7
30 Ago. *	367,9	4.400,9	240,0	82,4	4.160,9	749,5	0,5	200,2	5.801,5
30 Set. *	350,6	4.485,8	224,9	83,5	4.260,9	777,3	0,4	202,7	5.900,1
31 Oct. *	347,5	4.421,1	220,2	82,6	4.200,9	776,3	1,8	203,2	5.832,4
29 Nov. *	330,3	4.409,4	258,5	80,7	4.150,9	767,9	0,4	202,8	5.791,5
06 Dic. *	324,6	4.422,5	291,6	81,5	4.130,9	766,5	0,1	203,3	5.798,3
13 Dic. *	326,0	4.444,6	276,8	81,5	4.167,9	764,0	0,3	203,2	5.819,7
20 Dic. *	317,3	4.454,2	290,5	82,2	4.163,8	761,8	-0,3	202,8	5.818,0

Fuente: Sub Gerencia General de Política Monetaria, Departamento de Departamento de Cuentas Externas.

1/ A partir de diciembre del año 1990 se efectuó un cambio en la metodología de registro de las RMI,

* Cifras Preliminares.

Cuadro N° 51

Intereses cobrados por colocaciones de las reservas internacionales netas.
En miles de dólares.

Mes	2003	2004	2005	2006	2007	2008	2009	2010*	2011	2012	2013
Enero	592,5	261,9	1.739,3	3.458,1	5.958,2	6.664,4	2.129,8	821,6	1.597,0	1.616,2	2.116,0
Febrero	1.504,8	1.217,7	1.639,9	2.916,1	5.217,5	7.175,8	3.577,2	771,5	1.489,7	1.531,2	1.960,8
Marzo	1.556,9	611,6	1.953,6	3.959,2	6.207,5	9.938,1	6.466,0	985,4	1.678,2	1.582,2	1.870,3
Abril	884,3	176,4	1.977,4	3.564,1	6.608,6	9.201,8	3.690,8	1.010,6	1.665,0	2.214,1	1.758,3
Mayo	526,8	936,5	2.404,9	4.099,9	7.315,0	6.343,6	2.324,4	1.665,0	1.822,7	1.696,0	2.014,6
Junio	570,0	572,2	2.417,2	4.581,9	7.317,7	11.746,6	2.560,0	1.266,4	1.679,1	1.333,6	1.719,3
Julio	549,9	1.856,4	2.440,2	4.844,2	7.728,3	6.679,1	1.026,1	1.372,4	1.803,5	1.541,8	2.415,9
Agosto	1.694,8	2.887,8	2.820,5	4.878,5	8.053,7	6.915,7	607,5	1.764,6	1.981,1	1.881,1	1.457,0
Setiembre	634,9	1.093,5	2.488,2	4.822,7	7.911,0	4.951,7	490,0	1.101,6	2.009,9	1.557,4	1.374,8
Octubre	711,2	1.218,5	3.095,5	5.461,0	8.193,0	7.218,0	913,8	1.484,7	2.047,3	1.576,7	1.851,3
Noviembre	1.003,2	1.749,6	3.205,1	5.326,6	7.831,8	4.004,6	898,5	1.611,1	1.787,9	1.605,3	1.530,3
Diciembre	387,8	1.512,7	3.360,0	6.045,1	8.178,5	7.040,9	814,5	126,4	279,8	1.789,6	
Totales	10.617,0	14.094,9	29.541,8	53.957,4	86.520,8	87.880,1	25.498,6	13.981,4	19.841,2	19.925,2	20.068,6

Fuente: Gerencia de Operaciones Internacionales, Departamento de Administración de Reservas.

*Intereses devengados según balance del Banco Central a partir del 2010. Los datos anteriores al 2010 constituyen intereses efectivamente cobrados.

Cuadro N° 52

Remesas Familiares.
Ingreso de divisas.
En miles de dólares.

Año	América Latina				América del Norte		Europa					Asia		Resto	Total
	Argentina	Brasil	Chile	Otros	EE.UU.	Otros	España	Alemania	Italia	Francia	Otros	Japón	Otros	del mundo	
2011	18.029,4	4.193,9	3.561,2	3.693,2	144.032,3	1.218,8	251.176,8	2.881,8	3.088,1	776,6	5.372,1	5.853,7	948,1	5.728,4	450.554,4
Ene	1.006,3	326,7	167,2	217,5	7.226,7	33,1	13.143,5	305,2	158,8	43,9	356,2	114,2	16,9	179,5	23.295,9
Feb	511,7	254,5	178,7	315,6	6.524,0	457,7	14.029,7	108,3	158,5	25,1	95,2	967,9	18,0	383,5	24.028,3
Mar	891,1	131,4	158,1	197,9	10.218,7	63,4	14.350,2	188,6	180,7	95,6	907,7	234,6	7,8	219,8	27.845,6
Abr	1.296,6	283,8	752,5	321,0	10.015,0	37,8	22.370,1	793,7	218,3	39,5	838,1	465,5	72,7	691,1	38.195,6
May	1.321,0	624,3	709,6	205,0	8.858,7	72,0	18.932,6	134,4	324,6	51,9	229,0	92,0	534,8	267,7	32.357,6
Jun	1.548,0	553,7	245,2	192,1	13.035,2	50,8	31.071,1	248,2	309,0	71,4	549,1	681,1	26,2	667,9	49.249,1
Jul	1.171,0	302,1	215,6	238,1	17.967,4	44,4	25.875,8	232,6	280,0	110,0	252,4	1.349,0	74,0	476,4	48.588,9
Ago	1.538,0	311,5	132,1	256,7	15.766,8	56,5	27.456,0	252,2	297,8	75,1	466,8	147,4	20,5	211,1	46.988,6
Set	1.458,7	302,4	372,6	393,0	12.044,6	117,1	22.984,9	103,3	250,7	49,6	185,9	205,3	24,7	294,2	38.787,1
Oct	2.680,8	375,0	250,3	534,6	16.148,7	126,2	21.503,1	174,7	316,3	102,0	323,0	1.261,6	75,4	372,5	44.244,2
Nov	2.599,0	502,9	180,2	303,3	11.584,3	122,2	17.701,4	194,8	357,1	55,0	207,6	229,6	67,1	204,0	34.308,7
Dic	2.007,2	225,5	199,1	518,4	14.642,1	37,4	21.758,3	145,7	236,4	57,5	961,1	105,5	9,9	1.760,7	42.664,7
2012 I/	20.655,9	3.495,2	2.562,0	5.886,7	176.890,3	2.161,3	296.093,6	1.903,9	2.947,9	1.637,4	7.085,2	3.305,4	379,8	3.468,3	528.472,9
Ene	2.152,8	233,1	213,9	234,6	9.664,4	60,6	25.382,9	199,5	258,7	528,9	728,0	922,0	23,4	193,9	40.796,6
Feb	1.911,9	406,2	146,5	396,3	14.396,9	52,9	19.174,8	164,6	181,0	56,1	329,0	112,5	19,8	224,0	37.572,5
Mar	1.503,1	342,7	332,7	643,5	19.460,5	66,9	22.131,5	121,0	187,4	67,4	547,0	106,6	32,3	162,5	45.705,0
Abr	1.578,5	369,5	199,3	612,7	26.509,0	155,5	28.965,4	189,1	165,8	80,1	694,3	406,9	33,3	307,2	60.266,6
May	2.488,0	320,2	179,2	688,8	14.193,8	863,8	26.807,3	188,8	434,6	88,5	485,6	211,1	121,7	510,1	47.581,7
Jun	1.143,5	103,5	224,6	569,0	18.469,8	155,9	21.134,4	140,0	92,7	84,0	173,2	112,0	16,0	612,2	43.030,8
Jul	2.157,9	252,8	291,4	1.239,8	9.781,4	262,3	24.551,5	260,9	297,0	144,8	656,5	1.187,9	10,0	480,2	41.574,4
Ago	1.607,5	267,6	151,8	173,0	14.252,1	128,9	24.991,4	119,9	211,4	101,6	457,7	38,7	24,2	213,7	42.739,5
Sep	1.722,8	320,4	195,5	363,8	11.086,9	65,8	25.312,9	225,9	333,4	131,8	1.198,4	98,7	10,2	171,0	41.237,4
Oct	1.803,5	308,5	247,3	285,2	11.444,2	121,4	27.883,2	98,5	303,6	170,9	785,4	39,9	71,1	168,5	43.731,3
Nov	1.574,0	398,0	223,0	431,6	10.090,8	106,5	24.177,6	98,5	256,4	114,2	603,0	33,2	13,4	237,4	38.357,6
Dic	1.012,3	172,5	156,8	248,3	17.540,6	120,9	25.580,8	97,2	225,8	69,3	427,0	35,9	4,3	187,6	45.879,3
2013 I/	14.079,1	3.501,7	3.520,6	4.244,3	106.056,9	1.387,9	261.979,8	1.481,2	3.143,2	1.437,6	5.690,8	533,8	241,0	3.660,7	410.958,7
Ene	1.358,6	199,9	259,2	337,0	11.556,4	50,7	28.428,8	102,7	314,0	129,8	426,1	44,4	23,9	793,4	44.024,8
Feb	1.191,0	252,2	260,3	330,4	6.227,4	66,4	21.570,5	110,1	256,7	131,2	526,5	39,0	19,6	181,4	31.162,4
Mar	1.268,0	304,7	262,1	303,4	10.040,0	59,0	21.872,8	139,7	258,5	124,7	446,2	42,3	12,0	159,1	35.292,6
Abr	1.312,3	406,9	465,3	640,4	10.856,4	63,4	28.175,3	226,4	355,2	180,7	541,1	52,4	29,0	519,3	43.824,1
May	1.129,6	386,5	297,7	427,6	10.196,5	61,9	23.228,7	108,0	264,8	122,4	344,3	33,8	20,8	170,1	36.792,7
Jun	1.254,4	341,6	296,0	398,7	10.029,9	115,2	27.101,7	120,1	301,6	142,3	460,9	53,7	24,3	444,0	41.084,4
Jul	1.597,9	408,7	394,2	378,1	10.183,5	131,0	33.993,8	164,5	362,9	146,3	1.425,5	62,3	12,0	180,6	49.441,2
Ago	1.144,3	327,5	317,0	337,4	12.022,8	182,2	25.151,1	197,3	264,6	102,7	499,1	35,3	11,9	158,9	40.752,1
Sep	2.333,2	499,9	457,1	534,4	9.673,6	415,0	23.570,6	196,5	427,8	190,0	593,1	113,9	70,9	441,7	39.517,7
Oct	1.489,8	373,9	511,8	556,9	15.270,3	243,2	28.886,4	116,1	337,2	167,6	428,0	56,6	16,5	612,3	49.066,6

Fuente: Sub Gerencia General de Política Monetaria, Departamento de Cuentas Externas. En base a la declaración jurada de bancos, financieras y casas de cambio.

Circular N° 207/03 de la Superintendencia de Bancos.

Nota: I/ Cifras preliminares

CUADRO N° 53

Deuda pública externa (*)

En miles de dólares.

	Saldos	Desembolsos (a)	Pagos Cap.e Int. (b)	Transf. Neta (a-b)
2011		159.889	293.008	-133.119
Ene	2.322.885	4.318	18.448	-14.130
Feb	2.311.086	9.470	33.756	-24.286
Mar	2.288.972	2.401	26.203	-23.802
Abr	2.290.564	6.166	21.631	-15.465
May	2.289.099	12.561	10.868	1.693
Jun	2.308.556	37.729	27.561	10.168
Jul	2.304.368	2.004	27.373	-25.369
Ago	2.289.292	14.042	51.613	-37.571
Set	2.283.396	13.796	16.769	-2.973
Oct	2.291.679	7.991	10.553	-2.562
Nov	2.277.569	21.075	21.617	-542
Dic	2.284.723	28.336	26.616	1.720
2012		228.978	294.726	-65.748
Ene	2.277.324	2.074	19.466	-17.392
Feb	2.272.807	1.096	32.591	-31.495
Mar	2.210.131	2.004	22.123	-20.119
Abr	2.215.553	3.694	10.614	-6.920
May	2.197.201	6.817	33.637	-26.820
Jun	2.196.757	12.151	15.413	-3.262
Jul	2.182.477	3.672	27.315	-23.643
Ago	2.182.280	16.462	39.081	-22.619
Sep	2.172.988	8.212	13.972	-5.760
Oct	2.160.904	11.585	17.269	-5.684
Nov	2.248.463	110.885	14.803	96.082
Dic	2.241.060	50.326	48.442	1.884
2013		667.504	266.747	400.757
Ene	2.692.997	500.796	30.713	470.083
Feb	2.686.382	14.369	21.764	-7.395
Mar	2.629.873	3.525	24.189	-20.664
Abr	2.641.551	4.909	16.532	-11.623
May	2.626.722	4.940	10.609	-5.669
Jun	2.623.373	5.593	25.151	-19.558
Jul**	2.612.171	7.851	24.863	-17.012
Ago**	2.596.123	5.797	22.861	-17.064
Set**	2.684.920	106.456	23.613	82.843
Oct**	2.678.416	2.199	55.070	-52.871
Nov**	2.680.612	11.069	11.382	-313

Fuente: Sub Gerencia General de Política Monetaria, Departamento de Departamento de Cuentas Externas.

(*) Desde 1995 en adelante, los datos fueron ajustados conforme con los registros del SIGADE(Sistema de Gestión y Análisis de Deuda).

(**) Cifras Preliminares.

Cuadro N° 54

Tipo de cambio nominal y real.

Año	Tipo de cambio nominal del guaraní					Inflación %						Índices de tipo de cambio real					
	Peso	Real	USD	Euro	Yen	IPC-Py	IPP-Ar	IPM-Br	IPP-USA	IPP-Z.EU	IPP-Jap	ITCER	Ar	Br	USA	UE	Jap
2011																	
Ene	1.167	2.773	4.640	6.188	56	1,50	1,10	0,79	1,00	1,30	0,60	116,20	71,90	163,55	90,49	90,64	78,49
Feb	1.142	2.749	4.586	6.252	56	1,50	0,90	1,00	1,50	0,80	0,10	114,53	69,94	161,37	89,45	90,95	76,51
Mar	1.067	2.595	4.305	6.027	53	1,70	1,00	0,62	0,70	0,80	0,60	107,13	64,94	150,70	83,14	86,89	71,86
Abr	998	2.549	4.052	5.943	49	-0,30	1,00	0,45	0,80	0,90	1,00	104,87	61,48	149,14	79,11	86,72	67,10
May	980	2.480	4.000	5.703	49	0,00	0,90	0,43	0,10	-0,20	-0,20	102,68	60,96	145,74	78,18	83,05	67,96
Jun	977	2.519	3.996	5.746	50	-0,60	0,90	-0,18	-0,30	0,00	0,00	104,38	61,66	148,66	78,33	84,18	68,88
Jul	955	2.513	3.927	5.606	49	0,00	0,90	-0,12	0,30	0,40	0,20	103,54	60,82	148,12	77,21	82,45	68,47
Ago*	935	2.438	3.889	5.563	51	1,00	0,90	0,44	0,10	-0,20	-0,20	100,58	59,49	142,87	75,79	80,85	69,33
Set*	956	2.215	4.018	5.469	53	0,20	0,90	0,65	0,80	0,30	-0,10	95,83	61,28	130,39	78,76	79,57	71,86
Oct*	990	2.347	4.176	5.718	55	-0,80	0,90	0,53	-0,30	0,10	-0,80	102,02	64,53	140,05	82,27	83,94	74,62
Nov*	1.017	2.430	4.326	5.874	56	-0,10	0,90	0,50	0,30	0,10	0,00	105,96	66,94	145,83	85,57	86,57	76,48
Dic*	1.036	2.427	4.440	5.852	57	0,80	0,90	-0,12	0,20	0,10	0,10	105,73	68,29	144,36	87,30	85,39	77,55
2012																	
Ene*	1.069	2.569	4.614	5.944	60	1,10	0,90	0,25	0,10	0,90	-0,10	110,07	70,31	151,50	89,82	86,58	80,42
Feb*	1.023	2.580	4.444	5.868	57	1,50	1,00	-0,06	0,30	0,60	0,20	107,47	66,95	149,81	85,49	84,71	75,28
Mar*	987	2.396	4.294	5.668	52	0,50	1,00	0,43	0,10	0,50	0,50	101,21	64,92	139,02	82,28	81,82	69,08
Abr*	981	2.328	4.309	5.676	51	-0,20	1,00	0,85	-0,20	0,00	-0,20	100,22	65,28	136,49	82,56	82,09	67,83
May*	987	2.216	4.387	5.620	55	0,40	1,00	1,02	-0,60	-0,50	-0,40	98,03	66,08	130,77	83,22	80,56	72,62
Jun*	1.011	2.217	4.538	5.683	57	-0,40	1,00	0,66	0,10	-0,50	-0,60	99,91	68,63	132,18	86,52	81,37	75,17
Jul*	976	2.189	4.437	5.456	56	0,10	1,00	1,34	0,40	0,30	-0,50	98,70	66,87	132,11	84,84	78,29	73,23
Ago*	959	2.177	4.416	5.470	56	-0,20	1,00	1,43	1,00	0,90	0,20	99,44	66,50	133,55	85,47	79,35	73,52
Set*	948	2.182	4.425	5.690	57	0,20	1,00	0,97	1,00	0,20	0,30	100,50	66,27	134,91	86,31	82,54	74,24
Oct*	944	2.192	4.455	5.780	56	-0,20	0,90	0,02	-0,20	0,00	-0,40	101,27	66,67	135,84	86,91	84,01	73,94
Nov*	931	2.163	4.460	5.722	55	0,60	1,00	-0,03	-0,40	-0,20	-0,10	99,53	66,02	133,16	86,14	82,52	71,66
Dic*	881	2.058	4.289	5.614	52	0,70	1,00	0,68	-0,30	-0,20	0,40	94,82	62,66	126,68	82,01	80,24	66,79
2013																	
Ene*	849	2.061	4.188	5.562	47	1,20	1,00	0,34	0,20	0,40	0,20	97,67	60,25	125,77	79,28	78,86	60,52
Feb*	804	2.040	4.025	5.381	43	-0,80	1,00	0,29	0,70	0,20	0,50	96,66	58,14	125,87	77,35	77,06	56,23
Mar*	788	2.024	4.002	5.194	42	-0,10	0,90	0,21	-0,60	-0,20	0,10	95,66	57,52	125,25	76,52	74,31	55,00
Abr*	796	2.047	4.096	5.577	42	0,20	0,90	0,15	-0,70	-0,60	0,40	97,43	58,50	126,61	77,63	79,16	54,82
May*	802	2.066	4.197	5.453	42	-0,30	1,20	0,00	0,50	-0,30	0,10	98,46	59,85	128,19	80,19	77,39	54,59
Jun*	827	2.029	4.404	5.806	45	0,50	1,20	0,75	0,60	0,00	0,00	99,22	62,15	126,22	84,22	81,99	58,93
Jul*	822	1.986	4.465	5.834	45	0,50	1,10	0,26	0,20	0,20	0,60	97,82	62,13	123,24	85,12	82,14	58,42
Ago*	794	1.893	4.430	5.893	45	0,60	1,10	0,15	0,40	0,00	0,20	94,28	60,30	116,95	84,28	82,47	58,79
Set*	768	1.959	4.446	6.014	45	0,30	2,30	1,50	-0,10	-0,30	0,20	97,04	59,51	122,45	84,27	83,66	58,65
Oct*	761	2.032	4.445	6.062	45	0,80	1,10	0,86	-0,20	0,10	-0,10	99,19	59,14	127,09	83,40	83,74	58,47
Nov*	721	1.899	4.426	6.063	43	0,70	1,20	0,29	-0,10	0,10	0,10	93,97	56,34	118,29	82,38	83,26	56,63

Fuente: Tipo de cambio nominal: Reuters.

Inflación: Reuters.

A partir de marzo 2004 informe proveído por el Departamento de Operaciones de Mercado Abierto.

*Cifras preliminares.

Abreviaturas:

ITCER: Tipo de cambio efectivo real que incluye Argentina, Brasil, USA, Zona Euro y Japón.

ITCRB-Ar: Tipo de cambio real bilateral respecto al peso argentino.

ITCRB-Br: Tipo de cambio real bilateral respecto al real brasileño.

ITCRB-USD: Tipo de cambio real bilateral respecto al USD.

ITCRB-EU: Tipo de cambio real bilateral respecto a la Zona Euro.

ITCRB-Jap: Tipo de cambio real bilateral respecto al yen japonés.

Cuadro N° 55

Compra / Venta de divisas en el mercado cambiario local.
En miles de dólares.

Año	Compra			Venta		
	Bancos comerciales	Casas de cambios y financieras	Total	Bancos comerciales	Casas de cambios y financieras	Total
2013						
1er. trim.	4.823.647	2.266.777	7.090.424	4.909.795	2.375.139	7.284.934
2do. trim.	5.051.927	2.051.583	7.103.510	5.040.872	2.195.950	7.236.822
3er. trim.	4.824.869	2.605.905	7.430.775	4.954.139	2.718.357	7.672.496
Jul	1.731.263	941.347	2.672.610	1.771.298	996.827	2.768.124
Spot y Efectivo	1.054.157	306.172	1.360.329	1.057.676	313.832	1.371.508
Arbitraje	599.769	407.384	1.007.153	602.711	439.536	1.042.247
Operación Nominal	11.591	20.242	31.833	21.569	21.321	42.889
Forward	4.384	0	4.384	28.068	0	28.068
Canje	61.362	207.549	268.911	61.273	222.138	283.411
Ago	1.552.342	849.104	2.401.446	1.574.812	805.120	2.379.932
Spot y Efectivo	897.789	269.619	1.167.408	848.815	275.086	1.123.902
Arbitraje	541.021	316.773	857.794	538.948	314.577	853.526
Operación Nominal	14.148	28.715	42.863	18.657	30.820	49.477
Forward	7.203	0	7.203	76.137	0	76.137
Canje	92.182	233.997	326.179	92.254	184.636	276.890
Set	1.541.264	815.454	2.356.718	1.608.029	916.411	2.524.440
Spot y Efectivo	939.548	283.643	1.223.191	950.086	386.105	1.336.192
Arbitraje	502.069	327.721	829.790	497.263	323.460	820.723
Operación Nominal	35.539	33.407	68.946	45.999	35.676	81.675
Forward	4.100	0	4.100	54.692	0	54.692
Canje	60.007	170.683	230.690	59.989	171.169	231.158
4to. trim.	3.291.327	1.656.586	4.947.913	3.440.635	1.676.650	5.117.285
Oct	1.755.169	875.414	2.630.582	1.833.924	894.247	2.728.171
Spot y Efectivo	1.027.536	317.797	1.345.332	1.047.223	328.080	1.375.304
Arbitraje	615.414	352.226	967.640	629.112	354.804	983.917
Operación Nominal	16.425	40.270	56.695	21.041	43.099	64.140
Forward	11.500	0	11.500	52.241	0	52.241
Canje	84.294	165.122	249.415	84.305	168.263	252.569
Nov	1.536.159	781.172	2.317.331	1.606.711	782.403	2.389.114
Spot y Efectivo	922.373	309.153	1.231.526	967.088	310.770	1.277.858
Arbitraje	466.537	308.420	774.957	473.198	305.065	778.263
Operación Nominal	15.044	30.878	45.922	19.655	33.058	52.713
Forward	47.243	0	47.243	62.897	0	62.897
Canje	84.961	132.722	217.684	83.873	133.510	217.383

Fuente: Informaciones del Sistema Financiero obtenidas a través del Servicio Electrónico DATATEC.

Informaciones elaboradas desde el 2003 por la Gerencia de Mercados (GM)

Ref. Reportes diarios propocionados bajo declaración jurada por Bancos, Casas de Cambios y Financieras, en cumplimiento de la Circular N° 269 de fecha 22-agosto-2005 emitida por la Superintendencia de Bancos (SIB).-

Definiciones:

Spot y Efectivo: Compra o Venta de USD (Dólar Americano) por PYG (Guaraníes) que se realiza al contado, generalmente con fecha de liquidación de hasta 72 horas

Arbitraje: Compra o Venta de una Divisa (diferente al PYG) por USD

Operación Nominal: Compra o Venta de una divisa (distinta al USD) a cambio de PYG

Forward: Compra o Venta de una moneda extranjera por PYG en una fecha futura específica (plazo) y a un precio pactado al momento de la negociación

Canje: Intercambio de un instrumento de pago, generalmente en USD. Por ejemplo, Efectivo por Cheque, Transferencia por Cheque, etc