



INFORME ECONÓMICO

MAYO 2013

REPÚBLICA DEL PARAGUAY



PO SU GUARANI



Banco Central del Paraguay
Federación Rusa y Sargento Marecos
www.bcp.gov.py - webmaster@bcp.gov.py
Asunción - Paraguay

ÍNDICE

	Página
Resumen ejecutivo	<i>i</i>
I. Nivel de precios.	1
A. Índice de Precios al Consumidor (IPC).	1
B. Principales Aspectos de la Inflación.	2
C. Inflación de Bienes, Servicios y Renta.	3
D. Inflación Subyacente.	4
E. Inflación en Bienes Nacionales e Importados.	6
F. Inflación en Bienes Transables y No Transables.	6
G. Índice de Precios del Productor (IPP).	7
II. Política monetaria y financiera.	9
A. Aspectos Monetarios y Cambiarios.	9
A.1. Política Monetaria.	9
A.2. Política Cambiaria.	14
A.3. Evolución de los Instrumentos de Regulación Monetaria.	16
A.4. Evolución de los Agregados Monetarios.	18
A.5. Crédito Neto al Sector Público no Financiero.	21
A.6. Crédito Neto al Sistema Bancario.	22
B. Situación Fiscal.	23
B.1. Comportamiento de la Deuda Pública Interna con el BCP	23
B.2. Depósitos del sector público en el BCP.	24
C. Análisis del Sistema Bancario y Financiero.	25
C.1. Análisis del Sistema Bancario.	25
C.1.1. Cuentas Activas.	25
C.1.2. Cuentas Pasivas.	26
C.1.3. Depósitos del Sector Privado en el Sistema Bancario y Créditos del Sistema Bancario al Sector Privado.	27
C.1.4. Fuentes y Usos de Fondos del Sistema Bancario.	30
C.2. Análisis de las Empresas Financieras.	34
C.2.1. Cuentas Activas.	34
C.2.2. Cuentas Pasivas.	35
C.2.3. Depósitos y Créditos de las Empresas Financieras al Sector Privado.	36
C.2.4. Fuentes y Usos de Fondos de Empresas Financieras.	37
C.3. Préstamos del Banco Central del Paraguay a Bancos y Empresas Financieras.	39

C.4. Operaciones Bursátiles.	39
C.4.1. Instrumentos Financieros Transados.	39
C.4.2. Índice PDV General.	40
III. Nivel de actividad económica.	43
A. Indicador Mensual de la Actividad Económica del Paraguay	43
A.1. Comportamiento del IMAE al mes de Abril de 2013.	43
IV. Sector externo.	46
A. Aspectos Financieros Internacionales.	46
A.1. Reservas Monetarias Internacionales.	46
A.2. Tipo de Cambio.	47
A.2.1. Tipo de Cambio Nominal ₡/USD.	47
A.2.2. Tipo de Cambio real bilateral.	48
A.3. Ingreso de Divisas de las Entidades Binacionales.	49
B. Comercio Exterior Registrado por la Dirección Nacional de Aduanas.	49
B.1. Exportaciones e Importaciones Registradas.	50
B.1.1. Exportaciones Registradas.	50
B.1.2. Importaciones Registradas.	55
B.2. Comercio Exterior Registrado con el MERCOSUR.	56
B.2.1. Exportaciones.	56
B.2.2. Importaciones.	58
B.3. Comercio Exterior Registrado con China Continental.	60
C. Producción y Precios Internacionales.	61
C.1. Soja.	61
C.2. Carne.	62
C.3. Precio del Petróleo.	69
C.4. Términos de intercambio.	69
D. Deuda Pública Financiera Externa registrada en SIGADE (Sistema de Gestión y Análisis de Deuda Externa).	70
E. Anexos	71
Estimador Cifra de Negocios al mes de Abril de 2013	72

Gráficos

Página

Nivel de precios.

Gráfico N° 1: Inflación Total.	1
Gráfico N° 2: Inflación Subyacente vs. IPC.	5
Gráfico N° 3: Índice de Precios de Bienes Nacionales e Importados.	6
Gráfico N° 4: Índice de Precios de Transables, No Transables e IPC.	7

Política monetaria y financiera.

Gráfico N° 5: Tasas Referenciales de Rendimientos de los IRM.	10
Gráfico N° 6: Reservas Internacionales Netas.	11
Gráfico N° 7: Compra Neta Mensual de divisas del BCP a Bancos Comerciales.	15
Gráfico N° 8: Índice Tipo de cambio Real Efectivo.	16
Gráfico N° 9: Instrumentos de Regulación Monetaria.	16
Gráfico N° 10: Monto adjudicado de IRM.	17
Gráfico N° 11: Gasto Total de los Instrumentos de Política Monetaria.	18
Gráfico N° 12: Billetes y Monedas en Circulación.	18
Gráfico N° 13: Evolución del Agregado Monetario Amplio (M3).	20
Gráfico N° 14: Preferencia por Liquidez del Público.	21
Gráfico N° 15: Depósitos en MN del Sector Público en el BCP.	22
Gráfico N° 16: Depósitos de Encaje y en Cta. Cte. del Sistema Bancario en el BCP.	23
Gráfico N° 17: Saldo de depósitos del Sector Público no Financiero en el BCP.	25
Gráfico N° 18: Depósitos del Sector Privado en el Sistema Bancario.	28
Gráfico N° 19: Estructura de los Depósitos del Sector Privado en el Sist. Bancario.	28
Gráfico N° 20: Crédito del Sistema Bancario al Sector Privado.	29
Gráfico N° 21: Dolarización del Sistema Bancario. Depósitos, Créditos y Morosidad.	30
Gráfico N° 22: Índice PDV Gral.	40

Sector real.

Gráfico N° 23: Indicador Mensual de la Actividad Económica del Paraguay.	43
Gráfico N° 24: Indicador Mensual de la Actividad Económica del Paraguay.	45

Sector externo.

Gráfico N° 25: Reservas Internacionales Netas.	46
Gráfico N° 26: Evolución de Índices del Tipo de Cambio Real.	48
Gráfico N° 27: Evolución de la Producción, el Consumo y el Precio Mundial de la Soja.	62
Gráfico N° 28: Evolución del Precio de la Soja.	64
Gráfico N° 29: Evolución del Precio de la Carne.	65
Gráfico N° 30: Evolución del Precio del Maíz.	65
Gráfico N° 31: Evolución del Precio del Trigo.	66
Gráfico N° 32: Evolución del Precio del Sésamo.	66
Gráfico N° 33: Evolución del Precio del Algodón.	67
Gráfico N° 34: Evolución del Precio del Girasol.	67
Gráfico N° 35: Evolución del Precio del Arroz	68
Gráfico N° 36: Evolución del Precio del Azúcar	68
Gráfico N° 37: Evolución del Precio Internacional del Petróleo Brent.	69
Gráfico N° 38: Evolución Mensual del Término de Intercambio.	70

Tablas	Página
---------------	---------------

Nivel de precios.

Tabla N° 1: Inflación de Bienes, Servicios y Renta.	4
Tabla N° 2: Tasa de Inflación Subyacente.	5
Tabla N° 3: Variación del IPP.	8

Política monetaria y financiera.

Tabla N° 4: Expansión y Contracción de los Billetes y Monedas en Circulación.	19
Tabla N° 5: Variación de los Agregados Monetarios.	20
Tabla N° 6: Cuentas del Activo del Sistema Bancario.	26
Tabla N° 7: Cuentas del Pasivo del Sistema Bancario.	27
Tabla N° 8: Fuentes y Usos de Fondos del Sistema Bancario. (mensual)	31
Tabla N° 9: Fuentes y Usos de Fondos del Sistema Bancario. (interanual)	32
Tabla N° 10: Cuentas del Activo del Sector Empresas Financieras.	35
Tabla N° 11: Cuentas del Pasivo del Sector Empresas Financieras.	36
Tabla N° 12: Fuentes y Usos de Fondos de Empresas Financieras. (mensual)	38
Tabla N° 13: Fuentes y Usos de Fondos de Empresas Financieras. (interanual)	39
Tabla N° 14: Instrumentos Financieros Transados en la BVPASA.	40

Sector real

Tabla N° 15: Indicador Mensual de la Actividad Económica del Paraguay.	44
--	----

Sector externo.

Tabla N° 16: Variación de las RIN.	47
Tabla N° 17: Balanza Comercial Registrada.	50
Tabla N° 18: Exportaciones Acumuladas de Principales Rubros.	51
Tabla N° 19: Exportación Acumulada de Soja y Algodón.	52
Tabla N° 20: Exportación Acumulada de Carne.	53
Tabla N° 21: Exportaciones de Maquila por Producto.	54
Tabla N° 22: Exportaciones de Maquila por Países.	54
Tabla N° 23: Importaciones Acumuladas por Principales Rubros.	55
Tabla N° 24: Exportaciones Registradas Acumuladas.	57
Tabla N° 25: Importaciones Registradas Acumuladas.	59
Tabla N° 26: Importaciones desde China Continental - Acumuladas.	60
Tabla N° 27: Producción y Procesamiento Mundial de Semilla de Soja.	62
Tabla N° 28: Oferta y Demanda Mundial de Carnes: Bovina, Porcina y Aviar.	64

RESUMEN EJECUTIVO INFORME ECONÓMICO MAYO 2013

I. Nivel de Precios.

La inflación del mes de mayo del año 2013, medida por la variación del Índice de Precios al Consumidor (IPC), alcanzó un -0,3%, menor a la tasa del 0,4% observada en el mismo mes del año anterior. Con este resultado, la inflación acumulada en el año asciende al 0,2%, por debajo del 3,2% verificado durante el mismo periodo en el año anterior. La inflación interanual, por su parte, fue del 0,9%, resultado menor al 1,6% observado en el mes de abril del corriente año, y por debajo de la tasa del 3,8% registrada en el mes de mayo del año pasado.

Por otro lado, se señala que la inflación subyacente (indicador que excluye los rubros volátiles de la canasta) se situó en un nivel superior al de la inflación total mensual (en 0,2%). Así, la inflación interanual medida por este indicador, alcanzó una tasa de 1,7%, resultado levemente mayor a la tasa del 1,6% correspondiente al mes de abril del corriente año e inferior a la tasa del 2,8% verificada en el mes de mayo del año anterior.

La evolución de los precios de consumo durante el mes de mayo del año 2013 responde principalmente a las disminuciones de precios registradas en los bienes alimenticios de la canasta. Las demás agrupaciones del índice presentaron leves aumentos de precios, destacándose

aquellos registrados principalmente en los bienes duraderos.

La inflación del mes de mayo del año 2013, medida por la variación del Índice de Precios del Productor (IPP), fue del 0,4%, superior al 0,3% registrada en mayo del año pasado. Así, la inflación acumulada asciende al -2,2%, por debajo del 0,7% observado en mayo del 2012. Con estos datos, la inflación interanual del año 2013 asciende al -0,7%, superior al -0,8% registrado en el mes de abril del corriente, y por debajo del 2,7% observado en mayo del año 2012.

II. Política Monetaria y Financiera

La tasa media de rendimiento de los Instrumentos de Regulación Monetaria, al mes de mayo se ubicó en 5,44%. En este mes todos los plazos tuvieron colocaciones a excepción de plazo inmediato (14 días) que no registro actividad, las demás fueron dominadas por las de corto plazo (15 a 100 días) (70,4%), corto mediano plazo (101 a 200 días) (14,3%) y mediano largo plazo (de 281 a 350 días) (8,1%), le siguen los de largo plazo (más de 350 días) (4,8%) y por último los de mediano plazo (201 a 280 días) que fueron de 2,4%.

En el mes de mayo del 2013, el BCP realizó operaciones en el mercado cambiario con una venta neta de USD 87,1 millones a los bancos comerciales. El total de compras netas acumulado del

año 2013 ascendió a 16,2 millones de dólares americanos.

A mayo del 2013, el saldo de los IRM fue de ₡ 8.692.482 millones, representando una variación mensual e interanual de -1,2% y 102,4%, respectivamente, a partir de este año se agregaron a las Letras de Regulación Monetaria (LRM), la Facilidad de Depósito a 1 día o Depósito Overnight. El stock alcanzado representó aproximadamente el 6,7% del PIB. La tasa de rendimiento promedio ponderado de las LRM del mes fue de 5,44%, inferior al 6,33% de mayo del 2012 y al registrado el mes anterior (5,76%) y la tasa de rendimiento promedio ponderado del mes de Facilidad de Depósitos fue 4,5%.

Las colocaciones en el mes de mayo ascendieron a ₡ 2.095.000 millones, realizándose subastas semanales para dichos instrumentos. El 70,4% del total colocado en el mes correspondió a títulos cuyos vencimientos son de 14 a 100 días, 16,7% a títulos cuyos vencimientos están entre 101 a 280 días y 12,9% a títulos cuyos vencimientos van de 281 a más de 350 días. En mayo de 2013 el plazo promedio de las colocaciones fue de 131,8 días, superior al registrado en mayo de 2012 (25,6 días). La estructura del total de las colocaciones de los IRM, al mes de mayo, fue la siguiente: de 15 a 100 días (corto plazo) el 36,30%, seguido por las colocaciones de 101 a 200 días (corto mediano plazo) con el 25,57%, luego las colocaciones de 201 a 280 días (mediano plazo) con el 20,66% y el resto de los otros plazos constituyen el 17,48%.

Durante el mes de mayo del 2013, el M0 tuvo una variación interanual de 18,8%.

La variación mensual fue del -1,1%, mientras que en mayo del 2012, las variaciones del M0 fueron de 10,5% y -0,4% en términos interanuales y mensuales, respectivamente. La variación interanual promedio¹ del M0 en el mes de mayo del presente año fue del 18,4%, superior a la tasa del 10,9% registrada en el mismo mes del año anterior. Asimismo, la variación interanual del promedio móvil de los últimos 12 meses del M0 fue de 15,4% superior al mes anterior (14,7%).

El principal factor de expansión² mensual del M0 en mayo fue el Activo Externo Neto (AEN) (1,3% del M0), mientras que entre los demás factores que tuvieron un comportamiento contractivo, se destaca como el de mayor incidencia, las Operaciones de Ventanilla de Liquidez Interbancaria (VLI) (3% del M0). En términos interanuales, el factor principal de expansión del M0 fue el AEN (79,7% del M0), mientras que el de mayor efecto contractivo fueron los IRM (68,1% del M0) en el cual se incluyen las Letras de Regulación Monetaria y Facilidad de Depósitos de 1 día.

Al mes de mayo de 2013, el saldo de Activos del Sistema Bancario fue de ₡ 66,6 billones, que reflejó un aumento de (1,7%) con relación al mes de abril de 2013. Con respecto al mismo mes del año anterior, esta cuenta registró un crecimiento de ₡ 9,1 billones (15,8%).

El saldo total de Pasivos del Sistema Bancario, al mes de mayo de 2013 se

¹ El M0 promedio se calcula en base al M0 diario.

² Los elementos de expansión y contracción de la liquidez primaria son calculados bajo un mismo tipo de cambio de manera a eliminar el efecto cambiario.

ubicó en **₡ 59,6 billones**, cifra que representó un **incremento mensual de (1,9%)**. Al compararlo con el mismo mes del año anterior, esta cuenta reflejó una variación positiva de **₡ 8,1 billones (15,8%)**.

Al mes de mayo de 2013, los depósitos totales del sector privado alcanzaron un nivel de ₡ 40,7 billones, denotando un aumento mensual de 0,9%. En términos interanuales el nivel alcanzado representó un incremento de 16,0%. Por su parte, **las Obligaciones con el Sector Público obtuvieron un nivel de ₡ 6,9 billones, indicando un valor mensual inferior**. Interanualmente constituyó un alza de 5,8%.

La composición estructural de los depósitos del sector privado, en el mes de mayo de 2013, indica que el 43,7% están expresados en Moneda Extranjera (ME), ratio inferior al registrado en mayo de 2012.

A mayo de 2013, los préstamos al sector privado alcanzaron un nivel de ₡ 37,3 billones, que representó un incremento en término mensual de 2,1% e interanual de 11,6%.

III. Sector Fiscal

Los depósitos del SPNF a mayo de 2013, reflejaron un incremento de ₡ 311,7 mil millones (4,4%) con relación al mes anterior, siendo el saldo de estos depósitos de ₡ 7.453,7 mil millones. Esta cifra es mayor en 24 % al registrado en el mes de mayo de 2012. De estos depósitos **₡ 4.508,4 mil millones corresponden a MN y ₡ 2.945,3 mil millones a ME**.

El saldo de los depósitos del Gobierno Central fue de ₡ 7.447,6 mil millones, de los cuales ₡ 4.507,9 mil millones corresponden a MN y ₡ 2.939,7 mil millones a ME. Del mismo modo, el monto de los depósitos de las Empresas Públicas a este mes registró un saldo de **₡ 6 mil millones**, compuesto por **₡ 0,5 mil millones en MN y ₡ 5,5 mil millones en ME**.

IV. Sector Real

La evolución de la actividad económica al mes de abril de 2013 indica una variación interanual de 19,9% en términos reales, superior a la tasa negativa de 4,6%, registrada en el mismo periodo del año 2012, mientras que la tasa de variación acumulada fue de 16,7%.

Por su parte, la tasa mensual de la serie desestacionalizada registró una variación de 3,5% con respecto a marzo del año 2013.

El comportamiento de las ventas del mes de abril de 2013, conforme al Estimador Cifras de Negocios (ECN), registró una tasa de variación interanual de 17,6%, que se ubicó muy por encima de la tasa de -5,2% observada en el mismo mes del año 2012. En este sentido, el ECN presentó un desarrollo muy favorable en su comportamiento interanual, influenciado en parte por los 3 días laborables más que tuvo el mes de abril del presente año, respecto al año pasado, dado las celebraciones de la Semana Santa. Con este resultado el ECN acumula en lo que va del presente año una tasa de crecimiento de 8,9%.

Por otra parte, y respecto a la evolución promedio de los últimos doce meses, el ECN presentó un crecimiento interanual

de 4,3% en el mes de abril de 2013. Este crecimiento se ubicó por debajo del 5,8% registrado en el mes de abril de 2012, pero por encima del 2,8% observado en el mes de marzo del 2013.

V. Sector Externo

A fines de mayo de 2013 las Reservas Internacionales Netas ascienden a USD 5.930 millones, superior en USD 23,6 millones en comparación al mes anterior.

Al mes de mayo de 2013 el valor de la moneda doméstica se depreció nominalmente en 2,5% respecto al dólar norteamericano, cotizando durante el mes en análisis en un nivel promedio de G/USD 4.097,5. Con este resultado, el guaraní presentó en términos interanuales y acumulados una apreciación de 4,3% y de 2,1% respectivamente.

Desde el punto de vista del comportamiento interanual del tipo de cambio real, en el mes de mayo, el Guaraní experimentó una apreciación del 4,4% con relación a la canasta de monedas. Asimismo, con respecto al Real brasileño, se registró una apreciación interanual del 2%. Con respecto al Peso Argentino y al Dólar Americano se ha registrado una apreciación interanual del 9,4% y de 3,7% respectivamente.

El ingreso efectivo total de divisas de los entes binacionales en el mes de mayo de 2013 ascendió aproximadamente a USD 58,8 millones. Con respecto al monto verificado en igual periodo del año anterior hubo un aumento de USD 2,7 millones.

El comercio de mercancías al mes de mayo del 2013 registró un saldo deficitario de USD 626,8 millones, 49,6% inferior al déficit observado en el mismo periodo del año anterior y que alcanzó USD 1.243,0 millones.

El valor de las exportaciones registradas al mes de mayo del 2013 totalizó USD 4.126,9 millones, que representa un aumento del 39,1% con relación al monto al mes de mayo del año anterior, cuando alcanzó USD 2.966,5 millones.

Al mes de mayo del 2013, las importaciones registradas totalizaron USD 4.753,7 millones, lo que significó un aumento del 12,9% respecto al total informado en el mismo periodo del año anterior cuando alcanzó USD 4.209,5 millones.

En mayo del 2013, la cotización promedio de la soja en el mercado de Chicago se ubicó en USD 540,2 por tonelada. Este precio significó un aumento del 6,3% con relación al mismo mes del año 2012, en el cual la cotización de la oleaginosa se situaba en USD 508,2 por tonelada.

En el mes de mayo del 2013, el precio promedio de la carne en el mercado de Australia fue de USD 2.887,8 la tonelada disminuyendo la cotización en 21,6% con respecto al precio promedio del mes de mayo del año 2012, cuando fue de USD 3.681,8 por tonelada.

En el mes de mayo del 2013, la cotización promedio del precio internacional del petróleo tipo Brent se ubicó en USD 103,5 por barril, lo que implica un aumento del 0,1% en el precio

con relación a la cotización del mes pasado y que fue de USD 103,4 por barril.

El saldo de la deuda pública externa del Paraguay al 31 de mayo de 2013, asciende a USD 2.626,7 millones. Se observa una disminución de 0,6% con respecto al saldo de abril de 2013 y un aumento de 19,5% con respecto al mismo mes del año anterior.

I. NIVEL DE PRECIOS.

A. Índice de Precios al Consumidor (IPC).

La inflación del mes de mayo del año 2013, medida por la variación del Índice de Precios al Consumidor (IPC), alcanzó un -0,3%, menor a la tasa del 0,4% observada en el mismo mes del año anterior. Con este resultado, la inflación acumulada en el año asciende al 0,2%, por debajo del 3,2% verificado durante el mismo periodo en el año anterior. La inflación interanual, por su parte, fue del 0,9%, resultado menor al 1,6% observado en el mes de abril del corriente año, y por debajo de la tasa del 3,8% registrada en el mes de mayo del año pasado.

Gráfico N° 1: Índice de Precios al Consumidor.
Tasa Interanual 2009 al 2013.

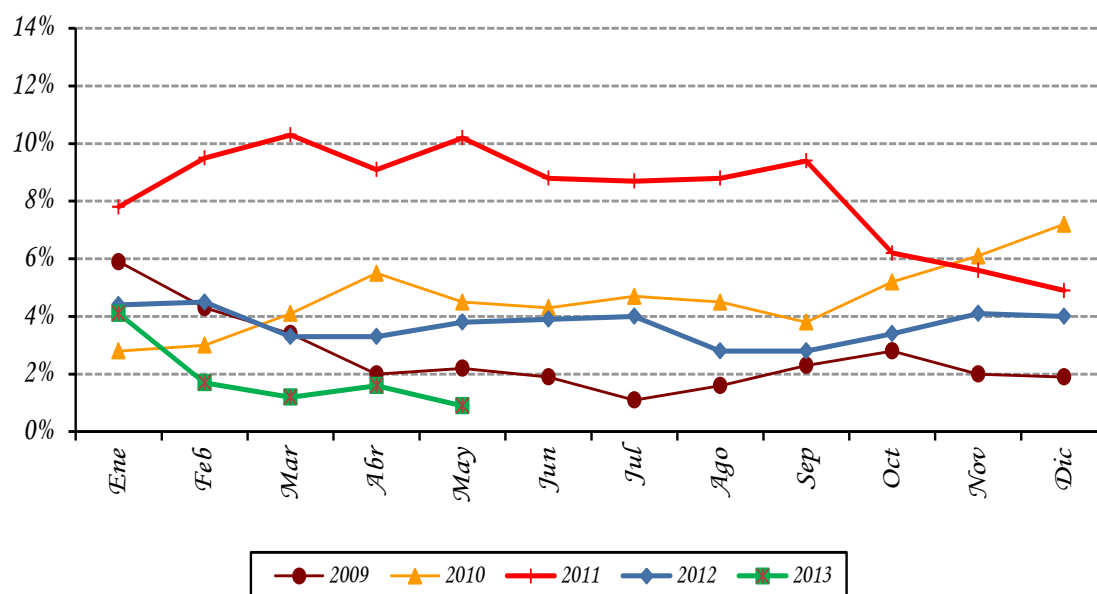

Fuente: Departamento de Cuentas Nacionales y Mercado Interno, Sub Gerencia General de Política Monetaria.

Por otro lado, se señala que la inflación subyacente (indicador que excluye los rubros volátiles de la canasta) se situó en un nivel superior al de la inflación total mensual (en 0,2%). Así, la inflación interanual medida por este indicador, alcanzó una tasa de 1,7%, resultado levemente mayor a la tasa del 1,6% correspondiente al mes de abril del corriente año e inferior a la tasa del 2,8% verificada en el mes de mayo del año anterior.

B. Principales Aspectos de la Inflación.

La evolución de los precios de consumo durante el mes de mayo del año 2013 responde principalmente a las disminuciones de precios registradas en los bienes alimenticios de la canasta. Las demás agrupaciones del índice presentaron leves aumentos de precios, destacándose aquellos registrados principalmente en los bienes duraderos.

Cabe destacar también, que desde inicios de mayo, y como se venía observando en los últimos meses, continuó el flujo de compras provenientes de la Argentina, estimulado por la vigencia de precios más bajos de algunos bienes en las ciudades fronterizas al expresarlos en la moneda local. Dado este ingreso masivo de productos argentinos, las autoridades competentes han extremado medidas para evitar la entrada de productos de contrabando. Este escenario explica, en parte, el comportamiento de los precios de consumo, especialmente, de aquellos que compiten con productos argentinos, especialmente alimentos, bebidas, y artículos de limpieza, entre otros.

En alimentos, se observó una tendencia a la baja en las cotizaciones de la carne vacuna, que según agentes del sector, obedece a la sobreoferta de ganado terminado que generalmente se ofrece al mercado en esta época del año, antes de la llegada del invierno, estación que afecta la calidad de las pasturas, y, por ende, el rendimiento económico del bovino.

Adicionalmente, agentes del sector señalan que la campaña de vacunación contra la fiebre aftosa, que empezó el 20 de mayo y se extendería hasta el 28 de junio, también explicó, en parte, el aumento de la oferta de ganado en los días previos al inicio de este período, considerando ciertas dificultades que se presentan para el movimiento libre de los vacunos durante el período de vacunación. Agentes del sector señalan que durante la época de vacunación quedan prohibidos los movimientos de haciendas e incluso se suspenden las ferias ganaderas. Recién después de quince días de la vacunación se reanudan los movimientos de hacienda y se autorizan las ferias¹.

Cabe destacar, que la reducción de los precios de la carne vacuna también se verifica en un contexto en que la exportación de carne paraguaya, en términos de valor, sigue batiendo récords², representando un incremento superior al 39,1% con relación a lo ingresado en el mismo período en el año anterior, siendo Rusia, Brasil, Israel, Hong Kong y Chile los principales destinos de la carne paraguaya. Se menciona que Taiwán retomarí las exportaciones de carne bovina nacional, una vez que Paraguay consiga la restitución del status sanitario de “país libre de fiebre aftosa con régimen de vacunación”, certificación que es otorgada por la Organización Mundial de Sanidad Animal (OIE).

También se presentó una leve disminución en el precio del azúcar, que según analistas del sector, este comportamiento es coincidente con la reducción en el mes de abril de su cotización internacional. Mencionan que los precios cayeron de manera pronunciada en abril de 2013, respecto al mes anterior, debido a la previsión de una recuperación notable

¹ La excepción es el ganado que va directamente a las plantas de faena, por ejemplo a los frigoríficos, los cuales pueden ser movidos un día después de la vacunación.

² Con datos al primer cuatrimestre del año 2013.

de la cosecha de caña para la nueva temporada de molienda, principalmente en Brasil, el mayor exportador del mundo. Los precios de las exportaciones de azúcar se vieron sometidos a una presión a la baja a causa del mayor volumen de azúcar que se prevé entre al mercado mundial y a la reducción de la demanda de importaciones. Localmente, agentes del sector, mencionan la entrada masiva del producto desde países vecinos, especialmente Argentina y Brasil.

También, durante el mes se verificaron descensos en los precios de los sustitutos de la carne vacuna, como las verificadas en la carne de cerdo, carne de pollo, embutidos, y otros derivados de la carne (hamburguesa, paté de hígado).

No obstante, es necesario mencionar que en la agrupación de alimentación también se presentaron subas de precios como las observadas en los productos panificados y que se explican, en parte, como consecuencia de aumentos verificados en los últimos meses en algunos insumos, entre ellos harina³.

Los productos lácteos también presentaron aumentos de precios, que en opinión de agentes del sector, responden a factores estacionales que guardan relación con el aumento de la demanda y la disminución de la oferta de leche cruda (por la reducción de la calidad de las pasturas que incide en el rendimiento lechero) en épocas de frío. Asimismo, agentes del sector también mencionan aumentos en los costos de los insumos, entre ellos el incremento de los costos de los balanceados utilizados para alimento de las lecheras.

En el mes de mayo también se verificaron alzas en las cotizaciones de las bebidas alcohólicas, específicamente, incrementos en los precios de caña y la cerveza.

Por otro lado, en los servicios de las canasta se destacan los aumentos registrados en servicio de alquiler de vivienda, servicio de alojamiento en hoteles, servicios de vestimentas, servicios de calzados, servicio de electricista, servicio doméstico, pasaje aéreo, entradas a espectáculos, servicio de lunch, servicio de peluquería, servicios fúnebres y gastos en clubes sociales y deportivos. En la agrupación Comunicación las subas más significativas se registraron en los servicios de telefonía móvil e internet, y en los aparatos celulares.

Finalmente, en los bienes duraderos se identificaron subas de precios como las registradas en autovehículos, motos, bicicletas, muebles, artículos de dormitorio, equipos y utensilios para el hogar y relojes.

C. Inflación de Bienes, Servicios y Renta.

La inflación de los Bienes de la canasta fue del -0,6%, inferior al 0,2% observada en el mismo mes del año anterior. Así, la inflación acumulada en el año asciende al -0,5%, inferior al 2,3% registrado en el mismo periodo del año anterior. Con este resultado, la

³ No obstante, la harina observó una leve retracción en el mes de mayo.

inflación interanual, medida por este indicador, asciende al -0,4%, por debajo del 0,4% registrado en el mes anterior, e inferior al 1,7% registrado en el mes de mayo del 2012.

Tabla N° 1: Inflación de Bienes, Servicios y Renta.
En Porcentajes.

AGRUPACIÓN	Mayo 2012			Mayo 2013		
	<u>Tasa de Inflación</u>			<u>Tasa de Inflación</u>		
	<u>Mens.</u>	<u>Acum.</u>	<u>Inter.</u>	<u>Mens.</u>	<u>Acum.</u>	<u>Inter.</u>
<i>Bienes Alimenticios</i>	0,0	1,6	-2,9	-1,4	0,0	-0,9
<i>Bienes Alimenticios (sin frutas y verduras)</i>	-0,4	-1,9	-7,2	0,0	-0,3	1,2
<i>Otros Bienes</i>	0,4	2,9	7,3	0,4	-0,8	0,2
Total Bienes	0,2	2,3	1,7	-0,6	-0,5	-0,4
<i>Servicios</i>	0,5	4,6	7,3	0,2	0,8	2,7
<i>Renta</i>	1,8	9,0	12,9	1,1	6,5	9,8
Total Servicios y Renta	0,5	5,0	7,7	0,2	1,1	3,2
IPC	0,4	3,2	3,8	-0,3	0,2	0,9

Fuente: Departamento de Cuentas Nacionales y Mercado Interno, Sub Gerencia General de Política Monetaria.

En cuanto a la agrupación Servicios y Renta, la inflación mensual se ubicó en un 0,2%, por debajo del 0,5% registrado en el mes de mayo del 2012. Con este resultado, la inflación acumulada del año fue del 1,1%, inferior a la tasa del 5% registrada en el mismo mes del año anterior. Por su parte, la inflación interanual fue del 3,2%, menor al 3,5% observado en el mes anterior, e inferior al 7,7% verificado en el mes de mayo del año pasado.

D. Inflación Subyacente.

La inflación subyacente durante el mes de mayo de 2013 fue del 0,2%, siendo este resultado mayor a la tasa del -0,3% observada en la inflación total. A su vez, la inflación subyacente(X1), que además de excluir las frutas y verduras no incorpora los servicios tarifados y combustibles, presentó una tasa del 0,3%.

Gráfico N° 2: Inflación Subyacente vs. IPC.
Tasa Interanual 2005 al 2013

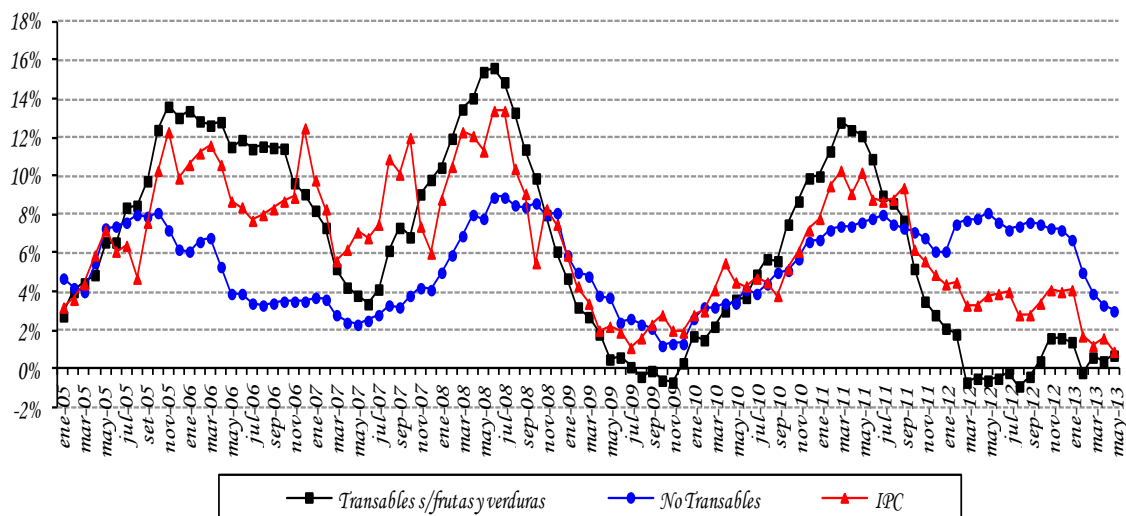

Fuente: Departamento de Cuentas Nacionales y Mercado Interno, Sub Gerencia General de Política Monetaria.

Con respecto a la inflación interanual registrada en el mes de mayo de 2013 por cada uno de los indicadores de precios, las mismas presentaron los siguientes porcentajes: inflación total 0,9%, inflación subyacente 1,7% e inflación subyacente (X1) 3%.

Tabla N° 2: Tasa de Inflación Subyacente.
En Porcentajes.

AGRUPACIÓN	<u>Mayo 2012</u> <u>Tasa de Inflación</u>			<u>Mayo 2013</u> <u>Tasa de Inflación</u>		
	<u>Men.</u>	<u>Acum.</u>	<u>Inter.</u>	<u>Men.</u>	<u>Acum.</u>	<u>Inter.</u>
Frutas y Verduras	1,7	17,0	16,5	-6,8	1,1	-8,8
Servicios Tarifados	0,4	1,2	2,2	0,0	-5,7	-5,2
Combustibles	0,0	6,1	17,0	-0,2	-5,5	-7,2
Subyacente (X1)	0,2	2,0	2,0	0,3	1,0	3,0
Subyacente	0,2	2,2	2,8	0,2	0,1	1,7
IPC	0,4	3,2	3,8	-0,3	0,2	0,9

Fuente: Departamento de Cuentas Nacionales y Mercado Interno, Sub Gerencia General de Política Monetaria.

E. Inflación en Bienes Nacionales e Importados.

La inflación mensual perteneciente a los bienes de consumo nacional, en el mes de mayo del corriente año fue del -0,2%, inferior a la tasa del 0,2% registrada en el mismo mes del año anterior. Así, la inflación acumulada asciende al 0,8%, menor a la tasa del 2,9% observada en el mismo periodo del año anterior. Con este resultado, la inflación interanual fue del 1,4%, por debajo del 1,8% observada en abril del corriente año, y menor al 2,4% registrada en el mismo mes del año pasado.

Por otro lado, la inflación mensual de los bienes de consumo importado (sin frutas y verduras) alcanzó una tasa de variación del 0,3%, similar a la tasa verificada en el mismo mes del año 2012. Con este resultado, la inflación acumulada asciende al -1,4% menor al 2,9% correspondiente al mismo mes del año anterior. Así, la inflación interanual registrada por este indicador, fue del -0,7%, igual a la observada en el mes anterior, y muy por debajo al 7,3% verificado en el mes de mayo del año 2012.

Gráfico N° 3: Índice de Precios de Bienes Nacionales e Importados.
Tasa Interanual 2005 al 2013.

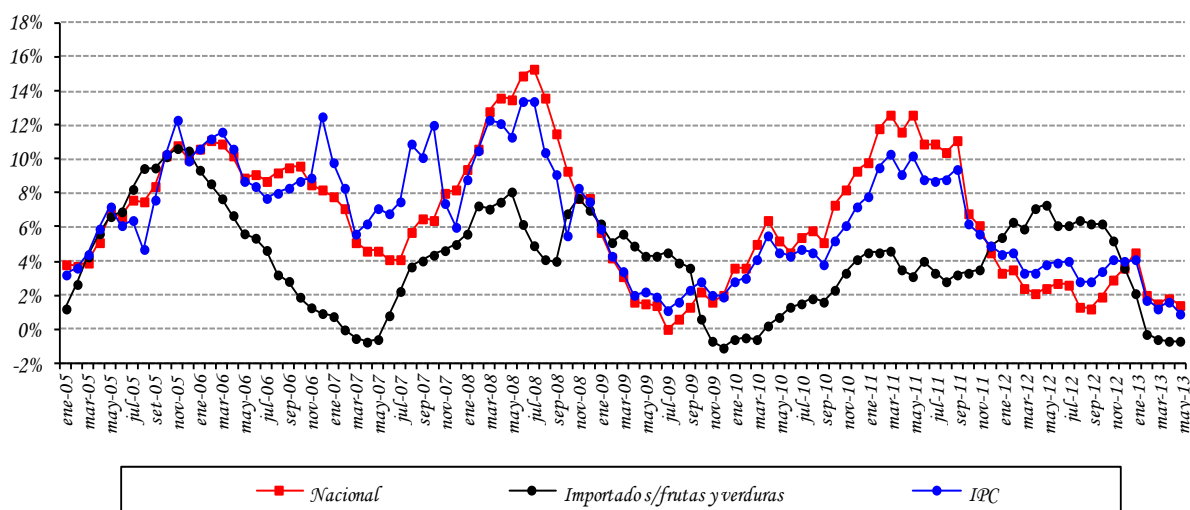

Fuente: Departamento de Cuentas Nacionales y Mercado Interno, Sub Gerencia General de Política Monetaria.

F. Inflación en Bienes Transables y No Transables.

La inflación mensual de los bienes transables (sin frutas y verduras) alcanzó una tasa del 0,2%, resultado mayor al 0% registrado en el mismo mes del año anterior. La inflación acumulada alcanzó -0,6% inferior al 0,3% observada en el mismo mes del año 2012. Así, la inflación interanual asciende al 0,7%, por encima del 0,4% correspondiente al mes de abril del corriente, y superior al -0,6% observada en mayo del año anterior.

Asimismo, la inflación mensual de los bienes no transables fue del 0,2%, menor a la tasa del 0,5% registrada en el mismo mes del año pasado. Con este resultado, la inflación

acumulada observó una tasa del 1%, por debajo del 5,1% correspondiente al mismo mes del año anterior. De esta forma, la inflación interanual en el mes de mayo de 2013 asciende al 3%, inferior al 3,3% verificado en el mes anterior, y también por debajo de la tasa del 8,1% registrada en el mes de mayo del año anterior.

Gráfico N° 4: Índice de Precios de Transables, No Transables
Tasa Interanual 2005 al 2013.

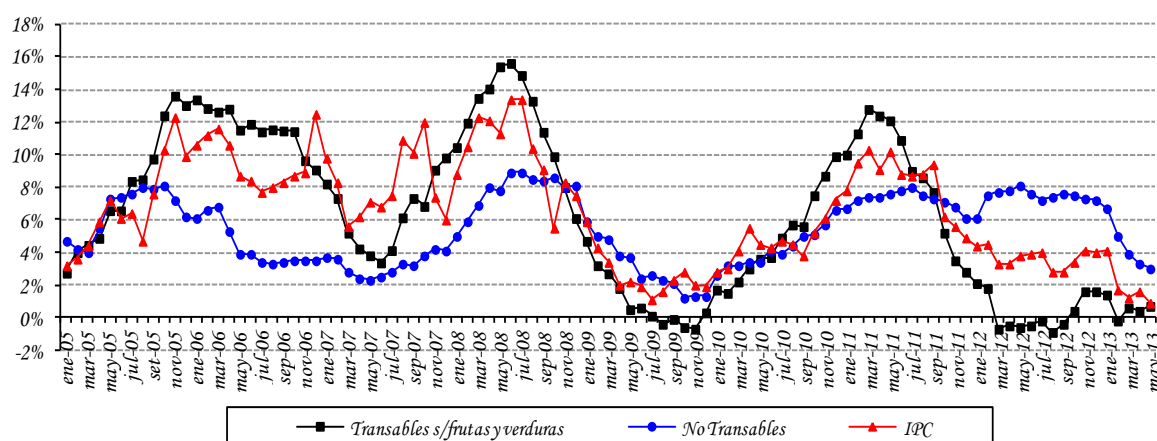

Fuente: Departamento de Cuentas Nacionales y Mercado Interno, Sub Gerencia General de Política Monetaria.

G. Índice de Precios del Productor (IPP).

La inflación del mes de mayo del año 2013, medida por la variación del Índice de Precios del Productor (IPP), fue del 0,4%, superior al 0,3% registrada en mayo del año pasado. Así, la inflación acumulada asciende al -2,2%, por debajo del 0,7% observado en mayo del 2012. Con estos datos, la inflación interanual del año 2013 asciende al -0,7%, superior al -0,8% registrado en el mes de abril del corriente, y por debajo del 2,7% observado en mayo del año 2012.

En el nivel de los PRODUCTOS NACIONALES la inflación fue del -0,3%, por debajo del 0,2% observado en el mismo mes del año anterior. Por su parte, la inflación acumulada se ubicó en -2,4%, por debajo del -0,2% verificado en mayo del año pasado. Así, la inflación interanual para los bienes nacionales cerró con una tasa del 1,4%, inferior al 1,9% de abril del 2013, y también por encima de la tasa del -1% verificada en mayo del año 2012.

Tabla N° 3: Variación del IPP.
En Porcentajes.

AGRUPACIÓN	Mayo 2012			Mayo 2013		
	Men.	Acum.	Inter.	Men.	Acum.	Inter.
Agricultura	1,2	4,9	6,1	-0,5	-8,5	1,8
Ganadería	-1,5	-3,9	-13,3	0,0	-2,8	-1,8
Silvicultura y Extracción de Madera	0,9	2,9	7,5	-0,2	1,9	4,5
Productos de la Pesca	-3,6	15,1		2,9	24,6	-1,3
Minerales	-0,8	0,5	6,4	0,1	2,2	5,9
Alimentos, Bebidas y Tabaco, Textiles y Prod. de Cuero	0,0	-2,3	-3,1	-0,2	-1,5	1,7
Bienes Transportables no Metálicos	1,2	3,3	7,0	-0,1	0,4	2,4
Productos Metálicos, Maquinarias y Equipo	0,0	2,0	8,2	0,1	1,2	2,3
Productos Nacionales	0,2	-0,2	-1,0	-0,3	-2,4	1,4
Agricultura	2,2	1,9		0,3	-4,0	0,8
Ganadería	0,7	3,0		5,2	2,1	-0,1
Silvicultura y Extracción de Madera	1,5	0,4		2,2	0,0	-1,5
Minerales	-0,7	1,2	-1,5	1,2	-0,6	5,3
Alimentos, Bebidas y Tabaco, Textiles y Prod. de Cuero	-0,1	2,0	1,9	0,9	0,9	2,1
Bienes Transportables no Metálicos	0,9	3,8	10,1	1,0	-1,8	-2,4
Productos Metálicos, Maquinarias y Equipo	0,3	0,1	6,1	1,2	-2,5	-5,0
Productos Importados	0,6	1,7	7,5	1,2	-2,0	-3,2
General	0,3	0,7	2,7	0,4	-2,2	-0,7

Fuente: Departamento de Cuentas Nacionales y Mercado Interno, Sub Gerencia General de Política Monetaria.

En la agrupación PRODUCTOS IMPORTADOS, la variación registrada fue del 1,2%, superior al 0,6% observada en el mismo mes del año anterior. Con éste resultado, la inflación acumulada para el presente mes alcanzó una tasa de cambio del -2%, por debajo del 1,7% observada en mayo del año pasado. Así, la inflación interanual de los bienes importados de mayo de 2013 alcanzó una tasa de variación del -3,2%, superior a la variación registrada en abril del corriente año, que fue del -3,8%, y muy por debajo del 7,5% observado en mayo del año 2012.

II. POLÍTICA MONETARIA Y FINANCIERA.

A. Aspectos Monetarios y Cambiarios.

A.1. Política Monetaria.

La tasa de inflación del mes de mayo, medida por el Índice de Precios al consumidor (IPC), fue -0,3% y 0,9% en término mensual e interanual, respectivamente; la tasa interanual fue inferior a la observada en el mismo periodo del año anterior, que fue de 3,8%. Por su parte, la inflación subyacente registró una variación mensual de 0,2% e interanual fue 1,7%.

La tasa media de rendimiento de los Instrumentos de Regulación Monetaria, al mes de mayo se ubicó en 5,44%. Este mes todos los plazos tuvieron colocaciones a excepción de plazo inmediato (14 días) que no registro actividad, las demás fueron dominadas por las de corto plazo (15 a 100 días) (70,4%), corto mediano plazo (101 a 200 días) (14,3%) y mediano largo plazo (de 281 a 350 días) (8,1%), le siguen los de largo plazo (más de 350 días) (4,8%) y por último los de mediano plazo (201 a 280 días) que fueron de 2,4%.

En el ámbito externo, Estados Unidos continúa con una lenta recuperación pero sostenida y la economía Japonesa sigue creciendo por encima de lo esperado en respuesta a los estímulos monetarios y fiscales recientemente aplicados. En la Eurozona, la recesión económica continúa, en tanto, en los países emergentes si bien siguen creciendo, dicho crecimiento fue menor a lo esperado.

Por su parte, las condiciones financieras mundiales se ha vuelto más complicada, especialmente para los países emergentes y en desarrollo ante el anuncio del fin de estímulo monetario en Estados Unidos, lo que llevó a un aumento de las tasas de interés de los bonos de los países industrializados, seguido por el fortalecimiento de la moneda Norteamericana frente al resto de las economía emergentes y en desarrollo. A esto se suma el menor ritmo de crecimiento de la economía China, reflejándose en menores precios de los Commodities para la economía paraguaya, aunque los precios se mantienen por encima del promedio histórico.

En el ámbito interno, los indicadores adelantados (ECN y el IMAEP) al mes de marzo del presente año, muestran un crecimiento de la economía paraguaya por encima del potencial. A pesar de ello, los indicadores de inflación presente y futuro muestran cierta estabilidad en el horizonte de política monetaria, motivo por el cual se consideró prudente mantener el perfil de la política monetaria. La tasa de inflación continua con una tendencia hacia la baja (0,9% interanual), aunque se espera que converja a la meta (5%) en el horizonte de política.

Las condiciones de crédito del sistema bancario al sector privado, al mes de mayo continúan con su trayectoria hacia la baja, principalmente en moneda local (9,7%), en tanto que los créditos en dólares siguen dinámicos pero a menor ritmo de crecimiento, en torno al (19,7%). El crédito total se ubicó en 11,6%, en tanto la tasa de interés continúa relativamente estable con relación al mes anterior.

La economía paraguaya está caracterizada por la libre movilidad de capitales, que combinadas con tasas de interés internacional históricamente bajas en relación a la tasa de interés local, esto incentiva el ingreso de capitales hacia el mercado local, apreciando la moneda en 4,3% (en términos interanuales). Esta apreciación se ha ido reduciendo por el aumento en la cotización del tipo de cambio del guaraní frente al dólar en el presente mes, básicamente por una mayor demanda del mismo y por expectativas, motivando que el BCP participe en forma activa en el mercado de cambios de manera a suavizar la volatilidad del tipo de cambio.

Gráfico N° 5: Tasas Referenciales de Rendimientos de los IRM.
En Porcentaje.

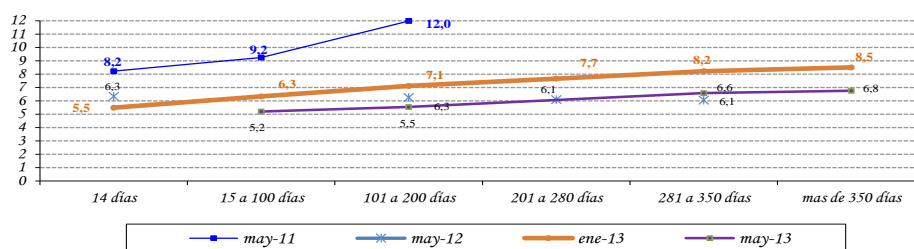

Fuente: Departamento de Operaciones de Mercado Abierto.

El nivel de Reservas Internacionales Netas (RIN) está en torno al 19,6% respecto al PIB, superior a la media de los últimos 12 meses de 18,8% del PIB. Un nivel significativo de RIN constituye una garantía contra eventuales desequilibrios financieros externos. El nivel de RIN alcanzado en mayo del 2013, USD 5.930,2 millones, implica que registró una variación mensual de 0,4% (USD 23,7 millones), mientras que la interanual fue 23,7% (USD 1.138,0 millones). El comportamiento mensual señalado es el resultado del incremento de los Depósitos de Encaje en ME en el BCP en USD 89,9 millones y de los Depósitos del Sector Público en ME en el BCP en USD 3,6 millones, contrarrestado por la disminución de la cuenta Reservas en ME del BCP en USD 69,8 millones.

Gráfico N° 6: Reservas Internacionales Netas (En Millones de Dólares).
Evolución del Índice de Convertibilidad (Porcentajes).

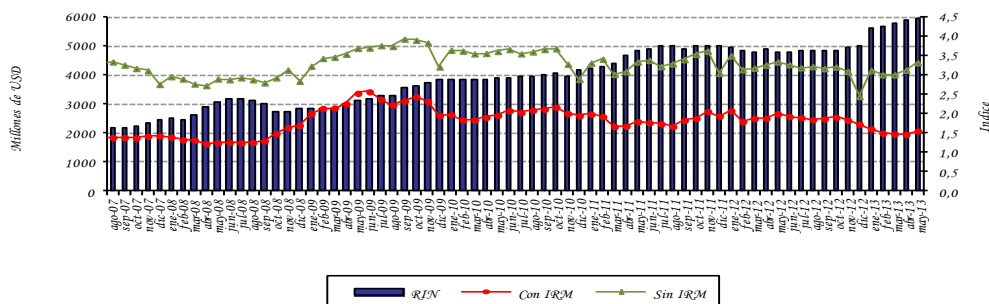

Fuente: Departamento de Estudios Monetarios y Financieros, Sub Gerencia General de Política Monetaria.

El índice de convertibilidad RIN/ (M0+IRM) en el mes de mayo de 2013 alcanzó un nivel de 1,56; cifra superior a la registrada en el mes anterior que fue de 1,47. El ratio RIN/M0 se situó en 3,32 valor superior al alcanzado el mes anterior que fue de 3,13. La relación RIN/M1, se situó en un nivel de 1,42 al mes de mayo de este año, inferior a la registrada en mayo del 2012 que fue 1,45. Se observa además que la relación RIN/M2 es 0,88; valor inferior a lo observado 12 meses atrás (0,90).

Apartado 1. Expectativas de Variables Económicas (EVE)

El Banco Central del Paraguay está prosiguiendo con las tareas orientadas a la implementación de un nuevo marco de política monetaria. Siguiendo las prácticas de los bancos centrales, en especial de los de la región, el Banco Central está implementando un nuevo esquema monetario que centra a la inflación como objetivo principal de su política. El propósito de este marco monetario es situar a la inflación en un nivel bajo y estable en el tiempo. Considerando que este esquema permite que el objetivo de inflación se convierta en el ancla nominal de la economía y consecuentemente las expectativas de inflación de los agentes económicos deben gravitar en torno a la meta de inflación del Banco Central, recientemente se ha desarrollado un índice que resume las expectativas de los agentes económicos, denominado Expectativas de Variables Económicas (EVE).

¿Qué es EVE?

EVE es un índice elaborado por el Banco Central que resume las expectativas de los agentes económicos referentes a las principales variables económicas. En palabras sencillas, es una encuesta del Banco Central en la que se pregunta cuál es la expectativa o valor esperado de las principales variables económicas, como la inflación en el futuro. Una vez recolectados los diferentes datos de expectativas, el Banco Central resume esa información a través del cálculo del promedio simple para cada variable.

¿Cuáles son las variables económicas encuestadas?

Las variables económicas de EVE y su periodicidad son:

- 1) Inflación (próximo mes, del año y del próximo año).
- 2) Variación del Tipo de Cambio G / USD (próximo mes, del año, y del próximo año).
- 3) Variación porcentual del PIB (del año y del próximo año).

¿Cuáles son las instituciones que proveen sus expectativas?

El indicador EVE está basado en pronósticos realizados por consultorías económicas independientes, centros privados económicos de investigación, universidades que cuentan con departamentos de economía, bancos y empresas financieras.

¿Cuál es la utilidad de EVE?

Este indicador permite al público en general, así como a las instituciones de intermediación financiera, conocer la expectativa agregada de las principales variables económicas, y formar sus propias expectativas, para así tomar decisiones económicas más acertadas.

Respecto a la política monetaria, el indicador EVE, provee información adicional de los

pronósticos de las principales variables económicas, lo que posibilita al Banco Central del Paraguay realizar medidas anticipadas de política, con miras a una conducción más eficiente de la política monetaria.

Resultados de EVE

VARIABLES	Expectativas del mes de Junio
Inflación (Variación Porcentual del IPC)	
Mensual (Junio 2013)	0,4%
Año 2013	4,6%
Año 2014	5,3%
Tipo de Cambio Nominal Gs/USD (Variación Porcentual)	
Mensual (Junio 2013)	3,3%
Año 2013	3,4%
Año 2014	3,0%
PIB (Variación Porcentual del PIB)	
Expectativa de crecimiento año 2013	11,4%
Expectativa de crecimiento año 2014	6,0%

Fuente: Departamento de Estudios Monetarios y Financieros, Sub Gerencia General de Política Monetaria, en base a encuestas mensuales.

Para el mes de junio de 2013 el mercado estimó una inflación mensual de **0,4%**, levemente superior a la expectativa del mismo mes del año pasado (0,3%) e igual a la de los dos meses anteriores (0,4%). Por otra parte, en términos anuales, se observa que los agentes económicos mantienen sus expectativas de inflación cercana a la meta establecida por el BCP, el cual es del 5% con un margen de fluctuación de $\pm 2,5\%$. Así, la expectativa de inflación para el 2013 y 2014 se ubican en **4,6%** y **5,3%** respectivamente. Del análisis se infiere que los agentes encuestados tienen este mes una expectativa de evolución de precios menor, tanto para el 2013 como para el 2014, los cuales convergen hacia la meta fijada por el BCP (5,0 %). Obsérvese que la perspectiva para el presente año se sitúa incluso por debajo de dicha meta.

En lo que refiere a la evolución del tipo de cambio con respecto al dólar, la expectativa es que el guaraní se deprecie en **3,3%** en el mes de junio. Así mismo, los agentes encuestados manifestaron, en promedio, esperar una depreciación de la moneda nacional respecto al dólar americano para el 2013 del **3,4%** y para el 2014 del **3,0%**.

En cuanto a las expectativas de crecimiento económico, se registra que los encuestados esperan para el 2013 un crecimiento de la economía de **11,4%** (inferior al 13% proyectado por el BCP, pero superior al 11,0% estimado por los propios encuestados en

el mes anterior). Con respecto al año 2014, se proyecta una evolución de la actividad económica del **6,0%**, cercano al potencial.

En resumen, la encuesta sobre Expectativas de Variables Económicas para el mes de junio arroja como principales resultados el mismo porcentaje de variación mensual por tercer mes consecutivo y el anclaje de las expectativas de inflación por parte de los agentes económicos en torno a la meta fijada por el BCP, así como también una depreciación del guaraní con respecto al dólar americano para el mes de referencia. En cuanto al ritmo de crecimiento de la economía, las expectativas para el presente año y el próximo son bastante positivas indicando siempre una recuperación global de la economía.

Expectativas de Variables Económica (EVE). Año 2013

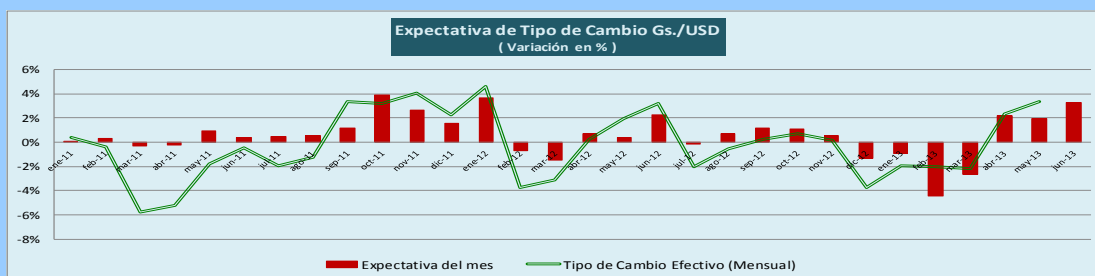

Fuente: Departamento de Estudios Monetarios y Financieros, Sub Gerencia General de Política Monetaria.

A.2. Política Cambiaria.

La Carta Orgánica del Banco Central del Paraguay establece que el régimen cambiario es libre y fluctuante. La función del BCP en el mercado de divisas es asegurar su funcionamiento normal, competitivo y equilibrado, respetando las tendencias

fundamentales de la oferta y la demanda de moneda extranjera. También, dicha legislación establece que las operaciones de compra-venta de moneda extranjera por el Banco Central del Paraguay tendrán por misión atenuar los efectos de las fluctuaciones estacionales de la oferta y la demanda, así como contrarrestar los movimientos erráticos de los flujos de capital y las maniobras especulativas que pudieran perturbar el mercado o el nivel del tipo de cambio.

En el mes de mayo del 2013, el BCP realizó operaciones en el mercado cambiario con una venta neta de USD 87,1 millones a los bancos comerciales. El total de compras netas acumulado del año 2013 ascendió a 16,2 millones de dólares americanos.

Gráfico N° 7: Compra Neta Mensual de Divisas del BCP a Bancos Comerciales.
En Millones de Dólares.

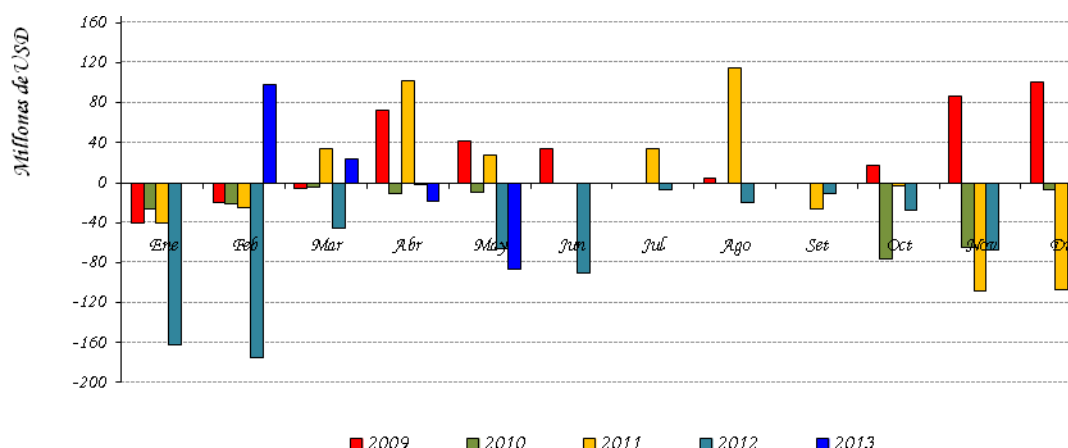

Fuente: Departamento de Operaciones de Mercado Abierto.

El valor de la moneda doméstica se apreció en un 4,3% frente al dólar americano respecto al mismo mes del año pasado y se depreció 2,5% en relación al mes anterior, cerrando así en un nivel promedio de G / USD 4.197,5. Por su parte, según se observa en el gráfico a continuación, el TCER se mantiene cercano a su nivel promedio registrado en los últimos 10 años, compatible con la actual estabilidad monetaria.

Gráfico N° 8: Índice Tipo de Cambio Real Efectivo (ITCR) y Tipo de Cambio Nominal (TCN).
En Nivel.

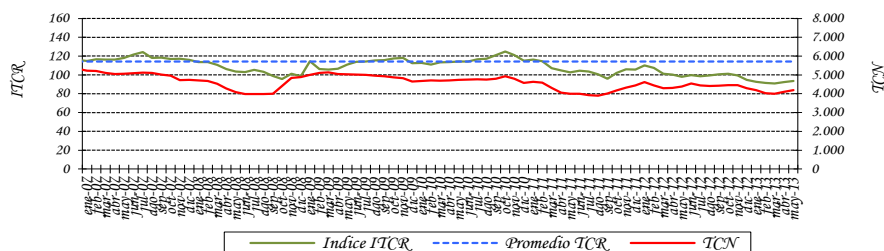

Fuente: Departamento de Estudios Monetarios y Financieros, Sub Gerencia General de Política Monetaria.

A.3. Evolución de los Instrumentos de Regulación Monetaria (IRM).

A mayo del 2013, el saldo de los IRM fue de G 8.692.482 millones, representando una variación mensual e interanual de -1,2% y 102,4%, respectivamente, a partir de este año se agregaron a las Letras de Regulación Monetaria (LRM), la Facilidad de Depósito a 1 día o Depósito Overnight. El stock alcanzado representó aproximadamente el 6,7% del PIB. La tasa de rendimiento promedio ponderado de las LRM del mes fue de 5,44%, inferior al 6,33% de mayo del 2012 y al registrado el mes anterior (5,76%) y la tasa de rendimiento promedio ponderado del mes de Facilidad de Depósitos fue 4,5%.

Gráfico N° 9: Instrumentos de Regulación Monetaria.
Saldos de las Colocaciones y Rendimiento Promedio Ponderado Mensual.

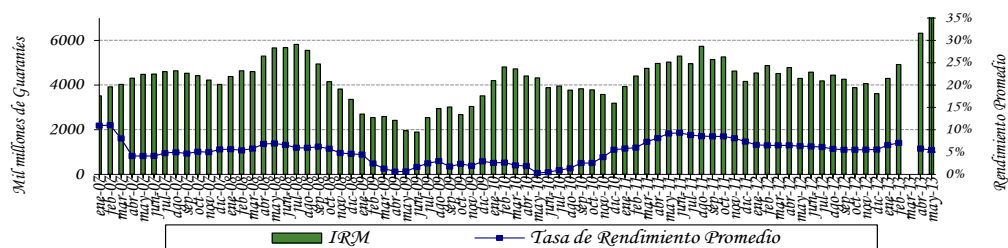

Fuente: Departamento de Operaciones de Mercado Abierto.

Las colocaciones en el mes de mayo ascendieron a G 2.095.000 millones, realizándose subastas semanales para dichos instrumentos. El 70,4% del total colocado en el mes

correspondió a títulos cuyos vencimientos es de 14 a 100 días, 16,7% a títulos cuyos vencimientos están entre 101 a 280 días y 12,9% a títulos cuyos vencimientos van de 281 a más de 350 días. En mayo de 2013 el plazo promedio de las colocaciones fue de 131,8 días superior al registrado en mayo de 2012 (25,6 días). La estructura del total de las colocaciones de los IRM, al mes de mayo, fue la siguiente: de 15 a 100 días (corto plazo) el 36,30%, seguido por las colocaciones de 101 a 200 días (corto mediano plazo) con el 25,57%, luego las colocaciones de 201 a 280 días (mediano plazo) con el 20,66% y el resto de los otros plazos constituyen el 17,48%.

Gráfico N° 10: Monto Adjudicado de IRM Mensual.
Millones de Guaraníes.

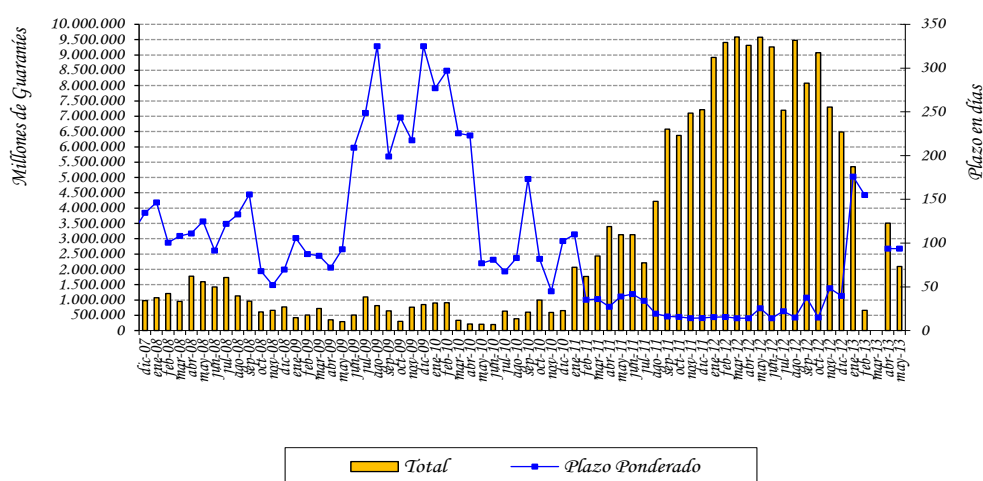

Fuente: Departamento de Operaciones de Mercado Abierto.

El gasto total de la política monetaria de mayo del 2013 fue de G 204.283 millones, mayor al valor de mayo del 2012 en 34,8% (términos interanuales). El incremento de los gastos de Política Monetaria en relación con el año pasado se debería principalmente al incremento interanual de los saldos y las tasas pagadas a los Instrumentos de Regulación Monetaria (IRM) y apoyado por el incremento de los saldos de depósitos de encaje legal y la tasa a la cual se remuneraran los mismos.

Gráfico N° 11: Gasto Total de los Instrumentos de Política Monetaria. Acumulado a mayo

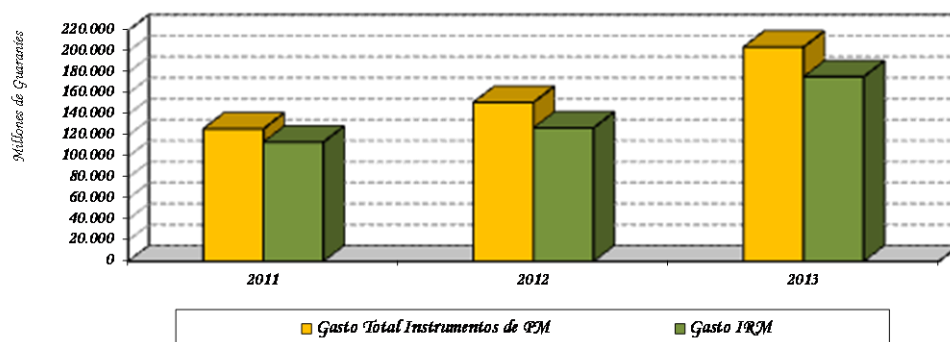

Fuente: Balance del Banco Central del Paraguay.

A.4. Evolución de los Agregados Monetarios.

Durante el mes de mayo del 2013, el M0 tuvo una variación interanual de 18,8%. La variación mensual fue del -1,1%, mientras que en mayo del 2012, las variaciones del M0 fueron de 10,5% y -0,4% en términos interanuales y mensuales, respectivamente. La variación interanual promedio⁴ del M0 en el mes de mayo del presente año fue del 18,4%, superior a la tasa del 10,9% registrada en el mismo mes del año anterior. Asimismo, la variación interanual del promedio móvil de los últimos 12 meses del M0 fue de 15,4% superior al mes anterior (14,7%).

Gráfico N° 12: Billetes y Monedas en Circulación. Variación Interanual.

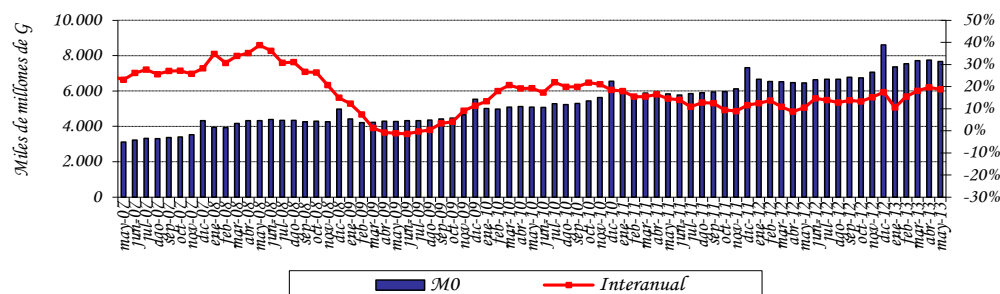

Fuente: Departamento de Estudios Monetarios y Financieros, Sub Gerencia General de Política Monetaria.

⁴ El M0 promedio se calcula en base al M0 diario.

El principal factor de expansión⁵ mensual del M0 en mayo fue el Activo Externo Neto (AEN) (1,3% del M0), mientras que entre los demás factores que tuvieron un comportamiento contractivo, se destaca como el de mayor incidencia, las Operaciones de la Ventanilla de Liquidez Interbancaria (VLI) (3% del M0). En términos interanuales, el factor principal de expansión del M0 fue el AEN (79,7% del M0), mientras que el de mayor efecto contractivo fueron los IRM (68,1% del M0) en el cual se incluyen las Letras de Regulación Monetaria y Facilidad de Depósitos de 1 día. Los demás factores contractivos y expansivos del M0 se ilustran en la siguiente tabla.

Tabla N° 4: Expansión y Contracción de los Billetes y Monedas en Circulación.
Variación Mensual e Interanual.

Conceptos	Var. Mensual Abr 13 – May 13		Var. Interan. May 13 – May 12	
	Δ Millones de G	Δ %	Δ Millones de G	Δ %
Activos Externos Netos	100.717	1,3	5.144.841	79,7
Crédito Neto al S. Público	-188.816	-2,4	764.066	11,8
Crédito Neto al S. Bancario	-158.223	-2,0	330.481	5,1
Crédito Neto al R. del S. F.	7.070	0,1	-269.325	-4,2
Operaciones VLI (-)	230.086	3,0	192.122	3,0
IRM (-) 2/	-102.271	-1,3	4.397.982	68,1
Activos y Pas. No Clasificados Netos 1/	279.437	3,6	-167.495	-2,5
Billetes y Monedas en Circulación	-87.630	-1,1	1.212.464	18,8

1/ Incluye Capital y Reservas, Pasivos Externos de Mediano y Largo Plazo y Activos y Pasivos no Clasificados.

2/ IRM: Incluye las Letras de Regulación Monetaria y Facilidad de Depósitos de 1 día.

Fuente: Departamento de Estudios Monetarios y Financieros, Sub Gerencia General de Política Monetaria.

En el mes de mayo del 2013, el Medio Circulante (M1)⁶ registró una variación mensual de -0,7%, valor inferior al registrado en el mismo periodo del año anterior que fue 0,5%. El comportamiento observado en el presente mes se explica por la disminución de los Depósitos en Cuenta Corriente del Sector Privado en -1,6%, contrarrestado por el incremento de los Billetes y Monedas en Poder del Público en 1,1%. La variación interanual de este agregado monetario fue del 20% en mayo del 2013, mientras que en el mismo periodo del año anterior fue 8,7%.

La Oferta Monetaria (M2), que además del M1 incorpora el Cuasidinero⁷ en MN, registró una variación de -0,3% y 21,3% en forma mensual e interanual respectivamente. La variación interanual del mes de mayo fue superior a la registrada en el mismo periodo del año anterior que fue de 14% y la registrada mensualmente también fue mayor a la del año anterior que fue de -0,2%. El comportamiento mensual se debe a las variaciones registradas

⁵ Los elementos de expansión y contracción de la liquidez primaria son calculados bajo un mismo tipo de cambio de manera a eliminar el efecto cambiario.

⁶ Billetes y Monedas en poder del público + Cuenta Corriente del Sector Privado en MN.

⁷ El Cuasidinero está compuesto por Dep. de Ahorro a la Vista + Dep. a Plazo Fijo + Certificados de Dep. de Ahorro (CDA).

en el medio circulante M1 (-0,7%) y en el Cuasidinero (0,5%). El desempeño mensual del Cuasidinero obedece al incremento, de los Certificados de Depósitos de Ahorro (CDA) en 2,6% y de los Depósitos a plazo en 3,7%, contrarrestado por la disminución de los Depósitos de Ahorro en 4,4%.

La Oferta Monetaria Ampliada (M3), conformada por el M2 y los depósitos en ME expresados en MN, registró una variación mensual de 0,9%, siendo la variación interanual del 16,3%. El comportamiento mensual responde a la variación mencionada del M2 (-0,3%) y por el incremento de los depósitos en ME, expresados en MN, en 3%. Los depósitos en ME, expresados en USD, se redujeron en USD 55,3 millones (-1,3%) en el mes e interanualmente registró un incremento de USD 526 millones (14,5%). En términos del PIB, este agregado amplio representa aproximadamente el 36,1%.

Tabla Nº 5: Variación de los Agregados Monetarios
Variación Mensual e Interanual

Agregados Monetarios	Variación Mensual		Variación Interanual	
	May - 13	May - 12	May - 13	May - 12
M0	-1,1%	-0,4%	18,8%	10,5%
M1	-0,7%	0,5%	20,0%	8,7%
M2	-0,3%	-0,2%	21,3%	14,0%
M3	0,9%	1,0%	16,3%	15,2%

Fuente: Departamento de Estudios Monetarios y Financieros, Sub Gerencia General de Política Monetaria.

Gráfico Nº 13: Evolución de los componentes del Agregado Monetario Amplio (M3).

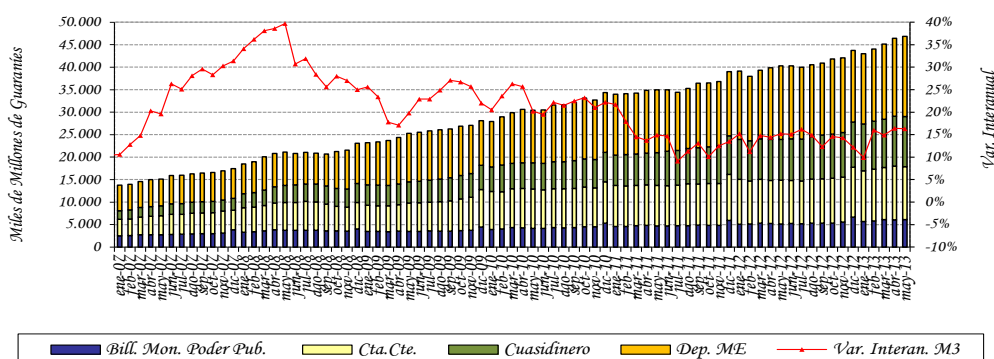

Fuente: Departamento de Estudios Monetarios y Financieros, Sub Gerencia General de Política Monetaria.

La relación M1/M2 fue de 0,62 al mes de mayo de este año, similar a la registrada en el mismo periodo del año anterior. Este hecho indica que la preferencia del público por liquidez en moneda nacional de plazos más cortos no varió. Se observa también que la relación M2/M3 de este mes fue 0,62, valor superior comparando el mismo mes del año anterior (0,29), lo que indica que la sustitución de los depósitos en MN por los depósitos en ME aumento.

Gráfico N° 14: *Preferencia por Liquidez del Público en MN.*
Evolución Mensual.

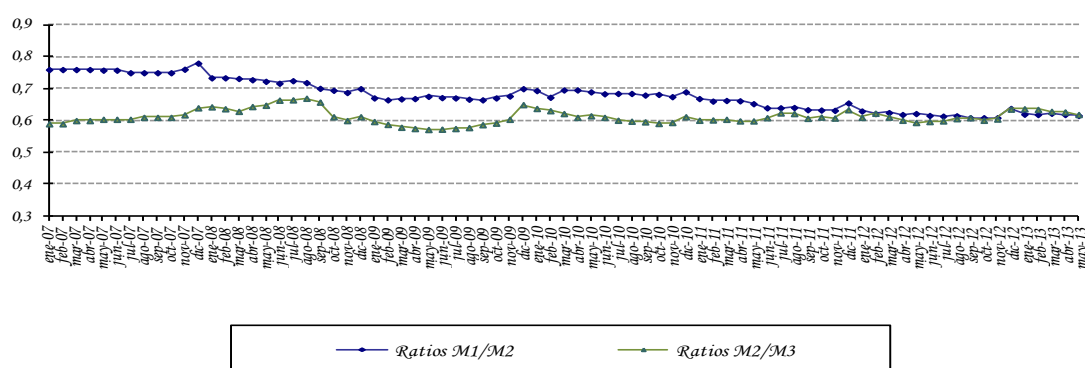

Fuente: Departamento de Estudios Monetarios y Financieros, Sub Gerencia General de Política Monetaria.

A.5. Crédito Neto al Sector Público no Financiero.

Según el Balance monetario del BCP al mes de mayo del 2013, el Crédito Neto del Banco Central al Sector Público No Financiero (SPNF) tuvo una disminución mensual de $\text{G } 311.678$ millones (14,2%). Dentro de este total, el Crédito Neto al Gobierno General disminuyó en $\text{G } 317.576$ millones (14,5%) y el Crédito Neto al Resto del Sector Público aumento en $\text{G } 5.898$ millones (49,4%). Interanualmente el Crédito Neto del BCP al SPNF tuvo un incremento de $\text{G } 911.637$ millones (26,7%).

La variación mensual del saldo contable del Crédito Neto al Gobierno General está explicada por el incremento de los depósitos en $\text{G } 317.576$ millones (4,5%) y el crédito no registró movimiento. La variación del Crédito Neto al Resto del Sector Público se debe por la disminución de los depósitos del sector en $\text{G } 5.898$ millones (49,4%) y no se registró variaciones nuevas de créditos.

El Tesoro Nacional, en el mes de diciembre, emitió un Bono Perpetuo en el marco de la Ley n° 3974/10 en que se establece la cancelación de la deuda pública interna con el BCP,

por un monto equivalente de $\text{G} 3.927.460$ millones. Este hecho fortalecerá el patrimonio del Banco, lo que permitirá al BCP aplicar una Política Monetaria eficiente que mantenga la inflación baja y estable en el mediano plazo.

Gráfico N° 15: Depósitos en MN del Sector Público en el BCP.
En Miles de Millones de Guaraníes.

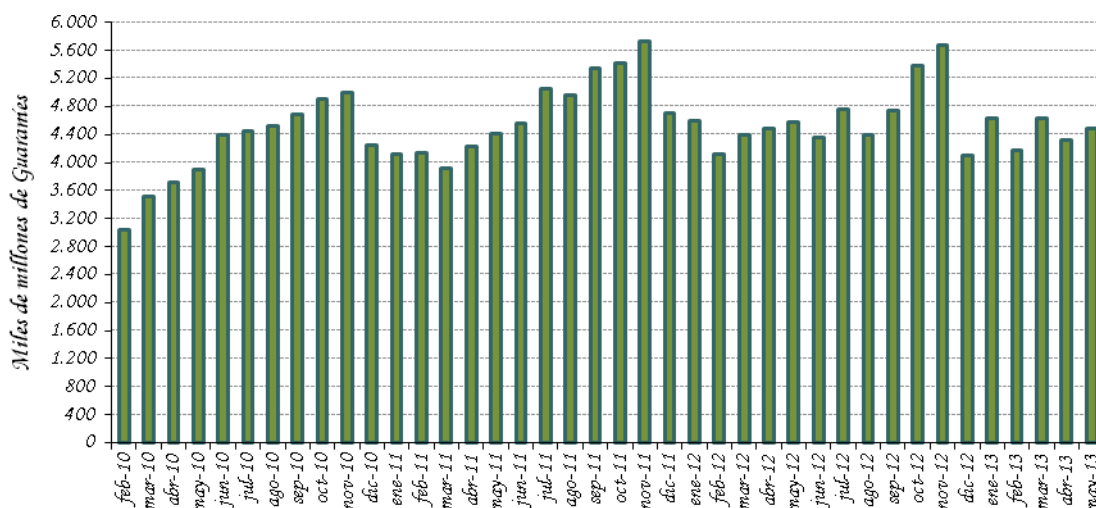

Fuente: Departamento de Estudios Monetarios y Financieros, Sub Gerencia General de Política Monetaria.

A.6. Crédito Neto al Sistema Bancario.

En el transcurso del mes de mayo del 2013, el Crédito Neto del BCP al Sistema Bancario registró una disminución de $\text{G} 358.896$ millones (5,4%). La variación mencionada se debe al incremento de los Depósitos Bancarios que mantienen estas instituciones en el BCP en $\text{G} 591.481$ millones (7,8%), apoyado por el incremento del saldo contable del total de Préstamos y los Préstamos de liquidez en $\text{G} 232.585$ millones (24,1%). En términos interanuales el Crédito Neto del BCP al Sistema Bancario presentó un incremento de $\text{G} 571.512$ millones (7,5%).

La variación mensual del total de Depósitos Bancarios está explicada por el incremento de los depósitos en MN en $\text{G} 19.049$ millones (0,6%). La variación de los depósitos en MN se debe a la subida de los depósitos de Encaje Legal en $\text{G} 51.247$ millones (1,6%) y contrarrestado por la caída de la Cuenta Corriente en MN en $\text{G} 32.197$ millones (43,2%). Los depósitos en ME se incrementaron en $\text{G} 572.432$ millones (13,3%). En términos de dólares, los depósitos en ME registraron en el mes un aumento de USD 89,8 millones, determinado con la subida de la Cuenta Encaje Legal en ME en USD 4,9 millones y de la Cuenta Corriente en ME en USD 84,9 millones.

Gráfico N° 16: Depósitos de Encaje y en Cuenta Corriente en MN del Sistema Bancario en el BCP.
En Miles de Millones de Guaraníes.

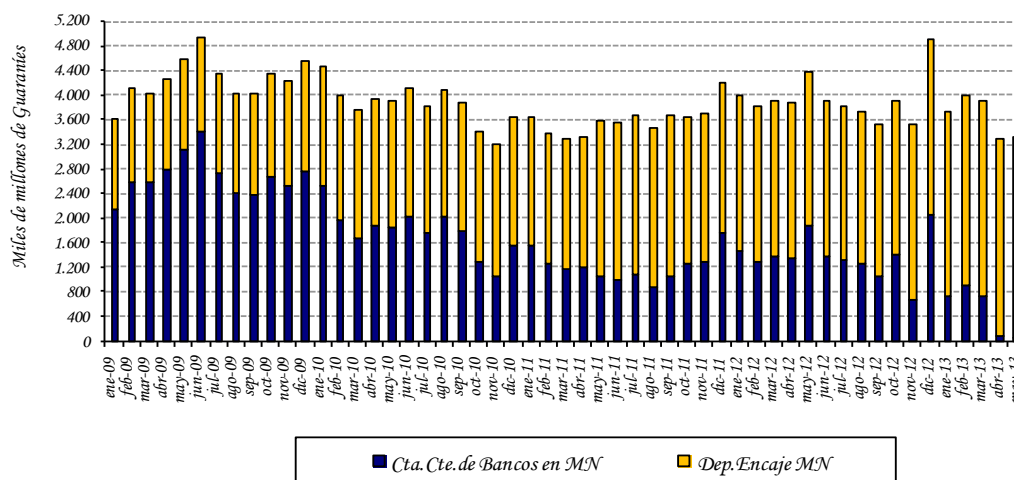

Fuente: Departamento de Estudios Monetarios y Financieros, Sub Gerencia General de Política Monetaria

B. Situación Fiscal

B.1. Comportamiento de la Deuda Pública Interna con el BCP.

Es importante mencionar que el Ministerio de Hacienda (MH), en una primera etapa, ha renegociado gran parte de su deuda interna con el BCP. En consecuencia, se ha promulgado la Ley N° 1.093/97 que autorizaba al MH la emisión de Bonos del Tesoro para la cobertura de gran parte de su deuda con el BCP. En las negociaciones descriptas se han incluido todos los préstamos realizados por la Administración Central que al 31 de diciembre de 1995 se encontraban totalmente vencidos e impagos, incluyendo los intereses de los préstamos en guaraníes devengados hasta la fecha señalada. Sin embargo, han quedado pendientes las deudas que en esa época se encontraban al día, que ahora se encuentran totalmente vencidas e impagas, y las deudas de las empresas privatizadas como Líneas Aéreas Paraguayas (LAP), Siderurgia Paraguayas (SIDEPAR), Flota Mercante del Estado (FLOMERES) y Administración Paraguaya de Alcoholes (APAL), cuyos saldos deberían ser asumidos por el Ministerio de Hacienda una vez que finalice el proceso de privatización de estas empresas.

Cabe resaltar que el 25 de marzo de 2010 fue aprobada la Ley N° 3.974/10 por la cual quedarán automáticamente canceladas, de pleno derecho las siguientes deudas: Bonos del Tesoro Nacional de la Ley N° 1227/97, Bonos del Tesoro Nacional de la Ley N°

1606/2000, Deuda Tesoro Nacional Contrato N° 4/94, Deuda ex Líneas Aéreas Paraguayas (LAP) (Contrato N° 25/80, N° 11/81, N°. 1/94, 3/94 y 6/94), Ministerio de Agricultura y Ganadería (Contrato N° 18/80), Bonos del Tesoro Nacional de la Ley N° 193/97, Débito en Suspense (Comisión de Agente y Honorarios para pago Deuda Externa), Pago a ahorristas (Ley N° 814/96), Deuda de la ex SIDEPAR, Municipalidad de Ciudad del Este (Contrato N° 22/86), Ex Flota Mercante del Estado (autorizado por Decreto del Poder Ejecutivo N° 23.159 del 18 de julio de 1987), Ex Administración Paraguaya de Alcoholes (Contrato N° 10/87, N° 6/88, N° 1/87, N°s. 4/86 y 2/86), Industria Nacional del Cemento (Contrato N° 23/96), Empresa de Servicios Sanitarios del Paraguay (Contratos N°s. 1/95, N° 2/95, N° 13/97, Resolución N° 1, Acta 107, del 15 de junio de 1998, Resolución N° 1, Acta 42, del 10 de marzo de 1999, Resolución N° 1, Acta 31, del 6 de abril de 2004, Resolución N° 3, Acta 49, del 25 de mayo de 2004), Consejo Nacional de la Vivienda, Préstamos Iliquidez Corto Plazo (Contrato N° 20/97), Pagos con subrogación, Hogar Propio S.A.(Contrato N° 1/95). Se exceptúa a los Bonos del Tesoro emitidos para construir el Fondo de Garantía de Depósitos, Ley N° 2.334/03.

En fecha 14 de diciembre de 2012 por Resolución N° 19, Acta N° 64 del Banco Central del Paraguay se aprueba el Proyecto de Acuerdo entre el Ministerio de Hacienda y el Banco Central del Paraguay, en el marco de lo dispuesto en los artículos 8°, 9° y 10° de la Ley N° 3.974/10, en el que se establece la cancelación de la Deuda Interna con el Banco Central del Paraguay, para tal efecto el Ministerio de Hacienda emitió un Bono Perpetuo, no negociable e intransferible por la suma de ₡ 3.927,4 mil millones. Devengará una tasa de interés anual igual a 0,25 %, que será pagado en forma anual conforme a la fecha de emisión.

El total de la Deuda Interna que la Administración Central⁸ mantiene con el Banco Central y otros entes financieros asciende a ₡ 5.839 mil millones, cifra que representa el 4,4 % del PIB.

B.2. Depósitos del sector público en el BCP.

Los depósitos del SPNF a mayo de 2013, reflejaron un incremento de ₡ 311,7 mil millones (4,4%) con relación al mes anterior, siendo el saldo de estos depósitos de ₡ 7.453,7 mil millones. Esta cifra es mayor en 24 % al registrado en el mes de mayo de 2012. De estos depósitos ₡ 4.508,4 mil millones corresponden a MN y ₡ 2.945,3 mil millones a ME. El aumento de los depósitos del Sector Público no Financiero está explicado por la suba de los Depósitos del Gobierno Central en ₡ 317,5 mil millones (4,4%), contrarrestado por una disminución de los Depósitos de las Empresas Públicas en ₡ 5,9 mil millones (49,4 %).

El saldo de los depósitos del Gobierno Central fue de ₡ 7.447,6 mil millones, de los cuales ₡ 4.507,9 mil millones corresponden a MN y ₡ 2.939,7 mil millones a ME. Del mismo

⁸ Incluye la emisión del total de los Bonos Internos.

modo, el monto de los depósitos de las Empresas Públicas a este mes registró un saldo de ₡ 6 mil millones, compuesto por ₡ 0,5 mil millones en MN y ₡ 5,5 mil millones en ME.

Gráfico N° 17: Saldo de depósitos del Sector Público no Financieros en el BCP.
En miles millones de Guaraníes.

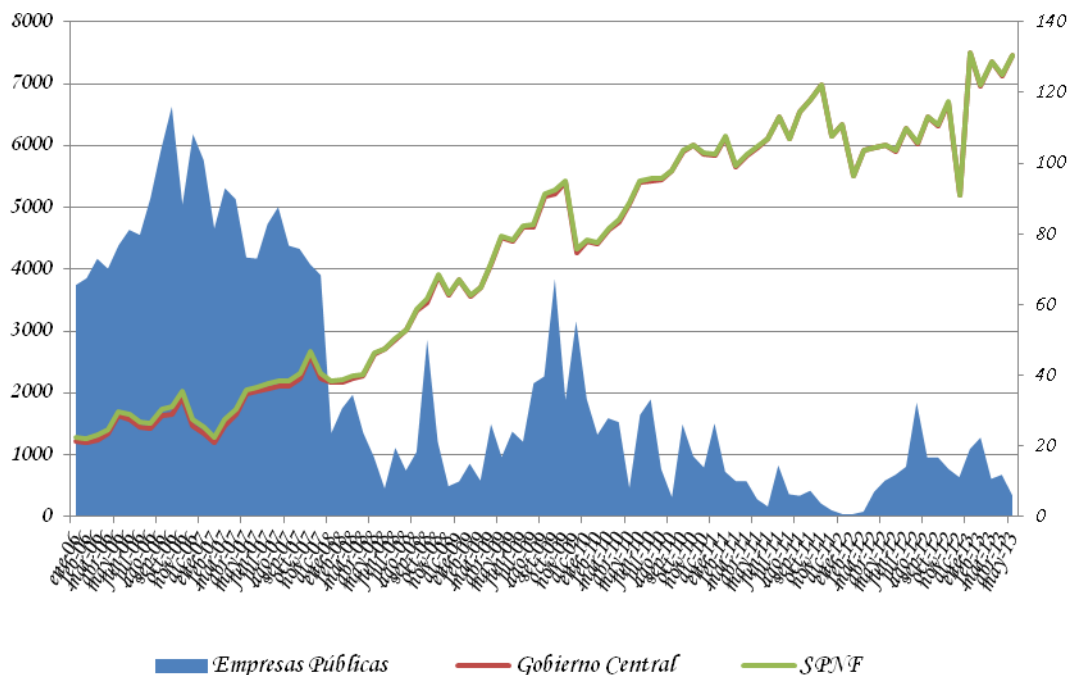

Fuente: Departamento de Estudios Monetarios y Financieros, Sub Gerencia General de Política Monetaria.

C. Análisis del Sistema Bancario y Financiero.

C.1. Análisis del Sistema Bancario.

C.1.1. Cuentas Activas.

Al mes de mayo de 2013, el saldo de Activos del Sistema Bancario fue de ₡ 66.654,2 mil millones, lo que refleja un incremento de ₡ 1.119,1 mil millones (1,7%) con relación al mes de abril del presente año. Con respecto al mismo mes del año anterior, esta cuenta registró un valor mayor en ₡ 9.102,3 mil millones (15,8%).

Tabla N° 6: Cuentas del Activo del Sistema Bancario.
En Miles de Millones de Guaraníes.

CONCEPTO/ PERIODO	May-12	Abr-13	May-13	Var. % Mensual	Var. % Interanual
ACTIVOS	57.551,8	65.535,0	66.654,2	1,7	15,8
Activos Externos	4.394,6	3.523,8	3.637,9	3,2	-17,2
Disponibilidad en el BCP	10.006,1	9.394,9	10.051,8	7,0	0,5
Instrumentos de Regulación Monetaria	4.221,7	8.048,3	7.728,7	-4,0	83,1
Crédito al Sector Público	904,6	1.599,7	1.587,5	-0,8	75,5
Crédito al Sector Privado	33.438,0	36.530,6	37.306,1	2,1	11,6
Créditos al Resto del Sistema Financiero	1.112,9	1.614,1	1.672,1	3,6	50,3
Activos No Clasificado	3.474,1	4.823,6	4.670,1	-3,2	34,4

Fuente: Balance Consolidado de Bancos, Superintendencia de Bancos.

El aumento mensual de los Activos del Sistema Bancario en el mes de mayo de 2013 se debió a las variaciones positivas registradas en las cuentas: Activos Externos, Disponibilidades en el BCP, Crédito al Sector Privado y Crédito al Resto del Sistema Financiero.

En término interanual, se observó un notorio crecimiento de Instrumentos de Regulación Monetaria (83,1%)⁹, Créditos al Sector Privado (11,6%), Créditos al Resto del Sistema Financiero (50,3%) y Crédito al Sector Público (75,5%)

C.1.2. Cuentas Pasivas.

El saldo total de Pasivos del Sistema Bancario al mes de mayo de 2013 se ubicó en G 59.652,5 mil millones, lo que representa un valor superior en G 1.083,5 mil millones (1,9%), con respecto a abril de 2013. Al compararlo con el mismo mes del año anterior, esta cuenta presenta un aumento de G 8.116,9 mil millones (15,8%). El alza mensual en el Pasivo del Sistema Bancario se debió a los aumentos de las cuentas: Pasivos Externos, depósitos del Sector Privado y Bonos y Otros Valores Emitidos. Asimismo, se señala que el Patrimonio de los Bancos registró un alza de 0,5% en este periodo.

⁹ IRM = este aumento se observa por el nuevo IRM que consiste en la facilidad de depósito diario.

Tabla Nº 7: Cuentas del Pasivo del Sistema Bancario.
En Miles de Millones de Guaraníes.

CONCEPTO/ PERIODO	May-12	Abr-13	May-13	Var. % Mensual	Var. % Interanual
PASIVOS	51.535,6	58.569,0	59.652,5	1,9	15,8
<i>Pasivos Externos</i>	3.418,3	4.132,9	4.496,9	8,8	31,6
<i>Depósitos del Sector Privado</i>	35.139,6	40.390,0	40.763,0	0,9	16,0
<i>Bonos y Otros Valores Emitidos</i>	937,3	955,2	993,7	4,0	6,0
<i>Obligaciones con el Sector Público</i>	6.488,6	6.938,9	6.866,2	-1,0	5,8
<i>Obligaciones con el BCP</i>	276,9	348,9	279,6	-19,9	1,0
<i>Pasivos No Clasificados</i>	5.274,8	5.802,9	6.253,2	7,8	18,6
PATRIMONIO	6.016,3	6.966,1	7.001,7	0,5	16,4

Fuente: Balance Consolidado de Bancos, Superintendencia de Bancos.

En comparación con el mismo período del año anterior, se observa un importante incremento de Pasivos Externos (31,6%) y Depósitos del Sector Privado (16,0%).

C.1.3. Depósitos del Sector Privado en el Sistema Bancario y Créditos del Sistema Bancario al Sector Privado.

a. Depósitos.

Al mes de mayo de 2013, los depósitos totales del sector privado alcanzaron un nivel de G 40.763,0 mil millones, lo cual representó un aumento mensual de 0,9% y de 16,0% interanual.

En términos mensuales, los depósitos en MN tuvieron una variación negativa de 0,6%, registrando un saldo de G 23.930,6 mil millones. Igualmente, los depósitos del sector privado en ME, expresados en dólares, alcanzaron un nivel de USD 4.155,8 millones, menor en 1,3% al saldo verificado en abril de 2013. Los depósitos del sector privado en ME, expresados en guaraníes, alcanzaron un nivel superior de G 516,3 mil millones (efecto cambiario), con relación al mes anterior.

El dinamismo interanual en los depósitos totales se debe al aumento tanto de los depósitos del sector privado en MN como en ME (expresados en dólares), que crecieron en 22,1% y 14,5%, respectivamente. Por su parte, el incremento interanual de los depósitos en MN está explicado por el alza de los rubros: Depósitos en Cta. Cte. (20,9%), Depósitos de Ahorro a la Vista (21,4%) y Certificados de Depósito de Ahorro (24,6%).

Gráfico N° 18: Depósitos del Sector Privado en el Sistema Bancario. Variación Interanual.

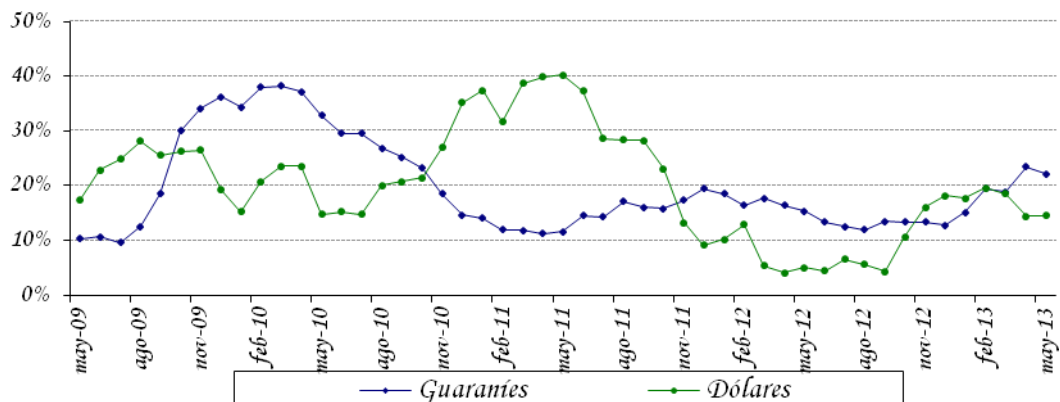

Fuente: Departamento de Estudios Monetarios y Financieros, Sub Gerencia General de Política Monetaria.

Como hecho resaltante se destaca la elevada concentración de los depósitos a la vista en MN (Cuentas Corrientes y Ahorros a la Vista) que mantiene el sector privado en los bancos, representando la proporción de dichos depósitos el 65,6%. Este comportamiento es cercano a los depósitos en ME, siendo la proporción de 64,6% a mayo de 2013.

Gráfico N° 19: Estructura de los Depósitos del Sector Privado en el Sistema Bancario en MN y ME.

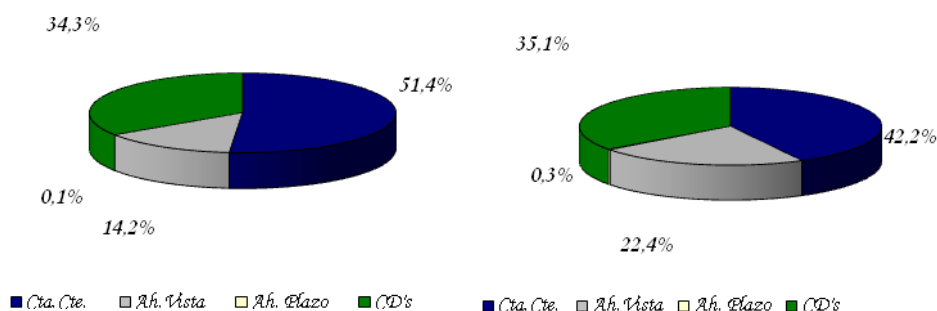

Fuente: Departamento de Estudios Monetarios y Financieros, Sub Gerencia General de Política Monetaria.

La composición estructural de los depósitos del sector privado en el mes de mayo de 2013 indica que el 43,7% están expresados en ME, ratio inferior en 2,8 p.p. al registrado en mayo de 2012.

b. Créditos.

Desde el segundo semestre de 2004 se percibe una continua recuperación de los créditos totales bancarios al sector privado, debido al permanente incremento de los créditos denominados en MN y ME.

En el presente mes los créditos tanto, en MN como en ME, avanzaron levemente. Los créditos bancarios totales al sector privado se ubicaron en ₡ 37.306,1 mil millones, representando un aumento mensual de 2,1%, la variación positiva registrada en los créditos en MN fue de 0,3%, en tanto, en ME (expresados en dólares) fue de 0,2%. Por su parte, el equivalente en moneda nacional registró un aumento de 4,6%.

Interanualmente, los préstamos totales verificaron un incremento de 11,6%. El buen desempeño interanual que registraron los créditos se dio igualmente, en los créditos en MN como en ME, que se situaron en niveles de ₡ 21.047,3 mil millones y USD 3.789,0 millones y verificaron crecimientos de 9,7% y 19,7%, respectivamente.

Gráfico N° 20: Crédito del Sistema Bancario al Sector Privado.
Variación Interanual.

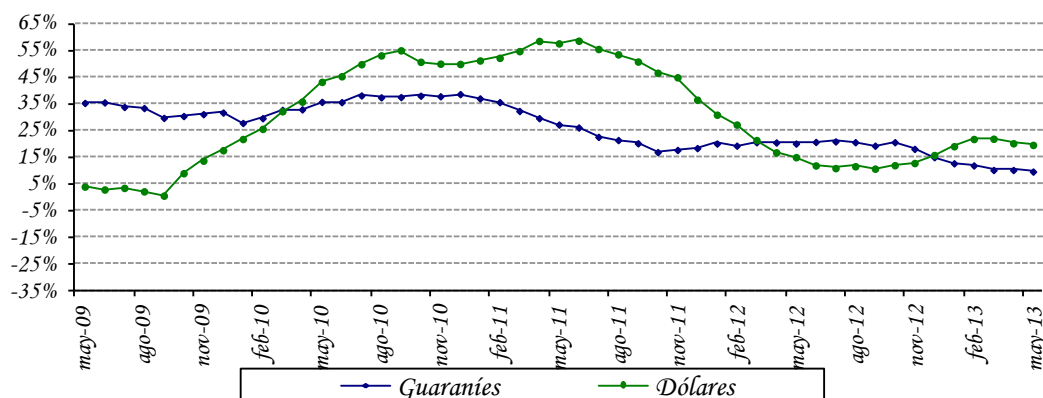

Fuente: Departamento de Estudios Monetarios y Financieros, Sub Gerencia General de Política Monetaria.

La evolución de la desdolarización de los créditos bancarios en el sector privado ha sido más acentuada que la de los depósitos en el mismo sector, si bien, en el mes en estudio es prácticamente similar. Se argumenta que el menor nivel de dolarización de la cartera crediticia bancaria al sector privado, que a mayo de 2013 representó el 43,6% del total de la cartera se debe, en parte, a una política orientada a un menor riesgo cambiario por parte de las entidades bancarias.

Gráfico N° 21: Dolarización del Sistema Bancario.
Depósitos, Créditos y Morosidad.

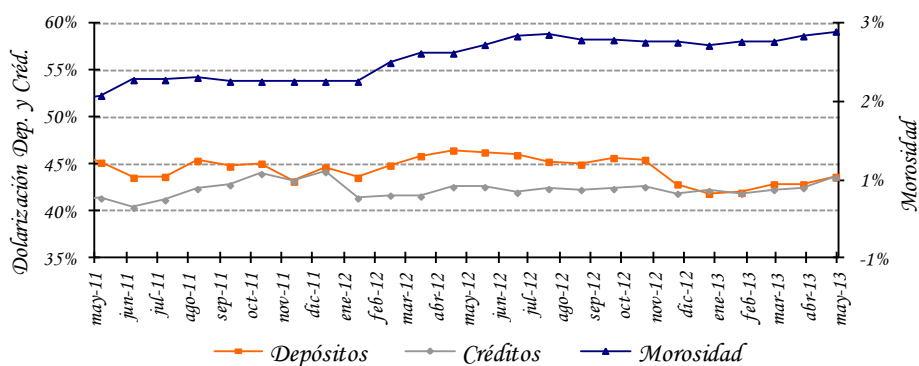

Fuente: Departamento de Estudios Monetarios y Financieros, Sub Gerencia General de Política Monetaria.

C.1.4. Fuentes y Usos de Fondos del Sistema Bancario.

El cuadro de Fuentes y Usos del Sistema Bancario indica la capacidad que tiene el sistema de generar recursos, así como la utilización de los mismos. Los valores consignados en los cuadros son flujos e indican variaciones del stock de cada cuenta.

El sistema bancario registró una variación mensual positiva en sus fuentes de recursos en MN en ₡ 401,7 mil millones. Las cuentas que principalmente originaron el aumento de fuentes de recursos fueron: Depósitos del Sector Público en ₡ 12,3 mil millones, Bonos y Otros Valores Emitidos en ₡ 18,0 mil millones y Capital y Reservas en ₡ 35,6 mil millones. El crecimiento de los recursos disponibles motivó, el alza de Crédito al Sector Privado en ₡ 60,2 mil millones, Depósitos en el BCP en ₡ 69,8 mil millones y Otros Activos en ₡ 54,0 mil millones.

Tabla N° 8: Fuentes y Usos de Fondos del Sistema Bancario.
En Millones de Guaraníes y Millones de Dólares. V. Mensual.

CONCEPTO	
TOTAL DE FUENTES Moneda Nacional	401.711
Depósitos del Sector Público	12.355
Bonos y Otros Valores Emitidos	18.003
Capital y Reservas	35.627
Créditos Sector Público	16.072
IRM	319.654
TOTAL DE USOS Moneda Nacional	401.711
Depósitos del Sector Privado	143.383
Obligaciones con el BCP	74.210
Créditos Sector Privado	60.243
Depósitos en el BCP	69.810
Otros Activos	54.065
TOTAL DE FUENTES Moneda Extranjera	186,5
Bonos y Otros Valores Emitidos	0,1
Obligaciones con el BCP	1,1
Pasivos No Clasificados	133,1
Activos Internacionales Netos	52,1
Créditos Sector Público	0,1
TOTAL DE USOS Moneda Extranjera	186,5
Depósitos del Sector Público	29,0
Depósitos del Sector Privado	55,3
Créditos Sector Privado	9,0
Depósitos en el BCP	93,2

Fuente: Balance Monetario.

Las fuentes de recursos en ME tuvieron un incremento mensual de USD 186,5 millones, originados especialmente por Obligaciones con el BCP en USD 1,1 millones, Pasivos No Clasificados en USD 133,1 millones y reducción de Activos Internacionales Netos en USD 52,1 millones. Estos fondos fueron aplicados principalmente a Créditos al Sector Privados en USD 9,0 millones y Depósitos en el BCP en USD 93,2 millones.

Tabla N° 9: Fuentes y Usos de Fondos del Sistema Bancario.
En Millones de Guaraníes y Millones de Dólares.
Variación Interanual

CONCEPTO	
TOTAL DE FUENTES Moneda Nacional	6.212.030
Depósitos	4.616.551
Sector Público	469.744
Sector Privado	4.146.807
Bonos y Otros Valores Emitidos	114.521
Obligaciones con el BCP	2.153
Capital y Reservas	985.437
Depósitos en el BCP	493.368
TOTAL DE USOS Moneda Nacional	6.212.030
Créditos Sector Privado	1.869.286
Créditos Sector Público	587.314
IRM	3.506.980
Otros Activos	248.450
TOTAL DE FUENTES Moneda Extranjera	943,0
Depósitos del Sector Privado	526,0
Pasivos Externos de M y L Plazo	200,0
Obligaciones con el BCP	0,2
Activos Internacionales Netos	216,8
TOTAL DE USOS ME	943,0
Depósitos del Sector Público	11,4
Bonos y Otros Valores Emitidos	7,5
Créditos Sector Privado	624,4
Créditos Sector Público	22,4
Depósitos en el BCP	174,0
Otros Activos	103,3

Fuente: Balance Monetario.

Interanualmente, las fuentes de recursos en MN de los bancos registraron un ascenso en ₡ 6.212,0 mil millones; entre las principales cuentas que incidieron se encuentran los Depósitos del Sector Público, Depósitos del Sector Privado, Bonos y Otros Valores Emitidos, Obligaciones con el BCP y Capital y Reservas. El mayor nivel de recursos produjo el aumento de las cuentas Créditos al Sector Privado, Créditos al Sector Público, colocación en IRM y Otros Activos. Por su parte, en ME se verificó un aumento en USD 943,0 millones, proveniente principalmente de Depósitos del Sector Privado, Pasivos Externos de M y L y reducción de Activos Internacionales Netos, que fueron destinados preferentemente a Créditos al Sector Privado, Créditos al Sector Público, Depósitos en el BCP y Otros Activos.

Apartado 2. Evolución de las tasas de interés bancaria en moneda nacional.*

En mayo de 2013 las tasas de interés pasivas y activas del sistema bancario, siguen manteniendo niveles bajos en comparación a los valores históricos. Si bien, se registró un repunte en las tasas de interés activas, en el periodo comprendido entre el segundo semestre de 2008 hasta el primer trimestre de 2009, se observa luego de este periodo una reversión en ese sentido, así como una estabilización de las mismas a lo largo del año 2010.

En el siguiente gráfico, se puede observar la tendencia de las diversas tasas de interés pasivas en moneda nacional. En el mes de mayo de 2013, la tasa de interés pasiva promedio en moneda nacional se ubica en torno a 1,91%. Se destaca una tendencia general positiva de la tasa de interés en moneda nacional de los CDA, no obstante, su efecto en la tasa pasiva promedio ponderado es mínima considerando su baja participación.

Tasas Pasivas Bancarias en Moneda Nacional

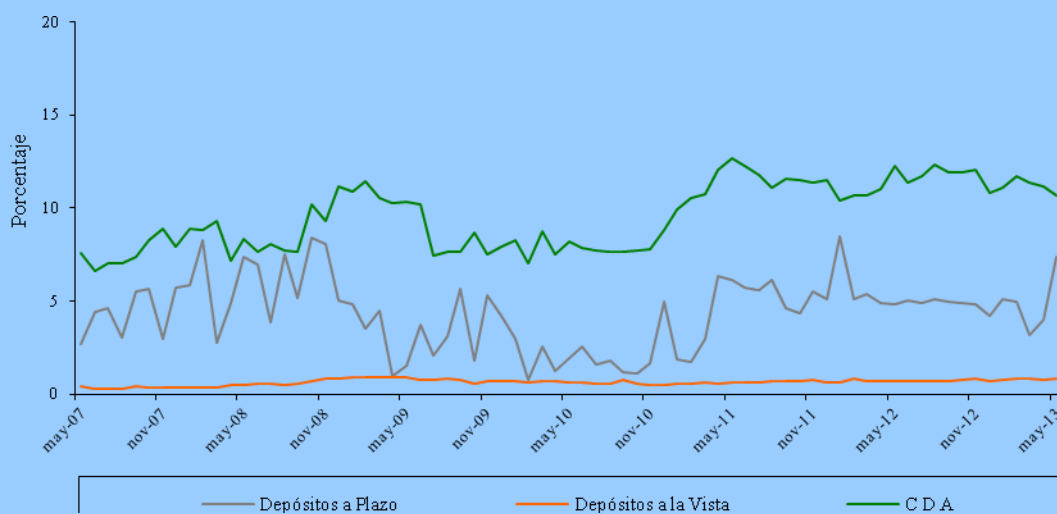

Fuente: Superintendencia de Bancos.

El continuo crecimiento de los depósitos bancarios en moneda nacional ha sido el principal factor que ha incidido para que la tasa de captación bancaria mantenga una tendencia a la baja. El permanente e importante incremento de la captación de los recursos bancarios en moneda nacional resultó en un mayor dinamismo del crédito, si bien siguen elevados los indicadores de liquidez bancaria.

En el presente mes, las tasas activas bancarias presentan, tanto, aumentos como disminuciones en las distintas modalidades de préstamos. Al excluir las tasas para sobregiros y tarjetas de crédito, que constituyen las de mayor costo en las modalidades de financiación bancaria y que han sido las más rígidas, es decir, que no acompañaron en la misma magnitud el descenso generalizado de las tasas; el promedio alcanzado de la tasa activa es de 18,29% para diciembre del año 2008, superior a la cifra alcanzada a fines del presente mes que es de 16,10%.

Tasas Activas Bancarias en Moneda Nacional

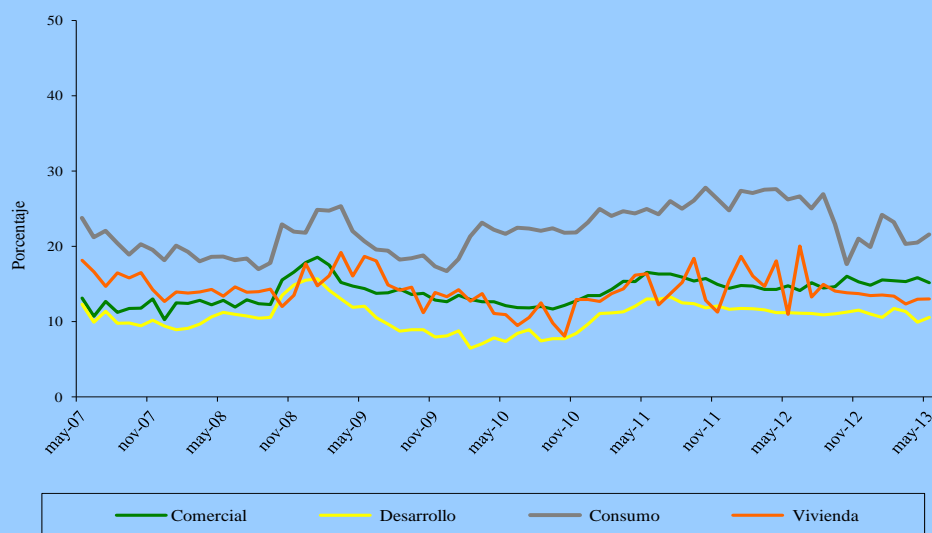

Fuente: Superintendencia de Bancos.

*Cifras Preliminares

C.2. Análisis de las Empresas Financieras.

C.2.1. Cuentas Activas.

El total de Activos de las empresas financieras sumó ₡ 3.174,2 mil millones, lo cual representó un aumento en término mensual de ₡ 80,6 mil millones (2,6%). En comparación al mismo mes del año anterior, los activos presentaron un aumento en ₡ 639,7 mil millones (25,2%).

Este nuevo nivel de Activos de las empresas financieras se debió principalmente al alza mensual que registraron las cuentas: Activos Externos, Letras de Regulación Monetaria, Crédito al Sector Privado y Crédito al Resto del Sector Financiero.

Tabla Nº 10: Cuentas del Activo del Sector Empresas Financieras.
En Miles de Millones de Guaraníes.

<i>Concepto</i>	<i>May-12</i>	<i>Abr-13</i>	<i>May-13</i>	<i>Var. % Mensual</i>	<i>Var. % Interanual</i>
ACTIVOS	2.534,5	3.093,5	3.174,2	2,6	25,2
<i>Activos Externos</i>	42,6	23,4	70,2	199,3	64,9
<i>Disponibilidades en el BCP</i>	158,1	187,8	183,3	-2,4	15,9
<i>Letras de Regulación Monetaria</i>	24,9	4,9	32,5	558,1	30,2
<i>Crédito al Sector Publico</i>	0,0	1,5	1,5	0,0	100
<i>Crédito al Sector Privado</i>	1.952,3	2.455,1	2.500,1	1,8	28,1
<i>Créditos al Resto del Sistema Financiero</i>	1,0	1,0	1,1	6,1	2,6
<i>Activos No Clasificado</i>	355,5	419,7	385,6	-8,1	8,5

Fuente: Balance Consolidado de Empresas Financieras, Cuentas Monetarias.

C.2.2. Cuentas Pasivas.

El saldo de las cuentas Pasivas a fines de mayo de 2013 totalizó G 2.715,0 mil millones, cifra que representó una variación positiva mensual en G 78,9 mil millones (3,0%). En términos interanuales, esta cuenta denotó un aumento de G 598,7 mil millones (28,35%).

El aumento mensual en el Pasivo de las empresas financieras se explica principalmente por el ascenso registrado en las cuentas, Pasivos Externos, Deposito del Sector Privado y Obligaciones con el BCP. Asimismo, se menciona que el Patrimonio de las empresas financieras tuvo un alza mensual de 1,8% y en término interanual de 9,8%.

Tabla N° 11: Cuentas del Pasivo del Sector Empresas Financieras.
En Miles de Millones de Guaraníes

Concepto	May-12	May-13	May-13	Var. % Mensual	Var. % Interanual
PASIVOS	2.116,3	2.636,1	2.715,0	3,0	28,3
<i>Pasivos Externos</i>	14,5	14,2	14,8	4,3	2,0
<i>Depósitos del Sector Privado</i>	1.712,1	2.152,4	2.219,6	3,1	29,6
<i>Operaciones con el Resto del Sector Financiero</i>	0,6	3,8	2,6	-31,8	348,4
<i>Obligaciones con el Sector Público</i>	34,1	16,7	25,6	53,5	-24,9
<i>Obligaciones con el BCP</i>	3,4	2,6	3,5	32,3	3,4
<i>Pasivos No Clasificados</i>	351,6	446,4	449,0	0,6	27,7
PATRIMONIO	418,2	457,4	459,2	0,4	9,8

Fuente: Balance Consolidado de Empresas Financieras, Cuentas Monetarias.

C.2.3. Depósitos y Créditos de las Empresas Financieras al Sector Privado.

a. Depósitos.

El saldo a mayo de 2013 de los depósitos totales de las empresas financieras se ubicó en ₡ 2.219,6 mil millones. Este nivel representa una variación mensual positiva de ₡ 67,2 mil millones (3,1%). En términos interanuales, los depósitos presentaron un alza de ₡ 507,4 mil millones (29,6%).

El aumento mensual mencionado estuvo propiciado, por el alza de los depósitos en MN y en ME. El saldo de depósitos en MN tuvo un incremento de ₡ 32,7 mil millones (1,8%) y alcanzó un nivel de ₡ 1.876,7 mil millones. Igualmente, los depósitos expresados en dólares americanos, aumentaron en (6,5%), registrando un saldo de USD 79,9 millones. Asimismo, los depósitos en ME expresados en guaraníes, registraron una variación positiva ubicándose en ₡ 342,9 mil millones, en este periodo.

En término interanual, los depósitos en MN tuvieron un alza de ₡ 507,4 mil millones, explicada especialmente por la variación positiva registrada en los Depósitos a la Vista en ₡ 48,3 mil millones (16,9%), Depósitos a Plazo en ₡ 0,1 mil millones (1,1%) y Certificados de Depósitos de Ahorro en ₡ 371,6 mil millones (32,0%). Por su parte, los depósitos en ME, expresados en dólares americanos, elevaron interanualmente en USD 23,0 millones (40,9%).

Finalmente, la composición estructural de los depósitos en el mes de mayo de 2013 indicó que el 84,6% del total corresponde a depósitos en MN y el 15,4% a depósitos en ME. Estos niveles de participación son próximos al registrado en mayo de 2012.

b. Créditos.

El saldo total de préstamos de las empresas financieras al sector privado, al mes de mayo de 2013, alcanzó la suma de ₡ 2.500,1 mil millones, superior al observado en el mes anterior (1,8%). Este nuevo nivel se debe principalmente a aumentos de los créditos en MN.

Los créditos en MN registraron un alza mensual de ₡ 31,3 mil millones (1,5%), alcanzando un saldo de ₡ 2.107,8 mil millones. En cambio, los créditos en ME, expresados en dólares americanos, registraron un saldo de USD 91,4 millones que representó una caída de 0,7%. Estos préstamos expresados en guaraníes, tuvieron un saldo de ₡ 392,3 mil millones, lo que constituyó una variación mensual positiva de ₡ 13,7 mil millones (3,6%).

En comparación a mayo de 2012, los préstamos totales registraron un incremento de ₡ 547,8 mil millones (28,1%), producida por aumentos en los créditos en MN en ₡ 406,6 mil millones (23,9%). Igualmente, los créditos en ME, expresados en guaraníes se incrementaron en ₡ 141,3 mil millones (56,3%). Estos créditos, expresados en dólares, presentaron asimismo, un alza de 64,1%.

Por último, se puede observar que a fines de mayo de 2013, el 84,3% de los créditos totales correspondieron a préstamos en MN y el 15,7% a créditos en ME. Estos niveles de participación son inferiores en 2,8 p.p. en MN al registrado en mayo de 2012.

C.2.4. Fuentes y Usos de Fondos de Empresas Financieras.

Las fuentes de fondeo de las empresas financieras tuvieron un aumento mensual tanto en MN como en ME. En término interanual se observó igualmente un crecimiento de las fuentes en MN y en ME. El incremento mensual en las fuentes de recursos en MN fue de ₡ 58,8 mil millones. Esta variación está relacionada principalmente con el aumento de Depósitos del Sector Privado en ₡ 32,7 mil millones, Obligaciones con el BCP en ₡ 0,7 mil millones, Pasivos No Clasificados en ₡ 16,4 mil millones y Capital y Reservas en ₡ 1,8 mil millones. El aumento de los recursos disponibles motivó, especialmente, el incremento de Crédito al Sector Privado en ₡ 31,3 mil millones y Colocación en IRM en ₡ 27,5 mil millones. Con relación a las fuentes en ME, el crecimiento mensual fue de USD 10,9 millones, básicamente, proveniente de Depósitos del Sector Privado, Depósitos del Sector Público y Pasivos No Clasificados, las cuales fueron aplicadas en mayor medida a Activos Internacionales netos.

Tabla N° 12: Fuentes y Usos de Fondos de Empresas Financieras.
En Millones de Guaraníes y Millones de Dólares.
Variación Mensual

CONCEPTO	
TOTAL DE FUENTES Moneda Nacional	58.830
Depósitos Sector Público	85
Depósitos Sector Privado	32.714
Obligaciones con el BCP	775
Pasivos No Clasificados	16.424
Capital y Reservas	1.762
Depósitos en el BCP	7.070
TOTAL DE USOS Moneda Nacional	58.830
Crédito al Sector Privado	31.285
Crédito al Resto del Sector Financiero	14
IRM	27.531
TOTAL DE FUENTES Moneda Extranjera	10,9
Depósitos Sector Público	1,9
Depósitos Sector Privado	4,9
Pasivos No Clasificados	3,5
Crédito al Sector Privado	0,6
TOTAL DE USOS Moneda Extranjera	10,9
Activos Internacionales Netos	10,7
Depósitos en el BCP	0,2

Fuente: Balance Monetario.

En términos interanuales, las fuentes de recursos de las empresas financieras registraron variaciones positivas en MN de G 461,0 mil millones y en ME de USD 45,5 millones, respectivamente.

Tabla Nº 13: Fuentes y Usos de Fondos del Sistema Bancario.
En Millones de Guaraníes y Millones de Dólares.
Variación Interanual

CONCEPTO	
TOTAL DE FUENTES Moneda Nacional	460.997
Depósitos Sector Privado	419.995
Obligaciones con el BCP	36
Capital y Reservas	40.966
TOTAL DE USOS Moneda Nacional	460.997
Depósitos Sector Público	667
Crédito al Sector Privado	406.554
Crédito al Sector Público	1.500
Crédito al Resto del Sector Financiero	42
IRM	7.523
Depósitos en el BCP	20.016
Otros Activos	24.695
TOTAL DE FUENTES Moneda Extranjera	45,5
Depósitos Sector Privado	23,2
Pasivos No Clasificados	22,3
TOTAL DE USOS Moneda Extranjera	45,5
Depósitos Sector Público	1,5
Activos Internacionales Netos	6,7
Crédito al Sector Privado	35,7
Depósitos en el BCP	1,6

Fuente: Balance Monetario.

C.3. Préstamos del Banco Central del Paraguay a Bancos y Empresas Financieras.

El saldo de Préstamos otorgados por el BCP a los bancos y empresas financieras, al mes de mayo de 2013, totalizó ₡ 1.080,7 mil millones, saldo superior en 0,2% con relación al mes anterior. Registran incrementos las cuentas Sobregiros en ME en ₡ 599,0 millones en (4,4%), Cuentas por Cobrar M/E en ₡ 1.991,0 millones (4,4%) e Intereses Devengados a Cobrar en ₡ 67,0 millones (0,1%). Por su parte, las demás cuentas no registraron movimientos.

C.4. Operaciones Bursátiles.

C.4.1. Instrumentos Financieros Transados.

Las transacciones realizadas en el mes de mayo de 2013 en la Bolsa de Valores y Productos de Asunción S.A., alcanzaron ₡ 54.456,3 millones, cifra superior en 117,4% a la registrada en el mes precedente. Asimismo, con respecto al mismo mes del año anterior tuvo una variación positiva de 4,5%. Sobre el total transado, el 95,09% corresponde a operaciones de Renta Fija y el 4,31% a operaciones de Renta Variable.

En el cuadro siguiente se detallan las operaciones bursátiles correspondientes a los meses abril y mayo de 2013 y sus respectivas variaciones.

Tabla N° 14: Instrumentos Financieros Transados en la BVPSA.
En Millones de Guaraníes.

INSTRUMENTOS DE CAPITAL Y DE DEUDA	2013			Var. % Abr-May/13	Var. % Año 2012/2013
	Abril	Mayo	En el Año		
Acciones	2.043	2.347	9.907	14,9	129,0
Bonos en Guaraníes	18.994	51.247	130.093	169,8	17,6
Bonos USD	2.834	0	25.670	-100,0	-100,0
Cupones en USD	0	0	0	s/v	s/v
Cupones en Guaraníes	0	0	0	s/v	s/v
Pagarés en Guaraníes	0	0	0	s/v	s/v
Pagarés USD	0	0	0	s/v	s/v
Certificado de Call Interf.	0	0	0	s/v	s/v
Títulos de Inversión en Guaraníes	0	0	0	s/v	s/v
Títulos de Crédito en USD	85	0	17.600	0,0	0,0
Títulos de Crédito en Guaraníes	1.089	862	7.750	-20,9	100,0
Total operado	25.045	54.456	191.020	117,4	4,5

Fuente: Bolsa de Valores y Productos de Asunción S.A.

C.4.2. Índice PDV General.

El índice PDV General cerró en 1.642,8 puntos en mayo de 2013, nivel superior al cierre registrado en el mes de abril de 2013. Por su parte, el promedio mensual del índice constituido a partir de los valores diarios obtuvo un nivel de 1.120,5 puntos. Cabe destacar que la variación interanual al mes de mayo de 2013 del PVD General fue positiva en 52,6%.

Gráfico N° 22: Índice PDV Gral.
Cierre mensual.

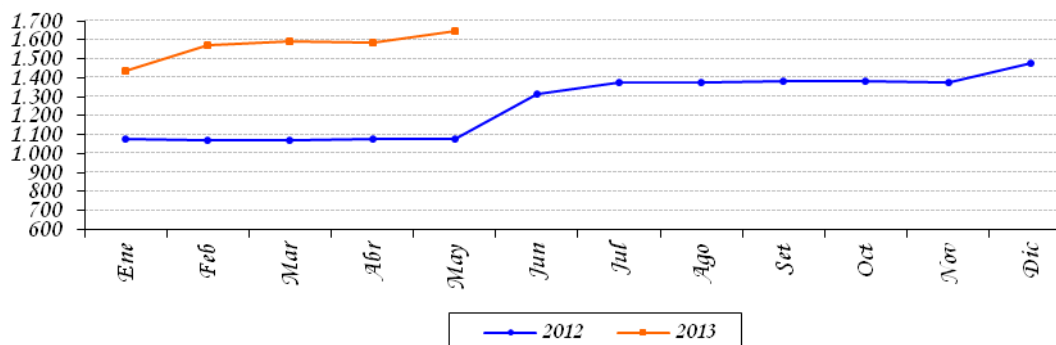

Fuente: Bolsa de Valores y Productos de Asunción S.A.

Apartado 3. Operaciones Forward de Divisas (Compra y venta de divisas a término) del Sistema Financiero Nacional.

En virtud a la Res. N° 9, Acta N° 39 de fecha 8 de julio de 2009, el Directorio del Banco Central de Paraguay, autorizó a las Entidades Bancarias y Empresas Financieras a realizar operaciones de compra venta de divisas a término (Forward de Divisas).

El contrato forward u operaciones cambiarias a término, permite garantizar a exportadores e importadores una cotización previsible de las divisas. Fundamentalmente, es un contrato a plazo que establece un compromiso u obligación de comprar o vender una cantidad de una moneda en una fecha a futuro a un precio definido en el momento de confeccionar el contrato. El propósito del forward de divisas es administrar el riesgo en el que se incurre por los posibles efectos negativos de la volatilidad del tipo de cambio, elimina hoy las incertidumbres de futuras devaluaciones o revaluaciones y permite a las empresas concentrar su atención en las actividades comerciales y productivas propias del negocio despreocupándose del riesgo en el tipo de cambio.

Si bien, el mercado forward está en sus etapas iniciales, constituye un avance importante, pues esta estrategia despierta un creciente interés de parte de los agentes económicos, quienes paulatinamente están accediendo a este mecanismo de previsión a sus operaciones de comercio exterior.

En el siguiente gráfico, se puede observar la evolución de las operaciones forward efectuadas en el sistema financiero, desde febrero de 2009 hasta mayo de 2013. Al mes de mayo de 2013, el monto transado en el mercado forward alcanzó un nivel de de USD 15,6 millones de venta y de USD 11,5 millones de compra. Los importadores son principalmente, los que están utilizando en mayor medida este mecanismo, conforme a las operaciones pactadas, pero se aprecia que en el presente mes hubo un comportamiento próximo entre exportadores e importadores.

**Evolución de Operaciones Forward del Sistema Financiero 10
En US\$.**

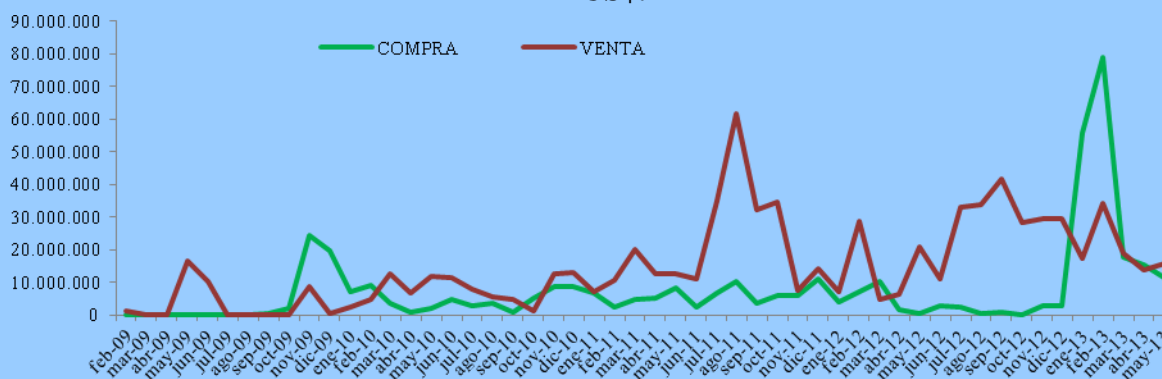

Fuente: Gerencia de Mercados

¹⁰ La operación forward se hace desde el punto de vista del banco, por lo tanto el exportador debe pactar un **forward de compra** de dólares, pues el banco tiene la obligación de comprarle sus dólares y si es un importador un **forward de venta** pues ahora el banco está en la obligación de venderle dólares, en fecha a futuro y al precio establecido.

En el cuadro siguiente se detalla la distribución del monto transado por plazo en porcentajes para mayo de 2012 y 2013.

**Distribución del Monto Promedio Transado de
Forwards por plazo
En porcentajes**

<i>Plazo(días)</i>	<i>Mayo-12</i>	<i>Mayo-13</i>
<i>15 a 35</i>	<i>27,0</i>	<i>55,1</i>
<i>36 a 60</i>	<i>7,7</i>	<i>35,0</i>
<i>61 a 90</i>	<i>7,1</i>	<i>1,1</i>
<i>91 a 180</i>	<i>20,4</i>	<i>4,6</i>
<i>> 180</i>	<i>37,8</i>	<i>4,2</i>

Fuente: Gerencia de Mercados

Se observa que la distribución de los contratos forward, según plazos pactados en mayo de 2013, están distribuidos principalmente en plazos de 15 a 35 días 55,1% y 36 a 60 días con el 35,0%.

**Participación de Montos Pactados por Plazos
Mayo de 2013**

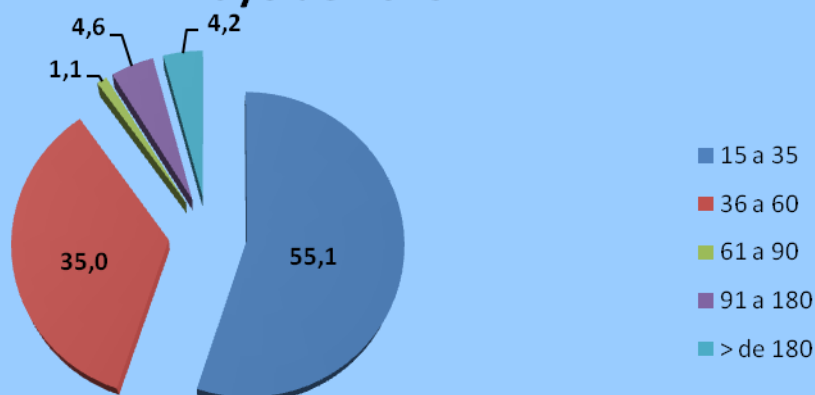

Fuente: Gerencia de Mercados

III. NIVEL DE ACTIVIDAD ECONÓMICA.

A. Indicador Mensual de la Actividad Económica del Paraguay¹¹ (IMAEP_1994=100).

A.1. Comportamiento del IMAEP¹² al mes de abril del año 2013.

La evolución de la actividad económica al mes de abril de 2013 indica una variación interanual de 19,9% en términos reales, superior a la tasa de -4,6%, registrada en el mismo periodo del año 2012. La tasa de variación acumulada tuvo un crecimiento de 16,7%, mientras que la tasa mensual de la serie desestacionalizada registró un variación de 3,5% con respecto a marzo de 2013.

Gráfico 23: Indicador Mensual de la Actividad Económica del Paraguay.
Índice al mes de abril 2013 – Base 1994

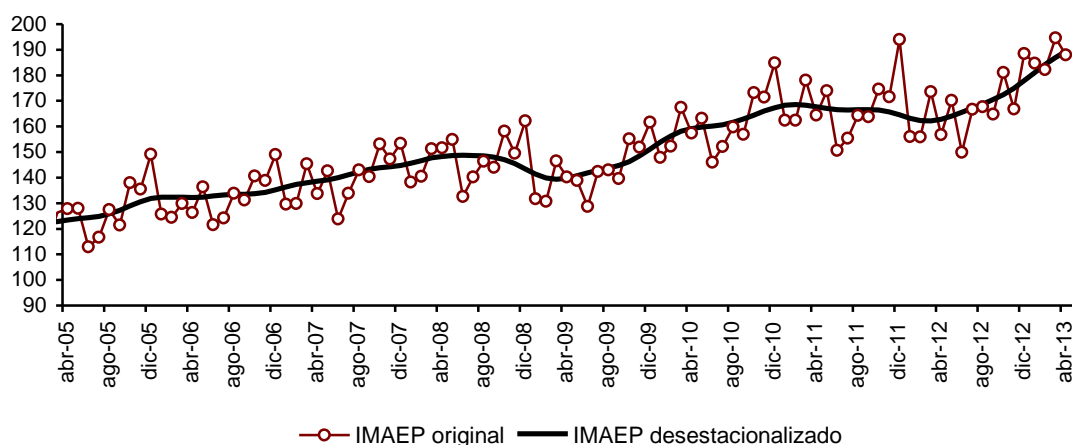

¹¹ El Indicador Mensual de la Actividad Económica del Paraguay (IMAEP) pretende entregar señales en el corto plazo sobre la evolución de la economía en términos constantes. El IMAEP incorpora información preliminar y no incluye la totalidad de las informaciones para las actividades económicas que integran el Producto Interno Bruto, por lo que debe considerarse como un indicador de tendencia o dirección de la economía paraguaya en el corto plazo.

¹² Los índices publicados en forma mensual sufren de modificaciones periódicas producto de la actualización de los datos, dado que estos no se agotan en el momento de su publicación. Es importante mencionar que se realizan periódicamente ajustes de las series de mayor a menor frecuencia.

Tabla 15: Indicador Mensual de la Actividad Económica del Paraguay.
Tasas del mes de abril de 2013.

INDICADOR MENSUAL DE LA ACTIVIDAD ECONÓMICA DEL PARAGUAY				
Meses	Variación Porcentual			
	2013/2012			
	Respecto al mes anterior (desestacionalizado)	Respecto a igual mes del año anterior	Acumulado de los últimos 12 meses respecto al acumulado de los 12 meses anteriores	Acumulado del año respecto al acumulado de igual periodo del año anterior
ENERO	11,3	18,4	0,9	18,4
FEBRERO	-1,9	16,8	2,5	17,6
MARZO	-1,3	12,1	3,8	15,7
ABRIL	3,5	19,9	5,8	16,7

En este contexto, la agricultura, tuvo un fuerte crecimiento, como consecuencia de la importante producción de los principales rubros agrícolas, especialmente la soja. La ganadería, por su parte, tuvo nuevamente una expansión en sus niveles de producción, de la mano de un mercado de exportación del sector vacuno que se mantiene dinámico en lo que va del año 2013.

Por otro lado, el sector Industrial tuvo una importante expansión en relación a abril del año 2012. La expansión del sector se produjo en gran medida como consecuencia de los crecimientos de actividades representativas del sector, como la producción de carne, producción de molinería y panadería, producción de textiles, producción de cueros y calzados, la industria de productos químicos y farmacéuticos, y la industria de minerales metálicos, entre otros.

La generación de energía eléctrica por parte de las binacionales, tuvo una importante recuperación en términos interanuales.

El sector de la construcción, durante el mes de abril, tuvo un importante crecimiento. De este modo, las construcciones de obras civiles, viales y de infraestructura en general, tuvieron una fuerte mejoría en el nivel de ejecución con respecto a abril del año pasado. Cabe mencionar que el 2013 es un año de muchas expectativas para el sector, dado que se espera la construcción de importantes obras, tanto de parte del sector público como del sector privado.

El Sector Servicios exhibió una variación interanual positiva durante el mes de abril del año 2013. Se destacaron en el periodo de referencia, principalmente, los servicios de transporte, los servicios a las empresas, el comercio, las comunicaciones y los servicios financieros.

Gráfico 24: Indicador Mensual de la Actividad Económica del Paraguay.
Base 1994 - Abril 2013.

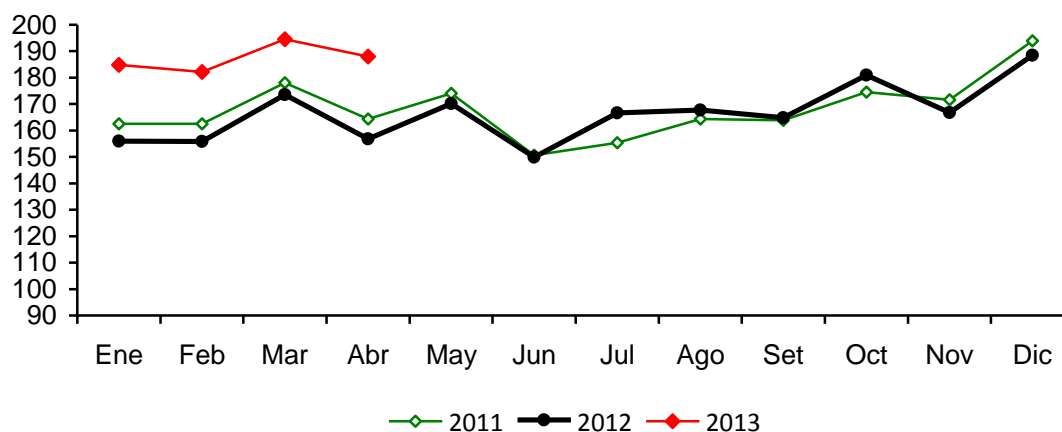

El IMAEP, al incorporar información preliminar de los distintos sectores económicos, deberá considerarse como un indicador de corto plazo de la tendencia y trayectoria de la economía paraguaya. La principal ventaja del IMAEP, frente a las cuentas anuales, es su oportunidad, dada ésta por su frecuencia mensual. Esta oportunidad es particularmente apreciada para la toma de decisiones en el ámbito privado o público.

Sin embargo, cabe destacar que la mayor oportunidad se obtiene a expensas de la agregación con que se publica el indicador todos los meses. En efecto, la carencia de indicadores mensuales para algunas actividades, así como la volatilidad mensual de los existentes, dificulta la publicación de la evolución de los componentes sectoriales. Respecto a los diversos indicadores sectoriales mensuales disponibles para los usuarios, la principal fortaleza del IMAEP viene dada justamente por su carácter sintético.

Por otro lado, una desventaja es su variabilidad, y en consecuencia, las constantes revisiones a la cual está sometido. Estas revisiones se originan por el hecho de que las fuentes sobre las que se calcula el indicador no se agotan al momento de ser publicado.

IV. SECTOR EXTERNO.

A. Aspectos Financieros Internacionales.

A.1. Reservas Monetarias Internacionales.

A fines de mayo de 2013, las Reservas Monetarias Internacionales Netas (RMIN), ascienden a USD 5.930,0.- millones, superior en USD 23,6 millones en comparación al mes anterior. Este comportamiento de las RIN, con respecto al mes de abril, fue resultado de transacciones netas positivas de USD 81,6 millones y un ajuste negativo de USD 58 millones (que incluye las variaciones cambiarias y otros ajustes por momento de registro).

Gráfico N° 25: Reservas Internacionales Netas.
En Millones de Dólares.

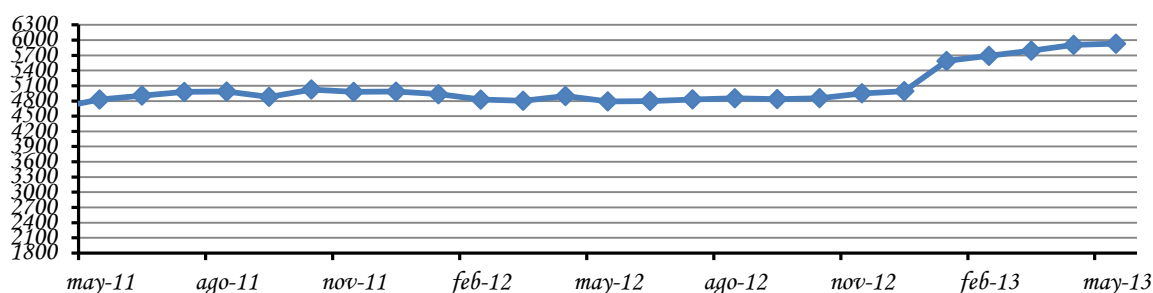

Fuente: Departamento de Economía Internacional, Sub Gerencia General de Política Monetaria.

Los ingresos de divisas durante el mes de mayo de 2013 ascienden a USD 216,5 millones, que provienen principalmente de: Depósitos del Sector Público en el Banco Central del Paraguay (BCP) (34,8%), Entidades Binacionales por Royalties y Compensaciones por Cesión de Energía (31,4%), Depósitos en Cuenta Corriente del Sistema Bancario en el BCP (25,5%), Desembolsos de préstamos externos (6%), Exportaciones realizadas vía ALADI (0,8%), Intereses cobrados (0,6%). Los restantes 0,9 % se deben a otras transacciones realizadas por el BCP (recomposición de activos).

Por su parte, los egresos de divisas en igual periodo ascienden a USD 134,9 millones. Los principales rubros que explican las salidas fueron: Venta de Divisas por parte del BCP (64,6%), Extracción de Depósitos en Cuenta Corriente del Sistema Bancario en el BCP (16,9%), Pagos de Deuda Pública Externa (8%), Uso de fondos (FOCEM) (6,7%) e

Importaciones realizadas vía ALADI (2,2%). Los restantes 1,6 % se deben a otras transacciones realizadas por el BCP (recomposición de activos).

Tabla N° 16: Variación de RIN
En Miles de Dólares

	2012		Febrero*	2013		
	Diciembre	Enero		Marzo*	Abril*	Mayo*
<i>Comercio Exterior (ALADI)</i>	-2.655	-2.823	3.498	1.245	4.871	-1.207
<i>Pago Deuda Externa</i>	-51.242	-30.764	-22.287	-21.001	-16.208	-10.686
<i>Otros Bienes y Servicios</i>	152	658	1.012	1.174	1.400	1.021
<i>Entes Binacionales*</i>	76.660	71.092	77.805	56.573	72.376	58.883
<i>Desembolsos en efectivo Deuda Externa</i>	77.113	498.322	936	13.273	5.898	13.000
<i>Sistema Financiero</i>	-20.485	-46.881	109.455	63.506	35.218	-54.622
<i>Encaje legal</i>	0	0	0	0	0	0
<i>Compra / venta**</i>	-24.100	-82.601	98.145	23.823	-18.650	-87.100
<i>Cta. Cte.</i>	3.615	35.720	11.310	39.683	53.868	32.478
<i>Operaciones del Sector público</i>	-25.095	110.864	-28.290	-828	12.384	75.203
Variación Neta	54.448	600.469	142.129	113.942	115.939	81.592
<i>Otros ajustes (por tipo de cambio y momento de registro)</i>	-11.643	-6.364	-40.732	-10.659	-2.666	-57.988
VARIACION DE RIN	42.805	594.105	101.397	103.283	113.273	23.604

Observación:

Datos de la Gerencia de Operaciones Internacionales-Dpto. de Administración de Reservas.

* Incluye Ingresos de Itaipú y Yacyretá por Royalties y Compensaciones por Cesión de Energía (incluye cesiones adicionales).

** Las operaciones de Compra/Venta son obtenidos del Dpto. de Operaciones de Mercado Abierto (DOMA).

Fuente: Departamento de Economía Internacional, Sub Gerencia General de Política Monetaria.

A.2. Tipo de Cambio.

A.2.1. Tipo de Cambio Nominal G/USD.

Al mes de mayo de 2013 el valor de la moneda doméstica se depreció nominalmente en 2,5% respecto al dólar norteamericano, cotizando durante el mes de análisis en un nivel promedio de G/USD 4.097,5. Con este resultado, el guaraní presentó en términos interanuales y acumulados una apreciación de 4,3% y de 2,1% respectivamente.

A.2.2. Tipo de Cambio real bilateral.¹³

En términos reales nuestra moneda se depreció en 1,2 % con respecto al Real Brasileño en el mes de mayo. La variación fue determinada por la depreciación nominal del guaraní con respecto al Real y reforzada por el diferencial de inflación de ambos países. En términos interanuales se ha registrado una apreciación de 2% y acumulados una depreciación de 1,2%.

Con respecto al Peso Argentino, el guaraní se depreció en términos reales en 2,1% respecto al mes anterior. La variación fue determinada por el diferencial de inflación de ambos países y reforzada por la depreciación nominal del guaraní con respecto al Peso. En términos interanuales y acumulados se ha registrado una apreciación de 9,4% y 4,5% respectivamente.

Con respecto al Dólar Norteamericano, el guaraní en términos reales se depreció en 3,3% con relación al mes anterior, producto de la depreciación nominal del guaraní con respecto a la moneda Norteamericana y reforzada por el diferencial de inflación de ambos países. En términos interanuales y acumulados se ha registrado una apreciación de 3,7% y 2,3% respectivamente.

Finalmente, el índice de Tipo de Cambio Efectivo Real experimentó una depreciación de 1,3% con respecto al mes anterior. En términos interanuales y acumulados se ha registrado una apreciación de 4,4% y 1,2% respectivamente.

Gráfico N° 26: Evolución de Índices del Tipo de Cambio Real.
Año Base Promedio de 1995=100.

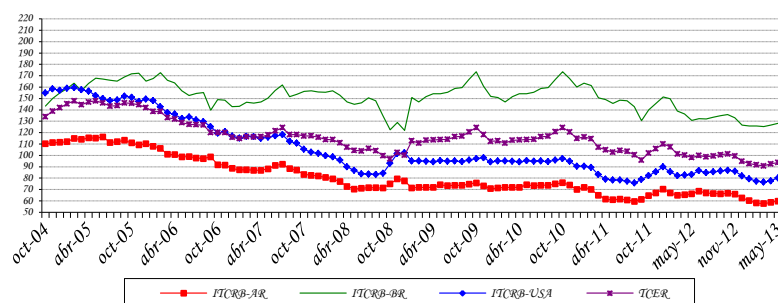

Fuente: Departamento de Economía Internacional, Sub Gerencia General de Política Monetaria.

TCRB-AR: Tipo de cambio real bilateral respecto al Peso Argentino.

TCRB-BR: Tipo de cambio real bilateral respecto al Real Brasileño.

TCRB-USA: Tipo de cambio real bilateral respecto al USD.

TCER: Tipo de cambio efectivo real.

¹³ TCR Bilateral = Índice tipo de cambio nominal (G / Moneda Extranjera) * Índice de Precios (Extranjero) al Por Mayor
Índice de Precios al Consumidor IPC (Paraguay)

A.3. Ingreso de Divisas de las Entidades Binacionales.

El ingreso efectivo total de divisas de los entes binacionales en el mes de mayo de 2013 ascendió aproximadamente a USD 58,8 millones. Con respecto al monto verificado en igual periodo del año anterior hubo un aumento de USD 2,7 millones.

La Itaipú Binacional ingresó en el periodo de análisis USD 55,3 millones, los cuales corresponden en su totalidad a Regalías (Royalties) y Compensación por Cesión de Energía, incluidos los adicionales.

Por su parte, la Entidad Binacional Yacyretá (EBY) ingresó aproximadamente USD 3,5 millones, correspondientes en su totalidad a Gastos Administrativos.

B. Comercio Exterior Registrado por la Dirección Nacional de Aduanas.¹⁴

El comercio de mercancías al mes de mayo del 2013 registró un saldo deficitario de USD 626,8 millones, 49,6% inferior al déficit observado en el mismo periodo del año anterior y que alcanzara USD 1.243,0 millones.

Esta disminución en el déficit comercial se debe a un aumento del 39,1% en el valor de las exportaciones con relación al 12,9% de incremento en el valor de las importaciones, comparadas con el monto acumulado al mes de mayo del 2012.

¹⁴ La evolución de la recaudación de aranceles externos no tiene relación directa ni proporcional con respecto a las variaciones de valor de las importaciones debido a que existen distintas tasas arancelarias conforme al origen de las mercancías y a los acuerdos comerciales que amparen su introducción al país.

No incluye las siguientes partidas de la cuenta bienes de la balanza de pagos: reexportaciones, reparación de bienes, bienes para transformación y bienes adquiridos en puertos por medios de transporte, entre otros. La cuenta de bienes, la cual compila el comercio exterior total de Paraguay (incluida las estadísticas de la Dirección Nacional de Aduanas y demás partidas mencionadas) se divulga trimestralmente con un rezago de 6 meses al igual que la balanza de pagos y la posición de inversión internacional.

Tabla Nº 17: Balanza Comercial Registrada.
En Millones de Dólares.

<i>Año</i>	<i>Importaciones</i>	<i>Exportaciones</i>	<i>Saldo</i>	<i>Var. %</i>
2000	2.050,4	2.200,1	149,7	
2001	1.988,8	2.356,5	367,7	145,6
2002	1.510,2	2.328,8	818,6	122,6
2003	1.771,6	2.584,5	812,9	-0,7
2004	2.466,0	2.874,5	408,4	-49,8
2005	3.058,0	3.152,6	94,5	-76,9
2006	4.517,8	3.472,4	-1.045,4	-1.205,9
2007	5.552,0	4.723,6	-828,4	-20,8
2008	8.532,1	6.407,1	-2.125,0	156,5
2009	6.516,6	5.079,6	-1.437,0	-32,4
2010	9.393,2	6.516,6	-2.876,7	100,2
2011*	11.549,0	7.776,4	-3.772,5	31,1
2012*	10.756,4	7.281,9	-3.474,5	-7,9
Mayo 2012*	4.209,5	2.966,5	-1.243,0	
Mayo 2013*	4.753,7	4.126,9	-626,8	-49,6

*Cifras preliminares proveídas por el Sistema de Ordenamiento Fiscal Impositivo Aduanero (SOFIA) de la D.N.A.

Fuente: Departamento de Economía Internacional, Sub Gerencia General de Política Monetaria.

Al mes de mayo del 2013, el intercambio comercial de nuestro país con el Mercosur resultó deficitario en USD 165,2 millones, 67% inferior al déficit de USD 500,3 millones registrado en el mismo periodo del 2012, en tanto que con la Unión Europea, el intercambio comercial arroja un superávit de USD 396,0 millones, 45,8% superior a los USD 271,5 millones.

Asimismo, el intercambio comercial con Asia fue deficitario en USD 1.412,2 millones, superior en 9,3% a los USD 1.292,5 millones. Las exportaciones e importaciones aumentaron en 54,1% y 15,5% respectivamente. Cabe señalar que el 36,4% del total importado por nuestro país es originario de Asia, constituyendo las ventas de China Continental el 80% de las importaciones totales desde los países asiáticos.

La relación de comercio con el NAFTA resultó deficitaria en USD 208,8 millones, 11% inferior al déficit registrado en el mismo periodo del año anterior y que alcanzara USD 234,7 millones, siendo Estados Unidos el principal proveedor de bienes a nuestro país dentro de este bloque.

B.1. Exportaciones e Importaciones Registradas

B.1.1. Exportaciones Registradas.

El valor de las exportaciones registradas al mes de mayo del 2013 totalizó USD 4.126,9 millones, que representa un aumento del 39,1% con relación al monto al mes de mayo del año anterior, cuando alcanzó USD 2.966,5 millones. Este aumento en las exportaciones se

debe a los mayores envíos de semilla de soja, primero en importancia, seguidos por la carne, cereales, harina de soja, aceite de soja, prendas de vestir, cueros, azúcar, calzados, aceites esenciales y leche y productos lácteos, por un total de USD 1.118,5 millones. Por otro lado, los rubros que registran baja son energía eléctrica, maderas, tabaco y fibras de algodón, por un total de USD 28,8 millones.

Tabla N° 18: Exportaciones Acumuladas de Principales Rubros.
En Miles de Dólares.

	Mayo-2012*	Mayo-2013*	Variación Ponderada Absoluta	Variación Acumulada Interanual	Participación en la Var. Acumulada Interanual
Total por Rubros	2.966.542	4.126.880	1.160.338	39,1	39,1
En Alza	1.655.727	2.774.233	1.118.506	67,6	37,7
Semilla de soja	861.860	1.557.588	695.728	80,7	23,5
Carne	297.349	394.184	96.835	32,6	3,3
Cereales	230.557	263.511	32.954	14,3	1,1
Harina de soja	112.730	276.420	163.690	145,2	5,5
Aceite de soja	70.809	166.715	95.906	135,4	3,2
Prendas de vestir	15.350	16.035	685	4,5	0,0
Cuero	38.245	53.181	14.936	39,1	0,5
Azúcar	6.519	15.682	9.163	140,6	0,3
Calzados y botines	13.443	15.632	2.189	16,3	0,1
Aceites esenciales	8.141	9.812	1.671	20,5	0,1
Leche y prod. lácteos	724	5.473	4.749	655,9	0,2
En Baja	1.019.025	990.261	-28.764	-2,8	-1,0
Energía eléctrica	924.920	914.682	-10.238	-1,1	-0,3
Maderas	42.278	37.572	-4.706	-11,1	-0,2
Tabaco	30.756	26.498	-4.258	-13,8	-0,1
Fibras de algodón	21.071	11.509	-9.562	-45,4	-0,3
Otros	291.790	362.386	70.596	24,2	2,4

*Cifras preliminares proveídos por el Sistema de Ordenamiento Fiscal Impositivo Aduanero (SOFIA) de la D.N.A.

Fuente: Departamento de Economía Internacional, Sub Gerencia General de Política Monetaria.

Al mes de mayo del 2013 se ha exportado semilla de soja por un valor de USD 1.557,6 millones, que representa un aumento del 80,7% con relación a los USD 861,9 millones; en términos de volumen, el total exportado fue 3.128.250 toneladas, 72,6% superior a las 1.812.786 toneladas que representaba al mes de mayo del año 2012.

Tabla Nº 19: Exportación Acumulada de Soja y Algodón.
En Miles de Dólares y en Porcentajes.

Año	Algodón	% s/total	Var. %	Soja	%s/total	Var. %	Otros	%s/total	Var. %	Total
2000	78.493	4		285.924	13		1.835.671	83		2.200.088
2001	83.468	4	6	356.315	15	25	1.916.736	81	4	2.356.519
2002	35.961	2	-57	340.684	15	-4	1.952.154	84	2	2.328.800
2003	57.859	2	61	559.346	22	64	1.967.326	76	1	2.584.532
2004	113.136	4	96	573.243	20	2	2.188.078	76	11	2.874.456
2005	76.020	2	-33	562.992	18	-2	2.513.555	80	15	3.152.568
2006	40.839	1	-46	420.408	12	-25	3.011.118	87	20	3.472.365
2007	45.512	1	11	860.127	18	105	3.817.948	81	27	4.723.587
2008	25.426	0	-44	1.485.312	23	73	4.896.362	76	28	6.407.100
2009	20.157	0	-21	781.835	15	-47	4.277.619	84	-13	5.079.611
2010	24.411	0	21	1.590.596	24	103	4.901.550	75	15	6.516.556
2011*	17.040	0	-30	2.294.318	30	44	5.455.077	70	11	7.766.435
2012*	44.007	1	158	1.582.306	22	-31	5.657.561	78	4	7.283.874
Mayo-12*	21.071	1		861.860	29		2.083.611	70		2.966.542
Mayo-13*	11.509	0	-45	1.557.588	38	81	2.557.783	62	23	4.126.880

*Cifras preliminares proveídos por el Sistema de Ordenamiento Fiscal Impositivo Aduanero (SOFIA) de la D.N.A.

Fuente: Departamento de Economía Internacional, Sub Gerencia General de Política Monetaria.

Por su parte, las exportaciones de fibras de algodón alcanzaron un valor de USD 11,5 millones, 45,4% inferior con relación a los USD 21,1 millones; en términos de volumen, se exportaron 6.090 toneladas, 46,2% inferior con relación a las 11.312 toneladas en el mismo periodo del año 2012.

Al mes de mayo del 2013 se ha exportado cereales por valor de USD 263,5 millones, superior en 14,3% a los USD 230,6 millones; en tanto que el volumen exportado totalizó 862.345 toneladas, 9,1% inferior con relación a los envíos en el mismo periodo del año anterior y que alcanzara 948.956 toneladas.

Las exportaciones de aceites de soja totalizaron USD 166,7 millones, 135,4% superior a los USD 70,8 millones y en volumen se remesaron 163.058 toneladas, superior en 166,5% a lo exportado al mes de mayo del 2012 y que alcanzara 61.194 toneladas.

Las exportaciones de harinas de soja alcanzaron un valor de USD 276,4 millones, 145,2% superior a los USD 112,7 millones; el volumen remesado fue de 583.883 toneladas, superior en 88,1% al volumen exportado al mes de mayo del año anterior y que alcanzara 310.355 toneladas.

Se exportó carne al mes de mayo del 2013 por USD 394,2 millones, 32,6% superior a los USD 297,3 millones, en tanto que en volumen alcanzó 98.231 toneladas, con un aumento del 40,1% con relación a las 70.100 toneladas. Cabe señalar que Brasil y Rusia son los

principales mercados de exportación de carne, representando el 71,5% del total de los envíos al exterior, en tanto que Chile abrió nuevamente su mercado a la carne paraguaya.

Tabla N° 20: Exportación Acumulada de Carne.

En Miles de Dólares.

<u>Año</u>	%			Var.			%			Var.				
<u>2012*</u>	Brasil	s/total	%	Chile	%s/total	Var.	%	Rusia	%s/total	%	Otros	%s/total	%	Total
Enero	6.836	14,0		0	0,0			35.535	72,7		6.534	13,4		48.905
Febrero	6.362	18,6	-7	0	0,0			23.214	68,0	-35	4.568	13,4	-30	34.144
Marzo	9.112	13,3	43	0	0,0			54.493	79,4	135	5.056	7,4	11	68.662
Abril	7.436	11,0	-18	0	0,0			53.296	78,7	-2	7.014	10,4	39	67.746
Mayo	7.468	9,6	0	0	0,0			63.150	81,1	18	7.272	9,3	4	77.891
Total	37.215	12,5		0	0,0			229.689	77,2		30.444	10,2		297.349
<u>Año</u>														
<u>2013*</u>														
Enero	7.808	12,8		1.049	1,7			37.277	61,2		14.807	24,3		60.941
Febrero	7.534	11,7	-4	4.133	6,4	294		37.603	58,4	1	15.113	23,5	2	64.382
Marzo	6.420	7,4	-15	3.307	-3,8	-20		55.566	64,4	48	21.016	24,3	39	86.308
Abril	12.194	13,0	90	4.549	4,9	38		60.029	64,2	8	16.782	17,9	-20	93.553
Mayo	11.477	12,9	-6	4.105	4,6	-10		46.023	51,7	-23	27.394	30,8	63	88.999
Total	45.432	11,5		17.143	4,3			236.498	60,0		95.111	24,1		394.184

*Cifras preliminares proveídas por el Sistema de Ordenamiento Fiscal Impositivo Aduanero (SOFIA) de la D.N.A.

Fuente: Departamento de Economía Internacional, Sub Gerencia General de Política Monetaria.

Las exportaciones de maquila de bienes, al mes de mayo del 2013 totalizaron USD 60,6 millones, 6,6% superior a los USD 56,8 millones en el mismo periodo del año anterior. Entre los envíos se pueden citar calzados y botines, pieles y cueros, prendas y complementos de vestir, los demás artículos textiles, y aparatos de óptica y fotografía entre otros.

Entre los principales mercados de exportación de maquila de bienes se encuentran los países del Mercosur, junto a Tailandia, China, Estados Unidos y Francia.

Tabla Nº 21: Exportaciones de Maquila por Producto
En Miles de Dólares.

Producto	Mayo 2012*	Mayo 2013*	Variación nominal	Variación % interanual
Total	56.843	60.572	3.729	6,6
Calzados y botines	13.337	15.442	2.105	15,8
Pieles y cueros	13.593	14.446	853	6,3
Prendas y complementos de vestir	9.642	10.359	717	7,4
Los demás artículos textiles, prendería	4.427	5.895	1.468	33,2
Aparatos de óptica y fotografía	1.262	2.906	1.644	130,3
Materias plásticas y sus manufacturas	2.132	2.326	194	9,1
Tejidos impregnados o revestidos	1.462	1.776	314	21,5
Residuos de las industrias alimenticias	1.049	1.250	201	19,2
Preparaciones alimenticias diversas	849	1.227	378	44,5
Fibras sintéticas y artificiales	1.566	1.152	-414	-26,4
Extractos curtientes, tintóreos	802	1.137	335	41,8
Maderas y sus manufacturas	1.312	760	-552	-42,1
Guata, fieltro y artículos de cordelería	2.810	594	-2.216	-78,9
Productos farmacéuticos	1.025	266	-759	-74,0
Otros	14.912	16.478	1.566	10,5

*Cifras preliminares proveídas por el Sistema de Ordenamiento Fiscal Impositivo Aduanero (SOFIA) de la D.N.A.

Fuente: Departamento de Economía Internacional, Sub Gerencia General de Política Monetaria.

Tabla Nº 22: Exportaciones de Maquila por Países
En Millones de Dólares.

Producto	Mayo 2012*	Mayo 2013*	Variación nominal	Variación % interanual
Total	56.843	60.572	3.729	6,6
Brasil	31.087	37.688	6.601	21,2
Tailandia	4.837	5.814	977	20,2
Argentina	6.407	4.736	-1.671	-26,1
Uruguay	4.581	3.869	-712	-15,5
China	1.600	2.692	1.092	68,3
Estados Unidos	3.330	1.825	-1.505	-45,2
Francia	512	1.049	537	104,9
Indonesia	152	503	351	230,9
Vietnam	1.030	461	-569	-55,2
Venezuela	183	392	209	114,2
Costa Rica	90	286	196	217,8
Bolivia	181	270	89	49,2
Chile	367	223	-144	-39,2
Alemania	193	184	-9	-4,7
México	137	120	-17	-12,4
Ecuador	28	52	24	85,7
Perú	61	26	-35	-57,4
Dominica	5	3	-2	-40,0
Otros	2.062	379	-1.683	-81,6

*Cifras preliminares proveídas por el Sistema de Ordenamiento Fiscal Impositivo Aduanero (SOFIA) de la D.N.A.

Fuente: Departamento de Economía Internacional, Sub Gerencia General de Política Monetaria.

B.1.2. Importaciones Registradas.

Al mes de mayo del 2013, las importaciones registradas totalizaron USD 4.753,7 millones, lo que significó un aumento del 12,9% respecto al total informado en el mismo periodo del año anterior cuando alcanzara USD 4.209,5 millones.

Tabla N° 23: Importaciones Acumuladas por Principales Rubros.
En Miles de Dólares.

	Mayo 2012*	Mayo 2013*	Variación Ponderada Absoluta	Variación Acumulada Interanual	Participación en la Var. Acumulada Interanual
Total por Rubros	4.209.542	4.753.682	544.140	12,9	12,9
<u>En Alza</u>	<u>2.792.768</u>	<u>3.236.490</u>	<u>443.722</u>	<u>15,9</u>	<u>10,5</u>
Máquinas y aparatos eléctricos	648.229	821.040	172.811	26,7	4,1
Combustibles y lubricantes	712.638	713.949	1.311	0,2	0,0
Máquinas y aparatos mecánicos	564.870	694.293	129.423	22,9	3,1
Abonos	127.476	181.656	54.180	42,5	1,3
Plásticos y sus manufacturas	130.387	139.453	9.066	7,0	0,2
Juguets	135.522	135.530	8	0,0	0,0
Caucho y sus manufacturas	93.804	99.887	6.083	6,5	0,1
Aceites esenciales	75.380	81.849	6.469	8,6	0,2
Prod. de industrias químicas	55.599	81.643	26.044	46,8	0,6
Productos farmacéuticos	68.082	79.516	11.434	16,8	0,3
Papel, cartón y manufacturas	72.507	77.062	4.555	6,3	0,1
Productos químicos orgánicos	46.127	60.638	14.511	31,5	0,3
Calzados y botines	39.726	44.993	5.267	13,3	0,1
Jabones	22.421	24.981	2.560	11,4	0,1
<u>En Baja</u>	<u>693.753</u>	<u>648.728</u>	<u>-45.025</u>	<u>-6,5</u>	<u>-1,1</u>
Vehículos, tractores y sus partes	428.569	419.813	-8.756	-2,0	-0,2
Bebidas y tabacos	126.245	114.882	-11.363	-9,0	-0,3
Prendas de vestir	56.576	53.401	-3.175	-5,6	-0,1
Aluminio y sus manufacturas	39.760	25.972	-13.788	-34,7	-0,3
Azúcar y artículos de confitería	11.880	11.276	-604	-5,1	0,0
Leche y productos lácteos	11.705	9.679	-2.026	-17,3	0,0
Prod. editoriales de la prensa	13.100	8.521	-4.579	-35,0	-0,1
Productos de la molinería	5.918	5.184	-734	-12,4	0,0
Otros	<u>723.021</u>	<u>868.464</u>	<u>145.443</u>	<u>20,1</u>	<u>3,5</u>

*Cifras preliminares proveídas por el Sistema de Ordenamiento Fiscal Impositivo Aduanero (SOFIA) de la D.N.A.

Fuente: Departamento de Economía Internacional, Sub Gerencia General de Política Monetaria.

El aumento en las importaciones al mes de mayo del 2013 se debió a las mayores compras de Máquinas y aparatos eléctricos; rubro que representó 4,1% del incremento de las importaciones, que al mes de mayo del 2013 alcanzó 12,9%; Combustibles y lubricantes; Máquinas y aparatos mecánicos; Abonos; Plásticos y sus manufacturas; Juguetes; Caucho y sus manufacturas; Aceites esenciales; Productos de las industrias químicas; Productos farmacéuticos; Papel, cartón y manufacturas; Productos químicos orgánicos; Calzados y botines y Jabones; que aumentaron por un valor de USD 443,7 millones. Por otro lado, los rubros que registran baja son Vehículos, tractores y sus partes; Bebidas y tabaco; Prendas de vestir; Aluminio y sus manufacturas; Azúcar y artículos de confitería; Leche y productos lácteos, Productos editoriales de la prensa y Productos de la molinería, con una disminución de USD 45,0 millones.

Al mes de mayo del 2013, las compras de Bienes de consumo, intermedios y de capital aumentaron en 6,0%, 9,6% y 22,2%, y en toneladas, todos estos bienes también presentan aumentos de 2,1%, 18,2% y 20,7% respectivamente.

B.2. Comercio Exterior Registrado con el MERCOSUR.

B.2.1. Exportaciones.

Al mes de mayo del 2013 se ha exportado al Mercosur energía eléctrica por un valor de USD 914,7 millones, con una leve disminución con respecto a las ventas en el mismo periodo del año anterior cuando alcanzó USD 924,9 millones; carnes por un valor de USD 45,4 millones, superior en 22,1% a los USD 37,2 millones, materias plásticas totalizaron USD 31,2 millones, 7,2% superior a los USD 29,1 millones, productos de la molinería se exportaron por valor de USD 17,0 millones, superior en 90,7% a los USD 9,0 millones y los aceites esenciales totalizaron USD 5,0 millones, superior en 27,7% a los USD 3,9 millones, entre otros.

Tabla Nº 24: Exportaciones Registradas Acumulada.
 Mayo 2012*/Mayo 2013*.
 En Miles de Dólares.

Rubros	Argentina			Brasil			Uruguay		
	2012*	2013*	Var. %	2012*	2013*	Var. %	2012*	2013*	Var. %
Energía eléctrica	189.671	181.538	-4,3	735.248	733.143	-0,3	0	0	0,0
Carne	0	0	0,0	37.215	45.432	22,1	0	0	0,0
Prendas de vestir	5.272	3.250	-38,4	7.355	10.169	38,3	1.866	2.308	23,7
Productos farmacéuticos	818	316	-61,4	1.390	1.842	32,5	3.192	5.088	59,4
Productos de la molinería	364	844	131,9	8.078	15.610	93,2	453	508	12,1
Materias plásticas	5.211	4.906	-5,9	22.293	25.711	15,3	1.632	608	-62,7
Caucho y su manufactura	167	131	-21,6	5.453	2.015	-63,0	31	18	-41,9
Muebles y sus partes	2.907	3.202	10,1	1.420	1.092	-23,1	773	801	3,6
Aceites esenciales	325	381	17,2	3.345	4.517	35,0	264	125	-52,7
Pieles y cueros	2.338	2.350	0,5	952	704	-26,1	1.573	1.430	-9,1
Maderas	3.290	3.013	-8,4	6.061	3.157	-47,9	2.436	2.636	8,2
Calzados	234	0	-100,0	12.941	14.703	13,6	5	609	12.080,0
Otros	21.090	287.455	1.263,0	255.271	298.873	17,1	22.737	248.248	991,8
Total	231.687	487.386	110,4	1.097.022	1.156.968	5,5	34.962	262.379	650,5
Rubros	Total MERCOSUR			Resto del Mundo			Total		
	2012*	2013*	Var. %	2012*	2013*	Var. %	2012*	2013*	Var. %
Energía eléctrica	924.920	914.682	-1,1	0	0	-39,8	924.920	914.682	-1,1
Carne	37.215	45.432	22,1	260.134	348.752	34,1	297.349	394.184	32,6
Prendas de vestir	14.493	15.727	8,5	857	308	-64,1	15.350	16.035	4,5
Productos farmacéuticos	5.400	7.246	34,2	11.111	12.784	15,1	16.511	20.030	21,3
Productos de la molinería	8.895	16.962	90,7	2.680	2.141	-20,1	11.575	19.103	65,0
Materias plásticas	29.136	31.225	7,2	6.358	2.737	-57,0	35.494	33.962	-4,3
Caucho y su manufactura	5.651	2.164	-61,7	408	155	-62,0	6.059	2.319	-61,7
Muebles y sus partes	5.100	5.095	-0,1	783	378	-51,7	5.883	5.473	-7,0
Aceites esenciales	3.934	5.023	27,7	4.207	4.789	13,8	8.141	9.812	20,5
Pieles y cueros	4.863	4.484	-7,8	33.382	48.697	45,9	38.245	53.181	39,1
Maderas	11.787	8.806	-25,3	30.169	28.720	-4,8	41.956	37.526	-10,6
Calzados	13.180	15.312	16,2	263	320	21,7	13.443	15.632	16,3
Otros	299.098	834.576	179,0	1.252.518	1.770.365	41,3	1.551.616	2.604.941	67,9
Total	1.363.672	1.906.734	39,8	1.602.870	2.220.146	38,5	2.966.542	4.126.880	39,1

Cifras preliminares proveídas por el Sistema de Ordenamiento Fiscal Impositivo Aduanero (SOFIA) de la D.N.A.

Fuente: Departamento de Economía Internacional, Subgerencia General de Política Monetaria.

A la Argentina se exportó energía eléctrica por un valor de USD 181,5 millones, 4,3% inferior a lo exportado al mes de mayo del año anterior y que alcanzara USD 189,8 millones, muebles y sus partes por valor de USD 3,2 millones, superior en 10,1% a los USD 2,9 millones, en tanto que las materias plásticas y sus manufacturas totalizaron USD 4,9 millones, 5,9% inferior a los USD 5,2 millones.

En tanto que al Brasil se exportó energía eléctrica por USD 733,1 millones, levemente inferior a los USD 735,2 millones al mes de mayo del 2012, carnes por valor de USD 45,4 millones, 22,1% superior a los USD 37,2 millones, prendas de vestir por USD 10,1 millones, superior en 38,3% a los USD 7,4 millones, en tanto que las materias plásticas y sus manufacturas totalizaron USD 25,7 millones, con un incremento del 15,3% frente a los USD 22,3 millones.

Al mes de mayo de 2013, se remesaron al Uruguay productos farmacéuticos por USD 5,1 millones, 59,4% superior a los USD 3,2 millones en el mismo periodo del año anterior, en tanto que las prendas de vestir alcanzó USD 2,3 millones, superior en 23,7% frente a los USD 1,9 millones.

B.2.2. Importaciones.

El total importado desde el Mercosur fue de USD 2.071,9 millones, superior en 11,2% a lo registrado al mes de mayo del año anterior en que se había importado bienes por valor de USD 1.864,0 millones. La participación de este bloque en el total de nuestras importaciones fue del 43,6% con relación al 44,3% que representaba al mes de mayo del 2012, constituyéndose a nivel de bloque el primero en importancia.

Se ha importado del Mercosur combustibles y lubricantes por un valor de USD 503,0 millones, significando una disminución del 5,2% con relación a los USD 530,4 millones al mes de mayo del año pasado; maquinarias y aparatos mecánicos totalizó USD 216,9 millones, con un incremento del 24,9% frente a los USD 173,7 millones; maquinarias y aparatos eléctricos por USD 90,2 millones, superior en 58,2% a los USD 57,0 millones; vehículos y sus partes por valor de USD 111,5 millones, 16,4% superior a los USD 95,8 millones.

Tabla Nº 25: Importaciones Registradas Acumuladas
 Mayo 2012*/ Mayo 2013* - En Miles de Dólares.

Rubros	Argentina			Brasil			Uruguay		
	2012*	2013*	Var. %	2012*	2013*	Var. %	2012*	2013*	Var. %
Combust. y lub.	414.178	282.646	-31,8	97.176	213.262	119,5	19.081	7.094	-62,8
M y Ap. Mec.	35.653	26.320	-26,2	137.379	190.406	38,6	649	200	-69,2
M y Ap. Eléct.	8.587	6.962	-18,9	46.473	79.609	71,3	1.971	3.662	85,8
Vehículos	27.512	20.723	-24,7	68.154	90.605	32,9	112	141	25,9
Abonos	3.452	1.860	-46,1	86.528	132.980	53,7	8.413	9.752	15,9
Papel	12.369	8.675	-29,9	35.809	39.492	10,3	4.016	5.182	29,0
Caucho	5.096	4.602	-9,7	35.040	39.598	13,0	129	173	34,1
Otros	303.798	334.829	10,2	479.199	546.241	14,0	33.226	26.925	-19,0
Total	810.645	686.617	-15,3	985.758	1.332.193	35,1	67.597	53.129	-21,4
Rubros	Total MERCOSUR			Resto del Mundo			Total		
	2012*	2013*	Var. %	2012*	2013*	Var. %	2012*	2013*	Var. %
Combust. y lub.	530.435	503.002	-5,2	182.203	210.947	15,8	712.638	713.949	0,2
M y Ap. Mec.	173.681	216.926	24,9	391.189	477.367	22,0	564.870	694.293	22,9
M y Ap. Eléct.	57.031	90.233	58,2	591.198	730.807	23,6	648.229	821.040	26,7
Vehículos	95.778	111.469	16,4	322.791	308.344	-4,5	418.569	419.813	0,3
Abonos	98.393	144.592	47,0	29.083	37.064	27,4	127.476	181.656	42,5
Papel	52.194	53.349	2,2	20.313	23.713	16,7	72.507	77.062	6,3
Caucho	40.265	44.373	10,2	53.539	55.514	3,7	93.804	99.887	6,5
Otros	816.223	907.995	11,2	755.226	837.987	11,0	1.571.449	1.745.982	11,1
Total	1.864.000	2.071.939	11,2	2.345.542	2.681.743	14,3	4.209.542	4.753.682	12,9

*Cifras preliminares proveídas por el Sistema de Ordenamiento Fiscal Impositivo Aduanero (SOFIA) de la D.N.A.

Fuente: Departamento de Economía Internacional, Subgerencia General de Política Monetaria.

Las importaciones desde la Argentina al mes de mayo del 2013 fueron por USD 686,6 millones, con una disminución del 15,3% con relación a los USD 810,6 millones registradas al mes de mayo del año anterior.

En tanto, desde el Brasil se importaron por valor de USD 1.332,2 millones, con un aumento del 35,1% con relación a los USD 985,8 millones registradas al mes de mayo del 2012.

Por otro lado, desde el Uruguay hubo por valor de USD 53,1 millones, cifra inferior en 21,4% a la registrada en el mismo periodo del año 2012 y que alcanzara USD 67,6 millones.

B.3. Comercio Exterior Registrado con China Continental.

La relación de comercio con China Continental al mes de mayo del 2013 resultó deficitaria en USD 1.355,4 millones, superior en 21,3% al déficit registrado en el mismo periodo del 2012, que fue de USD 1.116,9 millones.

Si consideramos las importaciones por países, China Continental es el principal proveedor de nuestras compras externas alcanzando USD 1.378,7 millones, 22,0% superior a los USD 1.130,4 millones; en tanto que nuestras exportaciones totalizaron USD 23,3 millones, 73,5% superior a la registrada al mes de mayo del 2012 y que totalizara USD 13,5 millones.

Cabe señalar que la participación de China Continental en el total de nuestras importaciones fue del 29% con relación al 26,9% que representaba en el mismo periodo del año 2012.

Tabla N° 26: Importaciones desde China Continental – Acumuladas.
En Miles de Dólares.

	Mayo - 2012*	Mayo- 2013*	Variación Ponderada Absoluta	Variación Acumulada Interanual	Participación en la Var. Acumulada Interanual
Total por Rubros	1.130.388	1.378.729	248.341	22,0	22,0
<u>En Alza</u>	<u>791.161</u>	<u>1.044.311</u>	<u>253.150</u>	<u>32,0</u>	<u>22,4</u>
Máquinas y aparatos eléctricos	453.291	607.092	153.801	33,9	13,6
Máquinas y aparatos mecánicos	239.132	293.982	54.850	22,9	4,9
Productos químicos orgánicos	24.855	35.850	10.995	44,2	1,0
Caucho y sus manufacturas	27.075	33.317	6.242	23,1	0,6
Plásticos y sus manufacturas	11.576	19.666	8.090	69,9	0,7
Inst. de óptica, fotografía, cinematog.	7.604	17.253	9.649	126,9	0,9
Productos de las industrias químicas	14.136	16.603	2.467	17,5	0,2
Manufacturas de hierro	6.984	9.946	2.962	42,4	0,3
Aparatos de relojería	3.282	7.256	3.974	121,1	0,4
Aceites esenciales	3.226	3.346	120	3,7	0,0
<u>En Baja</u>	<u>273.316</u>	<u>251.924</u>	<u>-21.392</u>	<u>-7,8</u>	<u>-1,9</u>
Juguetes	126.934	125.944	-990	-0,8	-0,1
Vehículos, tractores y sus partes	76.209	66.143	-10.066	-13,2	-0,9
Prendas de vestir	39.066	33.344	-5.722	-14,6	-0,5
Calzados y botines	15.118	14.321	-797	-5,3	-0,1
Tejidos de punto	13.236	9.752	-3.484	-26,3	-0,3
Papel, cartón y sus manufacturas	2.753	2.420	-333	-12,1	0,0
Otros	<u>65.911</u>	<u>82.494</u>	<u>16.583</u>	<u>25,2</u>	<u>1,5</u>

*Cifras preliminares proveídos por el Sistema de Ordenamiento Fiscal Impositivo Aduanero (SOFIA) de la D.N.A.

Fuente: Departamento de Economía Internacional, Sub Gerencia General de Política Monetaria.

El aumento de las importaciones provenientes de China Continental se debió a las mayores compras de Máquinas y aparatos eléctricos, rubro que representó 13,6% del aumento de las importaciones totales desde ese país, que al mes de mayo del 2013 alcanzó 22%; Máquinas y aparatos mecánicos, Productos químicos orgánicos, Caucho y sus manufacturas, Plásticos y sus manufacturas, Instrumentos de óptica, Productos de las industrias químicas, Manufacturas de hierros, Aparatos de relojería y Aceites esenciales, que se incrementaron por valor de USD 253,2 millones.

Los rubros que registran baja son Juguetes, Vehículos, tractores y sus partes, Prendas de vestir, Calzados y botines, Tejidos de punto y Papel, cartón y sus manufacturas, que disminuyeron por valor de USD 21,4 millones.

C. Producción y Precios Internacionales.

C.1. Soja.

El Departamento de Agricultura de Estados Unidos (USDA) elaboró su informe sobre la cosecha mundial de soja en la campaña 2012/13, situándolas en 267,7 millones de toneladas, superior en 31,3 millones de toneladas a la registrada en la temporada anterior cuando alcanzara 239,6 millones de toneladas, con existencias finales de 59,9 millones de toneladas contra los 56,0 millones de toneladas del ciclo 2011/12.

Para los Estados Unidos se prevé una cosecha de 80,7 millones de toneladas, superior en 4,8% a los 83,2 millones de toneladas en 2011/12 y las exportaciones en 36,6 millones de toneladas.

En el caso de la Argentina, la cosecha de soja 2012/13 fue estimada en 55,0 millones de toneladas, superior en 32,5% a los 41,5 millones de toneladas de la campaña anterior, mientras que sus exportaciones en 12 millones de toneladas; en tanto, para Brasil la previsión 2012/13 es de 81 millones de toneladas superior en 19,1% con relación a los 65,5 millones de toneladas de la campaña 2011/2012. Sus exportaciones se estiman alcance 37,4 millones de toneladas lo que posicionaría a este país como el principal exportador mundial de soja.

Un dato importante es el salto que dan en la nueva temporada las importaciones de China que, según el USDA, alcanzarán 61 millones de toneladas, revalidando así su posición central como fundamento alcista para los precios de la oleaginosa.

Gráfico N° 27: Evolución de la Producción, el Consumo y el Precio Mundial de la Soja. En Millones de Toneladas.

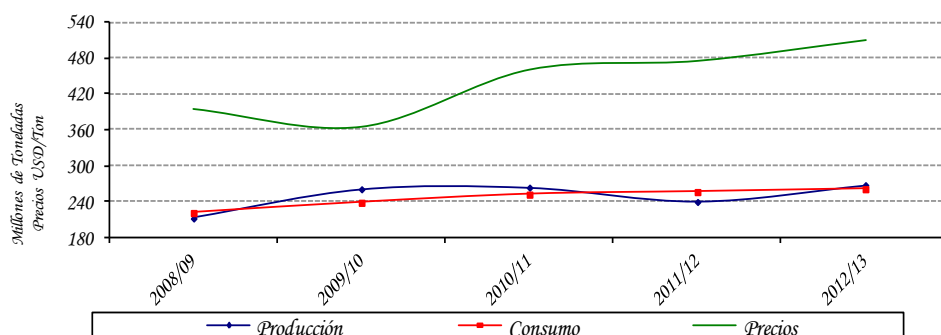

Obs.: La producción y el consumo están expresados en toneladas. Los precios en USD/Ton.

Fuente: Departamento de Agricultura de los EE. UU. (USDA).

Tabla N° 27: Producción y Procesamiento Mundial de Semilla de Soja. En Millones de Toneladas.

Concepto/Período	2008/09	2009/10	2010/11	2011/12	2012/13
Producción	212,0	260,8	263,6	239,6	267,7
Consumo	221,1	238,8	251,9	256,2	261,0
Stock Final	44,0	59,5	69,9	56,0	59,9

Fuente: Departamento de Agricultura de los EE. UU. (USDA).

C.2. Carne.

El Servicio Exterior Agrícola (FAS) del Departamento de Agricultura de Estados Unidos (USDA), dio a conocer un reporte en cuanto a producción, consumo y comercio de carne bovina, porcina y aviar, y ofrece una estimación para el año 2013.

La producción mundial de carne de vacuno aumentará en 0,6% en 2013 a 57,5 millones de toneladas. Este es el segundo año consecutivo con un leve incremento en la producción y ésta situación se debe al significativo crecimiento de la producción de carne en India.

Se estima que India tendrá cerca de 327,3 millones de bovinos debido principalmente a la fuerte demanda por productos lácteos. Lo seguirá Brasil con 203,7 millones, China con 104,1 millones y Estados Unidos con 89,7 millones.

Estados Unidos permanecerá como el país productor más grande del mundo en carne de vacuno, a pesar de un descenso estimado en 3,3% en su producción. FAS predice que la producción de carne en Estados Unidos en 2013 será de 11,3 millones de toneladas; y se estima que las exportaciones de carne de vacuno disminuirán 1,1 millones de toneladas, un 1% menos que en 2012; en tanto que las importaciones de carne de vacuno aumentarán en más de un 11% llegando a 1.2 millones de toneladas.

Brasil permanecerá en la segunda posición con su producción, aumentándose en un 1,8% a un nuevo record de 9,4 millones de toneladas en 2013.

India es el principal exportador de carne a nivel mundial, su producción en 2013 está estimada en 4,2 millones de toneladas, 14% más que en 2012 y hasta un asombroso 63% más que en 2008. El país exportará más de la mitad de ese total (2,16 millones de toneladas) en 2013, un cálculo que representa aproximadamente un 25% del comercio mundial de carne.

En el 2013 la producción global de la carne de cerdo está pronosticada que aumente en un modesto 0,3% para alcanzar 104.7 millones de toneladas en 2013. Este valor es un 7% más alto que en 2008, a pesar de los costos de alimentación significativamente más altos.

China, con cerca de la mitad de la producción mundial de carne de cerdo, es el principal conductor del aumento global. Su producción está estimada en aumentar en un 1%, a 52 millones de toneladas en 2013. FAS señala el relativo lento crecimiento económico, los altos costos y estrechos márgenes de producción como las razones del “crecimiento anémico”.

La producción de carne de cerdo de Estados Unidos está estimada en disminuir en 1,3% en 2013 a 10,4 millones de toneladas y permanecerá como el segundo país más grande en la producción de carne de cerdo. Cabe señalar que los 27 países de la Unión Europea, en tanto, producen más carne de cerdo como bloque que Estados Unidos.

La producción de la Unión Europea está proyectada en caer levemente (0,5%) el próximo año. FAS señala que los mayores costos de alimentación, junto con las regulaciones más estrictas de la Unión Europea en la cría de animales están resultando en una reestructuración de la industria con la salida de las granjas productivas menos eficientes.

Las exportaciones de carne avícola de Brasil aumentarían en el 2013 alrededor de un 3%, tras una caída en 2012 por los mayores costos de los alimentos para aves. La industria espera una mayor demanda desde los países asiáticos y africanos, así como un desvío hacia alimentos procesados para vender productos de mayor valor, lo que podría compensar los altos precios de los granos en el último año. Brasil es el principal exportador mundial de carne de pollo.

Tabla N° 28: Oferta y Demanda Mundial de Carnes
Bovina, Porcina y Aviar.
En Millones de Toneladas.

Concepto/Período	2009	2010	2011	2012	2013
Producción	232,4	242,5	244,2	248,6	256,4
Consumo	227,8	237,3	241,1	243,4	251,7

Fuente: Fuente: Departamento de Agricultura de los EE.UU. (USDA).

En mayo del 2013, la cotización promedio de la soja en el mercado de Chicago se ubicó en USD 540,2 por tonelada. Este precio significó un aumento del 6,3% con relación al mismo mes del año 2012, en el cual la cotización de la oleaginosa se situaba en USD 508,2 por tonelada.

Gráfico N° 28: Evolución del Precio de la Soja
En USD/Ton.

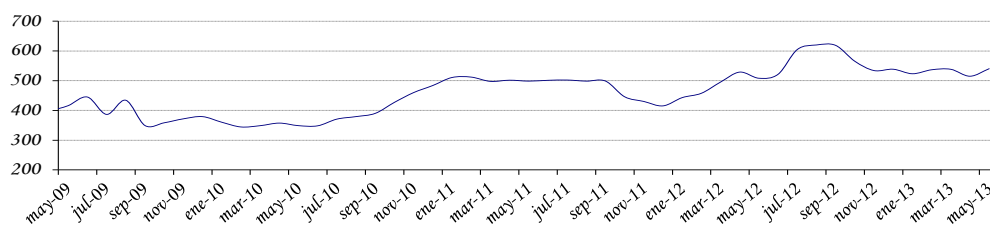

Fuente: Departamento de Economía Internacional, Sub Gerencia General de Política Monetaria (en base a cifras de Reuters).

En el mes de mayo del 2013, el precio promedio de la carne en el mercado de Australia fue de USD 2.887,8 la tonelada disminuyendo la cotización en 21,6% con respecto al precio promedio del mes de mayo del año 2012, cuando fuera de USD 3.681,8 por tonelada.

Gráfico N° 29: Evolución del Precio de la Carne
En USD/Ton.

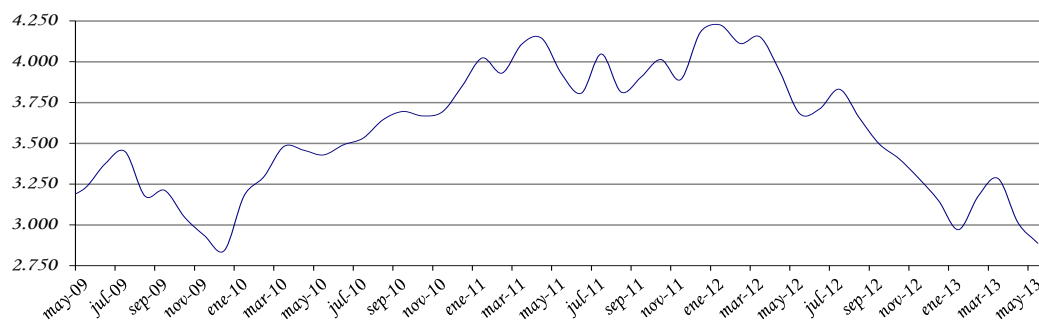

Fuente: Departamento de Economía Internacional, Sub Gerencia General de Política Monetaria (en base a cifras de Reuters).

En mayo del 2013, el precio promedio del grano de maíz en el mercado de Chicago fue de USD 265,0 la tonelada, aumentando la cotización de este producto en 12,5% con respecto al precio promedio de mayo del año 2012, cuando fuera de USD 235,5 por tonelada.

Gráfico N° 30: Evolución del Precio del Maíz.
En USD/Ton.

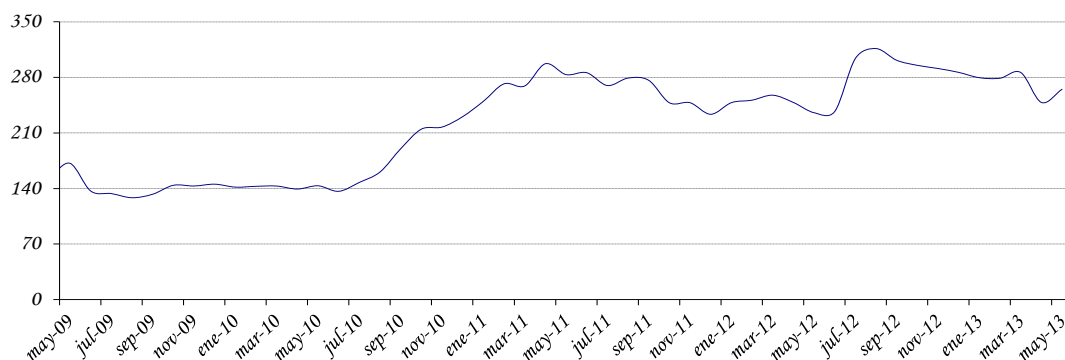

Fuente: Departamento de Economía Internacional, Sub Gerencia General de Política Monetaria (en base a cifras de Reuters).

En el mes de mayo del 2013, la cotización promedio del trigo en el mercado de Chicago se ubicó en USD 256,5 por tonelada, significando un aumento del 2,7% con relación al mismo mes del año 2012, en el cual la cotización se situaba en USD 249,7 por tonelada.

Gráfico N° 31: Evolución del Precio del Trigo.
En USD/Ton.

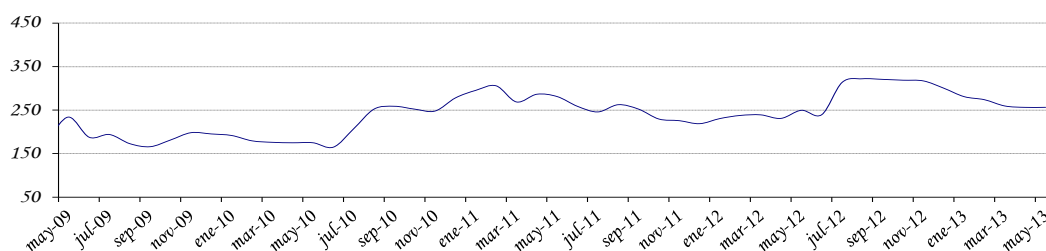

Fuente: Departamento de Economía Internacional, Sub Gerencia General de Política Monetaria (en base a cifras de Reuters).

En tanto que el sésamo, en el mes de mayo de este año, registró un precio promedio en el mercado de la India de USD 1.834,4 la tonelada, significando un incremento del 44,7% con relación al mismo mes del año 2012, cuando fuera de USD 1.267,4 por tonelada.

Gráfico N° 32: Evolución del Precio del Sésamo.
En USD/Ton.

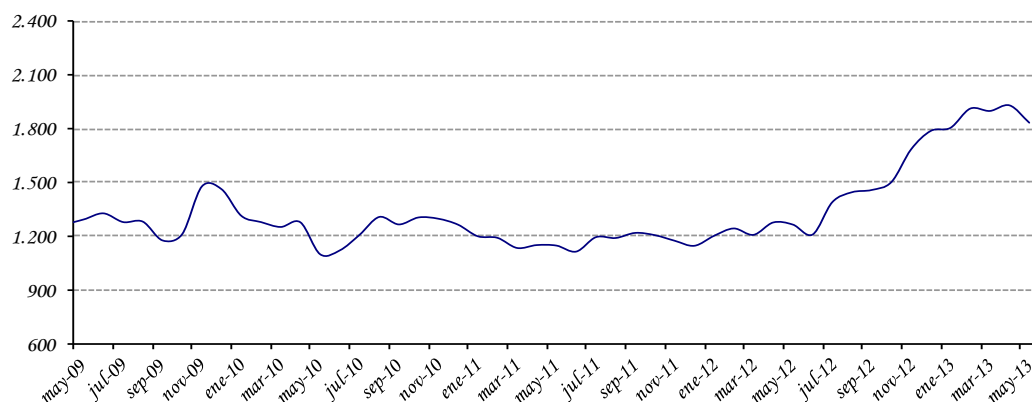

Fuente: Departamento de Economía Internacional, Sub Gerencia General de Política Monetaria (en base a cifras de Reuters).

En el mes de mayo del 2013, el precio promedio de la fibra de algodón en el mercado de Nueva York fue de USD 1.871,9 la tonelada, con un aumento del 5,8% con respecto al precio promedio de mayo del 2012, cuando fuera de USD 1.769,4 por tonelada.

Gráfico N° 33: Evolución del Precio del Algodón
USD/Ton.

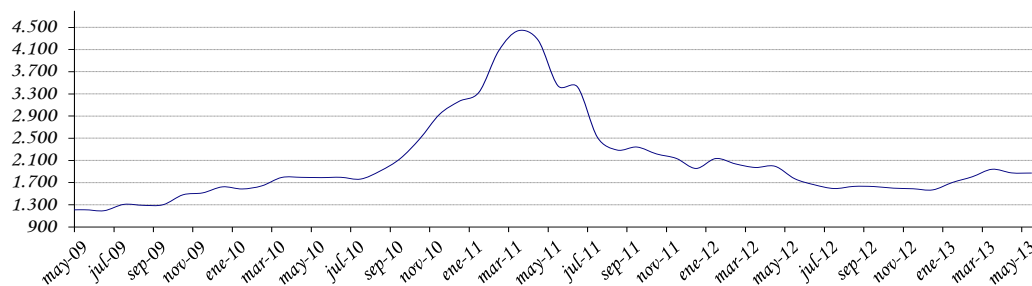

Fuente: Departamento de Economía Internacional, Sub Gerencia General de Política Monetaria (en base a cifras de Reuters).

En mayo del 2013, el precio promedio del girasol en el mercado de Sudáfrica fue de USD 568,7 la tonelada, disminuyendo la cotización en 4% con respecto al precio promedio de mayo del año 2012, cuando fuera de USD 592,4 por tonelada.

Gráfico N° 34: Evolución del Precio del Girasol
En USD/Ton.

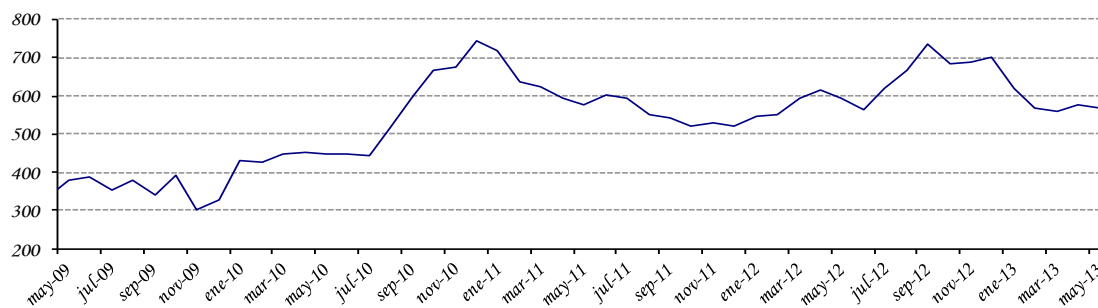

Fuente: Departamento de Economía Internacional, Subgerencia General de Política Monetaria (en base a cifras de Reuters).

Así mismo, en el mes de mayo del 2013, la cotización promedio del arroz en el mercado de Tailandia se ubicó en USD 545,1 por tonelada, significando una disminución 9,1% con

relación al mismo mes del año 2012, en el cual la cotización se situaba en USD 600 por tonelada.

Gráfico N° 35: Evolución del Precio del Arroz
En USD/Ton.

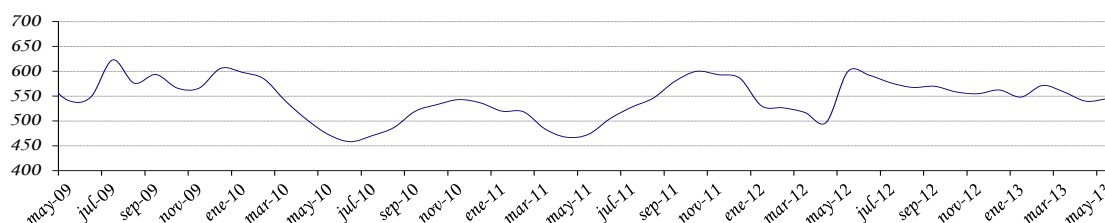

Fuente: Departamento de Economía Internacional, Subgerencia General de Política Monetaria (en base a cifras de Reuters).

En el mes de mayo del 2013, la cotización promedio del azúcar en el mercado de Nueva York se ubicó en USD 367,7 por tonelada, significando una disminución del 14,1% con relación al mismo mes del año 2012, en el cual la cotización se situaba en USD 428,1 por tonelada.

Gráfico N° 36: Evolución del Precio del Azúcar
En USD/Ton.

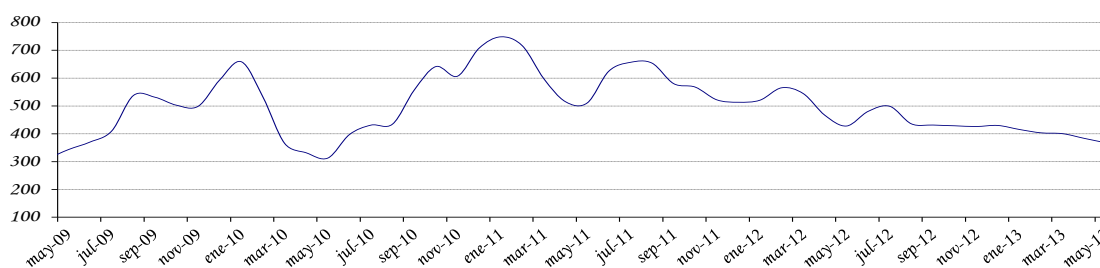

Fuente: Departamento de Economía Internacional, Subgerencia General de Política Monetaria (en base a cifras de Reuters).

C.3. Precio del Petróleo.

En el mes de mayo del 2013, la cotización promedio del precio internacional del petróleo tipo Brent se ubicó en USD 103,5 por barril, lo que implica un aumento del 0,1% en el precio con relación a la cotización del mes pasado y que fuera de USD 103,4 por barril.

La Reserva Federal de Estados Unidos no se ha pronunciado si modificará su política de comprar bonos del Tesoro para presionar a la baja las tasas de interés.

Los mercados de acciones y materias primas recurren a la compra de bonos en busca de rentabilidad mientras no haya noticias en otro sentido.

Los operadores también están esperando previsiones actualizadas sobre la demanda mundial de petróleo.

Gráfico N° 37: Evolución del Precio Internacional del Petróleo Brent. USD/Barril.

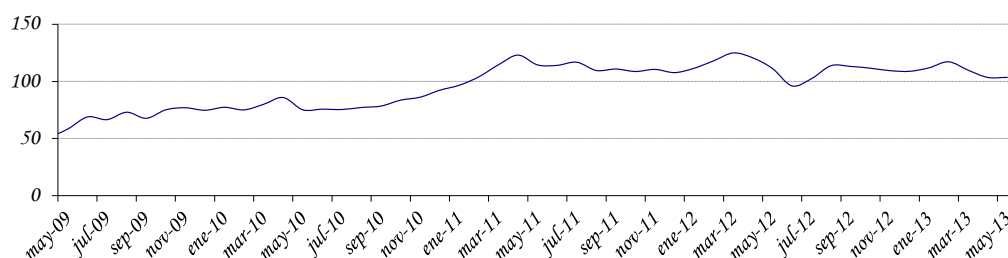

Fuente: Departamento de Economía Internacional, Sub Gerencia General de Política Monetaria (en base a cifras de Reuters).

C.4. Términos de intercambio.

Los términos de intercambio (TDI)¹⁵ están definidos como la relación entre los precios de los productos de exportación y los precios de los productos de importación. La importancia de este índice para el Paraguay, por ser una economía pequeña y abierta, surge de la dependencia del país a las fluctuaciones de precios mundiales.

¹⁵ TDI es el precio relativo del bien exportado, es decir la cantidad de unidades de un bien que se intercambia en el mercado internacional por unidad del otro bien. En la práctica, cada país importa y exporta muchos bienes, no solo uno, razón por la cual el precio de las exportaciones se calcula como un número índice de los precios de las exportaciones. De igual manera el precio de las importaciones se calcula como un número índice de los precios de las importaciones.

El gráfico que se presenta a continuación señala la evolución del índice para los últimos 10 años. Un incremento del TDI reflejaría un mejoramiento en las cuentas externas del país y una disminución lo contrario. Este índice presentó un incremento en mayo del 2013 de 3,1% y en términos acumulados e interanuales un aumento del 12,5% y 8,9%, respectivamente.

Gráfico N° 38: Evolución mensual del Término de Intercambio.
Índices 1994 = 100.

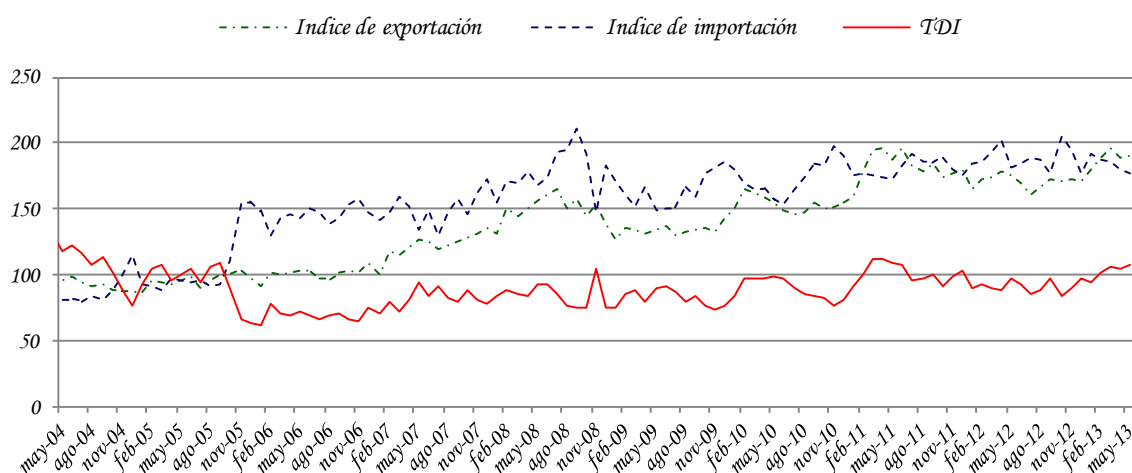

Fuente: Departamento de Economía Internacional, Sub Gerencia General de Política Monetaria (en base a cifras del SOFIA)

D. Deuda Pública Financiera Externa registrada en SIGADE (Sistema de Gestión y Análisis de deuda externa)

El saldo de la deuda pública externa del Paraguay al 31 de mayo de 2013, medido en dólares norteamericanos, asciende a USD 2.626,7 millones. Se observa una disminución de 0,6% con respecto al saldo de abril de 2013 y un aumento de 19,5% con respecto al mismo mes del año anterior.

Durante el mes de mayo se registró una transferencia neta negativa de USD 5,7 millones, los desembolsos fueron USD 4,9 millones y los servicios totales USD 10,6 millones. Con estos resultados, los desembolsos y pagos acumulados al mes de mayo de 2013 suman USD 528,5 millones y USD 101,6 millones respectivamente, con lo que durante el período se verificaron desembolsos netos positivos de USD 426,9 millones.

E. ANEXOS

ESTIMADOR CIFRAS DE NEGOCIOS (ECN) |
DE PARAGUAY |

ABRIL 2013

ESTIMADOR CIFRAS DE NEGOCIOS (ECN) DE PARAGUAY

La actual dinámica económica exige contar con índices sintéticos que permitan analizar la coyuntura económica. Esta necesidad de contar con un indicador de la evolución de la producción de corto plazo del sector real de la economía, llevó a explorar nuevas fuentes de información, lo que permitió desarrollar el Estimador Cifras de Negocios (ECN).

El ECN pretende entregar señales en el corto plazo sobre la evolución de las ventas de algunas Ramas de Actividad Económica en términos agregados, como la Industria Manufacturera, el Comercio y demás Servicios, compilando información sobre el comportamiento de las ventas de las empresas de mayor envergadura en cada sector económico incluido en el Indicador. El ECN se entrega a nivel global permitiendo que obren las compensaciones de los sesgos inevitables que existen en las series de corto plazo. Este indicador no pretende constituirse, ni sustituir al cálculo del PIB, el cual es el agregado macroeconómico de mayor importancia para interpretar el comportamiento de la economía.

I. ESTIMADOR CIFRAS DE NEGOCIOS (ECN).

I.1. Comportamiento del ECN¹.

I.1.1. Nivel general.

Comportamiento al mes de abril del año 2013.

El Estimador Cifras de Negocios (ECN) registró en el mes de abril de 2013 una variación interanual de 17,6%, que se ubicó muy por encima de la tasa de -5,2% observada en el mismo mes del año 2012². En este sentido, el ECN presentó un desarrollo muy favorable en su comportamiento interanual, influenciado en parte por los 3 días laborables más que tuvo el mes de abril del presente año, respecto al año pasado, dado las celebraciones de la Semana Santa. Con este resultado el ECN acumula en lo que va del presente año una tasa de crecimiento de 8,9%³. (Ver TABLA I.1.).

Por otra parte, y respecto a la evolución promedio de los últimos doce meses, el ECN presentó un crecimiento interanual de 4,3% en el mes de abril de 2013⁴. Este crecimiento se ubicó por debajo del 5,8% registrado en el mes de abril de 2012, pero por encima del 2,8% observado en el mes de marzo del 2013.

¹ En base a cifras preliminares, sujetas a revisión.

² Compara las ventas del mes, con respecto a las ventas del mismo mes del año anterior.

³ Compara las ventas acumuladas al mes de referencia, con respecto a las ventas acumuladas al mes de referencia del año anterior.

⁴ Esta tasa se calcula a partir del promedio móvil de 12 meses del índice del ECN.

El comportamiento interanual del ECN en el mes de abril de 2013 estuvo influenciado por el buen desenvolvimiento exhibido por las ventas de la rama de los Servicios, acompañado de los favorables resultados obtenidos en el comportamiento de las ventas de la rama Comercial y de la rama Industrial Manufacturera, en ese orden, que exhibieron una recuperación respecto a su desenvolvimiento interanual del mes anterior.

En tal sentido, y en términos globales, la rama Comercial experimentó desarrollos interanuales favorables en sus ventas en el referido período. No obstante, al interior de la misma se registraron comportamientos opuestos. Así, en las sub-ramas comerciales dedicadas a la venta de vehículos automotores, equipamiento para el hogar, la venta de combustibles y de gas, y de químicos farmacéuticos se observaron buenas expansiones. Mientras que el expendio de alimentos, bebidas y tabaco y la venta de prendas de vestir exhibieron desarrollos desfavorables.

Por otra parte, se puede señalar que la venta de materiales de construcción exhibió desenvolvimientos muy favorables, motivada en parte por la expansión de la producción y la venta de cemento, la venta de artículos sanitarios y productos de olerías, según se desprende de las cifras registradas por las mismas durante el periodo. (Ver TABLA I.3.).

Por su parte, la rama Industrial Manufacturera, observó en términos generales, desenvolvimientos favorables en su comportamiento interanual, en este periodo. Sin embargo, al interior de la misma se registraron comportamientos mixtos. Por un lado, se observó comportamientos favorables en las ventas relacionadas al grupo de las otras industrias manufactureras, en especial, químicos, químicos farmacéuticos, plásticos, jabones y detergentes, la fabricación de minerales no metálicos, la fabricación de

TABLA I.1.: Estimador Cifras de Negocios (ECN).

Indice general				
Periodo	Indice Serie original	Variación porcentual		
		Mensual	Interanual	Acumulado
2012^v				
ene-12	155,5	-15,6	7,0	7,0
feb-12	142,5	-8,4	4,0	5,5
mar-12	147,7	3,6	-3,0	2,5
abr-12	127,3	-13,8	-5,2	0,7
may-12	172,3	35,4	0,0	0,5
jun-12	151,7	-11,9	-2,8	0,0
jul-12	152,5	0,5	4,4	0,6
ago-12	170,2	11,6	3,7	1,0
sep-12	163,1	-4,2	0,2	0,9
oct-12	176,5	8,2	11,4	2,0
nov-12	173,1	-1,9	2,7	2,1
dic-12	183,8	6,2	-0,3	1,8
2013^v				
ene-13	169,9	-7,6	9,3	9,3
feb-13	156,8	-7,7	10,0	9,6
mar-13	147,4	-6,0	-0,1	6,4
abr-13	149,6	1,5	17,6	8,9

^v Sujeto a revisión, en base a cifras preliminares.

Fuente: Dpto. Cuentas Nacionales y Mercado Interno.

GRAFICO I.1.: Estimador Cifras de Negocios (ECN).

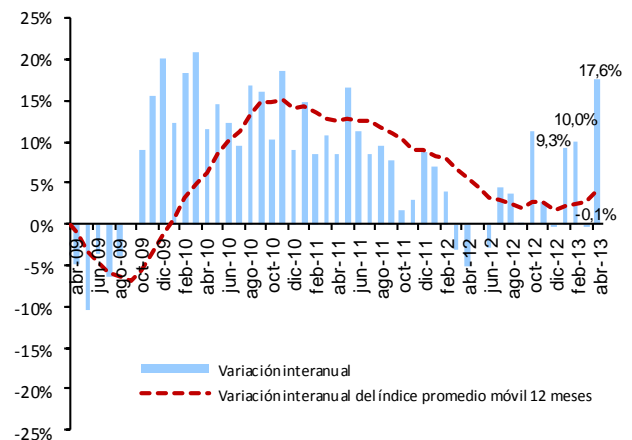

Fuente: Dpto. Cuentas Nacionales y Mercado Interno.

TABLA I.2.: Estimador Cifras de Negocios (ECN).

Indice general			
Periodo	Indice Promedio móvil ^{2/}	Variación porcentual	
		Mensual	Interanual
2012^v			
ene-12	157,6	0,5	8,3
feb-12	158,1	0,3	8,0
mar-12	157,7	-0,2	6,8
abr-12	157,1	-0,4	5,8
may-12	157,1	0,0	4,4
jun-12	156,8	-0,2	3,2
jul-12	157,3	0,3	2,9
ago-12	157,8	0,3	2,5
sep-12	157,8	0,0	1,9
oct-12	159,4	1,0	2,7
nov-12	159,7	0,2	2,7
dic-12	159,7	0,0	1,8
2013^v			
ene-13	160,9	0,8	2,1
feb-13	162,1	0,7	2,5
mar-13	162,1	0,0	2,8
abr-13	163,9	1,1	4,3

^v Sujeto a revisión, en base a cifras preliminares.

^{2/} Promedio móvil 12 meses.

Fuente: Dpto. Cuentas Nacionales y Mercado Interno.

productos metálicos. De la misma forma, el grupo manufacturero de elaboración de productos alimenticios, bebidas y tabaco, y el grupo de fabricación de productos textiles, prendas de vestir, cueros y calzados exhibieron desenvolvimientos favorables.

En tanto que, otras subramas manufactureras observaron comportamientos desfavorables, como la fabricación de papel y productos de papel y la fabricación de metales básicos.

Por último, la rama de los Otros Servicios en conjunto, registró un desempeño muy favorable en términos interanuales. Al interior de la misma, se observó por una parte, que algunas sub-ramas exhibieron un muy buen perfil de crecimiento, como es el caso de los servicios de transporte de pasajeros y de carga, los servicios a las empresas, los servicios de comunicación (en especial la telefonía móvil) y los servicios de energía eléctrica y agua. En tanto que otras sub-ramas, mostraron un desempeño más moderado, como los servicios de alojamiento y restaurantes y los servicios a los hogares.

Empleo.

El número de personas ocupadas registró un alza de 1,5%, en términos interanuales, en el cuarto trimestre del año 2012 respecto a igual período del año anterior⁵.

El comportamiento del mercado laboral en este período, estuvo explicado por el aumento del empleo en el sector terciario, mientras que se observó en el sector secundario una caída en la

⁵ Principales Resultados de la Encuesta Continua de Empleo de Asunción y Central Urbano de la **Dirección General de Estadística, Encuestas y Censos (DGEEC)**. Esta encuesta tiene por objetivo generar estadísticas que permitan realizar un seguimiento continuo (trimestral), de las principales características del mercado laboral. La **cobertura geográfica** abarca personas que residen en hogares particulares de **Asunción y Áreas Urbanas del Departamento Central**, cuya población económicamente activa (PEA) representa cerca del 40% de la PEA Nacional y un poco más del 60% de la PEA Urbana.

**TABLA I.3.: Estimador Cifras de Negocios (ECN).
Sub-ramas comerciales
Porcentaje de variación interanual
(Sobre valores constantes)**

Subramas comerciales ^{1/}	abr-12	may-12	jun-12	jul-12	ago-12	sep-12	oct-12	nov-12	dic-12	ene-13	feb-13	mar-13	abr-13
Hiper, supermercados, distribuidoras y otros	15,9	18,8	13,5	15,1	14,0	14,1	15,2	13,7	-1,4	4,5	3,0	2,8	-1,9
Grandes tiendas, prendas de vestir	6,9	-6,2	-3,1	-7,8	-3,3	-10,8	2,4	10,4	-9,8	-0,4	-3,8	-14,3	-6,9
Equipamiento del hogar	9,2	7,4	2,0	5,3	16,4	5,3	24,7	-0,8	8,4	7,6	6,7	1,8	3,9
Venta de vehículos	-13,7	-14,6	-13,1	-4,2	-0,5	-11,7	-9,1	-1,3	-2,8	41,8	30,2	12,2	31,5
Venta de combustibles	-23,9	-7,1	-7,6	-3,4	-8,6	-10,2	7,1	-9,8	-1,8	-2,2	0,8	-8,1	15,1
Productos farmacéuticos	-22,1	-2,6	-9,6	-0,4	12,9	4,5	6,4	1,0	-2,5	11,5	29,9	-26,2	29,0
Venta de gas	-11,8	-8,3	-5,0	0,4	-3,3	-11,1	0,2	2,1	0,6	1,6	3,5	10,2	19,7
Materiales de construcción	-20,7	2,5	-17,6	12,4	6,0	0,3	23,3	-10,0	-4,6	22,6	12,5	-0,7	40,4

^{1/} Sujeto a revisión, en base a cifras preliminares.
^{2/} En base a las ventas declaradas por las grandes empresas, en la Subsecretaría de Estado de Tributación.
Porcentaje de variación en términos interanuales, sobre valores constantes.

Fuente: Dpto. Cuentas Nacionales y Mercado Interno.

**GRAFICO I.2.: Estimador Cifras de Negocios (ECN).
Sub-ramas comerciales
Promedio móvil 12 meses
Porcentaje de variación interanual**

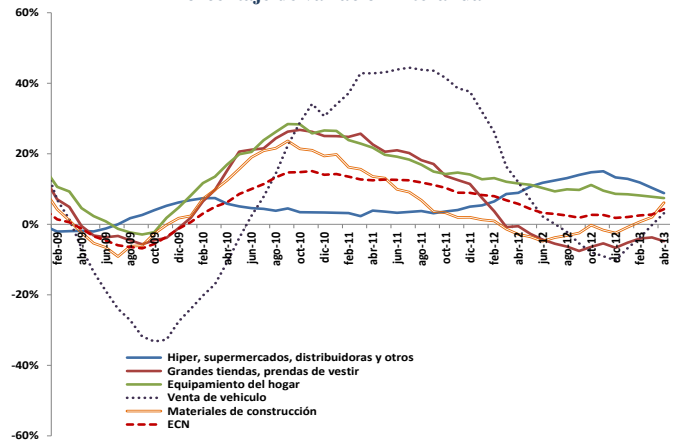

Fuente: Dpto. Cuentas Nacionales y Mercado Interno.

**GRAFICO I.3.: Estimador Cifras de Negocios (ECN).
Telefonía móvil
Porcentaje de variación interanual del índice original y del promedio móvil de 12 meses, de las ventas reales**

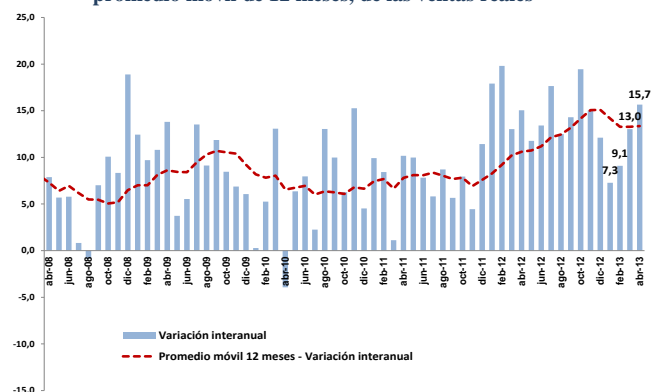

Fuente: Dpto. Cuentas Nacionales y Mercado Interno.

generación de empleo, reflejo de la pérdida de empleo en el sector manufacturero y la baja creación de nuevos empleos en el sector de la construcción.

Este desenvolvimiento en el mercado laboral representó un incremento promedio de alrededor de 25.124 nuevos puestos de trabajo, al cuarto trimestre de 2012 en relación al mismo período del año anterior.

Las unipersonales y las empresas pequeñas fueron las que exhibieron un mayor dinamismo en la creación de nuevos empleos, mientras que en las empresas medianas y grandes se perdieron empleos. (Ver TABLA I.5.).

Con respecto al ingreso medio mensual percibido por las personas ocupadas en las diferentes ramas económicas, se puede apuntar que el mismo experimentó, en términos nominales, un incremento interanual de 7,8% en el cuarto trimestre de 2012, respecto a igual período del año anterior. (Ver TABLA I.6.).

En términos reales el ingreso medio mensual experimentó un incremento medio de 3,8% en el período de referencia, por debajo del 15,6% observado en el mismo trimestre del año anterior.

Por su parte, la tasa de desempleo abierto se situó en 7,9%, por encima de la tasa de 6% observada en el mismo período del año anterior, reflejo de la menor capacidad de absorción de mano de obra del mercado laboral, ya que de la nueva mano de obra incorporada al mercado de trabajo, alrededor del 60% buscó empleo y lo encontró, mientras que el resto no lo halló.

De esta manera, el desenvolvimiento del mercado laboral, con una expansión del empleo y de ingreso real medio mensual, ha dotado de cierta capacidad de compra al mercado de bienes y servicios, para sostener el volumen de

TABLA I.4.: Población de 10 años y más de edad, Ocupada^{1/}. Según rama económico y por Trimestre. (% de Variación del Número de personas).

Sector económico	% Var. interanual							
	I-11/I-10	II-11/II-10	III-11/III-10	IV-11/IV-10	I-12/I-11	II-12/II-11	III-12/III-11	IV-12/IV-11
Total	2,4	2,5	3,9	5,7	1,7	1,5	4,1	1,5
Primario	(4,0)	(18,9)	(34,4)	(33,2)	22,0	(9,2)	99,5	77,6
Secundario	(5,4)	4,5	7,1	11,4	8,5	2,5	(5,4)	(4,7)
Terciario	4,7	2,7	3,9	5,0	(0,4)	1,4	5,1	2,0

Fuente: En base a datos de la Encuesta Continua de Empleo (ECE), de la Dirección General de Estadística, Encuestas y Censos (DGEEC).

GRAFICO I.4.: Tasa de desempleo abierto (% de desempleo por trimestre).

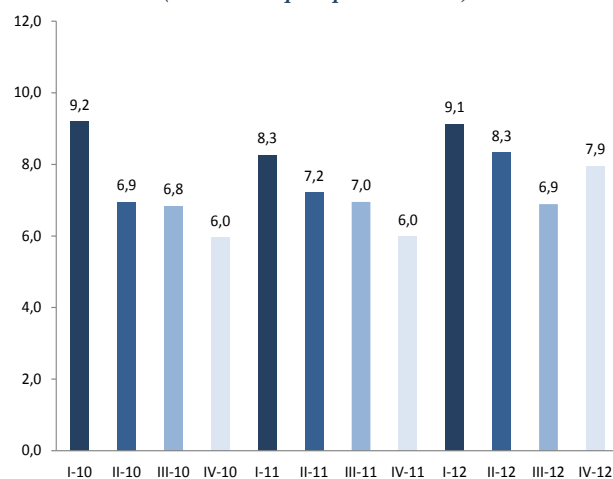

Fuente: En base a datos de la Encuesta Continua de Empleo (ECE), de la Dirección General de Estadística, Encuestas y Censos (DGEEC).

TABLA I.5.: Población de 10 años y más de edad, Ocupada^{1/}. Según tamaño de la empresa, de la ocupación principal. (% de Variación del Número de personas ocupadas).

Tamaño de la empresa	% Var. interanual							
	I-11/I-10	II-11/II-10	III-11/III-10	IV-11/IV-10	I-12/I-11	II-12/II-11	III-12/III-11	IV-12/IV-11
Total	2,4	2,5	3,9	3,2	1,7	1,5	4,1	1,5
Sólo	(14,1)	(9,4)	(4,9)	2,0	6,0	14,2	6,5	22,5
2 a 5 personas	1,3	(3,0)	(13,1)	(14,2)	(10,8)	(5,4)	18,9	10,3
6 a 50 personas	19,3	(1,7)	1,0	(10,1)	(12,7)	(15,6)	(17,1)	(9,8)
51 y más de 500 personas	9,8	38,1	12,6	33,8	18,1	1,0	18,3	(5,2)
Empleado doméstico	8,7	(6,5)	(4,0)	(4,6)	0,5	11,3	7,7	(13,4)

Fuente: En base a datos de la Encuesta Continua de Empleo (ECE), de la Dirección General de Estadística, Encuestas y Censos (DGEEC).

ventas de las empresas, en términos acumulados.

Comentario final.

Al cuarto mes del año por lo tanto se observó, que las ventas interanuales de las diferentes sub-ramas económicas, conforme al Estimador Cifras de Negocios, han experimentado un comportamiento muy favorable en su desenvolvimiento, influenciado en parte por los 3 días laborables más que tuvo el mes de abril del presente año, respecto al año pasado, dado las celebraciones de la Semana Santa. El desempeño del ECN estuvo influenciado por el buen desenvolvimiento exhibido por las ventas de la rama de los Servicios, acompañado de los favorables resultados obtenidos en el comportamiento de las ventas de la rama Comercial y de la rama Industrial Manufacturera, que exhibieron una recuperación respecto a su desenvolvimiento interanual del mes anterior.

A pesar del resultado puntual del mes de marzo, en el que se observó un estancamiento, el ECN presenta un quiebre en su tendencia de mediano plazo y, exhibe una mejoría en ascenso. Asimismo, algunos indicadores que pueden emplearse como señal de la expectativa de los agentes económicos, sobre el comportamiento económico de mediano plazo de nuestra economía, muestran un comportamiento favorable. Así el consumo de bienes durables, como el de los automóviles y el equipamiento para el hogar, exhiben una recuperación en su comportamiento, lo que indicaría cierto optimismo de parte de los consumidores. Asimismo las señales dadas por la recuperación en la venta de materiales de construcción, el aumento en la importación de bienes de capital y de bienes intermedios, indican en cierta manera la mejoría en la expectativa de los agentes inversores.

GRAFICO I.5.: Población de 10 años y más de edad, Ocupada.
(% de Variación del Número de personas ocupadas por trimestre).

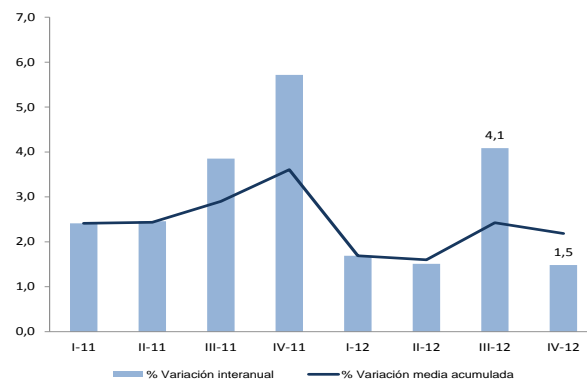

Fuente: En base a datos de la Encuesta Continua de Empleo (ECE), de la Dirección General de Estadística, Encuestas y Censos (DGEEC).

TABLA I.6.: Promedio del ingreso mensual, de la ocupación principal, de la población de 10 años y más de edad, por trimestre.
(% de Variación del Ingreso medio mensual).

Concepto	% Var. interanual							
	I-11/I-10	II-11/II-10	III-11/III-10	IV-11/IV-10	I-12/I-11	II-12/II-11	III-12/III-11	IV-12/IV-11
Ingreso nominal medio mensual	17,2	29,5	16,6	22,0	18,3	6,6	14,5	7,8
Índice de Precios al Consumidor	9,2	9,4	9,0	5,6	4,0	3,7	3,2	3,8
Ingreso real medio mensual	7,3	18,5	7,0	15,6	13,7	2,8	10,9	3,8

Fuente: En base a datos de la Encuesta Continua de Empleo (ECE), de la Dirección General de Estadística, Encuestas y Censos (DGEEC).

GRAFICO I.6.: Promedio del ingreso mensual nominal y real.
(% de Variación interanual).

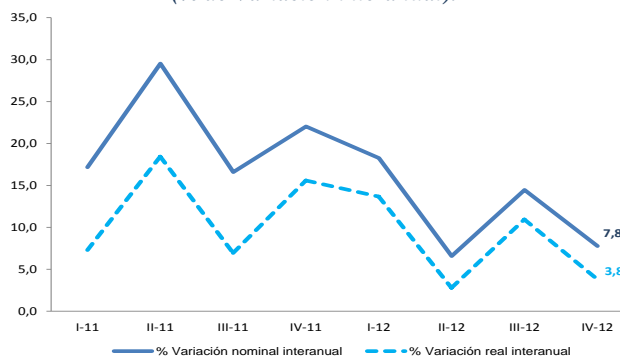

Fuente: En base a datos de la Encuesta Continua de Empleo (ECE), de la Dirección General de Estadística, Encuestas y Censos (DGEEC).

GRAFICO 1.7.: Estimador Cifras de Negocios (ECN).

Sub-ramas comerciales

Índice real - variación interanual de la serie original e interanual del promedio móvil 12 meses

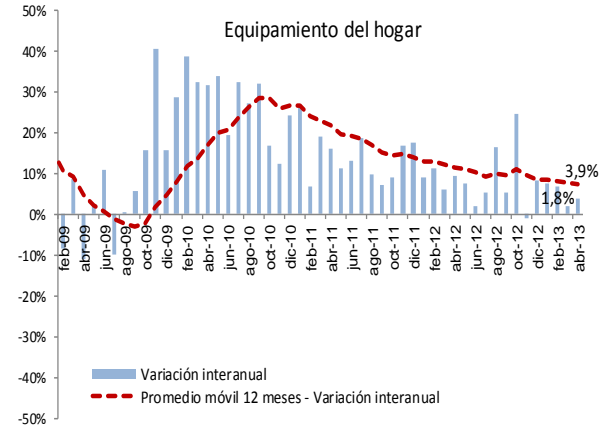
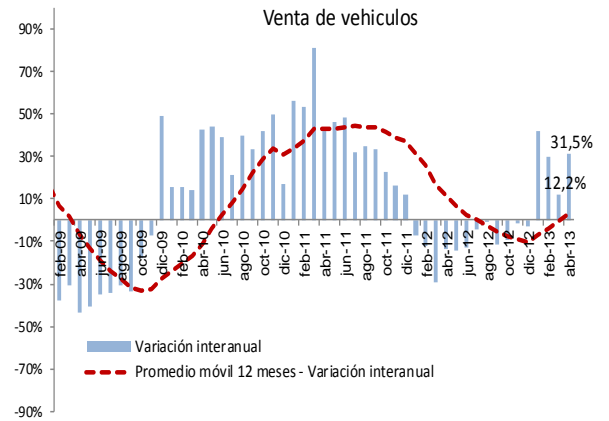
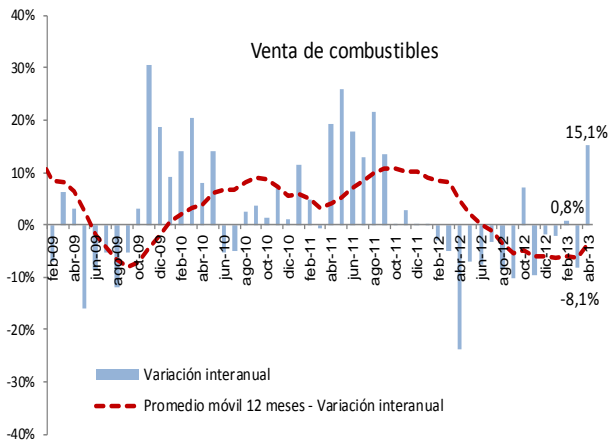
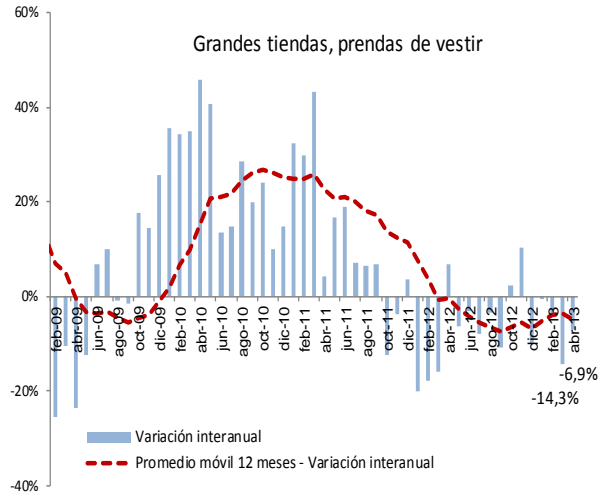
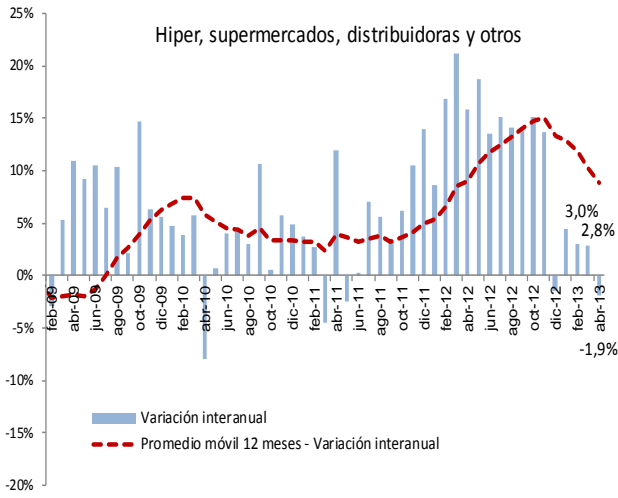

APÉNDICE

ESTADÍSTICO

(Notas Explicativas y Cuadros)

Notas explicativas del apéndice estadístico

Cuadros 1 al 17	Sector real: El objetivo básico de la presentación de los cuadros del sector real, es proporcionar una visión general del comportamiento económico de este sector de la economía, con énfasis en los indicadores macroeconómicos de síntesis, de salarios y de precios, que son los más utilizados por economistas e instituciones públicas y privadas, que buscan conocer los aspectos resaltantes del comportamiento global de la economía.
Cuadro 1	Producto interno bruto a precios de comprador por sectores económicos: Serie del producto interno bruto (PIB) y del valor agregado bruto por rama de actividad económica, en valores constantes de 1994. (Incluyendo las Binacionales).
Cuadro 2	Producto interno bruto a precios de comprador por sectores económicos: Serie del producto interno bruto (PIB) y del valor agregado bruto por rama de actividad económica, en valores corrientes. (Incluyendo las Binacionales).
Cuadro 3	Evolución del producto interno bruto a precios de comprador: Tasas de variación por rama de actividad económica y global en términos interanuales. (Incluyendo las Binacionales).
Cuadro 4	Estructura económica: Estructura productiva del valor agregado bruto por sectores económicos y por variaciones porcentuales.
Cuadro 5	Producto interno bruto por tipo de gasto. Millones de guaraníes corrientes y constantes (1994): Serie anual de los principales componentes del PIB por destino final. (Incluyendo las Binacionales).
Cuadros 6 y 6 (continuación)	Producto interno bruto trimestral por sectores económicos. Serie del producto interno bruto trimestral por rama de actividad económica, en valores constantes de 1994. Evolución del producto interno bruto trimestral: Tasas de variación por rama de actividad económica y global en términos interanuales. (Incluyendo las Binacionales).
Cuadros 7 y 7 (continuación)	Producto interno bruto trimestral por tipo de gasto. Serie del producto interno bruto trimestral por tipo de gasto, en valores constantes de 1994. Evolución del producto interno bruto trimestral: Tasas de variación tipo de gasto y global en términos interanuales. (Incluyendo las Binacionales).
Cuadro 8	Producto interno bruto a precios de comprador, producto interno bruto por habitante: Estos indicadores están expresados en dólares corrientes y en dólares constantes del año 1994, en la serie histórica 1991 en adelante. (Incluyendo las Binacionales).
Cuadro 9	Indicador Mensual de la Actividad Económica del Paraguay (IMAEP): Serie del Indicador Mensual de la Actividad Económica del Paraguay (IMAEP). Este indicador pretende entregar señales en el corto plazo sobre la evolución de la economía en términos constantes. Su período base es el año 1994, - Año 1994 = 100 - . El IMAEP incorpora información preliminar y no incluye la totalidad de las informaciones para las actividades económicas que integran el Producto Interno Bruto, por lo que debe considerarse como un indicador de tendencia o dirección de la economía paraguaya en el corto plazo. Los índices publicados en forma mensual sufren de modificaciones periódicas producto de la actualización de los datos, dada que estos no se agotan en el momento de su publicación.
Cuadro 10	Estimador Cifras De Negocios (ECN): el ECN pretende entregar señales en el corto plazo sobre la evolución de las ventas de algunas Ramas de Actividad Económica en términos agregados, como la Industria Manufacturera, el Comercio y demás Servicios, compilando información sobre el comportamiento de las ventas de las empresas de mayor envergadura en cada sector económico incluido en el Indicador. El ECN se entrega a nivel global permitiendo que obren las compensaciones de los sesgos inevitables que existen en las series de corto plazo. Este indicador no pretende constituirse, ni sustituir al cálculo del PIB, el cual es el agregado macroeconómico de mayor importancia para interpretar el comportamiento de la economía.
Cuadro 10 a	Estimador Cifras de Negocios (ECN)- Índice Real Sub-ramas comerciales: Los índices del Estimador Cifras de Negocios desagregados por sub-ramas comerciales, pretende entregar señales de la evolución de las ventas en términos reales de las siguientes sub-ramas comerciales: Hiper, supermercados, distribuidoras y otros; Grandes tiendas, prendas de vestir; Equipamientos para el hogar; Venta de vehículos; Venta de combustibles; Productos farmacéuticos y la Venta de gas. Estos índices reales se encuentran enmarcados dentro de la metodología y cobertura muestral descriptas en la Metodología del Estimador Cifras de Negocios.
Cuadro 11	Evolución del salario mínimo legal: Serie del salario mínimo legal establecido por Decreto del Poder Ejecutivo en guaraníes corrientes y en guaraníes constantes de 1980. Así como también en forma de índice tanto en términos nominales como reales (base 1980=100), calculado utilizando el índice de precio al consumidor (IPC).
Cuadro 12	Índice de sueldos y salarios: Evolución del índice nominal de sueldos y salarios, a nivel general así como también de las principales ramas de actividad económica del país, tanto de empresas del sector público como del privado. Para el cálculo del índice se toma como período base el año 2001 - Año base 2001=100.

Cuadro 13	Índice nominal de tarifas y precios: Índices de precios correspondiente a servicios básicos (electricidad, agua y teléfono), combustibles (nafta común, nafta súper y gasoil), y tarifa de pasaje urbano del Área Metropolitana de Asunción.
Cuadro 14	Índice de precios al consumidor (IPC): Por principales agrupaciones y a nivel general. Este índice mide las variaciones de precios a lo largo del tiempo de una canasta de consumo fija, correspondiente al Área Metropolitana de Asunción, (base 2007=100) y con una muestra representativa de 450 productos, clasificados por finalidad de gastos del consumo. Las variaciones del índice general se presentan en forma mensual, acumulada e interanual.
Cuadro 14a	Índice de Precios al Consumidor (IPC). Inflación total, inflación bienes transables s/fyv, inflación bienes no transables, inflación bienes nacional, e inflación bienes importados s/fyv.: Evolución de los índices de precios de la canasta según sea todos los bienes transados en la economía, y excluyendo de estos bienes las frutas y verduras. Evolución de los índices de precios de la canasta según sean los bienes nacionales, y los bienes de origen importado excluyendo las frutas y verduras.
Cuadro 14b	Índice de Precios al Consumidor (IPC).Inflación total, inflación bienes alimenticios, inflación bienes alimenticios s/fyv, inflación bienes distintos de alimentos, inflación total de bienes, inflación de servicios, inflación de renta, e inflación servicios y renta. Evolución del índice de precios de los bienes alimenticios, bienes alimenticios excluyendo las frutas y verduras, bienes distintos de los alimentos, y el índice total de bienes. Evolución del índice de precios de los servicios, renta (alquiler), y el índice total de servicios y renta.
Cuadro 15	Índice de precios al consumidor. Inflación total, inflación subyacente y subyacente (X1). Subyacente: excluye de la canasta del IPC las frutas y verduras. Subyacente (X1): además de excluir a las frutas y verduras no incorpora los servicios tarifados y combustibles.
Cuadros 16 y 16 (continuación)	Índice de precios al consumidor (IPC): Por principales grupos dentro de cada agrupación. Se presentan los índices a nivel de 20 grupos, dentro de las 9 principales agrupaciones.
Cuadro 17	Índice de precios del productor (IPP): Serie del Índice de Precios del Productor (IPP) de cobertura nacional, que mide la evolución de precios de bienes transados en la economía en el primer canal de comercialización. Incluye bienes nacionales como bienes importados. La agregación del IPP se realizó de acuerdo a la Clasificación Central de Productos (CPC), basado fundamentalmente en las características físicas de los bienes.
Cuadros 18 al 29	Sector monetario: Las variables monetarias presentan los datos financieros de una economía de manera a facilitar el análisis de los pasivos monetarios del país, en particular, la evaluación del comportamiento de los agregados monetarios y su interacción con la actividad económica en general. Además, los datos monetarios revisten particular importancia porque facilitan la formulación, ejecución y supervisión de la política monetaria y con ello poder anticipar los efectos reales o nominales de la implementación de las distintas medidas de política económica adoptadas. Los datos referidos a variables monetarias se basan en las cuentas del “Panorama Monetario” que consolida las cuentas del Banco Central y las del Sistema Bancario. Estas variables reflejan la cantidad de pasivos monetarios del país y cuáles son las fuentes de cambio (expansión ó contracción). También sirven para reflejar el grado de profundización financiera de la economía a fin de determinar la importancia relativa de las unidades institucionales creadoras de “pasivos monetarios”.
Cuadro 18	Balance monetario del Banco Central del Paraguay (BCP): Activos internacionales netos: Activos en el exterior del BCP menos los pasivos del BCP con el exterior. Los activos internos netos Comprenden: <ul style="list-style-type: none">✓ Crédito neto al sector público: Créditos menos los depósitos al gobierno general y al resto del sector público. El gobierno general incluye la administración central, las entidades descentralizadas y la seguridad social. El resto del sector público incluye a las empresas públicas y a los gobiernos locales.✓ Crédito neto al sistema bancario: Préstamos menos los depósitos del sistema bancario con el BCP.✓ Instrumento de regulación monetaria (IRM): Títulos-valores de deuda emitidos por el BCP, tales como letras de regulación monetaria y cartas de compromiso y call money pasivo.✓ Call money pasivo: Instrumento de deuda de corto plazo del BCP.✓ Otros activos y pasivos: Cuenta capital y reservas del BCP, crédito neto al resto del sistema financiero, pasivos externos de mediano y largo plazo y los activos y pasivos no clasificados. Billetes y monedas en circulación (M0): Billetes y monedas emitidos por el BCP y en circulación en la economía. Reservas bancarias: Depósitos bancarios en moneda nacional en el BCP y los depósitos de encaje legal en moneda nacional de las empresas financieras en el BCP. Base monetaria: Billetes y monedas en circulación (M0) y las reservas bancarias en el BCP.
Cuadros 19a y 19b	Instrumentos de regulación monetaria: Comprende montos y tasas de colocación, según plazos, así como también el rendimiento promedio ponderado de dichos instrumentos.

Cuadro 20	Operaciones cambiarias del Banco Central del Paraguay: Operaciones de compra y venta de divisas del BCP al sector financiero, sector público y otras operaciones (entidades binacionales, organismos multilaterales).
Cuadro 21	Agregados monetarios: Base Monetaria (BM): Billetes y monedas en circulación (M0) y las reservas bancarias en el BCP. Billetes y Monedas en Circulación (M0): Billetes y monedas emitidos por el BCP y en circulación en la economía. Medio Circulante (M1): Billetes y monedas en poder del público y los depósitos en cuenta corriente del sector privado. Los billetes y monedas en poder de público lo constituyen los billetes y monedas en circulación menos el efectivo en poder de los bancos. Depósitos de ahorro: Depósitos a la vista del sector privado en el sistema bancario. Depósitos a plazo: Depósitos del sector privado a plazo en el sistema bancario, basados en la emisión de instrumentos no negociables. Certificados de depósitos de ahorro (CDA): Certificados de depósitos del sector privado negociables con endoso emitidos por el sistema bancario y las empresas financieras. Oferta Monetaria (M2): Medio circulante (M1) y el cuasidinero. Este último, comprende los depósitos de ahorro, depósitos a plazo y los certificados de depósitos de ahorro. Depósitos en moneda extranjera: Depósitos en moneda extranjera del sector privado, ya sean en cuenta corriente, a la vista o a plazos. Oferta monetaria ampliada (M3): Oferta monetaria (M2), más los depósitos en moneda extranjera.
Cuadro 22	Agregados monetarios: Las tasas de variación mensual e interanual de los diferentes agregados monetarios (BM, M0, M1, M2, M3).
Cuadro 23	Depósitos del sector privado en el sistema bancario: Depósitos del sector privado tanto en moneda nacional como extranjera y su participación porcentual sobre el total de depósitos expresados en moneda nacional. Los depósitos en moneda nacional son los captados tanto por los bancos como por las empresas financieras. Los depósitos en moneda extranjera son los captados solamente por los bancos.
Cuadro 24	Depósitos totales en el sistema bancario: Depósitos del sector privado y del sector público tanto en moneda nacional como extranjera y su participación porcentual sobre el total de depósitos expresados en moneda nacional.
Cuadro 25	Crédito del sector bancario al sector privado: Total de saldos de los créditos, tanto en moneda nacional como en moneda extranjera, otorgados por el sistema bancario al sector privado.
Cuadro 26	Variación del crédito y depósitos del sector privado en el sistema bancario: Las variaciones mensuales e interanuales de los créditos y depósitos, tanto en moneda nacional como extranjera y totales
Cuadro 27	Gastos de la política Monetaria del BCP: Incluyen las remuneraciones por IRM y de encaje legal, además de producción de instrumentos de política y otros gastos financieros, en millones de guaraníes.
Cuadro 28	Posición del BCP ante el sistema financiero: Registra los créditos otorgados por el BCP al sistema financiero y los depósitos que estas entidades mantienen en el BCP. La posición neta, si es negativa son obligaciones que el BCP tiene con el sistema financiero, en cambio, si es positiva sería los compromisos del sistema financiero con el BCP.
Cuadro 29	Variación del crédito y depósitos del sector privado en el sistema bancario en moneda extranjera: Las variaciones mensuales e interanuales de los crédito y depósitos en moneda extranjera.
Cuadros 30 al 33	Sector financiero: Proveen información al público respecto al desenvolvimiento de los bancos y otras entidades financieras del sistema financiero nacional. Así se provee información respecto a depósitos y créditos al sector privado, tasas de interés de los bancos y empresas financieras y evolución de la comercialización de valores financieros en la bolsa de valores.
Cuadros 30 y 30 (continuación)	Tasas efectivas de interés: Promedio mensual de tasas activas y pasivas en porcentaje anual, en moneda nacional y extranjera, elaborados en base a informes mensuales recibidos de la Superintendencia de Bancos. Adicionalmente, se calcula el margen de intermediación o spread bancario, definido como la diferencia entre tasas activas y pasivas, además del call interbancario y del BCP, esto último solamente en moneda nacional.
Cuadro 31	Operaciones de la bolsa de valores de Asunción: Total de operaciones de la Bolsa de Valores de Asunción agrupados por instrumentos transados.
Cuadro 32	Principales indicadores del sistema bancario: Ratios mensuales de morosidad, solvencia, rentabilidad, eficiencia, liquidez e intermediación del sistema bancario nacional, elaborados en base a los balances consolidados de los bancos, proveídos por la Superintendencia de Bancos.

Cuadro 33	Principales indicadores de las empresas financieras: Ratios mensuales de morosidad, solvencia, rentabilidad, eficiencia, liquidez e intermediación de las empresas financieras, elaborados en base a los balances consolidados de las empresas, proveídos por la Superintendencia de Bancos.
Cuadros 34 al 36	Sector fiscal: Se presenta el comportamiento de los gastos e ingresos de la Administración Central, así como el resultado fiscal (déficit/superávit). Al mismo tiempo se cuantifican las fuentes de financiamiento más importantes, como ser la deuda interna y la evolución de los depósitos del mismo en el BCP.
Cuadro 34	Deuda interna del sector público y privado con el Banco Central del Paraguay: Saldos de deudas con el BCP de las distintas instituciones (ministerios, entidades descentralizadas, gobiernos locales, empresas públicas y entidades del sector público financiero), tanto en moneda nacional como en moneda extranjera. Se utiliza el tipo de cambio contable del BCP de fin de mes.
Cuadro 35	Depósitos del sector público no financiero en el Banco Central del Paraguay: Depósitos que cada una de las instituciones del sector público tiene con el BCP, incluyendo depósitos en dólares al tipo de cambio contable del BCP a fin de mes.
Cuadro 36	Ejecución presupuestaria del Gobierno Central: Presentación de lo recaudado/obligado, elaborado a partir de informes del Ministerio de Hacienda. Se detallan los principales ingresos recaudados y gastos obligados del Gobierno Central, el total de los mismos y el déficit o superávit.
Cuadros 37 al 55	Sector externo: La economía Internacional puede ser dividida en dos grandes subcampos: el comercio internacional y las finanzas internacionales. El comercio internacional considera las transacciones reales de la economía internacional que implican movimiento físico de bienes o un compromiso tangible de recursos. El análisis financiero internacional pone el acento en el lado monetario de la economía internacional. Los cuadros del sector externo tienen informaciones respecto a ambas áreas. Se presentan las transacciones externas (balanza de pagos), por un lado, y las tenencias de activos y pasivos financieros externos (posición de inversión internacional), por el otro. Luego se encuentran los cuadros de exportaciones e importaciones, precios internacionales de algunos productos básicos, la deuda pública externa, los ingresos de divisas generados por las empresas binacionales y la colocación de reservas internacionales, también se detalla el stock de reservas internacionales y finalmente se presenta el cuadro referente al tipo de cambio nominal y real.
Cuadros 37, 38, 39 y 40 (a y b)	Balanza de Pagos: Comprende la presentación normalizada, el resumen de la cuenta corriente por componentes normalizados y la presentación analítica.
Cuadros 41 y 42 (a y b)	Posición de inversión internacional (PII): es elaborada principalmente conforme con las directrices de la quinta edición del <i>Manual de Balanza de Pagos (MBP5)</i> del Fondo Monetario Internacional. Los datos de la PII son consistentes con los correspondientes rubros de la cuenta financiera de la balanza de pagos y comprenden en principio todos los activos y pasivos entre los residentes en Paraguay y los no residentes. Los activos son desagregados en inversión directa en el extranjero, inversión de cartera, instrumentos financieros derivados, otra inversión (dividida en créditos comerciales, préstamos, moneda y depósitos y otros activos), y activos de reserva. Los pasivos son desagregados en inversión directa en la economía declarante, inversión de cartera, instrumentos financieros derivados, y otra inversión (dividida en créditos comerciales, préstamos, moneda y depósitos y otros pasivos).
Cuadros 43, 44 y 45	Exportaciones: Son utilizados despachos finiquitados proveídos por la Dirección Nacional de Aduanas (DNA). Estos constituyen la fuente primaria de información utilizada para la elaboración de las estadísticas de exportación registrada.
Cuadro 46	Precios internacionales: Evolución de los precios internacionales de la soja, el algodón y petróleo tipo brend. En los dos primeros productos, se agregan columnas auxiliares de precio expresados en USD por toneladas y por barriles para hacerlos comparables. La información es extraída del servicio de información Reuters.
Cuadro 47	Importaciones: Clasificadas por países del Mercosur y del resto del mundo. Son utilizados despachos finiquitados proveídos por la Dirección Nacional de Aduanas (DNA). Estos constituyen la fuente primaria de información utilizada para la elaboración de las estadísticas de importación registrada.
Cuadro 48	Importaciones por tipo de bienes: Son utilizados despachos finiquitados proveídos por la Dirección Nacional de Aduanas (DNA). Clasificados según su utilización.
Cuadro 49	Ingreso de divisas – entidades binacionales: Flujo de divisas que las dos empresas hidroeléctricas binacionales: Itaipú y Yacyretá generan (concepto caja).
Cuadro 50	Activos de reservas internacionales: Las reservas internacionales netas son el resultado de la diferencia entre las reservas brutas y los pasivos de corto plazo del BCP con no residentes. Las reservas brutas comprenden oro, divisas (billetes y moneda extranjera, depósitos a la vista y a plazo) y otros activos de reserva (Derechos Especiales de Giro, saldos de la Asociación Latinoamericana de Integración (ALADI), inversiones en valores). Los saldos pasivos de corto plazo con no residentes derivados de las operaciones de ALADI constituyen los pasivos de corto plazo. Las reservas internacionales no denominadas en dólares de los EE.UU., se valoran a la cotización contable promedio de las divisas respecto al dólar, correspondiente al día hábil anterior a la fecha de referencia.

- Cuadro 51 **Intereses cobrados:** El interés generado por las colocaciones del BCP de las reservas internacionales netas en el exterior.
- Cuadro 52 **Remesas familiares:** Es el flujo de divisas que remiten los trabajadores paraguayos, que viven en el exterior, a sus familiares residentes en el país. El cuadro detalla la información tanto por los principales países de remisión como por mes. La fuente de estos datos son los formularios remitidos al Banco Central del Paraguay por los bancos, financieras y casas de cambio conforme a lo establecido por la Circular N° 207 del 24 de junio del 2003 de la Superintendencia de Bancos. La información contenida en este cuadro es parcial debido a que además de las instituciones financieras, existen otros medios de remisión de remesas familiares. Por esta razón la cobertura de la información no es total y se deben realizar cálculos adicionales antes de ingresar estas estadísticas a la Balanza de Pagos de Paraguay.
- Cuadro 53 **Deuda pública externa:** La deuda pública externa de mediano y largo plazo (DPE) cubre los pasivos en posesión de no residentes que requieren del pago de los intereses y/o el principal en el futuro. La deuda pública incluye el Banco Central del Paraguay (BCP), gobierno general, empresas públicas no financieras, y empresas públicas financieras. Los pasivos incluidos en la DPE se refieren a préstamos e instrumentos contratados con un plazo de pago superior a un año. En principio, no existe deuda privada garantizada por el sector público. Toda la información es extraída de la base de datos compartida por el Ministerio de Hacienda y el Banco Central del Paraguay.
- Cuadro 54 **Tipo de cambio nominal y real:** A partir de abril de 2004, se incluye una serie modificada del índice de tipo de cambio efectivo real. La serie fue modificada para incorporar a la Zona Euro en reemplazo de Alemania. Así mismo, el nuevo indicador utiliza como año base el promedio del año 1995 y se calcula utilizando la metodología de paridad de poder de compra.
- $$ITCER = \sum_{i=1}^n ITCN_i * \frac{IPP_i^{ext}}{IPC_{py}} * \omega_i$$
- En donde:
ITCER: Índice del tipo de cambio efectivo real.
ITCN_i: Índice del tipo de cambio nominal del guaraní con respecto a la moneda del país *i*.
IPP_i^{ext}: Índice de precios del productor o al por mayor del país *i*.
IPC_{py}: Índice de precios al consumidor del Paraguay.
ω_i: Participación comercial del país *i* en el comercio del Paraguay, definido como (M_i+X_i)/(M_i+X_i)
- Cuadro 55 **Volumen de compra / venta de divisas del mercado cambiario:** Flujos de compra y venta de divisas entre los bancos, financieras, casas de cambio y particulares (personas naturales y jurídicas diferentes de las instituciones financieras). Están excluidas las transacciones de particulares entre sí. La fuente de información constituyen los bancos, financieras y casas de cambio; en ese sentido, hasta el 2002, la información era procesada y publicada por la Gerencia de Estudios Económicos, sin embargo, desde el 2003, ésta información es proveída por el Departamento de Operaciones de Mercado Abierto, de acuerdo con los datos transmitidos vía DATATEC y otros medios adicionales (fax o correo electrónico) utilizados por las instituciones declarantes y publicada por la Gerencia Estudios Económicos.

Apéndice estadístico

Cuadro N°

Nivel de actividad.

Producto interno bruto a precios de comprador por sectores económicos en valores constantes	1
Producto interno bruto a precios de comprador por sectores económicos en valores corrientes	2
Evolución del producto interno bruto por rama de actividad económica	3
Producto interno bruto a precios de comprador por sectores económicos en porcentaje	4
Producto interno bruto por tipo de gasto	5
Producto interno bruto trimestral por sectores económicos en valores constantes	6
Producto interno bruto trimestral por sectores económicos en variación porcentual	6 C
Producto interno bruto trimestral por tipo de gasto en valores constantes	7
Producto interno bruto trimestral por tipo de gasto en variación porcentual	7 C
Producto interno bruto a precios de comprador y por habitante	8
Indicador mensual de la actividad económica del Paraguay	9
Estimador cifras de negocios	10
Estimador cifras de negocios - Índice Real, Subramas comerciales	10 a

Precios y salarios.

Evolución del salario mínimo legal	11
Índice de sueldos y salarios	12
Índice nominal de tarifas y precios	13
Índice de precios al consumidor	14
Índice de precios al consumidor	14 a
Índice de precios al consumidor	14 b
Índice de precios al consumidor - Inflación total, inflación subyacente y subyacente (X1)	15
IPC - Principales grupos dentro de cada agrupación	16
IPC - Principales grupos dentro de cada agrupación (Continuación)	16 C
Índice de precios del productor	17

Indicadores monetarios.

Balance monetario del Banco Central del Paraguay	18
Instrumentos de regulación monetaria	19 a
Instrumentos de regulación monetaria	19 b
Operaciones cambiarias del Banco Central del Paraguay	20
Agregados monetarios - En millones de guaraníes	21
Agregados monetarios - Variación porcentual	22
Depósitos del sector privado en el sistema bancario	23
Depósitos totales en el sistema bancario	24
Crédito del sector bancario al sector privado	25
Variación del crédito y depósitos del sector privado en el sistema bancario	26
Gastos de Política monetaria	27
Posición del BCP ante el sistema financiero	28
Variación del crédito y depósitos del sector privado en el sistema bancario en moneda extranjera	29

Indicadores financieros.

Tasas efectivas de interés	30
Tasas efectivas de interés en moneda extranjera	30 C
Operaciones en la Bolsa de Valores de Asunción	31
Principales indicadores del sistema bancario nacional	32
Principales indicadores de las empresas financieras	33

Apéndice estadístico

Cuadro N°

Sector fiscal.

Deuda interna del sector público y privado con el Banco Central del Paraguay	34
Depósito del sector público no financiero en el Banco Central del Paraguay	35
Ejecución presupuestaria del Gobierno Central	36

Sector externo.

Balanza de pagos – Presentación normalizada	37 a
Balanza de pagos – Presentación normalizada	37 b
Balanza de pagos – Resumen de la cuenta corriente por componentes normalizados	38 a
Balanza de pagos – Resumen de la cuenta corriente por componentes normalizados	38 b
Balanza de pagos – Resumen de la cuenta de capital por componentes normalizados	39 a
Balanza de pagos – Resumen de la cuenta de capital por componentes normalizados	39 b
Balanza de pagos – Presentación analítica	40 a
Balanza de pagos – Presentación analítica	40 b
Posición de inversión internacional – Saldos a fin de período	41 a
Posición de inversión internacional – Saldos a fin de período	41 b
Posición de inversión internacional trimestral del Paraguay – Saldos y transacciones	42 a
Posición de inversión internacional trimestral del Paraguay – Saldos y transacciones	42 b
Exportaciones registradas por principales productos en miles de dólares	43
Exportaciones registradas por principales productos en toneladas	44
Exportaciones registradas por países	45
Precios internacionales de la soja, el algodón y el petróleo	46
Importaciones registradas por países	47
Importaciones por tipo de bienes	48
Entidades binacionales, ingreso de divisas	49
Reservas internacionales netas	50
Intereses cobrados por colocaciones de las reservas internacionales netas	51
Remesas familiares, ingreso de divisas	52
Deuda pública externa	53
Tipo de cambio: nominal, real bilateral, y efectivo real	54
Volumen de compra y venta de divisas del mercado cambiario	55

Cuadro N° 1

Producto interno bruto a precios de comprador

Por sectores económicos.

En miles de guaraníes constantes de 1994.

Sector económico	2006	2007	2008	2009	2010	2011*	2012*	2013*
Agricultura	2.717.691.834	3.372.655.566	3.726.784.400	2.795.088.301	4.188.439.818	4.481.630.605	3.213.329.144	4.691.460.550
Ganadería	1.092.326.971	1.022.313.114	1.089.037.645	1.141.311.452	1.238.322.926	1.150.401.998	1.219.426.118	1.316.980.207
Explotación forestal	310.778.465	318.547.927	331.502.169	317.247.576	288.695.294	297.356.153	304.195.344	314.842.181
Pesca	13.845.351	13.983.805	14.123.643	14.335.498	13.762.078	14.037.319	14.252.090	14.470.147
Minería	17.306.188	17.911.904	18.807.500	19.371.725	19.991.620	21.051.176	21.366.944	22.221.621
Industria	2.314.014.893	2.285.359.335	2.330.018.435	2.311.686.882	2.456.949.913	2.418.699.460	2.529.022.923	2.701.372.995
Construcción	594.453.588	637.254.246	707.352.214	721.499.258	815.294.162	827.523.574	839.936.428	957.527.527
Total producción de bienes	7.060.417.290	7.668.025.897	8.217.626.006	7.320.540.690	9.021.455.810	9.210.700.284	8.141.528.990	10.018.875.229
Electricidad y agua	295.060.670	312.469.249	323.405.674	338.929.146	356.214.532	387.205.197	414.309.561	437.096.586
Transportes	675.035.443	739.163.810	779.817.820	697.936.949	746.792.535	765.462.348	773.882.434	851.270.678
Comunicaciones	637.239.366	713.708.091	747.966.079	780.876.586	829.290.935	953.684.575	1.078.617.254	1.197.265.152
Comercio	3.061.077.710	3.220.253.751	3.352.284.155	3.238.306.494	3.590.360.636	3.698.071.455	3.603.334.673	3.978.081.479
Finanzas	344.556.888	362.818.403	431.406.819	459.879.669	515.065.229	604.171.514	682.713.811	733.917.347
Viviendas	300.399.619	305.806.812	311.311.334	316.603.627	321.352.682	328.554.781	336.768.651	345.187.867
Servicios a las empresas	418.299.126	435.449.390	448.540.114	504.159.088	535.921.111	557.357.955	572.963.978	607.341.816
Hoteles y restaurantes	185.927.968	192.435.447	202.249.655	203.260.903	220.538.080	233.770.365	244.290.031	263.833.233
Servicios a los hogares	939.018.531	967.376.890	1.010.908.850	1.081.672.470	1.124.939.368	1.198.060.427	1.225.615.817	1.280.768.529
Gobierno general	1.154.456.044	1.189.089.725	1.230.707.865	1.417.775.460	1.602.086.271	1.698.211.447	2.131.255.366	2.355.037.180
Total producción de servicios	8.011.071.366	8.438.571.568	8.838.598.365	9.039.400.392	9.842.561.379	10.424.550.064	11.063.751.575	12.049.799.867
Valor agregado bruto	15.071.488.656	16.106.597.465	17.056.224.371	16.359.941.083	18.864.017.189	19.635.250.348	19.205.280.565	22.068.675.096
Impuestos a los productos	1.274.837.543	1.344.953.608	1.412.201.288	1.398.079.275	1.565.848.788	1.612.824.252	1.604.760.131	1.749.188.542
Producto interno bruto a precios de comprador	16.346.326.199	17.451.551.073	18.468.425.659	17.758.020.358	20.429.865.977	21.248.074.600	20.810.040.696	23.817.863.638
Binacionales**	2.489.529.346	2.405.513.521	2.651.373.662	2.524.232.039	2.507.942.035	2.685.392.130	2.833.088.697	2.889.750.471
PIB con Binacionales	18.835.855.545	19.857.064.597	21.119.799.321	20.282.252.397	22.937.808.012	23.933.466.730	23.643.129.392	26.707.614.109

Fuente: Sub Gerencia General de Política Monetaria, Departamento de Cuentas Nacionales y Mercado Interno.

* Cifras preliminares.

** La producción de Itaipú Binacional es considerada en las Cuentas Nacionales de Paraguay desde el año 1985, mientras que la producción de Yacyreta es considerada desde el año 1994.

Cuadro N° 2

Producto interno bruto a precios de comprador
Por sectores económicos.
En miles de guaraníes corrientes.

Sector económico	2006	2007	2008	2009	2010*	2011*	2012*	2013*
Agricultura	6.641.081.727	9.215.259.923	11.916.038.868	8.335.012.443	12.633.961.461	13.818.294.056	10.634.110.406	
Ganadería	2.958.240.205	3.251.324.496	4.272.694.400	4.112.380.876	5.476.888.027	5.863.813.444	5.401.907.430	
Explotación forestal	920.528.603	1.026.277.958	1.146.419.153	1.168.031.380	1.185.738.278	1.412.898.592	1.633.465.296	
Pesca	40.165.014	40.586.058	44.155.019	42.228.421	42.765.138	48.850.554	46.731.887	
Minería	65.700.757	68.936.160	88.656.792	105.666.090	114.668.386	135.991.087	148.385.921	
Industria	7.141.197.882	7.901.719.573	9.241.388.359	9.186.731.646	10.614.479.183	11.535.717.760	11.855.120.650	
Construcción	2.457.483.658	3.269.472.045	4.498.043.121	4.625.127.593	5.844.914.292	7.096.013.839	7.631.345.048	
Total producción de bienes	20.224.397.846	24.773.576.213	31.207.395.712	27.575.178.449	35.913.414.765	39.911.579.333	37.351.066.638	
Electricidad y agua	1.024.732.218	1.048.022.914	1.058.503.143	1.084.551.393	1.145.572.581	1.235.557.932	1.334.516.565	
Transportes	2.355.472.592	2.687.433.868	3.014.136.096	2.925.393.250	2.994.013.220	3.075.203.123	3.342.958.109	
Comunicaciones	1.603.722.061	2.176.036.854	2.153.469.702	2.239.010.619	2.476.344.685	2.661.748.034	3.118.239.316	
Comercio	10.859.855.450	11.982.497.049	13.820.503.053	12.734.612.526	14.963.169.718	21.064.356.380	21.264.422.613	
Finanzas	1.352.670.968	1.539.990.896	2.365.182.032	2.505.686.113	3.393.366.446	4.345.943.290	5.087.900.356	
Viviendas	647.244.596	671.075.159	733.213.664	778.685.231	829.339.807	895.216.018	993.001.724	
Servicios a las empresas	1.221.319.558	1.402.250.760	1.611.117.651	1.828.892.209	2.060.887.564	2.361.739.258	2.515.365.860	
Hoteles y restaurantes	563.450.730	658.983.801	777.180.481	789.439.556	924.522.850	1.050.530.212	1.176.443.377	
Servicios a los hogares	2.903.941.789	3.263.376.493	3.719.245.293	4.118.939.791	4.497.557.226	5.230.726.477	5.543.879.004	
Gobierno general	4.827.240.727	5.639.996.829	6.297.173.801	7.480.786.399	8.523.938.468	9.703.054.132	12.616.191.687	
Total producción de servicios	27.359.650.689	31.069.664.623	35.549.724.916	36.485.997.087	41.808.712.565	51.624.074.856	56.992.918.612	
Valor agregado bruto	47.584.048.535	55.843.240.836	66.757.120.628	64.061.175.536	77.722.127.331	91.535.654.189	94.343.985.250	
Impuestos a los productos	4.686.049.692	5.668.411.001	6.922.975.828	6.919.233.568	9.085.445.889	10.063.948.411	10.365.866.863	
Producto interno bruto a precios de comprador	52.270.098.227	61.511.651.837	73.680.096.456	70.980.409.104	86.807.573.219	101.599.602.600	104.709.852.113	
Binacionales	7.726.407.892	7.914.610.393	7.054.656.786	8.136.761.073	8.126.681.994	7.195.037.998	7.698.690.658	
PIB con Binacionales	59.996.506.119	69.426.262.230	80.734.753.242	79.117.170.177	94.934.255.214	108.794.640.597	112.408.542.771	131.742.812.127

Fuente: Sub Gerencia General de Política Monetaria, Departamento de Cuentas Nacionales y Mercado Interno.

* Cifras preliminares.

Cuadro N° 3

Evolución del producto interno bruto

Por rama de actividad económica.

Variación porcentual.

Sector Económico	2006	2007	2008	2009	2010*	2011*	2012*	2013**
Agricultura	1,2	24,1	10,5	-25,0	49,8	7,0	-28,3	46,0
Ganadería	10,6	-6,8	6,5	4,8	8,5	-7,1	6,0	8,0
Explotación forestal	2,0	2,5	4,1	-4,3	-9,0	3,0	2,3	3,5
Caza y pesca	1,5	1,0	1,0	1,5	-4,0	2,0	1,5	1,5
Minería	-2,2	3,5	5,0	3,0	3,2	5,3	1,5	4,0
Industria	2,5	-1,2	2,0	-0,8	6,3	-1,6	4,6	6,8
Construcción	-3,5	7,2	11,0	2,0	13,0	1,5	1,5	14,0
Total producción de bienes	2,6	8,6	7,2	-10,9	23,2	2,1	-11,6	23,1
Electricidad y agua	8,5	5,9	3,5	4,8	5,1	8,7	7,0	5,5
Transportes	7,7	9,5	5,5	-10,5	7,0	2,5	1,1	10,0
Comunicaciones	14,0	12,0	4,8	4,4	6,2	15,0	13,1	11,0
Comercio	5,8	5,2	4,1	-3,4	10,9	3,0	-2,6	10,4
Finanzas	5,1	5,3	18,9	6,6	12,0	17,3	13,0	7,5
Viviendas	2,0	1,8	1,8	1,7	1,5	2,2	2,5	2,5
Servicios a las empresas	4,5	4,1	3,0	12,4	6,3	4,0	2,8	6,0
Hoteles y restaurantes	1,5	3,5	5,1	0,5	8,5	6,0	4,5	8,0
Servicios a los hogares	4,2	3,0	4,5	7,0	4,0	6,5	2,3	4,5
Gobierno general	4,5	5,0	3,5	15,2	13,0	6,0	25,5	10,5
Total producción de servicios	5,9	5,6	4,7	2,3	8,9	5,9	6,1	8,9
Valor agregado bruto	4,3	7,0	5,9	-4,1	15,3	4,1	-2,2	14,9
Impuestos a los productos	4,3	5,0	5,0	-1,0	12,0	3,0	-0,5	9,0
Producto interno bruto a precios de comprador	4,3	6,8	5,8	-3,8	15,0	4,0	-2,1	14,5
Binacionales	8,0	-3,4	10,2	-4,8	-0,6	7,1	5,5	2,0
PIB con Binacionales	4,8	5,4	6,4	-4,0	13,1	4,3	-1,2	13,0

Fuente: Sub Gerencia General de Política Monetaria, Departamento de Cuentas Nacionales y Mercado Interno.

* Cifras preliminares.

** Proyección

Cuadro N° 4

Producto interno bruto a precios de comprador

Por sectores económicos.

Estructura económica (%)

Sector económico	2006	2007	2008	2009	2010*	2011*	2012*	2013*
Agricultura	14,4	17,0	17,6	13,8	18,3	18,7	13,6	17,6
Ganadería	5,8	5,1	5,2	5,6	5,4	4,8	5,2	4,9
Explotación forestal	1,6	1,6	1,6	1,6	1,3	1,2	1,3	1,2
Pesca	0,1	0,1	0,1	0,1	0,1	0,1	0,1	0,1
Minería	0,1	0,1	0,1	0,1	0,1	0,1	0,1	0,1
Industria	12,3	11,5	11,0	11,4	10,7	10,1	10,7	10,1
Construcción	3,2	3,2	3,3	3,6	3,6	3,5	3,6	3,6
Total producción de bienes	37,5	38,6	38,9	36,1	39,3	38,5	34,4	37,5
Electricidad y agua	1,6	1,6	1,5	1,7	1,6	1,6	1,8	1,6
Transportes	3,6	3,7	3,7	3,4	3,3	3,2	3,3	3,2
Comunicaciones	3,4	3,6	3,5	3,9	3,6	4,0	4,6	4,5
Comercio	16,3	16,2	15,9	16,0	15,7	15,5	15,2	14,9
Finanzas	1,8	1,8	2,0	2,3	2,2	2,5	2,9	2,7
Viviendas	1,6	1,5	1,5	1,6	1,4	1,4	1,4	1,3
Servicios a las empresas	2,2	2,2	2,1	2,5	2,3	2,3	2,4	2,3
Hoteles y restaurantes	1,0	1,0	1,0	1,0	1,0	1,0	1,0	1,0
Servicios a los hogares	5,0	4,9	4,8	5,3	4,9	5,0	5,2	4,8
Gobierno general	6,1	6,0	5,8	7,0	7,0	7,1	9,0	8,8
Total producción de servicios	42,5	42,5	41,8	44,6	42,9	43,6	46,8	45,1
Valor agregado bruto	80,0	81,1	80,8	80,7	82,2	82,0	81,2	82,6
Impuestos a los productos	6,8	6,8	6,7	6,9	6,8	6,7	6,8	6,5
Producto interno bruto a precios de comprador	86,8	87,9	87,4	87,6	89,1	88,8	88,0	89,2
Binacionales	13,2	12,1	12,6	12,4	10,9	11,2	12,0	10,8
PIB con Binacionales	100,0	100,0	100,0	100,0	100,0	100,0	100,0	100,0

Fuente: Sub Gerencia General de Política Monetaria, Departamento de Cuentas Nacionales y Mercado Interno.

* Cifras preliminares.

Cuadro Nº 5

Producto interno bruto por tipo de gasto (Incluye binacionales)

En miles de guaraníes corrientes

Componentes	2006	2007	2008	2009	2010	2011*	2012*	2013*
Consumo Total	44.284.001.838	51.981.339.060	64.042.480.351	63.234.613.079	76.578.453.570	90.870.541.122	95.881.101.376	
Consumo Privado	38.422.866.550	45.582.151.553	56.864.142.606	54.592.812.525	66.661.812.089	79.714.319.456	82.112.092.595	
Consumo Público	5.861.135.288	6.399.187.507	7.178.337.745	8.641.800.554	9.916.641.481	11.156.221.666	13.769.008.780	
Formación Bruta de Capital	10.283.208.500	10.951.366.788	13.243.920.704	10.911.498.121	15.404.420.473	17.632.737.169	16.875.028.866	
Formación Bruta de Capital Fijo	9.971.059.171	10.562.799.777	12.936.130.542	10.684.752.928	15.049.468.951	17.231.641.949	16.484.081.356	
Variación de Existencias	312.149.329	388.567.011	307.790.161	226.745.193	354.951.522	401.095.220	390.947.511	
Exportaciones de Bienes y Servicios	34.976.292.745	39.087.012.271	43.802.221.693	40.479.939.948	51.862.958.451	53.148.350.959	52.393.644.375	
Importaciones de Bienes y Servicios	29.546.996.962	32.593.455.889	40.353.869.506	35.508.880.972	48.911.577.281	52.856.988.652	52.741.231.847	
Producto Interno Bruto	59.996.506.120	69.426.262.230	80.734.753.242	79.117.170.175	94.934.255.214	108.794.640.597	112.408.542.771	131.742.812.127

En miles de guaraníes constantes de 1994

Componentes	2006	2007	2008	2009	2010	2011*	2012*	
Consumo Total	13.622.660.330	14.339.047.484	15.358.819.277	15.285.627.558	17.351.983.798	18.774.203.431	19.355.434.050	20.892.101.966
Consumo Privado	12.218.112.489	12.892.363.208	13.861.501.051	13.583.578.544	15.445.688.902	16.766.874.906	16.926.566.534	18.196.059.024
Consumo Público	1.404.547.841	1.446.684.276	1.497.318.226	1.702.049.014	1.906.294.896	2.007.328.525	2.428.867.516	2.696.042.942
Formación Bruta de Capital	3.332.060.541	3.492.168.258	4.210.438.420	3.682.082.067	4.518.916.326	5.006.761.152	4.628.899.801	5.519.440.839
Formación Bruta de Capital Fijo	2.835.262.856	3.187.949.563	3.755.781.757	3.496.218.560	4.255.031.468	4.723.084.930	4.359.407.390	5.144.100.720
Variación de Existencias	496.797.685	304.218.695	454.656.663	185.863.507	263.884.857	283.676.222	269.492.411	375.340.119
Exportaciones de Bienes y Servicios	11.202.684.367	12.249.947.147	12.494.969.715	11.333.168.962	13.570.324.122	13.953.400.858	12.976.662.798	16.091.061.870
Importaciones de Bienes y Servicios	9.321.549.695	10.224.098.295	10.944.428.092	10.018.626.189	12.503.416.234	13.800.898.711	13.317.867.256	15.794.990.566
Producto Interno Bruto	18.835.855.544	19.857.064.594	21.119.799.321	20.282.252.398	22.937.808.012	23.933.466.730	23.643.129.392	26.707.614.109

Fuente: Sub Gerencia General de Política Monetaria, Departamento de Cuentas Nacionales y Mercado Interno.

* Cifras preliminares.

Cuadro N° 6

Producto interno bruto trimestral (Incluye binacionales)

Por sectores económicos.

En miles de guaraníes constantes de 1994.

Año		Agricultura	Ganadería forestal y pesca	Minería e industria manufacturera	Electricidad y agua	Construcción	Servicios	Valor agregado bruto a precios básicos	Impuestos a los productos	PIB a precios de comprador
2009	I	750.714.369	328.032.938	560.593.757	720.185.772	162.589.205	2.012.872.726	4.534.988.768	338.058.083	4.873.046.851
	II	673.297.998	350.053.310	542.058.595	695.894.991	165.970.263	2.080.152.904	4.507.428.061	332.689.354	4.840.117.416
	III	603.769.815	421.185.783	574.716.441	729.851.650	201.721.988	2.165.112.486	4.696.358.163	349.254.004	5.045.612.168
	IV	767.306.119	373.622.494	653.689.813	717.228.772	191.217.802	2.442.333.131	5.145.398.130	378.077.834	5.523.475.964
	Total	2.795.088.301	1.472.894.526	2.331.058.606	2.863.161.185	721.499.258	8.700.471.247	18.884.173.123	1.398.079.275	20.282.252.398
2010	I	1.185.115.770	336.113.413	607.606.278	659.012.382	194.649.242	2.177.460.506	5.159.957.591	374.834.164	5.534.791.755
	II	1.002.784.006	365.242.169	582.540.978	698.269.019	207.664.411	2.295.443.585	5.151.944.169	381.261.501	5.533.205.670
	III	844.493.841	441.182.992	611.377.283	724.805.827	223.148.742	2.353.161.354	5.198.170.039	391.163.649	5.589.333.688
	IV	1.156.046.201	398.241.722	675.416.994	782.069.339	189.831.766	2.660.281.402	5.861.887.425	418.589.474	6.280.476.899
	Total	4.188.439.818	1.540.780.297	2.476.941.533	2.864.156.568	815.294.162	9.486.346.847	21.371.959.224	1.565.848.788	22.937.808.012
2011(*)	I	1.273.097.629	330.765.581	616.673.018	784.031.130	177.690.885	2.334.968.497	5.517.226.742	397.732.106	5.914.958.848
	II	1.070.806.936	358.896.972	583.748.930	760.575.458	191.268.394	2.445.116.800	5.410.413.489	391.284.570	5.801.698.059
	III	896.042.209	431.077.318	595.028.393	760.617.899	228.958.288	2.465.093.803	5.376.817.909	394.710.368	5.771.528.277
	IV	1.241.683.831	341.055.599	644.300.295	767.372.839	229.606.006	2.792.165.768	6.016.184.338	429.097.207	6.445.281.546
	Total	4.481.630.605	1.461.795.470	2.439.750.636	3.072.597.326	827.523.574	10.037.344.867	22.320.642.478	1.612.824.252	23.933.466.730
2012(*)	I	910.708.402	318.089.246	622.858.570	823.547.916	175.657.841	2.492.664.155	5.343.526.130	391.560.676	5.735.086.806
	II	767.388.807	346.597.273	593.235.956	821.670.190	183.509.665	2.565.992.171	5.278.394.061	388.997.316	5.667.391.377
	III	655.351.238	473.553.032	645.787.479	796.633.322	238.461.237	2.645.029.797	5.454.816.106	399.706.081	5.854.522.186
	IV	882.074.171	414.145.388	691.233.866	782.859.840	238.572.491	2.952.664.629	5.961.550.384	425.174.658	6.386.725.042
	Total (**)	3.215.522.618	1.552.384.939	2.553.115.871	3.224.711.267	836.201.234	10.656.350.752	22.038.286.681	1.605.438.731	23.643.725.412
2013(*)	I	1.342.115.683	352.511.155	667.578.334	829.737.463	207.451.910	2.788.039.255	6.187.433.800	395.476.283	6.582.910.083

Fuente: Sub Gerencia General de Política Monetaria, Departamento de Cuentas Nacionales y Mercado Interno.

* Cifras preliminares.

** Los valores trimestrales de la Cuentas Nacionales Trimestrales del 2012 (CNT) aún no han sido armonizadas con el dato anual de las Cuentas Nacionales Anuales (CNA), y por tanto, la suma del PIB generado en cada trimestre puede ser distinto al dato anual. Una vez aplicado el proceso de armonización o benchmarking (antes de la publicación del primer trimestre de 2013), la suma de los datos trimestrales será igual a la estimación anual de las CNA.

Cuadro N° 6 (Continuación)

Producto interno bruto trimestral (Incluye binacionales)

Por sectores económicos.

Variación porcentual interanual.

Año		Agricultura	Ganadería forestal y pesca	Minería e industria manufacturera	Electricidad y agua	Construcción	Servicios	Valor agregado bruto a precios básicos	Impuestos a los productos	PIB a precios de comprador
2009	I	-27,1	3,6	-6,5	-1,1	-8,1	4,2	-5,2	-2,8	-5,0
	II	-26,2	-6,6	-10,1	-8,7	-8,1	1,0	-7,9	-4,8	-7,7
	III	-20,9	8,7	0,4	-2,7	8,6	0,8	-2,3	-0,7	-2,2
	IV	-24,9	5,0	13,9	-2,3	16,6	2,8	-1,5	4,0	-1,2
	Total	-25,0	2,7	-0,8	-3,8	2,0	2,2	-4,2	-1,0	-4,0
2010	I	57,9	2,5	8,4	-8,5	19,7	8,2	13,8	10,9	13,6
	II	48,9	4,3	7,5	0,3	25,1	10,3	14,3	14,6	14,3
	III	39,9	4,7	6,4	-0,7	10,6	8,7	10,7	12,0	10,8
	IV	50,7	6,6	3,3	9,0	-0,7	8,9	13,9	10,7	13,7
	Total	49,8	4,6	6,3	0,0	13,0	9,0	13,2	12,0	13,1
2011(*)	I	7,4	-1,6	1,5	19,0	-8,7	7,2	6,9	6,1	6,9
	II	6,8	-1,7	0,2	8,9	-7,9	6,5	5,0	2,6	4,9
	III	6,1	-2,3	-2,7	4,9	2,6	4,8	3,4	0,9	3,3
	IV	7,4	-14,4	-4,6	-1,9	21,0	5,0	2,6	2,5	2,6
	Total	7,0	-5,1	-1,5	7,3	1,5	5,8	4,4	3,0	4,3
2012(*)	I	-28,5	-3,8	1,0	5,0	-1,1	6,8	-3,1	-1,6	-3,0
	II	-28,3	-3,4	1,6	8,0	-4,1	4,9	-2,4	-0,6	-2,3
	III	-26,9	9,9	8,5	4,7	4,2	7,3	1,5	1,3	1,4
	IV	-29,0	21,4	7,3	2,0	3,9	5,7	-0,9	-0,9	-0,9
	Total (**)	-28,3	6,2	4,6	5,0	1,0	6,2	-1,3	-0,5	-1,2
2013(*)	I	47,4	10,8	7,2	0,8	18,1	11,8	15,8	1,0	14,8

Fuente: Sub Gerencia General de Política Monetaria, Departamento de Cuentas Nacionales y Mercado Interno.

* Cifras preliminares.

** Los valores trimestrales de la Cuentas Nacionales Trimestrales del 2012 (CNT) aún no han sido armonizadas con el dato anual de las Cuentas Nacionales Anuales (CNA), y por tanto, la suma del PIB generado en cada trimestre puede ser distinto al dato anual. Una vez aplicado el proceso de armonización o benchmarking (antes de la publicación del primer trimestre de 2013), la suma de los datos trimestrales será igual a la estimación anual de las CNA.

Cuadro N° 7

Producto interno bruto trimestral (Incluye binacionales)
 Por tipo de gasto.
 En miles de guaraníes constantes de 1994.

Año		Consumo hogares	Consumo gobierno	Formación bruta de capital fijo	Variación de existencias	Exportaciones	Importaciones	PIB a precios de comprador
2009	I	3.380.441.777	378.623.212	653.948.937	58.771.884	2.913.259.860	2.511.998.818	4.873.046.851
	II	3.179.007.067	413.167.416	739.094.020	48.969.051	2.654.307.240	2.194.427.378	4.840.117.416
	III	3.312.822.336	427.307.324	977.659.764	41.562.511	2.742.342.805	2.456.082.572	5.045.612.168
	IV	3.711.307.364	482.951.062	1.125.515.839	36.560.062	3.023.259.057	2.856.117.420	5.523.475.964
	Total	13.583.578.544	1.702.049.014	3.496.218.560	185.863.507	11.333.168.962	10.018.626.189	20.282.252.398
2010	I	3.900.300.023	425.825.897	833.004.972	77.837.400	3.355.263.996	3.057.440.532	5.534.791.755
	(**) II	3.639.236.513	468.273.838	978.161.935	64.780.184	3.276.911.596	2.894.158.396	5.533.205.670
	III	3.784.845.024	469.588.428	1.111.985.978	70.417.680	3.250.725.543	3.098.228.965	5.589.333.688
	IV	4.121.307.343	542.606.733	1.331.878.583	50.849.594	3.687.422.987	3.453.588.341	6.280.476.899
	Total	15.445.688.902	1.906.294.896	4.255.031.468	263.884.857	13.570.324.122	12.503.416.234	22.937.808.012
2011 (*)	I	4.355.774.580	452.858.917	949.980.515	91.840.554	3.408.404.172	3.343.899.890	5.914.958.848
	(**) II	4.042.727.543	503.238.452	1.100.966.579	70.913.381	3.345.530.677	3.261.678.574	5.801.698.059
	III	4.007.981.207	483.996.313	1.202.158.355	69.946.331	3.620.869.571	3.613.423.498	5.771.528.277
	IV	4.360.391.576	567.234.843	1.469.979.481	50.975.956	3.578.596.438	3.581.896.748	6.445.281.546
	Total	16.766.874.906	2.007.328.525	4.723.084.930	283.676.222	13.953.400.858	13.800.898.711	23.933.466.730
2012 (*)	I	4.418.917.696	574.521.910	817.786.313	84.528.627	3.143.387.750	3.304.055.490	5.735.086.806
	(**) II	4.092.772.930	599.181.668	926.527.732	68.391.942	3.122.745.343	3.142.228.238	5.667.391.377
	III	4.057.853.828	601.823.093	1.146.192.886	68.921.865	3.273.301.859	3.293.571.345	5.854.522.186
	IV	4.359.679.703	653.205.842	1.470.724.094	47.532.220	3.432.770.453	3.577.187.270	6.386.725.042
	Total (***)	16.929.224.157	2.428.732.514	4.361.231.025	269.374.654	12.972.205.404	13.317.042.342	23.643.725.412
2013 (*)	I	4.612.430.369	646.911.671	1.080.831.014	76.075.764	3.887.956.363	3.721.295.098	6.582.910.083

Fuente: Sub Gerencia General de Política Monetaria, Departamento de Cuentas Nacionales y Mercado Interno.

(*) Los valores trimestrales de las Cuentas Nacionales Trimestrales (CNT) aún no han sido armonizadas con el dato anual de las Cuentas Nacionales Anuales (CNA), y por tanto, la suma del PIB generado en cada trimestre puede ser distinto al dato anual. Una vez aplicado el proceso de armonización o benchmarking (generalmente en el período t+1), la suma de los datos trimestrales será igual a la estimación anual de las CNA.

(**) Cifras preliminares.

(***) Los valores trimestrales de las Cuentas Nacionales Trimestrales del 2012 (CNT) aún no han sido armonizadas con el dato anual de las Cuentas Nacionales Anuales (CNA), y por tanto, la suma del PIB generado en cada trimestre puede ser distinto al dato anual. Una vez aplicado el proceso de armonización o benchmarking, la suma de los datos trimestrales será igual a la estimación anual de las CNA.

Cuadro N° 7 (Continuación)

Producto interno bruto trimestral (Incluye binacionales)

Por tipo de gasto.

Variación porcentual interanual.

Año		Consumo hogares	Consumo gobierno	Formación bruta de capital fijo	variación de existencias	Exportaciones	Importaciones	PIB
2009	I	-4,7	7,3	-14,5	-42,1	0,3	-1,2	-5,0
	II	-2,7	13,3	-16,5	-58,1	-19,5	-18,3	-7,7
	III	-1,6	17,4	-8,9	-66,3	-14,4	-17,3	-2,2
	IV	0,8	16,1	9,0	-67,6	-2,1	4,0	-1,2
	Total	-2,0	13,7	-6,9	-59,1	-9,3	-8,5	-4,0
2010(*)	I	15,4	12,5	27,4	32,4	15,2	21,7	13,6
	II	14,5	13,3	32,3	32,3	23,5	31,9	14,3
	III	14,2	9,9	13,7	69,4	18,5	26,1	10,8
	IV	11,0	12,4	18,3	39,1	22,0	20,9	13,7
	Total	13,7	12,0	21,7	42,0	19,7	24,8	13,1
2011(*)	I	11,7	6,3	14,0	18,0	1,6	9,4	6,9
	II	11,1	7,5	12,6	9,5	2,1	12,7	4,9
	III	5,9	3,1	8,1	-0,7	11,4	16,6	3,3
	IV	5,8	4,5	10,4	0,2	-3,0	3,7	2,6
	Total	8,6	5,3	11,0	7,5	2,8	10,4	4,3
2012(*)	I	1,4	26,9	-13,9	-8,0	-7,8	-1,2	-3,0
	II	1,2	19,1	-15,8	-3,6	-6,7	-3,7	-2,3
	III	1,2	24,3	-4,7	-1,5	-9,6	-8,9	1,4
	IV	0,0	15,2	0,1	-6,8	-4,1	-0,1	-0,9
	Total (**)	1,0	21,0	-7,7	-5,0	-7,0	-3,5	-1,2
2013(*)		4,4	12,6	32,2	-10,0	23,7	12,6	14,8

Fuente: Sub Gerencia General de Política Monetaria, Departamento de Cuentas Nacionales y Mercado Interno.

* Cifras preliminares.

** Los valores trimestrales de la Cuentas Nacionales Trimestrales del 2012 (CNT) aún no han sido armonizadas con el dato anual de las Cuentas Nacionales Anuales (CNA), y por tanto, la suma del PIB generado en cada trimestre puede ser distinto al dato anual. Una vez aplicado el proceso de armonización o benchmarking, la suma de los datos trimestrales será igual a la estimación anual de las CNA.

Cuadro N° 8

Año	Producto interno bruto a precios de comprador en miles de dólares		Producto interno bruto por habitante en dólares	
	USD corrientes*/	USD constantes*/	USD corrientes*/	USD constantes*/
2000	8.207.164	8.588.449	1.535	1.606
2001	7.662.152	8.516.817	1.404	1.561
2002	6.326.170	8.514.994	1.136	1.530
2003	6.588.266	8.882.905	1.160	1.565
2004	8.060.401	9.243.322	1.393	1.597
2005	8.772.074	9.440.527	1.487	1.600
2006	10.662.013	9.894.345	1.774	1.647
2007	13.837.526	10.430.779	2.261	1.704
2008	18.504.761	11.094.084	2.970	1.781
2009	15.954.961	10.654.127	2.516	1.680
2010	20.028.376	12.049.072	3.105	1.868
2011**	26.007.967	12.572.084	3.964	1.916
2012**	25.502.061	12.419.572	3.822	1.861
2013**	32.935.703	14.027.108	4.855	2.068

Fuente: Sub Gerencia General de Política Monetaria, Departamento de Cuentas Nacionales y Mercado Interno.

*/ (incorpora Binacionales)

** Cifras preliminares.

Para el cálculo del PIB per cápita se utilizan las proyecciones de población de la DGEEC. Febrero 2006

Cuadro N° 9

Indicador Mensual de la Actividad Económica del Paraguay (IMAEP).

Índice base enero 1994 = 100.

Año	Actividades Económicas		
	Índice Serie	Índice Serie	Índice Serie
	Original 1994=100	Desestacionalizada 1994=100	Tendencia - Ciclo 1994=100
2010* Prom.	161,0	161,0	160,9
Ene	147,9	154,9	153,9
Feb	152,2	158,6	156,3
Mar	167,4	159,0	158,1
Abr	157,4	158,4	159,2
May	163,2	158,0	159,8
Jun	146,1	161,5	160,2
Jul	152,2	160,9	160,7
Ago	159,8	161,4	161,7
Set	156,9	161,7	162,9
Oct	173,2	164,0	164,4
Nov	171,4	166,9	166,0
Dic	184,8	167,2	167,3
2011* Prom.	168,0	168,0	166,9
Ene	162,5	169,3	168,3
Feb	162,5	168,3	168,6
Mar	178,1	168,9	168,3
Abr	164,4	166,4	167,7
May	174,0	168,7	167,0
Jun	150,6	166,0	166,5
Jul	155,4	164,0	166,4
Ago	164,3	166,2	166,6
Set	163,8	168,9	166,6
Oct	174,5	165,7	166,4
Nov	171,6	167,3	165,7
Dic	193,9	175,9	164,5
2012* Prom.	166,5	166,5	167,7
Ene	156,0	161,7	163,2
Feb	155,9	160,7	162,3
Mar	173,6	164,6	162,2
Abr	156,8	159,3	162,8
May	170,2	165,2	164,0
Jun	149,9	165,1	165,6
Jul	166,7	175,6	167,2
Ago	167,7	169,7	168,7
Sep	164,8	169,6	170,5
Oct	181,0	172,4	172,5
Nov	166,8	162,9	175,0
Dic	188,5	171,4	178,0
2013* Prom.	187,4	188,5	185,4
Ene	184,8	190,8	181,1
Feb	182,2	187,2	184,2
Mar	194,6	184,8	187,0
Abr	188,0	191,2	189,3

Fuente: Sub Gerencia General de Política Monetaria, Departamento de Cuentas Nacionales y Mercado Interno.

* Cifras preliminares.

El indicador incorpora las Binacionales

Cuadro N° 10

Estimador Cifras de Negocios (ECN)

Índice base 2001 = 100.

Periodo	Índice General	Mensual	Interanual	Acumulado
2010				
Ene	126,5	-18,6	12,2	12,2
Feb	126,4	-0,1	18,3	15,1
Mar	137,3	8,6	20,8	17,1
Abr	123,6	-10,0	11,6	15,7
May	147,9	19,7	14,6	15,5
Jun	140,3	-5,2	12,4	14,9
Jul	134,8	-3,9	9,5	14,1
Ago	150,1	11,4	16,8	14,5
Set	151,2	0,7	16,1	14,7
Oct	155,7	3,0	10,3	14,2
Nov	164,0	5,3	18,5	14,6
Dic	169,6	3,4	9,1	14,1
2011				
Ene	145,4	-14,3	14,9	14,9
Feb	137,0	-5,7	8,4	11,6
Mar	152,2	11,1	10,8	11,4
Abr	134,3	-11,8	8,6	10,7
May	172,3	28,3	16,5	12,0
Jun	156,0	-9,4	11,2	11,9
Jul	146,1	-6,4	8,4	11,4
Ago	164,2	12,4	9,4	11,1
Set	162,8	-0,9	7,7	10,7
Oct	158,4	-2,7	1,7	9,7
Nov	168,6	6,5	2,9	9,0
Dic	184,3	9,3	8,7	8,9
2012 *				
Ene	155,5	-15,6	7,0	7,0
Feb	142,5	-8,4	4,0	5,5
Mar	147,7	3,6	-3,0	2,5
Abr	127,3	-13,8	-5,2	0,7
May	172,3	35,4	0,0	0,5
Jun	151,7	-11,9	-2,8	0,0
Jul	152,5	0,5	4,4	0,6
Ago	170,2	11,6	3,7	1,0
Sep	163,1	-4,2	0,2	0,9
Oct	176,5	8,2	11,4	2,0
Nov	173,1	-1,9	2,7	2,1
Dic	183,8	6,2	-0,3	1,8
2013 *				
Ene	169,9	-7,6	9,3	9,3
Feb	156,8	-7,7	10,0	9,6
Mar	147,4	-6,0	-0,1	6,4
Abr	149,6	1,5	17,6	8,9

Fuente: Sub Gerencia General de Política Monetaria , Dpto. de Ctas Nacionales y Mercado Interno

* Cifras preliminares, sujetas a revisión.

Cuadro N° 10 a

Estimador Cifras de Negocios (ECN)
Índice Real Subramas comerciales
Base 2001=100

Período	Hiper, supermercados, distribuidoras y otros	Grandes tiendas, prendas de vestir	Equipamiento del hogar	Venta de vehículo	Venta de combustibles	Productos farmacéuticos	Venta de gas	Materiales de construcción	Servicios de telefonía móvil
2010									
Ene	100,2	197,7	219,8	190,9	160,3	106,8	213,9	121,7	191,5
Feb	97,5	217,0	227,0	195,5	154,2	135,7	194,6	149,8	189,5
Mar	109,2	216,2	227,0	201,1	180,8	168,8	187,3	128,3	211,2
Abr	94,8	232,8	220,3	213,3	135,9	162,8	187,0	133,5	185,0
May	108,6	301,9	277,3	236,0	147,4	148,3	301,6	122,8	191,8
Jun	107,3	244,4	239,1	227,7	150,9	190,3	205,2	161,3	197,6
Jul	105,7	258,9	213,5	203,0	141,6	164,3	179,9	138,0	201,3
Ago	103,4	288,7	255,4	234,4	154,6	162,6	206,2	166,0	207,8
Set	110,9	241,4	263,6	251,5	166,6	194,8	203,5	168,0	214,2
Oct	106,7	285,6	271,7	283,7	167,2	207,1	205,8	156,1	215,0
Nov	113,9	249,5	275,7	273,1	171,2	169,3	197,4	162,0	225,5
Dic	132,9	302,1	337,9	326,0	191,7	147,5	203,6	130,9	241,8
2011									
Ene	104,0	261,4	278,3	298,6	178,6	131,6	228,9	135,6	210,5
Feb	100,2	281,7	242,0	300,2	161,7	176,4	177,3	145,7	205,5
Mar	104,3	309,6	270,0	364,7	179,5	203,9	210,1	145,5	213,5
Abr	106,1	242,5	256,1	303,1	162,1	181,6	206,3	132,1	203,8
May	105,8	352,7	308,0	345,9	185,4	182,6	383,4	139,3	211,0
Jun	107,5	290,4	270,9	338,5	177,9	213,3	222,5	155,9	213,0
Jul	113,2	277,3	252,9	267,3	159,9	187,4	220,4	136,6	213,0
Ago	109,3	307,3	280,0	316,6	187,9	203,0	225,6	164,9	225,9
Set	114,6	257,6	282,5	334,9	189,0	234,7	243,0	156,1	226,3
Oct	113,3	250,3	295,8	349,0	167,3	193,8	218,8	152,1	232,1
Nov	125,8	240,1	322,3	318,7	176,0	190,8	201,3	169,9	235,5
Dic	151,6	313,4	397,6	365,7	191,9	170,8	195,5	139,3	269,5
2012 *									
Ene	113,0	209,0	303,3	277,7	179,0	187,7	254,3	137,3	248,2
Feb	117,1	232,0	268,9	263,6	156,8	160,7	199,4	135,9	246,2
Mar	126,5	260,6	286,6	256,8	170,6	198,9	180,1	121,7	241,3
Abr	122,9	259,3	279,7	261,6	123,2	141,4	182,0	104,8	234,5
May	125,7	330,9	330,8	295,4	172,3	177,9	351,6	142,7	235,8
Jun	122,0	281,4	276,3	294,3	164,3	192,8	211,4	128,5	241,6
Jul	130,2	255,6	266,2	256,0	154,4	186,7	221,3	153,5	250,6
Ago	124,6	297,1	326,0	315,0	171,7	229,1	218,1	174,7	254,1
Sep	130,8	229,8	297,5	295,9	169,8	224,2	215,9	156,6	258,6
Oct	130,5	256,4	368,7	317,1	179,3	206,3	219,1	187,5	277,2
Nov	143,1	265,0	319,6	314,4	158,7	192,6	205,4	153,0	270,8
Dic	149,4	282,8	431,1	355,4	188,4	166,6	196,7	132,9	302,1
2013 *									
Ene	118,1	208,1	326,3	393,6	175,1	209,3	258,2	168,4	266,2
Feb	121,4	223,1	286,9	343,3	158,1	208,8	206,4	152,9	268,6
Mar	130,0	223,3	291,6	288,3	156,7	146,8	198,5	120,9	272,8
Abr	120,6	241,5	290,6	344,0	141,9	182,4	217,8	147,1	271,2

Fuente: Sub Gerencia General de Política Monetaria, Departamento de Cuentas Nacionales y Mercado Interno.

* Cifras preliminares, sujetas a revisión.

Cuadro N° 11

Evolución del salario mínimo legal.

Base 1980 = 100.

Período	IPC Base 1980 =100	Salario mínimo legal		Índice de salario mínimo		Variación del poder adquisitivo respecto a 1980
		Nominal	Real	Nominal	Real	
2005	3.814,6	1.059.931	27.786	4.803,7	125,9	25,9
Enero/Marzo		972.413				
Abril/Diciembre		1.089.103				
2006	4.180,6	1.187.122	28.396	5.380,1	128,7	28,7
Enero/Marzo		1.089.103				
Abril/Diciembre		1.219.795				
2007	4.520,5	1.250.290	27.659	5.666,4	125,4	25,4
Enero/Setiembre		1.219.795				
Octubre/Diciembre		1.341.775				
2008	4.979,5	1.341.775	26.946	6.081,0	122,1	22,1
Enero/Diciembre		1.341.775				
2009	5.108,6	1.386.501	27.141	6.283,7	123,0	23,0
Enero/Abril		1.341.775				
Mayo/Diciembre		1.408.864				
2010	5.346,2	1.458.174	27.275	6.608,5	123,6	23,6
Enero/Junio		1.408.864				
Julio/Diciembre		1.507.484				
2011	5.787,4	1.620.545	28.001	7.344,4	126,9	26,9
Enero/Marzo		1.507.484				
Abril/Diciembre		1.658.232				
2012	6.000,2	1.658.232	27.636	7.515,2	125,2	25,2
Enero/Diciembre		1.658.232				
2013	6.097,6	1.658.232	27.195	7.515,2	123,2	23,2
Enero/Mayo		1.658.232				

Fuente: Sub Gerencia General de Política Monetaria, Departamento de Cuentas Nacionales y Mercado Interno.

Cuadro Nº 12

Índice de Sueldos y Salarios

Base Junio 2001 = 100

Año	Industrias	Electricidad	Construcción	Comercio	Transporte	Comunicaciones	Intermediación	Servicios	Hoteles y	Índice	Variaciones (%)	
	Manufactureras	y Agua					Financiera		Restaurantes		General	Semestral
2005	134,3	121,2	131,7	157,4	126,6	138,4	138,2	139,8	143,2	138,7		
Jun	133,5	121,2	131,7	155,3	126,1	138,1	134,5	138,0	142,3	137,4	7,7	8,5
Dic	135,1	121,2	131,7	159,5	127,0	138,6	141,9	141,6	144,0	139,9	1,8	9,6
2006	147,3	138,2	140,9	174,0	146,6	150,7	157,8	156,6	155,4	154,0		
Jun	146,3	138,2	140,7	171,1	141,9	150,2	153,4	152,9	153,9	151,8	8,5	10,5
Dic	148,3	138,2	141,0	176,9	151,2	151,2	162,1	160,3	156,8	156,2	2,9	11,7
2007	159,2	139,8	146,5	191,5	167,6	158,1	178,6	171,8	167,7	167,8		
Jun	152,5	138,5	143,1	181,2	155,9	152,5	173,9	168,2	162,2	161,0	3,1	6,1
Dic	165,8	141,1	149,8	201,8	179,3	163,6	183,3	175,3	173,2	174,6	8,4	11,8
2008	169,6	152,3	151,7	207,9	201,9	179,8	197,6	185,1	176,8	183,7		
Jun	168,8	152,3	151,2	204,2	200,8	179,8	192,0	183,4	176,0	181,8	4,1	12,9
Dic	170,4	152,3	152,1	211,6	203,0	179,8	203,1	186,7	177,6	185,5	2,0	6,2
2009	178,6	155,4	159,2	221,1	219,7	194,8	217,4	195,4	190,3	195,8		
Jun	177,9	155,4	158,0	217,5	218,8	190,9	213,4	192,0	188,4	193,6	4,4	6,5
Dic	179,2	155,4	160,3	224,7	220,5	198,7	221,4	198,8	192,2	197,9	2,2	6,7
2010	186,9	158,0	170,2	238,8	232,3	208,9	236,2	208,7	208,3	208,4		
Jun	182,1	156,9	164,6	232,6	226,0	208,9	231,1	206,0	205,1	203,9	3,0	5,3
Dic	191,7	159,1	175,7	244,9	238,6	208,9	241,2	211,3	211,4	212,8	4,4	7,5
2011	206,8	168,4	187,8	267,1	257,9	215,0	259,8	226,7	229,7	228,9		
Jun	206,3	168,4	186,9	261,2	254,8	215,0	253,5	225,0	227,4	226,3	6,3	11,0
Dic	207,3	168,4	188,6	273,0	261,0	215,0	266,0	228,4	232,0	231,4	2,3	8,7
2012	212,5	182,2	191,5	275,4	267,6	227,5	285,7	241,9	245,0	239,5		
Jun	210,9	181,3	190,0	273,0	266,4	227,3	280,6	237,6	244,1	237,4	2,6	4,9
Dic	214,0	183,1	193,0	277,7	268,8	227,7	290,8	246,1	245,8	241,6	1,8	4,4

Fuente: Sub Gerencia General de Política Monetaria, Departamento de Cuentas Nacionales y Mercado Interno.

Cuadro N° 13

Índice nominal de tarifas y precios.

Base Diciembre de 2007=100

Serie empalmada

Servicios básicos					
Año	Electricidad	Agua	Teléfono	Gasoil	Pasaje
2010	100,0	100,5	104,1	101,8	101,4
Ene	100,0	100,3	104,1	100,5	100,0
Feb	100,0	100,5	104,1	100,5	100,0
Mar	100,0	100,5	104,1	100,5	100,0
Abr	100,0	100,5	104,1	100,5	100,0
May	100,0	100,5	104,1	100,5	100,0
Jun	100,0	100,5	104,1	100,5	100,0
Jul	100,0	100,5	104,1	100,5	100,0
Ago	100,0	100,5	104,1	100,5	100,0
Set	100,0	100,5	104,1	100,5	100,0
Oct	100,0	100,5	104,1	100,5	100,0
Nov	100,0	100,5	104,1	105,4	105,5
Dic	100,0	100,5	104,1	110,6	111,3
2011	100,0	100,6	104,1	118,2	111,3
Ene	100,0	100,5	104,1	110,6	111,3
Feb	100,0	100,5	104,1	110,6	111,3
Mar	100,0	100,5	104,1	113,8	111,3
Abr	100,0	100,5	104,1	111,2	111,3
May	100,0	100,5	104,1	111,2	111,3
Jun	100,0	100,5	104,1	120,6	111,3
Jul	100,0	100,5	104,1	120,6	111,3
Ago	100,0	100,8	104,1	120,6	111,3
Set	100,0	100,8	104,1	120,6	111,3
Oct	100,0	100,8	104,1	120,6	111,3
Nov	100,0	100,8	104,1	125,8	111,3
Dic	100,0	100,8	104,1	131,8	111,3
2012	100,0	106,7	106,1	135,3	111,3
Ene	100,0	104,1	104,1	134,8	111,3
Feb	100,0	104,4	104,1	137,9	111,3
Mar	100,0	104,4	104,1	137,9	111,3
Abr	100,0	104,4	104,1	137,9	111,3
May	100,0	107,5	104,1	137,9	111,3
Jun	100,0	107,5	107,6	133,9	111,3
Jul	100,0	107,5	107,6	133,9	111,3
Ago	100,0	107,5	107,6	133,9	111,3
Set	100,0	107,5	107,6	133,9	111,3
Oct	100,0	108,2	107,6	133,9	111,3
Nov	100,0	108,9	107,6	133,9	111,3
Dic	100,0	108,9	107,6	133,9	111,3
2013	100,0	108,9	107,6	126,9	100,6
Ene	100,0	108,9	107,6	131,7	106,4
Feb	100,0	108,9	107,6	129,2	101,6
Mar	100,0	108,9	107,6	124,5	101,6
Abr	100,0	108,9	107,6	124,5	96,8
May	100,0	108,9	107,6	124,5	96,8

Fuente: Sub Gerencia General de Política Monetaria, Dpto. de Cuentas Nacionales y Mercado Interno.

Cuadro Nº 14

Índice de precios al consumidor.
Área Metropolitana de Asunción.
Base diciembre 2007 = 100.

Año	Alimentación bebidas no alcoholicas	Bebidas alcohol tabacos	Prendas de vestir y calzado	Alojamiento agua, electricidad gas y otros	Muebles y artículos para el hogar	Gasto en salud	Transporte	Comunicación	Recreación cultura	Educación	Restaurant hoteles	Bienes servicios	Índice general	Variación (%)		
														Mensual	Acumulado	Interanual
2010	116,9	124,9	106,2	112,5	117,0	107,5	107,1	86,9	110,7	117,6	123,8	112,0	112,9			
Ene	115,1	120,0	104,9	108,2	114,3	106,1	105,6	86,8	109,5	112,2	118,3	110,9	110,6	1,0	1,0	2,8
Feb	113,4	121,3	105,1	109,3	114,5	106,1	105,7	86,7	109,7	116,8	118,9	111,2	110,5	-0,1	0,9	3,0
Mar	115,4	122,7	105,6	110,7	116,1	106,2	105,4	87,0	109,8	117,8	119,7	111,7	111,5	0,9	1,8	4,1
Abr	117,8	122,7	105,7	111,0	116,2	106,3	105,6	86,9	109,7	117,8	120,9	111,6	112,4	0,8	2,6	5,5
May	113,9	123,4	105,9	111,2	116,2	106,7	106,2	86,9	110,0	117,8	121,2	111,8	111,3	-1,0	1,6	4,5
Jun	114,9	123,9	106,0	112,3	117,2	107,3	106,5	86,6	110,4	117,8	122,4	111,9	112,0	0,6	2,3	4,3
Jul	114,3	124,1	106,3	113,6	117,4	107,4	106,8	87,0	110,5	117,8	123,6	112,1	112,1	0,1	2,4	4,7
Ago	116,6	124,9	106,4	114,6	117,4	107,7	106,9	87,7	110,6	118,6	125,0	112,2	113,1	0,9	3,3	4,5
Set	114,5	125,2	106,6	114,0	118,1	108,2	107,0	87,7	111,7	118,6	126,8	112,3	112,7	-0,4	2,9	3,8
Oct	121,4	127,7	107,0	114,2	118,3	109,0	107,8	88,0	112,0	118,6	128,0	112,7	115,2	2,2	5,2	5,2
Nov	120,9	130,8	107,4	115,1	118,8	109,4	110,2	85,5	112,4	118,7	129,2	113,0	115,7	0,4	5,7	6,1
Dic	124,8	131,8	107,4	115,5	119,4	109,5	111,6	86,1	112,3	118,7	131,5	113,1	117,4	1,5	7,2	7,2
2011	132,5	134,5	109,8	121,2	122,0	110,8	113,7	86,0	113,7	125,4	140,7	117,1	122,2			
Ene	129,2	131,9	107,5	116,4	119,6	109,6	112,8	86,1	112,9	118,7	133,0	113,8	119,2	1,5	1,5	7,8
Feb	132,8	132,4	108,0	116,6	120,7	109,9	112,8	86,1	113,4	125,6	134,7	115,3	121,0	1,5	3,1	9,5
Mar	137,3	132,4	108,6	119,1	121,0	110,4	113,0	85,8	113,8	126,0	136,5	116,3	123,0	1,7	4,8	10,3
Abr	136,5	132,4	109,0	119,0	121,1	110,5	111,4	85,1	113,5	126,0	137,6	116,4	122,6	-0,3	4,4	9,1
May	135,8	132,4	109,2	119,3	121,6	110,7	111,2	85,1	113,9	126,0	139,5	116,8	122,6	0,0	4,4	10,2
Jun	131,4	136,3	109,5	122,1	121,7	110,9	113,5	85,1	113,7	126,0	140,8	117,0	121,9	-0,6	3,8	8,8
Jul	130,5	135,9	110,3	122,7	122,5	110,9	113,6	86,2	113,8	126,0	142,6	117,4	121,9	0,0	3,8	8,7
Ago	134,2	136,1	110,4	123,3	122,8	110,9	113,1	86,1	113,3	126,0	143,0	117,7	123,1	1,0	4,9	8,8
Set	134,1	136,1	110,5	123,5	123,0	110,9	113,6	86,2	113,4	126,0	143,5	118,3	123,3	0,2	5,0	9,4
Oct	130,1	135,9	111,0	123,6	123,1	111,3	114,6	86,5	113,8	126,1	144,5	118,5	122,3	-0,8	4,2	6,2
Nov	128,1	135,9	111,4	124,3	123,5	111,6	116,5	87,0	114,3	126,2	145,6	118,7	122,2	-0,1	4,1	5,6
Dic	129,7	135,8	111,9	124,7	123,6	111,8	118,6	86,9	115,0	126,2	146,6	119,0	123,2	0,8	4,9	4,9
2012	130,0	140,1	114,4	132,9	131,2	114,7	121,5	88,7	119,0	137,8	150,0	124,0	126,7			
Ene	131,8	136,3	112,2	125,6	124,4	112,4	120,5	87,6	115,8	126,2	146,7	120,4	124,5	1,1	1,1	4,4
Feb	132,9	136,5	112,7	128,2	127,5	113,3	122,1	87,9	117,5	138,0	147,9	121,6	126,4	1,5	2,6	4,5
Mar	133,3	136,8	113,3	131,3	128,7	113,5	121,0	87,7	117,8	138,9	148,9	123,3	127,0	0,5	3,1	3,3
Abr	131,8	136,7	113,7	131,6	129,6	113,7	121,4	87,7	117,9	138,9	149,4	123,4	126,7	-0,2	2,8	3,3
May	131,8	136,9	114,1	133,1	131,4	114,4	121,7	87,8	117,9	138,9	149,6	123,7	127,2	0,4	3,2	3,8
Jun	129,3	138,6	114,6	133,7	131,6	114,9	122,1	89,1	118,9	138,9	149,9	124,1	126,7	-0,4	2,8	3,9
Jul	129,3	139,9	114,7	134,0	131,7	115,4	121,7	89,3	119,0	138,9	150,6	124,2	126,8	0,1	2,9	4,0
Ago	127,7	142,5	114,7	134,4	133,0	115,6	121,4	89,3	119,6	139,0	150,7	124,7	126,5	-0,2	2,7	2,8
Set	127,7	143,5	115,3	135,5	133,4	115,6	121,1	89,7	120,8	139,0	150,9	124,9	126,7	0,2	2,8	2,8
Oct	125,8	143,9	115,5	135,7	133,7	115,7	121,9	89,6	120,8	139,0	151,1	125,6	126,4	-0,2	2,6	3,4
Nov	127,8	144,1	115,8	135,9	134,5	115,8	121,9	89,6	121,1	139,1	151,5	125,8	127,2	0,6	3,2	4,1
Dic	130,6	145,9	116,0	136,3	134,6	115,9	121,4	89,6	121,4	139,1	152,7	125,7	128,1	0,7	4,0	4,0
2013	132,3	148,2	116,8	138,1	136,2	116,5	115,9	90,6	121,7	147,4	153,5	126,8	128,7			
Ene	135,3	147,3	116,2	136,7	135,6	116,0	119,4	90,4	121,5	139,2	152,9	126,8	129,6	1,2	1,2	4,1
Feb	131,7	148,4	116,5	138,2	136,1	116,2	116,5	90,3	121,8	148,8	153,2	126,5	128,6	-0,8	0,4	1,7
Mar	131,7	148,3	116,8	138,3	136,2	116,4	115,3	90,3	121,3	149,7	153,2	126,7	128,5	-0,1	0,3	1,2
Abr	132,4	148,4	117,0	138,4	136,4	117,0	113,7	90,8	121,7	149,7	153,9	126,9	128,7	0,2	0,5	1,6
May	130,6	148,7	117,4	138,8	136,7	117,0	114,4	91,0	122,3	149,7	154,3	127,2	128,3	-0,3	0,2	0,9

Fuente: Sub Gerencia General de Política Monetaria, Departamento de Cuentas Nacionales y Mercado Interno.

Cuadro Nº 14 a

Índice de Precios al Consumidor (IPC)- Área Metropolitana de Asunción.

Inflación total, inflación bienes transables s/fyv, inflación bienes no transables, inflación bienes nacional, e inflación bienes importados s/fyv.

Series empalmadas - 2007 = 100.

Año	Índice de bienes transables sin frutas y verd.	Variación%			Índice de bienes no transables	Variación%			Índice de productos nacionales	Variación%			Índice de productos importados sin frutas y verd.	Índice General	Variación%					
		Mens.	Acum.	Inter.		Mens.	Acum.	Inter.		Mens.	Acum.	Inter.			Mens.	Acum.	Inter.			
2010	110,7				113,1				114,1				108,1				112,9			
Ene	107,1	0,7	0,7	1,7	110,0	0,5	0,5	2,6	111,4	1,4	1,4	3,6	106,0	0,2	0,2	-0,6	110,6	1,0	1,0	2,8
Feb	106,7	-0,4	0,3	1,5	110,8	0,7	1,2	3,2	111,1	-0,3	1,1	3,6	106,5	0,5	0,7	-0,5	110,5	-0,1	0,9	3,0
Mar	107,3	0,6	0,8	2,2	111,6	0,7	1,9	3,2	112,3	1,1	2,2	5,0	106,6	0,1	0,8	-0,6	111,5	0,9	1,8	4,1
Abr	107,8	0,5	1,3	3,0	111,7	0,1	2,0	3,4	113,3	0,9	3,1	6,4	106,9	0,3	1,0	0,2	112,4	0,8	2,6	5,5
May	108,2	0,4	1,7	3,6	111,9	0,2	2,2	3,4	112,1	-1,1	2,0	5,2	107,4	0,5	1,5	0,7	111,3	-1,0	1,6	4,5
Jun	109,1	0,8	2,5	3,7	112,6	0,6	2,8	4,1	112,7	0,5	2,5	4,5	108,1	0,7	2,2	1,3	112,0	0,6	2,3	4,3
Jul	110,5	1,3	3,9	4,9	113,2	0,5	3,4	3,9	112,9	0,2	2,7	5,4	108,7	0,6	2,7	1,5	112,1	0,1	2,4	4,7
Ago	111,8	1,2	5,1	5,7	113,8	0,5	3,9	4,4	114,5	1,4	4,2	5,8	108,9	0,2	2,9	1,8	113,1	0,9	3,3	4,5
Set	112,3	0,4	5,5	5,6	114,3	0,4	4,4	5,0	114,1	-0,3	3,8	5,1	108,7	-0,2	2,7	1,6	112,7	-0,4	2,9	3,8
Oct	114,5	2,0	7,6	7,5	114,7	0,3	4,7	5,1	117,4	2,9	6,8	7,3	109,3	0,6	3,3	2,3	115,2	2,2	5,2	5,2
Nov	115,8	1,1	8,8	8,7	115,5	0,7	5,5	5,7	117,8	0,3	7,2	8,2	110,2	0,8	4,2	3,3	115,7	0,4	5,7	6,1
Dic	116,9	0,9	9,9	9,9	116,7	1,0	6,6	6,6	120,1	2,0	9,3	9,3	110,1	-0,1	4,1	4,1	117,4	1,5	7,2	7,2
2011	120,4				121,3				125,4				112,2				122,2			
Ene	117,8	0,8	0,8	10,0	117,4	0,6	0,6	6,7	122,3	1,8	1,8	9,8	110,8	0,6	0,6	4,5	119,2	1,5	1,5	7,8
Feb	118,8	0,8	1,6	11,3	118,8	1,2	1,8	7,2	124,2	1,6	3,4	11,8	111,3	0,5	1,1	4,5	121,0	1,5	3,1	9,5
Mar	121,0	1,9	3,5	12,8	119,9	0,9	2,7	7,4	126,4	1,8	5,2	12,6	111,5	0,2	1,3	4,6	123,0	1,7	4,8	10,3
Abr	121,2	0,2	3,7	12,4	120,0	0,1	2,8	7,4	126,4	0,0	5,2	11,6	110,6	-0,8	0,5	3,5	122,6	-0,3	4,4	9,1
May	121,3	0,1	3,8	12,1	120,4	0,3	3,2	7,6	126,2	-0,2	5,1	12,6	110,7	0,1	0,5	3,1	122,6	0,0	4,4	10,2
Jun	121,0	-0,2	3,5	10,9	121,4	0,8	4,0	7,8	125,0	-1,0	4,1	10,9	112,4	1,5	2,1	4,0	121,9	-0,6	3,8	8,8
Jul	120,5	-0,4	3,1	9,0	122,2	0,7	4,7	8,0	125,2	0,2	4,2	10,9	112,3	-0,1	2,0	3,3	121,9	0,0	3,8	8,7
Ago	121,4	0,7	3,8	8,6	122,3	0,1	4,8	7,5	126,4	1,0	5,2	10,4	111,9	-0,4	1,6	2,8	123,1	1,0	4,9	8,8
Set	121,0	-0,3	3,5	7,7	122,6	0,2	5,1	7,3	126,8	0,3	5,6	11,1	112,2	0,3	1,9	3,2	123,3	0,2	5,0	9,4
Oct	120,5	-0,4	3,1	5,2	122,9	0,2	5,3	7,1	125,4	-1,1	4,4	6,8	112,9	0,6	2,5	3,3	122,3	-0,8	4,2	6,2
Nov	119,8	-0,6	2,5	3,5	123,4	0,4	5,7	6,8	125,0	-0,3	4,1	6,1	114,1	1,1	3,6	3,5	122,2	-0,1	4,1	5,6
Dic	120,2	0,3	2,8	2,8	123,8	0,3	6,1	6,1	125,5	0,4	4,5	4,5	115,5	1,2	4,9	4,9	123,2	0,8	4,9	4,9
2012	120,7				130,3				128,5				118,9				126,7			
Ene	120,3	0,1	0,1	2,1	124,6	0,6	0,6	6,1	126,3	0,6	0,6	3,3	116,8	1,1	1,1	5,4	124,5	1,1	1,1	4,4
Feb	120,9	0,5	0,6	1,8	127,7	2,5	3,2	7,5	128,6	1,8	2,5	3,5	118,3	1,3	2,4	6,3	126,4	1,5	2,6	4,5
Mar	120,2	-0,6	0,0	-0,7	129,1	1,1	4,3	7,7	129,4	0,6	3,1	2,4	118,1	-0,2	2,3	5,9	127,0	0,5	3,1	3,3
Abr	120,6	0,3	0,3	-0,5	129,4	0,2	4,5	7,8	129,0	-0,3	2,8	2,1	118,4	0,3	2,5	7,1	126,7	-0,2	2,8	3,3
May	120,6	0,0	0,3	-0,6	130,1	0,5	5,1	8,1	129,2	0,2	2,9	2,4	118,8	0,3	2,9	7,3	127,2	0,4	3,2	3,8
Jun	120,4	-0,2	0,2	-0,5	130,6	0,4	5,5	7,6	128,4	-0,6	2,3	2,7	119,3	0,4	3,3	6,1	126,7	-0,4	2,8	3,9
Jul	120,3	-0,1	0,1	-0,2	131,0	0,3	5,8	7,2	128,4	0,0	2,3	2,6	119,2	-0,1	3,2	6,1	126,8	0,1	2,9	4,0
Ago	120,3	0,0	0,1	-0,9	131,4	0,3	6,1	7,4	128,1	-0,2	2,1	1,3	119,1	-0,1	3,1	6,4	126,5	-0,2	2,7	2,8
Set	120,5	0,2	0,2	-0,4	131,9	0,4	6,5	7,6	128,3	0,2	2,2	1,2	119,2	0,1	3,2	6,2	126,7	0,2	2,8	2,8
Oct	121,0	0,4	0,7	0,4	132,1	0,2	6,7	7,5	127,8	-0,4	1,8	1,9	119,9	0,6	3,8	6,2	126,4	-0,2	2,6	3,4
Nov	121,7	0,6	1,2	1,6	132,4	0,2	6,9	7,3	128,6	0,6	2,5	2,9	120,0	0,1	3,9	5,2	127,2	0,6	3,2	4,1
Dic	122,1	0,3	1,6	1,6	132,7	0,2	7,2	7,2	130,0	1,1	3,6	3,6	119,7	-0,3	3,6	3,6	128,1	0,7	4,0	4,0
2013	121,2				133,8				131,4				118,0				128,7			
Ene	122,0	-0,1	-0,1	1,4	132,9	0,2	0,2	6,7	132,0	1,5	1,5	4,5	119,2	-0,4	-0,4	2,1	129,6	1,2	1,2	4,1
Feb	120,7	-1,1	-1,1	-0,2	134,1	0,9	1,1	5,0	131,2	-0,6	0,9	2,0	118,0	-1,0	-1,4	-0,3	128,6	-0,8	0,4	1,7
Mar	120,9	0,2	-1,0	0,6	134,1	0,0	1,1	3,9	131,3	0,1	1,0	1,5	117,4	-0,5	-1,9	-0,6	128,5	-0,1	0,3	1,2
Abr	121,1	0,2	-0,8	0,4	133,7	-0,3	0,8	3,3	131,3	0,0	1,0	1,8	117,6	0,2	-1,8	-0,7	128,7	0,2	0,5	1,6
May	121,4	0,2	-0,6	0,7	134,0	0,2	1,0	3,0	131,0	-0,2	0,8	1,4	118,0	0,3	-1,4	-0,7	128,3	-0,3	0,2	0,9

Fuente: Sub Gerencia General de Política Monetaria, Departamento de Cuentas Nacionales y Mercado Interno.

Cuadro Nº 14 b

Índice de Precios al Consumidor (IPC)- Área Metropolitana de Asunción.

Inflación total, inflación bienes alimenticios, inflación bienes alimenticios s/fyv, inflación bienes distintos de alimentos, inflación total de bienes, inflación de servicios, inflación de renta, e inflación servicios y renta.

Base Diciembre 2007 = 100

Serie Empalmada

Año	Variación%			Variación%			Variación%			Variación%			Variación%			Variación%			Variación%		
	Índice de bienes alimenticios	Mens. Acum. Inter.	Índice de bienes alimenticios sin frutas y verd.	Mens. Acum. Inter.	Índice de bienes distintos de alimentos	Mens. Acum. Inter.	Índice del total de bienes	Mens. Acum. Inter.	Índice de servicios	Mens. Acum. Inter.	Índice de renta	Mens. Acum. Inter.	Índice total de servicios y renta	Mens. Acum. Inter.	Índice General	Mens. Acum. Inter.					
2010	116,9		113,3		109,4		113,1		112,2		115,7		112,4		112,9						
Ene	115,1	2,6	107,5	1,0	107,2	0,1	111,1	1,4	109,5	0,5	112,8	0,7	109,7	0,5	110,6	1,0					
Feb	113,4	-1,5	106,5	-0,9	107,8	0,6	110,5	-0,5	110,2	0,6	113,3	0,4	110,4	0,6	110,5	-0,1					
Mar	115,4	1,8	107,5	0,9	108,0	0,2	111,7	1,1	111,0	0,7	114,6	1,1	111,2	0,7	111,5	0,9					
Abr	117,8	2,1	108,2	0,7	108,3	0,3	113,0	1,2	111,0	0,0	114,8	0,2	111,3	0,1	112,4	0,8					
May	113,9	-3,3	108,6	0,4	108,7	0,4	111,3	-1,5	110,2	0,2	115,1	0,3	111,4	0,1	111,3	-1,0					
Jun	114,9	0,9	110,2	1,5	109,2	0,5	112,0	0,6	111,7	0,4	115,4	0,3	112,0	0,5	112,0	0,6					
Jul	114,3	-0,5	112,8	2,4	109,8	0,5	112,0	0,0	112,1	0,4	115,7	0,3	112,3	0,3	112,1	0,1					
Ago	116,6	2,0	115,5	2,4	110,1	0,3	113,3	1,2	112,5	0,4	116,3	0,5	112,7	0,4	113,1	0,9					
Set	114,5	-1,8	116,4	0,8	110,0	-0,1	112,2	-1,0	113,3	0,7	116,7	0,3	113,5	0,7	112,7	-0,4					
Oct	121,4	6,0	120,3	3,4	110,6	0,5	115,9	3,3	113,7	0,4	117,6	0,8	113,9	0,4	115,2	2,2					
Nov	120,9	-0,4	122,0	1,4	111,5	0,8	116,2	0,3	114,5	0,7	118,3	0,6	114,8	0,8	115,7	0,4					
Dic	124,8	3,2	124,4	2,0	111,6	0,1	118,1	1,6	115,8	1,1	118,3	0,0	116,0	1,0	117,4	1,5					
2011	132,5		129,3		113,9		123,1		120,4		123,2		120,5		122,2						
Ene	129,2	3,5	125,5	0,9	112,1	0,4	120,6	2,1	116,6	0,7	119,4	0,9	116,7	0,6	119,2	1,5					
Feb	132,8	2,8	127,2	1,4	112,5	0,4	122,5	1,6	118,1	1,3	120,4	0,8	118,3	1,4	121,0	1,5					
Mar	137,3	3,4	131,5	3,4	112,8	0,3	125,0	2,0	112,5	1,0	121,5	0,9	119,4	0,9	123,0	1,7					
Abr	136,5	-0,6	132,6	0,8	112,1	-0,6	124,2	-0,6	119,4	0,1	121,6	0,1	119,6	0,2	122,6	-0,3					
May	135,8	-0,5	132,7	0,1	112,3	0,2	124,0	-0,2	119,8	0,3	121,9	0,2	119,9	0,3	122,6	0,0					
Jun	131,4	-3,2	130,6	-1,6	114,0	1,5	122,6	-1,1	112,5	0,5	123,2	1,1	120,6	0,6	121,9	-0,6					
Jul	130,5	-0,7	129,6	-0,8	114,1	0,1	122,3	-0,2	121,1	0,6	124,0	0,6	121,3	0,6	121,9	0,0					
Ago	134,2	2,8	131,6	1,5	114,4	0,0	124,1	1,5	121,2	0,1	124,5	0,4	121,4	0,1	123,1	1,0					
Set	134,1	-0,1	130,5	-0,8	114,1	0,3	124,1	0,0	121,5	0,2	124,8	0,2	121,7	0,2	123,3	0,2					
Oct	130,1	-3,0	128,5	-1,5	115,0	0,5	122,5	-1,3	121,8	0,2	125,6	0,6	122,0	0,2	122,3	-0,8					
Nov	128,1	-1,5	125,9	-2,0	116,0	0,9	122,0	-0,4	122,3	0,4	125,7	0,1	122,6	0,5	122,2	-0,1					
Dic	129,7	1,2	125,5	-0,3	117,1	0,9	123,3	1,1	122,8	0,4	126,2	0,4	123,0	0,3	123,2	0,8					
2012	130,0		123,3		120,6		125,3		128,7		137,7		129,3		126,7						
Ene	131,8	1,6	124,4	-0,9	118,2	0,9	124,9	1,3	123,6	0,7	127,3	0,9	123,8	0,7	124,5	1,1					
Feb	132,9	0,8	124,5	0,1	119,7	1,3	126,2	1,0	126,4	2,3	131,1	3,0	126,7	2,3	126,4	1,5					
Mar	133,3	0,3	123,2	-1,0	119,7	0,0	126,4	0,2	127,7	1,0	134,4	2,5	128,1	1,1	127,0	0,5					
Abr	131,8	-1,1	123,6	0,3	120,0	0,3	125,8	-0,5	127,9	0,2	135,2	0,6	128,4	0,2	126,7	-0,2					
May	131,8	0,0	123,1	-0,4	120,5	0,4	126,1	0,2	128,5	0,5	137,6	1,8	129,1	0,5	127,2	0,4					
Jun	129,3	-1,9	122,1	-0,8	121,0	0,4	125,1	-0,8	128,9	0,3	139,8	1,6	129,6	0,4	126,7	-0,4					
Jul	129,3	0,0	122,0	-0,1	120,9	-0,1	125,1	0,0	129,2	0,2	140,3	0,4	129,9	0,2	126,8	0,1					
Ago	127,7	-1,2	122,2	0,2	120,9	0,0	124,3	-0,6	129,7	0,4	140,6	0,2	130,5	0,5	126,5	-0,2					
Set	127,7	0,0	122,3	0,1	121,2	0,2	124,4	0,1	130,2	0,4	141,0	0,3	130,9	0,3	126,7	0,2					
Oct	125,8	-1,5	122,8	0,4	121,7	0,4	123,8	-0,5	130,3	0,1	141,7	0,5	131,0	0,1	126,4	-0,2					
Nov	127,8	1,6	124,1	1,1	121,9	0,2	124,8	0,8	130,7	0,3	141,8	0,1	131,4	0,3	127,2	0,6					
Dic	130,6	2,2	125,0	0,7	121,8	-0,1	126,2	1,1	131,0	0,2	141,9	0,1	131,7	0,2	128,1	0,7					
2013	132,3		124,5		120,7		126,4		131,9		147,8		132,9		128,7						
Ene	135,3	3,6	125,2	0,2	121,5	-0,2	128,3	1,7	131,1	0,1	142,6	0,5	131,9	0,2	129,6	1,2					
Feb	131,7	-2,7	123,4	-1,4	120,6	-0,7	126,1	-1,7	132,2	0,8	147,5	3,4	133,2	1,0	128,6	-0,8					
Mar	131,7	0,0	124,5	0,9	120,1	-0,4	125,9	-0,2	132,3	0,1	148,3	0,5	133,3	0,1	128,5	-0,1					
Abr	132,4	0,5	124,6	0,1	120,3	0,2	126,3	0,3	131,7	-0,5	149,4	0,7	132,9	-0,3	128,7	0,2					
May	130,6	-1,4	124,6	0,0	120,8	0,4	125,6	-0,6	132,0	0,2	151,1	1,1	133,2	0,2	128,3	-0,3					

Fuente: Sub Gerencia General de Política Monetaria, Departamento de Cuentas Nacionales y Mercado Interno.

Cuadro Nº 15

Índice de precios al consumidor - Área Metropolitana de Asunción.
Inflación total, inflación subyacente e inflación subyacente (X1).
Series empalmadas - 2007 = 100.

Año	Frutas y verduras			Servicios tarifados			Combustibles			Subyacente (X1)			Subyacente			Índice general	Inflación total							
	Índice	Variaciones (%)		Índice	Variaciones (%)		Índice	Variaciones (%)		Índice	Variaciones (%)		Índice	Variaciones (%)			Variaciones (%)							
		Mensual	Acumulada		Interanual	Mensual		Acumulada	Interanual		Mensual	Acumulada		Interanual	Mensual		Acumulada	Interanual	Mensual	Acumulada	Interanual			
2010	135,2				102,5				108,1				112,8				111,7				112,9			
Ene	153,5	8,4	8,4	14,3	101,8	0,0	0,0	0,7	103,2	0,2	0,2	1,5	109,2	0,6	0,6	2,2	108,3	0,6	0,6	2,1	110,6	1,0	1,0	2,8
Feb	148,4	-3,3	4,8	13,4	101,9	0,1	0,1	0,8	104,6	1,4	1,6	3,5	109,3	0,1	0,6	2,3	108,4	0,1	0,6	2,3	110,5	-0,1	0,9	3,0
Mar	156,1	5,2	10,2	27,7	101,9	0,0	0,1	0,6	104,8	0,2	1,7	3,7	110,1	0,7	1,4	2,8	109,1	0,6	1,3	2,7	111,5	0,9	1,8	4,1
Abr	166,3	6,5	17,4	43,7	101,9	0,0	0,1	0,6	105,6	0,8	2,5	4,5	110,4	0,3	1,7	3,4	109,4	0,3	1,6	3,2	112,4	0,8	2,6	5,5
May	140,6	-15,5	-0,7	20,2	101,9	0,0	0,1	0,6	106,9	1,2	3,8	5,7	110,7	0,3	1,9	3,7	109,7	0,3	1,9	3,6	111,3	-1,0	1,6	4,5
Jun	138,9	-1,2	-1,9	10,8	101,8	-0,1	0,0	0,5	108,2	1,2	5,0	7,1	111,5	0,7	2,7	3,9	110,5	0,7	2,6	3,9	112,0	0,6	2,3	4,3
Jul	121,9	-12,2	-13,9	7,4	101,8	0,0	0,0	0,5	110,1	1,8	6,9	7,2	112,6	1,0	3,7	4,6	111,6	1,0	3,6	4,5	112,1	0,1	2,4	4,7
Ago	122,2	0,2	-13,7	-4,4	101,8	0,0	0,0	0,5	110,5	0,4	7,3	7,4	113,8	1,1	4,8	5,5	112,6	0,9	4,5	5,1	113,1	0,9	3,3	4,5
Set	105,1	-14,0	-25,8	-20,2	101,8	0,0	0,0	0,5	108,8	-1,5	5,6	5,7	114,5	0,6	5,4	5,7	113,1	0,4	5,0	5,3	112,7	-0,4	2,9	3,8
Oct	126,9	20,7	-10,4	-12,4	101,8	0,0	0,0	0,5	108,4	-0,4	5,2	5,2	116,3	1,6	7,1	7,2	114,6	1,3	6,4	6,6	115,2	2,2	5,2	5,2
Nov	115,2	-9,2	-18,6	-13,3	104,4	2,5	2,6	2,7	111,9	3,2	8,6	8,6	117,1	0,7	7,8	7,9	115,7	1,0	7,4	7,5	115,7	0,4	5,7	6,1
Dic	127,0	10,2	-10,3	-10,3	107,1	2,6	5,2	5,2	114,4	2,2	11,1	11,1	118,0	0,8	8,7	8,7	116,8	1,0	8,4	8,4	117,4	1,5	7,2	7,2
2011	148,6				108,2				123,9				121,7				120,8				122,2			
Ene	148,2	16,7	16,7	-3,5	108,0	0,8	0,8	6,1	116,0	1,4	1,4	12,4	118,7	0,6	0,6	8,7	117,6	0,7	0,7	8,6	119,2	1,5	1,5	7,8
Feb	161,2	8,8	26,9	8,6	108,0	0,0	0,8	6,0	116,3	0,3	1,7	11,2	120,1	1,2	1,8	9,9	118,8	1,0	1,7	9,6	121,0	1,5	3,1	9,5
Mar	166,6	3,3	31,2	6,7	108,0	0,0	0,8	6,0	119,7	2,9	4,6	14,2	121,9	1,5	3,3	10,7	120,6	1,5	3,3	10,5	123,0	1,7	4,8	10,3
Abr	156,1	-6,3	22,9	-6,1	108,0	0,0	0,8	6,0	118,6	-0,9	3,7	12,3	122,1	0,2	3,5	10,6	120,7	0,1	3,3	10,3	122,6	-0,3	4,4	9,1
May	151,5	-2,9	19,3	7,8	108,0	0,0	0,8	6,0	119,8	1,0	4,7	12,1	122,3	0,2	3,6	10,5	121,0	0,2	3,6	10,3	122,6	0,0	4,4	10,2
Jun	135,6	-10,5	6,8	-2,4	108,0	0,0	0,8	6,1	127,0	6,0	11,0	17,4	122,0	-0,2	3,4	9,4	121,1	0,1	3,7	9,6	121,9	-0,6	3,8	8,8
Jul	135,3	-0,2	6,5	11,0	108,1	0,1	0,9	6,2	127,2	0,2	11,2	15,5	122,0	0,0	3,4	8,3	121,2	0,1	3,8	8,6	121,9	0,0	3,8	8,7
Ago	147,7	9,2	16,3	20,9	108,2	0,1	1,0	6,3	126,3	-0,7	10,4	14,3	122,8	0,7	4,1	7,9	121,8	0,5	4,3	8,2	123,1	1,0	4,9	8,8
Set	152,4	3,2	20,0	45,0	108,3	0,1	1,1	6,4	126,3	0,0	10,4	16,1	122,6	-0,2	3,9	7,1	121,7	-0,1	4,2	7,6	123,3	0,2	5,0	9,4
Oct	138,1	-9,4	8,7	8,8	108,3	0,0	1,1	6,4	127,3	0,8	11,3	17,4	122,3	-0,2	3,6	5,2	121,5	-0,2	4,0	6,0	122,3	-0,8	4,2	6,2
Nov	139,4	0,9	9,8	21,0	108,8	0,5	1,6	4,2	129,5	1,7	13,2	15,7	121,9	-0,3	3,3	4,1	121,3	-0,2	3,9	4,8	122,2	-0,1	4,1	5,6
Dic	150,8	8,2	18,7	18,7	109,1	0,3	1,9	1,9	132,2	2,1	15,6	15,6	122,2	0,2	3,6	3,6	121,7	0,3	4,2	4,2	123,2	0,8	4,9	4,9
2012	164,2				110,5				138,0				125,0				124,6				126,7			
Ene	169,5	12,4	12,4	14,4	109,5	0,4	0,4	1,4	133,5	1,0	1,0	15,1	122,4	0,2	0,2	3,1	122,0	0,2	0,2	3,7	124,5	1,1	1,1	4,4
Feb	175,5	3,5	16,4	8,9	109,7	0,2	0,5	1,6	138,7	3,9	4,9	19,3	124,0	1,3	1,5	3,2	123,7	1,4	1,6	4,1	126,4	1,5	2,6	4,5
Mar	185,1	5,5	22,7	11,1	110,0	0,3	0,8	1,9	139,3	0,4	5,4	16,4	124,1	0,1	1,6	1,8	123,8	0,1	1,7	2,7	127,0	0,5	3,1	3,3
Abr	173,5	-6,3	15,1	11,1	110,0	0,0	0,8	1,9	140,2	0,6	6,1	18,2	124,4	0,2	1,8	1,9	124,2	0,3	2,1	2,9	126,7	-0,2	2,8	3,3
May	176,5	1,7	17,0	16,5	110,4	0,4	1,2	2,2	140,2	0,0	6,1	17,0	124,7	0,2	2,0	2,0	124,4	0,2	2,2	2,8	127,2	0,4	3,2	3,8
Jun	166,1	-5,9	10,1	22,5	110,8	0,4	1,6	2,6	137,8	-1,7	4,2	8,5	124,9	0,2	2,2	2,4	124,5	0,1	2,3	2,8	126,7	-0,4	2,8	3,9
Jul	166,4	0,2	10,3	23,0	110,8	0,0	1,6	2,5	137,6	-0,1	4,1	8,2	125,0	0,1	2,3	2,5	124,6	0,1	2,4	2,8	126,8	0,1	2,9	4,0
Ago	155,6	-6,5	3,2	5,3	110,8	0,0	1,6	2,4	137,6	0,0	4,1	8,9	125,3	0,2	2,5	2,0	124,8	0,2	2,5	2,5	126,5	-0,2	2,7	2,8
Set	154,9	-0,4	2,7	1,6	110,8	0,0	1,6	2,3	137,5	-0,1	4,0	8,9	125,7	0,3	2,9	2,5	125,2	0,3	2,9	2,9	126,7	0,2	2,8	2,8
Oct	141,7	-8,5	-6,0	2,6	111,0	0,2	1,7	2,5	138,4	0,7	4,7	8,7	126,0	0,2	3,1	3,0	125,5	0,2	3,1	3,3	126,4	-0,2	2,6	3,4
Nov	146,9	3,7	-2,6	5,4	111,0	0,0	1,7	2,0	137,6	-0,6	4,1	6,3	126,7	0,6	3,7	3,9	126,1	0,5	3,6	4,0	127,2	0,6	3,2	4,1
Dic	159,2	8,4	5,6	5,6	111,0	0,0	1,7	1,7	137,6	0,0	4,1	4,1	127,1	0,3	4,0	4,0	126,4	0,2	3,9	3,9	128,1	0,7	4,0	4,0
2013	172,8				106,4				132,3				127,8				126,3				128,7			
Ene	187,0	17,5	17,5	10,3	108,9	-1,9	-1,9	-0,5	136,2	-1,0	-1,0	2,0	127,4	0,2	0,2	4,1	126,4	0,0	0,0	3,6	129,6	1,2	1,2	4,1
Feb	174,2	-6,8	9,4	-0,7	106,9	-1,8	-3,7	-2,6	134,1	-1,5	-2,5	-3,3	127,4	0,0	0,2	2,7	126,1	-0,2	-0,2	1,9	128,6	-0,8	0,4	1,7
Mar	169,0	-3,0	6,2	-8,7	106,9	0,0	-3,7	-2,8	130,9	-2,4	-4,9	-6,0	127,8	0,3	0,6	3,0	126,3	0,2	-0,1	2,0	128,5	-0,1	0,3	1,2
Abr	172,8	2,2	8,5	-0,4	104,7	-2,1	-5,7	-4,8	130,3	-0,5	-5,3	-7,1	128,0	0,2	0,7	2,9	126,2	-0,1	-0,2	1,6	128,7	0,2	0,5	1,6
May	161,0	-6,8	1,1	-8,8	104,7	0,0	-5,7	-5,2	130,1	-0,2	-5,5	-7,2	128,4	0,3	1,0	3,0	126,5	0,2	0,1	1,7	128,3	-0,3	0,2	0,9

Fuente: Sub Gerencia General de Política Monetaria, Departamento de Cuentas Nacionales y Mercado Interno.

Cuadro N° 16

Índice de precios al consumidor - Área Metropolitana de Asunción.

Principales grupos dentro de cada agrupación.

Año base Diciembre 2007 = 100.

Año	Alimentación				Vestido			Vivienda		
	Cereales y derivados	Carnes	Productos lácteos	Vegetales frescos y en conserva	Azúcar, dulces y helados	Prendas de vestir y calzado p/ caballeros	Prendas de vestir y calzado p/ damas	Confección de ropas	Alquiler y mantenimiento de vivienda	Servicios básicos y combustibles
2010	106,9	115,3	107,1	133,9	155,7	105,5	105,6	110,7	115,7	111,7
Ene	105,5	108,9	97,6	151,4	143,9	104,0	104,4	111,6	112,8	106,6
Feb	105,5	105,8	97,4	146,6	148,5	104,3	104,5	111,6	113,3	108,4
Mar	105,6	106,5	99,8	153,8	150,8	105,0	104,9	111,6	114,6	108,9
Abr	105,6	106,6	102,4	163,6	151,6	105,1	104,9	111,6	114,8	109,0
May	105,4	106,7	103,7	139,0	151,4	105,4	105,0	111,6	115,1	109,4
Jun	105,8	107,0	110,1	137,5	152,0	105,4	105,3	109,4	115,4	111,4
Jul	106,7	111,9	113,0	121,3	149,7	105,6	105,8	109,4	115,7	114,5
Ago	107,1	117,8	113,6	121,6	148,6	105,6	105,9	109,4	116,3	116,5
Set	107,3	119,9	112,5	105,2	149,6	106,1	105,9	109,7	116,7	114,0
Oct	108,6	128,7	111,9	126,1	155,6	106,2	106,4	110,8	117,6	113,7
Nov	109,7	130,5	111,6	114,9	174,4	106,4	107,0	110,8	118,3	113,6
Dic	109,7	133,5	111,2	126,2	192,6	106,4	107,1	110,8	118,3	113,9
2011	116,5	137,6	119,5	146,8	188,8	108,8	109,2	112,8	123,2	117,4
Ene	110,1	135,4	111,3	146,4	196,9	106,4	107,1	110,8	119,4	113,4
Feb	111,1	138,0	111,6	158,9	199,4	106,7	107,6	110,8	120,4	113,6
Mar	116,2	144,3	115,1	164,1	195,8	107,4	107,7	112,9	121,5	114,5
Abr	117,1	144,1	120,0	154,1	190,7	108,1	108,3	112,9	121,6	114,1
May	117,2	144,7	120,9	149,7	186,7	108,3	108,6	113,2	121,9	114,9
Jun	117,8	137,6	123,8	134,5	185,2	108,5	108,8	113,2	123,2	118,3
Jul	117,9	135,1	125,3	134,2	184,9	109,1	110,0	113,2	124,0	119,2
Ago	118,0	140,9	125,1	146,0	184,6	109,4	109,9	113,2	124,5	119,6
Set	118,0	138,6	124,1	150,4	185,1	109,4	109,9	113,2	124,8	119,9
Oct	118,2	134,6	121,4	136,8	186,8	110,0	110,6	113,2	125,6	120,0
Nov	118,3	129,3	118,7	138,0	185,8	110,7	110,8	113,2	125,7	120,5
Dic	118,2	129,2	117,1	148,9	183,9	111,4	111,3	113,2	126,2	120,6
2012	120,3	120,3	115,8	162,0	174,9	113,9	113,3	118,0	137,7	125,1
Ene	118,3	126,3	115,8	166,8	183,4	111,6	111,4	114,0	127,3	120,6
Feb	118,8	125,6	115,2	172,5	185,1	112,0	111,9	114,0	131,1	123,4
Mar	119,4	120,4	116,6	181,8	185,2	112,6	112,4	115,4	134,4	124,5
Abr	119,7	120,7	117,3	170,8	181,6	113,2	112,5	115,4	135,2	124,6
May	120,2	119,2	117,5	173,6	175,8	113,6	112,9	115,4	137,6	125,6
Jun	120,2	116,5	117,8	163,7	172,5	114,3	113,3	115,5	139,8	125,8
Jul	119,7	115,8	118,3	164,1	170,4	114,4	113,4	119,0	140,3	125,9
Ago	120,2	116,0	117,8	153,8	170,1	114,4	113,4	119,0	140,6	125,8
Set	120,6	116,7	116,7	153,2	169,8	114,8	114,4	119,0	141,0	126,2
Oct	121,3	118,7	114,0	140,5	169,4	114,8	114,4	119,5	141,7	126,2
Nov	122,1	122,2	112,3	145,6	168,5	115,2	114,7	125,1	141,8	126,3
Dic	123,1	125,2	109,9	157,3	167,3	115,7	114,6	125,1	141,9	126,8
2013	125,2	121,0	111,8	170,4	159,3	115,9	115,1	136,5	147,8	125,6
Ene	123,9	125,6	108,0	183,8	165,3	115,9	114,9	125,1	142,6	126,7
Feb	124,6	120,6	108,1	171,7	161,8	115,8	114,9	131,8	147,5	126,3
Mar	125,3	120,2	112,8	166,8	158,4	115,9	115,1	137,0	148,3	125,4
Abr	125,9	119,3	114,5	170,4	157,2	115,8	115,2	144,4	149,4	124,8
May	126,4	119,1	115,8	159,2	153,9	116,1	115,6	144,4	151,1	124,7

Fuente: Sub Gerencia General de Política Monetaria, Departamento de Cuentas Nacionales y Mercado Interno.

Cuadro N° 16 (continuación)

Índice de precios al consumidor - Área Metropolitana de Asunción.

Principales grupos dentro de cada agrupación.

Año base Diciembre 2007 =100.

Año	Gastos en salud		Transporte		Educación	B y Serv. Div	Rec. y Cultura	Beb y Tabacos		
	Atención médica odontológica y servicios p/ la salud	Productos medicinales	Gastos de transporte privado	Transporte público y taxis	Gastos comunes p/ la educación	Higiene y cuidado personal	Recreación	Libros, revistas y periódicos	Bebidas alcohólicas	Tabaco
2010	109,7	105,8	109,0	102,7	117,7	112,5	115,7	111,1	123,3	131,4
Ene	107,3	105,3	107,0	102,6	112,2	111,4	113,6	110,4	118,0	128,5
Feb	107,3	105,2	107,4	101,8	117,0	111,8	114,3	110,5	119,5	128,7
Mar	107,4	105,2	107,0	101,6	118,0	112,2	114,7	110,8	121,2	128,8
Abr	107,6	105,2	107,5	101,2	118,0	112,1	113,9	111,0	121,2	128,9
May	108,1	105,5	108,5	101,1	118,0	112,4	114,4	111,0	121,8	129,8
Jun	109,4	105,7	108,8	101,0	118,0	112,4	114,7	111,1	122,3	130,6
Jul	109,4	105,8	109,2	101,2	118,0	112,7	115,0	111,1	122,5	130,7
Ago	109,8	106,1	109,3	101,4	118,8	112,7	114,9	111,3	123,5	130,6
Set	110,9	106,1	109,4	101,5	118,8	112,8	117,6	111,3	123,9	130,7
Oct	112,5	106,3	110,4	101,6	118,8	113,2	117,9	111,5	126,5	132,5
Nov	113,1	106,5	112,0	106,1	118,8	113,4	118,2	111,6	129,0	138,3
Dic	113,1	106,7	111,8	111,1	118,8	113,4	118,6	111,7	130,0	139,1
2011	115,0	107,6	114,5	112,0	126,0	116,6	121,0	114,3	133,0	140,5
Ene	113,4	106,7	113,2	111,8	118,8	114,0	118,6	111,7	130,1	139,3
Feb	113,8	106,9	113,3	111,7	126,4	115,2	119,2	112,9	130,6	139,8
Mar	114,8	107,0	113,6	111,6	126,7	116,1	120,7	113,6	130,6	139,9
Abr	115,1	106,9	111,4	111,4	126,7	116,1	120,8	113,8	130,6	139,9
May	115,2	107,2	111,2	111,1	126,7	116,5	121,5	114,0	130,6	139,9
Jun	115,3	107,6	114,5	111,5	126,7	116,6	121,6	115,0	135,4	140,0
Jul	115,1	107,6	114,3	111,8	126,7	117,0	121,7	115,7	134,9	140,0
Ago	115,2	107,6	113,5	111,9	126,7	117,3	121,1	114,9	135,0	140,4
Set	115,2	107,7	114,2	112,1	126,7	117,2	121,4	114,9	135,0	140,8
Oct	115,5	108,2	115,6	112,3	126,7	117,4	121,0	115,0	134,7	140,9
Nov	115,7	108,5	118,0	113,0	126,7	117,8	121,6	114,9	134,4	142,3
Dic	115,7	108,9	120,9	113,3	126,7	118,1	122,7	114,9	134,2	142,3
2012	120,4	110,5	124,7	114,2	139,0	121,2	127,8	121,2	139,2	144,1
Ene	116,4	109,4	123,4	113,9	126,7	118,9	123,7	115,1	134,6	143,0
Feb	118,2	109,7	125,5	114,3	139,3	119,6	126,7	116,5	134,9	143,1
Mar	118,4	109,9	124,2	113,7	140,2	120,0	126,9	118,6	135,2	143,3
Abr	118,5	110,1	124,7	113,7	140,2	120,2	126,8	120,0	135,1	143,3
May	119,9	110,4	125,1	113,9	140,2	120,4	126,3	120,8	135,4	143,3
Jun	120,7	110,7	125,6	114,1	140,2	121,0	128,1	121,2	137,4	143,3
Jul	122,0	110,7	124,9	114,3	140,2	121,2	126,8	122,6	139,0	143,3
Ago	122,0	110,9	124,5	114,2	140,2	121,8	128,2	122,7	142,2	143,6
Set	122,0	110,9	124,2	114,2	140,2	122,2	130,0	124,0	143,1	145,1
Oct	122,0	111,1	125,2	114,3	140,2	122,8	129,7	124,0	143,5	145,6
Nov	122,4	111,1	125,2	114,4	140,2	123,0	130,1	124,2	143,7	145,9
Dic	122,4	111,1	124,2	114,9	140,2	122,9	130,2	124,2	145,9	146,2
2013	123,6	111,3	120,1	105,9	149,0	124,2	132,0	125,2	147,8	150,2
Ene	122,5	111,2	123,0	111,1	140,2	124,1	130,9	124,3	147,5	146,6
Feb	122,7	111,3	120,6	106,8	150,7	123,8	132,7	124,6	148,0	150,3
Mar	123,4	111,3	119,0	106,6	151,4	124,1	131,7	125,1	147,8	150,7
Abr	124,7	111,3	118,6	102,5	151,4	124,3	132,0	125,9	147,6	151,8
May	124,5	111,3	119,5	102,6	151,4	124,6	132,9	125,9	148,0	151,6

Fuente: Sub Gerencia General de Política Monetaria, Departamento de Cuentas Nacionales y Mercado Interno.

Cuadro N° 17

Índice de precios del productor.

Base Junio 2011= 100.

Año	Productos nacionales									Productos importados								
	Agricultura	Ganadería	Silvicultura y extracción de madera	Productos de la Pesca	Alimentos, bebidas y tabaco,		Bienes transportables	Productos metálicos, maquinarias y equipo	Índice de productos nacionales	Agricultura	Ganadería/	Silvicultura Extracción de madera	Alimentos, bebidas y tabaco,		Bienes transportables	Productos metálicos, maquinarias y equipo	Índice de productos importados	Índice general
					Minerales	de cuero textiles y productos							Minerales	de cuero textiles y productos				
2010	85,6	87,4	75,1		84,2	86,8	91,9	115,8	87,5				88,0	102,4	86,7	109,8	93,9	89,3
Ene	81,4	79,6	68,7		81,7	81,6	89,6	114,6	82,8				84,9	98,3	83,1	109,9	91,3	85,3
Feb	78,8	80,5	68,7		81,8	81,5	89,8	114,6	82,3				82,4	100,6	83,5	109,6	91,1	84,9
Mar	80,8	81,5	69,1		82,0	83,6	90,4	114,7	83,8				87,6	99,4	83,7	110,2	92,3	86,2
Abr	82,8	83,2	70,9		83,0	83,9	90,5	119,2	84,7				92,8	98,9	84,1	108,3	92,9	87,1
May	80,3	82,8	71,6		83,8	84,1	91,0	119,2	84,3				82,1	99,9	86,1	109,4	92,3	86,6
Jun	79,1	83,2	72,7		83,6	84,5	91,4	112,5	84,3				83,2	101,9	86,6	109,5	92,9	86,8
Jul	82,1	87,3	73,8		83,6	84,2	91,7	117,5	85,6				84,3	103,2	86,8	109,2	93,1	87,8
Ago	81,3	89,5	80,0		83,9	85,8	92,9	117,4	86,9				85,5	105,8	87,6	110,0	94,0	88,9
Set	87,7	90,9	80,3		85,4	87,1	92,9	114,1	89,0				85,5	105,9	87,6	110,7	94,2	90,5
Oct	96,5	93,9	80,5		85,3	91,7	92,9	115,9	93,0				94,8	103,8	88,4	113,1	96,9	94,1
Nov	98,5	97,3	81,5		87,9	96,7	93,4	114,3	95,7				94,9	104,1	87,9	109,3	95,7	95,7
Dic	98,0	99,7	82,9		88,0	97,4	96,0	115,7	96,9				97,4	107,1	95,2	108,9	99,8	97,7
2011	102,6	99,8	95,2	101,5	97,6	100,1	99,9	105,0	100,3	105,9	102,0	102,5	100,7	102,4	99,8	102,1	101,0	100,6
Ene	100,1	100,8	82,9		88,2	99,3	96,3	116,8	98,2				100,2	106,7	95,4	107,7	100,1	98,7
Feb	97,9	103,3	83,4		89,8	100,7	96,6	106,7	98,5				102,7	106,5	96,2	106,4	100,6	99,1
Mar	105,4	107,0	83,4		90,9	101,7	96,9	102,6	101,1				110,2	104,2	97,0	103,6	101,5	101,2
Abr	107,5	104,3	85,4		91,0	99,4	97,7	101,9	100,8				111,5	103,4	96,3	101,7	100,8	100,7
May	103,6	101,8	99,2		97,2	99,1	99,6	100,9	100,6				100,9	102,1	100,0	99,8	100,2	100,5
Jun	100,0	100,0	100,0	100,0	100,0	100,0	100,0	100,0	100,0	100,0	100,0	100,0	100,0	100,0	100,0	100,0	100,0	100,0
Jul	99,3	99,0	99,6	100,3	103,0	100,3	100,6	99,8	99,9	98,9	99,7	100,0	92,0	100,6	99,2	97,8	98,6	99,3
Ago	100,9	101,5	100,3	108,6	103,3	101,4	101,6	105,2	101,7	98,8	98,2	100,0	92,0	100,7	99,2	96,6	98,0	100,0
Set	104,1	100,6	100,1	113,8	101,0	102,1	101,7	106,0	102,4	101,9	102,2	100,0	97,6	100,6	100,9	99,1	100,0	101,3
Oct	103,4	94,6	102,0	95,3	102,1	100,4	102,0	106,3	100,7	110,8	104,5	105,5	99,0	100,2	101,7	101,0	101,4	101,0
Nov	104,6	92,6	102,2	95,8	102,0	99,0	102,3	106,3	100,0	114,7	104,5	105,6	104,1	101,3	105,8	105,3	105,4	102,4
Dic	104,8	91,8	103,6	96,8	103,0	98,3	103,1	107,1	99,8	116,5	105,0	106,4	98,2	102,1	106,1	105,8	105,9	102,5
2012	116,0	88,5	106,8	100,6	105,3	97,0	106,9	109,5	101,1	121,0	108,0	106,3	101,6	104,7	109,4	105,4	107,3	103,9
Ene	110,9	89,5	104,3	98,9	103,1	97,2	103,3	107,5	99,9	125,4	108,4	106,5	99,9	103,2	110,7	109,5	109,8	104,4
Feb	117,0	91,1	104,3	100,2	103,9	96,3	103,6	109,0	100,8	119,3	108,0	107,7	95,4	103,8	108,7	107,5	107,9	104,0
Mar	114,6	89,5	105,0	109,2	103,9	95,7	104,9	109,3	100,1	118,8	107,4	106,0	97,9	104,2	108,5	105,7	107,0	103,2
Abr	108,6	89,5	105,6	115,6	104,3	96,0	105,2	109,2	99,4	116,2	107,4	105,2	100,1	104,2	109,1	105,6	107,1	102,9
May	109,9	88,2	106,6	111,4	103,5	96,0	106,5	109,2	99,6	118,7	108,2	106,8	99,4	104,1	110,1	105,9	107,7	103,2
Jun	112,3	86,5	106,0	107,7	105,7	95,7	107,6	109,3	99,7	119,5	109,3	106,8	99,6	105,3	109,4	105,7	107,4	103,2
Jul	116,1	85,0	109,8	102,7	106,6	95,5	107,9	109,7	100,1	118,5	108,7	106,4	103,1	105,1	109,0	104,5	106,6	103,0
Ago	117,1	87,6	106,7	102,2	106,3	96,9	108,7	109,6	101,3	119,0	109,1	106,5	103,1	105,1	109,0	104,2	106,5	103,6
Set	122,5	89,2	108,0	93,9	106,3	97,8	108,6	109,8	102,8	121,5	108,3	106,1	103,4	104,9	109,1	104,1	106,5	104,5
Oct	118,4	88,7	107,8	88,5	106,4	98,6	108,8	109,9	102,5	124,8	108,5	106,4	105,2	105,2	109,8	104,6	107,1	104,6
Nov	121,8	88,6	107,9	88,5	106,6	98,9	108,5	110,6	103,2	125,9	107,3	105,8	106,3	105,7	110,1	104,7	107,4	105,1
Dic	122,3	89,1	109,3	88,3	107,2	99,1	108,7	110,4	103,5	124,7	105,9	105,2	105,3	105,4	109,5	103,2	106,3	104,8
2013	115,7	87,2	111,3	100,9	108,6	98,1	109,0	111,2	101,9	119,3	104,8	104,3	104,5	105,6	106,9	99,4	103,3	102,5
Ene	121,8	88,3	110,1	89,2	107,6	98,6	108,7	110,4	103,1	121,7	105,8	105,8	104,8	105,3	108,0	101,1	104,6	103,8
Feb	118,8	87,0	112,2	95,5	107,7	98,3	108,8	110,8	102,3	119,0	103,1	105,2	104,8	105,7	106,9	98,0	102,6	102,4
Mar	113,5	87,3	111,3	102,7	108,7	98,1	109,3	111,5	101,6	117,0	104,4	104,8	104,8	105,5	105,6	97,7	101,9	101,7
Abr	112,5	86,6	111,6	106,9	109,5	97,8	109,2	111,6	101,3	119,3	102,8	102,9	103,5	105,3	106,4	99,4	103,0	102,1
May	111,9	86,6	111,4	110,0	109,6	97,6	109,1	111,7	101,0	119,7	108,1	105,2	104,7	106,3	107,5	100,6	104,2	102,5

Fuente: División de Mercado Interno, Banco Central del Paraguay.

Cuadro N° 18

Balance monetario del Banco Central del Paraguay.

En millones de guaraníes.

Año	Internacionales netos	Activos internos netos										Billetes y monedas en circulación (MO) (a)	Reservas bancarias (b)	Base monetaria (BM) c = (a+b)	
		Crédito y depósito del sector público en el BCP					Crédito y depósito del sistema bancario en el BCP			Instrum.de P.M.					Otros activos y pasivos
		Gobierno central		Resto del sector público			Créditos	Depósitos MN	Depósitos ME	I R M 1/	Call VLI				
		Créditos	Depósitos	Créditos	Depósitos										
2010															
Ene	18.274.305	2.107.818	4.440.891	379.235	41.380	1.117.970	4.467.626	2.594.534	4.197.810	0	-1.120.207	5.016.879	4.517.621	9.534.500	
Feb	18.057.015	2.104.105	4.416.188	374.766	23.304	1.117.521	4.003.034	2.521.616	4.804.810	0	-906.172	4.978.284	4.054.383	9.032.667	
Mar	18.124.136	2.106.932	4.632.734	373.053	27.974	1.117.275	3.754.762	2.673.784	4.719.810	0	-815.318	5.097.013	3.806.394	8.903.407	
Abr	18.237.788	2.114.465	4.769.244	371.577	26.874	1.117.788	3.943.067	2.687.546	4.407.430	0	-890.061	5.117.396	3.994.792	9.112.188	
May	18.459.211	2.131.271	5.062.109	363.527	8.190	1.117.563	3.917.313	2.891.124	4.319.430	0	-775.285	5.098.122	3.968.854	9.066.976	
Jun	18.627.705	2.146.659	5.407.295	362.333	28.905	1.117.780	4.128.395	2.904.333	3.877.330	0	-835.607	5.072.613	4.179.719	9.252.332	
Jul	18.821.780	2.152.341	5.433.094	368.016	33.315	1.116.814	3.829.478	2.899.297	3.958.330	0	-1.022.984	5.282.453	3.881.092	9.163.545	
Ago	18.883.881	2.173.629	5.447.210	365.857	13.567	1.116.634	4.100.635	2.968.432	3.772.120	0	-1.004.187	5.233.851	4.154.666	9.388.517	
Set	19.392.314	2.209.600	5.583.432	374.980	5.587	1.117.574	3.889.921	3.033.655	3.839.120	0	-1.450.452	5.292.301	3.944.886	9.237.187	
Oct	20.067.857	2.258.941	5.894.718	379.088	26.239	1.118.978	3.413.791	3.347.068	3.784.130	0	-1.911.796	5.447.123	3.469.509	8.916.632	
Nov	18.527.995	2.154.350	6.012.401	363.722	17.232	1.115.013	3.202.562	3.001.419	3.577.040	0	-714.986	5.635.440	3.260.308	8.895.748	
Dic	19.050.247	2.118.474	5.868.001	362.294	14.046	1.113.185	3.660.320	3.030.673	3.192.720	0	-314.905	6.563.535	3.710.018	10.273.553	
2011															
Ene	19.651.752	2.158.667	5.860.880	366.748	26.946	1.114.241	3.653.977	3.204.525	3.929.260	0	-694.133	5.921.687	3.704.449	9.626.136	
Feb	19.635.406	2.135.437	6.133.702	365.076	12.859	1.112.794	3.388.546	3.176.957	4.401.460	0	-387.318	5.747.871	3.439.350	9.187.221	
Mar	17.807.614	1.933.687	5.661.045	352.666	10.123	1.101.981	3.312.553	2.971.605	4.748.460	0	1.395.798	5.887.960	3.363.127	9.251.087	
Abr	18.452.446	1.894.469	5.841.784	353.460	10.124	1.147.381	3.337.912	3.370.437	4.971.240	0	1.645.114	5.961.373	3.388.169	9.349.542	
May	19.559.859	1.942.410	5.971.492	352.597	5.018	1.103.544	3.600.880	3.909.706	5.023.140	0	1.396.721	5.844.895	3.660.676	9.505.571	
Jun	19.608.924	1.927.370	6.115.426	350.309	2.951	1.147.450	3.575.350	3.933.423	5.291.140	0	1.668.580	5.784.343	3.635.903	9.420.246	
Jul	18.899.524	1.849.108	6.453.553	342.981	14.598	1.156.958	3.680.280	3.668.102	4.953.300	0	2.380.913	5.859.651	3.740.591	9.600.242	
Ago	19.460.079	1.903.020	6.109.918	346.163	6.427	1.099.597	3.476.916	3.549.157	5.730.800	0	1.969.473	5.905.114	3.536.881	9.441.995	
Set	20.305.803	2.023.110	6.545.688	346.133	5.995	1.103.330	3.692.687	3.745.881	5.144.600	0	1.312.559	5.956.084	3.752.803	9.708.887	
Oct	21.168.564	2.054.227	6.726.833	351.159	7.428	1.104.083	3.661.518	3.886.790	5.255.800	0	821.870	5.961.534	3.720.442	9.681.976	
Nov	22.220.564	2.173.239	6.983.612	354.176	3.827	1.107.730	3.720.203	4.247.188	4.630.000	0	-136.062	6.134.817	3.778.984	9.913.801	
Dic	22.359.753	2.192.365	6.155.725	348.673	1.884	1.172.898	4.214.886	4.241.020	4.168.000	0	32.092	7.324.266	4.274.519	11.598.785	
2012															
Ene	23.358.636	2.311.161	6.328.061	357.083	825	1.111.099	4.011.812	4.361.080	4.525.600	0	-1.246.330	6.664.271	4.072.904	10.737.175	
Feb	20.560.207	2.109.398	5.513.906	345.351	5.650	1.104.225	3.839.999	3.991.394	4.869.800	0	637.818	6.536.250	3.901.958	10.438.208	
Mar	20.852.193	2.154.139	5.930.811	346.294	1.482	1.105.382	3.924.117	4.035.067	4.515.800	0	480.838	6.531.569	3.985.542	10.517.111	
Abr	21.204.788	2.158.234	5.958.715	344.585	7.115	1.105.223	3.889.934	4.205.970	4.780.300	0	510.357	6.481.153	3.952.094	10.433.247	
May	21.643.959	2.251.147	6.001.176	342.269	10.270	1.145.888	4.394.762	4.326.825	4.294.500	37.963	138.403	6.456.170	4.453.248	10.909.418	
Jun	21.769.670	2.268.715	5.907.129	343.843	11.917	1.163.171	3.919.990	4.388.247	4.581.700	54.997	-48.568	6.632.851	3.978.883	10.611.734	
Jul	21.333.314	2.223.385	6.267.612	337.264	14.212	1.260.486	3.819.630	4.286.507	4.374.480	154.059	434.247	6.672.196	3.877.520	10.549.716	
Ago	21.491.846	2.237.839	6.022.189	339.267	32.397	1.161.642	3.746.060	4.224.126	4.841.883	55.014	353.723	6.662.648	3.804.270	10.466.918	
Set	21.583.598	2.261.822	6.454.404	341.711	16.827	1.157.149	3.537.902	3.907.435	4.708.905	50.027	112.167	6.780.947	3.596.537	10.377.484	
Oct	21.742.872	2.278.301	6.316.632	342.387	16.922	1.157.363	3.925.929	3.969.395	4.576.437	50.010	87.252	6.752.850	3.984.918	10.737.768	
Nov	21.961.363	2.267.937	6.696.982	340.794	13.567	1.287.734	3.528.315	4.116.770	4.722.878	181.047	468.855	7.067.124	3.588.307	10.655.431	
Dic	21.156.118	3.927.460	5.171.248	0	11.269	968.522	4.925.914	3.835.168	3.618.850	0	116.539	8.606.190	4.985.529	13.591.719	
2013															
Ene	23.079.914	4.927.460	7.488.819	0	19.226	966.988	3.733.114	3.901.396	6.933.658	0	469.507	7.367.656	3.795.436	11.163.092	
Feb	22.759.407	4.927.460	6.934.987	0	22.483	965.107	4.004.145	3.802.452	7.554.497	0	1.215.879	7.549.289	4.070.413	11.619.702	
Mar	23.280.029	5.177.460	7.328.224	0	10.791	965.381	3.916.335	3.917.244	7.917.311	0	1.383.926	7.716.891	3.985.302	11.702.193	
Abr	24.345.698	4.927.460	7.110.242	0	11.934	966.901	3.311.984	4.300.209	8.794.753	0	1.045.326	7.756.263	3.384.463	11.140.726	
May	25.510.595	4.927.460	7.427.818	0	6.036	1.199.486	3.331.033	4.872.640	8.692.482	230.086	591.188	7.668.634	3.403.953	11.072.587	

Fuente: Sub Gerencia General de Política Monetaria, Departamento de Estudios Monetarios y Financieros, en base a cifras del Departamento de Contabilidad.

1/ IRM: Incluye a partir de julio del 2012, las Letras de Regulación Monetaria y Facilidad de Depósito de 1 día.

* Cifras preliminares.

Cuadro N° 19 a

Instrumentos de regulación monetaria.
En millones de guaraníes.

Año	Montos colocados según plazos					Total colocaciones	Saldos	Tasas según Plazos (%)					Rendimiento promedio ponderado
	Días							Días					
	7 a 45	60 a 90	120 a 180	245 a 365	546 a 728			7 a 45	60 a 90	120 a 180	245 a 365	546 a 728	
2010	171.666	243.092	25.300	101.802	135.000	554.740	4.037.507	1,2	1,5	3,5	3,8	5,3	2,2
Ene	25.000	285.000	s/m	390.000	200.000	900.000	4.197.810	0,1	0,2	s/m	3,0	5,3	2,6
Feb	35.000	270.000	10.000	322.000	275.000	912.000	4.804.810	0,1	0,2	0,5	2,7	5,3	2,6
Mar	60.000	75.000	s/m	155.000	50.000	340.000	4.719.810	0,1	0,2	s/m	2,6	5,3	2,0
Abr	s/m	115.000	s/m	50.720	50.000	215.720	4.407.430	s/m	0,2	s/m	2,2	5,3	1,9
May	5.000	202.500	s/m	1.000	s/m	208.500	4.319.430	0,1	0,3	s/m	3,5	s/m	0,3
Jun	s/m	200.000	s/m	2.900	s/m	202.900	3.877.330	0,0	0,4	s/m	3,5	s/m	0,5
Jul	160.000	470.000	s/m	4.000	s/m	634.000	3.958.330	0,5	1,1	s/m	3,5	s/m	0,9
Ago	100.000	270.000	s/m	20.000	s/m	390.000	3.772.120	0,8	1,5	s/m	2,2	s/m	1,3
Set	165.000	237.000	50.000	55.000	100.000	607.000	3.839.120	1,2	2,0	2,2	4,1	5,3	2,5
Oct	311.010	592.500	21.500	70.000	s/m	995.010	3.784.130	2,0	2,7	2,7	4,0	s/m	2,5
Nov	389.330	167.100	25.000	15.000	s/m	596.430	3.577.040	3,6	4,0	6,0	6,0	s/m	3,9
Dic	466.320	33.000	20.000	136.000	s/m	655.320	3.192.720	4,8	5,0	6,0	8,0	s/m	5,5
2011	3.814.092	216.420	87.212	163.000		4.135.987	4.853.933	7,7	8,8	9,3	8,5		8,0
Ene	1.127.000	399.500	15.140	525.000	s/m	2.066.640	3.929.260	4,8	5,7	6,5	8,0	s/m	5,8
Feb	1.580.100	162.600	2.000	22.000	s/m	1.766.700	4.401.460	5,9	6,4	7,0	7,9	s/m	6,0
Mar	2.280.800	50.500	12.000	95.000	s/m	2.438.300	4.748.460	7,2	7,7	8,3	9,0	s/m	7,3
Abr	3.081.400	282.500	25.000	10.000	s/m	3.398.900	4.971.240	7,9	10,1	11,5	9,0	s/m	8,1
May	2.359.200	430.400	340.000	s/m	s/m	3.129.600	5.023.140	8,5	10,7	12,0	s/m	s/m	9,2
Jun	2.265.000	449.700	413.900	s/m	s/m	3.128.600	5.291.140	8,5	10,8	11,9	s/m	s/m	9,3
Jul	1.935.800	176.000	105.500	s/m	s/m	2.217.300	4.953.300	8,5	10,3	11,6	s/m	s/m	8,8
Ago	4.117.500	73.000	28.000	s/m	s/m	4.218.500	5.730.800	8,5	9,0	9,7	s/m	s/m	8,5
Set	6.450.600	80.000	45.000	s/m	s/m	6.575.600	5.144.600	8,5	8,8	9,0	s/m	s/m	8,5
Oct	6.286.300	60.000	30.000	s/m	s/m	6.376.300	5.255.800	8,5	8,6	8,7	s/m	s/m	8,5
Nov	7.089.700	s/m	10.000	s/m	s/m	7.099.700	4.630.000	8,1	s/m	8,8	s/m	s/m	8,1
Dic	7.195.700	s/m	20.000	s/m	s/m	7.215.700	4.168.000	7,4	s/m	7,0	s/m	s/m	7,4
2012	8.539.583	69.167	34.818	51.667	30.950	8.639.654	4.336.454	6,0	6,1	6,3	6,8	7,2	6,0
Ene	8.855.500	s/m	40.000	20.000	s/m	8.915.500	4.545.600	6,6	s/m	6,3	6,5	s/m	6,6
Feb	9.283.800	s/m	68.000	55.000	s/m	9.406.800	4.869.800	6,5	s/m	6,1	6,1	s/m	6,5
Mar	9.579.500	s/m	10.000	s/m	s/m	9.589.500	4.515.800	6,5	s/m	6,0	s/m	s/m	6,5
Abr	9.307.400	s/m	5.000	s/m	s/m	9.312.400	4.780.300	6,5	s/m	6,0	s/m	s/m	6,5
May	9.365.100	s/m	35.000	175.000	s/m	9.575.100	4.294.500	6,3	s/m	6,3	6,1	s/m	6,3
Jun	9.244.700	15.000	5.000	s/m	s/m	9.264.700	4.581.700	6,3	6,3	6,3	s/m	s/m	6,3
Jul	7.015.400	140.000	40.000	s/m	s/m	7.195.400	4.183.500	6,1	6,0	6,0	s/m	s/m	6,1
Ago	9.440.600	s/m	s/m	s/m	37.850	9.478.450	4.441.850	5,7	s/m	s/m	s/m	6,0	5,7
Set	8.021.000	30.000	25.000	s/m	s/m	8.076.000	4.258.850	5,5	6,0	6,5	s/m	s/m	5,5
Oct	8.947.000	90.000	30.000	5.000	s/m	9.072.000	3.885.850	5,5	5,9	6,5	7,0	s/m	5,5
Nov	7.188.000	0	65.000	35.000	15.000	7.303.000	4.060.850	5,5	s/m	6,4	7,3	7,8	5,5
Dic	6.227.000	140.000	60.000	20.000	40.000	6.487.000	3.618.850	5,5	6,4	7,0	7,5	7,8	5,6
2013	1.651.000	881.000	543.000	743.005	30.000	3.007.505	4.708.527	5,5	6,3	7,1	7,9	8,5	6,8
Ene	1.651.000	1522000,0	881.000	1.271.010	30.000	5.355.010	4.291.860	5,5	6,3	7,1	7,9	8,5	6,6
Feb	s/m	240000,0	205.000	215.000	s/m	660.000	4.916.860	s/m	6,3	7,1	7,9	s/m	7,0
Mar	s/m	s/m	s/m	s/m	s/m	s/m	4.916.860	s/m	s/m	s/m	s/m	s/m	s/m

OBS.: Este cuadro se encuentra discontinuado debido a un cambio de metodología. Se consigan los datos, a partir de marzo, en el cuadro 19 b.

Fuente: Sub Gerencia General de Política Monetaria, Departamento de Estudios Monetarios y Financieros.

* Cifras preliminares.

Nota: A partir de agosto-1996 son incluidos en los saldos Gs 52,1 mil millones; de septiembre a junio de 1997, Gs 89,3 mil millones en cada mes; en julio-1997 Gs79,8 mil millones; Gs 56,1 mil millones de guaraníes a partir de agosto-1997 y, Gs 43,9 mil millones en enero-1998. Las cifras mencionadas corresponden al canje de Cartas de Compromiso por reducción de encaje legal.

Cuadro N° 19 b

Instrumentos de regulación monetaria.

En millones de guaraníes.

Año	Montos colocados según plazos						Total Colocaciones	Saldos	Tasas según Plazos (%)						Rendimiento promedio ponderado	Facilidad de depósitos		
	Intermediario	Corto	Corto Mediano	Mediano	Mediano Largo	Largo			Intermediario	Corto	Corto Mediano	Mediano	Mediano Largo	Largo		Monto	Tasas	
	14 días	de 15 a 100	de 101 a 200	de 201 a 280	de 281 a 350	mas de 350 días			14 días	de 15 a 100	de 101 a 200	de 201 a 280	de 281 a 350	mas de 350 días				
2010	124.084	313.758	25.300	80.000		121.511	554.740	4.037.507	1,7	1,4	3,5	3,0			4,8	2,2		
Ene	s/m	310.000	s/m	150.000			440.000	900.000	4.197.810	s/m	0,2	s/m	2,3	s/m	4,3	2,6		
Feb	s/m	305.000	10.000	215.000			382.000	912.000	4.804.810	s/m	0,2	0,5	2,3	s/m	4,8	2,6		
Mar	s/m	135.000	s/m	110.000			95.000	340.000	4.719.810	s/m	0,2	s/m	2,2	s/m	4,4	2,0		
Abr	s/m	115.000	s/m	50.000			50.720	215.720	4.407.430	s/m	0,2	s/m	2,2	s/m	5,3	1,9		
May	5.000	202.500	s/m	s/m			1.000	208.500	4.319.430	0,1	0,3	s/m	s/m	s/m	3,5	0,3		
Jun	s/m	200.000	s/m	s/m			2.900	202.900	3.877.330	s/m	0,4	s/m	s/m	s/m	3,5	0,5		
Jul	85.000	545.000	s/m	s/m			4.000	634.000	3.958.330	0,3	1,0	s/m	s/m	s/m	3,5	0,9		
Ago	25.000	345.000	s/m	20.000			s/m	390.000	3.772.120	0,6	1,3	s/m	2,2	s/m	s/m	1,3		
Set	60.000	342.000	50.000	s/m			155.000	607.000	3.839.120	1,1	1,8	2,2	s/m	s/m	4,9	2,5		
Oct	240.010	663.500	21.500	10.000			s/m	995.010	3.784.130	1,9	2,6	2,7	3,0	s/m	4,2	2,5		
Nov	279.330	277.100	25.000	s/m			s/m	596.430	3.577.040	3,5	3,9	6,0	s/m	s/m	6,0	3,9		
Dic	174.320	325.000	20.000	5.000			s/m	131.000	655.320	4,5	5,0	6,0	7,0	s/m	8,0	5,5		
2011	3.093.067	1.061.650	87.212	3.500		161.250	4.135.987	4.853.933	7,5	8,1	9,2	7,9			8,5	8,0		
Ene	537.000	989.500	15.140	s/m		s/m	525.000	2.066.640	3.929.260	4,5	5,3	6,5	s/m	s/m	8,0	5,8		
Feb	592.000	1.150.700	2.000	2.000			20.000	1.766.700	4.401.460	5,6	6,2	7,0	7,3	s/m	8,0	6,0		
Mar	974.300	1.357.000	12.000	5.000			s/m	90.000	4.748.460	6,9	7,4	8,3	8,5	s/m	9,0	7,3		
Abr	1.632.200	1.731.700	25.000	s/m			s/m	10.000	4.971.240	7,7	8,5	11,5	s/m	s/m	9,0	8,1		
May	1.183.000	1.606.600	340.000	s/m			s/m	3.129.600	5.023.140	8,2	9,2	12,0	s/m	s/m	9,2	9,2		
Jun	945.500	1.769.200	413.900	s/m			s/m	3.128.600	5.291.140	8,3	9,3	11,9	s/m	s/m	s/m	9,3		
Jul	915.000	1.196.800	105.500	s/m			s/m	2.217.300	4.953.300	8,3	9,0	11,6	s/m	s/m	s/m	8,8		
Ago	3.430.500	760.000	28.000	s/m			s/m	4.218.500	5.730.800	8,5	8,8	9,7	s/m	s/m	s/m	8,5		
Set	6.370.600	160.000	45.000	s/m			s/m	6.575.600	5.144.600	8,5	8,7	9,0	s/m	s/m	s/m	8,5		
Oct	6.251.300	95.000	30.000	s/m			s/m	6.376.300	5.255.800	8,5	8,5	8,7	s/m	s/m	s/m	8,5		
Nov	7.089.700	s/m	10.000	s/m			s/m	7.099.700	4.630.000	8,1	s/m	7,8	s/m	s/m	s/m	8,1		
Dic	7.195.700	s/m	20.000	s/m			s/m	7.215.700	4.168.000	7,4	s/m	7,0	s/m	s/m	s/m	7,4		
2012	8.806.358	83.000	34.818	37.500	42.500	33.570	8.906.429	4.336.454	6,0	6,1	6,3	6,9	6,9		6,8	6,0	478.699	5,3
Ene	12.037.500	s/m	40.000	s/m			s/m	12.097.500	4.545.600	6,6	s/m	6,3	s/m	s/m	6,5	6,6	s/m	s/m
Feb	9.283.800	s/m	68.000	s/m			s/m	9.406.800	4.869.800	6,5	s/m	6,1	s/m	s/m	6,1	6,5	s/m	s/m
Mar	9.575.800	s/m	10.000	s/m			s/m	9.585.800	4.515.800	6,5	s/m	6,0	s/m	s/m	6,5	6,5	s/m	s/m
Abr	9.307.400	s/m	5.000	s/m			s/m	9.312.400	4.780.300	6,5	s/m	6,0	s/m	s/m	6,5	6,5	s/m	s/m
May	9.365.100	s/m	35.000	95.000	80.000		s/m	9.575.100	4.294.500	6,3	s/m	6,3	6,1	6,1	s/m	6,3	s/m	s/m
Jun	9.264.700	15.000	5.000	s/m			s/m	9.284.700	4.581.700	6,3	6,3	6,3	s/m	s/m	6,3	6,3	s/m	s/m
Jul	7.015.400	140.000	40.000	s/m			s/m	7.195.400	4.183.500	6,1	6,0	6,0	s/m	s/m	6,1	191.000	5,8	
Ago	9.443.600	s/m	s/m	s/m			37.850	9.481.450	4.441.850	5,7	s/m	s/m	s/m	s/m	6,0	5,7	400.000	5,3
Set	8.021.000	30.000	25.000	s/m			s/m	8.076.000	4.258.850	5,5	6,0	6,5	s/m	s/m	5,5	450.000	5,0	
Oct	8.947.000	90.000	30.000	5.000			s/m	9.072.000	3.885.850	5,5	5,9	6,5	7,0	s/m	5,5	690.497	5,1	
Nov	7.188.000	s/m	65.000	30.000	5.000		15.000	7.303.000	4.060.850	5,5	s/m	6,4	7,0	7,7	7,8	5,5	662.000	5,0
Dic	6.227.000	140.000	60.000	20.000			s/m	6.487.000	3.618.850	5,5	6,4	7,0	7,5	s/m	7,8	5,6	s/m	s/m
2013	925.500	1.297.997	497.000	483.670	129.833	254.000	3.174.833	5.112.483	5,3	5,8	6,4	6,9	7,4		7,4	6,2	2.427.210	5,2
Ene	1.651.000	1.522.000	881.000	906.010	282.000	113.000	5.355.010	4.291.860	5,5	6,3	7,1	7,7	8,2	8,5	6,6	2.461.400	5,5	
Feb	s/m	240.000	205.000	110.000	105.000		s/m	660.000	4.916.860	s/m	6,3	7,1	7,6	8,2	s/m	7,0	2.637.240	5,5
Mar	s/m	s/m	s/m	s/m	s/m		s/m	s/m	4.916.860	s/m	s/m	s/m	s/m	s/m	s/m	s/m	3.000.000	5,5
Abr	200.000	2.131.990	405.000	375.000	2.500		395.000	3.509.490	6.324.350	5,2	5,5	5,9	6,4	6,9	5,8	2.469.794	4,9	
May	s/m	1.475.000	300.000	50.000	170.000		100.000	2.095.000	7.240.360	s/m	5,2	5,5	6,0	6,6	6,8	5,4	1.567.618	4,5

Fuente: Sub Gerencia General de Política Monetaria, Departamento de Estudios Monetarios y Financieros, en base a cifras del Departamento de Operaciones de Mercado Abierto.

Cuadro N° 20

Operaciones cambiarias del Banco Central del Paraguay.

En millones de dólares.

Año	Sector financiero			Sector público			Otras operaciones 1/			Operaciones netas totales 10=3+6+9
	Compra 1	Venta 2	Total neto 3=1+2	Compra 4	Venta 5	Total neto 6=4+5	Compra 7	Venta 8	Total neto 9=7+8	
2011	314,0	-207,3	106,7	491,5	-3,2	488,3	0,0	-5,9	-5,9	589,1
Ene	0,0	-40,0	-40,0	22,7	0,0	22,6	0,0	0,0	0,0	-17,4
Feb	0,0	-25,3	-25,3	27,4	-0,1	27,3	0,0	-0,8	-0,8	1,2
Mar	36,0	-1,8	34,2	7,4	-0,1	7,4	0,0	0,0	0,0	41,6
T1	36,0	-67,1	-31,1	57,5	-0,2	57,3	0,0	-0,8	-0,8	25,4
Abr	101,9	0,0	101,9	40,0	-0,1	39,9	0,0	0,0	0,0	141,8
May	27,8	-0,4	27,4	64,9	-0,9	64,0	0,0	0,0	0,0	91,4
Jun	0,0	0,0	0,0	52,7	-0,6	52,1	0,0	0,0	0,0	52,1
T2	129,7	-0,4	129,3	157,5	-1,5	155,9	0,0	0,0	0,0	285,3
Jul	34,0	0,0	34,0	54,1	0,0	54,1	0,0	0,0	0,0	88,1
Ago	114,3	0,0	114,3	24,8	-1,3	23,5	0,0	0,0	0,0	137,8
Set	0,0	-25,9	-25,9	39,9	-0,2	39,6	0,0	-5,0	-5,0	8,8
T3	148,3	-25,9	122,4	118,7	-1,5	117,2	0,0	-5,0	-5,0	234,6
Oct	0,0	-3,0	-3,0	42,8	0,0	42,8	0,0	0,0	0,0	39,8
Nov	0,0	-107,9	-107,9	73,0	0,0	73,0	0,0	-0,1	-0,1	-35,0
Dic	0,0	-3,0	-3,0	42,0	0,0	42,0	0,0	0,0	0,0	39,0
T4	0,0	-113,9	-113,9	157,8	0,0	157,8	0,0	-0,1	-0,1	43,7
2012	9,6	-706,5	-697,0	855,9	-96,6	759,3	5,1	-1,8	3,3	65,6
Ene	0,0	-162,5	-162,5	39,7	-0,2	39,6	0,0	0,0	0,0	-122,9
Feb	0,0	-174,7	-174,7	63,5	0,0	63,5	0,0	-0,7	-0,7	-111,9
Mar	9,4	-54,7	-45,3	27,9	-1,4	26,5	0,0	0,0	0,0	-18,8
T1	9,4	-391,8	-382,4	131,2	-1,6	129,6	0,0	-0,7	-0,7	-253,6
Abr	0,0	-0,1	-0,1	58,7	0,0	58,7	0,0	0,0	0,0	58,6
May	0,0	-66,4	-66,4	61,3	-0,1	61,2	0,0	0,0	0,0	-5,3
Jun	0,0	-90,9	-90,9	29,8	0,0	29,7	0,0	0,0	0,0	-61,2
T2	0,0	-157,5	-157,5	149,8	-0,2	149,6	0,0	0,0	0,0	-7,8
Jul	0,0	-7,2	-7,2	33,3	0,0	33,3	0,0	0,0	0,0	26,1
Ago	0,0	-20,3	-20,3	43,5	-34,5	9,0	0,1	-0,7	-0,6	-11,9
Set	0,1	-11,5	-11,5	30,8	0,0	30,8	0,0	-0,2	-0,2	19,2
T3	0,1	-38,9	-38,9	107,6	-34,5	73,1	0,1	-0,9	-0,8	33,4
Oct	0,1	-27,0	-27,0	220,4	0,0	220,4	5,0	-0,1	4,9	198,4
Nov	0,1	-67,2	-67,2	131,7	-30,2	101,5	0,0	-0,1	-0,1	34,3
Dic	0,0	-24,1	-24,1	115,1	-30,1	85,0	0,0	-0,1	-0,1	60,9
T4	0,1	-118,3	-118,2	467,3	-60,3	407,0	5,0	-0,2	4,8	293,6
2013	122,2	-105,9	16,2	368,0	-46,6	321,4	10,1	-1,1	9,0	346,6
Ene	0,0	0,0	0,0	82,6	0,0	82,6	0,0	-0,1	-0,1	82,5
Feb	98,2	-0,1	98,1	64,9	-16,6	48,2	0,1	-0,8	-0,7	145,6
Mar	23,9	-0,1	23,8	82,0	-10,9	71,0	10,0	-0,1	9,9	104,8
T1	122,1	-0,1	122,0	229,4	-27,6	201,8	10,1	-1,0	9,1	332,9
Abr	0,1	-18,7	-18,7	74,8	-12,3	62,5	0,0	-0,1	-0,1	43,8
May	0,0	-87,1	-87,1	63,8	-6,7	57,1	0,0	0,0	0,0	-30,0

Fuente: Departamento de Operaciones de Mercado Abierto.

Nota: 1/ Incluye entidades binacionales, organizaciones multilaterales y Banco Central del Paraguay.

Cuadro N° 21

Agregados monetarios.

En millones de guaraníes.

Año	M0		M1 (a)	Cuasidinero (b)			M2 c = (a+b)	Depósitos en moneda extranjera (d)	M3 e = (c+d)
	BM Base Monetaria	Billetes y monedas en circulación		Depósitos de ahorro	Depósitos a plazos	Certificados de ahorro			
2010									
Ene	9.534.500	5.016.879	12.367.298	1.950.565	6.317	3.498.463	17.822.643	10.096.673	27.919.316
Feb	9.032.666	4.978.284	12.291.429	2.444.323	7.202	3.513.246	18.256.200	10.674.475	28.930.675
Mar	8.903.406	5.097.012	12.935.670	2.095.320	17.702	3.524.283	18.572.975	11.310.424	29.883.399
Abr	9.112.189	5.117.397	13.020.044	2.088.697	18.702	3.570.119	18.697.562	11.932.240	30.629.802
May	9.066.976	5.098.122	12.905.296	2.140.038	18.852	3.649.944	18.714.130	11.694.314	30.408.444
Jun	9.252.332	5.072.613	12.734.166	2.089.314	16.253	3.777.005	18.616.738	11.892.168	30.508.906
Jul	9.163.544	5.282.453	12.978.384	2.127.549	16.253	3.836.909	18.959.095	12.601.496	31.560.591
Ago	9.388.517	5.233.851	12.976.325	2.055.005	15.478	3.895.772	18.942.580	12.732.067	31.674.647
Set	9.237.187	5.292.301	13.043.970	2.205.427	18.678	3.918.414	19.186.489	13.016.657	32.203.146
Oct	8.916.632	5.447.123	13.348.030	2.228.275	50.707	3.950.658	19.577.670	13.556.421	33.134.091
Nov	8.895.749	5.635.441	13.120.098	2.256.933	24.239	4.031.221	19.432.491	13.279.931	32.712.422
Dic	10.273.552	6.563.534	14.495.540	2.200.319	28.960	4.295.203	21.020.022	13.318.531	34.338.553
2011									
Ene	9.626.135	5.921.687	13.675.407	2.401.150	27.201	4.327.757	20.431.515	13.549.411	33.980.926
Feb	9.187.222	5.747.872	13.576.196	2.498.308	27.451	4.426.242	20.528.197	13.593.408	34.121.605
Mar	9.251.086	5.887.959	13.697.836	2.275.559	24.775	4.659.939	20.658.109	13.568.503	34.226.612
Abr	9.349.544	5.961.374	13.812.316	2.269.900	23.255	4.765.019	20.870.490	13.951.219	34.821.709
May	9.505.572	5.844.896	13.692.028	2.346.928	24.905	4.918.303	20.982.164	13.970.668	34.952.832
Jun	9.420.245	5.784.342	13.632.970	2.445.011	30.995	5.188.252	21.297.228	13.687.562	34.984.790
Jul	9.600.243	5.859.652	13.758.062	2.394.100	31.720	5.309.819	21.493.701	12.925.930	34.419.631
Ago	9.441.995	5.905.114	14.062.055	2.367.146	32.215	5.459.585	21.921.001	13.322.243	35.243.244
Set	9.708.886	5.956.083	14.014.305	2.440.851	33.327	5.604.655	22.093.138	14.316.009	36.409.147
Oct	9.681.975	5.961.533	14.108.925	2.450.330	34.146	5.688.531	22.281.932	14.200.490	36.482.422
Nov	9.913.801	6.134.817	14.139.059	2.460.889	51.083	5.721.863	22.372.894	14.415.281	36.788.175
Dic	11.598.787	7.324.268	16.170.404	2.601.236	50.432	5.877.426	24.699.498	14.277.286	38.976.784
2012									
Ene	10.737.177	6.664.273	15.023.454	2.773.046	54.100	6.059.295	23.909.895	15.229.881	39.139.776
Feb	10.438.208	6.536.250	14.692.214	2.756.325	35.378	6.155.740	23.639.657	14.317.824	37.957.481
Mar	10.517.111	6.531.569	15.026.112	2.742.886	32.139	6.226.048	24.027.185	15.266.632	39.293.817
Abr	10.433.248	6.481.155	14.814.661	2.747.495	36.965	6.353.243	23.952.364	15.899.268	39.851.632
May	10.909.418	6.456.170	14.881.541	2.678.958	34.717	6.318.503	23.913.719	16.355.819	40.269.538
Jun	10.611.734	6.632.851	14.808.173	2.822.198	34.778	6.376.540	24.041.689	16.222.517	40.264.206
Jul	10.549.717	6.672.196	14.707.710	2.745.985	35.139	6.477.867	23.966.701	16.030.831	39.997.532
Ago	10.466.917	6.662.646	15.098.232	2.732.421	43.668	6.681.475	24.555.796	15.952.900	40.508.696
Set	10.377.484	6.780.948	15.160.857	2.956.306	49.424	6.719.610	24.886.197	15.999.827	40.886.024
Oct	10.737.766	6.752.849	15.311.977	2.859.362	49.446	6.902.917	25.123.702	16.682.829	41.806.531
Nov	10.655.431	7.067.124	15.516.462	2.903.886	43.321	6.995.899	25.459.568	16.595.073	42.054.641
Dic	13.591.719	8.606.190	17.736.133	3.059.664	29.869	6.976.828	27.802.494	15.921.479	43.723.973
2013									
Ene	11.163.094	7.367.657	16.970.634	3.216.700	26.497	7.163.613	27.377.444	15.624.940	43.002.384
Feb	11.619.703	7.549.290	17.326.249	3.219.411	26.976	7.395.605	27.968.241	16.071.150	44.039.391
Mar	11.702.192	7.716.890	17.680.877	3.198.893	27.880	7.490.428	28.398.078	16.742.929	45.141.007
Abr	11.140.727	7.756.264	17.993.227	3.401.581	21.511	7.668.530	29.084.849	17.315.995	46.400.844
May	11.072.587	7.668.634	17.861.695	3.251.906	22.300	7.871.083	29.006.984	17.832.342	46.839.326

Fuente: Sub Gerencia General de Política Monetaria, Departamento de Estudios Monetarios y Financieros.

Nota: No incluye los depósitos del sector público.

Cuadro N° 22

Agregados monetarios.
Tasas de variación, (%).

Año	BM		M0		M1		M2		M3	
	Base monetaria		Billetes y monedas en circulación							
	Variación		Variación		Variación		Variación		Variación	
	Mensual	Interanual	Mensual	Interanual	Mensual	Interanual	Mensual	Interanual	Mensual	Interanual
2010										
Ene	-6,2	17,5	-9,4	13,4	-3,3	33,3	-1,9	28,9	-0,7	20,5
Feb	-5,3	7,5	-0,8	18,0	-0,6	34,2	2,4	32,6	3,6	23,6
Mar	-1,4	7,3	2,4	20,7	5,2	41,4	1,7	35,6	3,3	26,3
Abr	2,3	5,9	0,4	19,2	0,7	38,8	0,7	33,3	2,5	25,7
May	-0,5	1,7	-0,4	19,3	-0,9	31,8	0,1	29,3	-0,7	20,2
Jun	2,0	-0,8	-0,5	17,3	-1,3	29,5	-0,5	27,2	0,3	19,5
Jul	-1,0	5,0	4,1	22,0	1,9	30,1	1,8	27,6	3,4	22,2
Ago	2,5	11,1	-0,9	19,9	0,0	29,0	-0,1	25,6	0,4	21,5
Set	-1,6	8,8	1,1	19,9	0,5	27,3	1,3	24,4	1,7	22,5
Oct	-3,5	0,3	2,9	21,8	2,3	24,9	2,0	23,0	2,9	23,2
Nov	-0,2	-0,7	3,5	21,1	-1,7	18,8	-0,7	19,0	-1,3	21,0
Dic	15,5	1,1	16,5	18,5	10,5	13,4	8,2	15,7	5,0	22,2
2011										
Ene	-6,3	1,0	-9,8	18,0	-5,7	10,6	-2,8	14,6	-1,0	21,7
Feb	-4,6	1,7	-2,9	15,5	-0,7	10,5	0,5	12,4	0,4	17,9
Mar	0,7	3,9	2,4	15,5	0,9	5,9	0,6	11,2	0,3	14,5
Abr	1,1	2,6	1,2	16,5	0,8	6,1	1,0	11,6	1,7	13,7
May	1,7	4,8	-2,0	14,6	-0,9	6,1	0,5	12,1	0,4	14,9
Jun	-0,9	1,8	-1,0	14,0	-0,4	7,1	1,5	14,4	0,1	14,7
Jul	1,9	4,8	1,3	10,9	0,9	6,0	0,9	13,4	-1,6	9,1
Ago	-1,6	0,6	0,8	12,8	2,2	8,4	2,0	15,7	2,4	11,3
Set	2,8	5,1	0,9	12,5	-0,3	7,4	0,8	15,1	3,3	13,1
Oct	-0,3	8,6	0,1	9,4	0,7	5,7	0,9	13,8	0,2	10,1
Nov	2,4	11,4	2,9	8,9	0,2	7,8	0,4	15,1	0,8	12,5
Dic	17,0	12,9	19,4	11,6	14,4	11,6	10,4	17,5	5,9	13,5
2012										
Ene	-7,4	11,5	-9,0	12,5	-7,1	9,9	-3,2	17,0	0,4	15,2
Feb	-2,8	13,6	-1,9	13,7	-2,2	8,2	-1,1	15,2	-3,0	11,2
Mar	0,8	13,7	-0,1	10,9	2,3	9,7	1,6	16,3	3,5	14,8
Abr	-0,8	11,6	-0,8	8,7	-1,4	7,3	-0,3	14,8	1,4	14,4
May	4,6	14,8	-0,4	10,5	0,5	8,7	-0,2	14,0	1,0	15,2
Jun	-2,7	12,6	2,7	14,7	-0,5	8,6	0,5	12,9	0,0	15,1
Jul	-0,6	9,9	0,6	13,9	-0,7	6,9	-0,3	11,5	-0,7	16,2
Ago	-0,8	10,9	-0,1	12,8	2,7	7,4	2,5	12,0	1,3	14,9
Set	-0,9	6,9	1,8	13,8	0,4	8,2	1,3	12,6	0,9	12,3
Oct	3,5	10,9	-0,4	13,3	1,0	8,5	1,0	12,8	2,3	14,6
Nov	-0,8	7,5	4,7	15,2	1,3	9,7	1,3	13,8	0,6	14,3
Dic	27,6	17,2	21,8	17,5	14,3	9,7	9,2	12,6	4,0	12,2
2013										
Ene	-17,9	4,0	-14,4	10,6	-4,3	13,0	-1,5	14,5	-1,7	9,9
Feb	4,1	11,3	2,5	15,5	2,1	17,9	2,2	18,3	2,4	16,0
Mar	0,7	11,3	2,2	18,1	2,0	17,7	1,5	18,2	2,5	14,9
Abr	-4,8	6,8	0,5	19,7	1,8	21,5	2,4	21,4	2,8	16,4
May	-0,6	1,5	-1,1	18,8	-0,7	20,0	-0,3	21,3	0,9	16,3

Fuente: Sub Gerencia General de Política Monetaria, Departamento de Estudios Monetarios y Financieros.

Cuadro N° 23

Depósitos del sector privado en el sistema bancario.

Año	En moneda nacional (en millones de guaraníes)						En Moneda extranjera				Total de depósitos (millones de guaraníes)
	Cuenta corriente	Ahorro a la vista	Ahorro a plazo	CD's	Total (1+2+3+4)	Part. %	Millones de USD	Tipo de cambio	En millones de guaraníes	Part. %	
	1	2	3	4							
2010											
Ene	8.481.681	1.950.565	6.317	3.498.463	13.937.026	58	2.130,10	4.740	10.096.673	42	24.033.699
Feb	8.280.494	2.444.323	7.202	3.513.246	14.245.265	57	2.266,82	4.709	10.674.475	43	24.919.740
Mar	8.619.445	2.095.320	17.702	3.524.283	14.256.750	56	2.410,58	4.692	11.310.424	44	25.567.174
Abr	8.761.956	2.088.697	18.702	3.570.119	14.439.474	55	2.526,95	4.722	11.932.240	45	26.371.714
May	8.787.467	2.140.038	18.852	3.649.944	14.596.301	56	2.466,63	4.741	11.694.314	44	26.290.615
Jun	8.610.297	2.089.314	16.253	3.777.005	14.492.869	55	2.500,46	4.756	11.892.168	45	26.385.037
Jul	8.639.848	2.127.549	16.253	3.836.909	14.620.559	54	2.654,06	4.748	12.601.496	46	27.222.055
Ago	8.696.830	2.055.005	15.478	3.895.772	14.663.085	54	2.665,29	4.777	12.732.067	46	27.395.152
Set	8.721.733	2.205.427	18.678	3.918.414	14.864.252	53	2.688,28	4.842	13.016.657	47	27.880.909
Oct	8.863.043	2.228.275	50.707	3.950.658	15.092.683	53	2.744,77	4.939	13.556.421	47	28.649.104
Nov	8.635.799	2.256.933	24.239	4.031.221	14.948.192	53	2.846,72	4.665	13.279.931	47	28.228.123
Dic	9.185.691	2.200.319	28.960	4.295.203	15.710.173	54	2.922,01	4.558	13.318.531	46	29.028.704
2011											
Ene	9.126.046	2.401.150	27.201	4.327.757	15.882.154	54	2.925,81	4.631	13.549.411	46	29.431.565
Feb	8.986.566	2.498.308	27.451	4.426.242	15.938.567	54	2.984,28	4.555	13.593.408	46	29.531.975
Mar	8.976.548	2.275.559	24.775	4.659.939	15.936.821	54	3.343,64	4.058	13.568.503	46	29.505.324
Abr	9.005.638	2.269.900	23.255	4.765.019	16.063.812	54	3.534,64	3.947	13.951.219	46	30.015.031
May	8.997.301	2.346.928	24.905	4.918.303	16.287.437	54	3.458,09	4.040	13.970.668	46	30.258.105
Jun	8.934.095	2.445.011	30.995	5.188.252	16.598.353	55	3.433,91	3.986	13.687.562	45	30.285.915
Jul	8.977.895	2.394.100	31.720	5.309.819	16.713.534	56	3.413,24	3.787	12.925.930	44	29.639.464
Ago	9.315.497	2.367.146	32.215	5.459.585	17.174.443	56	3.422,10	3.893	13.322.243	44	30.496.686
Set	9.164.452	2.440.851	33.327	5.604.655	17.243.285	55	3.448,81	4.151	14.316.009	45	31.559.294
Oct	9.303.408	2.450.330	34.146	5.688.531	17.476.415	55	3.378,66	4.203	14.200.490	45	31.676.905
Nov	9.304.384	2.460.889	51.083	5.721.863	17.538.219	55	3.235,75	4.455	14.415.281	45	31.953.500
Dic	10.247.092	2.601.236	50.432	5.877.426	18.776.186	57	3.188,32	4.478	14.277.286	43	33.053.472
2012											
Ene	9.938.442	2.773.046	54.100	6.059.295	18.824.883	55	3.223,26	4.725	15.229.881	45	34.054.764
Feb	9.598.968	2.756.325	35.378	6.155.740	18.546.411	56	3.368,90	4.250	14.317.824	44	32.864.235
Mar	9.750.886	2.742.886	32.139	6.226.048	18.751.959	55	3.525,78	4.330	15.266.632	45	34.018.591
Abr	9.567.722	2.747.495	36.965	6.353.243	18.705.425	54	3.681,24	4.319	15.899.268	46	34.604.693
May	9.751.627	2.678.958	34.717	6.318.503	18.783.805	53	3.629,79	4.506	16.355.819	47	35.139.624
Jun	9.592.729	2.822.198	34.778	6.376.540	18.826.245	54	3.585,88	4.524	16.222.517	46	35.048.762
Jul	9.535.757	2.745.985	35.139	6.477.867	18.794.748	54	3.640,06	4.404	16.030.831	46	34.825.579
Ago	9.777.541	2.732.421	43.668	6.681.475	19.235.105	55	3.612,52	4.416	15.952.900	45	35.188.005
Set	9.853.420	2.956.306	49.424	6.719.610	19.578.760	55	3.596,27	4.449	15.999.827	45	35.578.587
Oct	9.985.331	2.859.362	49.446	6.902.917	19.797.056	54	3.736,36	4.465	16.682.829	46	36.479.885
Nov	9.944.794	2.903.886	43.321	6.995.899	19.887.900	55	3.751,99	4.423	16.595.073	45	36.482.973
Dic	11.103.913	3.059.664	29.869	6.976.828	21.170.274	57	3.769,29	4.224	15.921.479	43	37.091.753
2013											
Ene	11.270.038	3.216.700	26.497	7.163.613	21.676.848	58	3.794,30	4.118	15.624.940	42	37.301.788
Feb	11.527.431	3.219.411	26.976	7.395.605	22.169.423	58	4.029,88	3.988	16.071.150	42	38.240.573
Mar	11.583.615	3.198.893	27.880	7.490.428	22.300.816	57	4.178,42	4.007	16.742.929	43	39.043.745
Abr	11.982.373	3.401.581	21.511	7.668.530	23.073.995	57	4.211,09	4.112	17.315.995	43	40.389.990
May	11.785.323	3.251.906	22.300	7.871.083	22.930.612	56	4.155,75	4.291	17.832.342	44	40.762.953

Fuente: Sub Gerencia General de Política Monetaria, Departamento de Estudios Monetarios y Financieros.

Cuadro N° 24

Depósitos totales en el sistema bancario.

Año	En moneda nacional (en millones de guaraníes)					Part. %	En moneda extranjera			Total de depósitos (millones de guaraníes)	
	Cuenta corriente 1	Ahorro a la vista 2	Ahorro a plazo 3	CD's 4	Total (1+2+3+4)		Millones de USD	Tipo de cambio	En millones de guaraníes		
2010											
Ene	10.815.013	2.335.053	6.317	4.844.049	18.000.432	61	2.447,95	4.740	11.603.275	39	29.603.707
Feb	10.295.721	2.900.212	7.202	5.055.612	18.258.747	61	2.504,48	4.709	11.793.590	39	30.052.337
Mar	10.508.944	2.616.008	17.702	5.097.069	18.239.723	59	2.695,52	4.692	12.647.362	41	30.887.085
Abr	10.797.682	2.586.103	18.702	5.189.735	18.592.222	58	2.895,58	4.722	13.672.918	42	32.265.140
May	10.851.603	2.640.390	18.852	5.376.720	18.887.565	59	2.820,82	4.741	13.373.496	41	32.261.061
Jun	10.690.230	2.623.049	16.253	5.536.301	18.865.833	58	2.820,00	4.756	13.411.934	42	32.277.767
Jul	10.760.172	2.736.454	16.253	5.568.910	19.081.789	58	2.955,98	4.748	14.034.995	42	33.116.784
Ago	10.882.575	2.672.997	15.478	5.704.508	19.275.558	58	2.924,04	4.777	13.968.136	42	33.243.694
Set	10.914.097	2.768.376	18.678	5.842.945	19.544.096	58	2.921,78	4.842	14.147.262	42	33.691.358
Oct	10.933.179	2.775.050	50.707	5.922.689	19.681.625	57	2.995,54	4.939	14.794.979	43	34.476.604
Nov	10.506.693	2.735.204	24.239	6.032.908	19.299.044	57	3.152,65	4.665	14.707.100	43	34.006.144
Dic	10.935.694	2.584.218	28.960	6.258.630	19.807.502	58	3.162,45	4.558	14.414.433	42	34.221.935
2011											
Ene	11.169.466	2.749.310	27.201	6.389.625	20.335.602	58	3.171,02	4.631	14.684.996	42	35.020.598
Feb	11.045.305	2.968.644	27.451	6.437.253	20.478.653	58	3.273,12	4.555	14.909.065	42	35.387.718
Mar	10.922.437	2.801.037	24.775	6.707.779	20.456.028	58	3.678,72	4.058	14.928.244	42	35.384.272
Abr	10.831.023	2.785.149	23.255	7.019.408	20.658.835	57	3.900,82	3.947	15.396.519	43	36.055.354
May	11.113.565	2.825.888	24.905	7.156.366	21.120.724	57	3.886,46	4.040	15.701.299	43	36.822.023
Jun	10.957.334	2.873.708	30.995	7.417.295	21.279.332	59	3.704,86	3.986	14.767.572	41	36.046.904
Jul	11.038.704	2.705.930	31.720	7.707.362	21.483.716	60	3.708,53	3.787	14.044.207	40	35.527.923
Ago	11.629.886	2.666.033	32.215	7.839.622	22.167.756	61	3.702,39	3.893	14.413.418	39	36.581.174
Set	11.514.556	2.766.735	33.327	8.022.980	22.337.598	59	3.708,16	4.151	15.392.573	41	37.730.171
Oct	11.574.271	2.800.050	34.146	8.294.198	22.702.665	60	3.658,07	4.203	15.374.860	40	38.077.525
Nov	11.450.616	2.916.094	51.083	8.321.991	22.739.784	59	3.483,70	4.455	15.519.868	41	38.259.652
Dic	12.142.358	2.764.149	50.432	8.918.615	23.875.554	61	3.430,30	4.478	15.360.877	39	39.236.431
2012											
Ene	11.929.622	3.001.714	54.100	9.040.288	24.025.724	60	3.445,48	4.725	16.279.891	40	40.305.615
Feb	11.673.082	3.109.865	35.378	9.186.483	24.004.808	61	3.610,00	4.250	15.342.518	39	39.347.326
Mar	11.808.547	3.119.583	32.139	9.226.153	24.186.422	60	3.746,01	4.330	16.220.211	40	40.406.633
Abr	11.735.574	3.026.194	36.965	9.427.315	24.226.048	59	3.927,06	4.319	16.960.987	41	41.187.035
May	11.864.953	3.007.104	34.717	9.458.559	24.365.333	59	3.835,35	4.506	17.282.071	41	41.647.404
Jun	11.655.036	3.098.413	34.778	9.685.523	24.473.750	59	3.788,86	4.524	17.140.814	41	41.614.564
Jul	11.632.213	3.095.259	35.139	9.887.029	24.649.640	59	3.837,99	4.404	16.902.524	41	41.552.164
Ago	11.848.402	3.104.400	43.668	10.139.363	25.135.833	60	3.799,70	4.416	16.779.460	40	41.915.293
Set	11.908.108	3.254.584	49.424	10.194.762	25.406.878	60	3.786,57	4.449	16.846.444	40	42.253.322
Oct	12.047.978	3.088.106	49.446	10.345.949	25.531.479	59	3.920,66	4.465	17.505.765	41	43.037.244
Nov	12.163.644	3.187.732	43.321	10.395.466	25.790.163	60	3.949,60	4.423	17.469.084	40	43.259.247
Dic	13.054.423	3.251.365	29.869	10.419.680	26.755.337	61	3.972,72	4.224	16.780.752	39	43.536.089
2013											
Ene	13.432.738	3.478.895	26.497	10.556.254	27.494.384	62	4.007,08	4.118	16.501.141	38	43.995.525
Feb	13.729.958	3.537.890	26.976	10.805.514	28.100.338	62	4.264,27	3.988	17.005.926	38	45.106.264
Mar	13.792.204	3.515.371	27.880	11.047.360	28.382.815	62	4.376,85	4.007	17.538.045	38	45.920.860
Abr	14.185.714	3.764.416	21.511	11.140.995	29.112.636	61	4.436,48	4.112	18.242.825	39	47.355.461
May	13.996.457	3.599.399	22.300	11.363.547	28.981.703	61	4.352,40	4.291	18.676.168	39	47.657.871

Fuente: Sub Gerencia General de Política Monetaria, Departamento de Estudios Monetarios y Financieros.

Nota: 1/ Incluye depósitos del sector privado y del sector público en el sistema bancario.

Cuadro N° 25

Créditos del sector bancario al sector privado.

Año	Moneda nacional		Moneda extranjera		Total de saldos
	En millones de guaraníes	En millones de guaraníes	En millones USD	Tipo de cambio	En millones de guaraníes
2010					
Ene	11.258.339	7.429.495	1.567,4	4.740	18.687.834
Feb	11.538.079	7.537.754	1.600,7	4.709	19.075.833
Mar	11.870.012	7.817.525	1.666,1	4.692	19.687.537
Abr	12.159.508	8.002.715	1.694,8	4.722	20.162.223
May	12.529.717	8.268.670	1.744,1	4.741	20.798.387
Jun	12.729.157	8.516.927	1.790,8	4.756	21.246.084
Jul	13.240.514	8.887.962	1.871,9	4.748	22.128.476
Ago	13.596.223	9.235.511	1.933,3	4.777	22.831.734
Set	14.110.602	9.672.429	1.997,6	4.842	23.783.031
Oct	14.623.279	10.240.147	2.073,3	4.939	24.863.426
Nov	15.028.211	10.029.304	2.149,9	4.665	25.057.515
Dic	15.475.029	10.371.534	2.275,5	4.558	25.846.563
2011					
Ene	15.431.864	10.984.908	2.372,0	4.631	26.416.772
Feb	15.658.709	11.106.886	2.438,4	4.555	26.765.595
Mar	15.720.495	10.464.680	2.578,8	4.058	26.185.175
Abr	15.766.560	10.610.227	2.688,2	3.947	26.376.787
May	15.949.544	11.110.206	2.750,1	4.040	27.059.750
Jun	16.057.928	11.330.609	2.842,6	3.986	27.388.537
Jul	16.248.689	11.032.801	2.913,3	3.787	27.281.490
Ago	16.519.419	11.559.018	2.969,2	3.893	28.078.437
Set	16.981.775	12.510.038	3.013,7	4.151	29.491.813
Oct	17.112.112	12.782.279	3.041,2	4.203	29.894.391
Nov	17.709.564	13.891.833	3.118,3	4.455	31.601.397
Dic	18.330.520	13.922.520	3.109,1	4.478	32.253.040
2012					
Ene	18.546.673	14.678.764	3.106,6	4.725	33.225.437
Feb	18.692.370	13.190.904	3.103,7	4.250	31.883.274
Mar	18.974.106	13.569.883	3.133,9	4.330	32.543.989
Abr	19.021.949	13.570.767	3.142,1	4.319	32.592.716
May	19.178.016	14.259.957	3.164,7	4.506	33.437.973
Jun	19.399.442	14.404.636	3.184,0	4.524	33.804.078
Jul	19.655.580	14.247.999	3.235,2	4.404	33.903.579
Ago	19.937.870	14.650.047	3.317,5	4.416	34.587.917
Set	20.284.132	14.855.459	3.339,1	4.449	35.139.591
Oct	20.651.826	15.219.328	3.408,6	4.465	35.871.154
Nov	20.939.507	15.570.929	3.520,4	4.423	36.510.436
Dic	21.104.871	15.220.945	3.603,4	4.224	36.325.816
2013					
Ene	20.919.132	15.244.347	3.701,9	4.118	36.163.479
Feb	20.927.955	15.088.160	3.783,4	3.988	36.016.115
Mar	20.930.686	15.315.439	3.822,2	4.007	36.246.125
Abr	20.987.059	15.543.496	3.780,0	4.112	36.530.555
May	21.047.302	16.258.807	3.789,0	4.291	37.306.109

Fuente: Sub Gerencia General de Política Monetaria, Departamento de Estudios Monetarios y Financieros.

Cuadro N° 26

Créditos y depósitos del sector privado en el sistema bancario.

Tasas de variación en porcentaje. *

Año	Depósitos del sector privado en el sistema bancario						Créditos del sistema bancario al sector privado					
	Guaraníes		Dólares		Totales		Guaraníes		Dólares		Totales	
	Mensual	Interanual	Mensual	Interanual	Mensual	Interanual	Mensual	Interanual	Mensual	Interanual	Mensual	Interanual
2010												
Ene	1,7	34,4	1,5	8,1	1,6	21,9	0,9	27,9	6,5	14,5	3,0	22,2
Feb	2,2	38,0	5,7	10,8	3,7	24,9	2,5	29,7	1,5	15,4	2,1	23,7
Mar	0,1	38,2	6,0	13,6	2,6	26,1	2,9	32,8	3,7	21,7	3,2	28,1
Abr	1,3	37,2	5,5	15,3	3,1	26,4	2,4	33,0	2,4	26,9	2,4	30,5
May	1,1	32,8	-2,0	8,0	-0,3	20,5	3,0	35,8	3,3	34,8	3,2	35,4
Jun	-0,7	29,5	1,7	9,1	0,4	19,4	1,6	35,7	3,0	37,7	2,2	36,5
Jul	0,9	29,6	6,0	14,8	3,2	22,3	4,0	38,2	4,4	42,9	4,2	40,0
Ago	0,3	26,8	1,0	15,8	0,6	21,4	2,7	37,5	3,9	47,9	3,2	41,5
Set	1,4	25,2	2,2	19,8	1,8	22,6	3,8	37,6	4,7	53,9	4,2	43,8
Oct	1,5	23,2	4,1	23,5	2,8	23,3	3,6	38,1	5,9	53,2	4,5	44,0
Nov	-1,0	18,5	-2,0	24,0	-1,5	21,0	2,8	37,9	-2,1	46,5	0,8	41,2
Dic	5,1	14,6	0,3	33,9	2,8	22,7	3,0	38,7	3,4	48,7	3,1	42,5
2011												
Ene	1,1	14,0	1,7	34,2	1,4	22,5	-0,3	37,1	5,9	47,9	2,2	41,4
Feb	0,4	11,9	0,3	27,3	0,3	18,5	1,5	35,7	1,1	47,4	1,3	40,3
Mar	0,0	11,8	-0,2	20,0	-0,1	15,4	0,4	32,4	-5,8	33,9	-2,2	33,0
Abr	0,8	11,2	2,8	16,9	1,7	13,8	0,3	29,7	1,4	32,6	0,7	30,8
May	1,4	11,6	0,1	19,5	0,8	15,1	1,2	27,3	4,7	34,4	2,6	30,1
Jun	1,9	14,5	-2,0	15,1	0,1	14,8	0,7	26,2	2,0	33,0	1,2	28,9
Jul	0,7	14,3	-5,6	2,6	-2,1	8,9	1,2	22,7	-2,6	24,1	-0,4	23,3
Ago	2,8	17,1	3,1	4,6	2,9	11,3	1,7	21,5	4,8	25,2	2,9	23,0
Set	0,4	16,0	7,5	10,0	3,5	13,2	2,8	20,3	8,2	29,3	5,0	24,0
Oct	1,4	15,8	-0,8	4,8	0,4	10,6	0,8	17,0	2,2	24,8	1,4	20,2
Nov	0,4	17,3	1,5	8,5	0,9	13,2	3,5	17,8	8,7	38,5	5,7	26,1
Dic	7,1	19,5	-1,0	7,2	3,4	13,9	3,5	18,5	0,2	34,2	2,1	24,8
2012												
Ene	0,3	18,5	6,7	12,4	3,0	15,7	1,2	20,2	5,4	33,6	3,0	25,8
Feb	-1,5	16,4	-6,0	5,3	-3,5	11,3	0,8	19,4	-10,1	18,8	-4,0	19,1
Mar	1,1	17,7	6,6	12,5	3,5	15,3	1,5	20,7	2,9	29,7	2,1	24,3
Abr	-0,2	16,4	4,1	14,0	1,7	15,3	0,3	20,6	0,0	27,9	0,1	23,6
May	0,4	15,3	2,9	17,1	1,5	16,1	0,8	20,2	5,1	28,4	2,6	23,6
Jun	0,2	13,4	-0,8	18,5	-0,3	15,7	1,2	20,8	1,0	27,1	1,1	23,4
Jul	-0,2	12,5	-1,2	24,0	-0,6	17,5	1,3	21,0	-1,1	29,1	0,3	24,3
Ago	2,3	12,0	-0,5	19,7	1,0	15,4	1,4	20,7	2,8	26,7	2,0	23,2
Set	1,8	13,5	0,3	11,8	1,1	12,7	1,7	19,4	1,4	18,7	1,6	19,2
Oct	1,1	13,3	4,3	17,5	2,5	15,2	1,8	20,7	2,4	19,1	2,1	20,0
Nov	0,5	13,4	-0,5	15,1	0,0	14,2	1,4	18,2	2,3	12,1	1,8	15,5
Dic	6,4	12,8	-4,1	11,5	1,7	12,2	0,8	15,1	-2,2	9,3	-0,5	12,6
2013												
Ene	2,4	15,1	-1,9	2,6	0,6	9,5	-0,9	12,8	0,2	3,9	-0,4	8,8
Feb	2,3	19,5	2,9	12,2	2,5	16,4	0,0	12,0	-1,0	14,4	-0,4	13,0
Mar	0,6	18,9	4,2	9,7	2,1	14,8	0,0	10,3	1,5	12,9	0,6	11,4
Abr	3,5	23,4	3,4	8,9	3,4	16,7	0,3	10,3	1,5	14,5	0,8	12,1
May	-6,0	22,1	3,0	9,0	0,9	16,0	0,3	9,7	4,6	14,0	2,1	11,6

Fuente: Sub Gerencia General de Política Monetaria, Departamento de Estudios Monetarios y Financieros.

* Las variaciones se refieren a los valores en moneda nacional.

Cuadro N° 27

Gastos de la Política Monetaria del BCP
En millones de guaraníes.

Año	Remuneración por IRM	Remuneración de Encaje Legal		Otros Gastos Financieros	Producción de Instrum. de Política 2/	Total de gastos
	1/	MN	ME			
2010	142.200	23.187	2.416	0	453	168.256
Ene	10.804	1.650	224	0	0	12.678
Feb	11.211	1.650	234	0	0	13.095
Mar	13.532	1.944	209	0	0	15.685
Abr	13.257	1.561	157	0	0	14.975
May	13.545	1.972	233	0	0	15.750
Jun	12.327	1.501	326	0	0	14.154
Jul	11.122	2.109	485	0	0	13.716
Ago	10.813	2.376	39	0	0	13.229
Set	10.599	2.234	(10)	0	0	12.824
Oct	11.182	2.103	(48)	0	0	13.236
Nov	11.427	2.202	274	0	0	13.904
Dic	12.380	1.885	293	0	453	15.011
2011	366.660	40.511	4.137	3.837	17.554	432.700
Ene	14.619	2.150	301	0	0	17.070
Feb	17.566	2.266	29	0	0	19.861
Mar	23.653	2.262	304	0	34	26.253
Abr	27.092	2.049	224	0	155	29.520
May	30.755	2.952	62	0	159	33.927
Jun	34.139	5.030	447	0	61	39.677
Jul	37.809	3.991	337	351	160	42.648
Ago	39.479	4.155	293	2.827	80	46.833
Set	38.501	3.989	44	510	911	43.955
Oct	38.072	3.740	389	0	76	42.276
Nov	35.328	5.111	463	0	84	40.986
Dic	29.647	2.817	1.245	150	15.834	49.692
2012	280.004	57.111	4.586	270	57.729	399.700
Ene	26.356	4.150	475	0	0	30.982
Feb	25.141	4.273	386	0	21	29.821
Mar	26.668	4.218	380	0	290	31.557
Abr	23.923	4.353	368	0	25.613	54.258
May	25.180	5.259	391	0	132	30.962
Jun	24.098	4.809	405	0	238	29.550
Jul	22.514	5.024	393	0	33	27.965
Ago	21.997	4.758	395	257	7.091	34.498
Set	21.672	5.397	395	0	84	27.548
Oct	21.014	4.626	344	1	221	26.207
Nov	20.785	4.890	327	5	22.989	48.996
Dic	20.654	5.352	328	7	1.017	27.357
2013	175.964	26.755	1.563	63	576	204.922
Ene	26.021	5.820	320	8	12	32.181
Feb	31.958	5.080	266	7	22	37.332
Mar	35.595	5.039	314	11	370	41.328
Abr	39.028	5.302	326	18	85	44.759
May	43.363	5.514	338	19	88	49.322

Fuente: Sub Gerencia General de Política Monetaria, Departamento de Estudios Monetarios y Financieros.

Nota:

1/ Los IRM incluyen las Letras de Regulación Monetaria (LRM) y Facilidad de Depósitos a 1 día.

2/ Incluye: Transp. de Caudales de Trib. Aduaneros, Serv.de Informac.Financ. y Econ., Impresión de Bill. y LRM y Comis.y Otros Gtos

Cuadro N° 28

Posición del BCP ante el sistema financiero.

En millones de guaraníes.

Año	Crédito al sist. financiero del BCP		Depósitos del sistema financiero en el BCP						Posición neta	
	Sistema bancario	Resto del sistema financiero	Depósitos del sistema bancario				Depósitos del resto del sistema financiero			
			Enc.Legal MN	Cta.cte.MN	Enc.Legal ME	Cta.cte.ME	Enc.Legal MN	Enc.Legal ME		Obligaciones con el resto 1/
2010										
Ene	1.117.970	190.903	1.926.971	2.540.655	2.186.517	408.018	49.995	40.284	270.630	-6.114.198
Feb	1.117.521	190.903	2.018.971	1.984.063	2.055.022	466.593	51.349	40.635	277.522	-5.585.731
Mar	1.117.275	191.131	2.076.486	1.678.276	2.108.662	565.121	51.632	38.223	280.313	-5.490.308
Abr	1.117.788	191.131	2.062.852	1.880.215	2.188.032	499.513	51.725	38.256	256.873	-5.668.549
May	1.117.563	191.304	2.063.546	1.853.767	2.352.500	538.623	51.541	38.700	262.991	-5.852.801
Jun	1.117.780	191.304	2.086.928	2.041.467	2.433.350	470.983	51.324	38.890	238.457	-6.052.316
Jul	1.116.814	191.436	2.068.483	1.760.994	2.381.081	518.216	51.614	39.880	248.923	-5.760.941
Ago	1.116.634	191.438	2.085.827	2.014.807	2.468.392	500.039	54.031	42.635	246.083	-6.103.744
Set	1.117.574	191.528	2.110.048	1.779.873	2.533.366	500.289	54.965	43.730	250.128	-5.963.297
Oct	1.118.978	191.253	2.129.991	1.283.800	2.565.337	781.731	55.718	43.823	235.526	-5.785.694
Nov	1.115.013	191.696	2.136.975	1.065.586	2.425.341	576.078	57.746	42.523	187.674	-5.185.214
Dic	1.113.215	191.696	2.099.221	1.561.099	2.511.578	519.095	49.698	29.956	155.620	-5.621.356
2011										
Ene	1.114.241	191.696	2.111.030	1.542.947	2.651.831	552.694	50.472	31.319	168.349	-5.802.705
Feb	1.112.794	191.842	2.134.888	1.253.658	2.594.143	582.813	50.804	32.588	142.443	-5.486.701
Mar	1.101.981	191.836	2.146.411	1.166.142	2.342.500	629.105	50.574	30.228	133.517	-5.204.660
Abr	1.147.381	191.970	2.137.097	1.200.816	2.466.236	904.201	50.257	29.915	120.977	-5.570.148
May	1.103.544	191.977	2.551.101	1.049.779	3.253.583	656.123	59.796	32.420	126.378	-6.433.659
Jun	1.147.450	192.144	2.581.758	993.592	3.287.779	645.644	60.553	32.295	126.116	-6.388.143
Jul	1.156.958	192.197	2.594.686	1.085.594	3.027.104	640.998	60.311	31.275	162.880	-6.253.693
Ago	1.099.597	192.197	2.588.284	888.632	3.055.232	493.925	59.965	32.609	168.303	-5.995.156
Set	1.103.330	191.921	2.652.172	1.040.515	3.231.101	514.781	60.116	35.483	174.432	-6.413.349
Oct	1.104.083	191.954	2.405.247	1.256.271	3.273.227	613.563	58.924	36.090	172.020	-6.519.305
Nov	1.107.730	192.114	2.430.605	1.289.597	3.399.535	847.653	58.781	39.396	141.049	-6.906.772
Dic	1.172.898	192.130	2.446.293	1.768.594	3.268.451	972.569	59.633	40.310	310.908	-7.501.730
2012										
Ene	1.111.099	192.137	2.537.913	1.473.900	3.284.618	1.076.462	61.092	44.003	321.569	-7.496.321
Feb	1.104.225	192.137	2.536.528	1.303.470	2.910.013	1.081.380	61.959	39.695	301.729	-6.938.412
Mar	1.105.382	191.819	2.544.105	1.380.012	3.090.559	944.508	61.425	40.757	293.931	-7.058.096
Abr	1.105.223	191.819	2.524.952	1.364.982	3.203.455	1.002.515	62.160	40.948	283.104	-7.185.074
May	1.145.888	191.819	2.522.243	1.872.519	3.493.486	833.339	58.486	40.423	273.268	-7.756.057
Jun	1.163.171	191.844	2.551.658	1.368.332	3.578.061	810.186	58.893	41.810	253.963	-7.307.888
Jul	1.260.486	191.819	2.505.567	1.314.063	3.364.523	921.983	57.890	40.360	242.739	-6.994.820
Ago	1.161.642	191.819	2.480.118	1.265.942	3.390.102	834.024	58.210	41.578	232.842	-6.949.355
Set	1.157.149	191.374	2.491.287	1.046.615	3.437.614	469.821	58.635	42.379	223.899	-6.421.727
Oct	1.157.363	191.374	2.527.418	1.398.511	3.339.978	629.417	58.989	42.558	228.912	-6.877.046
Nov	1.287.734	191.374	2.856.816	671.499	3.409.926	706.844	59.992	41.403	159.772	-6.427.144
Dic	968.522	13.689	2.872.678	2.053.236	3.267.031	568.138	59.615	39.108	177.714	-8.055.309
2013										
Ene	966.988	13.689	2.990.520	742.594	3.246.104	655.291	62.322	39.935	336.149	-7.092.238
Feb	965.107	13.689	3.084.940	919.205	3.136.409	666.042	66.268	39.784	313.067	-7.246.919
Mar	965.381	13.226	3.179.250	737.085	3.309.526	607.718	68.967	41.490	313.218	-7.278.647
Abr	966.901	13.394	3.237.385	74.599	3.564.488	735.721	72.479	42.575	333.585	-7.080.537
May	1.199.486	13.403	3.288.632	42.402	3.740.835	1.131.806	72.920	44.741	333.688	-7.442.135

Fuente: Sub Gerencia General de Política Monetaria, Departamento de Estudios Monetarios y Financieros, en base a cifras del Departamento de Contabilidad.

1/ Incluye los depósitos de la Agencia Financiera de Desarrollo desde mayo-06.

Obs.: Posición neta negativo (-) indica posición deudora del BCP y (+) indica posición acreedora.

Cuadro N° 29

Créditos y depósitos del sector privado en el sistema bancario.

Moneda extranjera (dólares)

Tasas de variación en porcentaje.

Año	Depósitos		Créditos	
	Mensual	Interanual	Mensual	Interanual
2010				
Ene	-1,5	15,2	3,4	21,9
Feb	6,4	20,7	2,1	25,7
Mar	6,3	23,5	4,1	32,3
Abr	4,8	23,6	1,7	35,9
May	-2,4	14,8	2,9	43,3
Jun	1,4	15,2	2,7	45,4
Jul	6,1	20,4	4,5	49,9
Ago	0,4	20,0	3,3	53,2
Set	0,9	20,8	3,3	55,1
Oct	2,1	21,5	3,8	50,8
Nov	3,7	27,0	3,7	50,1
Dic	2,6	35,2	5,8	50,0
2011				
Ene	0,1	37,4	4,2	51,3
Feb	2,0	31,7	2,8	52,3
Mar	12,0	38,7	5,8	54,8
Abr	5,7	39,9	4,2	58,6
May	-2,2	40,2	2,3	57,7
Jun	-0,7	37,3	3,4	58,7
Jul	-0,6	28,6	2,5	55,6
Ago	0,3	28,4	1,9	53,6
Set	0,8	28,3	1,5	50,9
Oct	-2,0	23,1	0,9	46,7
Nov	-4,2	13,7	2,5	45,0
Dic	-1,5	9,1	-0,3	36,6
2012				
Ene	1,1	10,2	-0,1	31,0
Feb	4,5	12,9	-0,1	27,3
Mar	4,7	5,4	1,0	21,5
Abr	4,4	4,1	0,3	16,9
May	-1,4	5,0	0,7	15,1
Jun	-1,2	4,4	0,6	12,0
Jul	1,5	6,6	1,6	11,0
Ago	-0,8	5,6	2,5	11,7
Set	-0,4	4,3	0,6	10,8
Oct	3,9	10,6	2,1	12,1
Nov	0,4	16,0	3,3	12,9
Dic	0,5	18,2	2,4	15,9
2013				
Ene	0,7	17,7	2,7	19,2
Feb	6,2	19,6	2,2	21,9
Mar	3,7	18,5	1,0	22,0
Abr	0,8	14,4	-1,1	20,3
May	-1,3	14,5	0,2	19,7

Fuente: Sub Gerencia General de Política Monetaria, Dpto. de Estudios Monetarios y Financieros.

Cuadro N° 30

Tasas efectivas de interés.
Sistema bancario - moneda nacional.
Promedios mensuales (en porcentaje anual).

Año	Pasivas			Call	
	A la vista	A plazo	CDA	Interbancario	BCP
2010					
Ene	0,70	2,99	8,29	s/m	s/m
Feb	0,63	0,76	7,02	1,00	s/m
Mar	0,67	2,58	8,77	1,00	s/m
Abr	0,67	1,23	7,51	1,00	s/m
May	0,63	1,93	8,20	1,21	s/m
Jun	0,64	2,58	7,89	1,65	s/m
Jul	0,58	1,63	7,69	1,46	s/m
Ago	0,58	1,78	7,68	1,37	s/m
Set	0,77	1,18	7,68	1,29	s/m
Oct	0,54	1,09	7,73	1,67	s/m
Nov	0,49	1,65	7,78	3,07	s/m
Dic	0,53	4,98	8,79	4,72	s/m
2011					
Ene	0,54	1,87	9,94	5,00	s/m
Feb	0,56	1,72	10,52	5,96	s/m
Mar	0,61	2,94	10,76	7,11	s/m
Abr	0,57	6,34	12,06	7,76	s/m
May	0,61	6,15	12,68	8,21	s/m
Jun	0,60	5,71	12,27	8,22	s/m
Jul	0,65	5,58	11,75	8,16	s/m
Ago	0,72	6,15	11,10	8,19	s/m
Set	0,69	4,63	11,57	8,27	s/m
Oct	0,67	4,36	11,50	8,16	s/m
Nov	0,76	5,54	11,39	7,77	s/m
Dic	0,65	5,11	11,49	7,29	s/m
2012					
Ene	0,62	8,45	10,42	6,21	s/m
Feb	0,81	5,09	10,65	5,98	s/m
Mar	0,68	5,41	10,68	6,26	s/m
Abr	0,72	4,90	11,03	6,20	s/m
May	0,70	4,83	12,26	6,04	s/m
Jun	0,72	5,04	11,40	6,04	s/m
Jul	0,70	4,88	11,72	5,57	s/m
Ago	0,69	5,09	12,30	5,62	s/m
Set	0,69	4,96	11,92	5,08	s/m
Oct	0,80	4,93	11,90	5,23	s/m
Nov	0,82	4,84	12,05	4,90	s/m
Dic	0,72	4,21	10,85	5,00	s/m
2013					
Ene	0,75	5,14	11,10	s/m	s/m
Feb	0,82	4,94	11,69	5,40	s/m
Mar	0,81	3,20	11,40	5,50	s/m
Abr	0,74	3,99	11,18	4,96	s/m
May	0,82	7,36	10,66	4,81	s/m

Fuente: Estadísticas del Mercado Financiero en base a datos de Superintendencia de Bancos.

Cuadro N° 30 (continuación)

Tasas efectivas de interés.

Sistema bancario - moneda extranjera.

Promedios mensuales (en porcentaje anual).

Año	Activas	Pasivas		
	Promedio ponderado	A la vista	A plazo	CDA
2010				
Ene	10,39	0,19	2,15	4,96
Feb	9,45	0,23	0,73	4,72
Mar	8,97	0,20	1,05	5,14
Abr	9,50	0,22	0,87	4,48
May	9,67	0,20	0,64	4,38
Jun	9,35	0,17	0,93	4,81
Jul	9,37	0,21	0,74	4,63
Ago	8,27	0,22	1,05	4,34
Set	8,72	0,23	2,10	4,44
Oct	8,81	0,15	1,02	4,63
Nov	9,49	0,20	1,03	4,50
Dic	9,36	0,17	1,05	4,65
2011				
Ene	9,51	0,15	1,54	4,76
Feb	9,70	0,15	1,74	4,94
Mar	9,81	0,18	1,34	4,84
Abr	8,73	0,21	1,01	5,37
May	9,19	0,26	2,07	4,93
Jun	9,08	0,17	1,93	4,67
Jul	7,84	0,20	1,16	4,73
Ago	9,10	0,19	1,28	5,02
Set	9,63	0,17	1,70	5,35
Oct	9,45	0,21	1,53	5,23
Nov	9,15	0,19	1,20	5,09
Dic	10,54	0,15	2,36	5,59
2012				
Ene	11,25	0,17	1,53	6,00
Feb	11,20	0,23	1,33	5,99
Mar	10,61	0,16	1,53	6,13
Abr	10,44	0,17	1,35	6,02
May	10,21	0,16	1,34	5,59
Jun	10,23	0,16	1,82	5,24
Jul	10,30	0,15	1,60	5,50
Ago	9,85	0,15	1,88	6,88
Set	10,12	0,16	1,88	5,43
Oct	10,70	0,18	1,64	6,07
Nov	10,31	0,18	2,56	5,70
Dic	10,07	0,19	2,88	5,43
2013				
Ene	9,69	0,22	3,18	4,81
Feb	9,38	0,22	2,08	5,28
Mar	9,67	0,18	1,61	3,72
Abr	8,97	0,21	1,24	5,16
May	9,18	0,22	3,42	4,38

Fuente: Estadísticas del Mercado Financiero en base a datos de Superintendencia de Bancos.

Cuadro N° 31

Operaciones de la Bolsa de Valores de Asunción.
En millones de guaraníes.

Año	Acciones	Bonos	Bonos USD	CDA USD	CDA	Cupones		Pagarés		Certificado bursátil	Certificado de call		Títulos de Inversión		Títulos de Crédito	Títulos de Crédito USD	Total operación	
						Cupones USD	Pagarés USD	interfinanciero	Divisas		Títulos de Inversión USD	Títulos de Crédito						
2010																		
Ene	8.448	11.475	17.523	0	0	0	0	0	0	0	0	0	0	0	815	0	38.261	
Feb	15.290	3.402	6.023	0	0	0	0	0	0	0	0	0	0	0	277	0	24.992	
Mar	3.289	14.944	6.772	0	0	0	0	0	10.918	0	0	0	0	0	103	0	36.026	
Abr	4.586	14.923	6.827	0	0	0	0	0	0	0	0	0	0	0	521	0	26.857	
May	3.134	119.282	8.985	0	0	0	0	0	0	0	0	0	0	0	12.000	4.290	147.691	
Jun	13.401	32.812	16.467	0	0	0	0	0	0	0	0	0	0	0	271	96	63.047	
Jul	30.318	13.788	3.335	0	0	0	0	0	0	0	0	0	0	0	74	0	47.515	
Ago	108	12.011	8.704	0	0	0	0	0	0	0	0	0	0	0	2.795	3.585	27.203	
Set	0	7.545	13.975	0	0	0	0	0	0	0	0	0	0	0	2.190	0	23.710	
Oct	21.676	4.403	4.473	0	0	0	0	0	0	0	0	0	0	0	1.888	100	32.540	
Nov	7.418	48.876	16.530	0	0	0	0	0	0	0	0	0	0	0	3.235	97	76.156	
Dic	2.054	6.503	5.121	0	0	0	0	0	0	0	0	0	0	0	1.294	0	14.972	
2011																		
Ene	0	3.514	1.128	0	0	0	0	0	0	0	0	0	0	0	415	0	5.057	
Feb	0	7.187	138	0	0	0	0	0	0	0	0	0	0	0	239	0	7.564	
Mar	1.997	13.765	4.841	0	0	0	0	0	0	0	0	0	0	0	2.669	0	23.272	
Abr	3.463	3.862	0	0	0	0	0	0	0	0	0	0	0	0	282	0	7.607	
May	15.063	60.570	41	0	0	0	0	0	0	0	0	0	0	0	0	131	75.805	
Jun	13.612	103.301	83	0	0	0	0	0	0	0	0	0	0	0	1.019	0	118.015	
Jul	2.896	15.664	991	0	0	0	0	0	0	0	0	0	0	0	1.818	0	21.369	
Ago	1.945	9.407	4.865	0	0	0	0	0	0	0	0	0	0	0	80	41	16.338	
Set	159	25.266	3.301	0	0	0	0	0	0	0	0	0	0	0	51	0	28.777	
Oct	4.324	11.856	3.178	0	0	0	0	0	0	0	0	0	0	0	6	41	19.405	
Nov	23.634	10.151	5.062	0	0	0	0	0	0	0	0	0	0	0	80	0	38.927	
Dic	2.187	70.718	3.228	0	0	0	0	0	0	0	0	0	0	0	1.000	0	77.133	
2012																		
Ene	200	60.223	10.725	0	0	0	0	0	0	0	0	0	0	0	908	213	72.269	
Feb	599	10.884	3.464	0	0	0	0	0	0	0	0	0	0	0	290	78	15.315	
Mar	460	10.371	2.738	0	0	0	0	0	0	0	0	0	0	0	0	387	13.956	
Abr	300	7.210	1.250	0	0	0	0	0	0	0	0	0	0	0	0	0	8.760	
May	1.025	43.583	7.479	0	0	0	0	0	0	0	0	0	0	0	0	0	52.087	
Jun	7.339	33.237	6.602	0	0	0	0	0	0	0	0	0	0	0	0	0	47.178	
Jul	1.297	91.240	6.001	0	0	0	0	0	0	0	0	0	0	0	0	0	98.538	
Ago	337	86.729	7.602	0	0	0	0	0	0	0	0	0	0	0	1.030	0	95.698	
Set	1.190	22.734	6.996	0	0	0	0	0	0	0	0	0	0	0	3.119	622	34.661	
Oct	95	20.918	12.110	0	0	0	0	0	0	0	0	0	0	0	0	1.406	34.529	
Nov	10	34.117	20.156	0	0	0	0	0	0	0	0	0	0	0	5	4.847	59.135	
Dic	31.611	14.419	9.117	0	0	0	0	0	0	0	0	0	0	0	0	279	55.426	
2013																		
Ene	2.859	9.784	7.915	0	0	0	0	0	0	0	0	0	0	0	3.033	12.684	36.275	
Feb	2.644	7.729	7.954	0	0	0	0	0	0	0	0	0	0	0	1.745	4.727	24.799	
Mar	14	42.339	6.967	0	0	0	0	0	0	0	0	0	0	0	1.021	104	50.445	
Abr	2.043	18.994	2.834	0	0	0	0	0	0	0	0	0	0	0	1.089	85	25.045	
May	2.347	51.247	0	0	0	0	0	0	0	0	0	0	0	0	862	0	54.456	

Fuente: Informe diario de la Bolsa de Valores y Productos de Asunción S.A.

Cuadro N° 32

Principales indicadores del sistema bancario nacional.

En porcentaje.

Año	Morosidad 1/	Solvencia 2/	Rentabilidad 3/	Eficiencia 4/	Liquidez 5/	Intermediación 6/
2010						
Ene	1,7%	16,0%	25,6%	45,3%	52,8%	68,4%
Feb	1,7%	17,9%	26,1%	44,1%	53,1%	68,3%
Mar	1,6%	17,6%	28,8%	46,3%	51,6%	70,5%
Abr	1,7%	17,0%	29,6%	46,2%	50,6%	70,6%
May	1,7%	16,6%	31,6%	45,8%	50,5%	71,5%
Jun	1,7%	16,1%	31,8%	45,4%	49,1%	72,2%
Jul	1,7%	15,9%	31,4%	45,4%	47,5%	74,0%
Ago	1,7%	15,6%	31,8%	45,4%	47,5%	74,1%
Set	1,5%	15,4%	31,0%	45,1%	47,2%	76,4%
Oct	1,5%	15,0%	31,4%	45,2%	45,9%	77,7%
Nov	1,5%	15,4%	31,3%	45,3%	45,5%	80,1%
Dic	1,2%	15,4%	31,9%	44,6%	43,3%	80,3%
2011						
Ene	1,4%	11,8%	38,3%	54,6%	46,7%	79,6%
Feb	1,5%	13,5%	30,5%	48,5%	47,6%	80,9%
Mar	1,5%	13,6%	30,1%	48,6%	47,1%	80,7%
Abr	1,5%	14,9%	30,2%	48,2%	47,8%	79,4%
May	1,5%	14,3%	31,9%	47,9%	48,8%	78,8%
Jun	1,6%	14,2%	31,2%	47,4%	49,0%	80,0%
Jul	1,8%	14,3%	30,9%	47,5%	48,0%	81,5%
Ago	1,8%	14,8%	32,9%	47,9%	48,9%	80,7%
Set	1,8%	14,6%	33,4%	48,0%	47,5%	82,3%
Oct	1,8%	14,2%	34,0%	48,0%	47,7%	82,6%
Nov	1,8%	13,7%	33,8%	48,0%	46,2%	85,5%
Dic	1,7%	14,9%	31,5%	46,8%	44,5%	85,2%
2012						
Ene	1,9%	15,7%	27,2%	49,3%	47,6%	86,0%
Feb	2,1%	17,7%	23,2%	45,0%	47,7%	84,4%
Mar	2,0%	17,3%	25,5%	46,1%	46,3%	84,6%
Abr	2,1%	17,2%	25,7%	46,0%	47,3%	83,1%
May	2,2%	16,9%	27,9%	46,9%	46,7%	82,6%
Jun	2,2%	17,0%	28,1%	46,6%	45,7%	83,7%
Jul	2,3%	16,8%	27,5%	46,2%	46,0%	84,6%
Ago	2,4%	16,7%	27,6%	46,3%	44,1%	85,3%
Set	2,3%	16,5%	27,9%	46,2%	42,7%	86,3%
Oct	2,2%	15,9%	28,2%	46,1%	43,7%	87,6%
Nov	2,3%	16,7%	28,3%	45,9%	42,4%	88,9%
Dic	2,1%	16,8%	28,5%	44,8%	42,7%	86,3%
2013						
Ene	2,2%	15,9%	26,2%	47,7%	40,2%	89,7%
Feb	2,3%	16,7%	22,0%	44,2%	41,4%	87,9%
Mar	2,3%	16,8%	23,4%	45,4%	41,6%	87,9%
Abr	2,3%	17,7%	27,3%	46,2%	44,8%	84,6%
May	2,4%	17,1%	29,0%	46,6%	46,7%	83,1%

Fuente: Estadísticas del Mercado Financiero en base al Boletín Estadístico de la Superintendencia de Bancos y Balance Consolidado de Bancos

Nota: 1/ Préstamos vencidos/Préstamos.

2/ Patrimonio Neto / (Activos + Contingentes Totales).

3/ Utilidad antes de Impuestos / Patrimonio (Anual).

4/ 1-(Gastos Administrativos /Margen Operativo.)

5/ (Disponibilidad + Inversiones Temporarias) / Depósitos.

6/ Préstamos/ Depósitos.

Cuadro N° 33

Principales indicadores de las empresas financieras.
En porcentaje.

Año	Morosidad 1/	Solvencia 2/	Rentabilidad 3/	Eficiencia 4/	Liquidez 5/	Intermediación 6/
2010						
Ene	5,3%	21,0%	22,0%	41,5%	24,2%	99,1%
Feb	5,4%	23,1%	21,7%	39,9%	23,3%	101,3%
Mar	5,2%	23,3%	23,6%	41,3%	25,3%	99,4%
Abr	5,3%	22,9%	24,4%	39,7%	25,9%	99,3%
May	5,4%	22,0%	25,9%	38,2%	26,8%	97,3%
Jun	5,3%	21,6%	25,2%	37,1%	24,4%	99,4%
Jul	5,4%	21,1%	24,9%	36,5%	23,3%	100,3%
Ago	5,3%	20,7%	24,1%	35,7%	20,1%	103,7%
Set	4,9%	20,4%	24,1%	35,6%	20,8%	103,6%
Oct	4,9%	20,3%	19,4%	33,8%	21,0%	109,1%
Nov	4,7%	19,7%	21,8%	34,5%	21,9%	111,2%
Dic	4,1%	20,1%	19,9%	33,1%	20,6%	114,8%
2011						
Ene	4,8%	19,4%	14,3%	35,5%	20,5%	113,7%
Feb	4,7%	20,9%	13,3%	33,6%	21,2%	115,2%
Mar	4,7%	21,0%	16,5%	35,0%	20,6%	115,5%
Abr	5,0%	20,8%	19,4%	35,5%	22,7%	114,9%
May	5,1%	19,9%	19,5%	35,1%	23,5%	113,5%
Jun	4,9%	19,4%	19,1%	34,5%	23,6%	112,9%
Jul	5,1%	19,0%	19,0%	33,9%	24,4%	111,5%
Ago	5,1%	18,6%	18,6%	34,3%	24,7%	111,0%
Set	5,0%	18,8%	17,7%	34,2%	24,5%	111,6%
Oct	5,1%	18,2%	17,6%	34,4%	24,2%	111,5%
Nov	5,0%	17,7%	17,5%	34,3%	22,3%	113,2%
Dic	4,3%	17,5%	17,5%	34,5%	22,3%	113,4%
2012						
Ene	5,1%	18,1%	6,0%	32,3%	25,9%	110,8%
Feb	5,4%	19,1%	7,8%	29,7%	24,2%	110,0%
Mar	5,4%	19,7%	7,3%	29,6%	25,5%	109,0%
Abr	5,5%	19,5%	6,3%	29,3%	28,1%	105,0%
May	5,6%	18,7%	8,4%	30,8%	26,8%	106,8%
Jun	5,7%	18,5%	9,9%	30,6%	27,2%	106,0%
Jul	6,3%	18,1%	9,4%	31,4%	27,3%	106,4%
Ago	6,0%	17,8%	9,7%	30,5%	25,0%	108,8%
Set	6,2%	17,4%	9,7%	30,4%	23,0%	111,3%
Oct	6,1%	17,3%	9,2%	30,3%	24,5%	112,1%
Nov	5,6%	16,6%	9,8%	30,0%	24,0%	113,0%
Dic	4,5%	16,1%	12,7%	30,0%	22,9%	111,6%
2013						
Ene	4,7%	17,1%	10,9%	31,1%	23,0%	110,3%
Feb	6,1%	18,5%	8,3%	28,8%	24,0%	108,1%
Mar	5,4%	18,4%	9,6%	29,8%	23,8%	107,6%
Abr	5,4%	17,7%	13,1%	31,8%	24,4%	105,5%
May	5,3%	17,6%	13,1%	32,3%	25,6%	103,5%

Fuente: Boletín Estadístico de la Superintendencia y Balance Consolidado de Empresas Financieras.

Nota: 1/Préstamos vencidos/Préstamos.

2/Patrimonio Neto / (Activos + Contingentes Totales).

3/Utilidad antes de Impuestos / Patrimonio (Anual).

4/ 1-(Gastos Administrativos /Margen Operativo.)

5/(Disponibilidad + Inversiones Temporarias) / Depósitos.

6/Préstamos/ Depósitos.

Cuadro N° 34

Deuda interna del sector público y privado con el Banco Central del Paraguay
En miles de millones de guaraníes.

Año	Sector Público										Sector privado 4/					
	Sector Público No Financiero										Sector Público Financiero					
	Gobierno Central 3/			Entidades descentralizadas	Fondo seguridad social	Gobierno Locales 4/	Empresas públicas			1/ 4/	Total	Bancos	Otros 2/	Total	Total	
ME	MN	Total				ME	MN	Total	Total							
2010																
Ene	1.964	751	2.715	0	0	2	179	314	493	3.210	196	3.406	1.118	8	1.126	4.532
Feb	1.960	752	2.712	0	0	2	175	315	490	3.203	197	3.400	1.118	8	1.126	4.526
Mar	1.962	753	2.715	0	0	2	174	315	490	3.206	197	3.403	1.117	8	1.125	4.529
Abr	1.968	755	2.723	0	0	2	172	316	488	3.213	198	3.411	1.118	8	1.126	4.537
May	1.985	756	2.741	0	0	2	163	316	480	3.222	199	3.421	1.118	8	1.126	4.564
Jun	2.000	757	2.757	0	0	2	164	317	480	3.239	199	3.438	1.118	8	1.126	4.564
Jul	2.005	758	2.762	0	0	2	171	317	488	3.252	200	3.452	1.117	8	1.125	4.577
Ago	2.026	758	2.784	0	0	2	169	318	487	3.272	201	3.473	1.117	8	1.125	4.598
Set	2.062	734	2.796	0	0	2	177	318	495	3.293	202	3.494	1.118	8	1.126	4.620
Oct	2.111	735	2.847	0	0	2	187	319	506	3.354	202	3.556	1.119	8	1.127	4.683
Nov	2.003	737	2.740	0	0	2	168	319	487	3.229	203	3.432	1.115	8	1.123	4.555
Dic	1.965	738	2.703	0	0	2	167	320	487	3.191	204	3.395	1.113	8	1.121	4.516
2011																
Ene	2.005	739	2.745	0	0	2	174	320	494	3.241	204	3.445	1.114	8	1.122	4.568
Feb	1.980	740	2.721	0	0	2	173	321	493	3.216	205	3.421	1.113	8	1.121	4.542
Mar	1.772	738	2.510	0	0	2	157	321	478	2.990	205	3.196	1.102	8	1.110	4.306
Abr	1.779	740	2.519	0	0	2	163	322	484	3.005	206	3.212	1.147	8	1.156	4.367
May	1.779	741	2.520	0	0	2	158	322	480	3.002	207	3.209	1.104	8	1.112	4.321
Jun	1.786	742	2.529	0	0	2	159	323	482	3.013	208	3.220	1.147	8	1.156	4.376
Jul	1.681	744	2.425	0	0	2	148	323	472	2.899	209	3.107	1.157	8	1.165	4.272
Ago	1.736	742	2.478	0	0	2	153	324	477	2.956	209	3.166	1.099	8	1.107	4.273
Set	1.858	743	2.601	0	0	2	155	324	479	3.082	210	3.292	1.103	8	1.111	4.404
Oct	1.889	745	2.634	0	0	2	162	325	487	3.122	210	3.333	1.104	8	1.112	4.445
Nov	2.010	746	2.757	0	0	2	167	326	493	3.251	211	3.462	1.108	8	1.116	4.578
Dic	2.029	748	2.777	0	0	2	162	326	488	3.267	212	3.479	1.173	8	1.181	4.660
2012																
Ene	2.150	749	2.899	0	0	2	174	327	501	3.402	213	3.614	1.111	8	1.119	4.734
Feb	1.942	750	2.692	0	0	2	159	327	486	3.180	214	3.394	1.104	8	1.112	4.506
Mar	1.987	748	2.735	0	0	2	161	328	489	3.226	214	3.440	1.105	8	1.113	4.553
Abr	1.990	750	2.739	0	0	2	160	328	488	3.229	215	3.444	1.105	8	1.113	4.557
May	1.998	751	2.749	0	0	2	152	329	481	3.231	215	3.447	1.146	8	1.154	4.601
Jun	2.101	752	2.853	0	0	2	162	330	492	3.347	216	3.563	1.163	8	1.171	4.735
Jul	2.053	754	2.807	0	0	2	155	330	485	3.294	217	3.511	1.260	8	1.269	4.779
Ago	2.067	755	2.822	0	0	2	158	331	489	3.313	218	3.531	1.161	8	1.170	4.700
Set	2.091	756	2.847	0	0	2	162	331	493	3.342	218	3.560	1.157	8	1.165	4.725
Oct	2.107	758	2.864	0	0	2	163	332	496	3.361	218	3.579	1.157	8	1.166	4.745
Nov	2.095	759	2.854	0	0	2	162	333	495	3.350	219	3.570	1.288	8	1.296	4.866
Dic*	0	0	0	0	0	0	0	0	0	0	6	6	969	8	977	982
2013																
Ene	0	0	0	0	0	0	0	0	0	0	6	6	967	8	975	981
Feb	0	0	0	0	0	0	0	0	0	0	6	6	965	8	973	979
Mar	0	0	0	0	0	0	0	0	0	0	5	5	965	8	974	979
Abr	0	0	0	0	0	0	0	0	0	0	5	5	967	8	975	980
May	0	0	0	0	0	0	0	0	0	0	5	5	1.199	8	1.208	1.213

Fuente: Sub Gerencia General de Política Monetaria, Departamento de Estudios Monetarios y Financieros.

Nota: 1/: Incluye BNPV y Fondo Ganadero.

2/: Incluye préstamos a financieras y casas de ahorro.

3/: La deuda interna se registra a su valor actual.

4/: En Moneda Nacional.

* En el mes de Diciembre 2012 el MH emitió un Bono cancelando la deuda interna con el Banco Central.

Cuadro N° 35

Depósitos del sector público no financiero en el Banco Central del Paraguay
En millones de guaraníes.

Año	Administración			Entidades descentralizadas	Fondo de seguridad social	Gobierno local /1	Empresas públicas			Total
	Central MN	ME	Total				MN	ME	Total	
2010										
Ene	3.120.265	1.320.639	4.440.904	21	-	1	7.945	33.413	41.358	4.482.284
Feb	3.031.311	1.384.905	4.416.216	23	-	1	920	22.361	23.281	4.439.521
Mar	3.510.272	1.122.506	4.632.778	21	-	1	920	27.032	27.952	4.660.752
Abr	3.710.482	1.058.821	4.769.303	21	-	1	920	25.932	26.852	4.796.176
May	3.904.224	1.157.931	5.062.155	21	-	1	1.830	6.337	8.168	5.070.345
Jun	4.397.224	1.010.132	5.407.356	21	-	1	1.830	27.052	28.882	5.436.260
Jul	4.450.395	982.712	5.433.107	21	-	1	2.317	30.975	33.292	5.466.422
Ago	4.525.573	921.665	5.447.238	21	-	1	534	13.011	13.545	5.460.805
Set	4.681.175	902.300	5.583.475	21	-	1	534	5.030	5.564	5.589.062
Oct	4.912.963	981.814	5.894.778	21	-	1	534	25.682	26.216	5.921.016
Nov	5.006.524	1.005.898	6.012.422	21	-	1	534	16.697	17.231	6.029.675
Dic	4.249.202	1.618.829	5.868.031	21	-	1	534	13.511	14.045	5.882.098
2011										
Ene	4.124.884	1.708.632	5.833.516	21	-	1	534	25.973	26.507	5.860.045
Feb	4.140.818	1.992.873	6.133.691	21	-	1	534	12.323	12.857	6.146.570
Mar	3.913.570	1.747.471	5.661.041	21	-	1	534	9.587	10.121	5.671.184
Abr	4.233.092	1.608.696	5.841.788	21	-	1	534	9.589	10.123	5.851.933
May	4.414.243	1.557.262	5.971.505	21	-	1	534	4.483	5.017	5.976.545
Jun	4.557.770	1.557.676	6.115.446	21	-	1	534	2.416	2.950	6.118.418
Jul	5.046.498	1.407.040	6.453.538	21	-	1	534	14.063	14.597	6.468.157
Ago	4.961.484	1.148.434	6.109.918	21	-	1	534	5.892	6.426	6.116.366
Set	5.336.980	1.208.716	6.545.696	21	-	1	534	5.460	5.994	6.551.712
Oct	5.425.827	1.301.031	6.726.858	21	-	1	534	6.893	7.427	6.734.307
Nov	5.723.826	1.259.801	6.983.627	21	-	1	534	3.292	3.826	6.987.475
Dic	4.703.805	1.451.943	6.155.748	21	-	1	534	1.349	1.883	6.157.653
2012										
Ene	4.596.766	1.731.292	6.328.058	21	-	1	534	290	824	6.328.904
Feb	4.128.106	1.385.805	5.513.911	21	-	1	534	261	795	5.514.728
Mar	4.385.302	1.545.527	5.930.829	21	-	1	534	947	1.481	5.932.332
Abr	4.484.893	1.473.851	5.958.744	21	-	1	534	6.580	7.114	5.965.880
May	4.582.586	1.418.608	6.001.194	21	-	1	534	9.736	10.270	6.011.486
Jun	4.354.967	1.552.192	5.907.159	21	-	1	534	11.382	11.916	5.919.097
Jul	4.751.993	1.515.604	6.267.597	21	-	1	534	13.677	14.211	6.281.830
Ago	4.390.657	1.631.624	6.022.281	21	-	1	534	31.863	32.397	6.054.700
Set	4.737.528	1.716.641	6.454.169	21	-	1	534	16.292	16.826	6.471.017
Oct	5.385.370	930.715	6.316.085	21	-	1	534	16.388	16.922	6.333.029
Nov	5.683.406	1.013.801	6.697.207	21	-	1	534	13.032	13.566	6.710.795
Dic	4.129.566	1.061.277	5.190.843	21	-	1	534	10.734	11.268	5.202.133
2013										
Ene	4.624.286	2.864.362	7.488.648	21	-	1	534	18.692	19.226	7.507.896
Feb	4.199.326	2.755.490	6.954.816	21	-	1	534	21.948	22.482	6.977.320
Mar	4.646.609	2.701.449	7.348.058	21	-	1	534	10.257	10.791	7.358.871
Abr	4.334.043	2.796.047	7.130.090	21	-	1	534	11.400	11.934	7.142.046
May	4.507.888	2.939.767	7.447.655	21	-	1	534	5.502	6.036	7.453.713

Fuente: Sub Gerencia General de Política Monetaria, Departamento de Estudios Monetarios y Financieros.

1/ En Moneda Nacional.

Cuadro N° 36

Ejecución presupuestaria del Gobierno Central recaudado/obligado
En millones de guaraníes.

Año	Ingresos								Gastos					
	Tributarios					No tributarios 1/	De capital 2/	Total	Corrientes			De capital	Total	Sup.(+) / Def.(-)
	IVA	Comercio	Renta	Otros	Total				Personal	Otros	Total			
2010	5.908.103	1.525.618	2.095.600	1.876.284	11.405.605	4.517.462	346.811	16.269.877	6.950.613	4.918.600	11.869.213	3.226.882	15.096.094	1.173.783
Ene	475.882	87.738	73.548	107.522	744.690	277.490	813	1.022.993	474.151	216.173	690.324	26.594	716.918	306.076
Feb	413.355	103.784	62.316	187.608	767.063	373.978	1.685	1.142.727	526.778	223.519	750.297	233.285	983.582	159.145
Mar	469.952	112.026	63.929	91.590	737.497	353.511	915	1.091.924	527.666	341.065	868.731	173.124	1.041.855	50.068
Abr	480.046	109.175	297.571	121.010	1.007.802	301.593	1.766	1.311.161	526.628	404.875	931.503	184.367	1.115.870	195.291
May	480.184	109.658	330.428	187.887	1.108.158	428.522	129	1.536.809	524.117	327.413	851.530	193.625	1.045.155	491.654
Jun	483.102	127.200	221.844	126.687	958.834	389.266	98	1.348.197	529.301	528.934	1.058.234	222.809	1.281.044	67.153
Jul	501.902	122.432	282.784	101.415	1.008.533	310.094	14.534	1.333.162	538.145	352.794	890.939	175.034	1.065.973	267.188
Ago	500.214	137.530	76.752	154.187	868.684	336.785	19.832	1.225.301	543.553	395.104	938.657	227.812	1.166.469	58.832
Set	500.283	134.067	290.511	141.077	1.065.938	285.447	9.058	1.360.444	545.150	351.355	896.506	295.964	1.192.469	167.975
Oct	556.505	164.059	66.935	177.551	965.050	404.474	55.190	1.424.714	537.994	414.672	952.666	347.580	1.300.246	124.468
Nov	562.700	159.672	266.432	138.811	1.127.615	444.460	103.630	1.675.705	572.217	557.585	1.129.802	337.900	1.467.701	208.003
Dic	483.977	158.276	62.549	340.941	1.045.742	611.840	139.159	1.796.741	1.104.913	805.111	1.910.024	808.788	2.718.812	-922.071
2011	6.785.717	1.703.955	2.610.609	2.110.508	13.210.790	5.115.071	674.954	19.000.814	8.046.903	5.926.421	13.973.324	4.240.671	18.213.994	786.820
Ene	584.078	148.312	78.722	127.305	938.417	296.657	10.215	1.245.289	515.793	213.590	729.383	49.078	778.462	466.828
Feb	492.168	130.480	56.837	114.799	794.284	645.205	20.184	1.459.673	622.370	358.557	980.927	98.834	1.079.761	379.912
Mar	561.547	160.108	104.464	195.030	1.021.150	357.357	5.154	1.383.661	622.317	523.574	1.145.891	257.987	1.403.878	-20.216
Abr	510.206	122.723	335.897	186.047	1.154.873	374.493	5.097	1.534.462	608.271	524.045	1.132.316	172.946	1.305.262	229.200
May	565.444	141.799	413.806	172.899	1.293.947	425.918	14.210	1.734.074	626.045	479.399	1.105.444	281.522	1.386.966	347.109
Jun	579.059	126.421	168.761	179.574	1.053.816	303.987	47.892	1.405.695	630.862	442.401	1.073.263	228.987	1.302.251	103.444
Jul	536.098	109.916	474.644	137.098	1.257.755	367.183	133.407	1.758.345	617.056	423.755	1.040.811	359.128	1.399.939	358.406
Ago	512.343	134.695	64.925	245.053	957.016	444.292	6.817	1.408.126	613.586	520.065	1.133.651	367.250	1.500.902	-92.776
Set	587.093	144.981	400.959	179.262	1.312.295	288.649	8.638	1.609.582	635.033	444.255	1.079.288	214.419	1.293.707	315.874
Oct	612.256	162.923	77.559	196.843	1.049.581	709.294	9.913	1.768.789	630.629	458.443	1.089.072	492.380	1.581.452	187.337
Nov	614.350	167.771	357.984	164.969	1.305.073	456.681	55.760	1.817.514	633.273	556.126	1.189.399	457.765	1.647.164	170.350
Dic	631.075	153.827	76.051	211.629	1.072.583	445.354	357.666	1.875.603	1.291.668	982.210	2.273.878	1.260.373	3.534.251	-1.658.648
2012	7.078.686	1.642.081	2.903.239	2.246.650	13.870.656	6.289.305	501.439	20.661.400	10.435.563	6.959.566	17.395.129	5.232.497	22.627.626	-1.966.227
Ene	625.295	126.069	87.397	153.849	992.610	499.962	42.020	1.534.592	677.299	256.028	933.327	40.290	973.617	560.975
Feb	528.141	124.744	51.786	180.021	884.692	519.101	16.487	1.420.280	808.659	411.934	1.220.594	226.470	1.447.063	-26.784
Mar	532.788	120.857	104.442	193.748	951.835	610.849	37.193	1.599.877	842.206	613.860	1.456.065	326.158	1.782.224	-182.347
Abr	543.682	126.085	384.414	190.119	1.244.299	464.372	2.192	1.710.863	782.189	644.772	1.426.961	362.336	1.789.296	-78.433
May	592.521	151.916	489.611	231.636	1.465.684	569.156	23.135	2.057.974	791.780	660.611	1.452.391	303.005	1.755.396	302.578
Jun	541.787	128.305	175.054	142.002	987.149	517.708	24.290	1.529.147	790.539	543.191	1.333.731	280.240	1.613.971	-84.824
Jul	582.016	137.284	539.404	206.951	1.465.655	485.295	10.087	1.961.037	818.311	632.586	1.450.897	389.091	1.839.988	121.050
Ago	596.650	147.389	121.817	203.262	1.069.118	501.319	7.866	1.578.303	804.648	564.784	1.369.432	328.192	1.697.623	-119.321
Sep	596.263	149.342	412.432	162.064	1.320.101	537.918	3.770	1.861.790	813.721	496.192	1.309.913	240.107	1.550.021	311.769
Oct	614.037	154.061	82.927	219.122	1.070.148	516.925	25.524	1.612.596	842.199	528.755	1.370.954	364.009	1.734.963	-122.367
Nov	678.930	147.184	372.785	197.079	1.395.978	419.029	124.549	1.939.557	856.984	647.403	1.504.387	1.402.964	2.907.351	-967.794
Dic	646.575	128.845	81.170	166.797	1.023.386	647.672	184.325	1.855.383	1.607.028	959.450	2.566.478	969.636	3.536.113	-1.680.730
2013*	2.444.386	489.397	741.949	721.963	4.397.696	2.340.965	107.609	6.846.269	3.585.111	2.230.835	5.815.946	1.598.185	7.414.131	-567.862
Ene	718.822	134.375	106.335	187.007	1.146.538	500.346	37.708	1.684.592	818.414	546.864	1.365.278	576.826	1.942.104	-257.512
Feb	556.484	113.946	61.970	155.862	888.262	657.136	13.774	1.559.172	913.470	615.649	1.529.119	336.018	1.865.137	-305.965
Mar	511.454	103.673	126.728	193.493	935.348	575.105	39.671	1.550.124	946.331	452.597	1.398.927	409.949	1.808.877	-258.752
Abr	657.627	137.403	446.917	185.600	1.427.547	608.377	16.456	2.052.380	906.896	615.727	1.522.622	275.391	1.798.013	254.367

Fuente: Ministerio de Hacienda, Dirección de Política Fiscal.

*Cifras preliminares.

Cuadro N° 37 a

Balanza de pagos - presentación normalizada. **

En millones de dólares.

	2011*					2012*					2013
	I*	II*	III*	IV*	Total	I*	II*	III*	IV*	Total	I*
I.- Cuenta corriente	48,5	120,6	171,1	-51,4	288,8	68,9	176,9	-41,4	-88,8	115,6	139,2
A. Bienes 1/	209,5	400,5	380,7	-93,7	897,0	199,5	457,8	270,5	-21,3	906,4	309,5
1. Exportaciones (crédito)	2.769,3	3.350,9	3.560,0	2.953,8	12.633,9	2.704,1	3.096,6	3.152,3	3.070,4	12.023,4	3.240,8
2. Importaciones (débito)	-2.559,7	-2.950,4	-3.179,3	-3.047,5	-11.736,9	-2.504,6	-2.638,8	-2.881,8	-3.091,7	-11.116,9	-2.931,3
B. Servicios	-41,1	-115,9	-14,4	21,0	-150,4	-28,3	-80,0	-30,7	-9,5	-148,5	-44,5
1. Transportes	-72,0	-136,3	-49,5	-41,1	-298,9	-76,6	-123,2	-54,9	-44,2	-298,8	-77,9
2. Viajes	18,7	17,7	22,8	27,5	86,7	24,9	30,8	1,5	-3,4	53,9	16,9
3. Otros servicios 2/	12,2	2,7	12,2	34,6	61,8	23,3	12,3	22,7	38,0	96,4	16,5
C. Renta	-281,9	-339,7	-381,4	-168,2	-1.171,3	-284,9	-376,1	-479,4	-260,6	-1.401,0	-290,1
1. Remuneración a empleados											
2. Renta de la inversión	-281,9	-339,7	-381,4	-168,2	-1.171,3	-284,9	-376,1	-479,4	-260,6	-1.401,0	-290,1
2.1 Inver. Extr. Directa	-123,7	-179,4	-212,9	-18,1	-534,1	-141,7	-235,4	-344,8	-138,8	-860,7	-141,2
2.2 Inver. de Cartera											
2.3 Otra inversión	-158,2	-160,4	-168,5	-150,1	-637,2	-143,2	-140,7	-134,6	-121,8	-540,3	-148,9
D. Transferencias corrientes	161,9	175,8	186,3	189,6	713,6	182,6	175,2	198,2	202,7	758,7	164,2
II. Cuenta capital y financiera	-188,3	477,6	-203,2	-84,7	1,3	-245,8	393,9	-204,6	504,9	448,4	516,7
A. Cuenta de capital	10,0	10,0	10,0	10,0	40,0	12,0	15,0	12,0	12,0	51,0	14,4
1. Transferencias de capital	10,0	10,0	10,0	10,0	40,0	12,0	15,0	12,0	12,0	51,0	14,4
B. Cuenta financiera	-198,3	467,6	-213,2	-94,7	-38,7	-257,8	378,9	-216,6	492,9	397,4	502,3
1. Inversión directa	-143,2	280,1	9,3	99,5	245,7	327,6	74,4	-93,2	-38,0	270,8	162,2
2. Inversión de cartera									600,0	600,0	500,0
3. Otra inversión	-55,1	187,5	-222,5	-194,2	-284,3	-585,4	304,5	-123,4	-69,1	-473,4	-159,9
3.1 Activos	71,9	324,4	-181,9	-20,8	193,5	-359,2	391,8	28,6	-342,1	-280,8	57,5
3.1.1 Créditos comerciales	-5,3	-8,5	-7,7	-13,9	-35,5	-6,2	-13,5	-10,4	-8,1	-38,1	-13,6
3.1.2 Préstamos	-215,2	233,8	-8,9	152,4	162,1	-165,0	110,4	-21,6	-9,9	-86,1	-31,5
3.1.3 Moneda y depósitos	291,6	113,1	-180,4	-131,5	92,8	-217,6	305,6	53,6	-326,9	-185,3	101,4
3.1.4 Otros activos	0,8	-14,0	15,1	-27,8	-25,9	29,6	-10,7	7,0	2,8	28,7	1,2
3.2 Pasivos	-127,0	-136,9	-40,6	-173,3	-477,9	-226,2	-87,3	-152,0	272,9	-192,6	-217,4
3.2.1 Créditos comerciales	14,0	-130,0	14,9	79,4	-21,7	-80,3	26,9	-21,3	281,8	207,1	-52,5
3.2.2 Préstamos	-146,7	-16,4	-95,3	-99,0	-357,4	-146,0	-165,7	-128,2	-29,1	-469,0	-222,5
3.2.3 Moneda y depósitos	-65,3	-13,5	2,8	-64,0	-140,0	-2,3	39,7	-27,6	-32,1	-22,3	-56,4
3.2.4 Otros pasivos	70,9	23,0	37,0	-89,7	41,2	2,4	11,8	25,1	52,4	91,6	114,0
III. Errores y omisiones	310,6	-64,1	46,9	200,6	493,9	-37,1	-560,7	205,0	-195,6	-588,5	183,0
IV. Activos de reserva	-170,8	-534,0	-14,8	-64,5	-784,1	214,0	-10,0	41,0	-220,5	24,5	-838,9

Fuente: Sub Gerencia General de Política Monetaria, Departamento de Economía Internacional.

*Cifras preliminares.

Nota: **Considerando como Residentes a Itaipú y Yacyretá. Presentación adaptada a la 5ta. Versión del Manual de Balanza de Pagos del Fondo Monetario Internacional .

Observación:

1/ Incluye exportación de energía eléctrica de las entidades binacionales, reexportaciones, comercio exterior registrado en Aduana y otros.

2/ Variación de las reservas internacionales netas; Incremento (-) y Pérdida (+)

La Balanza de Pagos del Paraguay está sujeta a nueva metodología. Link de consulta:

http://www.bcp.gov.py/attachments/article/434/Cambio_de_NO_RESIDENCIA_a_RESIDENCIA_281212.pdf

Cuadro N° 37 b

Balanza de pagos - presentación normalizada. **
En millones de dólares.

	2010					2011				
	I	II	III	IV	Total	I	II	III	IV	Total
I.- Cuenta corriente	58,6	-57,6	-239,8	-414,8	-653,6	-100,7	-13,4	41,2	-197,2	-270,2
A. Bienes 1/	-154,1	-130,8	-433,1	-678,5	-1.396,5	-435,8	-243,8	-263,9	-734,2	-1.677,7
1. Exportaciones (crédito)	1.951,6	2.200,4	2.124,4	2.243,4	8.519,7	2.218,4	2.784,1	2.991,0	2.395,1	10.388,6
2. Importaciones (débito)	-2.105,7	-2.331,2	-2.557,5	-2.921,9	-9.916,3	-2.654,2	-3.028,0	-3.254,9	-3.129,3	-12.066,4
B. Servicios	194,2	71,1	225,5	228,1	718,9	235,4	138,4	264,2	375,7	1.013,7
1. Transportes	-50,4	-101,8	-50,1	-47,8	-250,0	-71,8	-136,3	-49,5	-41,1	-298,7
2. Viajes	0,8	12,3	25,6	25,8	64,5	18,7	17,7	22,8	27,5	86,7
3. Otros servicios 2/	243,7	160,6	249,9	250,1	904,4	288,5	257,0	290,8	389,3	1.225,7
C. Renta	-91,1	-130,5	-176,0	-135,9	-533,4	-62,2	-83,7	-145,4	-15,7	-307,0
1. Remuneración a empleados	70,8	56,5	51,6	75,2	254,1	79,0	108,4	82,9	94,3	364,6
2. Renta de la inversión	-161,9	-187,0	-227,6	-211,1	-787,5	-141,2	-192,1	-228,3	-110,0	-671,6
2.1 Inver. Extr. Directa	-148,7	-171,4	-211,3	-199,5	-730,9	-126,5	-179,1	-207,3	-104,8	-617,7
2.2 Inver. de Cartera										
2.3 Otra inversión	-13,2	-15,6	-16,3	-11,6	-56,6	-14,8	-13,0	-21,0	-5,2	-54,0
D. Transferencias corrientes	109,6	132,6	143,8	171,5	557,5	161,9	175,8	186,3	176,9	700,9
II. Cuenta capital y financiera	-82,8	99,5	194,5	496,8	708,0	165,8	539,8	-196,7	242,6	751,6
A. Cuenta de capital	12,0	8,0	10,0	10,0	40,0	10,0	10,0	10,0	10,0	40,0
1. Transferencias de capital	12,0	8,0	10,0	10,0	40,0	10,0	10,0	10,0	10,0	40,0
B. Cuenta financiera	-94,8	91,5	184,5	486,8	668,0	155,8	529,8	-206,7	232,6	711,6
1. Inversión directa 3/	2,5	71,7	170,8	94,7	339,7	39,2	271,5	-42,5	215,2	483,4
2. Inversión de cartera										
3. Otra inversión	-97,3	19,8	13,7	392,1	328,3	116,6	258,4	-164,2	17,4	228,2
3.1 Activos	-2,2	-56,4	48,2	12,1	1,7	141,3	280,1	-213,2	4,6	212,8
3.1.1 Créditos comerciales	-11,7	4,9	-7,5	-4,3	-18,6	-2,8	1,7	2,7	4,1	5,7
3.1.2 Préstamos	-73,7	24,3	-1,5	82,5	31,6	-138,2	231,8	-8,0	195,4	281,0
3.1.3 Moneda y depósitos	104,9	-65,9	75,5	-38,3	76,2	293,6	111,1	-149,4	-111,5	143,8
3.1.4 Otros activos	-21,7	-19,7	-18,3	-27,8	-87,5	-11,3	-64,5	-58,5	-83,4	-217,7
3.2 Pasivos	-95,1	76,2	-34,5	380,0	326,6	-24,7	-21,7	49,0	12,8	15,4
3.2.1 Créditos comerciales	-44,2	34,9	-21,3	101,3	70,7	26,1	-107,9	14,2	71,9	4,3
3.2.2 Préstamos	-18,8	34,1	-20,3	198,2	193,2	-49,9	83,2	4,6	-0,1	37,8
3.2.3 Moneda y depósitos	-18,2	3,1	34,5	32,3	51,7	-65,3	-13,5	2,8	-64,0	-140,0
3.2.4 Otros pasivos	-13,9	4,1	-27,4	48,3	11,1	64,4	16,5	27,4	5,0	113,3
III. Errores y omisiones	1,6	37,2	84,1	141,8	264,7	105,7	7,6	170,3	19,1	302,7
IV. Activos de reserva 4/	22,6	-79,2	-38,8	-223,8	-319,2	-170,8	-534,0	-14,8	-64,5	-784,1

Fuente: Sub Gerencia General de Política Monetaria, Departamento de Economía Internacional.

Nota: **A partir del 01/01/2013 las entidades binacionales son consideradas como residentes de la economía paraguaya y se discontinúa el uso de las estadísticas de la Balanza de Pagos bajo el criterio de No Residencia de las mismas. Referirse al cuadro 36 A para la versión de la Balanza que incluye los nuevos cambios metodológicos.

Observación:

1/ Incluye binacionales, así como el comercio registrado y no registrado de acuerdo a cifras DOTS/FMI y las reexportaciones.

2/ Incluye transacciones de las binacionales (regalías, compensaciones y otros servicios).

3/ Incluye inversión directa de las binacionales.

4/ Variación de los activos de reservas internacionales; incremento (-) y pérdida (+).

Cuadro N° 38 a

Resumen de la cuenta corriente por componentes normalizados.**
En millones de dólares.

Partida	2011*					2012*					2013
	I*	II*	III*	IV*	Total	I*	II*	III*	IV*	Total	I*
I. Cuenta corriente	48,5	120,6	171,1	-51,4	288,8	68,9	176,9	-41,4	-88,8	115,6	139,2
Exportaciones de bienes, servicios y renta	2.924,6	3.532,6	3.783,8	3.181,1	13.422,2	2.867,2	3.292,1	3.351,3	3.274,1	12.784,7	3.425,2
A. Bienes	2.769,3	3.350,9	3.560,0	2.953,8	12.633,9	2.704,1	3.096,6	3.152,3	3.070,4	12.023,4	3.240,8
1. Mercancías generales	2.744,5	3.323,4	3.527,4	2.917,1	12.512,4	2.677,3	3.067,2	3.118,7	3.032,7	11.895,8	3.207,0
2. Bienes para transformación	23,0	25,0	30,0	35,0	113,0	25,0	27,0	31,0	36,0	119,0	32,0
3. Reparaciones de bienes	0,1	0,1	0,1	0,1	0,5	0,1	0,1	0,1	0,1	0,5	0,1
4. Bienes adq. en puertos por medios de transporte	1,7	2,3	2,5	1,6	8,0	1,7	2,3	2,5	1,6	8,0	1,7
5. Oro no monetario	0,0	0,0	0,0	0,0	0,0	0,0	0,0	0,0	0,0	0,0	0,0
B. Servicios	146,6	172,6	215,2	218,1	752,4	154,7	185,7	188,0	190,8	719,2	176,0
1. Transportes	45,5	77,0	97,9	72,3	292,6	44,6	76,0	90,8	79,6	291,0	64,0
2. Viajes	56,5	59,4	70,4	75,0	261,3	65,0	75,0	52,0	47,0	239,0	65,0
3. Servicios de comunicaciones	6,3	3,3	3,3	3,3	16,0	3,3	3,3	3,3	3,3	13,0	3,3
4. Servicios de construcción	0,0	0,0	0,0	0,0	0,0	0,0	0,0	0,0	0,0	0,0	0,0
5. Servicios de seguros	6,0	6,0	6,0	6,0	24,0	5,0	5,0	5,0	5,0	20,0	5,0
6. Servicios financieros	1,3	1,1	1,7	1,3	5,4	0,8	0,6	1,1	0,6	3,1	1,0
7. Servicios de informática y de información	0,1	0,1	0,1	0,1	0,4	0,1	0,1	0,1	0,1	0,4	0,1
8. Regalías y derechos de licencia	0,0	0,0	0,0	0,0	0,0	0,0	0,0	0,0	0,0	0,0	0,0
9. Otros servicios empresariales	0,9	0,8	0,8	0,2	2,7	0,9	0,8	0,8	0,2	2,7	0,9
10. Servicios personales, culturales y recreativos	0,0	0,0	0,0	0,0	0,0	0,0	0,0	0,0	0,0	0,0	0,0
11. Servicios del gobierno, n.i.o.p.	30,0	25,0	35,0	60,0	150,0	35,0	25,0	35,0	55,0	150,0	36,8
C. Renta	8,8	9,1	8,7	9,3	35,9	8,4	9,8	10,9	13,0	42,1	8,4
1. Remuneración de empleados	0,0	0,0	0,0	0,0	0,0	0,0	0,0	0,0	0,0	0,0	0,0
2. Renta de la inversión	8,8	9,1	8,7	9,3	35,9	8,4	9,8	10,9	13,0	42,1	8,4
2.1 Inversión directa	0,1	0,1	0,0	0,0	0,2	0,1	0,1	0,0	0,0	0,2	0,1
2.2 Inversión de cartera	0,0	0,0	0,0	0,0	0,0	0,0	0,0	0,0	0,0	0,0	0,0
2.3 Otra inversión	8,7	9,0	8,7	9,3	35,7	8,3	9,7	10,9	13,0	41,9	8,3
Importaciones de bienes, servicios y renta	-3.038,1	-3.587,8	-3.799,0	-3.422,1	-13.846,9	-2.980,9	-3.290,5	-3.590,8	-3.565,6	-13.427,8	-3.450,2
A. Bienes	-2.559,7	-2.950,4	-3.179,3	-3.047,5	-11.736,9	-2.504,6	-2.638,8	-2.881,8	-3.091,7	-11.116,9	-2.931,3
1. Mercancías generales	-2.546,9	-2.938,1	-3.165,4	-3.029,3	-11.679,7	-2.489,8	-2.623,9	-2.864,9	-3.072,5	-11.051,1	-2.914,5
2. Bienes para transformación	-11,0	-11,4	-13,0	-16,0	-51,4	-13,0	-14,0	-16,0	-17,0	-60,0	-15,0
3. Reparaciones de bienes	-0,2	-0,2	-0,2	-0,2	-0,8	-0,2	-0,2	-0,2	-0,2	-0,8	-0,2
4. Bienes adq. en puertos por medios de transporte	-1,6	-0,7	-0,7	-2,0	-5,0	-1,6	-0,7	-0,7	-2,0	-5,0	-1,6
5. Oro no monetario	0,0	0,0	0,0	0,0	0,0	0,0	0,0	0,0	0,0	0,0	0,0
B. Servicios	-187,6	-288,5	-229,6	-197,1	-902,9	-183,0	-265,8	-218,7	-200,3	-867,7	-220,4
1. Transportes	-117,5	-213,3	-147,4	-113,4	-591,6	-121,2	-199,1	-145,7	-123,8	-589,9	-141,9
2. Viajes	-37,8	-41,7	-47,6	-47,5	-174,6	-40,1	-44,2	-50,5	-50,4	-185,1	-48,1
3. Servicios de comunicaciones	-1,0	-1,0	-1,0	-1,0	-4,0	-1,0	-1,0	-1,0	-1,0	-4,0	-1,0
4. Servicios de construcción	0,0	0,0	0,0	0,0	0,0	0,0	0,0	0,0	0,0	0,0	0,0
5. Servicios de seguros	-11,2	-11,4	-12,1	-12,3	-47,1	-11,2	-11,4	-12,1	-12,3	-47,1	-11,2
6. Servicios financieros	-7,4	-8,6	-8,6	-9,8	-34,4	-1,8	-2,5	-1,5	-3,7	-9,5	-1,8
7. Servicios de informática y de información	-0,4	-0,2	-0,2	-1,3	-2,1	-0,4	-0,2	-0,2	-1,3	-2,1	-0,4
8. Regalías y derechos de licencia	-0,5	-0,5	-0,9	-0,6	-2,5	-0,5	-0,5	-0,9	-0,6	-2,5	-0,9
9. Otros servicios empresariales	-1,8	-1,8	-1,8	-1,2	-6,6	-1,8	-1,8	-1,8	-1,2	-6,6	-1,8
10. Servicios personales, culturales y recreativos	0,0	0,0	0,0	0,0	0,0	0,0	0,0	0,0	0,0	0,0	0,0
11. Servicios del gobierno, n.i.o.p.	-10,0	-10,0	-10,0	-10,0	-40,0	-5,0	-5,0	-5,0	-6,0	-21,0	-5,0
C. Renta	-290,7	-348,8	-390,1	-177,5	-1.207,2	-293,3	-385,9	-490,4	-273,6	-1.443,1	-298,5
1. Remuneración de empleados	0,0	0,0	0,0	0,0	0,0	0,0	0,0	0,0	0,0	0,0	0,0
2. Renta de la inversión	-290,7	-348,8	-390,1	-177,5	-1.207,2	-293,3	-385,9	-490,4	-273,6	-1.443,1	-298,5
2.1 Inversión directa	-123,8	-179,5	-212,9	-18,1	-534,3	-141,8	-235,5	-344,8	-138,8	-860,9	-141,3
2.2 Inversión de cartera	0,0	0,0	0,0	0,0	0,0	0,0	0,0	0,0	0,0	0,0	0,0
2.3 Otra inversión	-166,9	-169,4	-177,2	-159,4	-672,9	-151,5	-150,4	-145,6	-134,8	-582,2	-157,2
Balance de bienes	209,5	400,5	380,7	-93,7	897,0	199,5	457,8	270,5	-21,3	906,4	309,5
Balance de servicios	-41,1	-115,9	-14,4	21,0	-150,4	-28,3	-80,0	-30,7	-9,5	-148,5	-44,5
Balance de renta	-281,9	-339,7	-381,4	-168,2	-1.171,3	-284,9	-376,1	-479,4	-260,6	-1.401,0	-290,1
D. Transferencias corrientes	161,9	175,8	186,3	189,6	713,6	182,6	175,2	198,2	202,7	758,7	164,2
1. Gobierno general	21,7	1,7	1,7	1,5	26,6	3,7	3,7	3,7	3,5	14,6	1,7
2. Otros sectores	140,2	174,1	184,6	188,1	687,0	178,9	171,5	194,5	199,2	744,1	162,5

Fuente: Sub Gerencia General de Política Monetaria, Departamento de Economía Internacional.

*Cifras preliminares.

Nota: **Considerando como Residentes a Itaipú y Yacretá. Presentación adaptada a la 5ta. Versión del Manual de Balanza de Pagos del Fondo Monetario Internacional.

Cuadro N° 38 b

Resumen de la cuenta corriente por componentes normalizados.**
En millones de dólares.

Partida	2010					2011				
	I	II	III	IV	Total	I	II	III	IV	Total
I. Cuenta corriente	58,6	-57,6	-239,8	-414,8	-653,6	-100,7	-13,4	41,2	-197,2	-270,2
Exportaciones de bienes, servicios y renta	2.392,8	2.607,4	2.592,2	2.728,9	10.321,3	2.734,5	3.356,2	3.581,5	3.076,9	12.749,1
A. Bienes	1.951,6	2.200,4	2.124,4	2.243,4	8.519,7	2.218,4	2.784,1	2.991,0	2.395,1	10.388,6
1. Mercancías generales	1.929,0	2.174,7	2.092,8	2.207,5	8.404,0	2.193,6	2.756,7	2.958,4	2.358,4	10.267,1
2. Bienes para transformación	20,8	23,3	29,0	34,2	107,3	23,0	25,0	30,0	35,0	113,0
3. Reparaciones de bienes	0,1	0,1	0,1	0,1	0,5	0,1	0,1	0,1	0,1	0,5
4. Bienes adq. en puertos por medios de transporte	1,7	2,3	2,5	1,6	8,0	1,7	2,3	2,5	1,6	8,0
5. Oro no monetario	0,0	0,0	0,0	0,0	0,0	0,0	0,0	0,0	0,0	0,0
B. Servicios	357,4	316,9	402,1	396,9	1.473,4	423,0	426,9	493,8	572,9	1.916,5
1. Transportes	44,4	64,5	68,0	53,6	230,4	45,7	77,0	97,9	72,3	292,8
2. Viajes	47,8	50,4	60,9	58,3	217,4	56,5	59,4	70,4	75,0	261,3
3. Servicios de comunicaciones	5,3	3,8	3,8	3,8	16,5	6,3	3,3	3,3	3,3	16,0
4. Servicios de construcción	0,0	0,0	0,0	0,0	0,0	0,0	0,0	0,0	0,0	0,0
5. Servicios de seguros	6,0	6,0	6,0	6,0	24,0	6,0	6,0	6,0	6,0	24,0
6. Servicios financieros	1,1	0,6	1,1	0,6	3,4	1,3	1,1	1,7	1,3	5,4
7. Servicios de informática y de información	1,1	1,1	1,1	1,1	4,4	0,1	0,1	0,1	0,1	0,4
8. Regalías y derechos de licencia	56,1	61,6	66,4	70,0	254,1	74,9	74,4	75,4	72,5	297,2
9. Otros servicios empresariales	155,7	100,0	159,9	144,1	559,7	202,3	180,7	204,0	282,4	869,4
10. Servicios personales, culturales y recreativos	0,0	14,0	0,0	0,0	14,0	0,0	0,0	0,0	0,0	0,0
11. Servicios del gobierno, n.i.o.p.	40,0	15,0	35,0	59,5	149,5	30,0	25,0	35,0	60,0	150,0
C. Renta	83,7	90,1	65,7	88,7	328,2	93,1	145,1	96,8	108,9	443,9
1. Remuneración de empleados	70,8	56,5	51,6	75,2	254,1	79,0	108,4	82,9	94,3	364,6
2. Renta de la inversión	12,9	33,6	14,1	13,5	74,1	14,1	36,7	13,9	14,6	79,3
2.1 Inversión directa	1,9	23,4	1,8	1,8	28,9	1,9	24,3	1,8	1,8	29,8
2.2 Inversión de cartera	0,0	0,0	0,0	0,0	0,0	0,0	0,0	0,0	0,0	0,0
2.3 Otra inversión	11,0	10,2	12,3	11,7	45,2	12,2	12,4	12,1	12,8	49,5
Importaciones de bienes, servicios y renta	-2.443,8	-2.797,6	-2.975,8	-3.315,2	-11.532,4	-2.997,2	-3.545,3	-3.726,6	-3.451,0	-13.720,1
A. Bienes	-2.105,7	-2.331,2	-2.557,5	-2.921,9	-9.916,3	-2.654,2	-3.028,0	-3.254,9	-3.129,3	-12.066,4
1. Mercancías generales	-2.094,6	-2.320,4	-2.544,1	-2.904,1	-9.863,2	-2.641,4	-3.015,7	-3.241,0	-3.111,1	-12.009,2
2. Bienes para transformación	-9,3	-9,9	-12,5	-15,6	-47,3	-11,0	-11,4	-13,0	-16,0	-51,4
3. Reparaciones de bienes	-0,2	-0,2	-0,2	-0,2	-0,8	-0,2	-0,2	-0,2	-0,2	-0,8
4. Bienes adq. en puertos por medios de transporte	-1,6	-0,7	-0,7	-2,0	-5,0	-1,6	-0,7	-0,7	-2,0	-5,0
5. Oro no monetario	0,0	0,0	0,0	0,0	0,0	0,0	0,0	0,0	0,0	0,0
B. Servicios	-163,3	-245,8	-176,7	-168,8	-754,5	-187,6	-288,5	-229,6	-197,1	-902,9
1. Transportes	-94,8	-166,3	-118,0	-101,4	-480,4	-117,5	-213,3	-147,4	-113,4	-591,6
2. Viajes	-47,0	-38,1	-35,3	-32,5	-152,9	-37,8	-41,7	-47,6	-47,5	-174,6
3. Servicios de comunicaciones	-1,0	-1,0	-1,0	-1,0	-4,0	-1,0	-1,0	-1,0	-1,0	-4,0
4. Servicios de construcción	0,0	0,0	0,0	0,0	0,0	0,0	0,0	0,0	0,0	0,0
5. Servicios de seguros	-11,2	-11,4	-12,1	-12,3	-47,1	-11,2	-11,4	-12,1	-12,3	-47,1
6. Servicios financieros	-1,6	-2,3	-1,3	-3,5	-8,7	-7,4	-8,6	-8,6	-9,8	-34,4
7. Servicios de informática y de información	-0,4	-0,2	-0,2	-1,3	-2,1	-0,4	-0,2	-0,2	-1,3	-2,1
8. Regalías y derechos de licencia	-0,5	-0,5	-0,9	-0,6	-2,5	-0,5	-0,5	-0,9	-0,6	-2,5
9. Otros servicios empresariales	-1,8	-4,6	-1,8	-1,2	-9,4	-1,8	-1,8	-1,8	-1,2	-6,6
10. Servicios personales, culturales y recreativos	0,0	0,0	0,0	0,0	0,0	0,0	0,0	0,0	0,0	0,0
11. Servicios del gobierno, n.i.o.p.	-5,0	-21,4	-6,0	-15,0	-47,4	-10,0	-10,0	-10,0	-10,0	-40,0
C. Renta	-174,8	-220,5	-241,7	-224,5	-861,6	-155,4	-228,8	-242,1	-124,6	-750,9
1. Remuneración de empleados	0,0	0,0	0,0	0,0	0,0	0,0	0,0	0,0	0,0	0,0
2. Renta de la inversión	-174,8	-220,5	-241,7	-224,5	-861,6	-155,4	-228,8	-242,1	-124,6	-750,9
2.1 Inversión directa	-150,6	-194,8	-213,1	-201,3	-759,8	-128,4	-203,4	-209,1	-106,6	-647,5
2.2 Inversión de cartera	0,0	0,0	0,0	0,0	0,0	0,0	0,0	0,0	0,0	0,0
2.3 Otra inversión	-24,2	-25,7	-28,6	-23,2	-101,8	-27,0	-25,4	-33,0	-18,1	-103,5
Balance de bienes	-154,1	-130,8	-433,1	-678,5	-1.396,5	-435,8	-243,8	-263,9	-734,2	-1.677,7
Balance de servicios	194,2	71,1	225,5	228,1	718,9	235,4	138,4	264,2	375,7	1.013,7
Balance de renta	-91,1	-130,5	-176,0	-135,9	-533,4	-62,2	-83,7	-145,4	-15,7	-307,0
D. Transferencias corrientes	109,6	132,6	143,8	171,5	557,5	161,9	175,8	186,3	176,9	700,9
1. Gobierno general	1,7	1,7	1,7	1,5	6,6	21,7	1,7	1,7	1,5	26,6
2. Otros sectores	107,9	130,9	142,1	170,0	550,9	140,2	174,1	184,6	175,4	674,3

Fuente: Sub Gerencia General de Política Monetaria, Departamento de Economía Internacional.

Nota: **A partir del 01/01/2013 las entidades binacionales son consideradas como residentes de la economía paraguaya y se discontinúa el uso de las estadísticas de la Balanza de Pagos bajo el criterio de No Residencia de las mismas. Referirse al cuadro 37 A para la versión de la Balanza que incluye los nuevos cambios metodológicos.

Cuadro N° 39 a

Resumen de la Cuenta de Capital y Financiera por componentes normalizados.**
En millones de dólares.

Partida	2011*					2012*					2013*
	I*	II*	III*	IV*	Total	I*	II*	III*	IV*	Total	I*
II. Cuenta de Capital y Financiera	-359,1	-56,4	-218,0	-149,2	-782,8	-31,7	383,9	-163,6	284,4	472,9	-322,2
A. Cuenta de Capital	10,0	10,0	10,0	10,0	40,0	12,0	15,0	12,0	12,0	51,0	14,4
B. Cuenta Financiera (1+2+3+4+5)	-369,1	-66,4	-228,0	-159,2	-822,8	-43,7	368,9	-175,6	272,4	421,9	-336,6
1. Inversión directa	-143,2	280,1	9,3	99,5	245,7	327,6	74,4	-93,2	-38,0	270,8	162,2
1.1 En el Exterior	0,0	0,0	0,0	0,0	0,0	0,0	0,0	0,0	0,0	0,0	0,0
1.1.1 Acciones y participaciones de capital	0,0	0,0	0,0	0,0	0,0	0,0	0,0	0,0	0,0	0,0	0,0
1.1.2 Utilidades reinvertidas	0,0	0,0	0,0	0,0	0,0	0,0	0,0	0,0	0,0	0,0	0,0
1.1.3 Otro capital	0,0	0,0	0,0	0,0	0,0	0,0	0,0	0,0	0,0	0,0	0,0
1.1.4 Instrumentos financieros derivados	0,0	0,0	0,0	0,0	0,0	0,0	0,0	0,0	0,0	0,0	0,0
1.2 En Paraguay	-143,2	280,1	9,3	99,5	245,7	327,6	74,4	-93,2	-38,0	270,8	162,2
1.2.1 Acciones y participaciones de capital	72,8	64,2	20,6	134,6	292,2	110,7	11,0	26,3	34,0	182,0	23,5
1.2.2 Utilidades reinvertidas	-140,9	2,0	4,4	-175,5	-310,0	-130,8	80,2	161,8	60,7	171,9	-131,3
1.2.3 Otro capital	-75,1	213,9	-15,7	140,4	263,5	347,7	-16,8	-281,3	-132,7	-83,1	270,0
1.2.4 Instrumentos financieros derivados	0,0	0,0	0,0	0,0	0,0	0,0	0,0	0,0	0,0	0,0	0,0
2. Inversión de cartera	0,0	0,0	0,0	0,0	0,0	0,0	0,0	0,0	600,0	600,0	500,0
2.1 Activos	0,0	0,0	0,0	0,0	0,0	0,0	0,0	0,0	0,0	0,0	0,0
2.2 Pasivos	0,0	0,0	0,0	0,0	0,0	0,0	0,0	0,0	600,0	600,0	500,0
3. Instrumentos financieros derivados	0,0	0,0	0,0	0,0	0,0	0,0	0,0	0,0	0,0	0,0	0,0
3.1 Activos	0,0	0,0	0,0	0,0	0,0	0,0	0,0	0,0	0,0	0,0	0,0
3.2 Pasivos	0,0	0,0	0,0	0,0	0,0	0,0	0,0	0,0	0,0	0,0	0,0
4. Otra inversión	-55,1	187,5	-222,5	-194,2	-284,3	-585,4	304,5	-123,4	-69,1	-473,4	-159,9
4.1 Activos	71,9	324,4	-181,9	-20,8	193,5	-359,2	391,8	28,6	-342,1	-280,8	57,5
4.1.1 Créditos comerciales	-5,3	-8,5	-7,7	-13,9	-35,5	-6,2	-13,5	-10,4	-8,1	-38,1	-13,6
4.1.2 Préstamos	-215,2	233,8	-8,9	152,4	162,1	-165,0	110,4	-21,6	-9,9	-86,1	-31,5
4.1.3 Moneda y depósitos	291,6	113,1	-180,4	-131,5	92,8	-217,6	305,6	53,6	-326,9	-185,3	101,4
4.1.4 Otros activos	0,8	-14,0	15,1	-27,8	-25,9	29,6	-10,7	7,0	2,8	28,7	1,2
4.2 Pasivos	-127,0	-136,9	-40,6	-173,3	-477,9	-226,2	-87,3	-152,0	272,9	-192,6	-217,4
4.2.1 Créditos comerciales	14,0	-130,0	14,9	79,4	-21,7	-80,3	26,9	-21,3	281,8	207,1	-52,5
4.2.2 Préstamos	-146,7	-16,4	-95,3	-99,0	-357,4	-146,0	-165,7	-128,2	-29,1	-469,0	-222,5
4.2.3 Moneda y depósitos	-65,3	-13,5	2,8	-64,0	-140,0	-2,3	39,7	-27,6	-32,1	-22,3	-56,4
4.2.4 Otros pasivos	70,9	23,0	37,0	-89,7	41,2	2,4	11,8	25,1	52,4	91,6	114,0
5. Activos de reserva	-170,8	-534,0	-14,8	-64,5	-784,1	214,0	-10,0	41,0	-220,5	24,5	-838,9
III. Errores y omisiones netos	310,6	-64,1	46,9	200,6	493,9	-37,1	-560,7	205,0	-195,6	-588,5	183,0

Fuente: Sub Gerencia General de Política Monetaria, Departamento de Economía Internacional.

*Cifras preliminares.

Nota: **Considerando como Residentes a Itaipú y Yacyretá. Presentación adaptada a la 5ta. Versión del Manual de Balanza de Pagos del Fondo Monetario Internacional .

Cuadro N° 39 b

Resumen de la cuenta de capital por componentes normalizados.**

En millones de dólares.

Partida	2010					2011				
	I	II	III	IV	Total	I	II	III	IV	Total
II. Cuenta de capital y financiera	-60,2	20,3	155,7	273,0	388,8	-45,0	45,8	-221,5	188,1	-32,5
A. Cuenta de capital	12,0	8,0	10,0	10,0	40,0	10,0	10,0	10,0	10,0	40,0
B. Cuenta financiera (1+2+3+4+5)	-72,2	12,3	145,7	263,0	348,8	-55,0	35,8	-231,5	178,1	-72,5
1. Inversión directa	2,5	71,7	170,8	94,7	339,7	39,2	271,5	-42,5	215,2	483,4
1.1 En el Exterior	-1,8	-1,8	-1,8	-1,8	-7,2	-1,8	-1,8	-1,8	-1,8	-7,2
1.1.1 Acciones y participaciones de capital	0,0	0,0	0,0	0,0	0,0	0,0	0,0	0,0	0,0	0,0
1.1.2 Utilidades reinvertidas	-1,8	-1,8	-1,8	-1,8	-7,2	-1,8	-1,8	-1,8	-1,8	-7,2
1.1.3 Otro capital	0,0	0,0	0,0	0,0	0,0	0,0	0,0	0,0	0,0	0,0
1.1.4 Instrumentos financieros derivados	0,0	0,0	0,0	0,0	0,0	0,0	0,0	0,0	0,0	0,0
1.2 En Paraguay	4,3	73,5	172,6	96,5	346,9	41,0	273,3	-40,7	217,0	490,6
1.2.1 Acciones y participaciones de capital	-33,8	16,4	48,3	77,7	108,6	145,5	109,1	5,3	206,6	466,5
1.2.2 Utilidades reinvertidas	-115,9	70,4	56,9	98,5	109,9	-206,0	1,2	47,3	-51,5	-209,0
1.2.3 Otro capital	154,0	-13,3	67,4	-79,7	128,4	101,5	163,0	-93,3	61,9	233,1
1.2.4 Instrumentos financieros derivados	0,0	0,0	0,0	0,0	0,0	0,0	0,0	0,0	0,0	0,0
2. Inversión de cartera	0,0	0,0	0,0	0,0	0,0	0,0	0,0	0,0	0,0	0,0
2.1 Activos	0,0	0,0	0,0	0,0	0,0	0,0	0,0	0,0	0,0	0,0
2.2 Pasivos	0,0	0,0	0,0	0,0	0,0	0,0	0,0	0,0	0,0	0,0
3. Instrumentos financieros derivados	0,0	0,0	0,0	0,0	0,0	0,0	0,0	0,0	0,0	0,0
3.1 Activos	0,0	0,0	0,0	0,0	0,0	0,0	0,0	0,0	0,0	0,0
3.2 Pasivos	0,0	0,0	0,0	0,0	0,0	0,0	0,0	0,0	0,0	0,0
4. Otra inversión	-97,3	19,8	13,7	392,1	328,3	76,6	298,4	-174,2	27,4	228,2
4.1 Activos	-2,2	-56,4	48,2	12,1	1,7	101,3	320,1	-223,2	14,6	212,8
4.1.1 Créditos comerciales	-11,7	4,9	-7,5	-4,3	-18,6	-2,8	1,7	2,7	4,1	5,7
4.1.2 Préstamos	-73,7	24,3	-1,5	82,5	31,6	-138,2	231,8	-8,0	195,4	281,0
4.1.3 Moneda y depósitos	104,9	-65,9	75,5	-38,3	76,2	253,6	151,1	-159,4	-101,5	143,8
4.1.4 Otros activos	-21,7	-19,7	-18,3	-27,8	-87,5	-11,3	-64,5	-58,5	-83,4	-217,7
4.2 Pasivos	-95,1	76,2	-34,5	380,0	326,6	-24,7	-21,7	49,0	12,8	15,4
4.2.1 Créditos comerciales	-44,2	34,9	-21,3	101,3	70,7	26,1	-107,9	14,2	71,9	4,3
4.2.2 Préstamos	-18,8	34,1	-20,3	198,2	193,2	-49,9	83,2	4,6	-0,1	37,8
4.2.3 Moneda y depósitos	-18,2	3,1	34,5	32,3	51,7	-65,3	-13,5	2,8	-64,0	-140,0
4.2.4 Otros pasivos	-13,9	4,1	-27,4	48,3	11,1	64,4	16,5	27,4	5,0	113,3
5. Activos de reserva	22,6	-79,2	-38,8	-223,8	-319,2	-170,8	-534,0	-14,8	-64,5	-784,1
III. Errores y omisiones netos	1,6	37,2	84,1	141,8	264,7	145,7	-32,4	180,3	9,1	302,7

Fuente: Sub Gerencia General de Política Monetaria, Departamento de Economía Internacional.

Nota: **A partir del 01/01/2013 las entidades binacionales son consideradas como residentes de la economía paraguaya y se discontinúa el uso de las estadísticas de la Balanza de Pagos bajo el criterio de No Residencia de las mismas. Referirse al cuadro 38 A para la versión de la Balanza que incluye los nuevos cambios metodológicos.

Cuadro N° 40 a

Balanza de pagos de Paraguay.**

Presentación analítica.

En millones de dólares.

Partida	2011*					2012*					2013*
	I*	II*	III*	IV*	Total	I*	II*	III*	IV*	Total	I*
A. Cuenta corriente	48,5	120,6	171,1	-51,4	288,8	68,9	176,9	-41,4	-88,8	115,6	139,2
1. Bienes f.o.b. : exportaciones	2.769,3	3.350,9	3.560,0	2.953,8	12.633,9	2.704,1	3.096,6	3.152,3	3.070,4	12.023,4	3.240,8
2. Bienes f.o.b. : importaciones	-2.559,7	-2.950,4	-3.179,3	-3.047,5	-11.736,9	-2.504,6	-2.638,8	-2.881,8	-3.091,7	-11.116,9	-2.931,3
Balanza de bienes	209,5	400,5	380,7	-93,7	897,0	199,5	457,8	270,5	-21,3	906,4	309,5
3. Servicios: crédito	146,6	172,6	215,2	218,1	752,4	154,7	185,7	188,0	190,8	719,2	176,0
4. Servicios: débito	-187,6	-288,5	-229,6	-197,1	-902,9	-183,0	-265,8	-218,7	-200,3	-867,7	-220,4
Balanza de bienes y servicios	168,5	284,5	366,3	-72,7	746,6	171,1	377,7	239,9	-30,8	757,9	265,0
5. Renta: crédito	8,8	9,1	8,7	9,3	35,9	8,4	9,8	10,9	13,0	42,1	8,4
6. Renta: débito	-290,7	-348,8	-390,1	-177,5	-1.207,2	-293,3	-385,9	-490,4	-273,6	-1.443,1	-298,5
Balanza de bienes, servicios y renta	-113,4	-55,2	-15,1	-241,0	-424,7	-113,7	1,7	-239,6	-291,5	-643,1	-25,1
7. Transferencias corrientes: crédito	162,2	176,1	186,6	190,1	715,0	182,9	175,5	198,5	203,2	760,1	164,5
8. Transferencias corrientes: débito	-0,3	-0,3	-0,3	-0,5	-1,4	-0,3	-0,3	-0,3	-0,5	-1,4	-0,3
Cuenta de capital y financiera	-188,3	477,4	-203,0	-84,7	1,3	-245,8	393,9	-204,6	504,9	448,4	516,7
B. Cuenta de capital 1/	10,0	10,0	10,0	10,0	40,0	12,0	15,0	12,0	12,0	51,0	14,4
9. Cuenta de capital: crédito	10,0	10,0	10,0	10,0	40,0	12,0	15,0	12,0	12,0	51,0	14,4
10. Cuenta de capital: débito	0,0	0,0	0,0	0,0	0,0	0,0	0,0	0,0	0,0	0,0	0,0
Total, grupos A y B	58,5	130,6	181,1	-41,4	328,8	80,9	191,9	-29,4	-76,8	166,6	153,6
C. Cuenta financiera 1/	-198,3	467,4	-213,0	-94,7	-38,7	-257,8	378,9	-216,6	492,9	397,4	502,3
11. Inversión directa en el extranjero	0,0	0,0	0,0	0,0	0,0	0,0	0,0	0,0	0,0	0,0	0,0
12. Inversión directa en economía declarante	-143,2	280,1	9,3	99,5	245,7	327,6	74,4	-93,2	-38,0	270,8	162,2
13. Inversión de cartera - activos	0,0	0,0	0,0	0,0	0,0	0,0	0,0	0,0	0,0	0,0	0,0
13.1 Títulos de participación en capital	0,0	0,0	0,0	0,0	0,0	0,0	0,0	0,0	0,0	0,0	0,0
13.2 Títulos de deuda	0,0	0,0	0,0	0,0	0,0	0,0	0,0	0,0	0,0	0,0	0,0
14. Inversión de cartera - pasivos	0,0	0,0	0,0	0,0	0,0	0,0	0,0	0,0	600,0	600,0	500,0
14.1 Títulos de participación en capital	0,0	0,0	0,0	0,0	0,0	0,0	0,0	0,0	0,0	0,0	0,0
14.2 Títulos de deuda	0,0	0,0	0,0	0,0	0,0	0,0	0,0	0,0	600,0	600,0	500,0
15. Instr. financieros derivados - activos	0,0	0,0	0,0	0,0	0,0	0,0	0,0	0,0	0,0	0,0	0,0
16. Instr. financieros derivados - pasivos	0,0	0,0	0,0	0,0	0,0	0,0	0,0	0,0	0,0	0,0	0,0
17. Otra inversión - activos	71,9	324,4	-181,9	-20,8	193,5	-359,2	391,8	28,6	-342,1	-280,8	57,5
17.1 Autoridades monetarias	0,0	0,0	0,0	0,0	0,0	0,0	0,0	0,0	0,0	0,0	0,0
17.2 Gobierno general	0,0	0,0	0,0	0,0	0,0	0,0	0,0	0,0	0,0	0,0	0,0
17.3 Bancos	-334,4	297,5	-34,2	165,0	93,9	-229,3	91,1	107,5	-61,4	-92,1	38,1
17.4 Otros sectores	406,3	26,9	-147,7	-185,8	99,6	-129,9	300,7	-78,9	-280,7	-188,7	19,4
18. Otra inversión - pasivos	-127,0	-137,1	-40,4	-173,3	-477,9	-226,2	-87,3	-152,0	272,9	-192,6	-217,4
18.1 Autoridades monetarias	1,0	-0,1	-0,1	-0,1	0,7	0,0	0,0	0,0	0,0	0,0	0,0
18.2 Gobierno general	-42,3	7,7	-28,2	8,1	-54,7	-34,3	-23,4	-32,8	102,3	11,8	21,5
18.3 Bancos	-38,9	-11,3	45,6	-49,4	-54,0	9,4	5,1	8,0	37,6	60,1	-115,2
18.4 Otros sectores	-46,8	-133,4	-57,7	-131,9	-369,8	-201,3	-69,0	-127,2	133,0	-264,5	-123,8
Total, grupos A a C	-139,8	597,9	-31,9	-136,1	290,2	-176,9	570,7	-246,0	416,1	564,0	655,9
D. Errores y omisiones netos	310,6	-64,1	46,9	200,6	493,9	-37,1	-560,7	205,0	-195,6	-588,5	183,0
Total, grupos A a D (Balanza global)	170,8	533,8	15,0	64,5	784,1	-214,0	10,0	-41,0	220,5	-24,5	838,9
E. Financiamiento	-170,8	-533,8	-15,0	-64,5	-784,1	214,0	-10,0	41,0	-220,5	24,5	-838,9
19. Activos de reserva	-170,8	-534,0	-14,8	-64,5	-784,1	214,0	-10,0	41,0	-220,5	24,5	-838,9
20. Uso crédito del FMI y préstamos del FMI	0,0	0,0	0,0	0,0	0,0	0,0	0,0	0,0	0,0	0,0	0,0
21. Financiamiento excepcional	0,0	0,2	-0,2	0,0	0,0	0,0	0,0	0,0	0,0	0,0	0,0

Fuente: Sub Gerencia General de Política Monetaria, Departamento de Economía Internacional.

*Cifras preliminares.

Nota: 1/ Excluye componentes clasificados como grupo E.

Nota: **Considerando como Residentes a Itaipú y Yacretá. Presentación adaptada a la 5ta. Versión del Manual de Balanza de Pagos del Fondo Monetario Internacional.

Cuadro N° 40 b

Balanza de pagos de Paraguay.**

Presentación analítica.

En millones de dólares.

Partida	2010					2011				
	I	II	III	IV	Total	I	II	III	IV	Total
A. Cuenta corriente	58,6	-57,6	-239,8	-414,8	-653,6	-100,7	-13,4	41,2	-197,2	-270,2
1. Bienes f.o.b. : exportaciones	1.951,6	2.200,4	2.124,4	2.243,4	8.519,7	2.218,4	2.784,1	2.991,0	2.395,1	10.388,6
2. Bienes f.o.b. : importaciones	-2.105,7	-2.331,2	-2.557,5	-2.921,9	-9.916,3	-2.654,2	-3.028,0	-3.254,9	-3.129,3	-12.066,4
Balanza de bienes	-154,1	-130,8	-433,1	-678,5	-1.396,5	-435,8	-243,8	-263,9	-734,2	-1.677,7
3. Servicios: crédito	357,4	316,9	402,1	396,9	1.473,4	423,0	426,9	493,8	572,9	1.916,5
4. Servicios: débito	-163,3	-245,8	-176,7	-168,8	-754,5	-187,6	-288,5	-229,6	-197,1	-902,9
Balanza de bienes y servicios	40,0	-59,7	-207,6	-450,4	-677,7	-200,4	-105,5	0,3	-358,5	-664,1
5. Renta: crédito	83,7	90,1	65,7	88,7	328,2	93,1	145,1	96,8	108,9	443,9
6. Renta: débito	-174,8	-220,5	-241,7	-224,5	-861,6	-155,4	-228,8	-242,1	-124,6	-750,9
Balanza de bienes, servicios y renta	-51,0	-190,2	-383,6	-586,3	-1.211,1	-262,7	-189,2	-145,1	-374,1	-971,1
7. Transferencias corrientes: crédito	109,9	132,9	144,1	172,0	558,9	162,2	176,1	186,6	177,4	702,3
8. Transferencias corrientes: débito	-0,3	-0,3	-0,3	-0,5	-1,4	-0,3	-0,3	-0,3	-0,5	-1,4
Cuenta de capital y financiera	-82,7	99,4	194,6	496,8	708,1	125,8	579,5	-206,5	252,6	751,5
B. Cuenta de capital 1/	12,0	8,0	10,0	10,0	40,0	10,0	10,0	10,0	10,0	40,0
9. Cuenta de capital: crédito	12,0	8,0	10,0	10,0	40,0	10,0	10,0	10,0	10,0	40,0
10. Cuenta de capital: débito	0,0	0,0	0,0	0,0	0,0	0,0	0,0	0,0	0,0	0,0
Total, grupos A y B	70,6	-49,6	-229,8	-404,8	-613,6	-90,7	-3,4	51,2	-187,2	-230,2
C. Cuenta financiera 1/	-94,7	91,4	184,6	486,8	668,1	115,8	569,5	-216,5	242,6	711,5
11. Inversión directa en el extranjero	-1,8	-1,8	-1,8	-1,8	-7,2	-1,8	-1,8	-1,8	-1,8	-7,2
12. Inversión directa en economía declarante	4,3	73,5	172,6	96,5	346,9	41,0	273,3	-40,7	217,0	490,6
13. Inversión de cartera - activos	0,0	0,0	0,0	0,0	0,0	0,0	0,0	0,0	0,0	0,0
13.1 Títulos de participación en capital	0,0	0,0	0,0	0,0	0,0	0,0	0,0	0,0	0,0	0,0
13.2 Títulos de deuda	0,0	0,0	0,0	0,0	0,0	0,0	0,0	0,0	0,0	0,0
14. Inversión de cartera - pasivos	0,0	0,0	0,0	0,0	0,0	0,0	0,0	0,0	0,0	0,0
14.1 Títulos de participación en capital	0,0	0,0	0,0	0,0	0,0	0,0	0,0	0,0	0,0	0,0
14.2 Títulos de deuda	0,0	0,0	0,0	0,0	0,0	0,0	0,0	0,0	0,0	0,0
15. Instr. financieros derivados - activos	0,0	0,0	0,0	0,0	0,0	0,0	0,0	0,0	0,0	0,0
16. Instr. financieros derivados - pasivos	0,0	0,0	0,0	0,0	0,0	0,0	0,0	0,0	0,0	0,0
17. Otra inversión - activos	-2,2	-56,4	48,2	12,1	1,7	101,3	320,1	-223,2	14,6	212,8
17.1 Autoridades monetarias	0,0	0,0	0,0	0,0	0,0	0,0	0,0	0,0	0,0	0,0
17.2 Gobierno general	11,6	-13,1	-35,3	15,0	-21,8	58,7	-57,7	-81,8	-17,7	-98,5
17.3 Bancos	-115,4	21,6	24,3	-89,9	-159,4	-334,4	297,5	-34,2	165,0	93,9
17.4 Otros sectores	101,6	-64,9	59,2	87,0	182,9	377,0	80,3	-107,2	-132,7	217,4
18. Otra inversión - pasivos	-95,0	76,1	-34,4	380,0	326,7	-24,7	-22,0	49,2	12,8	15,3
18.1 Autoridades monetarias	1,0	-3,0	-0,1	-0,1	-2,2	1,0	-0,1	-0,1	-0,1	0,7
18.2 Gobierno general	-12,6	-9,2	-35,8	126,8	69,2	-42,3	7,7	-28,2	8,1	-54,7
18.3 Bancos	-12,1	-1,2	59,0	125,9	171,6	-38,9	-11,3	45,6	-49,4	-54,0
18.4 Otros sectores	-71,3	89,5	-57,5	127,5	88,2	55,5	-18,3	31,9	54,2	123,3
Total, grupos A a C	-24,1	41,9	-45,2	82,0	54,6	25,1	566,1	-165,3	55,4	481,3
D. Errores y omisiones netos	1,6	37,2	84,1	141,8	264,7	145,7	-32,4	180,3	9,1	302,7
Total, grupos A a D (Balanza global)	-22,5	79,1	38,9	223,8	319,3	170,8	533,7	15,0	64,5	784,0
E. Financiamiento	22,5	-79,1	-38,9	-223,8	-319,3	-170,8	-534,0	-14,8	-64,5	-784,1
19. Activos de reserva	22,6	-79,2	-38,8	-223,8	-319,2	-170,8	-534,0	-14,8	-64,5	-784,1
20. Uso crédito del FMI y préstamos del FMI	0,0	0,0	0,0	0,0	0,0	0,0	0,0	0,0	0,0	0,0
21. Financiamiento excepcional	-0,1	0,1	-0,1	0,0	-0,1	0,0	0,0	0,0	0,0	0,0

Fuente: Sub Gerencia General de Política Monetaria, Departamento de Economía Internacional.

Nota: 1/ Excluye componentes clasificados como grupo E.

**A partir del 01/01/2013 las entidades binacionales son consideradas como residentes de la economía paraguaya y se discontinúa el uso de las estadísticas de la Balanza de Pagos bajo el criterio de No Residencia de las mismas. Referirse al cuadro 39 A para la versión de la Balanza que incluye los nuevos cambios metodológicos.

Cuadro N° 41 a

Posición de inversión internacional (saldos a fin de periodo).**

En millones de dólares.

Partida	2011*					2012*					2013*
	I*	II*	III*	IV*	Total	I*	II*	III*	IV*	Total	I*
I. Activos	8.688,6	8.894,9	9.030,8	9.062,2	9.062,2	8.894,9	8.845,7	8.855,4	9.353,5	9.353,5	9.030,8
1. Inversión directa en el extranjero	0,0	0,0	0,0	0,0	0,0	0,0	0,0	0,0	0,0	0,0	0,0
1.1.1 Acciones y utilidades reinvertidas	0,0	0,0	0,0	0,0	0,0	0,0	0,0	0,0	0,0	0,0	0,0
1.1.2 Otro capital	0,0	0,0	0,0	0,0	0,0	0,0	0,0	0,0	0,0	0,0	0,0
1.1.3 Instrumentos financieros derivados	0,0	0,0	0,0	0,0	0,0	0,0	0,0	0,0	0,0	0,0	0,0
2. Inversión de cartera	4,0	4,0	4,0	4,0	4,0	4,0	4,0	4,0	4,0	4,0	4,0
2.1.1 Títulos de participación en el capital	4,0	4,0	4,0	4,0	4,0	4,0	4,0	4,0	4,0	4,0	4,0
2.1.2 Títulos de deuda	0,0	0,0	0,0	0,0	0,0	0,0	0,0	0,0	0,0	0,0	0,0
3. Instrumentos financieros derivados	0,0	0,0	0,0	0,0	0,0	0,0	0,0	0,0	0,0	0,0	0,0
4. Otra inversión	4.307,8	3.983,5	4.165,4	4.074,3	4.074,3	3.983,5	4.041,7	4.013,1	4.355,2	4.355,2	4.165,4
4.1.1 Créditos comerciales	770,0	778,6	786,3	754,1	754,1	778,6	773,7	784,1	792,2	792,2	786,3
4.1.2 Préstamos	572,0	338,2	347,1	194,7	194,7	338,2	249,3	270,9	280,8	280,8	347,1
4.1.3 Moneda y depósitos	2.674,8	2.561,7	2.742,1	2.873,6	2.873,6	2.561,7	2.785,6	2.732,0	3.058,9	3.058,9	2.742,1
4.1.4 Otros activos	290,9	304,9	289,8	251,9	251,9	304,9	233,0	226,0	223,3	223,3	289,8
5. Activos de reserva	4.376,8	4.907,4	4.861,4	4.983,9	4.983,9	4.907,4	4.800,0	4.838,3	4.994,3	4.994,3	4.861,4
5.1 Oro monetario	30,5	30,5	30,5	32,5	32,5	30,5	32,2	465,9	435,9	435,9	30,5
5.2 Derechos especiales de giro	169,5	169,5	169,5	169,5	169,5	169,5	169,5	169,5	169,5	169,5	169,5
5.3 Posición de reserva en el FMI	34,1	34,1	34,1	34,1	34,1	34,1	34,3	34,3	34,3	34,3	34,1
5.4 Divisas	4.142,6	4.673,2	4.627,2	4.747,7	4.747,7	4.673,2	4.563,9	4.168,5	4.354,5	4.354,5	4.627,2
5.5 Otros activos	0,0	0,0	0,0	0,0	0,0	0,0	0,0	0,0	0,0	0,0	0,0
II. Pasivos	18.476,5	18.715,1	18.567,3	18.367,8	18.367,8	18.715,1	18.524,0	18.356,2	19.171,1	19.171,1	18.567,3
1. Inversión directa en la economía declarante	3.275,9	3.636,0	3.543,1	3.505,3	3.505,3	3.636,0	3.998,4	3.969,1	3.931,1	3.931,1	3.543,1
1.2.1 Acciones y utilidades reinvertidas	2.949,2	3.095,4	3.018,2	2.840,0	2.840,0	3.095,4	3.002,2	3.254,2	3.348,9	3.348,9	3.018,2
1.2.2 Otro capital	326,7	540,6	524,9	665,3	665,3	540,6	996,2	714,9	582,2	582,2	524,9
1.2.3 Instrumentos financieros derivados	0,0	0,0	0,0	0,0	0,0	0,0	0,0	0,0	0,0	0,0	0,0
2. Inversión de cartera	0,2	0,2	0,2	0,2	0,2	0,2	0,2	0,2	600,2	600,2	0,2
2.2.1 Títulos de participación en el capital	0,0	0,0	0,0	0,0	0,0	0,0	0,0	0,0	0,0	0,0	0,0
2.2.2 Títulos de deuda	0,2	0,2	0,2	0,2	0,2	0,2	0,2	0,2	600,2	600,2	0,2
3. Instrumentos financieros derivados	0,0	0,0	0,0	0,0	0,0	0,0	0,0	0,0	0,0	0,0	0,0
4. Otra inversión	15.200,4	15.078,8	15.023,9	14.862,1	14.862,1	15.078,8	14.525,4	14.386,8	14.639,8	14.639,8	15.023,9
4.2.1 Créditos comerciales	300,9	170,9	185,8	265,2	265,2	170,9	211,8	190,5	472,3	472,3	185,8
4.2.2 Préstamos	10.758,5	10.744,8	10.622,6	10.522,4	10.522,4	10.744,8	10.181,0	10.063,0	10.010,6	10.010,6	10.622,6
4.2.3 Moneda y depósitos	245,4	231,9	234,7	170,6	170,6	231,9	208,0	180,4	148,3	148,3	234,7
4.2.4 Otros pasivos	3.895,7	3.931,3	3.980,9	3.903,9	3.903,9	3.931,3	3.924,5	3.952,9	4.008,5	4.008,5	3.980,9
III. Posición de inversión internacional neta (I-II)	-9.787,9	-9.820,2	-9.536,5	-9.305,4	-9.305,4	-9.820,2	-9.678,4	-9.500,8	-9.817,6	-9.817,6	-9.536,5

Fuente: Sub Gerencia General de Política Monetaria, Departamento de Economía Internacional.

*Cifras preliminares.

Nota: **Considerando como Residentes a Itaipú y Yacyretá.

Cuadro N° 41 b

Posición de inversión internacional (saldos a fin de periodo).**

En millones de dólares.

Partida	2010					2011				
	I	II	III	IV	Total	I	II	III	IV	Total
I. Activos	7.675,9	7.787,3	7.828,5	8.653,1	8.653,1	8.762,0	8.974,3	9.153,3	9.263,0	9.263,0
1. Inversión directa en el extranjero	241,5	243,3	245,1	246,9	246,9	248,7	250,5	252,3	254,1	254,1
1.1.1 Acciones y utilidades reinvertidas	241,5	243,3	245,1	246,9	246,9	248,7	250,5	252,3	254,1	254,1
1.1.2 Otro capital	0,0	0,0	0,0	0,0	0,0	0,0	0,0	0,0	0,0	0,0
1.1.3 Instrumentos financieros derivados	0,0	0,0	0,0	0,0	0,0	0,0	0,0	0,0	0,0	0,0
2. Inversión de cartera	4,0	4,0	4,0	4,0	4,0	4,0	4,0	4,0	4,0	4,0
2.1.1 Títulos de participación en el capital	4,0	4,0	4,0	4,0	4,0	4,0	4,0	4,0	4,0	4,0
2.1.2 Títulos de deuda	0,0	0,0	0,0	0,0	0,0	0,0	0,0	0,0	0,0	0,0
3. Instrumentos financieros derivados	0,0	0,0	0,0	0,0	0,0	0,0	0,0	0,0	0,0	0,0
4. Otra inversión	3.575,4	3.631,9	3.583,7	4.233,8	4.233,8	4.132,5	3.812,4	4.035,6	4.021,0	4.021,0
4.1.1 Créditos comerciales	54,0	49,2	56,7	61,0	61,0	63,8	62,1	59,4	55,3	55,3
4.1.2 Préstamos	945,6	921,3	922,8	840,3	840,3	978,5	746,7	754,7	559,3	559,3
4.1.3 Moneda y depósitos	2.275,6	2.341,5	2.266,0	2.966,4	2.966,4	2.712,8	2.561,7	2.721,1	2.822,6	2.822,6
4.1.4 Otros activos	300,2	319,9	338,2	366,0	366,0	377,3	441,8	500,3	583,8	583,8
5. Activos de reserva	3.855,0	3.908,1	3.995,7	4.168,5	4.168,5	4.376,8	4.907,4	4.861,4	4.983,9	4.983,9
5.1 Oro monetario	23,6	26,4	26,4	26,4	26,4	30,5	30,5	30,5	30,5	30,5
5.2 Derechos especiales de giro	167,7	163,3	163,3	163,3	163,3	169,5	169,5	169,5	169,5	169,5
5.3 Posición de reserva en el FMI	32,6	31,6	31,6	31,6	31,6	34,1	34,1	34,1	34,1	34,1
5.4 Divisas	3.630,9	3.686,6	3.774,2	3.947,0	3.947,0	4.142,6	4.673,2	4.627,2	4.749,7	4.749,7
5.5 Otros activos	0,0	0,0	0,0	0,0	0,0	0,0	0,0	0,0	0,0	0,0
II. Pasivos	6.515,0	6.644,7	6.663,0	7.156,3	7.156,3	7.173,9	7.441,1	7.435,1	7.664,9	7.664,9
1. Inversión directa en la economía declarante	3.111,7	3.153,5	3.173,7	3.270,2	3.270,2	3.311,2	3.584,4	3.543,7	3.760,7	3.760,7
1.2.1 Acciones y utilidades reinvertidas	2.685,1	2.740,2	2.693,0	2.869,2	2.869,2	2.808,7	2.918,9	2.971,5	3.126,6	3.126,6
1.2.2 Otro capital	426,6	413,3	480,7	401,0	401,0	502,5	665,5	572,2	634,1	634,1
1.2.3 Instrumentos financieros derivados	0,0	0,0	0,0	0,0	0,0	0,0	0,0	0,0	0,0	0,0
2. Inversión de cartera	0,2	0,2	0,2	0,2	0,2	0,2	0,2	0,2	0,2	0,2
2.2.1 Títulos de participación en el capital	0,0	0,0	0,0	0,0	0,0	0,0	0,0	0,0	0,0	0,0
2.2.2 Títulos de deuda	0,2	0,2	0,2	0,2	0,2	0,2	0,2	0,2	0,2	0,2
3. Instrumentos financieros derivados	0,0	0,0	0,0	0,0	0,0	0,0	0,0	0,0	0,0	0,0
4. Otra inversión	3.403,2	3.491,0	3.489,1	3.885,9	3.885,9	3.862,6	3.856,4	3.891,1	3.903,9	3.903,9
4.2.1 Créditos comerciales	424,1	459,0	437,7	539,0	539,0	565,1	457,2	471,4	543,3	543,3
4.2.2 Préstamos	2.343,2	2.388,8	2.401,1	2.616,0	2.616,0	2.563,4	2.661,9	2.652,2	2.652,1	2.652,1
4.2.3 Moneda y depósitos	240,8	243,9	278,4	310,7	310,7	245,4	231,9	234,7	170,6	170,6
4.2.4 Otros pasivos	395,1	399,3	371,9	420,2	420,2	488,6	505,4	532,8	537,8	537,8
III. Posición de inversión internacional neta (I-II)	1.160,8	1.142,6	1.165,5	1.496,8	1.496,8	1.588,0	1.533,2	1.718,2	1.598,2	1.598,2

Fuente: Sub Gerencia General de Política Monetaria, Departamento de Economía Internacional.

Nota: **A partir del 01/01/2013 las entidades binacionales son consideradas como residentes de la economía paraguaya y se discontinúa el uso de las estadísticas de la Posición de Inversión Internacional bajo el criterio de No Residencia de las mismas. Referirse al cuadro 40 A para la versión de la Posición de Inversión Internacional que incluye los nuevos cambios metodológicos.

Cuadro N° 42 a

Posición de Inversión Internacional de Paraguay (saldo y transacciones).**
En millones de dólares.

Partida	1° Trimestre 2012 (Pr)			2° Trimestre 2012 (Pr)			3° Trimestre 2012 (Pr)			4° Trimestre 2012 (Pr)			2012 (Pr)			1° Trimestre 2013 (Pr)									
	Posición al Inicio	Transacciones	Otras Variac.	Posición al final	Posición al Inicio	Transacciones	Otras Variac.	Posición al final	Posición al Inicio	Transacciones	Otras Variac.	Posición al final	Posición al Inicio	Transacciones	Otras Variac.	Posición al final	Posición al Inicio	Transacciones	Otras Variac.	Posición al final					
I. Activos	9.062,2	145,1	34,4	9.241,8	9.241,8	-165,8	0,0	9.076,0	9.076,0	-87,6	0,0	8.988,4	8.988,4	326,6	-34,5	9.280,5	9.062,2	216,3	-0,1	9.280,5	9.353,5	781,4	-40,0	10.094,8	
1. Inversión directa en el extranjero	0,0	0,0	0,0	0,0	0,0	0,0	0,0	0,0	0,0	0,0	0,0	0,0	0,0	0,0	0,0	0,0	0,0	0,0	0,0	0,0	0,0	0,0	0,0	0,0	0,0
1.1.1 Acciones y utilidades reinvertidas	0,0	0,0	0,0	0,0	0,0	0,0	0,0	0,0	0,0	0,0	0,0	0,0	0,0	0,0	0,0	0,0	0,0	0,0	0,0	0,0	0,0	0,0	0,0	0,0	0,0
1.1.2 Otro capital	0,0	0,0	0,0	0,0	0,0	0,0	0,0	0,0	0,0	0,0	0,0	0,0	0,0	0,0	0,0	0,0	0,0	0,0	0,0	0,0	0,0	0,0	0,0	0,0	0,0
1.1.3 Instrumentos financieros derivados	0,0	0,0	0,0	0,0	0,0	0,0	0,0	0,0	0,0	0,0	0,0	0,0	0,0	0,0	0,0	0,0	0,0	0,0	0,0	0,0	0,0	0,0	0,0	0,0	0,0
2. Inversión de cartera	4,0	0,0	0,0	4,0	4,0	0,0	0,0	4,0	4,0	0,0	0,0	4,0	4,0	0,0	0,0	4,0	4,0	0,0	0,0	4,0	4,0	0,0	0,0	0,0	4,0
2.1.1 Títulos de participación en el capital	4,0	0,0	0,0	4,0	4,0	0,0	0,0	4,0	4,0	0,0	0,0	4,0	4,0	0,0	0,0	4,0	4,0	0,0	0,0	4,0	4,0	0,0	0,0	0,0	4,0
2.1.2 Títulos de deuda	0,0	0,0	0,0	0,0	0,0	0,0	0,0	0,0	0,0	0,0	0,0	0,0	0,0	0,0	0,0	0,0	0,0	0,0	0,0	0,0	0,0	0,0	0,0	0,0	0,0
3. Instrumentos financieros derivados	0,0	0,0	0,0	0,0	0,0	0,0	0,0	0,0	0,0	0,0	0,0	0,0	0,0	0,0	0,0	0,0	0,0	0,0	0,0	0,0	0,0	0,0	0,0	0,0	0,0
4. Otra inversión	4.074,3	359,2	0,0	4.433,5	4.433,5	-175,8	0,0	4.257,7	4.257,7	-46,6	0,0	4.211,1	4.211,1	71,1	0,0	4.282,2	4.074,3	207,8	0,0	4.282,2	4.355,2	-57,5	0,0	4.297,7	
4.1.1 Créditos comerciales	754,1	6,2	0,0	760,2	760,2	13,5	0,0	773,7	773,7	10,4	0,0	784,1	784,1	8,1	0,0	792,2	754,1	38,1	0,0	792,2	792,2	13,6	0,0	805,8	
4.1.2 Préstamos	194,7	165,0	0,0	359,7	359,7	-110,4	0,0	249,3	249,3	21,6	0,0	270,9	270,9	30,2	0,0	301,1	194,7	106,4	0,0	301,1	280,8	31,5	0,0	312,3	
4.1.3 Moneda y depósitos	2.873,6	217,6	0,0	3.091,2	3.091,2	-89,6	0,0	3.001,6	3.001,6	-71,6	0,0	2.930,0	2.930,0	35,6	0,0	2.965,6	2.873,6	92,0	0,0	2.965,6	3.058,9	-101,4	0,0	2.957,5	
4.1.4 Otros activos	251,9	-29,6	0,0	222,3	222,3	10,7	0,0	233,0	233,0	-7,0	0,0	226,0	226,0	-2,8	0,0	223,3	251,9	-28,7	0,0	223,3	223,3	-1,2	0,0	222,1	
5. Activos de reserva	4.983,9	-214,0	34,4	4.804,3	4.804,3	10,0	0,0	4.814,3	4.814,3	-41,0	0,0	4.773,3	4.773,3	266,5	-34,5	4.994,3	4.983,9	10,5	-0,1	4.994,3	4.994,3	838,9	-40,0	5.793,2	
5.1 Oro monetario	32,5	0,0	2,8	35,3	35,3	0,0	0,0	35,3	35,3	0,0	0,0	35,3	35,3	0,0	0,0	35,3	32,5	0,0	2,8	35,3	435,9	0,0	-15,3	420,6	
5.2 Derechos especiales de giro	169,5	0,0	0,0	169,5	169,5	0,0	0,0	169,5	169,5	0,0	0,0	169,5	169,5	0,0	0,0	169,5	169,5	0,0	0,0	169,5	169,5	0,0	0,0	169,5	
5.3 Posición de reserva en el FMI	34,1	0,0	0,2	34,3	34,3	0,0	0,0	34,3	34,3	0,0	0,0	34,3	34,3	0,0	0,0	34,3	34,1	0,0	0,2	34,3	34,3	0,0	0,0	34,3	
5.4 Divisas	4.747,7	-214,0	31,4	4.565,1	4.565,1	10,0	0,0	4.575,1	4.575,1	-41,0	0,0	4.534,1	4.534,1	255,5	-34,5	4.755,1	4.747,7	10,5	-3,1	4.755,1	4.354,5	838,9	-24,7	5.168,7	
5.5 Otros activos	0,0	0,0	0,0	0,0	0,0	0,0	0,0	0,0	0,0	0,0	0,0	0,0	0,0	0,0	0,0	0,0	0,0	0,0	0,0	0,0	0,0	0,0	0,0	0,0	
II. Pasivos	18.317,9	76,3	141,6	18.535,8	18.535,8	-25,9	-99,6	18.410,3	18.410,3	-238,7	64,4	18.236,0	18.236,0	811,7	-32,9	19.014,8	18.317,9	623,4	73,6	19.014,8	19.171,1	431,8	0,0	19.602,9	
1. Inversión directa en la economía declarante	3.474,6	313,5	191,0	3.979,1	3.979,1	74,4	-99,9	3.963,6	3.963,6	-68,1	63,9	3.949,4	3.949,4	-47,2	0,0	3.902,2	3.474,6	272,6	155,0	3.902,2	3.931,1	162,2	0,0	4.093,3	
1.2.1 Acciones y utilidades reinvertidas	2.853,3	-34,2	191,0	3.010,1	3.010,1	91,2	-99,9	3.001,4	3.001,4	188,1	63,9	3.253,4	3.253,4	85,5	0,0	3.338,9	2.853,3	330,6	155,0	3.338,9	3.348,9	-107,8	0,0	3.241,1	
1.2.2 Otro capital	621,3	347,7	0,0	969,0	969,0	-16,8	0,0	952,2	952,2	-256,2	0,0	696,0	696,0	-132,7	0,0	563,3	621,3	-58,0	0,0	563,3	582,2	270,0	0,0	852,2	
1.2.3 Instrumentos financieros derivados	0,0	0,0	0,0	0,0	0,0	0,0	0,0	0,0	0,0	0,0	0,0	0,0	0,0	0,0	0,0	0,0	0,0	0,0	0,0	0,0	0,0	0,0	0,0	0,0	
2. Inversión de cartera	0,2	0,0	0,0	0,2	0,2	0,0	0,0	0,2	0,2	0,0	0,0	0,2	0,2	600,0	0,0	600,2	0,2	600,0	0,0	600,2	600,2	500,0	0,0	1.100,2	
2.2.1 Títulos de participación en el capital	0,0	0,0	0,0	0,0	0,0	0,0	0,0	0,0	0,0	0,0	0,0	0,0	0,0	0,0	0,0	0,0	0,0	0,0	0,0	0,0	0,0	0,0	0,0	0,0	
2.2.2 Títulos de deuda	0,2	0,0	0,0	0,2	0,2	0,0	0,0	0,2	0,2	0,0	0,0	0,2	0,2	600,0	0,0	600,2	0,2	600,0	0,0	600,2	600,2	500,0	0,0	1.100,2	
3. Instrumentos financieros derivados	0,0	0,0	0,0	0,0	0,0	0,0	0,0	0,0	0,0	0,0	0,0	0,0	0,0	0,0	0,0	0,0	0,0	0,0	0,0	0,0	0,0	0,0	0,0	0,0	
4. Otra inversión	14.843,0	-237,2	-49,4	14.556,4	14.556,4	-100,3	0,3	14.456,4	14.456,4	-170,6	0,5	14.286,3	14.286,3	258,9	-32,9	14.512,4	14.843,0	-249,2	-81,4	14.512,4	14.839,8	-230,4	0,0	14.408,3	
4.2.1 Créditos comerciales	265,2	-80,3	0,0	184,9	184,9	26,9	0,0	211,8	211,8	-21,3	0,0	190,5	190,5	281,8	0,0	472,3	265,2	207,1	0,0	472,3	472,3	-52,5	0,0	419,8	
4.2.2 Préstamos	10.522,4	-158,0	-47,7	10.316,7	10.316,7	-177,8	2,1	10.141,0	10.141,0	-140,2	2,3	10.003,0	10.003,0	-41,1	-31,2	9.930,7	10.522,4	-517,2	-74,5	9.930,7	10.010,6	-235,5	0,0	9.775,2	
4.2.3 Moneda y depósitos	170,6	-2,3	0,0	168,3	168,3	39,7	0,0	208,0	208,0	-27,6	0,0	180,4	180,4	-32,1	0,0	148,3	170,6	-22,3	0,0	148,3	148,3	-56,4	0,0	91,9	
4.2.4 Otros pasivos	3.884,8	3,4	-1,7	3.886,5	3.886,5	10,8	-1,7	3.895,6	3.895,6	18,5	-1,7	3.912,4	3.912,4	50,5	-1,7	3.961,1	3.884,8	83,2	-6,9	3.961,1	4.008,5	114,0	0,0	4.122,5	
III. Posición de Inversión Internacional neta (I-II)	-9.255,6	68,9	-107,2	-9.294,0	-9.294,0	-139,9	99,6	-9.334,3	-9.334,3	151,1	-64,4	-9.247,6	-9.247,6	-485,2	-1,6	-9.734,4	-9.255,6	-405,1	-73,7	-9.734,4	-9.817,6	349,6	-40,0	-9.508,0	

Fuente: Sub Gerencia General de Política Monetaria, Departamento de Economía Internacional.

*Cifras preliminares.

Nota: **Considerando como Residentes a Itaipú y Yacyretá.

Cuadro N° 42 b

Posición de inversión internacional trimestral de Paraguay (saldo y transacciones).**

En millones de dólares.

Partida	1º Trimestre 2011 (Pr)				2º Trimestre 2011 (Pr)				3º Trimestre 2011 (Pr)				4º Trimestre 2011 (Pr)				2011 (Pr)			
	Posición al inicio	Flujos	Otros	Saldo final	Posición al inicio	Flujos	Otros	Saldo final	Posición al inicio	Flujos	Otros	Saldo final	Posición al inicio	Flujos	Otros	Saldo final	Posición al inicio	Flujos	Otros	Saldo final
I. Activos	8.653,1	71,3	37,5	8.762,0	8.762,0	215,7	-3,4	8.974,3	8.974,3	239,8	-60,8	9.153,3	9.153,3	51,7	58,0	9.263,0	8.653,1	578,5	31,4	9.263,0
1. Inversión directa en el extranjero	246,9	1,8	0,0	248,7	248,7	1,8	0,0	250,5	250,5	1,8	0,0	252,3	252,3	1,8	0,0	254,1	246,9	7,2	0,0	254,1
1.1.1 Acciones y utilidades reinvertidas	246,9	1,8	0,0	248,7	248,7	1,8	0,0	250,5	250,5	1,8	0,0	252,3	252,3	1,8	0,0	254,1	246,9	7,2	0,0	254,1
1.1.2 Otro capital	0,0	0,0	0,0	0,0	0,0	0,0	0,0	0,0	0,0	0,0	0,0	0,0	0,0	0,0	0,0	0,0	0,0	0,0	0,0	0,0
1.1.3 Instrumentos financieros derivados	0,0	0,0	0,0	0,0	0,0	0,0	0,0	0,0	0,0	0,0	0,0	0,0	0,0	0,0	0,0	0,0	0,0	0,0	0,0	0,0
2. Inversión de cartera	4,0	0,0	0,0	4,0	4,0	0,0	0,0	4,0	4,0	0,0	0,0	4,0	4,0	0,0	0,0	4,0	4,0	0,0	0,0	4,0
2.1.1 Títulos de participación en el capital	4,0	0,0	0,0	4,0	4,0	0,0	0,0	4,0	4,0	0,0	0,0	4,0	4,0	0,0	0,0	4,0	4,0	0,0	0,0	4,0
2.1.2 Títulos de deuda	0,0	0,0	0,0	0,0	0,0	0,0	0,0	0,0	0,0	0,0	0,0	0,0	0,0	0,0	0,0	0,0	0,0	0,0	0,0	0,0
3. Instrumentos financieros derivados	0,0	0,0	0,0	0,0	0,0	0,0	0,0	0,0	0,0	0,0	0,0	0,0	0,0	0,0	0,0	0,0	0,0	0,0	0,0	0,0
4. Otra inversión	4.233,8	-101,3	0,0	4.132,5	4.132,5	-320,1	0,0	3.812,4	3.812,4	223,2	0,0	4.035,6	4.035,6	-14,6	0,0	4.021,0	4.233,8	-212,8	0,0	4.021,0
4.1.1 Créditos comerciales	61,0	2,8	0,0	63,8	63,8	-1,7	0,0	62,1	62,1	-2,7	0,0	59,4	59,4	-4,1	0,0	55,3	61,0	-5,7	0,0	55,3
4.1.2 Préstamos	840,3	138,2	0,0	978,5	978,5	-231,8	0,0	746,7	746,7	8,0	0,0	754,7	754,7	-195,4	0,0	559,3	840,3	-281,0	0,0	559,3
4.1.3 Moneda y depósitos	2.966,4	-253,6	0,0	2.712,8	2.712,8	-151,1	0,0	2.561,7	2.561,7	159,4	0,0	2.721,1	2.721,1	101,5	0,0	2.822,6	2.966,4	-143,8	0,0	2.822,6
4.1.4 Otros activos	366,0	11,3	0,0	377,3	377,3	64,5	0,0	441,8	441,8	58,5	0,0	500,3	500,3	83,4	0,0	583,8	366,0	217,7	0,0	583,8
5. Activos de reserva	4.168,5	170,8	37,5	4.376,8	4.376,8	534,0	-3,4	4.907,4	4.907,4	14,8	-60,8	4.861,4	4.861,4	64,5	58,0	4.983,9	4.168,5	784,1	31,3	4.983,9
5.1 Oro monetario	26,4	0,0	4,1	30,5	30,5	0,0	0,0	30,5	30,5	0,0	0,0	30,5	30,5	0,0	0,0	30,5	26,4	0,0	4,1	30,5
5.2 Derechos especiales de giro	163,3	0,0	6,2	169,5	169,5	0,0	0,0	169,5	169,5	0,0	0,0	169,5	169,5	0,0	0,0	169,5	163,3	0,0	6,2	169,5
5.3 Posición de reserva en el FMI	31,6	0,0	2,5	34,1	34,1	0,0	0,0	34,1	34,1	0,0	0,0	34,1	34,1	0,0	0,0	34,1	31,6	0,0	2,5	34,1
5.4 Divisas	3.947,0	170,8	24,8	4.142,6	4.142,6	534,0	-3,4	4.673,2	4.673,2	14,8	-60,8	4.627,2	4.627,2	64,5	58,0	4.749,7	3.947,0	784,1	18,6	4.749,7
5.5 Otros activos	0,0	0,0	0,0	0,0	0,0	0,0	0,0	0,0	0,0	0,0	0,0	0,0	0,0	0,0	0,0	0,0	0,0	0,0	0,0	0,0
II. Pasivos	7.156,3	16,3	1,3	7.173,9	7.173,9	251,5	15,6	7.441,1	7.441,1	8,3	-14,3	7.435,1	7.435,1	229,8	0,0	7.664,9	7.156,3	506,0	2,6	7.664,9
1. Inversión directa en la economía declarante	3.270,2	41,0	0,0	3.311,2	3.311,2	273,3	0,0	3.584,4	3.584,4	-40,7	0,0	3.543,7	3.543,7	217,0	0,0	3.760,7	3.270,2	490,6	0,0	3.760,7
1.2.1 Acciones y utilidades reinvertidas	2.869,2	-60,5	0,0	2.808,7	2.808,7	110,3	0,0	2.918,9	2.918,9	52,6	0,0	2.971,5	2.971,5	155,1	0,0	3.126,6	2.869,2	257,5	0,0	3.126,6
1.2.2 Otro capital	401,0	101,5	0,0	502,5	502,5	163,0	0,0	665,5	665,5	-93,3	0,0	572,2	572,2	61,9	0,0	634,1	401,0	233,1	0,0	634,1
1.2.3 Instrumentos financieros derivados	0,0	0,0	0,0	0,0	0,0	0,0	0,0	0,0	0,0	0,0	0,0	0,0	0,0	0,0	0,0	0,0	0,0	0,0	0,0	0,0
2. Inversión de cartera	0,2	0,0	0,0	0,2	0,2	0,0	0,0	0,2	0,2	0,0	0,0	0,2	0,2	0,0	0,0	0,2	0,2	0,0	0,0	0,2
2.2.1 Títulos de participación en el capital	0,2	0,0	0,0	0,2	0,2	0,0	0,0	0,2	0,2	0,0	0,0	0,2	0,2	0,0	0,0	0,2	0,2	0,0	0,0	0,2
2.2.2 Títulos de deuda	0,2	0,0	0,0	0,2	0,2	0,0	0,0	0,2	0,2	0,0	0,0	0,2	0,2	0,0	0,0	0,2	0,2	0,0	0,0	0,2
3. Instrumentos financieros derivados	0,0	0,0	0,0	0,0	0,0	0,0	0,0	0,0	0,0	0,0	0,0	0,0	0,0	0,0	0,0	0,0	0,0	0,0	0,0	0,0
4. Otra inversión	3.885,9	-24,7	1,3	3.862,6	3.862,6	-21,7	15,6	3.856,4	3.856,4	49,0	-14,3	3.891,1	3.891,1	12,8	0,0	3.903,9	3.885,9	15,4	2,6	3.903,9
4.2.1 Créditos comerciales	539,0	26,1	0,0	565,1	565,1	-107,9	0,0	457,2	457,2	14,2	0,0	471,4	471,4	71,9	0,0	543,3	539,0	4,3	0,0	543,3
4.2.2 Préstamos	2.616,0	-49,9	-2,7	2.563,4	2.563,4	83,2	15,3	2.661,9	2.661,9	4,6	-14,3	2.652,2	2.652,2	-0,1	0,0	2.652,1	2.616,0	37,8	-1,7	2.652,1
4.2.3 Moneda y depósitos	310,7	-65,3	0,0	245,4	245,4	-13,5	0,0	231,9	231,9	2,8	0,0	234,7	234,7	-64,0	0,0	170,6	310,7	-140,0	0,0	170,6
4.2.4 Otros pasivos	420,2	64,4	4,0	488,6	488,6	16,5	0,3	505,4	505,4	27,4	0,0	532,8	532,8	5,0	0,0	537,8	420,2	113,3	4,3	537,8
III. Posición de inversión internacional neta (I-II)	1.496,8	55,0	36,2	1.588,0	1.588,0	-35,8	-19,0	1.533,2	1.533,2	231,5	-46,5	1.718,2	1.718,2	-178,1	58,0	1.598,2	1.496,8	72,5	28,8	1.598,2

Fuente: Sub Gerencia General de Política Monetaria, Departamento de Economía Internacional.

Nota: **A partir del 01/01/2013 las entidades binacionales son consideradas como residentes de la economía paraguaya y se discontinúa el uso de las estadísticas de la Posición de Inversión Internacional bajo el criterio de No Residencia de las mismas. Referirse al cuadro 41 A para la versión de la Posición de Inversión Internacional que incluye los nuevos cambios metodológicos.

Cuadro N° 43

Exportaciones por principales productos.

En miles de dólares FOB.

Año	Fib. de algodón	Semilla de soja	Aceites vegetales	Harinas	Cereales	Carne	Madera	Energía Eléctrica	Otros	Total
2010	24.411	1.590.596	275.418	349.034	547.871	919.411	101.573	1.985.671	722.572	6.516.556
Ene	1.076	57.710	19.216	27.684	26.128	43.578	6.548	162.416	43.375	387.731
Feb	1.567	249.469	18.851	14.750	6.562	65.203	8.298	158.240	41.949	564.891
Mar	6.219	282.981	11.313	21.415	13.075	78.724	10.485	165.717	55.681	645.609
Abr	2.950	206.515	25.264	30.032	14.720	74.866	9.020	166.674	53.131	583.172
May	6.058	207.060	25.443	32.245	20.521	86.876	7.882	169.928	50.581	606.593
Jun	4.910	189.659	16.354	32.693	16.409	84.554	8.426	164.744	58.710	576.460
Jul	206	121.353	20.597	28.650	39.782	78.765	9.367	167.974	68.813	535.507
Ago	233	121.692	18.986	23.196	65.183	80.583	7.448	164.462	66.936	548.716
Set	156	82.370	21.613	26.635	54.904	81.420	7.029	160.799	65.835	500.762
Oct	195	38.910	19.614	32.567	76.186	70.023	7.911	168.357	77.504	491.266
Nov	521	30.060	31.368	40.841	112.177	84.878	10.136	166.319	77.936	554.236
Dic	321	2.818	46.799	38.326	102.225	89.942	9.023	170.041	62.120	521.614
2011*	17.040	2.294.318	339.199	416.508	603.140	751.212	96.566	2.267.381	981.071	7.766.435
Ene	60	11.657	10.286	20.397	70.213	66.646	6.226	188.371	67.845	441.702
Feb	0	113.127	21.126	37.094	38.318	71.279	9.812	186.612	69.589	546.958
Mar	982	286.252	26.890	38.597	10.517	86.625	10.056	182.773	77.739	720.432
Abr	6.659	290.724	12.041	24.913	13.223	77.276	8.358	188.409	69.270	690.873
May	3.289	299.116	46.589	36.941	17.259	77.632	8.957	192.040	78.290	760.113
Jun	901	226.936	31.626	33.511	21.018	84.585	8.206	191.208	80.365	678.356
Jul	984	286.053	23.549	34.688	28.046	101.580	7.506	194.700	94.982	772.087
Ago	1.377	254.203	36.744	40.126	64.788	82.798	7.734	189.992	101.835	779.598
Set	1.040	191.114	41.948	42.215	71.755	51.648	7.307	188.938	96.285	692.251
Oct	1.004	164.583	24.213	31.117	86.224	0	7.428	189.536	81.139	585.245
Nov	744	107.469	20.521	29.806	135.010	16.875	7.525	186.254	90.168	594.372
Dic	0	63.083	43.665	47.104	46.768	34.266	7.450	188.548	73.564	504.449
2012*	44.007	1.582.306	184.213	229.437	1.041.964	795.570	88.917	2.232.181	1.085.280	7.283.874
Ene	0	94.772	24.749	38.696	53.104	48.905	7.775	183.933	66.767	518.701
Feb	305	108.322	28.344	21.380	53.958	34.144	7.170	179.105	56.694	489.422
Mar	1.888	192.868	27.708	14.242	55.274	68.662	9.554	183.713	70.753	624.662
Abr	8.009	194.099	2.932	23.892	38.493	67.746	9.104	186.941	84.215	615.432
May	10.869	271.799	12.816	27.088	29.729	77.891	8.675	191.228	88.230	718.326
Jun	8.705	198.263	21.068	18.808	37.614	68.869	6.218	193.638	86.711	639.893
Jul	3.813	204.589	7.417	11.482	71.198	82.120	7.321	195.714	100.216	683.869
Ago	4.157	119.213	8.813	12.997	91.931	84.586	6.638	188.624	110.782	627.741
Set	2.782	101.594	5.247	11.734	118.230	73.717	5.714	183.240	109.091	611.349
Oct	1.283	33.668	19.065	18.699	177.531	69.791	7.546	185.449	119.152	632.183
Nov	1.155	57.240	3.347	6.589	184.441	52.931	7.293	179.111	107.932	600.040
Dic	1.041	5.881	22.706	23.830	130.460	66.206	5.909	181.486	84.738	522.257
2013*	11.509	1.557.588	187.218	297.836	263.511	394.184	37.572	914.682	462.781	4.126.880
Ene	1.160	162.311	13.953	37.183	93.773	60.941	7.613	182.157	89.798	648.889
Feb	917	267.674	38.282	51.802	56.185	64.382	6.360	180.918	79.482	746.002
Mar	375	361.413	41.270	46.471	36.355	86.308	7.004	182.219	76.252	837.668
Abr	4.025	386.757	22.465	64.587	40.825	93.553	9.262	184.349	112.279	918.102
May	5.034	379.433	71.247	97.794	36.373	88.999	7.332	185.039	104.969	976.220
Var. Nominal Acumulada Mayo 2013/2012	-9.562	695.729	90.668	172.538	32.954	96.835	-4.707	-10.238	96.121	1.160.338
Var. % Acum. Interanual Mayo 2013/2012	-45,4	80,7	93,9	137,7	14,3	32,6	-11,1	-1,1	26,2	39,1
Participación en la Var. Acum. Interanual	-0,3	23,5	3,1	5,8	1,1	3,3	-0,2	-0,3	3,2	39,1
Participación sobre el total	0,3	37,7	4,5	7,2	6,4	9,6	0,9	22,2	11,2	100,0

Fuente: Sub Gerencia General de Política Monetaria, Departamento de Economía Internacional.

* Cifras preliminares proveídas por el Sistema de Ordenamiento Fiscal Impositivo Aduanero (SOFIA) de la Dirección Nacional de Aduanas y Certificado de Origen emitidos por el Ministerio de Industria y Comercio.

Cuadro N° 44

Exportaciones por principales productos.

En cantidades.

1000 KWh

Año	Fib. de algodón	Semilla de soja	Aceites vegetales	Harinas	Cereales	Carne	Madera	Otros	Total	Energía Eléctrica
2010	15.950	4.658.608	307.958	1.091.645	2.671.770	225.494	349.739	1.203.077	10.524.241	43.377.635
Ene	667	152.916	22.457	76.996	130.916	13.019	27.478	108.316	532.764	3.093.861
Feb	1.012	750.994	22.220	43.287	25.478	17.575	31.247	90.077	981.890	2.895.568
Mar	4.030	844.667	13.312	66.117	47.124	20.488	36.228	89.141	1.121.107	3.362.565
Abr	1.709	627.993	29.877	94.968	66.391	18.960	33.719	95.514	969.131	3.290.097
May	4.148	619.015	29.543	100.736	93.394	22.633	30.310	62.386	962.165	3.706.852
Jun	3.447	567.087	19.190	112.911	80.269	21.760	30.777	102.783	938.223	3.772.068
Jul	117	355.719	25.866	97.653	253.934	20.962	30.929	103.257	888.437	3.933.734
Ago	125	339.774	23.171	76.747	382.875	19.904	21.201	132.432	996.229	3.738.431
Set	75	216.589	25.248	86.386	297.200	19.673	23.326	122.996	791.495	3.498.731
Oct	99	106.082	21.533	101.176	367.944	16.057	23.039	96.417	732.348	3.985.106
Nov	373	71.741	32.550	123.422	497.132	16.906	32.656	133.228	908.007	3.963.705
Dic	148	6.031	42.991	111.245	429.114	17.557	28.830	66.529	702.446	4.136.917
2011	4.265	5.093.589	281.266	1.057.014	2.456.374	154.384	313.657	1.331.410	10.691.960	46.119.826
Ene	20	31.913	9.545	53.526	276.504	14.261	26.951	95.318	508.038	4.148.792
Feb	0	284.002	17.741	91.622	132.528	15.656	29.264	90.411	661.224	3.794.171
Mar	227	668.706	23.168	93.408	31.348	17.860	31.044	95.582	961.345	3.592.562
Abr	1.201	651.186	9.616	60.474	42.488	15.695	26.041	89.678	896.378	3.606.179
May	802	650.300	38.834	94.171	53.408	15.340	30.949	106.209	990.014	4.071.293
Jun	52	483.083	25.272	86.141	76.709	17.743	27.778	112.230	829.008	3.897.537
Jul	298	627.243	20.261	90.436	114.071	21.572	23.412	116.236	1.013.529	4.068.888
Ago	627	556.175	30.044	103.407	258.103	15.825	24.814	136.737	1.125.733	3.965.286
Set	366	411.511	33.927	109.690	299.668	9.558	23.593	126.222	1.014.536	3.629.956
Oct	376	350.155	19.691	80.533	377.261	0	22.357	171.331	1.021.704	3.788.485
Nov	296	236.452	16.844	76.098	580.734	3.321	24.944	129.788	1.068.478	3.653.758
Dic	0	142.863	36.324	117.508	213.551	7.553	22.508	61.667	601.973	3.902.918
2012*	26.254	3.161.711	161.876	587.716	4.216.035	196.937	246.194	1.127.012	9.723.735	47.664.935
Ene	0	211.008	21.554	106.617	234.944	10.952	24.968	145.554	755.597	3.984.661
Feb	198	237.774	24.786	61.415	226.559	7.950	25.853	45.909	630.445	3.702.391
Mar	1.008	418.473	23.820	40.201	225.015	16.145	29.772	64.562	818.996	3.963.244
Abr	4.305	407.463	2.257	64.989	149.550	16.107	24.782	65.523	734.977	4.027.736
May	5.800	538.067	10.988	70.809	112.887	18.946	23.100	95.483	876.080	4.327.292
Jun	4.796	391.223	18.147	49.528	163.545	17.653	15.566	87.650	748.107	4.354.003
Jul	2.241	390.837	6.488	30.476	323.996	21.336	20.199	107.140	902.714	4.600.330
Ago	4.137	220.216	7.575	31.613	405.755	21.607	16.674	79.882	787.457	4.029.125
Set	1.804	182.182	4.480	27.651	477.091	18.745	15.727	115.076	842.756	3.619.149
Oct	661	60.462	17.543	37.098	703.299	17.724	18.512	124.869	980.169	3.804.406
Nov	705	93.384	2.872	15.828	720.266	13.170	15.722	115.137	977.084	3.549.250
Dic	600	10.622	21.365	51.491	473.127	16.603	15.319	80.226	669.353	3.703.347
2013*	6.090	3.128.250	181.745	631.623	862.345	98.231	99.213	544.007	5.551.504	18.843.242
Ene	626	316.516	13.067	81.401	334.112	15.586	21.745	114.300	897.354	3.685.668
Feb	478	544.125	36.278	105.984	175.563	15.543	17.230	99.897	995.098	3.645.341
Mar	202	720.098	39.520	94.997	112.363	21.587	18.753	73.390	1.080.909	3.707.067
Abr	2.033	778.362	21.665	136.002	120.189	23.373	24.013	132.731	1.238.369	3.881.810
May	2.749	769.149	71.214	213.239	120.119	22.142	17.471	123.690	1.339.774	3.923.356
Var. Nominal Acumulada Mayo 2013/2012	-5.222	1.315.464	98.340	287.592	-86.611	28.131	-29.263	126.976	1.735.409	-1.162.083
Var. % Acum. Interanual Mayo 2013/2012	-46,2	72,6	117,9	83,6	-9,1	40,1	-22,8	30,4	45,5	-5,8
Participación en la Var. Acum. Interanual	-0,1	34,5	2,6	7,5	-2,3	0,7	-0,8	3,3	45,5	-5,8
Participación sobre el total	0,1	56,3	3,3	11,4	15,5	1,8	1,8	9,8	100,0	100,0

Fuente: Sub Gerencia General de Política Monetaria, Departamento de Economía Internacional.

* Cifras preliminares proveídas por el Sistema de Ordenamiento Fiscal Impositivo Aduanero (SOFIA) de la Dirección Nacional de Aduanas y Certificado de Origen emitidos por el Ministerio de Industria y Comercio.

Cuadro N° 45

Exportaciones registradas.
En miles de dólares FOB.

Año	Argentina	Brasil	Uruguay	Total Mercosur	China Continental	Resto del mundo	Total
2010	555.287	2.194.777	67.856	2.817.920	34.231	3.664.406	6.516.556
Ene	48.730	184.797	4.399	237.927	2.674	147.130	387.731
Feb	41.795	165.287	3.855	210.937	2.937	351.016	564.891
Mar	53.039	173.198	3.931	230.167	3.128	412.314	645.609
Abr	47.997	169.300	2.859	220.156	3.663	359.354	583.172
May	54.000	173.590	3.429	231.019	2.238	373.336	606.593
Jun	42.210	179.756	8.944	230.910	2.508	343.042	576.460
Jul	42.687	189.216	4.881	236.785	3.045	295.678	535.507
Ago	46.818	186.755	4.337	237.909	3.261	307.546	548.716
Set	42.050	189.888	6.140	238.078	1.648	261.035	500.762
Oct	44.068	193.750	5.213	243.031	3.221	245.014	491.266
Nov	45.944	211.472	12.095	269.510	3.600	281.125	554.236
Dic	45.949	177.769	7.772	231.491	2.309	287.815	521.614
2011	692.128	2.500.098	83.950	3.276.176	30.388	4.459.870	7.766.435
Ene	53.957	197.094	6.605	257.656	4.471	179.574	441.702
Feb	55.621	190.352	6.803	252.775	3.945	290.238	546.958
Mar	58.316	188.759	4.715	251.789	3.060	465.583	720.432
Abr	60.208	188.117	5.075	253.400	1.588	435.885	690.873
May	59.713	201.970	7.623	269.306	1.606	489.200	760.113
Jun	56.528	205.545	6.682	268.756	3.544	406.056	678.356
Jul	58.679	213.223	6.612	278.513	3.135	490.439	772.087
Ago	56.210	233.410	9.417	299.036	1.418	479.144	779.598
Set	56.364	221.801	8.429	286.594	2.101	403.556	692.251
Oct	60.255	220.459	6.800	287.514	2.524	295.207	585.245
Nov	56.327	234.637	8.658	299.622	1.519	293.231	594.372
Dic	59.949	204.734	6.532	271.215	1.478	231.756	504.449
2012*	604.075	2.850.332	99.614	3.554.020	41.979	3.687.875	7.283.874
Ene	53.199	230.139	7.476	290.814	1.169	226.718	518.701
Feb	38.325	207.629	4.835	250.789	1.150	237.483	489.422
Mar	46.315	229.318	6.689	282.323	996	341.343	624.662
Abr	44.456	218.825	6.195	269.477	4.748	341.208	615.432
May	49.391	211.111	9.768	270.269	5.388	442.668	718.326
Jun	53.192	221.328	7.181	281.702	5.930	352.262	639.893
Jul	52.324	251.305	7.941	311.570	1.746	370.553	683.869
Ago	54.710	251.751	7.684	314.145	4.273	309.323	627.741
Set	44.363	255.425	10.717	310.504	2.201	298.644	611.349
Oct	54.306	287.713	8.530	350.549	6.157	275.477	632.183
Nov	46.118	264.129	11.910	322.157	4.250	273.633	600.040
Dic	67.375	221.659	10.688	299.722	3.972	218.563	522.257
2013*	487.386	1.156.968	262.379	1.906.733	23.339	2.196.809	4.126.880
Ene	55.580	243.359	11.011	309.950	2.874	336.065	648.889
Feb	77.892	220.873	17.116	315.881	5.896	424.225	746.002
Mar	57.183	214.156	28.838	300.177	3.197	534.293	837.668
Abr	123.413	234.979	96.459	454.851	5.955	457.295	918.102
May	173.318	243.600	108.955	525.873	5.415	444.931	976.220
Var. Nominal Acumulada Mayo 2013/2012	255.699	59.946	227.416	543.061	9.888	607.389	1.160.338
Var. % Acum. Interanual Mayo 2013/2012	110,4	5,5	650,5	39,8	73,5	38,2	39,1
Participación en la Var. Acum. Interanual	8,6	2,0	7,7	18,3	0,3	20,5	39,1
Participación sobre el total	11,8	28,0	6,4	46,2	0,6	53,2	100,0

Fuente: Sub Gerencia General de Política Monetaria, Departamento de Economía Internacional.

* Cifras preliminares proveídas por el Sistema de Ordenamiento Fiscal Impositivo Aduanero (SOFIA) de la Dirección Nacional de Aduanas y Certificado de Origen emitidos por el Ministerio de Industria y Comercio.

Cuadro N° 46

Precios Internacionales

Año	Soja	Algodón	Maíz	Trigo	Sésamo	Carne	Girasol	Arroz	Azúcar	Petróleo
	Chicago USD/ton.	New York USD/ton.	Chicago USD/ton.	Chicago USD/ton.	India USD/ton.	Australia USD/ton.	Sudáfrica USD/ton.	Tailandia USD/ton.	New York USD/ton.	brent USD/barril
2010	385,09	2.065,80	167,38	213,36	1.251,77	3.535,00	524,41	520,56	498,43	80,14
Ene	360,62	1.584,90	141,79	191,86	1.316,30	3.178,80	431,52	598,00	659,18	77,28
Feb	344,68	1.641,56	142,82	179,60	1.281,37	3.295,80	424,70	584,75	531,98	75,05
Mar	348,96	1.792,36	143,14	176,18	1.254,20	3.480,45	447,35	540,13	365,75	79,93
Abr	357,65	1.794,56	139,37	175,15	1.280,10	3.458,20	452,39	502,23	331,80	85,84
May	349,07	1.789,49	143,48	175,17	1.102,50	3.429,00	449,30	472,48	312,84	75,10
Jun	348,51	1.795,33	136,52	165,12	1.123,90	3.490,71	446,17	458,55	397,49	75,66
Jul	370,97	1.763,37	147,74	207,44	1.210,20	3.532,20	444,75	470,68	431,44	75,36
Ago	379,46	1.910,64	160,86	252,47	1.309,91	3.644,50	516,47	486,86	435,41	77,14
Set	390,24	2.130,44	190,10	258,90	1.268,30	3.695,30	596,40	519,95	557,77	78,40
Oct	427,19	2.489,68	214,77	252,27	1.307,27	3.668,00	667,21	533,13	641,99	83,54
Nov	459,96	2.930,60	217,40	248,03	1.300,10	3.694,00	674,80	543,14	607,37	86,16
Dic	483,75	3.166,61	230,53	278,13	1.267,10	3.853,00	741,80	536,78	708,12	92,25
2011	484,45	3.037,33	267,63	260,98	1.175,12	3.990,32	583,82	533,52	600,94	110,90
Ene	510,66	3.344,85	249,79	295,44	1.202,49	4.023,30	717,14	520,00	748,91	96,91
Feb	512,08	4.077,23	271,82	305,82	1.193,90	3.930,55	636,00	518,75	716,72	104,03
Mar	497,74	4.439,45	269,15	268,78	1.137,26	4.108,57	625,19	484,00	597,67	114,54
Abr	501,65	4.266,16	297,13	286,53	1.153,37	4.143,57	591,75	467,50	515,44	122,98
May	498,59	3.446,38	283,43	281,13	1.150,49	3.925,79	576,49	473,33	511,03	114,39
Jun	501,28	3.421,77	285,82	258,74	1.117,14	3.807,90	601,47	504,80	625,23	114,02
Jul	502,22	2.517,24	269,66	245,96	1.197,40	4.047,63	595,65	528,00	657,20	116,78
Ago	498,48	2.286,85	279,05	262,52	1.192,66	3.814,44	552,60	546,25	654,33	109,52
Set	498,82	2.341,09	276,20	252,33	1.221,20	3.905,32	542,44	580,00	580,70	110,82
Oct	446,03	2.216,31	247,97	229,61	1.208,48	4.013,68	519,73	600,00	568,13	108,64
Nov	430,32	2.135,84	248,04	225,87	1.177,46	3.980,56	527,73	593,33	522,28	110,48
Dic	415,48	1.954,78	233,47	218,98	1.149,55	4.182,50	519,70	586,25	513,68	107,67
2012	536,12	1.766,20	272,63	276,71	1.391,60	3.720,61	629,74	554,41	471,64	111,77
Ene	443,13	2.133,85	248,08	230,74	1.205,09	4.225,37	547,19	530,75	521,17	111,50
Feb	457,74	2.036,63	251,24	237,90	1.245,98	4.112,03	551,64	526,67	565,71	118,04
Mar	495,42	1.972,48	257,50	239,21	1.210,38	4.152,00	595,01	517,50	544,76	124,90
Abr	526,85	1.994,08	248,36	231,13	1.279,23	3.939,18	614,54	497,50	466,72	120,54
May	508,21	1.769,43	235,46	249,71	1.267,41	3.681,81	592,38	600,00	428,14	111,26
Jun	521,60	1.659,86	236,96	239,54	1.212,02	3.710,61	564,37	592,00	480,83	96,03
Jul	604,62	1.562,86	303,82	313,59	1.392,08	3.831,67	617,66	576,67	499,13	102,42
Ago	619,88	1.631,42	316,24	322,00	1.447,60	3.657,01	667,78	567,65	436,07	113,76
Set	618,46	1.628,78	301,43	320,62	1.460,10	3.497,17	736,48	570,00	431,67	113,08
Oct	565,11	1.599,45	295,10	318,68	1.504,20	3.406,47	684,89	556,67	429,02	111,55
Nov	533,95	1.568,59	291,12	317,06	1.686,10	3.285,53	685,97	555,00	426,37	109,39
Dic	538,50	1.636,93	286,21	300,37	1.789,00	3.148,47	698,97	562,50	430,12	108,80
2013	530,68	1.838,85	272,69	265,57	1.876,60	3.066,84	578,22	552,69	395,45	109,14
Ene	523,28	1.703,07	279,53	280,98	1.806,10	2.971,06	619,46	548,33	415,73	111,85
Feb	536,62	1.804,93	278,90	273,92	1.913,40	3.177,41	569,69	571,67	403,67	117,13
Mar	538,24	1.940,00	286,10	259,60	1.900,03	3.284,30	558,76	558,34	400,58	109,80
Abr	515,03	1.874,38	253,94	256,88	1.929,05	3.013,64	574,45	540,00	389,56	103,42
May	540,23	1.871,89	264,96	256,48	1.834,40	2.887,81	568,73	545,11	367,73	103,51
Var. % Mensual	4,9	-0,1	4,3	-0,2	-4,9	-4,2	-1,0	0,9	-5,6	0,1
Var. % Interanual Mayo 2013/2012	6,3	5,8	12,5	2,7	44,7	-21,6	-4,0	-9,1	-14,1	-7,0

Fuente: Sub Gerencia General de Política Monetaria, Departamento de Economía Internacional, en base a cifras de Reuters

Cuadro N° 47

Importaciones registradas.
En miles de dólares FOB.

Año	Argentina	Brasil	Uruguay	Total Mercosur	China Continental	Resto del mundo	Total General
2010	1.460.814	2.280.658	141.317	3.882.789	3.255.631	2.254.797	9.393.216
Ene	97.894	144.808	7.794	250.497	234.769	144.689	629.955
Feb	108.034	139.548	7.611	255.193	211.244	167.560	633.997
Mar	109.464	186.189	9.999	305.651	248.890	150.674	705.215
Abr	107.560	180.715	12.464	300.738	206.132	195.102	701.973
May	103.820	184.489	16.466	304.775	236.740	213.630	755.145
Jun	124.710	192.269	12.517	329.496	245.284	168.799	743.579
Jul	119.126	201.814	13.198	334.137	260.575	159.570	754.282
Ago	142.880	208.403	11.170	362.452	299.178	189.469	851.099
Set	130.931	196.278	11.217	338.426	309.894	182.221	830.541
Oct	132.827	196.550	12.414	341.791	324.780	225.861	892.432
Nov	145.974	214.854	10.376	371.204	348.738	205.506	925.449
Dic	137.595	234.743	16.091	388.429	329.407	251.715	969.551
2011	1.625.584	3.072.350	180.696	4.878.629	3.439.197	3.231.136	11.548.963
Ene	103.081	187.563	11.302	301.946	294.521	222.832	819.299
Feb	99.618	231.388	13.212	344.218	254.773	202.840	801.832
Mar	121.657	212.672	20.741	355.070	272.564	268.951	896.586
Abr	106.130	222.320	14.207	342.657	271.986	272.246	886.888
May	133.478	274.555	14.295	422.328	301.477	261.859	985.664
Jun	128.256	270.104	15.935	414.295	280.694	335.089	1.030.077
Jul	123.863	274.919	20.442	419.224	288.833	256.548	964.605
Ago	158.156	292.241	15.546	465.943	329.264	303.622	1.098.829
Set	153.731	315.497	13.204	482.432	307.803	274.399	1.064.635
Oct	142.015	278.385	19.957	440.357	300.737	305.497	1.046.591
Nov	159.712	273.080	12.923	445.714	296.931	288.112	1.030.757
Dic	195.889	239.626	8.931	444.445	239.614	239.141	923.201
2012*	1.762.494	2.550.594	155.201	4.468.289	2.979.476	3.308.626	10.756.391
Ene	166.822	201.985	8.826	377.633	203.021	203.048	783.701
Feb	173.054	165.838	13.401	352.293	198.065	219.072	769.431
Mar	181.609	183.340	13.252	378.202	235.307	278.675	892.184
Abr	115.489	214.078	17.713	347.281	258.110	263.649	869.040
May	173.670	220.516	14.404	408.591	235.886	250.709	895.186
Jun	137.491	165.849	12.545	315.885	217.554	279.719	813.159
Jul	143.709	181.704	9.667	335.080	234.211	339.245	908.536
Ago	144.951	258.776	12.353	416.080	266.927	301.427	984.433
Set	120.715	218.845	11.166	350.726	294.046	278.543	923.314
Oct	141.749	253.990	9.091	404.831	273.693	323.604	1.002.128
Nov	131.259	242.848	11.623	385.730	280.390	297.802	963.922
Dic	131.975	242.824	21.157	395.956	282.268	273.134	951.358
2013*	686.617	1.332.193	53.129	2.071.938	1.378.729	1.303.015	4.753.682
Ene	152.096	268.752	12.889	433.738	288.663	281.488	1.003.888
Feb	127.825	240.637	7.079	375.541	281.269	227.313	884.123
Mar	123.819	269.781	6.191	399.792	265.260	208.294	873.345
Abr	160.000	273.342	11.614	444.956	294.652	316.621	1.056.229
May	122.876	279.680	15.356	417.912	248.885	269.299	936.096
Var. Nominal Acumulada Mayo 2013/2012	-124.029	346.435	-14.469	207.938	248.341	87.862	544.140
Var. % Acum. Interanual Mayo 2013/2012	-15,3	35,1	-21,4	11,2	22,0	7,2	12,9
Participación en la Var. Acum. Interanual	-2,9	8,2	-0,3	4,9	5,9	2,1	12,9
Participación sobre el total	14,4	28,0	1,1	43,6	29,0	27,4	100,0

Fuente: Sub Gerencia General de Política Monetaria, Departamento de Economía Internacional.

*Cifras preliminares proveídas por el Sistema de Ordenamiento Fiscal Impositivo Aduanero (SOFIA) de la Dirección Nacional de Aduanas

Observación: La evolución de la recaudación de aranceles externos no tiene relación directa ni proporcional con respecto a las variaciones de valor de las importaciones debido a que existen distintas tasas arancelarias conforme al origen de las mercancías y a los acuerdos comerciales que amparen su introducción al país.

Cuadro N° 48

Importaciones por tipo de bienes.
En miles de dólares FOB.

	2010	2011	2012*	Mayo 2012*	Mayo 2013*	Var. Nominal Acumulada Mayo 2013/2012	Var. % Acum. Interanual Mayo 2013/2012	Participación en la Var. Acum. Interanual
Bienes de consumo	3.071.371	3.657.916	3.404.328	1.336.271	1.417.029	80.757	6,0	1,9
No duraderos	2.415.881	2.847.479	2.652.870	1.029.304	1.124.521	95.217	9,3	2,3
Alimentos	361.867	455.803	461.656	182.537	210.864	28.328	15,5	0,7
Bebidas y tabacos	309.681	350.094	351.526	126.053	144.676	18.622	14,8	0,4
Otros (a)	1.744.334	2.041.583	1.839.688	720.715	768.981	48.267	6,7	1,1
Duraderos	655.490	810.436	751.458	306.967	292.507	-14.460	-4,7	-0,3
Automóviles (b)	311.089	444.414	427.894	185.193	158.895	-26.298	-14,2	-0,6
Artefactos eléctricos	344.401	366.023	323.564	121.774	133.612	11.838	9,7	0,3
Bienes intermedios	2.534.572	3.478.166	3.669.569	1.382.623	1.514.685	132.061	9,6	3,1
Combustibles y lubricantes	1.072.794	1.506.538	1.693.627	705.698	704.464	-1.234	-0,2	0,0
Substancias químicas	682.089	944.100	898.187	237.802	335.098	97.296	40,9	2,3
Otros (c)	779.689	1.027.528	1.077.756	439.123	475.122	35.999	8,2	0,9
Bienes de capital	3.787.273	4.412.882	3.682.493	1.490.647	1.821.968	331.322	22,2	7,9
Maquinarias, aparatos y motores	2.851.199	3.094.195	2.651.434	1.064.535	1.350.805	286.270	26,9	6,8
Elem. de transporte y acces. (d)	674.709	903.087	778.681	320.601	317.839	-2.762	-0,9	-0,1
Otros (e)	261.365	415.601	252.378	105.511	153.325	47.814	45,3	1,1
Total	9.393.216	11.548.963	10.756.391	4.209.542	4.753.682	544.140	12,9	12,9

En toneladas.

	2010	2011	2012*	Mayo 2012*	Mayo 2013*	Var. Nominal Acumulada Mayo 2013/2012	Var. % Acum. Interanual Mayo 2013/2012	Participación en la Var. Acum. Interanual
Bienes de consumo	1.352.954	1.296.922	1.181.064	477.961	488.100	10.139	2,1	0,5
No duraderos	1.034.837	1.163.197	1.063.354	429.599	438.540	8.941	2,1	0,4
Alimentos	300.475	316.948	307.291	123.632	113.124	-10.508	-8,5	-0,5
Bebidas y tabacos	189.034	206.134	209.384	83.249	80.344	-2.905	-3,5	-0,1
Otros (a)	545.327	640.116	546.679	222.718	245.072	22.354	10,0	1,0
Duraderos	318.117	133.725	117.709	48.362	49.559	1.197	2,5	0,1
Automóviles (b)	281.375	90.495	84.693	35.503	36.821	1.318	3,7	0,1
Artefactos eléctricos	36.743	43.230	33.016	12.859	12.738	-121	-0,9	0,0
Bienes intermedios	3.595.697	4.046.921	4.008.919	1.516.825	1.792.744	275.919	18,2	12,7
Combustibles y lubricantes	1.535.268	1.556.172	1.663.810	685.081	690.351	5.270	0,8	0,2
Substancias químicas	884.271	1.080.648	971.538	273.453	401.814	128.361	46,9	5,9
Otros (c)	1.176.158	1.410.102	1.373.571	558.290	700.579	142.289	25,5	6,5
Bienes de capital	447.638	575.243	465.026	180.619	218.067	37.448	20,7	1,7
Maquinarias, aparatos y motores	187.133	238.295	190.614	78.407	95.941	17.534	22,4	0,8
Elem. de transporte y acces. (d)	198.216	247.959	208.810	76.124	89.142	13.018	17,1	0,6
Otros (e)	62.289	88.989	65.601	26.088	32.984	6.897	26,4	0,3
Total	5.396.289	5.919.087	5.655.008	2.175.404	2.498.911	323.507	14,9	14,9

Fuente: Sub Gerencia General de Política Monetaria, Departamento de Economía Internacional.

*Cifras preliminares proveídas por el Sistema de Ordenamiento Fiscal Impositivo Aduanero (SOFIA) de la Dirección Nacional de Aduanas

Observación: La evolución de la recaudación de aranceles externos no tiene relación directa ni proporcional con respecto a las variaciones de valor de las importaciones debido a que existen distintas tasas arancelarias conforme al origen de las mercancías y a los acuerdos comerciales que amparen su introducción al país.

Nota: (a) Incluye papel, cartón y sus manufacturas, productos farmacéuticos, textiles y sus manufacturas, piedras y metales preciosos, otros bienes de consumo y artículos para construcciones.

(b) Incluye jeep y camionetas rurales.

(c) Incluye hierro y sus manufact. (excepto artículos de ferretería), metales ordinarios y sus manufact. (excepto artículos de ferretería), piedras, tierras y sus manufact., cemento y asfalto, otros bienes intermedios, vidrios y sus manufact.

(d) Excluye automóviles, jeeps y camionetas rurales.

(e) Incluye implementos agrícolas y accesorios, artículos de ferretería de hierro y de metales ordinarios, manufacturas de maderas y animales

Cuadro N° 49

Ingreso de divisas - entidades binacionales.

En miles de dólares.

Año	Itaipú	Gastos	Total	Yacyretá	Otros 1/	Total	Total Itaipú + Yacyretá
	Royalties y compensaciones	administrativos		Gastos administrativos			
2010	315.641,2	0,0	315.641,2	120.260,0	109.000,0	229.260,0	544.901,2
Ene*	28.745,7	0,0	28.745,7	17.686,0	19.000,0	36.686,0	65.431,7
Feb*	27.169,6	0,0	27.169,6	15.074,0	16.500,0	31.574,0	58.743,6
Mar*	24.117,8	0,0	24.117,8	12.000,0	0,0	12.000,0	36.117,8
Abr*	23.466,6	0,0	23.466,6	10.000,0	0,0	10.000,0	33.466,6
May*	25.146,9	0,0	25.146,9	11.000,0	18.600,0	29.600,0	54.746,9
Jun*	24.615,6	0,0	24.615,6	9.500,0	4.000,0	13.500,0	38.115,6
Jul*	26.174,4	0,0	26.174,4	8.000,0	900,0	8.900,0	35.074,4
Ago*	27.034,9	0,0	27.034,9	8.000,0	0,0	8.000,0	35.034,9
Set*	27.782,4	0,0	27.782,4	8.000,0	0,0	8.000,0	35.782,4
Oct*	27.223,7	0,0	27.223,7	6.500,0	0,0	6.500,0	33.723,7
Nov.*	26.390,3	0,0	26.390,3	8.500,0	40.000,0	48.500,0	74.890,3
Dic.*	27.773,4	0,0	27.773,4	6.000,0	10.000,0	16.000,0	43.773,4
2011	386.472,1	0,0	386.472,1	72.250,0	160.777,8	233.027,8	619.499,9
Ene*	28.049,5	0,0	28.049,5	9.000,0	25.000,0	34.000,0	62.049,5
Feb*	28.481,5	0,0	28.481,5	12.000,0	75.000,0	87.000,0	115.481,5
Mar*	28.841,3	0,0	28.841,3	7.500,0	0,0	7.500,0	36.341,3
Abr*	27.110,6	0,0	27.110,6	6.200,0	0,0	6.200,0	33.310,6
May*	26.444,6	0,0	26.444,6	6.950,0	17.777,8	24.727,8	51.172,4
Jun*	26.139,7	0,0	26.139,7	5.800,0	0,0	5.800,0	31.939,7
Jul*	28.360,8	0,0	28.360,8	4.500,0	5.000,0	9.500,0	37.860,8
Ago*	27.789,6	0,0	27.789,6	5.200,0	10.000,0	15.200,0	42.989,6
Set*	28.361,6	0,0	28.361,6	4.900,0	0,0	4.900,0	33.261,6
Oct*	64.268,2	0,0	64.268,2	3.200,0	28.000,0	31.200,0	95.468,2
Nov*2/	35.749,1	0,0	35.749,1	2.900,0	0,0	2.900,0	38.649,1
Dic*2/	36.875,6	0,0	36.875,6	4.100,0	0,0	4.100,0	40.975,6
2012	566.175,5	0,0	566.175,5	59.050,0	124.222,2	183.272,2	749.447,7
Ene.*2/	36.221,2	0,0	36.221,2	4.000,0	54.000,0	58.000,0	94.221,2
Feb.*2/	38.048,2	0,0	38.048,2	4.700,0	10.000,0	14.700,0	52.748,2
Mar.*2/	47.977,0	0,0	47.977,0	4.100,0	15.000,0	19.100,0	67.077,0
Abr* 2/	46.202,5	0,0	46.202,5	5.500,0	0,0	5.500,0	51.702,5
May* 2/	47.664,1	0,0	47.664,1	3.500,0	5.000,0	8.500,0	56.164,1
Jun* 2/	47.761,3	0,0	47.761,3	4.400,0	10.000,0	14.400,0	62.161,3
Jul* 2/	49.581,8	0,0	49.581,8	4.500,0	5.222,2	9.722,2	59.304,1
Ago* 2/	49.414,7	0,0	49.414,7	3.900,0	0,0	3.900,0	53.314,7
Set* 2/	51.212,4	0,0	51.212,4	5.050,0	0,0	5.050,0	56.262,4
Oct* 2/	47.746,2	0,0	47.746,2	6.600,0	0,0	6.600,0	54.346,2
Nov* 2/	47.686,0	0,0	47.686,0	6.800,0	5.000,0	11.800,0	59.486,0
Dic*2/	56.660,0	0,0	56.660,0	6.000,0	20.000,0	26.000,0	82.660,0
2013	255.284,3	0,0	255.284,3	28.400,0	77.949,4	106.349,4	361.633,7
Ene.*2/	45.093,4	0,0	45.093,4	6.400,0	26.000,0	32.400,0	77.493,4
Feb.*2/	50.858,2	0,0	50.858,2	5.000,0	26.949,4	31.949,4	82.807,5
Mar.*2/	41.573,2	0,0	41.573,2	7.000,0	15.000,0	22.000,0	63.573,2
Abr* 2/	62.376,5	0,0	62.376,5	6.500,0	10.000,0	16.500,0	78.876,5
May* 2/	55.383,1	0,0	55.383,1	3.500,0	0,0	3.500,0	58.883,1

Fuente: Sub Gerencia General de Política Monetaria, Departamento de Economía Internacional.

Nota: 1/ Corresponde a Compensación por Terreno Inundado, Cesión de Energía, Utilidades de Capital y Resarcimiento.

2/ Itaipú, parte corresponde a los adicionales por mayores Compensaciones por Cesión de Energía.

*Cifras preliminares.

Cuadro N° 50

Activos de reservas internacionales.
En millones de dólares.

Año	Oro	Dólares	Divisas				Otros activos de reserva		
			Corresponsales en el exterior				Aladi neto	Otros	Saldo
			Vista		Plazo				
			Dólares	Otras monedas	Dólares	Otras monedas			
2010									
Ene	23,0	3.180,2	269,9	55,1	2.910,4	384,8	-0,3	205,8	3.848,6
Feb	23,5	3.150,3	299,8	44,4	2.850,5	408,6	-1,2	202,1	3.827,7
Mar	23,6	3.174,5	284,4	49,0	2.890,1	408,4	-0,6	200,2	3.855,0
Abr	25,0	3.141,2	191,1	40,6	2.950,2	455,7	-7,4	199,2	3.854,4
May	25,8	3.169,0	178,8	62,8	2.990,2	432,0	1,5	194,4	3.885,5
Jun	26,4	3.186,2	226,1	64,3	2.960,2	434,3	1,9	195,0	3.908,1
Jul	24,9	3.156,9	196,7	52,8	2.960,2	520,8	-0,6	200,2	3.955,1
Ago	26,4	3.136,8	176,5	72,5	2.960,2	508,7	1,2	199,0	3.944,7
Set	27,8	3.101,6	170,6	24,1	2.931,0	635,4	1,6	205,2	3.995,7
Oct	28,6	3.145,1	215,1	26,2	2.930,0	646,0	0,1	207,3	4.053,3
Nov	29,1	3.078,2	198,2	34,5	2.880,0	618,7	-0,5	201,3	3.961,4
Dic	29,9	3.256,0	176,0	44,6	3.080,0	632,9	1,7	203,2	4.168,2
2011									
Ene	28,1	3.307,7	177,7	46,0	3.130,0	644,2	0,5	206,0	4.232,5
Feb	30,0	3.357,8	197,8	47,6	3.160,0	656,8	0,3	207,5	4.299,9
Mar	30,5	3.422,7	187,7	49,3	3.235,0	666,7	-0,9	208,5	4.376,8
Abr	32,7	3.661,9	226,9	27,7	3.435,0	726,4	0,3	213,9	4.662,9
May	32,6	3.847,4	202,4	28,7	3.645,0	708,3	1,1	211,3	4.829,3
Jun	32,0	3.865,4	190,4	28,9	3.675,0	770,7	-0,7	211,2	4.907,4
Jul	34,4	3.884,1	209,1	29,1	3.675,0	818,9	0,0	211,0	4.977,6
Ago	38,7	3.635,0	220,0	28,8	3.415,0	1.071,2	-0,5	212,7	4.985,9
Set	34,4	3.448,6	208,6	27,6	3.240,0	1.161,5	3,2	206,2	4.881,4
Oct	36,5	3.499,8	205,3	28,7	3.294,5	1.251,0	1,8	209,4	5.027,1
Nov	37,1	3.471,0	206,0	45,5	3.265,0	1.218,3	2,4	204,9	4.979,1
Dic	32,5	3.520,4	245,4	343,7	3.275,0	883,2	1,4	202,7	4.983,9
2012									
Ene	36,9	3.425,5	200,5	426,7	3.225,0	838,8	0,4	204,8	4.933,2
Feb	37,8	3.297,2	222,2	165,2	3.075,0	1.119,3	1,9	205,5	4.826,8
Mar	35,3	3.294,6	214,6	71,4	3.080,0	1.197,4	1,0	204,6	4.804,3
Abr	35,2	3.385,9	235,9	65,7	3.150,0	1.205,5	0,6	204,8	4.897,7
May	33,2	3.361,9	226,9	83,3	3.135,0	1.114,6	-0,2	199,5	4.792,2
Jun	33,8	3.330,6	285,6	440,2	3.045,0	794,6	0,4	200,4	4.800,0
Jul	426,5	3.360,7	227,7	68,3	3.133,0	776,8	0,1	199,2	4.831,6
Ago	441,1	3.360,4	227,4	68,5	3.133,0	781,1	1,8	201,1	4.854,0
Set	467,5	3.308,7	225,7	100,9	3.083,0	757,5	0,0	203,7	4.838,3
Oct*	453,1	3.346,8	238,8	101,1	3.108,0	752,4	0,2	203,5	4.857,2
Nov*	453,9	3.438,1	230,1	102,7	3.208,0	754,6	-0,4	202,8	4.951,6
Dic*	437,5	3.479,5	242,0	117,3	3.237,5	756,9	0,1	203,1	4.994,4
2013									
*Ene	439,7	4.069,4	251,9	194,0	3.817,5	680,1	1,6	203,6	5.588,5
*Feb	419,6	4.220,4	422,9	187,9	3.797,5	662,3	-0,5	200,1	5.689,9
*Mar	422,2	4.319,3	231,8	214,5	4.087,5	648,7	-0,3	188,8	5.793,2
*Abr	386,4	4.446,0	208,5	222,0	4.237,5	654,6	-1,9	199,3	5.906,4
*May	366,7	4.524,2	236,7	206,4	4.287,5	635,2	-0,3	198,0	5.930,0

Fuente: Sub Gerencia General de Política Monetaria, Departamento de Economía Internacional.

*Cifras Preliminares.

Cuadro N° 51

Intereses cobrados por colocaciones de las reservas internacionales netas.

En miles de dólares.

Mes	2003	2004	2005	2006	2007	2008	2009	2010*	2011	2012	2013
Enero	592,5	261,9	1.739,3	3.458,1	5.958,2	6.664,4	2.129,8	821,6	1.597,0	1.616,2	2.116,0
Febrero	1.504,8	1.217,7	1.639,9	2.916,1	5.217,5	7.175,8	3.577,2	771,5	1.489,7	1.531,2	1.960,8
Marzo	1.556,9	611,6	1.953,6	3.959,2	6.207,5	9.938,1	6.466,0	985,4	1.678,2	1.582,2	1.870,3
Abril	884,3	176,4	1.977,4	3.564,1	6.608,6	9.201,8	3.690,8	1.010,6	1.665,0	2.214,1	1.758,3
Mayo	526,8	936,5	2.404,9	4.099,9	7.315,0	6.343,6	2.324,4	1.665,0	1.822,7	1.696,0	2.014,6
Junio	570,0	572,2	2.417,2	4.581,9	7.317,7	11.746,6	2.560,0	1.266,4	1.679,1	1.333,6	
Julio	549,9	1.856,4	2.440,2	4.844,2	7.728,3	6.679,1	1.026,1	1.372,4	1.803,5	1.541,8	
Agosto	1.694,8	2.887,8	2.820,5	4.878,5	8.053,7	6.915,7	607,5	1.764,6	1.981,1	1.881,1	
Setiembre	634,9	1.093,5	2.488,2	4.822,7	7.911,0	4.951,7	490,0	1.101,6	2.009,9	1.557,4	
Octubre	711,2	1.218,5	3.095,5	5.461,0	8.193,0	7.218,0	913,8	1.484,7	2.047,3	1.576,7	
Noviembre	1.003,2	1.749,6	3.205,1	5.326,6	7.831,8	4.004,6	898,5	1.611,1	1.787,9	1.605,3	
Diciembre	387,8	1.512,7	3.360,0	6.045,1	8.178,5	7.040,9	814,5	126,4	279,8	1.789,6	
Totales	10.617,0	14.094,9	29.541,8	53.957,4	86.520,8	87.880,1	25.498,6	13.981,4	19.841,2	19.925,2	9.720,0

Fuente: Gerencia de Operaciones Internacionales, Departamento de Administración de Reservas.

*Intereses devengados según balance del Banco Central a partir del 2010. Los datos anteriores al 2010 constituyen intereses efectivamente cobrados.

Cuadro N° 52

Remesas Familiares.
Ingreso de divisas.
En miles de dólares.

Año	América Latina				América del Norte		Europa					Asia		Resto	Total
	Argentina	Brasil	Chile	Otros	EE.UU.	Otros	España	Alemania	Italia	Francia	Otros	Japón	Otros	del mundo	
2011	18.029,4	4.193,9	3.561,2	3.693,2	144.032,3	1.218,8	251.176,8	2.881,8	3.088,1	776,6	5.372,1	5.853,7	948,1	5.728,4	450.554,4
Ene	1.006,3	326,7	167,2	217,5	7.226,7	33,1	13.143,5	305,2	158,8	43,9	356,2	114,2	16,9	179,5	23.295,9
Feb	511,7	254,5	178,7	315,6	6.524,0	457,7	14.029,7	108,3	158,5	25,1	95,2	967,9	18,0	383,5	24.028,3
Mar	891,1	131,4	158,1	197,9	10.218,7	63,4	14.350,2	188,6	180,7	95,6	907,7	234,6	7,8	219,8	27.845,6
Abr	1.296,6	283,8	752,5	321,0	10.015,0	37,8	22.370,1	793,7	218,3	39,5	838,1	465,5	72,7	691,1	38.195,6
May	1.321,0	624,3	709,6	205,0	8.858,7	72,0	18.932,6	134,4	324,6	51,9	229,0	92,0	534,8	267,7	32.357,6
Jun	1.548,0	553,7	245,2	192,1	13.035,2	50,8	31.071,1	248,2	309,0	71,4	549,1	681,1	26,2	667,9	49.249,1
Jul	1.171,0	302,1	215,6	238,1	17.967,4	44,4	25.875,8	232,6	280,0	110,0	252,4	1.349,0	74,0	476,4	48.588,9
Ago	1.538,0	311,5	132,1	256,7	15.766,8	56,5	27.456,0	252,2	297,8	75,1	466,8	147,4	20,5	211,1	46.988,6
Set	1.458,7	302,4	372,6	393,0	12.044,6	117,1	22.984,9	103,3	250,7	49,6	185,9	205,3	24,7	294,2	38.787,1
Oct	2.680,8	375,0	250,3	534,6	16.148,7	126,2	21.503,1	174,7	316,3	102,0	323,0	1.261,6	75,4	372,5	44.244,2
Nov	2.599,0	502,9	180,2	303,3	11.584,3	122,2	17.701,4	194,8	357,1	55,0	207,6	229,6	67,1	204,0	34.308,7
Dic	2.007,2	225,5	199,1	518,4	14.642,1	37,4	21.758,3	145,7	236,4	57,5	961,1	105,5	9,9	1.760,7	42.664,7
2012 1/	20.655,9	3.495,2	2.562,0	5.886,7	176.890,3	2.161,3	296.093,6	1.903,9	2.947,9	1.637,4	7.085,2	3.305,4	379,8	3.468,3	528.472,9
Ene	2.152,8	233,1	213,9	234,6	9.664,4	60,6	25.382,9	199,5	258,7	528,9	728,0	922,0	23,4	193,9	40.796,6
Feb	1.911,9	406,2	146,5	396,3	14.396,9	52,9	19.174,8	164,6	181,0	56,1	329,0	112,5	19,8	224,0	37.572,5
Mar	1.503,1	342,7	332,7	643,5	19.460,5	66,9	22.131,5	121,0	187,4	67,4	547,0	106,6	32,3	162,5	45.705,0
Abr	1.578,5	369,5	199,3	612,7	26.509,0	155,5	28.965,4	189,1	165,8	80,1	694,3	406,9	33,3	307,2	60.266,6
May	2.488,0	320,2	179,2	688,8	14.193,8	863,8	26.807,3	188,8	434,6	88,5	485,6	211,1	121,7	510,1	47.581,7
Jun	1.143,5	103,5	224,6	569,0	18.469,8	155,9	21.134,4	140,0	92,7	84,0	173,2	112,0	16,0	612,2	43.030,8
Jul	2.157,9	252,8	291,4	1.239,8	9.781,4	262,3	24.551,5	260,9	297,0	144,8	656,5	1.187,9	10,0	480,2	41.574,4
Ago	1.607,5	267,6	151,8	173,0	14.252,1	128,9	24.991,4	119,9	211,4	101,6	457,7	38,7	24,2	213,7	42.739,5
Sep	1.722,8	320,4	195,5	363,8	11.086,9	65,8	25.312,9	225,9	333,4	131,8	1.198,4	98,7	10,2	171,0	41.237,4
Oct	1.803,5	308,5	247,3	285,2	11.444,2	121,4	27.883,2	98,5	303,6	170,9	785,4	39,9	71,1	168,5	43.731,3
Nov	1.574,0	398,0	223,0	431,6	10.090,8	106,5	24.177,6	98,5	256,4	114,2	603,0	33,2	13,4	237,4	38.357,6
Dic	1.012,3	172,5	156,8	248,3	17.540,6	120,9	25.580,8	97,2	225,8	69,3	427,0	35,9	4,3	187,6	45.879,3
2013 1/	5.129,9	1.163,7	1.246,8	1.611,2	38.680,2	239,4	100.047,5	578,8	1.184,4	566,4	1.939,9	178,1	84,5	1.653,2	154.303,9
Ene	1.358,6	199,9	259,2	337,0	11.556,4	50,7	28.428,8	102,7	314,0	129,8	426,1	44,4	23,9	793,4	44.024,8
Feb	1.191,0	252,2	260,3	330,4	6.227,4	66,4	21.570,5	110,1	256,7	131,2	526,5	39,0	19,6	181,4	31.162,4
Mar	1.268,0	304,7	262,1	303,4	10.040,0	59,0	21.872,8	139,7	258,5	124,7	446,2	42,3	12,0	159,1	35.292,6
Abr	1.312,3	406,9	465,3	640,4	10.856,4	63,4	28.175,3	226,4	355,2	180,7	541,1	52,4	29,0	519,3	43.824,1

Fuente: Sub Gerencia General de Política Monetaria, Departamento de Economía Internacional. En base a la declaración jurada de bancos, financieras y casas de cambio.

Circular N° 207/03 de la Superintendencia de Bancos.

Nota: 1/ Cifras preliminares

CUADRO N° 53

Deuda pública externa (*)

En miles de dólares.

	Saldos	Desembolsos (a)	Pagos Cap.e Int. (b)	Transf. Neta (a-b)
2010		293.002	300.787	-7.785
Ene	2.243.262	8.654	1.565	7.089
Feb	2.231.177	8.702	28.755	-20.053
Mar	2.208.265	15.483	33.795	-18.312
Abr	2.195.086	10.897	22.640	-11.743
May	2.207.411	20.335	19.728	607
Jun	2.203.370	12.156	28.192	-16.036
Jul	2.203.396	12.103	29.925	-17.822
Ago	2.199.457	10.402	33.318	-22.916
Set	2.197.676	9.530	26.633	-17.103
Oct	2.236.004	33.130	13.092	20.038
Nov	2.202.112	3.368	24.474	-21.106
Dic	2.335.425	148.242	38.670	109.572
2011		159.889	293.008	-133.119
Ene	2.322.885	4.318	18.448	-14.130
Feb	2.311.086	9.470	33.756	-24.286
Mar	2.288.972	2.401	26.203	-23.802
Abr	2.290.564	6.166	21.631	-15.465
May	2.289.099	12.561	10.868	1.693
Jun	2.308.556	37.729	27.561	10.168
Jul	2.304.368	2.004	27.373	-25.369
Ago	2.289.292	14.042	51.613	-37.571
Set	2.283.396	13.796	16.769	-2.973
Oct	2.291.679	7.991	10.553	-2.562
Nov	2.277.569	21.075	21.617	-542
Dic	2.284.723	28.336	26.616	1.720
2012		228.978	294.726	-65.748
Ene	2.277.324	2.074	19.466	-17.392
Feb	2.272.807	1.096	32.591	-31.495
Mar	2.210.131	2.004	22.123	-20.119
Abr	2.215.553	3.694	10.614	-6.920
May	2.197.201	6.817	33.637	-26.820
Jun	2.196.757	12.151	15.413	-3.262
Jul	2.182.477	3.672	27.315	-23.643
Ago	2.182.280	16.462	39.081	-22.619
Set	2.172.988	8.212	13.972	-5.760
Oct**	2.160.904	11.585	17.269	-5.684
Nov**	2.248.463	110.885	14.803	96.082
Dic**	2.241.060	50.326	48.442	1.884
2013		528.539	101.645	426.894
Ene**	2.692.997	500.796	30.713	470.083
Feb**	2.686.382	14.369	21.764	-7.395
Mar**	2.629.873	3.525	22.027	-18.502
Abr**	2.641.551	4.909	16.532	-11.623
May**	2.626.722	4.940	10.609	-5.669

Fuente: Sub Gerencia General de Política Monetaria, Departamento de Economía Internacional.

(*) Desde 1995 en adelante, los datos fueron ajustados conforme con los registros del SIGADE(Sistema de Gestión y Análisis de Deuda).

(**) Cifras Preliminares.

Cuadro Nº 54

Tipo de cambio nominal y real.

Año	Tipo de cambio nominal del guaraní					Inflación %						Índices de tipo de cambio real					
	Peso	Real	USD	Euro	Yen	IPC-Py	IPP-Ar	IPM-Br	IPP-USA	IPP-Z.EU	IPP-Jap	ITCER	Ar	Br	USA	UE	Jap
2010																	
Ene	1.231	2.648	4.680	6.747	51	1,00	1,30	0,63	1,10	0,70	0,10	112,76	71,53	150,76	94,67	100,48	75,72
Feb	1.224	2.551	4.705	6.448	52	-0,10	1,50	1,18	-0,40	0,10	0,10	110,94	72,25	147,09	94,90	96,22	77,25
Mar	1.218	2.630	4.699	6.742	52	0,90	1,50	0,94	0,70	0,60	0,20	113,44	72,31	151,72	94,57	100,31	76,36
Abr	1.216	2.676	4.706	6.307	50	0,80	1,20	0,77	-0,10	1,00	0,40	113,72	72,50	154,33	93,88	94,02	73,78
May	1.229	2.617	4.734	5.959	51	-1,00	1,20	1,19	-0,20	0,30	0,30	114,21	74,93	154,26	95,19	90,00	76,28
Jun	1.212	2.632	4.757	5.806	52	0,60	1,20	0,85	-0,30	0,30	-0,50	114,32	74,32	155,50	94,80	87,43	76,82
Jul	1.211	2.689	4.760	6.066	54	0,10	1,00	0,15	0,10	0,20	0,00	116,73	74,90	158,93	94,87	91,43	79,71
Ago	1.210	2.705	4.759	6.150	56	0,90	1,00	0,77	0,60	0,10	0,00	117,22	74,90	159,72	94,57	91,96	80,97
Set	1.213	2.782	4.789	6.144	57	-0,40	0,90	1,15	0,30	0,30	0,00	121,07	76,09	166,80	95,82	92,52	82,76
Oct	1.246	2.929	4.923	6.309	60	2,20	0,90	1,01	0,60	0,40	0,10	124,87	77,13	173,57	96,96	93,34	86,09
Nov	1.209	2.800	4.789	6.138	58	0,40	0,90	1,45	0,50	0,30	0,10	120,92	75,22	167,66	94,41	90,71	82,91
Dic	1.151	2.696	4.574	5.863	55	1,50	0,90	0,69	0,90	0,80	0,40	115,09	71,20	160,16	89,65	86,04	77,40
2011																	
Ene	1.167	2.773	4.640	6.188	56	1,50	1,10	0,79	1,00	1,30	0,60	116,20	71,90	163,55	90,49	90,64	78,49
Feb	1.142	2.749	4.586	6.252	56	1,50	0,90	1,00	1,50	0,80	0,10	114,53	69,94	161,37	89,45	90,95	76,51
Mar	1.067	2.595	4.305	6.027	53	1,70	1,00	0,62	0,70	0,80	0,60	107,13	64,94	150,70	83,14	86,89	71,86
Abr	998	2.549	4.052	5.943	49	-0,30	1,00	0,45	0,80	0,90	1,00	104,87	61,48	149,14	79,11	86,72	67,10
May	980	2.480	4.000	5.703	49	0,00	0,90	0,43	0,10	-0,20	-0,20	102,68	60,96	145,74	78,18	83,05	67,96
Jun	977	2.519	3.996	5.746	50	-0,60	0,90	-0,18	-0,30	0,00	0,00	104,38	61,66	148,66	78,33	84,18	68,88
Jul*	955	2.513	3.927	5.606	49	0,00	0,90	-0,12	0,30	0,40	0,20	103,54	60,82	148,12	77,21	82,45	68,47
Ago*	935	2.438	3.889	5.563	51	1,00	0,90	0,44	0,10	-0,20	-0,20	100,58	59,49	142,87	75,79	80,85	69,33
Set*	956	2.215	4.018	5.469	53	0,20	0,90	0,65	0,80	0,30	-0,10	95,83	61,28	130,39	78,76	79,57	71,86
Oct*	990	2.347	4.176	5.718	55	-0,80	0,90	0,53	-0,30	0,10	-0,80	102,02	64,53	140,05	82,27	83,94	74,62
Nov*	1.017	2.430	4.326	5.874	56	-0,10	0,90	0,50	0,30	0,10	0,00	105,96	66,94	145,83	85,57	86,57	76,48
Dic*	1.036	2.427	4.440	5.852	57	0,80	0,90	-0,12	0,20	0,10	0,10	105,73	68,29	144,36	87,30	85,39	77,55
2012																	
Ene*	1.069	2.569	4.614	5.944	60	1,10	0,90	0,25	0,10	0,90	-0,10	110,07	70,31	151,50	89,82	86,58	80,42
Feb*	1.023	2.580	4.444	5.868	57	1,50	1,00	-0,06	0,30	0,60	0,20	107,47	66,95	149,81	85,49	84,71	75,28
Mar*	987	2.396	4.294	5.668	52	0,50	1,00	0,43	0,10	0,50	0,50	101,21	64,92	139,02	82,28	81,82	69,08
Abr*	981	2.328	4.309	5.676	51	-0,20	1,00	0,85	-0,20	0,00	-0,20	100,22	65,28	136,49	82,56	82,09	67,83
May*	987	2.216	4.387	5.620	55	0,40	1,00	1,02	-0,60	-0,50	-0,40	98,03	66,08	130,77	83,22	80,56	72,62
Jun*	1.011	2.217	4.538	5.683	57	-0,40	1,00	0,66	0,10	-0,50	-0,60	99,91	68,63	132,18	86,52	81,37	75,17
Jul*	976	2.189	4.437	5.456	56	0,10	1,00	1,34	0,40	0,30	-0,50	98,70	66,87	132,11	84,84	78,29	73,23
Ago*	959	2.177	4.416	5.470	56	-0,20	1,00	1,43	1,00	0,90	0,20	99,44	66,50	133,55	85,47	79,35	73,52
Set*	948	2.182	4.425	5.690	57	0,20	1,00	0,97	1,00	0,20	0,30	100,50	66,27	134,91	86,31	82,54	74,24
Oct*	944	2.192	4.455	5.780	56	-0,20	0,90	0,02	-0,20	0,00	-0,40	101,27	66,67	135,84	86,91	84,01	73,94
Nov*	931	2.163	4.460	5.722	55	0,60	1,00	-0,03	-0,40	-0,20	-0,10	99,53	66,02	133,16	86,14	82,52	71,66
Dic*	881	2.058	4.289	5.614	52	0,70	1,00	0,68	-0,30	-0,20	0,40	94,82	62,66	126,68	82,01	80,24	66,79
2013																	
Ene*	849	2.061	4.188	5.562	47	1,20	1,00	0,34	0,20	0,60	0,20	92,76	60,25	125,77	79,28	79,02	60,52
Feb*	804	2.040	4.025	5.381	43	-0,80	1,00	0,29	0,60	0,60	0,50	91,60	58,14	125,87	77,27	77,53	56,23
Mar*	788	2.024	4.002	5.194	42	-0,10	1,00	0,21	-0,60	0,60	0,10	90,76	57,58	125,25	76,45	75,36	55,00
Abr*	796	2.047	4.096	5.577	42	0,20	1,00	0,15	-0,70	0,60	0,40	92,48	58,61	126,61	77,55	81,24	54,82
May*	802	2.066	4.197	5.453	42	-0,30	1,00	0,00	0,50	0,60	0,10	93,68	59,85	128,19	80,11	80,14	54,59

Fuente: Tipo de cambio nominal: Reuters.

Inflación: Reuters.

A partir de marzo 2004 informe proveído por el Departamento de Operaciones de Mercado Abierto.

*Cifras preliminares.

Abreviaturas:

ITCER: Tipo de cambio efectivo real que incluye Argentina, Brasil, USA, Zona Euro y Japón.

ITCRB-Ar: Tipo de cambio real bilateral respecto al peso argentino.

ITCRB-Br: Tipo de cambio real bilateral respecto al real brasileño.

ITCRB-USD: Tipo de cambio real bilateral respecto al USD.

ITCRB-EU: Tipo de cambio real bilateral respecto a la Zona Euro.

ITCRB-Jap: Tipo de cambio real bilateral respecto al yen japonés.

Cuadro N° 55

Compra / Venta de divisas en el mercado cambiario local.
En miles de dólares.

Año	Compra			Venta		
	Bancos comerciales	Casas de cambios y financieras	Total	Bancos comerciales	Casas de cambios y financieras	Total
2013						
1er. trim.	4.823.647	2.266.777	7.090.424	4.909.795	2.375.139	7.284.934
Ene	1.710.155	779.265	2.489.420	1.800.101	807.860	2.607.961
Spot y Efectivo	779.191	224.351	1.003.542	900.923	231.413	1.132.336
Arbitraje	788.072	376.813	1.164.885	788.481	397.691	1.186.172
Operación Nominal	4.998	1.318	6.316	10.105	1.188	11.293
Forward	58.571	0	58.571	20.391	0	20.391
Canje	79.323	176.784	256.107	80.201	177.568	257.769
Feb	1.640.051	794.873	2.434.925	1.651.941	842.493	2.494.434
Spot y Efectivo	868.167	254.039	1.122.206	916.092	270.580	1.186.672
Arbitraje	612.200	411.824	1.024.025	611.199	442.249	1.053.448
Operación Nominal	5.440	805	6.246	15.310	1.188	16.498
Forward	89.296	0	89.296	44.335	0	44.335
Canje	64.949	128.204	193.153	65.004	128.477	193.481
Mar	1.473.440	692.638	2.166.078	1.457.754	724.785	2.182.539
Spot y Efectivo	861.436	258.150	1.119.585	835.905	261.103	1.097.008
Arbitraje	531.570	319.598	851.167	533.830	346.812	880.642
Operación Nominal	6.856	538	7.394	13.439	681	14.120
Forward	18.137	0	18.137	19.180	0	19.180
Canje	55.443	114.352	169.795	55.400	116.190	171.589
2do. trim.	3.477.070	1.409.729	4.886.799	3.463.299	1.494.017	4.957.316
Abr	1.853.912	742.091	2.596.003	1.845.609	782.124	2.627.734
Spot y Efectivo	1.134.812	297.605	1.432.417	1.120.023	305.002	1.425.025
Arbitraje	652.287	331.682	983.969	649.275	363.492	1.012.767
Operación Nominal	8.672	1.248	9.919	19.904	1.434	21.338
Forward	16.126	0	16.126	14.497	0	14.497
Canje	42.015	111.556	153.571	41.910	112.196	154.106
May	1.623.158	667.638	2.290.796	1.617.689	711.893	2.329.582
Spot y Efectivo	998.551	284.653	1.283.204	990.414	299.185	1.289.599
Arbitraje	539.697	276.147	815.844	526.336	304.124	830.461
Operación Nominal	8.720	989	9.709	22.856	1.225	24.082
Forward	11.498	0	11.498	15.636	0	15.636
Canje	64.692	105.850	170.542	62.446	107.358	169.805

Fuente: Informaciones del Sistema Financiero obtenidas a través del Servicio Electrónico DATATEC.

Informaciones elaboradas desde el 2003 por la Gerencia de Mercados (GM)

Ref. Reportes diarios proporcionados bajo declaración jurada por Bancos, Casas de Cambios y Financieras, en cumplimiento de la Circular N° 269 de fecha 22-agosto-2005 emitida por la Superintendencia de Bancos (SIB).-

Definiciones:

Spot y Efectivo: Compra o Venta de USD (Dólar Americano) por PYG (Guaraníes) que se realiza al contado, generalmente con fecha de liquidación de hasta 72 horas

Arbitraje: Compra o Venta de una Divisa (diferente al PYG) por USD

Operación Nominal: Compra o Venta de una divisa (distinta al USD) a cambio de PYG

Forward: Compra o Venta de una moneda extranjera por PYG en una fecha futura específica (plazo) y a un precio pactado al momento de la negociación

Canje: Intercambio de un instrumento de pago, generalmente en USD. Por ejemplo, Efectivo por Cheque, Transferencia por Cheque, etc