



INFORME ECONÓMICO

MARZO
2014

REPUBLICA DEL PARAGUAY



PALACIO DE LOS LÓPEZ

PO SU GUARANI

CINCO MIL GUARANIES

Banco Central del Paraguay
Federación Rusa y Cabo 1° Feliciano Marecos
www.bcp.gov.py - webmaster@bcp.gov.py
Asunción - Paraguay

ÍNDICE

	Página
Resumen ejecutivo	<i>i</i>
I. Nivel de Precios	1
A. Índice de Precios al Consumidor (IPC)	1
B. Principales Aspectos de la Inflación	1
C. Inflación de Bienes, Servicios y Renta	3
D. Inflación Subyacente	4
E. Inflación en Bienes Nacionales e Importados	5
F. Inflación en Bienes Transables y No Transables	6
G. Índice de Precios del Productor (IPP)	7
II. Política Monetaria y Financiera	9
A. Aspectos Monetarios y Cambiarios	9
A.1. Política Monetaria	9
A.2. Política Cambiaria	15
A.3. Evolución de los Instrumentos de Regulación Monetaria	16
A.4. Evolución de los Agregados Monetarios	18
A.5. Crédito Neto al Sector Público no Financiero	21
A.6. Crédito Neto al Sistema Bancario	22
B. Situación Fiscal	23
B.1. Resultado Fiscal	23
B.1.1. Ingresos	24
B.1.2. Gastos	26
B.1.3. Gastos	26
B.1.4. Financiamiento del Déficit	28
B.2. Resultado Primario	30
B.3. Depósitos del sector público en el BCP	31
C. Análisis del Sistema Bancario y Financiero	32
C.1. Análisis del Sistema Bancario	32
C.1.1. Cuentas Activas	32
C.1.2. Cuentas Pasivas	33
C.1.3. Depósitos del Sector Privado en el Sistema Bancario y Créditos del Sistema Bancario al Sector Privado	34
C.1.4. Fuentes y Usos de Fondos del Sistema Bancario	37
C.2. Análisis de las Empresas Financieras	41
C.2.1. Cuentas Activas	41
C.2.2. Cuentas Pasivas	42
C.2.3. Depósitos y Créditos de las Empresas Financieras al Sector Privado	43
C.2.4. Fuentes y Usos de Fondos de Empresas Financieras	44
C.3. Préstamos del Banco Central del Paraguay a Bancos y Empresas Financieras	45
C.4. Operaciones Bursátiles	45

C.4.1. Instrumentos Financieros Transados	45
C.4.2. Los Mercados: Primario y Secundario	46
III. Nivel de Actividad Económica	50
A. Indicador Mensual de la Actividad Económica del Paraguay	50
A.1. Comportamiento del IMAE al mes de Febrero de 2014	50
IV. Sector Externo	53
A. Aspectos Financieros Internacionales	53
A.1. Reservas Monetarias Internacionales	53
A.2. Tipo de Cambio	54
A.2.1. Tipo de Cambio Nominal G/USD	54
A.2.2. Tipo de Cambio real bilateral	55
A.3. Ingreso de Divisas de las Entidades Binacionales	56
B. Comercio Exterior Registrado por la Dirección Nacional de Aduanas	56
B.1. Exportaciones e Importaciones	56
B.1.1. Exportaciones	56
B.1.2. Importaciones	62
B.2. Comercio Exterior Registrado por Zonas Económicas	63
B.2.1. Mercosur	63
B.2.2. Asia	66
B.2.3. Unión Europea	68
C. Producción y Precios Internacionales	71
C.1. Soja	71
C.2. Carne	72
C.3. Precio del Petróleo	78
C.4. Términos de intercambio	79
D. Deuda Pública Financiera Externa registrada en SIGADE (Sistema de Gestión y Análisis de Deuda Externa).	80
E. Anexos	81
Estimador Cifra de Negocios al mes de Febrero de 2014	82

Gráficos

Página

Nivel de Precios

Gráfico N° 1: Inflación Interanual	1
Gráfico N° 2: Inflación Subyacente vs. IPC	4
Gráfico N° 3: Índice de Precios de Bienes Nacionales e Importados	6
Gráfico N° 4: Índice de Precios de Transables, No Transables e IPC	7

Política Monetaria y Financiera

Gráfico N° 5: Tasas Referenciales de Rendimientos de los IRM	10
Gráfico N° 6: Reservas Internacionales Netas	11
Gráfico N° 7: Compra Neta Mensual de divisas del BCP a Bancos Comerciales	15
Gráfico N° 8: Índice Tipo de Cambio Real Efectivo y Tipo de Cambio Nominal	16
Gráfico N° 9: Instrumentos de Regulación Monetaria	16
Gráfico N° 10: Monto adjudicado de IRM	17
Gráfico N° 11: Gasto Total de los Instrumentos de Política Monetaria	18
Gráfico N° 12: Billetes y Monedas en Circulación	18
Gráfico N° 13: Evolución del Agregado Monetario Amplio (M3)	20
Gráfico N° 14: Preferencia por Liquidez del Público	21
Gráfico N° 15: Depósitos en MN del Sector Público en el BCP	22
Gráfico N° 16: Depósitos de Encaje y en Cta. Cte. del Sistema Bancario en el BCP.	23
Gráfico N° 17: Evolución de los Ingresos y Gastos	24
Gráfico N° 18: Ingresos Tributarios	25
Gráfico N° 19: Composición de los Ingresos Tributarios	26
Gráfico N° 20: Composición de los Gastos	27
Gráfico N° 21: Déficit/Superávit	29
Gráfico N° 22: Resultado Primario de la Administración Central	31
Gráfico N° 23: Saldo de depósitos del Sector Público no Financiero en el BCP	32
Gráfico N° 24: Depósitos del Sector Privado en el Sistema Bancario	35
Gráfico N° 25: Estructura de los Depósitos del Sector Privado en el Sistema Bancario.	35
Gráfico N° 26: Crédito del Sistema Bancario al Sector Privado	36
Gráfico N° 27: Dolarización del Sistema Bancario. Depósitos, Créditos y Morosidad	37

Sector Real

Gráfico N° 28: Indicador Mensual de la Actividad Económica del Paraguay	50
Gráfico N° 29: Indicador Mensual de la Actividad Económica del Paraguay	52

Sector Externo

Gráfico N° 30: Reservas Internacionales Netas.	53
Gráfico N° 31: Evolución de Índices del Tipo de Cambio Real	55
Gráfico N° 32: Evolución de la Producción, el Consumo y el Precio Mundial de la Soja	71
Gráfico N° 33: Evolución del Precio de la Soja	74
Gráfico N° 34: Evolución del Precio de la Carne Vacuna	74
Gráfico N° 35: Evolución del Precio del Maíz	75
Gráfico N° 36: Evolución del Precio del Trigo	75
Gráfico N° 37: Evolución del Precio del Algodón	76
Gráfico N° 38: Evolución del Precio del Girasol	77

Gráfico N° 39: Evolución del Precio del Arroz	77
Gráfico N° 40: Evolución del Precio del Azúcar	78
Gráfico N° 41: Evolución del Precio Internacional del Petróleo Brent	79
Gráfico N° 42: Evolución Mensual del Término de Intercambio	80

Tablas

Página

Nivel de Precios

Tabla N° 1: Inflación de Bienes, Servicios y Renta	3
Tabla N° 2: Tasa de Inflación Subyacente	5
Tabla N° 3: Variación del IPP	8

Política Monetaria y Financiera

Tabla N° 4: Expansión y Contracción de los Billetes y Monedas en Circulación	19
Tabla N° 5: Variación de los Agregados Monetarios	20
Tabla N° 6: Ingresos Tributarios de la Administración Central	25
Tabla N° 7: Gastos Corrientes de la Administración Central	28
Tabla N° 8: Fuentes de Financiamiento	29
Tabla N° 9: Ejecución Presupuestaria del Gobierno Central	30
Tabla N° 10: Cuentas del Activo del Sistema Bancario	33
Tabla N° 11: Cuentas del Pasivo del Sistema Bancario	34
Tabla N° 12: Fuentes y Usos de Fondos del Sistema Bancario (mensual)	38
Tabla N° 13: Fuentes y Usos de Fondos del Sistema Bancario (interanual)	39
Tabla N° 14: Cuentas del Activo del Sector Empresas Financieras	42
Tabla N° 15: Cuentas del Pasivo del Sector Empresas Financieras	42
Tabla N° 16: Fuentes y Usos de Fondos de Empresas Financieras. (mensual)	44
Tabla N° 17: Fuentes y Usos de Fondos del Sistema Bancario. (interanual)	45
Tabla N° 18: Instrumentos Financieros Transados en la BVPASA	46
Tabla N° 19: Volumen Negociado por el Mercado en la BVPASA	47

Sector Real

Tabla N° 20: Indicador Mensual de la Actividad Económica del Paraguay	51
---	----

Sector Externo

Tabla N° 21: Variación de las RIN.	54
Tabla N° 22: Balanza Comercial	56
Tabla N° 23: Exportaciones Acumuladas de Principales Productos	57
Tabla N° 24: Exportación de Semillas de Soja y Derivados, por Zonas Económicas	59
Tabla N° 25: Exportación Acumulada de Carne y Despojos Comerciales, por Destino	60
Tabla N° 26: Exportaciones de Maquila por Producto	61
Tabla N° 27: Exportaciones de Maquila por Países	61
Tabla N° 28: Importaciones Acumuladas por Principales Productos	62
Tabla N° 29: Exportaciones de Principales Productos al Mercosur	64
Tabla N° 30: Importaciones de Principales Productos desde el Mercosur	65
Tabla N° 31: Exportaciones de Principales Productos al Asia	67
Tabla N° 32: Importaciones desde China Continental	68
Tabla N° 33: Exportaciones de Principales Productos a la Unión Europea	69
Tabla N° 34: Importaciones de Principales Productos desde la Unión Europea	70
Tabla N° 35: Producción y Procesamiento Mundial de Semilla de Soja	72
Tabla N° 36: Oferta y Demanda Mundial de Carnes: Bovina, Porcina y Aviar	73

RESUMEN EJECUTIVO INFORME ECONÓMICO MARZO 2014

I. Nivel de Precios.

La inflación del mes de marzo del año 2014, medida por la variación del Índice de Precios al Consumidor (IPC), fue del 0,5%, mayor a la tasa del -0,1% observada en el mismo mes del año anterior. Con este resultado, la inflación acumulada en el año asciende al 2,6%, por encima del 0,3% verificado en el mismo periodo en el año anterior. La inflación interanual, por su parte, fue del 6,1%, resultado mayor al 5,4% observado en el mes de febrero del corriente año, y por encima a la tasa del 1,2% registrada en el mes de marzo del año pasado.

Por otro lado, se señala que la inflación núcleo¹ se situó en un nivel inferior al de la inflación total mensual (en 0,2%). Así, la inflación interanual medida por este indicador, alcanzó una tasa del 4%, superior a la tasa del 3,7% correspondiente al mes de febrero del corriente año, y por encima de la tasa del 2,3% verificada en el mes de marzo del año 2013.

La inflación subyacente² durante el mes de marzo de 2014 fue del 0,2%, siendo este resultado inferior a la

tasa del 0,5% observada en la inflación total. A su vez, la inflación subyacente(XI), que además de excluir a las frutas y verduras no incorpora los servicios tarifados y combustibles, presentó una tasa del 0,1%.

El resultado inflacionario del mes de marzo de 2014 responde a incrementos puntuales observados en algunos rubros de la canasta de alimentos y en menor medida, a subas verificadas en los alquileres de vivienda.

La inflación del mes de marzo del año 2014, medida por la variación del Índice de Precios del Productor (IPP), fue del -0,5%, superior al -0,7% registrada en marzo del año pasado. Así, la inflación acumulada asciende al 0,2%, por encima del -3% observado en marzo del 2013. Con estos datos, la inflación interanual del año 2014 asciende al 6,2%, superior al 6% del mes de febrero del corriente, y muy por encima del -1,5% observado en marzo del año 2013.

II. Política Monetaria y Financiera

La tasa media de rendimiento de los Instrumentos de Regulación Monetaria (sin incluir la tasa de la ventanilla permanente de depósito a 1 día), al mes de marzo se ubicó en 6,8%. En este mes, tres de los seis plazos establecidos tuvieron

¹ La inflación núcleo es el promedio simple de los siguientes indicadores de inflación subyacente: inflación núcleo media truncada (suavizada), inflación núcleo media truncada (no suavizada), inflación núcleo por exclusión e inflación núcleo doble ponderación.

² Excluye de la canasta del IPC las frutas y verduras.

colocaciones, los que tuvieron actividad fueron dominadas por las de corto plazo (15 a 100 días) (30,7%), corto-mediano (101 a 200 días) (40,3%) y largo plazo (más de 350 días) (29%).

En el mes de marzo del 2014, el BCP realizó operaciones en el mercado cambiario con una compra neta de USD 30 mil a los bancos comerciales.

El total de ventas netas acumuladas del año 2014 por tanto asciende a USD 248,5 millones.

A marzo del 2014, el saldo de los IRM fue de G 8.308.404 millones, representando una variación mensual e interanual de 0,9% y 4,9%, respectivamente. A partir del año 2013 se agregaron a las Letras de Regulación Monetaria (LRM), la Facilidad de Depósito a 1 día o Depósito Overnight. El stock alcanzado representó aproximadamente el 6,4% del PIB. La tasa de rendimiento promedio ponderado de las LRM del mes fue de 6,8. La tasa de rendimiento de la Facilidad de Depósitos diaria fue incrementada en febrero al 5,75% con lo que la tasa promedio ponderado de este instrumento al mes de marzo del 2014 se situó en 5,75%.

Las colocaciones en el mes de marzo ascendieron a G 1.825.000 millones, realizándose subastas mensuales para dichos instrumentos. El 30,7% del total colocado en el mes correspondió a títulos cuyos vencimientos es de 15 a 100 días, el 40,3% a títulos cuyos vencimientos van de 101 a 200 días y el 29% a títulos de más de 350 días. En marzo de 2014 el plazo promedio de las colocaciones fue

de 196,5 días superior al registrado en marzo de 2013 (no tuvo movimiento). La estructura del total de las colocaciones de los IRM, al mes de marzo, fue la siguiente: más de 350 días (largo plazo) con el 44,6%, las colocaciones de 101 a 200 días (corto mediano plazo) el 28,3%, seguido de 15 a 100 días (corto plazo) con el 21,8%, y los otros plazos constituyen el 5,2%.

Durante el mes de marzo del 2014, el M0 tuvo una variación interanual de 9,1%. La variación mensual fue del 1,8%, mientras que en marzo del 2013, las variaciones del M0 fueron de 18,1% y 2,2% en términos interanuales y mensuales, respectivamente. La variación interanual promedio³ del M0 en el mes de marzo del presente año fue del 9,8%, inferior a la tasa del 17,3% registrada en el mismo mes del año anterior. Asimismo, la variación interanual del promedio móvil de los últimos 12 meses del M0 fue de 14,2% inferior al mes anterior (15%).

Los factores de expansión⁴ mensual del M0 en marzo fueron los Activos Externos Netos (AEN) (13,6% del M0) y el Crédito Neto al Resto Sistema Financiero (1,1% del M0), mientras que entre los demás factores que tuvieron un comportamiento contractivo se destacan como los de mayor incidencia, el Crédito Neto al Sistema Bancario (10,7% del M0) y

³ El M0 promedio se calcula en base al M0 diario.

⁴ Los elementos de expansión y contracción de la liquidez primaria son calculados bajo un mismo tipo de cambio de manera a eliminar el efecto cambiario.

los **Instrumentos de Regulación Monetaria (IRM) (0,9% del M0)**. En términos interanuales, el factor principal de expansión del M0 fue el AEN (11,8% del M0), mientras que el de mayor efecto contractivo fueron el Crédito Neto al Sector Público (39,8% del M0) y los IRM (5,1% del M0) en el cual se incluyen las Letras de Regulación Monetaria y la Facilidad de Depósitos de 1 día.

Al mes de marzo de 2014, el saldo de activos del sistema bancario fue de ₡ 80,6 billones, que reflejó un aumento de (1,7%) con relación al mes de febrero de 2014. Con respecto al mismo mes del año anterior, esta cuenta registró un crecimiento de ₡ 16,1 billones (23,0%).

El saldo total de pasivos del sistema bancario, al mes de marzo de 2014 se ubicó en ₡ 72,0 billones, cifra que representó un 1,7% de incremento mensual. Al compararlo con el mismo mes del año anterior, esta cuenta reflejó una variación positiva de ₡ 15,0 billones (24,1%).

Al mes de marzo de 2014, los depósitos totales del sector privado alcanzaron un nivel de ₡ 47,5 billones, denotando un incremento mensual de 2,4%. En términos interanuales el nivel alcanzado representó un incremento de 21,6%. Por su parte, **las obligaciones con el sector público obtuvieron un nivel de ₡ 8,0 billones, indicando un valor mensual mayor en 0,5%.** Interanualmente constituyó un alza de 17,3%.

La composición estructural de los depósitos del sector privado, en el mes de marzo de 2014, indica que el 48,3% están expresados en moneda extranjera (ME), ratio superior al registrado en marzo de 2013.

A marzo de 2014, los préstamos al sector privado alcanzaron un nivel de ₡ 45,0 billones, que representó un incremento en término mensual de 0,5% y un aumento en término interanual de 24,2%.

III. Política Fiscal.

De acuerdo a datos preliminares suministrados por el Ministerio de Hacienda, la ejecución presupuestaria del Gobierno Central durante el mes de febrero de 2014, sobre la base de lo contabilizado recaudado/obligado, presentó un superávit de ₡ 13.287 millones. En consecuencia, el superávit acumulado para el presente año es de ₡ 229.346 millones. Los resultados fiscales de los últimos años, registraron superávit de ₡ 534.192 millones en el año 2012 y déficit de ₡ 563.477 millones en el año 2013.

Los depósitos del SPNF a marzo de 2014, reflejaron un incremento de ₡ 124,9 mil millones (1,9%) con relación al mes anterior, siendo el saldo de estos depósitos de ₡ 6.465,6 mil millones. Esta cifra es menor en 12,1% al registrado en el mes de marzo de 2013. De estos depósitos ₡ 3.786,2 mil millones corresponden a MN y ₡ 2.679,3 mil millones a ME.

El saldo de los depósitos del Gobierno Central fue de ₡ 3.648,2 mil millones, de los cuales ₡ 968,9 mil millones corresponden a MN y ₡ 2.679,3 mil millones a ME. Del mismo modo, el monto de los depósitos de la Caja Fiscal y de las Empresas Públicas a este mes registró un saldo de ₡ 2.816,8 mil millones y ₡ 0,5 mil millones en MN respectivamente.

IV. Sector Real

El indicador mensual de la actividad económica del Paraguay registró una variación interanual positiva de 5,1% en el mes de febrero de 2014, inferior a la tasa de 21% registrada en el mismo periodo del año 2013.

La tasa de variación acumulada al segundo mes del año presentó un incremento de 4,9%, mientras que la tasa de variación mensual de la serie con ajuste estacional mostró una contracción de -0,9% con respecto a enero de 2014.

El comportamiento de las ventas del mes de febrero de 2014, conforme al Estimador Cifras de Negocios (ECN), registró una tasa de variación interanual de 3,5%, ubicándose por debajo de la tasa de 10,0% observada en el mismo mes del año 2013. Con este resultado el ECN acumuló un crecimiento de 2,1% en el segundo mes del año 2014.

Por otra parte, y respecto a la evolución promedio de los últimos doce meses, el ECN presentó un crecimiento interanual de 2,7% en el

mes de febrero de 2014. Este crecimiento fue superior al 2,5% registrado en el mes de febrero de 2013, pero inferior al 3,2% observado en el mes de enero de 2014.

IV. Sector Externo

A fines de marzo de 2014, las Reservas Monetarias Internacionales Netas (RMIN), ascienden a USD 6.021,7.- millones, superior en USD 253,8 millones en comparación al mes anterior.

Al mes de marzo de 2014 el valor de la moneda doméstica experimento una apreciación de 2% con respecto al dólar americano, cotizando durante el mes de análisis en un nivel promedio de ₡/USD 4.423,8. Con este resultado, el guaraní presentó en términos interanuales una depreciación de 10,6% y en términos acumulados una apreciación de 2,2%.

Desde el punto de vista del comportamiento interanual del tipo de cambio real, en el mes de marzo, el Guaraní experimento una depreciación de 2,4% con relación a la canasta de monedas. Respecto al Real brasileño y al Peso Argentino, se registró una apreciación interanual del 2,4% y 16,2%, respectivamente. Así mismo, con relación al Dólar Americano el Guaraní ha experimentado una depreciación interanual del 5,8 %.

El ingreso efectivo total de divisas de los entes binacionales en el mes de marzo de 2014 ascendió aproximadamente a USD 32,3

millones, los cuales corresponden en su totalidad a **Regalías (Royalties) y Compensación por Cesión de Energía de la Itaipú Binacional**. Con respecto al monto verificado en igual periodo del año anterior hubo una disminución de USD 31,2 millones.

El comercio de mercancías al mes de marzo del 2014 registró un saldo superavitario de USD 665,8 millones, muy superior al superávit observado en el mismo periodo del año anterior y que alcanzó USD 288,8 millones.

El valor de las exportaciones registradas al mes de marzo del 2014 totalizó USD 2.549,1 millones, que representa un aumento del 14,2% con relación al monto al mes de marzo del año anterior, cuando alcanzó USD 2.232,6 millones.

Al mes de marzo del 2014, las importaciones registradas totalizaron USD 2.587,0 millones, lo que significó una disminución del 6,3% respecto al total informado en el mismo periodo del año anterior cuando alcanzó USD 2.761,4 millones.

En marzo del 2014, la cotización promedio de la soja en el mercado de Chicago se ubicó en USD 520,5 por tonelada. Este precio significó una disminución del 3,3% con relación al mismo mes del año 2013, en el cual la cotización de la oleaginosa se situaba en USD 538,2 por tonelada.

En el mes de marzo del 2014, el precio promedio de la carne vacuna

en el mercado de Chicago fue de USD 3.182,7 la tonelada, aumentando la cotización en 13,1% con respecto al precio promedio del mes de marzo del año 2013, cuando fue de USD 2.813,6 por tonelada.

En el mes de marzo del 2014, la cotización promedio del precio internacional del petróleo tipo Brent se ubicó en USD 107,7 por barril, lo que implica una disminución del 0,9% en el precio con relación a la cotización del mes pasado y que fue de USD 108,7 por barril.

El saldo de la deuda pública externa del Paraguay al 31 de marzo de 2014, asciende a USD 2.641,5 millones. Se observa una disminución de 1,2% con respecto al saldo de febrero de 2013 y un aumento de 0,4% con respecto al mismo mes del año anterior.

I. NIVEL DE PRECIOS.

A. Índice de Precios al Consumidor (IPC).

La inflación del mes de marzo del año 2014, medida por la variación del Índice de Precios al Consumidor (IPC), fue del 0,5%, mayor a la tasa del -0,1% observada en el mismo mes del año anterior. Con este resultado, la inflación acumulada en el año asciende al 2,6%, por encima del 0,3% verificado en el mismo periodo en el año anterior. La inflación interanual, por su parte, fue del 6,1%, resultado mayor al 5,4% observado en el mes de febrero del corriente año, y por encima a la tasa del 1,2% registrada en el mes de marzo del año pasado.

Gráfico N° I: Índice de Precios al Consumidor.
Tasa Interanual 2009 al 2013.

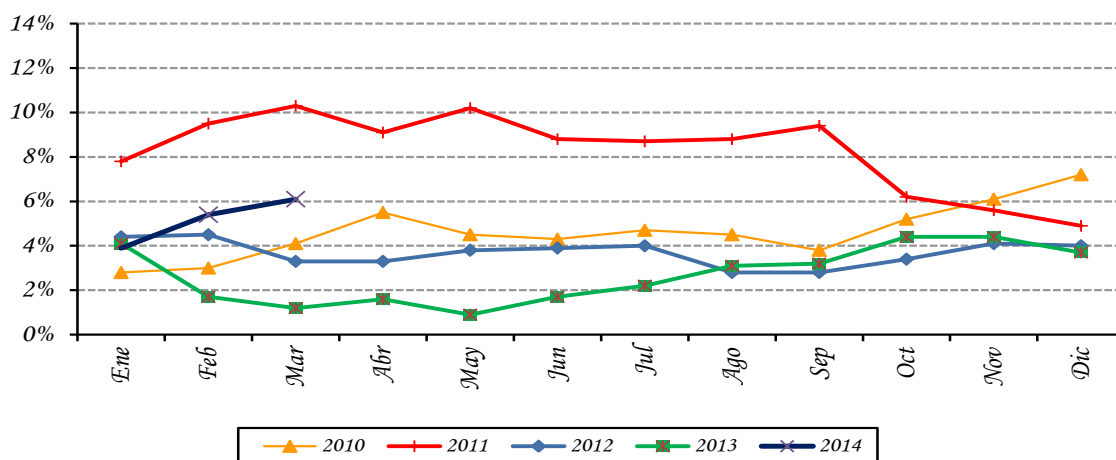

Fuente: Departamento de Cuentas Nacionales y Mercado Interno, Sub Gerencia General de Política Monetaria.

Por otro lado, se señala que la inflación núcleo¹ se situó en un nivel inferior al de la inflación total mensual (en 0,2%). Así, la inflación interanual medida por este indicador, alcanzó una tasa del 4%, superior a la tasa del 3,7% correspondiente al mes de febrero del corriente año, y por encima de la tasa del 2,3% verificada en el mes de marzo del año 2013.

B. Principales Aspectos de la Inflación.

El resultado inflacionario del mes de marzo de 2014 responde a incrementos puntuales observados en algunos rubros de la canasta de alimentos, y, en menor medida, a subas verificadas en los alquileres de vivienda.

¹ La inflación núcleo es el promedio simple de los siguientes indicadores de inflación subyacente: inflación núcleo media truncada (suavizada), inflación núcleo media truncada (no suavizada), inflación núcleo por exclusión e inflación núcleo doble ponderación.

Dentro de Alimentación se destacan los aumentos de precios de algunos bienes que son de consumo masivo en los días previos a la Semana Santa como almidón, huevos, queso Paraguay, carne de cerdo y pescado.

Adicionalmente, volvió a registrarse un incremento en el precio del azúcar, por segundo mes consecutivo, tras la baja sistemática que registró este rubro desde abril del 2012. En opinión de agentes del sector, este comportamiento al alza del precio del azúcar está relacionado, en parte, con la intensificación de los controles por parte de los organismos competentes que ha limitado su ingreso desde países vecinos.

También se destacan las leves subas de precios de los productos lácteos, que en opinión de agentes del sector, se explica por el inicio del período escolar (asociado a compras para la merienda escolar), y por la dinámica que experimentó el comercio exterior de lácteos en el período reciente, principalmente la leche en polvo. Así, los boletines de exportación dan cuenta que este producto representó alrededor del 62% de las ventas externas de lácteos en el año 2013, y al mes de febrero de 2014 esa participación se sigue manteniendo.

Analistas del sector mencionan que la reciente fabricación de leche en polvo permitió aprovechar los excedentes de leche cruda que se producían en ciertas épocas del año. De esto forma, este excedente es destinado a la producción de un rubro que tiene como destino el mercado externo, con lo que se evita las sobreofertas en el mercado doméstico, que se verificaban en años anteriores.

Por otro lado, dentro de esta agrupación se destaca la reducción de precio observada en la carne vacuna, por segundo mes consecutivo, con bajas en la mayor parte de los cortes vacunos, y que según analistas del sector, es consecuencia del gran dinamismo de la actividad cárnica caracterizada por un alto volumen de faenamiento de ganado bovino.

No obstante, es necesario también mencionar que las exportaciones al mercado ruso en lo que va del 2014 se han reducido, en comparación con el mismo periodo durante el año anterior, por lo que las ventas externas aún son menores a las expectativas iniciales del sector.

Sin embargo, analistas señalan que Rusia comenzaría a elevar su demanda de carne vacuna² próximamente, y que las ventas de Paraguay al mercado ruso se recuperarían en los siguientes meses, tras la rehabilitación de algunos frigoríficos nacionales sancionados por los organismos sanitarios rusos. Senacsa³ había estimado que entre los meses de marzo y abril el mercado ruso estaría totalmente reabierto para los envíos pecuarios nacionales.

También se verificaron subas de precios en los servicios gastronómicos, como también en los precios de las bebidas alcohólicas, entre ellos la cerveza.

² En base a reportes locales, se menciona que la producción nacional rusa está cubriendo en parte la demanda interna de carne bovina. Sin embargo, fuentes del gobierno ruso informan que los productores rusos no podrán mantener estos niveles de producción, por lo que en breve se retomaría el ritmo de las importaciones (Newsletter Agropecuario, Boletín Informativo de la C.I.C.P.C.B.-ARP).

³ Siglas del Servicio Nacional de Calidad y Salud Animal.

Entre los demás servicios se destaca el incremento experimentado en los servicios de alquileres, servicio de alojamiento de hoteles, reparación de equipos, servicio de lunch, servicio de pintor, servicio de electricista, peluquería y servicios fúnebres. A su vez en la agrupación gastos en salud las subas de precios se identificaron en atención médica, servicios de salud (análisis laboratoriales, radiografía y tomografía), y productos farmacéuticos.

En tanto en Educación, el incremento estuvo dado por la suba de precios de las matrículas y mensualidades de los niveles pre-escolar, primario, y medio o secundario, sumado al incremento de precios de otros cursos y estudios, y libros y útiles escolares. Así también, en los bienes derivados del crudo, se destaca la suba de precios de la nafta común y el aceite lubricante.

Finalmente, con relación a los bienes duraderos, se identificaron caídas de precios en autovehículos, repuestos y accesorios para vehículos, equipos audiovisuales y de sonido, y en los electrodomésticos.

C. Inflación de Bienes, Servicios y Renta.

La inflación de los Bienes de la canasta fue del 0,7%, superior a la tasa del -0,2% observada en el mismo mes del año anterior. Así, la inflación acumulada en el año asciende al 1,9%, mayor a la tasa del -0,2% verificado en el mismo periodo del año anterior. Con este resultado, la inflación interanual medida por este indicador asciende al 6,2%, por encima del 5,3% registrado en el mes anterior, y muy superior al -0,4% registrado en el mes de marzo del 2013.

Tabla N° 1: Inflación de Bienes, Servicios y Renta.
En Porcentajes.

AGRUPACIÓN	Marzo 2013			Marzo 2014		
	<u>Tasa de Inflación</u>			<u>Tasa de Inflación</u>		
	<u>Mens.</u>	<u>Acum.</u>	<u>Inter.</u>	<u>Mens.</u>	<u>Acum.</u>	<u>Inter.</u>
Bienes Alimenticios	0,0	0,8	-1,2	1,2	3,4	9,4
Bienes Alimenticios (sin frutas y verduras)	0,9	-0,4	1,1	0,0	-0,3	6,7
Otros Bienes	-0,4	-1,4	0,3	0,0	0,2	2,7
Total Bienes	-0,2	-0,2	-0,4	0,7	1,9	6,2
Servicios	0,1	1,0	3,6	0,1	3,7	5,7
Renta	0,5	4,5	10,3	2,6	4,6	8,4
Total Servicios y Renta	0,1	1,2	4,1	0,3	3,8	5,9
IPC	-0,1	0,3	1,2	0,5	2,6	6,1

Fuente: Departamento de Cuentas Nacionales y Mercado Interno, Sub Gerencia General de Política Monetaria.

En cuanto a la agrupación Servicios y Renta, la inflación mensual se ubicó en 0,3%, por encima del 0,1% registrado en el mes de marzo del 2013. Con este resultado, la inflación acumulada del año fue del 3,8%, superior a la tasa del 1,2% registrada en el mismo periodo durante el año 2013. Por su parte, la inflación interanual fue del 5,9%, mayor al 5,7% observado en el mes anterior, y también superior a la tasa del 4,1% verificado en el mes de marzo del año pasado.

D. Inflación Subyacente.

La inflación subyacente⁴ durante el mes de marzo de 2014 fue del 0,2%, siendo este resultado inferior a la tasa del 0,5% observada en la inflación total. A su vez, la inflación subyacente(XI), que además de excluir a las frutas y verduras no incorpora los servicios tarifados y combustibles, presentó una tasa del 0,1%.

Gráfico N° 2: Inflación Subyacente vs. IPC.

Tasa Interanual 2005 al 2014

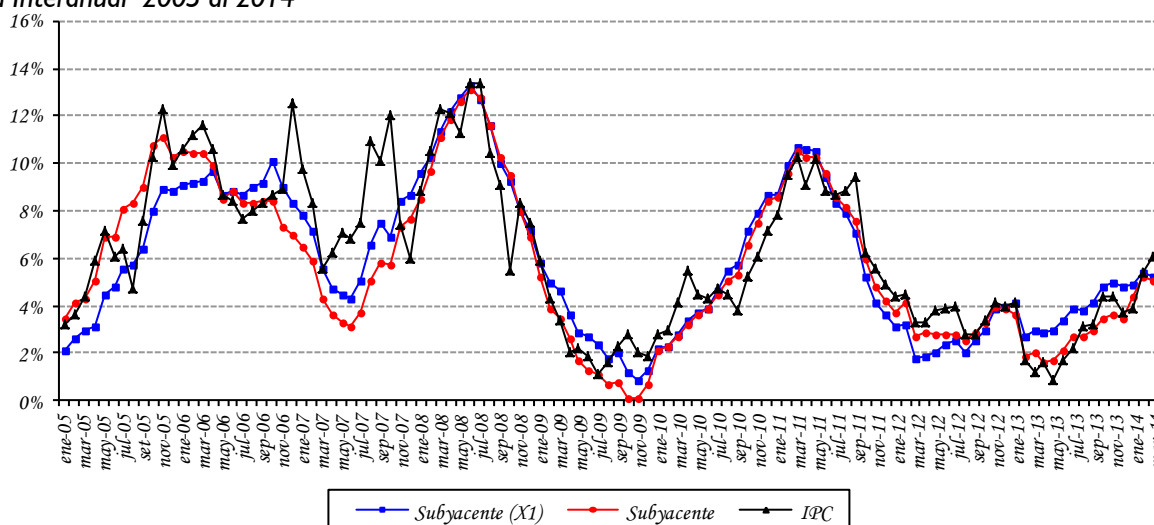

Fuente: Departamento de Cuentas Nacionales y Mercado Interno, Sub Gerencia General de Política Monetaria.

Con respecto a la inflación interanual de cada uno de los indicadores de precios, las mismas presentaron los siguientes porcentajes: inflación total 6,1%, inflación subyacente 5,1% e inflación subyacente (X1) 5,2%.

⁴ Excluye de la canasta del IPC las frutas y verduras.

Tabla N° 2: Tasa de Inflación Subyacente.
En Porcentajes.

AGRUPACIÓN	Enero 2013			Enero 2014		
	Tasa de Inflación			Tasa de Inflación		
	Men.	Acum.	Inter.	Men.	Acum.	Inter.
Frutas y Verduras	17,5	17,5	10,3	7,3	7,3	-2,0
Servicios Tarifados	-1,9	-1,9	-0,5	9,3	9,3	5,1
Combustibles	-1,0	-1,0	2,0	0,0	0,0	-2,1
Subyacente (XI)	0,2	0,2	4,1	0,3	0,3	4,9
Subyacente	0,0	0,0	3,6	0,9	0,9	4,4
IPC	1,2	1,2	4,1	1,4	1,4	3,9

Fuente: Departamento de Cuentas Nacionales y Mercado Interno, Sub Gerencia General de Política Monetaria.

E. Inflación en Bienes Nacionales e Importados.

La inflación mensual perteneciente a los bienes de consumo nacional, en el mes de marzo del corriente año, fue del 0,6%, superior a la tasa del 0,1% registrada en el mismo mes del año anterior. Así, la inflación acumulada asciende al 3,4%, mayor al 1% observada en el mismo periodo del año anterior. Con este resultado, la inflación interanual fue del 7,5%, por encima de la tasa del 6,9% observada en febrero del 2014, y también superior a la tasa del 1,5% registrada en el mismo mes del año 2013.

Por otro lado, la inflación mensual de los bienes de consumo importado (sin frutas y verduras) alcanzó una tasa de variación del 0%, superior a la tasa del -0,5% verificada en el mismo mes del año 2013. Con este resultado, la inflación acumulada asciende al 0,2% mayor a la tasa del -1,9% correspondiente al mismo periodo durante el año 2013. Así, la inflación interanual registrada por este indicador fue del 3,1%, superior al 2,5% observada en el mes anterior, y muy por encima al -0,6% verificado en el mes de marzo del año 2013.

Gráfico N° 3: Índice de Precios de Bienes Nacionales e Importados.

Tasa Interanual 2005 al 2014.

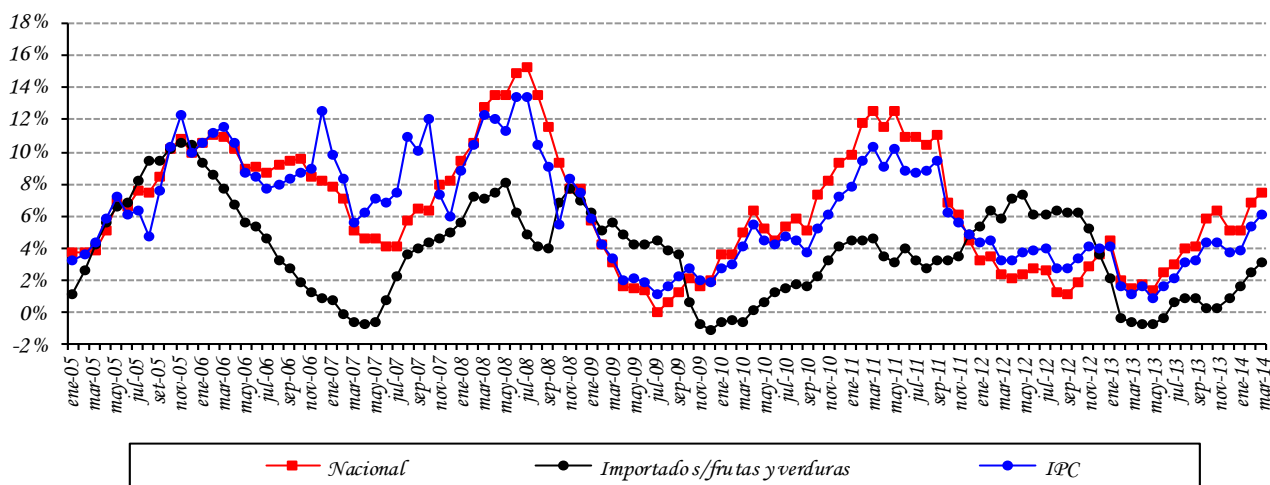

Fuente: Departamento de Cuentas Nacionales y Mercado Interno, Sub Gerencia General de Política Monetaria.

F. Inflación en Bienes Transables y No Transables.

La inflación mensual de los bienes transables (sin frutas y verduras) alcanzó una tasa del 0,1%, menor a la tasa del 0,2% registrada en el mismo mes del año anterior. La inflación acumulada alcanzó un 0% superior a la tasa del -1% observada durante el mismo periodo en el año 2013. La inflación interanual ascendió al 4,8%, por debajo de la tasa del 4,9% correspondiente a febrero del corriente año, y superior al 0,6% observada en marzo del año 2013.

Asimismo, la inflación mensual de los bienes no transables fue del 0,4%, mayor a la tasa del 0% registrada en el mismo mes del año pasado. Con este resultado, la inflación acumulada observó una tasa del 3,6% por encima del 1,1% verificado en el mismo periodo durante el año anterior. De esta forma, la inflación interanual en el mes de marzo de 2014 ascendió al 5,7%, mayor al 5,3% verificado en el mes anterior, y también por encima de la tasa del 3,9% registrada en el mes de marzo del año 2013.

Gráfico N° 4: Índice de Precios de Transables, No Transables
Tasa Interanual 2005 al 2014.

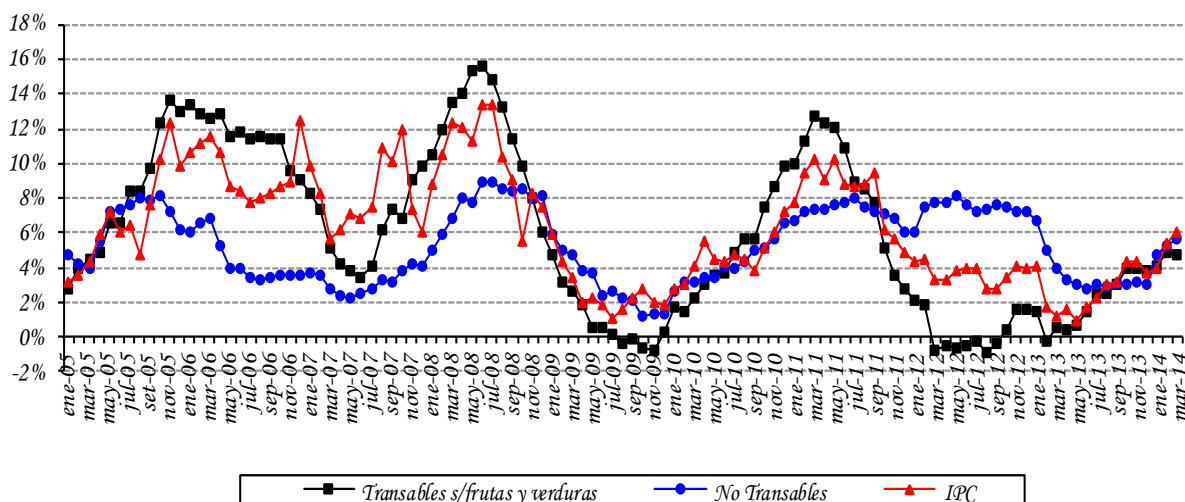

Fuente: Departamento de Cuentas Nacionales y Mercado Interno, Sub Gerencia General de Política Monetaria.

G. Índice de Precios del Productor (IPP).

La inflación del mes de marzo del año 2014, medida por la variación del Índice de Precios del Productor (IPP), fue del -0,5%, superior al -0,7% registrada en marzo del año pasado. Así, la inflación acumulada asciende al 0,2%, por encima del -3% observado en marzo del 2013. Con estos datos, la inflación interanual del año 2014 asciende al 6,2%, superior al 6% del mes de febrero del corriente, y muy por encima del -1,5% observado en marzo del año 2013.

En el nivel de los PRODUCTOS NACIONALES la inflación fue del -0,6%, mayor al -0,7% observado en el mismo mes del año anterior. Por su parte, la inflación acumulada se ubicó en 0,1%, por encima del -1,8% verificado en marzo del año pasado. Así, la inflación interanual para los bienes nacionales cerró con una tasa del 6,4%, superior al 6,3% de febrero del 2014, y también mayor a la tasa del 1,5% verificada en marzo del año 2013.

Tabla N° 3: Variación del IPP.
En Porcentajes.

AGRUPACIÓN	Marzo 2013			Marzo 2014		
	Men.	Acum.	Inter.	Men.	Acum.	Inter.
Agricultura	-4,5	-7,2	-1,0	-2,9	0,3	14,2
Ganadería	0,3	-2,0	-2,5	1,1	1,9	11,6
Silvicultura y Extracción de Madera	-0,8	1,8	6,0	0,1	0,1	2,0
Productos de la Pesca	7,5	16,3	-6,0	10,2	13,9	0,3
Minerales	0,9	1,4	4,6	0,6	1,3	3,4
Alimentos, Bebidas y Tabaco, Textiles y Prod. de Cuero	-0,2	-1,0	2,5	-0,5	-1,0	4,6
Bienes Transportables no Metálicos	0,5	0,6	4,2	0,2	0,5	1,4
Productos Metálicos, Maquinarias y Equipo	0,6	1,0	2,0	0,0	0,8	1,5
Productos Nacionales	-0,7	-1,8	1,5	-0,6	0,1	6,4
Agricultura	-1,7	-6,2	-1,5	-1,3	-1,2	2,0
Ganadería	1,3	-1,4	-2,8	-1,2	-0,2	10,3
Silvicultura y Extracción de Madera	-2,7	-2,7	-3,4	15,5	48,5	91,8
Minerales	0,0	-0,5	7,0	0,0	0,0	8,3
Alimentos, Bebidas y Tabaco, Textiles y Prod. de Cuero	-0,2	0,1	1,2	0,1	0,6	2,1
Bienes Transportables no Metálicos	-1,2	-3,6	-2,7	-0,6	0,2	3,4
Productos Metálicos, Maquinarias y Equipo	-0,3	-5,3	-7,6	-0,4	0,4	8,8
Productos Importados	-0,7	-4,1	-4,8	-0,6	0,2	5,8
General	-0,7	-3,0	-1,5	-0,5	0,2	6,2

Fuente: Departamento de Cuentas Nacionales y Mercado Interno, Sub Gerencia General de Política Monetaria.

En la agrupación PRODUCTOS IMPORTADOS, la variación registrada fue del -0,6%, superior al -0,7% observada en el mismo mes del año anterior. Con éste resultado, la inflación acumulada para el presente mes alcanzó una tasa de cambio del 0,2%, por encima del -4,1% observada en marzo del año pasado. Así, la inflación interanual de los bienes importados de marzo de 2014 alcanzó una tasa de variación del 5,8%, superior a la variación registrada en febrero del corriente año, que fue del 5,7%, y muy por encima del -4,8% observado en marzo del año 2013.

II. POLÍTICA MONETARIA Y FINANCIERA.

A. Aspectos Monetarios y Cambiarios.

A.1. Política Monetaria.

La tasa de inflación del mes de marzo, medida por el Índice de Precios al consumidor (IPC), fue 0,5% y 6,1% en término mensual e interanual, respectivamente; la tasa interanual fue superior a la observada en el mismo periodo del año anterior, que fue de 1,2%. Por su parte, la inflación subyacente registró una variación mensual de 0,2% e interanual fue 5,1%.

La tasa media de rendimiento de los Instrumentos de Regulación Monetaria (sin incluir la tasa de la ventanilla permanente de depósito a 1 día), al mes de marzo se ubicó en 6,8%. Este mes, tres de los seis plazos establecidos tuvieron colocaciones, los que tuvieron actividad fueron dominadas por las de corto plazo (15 a 100 días) (30,7%), corto-mediano (101 a 200 días) (40,3%) y largo plazo (más de 350 días) (29%).

En el ámbito externo, el crecimiento mundial se mantiene moderado, los riesgos para la estabilidad y la volatilidad de los mercados persisten. En Estados Unidos, se espera que la Reserva Federal, en marzo vuelva a tomar la decisión de reducir el programa de compra de activos de largo plazo desde USD 65 mil millones a USD 55 mil millones y que la reducción de los estímulos continuara con el ritmo actual. A pesar de la incertidumbre generada en torno a los datos mixtos sobre la actividad económica, las proyecciones de crecimiento económico permanecen sólidas. Igualmente que si bien la tasa de desempleo se ubicó en solo 6,7% en el mes de febrero, el mercado laboral aún no ha terminado de recuperarse. Teniendo en cuenta que el mercado laboral todavía se encuentra distante de un nivel de equilibrio, la Reserva Federal ha restado importancia a la tasa de desempleo como umbral de referencia para una eventual subida en la tasa de política monetaria.

En la zona del euro, el Banco Central Europeo decidió mantener la tasa de 0,25% en su última reunión mantenida en marzo del 2014. Las expectativas sobre el nivel de precios permanecen a la baja, mientras que la actividad económica muestra señales tenues de mejora. El Banco Central Europeo ha reiterado que mantendrá su política de estímulos monetarios “hasta que sea necesario” para asistir a la recuperación gradual de la economía. El desempleo se ubicó en el mes de diciembre en 12%, una leve mejora con respecto al mes anterior, pero aun elevada. Según el índice PMI (un indicador adelantado de la actividad económica) el producto continúa su expansión por 8vo mes consecutivo y se encuentra en su punto más alto desde junio de 2011.

En Brasil, las perspectivas de crecimiento económico siguen deteriorándose. La inflación se aceleró a 5,68% en el mes de febrero, al tiempo que las expectativas de inflación para fin de este año se incrementaron a 6,11%. A pesar de la noticia, de acuerdo a las encuestas de expectativas del Banco Central, la tasa SELIC se espera que del 10,5% (valor actual) se ubique en 11%, por debajo del 11,25% proyectado un mes atrás para fin de año. En cuanto a la actividad económica, el IBC-BR (índice de actividad económica del Banco Central de Brasil) mostró un incremento

robusto de 1,26% en el mes de enero de este año. Sin embargo, la fuerte recuperación no ha sido suficiente para compensar la caída de 1,35% observada en diciembre del 2013.

En Argentina, el gobierno ha anunciado su plan para reducir gradualmente los subsidios, con el propósito de limitar el déficit fiscal, contener la inflación y evitar la caída de las reservas monetarias internacionales que se produce por la importación de energía. Por otro lado, en el mes de enero de 2014 el INDEC lanzó su nuevo IPC de alcance federal. De acuerdo al nuevo índice, la tasa se ubicó en 3,4% mensual en febrero (40,8% en términos anuales).

En el ámbito interno, la inflación ha mostrado una aceleración en el mes de marzo, observándose que el aumento estuvo concentrado en unos pocos rubros de la canasta del IPC. La evolución del tipo de cambio nominal se ha mantenido relativamente estable, las principales monedas regionales tampoco han experimentado variaciones considerables en ese mismo periodo. En esta línea, a nivel local el tipo de cambio también registró una apreciación. El comité de CEOMA observa que no existen nuevos elementos que incrementen el riesgo de inflación y que las presiones inflacionarias remanentes se encuentran concentradas en unos pocos bienes de la canasta. En consecuencia ha decidido, mantener la tasa de interés de política monetaria en 6,75% anual.

Las condiciones de crédito del sistema bancario al sector privado, al mes de marzo, continúa con una tendencia positiva, observándose que el crédito total tuvo una expansión de 0,5% con respecto a febrero, situándose en 24,2% en términos interanuales. En cuanto a las variaciones en moneda nacional y moneda extranjera, este mes la variación interanual se sitúa en 16,3% en moneda local, en tanto que los créditos en dólares siguen presentando una tendencia en ascenso a partir de diciembre del 2012 (16%) a la actual tasa del 21,8%.

Gráfico N° 5: Tasas Referenciales de Rendimientos de los IRM.
En Porcentaje.

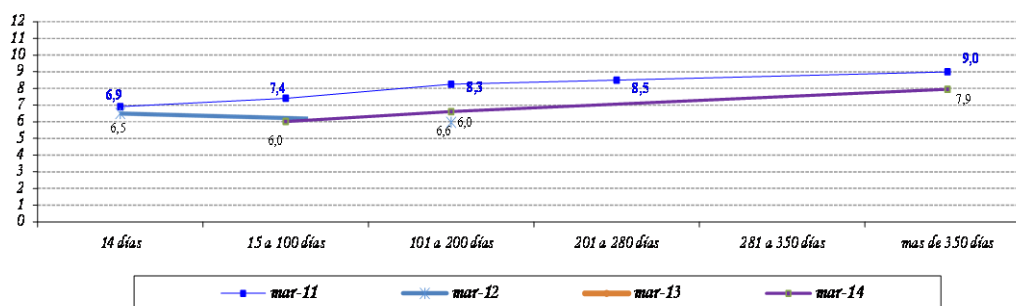

Fuente: Departamento de Operaciones de Mercado Abierto.

El nivel de Reservas Internacionales Netas (RIN) está en torno al 20,7% respecto al PIB, superior a la media de los últimos 12 meses de 20,1% del PIB. Un nivel significativo de RIN constituye una garantía contra eventuales desequilibrios financieros externos. El nivel de RIN alcanzado en marzo del 2014, USD 6.021,7 millones, implica que registró una variación mensual de 4,4% (USD 253,8

millones), mientras que la interanual fue 3,9% (USD 228,6 millones). El comportamiento mensual señalado es el resultado del incremento en los Depósitos de Encaje en ME en el BCP en USD 201,3 millones y de los Depósitos del Sector Público en ME en el BCP en USD 56,3 millones, contrarrestado por la disminución en la cuenta Reservas en ME del BCP en USD 3,7 millones.

Gráfico N° 6: Reservas Internacionales Netas (En Millones de Dólares). Evolución del Índice de Convertibilidad (Porcentajes).

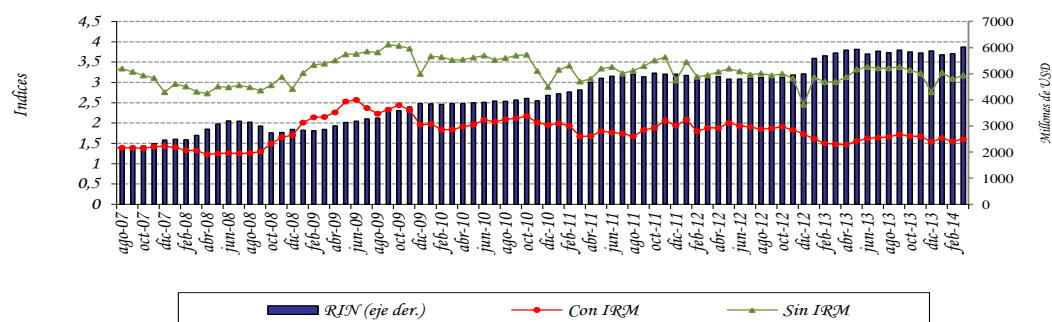

Fuente: Departamento de Estudios Monetarios y Financieros, Sub Gerencia General de Política Monetaria.

Al mes de marzo de 2014, el índice de convertibilidad RIN/ (M0+IRM) alcanzó un nivel de 1,60; cifra superior a la registrada en el mes anterior que fue de 1,55. El ratio RIN/M0 se situó en 3,17, valor mayor al alcanzado el mes anterior (3,09). La relación RIN/M1, se situó en un nivel de 1,43 en el tercer mes del año, superior a la registrada en marzo del 2013 que fue 1,31. Se observa además que la relación RIN/M2 es 0,86; valor superior a lo observado 12 meses atrás (0,82).

Apartado I. Expectativas de Variables Económicas (EVE)

El Banco Central del Paraguay está prosiguiendo las tareas orientadas a la implementación de un nuevo marco de política monetaria. Siguiendo las prácticas de los bancos centrales, en especial de los de la región, el Banco Central está implementando un nuevo esquema monetario que centra a la inflación como objetivo principal de su política. El propósito de este marco monetario es situar a la inflación en un nivel bajo y estable en el tiempo. Considerando que este esquema permite que el objetivo de inflación se convierta en el ancla nominal de la economía y consecuentemente las expectativas de inflación de los agentes económicos deben gravitar en torno a la meta de inflación del Banco Central, recientemente se ha desarrollado un índice que resume las expectativas de los agentes económicos, denominado Expectativas de Variables Económicas (EVE).

¿Qué es EVE?

EVE es un índice elaborado por el Banco Central que resume las expectativas de los agentes económicos referentes a las principales variables económicas. En palabras sencillas, es una encuesta del Banco Central en la que se pregunta cuál es la expectativa o valor esperado de las principales variables económicas, como la inflación en el futuro. Una vez recolectados los diferentes datos de expectativas, el Banco Central resume esa información a través del cálculo del promedio simple para cada variable.

¿Cuáles son las variables económicas encuestadas?

Las variables económicas de EVE y su periodicidad son:

- 1) Inflación (del mes, del año y del próximo año).
- 2) Variación del Tipo de Cambio G/USD (del mes, del año y del próximo año).
- 3) Variación porcentual del PIB (del año y del próximo año).

¿Cuáles son las instituciones que proveen sus expectativas?

El indicador EVE está basado en pronósticos realizados por consultoras económicas independientes, centros privados económicos de investigación, instituciones bancarias, empresas financieras y casas de bolsa.

¿Cuál es la utilidad de EVE?

Este indicador permite al público en general, así como a las instituciones de intermediación financiera, conocer la expectativa agregada de las principales variables económicas, y formar sus propias expectativas, para así tomar decisiones económicas más acertadas.

Respecto a la política monetaria, el indicador EVE, provee información adicional de los pronósticos de las principales variables económicas, lo que posibilita al Banco Central del Paraguay realizar medidas anticipadas de política, con miras a una conducción más eficiente de la política monetaria.

Resultados de EVE

VARIABLES	Expectativas del mes de Abril
Inflación (Variación Porcentual del IPC)	
Mensual (Abril 2014)	0,5%
Año 2014	5,6%
Año 2015	5,7%
Tipo de Cambio Nominal ₡/USD (Variación Porcentual)	
Mensual (Abril 2014)	0,2%
Año 2014	2,1%
Año 2015	1,8%
PIB (Variación Porcentual del PIB)	
Expectativa de crecimiento año 2014	5,1%
Expectativa de crecimiento año 2015	5,1%

Fuente: Departamento de Estudios Monetarios y Financieros, Sub Gerencia General de Política Monetaria, en base a encuestas mensuales.

Para el mes de abril de 2014 el mercado estimó una inflación mensual de **0,5%**, levemente superior a la expectativa del mismo mes del año pasado (0,4%) e inferior a la del mes anterior (0,8%). Por otra parte, en términos anuales, se observa que los agentes económicos mantienen sus expectativas de inflación ligeramente por encima de la meta establecida por el BCP, el cual es del 5%. Así, la expectativa de inflación para el 2014 y 2015 son similares, ubicándose en **5,6%** y **5,7%** respectivamente. Del análisis se infiere que los agentes encuestados siguen manteniendo una expectativa de evolución de precios, tanto para el 2014 como para el 2015, convergente hacia la meta fijada por el BCP.

En lo que refiere a la evolución del tipo de cambio con respecto al dólar, la expectativa es que el guaraní se deprecie **0,2%** en el mes de abril. Así mismo, los agentes encuestados manifestaron, en promedio, esperar una depreciación de la moneda nacional respecto al dólar americano para el 2014 del **2,1%** y para el 2015 del **1,8%**.

En cuanto a las expectativas de crecimiento económico, se registra que los encuestados esperan para el 2014 un crecimiento de la economía de **5,1%** (superior al 4,8% proyectado por el BCP). Con respecto al año 2015, se proyecta una evolución de la actividad económica también del **5,1%**.

En resumen, la encuesta sobre Expectativas de Variables Económicas para el mes de abril arroja como principales resultados el anclaje de las expectativas de inflación por parte de los agentes económicos en torno a la meta fijada por el BCP, una depreciación del guaraní con respecto al dólar norteamericano para el mes de referencia, y también depreciaciones de nuestra moneda tanto para fines de 2014 y para fines de 2015. En cuanto al ritmo de crecimiento de la economía, las expectativas para el presente año y el próximo son positivas, superando incluso lo proyectado por el BCP para el 2014.

Expectativas de Variables Económica (EVE). Año 2014

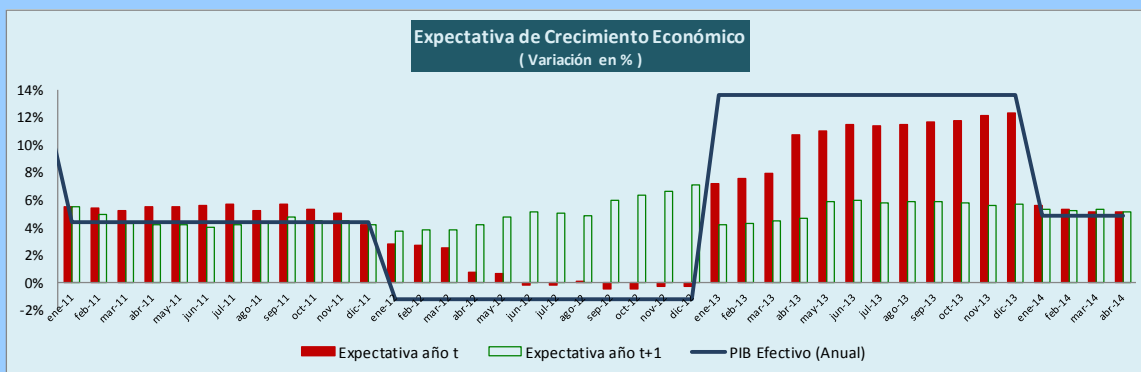
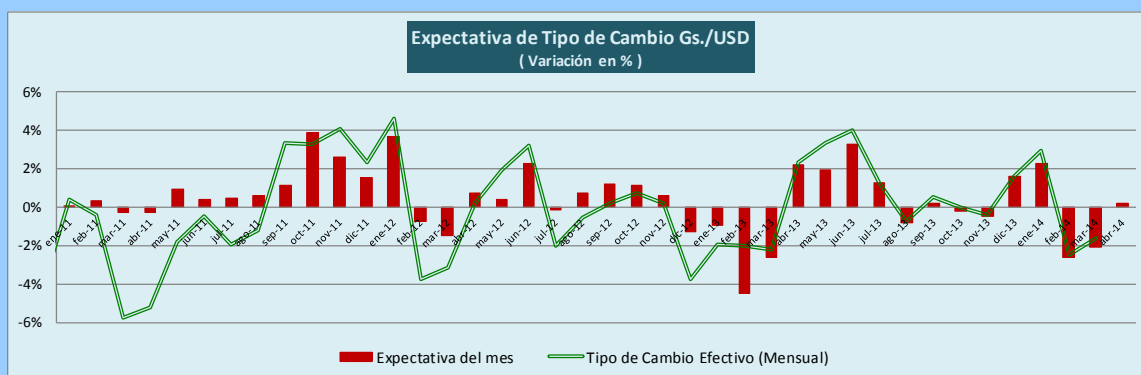

Fuente: Dpto. de Estudios Monetarios y Financieros, Sub Gerencia General de Política Monetaria, en base a encuestas mensuales.

A.2. Política Cambiaria.

La Carta Orgánica del Banco Central del Paraguay establece que el régimen cambiario es libre y fluctuante. La función del BCP en el mercado de divisas es asegurar su funcionamiento normal, competitivo y equilibrado, respetando las tendencias fundamentales de la oferta y la demanda de moneda extranjera. También, dicha legislación establece que las operaciones de compra-venta de moneda extranjera por el Banco Central del Paraguay tendrán por misión atenuar los efectos de las fluctuaciones estacionales de la oferta y la demanda, así como contrarrestar los movimientos erráticos de los flujos de capital y las maniobras especulativas que pudieran perturbar el mercado o el nivel del tipo de cambio.

En el mes de marzo del 2014, el BCP realizó operaciones en el mercado cambiario con una compra neta de USD 30 mil a los bancos comerciales. El total de ventas netas acumulado del año 2014 por tanto asciende a 248,5 millones de dólares americanos.

Gráfico N° 7: Compra Neta Mensual de Divisas del BCP a Bancos Comerciales.
En Millones de Dólares.

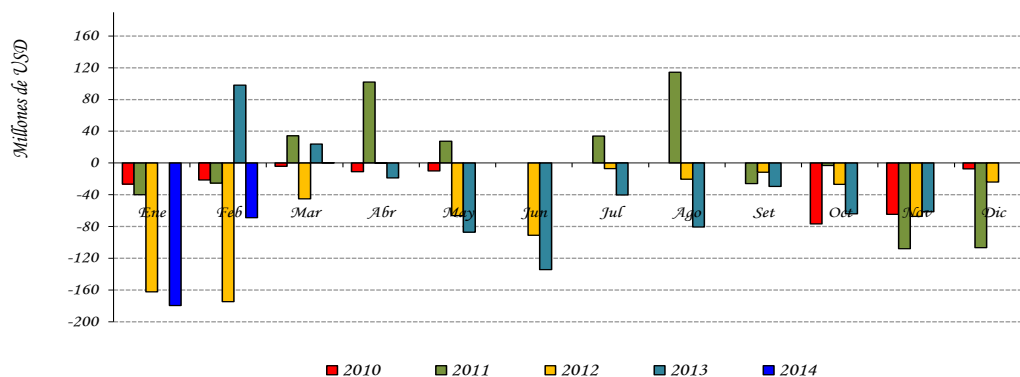

Fuente: Departamento de Operaciones de Mercado Abierto.

El valor de la moneda doméstica se depreció en un 10,6% frente al dólar americano respecto al mismo mes del año pasado y se apreció en un 2,0% en relación al mes anterior, cerrando así en un nivel promedio de G\$/USD 4.424. Por su parte, según se observa en el gráfico a continuación, el TCER se encuentra 16,9% por debajo a su nivel promedio registrado en los últimos 10 años.

Gráfico N° 8: Índice Tipo de Cambio Real Efectivo (ITCR) y Tipo de Cambio Nominal (TCN). En Nivel.

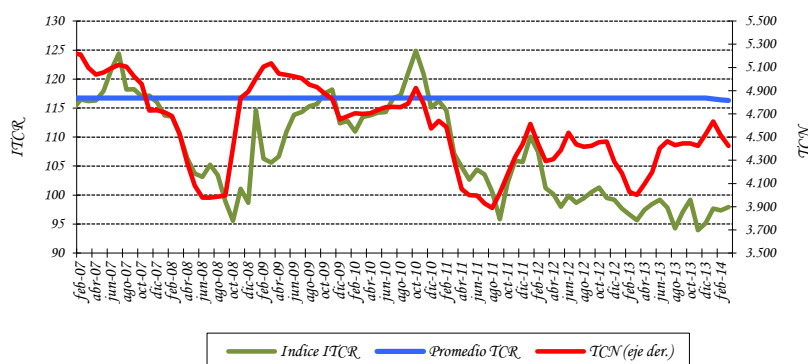

Fuente: Departamento de Estudios Monetarios y Financieros, Sub Gerencia General de Política Monetaria.

A.3. Evolución de los Instrumentos de Regulación Monetaria (IRM).

A marzo del 2014, el saldo de los IRM fue de $\text{G } 8.308.404$ millones, representando una variación mensual e interanual de 0,9% y 4,9%, respectivamente. A partir del año 2013 se agregaron a las Letras de Regulación Monetaria (LRM), la Facilidad de Depósito a 1 día o Depósito Overnight. El stock alcanzado representó aproximadamente el 6,4% del PIB. La tasa de rendimiento promedio ponderado de las LRM del mes fue de 6,8. La tasa de rendimiento de la Facilidad de Depósitos diaria fue incrementada en febrero al 5,75% con lo que la tasa promedio ponderado de este instrumento al mes de marzo del 2014 se situó en 5,75%.

Gráfico N° 9: Instrumentos de Regulación Monetaria (sin Facilidad de Depósito a 1 día) Saldos de las Colocaciones y Rendimiento Promedio Ponderado Mensual.

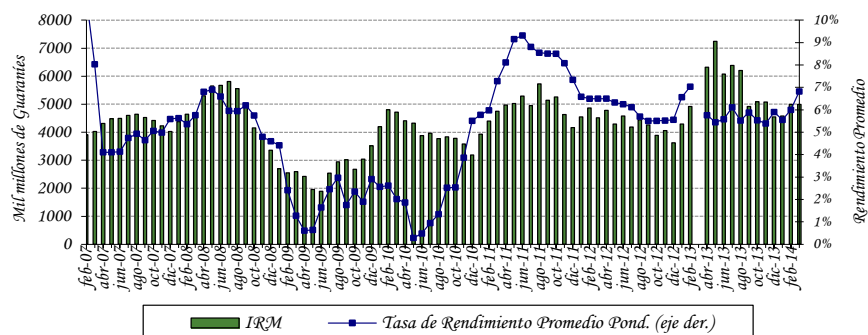

Fuente: Departamento de Operaciones de Mercado Abierto.

Las colocaciones en el mes de marzo ascendieron a $\text{G} 1.825.000$ millones, realizándose subastas mensuales para dichos instrumentos. El 30,7% del total colocado en el mes correspondió a títulos cuyos vencimientos es de 15 a 100 días, el 40,3% a títulos cuyos vencimientos van de 101 a 200 días y el 29% a títulos de más de 350 días. En marzo de 2014 el plazo promedio de las colocaciones fue de 196,5 días superior al registrado en marzo de 2013 (no tuvo movimiento). La estructura del total de las colocaciones de los IRM, al mes de marzo, fue la siguiente: más de 350 días (largo plazo) con el 44,6%, las colocaciones de 101 a 200 días (corto mediano plazo) el 28,3%, seguido de 15 a 100 días (corto plazo) con el 21,8%, y los otros plazos constituyen el 5,2%.

Gráfico N° 10: Monto Adjudicado de IRM Mensual.
Millones de Guaraníes.

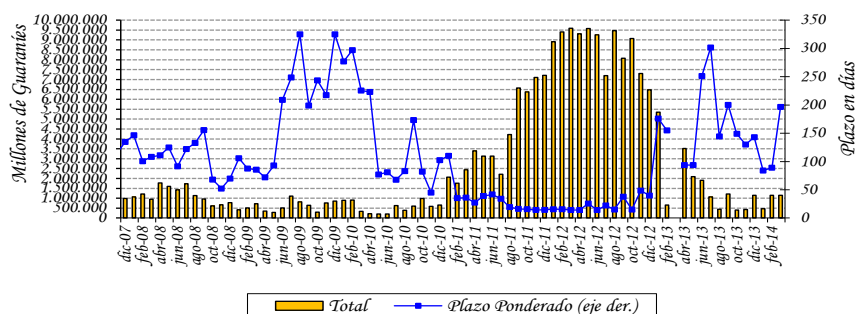

Fuente: Departamento de Operaciones de Mercado Abierto.

El gasto de la política monetaria de instrumento de política a marzo del 2014 fue de $\text{G} 135.909$ millones, mayor en 23,1% (interanual) al valor acumulado a marzo del 2013. El incremento de los gastos de Política Monetaria en relación con el año pasado se debería principalmente al incremento interanual de los saldos ocasionado por la apertura de la ventanilla de depósitos diario que produjo una migración masiva de los depósitos en cuenta corriente del sistema financiero a este instrumento y al aumento de las tasas de interés de este instrumento, así como por el incremento de los saldos de depósitos de encaje legal.

Gráfico N° 11: Gasto Total de los Instrumentos de Política Monetaria. Acumulado a marzo

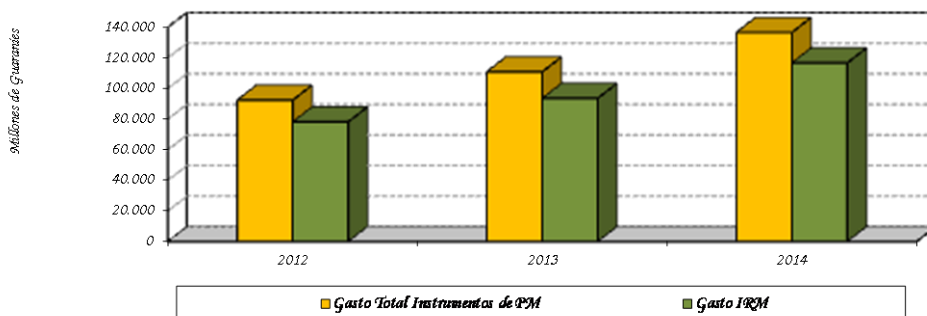

Fuente: Balance del Banco Central del Paraguay.

A.4. Evolución de los Agregados Monetarios.

Durante el mes de marzo del 2014, el M0 tuvo una variación interanual de 9,1%. La variación mensual fue del 1,8%, mientras que en marzo del 2013, las variaciones del M0 fueron de 18,1% y 2,2% en términos interanuales y mensuales, respectivamente. La variación interanual promedio⁵ del M0 en el mes de marzo del presente año fue del 9,8%, inferior a la tasa del 17,3% registrada en el mismo mes del año anterior. Asimismo, la variación interanual del promedio móvil de los últimos 12 meses del M0 fue de 14,2% inferior al mes anterior (15%).

Gráfico N° 12: Billetes y Monedas en Circulación. Variación Interanual.

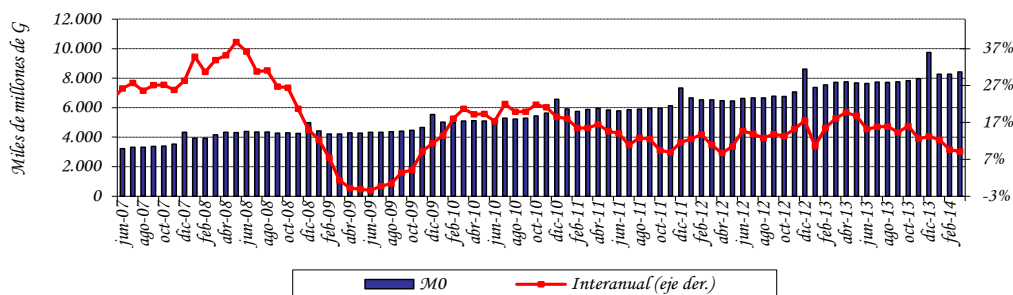

Fuente: Departamento de Estudios Monetarios y Financieros, Sub Gerencia General de Política Monetaria.

⁵ El M0 promedio se calcula en base al M0 diario.

Los factores de expansión⁶ mensual del M0 en marzo fueron los Activos Externos Netos (AEN) (13,6% del M0) y el Crédito Neto al Resto Sistema Financiero (1,1% del M0), mientras que entre los demás factores que tuvieron un comportamiento contractivo se destacan como los de mayor incidencia, el Crédito Neto al Sistema Bancario (10,7% del M0) y los Instrumentos de Regulación Monetaria (IRM) (0,9% del M0). En términos interanuales, el factor principal de expansión del M0 fue el AEN (11,8% del M0), mientras que el de mayor efecto contractivo fueron el Crédito Neto al Sector Público (39,8% del M0) y los IRM (5,1% del M0) en el cual se incluyen las Letras de Regulación Monetaria y la Facilidad de Depósitos de 1 día. Los demás factores contractivos y expansivos del M0 se ilustran en la siguiente tabla.

Tabla N° 4: Expansión y Contracción de los Billetes y Monedas en Circulación. Variación Mensual e Interanual.

Conceptos	Var. Mensual feb 14 – mar 14		Var. Interan. Mar 14 – Mar 13	
	Δ Millones de G	Δ %	Δ Millones de G	Δ %
Activos Externos Netos	1.128.887	13,6	911.429	11,8
Crédito Neto al S. Público	-221.237	-2,7	-3.069.625	-39,8
Crédito Neto al S. Bancario	-883.539	-10,7	-1.448.461	-18,8
Crédito Neto al R. del S. F.	87.448	1,1	-58.824	-0,7
Operaciones VLI (-)	0	0,0	0	0
IRM (-) 2/	71.601	0,9	391.093	5,1
Activos y Pas. No Clasificados Netos 1/	109.087	1,4	4.760.877	61,7
Billetes y Monedas en Circulación	149.045	1,8	704.303	9,1

1/ Incluye Capital y Reservas, Pasivos Externos de Mediano y Largo Plazo y Activos y Pasivos no Clasificados.

2/ IRM: Incluye las Letras de Regulación Monetaria y Facilidad de Depósitos de 1 día.

Fuente: Departamento de Estudios Monetarios y Financieros, Sub Gerencia General de Política Monetaria.

En el mes de marzo del 2014, el Medio Circulante (M1)⁷ registró una variación mensual de 1,1%, valor inferior al registrado en el mismo periodo del año anterior que fue 2%. El comportamiento observado en el presente mes se explica por el incremento mensual de los Billetes y Monedas en Poder del Público en 1,5% y de los Depósitos en Cuenta Corriente del Sector Privado en 0,9%. La variación interanual de este agregado monetario fue del 5,7% en marzo del 2014, mientras que en el mismo periodo del año anterior fue 17,7%.

La Oferta Monetaria (M2), que además del M1 incorpora el Cuasidinero⁸ en MN, registró una variación de 0,5% y 9,3% en forma mensual e interanual respectivamente. La variación interanual del mes de marzo fue inferior a la registrada en el mismo periodo del año anterior que fue de 18,2% y la registrada mensualmente también fue inferior a la del año anterior que fue de 1,5%. El comportamiento mensual se debe a las variaciones registradas en el medio circulante M1 (1,1%) y

⁶ Los elementos de expansión y contracción de la liquidez primaria son calculados bajo un mismo tipo de cambio de manera a eliminar el efecto cambiario.

⁷ Billetes y Monedas en poder del público + Cuenta Corriente del Sector Privado en MN.

⁸ El Cuasidinero está compuesto por Dep. de Ahorro a la Vista + Dep. a Plazo Fijo + Certificados de Dep. de Ahorro (CDA).

en el Cuasidinero (-0,5%). El desempeño mensual del Cuasidinero obedece a la disminución de los Depósitos de Ahorro en 0,9%, de los Certificados de Depósitos de Ahorro (CDA) en 0,3% y de los Depósitos a plazo en 4%.

La Oferta Monetaria Ampliada (M3), conformada por el M2 y los depósitos en ME expresados en MN, registró una variación mensual de 2,3%, siendo la variación interanual del 19,6%. El comportamiento mensual responde a la variación mencionada del M2 (0,5%) y por el incremento en 4,9% de los depósitos en ME expresados en MN. Los depósitos en ME, expresados en USD, se incrementaron en USD 235,6 millones (4,8%) en el mes e interanualmente registró un incremento de USD 983,8 millones (23,5%). En términos del PIB, este agregado amplio representa aproximadamente el 41,9%.

Tabla N° 5: Variación de los Agregados Monetarios
Variación Mensual e Interanual

Agregados Monetarios	Variación Mensual		Variación Interanual	
	Mar - 14	Mar - 13	Mar - 14	Mar - 13
M0	1,8%	2,2%	9,1%	18,1%
M1	1,1%	2,0%	5,7%	17,7%
M2	0,5%	1,5%	9,3%	18,2%
M3	2,3%	2,5%	19,6%	14,9%

Fuente: Departamento de Estudios Monetarios y Financieros, Sub Gerencia General de Política Monetaria.

Gráfico N° 13: Evolución de los componentes del Agregado Monetario Amplio (M3).

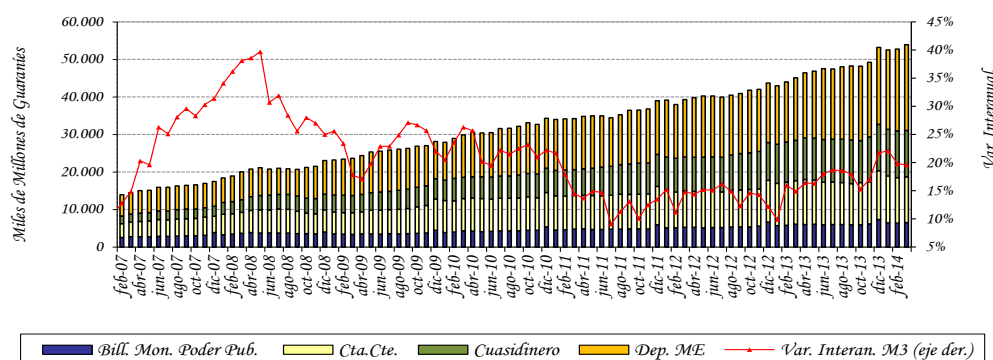

Fuente: Departamento de Estudios Monetarios y Financieros, Sub Gerencia General de Política Monetaria.

La relación M1/M2 fue de 0,60 al mes de marzo de este año, inferior a la registrada en el mismo periodo del año anterior (0,62). Este hecho indica que en términos relativos la preferencia del público por liquidez en moneda nacional de plazos más cortos se redujo. Se observa también que la relación M2/M3 de este mes fue 0,58, valor inferior comparando el mismo mes del año anterior (0,63), lo que indica que la sustitución de los depósitos en MN por los depósitos en ME aumentó.

Gráfico N° 14: Preferencia por Liquidez del Público en MN.
Evolución Mensual.

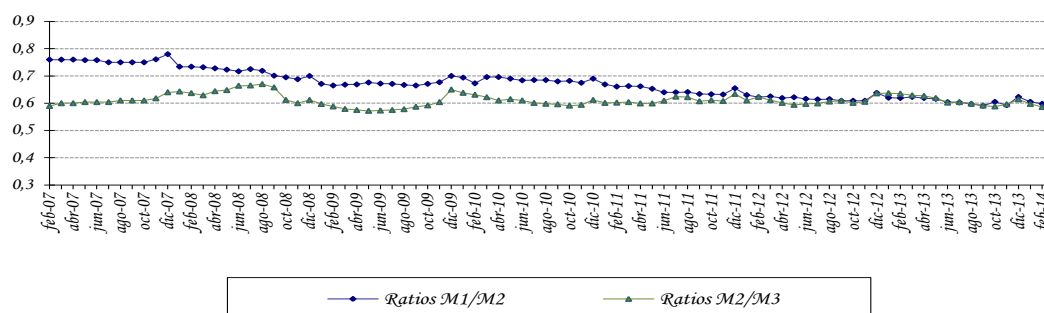

Fuente: Departamento de Estudios Monetarios y Financieros, Sub Gerencia General de Política Monetaria.

A.5. Crédito Neto al Sector Público no Financiero.

Según el Balance monetario del BCP al mes de marzo del 2014, el Crédito Neto del Banco Central al Sector Público No Financiero (SPNF) tuvo una reducción mensual de ₡ 224.859 millones (4,3%). Dentro de este total, el Crédito Neto al Gobierno General aumentó en ₡ 224.859 millones (4,3%) y el Crédito Neto al Resto del Sector Público no registro variación. Interanualmente el Crédito Neto del BCP al SPNF tuvo una disminución de ₡ 3.330.375 millones (154,1%).

La variación mensual del saldo contable del Crédito Neto al Gobierno General está explicada por el incremento de los depósitos en ₡ 124.859 millones (2%) y la reducción de los créditos en ₡ 100.000 millones (9,3%). No se registró variación el Crédito Neto al Resto del Sector Público.

El Tesoro Nacional, en el mes de diciembre del año 2012, emitió un Bono Perpetuo en el marco de la Ley n° 3974/10 en que se establece la cancelación de la deuda pública interna con el BCP, por un monto equivalente de ₡ 3.927.460 millones. Este hecho fortalecerá el patrimonio del Banco, lo que permitirá al BCP aplicar una Política Monetaria eficiente que mantenga la inflación baja y estable en el mediano plazo. A partir del mes de diciembre del 2013 el valor del bono se registra como un valor estimado de mercado.

Gráfico N° 15: Depósitos en MN del Sector Público en el BCP.
En Miles de Millones de Guaraníes.

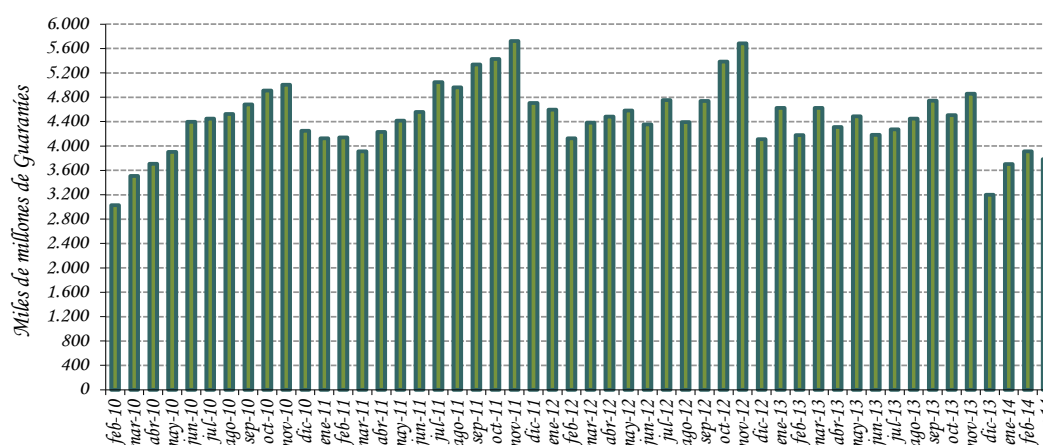

Fuente: Departamento de Estudios Monetarios y Financieros, Sub Gerencia General de Política Monetaria.

A.6. Crédito Neto al Sistema Bancario.

En el transcurso del mes de marzo del 2014, el Crédito Neto del BCP al Sistema Bancario registró una disminución de $\text{G} 891.951$ millones (11,1%). La variación mencionada se debe al incremento de los Depósitos Bancarios que mantienen estas instituciones en el BCP en $\text{G} 892.038$ millones (9,9%), apoyado por la disminución del saldo contable del total de Préstamos y los Préstamos de liquidez en $\text{G} 87$ millones (-0,01%). En términos interanuales el Crédito Neto del BCP al Sistema Bancario presentó una disminución de $\text{G} 2.054.168$ millones (29,9%).

La variación mensual del total de Depósitos Bancarios está explicada por la disminución de los depósitos en MN en $\text{G} 15.441$ millones (0,4%). La variación de los depósitos en MN se debe a la caída de los depósitos de Encaje Legal en $\text{G} 15.795$ millones (0,4%) y contrarrestado por la subida de los depósitos en Cuenta Corriente en MN en $\text{G} 354$ millones (1,2%). Los depósitos en ME se incrementaron en $\text{G} 907.480$ millones (16,9%). En términos de dólares, los depósitos en ME registraron en el mes un incremento de USD 202,8 millones, determinado por la subida de la Cuenta Corriente en ME en USD 156,8 millones y de la Cuenta Encaje Legal en ME en USD 46 millones.

Gráfico N° 16: Depósitos de Encaje y en Cuenta Corriente en MN del Sistema Bancario en el BCP.
En Miles de Millones de Guaraníes.

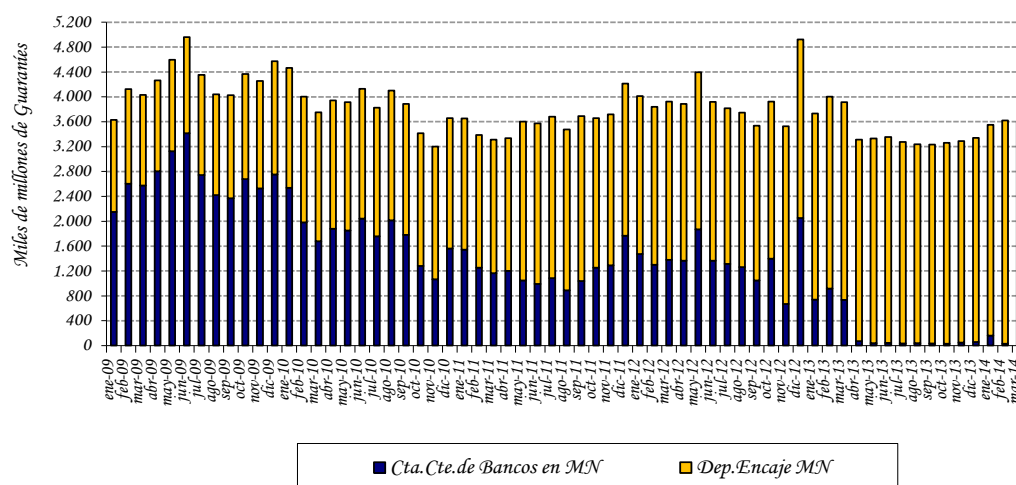

Fuente: Departamento de Estudios Monetarios y Financieros, Sub Gerencia General de Política Monetaria

B. Situación Fiscal.⁹

B.1. Resultado Fiscal.

De acuerdo a datos preliminares suministrados por el Ministerio de Hacienda, la ejecución presupuestaria del Gobierno Central durante el mes de febrero de 2014, sobre la base de lo contabilizado recaudado/obligado, presentó un superávit de ₡ 13.287 millones. En consecuencia, el superávit acumulado para el presente año es de ₡ 229.346 millones. Los resultados fiscales de los últimos años, registraron superávit de ₡ 534.192 millones en el año 2012 y déficit de ₡ 563.477 millones en el año 2013.

El resultado superavitario acumulado del presente año respecto al resultado deficitario del mismo periodo del año anterior se debe a que los ingresos se incrementaron en ₡ 237.311 millones (7,3%), mientras que los gastos disminuyeron en ₡ 555.512 millones (14,6%). El aumento de los Ingresos se debe a que los Ingresos Tributarios aumentaron en ₡ 316.048 millones (15,5%), teniendo en cuenta la disminución de los Ingresos No Tributarios en ₡ 30.840 millones (2,7%) y de los Ingresos de Capital en ₡ 47.897 millones (93%). A su vez los Gastos Corrientes disminuyeron en ₡ 67.121 millones (2,3%) y los Gastos de Capital en ₡ 488.391 millones (53,5%).

⁹ Las cifras utilizadas en esta sección son preliminares y sujetas a variación.

En el siguiente gráfico se puede notar la evolución de los Ingresos Tributarios, principal componente de los Ingresos Totales de la Administración Central, donde se observa una clara tendencia de crecimiento de los mismos en los últimos años, mientras que los Gastos Totales, si bien fueron aumentando, el crecimiento fue menor en los últimos años.

Gráfico N° 17: Evolución de los Ingresos y Gastos.
En Millones de Guaraníes.

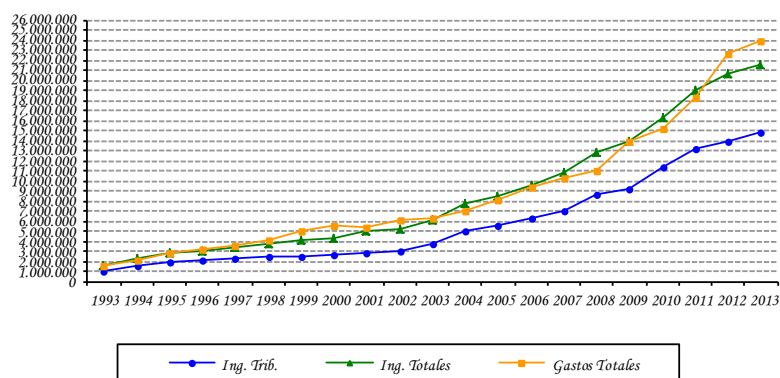

Fuente: Ministerio de Hacienda.

B.1.2 Ingresos.

Los Ingresos Totales, acumulados del presente año fueron de ₡ 3.481.075 millones, superior en ₡ 237.311 millones (7,3%) a los Ingresos Totales del mismo periodo del año anterior (₡ 3.243.764 millones).

En lo que respecta a los Ingresos Tributarios, se puede notar un aumento en lo recaudado en concepto de Impuesto sobre los Bienes y Servicios en ₡ 200.628 millones (12,5%), de los Impuestos a la Renta Neta y Utilidades en ₡ 77.415 millones (46%) y de lo recaudado en concepto de Impuestos al Comercio Exterior en ₡ 39.099 millones (15,7%), a su vez se observa una disminución de los Otros Ingresos Tributarios en ₡ 1.095 millones (7,3%). En lo referente a los Ingresos No Tributarios y los Ingresos de Capital los mismos tuvieron una disminución de ₡ 30.840 millones (2,7%) y de ₡ 47.897 millones (93%), respectivamente.

La variación en la recaudación de los distintos impuestos mencionados en el párrafo anterior totaliza un incremento de los Ingresos Tributarios en el año de ₡ 316.048 millones (15,5%). Las variaciones de estos impuestos también pueden expresarse teniendo en cuenta su participación en el total de Ingresos Tributarios, lo que resulta en los siguientes porcentajes: Impuesto a Renta Neta y Utilidades (3,8%), Impuesto sobre los Bienes y Servicios (9,9%), Impuestos al Comercio Exterior (1,9%) y Otros Ingresos tributarios (-0,1%).

Tabla N° 6: Ingresos Tributarios de la Administración Central.
En Millones de Guaraníes.

	Ejecución a Febrero 2013	Ejecución a Febrero 2014	Variación Absoluta	Variación Porcentual	Variac. Respecto a Ing.Trib.
Ingresos Tributarios	2.034.800	2.350.848	316.048	15,53%	15,53%
A la Renta Neta y Utilidades	168.304	245.719	77.415	46,00%	3,80%
Sobre el Patrimonio	0	0	0	0,00%	0,00%
Sobre Bienes y Servicios	1.602.980	1.803.608	200.628	12,52%	9,86%
Selectivos a los Bienes	317.560	368.850	51.291	16,15%	2,52%
A los Combustibles	211.269	257.497	46.227	21,88%	2,27%
Selectivo al Consumo – Otros	106.290	111.354	5.063	4,76%	0,25%
IVA	1.275.306	1.429.462	154.157	12,09%	7,58%
Otros Impuestos sobre Bienes	10.115	5.296	-4.819	-47,64%	-0,24%
Otros Ingresos Tributarios	15.195	14.100	-1.095	-7,21%	-0,05%
A los Actos y Documentos	4	55	51	1375,68%	0,00%
Otros	15.191	14.045	-1.146	-7,54%	-0,06%
Al Comercio Exterior	248.321	287.420	39.099	15,75%	1,92%

Fuente: Ministerio de Hacienda - Preliminar sujeto a variaciones.

Gráfico N° 18: Ingresos Tributarios.
Millones de Guaraníes

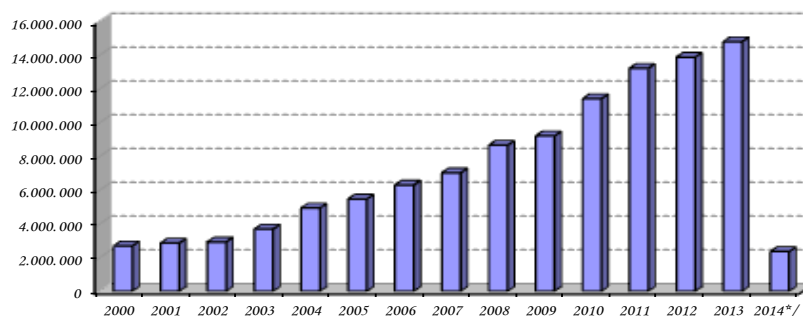

Fuente: Ministerio de Hacienda.

*/ Datos a febrero sujetos a variación

Los Ingresos Totales del mes de febrero del presente año alcanzaron ₡ 1.800.057 millones, monto superior a los ₡ 1.559.172 millones verificados en el mismo mes del año anterior. Este

resultado fue a su vez, consecuencia del incremento de los Ingresos Tributarios y No Tributarios en ₡ 157.437 millones (17,7%) y ₡ 94.162 millones (14,3%) respectivamente, teniendo en cuenta la disminución de Ingresos de Capital en ₡ 10.714 millones (77,8%).

Gráfico N° 19: Composición de los Ingresos Tributarios 2000 – 2014

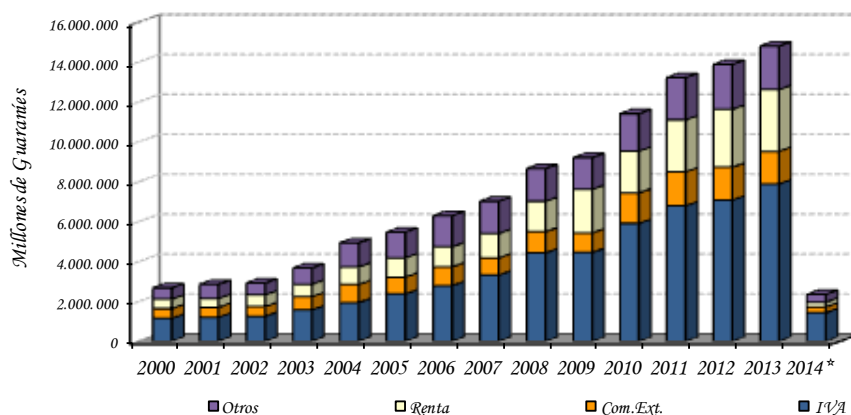

Fuente: Ministerio de Hacienda.

*/ Datos a febrero, sujetos a variación

Los mayores Ingresos Tributarios del mes de febrero, con relación al mismo mes del año anterior se explica principalmente por la mayor recaudación provenientes del Impuesto al Valor Agregado (IVA) en ₡ 106.626 millones (19,2%), del Impuesto al Comercio Exterior en ₡ 29.427 millones (25,8%), del Impuesto a la Renta en ₡ 5.501 millones (8,9%) y lo recaudado en concepto de Otros Impuestos en ₡ 15.882 millones (10,2%).

B.1.3 Gastos.

Los Gastos Totales acumulados del presente año totalizaron ₡ 3.251.729 millones, disminuyendo en ₡ 555.512 millones (14,6%) con relación a los Gastos Totales del mismo periodo del año anterior (₡ 3.807.241 millones). Este aumento de los Gastos Totales del 2014 se debió principalmente a la disminución registrada en los Gastos Corrientes en ₡ 67.121 millones (2,3%) y en los Gastos de Capital en ₡ 488.391 millones (53,5%).

Gráfico N° 20: Composición de los Gastos.
2000 – 2014

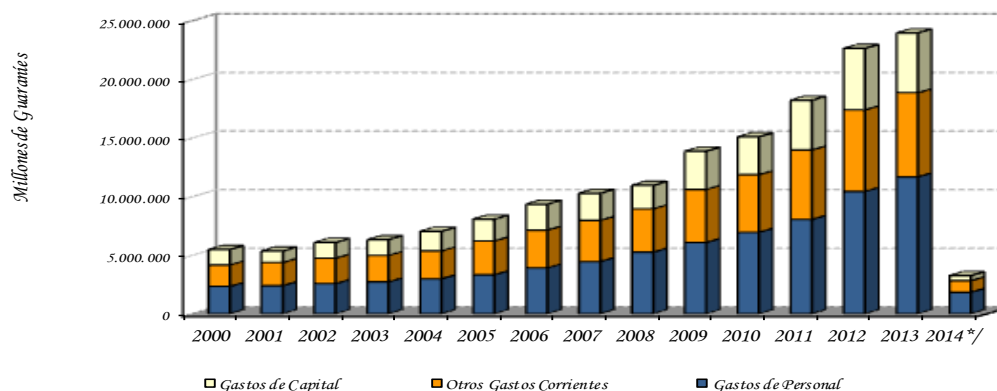

Fuente: Ministerio de Hacienda.

*/ Datos, a febrero, sujetos a variación

La disminución de los Gastos Corrientes acumulados, mencionados en el párrafo anterior es debido principalmente a menores pagos realizados en concepto de Traslaciones Corrientes, en donde se contabilizan los resultados de las diferentes cajas de jubilaciones y pensiones del sector público en ₡ 114.900 millones (12,4%), de los pagos realizados en concepto de Bienes y Servicios en ₡ 113.598 millones (56,7%) y de los Otros Gastos en ₡ 3.333 millones (44,9%), mientras que aumentaron los pagos en concepto de Servicios Personales en ₡ 103.774 millones (6%) y de los Intereses Contractuales de las diferentes deudas en ₡ 60.937 millones (221,8%)

El incremento de los Gastos Corrientes puede desagregarse en los ítems mencionados en el párrafo anterior de acuerdo a la participación de los mismos en el total de los Gastos Corrientes. Así tenemos las siguientes variaciones: Gastos en Servicios Personales (3,6%), Bienes y Servicios (-3,9%), Intereses Contractuales (2,1%), Traslaciones Corrientes (4%) y Otros Gastos (-0,1%).

Tabla N° 7: Gastos Corrientes de la Administración Central.
En Millones de Guaraníes.

	Ejecución a Febrero 2013	Ejecución a Febrero 2014	Variación Absoluta	Variación Porcentual	Variación Respecto a Gastos Corrientes.
Gastos Corrientes	2.894.396	2.827.275	-67.121	-2,32%	-2,32%
Servicios Personales	1.731.884	1.835.658	103.774	5,99%	3,59%
Bienes y Servicios	200.442	86.843	-113.598	-56,67%	-3,92%
Intereses Contractuales	27.475	88.412	60.937	221,79%	2,11%
Deuda Interna	9.387	9.387	0	0,00%	0,00%
Deuda Externa	18.087	79.024	60.937	336,91%	2,11%
Pagos de intereses	18.070	79.005	60.935	337,22%	2,11%
Pagos de comisiones	17	20	2	14,12%	0,00%
Transferencias Corrientes	927.167	812.266	-114.900	-12,39%	-3,97%
Al sector público no financiero	372.056	338.828	-33.227	-8,93%	-1,15%
Al sector privado	542.612	466.873	-75.739	-13,96%	-2,62%
A Jubilados y Pensionados	361.192	411.128	49.935	13,83%	1,73%
Otras Transf. Al S. Priv.	181.419	55.745	-125.674	-69,27%	-4,34%
Al Exterior	12.499	6.565	-5.934	-47,48%	-0,21%
Otros Gastos	7.429	4.096	-3.333	-44,87%	-0,12%

Fuente: Ministerio de Hacienda - Preliminar sujeto a variaciones.

B.1.4 Financiamiento del Déficit.

Según datos suministrados por el Ministerio de Hacienda, el superavit del presente año de ₡ 229.346 millones tiene como contrapartida movimientos por debajo de la línea consistentes en recursos externos netos negativos de ₡ 124.561 millones y recursos internos netos negativos de ₡ 104.784 millones.

Gráfico N° 21: Déficit – Superávit.
En millones de Guaraníes.

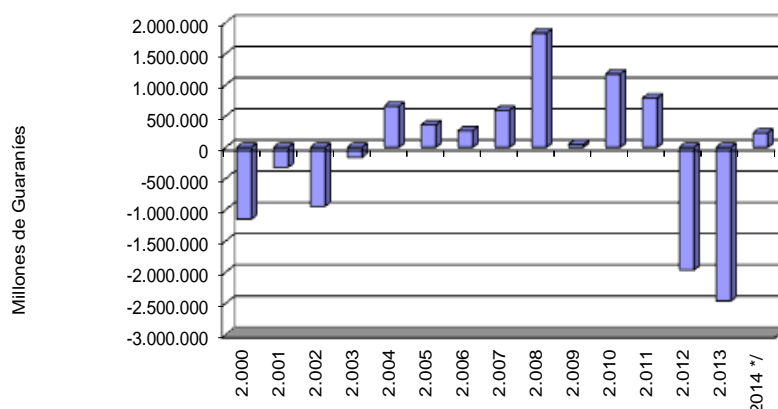

Fuente: Ministerio de Hacienda.
*/Datos a diciembre, sujetos a variación.

El Financiamiento Interno Neto negativo mencionado incluye una disminución neta de la Deuda Flotante en ₡ 446.002 millones, aumento de depósitos en el BCP y en bancos comerciales de ₡ 468.043 millones y una Diferencia de Periodo de Registro¹⁰ positiva de ₡ 809.260 millones.

Por su parte, el Financiamiento Externo Neto negativo observado en el periodo fue resultado de Desembolsos Externos de ₡ 124.561 millones y de Amortizaciones de Deuda Externa de ₡ 131.840 millones.

Tabla N° 8: Fuente de Financiamiento a febrero de cada año.
En Millones de Guaraníes.

	2012	2013	2014*/
Déficit/ Superávit	560.975	-257.512	229.346
Financiamiento (a+b)	-560.975	257.512	-229.346
a) Financiamiento Externo	-79.427	1.975.758	-124.561
b) Financiamiento Interno	-481.548	-1.718.246	-104.784

Fuente: Ministerio de Hacienda.
*/Datos preliminares.

¹⁰ Diferencia de Periodo de Registro: Es la diferencia entre el déficit registrado por encima de la línea y déficit contabilizado por debajo de la línea, que es atribuido al periodo de contabilización.

Tabla N° 9: Ejecución Presupuestaria del Gobierno Central
Recaudado/Obligado. En Millones de Guaraníes.

Años	Ingresos Tributarios	Ing. No Tributarios	Ing. de Capital	Total	Gastos Corrientes	Gastos de Capital	Total	Sup(+)/
2012								
Ene	992.610	499.962	42.020	1.534.592	933.327	40.290	973.617	560.975
Feb	884.692	519.101	16.487	1.420.280	1.220.594	226.470	1.447.063	-26.784
Mar	951.835	610.849	37.193	1.599.877	1.456.065	326.158	1.782.224	-182.347
Abr.	1.244.299	464.372	2.192	1.710.863	1.426.961	362.336	1.789.296	-78.433
May	1.465.684	569.156	23.135	2.057.974	1.452.391	303.005	1.755.396	302.578
Jun	987.149	517.708	24.290	1.529.147	1.333.731	280.240	1.613.971	-84.824
Jul	1.465.655	485.295	10.087	1.961.037	1.450.897	389.091	1.839.988	121.050
Ago	1.069.118	501.319	7.866	1.578.303	1.369.432	328.192	1.697.623	-119.321
Sep	1.320.101	537.918	3.770	1.861.790	1.309.913	240.107	1.550.021	311.769
Oct	1.070.148	516.925	25.524	1.612.59	1.370.95	364.00	1.734.96	-122.36
Nov	1.395.978	419.029	124.549	1.939.55	1.504.38	1.402.96	2.907.35	-967.79
Dic	1.023.386	647.672	184.325	1.855.38	2.566.47	969.63	3.536.11	-1.680.73
acum.	13.870.656	6.289.305	501.439	20.661.400	17.395.129	5.232.497	22.627.626	-1.966.22
2013								
Ene	1.146.538	500.346	37.708	1.684.592	1.365.278	576.826	1.942.104	-257.512
Feb	888.262	657.136	13.774	1.559.172	1.529.119	336.018	1.865.137	-305.965
Mar	935.348	575.105	39.671	1.550.124	1.398.927	420.575	1.819.502	-269.378
Abr.	1.427.547	608.377	16.456	2.052.380	1.522.622	275.391	1.798.013	254.367
May	1.510.874	440.165	39.065	1.990.105	1.504.262	290.893	1.795.156	194.949
Jun	1.052.902	443.296	13.322	1.509.521	1.401.148	200.561	1.601.709	-92.189
Jul	1.382.966	523.219	11.800	1.917.985	1.483.081	273.016	1.756.097	161.888
Ago	1.122.133	449.651	9.428	1.581.211	1.420.452	164.384	1.584.836	-3.624
Sep	1.414.647	424.638	1.254	1.840.539	1.446.916	313.150	1.760.066	80.473
Oct	1.154.186	481.082	13.962	1.649.229	1.435.040	358.632	1.793.672	-144.443
Nov	1.540.450	404.910	25.721	1.971.082	1.524.368	538.212	2.062.580	-91.499
Dic	1.214.594	943.003	17.352	2.174.948	2.820.703	1.341.799	4.162.503	-1.987.554
acum.	14.790.448	6.450.929	239.513	21.480.889	18.851.917	5.089.458	23.941.376	-2.460.486
2014*/								
Ene	1.305.149	375.344	525	1.681.018	1.339.345	125.615	1.464.960	216.059
Feb	1.045.699	751.298	3.059	1.800.057	1.487.931	298.839	1.786.769	13.287
acum.	2.350.848	1.126.642	3.584	3.481.075	2.827.275	424.454	3.251.729	229.346

Fuente: Ministerio de Hacienda .

*/ Datos preliminares sujetos a variación

B.2. Resultado Primario.

El resultado primario, que es el resultado global menos los intereses contractuales, del presente año, presenta un superávit de $\text{G} 317.738$ millones, superior en $\text{G} 853.757$ millones, al déficit primario presentado en el mismo periodo del año anterior ($\text{G} 536.020$ millones).

El superávit primario registrado en el mes de febrero del presente año fue de $\text{G } 30.685$ millones, inferior en $\text{G } 256.367$ millones al superávit registrado en el mes de enero, debido a que se registró un incremento del Total de los Ingresos en $\text{G } 119.038$ millones (7,1%) y del Total de los Gastos Primarios en $\text{G } 375.403$ millones (26,9%).

Gráfico N° 22: Resultado Primario de la Administración Central.
En Millones de Guaraníes.

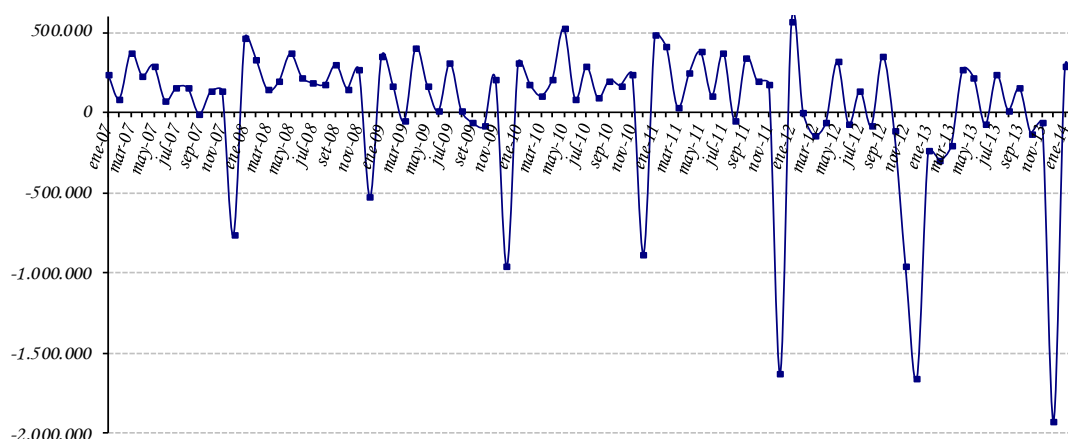

Fuente: Ministerio de Hacienda.

B.3. Depósitos del sector público en el BCP.

Los depósitos del SPNF a marzo de 2014, reflejaron un incremento de $\text{G } 124,9$ mil millones (1,9%) con relación al mes anterior, siendo el saldo de estos depósitos de $\text{G } 6.465,6$ mil millones. Esta cifra es menor en 12,1% al registrado en el mes de marzo de 2013. De estos depósitos $\text{G } 3.786,2$ mil millones corresponden a MN y $\text{G } 2.679,3$ mil millones a ME. El aumento de los depósitos del Sector Público no Financiero está explicado por el ascenso de los Depósitos del Gobierno Central en $\text{G } 189,2$ mil millones (5,5%), contrarrestado por el descenso de los Depósitos del Fondo de Seguridad Social en $\text{G } 64,3$ mil millones (2,2%).

El saldo de los depósitos del Gobierno Central fue de $\text{G } 3.648,2$ mil millones, de los cuales $\text{G } 968,9$ mil millones corresponden a MN y $\text{G } 2.679,3$ mil millones a ME. Del mismo modo, el monto de los depósitos de la Caja Fiscal y de las Empresas Públicas a este mes registró un saldo de $\text{G } 2.816,8$ mil millones y $\text{G } 0,5$ mil millones en MN respectivamente.

Gráfico N° 23: Saldo de depósitos del Sector Público no Financieros en el BCP.
En miles millones de Guaraníes.

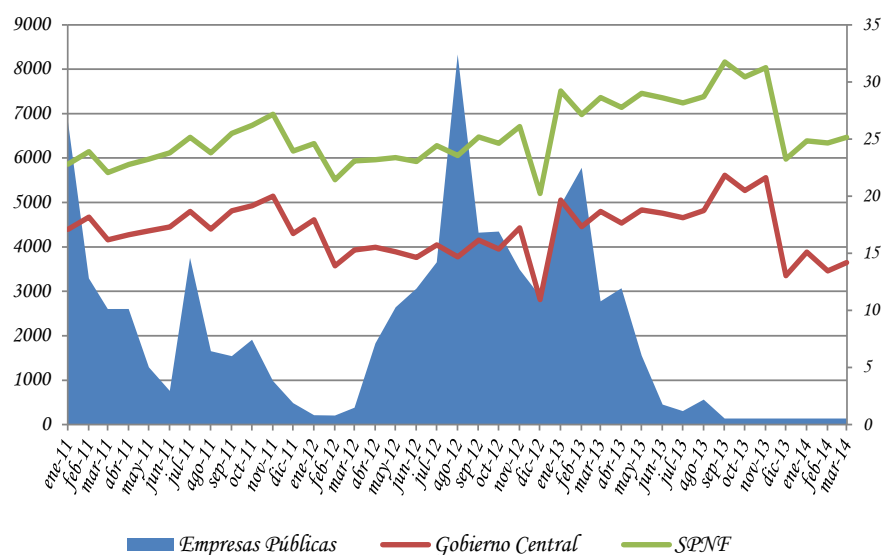

Fuente: Departamento de Estudios Monetarios y Financieros, Sub Gerencia General de Política Monetaria.

C. Análisis del Sistema Bancario y Financiero.

C.1. Análisis del Sistema Bancario.

C.1.1. Cuentas Activas.

Al mes de marzo de 2014, el saldo de activos del sistema bancario fue de $\text{G} 80.556,3$ mil millones, lo que refleja un incremento de $\text{G} 1.354,7$ mil millones (1,7%) con relación al mes de febrero de 2014. Con respecto al mismo mes del año anterior, esta cuenta registró un valor mayor en $\text{G} 16.153,1$ mil millones (23,0%).

Tabla N° 10: Cuentas del Activo del Sistema Bancario.
En Miles de Millones de Guaraníes.

CONCEPTO/ PERIODO	Mar-13	Feb-14	Mar-14	Var. % Mensual	Var. % Interanual
	ACTIVOS	64.403,2	79.201,6	80.556,3	1,7
Activos Externos	3.428,2	5.416,1	5.364,4	-1,0	58,0
Disponibilidad en el BCP	10.993,3	10.973,2	11.854,1	8,0	-0,2
Instrumentos de Regulación Monetaria	4.633,2	7.961,4	7.975,8	0,2	71,8
Crédito al Sector Público	1.619,3	2.170,7	2.400,9	10,6	34,0
Crédito al Sector Privado	36.246,1	44.789,5	45.021,2	0,5	23,6
Créditos al Resto del Sistema Financiero	1.593,0	1.676,9	1.663,1	-0,8	5,3
Activos No Clasificado	5.890,1	6.213,8	6.276,8	1,0	5,5

Fuente: Balance Consolidado de Bancos, Superintendencia de Bancos.

El aumento mensual de los Activos del Sistema Bancario en el mes de marzo de 2014 se debió a las variaciones positivas registradas en las cuentas: Disponibilidades, Instrumentos de Regulación Monetaria, Crédito al Sector Público, Créditos al Sector Privado y Activos No Clasificado.

En término interanual, se observó un notorio crecimiento de Instrumentos de Activos Externos (58,0%), Instrumentos de Regulación Monetaria (71,8%)¹¹, Créditos al Sector Público (34,0%) y Créditos al Sector Privado (23,6%).

C.1.2. Cuentas Pasivas.

El saldo total de pasivos del sistema bancario al mes de marzo de 2014 se ubicó en ₡ 72.050,1 mil millones, lo que representa un valor superior en ₡ 1.235,2 mil millones (1,7 %), con respecto a febrero de 2014. Al compararlo con el mismo mes del año anterior, esta cuenta presenta un aumento de ₡ 14.966,8 mil millones (24,1%). El aumento mensual en el Pasivo del Sistema Bancario se debió a los aumentos de las cuentas: Depósitos del Sector Privado, Bonos y Otros Valores Emitidos, Obligaciones con el Sector Público, Obligaciones con el BCP y Pasivos No Clasificados. Asimismo, se señala que el Patrimonio de los Bancos registró un alza de 1,4% en este periodo.

¹¹ IRM = este aumento se observa por el nuevo IRM que consiste en la facilidad de depósito diario.

Tabla N° 11: Cuentas del Pasivo del Sistema Bancario.
En Miles de Millones de Guaraníes.

CONCEPTO/ PERIODO	Mar-13	Feb-14	Mar-14	Var. % Mensual	Var. % Interanual
PASIVOS	57.083,3	70.814,9	72.050,1	1,7	24,1
<i>Pasivos Externos</i>	4.348,9	6.935,3	6.833,7	-1,5	59,5
<i>Depósitos del Sector Privado</i>	39.043,7	46.361,8	47.483,9	2,4	18,7
<i>Bonos y Otros Valores Emitidos</i>	943,8	1.074,9	1.076,3	0,1	13,9
<i>Obligaciones con el Sector Público</i>	6.851,4	8.035,9	8.078,4	0,5	17,3
<i>Obligaciones con el BCP</i>	253,8	359,2	360,6	0,4	41,5
<i>Pasivos No Clasificados</i>	5.641,6	8.047,9	8.217,2	2,1	42,7
PATRIMONIO	7.319,9	8.386,6	8.506,2	1,4	14,6

Fuente: Balance Consolidado de Bancos, Superintendencia de Bancos.

En comparación con el mismo período del año anterior, se observa un importante incremento de Pasivos Externos (59,5%) y Depósitos del Sector Privado (18,7%).

C.1.3. Depósitos del Sector Privado en el Sistema Bancario y Créditos del Sistema Bancario al Sector Privado.

a. Depósitos.

Al mes de marzo de 2014, los depósitos totales del sector privado alcanzaron un nivel de ₡ 47.483,9 mil millones, lo cual representó un alza mensual de 2,4% y un aumento de 21,6% interanual.

En términos mensuales, los depósitos en MN tuvieron una ligera variación positiva (0,2%), registrando un saldo de ₡ 24.568,7 mil millones. En tanto, los depósitos del sector privado en ME, expresados en dólares, alcanzaron un nivel de USD 5.162,3 millones, mayor en 4,8% al saldo verificado en febrero de 2014. Los depósitos del sector privado en ME, expresados en guaraníes, alcanzaron un nivel superior de ₡ 1.075,6 mil millones (4,9%), con relación al mes anterior.

El dinamismo interanual en los depósitos totales se debe al aumento tanto de los depósitos del sector privado en MN como en ME (expresados en dólares), que crecieron en 10,2% y 23,5%, respectivamente. Por su parte, el incremento interanual de los depósitos en MN está explicado por el alza de los rubros: Depósitos en Cta. Cte. (5,3%), Depósitos de Ahorro a la Vista (16,1%), Ahorros a Plazo (10,0%) y Certificados de Depósito de Ahorro (15,2%).

Gráfico N° 24: Depósitos del Sector Privado en el Sistema Bancario. Variación Interanual.

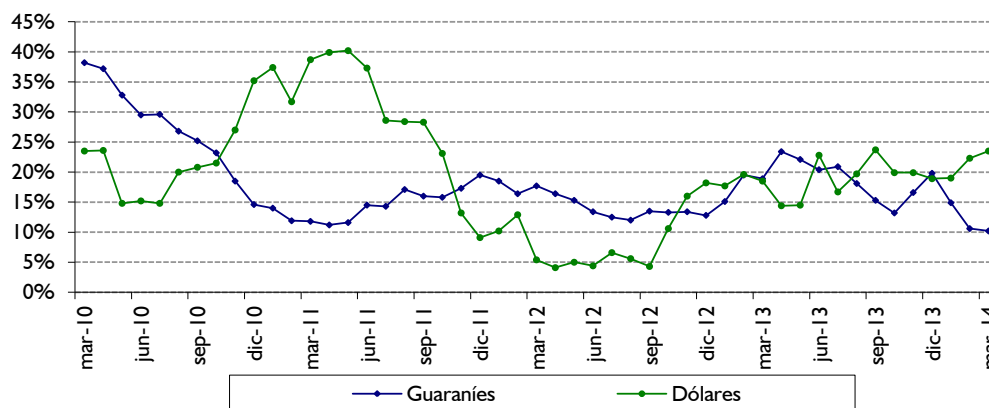

Fuente: Departamento de Estudios Monetarios y Financieros, Sub Gerencia General de Política Monetaria.

Como hecho resaltante se destaca la elevada concentración de los depósitos a la vista en MN (Cuentas Corrientes y Ahorros a la Vista) que mantiene el sector privado en los bancos, representando la proporción de dichos depósitos el 64,7%. Este comportamiento es cercano a los depósitos en ME, siendo la proporción de 63,1% a marzo de 2014.

Gráfico N° 25: Estructura de los Depósitos del Sector Privado en el Sistema Bancario en MN y ME.

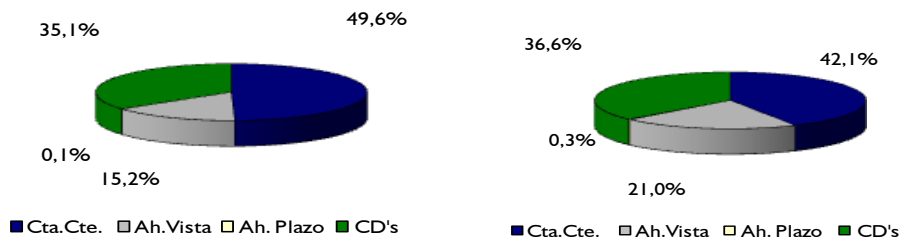

Fuente: Departamento de Estudios Monetarios y Financieros, Sub Gerencia General de Política Monetaria.

La composición estructural de los depósitos del sector privado en el mes de marzo de 2014 indica que el 48,3% están expresados en ME, ratio superior en 5,4 p.p. al registrado en marzo de 2013.

b. Créditos.

Desde el segundo semestre de 2004 se percibe una continua recuperación de los créditos totales bancarios al sector privado, debido al permanente incremento de los créditos denominados en MN y ME.

En el presente mes los créditos tanto, en MN como en ME, avanzaron. Los créditos bancarios totales al sector privado se ubicaron en ₡ 45.021,2 mil millones, representando un aumento mensual de 0,5%, la variación positiva registrada en los créditos en MN fue de 0,3%, en tanto, en ME (expresados en dólares) fue de 0,6%. Por su parte, el equivalente en moneda nacional registró un incremento de 0,7%.

Interanualmente, los préstamos totales verificaron un incremento de 24,2%. El buen desempeño interanual que registraron los créditos se dio igualmente, en los créditos en MN como en ME, que se situaron en niveles de ₡ 24.349,2 mil millones y USD 4.656,9 millones y verificaron crecimientos de 16,3% y 21,8%, respectivamente.

Gráfico N° 26: Crédito del Sistema Bancario al Sector Privado.
Variación Interanual.

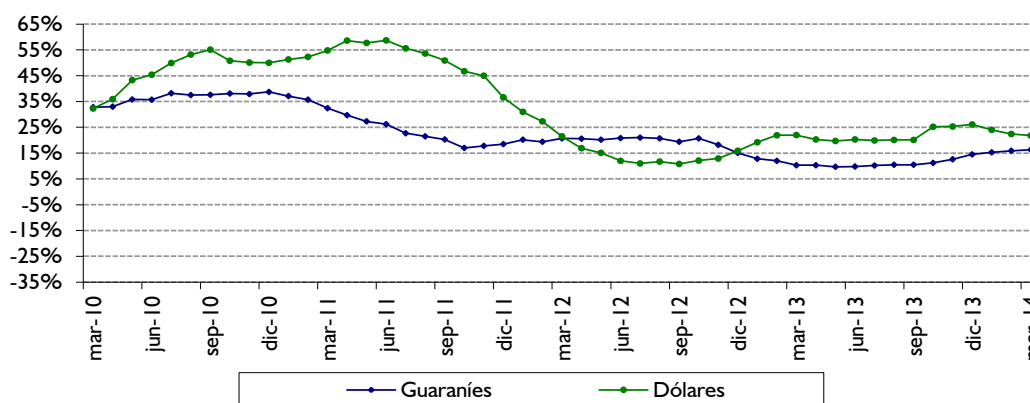

Fuente: Departamento de Estudios Monetarios y Financieros, Sub Gerencia General de Política Monetaria.

La evolución de la desdolarización de los créditos bancarios en el sector privado ha sido más acentuada que la de los depósitos en el mismo sector, si bien, en el mes en estudio es mayor. Se argumenta que el bajo nivel de dolarización de la cartera crediticia bancaria al sector privado, que a marzo de 2014 representó el 45,9% del total de la cartera se debe, en parte, a una política orientada a un menor riesgo cambiario por parte de las entidades bancarias.

Gráfico N° 27: Dolarización del Sistema Bancario.
Depósitos, Créditos y Morosidad.

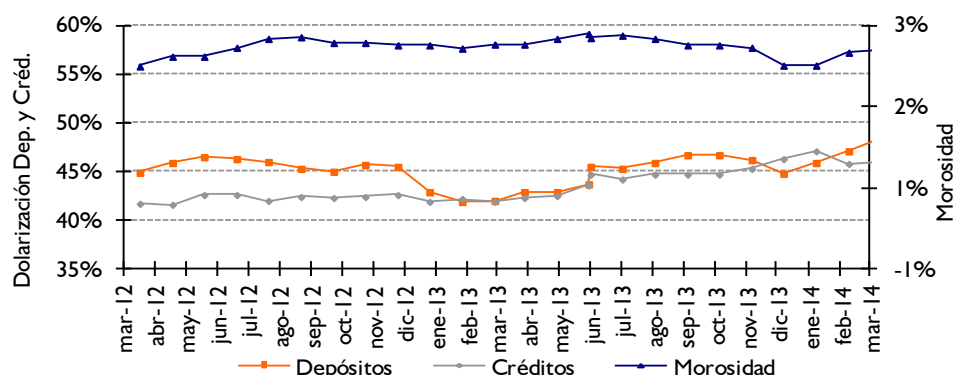

Fuente: Departamento de Estudios Monetarios y Financieros, Sub Gerencia General de Política Monetaria.

C.1.4. Fuentes y Usos de Fondos del Sistema Bancario.

El cuadro de Fuentes y Usos del Sistema Bancario indica la capacidad que tiene el sistema de generar recursos, así como la utilización de los mismos. Los valores consignados en los cuadros son flujos e indican variaciones del stock de cada cuenta.

El sistema bancario registró una variación mensual positiva en sus fuentes de recursos en MN en $\text{G} 369,5$ mil millones. Las cuentas que principalmente originaron el aumento de fuentes de recursos fueron: Depósitos del Sector Público en $\text{G} 146,1$ mil millones, Depósitos del Sector Privado en $\text{G} 46,5$ mil millones, Bonos y Otros Valores Emitidos en $\text{G} 0,2$ mil millones, Pasivos No Clasificados en $\text{G} 57,1$ mil millones y Capital y Reservas en $\text{G} 119,5$ mil millones. El crecimiento de los recursos disponibles motivó, el alza de Crédito al Sector Privado en $\text{G} 83,5$ mil millones, Crédito al Sector Público en $\text{G} 232,3$ mil millones colocación en IRM en $\text{G} 14,4$ mil millones y Depósitos en el BCP en $\text{G} 33,8$ mil millones.

Las fuentes de recursos en ME tuvieron un incremento mensual de USD 251,6 millones, originados especialmente por Depósitos del Sector Privado en USD 235,6 millones y Obligaciones con el BCP en USD 1,6 millones. Estos fondos fueron aplicados principalmente a Activos Internacionales Netos en USD 11,7 millones, Créditos al Sector Privado en USD 27,1 millones y Depósitos en el BCP en USD 189,2 millones.

Tabla N° 12: Fuentes y Usos de Fondos del Sistema Bancario.
En Millones de Guaraníes y Millones de Dólares. V. Mensual.

CONCEPTO	
TOTAL DE FUENTES Moneda Nacional	369.543
Depósitos del Sector Público	146.149
Depósitos del Sector Privado	46.545
Bonos y Otros Valores Emitidos	166
Pasivos No Clasificados	57.150
Capital y Reservas	119.533
TOTAL DE USOS Moneda Nacional	369.543
Obligaciones con el BCP	5.610
Créditos Sector Privado	83.459
Créditos Sector Público	232.275
IRM	14.409
Depósitos en el BCP	33.790
TOTAL DE FUENTES Moneda Extranjera	251,6
Depósitos del Sector Privado	235,6
Bonos y Otros Valores Emitidos	0,1
Obligaciones con el BCP	1,6
Pasivos No Clasificados	13,7
Créditos Sector Público	0,6
TOTAL DE USOS Moneda Extranjera	251,6
Depósitos del Sector Público	23,6
Activos Internacionales Netos	11,7
Créditos Sector Privado	27,1
Depósitos en el BCP	189,2

Fuente: Balance Monetario.

Interanualmente, las fuentes de recursos en MN de los bancos registraron un ascenso en G 5.987,9 mil millones; entre las principales cuentas que incidieron se encuentran los Depósitos del Sector Público, Depósitos del Sector Privado, Bonos y Otros Valores Emitidos, Obligaciones con el BCP, Pasivos No Clasificados y Capital y Reservas. El mayor nivel de recursos produjo el aumento de las cuentas Créditos al Sector Privado, Créditos al Sector Público y colocación en IRM. Por su parte, en ME se verificó un aumento en USD 1.527,0 millones, proveniente principalmente de Depósitos del Sector Privado, Bonos y Otros Valores Emitidos, Pasivos Externos de M. y L. Plazo, Obligaciones con el BCP y Pasivos No Clasificados, que fueron destinados preferentemente a Activos Internacionales Netos, Créditos al Sector Privado, Créditos al Sector Público y Depósitos en el BCP.

Tabla N° 13: Fuentes y Usos de Fondos del Sistema Bancario.
 En Millones de Guaraníes y Millones de Dólares.
 Variación Interanual

CONCEPTO	
TOTAL DE FUENTES Moneda Nacional	5.987.876
Depósitos	3.442.569
Sector Público	1.174.720
Sector Privado	2.267.849
Bonos y Otros Valores Emitidos	18.392
Obligaciones con el BCP	99.478
Pasivos No Clasificados	1.064.132
Capital y Reservas	1.186.272
Depósitos en el BCP	177.033
TOTAL DE USOS Moneda Nacional	5.987.876
Créditos Sector Privado	3.418.497
Créditos Sector Público	566.353
IRM	2.003.026
TOTAL DE FUENTES Moneda Extranjera	1.527,0
Depósitos del Sector Privado	983,8
Bonos y Otros Valores Emitidos	14,7
Pasivos Externos Mediano L. Plazo	300,0
Obligaciones con el BCP	1,3
Pasivos No Clasificados	227,2
TOTAL DE USOS ME	1.527,0
Depósitos del Sector Público	6,9
Activos Internacionales Netos	198,8
Créditos Sector Privado	834,7
Créditos Sector Público	46,0
Depósitos en el BCP	440,6

Fuente: Balance Monetario.

Apartado 2. Evolución de las tasas de interés bancaria en moneda nacional.*

En marzo de 2014 las tasas de interés pasivas y activas del sistema bancario, siguen manteniendo niveles bajos en comparación a los valores históricos. Si bien, se registró un repunte en las tasas de interés activas en el periodo comprendido entre el segundo semestre de 2008 hasta el primer trimestre de 2009, se observa luego de este periodo una reversión en ese sentido, así como una estabilización de las mismas a lo largo del año 2010.

En el siguiente gráfico, se puede observar la tendencia de las diversas tasas de interés pasivas en moneda nacional. En el mes de marzo de 2014, la tasa de interés pasiva promedio en moneda nacional se ubica en torno a 6,04%. Se destaca una tendencia general positiva de la tasa de interés en moneda nacional de los Depósitos a Plazo, no obstante, su efecto en la tasa pasiva promedio ponderado es mínima considerando su baja participación.

Tasas Pasivas Bancarias en Moneda Nacional

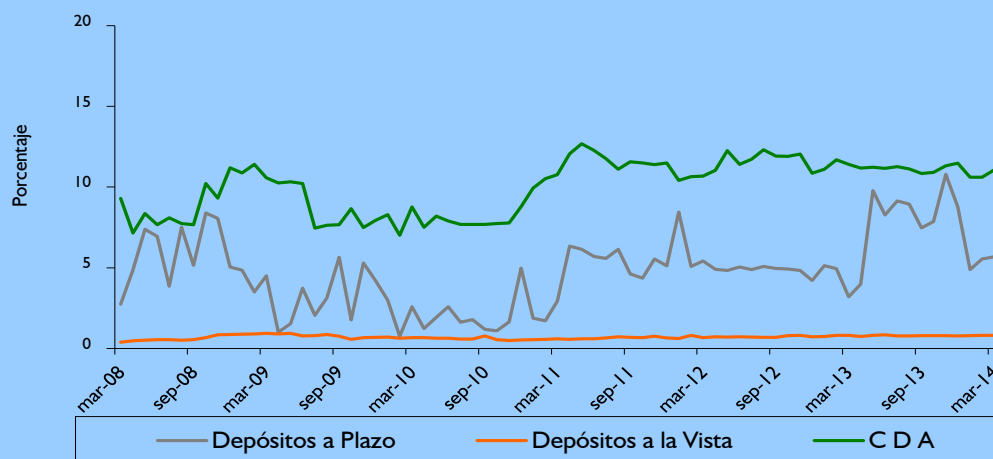

Fuente: Superintendencia de Bancos.

El continuo crecimiento de los depósitos bancarios en moneda nacional ha sido el principal factor que ha incidido para que la tasa de captación bancaria mantenga una tendencia a la baja. El permanente e importante incremento de la captación de los recursos bancarios en moneda nacional resultó en un mayor dinamismo del crédito, si bien siguen elevados los indicadores de liquidez bancaria.

En el presente mes, las tasas activas bancarias presentan aumentos y disminuciones

en las distintas modalidades de préstamos. Al excluir las tasas para sobregiros y tarjetas de crédito, que constituyen las de mayor costo en las modalidades de financiación bancaria y que han sido las más rígidas, es decir, que no acompañaron en la misma magnitud el descenso generalizado de las tasas; el promedio alcanzado de la tasa activa es de 18,29% para diciembre del año 2008, inferior a la cifra alcanzada a fines del presente mes que es de 18,33%.

Tasas Activas Bancarias en Moneda Nacional

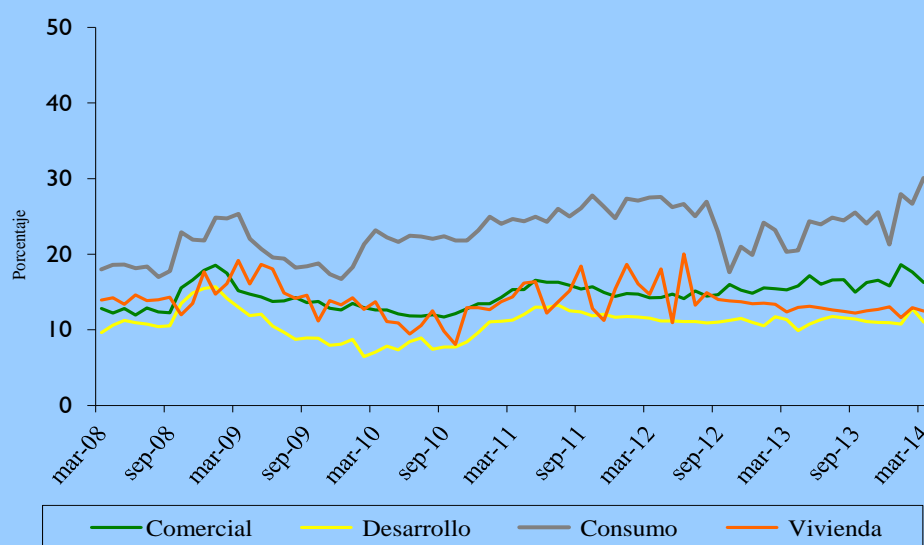

Fuente: Superintendencia de Bancos.

*Cifras Preliminares

C.2. Análisis de las Empresas Financieras.

C.2.1. Cuentas Activas.

El total de activos de las empresas financieras sumó ₡ 4.003,0 mil millones, lo cual representó un aumento en término mensual de ₡ 123,1 mil millones (3,2%). En comparación al mismo mes del año anterior, los activos presentaron un aumento en ₡ 941,7 mil millones (30,8%).

Este nuevo nivel de activos de las empresas financieras se debió principalmente al alza mensual que registraron las cuentas: Activos Externos, Disponibilidades en el BCP, Letras de Regulación Monetaria, Crédito al Sector Privado y Activos No Clasificados.

Tabla N° 14: Cuentas del Activo del Sector Empresas Financieras.
En Miles de Millones de Guaraníes.

Concepto	Mar-13	Feb-14	Mar-14	Var. % Mensual	Var. % Interanual
ACTIVOS	3.061,2	3.879,9	4.003,0	3,2	30,8
Activos Externos	27,8	37,2	52,7	41,6	89,7
Disponibilidades en el BCP	164,3	266,3	289,2	8,6	76,0
Letras de Regulación Monetaria	9,9	44,4	56,9	28,2	475,3
Crédito al Sector Público	1,5	1,5	1,5	0,0	0,0
Crédito al Sector Privado	2.417,3	3.074,7	3.117,8	1,4	29,0
Créditos al Resto del Sistema Financiero	0,9	1,3	1,2	-11,7	25,5
Activos No Clasificado	439,5	454,5	483,7	6,4	10,1

Fuente: Balance Consolidado de Empresas Financieras, Cuentas Monetarias.

C.2.2. Cuentas Pasivas.

El saldo de las cuentas pasivas a fines de marzo de 2014 totalizó $\text{G } 3.456,2$ mil millones, cifra que representó una variación positiva mensual en $\text{G } 113,0$ mil millones (3,4%). En términos interanuales, esta cuenta denotó un aumento de $\text{G } 858,0$ mil millones (33,0%).

El aumento mensual en el pasivo de las empresas financieras se explica por el ascenso registrado en las cuentas Depósitos del Sector Privado, Bonos y Otros Valores Emitidos, Obligaciones con el BCP y Pasivos Netos No Clasificados. Asimismo, se menciona que el Patrimonio de las empresas financieras tuvo un alza mensual de 1,9% y en término interanual de 18,1%.

Tabla N° 15: Cuentas del Pasivo del Sector Empresas Financieras.
En Miles de Millones de Guaraníes

Concepto	Mar-13	Feb-14	Mar-14	Var. % Mensual	Var. % Interanual
PASIVOS	2.598,2	3.343,2	3.456,2	3,4	33,0
Pasivos Externos	14,7	23,7	23,7	0,1	61,5
Depósitos del Sector Privado	2.096,5	2.718,7	2.805,4	3,2	33,8
Operaciones con el Resto del Sector Financiero	4,3	17,0	16,7	-1,9	291,9
Obligaciones con el Sector Público	16,2	28,1	28,2	0,4	74,3
Obligaciones con el BCP	3,9	3,8	4,7	24,8	20,7
Pasivos No Clasificados	462,6	540,5	557,0	3,0	20,4
PATRIMONIO	463,0	536,7	546,7	1,9	18,1

Fuente: Balance Consolidado de Empresas Financieras, Cuentas Monetarias.

C.2.3. Depósitos y Créditos de las Empresas Financieras al Sector Privado.

a. Depósitos.

El saldo a marzo de 2014 de los depósitos totales de las empresas financieras se ubicó en ₡ 2.805,4 mil millones. Este nivel representa una variación mensual positiva de ₡ 86,7 mil millones (3,2%). En términos interanuales, los depósitos presentaron un alza de ₡ 708,8 mil millones (33,8%).

El aumento mensual mencionado estuvo propiciado, por el alza de los depósitos en MN y en ME. El saldo de depósitos en MN tuvo un incremento de ₡ 51,9 mil millones (2,3%) y alcanzó un nivel de ₡ 2.304,3 mil millones. Igualmente, los depósitos expresados en dólares americanos, aumentaron en (7,3%), registrando un saldo de USD 112,9 millones. Asimismo, los depósitos en ME expresados en guaraníes, registraron una variación positiva, ubicándose en ₡ 501,0 mil millones, en este periodo.

En término interanual, los depósitos en MN tuvieron un alza de ₡ 505,6 mil millones, explicada especialmente por la variación positiva registrada en los Depósitos a la Vista en ₡ 47,4 mil millones (13,9%) y Certificados de Depósitos de Ahorro en ₡ 458,2 mil millones (31,6%). Por su parte, los depósitos en ME, expresados en dólares americanos, elevaron interanualmente en USD 39,0 millones (51,9%).

Finalmente, la composición estructural de los depósitos en el mes de marzo de 2014 indicó que el 82,1% del total corresponde a depósitos en MN y el 17,9% a depósitos en ME. Estos niveles de participación son próximos al registrado en marzo de 2013.

b. Créditos.

El saldo total de préstamos de las empresas financieras al sector privado, al mes de marzo de 2014, alcanzó la suma de ₡ 3.117,8 mil millones, superior al observado en el mes anterior (1,4%). Este nuevo nivel se debe a aumentos de los créditos en MN y ME.

Los créditos en MN registraron un alza mensual de ₡ 35,7 mil millones (1,4%), alcanzando un saldo de ₡ 2.543,3 mil millones. Por su parte, los créditos en ME, expresados en dólares americanos, registraron un saldo de USD 129,4 millones que representó un alza mensual de 1,2%. Estos préstamos expresados en guaraníes, tuvieron un saldo de ₡ 574,4 mil millones, lo que constituyó una variación mensual positiva de ₡ 7,3 mil millones (1,3%).

En comparación a marzo de 2013, los préstamos totales registraron un incremento de ₡ 700,5 mil millones (29,0%), producida por aumentos en los créditos en MN en ₡ 496,4 mil millones (24,3%). Igualmente, los créditos en ME, expresados en guaraníes se incrementaron en ₡ 204,0 mil millones (55,1%). Estos créditos, expresados en dólares, presentaron asimismo, un alza de 40,0%.

C.2.4. Fuentes y Usos de Fondos de Empresas Financieras.

Las fuentes de fondeo de las empresas financieras tuvieron un aumento mensual tanto en MN como en ME. En término interanual se observó igualmente un crecimiento de las fuentes en MN y en ME. El incremento mensual en las fuentes de recursos en MN fue de ₡ 79,8 mil millones. Esta variación está relacionada principalmente con el aumento de Depósitos del Sector Privado en ₡ 51,9 mil millones, Bonos y Otros Valores Emitidos en ₡ 9,1 mil millones, Obligaciones con el BCP en ₡ 0,8 mil millones, Pasivos No Clasificados en ₡ 7,7 mil millones y Capital y Reservas en ₡ 10,0 mil millones. El aumento de los recursos disponibles motivó, especialmente, el incremento de Créditos al Sector Privado en ₡ 35,7 mil millones, colocación en IRM en ₡ 12,5 mil millones y Depósitos en el BCP en ₡ 31,5 mil millones. Con relación a las fuentes en ME, el crecimiento mensual fue de USD 9,7 millones, básicamente, proveniente de Depósitos del Sector Privado y disminución de Depósitos en el BCP, las cuales fueron aplicadas en mayor medida a Activos Internacionales Netos, Crédito al Sector Privado y Otros Activos en el BCP.

Tabla N° 16: Fuentes y Usos de Fondos de Empresas Financieras.
En Millones de Guaraníes y Millones de Dólares.
Variación Mensual

CONCEPTO	
TOTAL DE FUENTES Moneda Nacional	79.787
Depósitos Sector Público	85
Depósitos Sector Privado	51.914
Bonos y Otros Valores Emitidos	9.100
Obligaciones con el BCP	826
Pasivos No Clasificados	7.661
Capital y Reservas	10.048
Crédito Resto del Sector Financiero	153
TOTAL DE USOS Moneda Nacional	79.787
Crédito al Sector Privado	35.733
IRM	12.529
Depósitos en el BCP	31.525
TOTAL DE FUENTES Moneda Extranjera	9,7
Depósitos Sector Privado	7,7
Depósitos en el BCP	2,0
TOTAL DE USOS Moneda Extranjera	9,7
Activos Internacionales Netos	3,5
Crédito al Sector Privado	1,5
Otros Activos	4,7

Fuente: Balance Monetario.

En términos interanuales, las fuentes de recursos de las empresas financieras registraron variaciones positivas en MN de ₡ 618,8 mil millones y en ME de USD 50,5 millones, respectivamente.

Tabla N° 17: Fuentes y Usos de Fondos del Sistema Bancario.
En Millones de Guaraníes y Millones de Dólares.
Variación Interanual

CONCEPTO	
TOTAL DE FUENTES Moneda Nacional	618.796
Depósitos Sector Público	404
Depósitos Sector Privado	505.622
Bonos y Otros Valores Emitidos	20.500
Obligaciones con el BCP	699
Pasivos No Clasificados	7.861
Capital y Reservas	83.710
TOTAL DE USOS Moneda Nacional	618.796
Crédito al Sector Privado	496.383
Crédito Resto del Sector Financiero	39
IRM	47.017
Depósitos en el BCP	75.357
TOTAL DE FUENTES Moneda Extranjera	50,5
Depósitos Sector Público	2,3
Depósitos Sector Privado	38,5
Pasivos No Clasificados	9,7
TOTAL DE USOS Moneda Extranjera	50,5
Activos Internacionales Netos	3,3
Crédito al Sector Privado	37,0
Depósitos en el BCP	10,2

Fuente: Balance Monetario.

C.3. Préstamos del Banco Central del Paraguay a Bancos y Empresas Financieras.

El saldo de Préstamos otorgados por el BCP a los bancos y empresas financieras, al mes de marzo de 2014, totalizó ₡ 1.082,8mil millones, saldo levemente superior con relación al mes anterior. Registran incrementos las cuentas Sobregiros en ME en ₡ 20,0 millones en (0,1%) y Cuentas por Cobrar M/E en ₡ 67,0 millones (0,1%). Por su parte, las demás cuentas no registraron movimientos.

C.4. Operaciones Bursátiles.

C.4.1. Instrumentos Financieros Transados.

Las transacciones realizadas en el mes de marzo de 2014 en la Bolsa de Valores y Productos de Asunción S.A., alcanzaron ₡ 33.646,7 millones, cifra superior en 130,7% a la registrada en el mes precedente. En cambio, con respecto al mismo mes del año anterior tuvo una variación negativa de 33,3%. Sobre el total transado, el 95,0% corresponde a operaciones de Renta Fija y el 5,0% a operaciones de Renta Variable.

En el cuadro siguiente se detallan las operaciones bursátiles correspondientes a los meses febrero y marzo de 2014 y sus respectivas variaciones.

Tabla N° 18: Instrumentos Financieros Transados en la BVPASA.
En Millones de Guaraníes.

INSTRUMENTOS DE CAPITAL Y DE DEUDA	2014			Var. %	Var. %
	Febrero	Marzo	En el Año	Feb-Mar/14	Año 2013/2014
Acciones	518	1.674	7.538	223,0	11860,0
Bonos en Guaraníes	12.925	28.178	80.746	118,0	-33,4
Bonos USD	1.142	2.828	8.288	147,6	-59,4
Cupones en USD	0	0	0	s/v	s/v
Cupones en Guaraníes	0	0	0	s/v	s/v
Pagarés en Guaraníes	0	0	0	s/v	s/v
Pagarés USD	0	0	0	s/v	s/v
Certificado de Call Interf.	0	0	0	s/v	s/v
Títulos de Inversión en Guaraníes	0	0	0	s/v	s/v
Títulos de Crédito en USD	0	0	234	s/v	-100,0
Títulos de Crédito en Guaraníes	0	967	2.078	100,0	-5,3
Total operado	14.586	33.647	98.884	130,7	-33,3

Fuente: Elaboración propia en base a datos de la Bolsa de Valores y Productos de Asunción SA.

C.4.2. Los Mercados Primario y Secundario.

Los títulos valores, tanto de renta fija o variable (acciones, bonos, etc.) son emitidos por las empresas en el mercado primario. El mercado primario de valores se caracteriza por la emisión de instrumentos nuevos al mercado financiero, donde los mismos son vendidos y colocados por la empresa emisora. El mercado secundario se encarga de las compraventas posteriores de esos títulos entre los inversores, encargándose de proporcionar liquidez a los títulos. Esta cualidad es muy importante, ya que la liquidez junto con el riesgo y el rendimiento son los elementos básicos para decidir una inversión.

En el mes de marzo, el volumen negociado en el mercado primario fue de ₡ 20.398,7 millones, que representa el 60,6% del total transado, mientras que en el mercado secundario fue de ₡ 13.248,0 millones, representando el 39,4%. En comparación con igual periodo de 2013, los valores fueron de ₡ 36.606,7 millones (72,6%) y ₡ 13.838,5 millones (27,4%), respectivamente. De los datos se colige que el mercado primario tuvo una variación negativa interanual de 44,28%, igualmente, el mercado secundario una baja de 4,27%. Si bien, hubo más operaciones en el mercado primario, se aprecia que los inversionistas van adquiriendo el conocimiento (know how), negocian sus instrumentos, haciéndolos líquidos o adquiriendo otros, en vez de mantener dichos instrumentos por toda su vida útil.

Tabla N° 19: Volumen Negociado por Mercado en la BVPASA.
En Millones de Guaraníes.

	Primario	%	Secundario	%	Total
Ago-12	90.654.475.673	94,7%	5.043.990.514	5,3%	95.698.466.187
Sep-12	31.307.954.448	90,3%	3.352.722.114	9,7%	34.660.676.562
Oct-12	28.326.102.398	82,0%	6.203.367.070	18,0%	34.529.469.468
Nov-12	50.901.088.762	86,1%	8.234.974.677	13,9%	59.136.063.439
Dic-12	19.733.185.153	35,6%	35.694.206.091	64,4%	55.427.391.244
Ene-13	28.509.139.732	78,6%	7.766.750.602	21,4%	36.275.890.334
Feb-13	13.687.066.852	55,2%	11.111.517.810	44,8%	24.798.584.662
Mar-13	36.606.746.839	72,6%	13.838.482.961	27,4%	50.445.229.800
Abr-13	12.169.262.282	48,6%	12.875.609.199	51,4%	25.044.871.481
May-13	36.868.166.978	67,7%	17.588.097.491	32,3%	54.456.264.469
Jun-13	16.172.523.262	62,3%	9.797.309.400	37,7%	25.969.832.662
Jul-13	18.981.719.050	61,0%	12.141.854.220	39,0%	31.123.573.270
Ago-13	23.698.042.041	59,2%	16.359.105.887	40,8%	40.057.147.928
Sep-13	21.991.905.417	83,7%	4.277.517.984	16,3%	26.269.423.401
Oct-13	32.447.617.102	86,9%	4.907.228.126	13,1%	37.354.845.228
Nov-13	34.606.018.086	75,3%	11.367.062.396	24,7%	45.973.080.482
Dic-13	176.258.883.970	75,3%	12.782.126.695	24,7%	189.041.010.665
Ene-14	24.823.241.541	49,0%	25.828.662.148	51,0%	50.651.903.689
Feb-14	9.015.634.162	61,8%	5.570.462.670	38,2%	14.586.096.832
Mar-14	20.398.686.872	60,6%	13.248.064.383	39,4%	33.646.751.255
Variación Interanual	-44,28%		-4,27%		-33,30%

Fuente: Bolsa de Valores y Productos de Asunción S.A.

Apartado 3. Operaciones Forward de Divisas (Compra y venta de divisas a término) del Sistema Financiero Nacional.

En virtud a la Res. N° 9, Acta N° 39 de fecha 8 de julio de 2009, el Directorio del Banco Central de Paraguay, autorizó a las Entidades Bancarias y Empresas Financieras a realizar operaciones de compra venta de divisas a término (Forward de Divisas).

El contrato forward u operaciones cambiarias a término, permite garantizar a exportadores e importadores una cotización previsible de las divisas. Fundamentalmente, es un contrato a plazo que establece un compromiso u obligación de comprar o vender una cantidad de una moneda en una fecha a futuro a un precio definido en el momento de confeccionar el contrato. El propósito del forward de divisas es administrar el riesgo en el que se incurre por los posibles efectos negativos de la volatilidad del tipo de cambio, elimina hoy las incertidumbres de futuras devaluaciones o revaluaciones y permite a las empresas concentrar su atención en las actividades comerciales y productivas propias del negocio despreocupándose del riesgo en el tipo de cambio. Si bien, el mercado forward está en sus etapas iniciales, constituye un avance importante, pues esta estrategia despierta un creciente interés de parte de los agentes económicos, quienes paulatinamente están accediendo a este mecanismo de previsión a sus operaciones de comercio exterior.

En el siguiente gráfico, se puede observar la evolución de las operaciones forward efectuadas en el sistema financiero, desde febrero de 2009 hasta marzo de 2014. Al mes de marzo de 2014, el monto transado en el mercado forward alcanzó un nivel de de USD 143,3 millones de venta y de USD 12,7 millones de compra. Los importadores son principalmente, los que están utilizando en mayor medida este mecanismo, conforme a las operaciones pactadas, se aprecia que en el presente mes lo importadores tomaron mayor cobertura.

Evolución de Operaciones Forward del Sistema Financiero ¹²
En US\$.

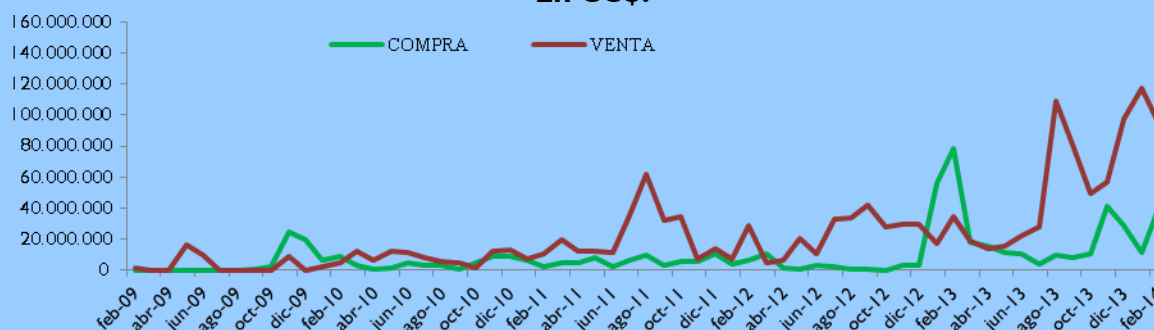

Fuente: Gerencia de Mercados

¹² La operación forward se hace desde el punto de vista del banco, por lo tanto el exportador debe pactar un **forward de compra** de dólares, pues el banco tiene la obligación de comprarle sus dólares y si es un importador un **forward de venta** pues ahora el banco está en la obligación de venderle dólares, en fecha a futuro y al precio establecido.

En el cuadro siguiente se detalla la distribución del monto transado por plazo en porcentajes para marzo de 2013 y 2014.

**Distribución del Monto Promedio Transado
de Forwards por plazo
En porcentajes**

Plazo(días)	Marzo-13	Marzo -14
15 a 35	55,7	14,5
36 a 60	17,1	43,2
61 a 90	2,5	11,5
91 a 180	9,9	15,3
> 180	14,7	15,5

Fuente: Gerencia de Mercados

Se observa que la distribución de los contratos forward, según plazos pactados en marzo de 2014, están distribuidos principalmente en plazos de 36 a 60 días con el 43,2% y en forma proporcional para plazos de 91 a 180 días con el 15,3% y > 189 días con el 15,5%.

**Participacion de Montos Pactados por Plazos
Diciembre de 2013**

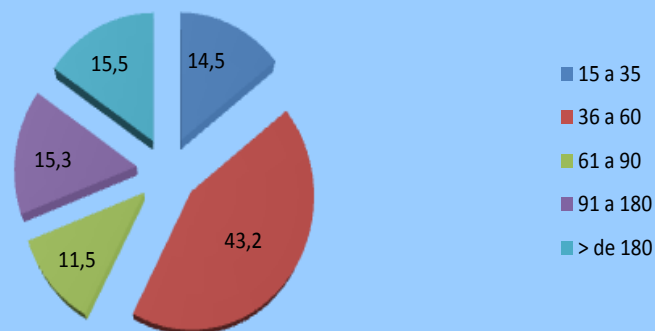

Fuente: Gerencia de Mercados

III. NIVEL DE ACTIVIDAD ECONÓMICA.

A. Indicador Mensual de la Actividad Económica del Paraguay¹³ (IMAEP_1994=100).

A.1. Comportamiento del IMAEP¹⁴ al mes de febrero del año 2014.

Gráfico N°28: Indicador Mensual de la Actividad Económica del Paraguay.
Índice al mes de febrero 2014 – Base 1994

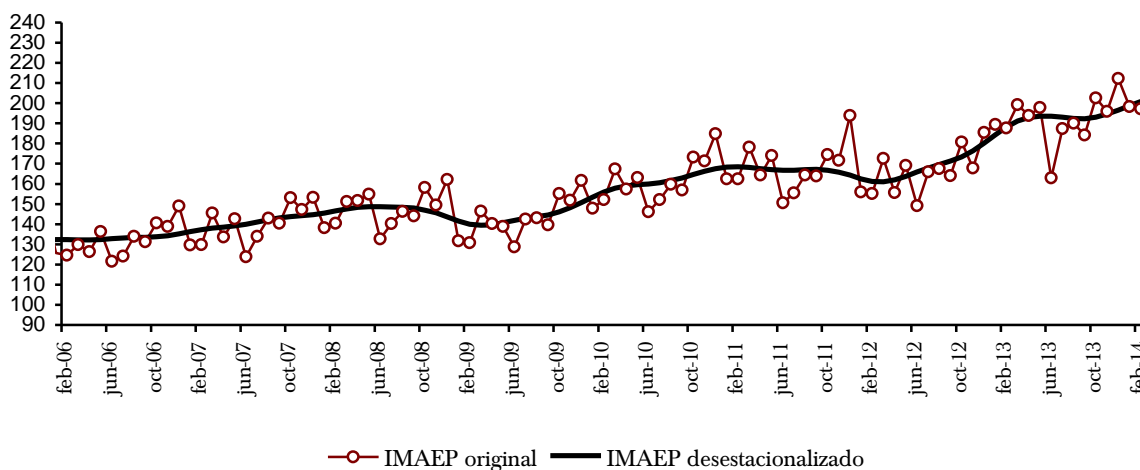

Fuente: Dpto. de Cuentas Nacionales y Mercado Interno. Sub Gerencia General de Política Monetaria

El indicador mensual de la actividad económica del Paraguay registró una variación interanual del 5,1% en el mes de febrero de 2014, inferior a la tasa de 21% registrada en el mismo periodo del año 2013. La tasa de variación acumulada al segundo mes del año presentó un incremento del 4,9%, mientras que la tasa de variación mensual de la serie con ajuste estacional mostró una contracción del -0,9% con respecto a enero de 2014.

¹³ El Indicador Mensual de la Actividad Económica del Paraguay (IMAEP) pretende entregar señales en el corto plazo sobre la evolución de la economía en términos constantes. El IMAEP incorpora información preliminar y no incluye la totalidad de las informaciones para las actividades económicas que integran el Producto Interno Bruto, por lo que debe considerarse como un indicador de tendencia o dirección de la economía paraguaya en el corto plazo.

¹⁴ Los índices publicados en forma mensual sufren de modificaciones periódicas producto de la actualización de los datos, dado que estos no se agotan en el momento de su publicación. Es importante mencionar que se realizan periódicamente ajustes de las series de mayor a menor frecuencia.

Tabla N°20: Indicador Mensual de la Actividad Económica del Paraguay.
Tasas al mes de febrero de 2014.

Meses	Variación Porcentual			
	2013/2012			
	Respecto al mes anterior (desestacionalizado)	Respecto a igual mes del año anterior	Acumulado de los últimos 12 meses respecto al acumulado	Acumulado del año respecto al acumulado de igual periodo del
ENE	4,7	4,7	14,3	4,7
FEB	5,1	-0,9	13,0	4,9

Fuente: Dpto. de Cuentas Nacionales y Mercado Interno. Sub Gerencia General de Política Monetaria

En el mes de febrero de 2014 el sector agrícola se mantuvo en la senda de crecimiento, superando levemente los altos niveles de expansión registrados en el mismo mes del año anterior correspondiente a la exitosa campaña agrícola 2012/2013.

Así, la campaña agrícola 2013/2014 evoluciona de manera favorable, con algunos sobresaltos debido a factores climáticos verificados en los primeros meses del año, pero aparentemente sin mayores consecuencias sobre los principales rubros agrícolas, conforme se desprende de las últimas estimaciones realizadas por el Ministerio de Agricultura y Ganadería (MAG).

Del mismo modo, la ganadería observó resultados favorables en el segundo mes del año, consolidándose este sector como uno de los más dinámicos de la economía paraguaya en estos últimos años.

Por otra parte, el sector Industrial registró una expansión en el segundo mes del año, manteniendo sus niveles de crecimientos observados en los meses anteriores. La expansión del sector se produjo en gran medida como consecuencia del buen desempeño de actividades relevantes, como la producción de productos cárnicos, bebidas y tabacos, textiles y prendas de vestir, productos químicos, productos lácteos, entre otros.

La producción de energía eléctrica ha tenido una contracción en términos interanuales en el mes de febrero, luego de cinco meses consecutivos de crecimiento.

El sector de la construcción continuó en la senda de crecimiento, influenciado principalmente por emprendimientos provenientes del sector privado. Cabe mencionar, que el 2014 es un año de muchas expectativas para el sector, puesto que se espera la ejecución de importantes obras, tanto de parte del sector público como privado.

El Sector Servicios, ha exhibido una variación interanual positiva siendo los componentes más dinámicos el de los servicios de transporte, los servicios financieros, hotelería y restaurantes y los servicios a las empresas, entre otros.

Gráfico N °29: Indicador Mensual de la Actividad Económica del Paraguay.
Base 1994 - Febrero 2014.

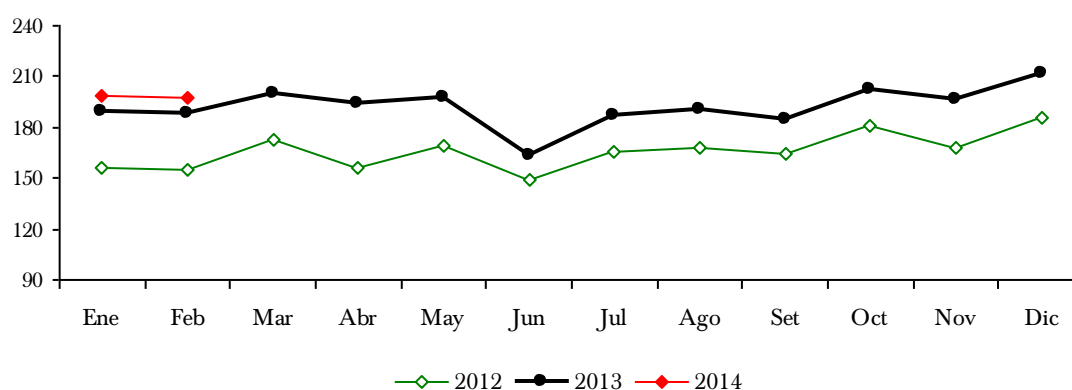

Fuente: Dpto. de Cuentas Nacionales y Mercado Interno. Sub Gerencia General de Política Monetaria

El IMAEP, al incorporar información preliminar de los distintos sectores económicos, deberá considerarse como un indicador de corto plazo de la tendencia y trayectoria de la economía paraguaya. La principal ventaja del IMAEP, frente a las cuentas anuales, es su oportunidad, dada ésta por su frecuencia mensual. Esta oportunidad es particularmente apreciada para la toma de decisiones en el ámbito privado o público.

Sin embargo, cabe destacar que la mayor oportunidad se obtiene a expensas de la agregación con que se publica el indicador todos los meses. En efecto, la carencia de indicadores mensuales para algunas actividades, así como la volatilidad mensual de los existentes, dificulta la publicación de la evolución de los componentes sectoriales. Respecto a los diversos indicadores sectoriales mensuales disponibles para los usuarios, la principal fortaleza del IMAEP viene dada justamente por su carácter sintético.

Por otro lado, una desventaja es su variabilidad, y en consecuencia, las constantes revisiones a la cual está sometido. Estas revisiones se originan por el hecho de que las fuentes sobre las que se calcula el indicador no se agotan al momento de ser publicado.

IV. SECTOR EXTERNO.

A. Aspectos Financieros Internacionales.

A.1. Reservas Monetarias Internacionales.

A fines de marzo de 2014, las Reservas Monetarias Internacionales Netas (RMIN), ascienden a USD 6.021,7.- millones, superior en USD 253,8 millones en comparación al mes anterior. Este comportamiento de las RIN, con respecto al mes de febrero, fue resultado de transacciones netas positivas de USD 240,2 millones y a un ajuste positivo de USD 13,6 millones (que incluye las variaciones cambiarias y otros ajustes por momento de registro).

Gráfico N° 30: Reservas Internacionales Netas.
En Millones de Dólares.

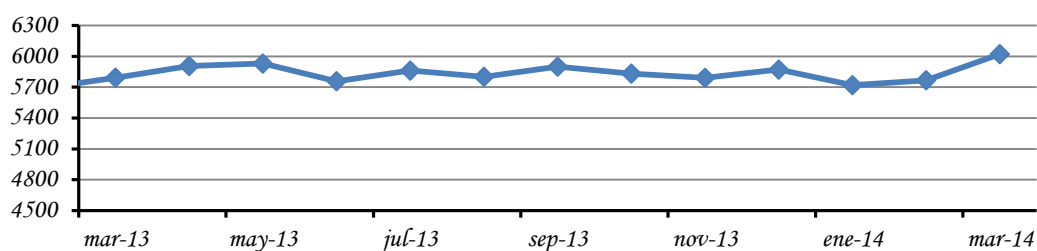

Fuente: Departamento de Economía Internacional, Sub Gerencia General de Política Monetaria.

Los ingresos de divisas durante el mes de marzo de 2014 ascienden a USD 113,8, que provienen principalmente de: Depósitos en Cuenta Corriente del Sistema Bancario en el Banco Central del Paraguay (BCP) (74,6%), Desembolsos de préstamos externos (13,4%), Entidades Binacionales por Royalties y Compensaciones por Cesión de Energía (10,1%), Exportaciones realizadas vía ALADI (0,8%), Depósitos del Sector Público en el BCP (0,7%), Intereses cobrados (0,3%). Los restantes 0,1% se deben a otras transacciones realizadas por el BCP (recomposición de activos).

Por su parte, los egresos de divisas en igual periodo ascienden a USD 79,5 millones. Los principales rubros que explican las salidas fueron: Extracción de Depósitos en Cuenta Corriente del Sistema Bancario en el BCP (65%), Pagos de Deuda Pública Externa (24,8%), Extracción de Depósitos del Sector Público en el BCP (7,4%). Los restantes 2,8% se deben a otras transacciones realizadas por el BCP.

Tabla N° 21: Variación de RIN
En Miles de Dólares

	2013			2014		
	Octubre	Noviembre	Diciembre*	Enero*	Febrero*	Marzo*
Comercio Exterior (ALADI)	2.361	2.625	1.972	4.193	2.251	2.564
Pago Deuda Externa	-16.869	-28.372	-32.369	-28.746	-19.817	-19.729
Otros Bienes y Servicios	-3.291	-1.524	-288	1.807	922	-1.001
Entes Binacionales*	53.002	60.760	66.145	52.788	31.819	32.303
Desembolsos en efectivo Deuda Externa	2.278	14.849	44.765	283	1.700	42.891
Sistema Financiero	-122.151	15.073	-35.820	-183.134	13.649	186.816
Encaje legal	0	0	0	0	0	0
Compra / venta**	-72.472	-61.564	0	-179.500	-69.000	30
Cta. Cte.	-49.679	76.637	-35.820	-3.634	82.649	186.786
Operaciones del Sector público	19.725	-40.620	12.940	22.818	-13.251	-3.639
Variación Neta	-64.945	22.791	57.345	-129.991	17.273	240.205
Otros ajustes (por tipo de cambio y momento de registro)	-2.823	-63.714	26.654	-21.146	30.464	13.645
VARIACION DE RIN	-67.768	-40.923	83.999	-151.137	47.737	253.850

Observación:

Datos de la Gerencia de Operaciones Internacionales-Dpto. de Administración de Reservas.

* Incluye Ingresos de Itaipú y Yacyretá por Royalties y Compensaciones por Cesión de Energía (incluye Cesiones de Energía adicionales).

** Las operaciones de Compra/Venta son obtenidos del Dpto. de Operaciones de Mercado Abierto (DOMA).

Fuente: Departamento de Economía Internacional, Sub Gerencia General de Política Monetaria.

A.2. Tipo de Cambio.

A.2.1. Tipo de Cambio Nominal G /USD.

Al mes de marzo de 2014 el valor de la moneda doméstica experimento una apreciación de 2% con respecto al dólar norteamericano, cotizando durante el mes de análisis en un nivel promedio de G /USD 4.423,8. Con este resultado, el guaraní presentó en términos interanuales una depreciación de 10,6% y en términos acumulados una apreciación de 2,2%.

A.2.2. Tipo de Cambio real bilateral.¹⁵

En términos reales nuestra moneda se depreció en 2,1 % con respecto al Real Brasileño en el mes de marzo. La variación fue determinada por diferencial de inflación de ambos países y reforzada por la depreciación nominal del guaraní con respecto al Real. En términos interanuales se ha registrado una apreciación de 2,4 % y en términos acumulados una depreciación de 1,8 %.

Con respecto al Peso Argentino, el guaraní se apreció en términos reales en 1,6 % en comparación al mes anterior. La variación fue determinada por la apreciación nominal del guaraní con respecto al Peso y contrarrestada por el diferencial de inflación de ambos países. En términos interanuales y acumulados se ha registrado una apreciación de 16,2 % y 12,2 % respectivamente.

Con respecto al Dólar Norteamericano, el guaraní en términos reales se apreció en 2 % con relación al mes anterior, producto de la apreciación nominal del guaraní con respecto a la moneda norteamericana. En términos interanuales se ha registrado una depreciación de 5,8 % y en términos acumulados se ha registrado una apreciación de 4,1%.

Finalmente, el índice de Tipo de Cambio Efectivo Real experimentó una depreciación de 0,6 % con respecto al mes anterior. En términos interanuales y acumulados se ha registrado una depreciación de 2,4 % y 2,9 % respectivamente.

Gráfico N° 31: Evolución de Índices del Tipo de Cambio Real.
Año Base Promedio de 1995 = 100.

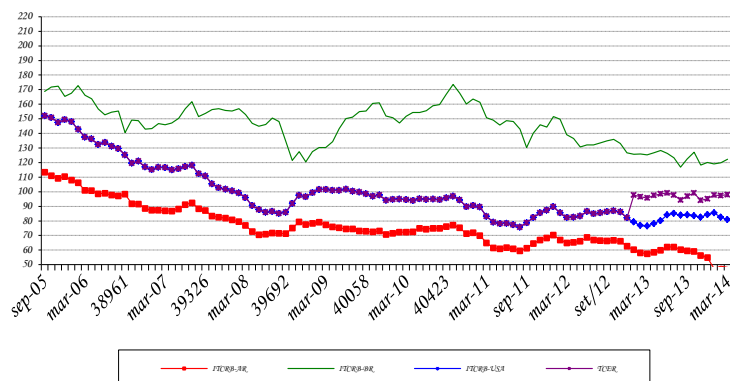

Fuente: Departamento de Economía Internacional, Sub Gerencia General de Política Monetaria.

TCRB-AR: Tipo de cambio real bilateral respecto al Peso Argentino.

TCRB-BR: Tipo de cambio real bilateral respecto al Real Brasileño.

TCRB-USA: Tipo de cambio real bilateral respecto al USD.

TCER: Tipo de cambio efectivo real.

¹⁵ TCR Bilateral = Índice tipo de cambio nominal ($G/Moneda$ Extranjera) * $\frac{\text{Índice de Precios (Extranjero) al Por Mayor}}{\text{Índice de Precios al Consumidor IPC (Paraguay)}}$

A.3. Ingreso de Divisas de las Entidades Binacionales.

El ingreso efectivo total de divisas de los entes binacionales en el mes de marzo de 2014 ascendió aproximadamente a USD 32,3 millones, los cuales corresponden en su totalidad a Regalías (Royalties) y Compensación por Cesión de Energía de la Itaipú Binacional. Con respecto al monto verificado en igual periodo del año anterior hubo una disminución de USD 31,2 millones.

B. Comercio Exterior.¹⁶

El comercio de mercancías al mes de marzo del 2014 registró un saldo superavitario de USD 665,8 millones, muy superior al superávit observado en el mismo periodo del año anterior y que alcanzara USD 288,8 millones.

Este superávit comercial se debe al incremento del 14,2% en el valor de las exportaciones registradas, y la disminución del 6,3% en el valor de las importaciones registradas, comparadas a marzo del 2013.

Tabla Nº 22: Balanza Comercial.

En Millones de Dólares.

Año	Exportaciones			Importaciones			Saldo	Var. % interanual	
	Registradas	Re Exportaciones	Otros	Total Exportaciones	Registradas	Otros			Total Importaciones
2011	7.776,4	4.819,3	42,9	12.638,6	11.549,0	235,5	11.784,5	854,1	-3,1
2012*	7.283,9	4.261,1	108,6	11.653,6	10.756,4	342,4	11.098,8	554,8	-35,0
2013*	9.432,3	4.064,6	107,8	13.604,7	11.302,1	640,3	11.942,4	1.662,3	199,6
Marzo 2013*	2.232,6	970,5	22,1	3.225,2	2.761,4	175,0	2.936,4	288,8	
Marzo 2014*	2.549,1	905,0	2,3	3.456,4	2.587,0	203,6	2.790,6	665,8	130,5

*Cifras preliminares

Fuente: Departamento de Cuentas Externas, Sub Gerencia General de Política Monetaria.

B.1. Exportaciones e Importaciones

B.1.1. Exportaciones

El valor de las exportaciones registradas al mes de marzo del 2014 totalizó USD 2.549,1 millones, que representa un aumento del 14,2% con relación al monto al mes de marzo del año anterior, cuando alcanzó USD 2.232,6 millones.

16 La evolución de la recaudación de aranceles externos no tiene relación directa ni proporcional con respecto a las variaciones de valor de las importaciones debido a que existen distintas tasas arancelarias conforme al origen de las mercancías y a los acuerdos comerciales que amparen su introducción al país.

La partida Re Exportación es la diferencia entre el total importado de bienes susceptibles de re exportación menos el consumo potencial respectivo.

El rubro Otros incluye las siguientes partidas de la cuenta bienes de la Balanza de Pagos: Reparación de bienes, Bienes para transformación y Bienes adquiridos en puertos por medios de transporte, entre otros.

Este aumento en las exportaciones se debe a los mayores envíos de semilla de soja, primero en importancia, con una participación del 8,9% en el incremento total de las exportaciones; seguidos por la carne, harina de soja, aceite de soja, cueros, maderas, prendas de vestir, azúcar y productos lácteos, por un total de USD 377,2 millones. Por otro lado, los rubros que registran baja son energía eléctrica, cereales, calzados, tabaco, aceites esenciales y fibras de algodón por un total de USD 104,8 millones.

Tabla N° 23: Exportaciones Acumuladas por Principales Productos.
En Miles de Dólares

	2011	2012	2013*	Marzo 2013*	Marzo 2014*	Var. Nominal	Var. %	Part. %
Total	7.776.435	7.283.874	9.423.341	2.232.559	2.549.059	316.500	14,2	14,2
En Alza	4.042.149	3.034.097	5.332.390	1.277.330	1.654.522	377.192	29,5	16,9
Semilla de soja	2.294.318	1.582.306	2.509.104	791.399	990.510	199.111	25,2	8,9
Carne	751.212	795.570	1.059.193	211.631	254.791	43.160	20,4	1,9
Harina de soja	387.657	197.972	923.693	123.114	219.370	96.256	78,2	4,3
Aceite de soja	275.438	138.670	467.533	79.264	96.001	16.737	21,1	0,7
Cueros	98.927	106.237	154.761	29.240	45.727	16.487	56,4	0,7
Maderas	96.566	88.917	83.390	20.977	21.718	741	3,5	0,0
Prendas de vestir	45.369	40.743	45.142	8.944	11.511	2.567	28,7	0,1
Azúcar	91.292	80.600	75.693	10.196	10.312	116	1,1	0,0
Productos lácteos	1.370	3.082	13.882	2.565	4.582	2.016	78,6	0,1
En Baja	2.982.741	3.451.864	3.142.453	764.034	659.230	-104.804	-13,7	-4,7
Energía Eléctrica	2.267.381	2.232.181	2.236.633	545.294	544.833	-461	-0,1	0,0
Cereales	603.140	1.041.964	776.198	186.313	97.406	-88.906	-47,7	-4,0
Calzados	16.595	33.209	33.924	8.564	7.198	-1.366	-16,0	-0,1
Tabaco	62.134	81.198	53.707	15.751	4.668	-11.083	-70,4	-0,5
Aceites esenciales	16.451	19.306	16.935	5.662	4.127	-1.534	-27,1	-0,1
Fibras de algodón	17.040	44.007	25.057	2.451	997	-1.454	-59,3	-0,1
Otros	751.544	797.912	957.498	191.195	235.308	44.112	23,1	2,0

*Cifras preliminares proveídos por el Sistema de Ordenamiento Fiscal Impositivo Aduanero (SOFIA) de la D.N.A.

Fuente: Departamento de Cuentas Externas, Sub Gerencia General de Política Monetaria.

Entre los principales productos exportados en alza al mes de marzo del 2014, se encuentra la semilla de soja, con un valor de USD 990,5 millones, que representa un aumento del 25,2% con relación a los USD 791,4 millones; en términos de volumen, el total exportado fue 2.158.128 toneladas, 36,5% superior a las 1.580.739 toneladas que representaba al mes de marzo del año 2013.

Se exportó carne al mes de marzo del 2014 por USD 254,8 millones, 20,4% superior a los USD 211,6 millones, en tanto que en volumen alcanzó 60.305 toneladas, con un aumento del 14,9% con relación a las 52.501 toneladas al mes de marzo del 2013.

Las exportaciones de harinas de soja alcanzaron un valor de USD 219,4 millones, 78,2% superior a los USD 123,1 millones; el volumen remesado fue de 452.090 toneladas, incrementándose en 77,2% con relación a los envíos al mes de marzo del año anterior que alcanzó 255.151 toneladas.

Las exportaciones de aceites de soja totalizaron USD 96,0 millones, 21,1% superior a los USD 79,3 millones y en volumen se remesaron 120.510 toneladas, 59,2% superior a las 75.693 toneladas al mes de marzo del 2013.

En tanto, el principal producto que se encuentra en baja es la energía eléctrica, cuyas ventas alcanzaron USD 544,8 millones, levemente inferior a los USD 545,3 millones a marzo del 2013.

Las exportaciones de cereales totalizaron USD 97,4 millones, inferior en 47,7% a los USD 186,3 millones; en tanto que el volumen exportado fue de 412.945 toneladas, 33,6% inferior a los envíos en el mismo periodo del año anterior y que alcanzara 621.614 toneladas.

En cuanto a los destinos de las exportaciones de la soja y sus derivados, al mes de marzo del 2014, el Mercosur constituye el primero en importancia, con ventas por un valor de USD 683,6 millones, que representa el 52% del total de envíos.

El sistema estadístico de comercio exterior del Banco Central del Paraguay utiliza como fuente de información la base de datos del Sistema SOFIA de la Dirección Nacional de Aduanas, que combinados con los certificados de origen expedidos por el Ministerio de Industria y Comercio, permiten incorporar los datos del destino final de las mercaderías exportadas.

Cabe señalar que el despacho aduanero se expide en el mismo acto de exportación, sin embargo el certificado de origen se tramita con posterioridad a la fecha del despacho, esto implica que la divulgación de los datos mensuales están sujetos a cambios, principalmente los envíos de soja y sus derivados a la Argentina y Uruguay, ya que en estos países se encuentran las oficinas comerciales de las multinacionales dedicadas a la comercialización de estos productos.

Por lo expuesto, el valor y volumen del total exportado no tendrá modificación, sí la composición de los destinos, por lo que disminuirá la participación de los envíos al Mercosur y se incrementará la del resto del mundo, como se aprecia en el siguiente cuadro.

Tabla Nº 24: Exportación de Semillas de soja y sus derivados, por Principales Zonas Económicas.
En Miles de Dólares y porcentajes.

Años	Unión Europea	Part. %	Mercosur	Part. %	Resto Aladi**	Part. %	Rusia y Turquía	Part. %	Asia	Part. %	Otros destinos	Part. %	Total
2011	1.356.605	46%	66.091	2%	496.450	17%	368.598	12%	467.806	16%	201.863	7%	2.957.413
2012*	843.394	44%	167.710	9%	200.332	10%	271.160	14%	270.659	14%	165.694	9%	1.918.947
2013*	1.204.381	31%	335.555	9%	633.652	16%	662.364	17%	534.870	14%	529.508	14%	3.900.330
Comparativo de la evolución mensual acumulada													
2013*	422.063	42%	58.159	6%	125.491	13%	174.984	18%	73.969	7%	139.112	14%	993.777
Enero	116.404	57%	16.944	8%	20.526	10%	21.752	11%	25.808	13%	3.279	2%	204.713
Febrero	101.389	29%	27.906	8%	56.580	16%	56.370	16%	27.918	8%	78.896	23%	349.059
Marzo	204.270	46%	13.309	3%	48.385	11%	96.862	22%	20.243	5%	56.936	13%	440.005
2014*	287.554	22%	683.633	52%	59.437	5%	70.214	5%	112.701	9%	92.340	7%	1.305.880
Enero	102.052	30%	106.106	31%	39.561	12%	24.279	7%	50.795	15%	20.664	6%	343.457
Febrero	110.938	25%	236.743	53%	2.203	0%	21.510	5%	43.356	10%	32.469	7%	447.218
Marzo	74.564	14%	340.784	66%	17.673	3%	24.425	5%	18.550	4%	39.208	8%	515.204

*Cifras preliminares proveídos por el Sistema de Ordenamiento Fiscal Impositivo Aduanero (SOFIA) de la D.N.A. y sujetas a la emisión de los certificados de origen por parte del Ministerio de Industria y Comercio

** Resto de Aladi (Bolivia, Chile, Colombia, Cuba, Ecuador, México, Panamá, Perú y Venezuela), para determinar el total de Aladi debe ser incluido el Mercosur.

Fuente: Departamento de Cuentas Externas, Sub Gerencia General de Política Monetaria.

En cuanto a los principales destinos de la carne y los de despojos comestible se encuentra Rusia, cuyas compras ascienden a USD 89,2 y USD 5,6 millones respectivamente, como se aprecia en el siguiente cuadro.

Tabla N° 25: Exportación Acumulada de Carne y despojos comestibles, por Destinos.
En Miles de Dólares.

Producto	Destino	2011	2012*	2013*	Marzo 2013*	Marzo 2014*	Var. Nominal	Var. %	Part. %
Total		751.212	795.570	1.059.193	211.631	254.791	43.160	20,4	20,4
<u>Carne</u>		723.736	758.777	1.011.655	202.070	242.100	40.030	19,8	18,9
	Rusia	210.000	512.627	526.559	125.891	89.176	-36.715	-29,2	-17,3
	Chile	285.402	391	122.277	8.489	56.479	47.990	565,3	22,7
	Brasil	43.321	104.574	110.316	21.761	31.472	9.710	44,6	4,6
	Israel	44.803	32.568	83.713	19.601	23.480	3.878	19,8	1,8
	Hong Kong	5.104	21.141	58.820	9.344	16.577	7.233	77,4	3,4
	Angola	19.004	34.114	25.529	6.021	7.433	1.412	23,5	0,7
	Kuwait	402	840	14.709	643	4.772	4.129	642,1	2,0
	Gabón	1.249	3.751	3.872	798	1.933	1.135	142,3	0,5
	Vietnam	4.826	2.669	7.590	1.196	1.862	666	55,7	0,3
	Líbano	3.042	7.242	8.756	2.491	1.588	-903	-36,3	-0,4
	Kazajstán	3.168	10.742	9.856	946	1.261	315	33,3	0,1
	Países Bajos	9.728	136	0	0	0	0	0,0	0,0
	Georgia	0	6.696	24.322	0	0	0	0,0	0,0
	Venezuela	40.853	1.520	0	0	0	0	0,0	0,0
	Otros	52.836	19.766	15.336	4.888	6.068	1.180	24,1	0,6
<u>Despojos comestibles</u>		27.476	36.793	47.538	9.561	12.691	3.130	32,7	1,5
	Rusia	12.048	19.976	21.626	4.308	5.572	1.264	29,3	0,6
	Hong Kong	4.464	7.766	11.328	2.373	3.107	733	30,9	0,3
	Gabón	1.154	2.643	5.039	1.113	1.353	241	21,6	0,1
	Otros	9.811	6.408	9.545	1.767	2.659	892	50,5	0,4

* Cifras preliminares proveídas por el Sistema de Ordenamiento Fiscal Impositivo Aduanero (SOFIA) de la D.N.A. y sujetas a la emisión de los certificados de origen por parte del Ministerio de Industria y Comercio

Fuente: Departamento de Cuentas Externas, Sub Gerencia General de Política Monetaria

Las exportaciones de maquila de bienes, al mes de marzo del 2014 totalizaron USD 49,3 millones, 53,5% superior a los USD 32,1 millones en el mismo periodo del año anterior. Entre los principales productos enviados se citan las pieles y cueros, calzados y botines, materiales eléctricos, prendas de vestir de punto, los demás artículos textiles, materias plásticas y sus manufacturas, aparatos de óptica y fotografía, prendas de vestir excepto los de punto y fibras sintéticas y artificiales entre otros.

Tabla N° 26: Exportaciones de Maquila por Producto
En Miles de Dólares.

Producto	2011	2012	2013*	Marzo 2013*	Marzo 2014*	Variación Nominal	Var. % interanual
Total	138.476	138.249	159.768	32.090	49.255	17.166	53,5
Pieles y cueros	46.596	35.365	42.426	8.226	13.477	5.251	63,8
Calzados y botines	16.542	33.085	33.654	8.526	7.156	-1.371	-16,1
Materiales eléctricos	8.690	111	7.868	25	7.128	7.103	28200,9
Prendas de vestir de punto	9.944	10.424	12.174	3.396	4.118	722	21,3
Los demás artículos textiles	11.435	11.558	15.438	2.675	3.621	946	35,4
Materias plásticas y manufacturas	8.947	4.781	5.094	1.393	3.388	1.994	143,1
Aparatos de óptica y fotografía	366	4.012	9.781	929	3.069	2.140	230,3
Prendas de vestir excepto de punto	12.937	13.317	13.123	2.530	2.053	-477	-18,9
Fibras sintéticas y artificiales	257	3.941	4.073	716	1.060	343	47,9
Residuos de industrias alimenticias	2.625	2.376	2.748	511	799	287	56,2
Maderas y sus manufacturas	5.362	3.273	2.492	141	788	646	457,1
Extractos curtientes, tintóreos	253	2.350	2.342	611	507	-104	-17,0
Guata y artículos de cordelería	8.448	3.310	891	291	474	183	62,9
Preparaciones alimenticias	2.245	1.603	1.550	856	416	-441	-51,5
Otros	3.829	8.744	6.114	1.262	1.204	-59	-4,7

*Cifras preliminares proveídos por el Sistema de Ordenamiento Fiscal Impositivo Aduanero (SOFIA) de la D.N.A.

Fuente: Departamento de Cuentas Externas, Sub Gerencia General de Política Monetaria.

Entre los principales mercados de exportación de maquila de bienes se encuentran los países del Mercosur, junto a Tailandia, Estados Unidos, China y Francia, entre otros.

Tabla N° 27: Exportaciones de Maquila por Países
En Miles de Dólares.

Países	2011	2012	2013*	Marzo 2013*	Marzo 2014*	Variación Nominal	Var. % interanual
PAISES	138.476	138.249	159.768	32.090	49.255	17.166	53,5
Brasil	60.520	76.959	96.859	19.505	30.521	11.016	56,5
Tailandia	19.918	11.167	16.271	3.666	7.675	4.009	109,3
Uruguay	12.175	12.158	13.676	1.922	2.898	975	50,7
Argentina	18.412	15.012	12.653	2.798	2.224	-574	-20,5
Estados Unidos	6.684	5.902	4.279	725	1.662	937	129,3
China	9.698	4.928	4.386	1.478	1.440	-38	-2,6
Francia	1.614	1.379	2.333	483	624	141	29,2
Vietnam	897	2.328	1.559	225	598	373	165,7
Alemania	278	388	484	184	394	210	114,3
México	493	508	219	92	185	93	101,6
Chile	1.005	754	722	47	166	118	249,8
Bolivia	787	476	853	92	159	68	74,0
Zona Franca Global	280	125	342	0	145	145	100,0
Colombia	578	354	466	2	95	93	6047,7
Taiwán	744	0	0	0	87	87	100,0
Corea del Sur	0	0	0	0	86	86	100,0
Indonesia	47	427	1.047	340	83	-257	-75,5
Otros	4.346	5.384	3.618	532	214	-318	-59,8

*Cifras preliminares proveídas por el Sistema de Ordenamiento Fiscal Impositivo Aduanero (SOFIA) de la D.N.A.

Fuente: Departamento de Cuentas Externas, Sub Gerencia General de Política Monetaria

B.1.2. Importaciones Registradas.

Al mes de marzo del 2014, las importaciones registradas totalizaron USD 2.587,0 millones, lo que significó una disminución del 6,3% respecto al total informado en el mismo periodo del año anterior cuando alcanzara USD 2.761,4 millones.

Tabla N° 28: Importaciones Acumuladas por Principales Productos.
En Miles de Dólares.

	2011	2012	2013	Marzo 2013*	Marzo 2014*	Var. Nominal	Var. %	Part. %
Total por Productos	11.548.963	10.756.391	11.302.069	2.761.357	2.587.038	-174.319	-6,3	-6,3
En Alza	2.806.239	2.554.966	2.756.744	555.840	647.172	91.332	16,4	3,3
Vehículos, tractores y sus partes	1.133.874	988.104	1.082.893	220.312	277.271	56.959	25,9	2,1
Abonos	496.180	449.009	489.508	89.574	106.963	17.389	19,4	0,6
Caucho y sus manufacturas	269.857	213.514	235.970	56.483	57.839	1.356	2,4	0,0
Prod. de industrias químicas	291.902	286.247	347.210	49.196	50.984	1.788	3,6	0,1
Aceites esenciales	184.365	206.405	197.354	45.328	48.872	3.544	7,8	0,1
Papel, cartón y manufacturas	227.169	179.678	185.331	44.601	48.743	4.142	9,3	0,2
Calzados y botines	108.198	101.132	108.157	23.125	23.809	683	3,0	0,0
Aluminio y sus manufacturas	48.786	75.322	66.166	16.007	19.635	3.628	22,7	0,1
Prod. editoriales de la prensa	18.513	29.122	18.559	5.821	6.557	735	12,6	0,0
Leche y productos lácteos	27.395	26.432	25.594	5.392	6.500	1.108	20,5	0,0
En Baja	6.872.823	6.343.646	6.521.857	1.698.820	1.465.584	-239.865	-13,7	-8,7
Combustibles y lubricantes	1.524.686	1.708.455	1.589.229	415.626	390.071	-25.555	-6,1	-0,9
Máquinas y aparatos eléctricos	1.946.507	1.665.695	1.781.463	494.317	388.133	-106.184	-21,5	-3,8
Máquinas y aparatos mecánicos	1.686.144	1.403.247	1.559.396	400.898	344.923	-55.975	-14,0	-2,0
Plásticos y sus manufacturas	315.091	311.683	340.716	81.164	86.881	-911	7,0	0,0
Bebidas y tabacos	350.505	351.955	338.854	89.249	77.366	-11.882	-13,3	-0,4
Juguetes	523.737	387.024	326.380	88.135	65.121	-23.014	-26,1	-0,8
Productos farmacéuticos	147.947	159.651	174.624	40.984	39.096	-1.888	-4,6	-0,1
Productos químicos orgánicos	139.246	139.206	187.634	35.241	30.660	-4.581	-13,0	-0,2
Prendas de vestir	127.573	117.418	123.420	28.331	22.438	-5.893	-20,8	-0,2
Jabones	60.246	55.942	57.685	14.434	11.855	-2.578	-17,9	-0,1
Azúcar y artículos de confitería	36.132	28.339	26.280	6.568	5.558	-1.010	-15,4	0,0
Productos de la molinería	15.009	15.031	16.177	3.874	3.481	-393	-10,1	0,0
Otros	1.869.901	1.857.779	2.023.468	506.696	474.282	-25.786	-6,4	-0,9

*Cifras preliminares proveídas por el Sistema de Ordenamiento Fiscal Impositivo Aduanero (SOFIA) de la D.N.A.

Fuente: Departamento de Cuentas Externas, Sub Gerencia General de Política Monetaria.

La disminución en las importaciones al mes de marzo del 2014 se debió a las menores compras de combustibles y lubricantes; máquinas y aparatos eléctricos; máquinas y aparatos mecánicos; plásticos y sus manufacturas; bebidas y tabaco; juguetes; productos farmacéuticos; productos químicos orgánicos; prendas de vestir; jabones, azúcar y artículos de confitería, y productos de la molinería, que disminuyeron por un valor de USD 239,9 millones.

Por otro lado, los rubros que registran alza son: vehículos, tractores y sus partes; abonos; caucho y sus manufacturas; productos de las industrias químicas; aceites esenciales; papel, cartón y manufacturas; calzados y botines; aluminio y sus manufacturas; productos editoriales de la prensa y productos lácteos con un aumento de USD 91,3 millones.

A marzo del 2014, las compras de Bienes de consumo, intermedio y capital disminuyeron en 2,9%, 0,2% y 14,1% respectivamente, con relación a marzo del año 2013. (Ver anexo estadístico, cuadros 47a y 47b).

B.2. Comercio Exterior Registrado por Zonas Económicas.

B.2.1. Mercosur

A marzo del 2014, el intercambio comercial de nuestro país con el Mercosur resultó superavitario en USD 360,9 millones, contrario al déficit de USD 327,7 millones registrado en el mismo periodo del 2013. La participación de este bloque en el total de nuestras exportaciones e importaciones fue del 57,6% y 42,8%, respectivamente, constituyéndose a nivel de bloque el primero en importancia.

Las exportaciones totalizaron USD 1.469,4 millones, superior en 66,7% a los USD 881,4 millones a marzo del año anterior.

El principal rubro exportado a este bloque fue la energía eléctrica, que alcanzó un monto de USD 544,8 millones, con una leve disminución con respecto al mismo periodo del año anterior cuando alcanzó USD 545,3 millones.

En tanto que el total importado desde el Mercosur fue de USD 1.108,5 millones, inferior en 8,3% a lo registrado en el mismo periodo del año anterior en que se había importado bienes por valor de USD 1.209,1 millones.

Las importaciones provenientes del Brasil, nuestro principal proveedor dentro del Mercosur disminuyeron en 4,1%, cuyas ventas al mes de marzo del 2014 totalizaron USD 747,1 millones, también las compras desde Argentina disminuyeron en 19%, en tanto que desde el Uruguay se incrementaron en 30,9%. Los principales productos importados se detallan en la Tabla N° 30.

Tabla N° 29: Exportaciones de principales productos al Mercosur.
En Miles de Dólares.

Productos	2011	2012	2013*	Marzo 2013*	Marzo 2014*	Var. Nominal	Var. %	Part. %
Total	3.276.184	3.537.090	3.731.229	881.389	1.469.384	587.994	66,7	66,7
Argentina	692.131	587.144	721.146	176.041	474.126	298.085	169,3	33,8
Energía eléctrica	541.092	458.071	434.698	110.176	113.052	2.876	2,6	0,3
Vidrio y manufactura	5.313	3.859	7.935	1.419	3.534	2.116	149,1	0,2
Materias plásticas	12.662	12.414	12.984	3.189	3.208	19	0,6	0,0
Prendas de vestir	20.179	14.581	9.847	2.119	2.809	690	32,5	0,1
Papel y manufacturas	13.451	9.132	9.134	1.870	2.344	475	25,4	0,1
Muebles y sus partes	11.191	7.241	7.042	1.856	1.870	14	0,8	0,0
Pieles y cueros	7.952	6.849	7.104	1.257	1.358	102	8,1	0,0
Otros	80.291	74.997	232.401	54.156	345.950	291.794	538,8	33,1
Brasil	2.500.103	2.850.332	2.833.841	678.389	714.759	36.370	5,4	4,1
Energía eléctrica	1.726.289	1.774.111	1.801.935	435.117	431.781	-3.336	-0,8	-0,4
Semilla de soja	16.766	111.541	98.120	11.491	89.931	78.440	682,6	8,9
Carne	43.321	104.574	110.316	21.761	31.472	9.710	44,6	1,1
Arroz	67.192	86.457	132.956	35.699	31.294	-4.405	-12,3	-0,5
Maíz	144.174	164.335	108.491	13.273	15.180	1.907	14,4	0,2
Aceite de girasol	24.062	19.828	13.018	973	6.486	5.513	566,6	0,6
Sebo bovino fundido	9.284	9.138	15.619	3.746	4.117	372	9,9	0,0
Trigo	97.874	231.712	142.009	64.236	3.750	-60.486	-94,2	-6,9
Almidón	14.919	13.974	24.383	3.544	3.550	6	0,2	0,0
Harina de Trigo	3.943	5.049	28.709	6.109	1.874	-4.235	-69,3	-0,5
Otros	352.279	329.613	358.284	82.440	95.323	12.883	15,6	1,5
Uruguay	83.950	99.614	176.242	26.959	280.499	253.539	940,5	28,8
Prendas de vestir	5.199	5.909	7.552	1.315	2.189	874	66,5	0,1
Prod. farmacéuticos	6.157	7.793	9.739	3.999	1.637	-2.362	25,0	-0,3
Madera y manufac.	7.541	6.918	7.437	1.464	1.494	30	2,1	0,0
Cueros vacunos	6.885	4.875	8.173	629	1.212	583	100,0	0,1
Productos químicos	1.727	2.078	2.158	639	407	-232	-36,3	0,0
Calzados y botines.	8	504	1.240	209	303	94	44,8	0,0
Muebles y sus partes	1.223	2.381	2.104	372	241	-131	-35,1	0,0
Materias plásticas	1.095	3.296	1.389	279	190	-89	-31,8	0,0
Otros	54.116	65.860	136.452	18.053	272.825	254.772	1.411,2	28,9

* Cifras preliminares proveídas por el Sistema de Ordenamiento Fiscal Impositivo Aduanero (SOFIA) de la D.N.A. y sujetas a la emisión de los certificados de origen por parte del Ministerio de Industria y Comercio

Fuente: Departamento de Cuentas Externas, Sub Gerencia General de Política Monetaria

Tabla N° 30: Importaciones de principales productos desde el Mercosur.
En Miles de Dólares.

Productos	2011	2012	2013*	Marzo 2013*	Marzo 2014*	Var. Nominal	Var. %	Part. %
Total	4.878.629	4.468.289	4.747.363	1.209.070	1.108.497	-100.573	-8,3	-8,3
<u>Argentina</u>	<u>1.625.584</u>	<u>1.762.494</u>	<u>1.604.235</u>	<u>403.740</u>	<u>327.147</u>	<u>-76.593</u>	<u>-19,0</u>	<u>-6,3</u>
Gas-oil	239.422	402.336	244.910	72.231	60.805	-11.426	-15,8	-0,9
Naftas	245.388	249.646	272.410	68.253	49.071	-19.183	-28,1	-1,6
Sustancias alimenticias	172.796	187.369	186.805	58.754	37.680	-21.073	-35,9	-1,7
Barras y chapas	101.100	91.089	114.789	29.866	24.117	-5.749	-19,2	-0,5
Prod. quím. y farmac.	137.167	120.173	142.954	26.094	23.747	-2.347	-9,0	-0,2
Ómnibus y camiones	31.816	58.751	73.438	7.966	15.496	7.530	94,5	0,6
Tabacos y cigarrillos	26.656	55.256	52.868	13.405	9.961	-3.444	-25,7	-0,3
Gases de petróleo	70.872	71.647	55.270	15.158	6.010	-9.148	-60,4	-0,8
Repuestos de maquinas	31.327	32.302	27.217	7.952	5.586	-2.366	-29,8	-0,2
Otros	569.042	493.924	433.574	104.061	94.674	-9.387	-9,0	-0,8
<u>Brasil</u>	<u>3.072.350</u>	<u>2.550.594</u>	<u>2.998.739</u>	<u>779.171</u>	<u>747.113</u>	<u>-32.058</u>	<u>-4,1</u>	<u>-2,7</u>
Gas-oil	283.780	133.589	231.198	108.231	121.330	13.099	12,1	1,1
Productos químicos	452.629	388.396	424.797	82.109	89.148	7.039	8,6	0,6
Sustancias alimenticias	194.121	177.617	198.464	63.309	47.492	-15.817	11,7	0,5
Máquinas agrícolas	210.388	81.424	179.754	36.475	46.145	9.671	26,5	0,8
Repuesto de máquinas	146.493	125.449	127.744	32.978	29.206	-3.772	-11,4	-0,3
Maquinarias y motores	101.628	72.667	79.958	18.779	19.444	665	-11,4	-0,2
Barras y chapas	49.449	90.517	74.984	21.521	18.448	-3.073	-14,7	-0,3
Generadores eléctricos	49.397	51.484	81.306	25.658	15.230	-10.428	-40,6	-0,9
Tractores y topadoras	95.366	51.412	87.421	21.457	13.671	-7.786	-36,3	-0,6
Otros	1.489.099	1.378.040	1.513.113	368.654	346.998	-21.656	-5,9	-1,8
<u>Uruguay</u>	<u>180.696</u>	<u>155.201</u>	<u>144.390</u>	<u>26.159</u>	<u>34.237</u>	<u>8.078</u>	<u>30,9</u>	<u>0,7</u>
Sustancias alimenticias	5.452	6.677	29.744	1.171	8.828	7.657	653,9	0,6
Tabacos y cigarrillos	30.844	24.162	25.156	5.999	6.461	462	7,7	0,0
Combustibles y lubric.	39.012	40.600	11.524	3.572	4.996	1.424	39,9	0,1
Prod. quím. y farmac.	49.532	39.933	37.288	4.456	4.459	2	-33,1	-0,1
Papel y manufacturas	9.871	10.236	11.817	3.133	3.388	255	15,4	0,0
Aluminio y manufact.	2.265	2.528	3.169	879	676	-204	100,0	0,0
Repuestos de maquinas	2.352	3.075	2.329	440	477	37	-40,2	0,0
Otros	41.368	27.990	23.364	6.509	4.953	-1.555	-23,9	-0,1

* Cifras preliminares proveídas por el Sistema de Ordenamiento Fiscal Impositivo Aduanero (SOFIA) de la D.N.A

Fuente: Departamento de Cuentas Externas, Sub Gerencia General de Política Monetaria

B.2.2. Asia.

El intercambio comercial con Asia arroja un déficit de USD 713,1 millones, inferior en 24,4% al déficit a marzo del 2013, que alcanzaron USD 942,7 millones. La participación de este bloque en el total de nuestras exportaciones e importaciones fue del 8% y 35,5%, respectivamente.

El total exportado al Asia totalizó USD 204,4 millones, 43,5% superior a lo exportado a marzo del 2013, que alcanzó USD 142,4 millones, siendo los principales rubros exportados semilla de soja, carne y despojos comestibles, aceites de soja, entre otros (Tabla N° 31).

En tanto que el total importado desde el Asia fue de USD 917,5 millones, inferior en 15,4% a lo registrado en el mismo periodo del año anterior en que se había importado bienes por valor de USD 1.085,1 millones.

Cabe señalar que el 75,6% de las importaciones provenientes del Asia son originarios de China Continental, cuyo monto alcanzó USD 693,6 millones, inferior en 17% a lo importado a marzo del 2013 y que fuera USD 835,2 como se aprecia en la Tabla N° 32.

La disminución de las importaciones provenientes de China Continental se debió a las menores compras de máquinas y aparatos eléctricos; máquinas y aparatos mecánicos, juguetes; productos químicos orgánicos, prendas de vestir, productos de las industrias químicas; plásticos y sus manufacturas, calzados y botines, manufacturas de hierros y aparatos de relojería y tejidos de punto, que disminuyeron por un valor de USD 155,4 millones.

Los rubros que registran alza son Vehículos, tractores y sus partes, caucho y sus manufacturas, instrumentos de óptica y papel, cartón y sus manufacturas, que aumentaron por valor de USD 32,2 millones.

Tabla N° 31: Exportaciones de principales productos al Asia.
En Miles de Dólares.

Productos	Países	2011	2012	2013*	Marzo 2013*	Marzo 2014*	Var. Nominal	Var. %	Part. %
Total		721.177	548.675	922.359	142.403	204.413	62.010	43,5	43,5
<u>Semilla de soja</u>		<u>335.533</u>	<u>201.941</u>	<u>265.166</u>	<u>51.358</u>	<u>50.419</u>	<u>-939</u>	<u>-1,8</u>	<u>-0,7</u>
	Malasia	26.802	32.249	43.225	10.176	13.415	3.239	32	2,3
	Israel	97.932	99.778	90.524	38.402	6.806	-31.596	-82	-22,2
	Bangladesh	9.082	19.839	53.017	0	0	0	0,0	0,0
	Corea del Sur	95.177	20.488	48.528	448	0	-448	-100	-0,3
	Japón	1.824	0	15.494	29	0	-29	-100	0,0
	Indonesia	2.568	140	6.834	140	0	-140	-100	-0,1
	Otros	102.149	29.447	7.545	2.162	30.198	28.036	1.297	19,7
<u>Carnes y despojos</u>		<u>67.784</u>	<u>72.972</u>	<u>173.492</u>	<u>35.779</u>	<u>47.160</u>	<u>11.381</u>	<u>31,8</u>	<u>8,0</u>
	Israel	46.074	32.588	86.152	20.230	23.864	3.634	18	2,6
	Hong Kong	9.567	28.907	70.068	11.717	19.683	7.966	68	5,6
	Vietnam	6.236	3.296	7.783	1.228	1.862	635	52	0,4
	Líbano	3.042	7.242	8.756	2.491	1.593	-898	-36	-0,6
	Otros	2.865	939	732	113	157	45	40	0,0
<u>Aceite de soja</u>		<u>105.618</u>	<u>59.685</u>	<u>110.362</u>	<u>11.010</u>	<u>41.015</u>	<u>30.005</u>	<u>272,5</u>	<u>21,1</u>
	India	36.654	20.813	44.307	1.146	25.373	24.227	2.114	17,0
	Bangladesh	38.511	17.104	53.065	2.808	4.603	1.795	64	6,4
	Irán	30.453	11.580	7.056	7.056	0	-7.056	-100	-5,0
	Malasia	0	10.188	0	0	0	0	0,0	0,0
	Otros	0	0	5.934	0	11.038	11.038	100,0	7,8
<u>Harina de soja</u>		<u>26.654</u>	<u>9.033</u>	<u>159.931</u>	<u>11.602</u>	<u>21.268</u>	<u>9.667</u>	<u>83,3</u>	<u>6,8</u>
	Japón	0	0	39.341	1.747	19.565	17.818	1.020	12,5
	Indonesia	26.654	9.033	99.093	9.855	1.703	-8.152	-83	-5,7
	Otros	0	0	21.497	0	0	0	0,0	0,0
<u>Otros</u>		<u>185.587</u>	<u>205.044</u>	<u>213.407</u>	<u>32.665</u>	<u>44.552</u>	<u>11.897</u>	<u>36,4</u>	<u>8,4</u>

* Cifras preliminares proveídas por el Sistema de Ordenamiento Fiscal Impositivo Aduanero (SOFIA) de la D.N.A. y sujetas a la emisión de los certificados de origen por parte del Ministerio de Industria y Comercio

Fuente: Departamento de Cuentas Externas, Sub Gerencia General de Política Monetaria

Tabla N° 32: Importaciones desde China Continental.
En Miles de Dólares.

	2011	2012	2013*	Marzo 2013*	Marzo 2014*	Var. Nominal	Var. %	Part. %
Total por Productos	3.439.197	2.979.476	3.216.641	835.192	693.592	-141.600	-17,0	-17,0
<u>En Alza</u>	<u>270.431</u>	<u>250.002</u>	<u>289.820</u>	<u>68.085</u>	<u>82.474</u>	<u>32.222</u>	<u>21,1</u>	<u>3,9</u>
Vehículos, tractores y sus partes	160.203	149.720	148.602	36.543	45.705	9.162	25,1	1,1
Caucho y sus manufacturas	81.430	68.314	91.218	19.777	24.630	4.853	24,5	0,6
Inst. de óptica, fotografía	20.753	24.734	42.032	10.536	10.002	17.299	69,9	2,1
Papel, cartón y manufacturas	8.045	7.234	7.968	1.229	2.137	908	73,9	0,1
<u>En Baja</u>	<u>2.945.610</u>	<u>2.505.796</u>	<u>2.696.118</u>	<u>713.900</u>	<u>559.084</u>	<u>-155.378</u>	<u>-21,7</u>	<u>-18,6</u>
Máquinas y aparatos eléctricos	1.413.377	1.193.219	1.328.613	362.411	294.162	-68.249	-18,8	-8,2
Máquinas y aparatos mecánicos	692.724	588.471	650.458	178.521	128.311	-50.210	-28,1	-6,0
Juguetes	480.192	360.111	290.446	82.518	57.994	-24.524	-29,7	-2,9
Productos químicos orgánicos	87.115	89.485	128.226	21.128	20.587	-2.532	-28,5	-0,3
Prendas de vestir	76.079	71.611	69.928	19.856	14.116	-5.740	-28,9	-0,7
Productos de las ind. químicas	61.090	67.484	81.957	13.226	11.933	-262	-4,1	0,0
Plásticos y sus manufacturas	28.976	30.611	41.534	12.909	9.766	-3.143	-24,3	-0,4
Calzados y botines	42.767	38.549	37.461	8.776	8.477	-299	-3,4	0,0
Manufacturas de hierro	15.399	17.579	21.079	6.101	5.732	-74	-3,3	0,0
Aparatos de relojería	10.804	11.853	18.255	4.566	4.155	-309	-18,2	0,0
Tejidos de punto	37.087	36.824	28.162	3.887	3.851	-37	-0,9	0,0
<u>Otros</u>	<u>223.156</u>	<u>223.678</u>	<u>230.703</u>	<u>53.207</u>	<u>52.034</u>	<u>-18.443</u>	<u>-2,2</u>	<u>-2,2</u>

* Cifras preliminares proveídas por el Sistema de Ordenamiento Fiscal Impositivo Aduanero (SOFIA) de la D.N.A.

Fuente: Departamento de Cuentas Externas, Sub Gerencia General de Política Monetaria

B.2.3. Unión Europea.

El intercambio comercial con la Unión Europea arroja un superávit de USD 131,6 millones, inferior en 53,2% al superávit de USD 281,3 millones a marzo del año 2013. La participación de este bloque en el total de nuestras exportaciones e importaciones fue del 13,5% y 8,2%, respectivamente.

El total exportado a la Unión Europea alcanzó USD 344,8 millones, 26,3% inferior a lo exportado a marzo del 2013, que alcanzó USD 468,0 millones, siendo el principal rubro exportado la semilla de soja, representando el 74% del total de envíos.

Las importaciones desde la Unión Europea alcanzaron USD 213,2 millones, 14,2% superior a lo importado a marzo del 2013, que alcanzó USD 186,7 millones y entre los principales rubros se encuentran vehículos, tractores y sus partes, maquinarias y aparatos mecánicos, productos

químicos y farmacéuticos, bebidas alcohólicas y productos de perfumería entre otros, como se puede observar en la Tabla N° 34.

Tabla N° 33: Exportaciones de Principales Productos a la Unión Europea.
En Miles de Dólares.

Producto	Países	2011	2012	2013*	Marzo 2013*	Marzo 2014*	Var. Nominal	Var. %	Part.. %
Total		1.538.809	1.062.027	1.417.746	468.042	344.764	-123.278	-26,3	-26,3
<u>Semilla de soja</u>		<u>1.314.614</u>	<u>769.312</u>	<u>973.560</u>	<u>372.080</u>	<u>254.993</u>	<u>-117.087</u>	<u>-31,5</u>	<u>-25,0</u>
	Países Bajos	58.670	13.002	50.742	27.558	102.289	74.731	271,2	16,0
	Francia	82.977	0	93.208	45.881	66.674	20.793	45,3	4,4
	Italia	260.804	117.422	121.058	24.877	38.000	13.123	52,8	2,8
	España	221.133	118.708	194.980	44.592	34.822	-9.770	-21,9	-2,1
	Grecia	49.750	67.421	78.355	27.438	6.806	-20.632	-75,2	-4,4
	Portugal	69.402	53.698	127.984	105.901	6.402	-99.499	-94,0	-21,3
	Alemania	526.490	399.060	287.995	95.832	0	-95.832	-100,0	-20,5
	Reino Unido	0	0	19.239	0	0	0	0,0	0,0
	Otros	45.388	0	0	0	0	0	0,0	0,0
<u>Harina de soja</u>		<u>30.663</u>	<u>63.683</u>	<u>196.294</u>	<u>40.749</u>	<u>32.561</u>	<u>-8.188</u>	<u>-20,1</u>	<u>-1,7</u>
	Italia	21.445	56.963	132.517	30.456	15.334	-15.122	-50	-3,2
	Polonia	9.218	6.720	42.774	0	9.151	9.151	100,0	2,0
	Portugal	0	0	10.292	10.292	0	-10.292	-100,0	-2,2
	Dinamarca	0	0	5.725	0	0	0	0,0	0,0
	Otros	0	0	4.986	0	8.076	8.076	100,0	1,7
<u>Cueros Vacunos</u>		<u>28.186</u>	<u>60.266</u>	<u>90.441</u>	<u>17.544</u>	<u>28.440</u>	<u>10.896</u>	<u>62,1</u>	<u>2,3</u>
	Italia	23.276	55.496	81.820	15.961	26.230	10.270	64,3	2,2
	Alemania	2.317	2.368	2.614	606	900	294	48,6	0,1
	Francia	1.616	1.380	2.334	483	625	142	29,3	0,0
	Portugal	86	300	1.525	368	357	-11	-2,9	0,0
	España	890	723	2.076	126	327	201	159,1	0,0
	Otros	0	0	72	0	0	0	0,0	0,0
<u>Aceite de soja</u>		<u>11.328</u>	<u>10.399</u>	<u>34.527</u>	<u>9.234</u>	<u>0</u>	<u>-9.234</u>	<u>-100,0</u>	<u>-2,0</u>
	Bélgica	0	10.399	29.505	9.234	0	-9.234	-100,0	-2,0
	España	0	0	5.022	0	0	0	0,0	0,0
	Otros	11.328	0	0	0	0	0	0,0	0,0
Otros		<u>154.018</u>	<u>158.366</u>	<u>122.924</u>	<u>28.436</u>	<u>28.770</u>	<u>334</u>	<u>1,2</u>	<u>0,1</u>

* Cifras preliminares proveídas por el Sistema de Ordenamiento Fiscal Impositivo Aduanero (SOFIA) de la D.N.A. y sujetas a la emisión de los certificados de origen por parte del Ministerio de Industria y Comercio

Fuente: Departamento de Cuentas Externas, Sub Gerencia General de Política Monetaria

Tabla N° 34: Importaciones de Principales Productos desde la Unión Europea.
En Miles de Dólares.

Producto	Países	2011	2012	2013*	Marzo 2013*	Marzo 2014*	Var. Nominal	Var. %	Part. %
Total		710.082	697.288	949.030	186.711	213.170	26.459	14,2	14,2
<u>Vehículos, tractores y sus partes</u>		<u>134.370</u>	<u>112.308</u>	<u>145.799</u>	<u>30.140</u>	<u>37.242</u>	<u>7.030</u>	<u>23,6</u>	<u>3,8</u>
	Alemania	74.277	66.174	71.487	14.828	19.751	4.923	33,2	2,6
	Suecia	15.266	12.577	18.134	3.557	4.361	804	22,6	0,4
	Países Bajos	16.951	5.782	11.592	2.201	3.811	1.539	73,2	2,3
	España	8.288	9.972	13.659	3.460	2.642	-818	-23,6	-0,4
	Otros	19.589	17.803	30.927	6.095	6.676	582	9,5	0,3
<u>Maquinarias y aparatos mecánicos</u>		<u>122.626</u>	<u>120.643</u>	<u>129.771</u>	<u>33.079</u>	<u>32.490</u>	<u>-9.819</u>	<u>-1,8</u>	<u>-5,3</u>
	Alemania	57.165	35.753	48.157	13.569	8.571	-4.997	-36,8	-2,7
	España	8.130	9.656	12.906	3.445	6.476	776	88,0	1,1
	Italia	26.058	29.179	26.712	5.542	5.245	-297	-5,4	-0,2
	Otros	31.272	46.055	41.998	10.524	12.198	-5.301	15,9	-2,8
<u>Productos químicos y farmacéuticos</u>		<u>87.770</u>	<u>105.016</u>	<u>129.621</u>	<u>24.573</u>	<u>25.693</u>	<u>1.027</u>	<u>4,6</u>	<u>0,6</u>
	Alemania	20.311	24.310	31.846	7.567	6.645	-1.014	-12,2	-1,5
	Francia	14.700	18.535	41.542	3.387	4.163	776	22,9	0,4
	España	16.000	16.335	17.637	4.082	2.397	-1.685	-41,3	-0,9
	Otros	36.759	45.836	38.597	9.537	12.487	2.950	30,9	1,6
<u>Bebidas alcohólicas</u>		<u>52.199</u>	<u>45.710</u>	<u>47.556</u>	<u>10.700</u>	<u>9.810</u>	<u>-890</u>	<u>-8,3</u>	<u>-0,5</u>
	Reino Unido	38.315	33.518	30.084	7.082	5.590	-1.492	-21,1	-0,8
	Austria	2.824	3.170	3.903	686	987	302	44,0	0,2
	Francia	4.207	3.184	3.081	956	549	-407	-42,6	-0,2
	Otros	6.853	5.839	10.488	1.977	2.684	707	35,8	0,4
<u>Productos de perfumería</u>		<u>59.980</u>	<u>60.238</u>	<u>62.615</u>	<u>14.356</u>	<u>15.681</u>	<u>1.325</u>	<u>9,2</u>	<u>0,7</u>
	Francia	32.371	32.945	30.111	5.930	7.664	1.735	29,3	0,9
	España	16.738	17.250	23.194	5.714	4.298	-1.415	-24,8	-0,8
	Italia	5.660	5.092	3.642	886	1.529	643	72,6	0,3
	Otros	5.211	4.951	5.669	1.827	2.190	363	19,9	0,2
Otros		<u>253.137</u>	<u>253.372</u>	<u>433.668</u>	<u>73.863</u>	<u>92.255</u>	<u>27.786</u>	<u>24,9</u>	<u>14,9</u>

* Cifras preliminares proveídas por el Sistema de Ordenamiento Fiscal Impositivo Aduanero (SOFIA) de la D.N.A.

Fuente: Departamento de Cuentas Externas, Sub Gerencia General de Política Monetaria

C. Producción y Precios Internacionales.

C.1. Soja.

El Departamento de Agricultura de Estados Unidos (USDA) elaboró su informe sobre la cosecha mundial de soja en la campaña 2013/14, situándolas en 281,7 millones de toneladas, superior en 12,6 millones de toneladas a la registrada en la temporada anterior cuando alcanzara 269,1 millones de toneladas, con existencias finales de 71,4 millones de toneladas contra los 62,5 millones de toneladas del ciclo 2012/13.

Se estima ahora para los EE.UU. un volumen de producción de soja 2013/14 de 85,71 millones versus 82,06 millones de la campaña pasada 2012/13. En el caso de Brasil, el organismo proyecta ahora una cosecha de soja que podría llegar al récord de 88 millones de toneladas y de esta forma se vuelve a consolidar como el primer país productor mundial de soja.

Para la Argentina no produjo cambios manteniendo su estimado en 53,5 millones de toneladas. Por primera vez en la historia del USDA aparece Paraguay en el cuadro de balance y oferta mundial, con un volumen proyectado de 9 millones de toneladas muy cerca del récord de 9,4 alcanzado en la campaña 2012/13.

China mantiene su nivel de importaciones récord de poroto de soja, 69 millones de toneladas, con un aumento interanual de 9,5 millones de toneladas con respecto a los 59,5 millones importados en la campaña anterior.

En el análisis global, la merma producida en los Estados Unidos es compensada por la mayor producción que se espera en América del Sur, tanto en la Argentina como en Brasil.

Gráfico N° 32: Evolución de la Producción, el Consumo y el Precio Mundial de la Soja.

Millones de Toneladas.

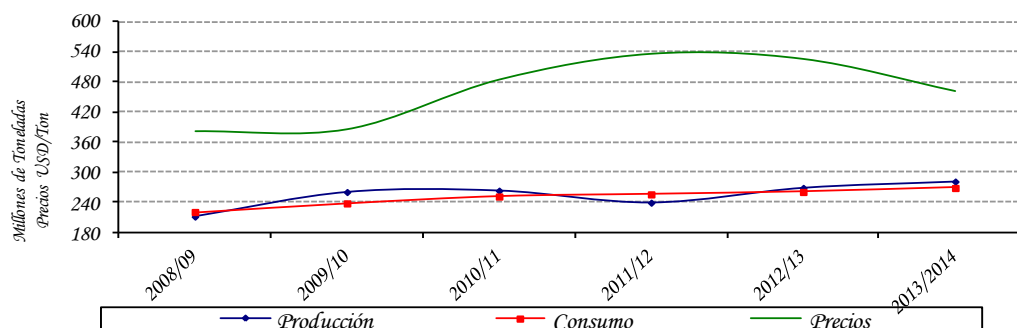

Obs.: La producción y el consumo están expresados en toneladas. Los precios en USD/Ton.

Fuente: Departamento de Agricultura de los EE. UU. (USDA).

Tabla N° 35: Producción y Procesamiento Mundial de Semilla de Soja.
En Millones de Toneladas.

Concepto/Período	2009/10	2010/11	2011/12	2012/13	2013/14
Producción	260,8	263,6	239,6	269,1	281,7
Consumo	238,8	251,9	256,2	261,0	268,9
Stock Final	59,5	69,9	56,0	62,5	71,4

Fuente: Departamento de Agricultura de los EE.UU. (USDA).

C.2. Carne.

El Servicio Exterior Agrícola (FAS) del Departamento de Agricultura de Estados Unidos (USDA), dio a conocer un reporte en cuanto a producción, consumo y comercio de carnes, donde para el año 2014 se espera que la producción de carnes de pollo, cerdo y res alcance nuevos récords, en tanto que las exportaciones mundiales de carne han crecido 40% en menos de 10 años.

Durante este año 2014, la producción de carne de cerdo de China continuará su tendencia al alza con un aumento del 2% hasta alcanzar los 55,8 millones de toneladas.

La producción de carne de pollo se incrementará en 3%, en comparación con el nivel de producción a la baja revisado en 2013. El USDA FAS en Brasilia cree que la producción estimada de 12,7 millones de toneladas en 2014 refleja las expectativas actuales de los productores de seguir con una estrategia que se ajuste a la oferta y la demanda de pollos de engorde y mantenga sus márgenes de beneficios.

La producción ganadera mundial para el 2014 prevé un aumento en 58,6 millones de toneladas. La mayoría de los productores más importantes esperan obtener mayores beneficios por suministros de alimentación más baratos y el aumento de la demanda de importaciones, principalmente de China y Hong Kong. Si bien Estados Unidos sigue siendo el mayor productor de carne del mundo, se prevé que la producción disminuirá 6%, alcanzándose 11,0 millones de toneladas.

El consumo mundial se pronostica ligeramente por encima del récord del año pasado, a 57,0 millones de toneladas. Las exportaciones en 9,2 millones de toneladas, con el Brasil y la India, que representa la mayor parte de este crecimiento.

Para el Brasil se pronostica un incremento del 3%, a un récord de 9,9 millones de toneladas, impulsada por la ayuda de los programas gubernamentales que subvencionan las tasas de interés para promover la mejora de pastos y la utilización de una genética de mayor calidad.

Para la Unión Europea la producción de carne de vacuna aumentará ligeramente a 7,8 millones de toneladas, en tanto que para China se prevé aumentos del 2%, a casi 5,8 millones de toneladas, esperándose que el consumo seguirá superando la producción y las importaciones se incrementaran en 19%, alcanzando un nuevo record y convirtiéndose China en el primer importador mundial de carne bovina, desplazando a Rusia.

Para la India, la fuerte demanda de productos lácteos anima la continua expansión del hato ganadero, esperándose un incremento del 1%, en tanto que la producción sea del 5%, favorecido por los programas de gobierno que fomentan la producción.

La producción para la Argentina se pronostica ligeramente a más de 2,8 millones de toneladas, esperando que los precios más altos del ganado mejoren el rendimiento y ayude a compensar la inflación esperada, en tanto que para Australia, la producción se pronostica prácticamente sin cambios en casi 2,3 millones de toneladas.

Para Paraguay, se pronostica aumentos del 8% en la producción, alcanzando 540.000 toneladas, apoyadas por la expansión del hato. Las mejoras en el manejo y la eficiencia reproductiva son muy significativas gracias a las inversiones que se están realizando en el sector.

Tabla N° 36: Oferta y Demanda Mundial de Carnes Bovina, Porcina y Aviar.
En Millones de Toneladas.

Concepto/Período	2009	2010	2011	2012	2013	2014
Producción	236,4	244,3	246,3	251,9	256,1	260,0
Consumo	234,3	241,7	242,7	247,9	252,2	255,9

Fuente: Fuente: Departamento de Agricultura de los EE.UU. (USDA).

En marzo del 2014, la cotización promedio de la soja en el mercado de Chicago se ubicó en USD 520,5 por tonelada. Este precio significó una disminución del 3,3% con relación al mismo mes del año 2013, en el cual la cotización de la oleaginosa se situaba en USD 538,2 por tonelada. Los precios futuros de la soja continúan a la baja ya que su producción podría alcanzar un máximo histórico en 2013/14.

Gráfico N° 33: Evolución del Precio de la Soja
En USD/Ton.

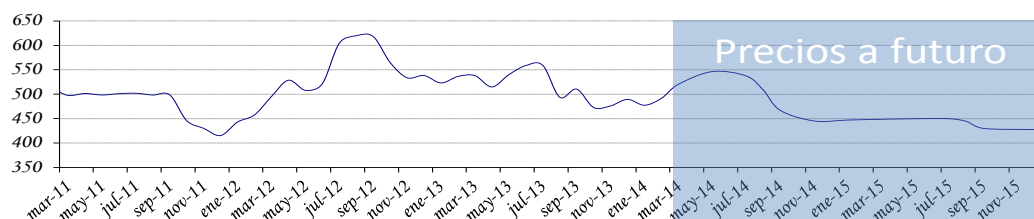

Fuente: Departamento de Cuentas Externas, Sub Gerencia General de Política Monetaria (en base a cifras de Reuters y Bloomberg).

En el mes de marzo del 2014, el precio promedio de la carne vacuna en el mercado de Chicago fue de USD 3.182,7 la tonelada, aumentando la cotización en 13,1% con respecto al precio promedio del mes de marzo del año 2013, cuando fuera de USD 2.813,6 por tonelada.

Rabobank, el banco holandés especializado en materias primas, proyectó valores firmes para las carnes para el 2014 gracias a la demanda firme y oferta ceñida. En este marco, prevén precios de la hacienda relativamente altos para la mayoría de las regiones.

Gráfico N° 34: Evolución del Precio de la Carne Vacuna
En USD/Ton.

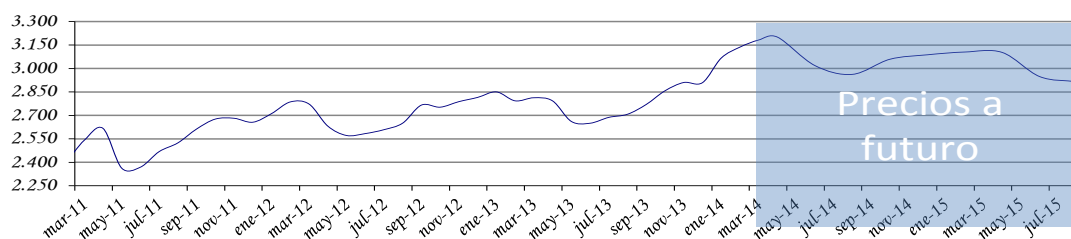

Fuente: Departamento de Cuentas Externas, Sub Gerencia General de Política Monetaria (en base a cifras de Reuters y Bloomberg).

En marzo del 2014, el precio promedio del grano de maíz en el mercado de Chicago fue de USD 189,1 la tonelada, disminuyendo la cotización de este producto en 33,9% con respecto al precio promedio de marzo del año 2013, cuando fuera de USD 286,1 por tonelada.

La tendencia de los precios a futuro del maíz son a la baja debido a que la producción en 2013/14 representa un nuevo record y la proyección para las existencias mundiales de los principales exportadores se estiman ahora en su nivel más elevado en 26 años.

Gráfico N° 35: Evolución del Precio del Maíz.
En USD/Ton.

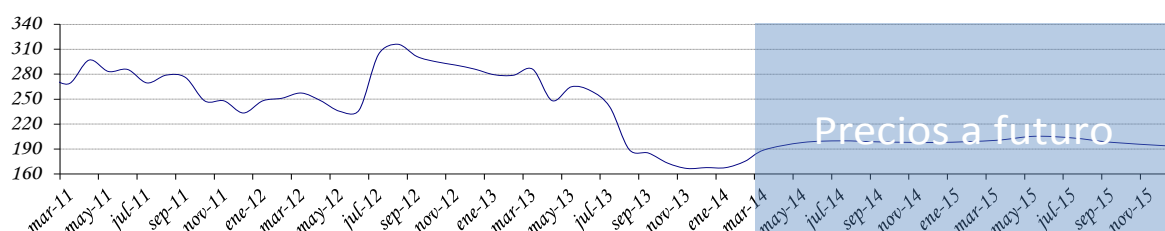

Fuente: Departamento de Cuentas Externas, Sub Gerencia General de Política Monetaria (en base a cifras de Reuters y Bloomberg).

En el mes de marzo del 2014, la cotización promedio del trigo en el mercado de Chicago se ubicó en USD 248,2 por tonelada, significando una disminución del 4,4% con relación al mismo mes del año 2013, en el cual la cotización se situaba en USD 259,6 por tonelada.

Los futuros de trigo también muestran caídas a pesar de que las existencias en Estados Unidos fueron menores a las previstas, condición que podría llegar a dar alguna fuerza a los precios, sin embargo, los holgados inventarios mundiales presionan a la baja.

Gráfico N° 36: Evolución del Precio del Trigo.
En USD/Ton.

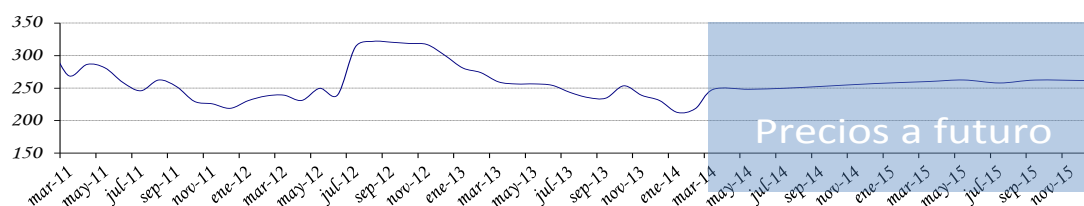

Fuente: Departamento de Cuentas Externas, Sub Gerencia General de Política Monetaria (en base a cifras de Reuters y Bloomberg).

En el mes de marzo del 2014, el precio promedio de la fibra de algodón en el mercado de Nueva York fue de USD 2.013,4 la tonelada, con un aumento del 3,8% con respecto al precio promedio de marzo del 2013, cuando fuera de USD 1.940,0 por tonelada.

El International Cotton Advisory Committee (Icac) ha reducido sus previsiones sobre el precio de esta fibra. El incremento del consumo no superará aun la producción global estimada y se prevé que sigan aumentando las reservas. Icac calcula que en la temporada actual, 2013-2014, los stocks alcancen los veinte millones de toneladas.

Gráfico N° 37: Evolución del Precio del Algodón USD/Ton.

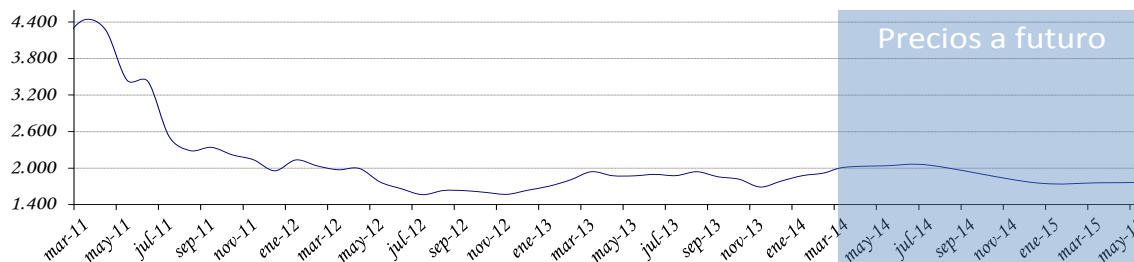

Fuente: Departamento de Cuentas Externas, Sub Gerencia General de Política Monetaria (en base a cifras de Reuters y Bloomberg).

En marzo del 2014, el precio promedio del girasol en el mercado de Sudáfrica fue de USD 494,2 la tonelada, disminuyendo la cotización en 11,6% con respecto al precio promedio de marzo del año 2013, cuando fuera de USD 558,8 por tonelada.

La producción mundial de semillas de girasol en 2013/2014 se elevará a 38,9 millones de toneladas desde los 35,9 millones de toneladas estimados con anterioridad, lo que implica una considerable presión sobre los precios a la baja en los próximos años, dijo Oíl World.

Gráfico N° 38: Evolución del Precio del Girasol
En USD/Ton.

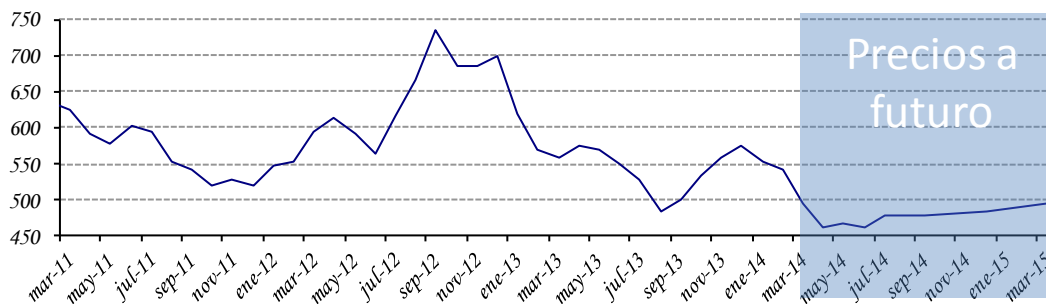

Fuente: Departamento de Cuentas Externas, Subgerencia General de Política Monetaria (en base a cifras de Reuters y Bloomberg).

Así mismo, en el mes de marzo del 2014, la cotización promedio del arroz en el mercado de Chicago se ubicó en USD 301,0 por tonelada, significando una disminución del 8,8% con relación al mismo mes del año 2013, en el cual la cotización se situaba en USD 329,9 por tonelada.

Los precios del arroz caerán por las altas existencias, que están llegando al nivel más alto en 12 años, en tanto aumenta la producción en 2013-2014 a un récord, según el Departamento de Agricultura de los Estados Unidos (USDA, por sus siglas en inglés).

Gráfico N° 39: Evolución del Precio del Arroz
En USD/Ton.

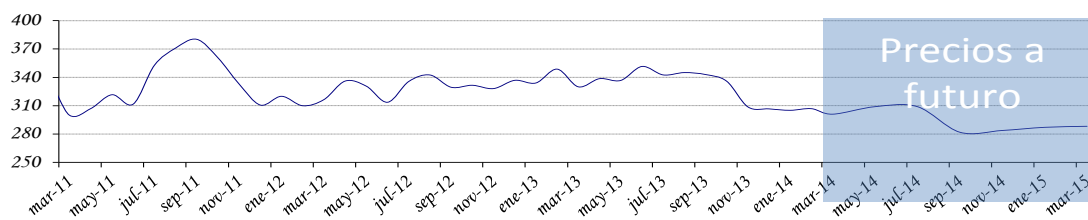

Fuente: Departamento de Cuentas Externas, Subgerencia General de Política Monetaria (en base a cifras de Reuters y Bloomberg).

En el mes de marzo del 2014, la cotización promedio del azúcar en el mercado de Nueva York se ubicó en USD 382,7 por tonelada, significando una disminución del 4,5% con relación al mismo mes del año 2013, en el cual la cotización se situaba en USD 400,6 por tonelada.

Con los excedentes de producción mundial de azúcar en la campaña de mercadeo 2010/2011 se dio la acumulación del producto y por ende, una reducción en los precios internacionales. Así lo aseguró el Servicio de Investigación Económica del Departamento de Agricultura de Estados Unidos, USDA, quien también señaló que “el superávit global será menor en el periodo 2013/2014 porque los precios mundiales más bajos durante 2012/2013 contribuyen a la producción ligeramente inferior y un mayor consumo en 2013/2014”.

Gráfico N° 40: Evolución del Precio del Azúcar
En USD/Ton.

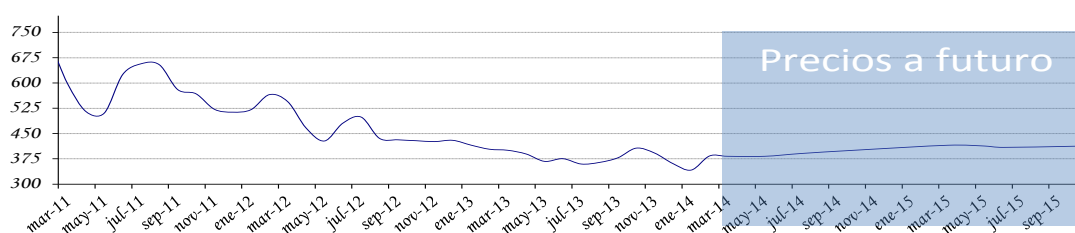

Fuente: Departamento de Cuentas Externas, Subgerencia General de Política Monetaria (en base a cifras de Reuters y Bloomberg).

C.3. Precio del Petróleo.

En el mes de marzo del 2014, la cotización promedio del precio internacional del petróleo tipo Brent se ubicó en USD 107,7 por barril, lo que implica una disminución del 0,9% en el precio con relación a la cotización del mes pasado y que fuera de USD 108,7 por barril.

Los precios globales del petróleo cayeron presionados por débiles datos económicos en China y las perspectivas de un restablecimiento de las exportaciones de petróleo desde Libia.

Gráfico N° 41: Evolución del Precio Internacional del Petróleo Brent.
USD/Barril.

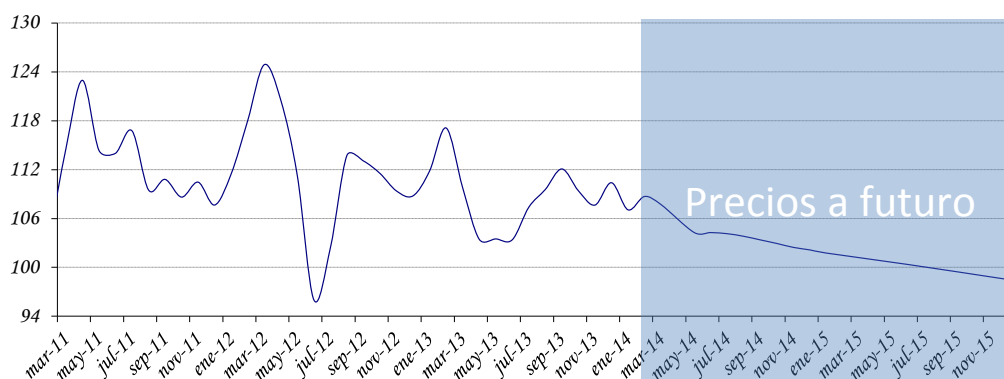

Fuente: Departamento de Cuentas Externas, Sub Gerencia General de Política Monetaria (en base a cifras de Reuters y Bloomberg).

C.4. Términos de intercambio.

Los términos de intercambio (TDI)¹⁷ están definidos como la relación entre los precios de los productos de exportación y los precios de los productos de importación. La importancia de este índice para el Paraguay, por ser una economía pequeña y abierta, surge de la dependencia del país a las fluctuaciones de precios mundiales.

El gráfico que se presenta a continuación señala la evolución del índice para los últimos 10 años. Un incremento del TDI reflejaría un mejoramiento en las cuentas externas del país y una disminución lo contrario. Este índice presentó un aumento en marzo del 2014 de 2,7% y en términos acumulados e interanuales aumentos del 6,1% y 8,8%, respectivamente.

¹⁷ TDI es el precio relativo del bien exportado, es decir la cantidad de unidades de un bien que se intercambia en el mercado internacional por unidad del otro bien. En la práctica, cada país importa y exporta muchos bienes, no solo uno, razón por la cual el precio de las exportaciones se calcula como un número índice de los precios de las exportaciones. De igual manera el precio de las importaciones se calcula como un número índice de los precios de las importaciones.

Gráfico N° 42: Evolución mensual del Término de Intercambio.

Índices 1994 = 100.

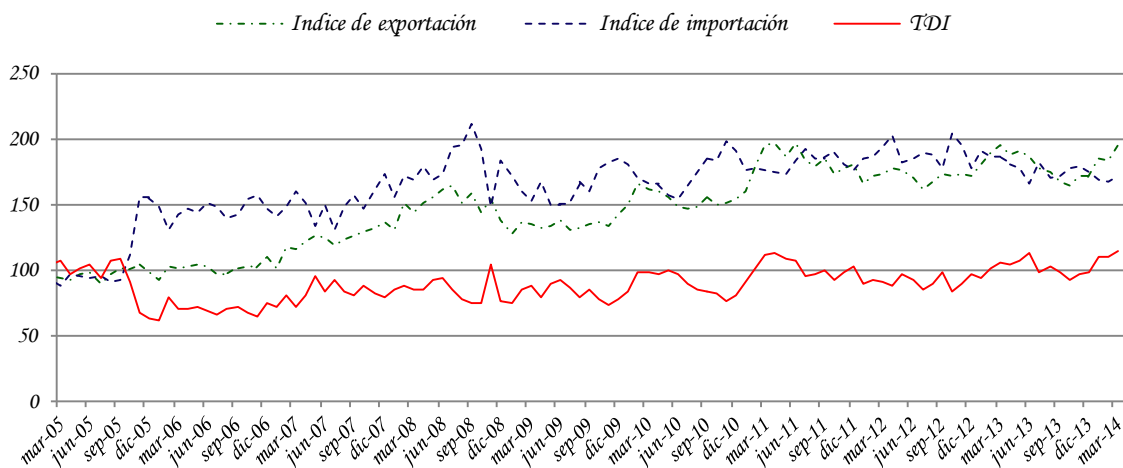

Fuente: Departamento de Cuentas Externas, Sub Gerencia General de Política Monetaria (en base a cifras del SOFIA).

D. Deuda Pública Financiera Externa registrada en SIGADE (Sistema de Gestión y Análisis de deuda externa)

El saldo de la deuda pública externa del Paraguay al 31 de marzo de 2014, medido en dólares norteamericanos, asciende a USD 2.641,5 millones. Se observa una disminución de 1,2% con respecto al saldo de febrero de 2013 y un aumento de 0,4% con respecto al mismo mes del año anterior.

Durante el mes de marzo se registró una transferencia neta positiva de USD 26,9 millones, los desembolsos fueron USD 45,6 millones y los servicios totales USD 18,7 millones. Con estos resultados, los desembolsos y pagos acumulados al mes de marzo de 2014 suman USD 58,1 millones y USD 71,1 millones respectivamente, con lo que durante el período se verificaron desembolsos netos negativos de USD 13 millones.

E. ANEXOS

ESTIMADOR CIFRAS DE NEGOCIOS (ECN) |
DE PARAGUAY |

FEBRERO 2014

ESTIMADOR CIFRAS DE NEGOCIOS (ECN) DE PARAGUAY

La actual dinámica económica exige contar con índices sintéticos que permitan analizar la coyuntura económica. Esta necesidad de contar con un indicador de la evolución de la producción de corto plazo del sector real de la economía, llevó a explorar nuevas fuentes de información, lo que permitió desarrollar el Estimador Cifras de Negocios (ECN).

El ECN pretende entregar señales en el corto plazo sobre la evolución de las ventas de algunas Ramas de Actividad Económica en términos agregados, como la Industria Manufacturera, el Comercio y demás Servicios, compilando información sobre el comportamiento de las ventas de las empresas de mayor envergadura en cada sector económico incluido en el Indicador. El ECN se entrega a nivel global permitiendo que obren las compensaciones de los sesgos inevitables que existen en las series de corto plazo. Este indicador no pretende constituirse, ni sustituir al cálculo del PIB, el cual es el agregado macroeconómico de mayor importancia para interpretar el comportamiento de la economía.

I. ESTIMADOR CIFRAS DE NEGOCIOS (ECN).

I.1. Comportamiento del ECN¹.

I.1.1. Nivel general.

Comportamiento al mes de febrero del año 2014.

El Estimador Cifras de Negocios (ECN) registró en el mes febrero de 2014 una variación interanual de 3,5%, ubicándose por debajo de la tasa de 10% observada en el mismo mes del año 2013². Con este resultado el ECN acumuló un crecimiento de 2,1% en el segundo mes del año 2014³. (Ver TABLA I.1.).

Por otra parte, y respecto a la evolución promedio de los últimos doce meses, el ECN presentó un crecimiento interanual de 2,7% en el mes de febrero de 2014⁴. Este crecimiento fue superior al 2,5% registrado en el mes de febrero de 2013, pero inferior al 3,2% observado en el mes de enero de 2014.

¹ En base a cifras preliminares, sujetas a revisión.

² Compara las ventas del mes, con respecto a las ventas del mismo mes del año anterior.

³ Compara las ventas acumuladas al mes de referencia, con respecto a las ventas acumuladas al mes de referencia del año anterior.

⁴ Esta tasa se calcula a partir del promedio móvil de 12 meses del índice del ECN.

El comportamiento interanual del ECN en el mes de febrero de 2014 estuvo influenciado por el muy buen desenvolvimiento exhibido por las ventas de la rama de los servicios, del buen desarrollo de la rama industrial manufactura, acompañadas del moderado comportamiento de las ventas de la rama comercial.

En tal sentido y en términos globales, **la rama Comercial** experimentó desarrollos interanuales levemente favorables en sus ventas en el referido período. Al interior de la misma se registraron comportamientos disímiles. Así en las sub-ramas comerciales dedicadas a la venta de bienes durables, la venta de equipamiento para el hogar, mostró desarrollos muy favorables, mientras que la venta de vehículos automotores observó un débil desenvolvimiento favorable. Por su parte la venta de alimentos, bebidas y tabaco; la venta de combustibles y los productos farmacéuticos presentaron desarrollos favorables, mientras que la venta de gas mostró desempeños desfavorables.

Por otra parte, se puede señalar que la venta de materiales de construcción exhibió un desarrollo muy favorable.

Así, la producción y venta de cemento, la venta de productos de olerías y de productos sanitarios, registraron comportamientos positivos, conforme se desprende de las cifras registradas por las mismas durante el periodo. (Ver TABLA I.3.).

Por su parte, la rama **Industrial Manufacturera**, exhibió en términos generales, un buen desenvolvimiento en el comportamiento interanual de sus ventas. Al interior de la rama manufacturera se observaron desenvolvimientos distintos. Así, las ventas de gran parte de las sub-ramas manufactureras

TABLA I.1.: *Estimador Cifras de Negocios (ECN)*

Indice general				
Periodo	Indice Serie original	Variación porcentual		
		Mensual	Interanual	Acumulado
2013^{1/}				
ene-13	169.9	-7.6	9.3	9.3
feb-13	156.8	-7.7	10.0	9.6
mar-13	147.4	-6.0	-0.1	6.4
abr-13	149.9	1.7	17.8	8.9
may-13	181.6	21.2	5.4	8.1
jun-13	158.1	-13.0	4.2	7.4
jul-13	164.7	4.2	8.0	7.5
ago-13	172.5	4.8	1.4	6.7
sep-13	170.7	-1.1	4.6	6.4
oct-13	166.0	-2.8	-6.0	5.0
nov-13	166.0	0.0	-4.1	4.1
dic-13	186.8	12.5	1.6	3.9
2014^{1/}				
ene-14	171.3	-8.3	0.8	0.8
feb-14	162.3	-5.2	3.5	2.1

^{1/} Sujeto a revisión, en base a cifras preliminares.

Fuente: Dpto. Cuentas Nacionales y Mercado Interno.

GRAFICO I.1.: *Estimador Cifras de Negocios (ECN)*

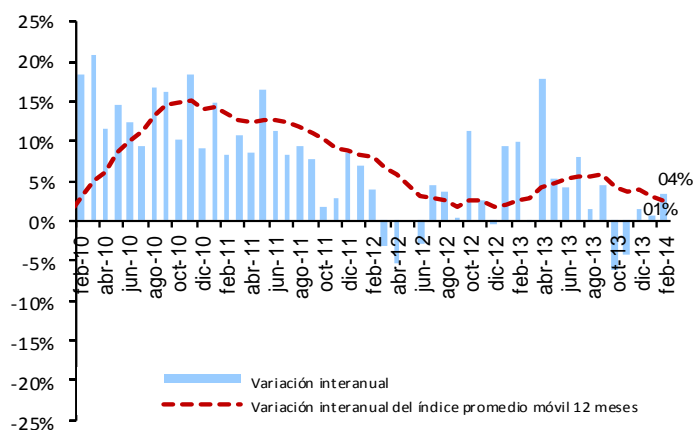

Fuente: Dpto. Cuentas Nacionales y Mercado Interno.

TABLA I.2.: *Estimador Cifras de Negocios (ECN)*

Indice general			
Periodo	Indice Promedio móvil ^{2/}	Variación porcentual	
		Mensual	Interanual
2013^{1/}			
ene-13	160.9	0.8	2.1
feb-13	162.1	0.7	2.5
mar-13	162.1	0.0	2.8
abr-13	163.9	1.2	4.3
may-13	164.7	0.5	4.8
jun-13	165.3	0.3	5.4
jul-13	166.3	0.6	5.7
ago-13	166.5	0.1	5.5
sep-13	167.1	0.4	5.9
oct-13	166.2	-0.5	4.3
nov-13	165.6	-0.4	3.7
dic-13	165.9	0.2	3.9
2014^{1/}			
ene-14	166.0	0.1	3.2
feb-14	166.4	0.3	2.7

^{1/} Sujeto a revisión, en base a cifras preliminares.

^{2/} Promedio móvil 12 meses.

Fuente: Dpto. Cuentas Nacionales y Mercado Interno.

registraron comportamientos favorables, como la venta de productos textiles, prendas de vestir, cuero y calzado; de productos químicos, químicos farmacéuticos y productos plásticos; de papel y productos de papel; de productos minerales no metálicos (cemento, productos de olerías, etc.); y la sub-rama de alimentos, bebidas y tabaco, mientras que se observó desarrollos desfavorables en las ventas de productos metálicos; en los ingenios azucareros y otros alimentos.

Por último, la rama de los **Otros Servicios** registró en conjunto desempeños muy favorables. Al interior de la rama se observó por una parte, un buen perfil de crecimiento en los servicios de transporte de pasajeros y de carga; los servicios de energía eléctrica y agua; los servicios a las empresas, mientras que los servicios de alojamiento y restaurantes, y los servicios de comunicación mostraron un desempeño más moderado. En tanto que los servicios a los hogares exhibieron desempeños desfavorables en sus ventas.

Empleo.

El número de personas ocupadas registró en términos interanuales, un alza de 5,4% en el cuarto trimestre del año 2013, respecto a igual período del año anterior⁵.

El comportamiento del mercado laboral en este período, estuvo explicado en parte, por el aumento del empleo en el sector secundario, reflejo de la gran dinámica en la generación de empleos en el sector de la construcción, y en menor medida en el sector industrial manufacturero. En tanto que el sector terciario, presentó una buena dinámica en la creación de empleos, liderado por la

⁵ Principales Resultados de la Encuesta Continua de Empleo de Asunción y Central Urbano de la **Dirección General de Estadística, Encuestas y Censos (DGEEC)**. Esta encuesta tiene por objetivo generar estadísticas que permitan realizar un seguimiento continuo (trimestral), de las principales características del mercado laboral. La **cobertura geográfica** abarca personas que residen en hogares particulares de **Asunción y Áreas Urbanas del Departamento Central**, cuya población económicamente activa (PEA) representa cerca del 40% de la PEA Nacional y un poco más del 60% de la PEA Urbana.

TABLA I.3.: Estimador Cifras de Negocios (ECN)
Sub-ramas comerciales
Porcentaje de variación interanual
(Sobre valores constantes)

Subramas comerciales ^{1/}	feb-13	mar-13	abr-13	may-13	jun-13	jul-13	ago-13	sep-13	oct-13	nov-13	dic-13	ene-14	feb-14
Hiper, supermercados, distribuidoras y otros	3.0	2.8	-2.8	4.4	1.9	-6.2	-0.1	-3.0	-9.4	-7.9	4.6	1.5	2.5
Grandes tiendas, prendas de vestir	-3.8	-14.3	-6.5	-13.5	-13.8	-9.5	-7.0	15.6	14.3	-11.3	-2.3	-7.0	1.9
Equipamiento del hogar	6.7	1.8	3.7	1.8	3.1	-5.0	-8.5	-2.7	-17.0	-1.2	6.6	13.2	6.1
Venta de vehículos	30.2	12.2	35.3	5.6	9.7	11.3	-6.7	9.8	9.0	5.9	6.6	-9.4	0.7
Venta de combustibles	0.8	-8.1	15.1	-6.7	-3.6	4.5	3.4	11.2	-23.2	-24.2	-4.6	6.1	4.6
Productos farmacéuticos	29.9	-26.2	29.0	-5.0	-7.8	11.1	4.4	10.4	11.1	-6.9	9.0	-17.0	6.3
Venta de gas	3.5	10.2	19.2	-38.5	-35.7	-31.2	-35.8	-30.8	-38.0	-45.0	-48.1	-44.4	-38.6
Materiales de construcción	12.5	-0.7	40.2	-4.0	3.6	2.8	12.0	-0.5	-6.4	11.0	13.6	4.3	6.1

^{1/} Sujeto a revisión, en base a cifras preliminares.
^{2/} En base a las ventas declaradas por las grandes empresas, en la Subsecretaría de Estado de Tributación.
Porcentaje de variación en términos interanuales, sobre valores constantes.

Fuente: Dpto. Cuentas Nacionales y Mercado Interno.

GRAFICO I.2.: Estimador Cifras de Negocios (ECN)
Sub-ramas comerciales
Promedio móvil 12 meses
Porcentaje de variación interanual

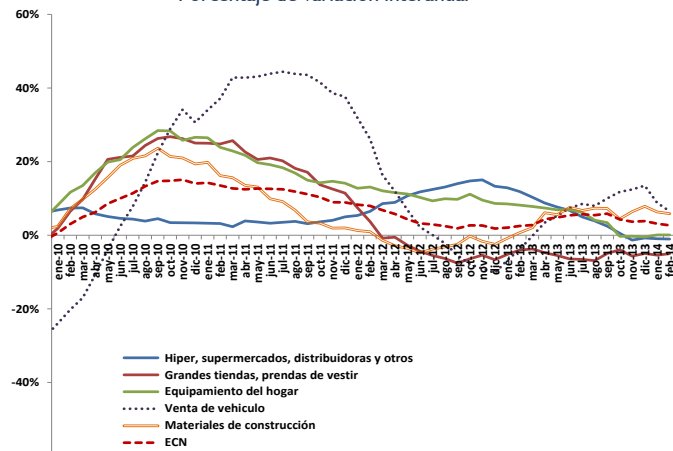

Fuente: Dpto. Cuentas Nacionales y Mercado Interno.

GRAFICO I.3.: Estimador Cifras de Negocios
Telefonía móvil
Porcentaje de variación interanual del índice original y del promedio móvil de 12 meses, de las ventas reales

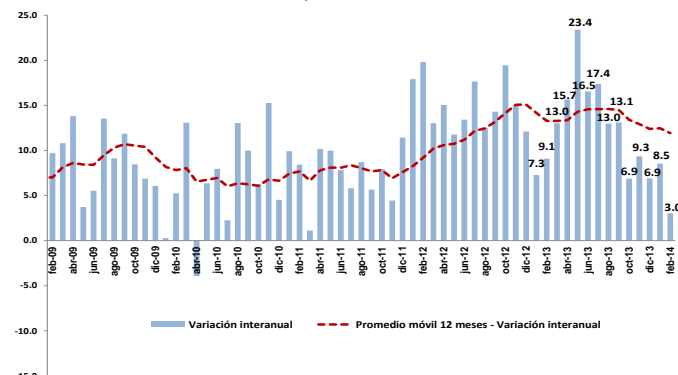

Fuente: Dpto. Cuentas Nacionales y Mercado Interno.

generación de empleos en los servicios sociales y personales, y en menor medida por los servicios de comercio; restaurantes y hoteles, y los servicios de transporte, comunicación, finanzas e inmuebles.

Este desenvolvimiento en el mercado laboral representó un incremento promedio de alrededor de 63.900 nuevos puestos de trabajo, hasta el cuarto trimestre de 2013 en relación al mismo período del año anterior.

Las empresas que mostraron un mayor dinamismo en la creación de nuevo empleo, fueron las grandes y medianas empresas, en ese orden, mientras que las unipersonales exhibieron una buena expansión, en tanto que en las pequeñas empresas se perdieron empleos. (Ver TABLA I.5.).

Con respecto al ingreso medio mensual percibido por las personas ocupadas en las diferentes ramas económicas, se puede apuntar que el mismo experimentó, en términos nominales, un aumento interanual de 1,7% en el cuarto trimestre de 2013, respecto a igual período del año anterior. (Ver TABLA I.6.).

En términos reales el ingreso medio mensual experimentó un caída media de -2,3% en el período de referencia, por debajo del 3,8% observado en el mismo trimestre del año anterior.

Por su parte, la tasa de desempleo abierto se situó en 8,1%, por encima de la tasa de 7,9% observada en el mismo período del año anterior, reflejo de la menor capacidad de absorción de mano de obra del mercado laboral, ya que la mano de obra incorporada al mercado de trabajo no fue absorbida en su totalidad.

TABLA I.4.: Población de 10 años y más de edad, Ocupada^{1/}
Según rama económica y por Trimestre
(% de Variación del Número de personas)

Sector económico	% Var. interanual											
	I-11/I-10	II-11/II-10	III-11/III-10	V-11/V-10	I-12/I-11	II-12/II-11	III-12/III-11	V-12/V-11	I-13/I-12	II-13/II-12	III-13/III-12	IV-13/IV-12
Total	2,4	2,5	3,9	5,7	1,7	1,5	4,1	1,5	7,0	5,8	6,7	5,4
Secundario	(5,4)	4,5	7,1	11,4	8,5	2,5	(5,4)	(4,7)	2,4	(5,1)	15,0	10,6
Terciario	4,7	2,7	3,9	5,0	(0,4)	1,4	5,1	2,0	8,2	8,6	5,9	5,1

Fuente: En base a datos de la Encuesta Continua de Empleo (ECE), de la Dirección General de Estadística, Encuestas y Censos (DGEEC).

GRAFICO I.4.: Tasa de desempleo abierto
(% de desempleo por trimestre)

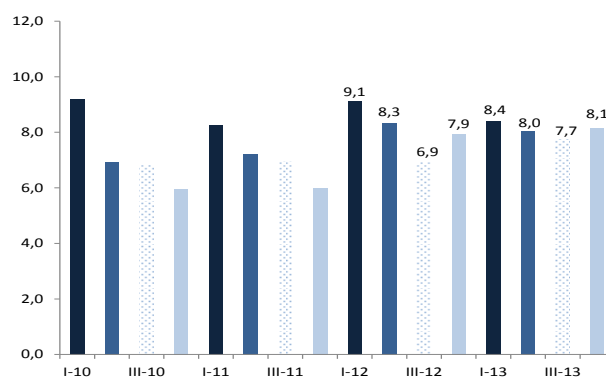

Fuente: En base a datos de la Encuesta Continua de Empleo (ECE), de la Dirección General de Estadística, Encuestas y Censos (DGEEC).

TABLA I.5.: Población de 10 años y más de edad, Ocupada^{1/}
Según tamaño de la empresa, de la ocupación principal
(% de Variación del Número de personas ocupadas)

Tamaño de la empresa	% Var. interanual											
	I-11/I-10	II-11/II-10	III-11/III-10	V-11/V-10	I-12/I-11	II-12/II-11	III-12/III-11	V-12/V-11	I-13/I-12	II-13/II-12	III-13/III-12	IV-13/IV-12
Total	2,4	2,5	3,9	3,2	1,7	1,5	4,1	1,5	7,0	5,8	6,7	5,4
Sólo	(14,1)	(9,4)	(4,9)	2,0	6,0	14,2	6,5	22,5	21,2	4,6	1,9	5,4
2 a 5 personas	1,3	(3,0)	(13,1)	(14,2)	(10,8)	(5,4)	18,9	10,3	(0,5)	3,9	(3,7)	(11,1)
6 a 50 personas	19,3	(1,7)	1,0	(10,1)	(12,7)	(15,6)	(17,1)	(9,8)	11,1	21,2	21,3	22,1
51 y más de 500 personas	9,8	38,1	12,6	33,8	18,1	1,0	18,3	(5,2)	19,0	27,3	23,6	23,4
Empleado doméstico	8,7	(6,5)	(4,0)	(4,6)	0,5	11,3	7,7	(13,4)	0,7	(0,1)	6,7	15,9

Fuente: En base a datos de la Encuesta Continua de Empleo (ECE), de la Dirección General de Estadística, Encuestas y Censos (DGEEC).

De esta manera, el desenvolvimiento del mercado laboral, que si bien presentó una expansión del empleo, no obstante observó una reducción del ingreso real medio, lo que ha dado una menor capacidad de compra dirigida al mercado de bienes y servicios para sostener un mayor volumen de ventas de las empresas.

Comentario final.

En el segundo mes del año se observó que las ventas interanuales de las diferentes sub-ramas económicas, conforme al Estimador Cifras de Negocios, han experimentado un comportamiento favorable en su desenvolvimiento, influenciadas por el muy buen desenvolvimiento exhibido por las ventas de la rama de los servicios, del buen desarrollo de la rama industrial manufactura, acompañadas del moderado comportamiento de las ventas de la rama comercial.

Por su parte, el mercado laboral que si bien presentó una expansión del empleo, no obstante, observó una reducción del ingreso real medio, lo que ha dado una menor capacidad de compra dirigida al mercado de bienes y servicios para sostener un mayor volumen de ventas de las empresas.

El mayor empleo en el mercado laboral estuvo explicado en parte, por el aumento del empleo en el sector secundario, reflejo de la gran dinámica en la generación de empleos en el sector de la construcción. En tanto que el sector terciario, presentó una buena dinámica en la creación de empleos, liderado por la generación de empleos en los servicios comunales, sociales y personales.

Si bien el ECN en su tendencia de mediano plazo exhibe una senda con señales de una expansión más lenta, no obstante, algunos indicadores de las expectativas de los agentes muestran una recuperación.

GRAFICO I.5.: Población de 10 años y más de edad, Ocupada
(% de Variación del Número de personas ocupadas por trimestre)

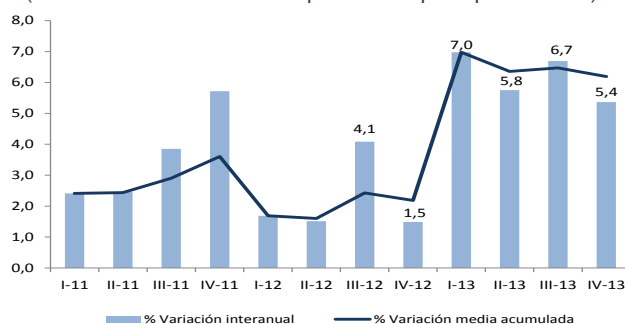

Fuente: En base a datos de la Encuesta Continua de Empleo (ECE), de la Dirección General de Estadística, Encuestas y Censos (DGEEC).

TABLA I.6.: Promedio del ingreso mensual, de la ocupación principal, de la población de 10 años y más de edad, por trimestre
(% de Variación del Ingreso medio mensual)

Concepto	% Var. interanual											
	I-11/I-10	II-11/II-10	III-11/III-10	IV-11/IV-10	I-12/I-11	II-12/II-11	III-12/III-11	IV-12/IV-11	I-13/I-12	II-13/II-12	III-13/III-12	IV-13/IV-12
Ingreso nominal medio mensual	17,2	29,5	16,6	22,0	18,3	6,6	14,5	7,8	5,1	6,3	-3,8	1,7
Índice de Precios al Consumidor	9,2	9,4	9,0	5,6	4,0	3,7	3,2	3,8	2,3	1,4	2,8	4,2
Ingreso real medio mensual	7,3	18,5	7,0	15,6	13,7	2,8	10,9	3,8	2,7	4,8	-6,5	-2,3

Fuente: En base a datos de la Encuesta Continua de Empleo (ECE), de la Dirección General de Estadística, Encuestas y Censos (DGEEC).

GRAFICO I.6.: Promedio del ingreso mensual nominal y real.
(% de Variación interanual).

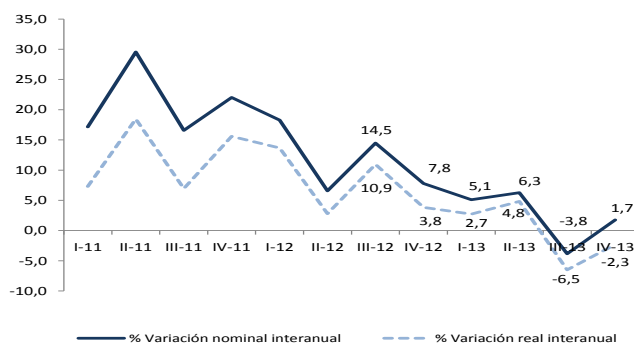

Fuente: En base a datos de la Encuesta Continua de Empleo (ECE), de la Dirección General de Estadística, Encuestas y Censos (DGEEC).

GRAFICO I.7.: Estimator Cifras de Negocios (ECN).
Sub-ramas comerciales

Índice real promedio móvil 12 meses - variación interanual de la serie original e interanual.

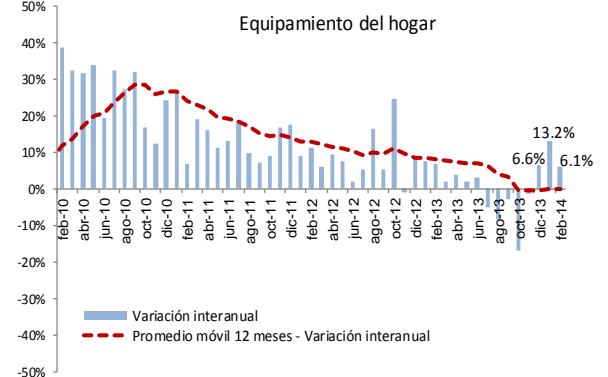
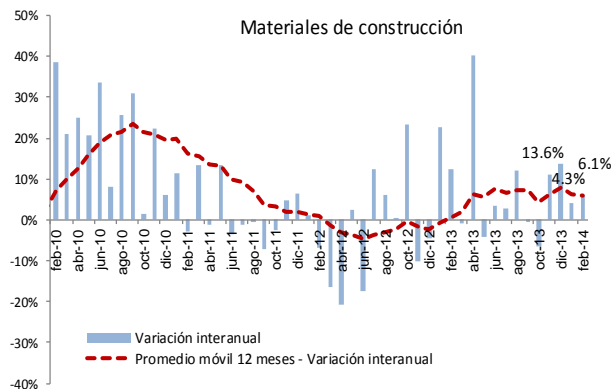
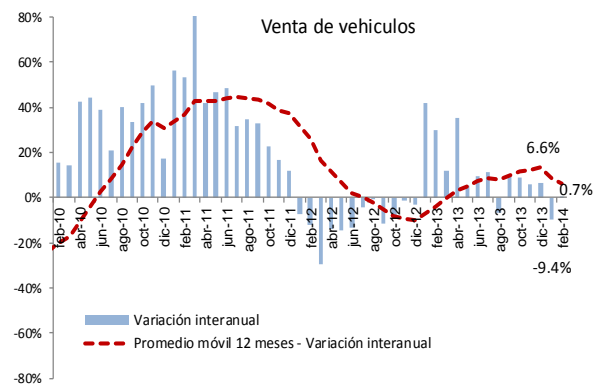
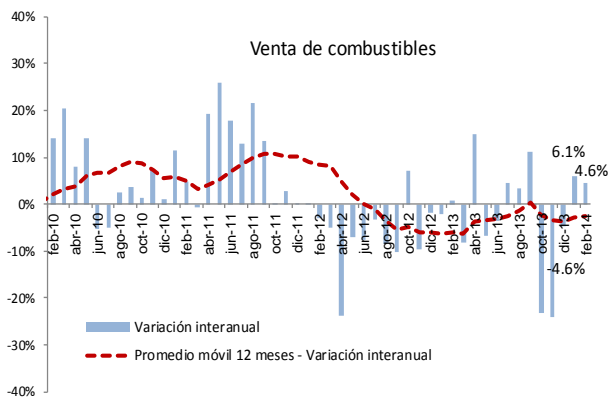
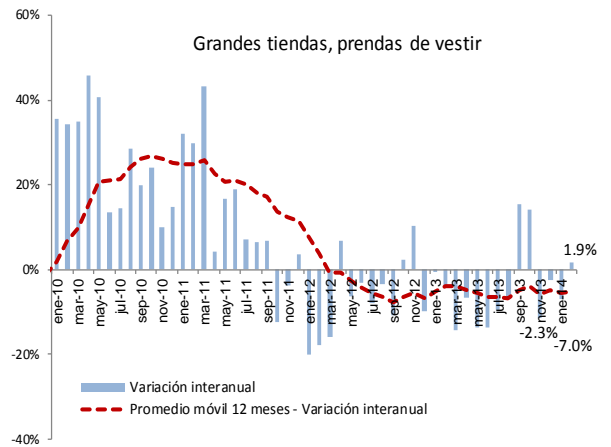
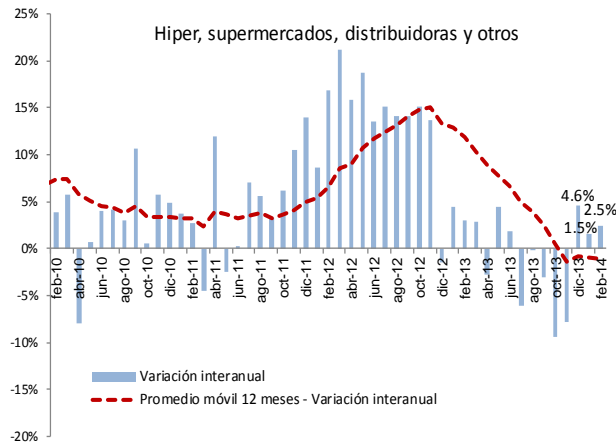

Fuente: Dpto. Cuentas Nacionales y Mercado Interno.

APÉNDICE

ESTADÍSTICO

(Notas Explicativas y Cuadros)

Notas explicativas del apéndice estadístico

Cuadros 1 al 17	Sector real: El objetivo básico de la presentación de los cuadros del sector real, es proporcionar una visión general del comportamiento económico de este sector de la economía, con énfasis en los indicadores macroeconómicos de síntesis, de salarios y de precios, que son los más utilizados por economistas e instituciones públicas y privadas, que buscan conocer los aspectos resaltantes del comportamiento global de la economía.
Cuadro 1	Producto interno bruto a precios de comprador por sectores económicos: Serie del producto interno bruto (PIB) y del valor agregado bruto por rama de actividad económica, en valores constantes de 1994. (Incluyendo las Binacionales).
Cuadro 2	Producto interno bruto a precios de comprador por sectores económicos: Serie del producto interno bruto (PIB) y del valor agregado bruto por rama de actividad económica, en valores corrientes. (Incluyendo las Binacionales).
Cuadro 3	Evolución del producto interno bruto a precios de comprador: Tasas de variación por rama de actividad económica y global en términos interanuales. (Incluyendo las Binacionales).
Cuadro 4	Estructura económica: Estructura productiva del valor agregado bruto por sectores económicos y por variaciones porcentuales.
Cuadro 5	Producto interno bruto por tipo de gasto. Millones de guaraníes corrientes y constantes (1994): Serie anual de los principales componentes del PIB por destino final. (Incluyendo las Binacionales).
Cuadros 6 y 6 (continuación)	Producto interno bruto trimestral por sectores económicos. Serie del producto interno bruto trimestral por rama de actividad económica, en valores constantes de 1994. Evolución del producto interno bruto trimestral: Tasas de variación por rama de actividad económica y global en términos interanuales. (Incluyendo las Binacionales).
Cuadros 7 y 7 (continuación)	Producto interno bruto trimestral por tipo de gasto. Serie del producto interno bruto trimestral por tipo de gasto, en valores constantes de 1994. Evolución del producto interno bruto trimestral: Tasas de variación tipo de gasto y global en términos interanuales. (Incluyendo las Binacionales).
Cuadro 8	Producto interno bruto a precios de comprador, producto interno bruto por habitante: Estos indicadores están expresados en dólares corrientes y en dólares constantes del año 1994, en la serie histórica 1991 en adelante. (Incluyendo las Binacionales).
Cuadro 9	Indicador Mensual de la Actividad Económica del Paraguay (IMAEP): Serie del Indicador Mensual de la Actividad Económica del Paraguay (IMAEP). Este indicador pretende entregar señales en el corto plazo sobre la evolución de la economía en términos constantes. Su período base es el año 1994, - Año 1994 = 100 - . El IMAEP incorpora información preliminar y no incluye la totalidad de las informaciones para las actividades económicas que integran el Producto Interno Bruto, por lo que debe considerarse como un indicador de tendencia o dirección de la economía paraguaya en el corto plazo. Los índices publicados en forma mensual sufren de modificaciones periódicas producto de la actualización de los datos, dada que estos no se agotan en el momento de su publicación.
Cuadro 10	Estimador Cifras De Negocios (ECN): el ECN pretende entregar señales en el corto plazo sobre la evolución de las ventas de algunas Ramas de Actividad Económica en términos agregados, como la Industria Manufacturera, el Comercio y demás Servicios, compilando información sobre el comportamiento de las ventas de las empresas de mayor envergadura en cada sector económico incluido en el Indicador. El ECN se entrega a nivel global permitiendo que obren las compensaciones de los sesgos inevitables que existen en las series de corto plazo. Este indicador no pretende constituirse, ni sustituir al cálculo del PIB, el cual es el agregado macroeconómico de mayor importancia para interpretar el comportamiento de la economía.
Cuadro 10 a	Estimador Cifras de Negocios (ECN)- Índice Real Sub-ramas comerciales: Los índices del Estimador Cifras de Negocios desagregados por sub-ramas comerciales, pretende entregar señales de la evolución de las ventas en términos reales de las siguientes sub-ramas comerciales: Hiper, supermercados, distribuidoras y otros; Grandes tiendas, prendas de vestir; Equipamientos para el hogar; Venta de vehículos; Venta de combustibles; Productos farmacéuticos y la Venta de gas. Estos índices reales se encuentran enmarcados dentro de la metodología y cobertura muestral descriptas en la Metodología del Estimador Cifras de Negocios.

Cuadro 11	Evolución del salario mínimo legal: Serie del salario mínimo legal establecido por Decreto del Poder Ejecutivo en guaraníes corrientes y en guaraníes constantes de 1980. Así como también en forma de índice tanto en términos nominales como reales (base 1980=100), calculado utilizando el índice de precio al consumidor (IPC).
Cuadro 12	Índice de sueldos y salarios: Evolución del índice nominal de sueldos y salarios, a nivel general así como también de las principales ramas de actividad económica del país, tanto de empresas del sector público como del privado. Para el cálculo del índice se toma como período base el año 2001 - Año base 2001=100.
Cuadro 13	Índice nominal de tarifas y precios: Índices de precios correspondiente a servicios básicos (electricidad, agua y teléfono), combustibles (nafta común, nafta súper y gasoil), y tarifa de pasaje urbano del Área Metropolitana de Asunción.
Cuadro 14	Índice de precios al consumidor (IPC): Por principales agrupaciones y a nivel general. Este índice mide las variaciones de precios a lo largo del tiempo de una canasta de consumo fija, correspondiente al Área Metropolitana de Asunción, (base 2007=100) y con una muestra representativa de 450 productos, clasificados por finalidad de gastos del consumo. Las variaciones del índice general se presentan en forma mensual, acumulada e interanual.
Cuadro 14a	Índice de Precios al Consumidor (IPC). Inflación total, inflación bienes transables s/fyv, inflación bienes no transables, inflación bienes nacional, e inflación bienes importados s/fyv.: Evolución de los índices de precios de la canasta según sea todos los bienes transados en la economía, y excluyendo de estos bienes las frutas y verduras. Evolución de los índices de precios de la canasta según sean los bienes nacionales, y los bienes de origen importado excluyendo las frutas y verduras.
Cuadro 14b	Índice de Precios al Consumidor (IPC). Inflación total, inflación bienes alimenticios, inflación bienes alimenticios s/fyv, inflación bienes distintos de alimentos, inflación total de bienes, inflación de servicios, inflación de renta, e inflación servicios y renta. Evolución del índice de precios de los bienes alimenticios, bienes alimenticios excluyendo las frutas y verduras, bienes distintos de los alimentos, y el índice total de bienes. Evolución del índice de precios de los servicios, renta (alquiler), y el índice total de servicios y renta.
Cuadro 14c	Índice de Precios al Consumidor (IPC). Bienes y Servicios Administrados. Serie empalmada de la Evolución de los Bienes y Servicios Administrados, IPC de los Bienes Libres e Índice General.
Cuadro 15	Índice de precios al consumidor. Inflación total, inflación subyacente y subyacente (XI). Subyacente: excluye de la canasta del IPC las frutas y verduras. Subyacente (XI): además de excluir a las frutas y verduras no incorpora los servicios tarifados y combustibles.
Cuadros 16 y 16 (continuación)	Índice de precios al consumidor (IPC): Por principales grupos dentro de cada agrupación. Se presentan los índices a nivel de 20 grupos, dentro de las 9 principales agrupaciones.
Cuadro 17	Índice de precios del productor (IPP): Serie del Índice de Precios del Productor (IPP) de cobertura nacional, que mide la evolución de precios de bienes transados en la economía en el primer canal de comercialización. Incluye bienes nacionales como bienes importados. La agregación del IPP se realizó de acuerdo a la Clasificación Central de Productos (CPC), basado fundamentalmente en las características físicas de los bienes.
Cuadros 18 al 29	Sector monetario: Las variables monetarias presentan los datos financieros de una economía de manera a facilitar el análisis de los pasivos monetarios del país, en particular, la evaluación del comportamiento de los agregados monetarios y su interacción con la actividad económica en general. Además, los datos monetarios revisten particular importancia porque facilitan la formulación, ejecución y supervisión de la política monetaria y con ello poder anticipar los efectos reales o nominales de la implementación de las distintas medidas de política económica adoptadas. Los datos referidos a variables monetarias se basan en las cuentas del “Panorama Monetario” que consolida las cuentas del Banco Central y las del Sistema Bancario. Estas variables reflejan la cantidad de pasivos monetarios del país y cuáles son las fuentes de cambio (expansión ó contracción). También sirven para reflejar el grado de profundización financiera de la economía a fin de determinar la importancia relativa de las unidades institucionales creadoras de “pasivos monetarios”.

Cuadro 18	<p>Balance monetario del Banco Central del Paraguay (BCP):</p> <p>Activos internacionales netos: Activos en el exterior del BCP menos los pasivos del BCP con el exterior.</p> <p>Los activos internos netos Comprenden:</p> <ul style="list-style-type: none">✓ Crédito neto al sector público: Créditos menos los depósitos al gobierno general y al resto del sector público. El gobierno general incluye la administración central, las entidades descentralizadas y la seguridad social. El resto del sector público incluye a las empresas públicas y a los gobiernos locales.✓ Crédito neto al sistema bancario: Préstamos menos los depósitos del sistema bancario con el BCP.✓ Instrumento de regulación monetaria (IRM): Títulos-valores de deuda emitidos por el BCP, tales como letras de regulación monetaria y cartas de compromiso y call money pasivo.✓ Call money pasivo: Instrumento de deuda de corto plazo del BCP.✓ Otros activos y pasivos: Cuenta capital y reservas del BCP, crédito neto al resto del sistema financiero, pasivos externos de mediano y largo plazo y los activos y pasivos no clasificados. <p>Billetes y monedas en circulación (M0): Billetes y monedas emitidos por el BCP y en circulación en la economía.</p> <p>Reservas bancarias: Depósitos bancarios en moneda nacional en el BCP y los depósitos de encaje legal en moneda nacional de las empresas financieras en el BCP.</p> <p>Base monetaria: Billetes y monedas en circulación (M0) y las reservas bancarias en el BCP.</p>
Cuadros 19a y 19b	<p>Instrumentos de regulación monetaria: Comprende montos y tasas de colocación, según plazos, así como también el rendimiento promedio ponderado de dichos instrumentos.</p>
Cuadro 20	<p>Operaciones cambiarias del Banco Central del Paraguay: Operaciones de compra y venta de divisas del BCP al sector financiero, sector público y otras operaciones (entidades binacionales, organismos multilaterales).</p>
Cuadro 21	<p>Agregados monetarios:</p> <p>Base Monetaria (BM): Billetes y monedas en circulación (M0) y las reservas bancarias en el BCP.</p> <p>Billetes y Monedas en Circulación (M0): Billetes y monedas emitidos por el BCP y en circulación en la economía.</p> <p>Medio Circulante (M1): Billetes y monedas en poder del público y los depósitos en cuenta corriente del sector privado. Los billetes y monedas en poder de público lo constituyen los billetes y monedas en circulación menos el efectivo en poder de los bancos.</p> <p>Depósitos de ahorro: Depósitos a la vista del sector privado en el sistema bancario.</p> <p>Depósitos a plazo: Depósitos del sector privado a plazo en el sistema bancario, basados en la emisión de instrumentos no negociables.</p> <p>Certificados de depósitos de ahorro (CDA): Certificados de depósitos del sector privado negociables con endoso emitidos por el sistema bancario y las empresas financieras.</p> <p>Oferta Monetaria (M2): Medio circulante (M1) y el cuasidinero. Este último, comprende los depósitos de ahorro, depósitos a plazo y los certificados de depósitos de ahorro.</p> <p>Depósitos en moneda extranjera: Depósitos en moneda extranjera del sector privado, ya sean en cuenta corriente, a la vista o a plazos.</p> <p>Oferta monetaria ampliada (M3): Oferta monetaria (M2), más los depósitos en moneda extranjera.</p>
Cuadro 22	<p>Agregados monetarios: Las tasas de variación mensual e interanual de los diferentes agregados monetarios (BM, M0, M1, M2, M3).</p>
Cuadro 23	<p>Depósitos del sector privado en el sistema bancario: Depósitos del sector privado tanto en moneda nacional como extranjera y su participación porcentual sobre el total de depósitos expresados en moneda nacional. Los depósitos en moneda nacional son los captados tanto por los bancos como por las empresas financieras. Los depósitos en moneda extranjera son los captados solamente por los bancos.</p>
Cuadro 24	<p>Depósitos totales en el sistema bancario: Depósitos del sector privado y del sector público tanto en moneda nacional como extranjera y su participación porcentual sobre el total de depósitos expresados en moneda nacional.</p>
Cuadro 25	<p>Crédito del sector bancario al sector privado: Total de saldos de los créditos, tanto en moneda nacional como en moneda extranjera, otorgados por el sistema bancario al sector privado.</p>
Cuadro 26	<p>Variación del crédito y depósitos del sector privado en el sistema bancario: Las variaciones mensuales e interanuales de los créditos y depósitos, tanto en moneda nacional como extranjera y totales</p>
Cuadro 27	<p>Gastos de la política Monetaria del BCP: Incluyen las remuneraciones por IRM y de encaje legal, además de producción de instrumentos de política y otros gastos financieros, en millones de guaraníes.</p>
Cuadro 28	<p>Posición del BCP ante el sistema financiero: Registra los créditos otorgados por el BCP al sistema financiero y los depósitos que estas entidades mantienen en el BCP. La posición neta, si es negativa son obligaciones que el BCP tiene con el sistema financiero, en cambio, si es positiva sería los compromisos del sistema financiero con el BCP.</p>

Cuadro 29	Variación del crédito y depósitos del sector privado en el sistema bancario en moneda extranjera: Las variaciones mensuales e interanuales de los créditos y depósitos en moneda extranjera.
Cuadros 30 al 33	Sector financiero: Proveen información al público respecto al desenvolvimiento de los bancos y otras entidades financieras del sistema financiero nacional. Así se provee información respecto a depósitos y créditos al sector privado, tasas de interés de los bancos y empresas financieras y evolución de la comercialización de valores financieros en la bolsa de valores.
Cuadros 30 y 30 (continuación)	Tasas efectivas de interés: Promedio mensual de tasas activas y pasivas en porcentaje anual, en moneda nacional y extranjera, elaborados en base a informes mensuales recibidos de la Superintendencia de Bancos. Adicionalmente, se calcula el margen de intermediación o spread bancario, definido como la diferencia entre tasas activas y pasivas, además del call interbancario y del BCP, esto último solamente en moneda nacional.
Cuadro 31	Operaciones de la bolsa de valores de Asunción: Total de operaciones de la Bolsa de Valores de Asunción agrupados por instrumentos transados.
Cuadro 32	Principales indicadores del sistema bancario: Ratios mensuales de morosidad, solvencia, rentabilidad, eficiencia, liquidez e intermediación del sistema bancario nacional, elaborados en base a los balances consolidados de los bancos, proveídos por la Superintendencia de Bancos.
Cuadro 33	Principales indicadores de las empresas financieras: Ratios mensuales de morosidad, solvencia, rentabilidad, eficiencia, liquidez e intermediación de las empresas financieras, elaborados en base a los balances consolidados de las empresas, proveídos por la Superintendencia de Bancos.
Cuadros 34 y 35	Sector fiscal: Se presenta el resultado fiscal (déficit/superávit). Al mismo tiempo se cuantifican las fuentes de financiamiento más importantes, como ser la evolución de los depósitos del mismo en el BCP además de la Ejecución Presupuestaria del Gobierno.
Cuadro 34	Depósitos del sector público no financiero en el Banco Central del Paraguay: Depósitos que cada una de las instituciones del sector público tiene con el BCP, incluyendo depósitos en dólares al tipo de cambio contable del BCP a fin de mes.
Cuadro 35	Ejecución presupuestaria del Gobierno Central: Presentación de lo recaudado/obligado, elaborado a partir de informes del Ministerio de Hacienda. Se detallan los principales ingresos recaudados y gastos obligados del Gobierno Central, el total de los mismos y el déficit o superávit.
Cuadros 36 al 54	Sector externo: La economía Internacional puede ser dividida en dos grandes subcampos: el comercio internacional y las finanzas internacionales. El comercio internacional considera las transacciones reales de la economía internacional que implican movimiento físico de bienes o un compromiso tangible de recursos. El análisis financiero internacional pone el acento en el lado monetario de la economía internacional. Los cuadros del sector externo tienen informaciones respecto a ambas áreas. Se presentan las transacciones externas (balanza de pagos), por un lado, y las tenencias de activos y pasivos financieros externos (posición de inversión internacional), por el otro. Luego se encuentran los cuadros de exportaciones e importaciones, precios internacionales de algunos productos básicos, la deuda pública externa, los ingresos de divisas generados por las empresas binacionales y la colocación de reservas internacionales, también se detalla el stock de reservas internacionales y finalmente se presenta el cuadro referente al tipo de cambio nominal y real.
Cuadros 36 al 39	Balanza de Pagos: Comprende la presentación normalizada, el resumen de la cuenta corriente por componentes normalizados y la presentación analítica.
Cuadros 40 y 41	Posición de inversión internacional (PII): es elaborada principalmente conforme con las directrices de la quinta edición del <i>Manual de Balanza de Pagos (MBP5)</i> del Fondo Monetario Internacional. Los datos de la PII son consistentes con los correspondientes rubros de la cuenta financiera de la balanza de pagos y comprenden en principio todos los activos y pasivos entre los residentes en Paraguay y los no residentes. Los activos son desagregados en inversión directa en el extranjero, inversión de cartera, instrumentos financieros derivados, otra inversión (dividida en créditos comerciales, préstamos, moneda y depósitos y otros activos), y activos de reserva. Los pasivos son desagregados en inversión directa en la economía declarante, inversión de cartera, instrumentos financieros derivados, y otra inversión (dividida en créditos comerciales, préstamos, moneda y depósitos y otros pasivos).
Cuadros 42 al 44	Exportaciones: Son utilizados despachos finiquitados proveídos por la Dirección Nacional de Aduanas (DNA). Estos constituyen la fuente primaria de información utilizada para la elaboración de las estadísticas de exportación registrada.
Cuadro 45	Precios internacionales: Evolución de los precios internacionales de la soja, el algodón y petróleo tipo brend. En los dos primeros productos, se agregan columnas auxiliares de precio expresados en USD por toneladas y por barriles para hacerlos comparables. La información es extraída del servicio de información Reuters.
Cuadro 46	Importaciones: Clasificadas por países del Mercosur y del resto del mundo. Son utilizados despachos finiquitados proveídos por la Dirección Nacional de Aduanas (DNA). Estos constituyen la fuente primaria de información utilizada para la elaboración de las estadísticas de importación registrada.

Cuadro 47 a y 47 b	Importaciones por tipo de bienes: Son utilizados despachos finiquitados proveídos por la Dirección Nacional de Aduanas (DNA). Clasificados según su utilización (en miles de dólares FOB y en toneladas)
Cuadro 48	Ingreso de divisas – entidades binacionales: Flujo de divisas que las dos empresas hidroeléctricas binacionales: Itaipú y Yacyretá generan (concepto caja).
Cuadro 49 y 49 a	Activos de reservas internacionales: Las reservas internacionales netas son el resultado de la diferencia entre las reservas brutas y los pasivos de corto plazo del BCP con no residentes. Las reservas brutas comprenden oro, divisas (billetes y moneda extranjera, depósitos a la vista y a plazo) y otros activos de reserva (Derechos Especiales de Giro, saldos de la Asociación Latinoamericana de Integración (ALADI), inversiones en valores). Los saldos pasivos de corto plazo con no residentes derivados de las operaciones de ALADI constituyen los pasivos de corto plazo. También se registran los Derechos Especiales de Giro (DEG) y Tramo de Reserva en el FMI. Las reservas internacionales no denominadas en dólares de los EE.UU., se valoran a la cotización contable promedio de las divisas respecto al dólar, correspondiente al día hábil anterior a la fecha de referencia.
Cuadro 50	Intereses cobrados: El interés generado por las colocaciones del BCP de las reservas internacionales netas en el exterior.
Cuadro 51	Remesas familiares: Es el flujo de divisas que remiten los trabajadores paraguayos, que viven en el exterior, a sus familiares residentes en el país. El cuadro detalla la información tanto por los principales países de remisión como por mes. La fuente de estos datos son los formularios remitidos al Banco Central del Paraguay por los bancos, financieras y casas de cambio conforme a lo establecido por la Circular N° 207 del 24 de junio del 2003 de la Superintendencia de Bancos. La información contenida en este cuadro es parcial debido a que además de las instituciones financieras, existen otros medios de remisión de remesas familiares. Por esta razón la cobertura de la información no es total y se deben realizar cálculos adicionales antes de ingresar estas estadísticas a la Balanza de Pagos de Paraguay.
Cuadro 52	Deuda pública externa: La deuda pública externa de mediano y largo plazo (DPE) cubre los pasivos en posesión de no residentes que requieren del pago de los intereses y/o el principal en el futuro. La deuda pública incluye el Banco Central del Paraguay (BCP), gobierno general, empresas públicas no financieras, y empresas públicas financieras. Los pasivos incluidos en la DPE se refieren a préstamos e instrumentos contratados con un plazo de pago superior a un año. En principio, no existe deuda privada garantizada por el sector público. Toda la información es extraída de la base de datos compartida por el Ministerio de Hacienda y el Banco Central del Paraguay.
Cuadro 53	<p>Tipo de cambio nominal y real: A partir de abril de 2004, se incluye una serie modificada del índice de tipo de cambio efectivo real. La serie fue modificada para incorporar a la Zona Euro en reemplazo de Alemania. Así mismo, el nuevo indicador utiliza como año base el promedio del año 1995 y se calcula utilizando la metodología de paridad de poder de compra.</p> $ITCER = \sum_{i=1}^n ITCN_i * \frac{IPP_i^{ext}}{IPC_{py}} * \omega_i$ <p>En donde: ITCER: Índice del tipo de cambio efectivo real. ITCN_i: Índice del tipo de cambio nominal del guaraní con respecto a la moneda del país <i>i</i>. IPP_i^{ext}: Índice de precios del productor o al por mayor del país <i>i</i>. IPC_{py}: Índice de precios al consumidor del Paraguay. □_i: Participación comercial del país <i>i</i> en el comercio del Paraguay, definido como (M_i+X_i)/(M_t+X_t)</p>
Cuadro 54	Volumen de compra / venta de divisas del mercado cambiario: Flujos de compra y venta de divisas entre los bancos, financieras, casas de cambio y particulares (personas naturales y jurídicas diferentes de las instituciones financieras). Están excluidas las transacciones de particulares entre sí. La fuente de información constituyen los bancos, financieras y casas de cambio; en ese sentido, hasta el 2002, la información era procesada y publicada por la Gerencia de Estudios Económicos, sin embargo, desde el 2003, ésta información es proveída por el Departamento de Operaciones de Mercado Abierto, de acuerdo con los datos transmitidos vía DATATEC y otros medios adicionales (fax o correo electrónico) utilizados por las instituciones declarantes y publicada por la Gerencia Estudios Económicos.

Apéndice estadístico

Cuadro N°

Nivel de actividad.

Producto interno bruto a precios de comprador por sectores económicos en valores constantes	1
Producto interno bruto a precios de comprador por sectores económicos en valores corrientes	2
Evolución del producto interno bruto por rama de actividad económica	3
Producto interno bruto a precios de comprador por sectores económicos en porcentaje	4
Producto interno bruto por tipo de gasto	5
Producto interno bruto trimestral por sectores económicos en valores constantes	6
Producto interno bruto trimestral por sectores económicos en variación porcentual (Cont.)	6 C
Producto interno bruto trimestral por tipo de gasto en valores constantes	7
Producto interno bruto trimestral por tipo de gasto en variación porcentual (Continuación)	7 C
Producto interno bruto a precios de comprador y por habitante	8
Indicador mensual de la actividad económica del Paraguay	9
Estimador cifras de negocios	10
Estimador cifras de negocios - Índice Real, Subramas comerciales	10 a

Precios y salarios.

Evolución del salario mínimo legal	11
Índice de sueldos y salarios	12
Índice nominal de tarifas y precios	13
Índice de precios al consumidor	14
Índice de precios al consumidor	14 a
Índice de precios al consumidor	14 b
Índice de precios al consumidor	14 c
Índice de precios al consumidor - Inflación total, inflación subyacente y subyacente (X1)	15
IPC - Principales grupos dentro de cada agrupación	16
IPC - Principales grupos dentro de cada agrupación (Continuación)	16 C
Índice de precios del productor	17

Indicadores monetarios.

Balance monetario del Banco Central del Paraguay	18
Instrumentos de regulación monetaria	19 a
Instrumentos de regulación monetaria	19 b
Operaciones cambiarias del Banco Central del Paraguay	20
Agregados monetarios - En millones de guaraníes	21
Agregados monetarios - Variación porcentual	22
Depósitos del sector privado en el sistema bancario	23
Depósitos totales en el sistema bancario	24
Crédito del sector bancario al sector privado	25
Variación del crédito y depósitos del sector privado en el sistema bancario	26
Gastos de Política monetaria	27
Posición del BCP ante el sistema financiero	28
Variación del crédito y depósitos del sector privado en el sistema bancario en moneda extranjera	29

Indicadores financieros.

Tasas efectivas de interés	30
Tasas efectivas de interés en moneda extranjera (Continuación)	30 C
Operaciones en la Bolsa de Valores de Asunción	31
Principales indicadores del sistema bancario nacional	32
Principales indicadores de las empresas financieras	33

Apéndice estadístico

Cuadro N°

Sector fiscal.

Depósito del sector público no financiero en el Banco Central del Paraguay	34
Ejecución presupuestaria del Gobierno Central	35

Sector externo.

Balanza de pagos – Presentación normalizada	36
Balanza de pagos – Resumen de la cuenta corriente por componentes normalizados	37
Balanza de pagos – Resumen de la cuenta de capital por componentes normalizados	38
Balanza de pagos – Presentación analítica	39
Posición de inversión internacional – Saldos a fin de período	40
Posición de inversión internacional trimestral del Paraguay – Saldos y transacciones	41
Exportaciones registradas por principales productos en miles de dólares	42
Exportaciones registradas por principales productos en toneladas	43
Exportaciones registradas por países	44
Precios internacionales de la soja, el algodón y el petróleo	45
Importaciones registradas por países	46
Importaciones por tipo de bienes	47 a
Importaciones por tipo de bienes	47 b
Entidades binacionales, ingreso de divisas	48
Reservas internacionales netas	49
Reservas internacionales netas	49 a
Intereses cobrados por colocaciones de las reservas internacionales netas	50
Remesas familiares, ingreso de divisas	51
Deuda pública externa	52
Tipo de cambio: nominal, real bilateral, y efectivo real	53
Volumen de compra y venta de divisas del mercado cambiario	54

Cuadro N° 1

Producto interno bruto a precios de comprador

Por sectores económicos.

En miles de guaraníes constantes de 1994.

Sector económico	2009	2010	2011	2012*	2013*	2014*
Agricultura	2.795.088.301	4.188.439.818	4.481.630.605	3.213.329.144	4.836.060.361	4.908.601.267
Ganadería	1.141.311.452	1.238.322.926	1.150.401.998	1.233.230.942	1.351.621.112	1.486.783.223
Explotación forestal	317.247.576	288.695.294	297.356.153	304.195.344	305.716.321	316.416.392
Pesca	14.335.498	13.762.078	14.037.319	14.252.090	14.470.147	14.691.540
Minería	19.371.725	19.991.620	21.051.176	21.366.944	22.221.621	22.999.378
Industria	2.311.686.882	2.456.949.913	2.418.699.460	2.530.912.197	2.731.734.184	2.928.057.262
Construcción	721.499.258	815.294.162	827.523.574	835.798.810	952.810.643	1.024.271.442
Total producción de bienes	7.320.540.690	9.021.455.810	9.210.700.284	8.153.085.470	10.214.634.390	10.701.820.504
Electricidad y agua	338.929.146	356.214.532	387.205.197	414.309.561	437.096.587	461.136.899
Transportes	697.936.949	746.792.535	765.462.348	773.882.434	928.658.921	998.308.340
Comunicaciones	780.876.586	829.290.935	953.684.575	1.078.617.254	1.186.478.979	1.245.802.928
Comercio	3.238.306.494	3.590.360.636	3.698.071.455	3.601.921.597	3.980.123.365	4.119.427.683
Finanzas	459.879.669	515.065.229	604.171.514	682.713.811	748.254.337	830.562.314
Viviendas	316.603.627	321.352.682	328.554.781	336.768.651	345.187.867	353.817.563
Servicios a las empresas	504.159.088	535.921.111	557.357.955	572.963.978	658.908.574	705.032.175
Hoteles y restaurantes	203.260.903	220.538.080	233.770.365	244.290.031	263.833.233	279.663.227
Servicios a los hogares	1.081.672.470	1.124.939.368	1.198.060.427	1.225.615.817	1.268.512.371	1.367.456.336
Gobierno general	1.417.775.460	1.602.086.271	1.698.211.447	2.131.255.366	2.280.443.242	2.355.697.869
Total producción de servicios	9.039.400.392	9.842.561.379	10.424.550.064	11.062.338.500	12.097.497.476	12.716.905.334
Valor agregado bruto	16.359.941.083	18.864.017.189	19.635.250.348	19.215.423.970	22.312.131.866	23.418.725.838
Impuestos a los productos	1.398.079.275	1.565.848.788	1.612.824.252	1.607.985.779	1.728.584.712	1.811.556.779
Producto interno bruto a precios de comprador	17.758.020.358	20.429.865.977	21.248.074.600	20.823.409.749	24.040.716.578	25.230.282.617
Binacionales**	2.524.232.039	2.507.942.035	2.685.786.437	2.813.918.446	2.799.848.854	2.911.842.808
PIB con Binacionales	20.282.252.397	22.937.808.012	23.933.861.037	23.637.328.195	26.840.565.432	28.142.125.425

Fuente: Sub Gerencia General de Política Monetaria, Departamento de Cuentas Nacionales y Mercado Interno.

* Cifras preliminares.

** La producción de Itaipú Binacional es considerada en las Cuentas Nacionales de Paraguay desde el año 1985, mientras que la producción de Yacyreta es considerada desde el año 199

Cuadro N° 2

Producto interno bruto a precios de comprador

Por sectores económicos.

En miles de guaraníes corrientes.

Sector económico	2009	2010	2011	2012*	2013*	2014*
Agricultura	8.335.012.443	12.633.961.461	13.818.294.056	10.745.494.762		
Ganadería	4.112.380.876	5.476.888.027	5.863.813.444	5.350.637.443		
Explotación forestal	1.168.031.380	1.185.738.278	1.412.898.592	1.626.469.598		
Pesca	42.228.421	42.765.138	48.850.554	47.355.557		
Minería	105.666.090	114.668.386	135.991.087	149.840.045		
Industria	9.186.731.646	10.614.479.183	11.535.717.760	11.941.010.429		
Construcción	4.625.127.593	5.844.914.292	7.096.013.839	7.678.037.018		
Total producción de bienes	27.575.178.449	35.913.414.765	39.911.579.333	37.538.844.852		
Electricidad y agua	1.084.551.393	1.145.572.581	1.235.557.932	1.294.981.197		
Transportes	2.925.393.250	2.994.013.220	3.075.203.123	3.332.663.620		
Comunicaciones	2.239.010.619	2.476.344.685	2.661.748.034	3.018.406.449		
Comercio	12.734.612.526	14.963.169.718	15.951.715.183	15.367.869.850		
Finanzas	2.505.686.113	3.393.366.446	4.345.943.290	5.212.198.246		
Viviendas	778.685.231	829.339.807	895.216.018	1.000.094.546		
Servicios a las empresas	1.828.892.209	2.060.887.564	2.361.739.258	2.493.632.560		
Hoteles y restaurantes	789.439.556	924.522.850	1.050.530.212	1.120.224.495		
Servicios a los hogares	4.118.939.791	4.497.557.226	5.230.726.477	5.627.251.361		
Gobierno general	7.480.786.399	8.523.938.468	10.363.480.479	13.381.185.939		
Total producción de servicios	36.485.997.087	41.808.712.565	47.171.860.006	51.848.508.263		
Valor agregado bruto	64.061.175.536	77.722.127.331	87.083.439.339	89.387.353.115		
Impuestos a los productos	6.919.233.568	9.085.445.889	10.284.863.597	10.695.821.623		
Producto interno bruto a precios de comprador	70.980.409.104	86.807.573.219	97.368.302.936	100.083.174.738		
Binacionales	8.136.761.073	8.126.681.994	7.834.910.994	8.749.085.591		
PIB con Binacionales	79.117.170.177	94.934.255.214	105.203.213.930	108.832.260.329	128.896.358.179	142.850.205.025

Fuente: Sub Gerencia General de Política Monetaria, Departamento de Cuentas Nacionales y Mercado Interno.

* Cifras preliminares.

Cuadro N° 3

Evolución del producto interno bruto
Por rama de actividad económica.
Variación porcentual.

Sector Económico	2006	2007	2008	2009	2010	2011	2012*	2013**	2014**
Agricultura	1,2	24,1	10,5	-25,0	49,8	7,0	-28,3	50,5	1,5
Ganadería	10,6	-6,8	6,5	4,8	8,5	-7,1	7,2	9,6	10,0
Explotación forestal	2,0	2,5	4,1	-4,3	-9,0	3,0	2,3	0,5	3,5
Caza y pesca	1,5	1,0	1,0	1,5	-4,0	2,0	1,5	1,5	1,5
Minería	-2,2	3,5	5,0	3,0	3,2	5,3	1,5	4,0	3,5
Industria	2,5	-1,2	2,0	-0,8	6,3	-1,6	4,6	7,9	7,2
Construcción	-3,5	7,2	11,0	2,0	13,0	1,5	1,0	14,0	7,5
Total producción de bienes	2,6	8,6	7,2	-10,9	23,2	2,1	-11,5	25,3	4,8
Electricidad y agua	8,5	5,9	3,5	4,8	5,1	8,7	7,0	5,5	5,5
Transportes	7,7	9,5	5,5	-10,5	7,0	2,5	1,1	20,0	7,5
Comunicaciones	14,0	12,0	4,8	4,4	6,2	15,0	13,1	10,0	5,0
Comercio	5,8	5,2	4,1	-3,4	10,9	3,0	-2,6	10,5	3,5
Finanzas	5,1	5,3	18,9	6,6	12,0	17,3	13,0	9,6	11,0
Viviendas	2,0	1,8	1,8	1,7	1,5	2,2	2,5	2,5	2,5
Servicios a las empresas	4,5	4,1	3,0	12,4	6,3	4,0	2,8	15,0	7,0
Hoteles y restaurantes	1,5	3,5	5,1	0,5	8,5	6,0	4,5	8,0	6,0
Servicios a los hogares	4,2	3,0	4,5	7,0	4,0	6,5	2,3	3,5	7,8
Gobierno general	4,5	5,0	3,5	15,2	13,0	6,0	25,5	7,0	3,3
Total producción de servicios	5,9	5,6	4,7	2,3	8,9	5,9	6,1	9,4	5,1
Valor agregado bruto	4,3	7,0	5,9	-4,1	15,3	4,1	-2,1	16,1	5,0
Impuestos a los productos	4,3	5,0	5,0	-1,0	12,0	3,0	-0,3	7,5	4,8
Producto interno bruto a precios de comprador	4,3	6,8	5,8	-3,8	15,0	4,0	-2,0	15,5	4,9
Binacionales	8,0	-3,4	10,2	-4,8	-0,6	7,1	4,8	-0,5	4,0
PIB con Binacionales	4,8	5,4	6,4	-4,0	13,1	4,3	-1,2	13,6	4,8

Fuente: Sub Gerencia General de Política Monetaria, Departamento de Cuentas Nacionales y Mercado Interno.

* Cifras preliminares.

** Proyección

Cuadro N° 4

Producto interno bruto a precios de comprador

Por sectores económicos.

Estructura económica (%)

Sector económico	2006	2007	2008	2009	2010	2011	2012*	2013*	2014*
Agricultura	14,4	17,0	17,6	13,8	18,3	18,7	13,6	18,0	17,4
Ganadería	5,8	5,1	5,2	5,6	5,4	4,8	5,2	5,0	5,3
Explotación forestal	1,6	1,6	1,6	1,6	1,3	1,2	1,3	1,1	1,1
Pesca	0,1	0,1	0,1	0,1	0,1	0,1	0,1	0,1	0,1
Minería	0,1	0,1	0,1	0,1	0,1	0,1	0,1	0,1	0,1
Industria	12,3	11,5	11,0	11,4	10,7	10,1	10,7	10,2	10,4
Construcción	3,2	3,2	3,3	3,6	3,6	3,5	3,5	3,5	3,6
Total producción de bienes	37,5	38,6	38,9	36,1	39,3	38,5	34,5	38,1	38,0
Electricidad y agua	1,6	1,6	1,5	1,7	1,6	1,6	1,8	1,6	1,6
Transportes	3,6	3,7	3,7	3,4	3,3	3,2	3,3	3,5	3,5
Comunicaciones	3,4	3,6	3,5	3,9	3,6	4,0	4,6	4,4	4,4
Comercio	16,3	16,2	15,9	16,0	15,7	15,5	15,2	14,8	14,6
Finanzas	1,8	1,8	2,0	2,3	2,2	2,5	2,9	2,8	3,0
Viviendas	1,6	1,5	1,5	1,6	1,4	1,4	1,4	1,3	1,3
Servicios a las empresas	2,2	2,2	2,1	2,5	2,3	2,3	2,4	2,5	2,5
Hoteles y restaurantes	1,0	1,0	1,0	1,0	1,0	1,0	1,0	1,0	1,0
Servicios a los hogares	5,0	4,9	4,8	5,3	4,9	5,0	5,2	4,7	4,9
Gobierno general	6,1	6,0	5,8	7,0	7,0	7,1	9,0	8,5	8,4
Total producción de servicios	42,5	42,5	41,8	44,6	42,9	43,6	46,8	45,1	45,2
Valor agregado bruto	80,0	81,1	80,8	80,7	82,2	82,0	81,3	83,1	83,2
Impuestos a los productos	6,8	6,8	6,7	6,9	6,8	6,7	6,8	6,4	6,4
Producto interno bruto a precios de comprador	86,8	87,9	87,4	87,6	89,1	88,8	88,1	89,6	89,7
Binacionales	13,2	12,1	12,6	12,4	10,9	11,2	11,9	10,4	10,3
PIB con Binacionales	100,0	100,0	100,0	100,0	100,0	100,0	100,0	100,0	100,0

Fuente: Sub Gerencia General de Política Monetaria, Departamento de Cuentas Nacionales y Mercado Interno.

* Cifras preliminares.

Cuadro N° 5

Producto interno bruto por tipo de gasto (Incluye binacionales)

En miles de guaraníes corrientes

Componentes	2009	2010	2011	2012*	2013*	2014*
Consumo Total	62.830.969.383	76.138.568.719	84.895.702.485	89.020.509.443		
Consumo Privado	54.189.168.830	66.221.927.238	73.739.480.819	75.251.500.663		
Consumo Público	8.641.800.554	9.916.641.481	11.156.221.666	13.769.008.780		
Formación Bruta de Capital	10.911.498.121	15.404.420.473	17.632.737.169	16.875.028.866		
Formación Bruta de Capital Fijo	10.684.752.928	15.049.468.951	17.231.641.949	16.484.081.356		
Variación de Existencias	226.745.193	354.951.522	401.095.220	390.947.511		
Exportaciones de Bienes y Servicios	40.777.110.199	52.307.102.315	55.377.853.557	55.834.488.383		
Importaciones de Bienes y Servicios	35.402.407.528	48.915.836.293	52.703.079.281	52.897.766.363		
Producto Interno Bruto	79.117.170.175	94.934.255.214	105.203.213.930	108.832.260.329	128.896.358.179	142.850.205.025

En miles de guaraníes constantes de 1994

Componentes	2009	2010	2011	2012*	2013*	2014*
Consumo Total	15.202.428.802	17.235.770.293	18.189.271.141	18.764.538.586	20.389.100.439	21.391.318.545
Consumo Privado	13.500.379.788	15.329.475.397	16.181.942.615	16.335.671.070	17.773.210.124	18.686.487.960
Consumo Público	1.702.049.014	1.906.294.896	2.007.328.525	2.428.867.516	2.615.890.314	2.704.830.585
Formación Bruta de Capital	3.682.082.067	4.518.916.326	5.006.761.152	4.628.899.801	5.399.991.268	5.833.690.330
Formación Bruta de Capital Fijo	3.496.218.560	4.255.031.468	4.723.084.930	4.359.407.390	4.977.039.189	5.380.179.364
Variación de Existencias	185.863.507	263.884.857	283.676.222	269.492.411	422.952.078	453.510.967
Exportaciones de Bienes y Servicios	11.416.367.719	13.686.537.627	14.538.727.456	13.561.757.065	15.946.777.908	17.626.120.013
Importaciones de Bienes y Servicios	10.018.626.189	12.503.416.234	13.800.898.711	13.317.867.256	14.895.304.182	16.709.003.463
Producto Interno Bruto	20.282.252.398	22.937.808.012	23.933.861.037	23.637.328.195	26.840.565.432	28.142.125.425

Fuente: Sub Gerencia General de Política Monetaria, Departamento de Cuentas Nacionales y Mercado Interno.

* Cifras preliminares.

Cuadro N° 6

Producto interno bruto trimestral (Incluye binacionales)

Por sectores económicos.

En miles de guaraníes constantes de 1994.

Año		Agricultura	Ganadería forestal y pesca	Minería e industria manufacturera	Electricidad y agua	Construcción	Servicios	Valor agregado bruto a precios básicos	Impuestos a los productos	PIB a precios de comprador
2009	I	750.455.698	326.575.625	560.512.968	713.895.862	162.277.911	2.004.366.945	4.518.085.009	327.165.250	4.845.250.259
	II	680.571.260	344.111.599	540.106.909	696.723.854	167.665.683	2.076.677.519	4.505.856.823	320.126.414	4.825.983.237
	III	597.966.192	427.202.021	575.769.123	733.209.174	198.024.666	2.167.849.249	4.700.020.425	353.090.410	5.053.110.835
	IV	766.095.151	375.005.281	654.669.606	719.332.296	193.530.998	2.451.577.534	5.160.210.866	397.697.201	5.557.908.067
	Total	2.795.088.301	1.472.894.526	2.331.058.606	2.863.161.185	721.499.258	8.700.471.247	18.884.173.123	1.398.079.275	20.282.252.398
2010	I	1.198.627.178	329.146.371	606.838.578	667.271.746	201.058.398	2.174.167.506	5.177.109.778	373.213.379	5.550.323.157
	II	1.016.390.038	356.215.667	579.825.416	698.235.561	218.178.320	2.294.676.677	5.163.521.679	387.778.323	5.551.300.002
	III	827.134.798	448.846.262	613.087.716	720.282.866	216.216.414	2.354.552.624	5.180.120.681	388.296.267	5.568.416.948
	IV	1.146.287.804	406.571.996	677.189.822	778.366.394	179.841.029	2.662.950.040	5.851.207.086	416.560.819	6.267.767.905
	Total	4.188.439.818	1.540.780.297	2.476.941.533	2.864.156.568	815.294.162	9.486.346.847	21.371.959.224	1.565.848.788	22.937.808.012
2011	I	1.316.009.173	332.944.643	618.902.382	784.256.634	177.347.818	2.344.571.847	5.574.032.497	389.164.133	5.963.196.630
	II	1.077.276.681	352.688.611	582.206.757	759.132.817	198.490.883	2.440.634.910	5.410.430.659	392.906.101	5.803.336.760
	III	869.904.296	441.068.061	594.192.265	760.068.571	215.120.087	2.466.500.170	5.346.853.449	389.068.176	5.735.921.625
	IV	1.218.440.455	335.094.155	644.449.232	769.533.612	236.564.786	2.785.637.940	5.989.720.180	441.685.842	6.431.406.022
	Total	4.481.630.605	1.461.795.470	2.439.750.636	3.072.991.634	827.523.574	10.037.344.867	22.321.036.786	1.612.824.252	23.933.861.037
2012(*)	I	941.727.095	325.108.389	626.295.830	826.625.389	175.487.256	2.489.789.671	5.385.033.629	384.195.238	5.769.228.867
	II	775.044.322	341.379.095	589.780.642	819.923.998	190.464.019	2.556.010.346	5.272.602.421	389.787.497	5.662.389.918
	III	629.119.462	482.831.648	649.252.245	793.829.160	224.226.136	2.637.680.222	5.416.938.872	393.168.054	5.810.106.926
	IV	867.438.265	402.359.244	686.950.423	787.849.462	245.621.399	2.964.548.700	5.954.767.493	440.834.990	6.395.602.483
	Total	3.213.329.144	1.551.678.376	2.552.279.140	3.228.228.007	835.798.810	10.648.028.939	22.029.342.416	1.607.985.779	23.637.328.195
2013(**)	I	1.490.877.120	361.714.670	672.424.350	835.615.735	201.840.583	2.759.357.191	6.321.829.649	394.281.334	6.716.110.983
	II	1.213.258.619	369.825.268	634.804.150	828.201.404	217.382.026	2.859.317.229	6.122.788.697	417.637.167	6.540.425.864
	III	981.075.877	521.810.117	727.984.687	787.760.077	235.733.180	2.930.944.115	6.185.308.054	420.115.860	6.605.423.913
	IV	1.359.043.631	419.142.112	731.121.613	811.273.760	266.086.554	3.115.271.562	6.701.939.232	467.844.187	7.169.783.419
	Total (**)	5.044.255.248	1.672.492.167	2.766.334.801	3.262.850.976	921.042.343	11.664.890.097	25.331.865.631	1.699.878.548	27.031.744.179

Fuente: Sub Gerencia General de Política Monetaria, Departamento de Cuentas Nacionales y Mercado Interno.

(*) Cifras preliminares.

(**) Los valores trimestrales de la Cuentas Nacionales Trimestrales del 2013 (CNT) aún no han sido armonizadas con el dato anual de las Cuentas Nacionales Anuales (CNA), y por tanto, la suma del PIB generado en cada trimestre puede ser distinto al dato anual. Una vez aplicado el proceso de armonización o benchmarking, la suma de los datos trimestrales será igual a la estimación anual de las CNA.

Cuadro N° 6 (Continuación)

Producto interno bruto trimestral (Incluye binacionales)

Por sectores económicos.

Variación porcentual interanual.

Año		Agricultura	Ganadería forestal y pesca	Minería e industria manufacturera	Electricidad y agua	Construcción	Servicios	Valor agregado bruto a precios básicos	Impuestos a los productos	PIB a precios de comprador
2009	I	-27,4	2,7	-6,4	-3,3	-8,5	4,3	-5,6	-6,7	-5,7
	II	-25,4	-8,5	-10,3	-8,2	-7,7	0,9	-7,8	-6,6	-7,8
	III	-21,1	10,3	0,3	-1,3	7,3	0,9	-2,0	-2,1	-2,0
	IV	-25,2	6,1	14,0	-2,1	18,2	2,8	-1,4	11,0	-0,6
	Total	-25,0	2,7	-0,8	-3,8	2,0	2,2	-4,2	-1,0	-4,0
2010	I	59,7	0,8	8,3	-6,5	23,9	8,5	14,6	14,1	14,6
	II	49,3	3,5	7,4	0,2	30,1	10,5	14,6	21,1	15,0
	III	38,3	5,1	6,5	-1,8	9,2	8,6	10,2	10,0	10,2
	IV	49,6	8,4	3,4	8,2	-7,1	8,6	13,4	4,7	12,8
	Total	49,8	4,6	6,3	0,0	13,0	9,0	13,2	12,0	13,1
2011	I	9,8	1,2	2,0	17,5	-11,8	7,8	7,7	4,3	7,4
	II	6,0	-1,0	0,4	8,7	-9,0	6,4	4,8	1,3	4,5
	III	5,2	-1,7	-3,1	5,5	-0,5	4,8	3,2	0,2	3,0
	IV	6,3	-17,6	-4,8	-1,1	31,5	4,6	2,4	6,0	2,6
	Total	7,0	-5,1	-1,5	7,3	1,5	5,8	4,4	3,0	4,3
2012(*)	I	-28,4	-2,4	1,2	5,4	-1,0	6,2	-3,4	-1,3	-3,3
	II	-28,1	-3,2	1,3	8,0	-4,0	4,7	-2,5	-0,8	-2,4
	III	-27,7	9,5	9,3	4,4	4,2	6,9	1,3	1,1	1,3
	IV	-28,8	20,1	6,6	2,4	3,8	6,4	-0,6	-0,2	-0,6
	Total	-28,3	6,1	4,6	5,1	1,0	6,1	-1,3	-0,3	-1,2
2013(**)	I	58,3	11,3	7,4	1,1	15,0	10,8	17,4	2,6	16,4
	II	56,5	8,3	7,6	1,0	14,1	11,9	16,1	7,1	15,5
	III	55,9	8,1	12,1	-0,8	5,1	11,1	14,2	6,9	13,7
	IV	56,7	4,2	6,4	3,0	8,3	5,1	12,5	6,1	12,1
	Total (**)	57,0	7,8	8,4	1,1	10,2	9,5	15,0	5,7	14,4

Fuente: Sub Gerencia General de Política Monetaria, Departamento de Cuentas Nacionales y Mercado Interno.

(*) Cifras preliminares.

(**) Los valores trimestrales de la Cuentas Nacionales Trimestrales del 2013 (CNT) aún no han sido armonizadas con el dato anual de las Cuentas Nacionales Anuales (CNA), y por tanto, la suma del PIB generado en cada trimestre puede ser distinto al dato anual. Una vez aplicado el proceso de armonización o benchmarking, la suma de los datos trimestrales será igual a la estimación anual de las CNA.

Cuadro N° 7

Producto interno bruto trimestral (Incluye binacionales)
 Por tipo de gasto.
 En miles de guaraníes constantes de 1994.

Año		Consumo hogares	Consumo gobierno	Formación bruta de capital fijo	Variación de existencias	Exportaciones	Importaciones	PIB a precios de comprador
2009	I	3.235.565.675	339.757.863	669.449.762	67.132.198	2.861.011.254	2.327.666.493	4.845.250.259
	II	3.148.077.029	385.547.091	734.267.342	45.123.069	2.745.788.017	2.232.819.311	4.825.983.237
	III	3.277.177.093	415.379.796	959.612.749	35.461.312	2.894.088.247	2.528.608.362	5.053.110.835
	IV	3.839.559.991	561.364.265	1.132.888.707	38.146.927	2.915.480.200	2.929.532.024	5.557.908.067
	Total	13.500.379.788	1.702.049.014	3.496.218.560	185.863.507	11.416.367.719	10.018.626.189	20.282.252.398
2010	I	3.694.436.876	390.098.143	857.536.874	53.179.914	3.350.349.774	2.795.278.423	5.550.323.157
	II	3.562.024.391	441.041.393	997.493.796	64.309.629	3.547.422.582	3.060.991.790	5.551.300.002
	III	3.786.765.274	444.965.386	1.064.796.378	71.536.072	3.383.315.031	3.182.961.193	5.568.416.948
	IV	4.286.248.857	630.189.973	1.335.204.420	74.859.242	3.405.450.241	3.464.184.828	6.267.767.905
	Total	15.329.475.397	1.906.294.896	4.255.031.468	263.884.857	13.686.537.627	12.503.416.234	22.937.808.012
2011	I	4.144.060.511	400.584.636	995.362.366	74.279.141	3.293.006.834	2.944.096.858	5.963.196.630
	II	3.868.034.004	475.287.875	1.123.654.078	72.703.066	3.713.999.912	3.450.342.175	5.803.336.760
	III	3.838.096.569	466.826.255	1.150.081.541	70.131.018	3.980.599.301	3.769.813.058	5.735.921.625
	IV	4.331.751.531	664.629.759	1.453.986.945	66.562.997	3.551.121.410	3.636.646.620	6.431.406.022
	Total	16.181.942.615	2.007.328.525	4.723.084.930	283.676.222	14.538.727.456	13.800.898.711	23.933.861.037
2012 (*)	I	4.206.825.698	512.646.215	848.468.257	61.999.003	3.045.362.713	2.906.073.019	5.769.228.867
	II	3.920.957.072	569.503.780	957.171.846	62.323.046	3.480.390.959	3.327.956.785	5.662.389.918
	III	3.889.041.906	579.706.074	1.097.952.982	67.535.124	3.617.214.887	3.441.344.047	5.810.106.926
	IV	4.318.846.394	767.011.446	1.455.814.306	77.635.238	3.418.788.505	3.642.493.405	6.395.602.483
	Total	16.335.671.070	2.428.867.516	4.359.407.390	269.492.411	13.561.757.065	13.317.867.256	23.637.328.195
2013 (**)	I	4.541.206.319	577.971.310	1.090.035.643	86.423.488	3.685.636.727	3.265.162.503	6.716.110.983
	II	4.189.400.859	611.716.827	1.044.360.861	97.632.196	4.251.102.225	3.653.787.104	6.540.425.864
	III	4.140.021.000	578.290.268	1.131.035.670	107.981.820	4.314.491.463	3.666.396.307	6.605.423.913
	IV	4.601.640.801	786.471.042	1.570.076.877	123.024.408	3.758.693.575	3.670.123.283	7.169.783.419
	Total (**)	17.472.268.978	2.554.449.447	4.835.509.051	415.061.911	16.009.923.989	14.255.469.198	27.031.744.179

Fuente: Sub Gerencia General de Política Monetaria, Departamento de Cuentas Nacionales y Mercado Interno.

(*) Cifras preliminares.

(**) Los valores trimestrales de la Cuentas Nacionales Trimestrales del 2013 (CNT) aún no han sido armonizadas con el dato anual de las Cuentas Nacionales Anuales (CNA), y por tanto, la suma del PIB generado en cada trimestre puede ser distinto al dato anual. Una vez aplicado el proceso de armonización o benchmarking, la suma de los datos trimestrales será igual a la estimación anual de las CNA.

Cuadro N° 7 (Continuación)

Producto interno bruto trimestral (Incluye binacionales)

Por tipo de gasto.

Variación porcentual interanual.

Año		Consumo hogares	Consumo gobierno	Formación bruta de capital fijo	variación de existencias	Exportaciones	Importaciones	PIB
2009	I	-6,3	9,8	-16,1	-39,0	-3,7	-7,1	-5,7
	II	-3,4	9,2	-19,2	-63,3	-18,8	-20,1	-7,8
	III	-3,4	18,5	-7,8	-70,5	-12,9	-17,6	-2,0
	IV	0,7	15,9	12,4	-62,4	5,5	13,7	-0,6
	Total	-3,0	13,7	-6,9	-59,1	-8,2	-8,5	-4,0
2010	I	14,2	14,8	28,1	-20,8	17,1	20,1	14,6
	II	13,1	14,4	35,8	42,5	29,2	37,1	15,0
	III	15,5	7,1	11,0	101,7	16,9	25,9	10,2
	IV	11,6	12,3	17,9	96,2	16,8	18,3	12,8
	Total	13,5	12,0	21,7	42,0	19,9	24,8	13,1
2011	I	12,2	2,7	16,1	39,7	-1,7	5,3	7,4
	II	8,6	7,8	12,6	13,1	4,7	12,7	4,5
	III	1,4	4,9	8,0	-2,0	17,7	18,4	3,0
	IV	1,1	5,5	8,9	-11,1	4,3	5,0	2,6
	Total	5,6	5,3	11,0	7,5	6,2	10,4	4,3
2012(*)	I	1,5	28,0	-14,8	-16,5	-7,5	-1,3	-3,3
	II	1,4	19,8	-14,8	-14,3	-6,3	-3,5	-2,4
	III	1,3	24,2	-4,5	-3,7	-9,1	-8,7	1,3
	IV	-0,3	15,4	0,1	16,6	-3,7	0,2	-0,6
	Total	1,0	21,0	-7,7	-5,0	-6,7	-3,5	-1,2
2013(**)	I	7,9	12,7	28,5	39,4	21,0	12,4	16,4
	II	6,8	7,4	9,1	56,7	22,1	9,8	15,5
	III	6,5	-0,2	3,0	59,9	19,3	6,5	13,7
	IV	6,5	2,5	7,8	58,5	9,9	0,8	12,1
	Total (**)	7,0	5,2	10,9	54,0	18,1	7,0	14,4

Fuente: Sub Gerencia General de Política Monetaria, Departamento de Cuentas Nacionales y Mercado Interno.

(*) Cifras preliminares.

(**) Los valores trimestrales de la Cuentas Nacionales Trimestrales del 2013 (CNT) aún no han sido armonizadas con el dato anual de las Cuentas Nacionales Anuales (CNA), y por tanto, la suma del PIB generado en cada trimestre puede ser distinto al dato anual. Una vez aplicado el proceso de armonización o benchmarking, la suma de los datos trimestrales será iguala la estimación anual de las CNA.

Cuadro N° 8

Año	Producto interno bruto a precios de comprador en miles de dólares		Producto interno bruto a precios de comprador en miles de guaraníes		Producto interno bruto por habitante en dólares		Producto interno bruto por habitante en guaraníes	
	USD corrientes*/	USD constantes*/	₡ corrientes*/	₡ constantes*/	USD corrientes*/	USD constantes*/	₡ corrientes*/	₡ constantes*/
2000	8.207.164	8.587.092	28.574.100.862	16.349.824.055	1.535	1.606	5.344.683	3.058.176
2001	7.662.152	8.515.471	31.462.078.100	16.213.457.576	1.404	1.561	5.766.068	2.971.447
2002	6.326.170	8.513.649	36.156.212.344	16.209.987.183	1.136	1.530	6.494.912	2.911.877
2003	6.588.266	8.881.502	42.324.219.772	16.910.379.473	1.160	1.565	7.454.797	2.978.518
2004	8.060.401	9.241.862	47.999.043.590	17.596.504.315	1.393	1.597	8.292.729	3.040.124
2005	8.772.074	9.439.036	53.962.326.677	17.971.924.092	1.487	1.600	9.148.249	3.046.785
2006	10.662.013	9.892.781	59.996.506.119	18.835.855.545	1.774	1.647	9.984.204	3.134.533
2007	13.837.526	10.429.131	69.426.262.230	19.857.064.597	2.261	1.704	11.344.824	3.244.808
2008	18.504.761	11.092.332	80.734.753.242	21.119.799.321	2.970	1.781	12.958.732	3.389.938
2009	15.954.961	10.652.443	79.117.170.177	20.282.252.397	2.516	1.680	12.477.792	3.198.771
2010	20.028.376	12.047.168	94.934.255.214	22.937.808.012	3.105	1.868	14.715.929	3.555.631
2011**	25.149.416	12.570.305	105.203.213.930	23.933.861.037	3.833	1.916	16.032.714	3.647.462
2012**	24.690.711	12.414.563	108.832.260.329	23.637.328.195	3.700	1.861	16.310.247	3.542.430
2013**	29.631.347	14.096.936	128.896.358.179	26.840.565.432	4.368	2.078	19.001.806	3.956.816
2014**	30.740.307	14.780.528	142.850.205.025	28.120.321.443	4.459	2.144	20.721.766	4.082.280

Fuente: Sub Gerencia General de Política Monetaria, Departamento de Cuentas Nacionales y Mercado Interno.

*/ (incorpora Binacionales)

** Cifras preliminares.

Para el cálculo del PIB per cápita se utilizan las proyecciones de población de la DGEEC. Febrero 2006

Cuadro N° 9

Indicador Mensual de la Actividad Económica del Paraguay (IMAEP).

Índice base enero 1994 = 100.

Año	Actividades Económicas		
	Índice Serie Original 1994=100	Índice Serie Desestacionalizada 1994=100	Índice Serie Tendencia - Ciclo 1994=100
2011 Prom.	168,0	168,0	167,0
Ene	162,5	168,9	168,3
Feb	162,5	167,9	168,5
Mar	178,1	168,6	168,1
Abr	164,4	166,1	167,5
May	174,0	168,7	167,0
Jun	150,6	166,7	166,7
Jul	155,4	162,1	166,8
Ago	164,3	166,4	167,1
Set	163,8	169,7	167,2
Oct	174,5	166,1	166,8
Nov	171,6	167,7	165,8
Dic	193,9	177,2	164,3
2012* Prom.	165,8	165,8	167,9
Ene	156,0	161,1	162,5
Feb	155,1	159,4	161,2
Mar	172,7	163,2	161,1
Abr	155,7	157,7	162,0
May	169,1	164,2	163,8
Jun	149,1	165,2	165,9
Jul	165,9	172,4	167,9
Ago	167,5	169,7	169,6
Sep	164,1	170,1	171,3
Oct	180,7	172,5	173,4
Nov	167,8	164,3	176,4
Dic	185,4	169,9	180,2
2013* Prom.	191,9	191,9	192,2
Ene	189,4	194,6	184,3
Feb	187,6	192,1	188,2
Mar	199,3	188,3	191,1
Abr	193,9	196,7	192,9
May	197,8	192,0	193,6
Jun	163,0	180,8	193,6
Jul	187,4	194,4	193,0
Ago	190,0	192,7	192,4
Sep	184,2	191,0	192,3
Oct	202,5	193,5	193,1
Nov	196,0	192,1	194,7
Dic	212,2	194,4	196,6
2013* Prom.	197,7	202,6	199,8
Ene	198,3	203,5	198,7
Feb	197,1	201,7	200,8

Fuente: Sub Gerencia General de Política Monetaria, Departamento de Cuentas Nacionales y Mercado Interno.

* Cifras preliminares.

El indicador incorpora las Binacionales

Cuadro N° 10

Estimador Cifras de Negocios (ECN)

Índice base 2001 = 100.

Periodo	Índice General	Mensual	Interanual	Acumulado
2011				
Ene	145,4	-14,3	14,9	14,9
Feb	137,0	-5,7	8,4	11,6
Mar	152,2	11,1	10,8	11,4
Abr	134,3	-11,8	8,6	10,7
May	172,3	28,3	16,5	12,0
Jun	156,0	-9,4	11,2	11,9
Jul	146,1	-6,4	8,4	11,4
Ago	164,2	12,4	9,4	11,1
Set	162,8	-0,9	7,7	10,7
Oct	158,4	-2,7	1,7	9,7
Nov	168,6	6,5	2,9	9,0
Dic	184,3	9,3	8,7	8,9
2012 *				
Ene	155,5	-15,6	7,0	7,0
Feb	142,5	-8,4	4,0	5,5
Mar	147,7	3,6	-3,0	2,5
Abr	127,3	-13,8	-5,2	0,7
May	172,3	35,4	0,0	0,5
Jun	151,7	-11,9	-2,8	0,0
Jul	152,5	0,5	4,4	0,6
Ago	170,2	11,6	3,7	1,0
Sep	163,1	-4,2	0,2	0,9
Oct	176,5	8,2	11,4	2,0
Nov	173,1	-1,9	2,7	2,1
Dic	183,8	6,2	-0,3	1,8
2013 *				
Ene	169,9	-7,6	9,3	9,3
Feb	156,8	-7,7	10,0	9,6
Mar	147,4	-6,0	-0,1	6,4
Abr	149,9	1,7	17,8	8,9
May	181,6	21,2	5,4	8,1
Jun	158,1	-13,0	4,2	7,4
Jul	164,7	4,2	8,0	7,5
Ago	172,5	4,8	1,4	6,7
Sep	170,7	-1,1	4,6	6,4
Oct	166,0	-2,8	-6,0	5,0
Nov	166,0	0,0	-4,1	4,1
Dic	186,8	12,5	1,6	3,9
2014 *				
Ene	171,3	-8,3	0,8	0,8
Feb	162,3	-5,2	3,5	2,1

Fuente: Sub Gerencia General de Política Monetaria , Dpto. de Ctas Nacionales y Mercado Interno

* Cifras preliminares, sujetas a revisión.

Cuadro N° 10 a

Estimador Cifras de Negocios (ECN)

Índice Real Subramas comerciales

Base 2001 = 100

Período	Hiper, supermercados, distribuidoras y otros	Grandes tiendas, prendas de vestir	Equipamiento del hogar	Venta de vehículo	Venta de combustibles	Productos farmacéuticos	Venta de gas	Materiales de construcción	Servicios de telefonía móvil
2011 *									
Ene	104,0	261,4	278,3	298,6	178,6	131,6	228,9	135,6	210,5
Feb	100,2	281,7	242,0	300,2	161,7	176,4	177,3	145,7	205,5
Mar	104,3	309,6	270,0	364,7	179,5	203,9	210,1	145,5	213,5
Abr	106,1	242,5	256,1	303,1	162,1	181,6	206,3	132,1	203,8
May	105,8	352,7	308,0	345,9	185,4	182,6	383,4	139,3	211,0
Jun	107,5	290,4	270,9	338,5	177,9	213,3	222,5	155,9	213,0
Jul	113,2	277,3	252,9	267,3	159,9	187,4	220,4	136,6	213,0
Ago	109,3	307,3	280,0	316,6	187,9	203,0	225,6	164,9	225,9
Set	114,6	257,6	282,5	334,9	189,0	234,7	243,0	156,1	226,3
Oct	113,3	250,3	295,8	349,0	167,3	193,8	218,8	152,1	232,1
Nov	125,8	240,1	322,3	318,7	176,0	190,8	201,3	169,9	235,5
Dic	151,6	313,4	397,6	365,7	191,9	170,8	195,5	139,3	269,5
2012 *									
Ene	113,0	209,0	303,3	277,7	179,0	187,7	254,3	137,3	248,2
Feb	117,1	232,0	268,9	263,6	156,8	160,7	199,4	135,9	246,2
Mar	126,5	260,6	286,6	256,8	170,6	198,9	180,1	121,7	241,3
Abr	122,9	259,3	279,7	261,6	123,2	141,4	182,0	104,8	234,5
May	125,7	330,9	330,8	295,4	172,3	177,9	351,6	142,7	235,8
Jun	122,0	281,4	276,3	294,3	164,3	192,8	211,4	128,5	241,6
Jul	130,2	255,6	266,2	256,0	154,4	186,7	221,3	153,5	250,6
Ago	124,6	297,1	326,0	315,0	171,7	229,1	218,1	174,7	254,1
Sep	130,8	229,8	297,5	295,9	169,8	224,2	215,9	156,6	258,6
Oct	130,5	256,4	368,7	317,1	179,3	206,3	219,1	187,5	277,2
Nov	143,1	265,0	319,6	314,4	158,7	192,6	205,4	153,0	270,8
Dic	149,4	282,8	431,1	355,4	188,4	166,6	196,7	132,9	302,1
2013 *									
Ene	118,1	208,1	326,3	393,6	175,1	209,3	258,2	168,4	266,2
Feb	121,4	223,1	286,9	343,3	158,1	208,8	206,4	152,9	268,6
Mar	130,0	223,3	291,6	288,3	156,7	146,8	198,5	120,9	272,8
Abr	119,5	242,3	290,1	353,8	141,8	182,4	216,9	146,9	271,2
May	131,2	286,1	336,8	311,8	160,7	169,0	216,3	137,0	291,0
Jun	124,3	242,6	284,8	322,9	158,5	177,8	135,9	133,1	281,5
Jul	122,2	231,2	252,9	284,8	161,4	207,5	152,3	157,8	294,2
Ago	124,6	276,4	298,3	293,9	177,5	239,1	140,0	195,6	287,1
Sep	126,8	265,6	289,4	324,7	188,8	247,5	149,5	155,8	292,5
Oct	118,2	292,9	305,8	345,5	137,8	229,2	135,8	175,6	296,3
Nov	131,9	235,1	315,8	332,9	120,3	179,4	112,9	169,8	296,2
Dic	156,2	276,1	459,4	378,9	179,7	181,5	102,0	151,0	322,9
2014 *									
Ene	119,9	193,6	369,3	356,8	185,7	173,7	143,6	175,6	289,0
Feb	124,4	227,3	304,4	345,9	165,4	222,1	126,8	162,3	276,7

Fuente: Sub Gerencia General de Política Monetaria , Departamento de Cuentas Nacionales y Mercado Interno.

* Cifras preliminares, sujetas a revisión.

Cuadro N° 11

Evolución del salario mínimo legal.

Base 1980 = 100.

Período	IPC Base 1980 = 100	Salario mínimo legal		Índice de salario mínimo		Variación del poder adquisitivo respecto a 1980
		Nominal	Real	Nominal	Real	
2005	3.814,6	1.059.931	27.786	4.803,7	125,9	25,9
Enero/Marzo		972.413				
Abril/Diciembre		1.089.103				
2006	4.180,6	1.187.122	28.396	5.380,1	128,7	28,7
Enero/Marzo		1.089.103				
Abril/Diciembre		1.219.795				
2007	4.520,5	1.250.290	27.659	5.666,4	125,4	25,4
Enero/Setiembre		1.219.795				
Octubre/Diciembre		1.341.775				
2008	4.979,5	1.341.775	26.946	6.081,0	122,1	22,1
Enero/Diciembre		1.341.775				
2009	5.108,6	1.386.501	27.141	6.283,7	123,0	23,0
Enero/Abril		1.341.775				
Mayo/Diciembre		1.408.864				
2010	5.346,2	1.458.174	27.275	6.608,5	123,6	23,6
Enero/Junio		1.408.864				
Julio/Diciembre		1.507.484				
2011	5.787,4	1.620.545	28.001	7.344,4	126,9	26,9
Enero/Marzo		1.507.484				
Abril/Diciembre		1.658.232				
2012	6.000,2	1.658.232	27.636	7.515,2	125,2	25,2
Enero/Diciembre		1.658.232				
2013	6.161,2	1.658.232	26.914	7.515,2	122,0	22,0
Enero/Diciembre		1.658.232				
2014	6.419,4	1.713.506	26.693	7.765,7	121,0	21,0
Enero/Febrero		1.658.232				
Marzo		1.824.055				

Fuente: Sub Gerencia General de Política Monetaria, Departamento de Cuentas Nacionales y Mercado Interno.

Cuadro N° 12

Índice de Sueldos y Salarios
Base Junio 2001 = 100

Año	Industrias Manufactureras	Electricidad y Agua	Construcción	Comercio	Transporte	Comunicaciones	Intermediación Financiera	Servicios	Hoteles y Restaurantes	Índice General	Variaciones (%)	
											Semestral	Interanual
2005	134,3	121,2	131,7	157,4	126,6	138,4	138,2	139,8	143,2	138,7		
Jun	133,5	121,2	131,7	155,3	126,1	138,1	134,5	138,0	142,3	137,4	7,7	8,5
Dic	135,1	121,2	131,7	159,5	127,0	138,6	141,9	141,6	144,0	139,9	1,8	9,6
2006	147,3	138,2	140,9	174,0	146,6	150,7	157,8	156,6	155,4	154,0		
Jun	146,3	138,2	140,7	171,1	141,9	150,2	153,4	152,9	153,9	151,8	8,5	10,5
Dic	148,3	138,2	141,0	176,9	151,2	151,2	162,1	160,3	156,8	156,2	2,9	11,7
2007	159,2	139,8	146,5	191,5	167,6	158,1	178,6	171,8	167,7	167,8		
Jun	152,5	138,5	143,1	181,2	155,9	152,5	173,9	168,2	162,2	161,0	3,1	6,1
Dic	165,8	141,1	149,8	201,8	179,3	163,6	183,3	175,3	173,2	174,6	8,4	11,8
2008	169,6	152,3	151,7	207,9	201,9	179,8	197,6	185,1	176,8	183,7		
Jun	168,8	152,3	151,2	204,2	200,8	179,8	192,0	183,4	176,0	181,8	4,1	12,9
Dic	170,4	152,3	152,1	211,6	203,0	179,8	203,1	186,7	177,6	185,5	2,0	6,2
2009	178,6	155,4	159,2	221,1	219,7	194,8	217,4	195,4	190,3	195,8		
Jun	177,9	155,4	158,0	217,5	218,8	190,9	213,4	192,0	188,4	193,6	4,4	6,5
Dic	179,2	155,4	160,3	224,7	220,5	198,7	221,4	198,8	192,2	197,9	2,2	6,7
2010	186,9	158,0	170,2	238,8	232,3	208,9	236,2	208,7	208,3	208,4		
Jun	182,1	156,9	164,6	232,6	226,0	208,9	231,1	206,0	205,1	203,9	3,0	5,3
Dic	191,7	159,1	175,7	244,9	238,6	208,9	241,2	211,3	211,4	212,8	4,4	7,5
2011	206,8	168,4	187,8	267,1	257,9	215,0	259,8	226,7	229,7	228,9		
Jun	206,3	168,4	186,9	261,2	254,8	215,0	253,5	225,0	227,4	226,3	6,3	11,0
Dic	207,3	168,4	188,6	273,0	261,0	215,0	266,0	228,4	232,0	231,4	2,3	8,7
2012	212,5	182,2	191,5	275,4	267,6	227,5	285,7	241,9	245,0	239,5		
Jun	210,9	181,3	190,0	273,0	266,4	227,3	280,6	237,6	244,1	237,4	2,6	4,9
Dic	214,0	183,1	193,0	277,7	268,8	227,7	290,8	246,1	245,8	241,6	1,8	4,4
2013	216,8	204,8	197,7	284,5	287,4	228,9	302,5	252,4	257,6	249,2		
Jun	216,8	204,8	197,7	284,5	287,4	228,9	302,5	252,4	257,6	249,2	3,1	5,0

Fuente: Sub Gerencia General de Política Monetaria, Departamento de Cuentas Nacionales y Mercado Interno.

Cuadro N° 13

Índice nominal de tarifas y precios.

Base Diciembre de 2007= 100

Serie empalmada

Servicios básicos					
Año	Electricidad	Agua	Teléfono	Gasoil	Pasaje
2011	100,0	100,6	104,1	118,2	111,3
Ene	100,0	100,5	104,1	110,6	111,3
Feb	100,0	100,5	104,1	110,6	111,3
Mar	100,0	100,5	104,1	113,8	111,3
Abr	100,0	100,5	104,1	111,2	111,3
May	100,0	100,5	104,1	111,2	111,3
Jun	100,0	100,5	104,1	120,6	111,3
Jul	100,0	100,5	104,1	120,6	111,3
Ago	100,0	100,8	104,1	120,6	111,3
Set	100,0	100,8	104,1	120,6	111,3
Oct	100,0	100,8	104,1	120,6	111,3
Nov	100,0	100,8	104,1	125,8	111,3
Dic	100,0	100,8	104,1	131,8	111,3
2012	100,0	106,7	106,1	135,3	111,3
Ene	100,0	104,1	104,1	134,8	111,3
Feb	100,0	104,4	104,1	137,9	111,3
Mar	100,0	104,4	104,1	137,9	111,3
Abr	100,0	104,4	104,1	137,9	111,3
May	100,0	107,5	104,1	137,9	111,3
Jun	100,0	107,5	107,6	133,9	111,3
Jul	100,0	107,5	107,6	133,9	111,3
Ago	100,0	107,5	107,6	133,9	111,3
Set	100,0	107,5	107,6	133,9	111,3
Oct	100,0	108,2	107,6	133,9	111,3
Nov	100,0	108,9	107,6	133,9	111,3
Dic	100,0	108,9	107,6	133,9	111,3
2013	100,0	109,0	107,6	125,5	98,4
Ene	100,0	108,9	107,6	131,7	106,4
Feb	100,0	108,9	107,6	129,2	101,6
Mar	100,0	108,9	107,6	124,5	101,6
Abr	100,0	108,9	107,6	124,5	96,8
May	100,0	108,9	107,6	124,5	96,8
Jun	100,0	108,9	107,6	124,5	96,8
Jul	100,0	108,9	107,6	124,5	96,8
Ago	100,0	108,9	107,6	124,5	96,8
Sep	100,0	109,1	107,6	124,5	96,8
Oct	100,0	109,3	107,6	124,5	96,8
Nov	100,0	109,3	107,6	124,5	96,8
Dic	100,0	109,3	107,6	124,5	96,8
2014	100,0	109,8	111,3	124,5	116,2
Ene	100,0	109,3	111,3	124,5	116,2
Feb	100,0	110,1	111,3	124,5	116,2
Mar	100,0	110,1	111,3	124,5	116,2

Fuente: Sub Gerencia General de Política Monetaria, Dpto. de Cuentas Nacionales y Mercado Interno.

Cuadro N° 14

Índice de precios al consumidor.
Área Metropolitana de Asunción.
Base diciembre 2007 = 100.

Año	Alimentación bebidas no alcohólicas	Bebidas alcohol tabacos	Prendas de vestir y calzado	Alojamiento agua, electricidad gas y otros	Muebles y artículos para el hogar	Gasto en salud	Transporte	Comunicación	Recreación cultura	Educación	Restaurant hoteles	Bienes servicios	Índice general	Variación (%)		
														Mensual	Acumulado	Interanual
2011	132,5	134,5	109,8	121,2	122,0	110,8	113,7	86,0	113,7	125,4	140,7	117,1	122,2			
Ene	129,2	131,9	107,5	116,4	119,6	109,6	112,8	86,1	112,9	118,7	133,0	113,8	119,2	1,5	1,5	7,8
Feb	132,8	132,4	108,0	116,6	120,7	109,9	112,8	86,1	113,4	125,6	134,7	115,3	121,0	1,5	3,1	9,5
Mar	137,3	132,4	108,6	119,1	121,0	110,4	113,0	85,8	113,8	126,0	136,5	116,3	123,0	1,7	4,8	10,3
Abr	136,5	132,4	109,0	119,0	121,1	110,5	111,4	85,1	113,5	126,0	137,6	116,4	122,6	-0,3	4,4	9,1
May	135,8	132,4	109,2	119,3	121,6	110,7	111,2	85,1	113,9	126,0	139,5	116,8	122,6	0,0	4,4	10,2
Jun	131,4	136,3	109,5	122,1	121,7	110,9	113,5	85,1	113,7	126,0	140,8	117,0	121,9	-0,6	3,8	8,8
Jul	130,5	135,9	110,3	122,7	122,5	110,9	113,6	86,2	113,8	126,0	142,6	117,4	121,9	0,0	3,8	8,7
Ago	134,2	136,1	110,4	123,3	122,8	110,9	113,1	86,1	113,3	126,0	143,0	117,7	123,1	1,0	4,9	8,8
Set	134,1	136,1	110,5	123,5	123,0	110,9	113,6	86,2	113,4	126,0	143,5	118,3	123,3	0,2	5,0	9,4
Oct	130,1	135,9	111,0	123,6	123,1	111,3	114,6	86,5	113,8	126,1	144,5	118,5	122,3	-0,8	4,2	6,2
Nov	128,1	135,9	111,4	124,3	123,5	111,6	116,5	87,0	114,3	126,2	145,6	118,7	122,2	-0,1	4,1	5,6
Dic	129,7	135,8	111,9	124,7	123,6	111,8	118,6	86,9	115,0	126,2	146,6	119,0	123,2	0,8	4,9	4,9
2012	130,0	140,1	114,4	132,9	131,2	114,7	121,5	88,7	119,0	137,8	150,0	124,0	126,7			
Ene	131,8	136,3	112,2	125,6	124,4	112,4	120,5	87,6	115,8	126,2	146,7	120,4	124,5	1,1	1,1	4,4
Feb	132,9	136,5	112,7	128,2	127,5	113,3	122,1	87,9	117,5	138,0	147,9	121,6	126,4	1,5	2,6	4,5
Mar	133,3	136,8	113,3	131,3	128,7	113,5	121,0	87,7	117,8	138,9	148,9	123,3	127,0	0,5	3,1	3,3
Abr	131,8	136,7	113,7	131,6	129,6	113,7	121,4	87,7	117,9	138,9	149,4	123,4	126,7	-0,2	2,8	3,3
May	131,8	136,9	114,1	133,1	131,4	114,4	121,7	87,8	117,9	138,9	149,6	123,7	127,2	0,4	3,2	3,8
Jun	129,3	138,6	114,6	133,7	131,6	114,9	122,1	89,1	118,9	138,9	149,9	124,1	126,7	-0,4	2,8	3,9
Jul	129,3	139,9	114,7	134,0	131,7	115,4	121,7	89,3	119,0	138,9	150,6	124,2	126,8	0,1	2,9	4,0
Ago	127,7	142,5	114,7	134,4	133,0	115,6	121,4	89,3	119,6	139,0	150,7	124,7	126,5	-0,2	2,7	2,8
Set	127,7	143,5	115,3	135,5	133,4	115,6	121,1	89,7	120,8	139,0	150,9	124,9	126,7	0,2	2,8	2,8
Oct	125,8	143,9	115,5	135,7	133,7	115,7	121,9	89,6	120,8	139,0	151,1	125,6	126,4	-0,2	2,6	3,4
Nov	127,8	144,1	115,8	135,9	134,5	115,8	121,9	89,6	121,1	139,1	151,5	125,8	127,2	0,6	3,2	4,1
Dic	130,6	145,9	116,0	136,3	134,6	115,9	121,4	89,6	121,4	139,1	152,7	125,7	128,1	0,7	4,0	4,0
2013	134,2	148,6	117,6	139,5	137,5	117,3	116,6	93,5	122,6	148,7	155,1	127,6	130,1			
Ene	135,3	147,3	116,2	136,7	135,6	116,0	119,4	90,4	121,5	139,2	152,9	126,8	129,6	1,2	1,2	4,1
Feb	131,7	148,4	116,5	138,2	136,1	116,2	116,5	90,3	121,8	148,8	153,2	126,5	128,6	-0,8	0,4	1,7
Mar	131,7	148,3	116,8	138,3	136,2	116,4	115,3	90,3	121,3	149,7	153,2	126,7	128,5	-0,1	0,3	1,2
Abr	132,4	148,4	117,0	138,4	136,4	117,0	113,7	90,8	121,7	149,7	153,9	126,9	128,7	0,2	0,5	1,6
May	130,6	148,7	117,4	138,8	136,7	117,0	114,4	91,0	122,3	149,7	154,3	127,2	128,3	-0,3	0,2	0,9
Jun	131,3	148,9	117,6	139,1	136,9	117,1	115,5	91,5	122,6	149,7	155,1	127,8	128,9	0,5	0,6	1,7
Jul	132,0	149,0	117,8	139,5	138,3	117,1	116,9	92,8	123,0	149,7	155,5	128,1	129,6	0,5	1,2	2,2
Ago	134,0	149,0	118,0	140,0	138,3	117,3	117,1	92,8	123,3	149,6	155,8	128,1	130,4	0,6	1,8	3,1
Sep	134,3	149,2	118,0	140,8	138,5	117,8	117,5	95,7	123,0	149,6	156,4	128,2	130,8	0,3	2,1	3,2
Oct	137,6	149,0	118,0	141,4	138,7	117,9	117,3	97,2	123,1	149,6	156,4	128,1	131,9	0,8	3,0	4,4
Nov	139,8	148,2	118,6	141,5	138,9	118,6	117,3	99,4	123,6	149,6	157,1	128,1	132,8	0,7	3,7	4,4
Dic	139,4	148,5	118,7	141,5	139,0	118,6	118,2	100,0	123,5	149,6	157,7	128,3	132,9	0,1	3,7	3,7
2014	142,8	149,0	119,2	143,0	139,9	120,0	122,9	102,0	124,1	156,2	159,6	129,6	135,5			
Ene	141,8	147,9	119,0	142,0	139,1	119,1	123,4	102,1	123,7	149,6	158,6	128,4	134,7	1,4	1,4	3,9
Feb	142,4	149,3	119,2	142,9	140,2	120,3	122,8	102,1	124,4	159,4	159,9	130,0	135,6	0,7	2,0	5,4
Mar	144,1	149,7	119,4	144,2	140,5	120,5	122,5	101,9	124,2	159,5	160,4	130,3	136,3	0,5	2,6	6,1

Fuente: Sub Gerencia General de Política Monetaria, Departamento de Cuentas Nacionales y Mercado Interno.

Cuadro N° 14 a

Índice de Precios al Consumidor (IPC)- Área Metropolitana de Asunción.

Inflación total, inflación bienes transables s/fyv, inflación bienes no transables, inflación bienes nacional, e inflación bienes importados s/fyv.

Series empalmadas - 2007 = 100.

Año	Índice de bienes transables sin frutas y verd.	Variación%			Índice de bienes no transables	Variación%			Índice de productos nacionales	Variación%			Índice de productos importados sin frutas y verd.	Índice General	Variación%					
		Mens.	Acum.	Inter.		Mens.	Acum.	Inter.		Mens.	Acum.	Inter.			Mens.	Acum.	Inter.			
2011	120,4				121,3				125,4				112,2				122,2			
Ene	117,8	0,8	0,8	10,0	117,4	0,6	0,6	6,7	122,3	1,8	1,8	9,8	110,8	0,6	0,6	4,5	119,2	1,5	1,5	7,8
Feb	118,8	0,8	1,6	11,3	118,8	1,2	1,8	7,2	124,2	1,6	3,4	11,8	111,3	0,5	1,1	4,5	121,0	1,5	3,1	9,5
Mar	121,0	1,9	3,5	12,8	119,9	0,9	2,7	7,4	126,4	1,8	5,2	12,6	111,5	0,2	1,3	4,6	123,0	1,7	4,8	10,3
Abr	121,2	0,2	3,7	12,4	120,0	0,1	2,8	7,4	126,4	0,0	5,2	11,6	110,6	-0,8	0,5	3,5	122,6	-0,3	4,4	9,1
May	121,3	0,1	3,8	12,1	120,4	0,3	3,2	7,6	126,2	-0,2	5,1	12,6	110,7	0,1	0,5	3,1	122,6	0,0	4,4	10,2
Jun	121,0	-0,2	3,5	10,9	121,4	0,8	4,0	7,8	125,0	-1,0	4,1	10,9	112,4	1,5	2,1	4,0	121,9	-0,6	3,8	8,8
Jul	120,5	-0,4	3,1	9,0	122,2	0,7	4,7	8,0	125,2	0,2	4,2	10,9	112,3	-0,1	2,0	3,3	121,9	0,0	3,8	8,7
Ago	121,4	0,7	3,8	8,6	122,3	0,1	4,8	7,5	126,4	1,0	5,2	10,4	111,9	-0,4	1,6	2,8	123,1	1,0	4,9	8,8
Set	121,0	-0,3	3,5	7,7	122,6	0,2	5,1	7,3	126,8	0,3	5,6	11,1	112,2	0,3	1,9	3,2	123,3	0,2	5,0	9,4
Oct	120,5	-0,4	3,1	5,2	122,9	0,2	5,3	7,1	125,4	-1,1	4,4	6,8	112,9	0,6	2,5	3,3	122,3	-0,8	4,2	6,2
Nov	119,8	-0,6	2,5	3,5	123,4	0,4	5,7	6,8	125,0	-0,3	4,1	6,1	114,1	1,1	3,6	3,5	122,2	-0,1	4,1	5,6
Dic	120,2	0,3	2,8	2,8	123,8	0,3	6,1	6,1	125,5	0,4	4,5	4,5	115,5	1,2	4,9	4,9	123,2	0,8	4,9	4,9
2012	120,7				130,3				128,5				118,9				126,7			
Ene	120,3	0,1	0,1	2,1	124,6	0,6	0,6	6,1	126,3	0,6	0,6	3,3	116,8	1,1	1,1	5,4	124,5	1,1	1,1	4,4
Feb	120,9	0,5	0,6	1,8	127,7	2,5	3,2	7,5	128,6	1,8	2,5	3,5	118,3	1,3	2,4	6,3	126,4	1,5	2,6	4,5
Mar	120,2	-0,6	0,0	-0,7	129,1	1,1	4,3	7,7	129,4	0,6	3,1	2,4	118,1	-0,2	2,3	5,9	127,0	0,5	3,1	3,3
Abr	120,6	0,3	0,3	-0,5	129,4	0,2	4,5	7,8	129,0	-0,3	2,8	2,1	118,4	0,3	2,5	7,1	126,7	-0,2	2,8	3,3
May	120,6	0,0	0,3	-0,6	130,1	0,5	5,1	8,1	129,2	0,2	2,9	2,4	118,8	0,3	2,9	7,3	127,2	0,4	3,2	3,8
Jun	120,4	-0,2	0,2	-0,5	130,6	0,4	5,5	7,6	128,4	-0,6	2,3	2,7	119,3	0,4	3,3	6,1	126,7	-0,4	2,8	3,9
Jul	120,3	-0,1	0,1	-0,2	131,0	0,3	5,8	7,2	128,4	0,0	2,3	2,6	119,2	-0,1	3,2	6,1	126,8	0,1	2,9	4,0
Ago	120,3	0,0	0,1	-0,9	131,4	0,3	6,1	7,4	128,1	-0,2	2,1	1,3	119,1	-0,1	3,1	6,4	126,5	-0,2	2,7	2,8
Set	120,5	0,2	0,2	-0,4	131,9	0,4	6,5	7,6	128,3	0,2	2,2	1,2	119,2	0,1	3,2	6,2	126,7	0,2	2,8	2,8
Oct	121,0	0,4	0,7	0,4	132,1	0,2	6,7	7,5	127,8	-0,4	1,8	1,9	119,9	0,6	3,8	6,2	126,4	-0,2	2,6	3,4
Nov	121,7	0,6	1,2	1,6	132,4	0,2	6,9	7,3	128,6	0,6	2,5	2,9	120,0	0,1	3,9	5,2	127,2	0,6	3,2	4,1
Dic	122,1	0,3	1,6	1,6	132,7	0,2	7,2	7,2	130,0	1,1	3,6	3,6	119,7	-0,3	3,6	3,6	128,1	0,7	4,0	4,0
2013	123,2				134,9				133,0				119,2				130,1			
Ene	122,0	-0,1	-0,1	1,4	132,9	0,2	0,2	6,7	132,0	1,5	1,5	4,5	119,2	-0,4	-0,4	2,1	129,6	1,2	1,2	4,1
Feb	120,7	-1,1	-1,1	-0,2	134,1	0,9	1,1	5,0	131,2	-0,6	0,9	2,0	118,0	-1,0	-1,4	-0,3	128,6	-0,8	0,4	1,7
Mar	120,9	0,2	-1,0	0,6	134,1	0,0	1,1	3,9	131,3	0,1	1,0	1,5	117,4	-0,5	-1,9	-0,6	128,5	-0,1	0,3	1,2
Abr	121,1	0,2	-0,8	0,4	133,7	-0,3	0,8	3,3	131,3	0,0	1,0	1,8	117,6	0,2	-1,8	-0,7	128,7	0,2	0,5	1,6
May	121,4	0,2	-0,6	0,7	134,0	0,2	1,0	3,0	131,0	-0,2	0,8	1,4	118,0	0,3	-1,4	-0,7	128,3	-0,3	0,2	0,9
Jun	122,1	0,6	0,0	1,4	134,3	0,2	1,2	2,8	131,6	0,5	1,2	2,5	118,9	0,8	-0,7	-0,3	128,9	0,5	0,6	1,7
Jul	123,3	1,0	1,0	2,5	134,9	0,4	1,7	3,0	132,2	0,5	1,7	3,0	120,0	0,9	0,3	0,7	129,6	0,5	1,2	2,2
Ago	123,3	0,0	1,0	2,5	135,2	0,2	1,9	2,9	133,2	0,8	2,5	4,0	120,2	0,2	0,4	0,9	130,4	0,6	1,8	3,1
Sep	124,1	0,6	1,6	3,0	135,9	0,5	2,4	3,0	133,6	0,3	2,8	4,1	120,3	0,1	0,5	0,9	130,8	0,3	2,1	3,2
Oct	125,7	1,3	2,9	3,9	136,2	0,2	2,6	3,1	135,2	1,2	4,0	5,8	120,2	-0,1	0,4	0,3	131,9	0,8	3,0	4,4
Nov	126,6	0,7	3,7	4,0	136,6	0,3	2,9	3,2	136,7	1,1	5,2	6,3	120,3	0,1	0,5	0,3	132,8	0,7	3,7	4,4
Dic	126,7	0,1	3,8	3,8	136,8	0,1	3,1	3,1	136,6	-0,1	5,1	5,1	120,8	0,4	0,9	0,9	132,9	0,1	3,7	3,7
2014	126,8				140,7				140,1				121,0				135,5			
Ene	127,0	0,2	0,2	4,1	139,2	1,8	1,8	4,7	138,7	1,5	1,5	5,1	121,1	0,2	0,2	1,6	134,7	1,4	1,4	3,9
Feb	126,6	-0,3	-0,1	4,9	141,2	1,4	3,2	5,3	140,3	1,2	2,7	6,9	121,0	-0,1	0,2	2,5	135,6	0,7	2,0	5,4
Mar	126,7	0,1	0,0	4,8	141,7	0,4	3,6	5,7	141,2	0,6	3,4	7,5	121,0	0,0	0,2	3,1	136,3	0,5	2,6	6,1

Fuente: Sub Gerencia General de Política Monetaria, Departamento de Cuentas Nacionales y Mercado Interno.

Cuadro N° 14 b

Índice de Precios al Consumidor (IPC) - Área Metropolitana de Asunción.

Inflación total, inflación bienes alimenticios, inflación bienes alimenticios s/fy, inflación bienes distintos de alimentos, inflación total de bienes, inflación de servicios, inflación de renta, e inflación servicios y renta.

Base Diciembre 2007 = 100

Año	Índice de bienes alimenticios	Variación%			Índice de bienes alimenticios sin frutas y verd.	Variación%			Índice de bienes distintos de alimentos	Variación%			Índice del total de bienes	Variación%			Índice de servicios	Variación%			Índice de renta	Variación%			Índice total de servicios y renta	IPC sin alimentos	Variación%			IPC sin Alim, Comb, Serv. Tarif	Índice General	Variación%								
		Mens.	Acum.	Inter.		Mens.	Acum.	Inter.		Mens.	Acum.	Inter.		Mens.	Acum.	Inter.		Mens.	Acum.	Inter.		Mens.	Acum.	Inter.			Mens.	Acum.	Inter.			Mens.	Acum.	Inter.	Mens.	Acum.	Inter.	Mens.	Acum.	Inter.
2011	132,5				129,3				113,9				123,1				120,4				123,2				120,5				117,4				118,0				122,2			
Ene	129,2	3,5	3,5	12,3	125,5	0,9	0,9	16,7	112,1	0,4	0,4	4,6	120,6	2,1	2,1	8,6	116,6	0,7	0,7	6,5	119,4	0,9	0,9	5,9	116,7	0,6	0,6	6,4	114,5	0,5	0,5	5,5	115,3	0,4	0,4	4,7	119,2	1,5	1,5	7,8
Feb	132,8	2,8	6,4	17,1	127,2	1,4	2,3	19,4	112,5	0,4	0,8	4,4	122,5	1,6	3,7	10,9	118,1	1,3	2,0	7,2	120,4	0,8	1,8	6,3	118,3	1,4	2,0	7,2	115,5	0,9	1,4	5,9	116,5	1,0	1,5	5,2	121,0	1,5	3,1	9,5
Mar	137,3	3,4	10,0	19,0	131,5	3,4	5,7	22,3	112,8	0,3	1,1	4,4	125,0	2,0	5,8	11,9	119,3	1,0	3,0	7,5	121,5	0,9	2,7	6,0	119,4	0,9	2,9	7,4	116,3	0,7	2,1	6,0	117,1	0,5	2,0	5,2	123,0	1,7	4,8	10,3
Abr	136,5	-0,6	9,4	15,9	132,6	0,8	6,6	22,6	112,1	-0,6	0,4	3,5	124,2	-0,6	5,2	9,9	119,4	0,1	3,1	7,6	121,6	0,1	2,8	5,9	119,6	0,2	3,1	7,5	116,0	-0,3	1,8	5,6	116,9	-0,2	1,8	4,8	122,6	-0,3	4,4	9,1
May	135,8	-0,5	8,8	19,2	132,7	0,1	6,7	22,6	112,3	0,2	0,6	3,3	124,0	-0,2	5,0	11,4	119,8	0,3	3,5	7,7	121,9	0,2	3,0	5,9	119,9	0,3	3,4	7,6	116,3	0,3	2,1	5,6	117,2	0,3	2,1	4,9	122,6	0,0	4,4	10,2
Jun	131,4	-3,2	5,3	14,4	130,6	-1,6	5,0	18,5	114,0	1,5	2,2	4,4	122,6	-1,1	3,8	9,5	120,4	0,5	4,0	7,8	123,2	1,1	4,1	6,8	120,6	0,6	4,0	7,7	117,4	0,9	3,1	6,1	117,8	0,5	2,6	5,0	121,9	-0,6	3,8	8,8
Jul	130,5	-0,7	4,6	14,2	129,6	-0,8	4,2	14,9	114,1	0,1	2,2	3,9	122,3	-0,2	3,6	9,2	121,1	0,6	4,6	8,0	124,0	0,6	4,8	7,2	121,3	0,6	4,6	8,0	117,9	0,4	3,5	6,1	118,3	0,4	3,0	5,2	121,9	0,0	3,8	8,7
Ago	134,2	2,8	7,5	15,1	131,6	1,5	5,8	13,9	114,1	0,0	2,2	3,6	124,1	1,5	5,1	9,5	121,2	0,1	4,7	7,7	124,5	0,4	5,2	7,1	121,4	0,1	4,7	7,7	117,9	0,0	3,5	5,7	118,4	0,1	3,1	4,8	123,1	1,0	4,9	8,8
Sep	134,1	-0,1	7,5	17,1	130,5	-0,8	4,9	12,1	114,4	0,3	2,5	4,0	124,1	0,0	5,1	10,6	121,5	0,2	4,9	7,2	124,8	0,2	5,5	6,9	121,7	0,2	4,9	7,2	118,2	0,3	3,8	5,7	118,8	0,3	3,5	4,6	123,3	0,2	5,0	9,4
Oct	130,1	-3,0	4,2	7,2	128,5	-1,5	3,3	6,8	115,0	0,5	3,0	4,0	122,5	-1,3	3,7	5,7	121,8	0,2	5,2	7,1	125,6	0,6	6,2	6,8	122,0	0,2	5,2	7,1	118,7	0,4	4,2	5,7	119,3	0,4	3,9	4,4	123,3	-0,8	4,2	6,2
Nov	128,1	-1,5	2,6	6,0	125,9	-2,0	1,2	3,2	116,0	0,9	3,9	4,0	122,0	-0,4	3,3	5,0	122,3	0,4	5,6	6,8	122,7	0,1	6,3	6,3	122,6	0,5	5,7	6,8	119,4	0,6	4,8	5,5	119,9	0,5	4,4	4,6	122,2	-0,1	4,1	5,6
Dic	129,7	1,2	3,9	3,9	125,5	-0,3	0,9	0,9	117,1	0,9	4,9	4,9	123,3	1,1	4,4	4,4	122,8	0,4	6,0	6,0	126,2	0,4	6,7	6,7	123,0	0,3	6,0	6,0	120,2	0,7	5,5	5,5	120,5	0,5	5,0	5,0	123,2	0,8	4,9	4,9
2012	130,0				123,3				120,6				125,3				128,7				137,7				129,3				125,1				125,9				126,7			
Ene	131,8	1,6	1,6	2,0	124,4	-0,9	-0,9	-0,9	118,2	0,9	0,9	5,4	124,9	1,3	1,3	3,6	123,6	0,7	0,7	6,0	127,3	0,9	0,9	6,6	123,8	0,7	0,7	6,1	121,1	0,7	0,7	5,8	121,5	0,8	0,8	5,4	124,5	1,1	1,1	4,4
Feb	132,9	0,8	2,5	0,1	124,5	0,1	-0,8	-2,1	119,7	1,3	2,2	6,4	126,2	1,0	2,4	3,0	126,4	2,3	2,9	7,0	131,1	3,0	3,9	8,9	126,7	2,3	3,0	7,1	123,4	1,9	2,7	6,8	123,7	1,8	2,7	6,2	126,4	1,5	2,6	4,5
Mar	133,3	0,3	2,8	-2,9	123,2	-1,0	-1,8	-6,3	119,7	0,0	2,2	6,1	126,4	0,2	2,5	1,1	127,7	1,0	4,0	7,0	134,4	2,5	6,5	10,6	128,1	1,1	4,1	7,3	124,1	0,6	3,2	6,7	124,5	0,6	3,3	6,3	127,0	0,5	3,1	3,3
Abr	131,8	-1,1	1,6	-3,4	123,6	0,3	-1,5	-6,8	120,0	0,3	2,5	7,0	125,8	-0,5	2,0	1,3	127,9	0,2	4,2	7,1	135,2	0,6	7,1	11,2	128,4	0,2	4,4	7,4	124,4	0,2	3,5	7,2	124,8	0,2	3,6	6,8	126,7	-0,2	2,8	3,3
May	131,8	0,0	1,6	-2,9	123,1	-0,4	-1,9	-7,2	120,5	0,4	2,9	7,3	126,1	0,2	2,3	1,7	128,5	0,5	4,6	7,3	137,6	1,8	9,0	12,9	129,1	0,5	5,0	7,7	125,0	0,5	4,0	7,5	125,5	0,6	4,1	7,1	127,2	0,4	3,2	3,8
Jun	129,3	-1,9	-0,3	-1,6	122,1	-0,8	-2,7	-6,5	121,0	0,4	3,3	6,1	125,1	-0,8	1,5	2,0	128,9	0,3	5,0	7,1	139,8	1,6	10,8	13,5	129,6	0,4	5,4	7,5	125,5	0,4	4,4	6,9	126,3	0,6	4,8	7,2	126,7	-0,4	2,8	3,9
Jul	129,3	0,0	-0,3	-0,9	122,0	-0,1	-2,8	-5,9	120,9	-0,1	3,2	6,0	125,1	0,0	1,5	2,3	129,2	0,2	5,2	6,7	140,3	0,4	11,2	13,1	129,9	0,2	5,6	7,1	125,6	0,1	4,5	6,5	126,5	0,2	5,0	6,9	126,8	0,1	2,9	4,0
Ago	127,7	-1,2	-1,5	-4,8	122,2	0,2	-2,6	-7,1	120,9	0,0	3,2	6,0	124,3	-0,6	0,8	0,2	129,7	0,4	5,6	7,0	140,6	0,2	11,4	12,9	130,5	0,5	6,1	7,5	125,9	0,2	4,7	6,8	126,9	0,3	5,3	7,2	126,5	-0,2	2,7	2,8
Sep	127,7	0,0	-1,5	-4,8	122,3	0,1	-2,5	-6,3	121,2	0,2	3,5	5,9	124,4	0,1	0,9	0,2	130,2	0,4	6,0	7,2	141,0	0,3	11,7	13,0	130,9	0,3	6,4	7,6	126,3	0,3	5,1	6,9	127,3	0,3	5,6	7,2	126,7	0,2	2,8	2,8
Oct	125,8	-1,5	-3,0	-3,3	122,8	0,4	-2,2	-4,4	121,7	0,4	3,9	5,8	123,8	-0,5	0,4	1,1	130,3	0,1	6,1	7,0	141,7	0,5	12,3	12,8	131,0	0,1	6,5	7,4	126,6	0,2	5,3	6,7	127,6	0,2	5,9	7,0	126,4	-0,2	2,6	3,4
Nov	127,8	1,6	-1,5	-0,2	124,1	1,1	-1,1	-1,4	121,9	0,2	4,1	5,1	124,8	0,8	1,2	2,3	130,7	0,3	6,4	6,9	141,8	0,1	12,4	12,8	131,4	0,3	6,8	7,2	126,8	0,2	5,5	6,2	128,0	0,3	6,2	6,8	127,2	0,6	3,2	4,1
Dic	130,6	2,2	0,7	0,7	125,0	0,7	-0,4	-0,4	121,8	-0,1	4,0	4,0	126,2	1,1	2,4	2,4	131,0	0,2	6,7	6,7	141,9	0,1	12,4	12,4	131,7	0,2	7,1	7,1	127,0	0,2	5,7	5,7	128,2	0,2	6,4	6,4	128,1	0,7	4,0	4,0
2013	134,2				127,3				121,7				127,9				132,9				150,7				134,1				128,2				131,0				130,1			
Ene	135,3	3,6	3,6	2,7	125,2	0,2	0,2	0,6	121,5	-0,2	-0,2	2,8	128,3	1,7	1,7	2,7	131,1	0,1	0,1	6,1	142,6	0,5	0,5	12,0	131,9	0,2	0,2	6,5	126,9	-0,1	-0,1	4,8	128,6	0,3	0,3	5,8	129,6	1,2	1,2	4,1
Feb	131,7	-2,7	0,8	-0,9	123,4	-1,4	-1,3	-0,9	120,6	-0,7	-1,0	0,8	126,1	-1,7	-0,1	-0,1	132,2	0,8	0,9	4,6	147,5	3,4	3,9	12,5	133,2	1,0	1,1	5,1	127,2	0,2	0,2	3,1	129,4	0,6	0,9	4,6	128,6	-0,8	0,4	1,7
Mar	131,7	0,0	0,8	-1,2	124,5	0,9	-0,4	1,1	120,1	-0,4	-1,4	0,3	125,9	-0,2	-0,2	-0,4	132,3	0,1	1,0	3,6	148,3	0,5	4,5	10,3	133,3	0,1	1,2	4,1	127,0	-0,2	0,0	2,3	129,5	0,1	1,0	4,0	128,5	-0,1	0,3	1,2
Abr	132,4	0,5	1,4	0,5	124,6	0,1	-0,3																																	

Cuadro N° 14 c
Índice de Precios al Consumidor (IPC) - Área Metropolitana de Asunción
Bienes y Servicios Administrados - Serie Empalmada
base diciembre 2007 = 100.

Año	Bienes y Servicios Administrados	IPC Bienes Libres	Índice General
2011	110,6	123,6	122,2
Ene	108,6	120,5	119,2
Feb	108,6	122,5	121,0
Mar	109,4	124,6	123,0
Abr	108,7	124,2	122,6
May	108,7	124,2	122,6
Jun	111,0	123,2	121,9
Jul	111,0	123,2	121,9
Ago	111,2	124,5	123,1
Set	111,2	124,7	123,3
Oct	111,2	123,6	122,3
Nov	112,8	123,3	122,2
Dic	114,5	124,2	123,2
2012	116,4	127,9	126,7
Ene	115,6	125,6	124,5
Feb	116,4	127,6	126,4
Mar	116,6	128,2	127,0
Abr	116,7	127,9	126,7
May	117,0	128,3	127,2
Jun	116,3	127,9	126,7
Jul	116,3	128,0	126,8
Ago	116,3	127,6	126,5
Sep	116,3	127,9	126,7
Oct	116,5	127,5	126,4
Nov	116,5	128,4	127,2
Dic	116,5	129,5	128,1
2013	110,2	132,4	130,1
Ene	114,3	131,4	129,6
Feb	112,2	130,5	128,6
Mar	111,1	130,5	128,5
Abr	109,4	130,9	128,7
May	109,4	130,5	128,3
Jun	109,5	131,2	128,9
Jul	109,5	131,9	129,6
Ago	109,5	132,8	130,4
Sep	109,5	133,2	130,8
Oct	109,5	134,5	131,9
Nov	109,5	135,5	132,8
Dic	109,5	135,6	132,9
2014	117,0	137,7	135,5
Ene	116,9	136,7	134,7
Feb	117,1	137,8	135,6
Mar	117,1	138,6	136,3

Fuente: Sub Gerencia General de Política Monetaria, Departamento de Cuentas Nacionales y Mercado Interno.

Cuadro N° 15

Índice de precios al consumidor - Área Metropolitana de Asunción.
Inflación total, inflación subyacente e inflación subyacente (X1).
Series empalmadas - 2007 = 100.

Año	Frutas y verduras			Servicios tarifados			Combustibles			Subyacente (X1)			Subyacente			Índice general	Inflación total							
	Índice	Variaciones (%)		Índice	Variaciones (%)		Índice	Variaciones (%)		Índice	Variaciones (%)		Índice	Variaciones (%)			Índice general	Variaciones (%)						
		Mensual	Acumulada		Interanual	Mensual		Acumulada	Interanual		Mensual	Acumulada		Interanual	Mensual			Acumulada	Interanual	Mensual	Acumulada	Interanual		
2011	148,6				108,2				123,9				121,7				120,8				122,2			
Ene	148,2	16,7	16,7	-3,5	108,0	0,8	0,8	6,1	116,0	1,4	1,4	12,4	118,7	0,6	0,6	8,7	117,6	0,7	0,7	8,6	119,2	1,5	1,5	7,8
Feb	161,2	8,8	26,9	8,6	108,0	0,0	0,8	6,0	116,3	0,3	1,7	11,2	120,1	1,2	1,8	9,9	118,8	1,0	1,7	9,6	121,0	1,5	3,1	9,5
Mar	166,6	3,3	31,2	6,7	108,0	0,0	0,8	6,0	119,7	2,9	4,6	14,2	121,9	1,5	3,3	10,7	120,6	1,5	3,3	10,5	123,0	1,7	4,8	10,3
Abr	156,1	-6,3	22,9	-6,1	108,0	0,0	0,8	6,0	118,6	-0,9	3,7	12,3	122,1	0,2	3,5	10,6	120,7	0,1	3,3	10,3	122,6	-0,3	4,4	9,1
May	151,5	-2,9	19,3	7,8	108,0	0,0	0,8	6,0	119,8	1,0	4,7	12,1	122,3	0,2	3,6	10,5	121,0	0,2	3,6	10,3	122,6	0,0	4,4	10,2
Jun	135,6	-10,5	6,8	-2,4	108,0	0,0	0,8	6,1	127,0	6,0	11,0	17,4	122,0	-0,2	3,4	9,4	121,1	0,1	3,7	9,6	121,9	-0,6	3,8	8,8
Jul	135,3	-0,2	6,5	11,0	108,1	0,1	0,9	6,2	127,2	0,2	11,2	15,5	122,0	0,0	3,4	8,3	121,2	0,1	3,8	8,6	121,9	0,0	3,8	8,7
Ago	147,7	9,2	16,3	20,9	108,2	0,1	1,0	6,3	126,3	-0,7	10,4	14,3	122,8	0,7	4,1	7,9	121,8	0,5	4,3	8,2	123,1	1,0	4,9	8,8
Set	152,4	3,2	20,0	45,0	108,3	0,1	1,1	6,4	126,3	0,0	10,4	16,1	122,6	-0,2	3,9	7,1	121,7	-0,1	4,2	7,6	123,3	0,2	5,0	9,4
Oct	138,1	-9,4	8,7	8,8	108,3	0,0	1,1	6,4	127,3	0,8	11,3	17,4	122,3	-0,2	3,6	5,2	121,5	-0,2	4,0	6,0	122,3	-0,8	4,2	6,2
Nov	139,4	0,9	9,8	21,0	108,8	0,5	1,6	4,2	129,5	1,7	13,2	15,7	121,9	-0,3	3,3	4,1	121,3	-0,2	3,9	4,8	122,2	-0,1	4,1	5,6
Dic	150,8	8,2	18,7	18,7	109,1	0,3	1,9	1,9	132,2	2,1	15,6	15,6	122,2	0,2	3,6	3,6	121,7	0,3	4,2	4,2	123,2	0,8	4,9	4,9
2012	164,2				110,5				138,0				125,0				124,6				126,7			
Ene	169,5	12,4	12,4	14,4	109,5	0,4	0,4	1,4	133,5	1,0	1,0	15,1	122,4	0,2	0,2	3,1	122,0	0,2	0,2	3,7	124,5	1,1	1,1	4,4
Feb	175,5	3,5	16,4	8,9	109,7	0,2	0,5	1,6	138,7	3,9	4,9	19,3	124,0	1,3	1,5	3,2	123,7	1,4	1,6	4,1	126,4	1,5	2,6	4,5
Mar	185,1	5,5	22,7	11,1	110,0	0,3	0,8	1,9	139,3	0,4	5,4	16,4	124,1	0,1	1,6	1,8	123,8	0,1	1,7	2,7	127,0	0,5	3,1	3,3
Abr	173,5	-6,3	15,1	11,1	110,0	0,0	0,8	1,9	140,2	0,6	6,1	18,2	124,4	0,2	1,8	1,9	124,2	0,3	2,1	2,9	126,7	-0,2	2,8	3,3
May	176,5	1,7	17,0	16,5	110,4	0,4	1,2	2,2	140,2	0,0	6,1	17,0	124,7	0,2	2,0	2,0	124,4	0,2	2,2	2,8	127,2	0,4	3,2	3,8
Jun	166,1	-5,9	10,1	22,5	110,8	0,4	1,6	2,6	137,8	-1,7	4,2	8,5	124,9	0,2	2,2	2,4	124,5	0,1	2,3	2,8	126,7	-0,4	2,8	3,9
Jul	166,4	0,2	10,3	23,0	110,8	0,0	1,6	2,5	137,6	-0,1	4,1	8,2	125,0	0,1	2,3	2,5	124,6	0,1	2,4	2,8	126,8	0,1	2,9	4,0
Ago	155,6	-6,5	3,2	5,3	110,8	0,0	1,6	2,4	137,6	0,0	4,1	8,9	125,3	0,2	2,5	2,0	124,8	0,2	2,5	2,5	126,5	-0,2	2,7	2,8
Set	154,9	-0,4	2,7	1,6	110,8	0,0	1,6	2,3	137,5	-0,1	4,0	8,9	125,7	0,3	2,9	2,5	125,2	0,3	2,9	2,9	126,7	0,2	2,8	2,8
Oct	141,7	-8,5	-6,0	2,6	111,0	0,2	1,7	2,5	138,4	0,7	4,7	8,7	126,0	0,2	3,1	3,0	125,5	0,2	3,1	3,3	126,4	-0,2	2,6	3,4
Nov	146,9	3,7	-2,6	5,4	111,0	0,0	1,7	2,0	137,6	-0,6	4,1	6,3	126,7	0,6	3,7	3,9	126,1	0,5	3,6	4,0	127,2	0,6	3,2	4,1
Dic	159,2	8,4	5,6	5,6	111,0	0,0	1,7	1,7	137,6	0,0	4,1	4,1	127,1	0,3	4,0	4,0	126,4	0,2	3,9	3,9	128,1	0,7	4,0	4,0
2013	169,2				105,5				132,6				129,8				127,9				130,1			
Ene	187,0	17,5	17,5	10,3	108,9	-1,9	-1,9	-0,5	136,2	-1,0	-1,0	2,0	127,4	0,2	0,2	4,1	126,4	0,0	0,0	3,6	129,6	1,2	1,2	4,1
Feb	174,2	-6,8	9,4	-0,7	106,9	-1,8	-3,7	-2,6	134,1	-1,5	-2,5	-3,3	127,4	0,0	0,2	2,7	126,1	-0,2	-0,2	1,9	128,6	-0,8	0,4	1,7
Mar	169,0	-3,0	6,2	-8,7	106,9	0,0	-3,7	-2,8	130,9	-2,4	-4,9	-6,0	127,8	0,3	0,6	3,0	126,3	0,2	-0,1	2,0	128,5	-0,1	0,3	1,2
Abr	172,8	2,2	8,5	-0,4	104,7	-2,1	-5,7	-4,8	130,3	-0,5	-5,3	-7,1	128,0	0,2	0,7	2,9	126,2	-0,1	-0,2	1,6	128,7	0,2	0,5	1,6
May	161,0	-6,8	1,1	-8,8	104,7	0,0	-5,7	-5,2	130,1	-0,2	-5,5	-7,2	128,4	0,3	1,0	3,0	126,5	0,2	0,1	1,7	128,3	-0,3	0,2	0,9
Jun	161,8	0,5	1,6	-2,6	104,7	0,0	-5,7	-5,5	130,0	-0,1	-5,5	-5,7	129,1	0,5	1,6	3,4	127,1	0,5	0,6	2,1	128,9	0,5	0,6	1,7
Jul	158,8	-1,9	-0,3	-4,6	104,8	0,1	-5,6	-5,4	132,9	2,2	-3,4	-3,4	129,9	0,6	2,2	3,9	128,0	0,7	1,3	2,7	129,6	0,5	1,2	2,2
Ago	170,5	7,4	7,1	9,6	104,8	0,0	-5,6	-5,4	133,2	0,2	-3,2	-3,2	130,1	0,2	2,4	3,8	128,2	0,2	1,4	2,7	130,4	0,6	1,8	3,1
Sep	165,5	-2,9	4,0	6,8	104,8	0,0	-5,6	-5,4	133,3	0,1	-3,1	-3,1	130,9	0,6	3,0	4,1	128,9	0,5	2,0	3,0	130,8	0,3	2,1	3,2
Oct	167,6	1,3	5,3	18,3	104,8	0,0	-5,6	-5,6	133,3	0,0	-3,1	-3,1	132,1	0,9	3,9	4,8	129,9	0,8	2,8	3,5	131,9	0,8	3,0	4,4
Nov	171,8	2,5	7,9	17,0	104,8	0,0	-5,6	-5,6	133,3	0,0	-3,1	-3,1	133,0	0,7	4,6	5,0	130,7	0,6	3,4	3,6	132,8	0,7	3,7	4,4
Dic	170,8	-0,6	7,3	7,3	104,8	0,0	-5,6	-5,6	133,3	0,0	-3,1	-3,1	133,2	0,2	4,8	4,8	130,8	0,1	3,5	3,5	132,9	0,1	3,7	3,7
2014	192,0				114,7				133,3				134,1				132,5				135,5			
Ene	183,3	7,3	7,3	-2,0	114,5	9,3	9,3	5,1	133,3	0,0	0,0	-2,1	133,6	0,3	0,3	4,9	132,0	0,9	0,9	4,4	134,7	1,4	1,4	3,9
Feb	191,2	4,3	11,9	9,8	114,8	0,3	9,5	7,4	133,3	0,0	0,0	-0,6	134,3	0,5	0,8	5,4	132,6	0,5	1,4	5,2	135,6	0,7	2,0	5,4
Mar	201,4	5,3	17,9	19,2	114,8	0,0	9,5	7,4	133,4	0,1	0,1	1,9	134,5	0,1	1,0	5,2	132,8	0,2	1,5	5,1	136,3	0,5	2,6	6,1

Fuente: Sub Gerencia General de Política Monetaria, Departamento de Cuentas Nacionales y Mercado Interno.

Índice de precios al consumidor - Área Metropolitana de Asunción.

Principales grupos dentro de cada agrupación.

Año base Diciembre 2007 = 100.

Año	Alimentación					Vestido			Vivienda	
	Cereales y derivados	Carnes	Productos lácteos	Vegetales frescos y en conserva	Azúcar, dulces y helados	Prendas de vestir y calzado p/ caballeros	Prendas de vestir y calzado p/ damas	Confección de ropas	Alquiler y mantenimiento de vivienda	Servicios básicos y combustibles
2011	116,5	137,6	119,5	146,8	188,8	108,8	109,2	112,8	123,2	117,4
Ene	110,1	135,4	111,3	146,4	196,9	106,4	107,1	110,8	119,4	113,4
Feb	111,1	138,0	111,6	158,9	199,4	106,7	107,6	110,8	120,4	113,6
Mar	116,2	144,3	115,1	164,1	195,8	107,4	107,7	112,9	121,5	114,5
Abr	117,1	144,1	120,0	154,1	190,7	108,1	108,3	112,9	121,6	114,1
May	117,2	144,7	120,9	149,7	186,7	108,3	108,6	113,2	121,9	114,9
Jun	117,8	137,6	123,8	134,5	185,2	108,5	108,8	113,2	123,2	118,3
Jul	117,9	135,1	125,3	134,2	184,9	109,1	110,0	113,2	124,0	119,2
Ago	118,0	140,9	125,1	146,0	184,6	109,4	109,9	113,2	124,5	119,6
Set	118,0	138,6	124,1	150,4	185,1	109,4	109,9	113,2	124,8	119,9
Oct	118,2	134,6	121,4	136,8	186,8	110,0	110,6	113,2	125,6	120,0
Nov	118,3	129,3	118,7	138,0	185,8	110,7	110,8	113,2	125,7	120,5
Dic	118,2	129,2	117,1	148,9	183,9	111,4	111,3	113,2	126,2	120,6
2012	120,3	120,3	115,8	162,0	174,9	113,9	113,3	118,0	137,7	125,1
Ene	118,3	126,3	115,8	166,8	183,4	111,6	111,4	114,0	127,3	120,6
Feb	118,8	125,6	115,2	172,5	185,1	112,0	111,9	114,0	131,1	123,4
Mar	119,4	120,4	116,6	181,8	185,2	112,6	112,4	115,4	134,4	124,5
Abr	119,7	120,7	117,3	170,8	181,6	113,2	112,5	115,4	135,2	124,6
May	120,2	119,2	117,5	173,6	175,8	113,6	112,9	115,4	137,6	125,6
Jun	120,2	116,5	117,8	163,7	172,5	114,3	113,3	115,5	139,8	125,8
Jul	119,7	115,8	118,3	164,1	170,4	114,4	113,4	119,0	140,3	125,9
Ago	120,2	116,0	117,8	153,8	170,1	114,4	113,4	119,0	140,6	125,8
Set	120,6	116,7	116,7	153,2	169,8	114,8	114,4	119,0	141,0	126,2
Oct	121,3	118,7	114,0	140,5	169,4	114,8	114,4	119,5	141,7	126,2
Nov	122,1	122,2	112,3	145,6	168,5	115,2	114,7	125,1	141,8	126,3
Dic	123,1	125,2	109,9	157,3	167,3	115,7	114,6	125,1	141,9	126,8
2013	131,0	123,4	117,6	167,0	150,1	116,4	115,8	144,0	150,7	126,0
Ene	123,9	125,6	108,0	183,8	165,3	115,9	114,9	125,1	142,6	126,7
Feb	124,6	120,6	108,1	171,7	161,8	115,8	114,9	131,8	147,5	126,3
Mar	125,3	120,2	112,8	166,8	158,4	115,9	115,1	137,0	148,3	125,4
Abr	125,9	119,3	114,5	170,4	157,2	115,8	115,2	144,4	149,4	124,8
May	126,4	119,1	115,8	159,2	153,9	116,1	115,6	144,4	151,1	124,7
Jun	126,1	119,0	119,9	159,9	151,0	116,4	115,8	144,4	151,7	124,7
Jul	127,2	121,2	122,2	157,1	147,4	116,7	116,0	146,0	151,9	125,4
Ago	129,7	120,3	122,3	168,2	145,9	116,7	116,3	146,0	151,9	125,6
Sep	135,7	121,7	122,2	163,5	143,3	116,7	116,3	146,0	152,4	127,0
Oct	141,4	128,3	122,0	165,5	141,8	116,6	116,3	148,2	153,6	127,0
Nov	143,0	132,7	121,7	169,6	139,4	117,0	116,6	157,2	153,7	127,0
Dic	143,0	132,4	121,2	168,6	136,2	117,2	116,6	157,2	153,7	127,0
2014	143,1	131,3	121,1	188,9	135,3	117,6	117,0	160,3	157,2	127,2
Ene	142,7	134,1	120,8	180,6	131,7	117,6	116,9	158,9	154,4	126,8
Feb	143,0	131,4	120,3	188,1	134,9	117,6	117,0	159,8	156,6	127,2
Mar	143,5	128,5	122,2	197,9	139,3	117,7	117,2	162,3	160,7	127,6

Fuente: Sub Gerencia General de Política Monetaria, Departamento de Cuentas Nacionales y Mercado Interno.

Cuadro N° 16 (continuación)

Índice de precios al consumidor - Área Metropolitana de Asunción.

Principales grupos dentro de cada agrupación.

Año base Diciembre 2007 = 100.

Año	Gastos en salud		Transporte		Educación	B y Serv. Div	Rec. y Cultura	Beb y Tabacos		
	Atención médica odontológica y servicios p/ la salud	Productos medicinales	Gastos de transporte privado	Transporte público y taxis	Gastos comunes p/ la educación	Higiene y cuidado personal	Recreación	Libros, revistas y periódicos	Bebidas alcohólicas	Tabaco
2011	115,0	107,6	114,5	112,0	126,0	116,6	121,0	114,3	133,0	140,5
Ene	113,4	106,7	113,2	111,8	118,8	114,0	118,6	111,7	130,1	139,3
Feb	113,8	106,9	113,3	111,7	126,4	115,2	119,2	112,9	130,6	139,8
Mar	114,8	107,0	113,6	111,6	126,7	116,1	120,7	113,6	130,6	139,9
Abr	115,1	106,9	111,4	111,4	126,7	116,1	120,8	113,8	130,6	139,9
May	115,2	107,2	111,2	111,1	126,7	116,5	121,5	114,0	130,6	139,9
Jun	115,3	107,6	114,5	111,5	126,7	116,6	121,6	115,0	135,4	140,0
Jul	115,1	107,6	114,3	111,8	126,7	117,0	121,7	115,7	134,9	140,0
Ago	115,2	107,6	113,5	111,9	126,7	117,3	121,1	114,9	135,0	140,4
Set	115,2	107,7	114,2	112,1	126,7	117,2	121,4	114,9	135,0	140,8
Oct	115,5	108,2	115,6	112,3	126,7	117,4	121,0	115,0	134,7	140,9
Nov	115,7	108,5	118,0	113,0	126,7	117,8	121,6	114,9	134,4	142,3
Dic	115,7	108,9	120,9	113,3	126,7	118,1	122,7	114,9	134,2	142,3
2012	120,4	110,5	124,7	114,2	139,0	121,2	127,8	121,2	139,2	144,1
Ene	116,4	109,4	123,4	113,9	126,7	118,9	123,7	115,1	134,6	143,0
Feb	118,2	109,7	125,5	114,3	139,3	119,6	126,7	116,5	134,9	143,1
Mar	118,4	109,9	124,2	113,7	140,2	120,0	126,9	118,6	135,2	143,3
Abr	118,5	110,1	124,7	113,7	140,2	120,2	126,8	120,0	135,1	143,3
May	119,9	110,4	125,1	113,9	140,2	120,4	126,3	120,8	135,4	143,3
Jun	120,7	110,7	125,6	114,1	140,2	121,0	128,1	121,2	137,4	143,3
Jul	122,0	110,7	124,9	114,3	140,2	121,2	126,8	122,6	139,0	143,3
Ago	122,0	110,9	124,5	114,2	140,2	121,8	128,2	122,7	142,2	143,6
Set	122,0	110,9	124,2	114,2	140,2	122,2	130,0	124,0	143,1	145,1
Oct	122,0	111,1	125,2	114,3	140,2	122,8	129,7	124,0	143,5	145,6
Nov	122,4	111,1	125,2	114,4	140,2	123,0	130,1	124,2	143,7	145,9
Dic	122,4	111,1	124,2	114,9	140,2	122,9	130,2	124,2	145,9	146,2
2013	125,0	111,5	121,9	104,4	150,4	125,0	132,6	125,7	148,0	151,1
Ene	122,5	111,2	123,0	111,1	140,2	124,1	130,9	124,3	147,5	146,6
Feb	122,7	111,3	120,6	106,8	150,7	123,8	132,7	124,6	148,0	150,3
Mar	123,4	111,3	119,0	106,6	151,4	124,1	131,7	125,1	147,8	150,7
Abr	124,7	111,3	118,6	102,5	151,4	124,3	132,0	125,9	147,6	151,8
May	124,5	111,3	119,5	102,6	151,4	124,6	132,9	125,9	148,0	151,6
Jun	124,7	111,4	121,1	102,6	151,4	125,3	132,9	125,6	148,3	151,6
Jul	124,7	111,4	123,1	102,8	151,4	125,7	133,0	125,7	148,3	151,6
Ago	125,1	111,5	123,1	103,5	151,4	125,7	133,4	126,2	148,4	151,6
Sep	126,1	111,7	123,6	103,4	151,4	125,7	132,6	126,2	148,6	151,9
Oct	126,3	111,7	123,3	103,4	151,4	125,5	132,5	126,2	148,3	152,0
Nov	127,7	111,9	123,3	103,4	151,4	125,5	133,6	126,2	147,3	152,0
Dic	127,7	111,9	124,6	103,5	151,4	125,8	132,4	126,2	147,6	152,0
2014	130,5	112,3	124,4	119,3	158,4	126,3	133,1	126,9	147,7	153,9
Ene	128,7	112,1	125,0	119,6	151,4	125,9	132,5	126,3	146,8	152,5
Feb	131,3	112,3	124,3	119,2	161,8	126,2	133,5	126,7	148,1	154,0
Mar	131,5	112,5	124,0	119,0	162,0	126,8	133,2	127,8	148,3	155,3

Fuente: Sub Gerencia General de Política Monetaria, Departamento de Cuentas Nacionales y Mercado Interno.

Cuadro N° 17

Índice de precios del productor.
Base Junio 2011 = 100.

Año	Productos nacionales									Productos importados								
	Agricultura	Ganadería	Silvicultura y extracción de madera	Productos de la Pesca	Minerales	Alimentos, bebidas y tabaco, textiles y productos de cuero	Bienes transportables no metálicos	Productos metálicos, maquinarios y equipo	Índice de productos nacionales	Agricultura	Ganadería	Silvicultura y Extracción de madera	Minerales	Alimentos, bebidas y tabaco, textiles y productos de cuero	Bienes transportables no metálicos	Productos metálicos, maquinarios y equipo	Índice de productos importados	Índice general
2011	102,6	99,8	95,2	101,5	97,6	100,1	99,9	105,0	100,3	105,9	102,0	102,5	100,7	102,4	99,8	102,1	101,0	100,6
Ene	100,1	100,8	82,9		88,2	99,3	96,3	116,8	98,2				100,2	106,7	95,4	107,7	100,1	98,7
Feb	97,9	103,3	83,4		89,8	100,7	96,6	106,7	98,5				102,7	106,5	96,2	106,4	100,6	99,1
Mar	105,4	107,0	83,4		90,9	101,7	96,9	102,6	101,1				110,2	104,2	97,0	103,6	101,5	101,2
Abr	107,5	104,3	85,4		91,0	99,4	97,7	101,9	100,8				111,5	103,4	96,3	101,7	100,8	100,7
May	103,6	101,8	99,2		97,2	99,1	99,6	100,9	100,6				100,9	102,1	100,0	99,8	100,2	100,5
Jun	100,0	100,0	100,0	100,0	100,0	100,0	100,0	100,0	100,0	100,0	100,0	100,0	100,0	100,0	100,0	100,0	100,0	100,0
Jul	99,3	99,0	99,6	100,3	103,0	100,3	100,6	99,8	99,9	98,9	99,7	100,0	92,0	100,6	99,2	97,8	98,6	99,3
Ago	100,9	101,5	100,3	108,6	103,3	101,4	101,6	105,2	101,7	98,8	98,2	100,0	92,0	100,7	99,2	96,6	98,0	100,0
Set	104,1	100,6	100,1	113,8	101,0	102,1	101,7	106,0	102,4	101,9	102,2	100,0	97,6	100,6	100,9	99,1	100,0	101,3
Oct	103,4	94,6	102,0	95,3	102,1	100,4	102,0	106,3	100,7	110,8	104,5	105,5	99,0	100,2	101,7	101,0	101,4	101,0
Nov	104,6	92,6	102,2	95,8	102,0	99,0	102,3	106,3	100,0	114,7	104,5	105,6	104,1	101,3	105,8	105,3	105,4	102,4
Dic	104,8	91,8	103,6	96,8	103,0	98,3	103,1	107,1	99,8	116,5	105,0	106,4	98,2	102,1	106,1	105,8	105,9	102,5
2012	116,0	88,5	106,8	100,6	105,3	97,0	106,9	109,5	101,1	121,0	108,0	106,3	101,6	104,7	109,4	105,4	107,3	103,9
Ene	110,9	89,5	104,3	98,9	103,1	97,2	103,3	107,5	99,9	125,4	108,4	106,5	99,9	103,2	110,7	109,5	109,8	104,4
Feb	117,0	91,1	104,3	100,2	103,9	96,3	103,6	109,0	100,8	119,3	108,0	107,7	95,4	103,8	108,7	107,5	107,9	104,0
Mar	114,6	89,5	105,0	109,2	103,9	95,7	104,9	109,3	100,1	118,8	107,4	106,0	97,9	104,2	108,5	105,7	107,0	103,2
Abr	108,6	89,5	105,6	115,6	104,3	96,0	105,2	109,2	99,4	116,2	107,4	105,2	100,1	104,2	109,1	105,6	107,1	102,9
May	109,9	88,2	106,6	111,4	103,5	96,0	106,5	109,2	99,6	118,7	108,2	106,8	99,4	104,1	110,1	105,9	107,7	103,2
Jun	112,3	86,5	106,0	107,7	105,7	95,7	107,6	109,3	99,7	119,5	109,3	106,8	99,6	105,3	109,4	105,7	107,4	103,2
Jul	116,1	85,0	109,8	102,7	106,6	95,5	107,9	109,7	100,1	118,5	108,7	106,4	103,1	105,1	109,0	104,5	106,6	103,0
Ago	117,1	87,6	106,7	102,2	106,3	96,9	108,7	109,6	101,3	119,0	109,1	106,5	103,1	105,1	109,0	104,2	106,5	103,6
Set	122,5	89,2	108,0	93,9	106,3	97,8	108,6	109,8	102,8	121,5	108,3	106,1	103,4	104,9	109,1	104,1	106,5	104,5
Oct	118,4	88,7	107,8	88,5	106,4	98,6	108,8	109,9	102,5	124,8	108,5	106,4	105,2	105,2	109,8	104,6	107,1	104,6
Nov	121,8	88,6	107,9	88,5	106,6	98,9	108,5	110,6	103,2	125,9	107,3	105,8	106,3	105,7	110,1	104,7	107,4	105,1
Dic	122,3	89,1	109,3	88,3	107,2	99,1	108,7	110,4	103,5	124,7	105,9	105,2	105,3	105,4	109,5	103,2	106,3	104,8
2013	117,5	90,1	112,0	101,0	109,6	99,7	109,6	111,5	103,4	121,6	110,4	118,3	108,8	106,5	108,1	102,7	105,6	104,4
Ene	121,8	88,3	110,1	89,2	107,6	98,6	108,7	110,4	103,1	121,7	105,8	105,8	104,8	105,3	108,0	101,1	104,6	103,8
Feb	118,8	87,0	112,2	95,5	107,7	98,3	108,8	110,8	102,3	119,0	103,1	105,2	104,8	105,7	106,9	98,0	102,6	102,4
Mar	113,5	87,3	111,3	102,7	108,7	98,1	109,3	111,5	101,6	117,0	104,4	102,4	104,8	105,5	105,6	97,7	101,9	101,7
Abr	112,5	86,6	111,6	106,9	109,5	97,8	109,2	111,6	101,3	119,3	102,8	102,9	103,5	105,3	106,4	99,4	103,0	102,1
May	111,9	86,6	111,4	110,0	109,6	97,6	109,1	111,7	101,0	119,7	108,1	105,2	104,7	106,3	107,5	100,6	104,2	102,5
Jun	109,0	88,1	111,4	112,9	109,5	98,1	109,5	111,7	101,1	122,6	112,7	118,9	104,7	107,1	108,1	103,1	105,8	103,2
Jul	109,7	89,3	111,7	110,8	109,6	98,6	110,0	111,1	101,7	126,0	113,2	120,5	112,8	107,0	109,6	104,7	107,3	104,2
Ago	115,3	90,7	112,2	108,8	110,3	99,6	110,0	111,3	103,2	123,4	113,9	131,2	112,7	107,0	109,0	105,4	107,3	105,1
Sep	116,9	92,0	112,9	101,8	110,4	100,5	110,2	111,5	104,1	124,9	115,4	131,8	113,0	107,0	109,2	105,4	107,4	105,6
Oct	122,4	93,8	112,7	91,7	110,5	102,0	110,0	111,5	105,9	123,9	115,3	131,8	113,0	107,1	109,4	105,9	107,8	106,7
Nov	129,1	95,5	113,4	91,7	111,0	103,2	110,2	112,3	107,8	120,7	115,1	131,0	113,0	107,0	109,0	105,0	107,1	107,5
Dic	129,2	95,6	113,4	90,4	111,0	103,6	110,2	112,3	108,0	120,8	115,4	132,3	113,5	107,1	109,0	105,9	107,6	107,8
2014	130,6	96,5	113,4	94,1	111,9	103,0	110,6	113,0	108,2	120,8	116,2	179,8	113,5	107,7	109,7	106,8	108,4	108,3
Ene	128,6	95,7	113,4	85,7	111,7	103,2	110,3	112,5	107,8	122,3	116,8	172,9	113,5	107,7	110,1	107,5	108,9	108,3
Feb	133,5	96,3	113,4	93,5	111,7	103,1	110,6	113,2	108,7	120,9	116,6	170,1	113,5	107,6	109,9	106,7	108,4	108,5
Mar	129,6	97,4	113,5	103,0	112,4	102,6	110,8	113,2	108,1	119,3	115,2	196,4	113,5	107,7	109,2	106,3	107,8	108,0

Fuente: Sub Gerencia General de Política Monetaria, Departamento de Cuentas Nacionales y Mercado Interno.

Cuadro N° 18

Balance monetario del Banco Central del Paraguay.

En millones de guaraníes.

Año	Activos internacionales netos	Activos internos netos							Billetes y monedas en circulación (MO) (a)	Reservas bancarias (b)	Base monetaria (BM) c = (a+b)			
		Crédito y depósito del sector público en el BCP				Crédito y depósito del sistema bancario en el BCP						Instrum.de P.M. I/ R M I/	Otros activos y pasivos	
		Gobierno central		Resto del sector público		Créditos	Depósitos MN	Depósitos ME						
		Créditos	Depósitos	Créditos	Depósitos									
2011														
Ene	19.651.752	2.158.667	5.860.880	366.748	26.946	1.114.241	3.653.977	3.204.525	3.929.260	0	-694.133	5.921.687	3.704.449	9.626.136
Feb	19.635.406	2.135.437	6.133.702	365.076	12.859	1.112.794	3.388.546	3.176.957	4.401.460	0	-387.318	5.747.871	3.439.350	9.187.221
Mar	17.807.614	1.933.687	5.661.045	352.666	10.123	1.101.981	3.312.553	2.971.605	4.748.460	0	1.395.798	5.887.960	3.363.127	9.251.087
Abr	18.452.446	1.894.469	5.841.784	353.460	10.124	1.147.381	3.337.912	3.370.437	4.971.240	0	1.645.114	5.961.373	3.388.169	9.349.542
May	19.559.859	1.942.410	5.971.492	352.597	5.018	1.103.544	3.600.880	3.909.706	5.023.140	0	1.396.721	5.844.895	3.660.676	9.505.571
Jun	19.608.924	1.927.370	6.115.426	350.309	2.951	1.147.450	3.575.350	3.933.423	5.291.140	0	1.668.580	5.784.343	3.635.903	9.420.246
Jul	18.899.524	1.849.108	6.453.553	342.981	14.598	1.156.958	3.680.280	3.668.102	4.953.300	0	2.380.913	5.859.651	3.740.591	9.600.242
Ago	19.460.079	1.903.020	6.109.918	346.163	6.427	1.099.597	3.476.916	3.549.157	5.730.800	0	1.969.473	5.905.114	3.536.881	9.441.995
Set	20.305.803	2.023.110	6.545.688	346.133	5.995	1.103.330	3.692.687	3.745.881	5.144.600	0	1.312.559	5.956.084	3.752.803	9.708.887
Oct	21.168.564	2.054.227	6.726.833	351.159	7.428	1.104.083	3.661.518	3.886.790	5.255.800	0	821.870	5.961.534	3.720.442	9.681.976
Nov	22.220.564	2.173.239	6.983.612	354.176	3.827	1.107.730	3.720.203	4.247.188	4.630.000	0	-136.062	6.134.817	3.778.984	9.913.801
Dic	22.359.753	2.192.365	6.155.725	348.673	1.884	1.172.898	4.214.886	4.241.020	4.168.000	0	32.092	7.324.266	4.274.519	11.598.785
2012														
Ene	23.358.636	2.311.161	6.328.061	357.083	825	1.111.099	4.011.812	4.361.080	4.525.600	0	-1.246.330	6.664.271	4.072.904	10.737.175
Feb	20.560.207	2.109.398	5.513.906	345.351	5.650	1.104.225	3.839.999	3.991.394	4.869.800	0	637.818	6.536.250	3.901.958	10.438.208
Mar	20.852.193	2.154.139	5.930.811	346.294	1.482	1.105.382	3.924.117	4.035.067	4.515.800	0	480.838	6.531.569	3.985.542	10.517.111
Abr	21.204.788	2.158.234	5.958.715	344.585	7.115	1.105.223	3.889.934	4.205.970	4.780.300	0	510.357	6.481.153	3.952.094	10.433.247
May	21.643.959	2.251.147	6.001.176	342.269	10.270	1.145.888	4.394.762	4.326.825	4.294.500	37.963	138.404	6.456.171	4.453.248	10.909.419
Jun	21.769.670	2.268.715	5.907.129	343.843	11.917	1.163.171	3.919.990	4.388.247	4.581.700	54.997	-48.569	6.632.850	3.978.883	10.611.733
Jul	21.333.314	2.223.385	6.267.612	337.264	14.212	1.260.486	3.819.630	4.286.507	4.374.530	154.059	434.297	6.672.196	3.877.520	10.549.716
Ago	21.491.846	2.237.839	6.022.189	339.267	32.397	1.161.642	3.746.060	4.224.126	4.841.906	55.014	353.745	6.662.647	3.804.270	10.466.917
Set	21.583.598	2.261.822	6.454.404	341.711	16.827	1.157.149	3.537.902	3.907.435	4.708.912	50.027	112.173	6.780.946	3.596.537	10.377.483
Oct	21.742.872	2.278.301	6.316.632	342.387	16.922	1.157.363	3.925.929	3.969.395	4.576.445	50.010	87.259	6.752.849	3.984.918	10.737.767
Nov	21.961.363	2.267.937	6.696.982	340.794	13.567	1.287.734	3.528.315	4.116.770	4.722.943	181.047	468.921	7.067.125	3.588.307	10.655.432
Dic	21.156.118	3.927.460	5.171.248	0	11.269	968.522	4.925.914	3.835.168	3.618.850	0	116.539	8.606.190	4.985.529	13.591.719
2013														
Ene	23.079.914	4.927.460	7.488.819	0	19.226	966.988	3.733.114	3.901.396	6.933.658	0	469.507	7.367.656	3.795.436	11.163.092
Feb	22.759.407	4.927.460	6.934.987	0	22.483	965.107	4.004.145	3.802.452	7.554.497	0	1.215.879	7.549.289	4.070.413	11.619.702
Mar	23.280.029	5.177.460	7.328.224	0	10.791	965.381	3.916.335	3.917.244	7.917.311	0	1.383.926	7.716.891	3.985.302	11.702.193
Abr	24.345.698	4.927.460	7.110.242	0	11.934	966.901	3.311.984	4.300.209	8.794.753	0	1.045.326	7.756.263	3.384.463	11.140.726
May	25.510.595	4.927.460	7.427.818	0	6.036	1.199.486	3.331.033	4.872.640	8.692.482	230.086	591.188	7.668.634	3.403.953	11.072.587
Jun	25.911.670	4.677.460	7.336.698	0	1.756	1.177.551	3.353.755	5.027.316	8.297.469	205.276	95.968	7.640.379	3.427.139	11.067.518
Jul	25.985.323	4.427.460	7.219.273	0	1.185	1.045.295	3.274.665	5.258.579	8.047.753	73.933	146.520	7.729.210	3.349.175	11.078.385
Ago	25.979.921	4.427.460	7.361.069	0	2.190	1.155.848	3.239.897	5.122.865	7.859.256	183.879	-68.940	7.725.133	3.313.568	11.038.701
Sep	26.273.700	4.328.124	8.140.407	0	535	986.676	3.235.815	5.025.900	7.479.480	15.017	57.878	7.749.224	3.310.891	11.060.115
Oct	25.916.284	4.128.145	7.805.758	0	535	1.104.101	3.263.847	4.828.404	7.520.428	20.336	123.798	7.833.020	3.339.274	11.172.294
Nov	25.680.491	4.178.145	8.016.932	0	535	1.152.749	3.288.418	4.862.411	7.389.245	0	504.214	7.958.058	3.363.068	11.321.126
Dic 2/	26.999.210	138.588	5.956.623	0	535	1.243.694	3.342.902	5.245.685	7.732.789	0	3.640.991	9.743.949	3.420.147	13.164.096
2014														
Ene	26.867.440	588.588	6.385.504	0	535	1.020.101	3.550.663	5.346.676	8.120.043	0	3.201.136	8.273.844	3.627.908	11.901.752
Feb	25.634.460	1.073.618	6.340.155	0	535	971.455	3.621.186	5.380.684	8.236.803	0	4.171.978	8.272.148	3.699.060	11.971.208
Mar	26.799.571	973.618	6.465.013	0	535	971.542	3.605.745	6.288.163	8.308.404	0	4.344.322	8.421.193	3.682.453	12.103.646

Fuente: Sub Gerencia General de Política Monetaria, Departamento de Estudios Monetarios y Financieros, en base a cifras del Departamento de Contabilidad.

1/ IRM: Incluye a partir de julio del 2012, las Letras de Regulación Monetaria y Facilidad de Depósito de 1 día.

2/ A partir de diciembre del 2012 el BCP recibió un bono perpetuo del MH en compensación de las deudas del Sector Público con el BCP. Así también dicho bono a partir de diciembre del 2013 se registra a su valor estimado de mercado.

* Cifras preliminares.

Cuadro N° 19 a

Instrumentos de regulación monetaria.
En millones de guaraníes.

Año	Montos colocados según plazos					Total colocaciones	Saldos	Tasas según Plazos (%)					Rendimiento promedio ponderado
	Días							Días					
	7 a 45	60 a 90	120 a 180	245 a 365	546 a 728			7 a 45	60 a 90	120 a 180	245 a 365	546 a 728	
2011	3.814.092	216.420	87.212	163.000		4.135.987	4.853.933	7,7	8,8	9,3	8,5		8,0
Ene	1.127.000	399.500	15.140	525.000	s/m	2.066.640	3.929.260	4,8	5,7	6,5	8,0	s/m	5,8
Feb	1.580.100	162.600	2.000	22.000	s/m	1.766.700	4.401.460	5,9	6,4	7,0	7,9	s/m	6,0
Mar	2.280.800	50.500	12.000	95.000	s/m	2.438.300	4.748.460	7,2	7,7	8,3	9,0	s/m	7,3
Abr	3.081.400	282.500	25.000	10.000	s/m	3.398.900	4.971.240	7,9	10,1	11,5	9,0	s/m	8,1
May	2.359.200	430.400	340.000	s/m	s/m	3.129.600	5.023.140	8,5	10,7	12,0	s/m	s/m	9,2
Jun	2.265.000	449.700	413.900	s/m	s/m	3.128.600	5.291.140	8,5	10,8	11,9	s/m	s/m	9,3
Jul	1.935.800	176.000	105.500	s/m	s/m	2.217.300	4.953.300	8,5	10,3	11,6	s/m	s/m	8,8
Ago	4.117.500	73.000	28.000	s/m	s/m	4.218.500	5.730.800	8,5	9,0	9,7	s/m	s/m	8,5
Set	6.450.600	80.000	45.000	s/m	s/m	6.575.600	5.144.600	8,5	8,8	9,0	s/m	s/m	8,5
Oct	6.286.300	60.000	30.000	s/m	s/m	6.376.300	5.255.800	8,5	8,6	8,7	s/m	s/m	8,5
Nov	7.089.700	s/m	10.000	s/m	s/m	7.099.700	4.630.000	8,1	s/m	8,8	s/m	s/m	8,1
Dic	7.195.700	s/m	20.000	s/m	s/m	7.215.700	4.168.000	7,4	s/m	7,0	s/m	s/m	7,4
2012	8.539.583	69.167	34.818	51.667	30.950	8.639.654	4.336.454	6,0	6,1	6,3	6,8	7,2	6,0
Ene	8.855.500	s/m	40.000	20.000	s/m	8.915.500	4.545.600	6,6	s/m	6,3	6,5	s/m	6,6
Feb	9.283.800	s/m	68.000	55.000	s/m	9.406.800	4.869.800	6,5	s/m	6,1	6,1	s/m	6,5
Mar	9.579.500	s/m	10.000	s/m	s/m	9.589.500	4.515.800	6,5	s/m	6,0	s/m	s/m	6,5
Abr	9.307.400	s/m	5.000	s/m	s/m	9.312.400	4.780.300	6,5	s/m	6,0	s/m	s/m	6,5
May	9.365.100	s/m	35.000	175.000	s/m	9.575.100	4.294.500	6,3	s/m	6,3	6,1	s/m	6,3
Jun	9.244.700	15.000	5.000	s/m	s/m	9.264.700	4.581.700	6,3	6,3	6,3	s/m	s/m	6,3
Jul	7.015.400	140.000	40.000	s/m	s/m	7.195.400	4.183.500	6,1	6,0	6,0	s/m	s/m	6,1
Ago	9.440.600	s/m	s/m	s/m	37.850	9.478.450	4.441.850	5,7	s/m	s/m	s/m	6,0	5,7
Set	8.021.000	30.000	25.000	s/m	s/m	8.076.000	4.258.850	5,5	6,0	6,5	s/m	s/m	5,5
Oct	8.947.000	90.000	30.000	5.000	s/m	9.072.000	3.885.850	5,5	5,9	6,5	7,0	s/m	5,5
Nov	7.188.000	0	65.000	35.000	15.000	7.303.000	4.060.850	5,5	s/m	6,4	7,3	7,8	5,5
Dic	6.227.000	140.000	60.000	20.000	40.000	6.487.000	3.618.850	5,5	6,4	7,0	7,5	7,8	5,6
2013	1.651.000	881.000	543.000	743.005	30.000	3.007.505	4.708.527	5,5	6,3	7,1	7,9	8,5	6,8
Ene	1.651.000	1522000,0	881.000	1.271.010	30000,0	5.355.010	4.291.860	5,5	6,3	7,1	7,9	8,5	6,6
Feb	s/m	240000,0	205.000	215.000	s/m	660.000	4.916.860	s/m	6,3	7,1	7,9	s/m	7,0
Mar	s/m	s/m	s/m	s/m	s/m	s/m	4.916.860	s/m	s/m	s/m	s/m	s/m	s/m

OBS.: Este cuadro se encuentra discontinuado debido a un cambio de metodología. Se consignan los datos, a partir de marzo, en el cuadro 19 b.

Fuente: Sub Gerencia General de Política Monetaria, Departamento de Estudios Monetarios y Financieros.

* Cifras preliminares.

Nota: A partir de agosto-1996 son incluidos en los saldos Gs 52,1 mil millones; de septiembre a junio de 1997, Gs 89,3 mil millones en cada mes; en julio-1997 Gs79,8 mil millones;

Gs 56,1 mil millones de guaraníes a partir de agosto-1997 y, Gs 43,9 mil millones en enero-1998. Las cifras mencionadas corresponden al canje de Cartas de Compromiso por reducción de encaje legal.

Cuadro N° 19 b

Instrumentos de regulación monetaria.

En millones de guaraníes.

Año	Montos colocados según plazos						Total Colocaciones		Tasas según Plazos (%)						Rendimiento ponderado	Facilidad de depósitos	
	Inmediato	Corto	Corto Mediano	Mediano	Mediano Largo	Largo			Inmediato	Corto	Corto Mediano	Mediano	Mediano Largo	Largo		Monto	Tasas
	14 días	de 15 a 100	de 101 a 200	de 201 a 280	de 281 a 350	mas de 350 días	Saldos	14 días	de 15 a 100	de 101 a 200	de 201 a 280	de 281 a 350	mas de 350 días				
2011	3.093.067	1.081.650	87.212	3.500		161.250	4.135.987	4.853.933	7,5	8,1	9,2	7,9		8,5	8,0		
Ene	537.000	989.500	15.140	s/m	s/m	525.000	2.066.640	3.929.260	4,5	5,3	6,5	s/m	s/m	8,0	5,8		
Feb	592.000	1.150.700	2.000	2.000	s/m	20.000	1.766.700	4.401.460	5,6	6,2	7,0	7,3	s/m	8,0	6,0		
Mar	974.300	1.357.000	12.000	5.000	s/m	90.000	2.438.300	4.748.460	6,9	7,4	8,3	8,5	s/m	9,0	7,3		
Abr	1.632.200	1.731.700	25.000	s/m	s/m	10.000	3.398.900	4.971.240	7,7	8,5	11,5	s/m	s/m	9,0	8,1		
May	1.183.000	1.606.600	340.000	s/m	s/m	s/m	3.129.600	5.023.140	8,2	9,2	12,0	s/m	s/m	s/m	9,2		
Jun	945.500	1.769.200	413.900	s/m	s/m	s/m	3.128.600	5.291.140	8,3	9,3	11,9	s/m	s/m	s/m	9,3		
Jul	915.000	1.196.800	105.500	s/m	s/m	s/m	2.217.300	4.953.300	8,3	9,0	11,6	s/m	s/m	s/m	8,8		
Ago	3.430.500	760.000	28.000	s/m	s/m	s/m	4.218.500	5.730.800	8,5	8,8	9,7	s/m	s/m	s/m	8,5		
Set	6.370.600	160.000	45.000	s/m	s/m	s/m	6.575.600	5.144.600	8,5	8,7	9,0	s/m	s/m	s/m	8,5		
Oct	6.251.300	95.000	30.000	s/m	s/m	s/m	6.376.300	5.255.800	8,5	8,5	8,7	s/m	s/m	s/m	8,5		
Nov	7.089.700	s/m	10.000	s/m	s/m	s/m	7.099.700	4.630.000	8,1	s/m	7,8	s/m	s/m	s/m	8,1		
Dic	7.195.700	s/m	20.000	s/m	s/m	s/m	7.215.700	4.168.000	7,4	s/m	7,0	s/m	s/m	s/m	7,4		
2012	8.806.358	83.000	34.818	37.500	42.500	33.570	8.906.429	4.336.454	6,0	6,1	6,3	6,9	6,9	6,8	6,0	478.699	526,68%
Ene	12.037.500	s/m	40.000	s/m	s/m	20.000	12.097.500	4.545.600	6,6	s/m	6,3	s/m	s/m	6,5	6,6	s/m	s/m
Feb	9.283.800	s/m	68.000	s/m	s/m	55.000	9.406.800	4.869.800	6,5	s/m	6,1	s/m	s/m	6,1	6,5	s/m	s/m
Mar	9.575.800	s/m	10.000	s/m	s/m	s/m	9.585.800	4.515.800	6,5	s/m	6,0	s/m	s/m	s/m	6,5	s/m	s/m
Abr	9.307.400	s/m	5.000	s/m	s/m	s/m	9.312.400	4.780.300	6,5	s/m	6,0	s/m	s/m	s/m	6,5	s/m	s/m
May	9.365.100	s/m	35.000	95.000	80.000	s/m	9.575.100	4.294.500	6,3	s/m	6,3	6,1	6,1	6,3	6,3	s/m	s/m
Jun	9.264.700	15.000	5.000	s/m	s/m	s/m	9.284.700	4.581.700	6,3	6,3	6,3	s/m	s/m	s/m	6,3	s/m	s/m
Jul	7.015.400	140.000	40.000	s/m	s/m	s/m	7.195.400	4.183.500	6,1	6,0	6,0	s/m	s/m	s/m	6,1	191.000	5,8
Ago	9.443.600	s/m	s/m	s/m	s/m	37.850	9.481.450	4.441.850	5,7	s/m	s/m	s/m	s/m	6,0	5,7	400.000	5,3
Set	8.021.000	30.000	25.000	s/m	s/m	s/m	8.076.000	4.258.850	5,5	6,0	6,5	s/m	s/m	s/m	5,5	450.000	5,0
Oct	8.947.000	90.000	30.000	5.000	s/m	s/m	9.072.000	3.885.850	5,5	5,9	6,5	7,0	s/m	s/m	5,5	690.497	5,1
Nov	7.188.000	s/m	65.000	30.000	5.000	15.000	7.303.000	4.060.850	5,5	s/m	6,4	7,0	7,7	7,8	5,5	662.000	5,0
Dic	6.227.000	140.000	60.000	20.000	40.000	40.000	6.487.000	3.618.850	5,5	6,4	7,0	7,5	s/m	7,8	5,6	s/m	s/m
2013	925.500	801.740	307.250	289.335	126.583	194.535	1.653.045	5.499.060	5,3	5,4	6,0	6,7	7,1	7,0	5,9	2.249.866	480,56%
Ene	1.651.000	1.522.000	881.000	906.010	282.000	113.000	5.355.010	4.291.860	5,5	6,3	7,1	7,7	8,2	8,5	6,6	2.461.400	5,5
Feb	s/m	240.000	205.000	110.000	105.000	s/m	660.000	4.916.860	s/m	6,3	7,1	7,6	8,2	s/m	7,0	2.637.240	5,5
Mar	s/m	s/m	s/m	s/m	s/m	s/m	s/m	4.916.860	s/m	s/m	s/m	s/m	s/m	s/m	s/m	3.000.000	5,5
Abr	200.000	2.131.990	405.000	375.000	2.500	395.000	3.509.490	6.324.350	5,2	5,5	5,9	6,4	6,7	6,9	5,8	2.469.794	4,9
May	s/m	1.425.000	300.000	50.000	170.000	100.000	2.045.000	7.240.360	s/m	5,2	5,5	6,0	6,6	6,8	5,4	1.451.585	4,5
Jun	s/m	1.140.000	377.500	220.000	20.000	150.000	1.907.500	6.078.860	s/m	5,2	5,8	6,4	6,4	6,8	5,6	1.567.618	4,5
Jul	s/m	405.000	120.000	75.000	180.000	290.000	1.070.000	6.388.860	s/m	5,3	5,8	6,4	6,7	6,9	6,1	1.658.689	4,5
Ago	s/m	250.000	140.000	s/m	s/m	48.000	438.000	6.206.860	s/m	5,1	5,8	s/m	s/m	6,8	5,5	1.651.785	4,5
Sep	s/m	395.150	334.000	s/m	s/m	480.000	1.209.150	4.915.000	s/m	5,0	5,6	s/m	s/m	6,8	5,9	2.564.164	4,5
Oct	s/m	250.000	80.000	s/m	s/m	80.000	410.000	5.085.000	s/m	5,1	5,7	s/m	s/m	6,7	5,5	2.435.128	4,5
Nov	s/m	350.000	s/m	s/m	s/m	85.000	435.000	5.080.000	s/m	5,0	s/m	s/m	s/m	6,9	5,4	2.183.383	4,5
Dic	s/m	710.000	230.000	s/m	s/m	204.350	1.144.350	4.543.850	s/m	5,4	6,2	s/m	s/m	7,1	5,9	2.917.610	4,8
2014	s/m	570.000	368.333	s/m	s/m	s/m	1.148.333	4.857.683	s/m	5,7	6,3	s/m	s/m	s/m	6,1	3.342.729	554,47%
Ene	s/m	400.000	70.000	s/m	s/m	s/m	470.000	4.583.850	s/m	5,4	6,2	s/m	s/m	s/m	5,6	3.489.595	5,3
Feb	s/m	750.000	300.000	s/m	s/m	100.000	1.150.000	4.996.850	s/m	5,7	6,2	s/m	s/m	7,8	6,0	3.238.422	5,6
Mar	s/m	560.000	735.000	s/m	s/m	530.000	1.825.000	4.992.350	s/m	6,0	6,6	s/m	s/m	7,9	6,8	3.300.171	5,8

Fuente: Sub Gerencia General de Política Monetaria, Departamento de Estudios Monetarios y Financieros, en base a cifras del Departamento de Operaciones de Mercado Abierto.

Cuadro N° 20

Operaciones cambiarias del Banco Central del Paraguay.

En millones de dólares.

Año	Sector financiero			Sector público			Otras operaciones I/			Operaciones netas totales 10=3+6+9
	Compra 1	Venta 2	Total neto 3=1+2	Compra 4	Venta 5	Total neto 6=4+5	Compra 7	Venta 8	Total neto 9=7+8	
2012	9,6	-706,5	-697,0	855,9	-96,6	759,3	5,1	-1,8	3,3	65,6
Ene	0,0	-162,5	-162,5	39,7	-0,2	39,6	0,0	0,0	0,0	-122,9
Feb	0,0	-174,7	-174,7	63,5	0,0	63,5	0,0	-0,7	-0,7	-111,9
Mar	9,4	-54,7	-45,3	27,9	-1,4	26,5	0,0	0,0	0,0	-18,8
T1	9,4	-391,8	-382,4	131,2	-1,6	129,6	0,0	-0,7	-0,7	-253,6
Abr	0,0	-0,1	-0,1	58,7	0,0	58,7	0,0	0,0	0,0	58,6
May	0,0	-66,4	-66,4	61,3	-0,1	61,2	0,0	0,0	0,0	-5,3
Jun	0,0	-90,9	-90,9	29,8	0,0	29,7	0,0	0,0	0,0	-61,2
T2	0,0	-157,5	-157,5	149,8	-0,2	149,6	0,0	0,0	0,0	-7,8
Jul	0,0	-7,2	-7,2	33,3	0,0	33,3	0,0	0,0	0,0	26,1
Ago	0,0	-20,3	-20,3	43,5	-34,5	9,0	0,1	-0,7	-0,6	-11,9
Set	0,1	-11,5	-11,5	30,8	0,0	30,8	0,0	-0,2	-0,2	19,2
T3	0,1	-38,9	-38,9	107,6	-34,5	73,1	0,1	-0,9	-0,8	33,4
Oct	0,1	-27,0	-27,0	220,4	0,0	220,4	5,0	-0,1	4,9	198,4
Nov	0,1	-67,2	-67,2	131,7	-30,2	101,5	0,0	-0,1	-0,1	34,3
Dic	0,0	-24,1	-24,1	115,1	-30,1	85,0	0,0	-0,1	-0,1	60,9
T4	0,1	-118,3	-118,2	467,3	-60,3	407,0	5,0	-0,2	4,8	293,6
2013	122,7	-517,2	-394,5	993,7	-190,1	803,6	10,1	-2,4	7,6	416,7
Ene	0,0	0,0	0,0	82,6	0,0	82,6	0,0	-0,1	-0,1	82,5
Feb	98,2	-0,1	98,1	64,9	-16,6	48,2	0,1	-0,8	-0,7	145,6
Mar	23,9	-0,1	23,8	82,0	-10,9	71,0	10,0	-0,1	9,9	104,8
T1	122,1	-0,1	122,0	229,4	-27,6	201,8	10,1	-1,0	9,1	332,9
Abr	0,1	-18,7	-18,7	74,8	-12,3	62,5	0,0	-0,1	-0,1	43,8
May	0,0	-87,1	-87,1	63,8	-6,7	57,1	0,0	0,0	0,0	-30,0
Jun	0,0	-134,4	-134,4	64,5	-41,1	23,4	0,0	-0,1	-0,1	-111,1
T2	0,1	-240,2	-240,2	203,1	-60,1	143,0	0,0	-0,2	-0,2	-97,3
Jul	0,5	-40,8	-40,3	75,2	-0,3	74,9	0,0	0,0	0,0	34,7
Ago	0,0	-80,7	-80,7	77,9	-20,7	57,2	0,0	-0,9	-0,9	-24,5
Sep	0,0	-29,6	-29,6	47,6	-15,6	32,0	0,0	-0,2	-0,2	2,2
T3	0,5	-151,1	-150,6	200,7	-36,6	164,1	0,0	-1,1	-1,1	12,4
Oct	0,0	-64,1	-64,1	72,5	-12,6	59,9	0,0	-0,1	-0,1	-4,4
Nov	0,0	-61,6	-61,6	93,8	-23,5	70,3	0,0	0,0	0,0	8,7
Dic	0,0	0,0	0,0	194,2	-29,7	164,5	0,0	0,0	0,0	164,5
T4	0,0	-125,7	-125,7	360,5	-65,9	294,6	0,0	-0,1	-0,1	168,8
2014	0,0	-248,5	-248,5	152,8	-36,4	116,3	0,0	0,0	0,0	-132,1
Ene	0,0	-179,5	-179,5	77,7	-11,7	66,0	0,0	0,0	0,0	-113,5
Feb	0,0	-69,0	-69,0	59,5	-13,4	46,1	0,0	0,0	0,0	-22,9
Mar	0,0	0,0	0,0	15,6	-11,3	4,3	0,0	0,0	0,0	4,3
T1	0,0	-248,5	-248,5	152,8	-36,4	116,3	0,0	0,0	0,0	-132,1

Fuente: Departamento de Operaciones de Mercado Abierto.

Nota: I/ Incluye entidades binacionales, organizaciones multilaterales y Banco Central del Paraguay.

Cuadro N° 21

Agregados monetarios.

En millones de guaraníes.

Año	BM Base Monetaria	M0		Cuasidinero (b)			M2 c = (a+b)	Depósitos en moneda extranjera (d)	M3 e = (c+d)
		Billetes y monedas en circulación	MI (a)	Depósitos de ahorro	Depósitos a plazos	Certificados de ahorro			
2011									
Ene	9.626.135	5.921.687	13.675.407	2.401.150	27.201	4.327.757	20.431.515	13.549.411	33.980.926
Feb	9.187.222	5.747.872	13.576.196	2.498.308	27.451	4.426.242	20.528.197	13.593.408	34.121.605
Mar	9.251.086	5.887.959	13.697.836	2.275.559	24.775	4.659.939	20.658.109	13.568.503	34.226.612
Abr	9.349.544	5.961.374	13.812.316	2.269.900	23.255	4.765.019	20.870.490	13.951.219	34.821.709
May	9.505.572	5.844.896	13.692.028	2.346.928	24.905	4.918.303	20.982.164	13.970.668	34.952.832
Jun	9.420.245	5.784.342	13.632.970	2.445.011	30.995	5.188.252	21.297.228	13.687.562	34.984.790
Jul	9.600.243	5.859.652	13.758.062	2.394.100	31.720	5.309.819	21.493.701	12.925.930	34.419.631
Ago	9.441.995	5.905.114	14.062.055	2.367.146	32.215	5.459.585	21.921.001	13.322.243	35.243.244
Set	9.708.886	5.956.083	14.014.305	2.440.851	33.327	5.604.655	22.093.138	14.316.009	36.409.147
Oct	9.681.975	5.961.533	14.108.925	2.450.330	34.146	5.688.531	22.281.932	14.200.490	36.482.422
Nov	9.913.801	6.134.817	14.139.059	2.460.889	51.083	5.721.863	22.372.894	14.415.281	36.788.175
Dic	11.598.787	7.324.268	16.170.404	2.601.236	50.432	5.877.426	24.699.498	14.277.286	38.976.784
2012									
Ene	10.737.177	6.664.273	15.023.454	2.773.046	54.100	6.059.295	23.909.895	15.229.881	39.139.776
Feb	10.438.208	6.536.250	14.692.214	2.756.325	35.378	6.155.740	23.639.657	14.317.824	37.957.481
Mar	10.517.111	6.531.569	15.026.112	2.742.886	32.139	6.226.048	24.027.185	15.266.632	39.293.817
Abr	10.433.248	6.481.155	14.814.661	2.747.495	36.965	6.353.243	23.952.364	15.899.268	39.851.632
May	10.909.418	6.456.170	14.881.541	2.678.958	34.717	6.318.503	23.913.719	16.355.819	40.269.538
Jun	10.611.734	6.632.851	14.808.173	2.822.198	34.778	6.376.540	24.041.689	16.222.517	40.264.206
Jul	10.549.717	6.672.196	14.707.710	2.745.985	35.139	6.477.867	23.966.701	16.030.831	39.997.532
Ago	10.466.917	6.662.646	15.098.232	2.732.421	43.668	6.681.475	24.555.796	15.952.900	40.508.696
Set	10.377.484	6.780.948	15.160.857	2.956.306	49.424	6.719.610	24.886.197	15.999.827	40.886.024
Oct	10.737.766	6.752.849	15.311.977	2.859.362	49.446	6.902.917	25.123.702	16.682.829	41.806.531
Nov	10.655.431	7.067.124	15.516.462	2.903.886	43.321	6.995.899	25.459.568	16.595.073	42.054.641
Dic	13.591.719	8.606.190	17.736.133	3.059.664	29.869	6.976.828	27.802.494	15.921.479	43.723.973
2013									
Ene	11.163.094	7.367.657	16.970.634	3.216.700	26.497	7.163.613	27.377.444	15.624.940	43.002.384
Feb	11.619.703	7.549.290	17.326.249	3.219.411	26.976	7.395.605	27.968.241	16.071.150	44.039.391
Mar	11.702.192	7.716.890	17.680.877	3.198.893	27.880	7.490.428	28.398.078	16.742.929	45.141.007
Abr	11.140.727	7.756.264	17.993.227	3.401.581	21.511	7.668.530	29.084.849	17.315.995	46.400.844
May	11.072.587	7.668.634	17.861.695	3.251.906	22.300	7.871.083	29.006.984	17.832.342	46.839.326
Jun	11.067.517	7.640.378	17.270.362	3.387.397	23.949	7.932.983	28.614.691	18.900.777	47.515.468
Jul	11.078.385	7.729.210	17.304.747	3.333.548	25.033	8.021.221	28.684.549	18.786.384	47.470.933
Ago	11.038.701	7.725.134	17.161.096	3.402.929	24.988	8.157.543	28.746.556	19.315.848	48.062.404
Sep	11.060.115	7.749.225	16.851.280	3.467.640	25.680	8.167.739	28.512.339	19.748.542	48.260.881
Oct	11.172.295	7.833.021	17.146.182	3.287.537	25.011	7.899.790	28.358.520	19.858.483	48.217.003
Nov	11.321.127	7.958.059	17.381.505	3.438.639	25.750	8.485.799	29.331.693	19.885.832	49.217.525
Dic	13.164.096	9.743.950	20.359.527	3.693.646	28.596	8.592.701	32.674.470	20.550.396	53.224.866
2014									
Ene	11.901.751	8.273.843	18.959.199	3.669.590	33.379	8.681.799	31.343.967	21.158.378	52.502.345
Feb	11.971.208	8.272.148	18.479.854	3.749.774	29.514	8.653.202	30.912.344	21.839.665	52.752.009
Mar	12.103.646	8.421.194	18.681.396	3.715.358	30.681	8.625.459	31.052.894	22.915.264	53.968.158

Fuente: Sub Gerencia General de Política Monetaria, Departamento de Estudios Monetarios y Financieros.

Nota: No incluye los depósitos del sector público.

Cuadro N° 22

Agregados monetarios.
Tasas de variación, (%).

Año	BM		M0		M1		M2		M3	
	Base monetaria		Billetes y monedas en circulación							
	Variación		Variación		Variación		Variación		Variación	
	Mensual	Interanual	Mensual	Interanual	Mensual	Interanual	Mensual	Interanual	Mensual	Interanual
2011										
Ene	-6,3	1,0	-9,8	18,0	-5,7	10,6	-2,8	14,6	-1,0	21,7
Feb	-4,6	1,7	-2,9	15,5	-0,7	10,5	0,5	12,4	0,4	17,9
Mar	0,7	3,9	2,4	15,5	0,9	5,9	0,6	11,2	0,3	14,5
Abr	1,1	2,6	1,2	16,5	0,8	6,1	1,0	11,6	1,7	13,7
May	1,7	4,8	-2,0	14,6	-0,9	6,1	0,5	12,1	0,4	14,9
Jun	-0,9	1,8	-1,0	14,0	-0,4	7,1	1,5	14,4	0,1	14,7
Jul	1,9	4,8	1,3	10,9	0,9	6,0	0,9	13,4	-1,6	9,1
Ago	-1,6	0,6	0,8	12,8	2,2	8,4	2,0	15,7	2,4	11,3
Set	2,8	5,1	0,9	12,5	-0,3	7,4	0,8	15,1	3,3	13,1
Oct	-0,3	8,6	0,1	9,4	0,7	5,7	0,9	13,8	0,2	10,1
Nov	2,4	11,4	2,9	8,9	0,2	7,8	0,4	15,1	0,8	12,5
Dic	17,0	12,9	19,4	11,6	14,4	11,6	10,4	17,5	5,9	13,5
2012										
Ene	-7,4	11,5	-9,0	12,5	-7,1	9,9	-3,2	17,0	0,4	15,2
Feb	-2,8	13,6	-1,9	13,7	-2,2	8,2	-1,1	15,2	-3,0	11,2
Mar	0,8	13,7	-0,1	10,9	2,3	9,7	1,6	16,3	3,5	14,8
Abr	-0,8	11,6	-0,8	8,7	-1,4	7,3	-0,3	14,8	1,4	14,4
May	4,6	14,8	-0,4	10,5	0,5	8,7	-0,2	14,0	1,0	15,2
Jun	-2,7	12,6	2,7	14,7	-0,5	8,6	0,5	12,9	0,0	15,1
Jul	-0,6	9,9	0,6	13,9	-0,7	6,9	-0,3	11,5	-0,7	16,2
Ago	-0,8	10,9	-0,1	12,8	2,7	7,4	2,5	12,0	1,3	14,9
Set	-0,9	6,9	1,8	13,8	0,4	8,2	1,3	12,6	0,9	12,3
Oct	3,5	10,9	-0,4	13,3	1,0	8,5	1,0	12,8	2,3	14,6
Nov	-0,8	7,5	4,7	15,2	1,3	9,7	1,3	13,8	0,6	14,3
Dic	27,6	17,2	21,8	17,5	14,3	9,7	9,2	12,6	4,0	12,2
2013										
Ene	-17,9	4,0	-14,4	10,6	-4,3	13,0	-1,5	14,5	-1,7	9,9
Feb	4,1	11,3	2,5	15,5	2,1	17,9	2,2	18,3	2,4	16,0
Mar	0,7	11,3	2,2	18,1	2,0	17,7	1,5	18,2	2,5	14,9
Abr	-4,8	6,8	0,5	19,7	1,8	21,5	2,4	21,4	2,8	16,4
May	-0,6	1,5	-1,1	18,8	-0,7	20,0	-0,3	21,3	0,9	16,3
Jun	0,0	4,3	-0,4	15,2	-3,3	16,6	-1,4	19,0	1,4	18,0
Jul	0,1	5,0	1,2	15,8	0,2	17,7	0,2	19,7	-0,1	18,7
Ago	-0,4	5,5	-0,1	15,9	-0,8	13,7	0,2	17,1	1,2	18,6
Sep	0,2	6,6	0,3	14,3	-1,8	11,1	-0,8	14,6	0,4	18,0
Oct	1,0	4,0	1,1	16,0	1,8	12,0	-0,5	12,9	-0,1	15,3
Nov	1,3	6,2	1,6	12,6	1,4	12,0	3,4	15,2	2,1	17,0
Dic	16,3	-3,1	22,4	13,2	17,1	14,8	11,4	17,5	8,1	21,7
2014										
Ene	-9,6	6,6	-15,1	12,3	-6,9	11,7	-4,1	14,5	-1,4	22,1
Feb	0,6	3,0	0,0	9,6	-2,5	6,7	-1,4	10,5	0,5	19,8
Mar	1,1	3,4	1,8	9,1	1,1	5,7	0,5	9,3	2,3	19,6

Fuente: Sub Gerencia General de Política Monetaria, Departamento de Estudios Monetarios y Financieros.

Cuadro N° 23

Depósitos del sector privado en el sistema bancario.

Año	En moneda nacional (en millones de guaraníes)					Part. %	En Moneda extranjera			Total de depósitos (millones de guaraníes)	
	Cuenta corriente 1	Ahorro a la vista 2	Ahorro a plazo 3	CD's 4	Total (1+2+3+4)		Millones de USD	Tipo de cambio	En millones de guaraníes		Part. %
2011											
Ene	9.126.046	2.401.150	27.201	4.327.757	15.882.154	54	2.925,81	4.631	13.549.411	46	29.431.565
Feb	8.986.566	2.498.308	27.451	4.426.242	15.938.567	54	2.984,28	4.555	13.593.408	46	29.531.975
Mar	8.976.548	2.275.559	24.775	4.659.939	15.936.821	54	3.343,64	4.058	13.568.503	46	29.505.324
Abr	9.005.638	2.269.900	23.255	4.765.019	16.063.812	54	3.534,64	3.947	13.951.219	46	30.015.031
May	8.997.301	2.346.928	24.905	4.918.303	16.287.437	54	3.458,09	4.040	13.970.668	46	30.258.105
Jun	8.934.095	2.445.011	30.995	5.188.252	16.598.353	55	3.433,91	3.986	13.687.562	45	30.285.915
Jul	8.977.895	2.394.100	31.720	5.309.819	16.713.534	56	3.413,24	3.787	12.925.930	44	29.639.464
Ago	9.315.497	2.367.146	32.215	5.459.585	17.174.443	56	3.422,10	3.893	13.322.243	44	30.496.686
Set	9.164.452	2.440.851	33.327	5.604.655	17.243.285	55	3.448,81	4.151	14.316.009	45	31.559.294
Oct	9.303.408	2.450.330	34.146	5.688.531	17.476.415	55	3.378,66	4.203	14.200.490	45	31.676.905
Nov	9.304.384	2.460.889	51.083	5.721.863	17.538.219	55	3.235,75	4.455	14.415.281	45	31.953.500
Dic	10.247.092	2.601.236	50.432	5.877.426	18.776.186	57	3.188,32	4.478	14.277.286	43	33.053.472
2012											
Ene	9.938.442	2.773.046	54.100	6.059.295	18.824.883	55	3.223,26	4.725	15.229.881	45	34.054.764
Feb	9.598.968	2.756.325	35.378	6.155.740	18.546.411	56	3.368,90	4.250	14.317.824	44	32.864.235
Mar	9.750.886	2.742.886	32.139	6.226.048	18.751.959	55	3.525,78	4.330	15.266.632	45	34.018.591
Abr	9.567.722	2.747.495	36.965	6.353.243	18.705.425	54	3.681,24	4.319	15.899.268	46	34.604.693
May	9.751.627	2.678.958	34.717	6.318.503	18.783.805	53	3.629,79	4.506	16.355.819	47	35.139.624
Jun	9.592.729	2.822.198	34.778	6.376.540	18.826.245	54	3.585,88	4.524	16.222.517	46	35.048.762
Jul	9.535.757	2.745.985	35.139	6.477.867	18.794.748	54	3.640,06	4.404	16.030.831	46	34.825.579
Ago	9.777.541	2.732.421	43.668	6.681.475	19.235.105	55	3.612,52	4.416	15.952.900	45	35.188.005
Set	9.853.420	2.956.306	49.424	6.719.610	19.578.760	55	3.596,27	4.449	15.999.827	45	35.578.587
Oct	9.985.331	2.859.362	49.446	6.902.917	19.797.056	54	3.736,36	4.465	16.682.829	46	36.479.885
Nov	9.944.794	2.903.886	43.321	6.995.899	19.887.900	55	3.751,99	4.423	16.595.073	45	36.482.973
Dic	11.103.913	3.059.664	29.869	6.976.828	21.170.274	57	3.769,29	4.224	15.921.479	43	37.091.753
2013											
Ene	11.270.038	3.216.700	26.497	7.163.613	21.676.848	58	3.794,30	4.118	15.624.940	42	37.301.788
Feb	11.527.431	3.219.411	26.976	7.395.605	22.169.423	58	4.029,88	3.988	16.071.150	42	38.240.573
Mar	11.583.615	3.198.893	27.880	7.490.428	22.300.816	57	4.178,42	4.007	16.742.929	43	39.043.745
Abr	11.982.373	3.401.581	21.511	7.668.530	23.073.995	57	4.211,09	4.112	17.315.995	43	40.389.990
May	11.785.323	3.251.906	22.300	7.871.083	22.930.612	56	4.155,75	4.291	17.832.342	44	40.762.954
Jun	11.323.644	3.387.397	23.949	7.932.983	22.667.973	55	4.211,40	4.488	18.900.777	45	41.568.750
Jul	11.340.241	3.333.548	25.033	8.021.221	22.720.043	55	4.249,35	4.421	18.786.384	45	41.506.427
Ago	11.138.399	3.402.929	24.988	8.157.543	22.723.859	54	4.325,09	4.466	19.315.848	46	42.039.707
Sep	10.907.748	3.467.640	25.680	8.167.739	22.568.807	53	4.446,87	4.441	19.748.542	47	42.317.349
Oct	11.188.342	3.287.537	25.011	7.899.790	22.400.680	53	4.481,72	4.431	19.858.483	47	42.259.163
Nov	11.241.464	3.438.639	25.750	8.485.799	23.191.652	54	4.498,04	4.421	19.885.832	46	43.077.484
Dic	13.047.710	3.693.646	28.596	8.592.701	25.362.653	55	4.482,09	4.585	20.550.396	45	45.913.049
2014											
Ene	12.512.363	3.669.590	33.379	8.681.799	24.897.131	54	4.516,20	4.685	21.158.378	46	46.055.509
Feb	12.089.630	3.749.774	29.514	8.653.202	24.522.120	53	4.926,61	4.433	21.839.665	47	46.361.785
Mar	12.197.169	3.715.358	30.681	8.625.459	24.568.667	52	5.162,26	4.439	22.915.264	48	47.483.931

Fuente: Sub Gerencia General de Política Monetaria, Departamento de Estudios Monetarios y Financieros.

Cuadro N° 24

Depósitos totales en el sistema bancario.

Año	En moneda nacional (en millones de guaraníes)					Part. %	En moneda extranjera			Total de depósitos (millones de guaraníes)	
	Cuenta corriente 1	Ahorro a la vista 2	Ahorro a plazo 3	CD's 4	Total (1+2+3+4)		Millones de USD	Tipo de cambio	En millones de guaraníes		
2011											
Ene	11.169.466	2.749.310	27.201	6.389.625	20.335.602	58	3.171,02	4.631	14.684.996	42	35.020.598
Feb	11.045.305	2.968.644	27.451	6.437.253	20.478.653	58	3.273,12	4.555	14.909.065	42	35.387.718
Mar	10.922.437	2.801.037	24.775	6.707.779	20.456.028	58	3.678,72	4.058	14.928.244	42	35.384.272
Abr	10.831.023	2.785.149	23.255	7.019.408	20.658.835	57	3.900,82	3.947	15.396.519	43	36.055.354
May	11.113.565	2.825.888	24.905	7.156.366	21.120.724	57	3.886,46	4.040	15.701.299	43	36.822.023
Jun	10.957.334	2.873.708	30.995	7.417.295	21.279.332	59	3.704,86	3.986	14.767.572	41	36.046.904
Jul	11.038.704	2.705.930	31.720	7.707.362	21.483.716	60	3.708,53	3.787	14.044.207	40	35.527.923
Ago	11.629.886	2.666.033	32.215	7.839.622	22.167.756	61	3.702,39	3.893	14.413.418	39	36.581.174
Set	11.514.556	2.766.735	33.327	8.022.980	22.337.598	59	3.708,16	4.151	15.392.573	41	37.730.171
Oct	11.574.271	2.800.050	34.146	8.294.198	22.702.665	60	3.658,07	4.203	15.374.860	40	38.077.525
Nov	11.450.616	2.916.094	51.083	8.321.991	22.739.784	59	3.483,70	4.455	15.519.868	41	38.259.652
Dic	12.142.358	2.764.149	50.432	8.918.615	23.875.554	61	3.430,30	4.478	15.360.877	39	39.236.431
2012											
Ene	11.929.622	3.001.714	54.100	9.040.288	24.025.724	60	3.445,48	4.725	16.279.891	40	40.305.615
Feb	11.673.082	3.109.865	35.378	9.186.483	24.004.808	61	3.610,00	4.250	15.342.518	39	39.347.326
Mar	11.808.547	3.119.583	32.139	9.226.153	24.186.422	60	3.746,01	4.330	16.220.211	40	40.406.633
Abr	11.735.574	3.026.194	36.965	9.427.315	24.226.048	59	3.927,06	4.319	16.960.987	41	41.187.035
May	11.864.953	3.007.104	34.717	9.458.559	24.365.333	59	3.835,35	4.506	17.282.071	41	41.647.404
Jun	11.655.036	3.098.413	34.778	9.685.523	24.473.750	59	3.788,86	4.524	17.140.814	41	41.614.564
Jul	11.632.213	3.095.259	35.139	9.887.029	24.649.640	59	3.837,99	4.404	16.902.524	41	41.552.164
Ago	11.848.402	3.104.400	43.668	10.139.363	25.135.833	60	3.799,70	4.416	16.779.460	40	41.915.293
Set	11.908.108	3.254.584	49.424	10.194.762	25.406.878	60	3.786,57	4.449	16.846.444	40	42.253.322
Oct	12.047.978	3.088.106	49.446	10.345.949	25.531.479	59	3.920,66	4.465	17.505.765	41	43.037.244
Nov	12.163.644	3.187.732	43.321	10.395.466	25.790.163	60	3.949,60	4.423	17.469.084	40	43.259.247
Dic	13.054.423	3.251.365	29.869	10.419.680	26.755.337	61	3.972,72	4.224	16.780.752	39	43.536.089
2013											
Ene	13.432.738	3.478.895	26.497	10.556.254	27.494.384	62	4.007,08	4.118	16.501.141	38	43.995.525
Feb	13.729.958	3.537.890	26.976	10.805.514	28.100.338	62	4.264,27	3.988	17.005.926	38	45.106.264
Mar	13.792.204	3.515.371	27.880	11.047.360	28.382.815	62	4.376,85	4.007	17.538.045	38	45.920.860
Abr	14.185.714	3.764.416	21.511	11.140.995	29.112.636	61	4.436,48	4.112	18.242.825	39	47.355.461
May	13.996.457	3.599.399	22.300	11.363.547	28.981.703	61	4.352,40	4.291	18.676.168	39	47.657.871
Jun	13.390.789	3.702.853	23.949	11.540.046	28.657.637	59	4.403,50	4.488	19.762.921	41	48.420.558
Jul	13.423.248	3.694.777	25.033	11.633.284	28.776.342	59	4.432,80	4.421	19.597.400	41	48.373.742
Ago	13.377.580	3.860.965	24.988	11.778.867	29.042.400	59	4.498,10	4.466	20.088.531	41	49.130.931
Sep	13.120.267	4.077.951	25.680	11.799.006	29.022.904	59	4.629,57	4.441	20.559.922	41	49.582.826
Oct	13.424.831	3.948.332	25.011	11.458.757	28.856.931	58	4.675,46	4.431	20.716.968	42	49.573.899
Nov	13.545.590	4.000.670	25.750	12.208.502	29.780.512	59	4.684,19	4.421	20.708.805	41	50.489.317
Dic	14.952.272	4.159.058	28.596	12.508.539	31.648.465	60	4.676,02	4.585	21.439.570	40	53.088.035
2014											
Ene	14.710.674	4.285.051	33.379	12.510.206	31.539.310	59	4.725,45	4.685	22.138.756	41	53.678.066
Feb	14.595.458	4.694.507	29.514	12.313.880	31.633.359	58	5.145,05	4.433	22.808.005	42	54.441.364
Mar	14.876.129	4.552.459	30.681	12.366.785	31.826.054	57	5.358,53	4.439	23.786.502	43	55.612.556

Fuente: Sub Gerencia General de Política Monetaria, Departamento de Estudios Monetarios y Financieros.

Nota: 1/ Incluye depósitos del sector privado y del sector público en el sistema bancario.

Cuadro N° 25

Créditos del sector bancario al sector privado.

Año	Moneda nacional		Moneda extranjera		Total de saldos En millones de guaraníes
	En millones de guaraníes	En millones de guaraníes	En millones USD	Tipo de cambio	
2011					
Ene	15.431.864	10.984.908	2.372,0	4.631	26.416.772
Feb	15.658.709	11.106.886	2.438,4	4.555	26.765.595
Mar	15.720.495	10.464.680	2.578,8	4.058	26.185.175
Abr	15.766.560	10.610.227	2.688,2	3.947	26.376.787
May	15.949.544	11.110.206	2.750,1	4.040	27.059.750
Jun	16.057.928	11.330.609	2.842,6	3.986	27.388.537
Jul	16.248.689	11.032.801	2.913,3	3.787	27.281.490
Ago	16.519.419	11.559.018	2.969,2	3.893	28.078.437
Set	16.981.775	12.510.038	3.013,7	4.151	29.491.813
Oct	17.112.112	12.782.279	3.041,2	4.203	29.894.391
Nov	17.709.564	13.891.833	3.118,3	4.455	31.601.397
Dic	18.330.520	13.922.520	3.109,1	4.478	32.253.040
2012					
Ene	18.546.673	14.678.764	3.106,6	4.725	33.225.437
Feb	18.692.370	13.190.904	3.103,7	4.250	31.883.274
Mar	18.974.106	13.569.883	3.133,9	4.330	32.543.989
Abr	19.021.949	13.570.767	3.142,1	4.319	32.592.716
May	19.178.016	14.259.957	3.164,7	4.506	33.437.973
Jun	19.399.442	14.404.636	3.184,0	4.524	33.804.078
Jul	19.655.580	14.247.999	3.235,2	4.404	33.903.579
Ago	19.937.870	14.650.047	3.317,5	4.416	34.587.917
Set	20.284.132	14.855.459	3.339,1	4.449	35.139.591
Oct	20.651.826	15.219.328	3.408,6	4.465	35.871.154
Nov	20.939.507	15.570.929	3.520,4	4.423	36.510.436
Dic	21.104.871	15.220.945	3.603,4	4.224	36.325.816
2013					
Ene	20.919.132	15.244.347	3.701,9	4.118	36.163.479
Feb	20.927.955	15.088.160	3.783,4	3.988	36.016.115
Mar	20.930.686	15.315.439	3.822,2	4.007	36.246.125
Abr	20.987.059	15.543.496	3.780,0	4.112	36.530.555
May	21.047.302	16.258.807	3.789,0	4.291	37.306.109
Jun	21.307.730	17.195.630	3.831,5	4.488	38.503.360
Jul	21.669.773	17.145.495	3.878,2	4.421	38.815.268
Ago	22.023.359	17.788.586	3.983,1	4.466	39.811.945
Sep	22.483.340	18.153.160	4.087,6	4.441	40.636.500
Oct	22.962.777	18.914.644	4.268,7	4.431	41.877.421
Nov	23.576.279	19.515.338	4.414,2	4.421	43.091.617
Dic	24.165.757	20.829.274	4.542,9	4.585	44.995.031
2014					
Ene	24.113.012	21.498.306	3.781,6	5.685	45.611.318
Feb	24.265.723	20.523.742	4.629,8	4.433	44.789.465
Mar	24.349.182	20.672.030	4.656,9	4.439	45.021.212

Fuente: Sub Gerencia General de Política Monetaria, Departamento de Estudios Monetarios y Financieros.

Cuadro N° 26

Créditos y depósitos del sector privado en el sistema bancario.

Tasas de variación en porcentaje. *

Año	Depósitos del sector privado en el sistema bancario						Créditos del sistema bancario al sector privado					
	Guaraníes		Dólares		Totales		Guaraníes		Dólares		Totales	
	Mensual	Interanual	Mensual	Interanual	Mensual	Interanual	Mensual	Interanual	Mensual	Interanual	Mensual	Interanual
2011												
Ene	1,1	14,0	1,7	34,2	1,4	22,5	-0,3	37,1	5,9	47,9	2,2	41,4
Feb	0,4	11,9	0,3	27,3	0,3	18,5	1,5	35,7	1,1	47,4	1,3	40,3
Mar	0,0	11,8	-0,2	20,0	-0,1	15,4	0,4	32,4	-5,8	33,9	-2,2	33,0
Abr	0,8	11,2	2,8	16,9	1,7	13,8	0,3	29,7	1,4	32,6	0,7	30,8
May	1,4	11,6	0,1	19,5	0,8	15,1	1,2	27,3	4,7	34,4	2,6	30,1
Jun	1,9	14,5	-2,0	15,1	0,1	14,8	0,7	26,2	2,0	33,0	1,2	28,9
Jul	0,7	14,3	-5,6	2,6	-2,1	8,9	1,2	22,7	-2,6	24,1	-0,4	23,3
Ago	2,8	17,1	3,1	4,6	2,9	11,3	1,7	21,5	4,8	25,2	2,9	23,0
Set	0,4	16,0	7,5	10,0	3,5	13,2	2,8	20,3	8,2	29,3	5,0	24,0
Oct	1,4	15,8	-0,8	4,8	0,4	10,6	0,8	17,0	2,2	24,8	1,4	20,2
Nov	0,4	17,3	1,5	8,5	0,9	13,2	3,5	17,8	8,7	38,5	5,7	26,1
Dic	7,1	19,5	-1,0	7,2	3,4	13,9	3,5	18,5	0,2	34,2	2,1	24,8
2012												
Ene	0,3	18,5	6,7	12,4	3,0	15,7	1,2	20,2	5,4	33,6	3,0	25,8
Feb	-1,5	16,4	-6,0	5,3	-3,5	11,3	0,8	19,4	-10,1	18,8	-4,0	19,1
Mar	1,1	17,7	6,6	12,5	3,5	15,3	1,5	20,7	2,9	29,7	2,1	24,3
Abr	-0,2	16,4	4,1	14,0	1,7	15,3	0,3	20,6	0,0	27,9	0,1	23,6
May	0,4	15,3	2,9	17,1	1,5	16,1	0,8	20,2	5,1	28,4	2,6	23,6
Jun	0,2	13,4	-0,8	18,5	-0,3	15,7	1,2	20,8	1,0	27,1	1,1	23,4
Jul	-0,2	12,5	-1,2	24,0	-0,6	17,5	1,3	21,0	-1,1	29,1	0,3	24,3
Ago	2,3	12,0	-0,5	19,7	1,0	15,4	1,4	20,7	2,8	26,7	2,0	23,2
Set	1,8	13,5	0,3	11,8	1,1	12,7	1,7	19,4	1,4	18,7	1,6	19,2
Oct	1,1	13,3	4,3	17,5	2,5	15,2	1,8	20,7	2,4	19,1	2,1	20,0
Nov	0,5	13,4	-0,5	15,1	0,0	14,2	1,4	18,2	2,3	12,1	1,8	15,5
Dic	6,4	12,8	-4,1	11,5	1,7	12,2	0,8	15,1	-2,2	9,3	-0,5	12,6
2013												
Ene	2,4	15,1	-1,9	2,6	0,6	9,5	-0,9	12,8	0,2	3,9	-0,4	8,8
Feb	2,3	19,5	2,9	12,2	2,5	16,4	0,0	12,0	-1,0	14,4	-0,4	13,0
Mar	0,6	18,9	4,2	9,7	2,1	14,8	0,0	10,3	1,5	12,9	0,6	11,4
Abr	3,5	23,4	3,4	8,9	3,4	16,7	0,3	10,3	1,5	14,5	0,8	12,1
May	-0,6	22,1	3,0	9,0	0,9	16,0	0,3	9,7	4,6	14,0	2,1	11,6
Jun	-1,1	20,4	6,0	16,5	2,0	18,6	1,2	9,8	5,8	19,4	3,2	13,9
Jul	0,2	20,9	-0,6	17,2	-0,1	19,2	1,7	10,2	-0,3	20,3	0,8	14,5
Ago	0,0	18,1	2,8	21,1	1,3	19,5	1,6	10,5	3,8	21,4	2,6	15,1
Sep	-0,7	15,3	2,2	23,4	0,7	18,9	2,1	10,8	2,0	22,2	2,1	15,6
Oct	-0,7	13,2	0,6	19,0	-0,1	15,8	2,1	11,2	4,2	24,3	3,1	16,7
Nov	3,5	16,6	0,1	19,8	1,9	18,1	2,7	12,6	3,2	25,3	2,9	18,0
Dic	9,4	19,8	3,3	29,1	6,6	23,8	2,5	14,5	6,7	36,8	4,4	23,9
2014												
Ene	-1,8	14,9	3,0	35,4	0,3	23,5	-0,2	15,3	3,2	41,0	1,4	26,1
Feb	-1,5	10,6	3,2	35,9	0,7	21,2	0,6	15,9	-4,5	36,0	-1,8	24,4
Mar	0,2	10,2	4,9	36,9	2,4	21,6	0,3	16,3	0,7	35,0	0,5	24,2

Fuente: Sub Gerencia General de Política Monetaria, Departamento de Estudios Monetarios y Financieros.

* Las variaciones se refieren a los valores en moneda nacional.

Cuadro N° 27

Gastos de la Política Monetaria del BCP
En millones de guaraníes.

Año	Remuneración por IRM	Remuneración de Encaje Legal		Otros Gastos Financieros	Producción de Instrum. de Política 2/	Total de gastos
	1/	MN	ME			
2011	366.660	40.511	4.137	3.837	17.554	432.700
Ene	14.619	2.150	301	0	0	17.070
Feb	17.566	2.266	29	0	0	19.861
Mar	23.653	2.262	304	0	34	26.253
Abr	27.092	2.049	224	0	155	29.520
May	30.755	2.952	62	0	159	33.927
Jun	34.139	5.030	447	0	61	39.677
Jul	37.809	3.991	337	351	160	42.648
Ago	39.479	4.155	293	2.827	80	46.833
Set	38.501	3.989	44	510	911	43.955
Oct	38.072	3.740	389	0	76	42.276
Nov	35.328	5.111	463	0	84	40.986
Dic	29.647	2.817	1.245	150	15.834	49.692
2012	280.004	57.111	4.586	270	57.729	399.700
Ene	26.356	4.150	475	0	0	30.982
Feb	25.141	4.273	386	0	21	29.821
Mar	26.668	4.218	380	0	290	31.557
Abr	23.923	4.353	368	0	25.613	54.258
May	25.180	5.259	391	0	132	30.962
Jun	24.098	4.809	405	0	238	29.550
Jul	22.514	5.024	393	0	33	27.965
Ago	21.997	4.758	395	257	7.091	34.498
Set	21.672	5.397	395	0	84	27.548
Oct	21.014	4.626	344	1	221	26.207
Nov	20.785	4.890	327	5	22.989	48.996
Dic	20.654	5.352	328	7	1.017	27.357
2013	440.564	67.104	3.937	229	21.736	533.570
Ene	26.021	5.820	320	8	12	32.181
Feb	31.958	5.080	266	7	22	37.332
Mar	35.595	5.039	314	11	370	41.328
Abr	39.028	5.302	326	18	85	44.759
May	43.363	5.514	338	19	88	49.322
Jun	42.187	5.930	368	19	77	48.582
Jul	40.316	5.838	346	20	8.574	55.095
Ago	39.445	5.748	351	21	265	45.829
Sep	37.343	5.697	321	20	1.565	44.946
Oct	34.709	5.871	339	20	279	41.218
Nov	33.350	5.329	311	20	216	39.226
Dic	37.250	5.936	337	46	10.183	53.752
2014	116.683	18.335	891	68	578	136.555
Ene	38.101	6.277	318	23	140	44.859
Feb	36.296	5.965	273	21	62	42.617
Mar	42.286	6.093	299	24	376	49.078

Fuente: Sub Gerencia General de Política Monetaria, Departamento de Estudios Monetarios y Financieros.

Nota:

1/ Los IRM incluyen las Letras de Regulación Monetaria (LRM) y Facilidad de Depósitos a 1 día.

2/ Incluye: Transp. de Caudales de Trib. Aduaneros, Serv.de Informac.Financ. y Econ., Impresión de Bill. y LRM y Comis.y Otros Gtos Externos

Cuadro N° 28

Posición del BCP ante el sistema financiero.

En millones de guaraníes.

Año	Crédito al sist. financiero del BCP		Depósitos del sistema financiero en el BCP							Posición neta	
	Sistema bancario	Resto del sistema financiero	Depósitos del sistema bancario				Depósitos del resto del sistema financiero				
			Enc.Legal MN	Cta.cte.MN	Enc.Legal ME	Cta.cte.ME	Enc.Legal MN	Enc.Legal ME	Obligaciones con el resto I/		
2011											
Ene	1.114.241	191.696	2.111.030	1.542.947	2.651.831	552.694	50.472	31.319	168.349		-5.802.705
Feb	1.112.794	191.842	2.134.888	1.253.658	2.594.143	582.813	50.804	32.588	142.443		-5.486.701
Mar	1.101.981	191.836	2.146.411	1.166.142	2.342.500	629.105	50.574	30.228	133.517		-5.204.660
Abr	1.147.381	191.970	2.137.097	1.200.816	2.466.236	904.201	50.257	29.915	120.977		-5.570.148
May	1.103.544	191.977	2.551.101	1.049.779	3.253.583	656.123	59.796	32.420	126.378		-6.433.659
Jun	1.147.450	192.144	2.581.758	993.592	3.287.779	645.644	60.553	32.295	126.116		-6.388.143
Jul	1.156.958	192.197	2.594.686	1.085.594	3.027.104	640.998	60.311	31.275	162.880		-6.253.693
Ago	1.099.597	192.197	2.588.284	888.632	3.055.232	493.925	59.965	32.609	168.303		-5.995.156
Set	1.103.330	191.921	2.652.172	1.040.515	3.231.101	514.781	60.116	35.483	174.432		-6.413.349
Oct	1.104.083	191.954	2.405.247	1.256.271	3.273.227	613.563	58.924	36.090	172.020		-6.519.305
Nov	1.107.730	192.114	2.430.605	1.289.597	3.399.535	847.653	58.781	39.396	141.049		-6.906.772
Dic	1.172.898	192.130	2.446.293	1.768.594	3.268.451	972.569	59.633	40.310	310.908		-7.501.730
2012											
Ene	1.111.099	192.137	2.537.913	1.473.900	3.284.618	1.076.462	61.092	44.003	321.569		-7.496.321
Feb	1.104.225	192.137	2.536.528	1.303.470	2.910.013	1.081.380	61.959	39.695	301.729		-6.938.412
Mar	1.105.382	191.819	2.544.105	1.380.012	3.090.559	944.508	61.425	40.757	293.931		-7.058.096
Abr	1.105.223	191.819	2.524.952	1.364.982	3.203.455	1.002.515	1.160	40.948	283.104		-7.185.074
May	1.145.888	191.819	2.522.243	1.872.519	3.493.486	833.339	58.486	40.423	273.268		-7.756.057
Jun	1.163.171	191.844	2.551.658	1.368.332	3.578.061	810.186	58.893	41.810	253.963		-7.307.888
Jul	1.260.486	191.819	2.505.567	1.314.063	3.364.523	921.983	57.890	40.360	242.739		-6.994.820
Ago	1.161.642	191.819	2.480.118	1.265.942	3.390.102	834.024	58.210	41.578	232.842		-6.949.355
Set	1.157.149	191.374	2.491.287	1.046.615	3.437.614	469.821	58.635	42.379	223.899		-6.421.727
Oct	1.157.363	191.374	2.527.418	1.398.511	3.339.978	629.417	58.989	42.558	228.912		-6.877.046
Nov	1.287.734	191.374	2.856.816	671.499	3.409.926	706.844	59.992	41.403	159.772		-6.427.144
Dic	968.522	13.689	2.872.678	2.053.236	3.267.031	568.138	59.615	39.108	177.714		-8.055.309
2013											
Ene	966.988	13.689	2.990.520	742.594	3.246.104	655.291	62.322	39.935	336.149		-7.092.238
Feb	965.107	13.689	3.084.940	919.205	3.136.409	666.042	66.268	39.784	313.067		-7.246.919
Mar	965.381	13.226	3.179.250	737.085	3.309.526	607.718	68.967	41.490	313.218		-7.278.647
Abr	966.901	13.394	3.237.385	74.599	3.564.488	735.721	72.479	42.575	333.585		-7.080.537
May	1.199.486	13.403	3.288.632	42.402	3.740.835	1.131.806	72.920	44.741	333.688		-7.442.135
Jun	1.177.551	13.433	3.308.089	45.666	3.890.364	1.136.953	73.384	47.752	369.760		-7.680.984
Jul	1.045.295	13.433	3.236.726	37.938	3.853.488	1.405.091	74.510	46.852	369.455		-7.965.332
Ago	1.155.848	13.433	3.201.001	38.895	3.907.069	1.215.796	73.671	50.302	377.071		-7.694.524
Sep	986.676	12.952	3.200.979	34.836	3.949.408	1.076.491	75.076	52.164	366.200		-7.755.526
Oct	1.104.101	12.959	3.230.696	33.151	4.021.160	807.244	75.427	55.155	343.143		-7.448.916
Nov	1.152.749	12.959	3.238.140	50.278	4.048.441	813.970	74.650	65.386	305.344		-7.430.501
Dic	1.243.694	12.959	3.285.289	57.613	4.126.703	1.118.983	77.245	94.453	394.462		-7.898.095
2014											
Ene	1.020.101	12.960	3.388.580	162.084	4.164.821	1.181.854	77.245	85.385	427.491		-8.454.399
Feb	971.455	12.959	3.591.086	30.100	3.938.915	1.441.769	77.874	99.723	407.184		-8.602.237
Mar	971.542	12.458	3.575.291	30.454	4.148.473	2.139.691	76.708	93.084	327.254		-9.406.955

Fuente: Sub Gerencia General de Política Monetaria, Departamento de Estudios Monetarios y Financieros, en base a cifras del Departamento de Contabilidad.

I/ Incluye los depósitos de la Agencia Financiera de Desarrollo desde mayo-06.

* Cifras Provisorias

Obs.: Posición neta negativo (-) indica posición deudora del BCP y (+) indica posición acreedora.

Cuadro N° 29

Créditos y depósitos del sector privado en el sistema bancario.

Moneda extranjera (dólares)

Tasas de variación en porcentaje.

Año	Depósitos		Créditos	
	Mensual	Interanual	Mensual	Interanual
2011				
Ene	0,1	37,4	4,2	51,3
Feb	2,0	31,7	2,8	52,3
Mar	12,0	38,7	5,8	54,8
Abr	5,7	39,9	4,2	58,6
May	-2,2	40,2	2,3	57,7
Jun	-0,7	37,3	3,4	58,7
Jul	-0,6	28,6	2,5	55,6
Ago	0,3	28,4	1,9	53,6
Set	0,8	28,3	1,5	50,9
Oct	-2,0	23,1	0,9	46,7
Nov	-4,2	13,7	2,5	45,0
Dic	-1,5	9,1	-0,3	36,6
2012				
Ene	1,1	10,2	-0,1	31,0
Feb	4,5	12,9	-0,1	27,3
Mar	4,7	5,4	1,0	21,5
Abr	4,4	4,1	0,3	16,9
May	-1,4	5,0	0,7	15,1
Jun	-1,2	4,4	0,6	12,0
Jul	1,5	6,6	1,6	11,0
Ago	-0,8	5,6	2,5	11,7
Set	-0,4	4,3	0,6	10,8
Oct	3,9	10,6	2,1	12,1
Nov	0,4	16,0	3,3	12,9
Dic	0,5	18,2	2,4	15,9
2013				
Ene	0,7	17,7	2,7	19,2
Feb	6,2	19,6	2,2	21,9
Mar	3,7	18,5	1,0	22,0
Abr	0,8	14,4	-1,1	20,3
May	-1,3	14,5	0,2	19,7
Jun	1,3	17,4	1,1	20,3
Jul	0,9	16,7	1,2	19,9
Ago	1,8	19,7	2,7	20,1
Sep	2,8	23,7	2,6	22,4
Oct	0,8	19,9	4,4	25,2
Nov	0,4	19,9	3,4	25,4
Dic	-0,4	18,9	2,9	26,1
2014				
Ene	0,8	19,0	1,0	24,0
Feb	9,1	22,3	0,9	22,4
Mar	4,8	23,5	0,6	21,8

Fuente: Sub Gerencia General de Política Monetaria, Dpto. de Estudios Monetarios y Financieros.

Cuadro N° 30

Tasas efectivas de interés.
Sistema bancario - moneda nacional.
Promedios mensuales (en porcentaje anual).

Año	Pasivas			Call	
	A la vista	A plazo	CDA	Interbancario	BCP
2011					
Ene	0,54	1,02	10,51	5,00	s/m
Feb	0,56	1,21	11,18	5,96	s/m
Mar	0,61	3,79	11,54	7,11	s/m
Abr	0,57	7,54	12,64	7,76	s/m
May	0,61	7,28	13,38	8,21	s/m
Jun	0,60	5,50	13,07	8,22	s/m
Jul	0,65	3,40	12,84	8,16	s/m
Ago	0,72	3,91	12,00	8,19	s/m
Set	0,69	3,55	12,06	8,27	s/m
Oct	0,67	4,05	12,39	8,16	s/m
Nov	0,76	3,93	12,48	7,77	s/m
Dic	0,65	4,83	12,82	7,29	s/m
2012					
Ene	0,62	7,67	12,21	6,21	s/m
Feb	0,81	4,92	11,88	5,98	s/m
Mar	0,68	5,27	11,78	6,26	s/m
Abr	0,72	5,32	12,23	6,20	s/m
May	0,70	4,92	12,44	6,04	s/m
Jun	0,72	6,05	12,57	6,04	s/m
Jul	0,70	5,02	12,65	5,57	s/m
Ago	0,69	6,30	13,04	5,62	s/m
Set	0,69	5,32	12,63	5,08	s/m
Oct	0,80	5,18	12,77	5,23	s/m
Nov	0,82	5,21	12,53	4,90	s/m
Dic	0,72	5,37	12,10	5,00	s/m
2013					
Ene	0,75	11,04	12,52	s/m	s/m
Feb	0,82	10,69	12,73	5,40	s/m
Mar	0,81	6,56	12,28	5,50	s/m
Abr	0,74	10,87	11,42	4,96	s/m
May	0,82	9,78	11,23	4,81	s/m
Jun	0,85	8,27	11,16	4,84	s/m
Jul	0,77	9,13	11,27	4,86	s/m
Ago	0,78	8,94	11,12	4,76	s/m
Sep	0,80	7,48	10,84	4,68	s/m
Oct	0,80	7,87	10,91	4,60	s/m
Nov	0,79	10,79	11,31	4,90	s/m
Dic	0,77	8,77	11,48	s/m	s/m
2014					
Ene	0,79	4,89	10,60	s/m	s/m
Feb	0,81	5,54	10,60	s/m	s/m
Mar	0,82	5,06	11,07	s/m	s/m

Fuente: Estadísticas del Mercado Financiero en base a datos de Superintendencia de Bancos.

Cuadro N° 30 (continuación)

Tasas efectivas de interés.
Sistema bancario - moneda extranjera.
Promedios mensuales (en porcentaje anual).

Año	Activas	Pasivas		
	Promedio ponderado	A la vista	A plazo	CDA
2011				
Ene	7,37	0,15	1,99	5,50
Feb	7,85	0,15	5,92	5,29
Mar	7,97	0,18	3,03	5,64
Abr	7,62	0,21	1,76	5,68
May	8,20	0,26	4,71	5,47
Jun	7,91	0,17	4,15	5,58
Jul	7,70	0,20	1,82	5,35
Ago	7,72	0,19	3,47	5,47
Set	7,95	0,17	2,55	5,64
Oct	8,27	0,21	1,71	5,67
Nov	8,23	0,19	1,33	5,58
Dic	8,92	0,15	2,57	6,22
2012				
Ene	9,76	0,17	1,59	6,38
Feb	9,78	0,23	2,22	6,42
Mar	9,22	0,16	1,93	6,45
Abr	9,22	0,17	1,67	6,60
May	9,33	0,16	1,70	5,78
Jun	9,18	0,16	1,98	6,04
Jul	9,35	0,15	2,04	6,25
Ago	8,99	0,15	2,05	7,42
Set	9,01	0,16	2,00	6,45
Oct	9,90	0,18	2,22	6,81
Nov	8,93	0,18	2,30	6,53
Dic	8,96	0,19	2,34	6,17
2013				
Ene	8,17	0,22	4,56	6,24
Feb	7,99	0,22	1,93	6,21
Mar	8,43	0,18	2,41	5,86
Abr	8,61	0,21	2,58	5,84
May	8,28	0,22	4,47	5,98
Jun	8,45	0,23	5,30	6,40
Jul	8,89	0,23	3,60	5,94
Ago	8,60	0,23	4,72	6,18
Sep	8,89	0,24	3,60	5,88
Oct	8,30	0,25	3,39	6,16
Nov	8,54	0,23	3,86	5,41
Dic	8,65	0,20	4,03	5,33
2014				
Ene	8,28	0,21	2,42	6,20
Feb	8,08	0,30	2,07	5,86
Mar	8,24	0,30	1,09	5,29

Fuente: Estadísticas del Mercado Financiero en base a datos de Superintendencia de Bancos.

Operaciones de la Bolsa de Valores de Asunción.
En millones de guaraníes.

Año	Acciones	Bonos	Bonos USD	CDA USD	CDA	Cupones USD	Pagarés	Pagarés USD	Certificado bursátil	Certificado de call interfinanciero	Divisas	Títulos de Inversión	Títulos de Inversión USD	Títulos de Crédito	Títulos de Crédito USD	Total operación
2011																
Ene	0	3.514	1.128	0	0	0	0	0	0	0	0	0	0	415	0	5.057
Feb	0	7.187	138	0	0	0	0	0	0	0	0	0	0	239	0	7.564
Mar	1.997	13.765	4.841	0	0	0	0	0	0	0	0	0	0	2.669	0	23.272
Abr	3.463	3.862	0	0	0	0	0	0	0	0	0	0	0	282	0	7.607
May	15.063	60.570	41	0	0	0	0	0	0	0	0	0	0	0	131	75.805
Jun	13.612	103.301	83	0	0	0	0	0	0	0	0	0	0	1.019	0	118.015
Jul	2.896	15.664	991	0	0	0	0	0	0	0	0	0	0	1.818	0	21.369
Ago	1.945	9.407	4.865	0	0	0	0	0	0	0	0	0	0	80	41	16.338
Set	159	25.266	3.301	0	0	0	0	0	0	0	0	0	0	51	0	28.777
Oct	4.324	11.856	3.178	0	0	0	0	0	0	0	0	0	0	6	41	19.405
Nov	23.634	10.151	5.062	0	0	0	0	0	0	0	0	0	0	80	0	38.927
Dic	2.187	70.718	3.228	0	0	0	0	0	0	0	0	0	0	1.000	0	77.133
2012																
Ene	200	60.223	10.725	0	0	0	0	0	0	0	0	0	0	908	213	72.269
Feb	599	10.884	3.464	0	0	0	0	0	0	0	0	0	0	290	78	15.315
Mar	460	10.371	2.738	0	0	0	0	0	0	0	0	0	0	0	387	13.956
Abr	300	7.210	1.250	0	0	0	0	0	0	0	0	0	0	0	0	8.760
May	1.025	43.583	7.479	0	0	0	0	0	0	0	0	0	0	0	0	52.087
Jun	7.339	33.237	6.602	0	0	0	0	0	0	0	0	0	0	0	0	47.178
Jul	1.297	91.240	6.001	0	0	0	0	0	0	0	0	0	0	0	0	98.538
Ago	337	86.729	7.602	0	0	0	0	0	0	0	0	0	0	1.030	0	95.698
Set	1.190	22.734	6.996	0	0	0	0	0	0	0	0	0	0	3.119	622	34.661
Oct	95	20.918	12.110	0	0	0	0	0	0	0	0	0	0	0	1.406	34.529
Nov	10	34.117	20.156	0	0	0	0	0	0	0	0	0	0	5	4.847	59.135
Dic	31.611	14.419	9.117	0	0	0	0	0	0	0	0	0	0	0	279	55.426
2013																
Ene	2.859	9.784	7.915	0	0	0	0	0	0	0	0	0	0	3.033	12.684	36.275
Feb	2.644	7.729	7.954	0	0	0	0	0	0	0	0	0	0	1.745	4.727	24.799
Mar	14	42.339	6.967	0	0	0	0	0	0	0	0	0	0	1.021	104	50.445
Abr	2.043	18.994	2.834	0	0	0	0	0	0	0	0	0	0	1.089	85	25.045
May	2.347	51.247	0	0	0	0	0	0	0	0	0	0	0	862	0	54.456
Jun	4.345	18.133	2.026	0	0	0	0	0	0	0	0	0	0	1.333	132	25.969
Jul	2.780	20.731	6.779	0	0	0	0	0	0	0	0	0	0	756	78	31.124
Ago	4.479	22.117	7.225	0	0	0	0	0	0	0	0	0	0	6.021	216	40.058
Sep	4.899	14.992	5.733	0	0	0	0	0	0	0	0	0	0	613	32	26.269
Oct	7.563	19.673	2.168	0	0	0	0	0	0	0	0	0	0	7.951	0	37.355
Nov	3.032	22.348	20.592	0	0	0	0	0	0	0	0	0	0	0	0	45.972
Dic	477	40.225	129.419	0	0	0	0	0	0	0	0	0	0	17.680	1.241	189.042
2014																
Ene	5.346	39.643	4.318	0	0	0	0	0	0	0	0	0	0	1.111	234	50.652
Feb	518	12.925	1.142	0	0	0	0	0	0	0	0	0	0	0	0	14.585
Mar	1.674	28.178	2.828	0	0	0	0	0	0	0	0	0	0	967	0	33.647

Fuente: Informe diario de la Bolsa de Valores y Productos de Asunción S.A.

Cuadro N° 32

Principales indicadores del sistema bancario nacional.

En porcentaje.

Año	Morosidad 1/	Solvencia 2/	Rentabilidad 3/	Eficiencia 4/	Liquidez 5/	Intermediación 6/
2011						
Ene	1,4%	11,8%	38,3%	54,6%	46,7%	79,6%
Feb	1,5%	13,5%	30,5%	48,5%	47,6%	80,9%
Mar	1,5%	13,6%	30,1%	48,6%	47,1%	80,7%
Abr	1,5%	14,9%	30,2%	48,2%	47,8%	79,4%
May	1,5%	14,3%	31,9%	47,9%	48,8%	78,8%
Jun	1,6%	14,2%	31,2%	47,4%	49,0%	80,0%
Jul	1,8%	14,3%	30,9%	47,5%	48,0%	81,5%
Ago	1,8%	14,8%	32,9%	47,9%	48,9%	80,7%
Set	1,8%	14,6%	33,4%	48,0%	47,5%	82,3%
Oct	1,8%	14,2%	34,0%	48,0%	47,7%	82,6%
Nov	1,8%	13,7%	33,8%	48,0%	46,2%	85,5%
Dic	1,7%	14,9%	31,5%	46,8%	44,5%	85,2%
2012						
Ene	1,9%	15,7%	27,2%	49,3%	47,6%	86,0%
Feb	2,1%	17,7%	23,2%	45,0%	47,7%	84,4%
Mar	2,0%	17,3%	25,5%	46,1%	46,3%	84,6%
Abr	2,1%	17,2%	25,7%	46,0%	47,3%	83,1%
May	2,2%	16,9%	27,9%	46,9%	46,7%	82,6%
Jun	2,2%	17,0%	28,1%	46,6%	45,7%	83,7%
Jul	2,3%	16,8%	27,5%	46,2%	46,0%	84,6%
Ago	2,4%	16,7%	27,6%	46,3%	44,1%	85,3%
Set	2,3%	16,5%	27,9%	46,2%	42,7%	86,3%
Oct	2,2%	15,9%	28,2%	46,1%	43,7%	87,6%
Nov	2,3%	16,7%	28,3%	45,9%	42,4%	88,9%
Dic	2,1%	16,8%	28,5%	44,8%	42,7%	86,3%
2013						
Ene	2,2%	15,9%	26,2%	47,7%	40,2%	89,7%
Feb	2,3%	16,7%	22,0%	44,2%	41,4%	87,9%
Mar	2,3%	16,8%	23,4%	45,4%	41,6%	87,9%
Abr	2,3%	17,7%	27,3%	46,2%	44,8%	84,6%
May	2,4%	17,1%	29,0%	46,6%	46,7%	83,1%
Jun	2,4%	16,8%	29,7%	46,9%	47,8%	82,3%
Jul	2,4%	16,6%	29,3%	46,7%	47,7%	82,6%
Ago	2,3%	16,2%	29,5%	46,6%	47,2%	83,1%
Sep	2,3%	16,1%	29,6%	46,4%	46,1%	85,1%
Oct	2,2%	16,0%	29,6%	46,4%	44,6%	86,3%
Nov	2,2%	15,4%	29,3%	46,1%	43,8%	86,5%
Dic	2,0%	14,6%	29,4%	45,7%	44,4%	86,6%
2014						
Ene	2,1%	14,5%	27,7%	50,9%	46,8%	86,4%
Feb	2,2%	17,4%	23,7%	47,4%	48,9%	84,1%
Mar	2,2%	17,4%	25,2%	47,6%	49,9%	82,8%

Fuente: Estadísticas del Mercado Financiero en base al Boletín Estadístico de la Superintendencia de Bancos y Balance Consolidado de Bancos

Nota: 1/ Préstamos vencidos/Préstamos.

2/ Patrimonio Neto / (Activos + Contingentes Totales).

3/ Utilidad antes de Impuestos / Patrimonio (Anual).

4/ 1-(Gastos Administrativos /Margen Operativo.)

5/ (Disponibilidad + Inversiones Temporarias) / Depósitos.

6/ Préstamos/ Depósitos.

Cuadro N° 33

Principales indicadores de las empresas financieras.
En porcentaje.

Año	Morosidad 1/	Solvencia 2/	Rentabilidad 3/	Eficiencia 4/	Liquidez 5/	Intermediación 6/
2011						
Ene	4,8%	19,4%	14,3%	35,5%	20,5%	113,7%
Feb	4,7%	20,9%	13,3%	33,6%	21,2%	115,2%
Mar	4,7%	21,0%	16,5%	35,0%	20,6%	115,5%
Abr	5,0%	20,8%	19,4%	35,5%	22,7%	114,9%
May	5,1%	19,9%	19,5%	35,1%	23,5%	113,5%
Jun	4,9%	19,4%	19,1%	34,5%	23,6%	112,9%
Jul	5,1%	19,0%	19,0%	33,9%	24,4%	111,5%
Ago	5,1%	18,6%	18,6%	34,3%	24,7%	111,0%
Set	5,0%	18,8%	17,7%	34,2%	24,5%	111,6%
Oct	5,1%	18,2%	17,6%	34,4%	24,2%	111,5%
Nov	5,0%	17,7%	17,5%	34,3%	22,3%	113,2%
Dic	4,3%	17,5%	17,5%	34,5%	22,3%	113,4%
2012						
Ene	5,1%	18,1%	6,0%	32,3%	25,9%	110,8%
Feb	5,4%	19,1%	7,8%	29,7%	24,2%	110,0%
Mar	5,4%	19,7%	7,3%	29,6%	25,5%	109,0%
Abr	5,5%	19,5%	6,3%	29,3%	28,1%	105,0%
May	5,6%	18,7%	8,4%	30,8%	26,8%	106,8%
Jun	5,7%	18,5%	9,9%	30,6%	27,2%	106,0%
Jul	6,3%	18,1%	9,4%	31,4%	27,3%	106,4%
Ago	6,0%	17,8%	9,7%	30,5%	25,0%	108,8%
Set	6,2%	17,4%	9,7%	30,4%	23,0%	111,3%
Oct	6,1%	17,3%	9,2%	30,3%	24,5%	112,1%
Nov	5,6%	16,6%	9,8%	30,0%	24,0%	113,0%
Dic	4,5%	16,1%	12,7%	30,0%	22,9%	111,6%
2013						
Ene	4,7%	17,1%	10,9%	31,1%	23,0%	110,3%
Feb	6,1%	18,5%	8,3%	28,8%	24,0%	108,1%
Mar	5,4%	18,4%	9,6%	29,8%	23,8%	107,6%
Abr	5,4%	17,7%	13,1%	31,8%	24,4%	105,5%
May	5,3%	17,6%	13,1%	32,3%	25,6%	103,5%
Jun	5,3%	17,4%	11,9%	32,2%	24,6%	103,0%
Jul	5,5%	17,0%	10,3%	31,7%	23,7%	103,7%
Ago	5,5%	16,6%	10,2%	31,4%	24,1%	104,1%
Sep	5,1%	16,5%	11,8%	31,8%	23,7%	104,9%
Oct	5,0%	16,4%	12,1%	31,8%	21,3%	106,7%
Nov	4,7%	16,1%	13,2%	32,2%	21,2%	108,2%
Dic	4,2%	15,6%	15,0%	32,3%	23,6%	107,1%
2014						
Ene	4,5%	15,7%	8,9%	30,9%	21,7%	110,7%
Feb	4,6%	17,0%	11,3%	31,7%	21,9%	109,3%
Mar	4,7%	16,9%	15,2%	32,5%	23,6%	107,4%

Fuente: Boletín Estadístico de la Superintendencia y Balance Consolidado de Empresas Financieras.

Nota: 1/Préstamos vencidos/Préstamos.

2/Patrimonio Neto / (Activos + Contingentes Totales).

3/Utilidad antes de Impuestos / Patrimonio (Anual).

4/ 1-(Gastos Administrativos /Margen Operativo.)

5/(Disponibilidad + Inversiones Temporarias) / Depósitos.

6/Préstamos/ Depósitos.

Cuadro N° 34

Depósitos del sector público no financiero en el Banco Central del Paraguay
En millones de guaraníes.

Año	Administración Central			Entidades descentralizadas	Fondo de seguridad social	Gobierno local /I	Empresas públicas			Total
	MN	ME	Total				MN	ME	Total	
2011										
Ene	2.685.966	1.708.632	4.394.598	21	1.438.918	I	534	25.973	26.507	5.860.045
Feb	2.674.874	1.992.873	4.667.747	21	1.465.944	I	534	12.323	12.857	6.146.570
Mar	2.410.362	1.747.471	4.157.833	21	1.503.208	I	534	9.587	10.121	5.671.184
Abr	2.663.850	1.608.696	4.272.546	21	1.569.242	I	534	9.589	10.123	5.851.933
May	2.803.390	1.557.262	4.360.652	21	1.610.853	I	534	4.483	5.017	5.976.545
Jun	2.889.391	1.557.676	4.447.067	21	1.668.379	I	534	2.416	2.950	6.118.418
Jul	3.388.258	1.407.040	4.795.298	21	1.658.240	I	534	14.063	14.597	6.468.157
Ago	3.249.867	1.148.434	4.398.301	21	1.711.617	I	534	5.892	6.426	6.116.366
Set	3.605.064	1.208.716	4.813.780	21	1.731.916	I	534	5.460	5.994	6.551.712
Oct	3.627.562	1.301.031	4.928.593	21	1.798.265	I	534	6.893	7.427	6.734.307
Nov	3.883.683	1.259.801	5.143.484	21	1.840.143	I	534	3.292	3.826	6.987.475
Dic	2.849.697	1.451.943	4.301.640	21	1.854.108	I	534	1.349	1.883	6.157.653
2012										
Ene	2.875.514	1.731.292	4.606.806	21	1.721.252	I	534	290	824	6.328.904
Feb	2.188.355	1.385.805	3.574.160	21	1.939.751	I	534	261	795	5.514.728
Mar	2.386.959	1.545.527	3.932.486	21	1.998.343	I	534	947	1.481	5.932.332
Abr	2.516.829	1.473.851	3.990.680	21	1.968.064	I	534	6.580	7.114	5.965.880
May	2.470.643	1.418.608	3.889.251	21	2.111.943	I	534	9.736	10.270	6.011.486
Jun	2.211.400	1.552.192	3.763.592	21	2.143.567	I	534	11.382	11.916	5.919.097
Jul	2.526.517	1.515.604	4.042.121	21	2.225.476	I	534	13.677	14.211	6.281.830
Ago	2.141.089	1.631.624	3.772.713	21	2.249.568	I	534	31.863	32.397	6.054.700
Set	2.434.715	1.716.641	4.151.356	21	2.302.813	I	534	16.292	16.826	6.471.017
Oct	3.017.235	930.715	3.947.950	21	2.368.135	I	534	16.388	16.922	6.333.029
Nov	3.413.628	1.013.801	4.427.429	21	2.269.778	I	534	13.032	13.566	6.710.795
Dic	1.749.816	1.061.277	2.811.093	21	2.379.750	I	534	10.734	11.268	5.202.133
2013										
Ene	2.189.321	2.864.362	5.053.683	21	2.434.965	I	534	18.692	19.226	7.507.896
Feb	1.698.436	2.755.490	4.453.926	21	2.500.889	I	534	21.948	22.482	6.977.320
Mar	2.097.636	2.701.449	4.799.085	21	2.548.973	I	534	10.257	10.791	7.358.871
Abr	1.743.236	2.796.047	4.539.283	21	2.590.807	I	534	11.400	11.934	7.142.046
May	1.893.514	2.939.767	4.833.281	21	2.614.374	I	534	5.502	6.036	7.453.713
Jun	1.605.635	3.151.093	4.756.728	21	2.599.818	I	534	1.221	1.755	7.358.323
Jul	1.710.570	2.945.100	4.655.670	21	2.583.423	I	534	650	1.184	7.240.299
Ago	1.904.567	2.911.709	4.816.276	21	2.564.623	I	534	1.655	2.189	7.383.110
Sep	2.213.452	3.398.560	5.612.012	21	2.548.234	I	534	-	534	8.160.802
Oct	1.967.692	3.300.637	5.268.329	21	2.557.278	I	534	-	534	7.826.163
Nov	2.398.374	3.159.584	5.557.958	21	2.478.809	I	534	-	534	8.037.323
Dic	593.700	2.756.567	3.350.267	21	2.626.202	I	534	-	534	# 5.977.025
2014										
Ene	1.201.573	2.683.190	3.884.763	21	2.500.730	I	534	-	534	6.386.049
Feb	1.033.008	2.426.024	3.459.031	21	2.881.116	I	534	-	534	6.340.704
Mar	968.873	2.679.341	3.648.214	21	2.816.797	I	534	-	534	6.465.567

Fuente: Sub Gerencia General de Política Monetaria, Departamento de Estudios Monetarios y Financieros.

I/ En Moneda Nacional.

Ejecución presupuestaria del Gobierno Central recaudado/obligado
En millones de guaraníes.

Año	Ingresos								Gastos					
	Tributarios					No	De	Total	Corrientes			De	Sup.(+)/ Def.(-)	
	IVA	exterior	Renta	Otros	Total	tributarios 1/	capital 2/		Personal	Otros	Total	capital		Total
2011	6.785.717	1.703.955	2.610.609	2.110.508	13.210.790	5.115.071	674.954	19.000.814	8.046.903	5.926.421	13.973.324	4.240.671	18.213.994	786.820
Ene	584.078	148.312	78.722	127.305	938.417	296.657	10.215	1.245.289	515.793	213.590	729.383	49.078	778.462	466.828
Feb	492.168	130.480	56.837	114.799	794.284	645.205	20.184	1.459.673	622.370	358.557	980.927	98.834	1.079.761	379.912
Mar	561.547	160.108	104.464	195.030	1.021.150	357.357	5.154	1.383.661	622.317	523.574	1.145.891	257.987	1.403.878	-20.216
Abr	510.206	122.723	335.897	186.047	1.154.873	374.493	5.097	1.534.462	608.271	524.045	1.132.316	172.946	1.305.262	229.200
May	565.444	141.799	413.806	172.899	1.293.947	425.918	14.210	1.734.074	626.045	479.399	1.105.444	281.522	1.386.966	347.109
Jun	579.059	126.421	168.761	179.574	1.053.816	303.987	47.892	1.405.695	630.862	442.401	1.073.263	228.987	1.302.251	103.444
Jul	536.098	109.916	474.644	137.098	1.257.755	367.183	133.407	1.758.345	617.056	423.755	1.040.811	359.128	1.399.939	358.406
Ago	512.343	134.695	64.925	245.053	957.016	444.292	6.817	1.408.126	613.586	520.065	1.133.651	367.250	1.500.902	-92.776
Set	587.093	144.981	400.959	179.262	1.312.295	288.649	8.638	1.609.582	635.033	444.255	1.079.288	214.419	1.293.707	315.874
Oct	612.256	162.923	77.559	196.843	1.049.581	709.294	9.913	1.768.789	630.629	458.443	1.089.072	492.380	1.581.452	187.337
Nov	614.350	167.771	357.984	164.969	1.305.073	456.681	55.760	1.817.514	633.273	556.126	1.189.399	457.765	1.647.164	170.350
Dic	631.075	153.827	76.051	211.629	1.072.583	445.354	357.666	1.875.603	1.291.668	982.210	2.273.878	1.260.373	3.534.251	-1.658.648
2012	7.078.686	1.642.081	2.903.239	2.246.650	13.870.656	6.289.305	501.439	20.661.400	10.435.563	6.959.566	17.395.129	5.232.497	22.627.626	-1.966.227
Ene	625.295	126.069	87.397	153.849	992.610	499.962	42.020	1.534.592	677.299	256.028	933.327	40.290	973.617	560.975
Feb	528.141	124.744	51.786	180.021	884.692	519.101	16.487	1.420.280	808.659	411.934	1.220.594	226.470	1.447.063	-26.784
Mar	532.788	120.857	104.442	193.748	951.835	610.849	37.193	1.599.877	842.206	613.860	1.456.065	326.158	1.782.224	-182.347
Abr	543.682	126.085	384.414	190.119	1.244.299	464.372	2.192	1.710.863	782.189	644.772	1.426.961	362.336	1.789.296	-78.433
May	592.521	151.916	489.611	231.636	1.465.684	569.156	23.135	2.057.974	791.780	660.611	1.452.391	303.005	1.755.396	302.578
Jun	541.787	128.305	175.054	142.002	987.149	517.708	24.290	1.529.147	790.539	543.191	1.333.731	280.240	1.613.971	-84.824
Jul	582.016	137.284	539.404	206.951	1.465.655	485.295	10.087	1.961.037	818.311	632.586	1.450.897	389.091	1.839.988	121.050
Ago	596.650	147.389	121.817	203.262	1.069.118	501.319	7.866	1.578.303	804.648	564.784	1.369.432	328.192	1.697.623	-119.321
Sep	596.263	149.342	412.432	162.064	1.320.101	537.918	3.770	1.861.790	813.721	496.192	1.309.913	240.107	1.550.021	311.769
Oct	614.037	154.061	82.927	219.122	1.070.148	516.925	25.524	1.612.596	842.199	528.755	1.370.954	364.009	1.734.963	-122.367
Nov	678.930	147.184	372.785	197.079	1.395.978	419.029	124.549	1.939.557	856.984	647.403	1.504.387	1.402.964	2.907.351	-967.794
Dic	646.575	128.845	81.170	166.797	1.023.386	647.672	184.325	1.855.383	1.607.028	959.450	2.566.478	969.636	3.536.113	-1.680.730
2013*	7.883.697	1.631.908	3.097.576	2.177.267	14.790.448	6.450.929	239.513	21.480.889	11.676.700	7.175.218	18.851.917	5.089.458	23.941.376	-2.460.486
Ene	718.822	134.375	106.335	187.007	1.146.538	500.346	37.708	1.684.592	818.414	546.864	1.365.278	576.826	1.942.104	-257.512
Feb	556.484	113.946	61.970	155.862	888.262	657.136	13.774	1.559.172	913.470	615.649	1.529.119	336.018	1.865.137	-305.965
Mar	511.454	103.673	126.728	193.493	935.348	575.105	39.671	1.550.124	946.331	452.597	1.398.927	420.575	1.819.502	-269.378
Abr	657.627	137.403	446.917	185.600	1.427.547	608.377	16.456	2.052.380	906.896	615.727	1.522.622	275.391	1.798.013	254.367
May	645.526	125.146	506.850	233.351	1.510.874	440.165	39.065	1.990.105	886.007	618.255	1.504.262	290.893	1.795.156	194.949
Jun	620.575	118.973	151.906	161.448	1.052.902	443.296	13.322	1.509.521	893.970	507.178	1.401.148	200.561	1.601.709	-92.189
Jul	658.054	128.033	479.721	117.158	1.382.966	523.219	11.800	1.917.985	891.463	591.618	1.483.081	273.016	1.756.097	161.888
Ago	734.785	143.779	94.623	148.946	1.122.133	449.651	9.428	1.581.211	900.815	519.637	1.420.452	164.384	1.584.836	-3.624
Sep	663.947	146.481	401.790	202.430	1.414.647	424.638	1.254	1.840.539	914.265	532.651	1.446.916	313.150	1.760.066	80.473
Oct	685.866	169.428	99.531	199.362	1.154.186	481.082	13.962	1.649.229	896.657	538.383	1.435.040	358.632	1.793.672	-144.443
Nov	652.002	147.364	535.680	205.405	1.540.450	404.910	25.721	1.971.082	906.925	617.443	1.524.368	538.212	2.062.580	-91.499
Dic	778.557	163.307	85.526	187.204	1.214.594	943.003	17.352	2.174.948	1.801.486	1.019.217	2.820.703	1.341.799	4.162.503	-1.987.554
2014*	1.429.462	287.420	245.719	388.247	2.350.848	1.126.642	3.584	3.481.075	1.835.658	991.617	2.827.275	424.454	3.251.729	229.346
Ene	766.352	144.047	178.248	216.502	1.305.149	375.344	525	1.681.018	890.246	449.099	1.339.345	125.615	1.464.960	216.059
Feb	663.110	143.374	67.471	171.744	1.045.699	751.298	3.059	1.800.057	945.412	542.519	1.487.931	298.839	1.786.769	13.287

Fuente: Ministerio de Hacienda, Dirección de Política Fiscal.

*Cifras preliminares.

Cuadro N° 36

Balanza de pagos - presentación normalizada. **

En millones de dólares.

	2011					2012*					2013*				
	I	II	III	IV	Total	I*	II*	III*	IV*	Total	I*	II*	III*	IV*	Total
I.- Cuenta corriente	-0,6	129,2	205,9	-225,5	109,0	-56,6	42,7	1,5	-209,4	-221,7	67,0	452,6	339,1	-238,1	620,6
A. Bienes I/	202,0	392,3	369,6	-109,7	854,2	110,1	363,2	162,9	-65,4	570,8	288,8	862,6	550,7	-39,7	1.662,3
1. Exportaciones (crédito)	2.771,6	3.353,6	3.560,8	2.952,7	12.638,6	2.630,1	3.018,3	3.063,9	2.941,2	11.653,6	3.225,2	3.839,5	3.559,8	2.980,3	13.604,7
2. Importaciones (débito)	-2.569,6	-2.961,3	-3.191,2	-3.062,4	-11.784,5	-2.520,0	-2.655,1	-2.901,0	-3.006,6	-11.082,8	-2.936,4	-2.976,9	-3.009,1	-3.020,0	-11.942,4
B. Servicios	-52,5	-129,4	-10,5	11,7	-180,6	-49,0	-116,0	-29,3	24,1	-170,2	-55,3	-140,1	-26,9	-5,0	-227,4
1. Transportes	-72,0	-137,2	-50,1	-50,1	-309,4	-76,0	-124,2	-55,8	-39,8	-295,9	-75,0	-115,7	-41,5	-51,7	-283,9
2. Viajes	6,5	4,1	25,8	30,6	67,0	12,9	13,7	31,1	57,7	6,9	-10,8	8,2	25,4	29,7	
3. Otros servicios 2/	13,0	3,7	13,8	31,2	61,8	14,1	8,2	12,8	32,8	68,0	12,7	-13,6	6,4	21,3	26,8
C. Renta	-312,1	-309,5	-339,4	-317,1	-1.278,2	-300,4	-379,6	-330,3	-370,7	-1.381,0	-330,7	-417,7	-372,0	-381,7	-1.502,1
1. Remuneración a empleados															
2. Renta de la inversión	-312,1	-309,5	-339,4	-317,1	-1.278,2	-300,4	-379,6	-330,3	-370,7	-1.381,0	-330,7	-417,7	-372,0	-381,7	-1.502,1
2.1 Inver. Extr. Directa	-154,9	-150,4	-171,0	-164,7	-641,0	-148,4	-230,4	-186,5	-234,0	-799,3	-180,4	-260,4	-221,9	-233,1	-895,8
2.2 Inver. de Cartera											-11,9	-16,9	-18,5	-16,9	-64,4
2.3 Otra inversión	-157,2	-159,2	-168,4	-152,4	-637,2	-152,0	-149,2	-143,8	-136,7	-581,7	-138,4	-140,3	-131,5	-131,7	-541,9
D. Transferencias corrientes	161,9	175,8	186,3	189,6	713,6	182,6	175,2	198,2	202,7	758,7	164,3	147,7	187,3	188,3	687,6
II. Cuenta capital y financiera	-353,0	1.023,9	-323,1	121,2	468,9	-378,8	447,7	-27,9	477,1	518,1	438,8	-285,0	-161,7	252,9	244,9
A. Cuenta de capital	10,0	10,0	10,0	10,0	40,0	12,0	15,0	12,0	12,0	51,0	14,4	18,0	14,4	14,4	61,2
1. Transferencias de capital	10,0	10,0	10,0	10,0	40,0	12,0	15,0	12,0	12,0	51,0	14,4	18,0	14,4	14,4	61,2
B. Cuenta financiera	-363,0	1.013,9	-333,1	111,2	428,9	-390,8	432,7	-39,9	465,1	467,1	424,4	-303,0	-176,1	238,5	183,7
1. Inversión directa	-113,7	320,4	103,4	246,9	557,0	284,2	205,0	-69,8	60,1	479,5	131,1	-31,5	144,6	138,2	382,4
2. Inversión de cartera				100,0	100,0				500,0	500,0	500,0				500,0
3. Otra inversión	-249,3	693,5	-436,5	-235,7	-228,0	-675,0	227,7	29,9	-95,0	-512,4	-206,7	-271,5	-320,7	100,3	-698,7
3.1 Activos	-126,8	828,5	-381,9	-71,2	248,5	-360,1	313,3	50,7	-277,7	-273,7	67,5	-223,4	-280,6	274,0	-162,4
3.1.1 Créditos comerciales	-14,3	-8,5	-7,7	-14,3	-44,9	-7,2	-22,0	-7,3	-10,7	-47,1	-13,6	-7,1	-7,1	-7,1	-34,8
3.1.2 Préstamos	-215,2	233,8	-8,9	152,4	162,1	-165,0	110,4	-21,6	-9,9	-86,1	-31,5	19,5	-50,9	250,0	187,1
3.1.3 Moneda y depósitos	101,9	617,2	-380,4	-181,5	157,2	-217,6	235,6	72,6	-259,9	-169,3	113,9	-236,5	-205,1	130,5	-197,3
3.1.4 Otros activos	0,8	-14,0	15,1	-27,8	-25,9	29,7	-10,7	7,0	2,8	28,8	-1,3	0,7	-17,5	-99,4	-117,5
3.2 Pasivos	-122,5	-135,0	-54,6	-164,4	-476,6	-314,9	-85,7	-20,8	182,7	-238,7	-274,3	-48,2	-40,1	-173,7	-536,3
3.2.1 Créditos comerciales	9,8	-130,0	14,9	79,4	-25,9	-76,4	31,4	-31,0	279,7	203,7	-33,3	20,4	8,5	-26,8	-31,2
3.2.2 Préstamos	-140,4	-16,4	-109,9	-88,6	-355,3	-240,1	-171,2	14,8	-115,6	-512,1	-296,3	-164,6	-68,9	-122,6	-652,4
3.2.3 Moneda y depósitos	-65,3	-13,5	2,8	-64,0	-140,0	-2,3	39,7	-27,6	-32,1	-22,3	-56,4	-36,4	16,5	12,3	-64,0
3.2.4 Otros pasivos	73,3	24,9	37,6	-91,2	44,6	3,9	14,5	23,0	50,7	92,0	111,8	132,4	3,8	-36,6	211,4
III. Errores y omisiones	524,4	-619,0	132,0	168,8	206,2	221,4	-480,4	-14,6	-47,2	-320,9	359,1	-81,9	-67,4	-39,6	170,2
IV. Activos de reserva	-170,8	-534,0	-14,8	-64,5	-784,1	214,0	-10,0	41,0	-220,5	24,5	-864,9	-85,6	-110,0	24,8	-1.035,7

Fuente: Sub Gerencia General de Política Monetaria, Departamento de Cuentas Externas.

*Cifras preliminares.

Nota: **Considerando como Residentes a Itaipú y Yacyretá. Presentación adaptada a la 5ta. Versión del Manual de Balanza de Pagos del Fondo Monetario Internacional.

Observación:

1/ Incluye exportación de energía eléctrica de las entidades binacionales, reexportaciones, comercio exterior registrado en Aduana y otros.

2/ Variación de las reservas internacionales netas; Incremento (-) y Pérdida (+)

La Balanza de Pagos del Paraguay está sujeta a nueva metodología. Link de consulta:

http://www.bcp.gov.py/attachments/article/434/Cambio_de_NO_RESIDENCIA_a_RESIDENCIA_281212.pdf

Cuadro N° 37

Resumen de la cuenta corriente por componentes normalizados.**

En millones de dólares.

Partida	2011					2012*					2013*				
	I	II	III	IV	Total	I*	II*	III*	IV*	Total	I*	II*	III*	IV*	Total
I. Cuenta corriente	-0,6	129,2	205,9	-225,5	109,0	-56,6	42,7	1,5	-209,4	-221,7	67,0	452,6	339,1	-238,1	620,6
Exportaciones de bienes, servicios y renta	2.921,4	3.528,9	3.780,9	3.165,6	13.396,8	2.792,4	3.199,9	3.271,4	3.188,2	12.452,0	3.421,5	4.043,8	3.798,7	3.224,9	14.489,0
A. Bienes	2.771,6	3.353,6	3.560,8	2.952,7	12.638,6	2.630,1	3.018,3	3.063,9	2.941,2	11.653,6	3.225,2	3.839,5	3.559,8	2.980,3	13.604,7
1. Mercancías generales	2.738,6	3.316,0	3.523,9	2.913,1	12.491,6	2.594,7	2.982,1	3.026,4	2.903,5	11.506,7	3.191,3	3.796,2	3.511,9	2.936,9	13.436,3
2. Bienes para transformación	31,2	35,2	34,2	37,9	138,5	33,6	33,8	34,9	36,0	138,3	32,1	40,9	45,2	41,7	159,9
3. Reparaciones de bienes	0,1	0,1	0,1	0,1	0,5	0,1	0,1	0,1	0,1	0,5	0,1	0,1	0,1	0,1	0,5
4. Bienes adq. en puertos por medios de transporte	1,7	2,3	2,5	1,6	8,0	1,7	2,3	2,5	1,6	8,0	1,7	2,3	2,5	1,6	8,0
5. Oro no monetario	0,0	0,0	0,0	0,0	0,0	0,0	0,0	0,0	0,0	0,0	0,0	0,0	0,0	0,0	0,0
B. Servicios	141,0	166,0	211,3	204,0	722,3	153,9	171,8	196,6	234,0	756,3	187,8	193,7	227,7	233,0	842,2
1. Transportes	45,2	76,5	97,6	63,8	283,1	44,3	75,7	90,4	82,6	293,0	64,7	109,3	117,8	82,1	374,0
2. Viajes	51,1	53,3	66,0	70,3	240,7	64,6	56,5	61,0	82,4	264,5	68,1	57,4	62,9	84,3	272,7
3. Servicios de comunicaciones	6,3	3,3	3,3	3,3	16,0	3,3	3,3	3,3	3,3	13,0	3,3	3,3	3,3	3,3	13,0
4. Servicios de construcción	0,0	0,0	0,0	0,0	0,0	0,0	0,0	0,0	0,0	0,0	0,0	0,0	0,0	0,0	0,0
5. Servicios de seguros	6,0	6,0	6,0	6,0	24,0	5,0	5,0	5,0	5,0	20,0	5,0	5,0	5,0	5,0	20,0
6. Servicios financieros	1,4	1,0	2,6	0,4	5,4	0,7	0,5	1,0	0,5	2,7	0,8	0,8	1,1	0,5	3,2
7. Servicios de informática y de información	0,1	0,1	0,1	0,1	0,4	0,1	0,1	0,1	0,1	0,4	0,1	0,1	0,1	0,1	0,4
8. Regalías y derechos de licencia	0,0	0,0	0,0	0,0	0,0	0,0	0,0	0,0	0,0	0,0	0,0	0,0	0,0	0,0	0,0
9. Otros servicios empresariales	0,9	0,8	0,8	0,2	2,7	0,9	0,8	0,8	0,2	2,7	0,9	0,8	0,8	0,2	2,7
10. Servicios personales, culturales y recreativos	0,0	0,0	0,0	0,0	0,0	0,0	0,0	0,0	0,0	0,0	0,0	0,0	0,0	0,0	0,0
11. Servicios del gobierno, n.i.o.p.	30,0	25,0	35,0	60,0	150,0	35,0	30,0	35,0	60,0	160,0	45,0	17,0	36,8	57,5	156,3
C. Renta	8,9	9,3	8,8	8,9	35,9	8,4	9,8	10,9	13,0	42,1	8,5	10,7	11,3	11,6	42,0
1. Remuneración de empleados	0,0	0,0	0,0	0,0	0,0	0,0	0,0	0,0	0,0	0,0	0,0	0,0	0,0	0,0	0,0
2. Renta de la inversión	8,9	9,3	8,8	8,9	35,9	8,4	9,8	10,9	13,0	42,1	8,5	10,7	11,3	11,6	42,0
2.1 Inversión directa	0,1	0,1	0,0	0,0	0,2	0,1	0,1	0,0	0,0	0,2	0,1	0,1	0,0	0,0	0,2
2.2 Inversión de cartera	0,0	0,0	0,0	0,0	0,0	0,0	0,0	0,0	0,0	0,0	0,0	0,0	0,0	0,0	0,0
2.3 Otra inversión	8,8	9,2	8,8	8,9	35,7	8,3	9,7	10,9	13,0	41,9	8,4	10,6	11,3	11,6	41,8
Importaciones de bienes, servicios y renta	-3.084,0	-3.575,5	-3.761,2	-3.580,7	-14.001,4	-3.031,7	-3.332,4	-3.468,1	-3.600,3	-13.432,4	-3.518,8	-3.739,0	-3.647,0	-3.651,3	-14.556,1
A. Bienes	-2.569,6	-2.961,3	-3.191,2	-3.062,4	-11.784,5	-2.520,0	-2.655,1	-2.901,0	-3.006,6	-11.082,8	-2.936,4	-2.976,9	-3.009,1	-3.020,0	-11.942,4
1. Mercancías generales	-2.553,8	-2.945,6	-3.174,2	-3.044,2	-11.717,8	-2.503,0	-2.637,9	-2.880,8	-2.987,2	-11.009,0	-2.917,7	-2.955,5	-2.985,7	-2.997,1	-11.856,0
2. Bienes para transformación	-14,0	-14,8	-16,1	-16,0	-60,9	-15,2	-16,3	-19,3	-17,2	-68,0	-16,9	-20,5	-22,5	-20,7	-80,6
3. Reparaciones de bienes	-0,2	-0,2	-0,2	-0,2	-0,8	-0,2	-0,2	-0,2	-0,2	-0,8	-0,2	-0,2	-0,2	-0,2	-0,8
4. Bienes adq. en puertos por medios de transporte	-1,6	-0,7	-0,7	-2,0	-5,0	-1,6	-0,7	-0,7	-2,0	-5,0	-1,6	-0,7	-0,7	-2,0	-5,0
5. Oro no monetario	0,0	0,0	0,0	0,0	0,0	0,0	0,0	0,0	0,0	0,0	0,0	0,0	0,0	0,0	0,0
B. Servicios	-193,4	-295,4	-221,8	-192,3	-902,9	-202,9	-287,9	-225,9	-210,0	-926,5	-243,2	-333,8	-254,7	-238,0	-1.069,6
1. Transportes	-117,2	-213,7	-147,7	-113,9	-592,5	-120,3	-199,9	-146,2	-122,4	-588,9	-139,6	-225,0	-159,4	-133,8	-657,9
2. Viajes	-44,6	-49,2	-40,2	-39,7	-173,7	-51,7	-56,5	-47,3	-51,3	-206,8	-61,2	-68,2	-54,7	-58,9	-243,0
3. Servicios de comunicaciones	-1,0	-1,0	-1,0	-1,0	-4,0	-1,0	-1,0	-1,0	-1,0	-4,0	-1,0	-1,0	-1,0	-1,0	-4,0
4. Servicios de construcción	0,0	0,0	0,0	0,0	0,0	0,0	0,0	0,0	0,0	0,0	0,0	0,0	0,0	0,0	
5. Servicios de seguros	-11,2	-11,4	-12,1	-12,3	-47,1	-11,2	-11,4	-12,1	-12,3	-47,1	-11,2	-11,4	-12,1	-12,3	-47,1
6. Servicios financieros	-6,7	-7,5	-7,9	-12,3	-34,4	-10,9	-11,5	-11,3	-13,8	-47,5	-13,7	-11,9	-10,9	-14,1	-50,6
7. Servicios de informática y de información	-0,4	-0,2	-0,2	-1,3	-2,1	-0,4	-0,2	-0,2	-1,3	-2,1	-0,4	-0,2	-0,2	-1,3	-2,1
8. Regalías y derechos de licencia	-0,5	-0,5	-0,9	-0,6	-2,5	-0,5	-0,5	-0,9	-0,6	-2,5	-0,5	-0,5	-0,9	-0,6	-2,5
9. Otros servicios empresariales	-1,8	-1,8	-1,8	-1,2	-6,6	-1,8	-1,8	-1,8	-1,2	-6,6	-1,8	-1,8	-1,8	-1,2	-6,6
10. Servicios personales, culturales y recreativos	0,0	0,0	0,0	0,0	0,0	0,0	0,0	0,0	0,0	0,0	0,0	0,0	0,0	0,0	0,0
11. Servicios del gobierno, n.i.o.p.	-10,0	-10,0	-10,0	-10,0	-40,0	-5,0	-5,0	-5,0	-6,0	-21,0	-5,0	-5,0	-5,0	-6,0	-21,0
C. Renta	-321,0	-318,8	-348,2	-326,0	-1.314,1	-308,8	-389,4	-341,3	-383,7	-1.423,1	-339,2	-428,3	-383,2	-393,3	-1.544,1
1. Remuneración de empleados	0,0	0,0	0,0	0,0	0,0	0,0	0,0	0,0	0,0	0,0	0,0	0,0	0,0	0,0	0,0
2. Renta de la inversión	-321,0	-318,8	-348,2	-326,0	-1.314,1	-308,8	-389,4	-341,3	-383,7	-1.423,1	-339,2	-428,3	-383,2	-393,3	-1.544,1
2.1 Inversión directa	-155,0	-150,5	-171,0	-164,7	-641,2	-148,5	-230,5	-186,5	-234,0	-799,5	-180,5	-260,5	-221,9	-233,1	-896,0
2.2 Inversión de cartera	0,0	0,0	0,0	0,0	0,0	0,0	0,0	0,0	0,0	0,0	-11,9	-16,9	-18,5	-64,4	
2.3 Otra inversión	-166,0	-168,4	-177,2	-161,3	-672,9	-160,3	-158,9	-154,8	-149,7	-623,6	-146,8	-150,9	-142,8	-143,3	-583,8
Balance de bienes	202,0	392,3	369,6	-109,7	854,2	110,1	363,2	162,9	-65,4	570,8	288,8	862,6	550,7	-39,7	1.662,3
Balance de servicios	-52,5	-129,4	-10,5	11,7	-180,6	-49,0	-116,0	-29,3	24,1	-170,2	-55,3	-140,1	-26,9	-5,0	-227,4
Balance de renta	-312,1	-309,5	-339,4	-317,1	-1.278,2	-300,4	-379,6	-330,3	-370,7	-1.381,0	-330,7	-417,7	-381,7	-381,7	-1.502,1
D. Transferencias corrientes	161,9	175,8	186,3	189,6	713,6	182,6	175,2	198,2	202,7	758,7	164,3	147,7	187,3	188,3	687,6
1. Gobierno general	21,7	1,7	1,7	1,5	26,6	3,7	3,7	3,7	3,5	14,6	1,7	1,7	1,7	1,5	6,6
2. Otros sectores	140,2	174,1	184,6	188,1	687,0	178,9	171,5	194,5	199,2	744,1	162,6	146,0	185,6	186,8	681,0

Fuente: Sub Gerencia General de Política Monetaria, Departamento de Cuentas Externas.

*Cifras preliminares.

Nota: **Considerando como Residentes a Itaipú y Yacyretá. Presentación adaptada a la 5ta. Versión del Manual de Balanza de Pagos del Fondo Monetario Internacional.

Cuadro N° 38

Resumen de la Cuenta de Capital y Financiera por componentes normalizados,**
En millones de dólares.

Partida	2011					2012*					2013*				
	I	II	III	IV	Total	I*	II*	III*	IV*	Total	I*	II*	III*	IV*	Total
II. Cuenta de Capital y Financiera	-523,8	489,9	-337,9	56,7	-315,2	-164,8	437,7	13,1	256,6	542,6	-426,1	-370,7	-271,7	277,7	-790,8
A. Cuenta de Capital	10,0	10,0	10,0	10,0	40,0	12,0	15,0	12,0	12,0	51,0	14,4	18,0	14,4	14,4	61,2
B. Cuenta Financiera (1+2+3+4+5)	-533,8	479,9	-347,9	46,7	-355,2	-176,8	422,7	1,1	244,6	491,6	-440,5	-388,7	-286,1	263,3	-852,0
I. Inversión directa	-113,7	320,4	103,4	246,9	557,0	284,2	205,0	-69,8	60,1	479,5	131,1	-31,5	144,6	138,2	382,4
1.1 En el Exterior	0,0	0,0	0,0	0,0	0,0	0,0	0,0	0,0	0,0	0,0	0,0	0,0	0,0	0,0	0,0
1.1.1 Acciones y participaciones de capital	0,0	0,0	0,0	0,0	0,0	0,0	0,0	0,0	0,0	0,0	0,0	0,0	0,0	0,0	0,0
1.1.2 Utilidades reinvertidas	0,0	0,0	0,0	0,0	0,0	0,0	0,0	0,0	0,0	0,0	0,0	0,0	0,0	0,0	0,0
1.1.3 Otro capital	0,0	0,0	0,0	0,0	0,0	0,0	0,0	0,0	0,0	0,0	0,0	0,0	0,0	0,0	0,0
1.1.4 Instrumentos financieros derivados	0,0	0,0	0,0	0,0	0,0	0,0	0,0	0,0	0,0	0,0	0,0	0,0	0,0	0,0	0,0
1.2 En Paraguay	-113,7	320,4	103,4	246,9	557,0	284,2	205,0	-69,8	60,1	479,5	131,1	-31,5	144,6	138,2	382,4
1.2.1 Acciones y participaciones de capital	77,3	119,1	30,5	139,2	366,1	147,5	51,1	24,3	12,7	235,6	29,1	88,8	38,0	48,1	204,0
1.2.2 Utilidades reinvertidas	-114,9	-13,0	70,6	-32,2	-89,5	-262,4	77,1	128,5	120,8	64,0	-67,3	-55,7	88,6	93,1	58,7
1.2.3 Otro capital	-76,1	214,3	2,3	139,9	280,4	399,1	76,8	-222,6	-73,4	179,9	169,3	-64,6	18,0	-3,0	119,7
1.2.4 Instrumentos financieros derivados	0,0	0,0	0,0	0,0	0,0	0,0	0,0	0,0	0,0	0,0	0,0	0,0	0,0	0,0	0,0
2. Inversión de cartera	0,0	0,0	0,0	100,0	100,0	0,0	0,0	0,0	500,0	500,0	500,0	0,0	0,0	0,0	500,0
2.1 Activos	0,0	0,0	0,0	0,0	0,0	0,0	0,0	0,0	0,0	0,0	0,0	0,0	0,0	0,0	0,0
2.2 Pasivos	0,0	0,0	0,0	100,0	100,0	0,0	0,0	0,0	500,0	500,0	500,0	0,0	0,0	0,0	500,0
3. Instrumentos financieros derivados	0,0	0,0	0,0	0,0	0,0	0,0	0,0	0,0	0,0	0,0	0,0	0,0	0,0	0,0	0,0
2.1 Activos	0,0	0,0	0,0	0,0	0,0	0,0	0,0	0,0	0,0	0,0	0,0	0,0	0,0	0,0	0,0
2.2 Pasivos	0,0	0,0	0,0	0,0	0,0	0,0	0,0	0,0	0,0	0,0	0,0	0,0	0,0	0,0	0,0
4. Otra inversión	-249,3	693,5	-436,5	-235,7	-228,0	-675,0	227,7	29,9	-95,0	-512,4	-206,7	-271,5	-320,7	100,3	-698,7
4.1 Activos	-126,8	828,5	-381,9	-71,2	248,5	-360,1	313,3	50,7	-277,7	-273,7	67,5	-223,4	-280,6	274,0	-162,4
4.1.1 Créditos comerciales	-14,3	-8,5	-7,7	-14,3	-44,9	-7,2	-22,0	-7,3	-10,7	-47,1	-13,6	-7,1	-7,1	-7,1	-34,8
4.1.2 Préstamos	-215,2	233,8	-8,9	152,4	162,1	-165,0	110,4	-21,6	-9,9	-86,1	-31,5	19,5	-50,9	250,0	187,1
4.1.3 Moneda y depósitos	101,9	617,2	-380,4	-181,5	157,2	-217,6	235,6	72,6	-259,9	-169,3	113,9	-236,5	-205,1	130,5	-197,3
4.1.4 Otros activos	0,8	-14,0	15,1	-27,8	-25,9	29,7	-10,7	7,0	2,8	28,8	-1,3	0,7	-17,5	-99,4	-117,5
4.2 Pasivos	-122,5	-135,0	-54,6	-164,4	-476,6	-314,9	-85,7	-20,8	182,7	-238,7	-274,3	-48,2	-40,1	-173,7	-536,3
4.2.1 Créditos comerciales	9,8	-130,0	14,9	79,4	-25,9	-76,4	31,4	-31,0	279,7	203,7	-33,3	20,4	8,5	-26,8	-31,2
4.2.2 Préstamos	-140,4	-16,4	-109,9	-88,6	-355,3	-240,1	-171,2	14,8	-115,6	-512,1	-296,3	-164,6	-68,9	-122,6	-652,4
4.2.3 Moneda y depósitos	-65,3	-13,5	2,8	-64,0	-140,0	-2,3	39,7	-27,6	-32,1	-22,3	-56,4	-36,4	16,5	12,3	-64,0
4.2.4 Otros pasivos	73,3	24,9	37,6	-91,2	44,6	3,9	14,5	23,0	50,7	92,0	111,8	132,4	3,8	-36,6	211,4
5. Activos de reserva	-170,8	-534,0	-14,8	-64,5	-784,1	214,0	-10,0	41,0	-220,5	24,5	-864,9	-85,6	-110,0	24,8	-1.035,7
III. Errores y omisiones netos	524,4	-619,0	132,0	168,8	206,2	221,4	-480,4	-14,6	-47,2	-320,9	359,1	-81,9	-67,4	-39,6	170,2

Fuente: Sub Gerencia General de Política Monetaria, Departamento de Departamento de Cuentas Externas.

*Cifras preliminares.

Nota: **Considerando como Residentes a Itaipú y Yacyretá. Presentación adaptada a la 5ta. Versión del Manual de Balanza de Pagos del Fondo Monetario Internacional .

Cuadro N° 39

Balanza de pagos de Paraguay.**
Presentación analítica.
En millones de dólares.

Partida	2011					2012*					2013*				
	I	II	III	IV	Total	I*	II*	III*	IV*	Total	I*	II*	III*	IV*	Total
A. Cuenta corriente	-0,6	129,2	205,9	-225,5	109,0	-56,6	42,7	1,5	-209,4	-221,7	67,0	452,6	339,1	-238,1	620,6
1. Bienes f.o.b. : exportaciones	2.771,6	3.353,6	3.560,8	2.952,7	12.638,6	2.630,1	3.018,3	3.063,9	2.941,2	11.653,6	3.225,2	3.839,5	3.559,8	2.980,3	13.604,7
2. Bienes f.o.b. : importaciones	-2.569,6	-2.961,3	-3.191,2	-3.062,4	-11.784,5	-2.520,0	-2.655,1	-2.901,0	-3.006,6	-11.082,8	-2.936,4	-2.976,9	-3.009,1	-3.020,0	-11.942,4
Balanza de bienes	202,0	392,3	369,6	-109,7	854,2	110,1	363,2	162,9	-65,4	570,8	288,8	862,6	550,7	-39,7	1.662,3
3. Servicios: crédito	141,0	166,0	211,3	204,0	722,3	153,9	171,8	196,6	234,0	756,3	187,8	193,7	227,7	233,0	842,2
4. Servicios: débito	-193,4	-295,4	-211,8	-192,3	-902,9	-202,9	-287,9	-225,9	-210,0	-926,5	-243,2	-333,8	-254,7	-238,0	-1.069,6
Balanza de bienes y servicios	149,6	263,0	359,1	-98,0	673,6	61,1	247,1	133,6	-41,3	400,6	233,5	722,5	523,7	-44,7	1.435,0
5. Renta: crédito	8,9	9,3	8,8	8,9	35,9	8,4	9,8	10,9	13,0	42,1	8,5	10,7	11,3	11,6	42,0
6. Renta: débito	-321,0	-318,8	-348,2	-326,0	-1.314,1	-308,8	-389,4	-341,3	-383,7	-1.423,1	-339,2	-428,3	-383,2	-393,3	-1.544,1
Balanza de bienes, servicios y renta	-162,5	-46,6	19,7	-415,1	-604,6	-239,2	-132,5	-196,7	-412,1	-980,4	-97,3	304,8	151,7	-426,4	-67,1
7. Transferencias corrientes: crédito	162,2	176,1	186,6	190,1	715,0	182,9	175,5	198,5	203,2	760,1	164,6	148,0	187,6	188,8	689,0
8. Transferencias corrientes: débito	-0,3	-0,3	-0,3	-0,5	-1,4	-0,3	-0,3	-0,3	-0,5	-1,4	-0,3	-0,3	-0,3	-0,5	-1,4
Cuenta de capital y financiera	-353,0	1.023,7	-323,5	119,5	466,6	-378,8	447,7	-27,9	477,5	518,5	438,8	-285,0	-161,7	252,9	244,9
B. Cuenta de capital I/	10,0	10,0	10,0	10,0	40,0	12,0	15,0	12,0	12,0	51,0	14,4	18,0	14,4	14,4	61,2
9. Cuenta de capital: crédito	10,0	10,0	10,0	10,0	40,0	12,0	15,0	12,0	12,0	51,0	14,4	18,0	14,4	14,4	61,2
10. Cuenta de capital: débito	0,0	0,0	0,0	0,0	0,0	0,0	0,0	0,0	0,0	0,0	0,0	0,0	0,0	0,0	0,0
Total, grupos A y B	9,4	139,2	215,9	-215,5	149,0	-44,6	57,7	13,5	-197,4	-170,7	81,4	470,6	353,5	-223,7	681,8
C. Cuenta financiera I/	-363,0	1.013,7	-333,5	109,5	426,6	-390,8	432,7	-39,9	465,5	467,5	424,4	-303,0	-176,1	238,5	183,7
11. Inversión directa en el extranjero	0,0	0,0	0,0	0,0	0,0	0,0	0,0	0,0	0,0	0,0	0,0	0,0	0,0	0,0	0,0
12. Inversión directa en economía declarante	-113,7	320,4	103,4	246,9	557,0	284,2	205,0	-69,8	60,1	479,5	131,1	-31,5	144,6	138,2	382,4
13. Inversión de cartera - activos	0,0	0,0	0,0	0,0	0,0	0,0	0,0	0,0	0,0	0,0	0,0	0,0	0,0	0,0	0,0
13.1 Títulos de participación en capital	0,0	0,0	0,0	0,0	0,0	0,0	0,0	0,0	0,0	0,0	0,0	0,0	0,0	0,0	0,0
13.2 Títulos de deuda	0,0	0,0	0,0	0,0	0,0	0,0	0,0	0,0	0,0	0,0	0,0	0,0	0,0	0,0	0,0
14. Inversión de cartera - pasivos	0,0	0,0	0,0	100,0	100,0	0,0	0,0	0,0	500,0	500,0	500,0	0,0	0,0	0,0	500,0
14.1 Títulos de participación en capital	0,0	0,0	0,0	0,0	0,0	0,0	0,0	0,0	0,0	0,0	0,0	0,0	0,0	0,0	0,0
14.2 Títulos de deuda	0,0	0,0	0,0	100,0	100,0	0,0	0,0	0,0	500,0	500,0	500,0	0,0	0,0	0,0	500,0
15. Instr. financieros derivados - activos	0,0	0,0	0,0	0,0	0,0	0,0	0,0	0,0	0,0	0,0	0,0	0,0	0,0	0,0	0,0
16. Instr. financieros derivados - pasivos	0,0	0,0	0,0	0,0	0,0	0,0	0,0	0,0	0,0	0,0	0,0	0,0	0,0	0,0	0,0
17. Otra inversión - activos	-126,8	828,5	-381,9	-71,2	248,5	-360,1	313,3	50,7	-277,7	-273,7	67,5	-223,4	-280,6	274,0	-162,4
17.1 Autoridades monetarias	0,0	0,0	0,0	0,0	0,0	0,0	0,0	0,0	0,0	0,0	0,0	0,0	0,0	0,0	0,0
17.2 Gobierno general	0,0	0,0	0,0	0,0	0,0	0,0	0,0	0,0	0,0	0,0	0,0	0,0	0,0	0,0	0,0
17.3 Bancos	-334,4	297,5	-34,2	165,0	93,9	-229,3	91,1	107,5	-61,4	-92,1	35,5	-79,1	-48,8	135,4	43,0
17.4 Otros sectores	207,6	531,0	-347,7	-236,2	154,6	-130,8	222,2	-56,8	-216,3	-181,6	32,0	-144,3	-231,8	138,6	-205,4
18. Otra inversión - pasivos	-122,5	-135,2	-55,0	-166,1	-478,9	-314,9	-85,7	-20,8	183,1	-238,3	-274,3	-48,2	-40,1	-173,7	-536,3
18.1 Autoridades monetarias	1,0	-0,1	-0,1	-0,1	0,7	0,0	0,0	0,0	0,0	0,0	0,0	0,0	0,0	0,0	0,0
18.2 Gobierno general	-42,3	7,7	-42,7	18,1	-59,2	-34,3	-23,4	-32,8	60,1	-30,4	-42,5	-22,8	66,4	11,4	12,5
18.3 Bancos	-38,9	-11,3	45,6	-49,4	-54,0	9,4	5,1	8,0	37,6	60,1	-115,2	93,9	31,0	-4,5	5,2
18.4 Otros sectores	-42,3	-131,5	-57,8	-134,7	-366,3	-290,0	-67,4	4,0	85,4	-268,0	-116,6	-119,3	-137,5	-180,6	-554,0
Total, grupos A a C	-353,6	1.152,8	-117,6	-106,0	575,6	-435,4	490,4	-26,4	268,1	296,7	505,8	167,6	177,4	14,7	865,5
D. Errores y omisiones netos	524,4	-619,0	132,0	168,8	206,2	221,4	-480,4	-14,6	-47,2	-320,9	359,1	-81,9	-67,4	-39,6	170,2
Total, grupos A a D (Balanza global)	170,8	533,8	14,4	62,8	781,8	-214,0	10,0	-41,0	220,9	-24,1	864,9	85,6	110,0	-24,8	1.035,7
E. Financiamiento	-170,8	-533,8	-14,4	-62,8	-781,8	214,0	-10,0	41,0	-220,9	24,1	-864,9	-85,6	-110,0	24,8	-1.035,7
19. Activos de reserva	-170,8	-534,0	-14,8	-64,5	-784,1	214,0	-10,0	41,0	-220,5	24,5	-864,9	-85,6	-110,0	24,8	-1.035,7
20. Uso crédito del FMI y préstamos del FMI	0,0	0,0	0,0	0,0	0,0	0,0	0,0	0,0	0,0	0,0	0,0	0,0	0,0	0,0	0,0
21. Financiamiento excepcional	0,0	0,2	0,4	1,7	2,3	0,0	0,0	0,0	-0,4	-0,4	0,0	0,0	0,0	0,0	0,0

Fuente: Sub Gerencia General de Política Monetaria, Departamento de Cuentas Externas.

*Cifras preliminares.

Nota: I/ Excluye componentes clasificados como grupo E.

Nota: **Considerando como Residentes a Itaipú y Yacyretá. Presentación adaptada a la 5ta. Versión del Manual de Balanza de Pagos del Fondo Monetario Internacional.

Cuadro N° 40

Posición de inversión internacional (saldos a fin de periodo).**
En millones de dólares.

Partida	2011					2012*					2013*				
	I	II	III	IV	Total	I	II	III	IV	Total	I	II	III	IV	Total
I. Activos	8.887,3	8.589,5	8.842,3	8.924,2	8.924,2	9.104,6	8.787,0	8.774,6	9.213,8	9.213,8	9.945,2	10.134,2	10.556,1	10.253,3	10.253,3
I. Inversión directa en el extranjero	0,0	0,0	0,0	0,0	0,0	0,0	0,0	0,0	0,0	0,0	0,0	0,0	0,0	0,0	0,0
I.1.1 Acciones y utilidades reinvertidas	0,0	0,0	0,0	0,0	0,0	0,0	0,0	0,0	0,0	0,0	0,0	0,0	0,0	0,0	0,0
I.1.2 Otro capital	0,0	0,0	0,0	0,0	0,0	0,0	0,0	0,0	0,0	0,0	0,0	0,0	0,0	0,0	0,0
I.1.3 Instrumentos financieros derivados	0,0	0,0	0,0	0,0	0,0	0,0	0,0	0,0	0,0	0,0	0,0	0,0	0,0	0,0	0,0
2. Inversión de cartera	4,0	4,0	3,8	3,8	3,8	3,8	3,8	3,8	3,8	3,8	3,8	3,8	3,8	3,8	3,8
2.1.1 Títulos de participación en el capital	4,0	4,0	3,8	3,8	3,8	3,8	3,8	3,8	3,8	3,8	3,8	3,8	3,8	3,8	3,8
2.1.2 Títulos de deuda	0,0	0,0	0,0	0,0	0,0	0,0	0,0	0,0	0,0	0,0	0,0	0,0	0,0	0,0	0,0
3. Instrumentos financieros derivados	0,0	0,0	0,0	0,0	0,0	0,0	0,0	0,0	0,0	0,0	0,0	0,0	0,0	0,0	0,0
4. Otra inversión	4.506,5	3.678,1	3.977,1	3.936,5	3.936,5	4.296,5	3.983,2	3.932,5	4.215,8	4.215,8	4.148,2	4.371,6	4.652,2	4.378,2	4.378,2
4.1.1 Créditos comerciales	779,0	787,6	769,3	737,5	737,5	744,6	766,6	773,9	784,6	784,6	798,2	805,2	812,3	819,4	819,4
4.1.2 Préstamos	572,0	338,2	345,0	192,6	192,6	357,6	247,2	268,8	278,7	278,7	310,2	290,7	341,6	91,6	91,6
4.1.3 Moneda y depósitos	2.864,5	2.247,3	2.615,4	2.796,9	2.796,9	3.014,5	2.778,9	2.706,3	2.966,2	2.966,2	2.852,3	3.088,8	3.293,9	3.163,5	3.163,5
4.1.4 Otros activos	290,9	304,9	247,4	209,4	209,4	179,7	190,4	183,4	186,2	186,2	187,5	186,8	204,3	303,7	303,7
5. Activos de reserva	4.376,8	4.907,4	4.861,4	4.983,9	4.983,9	4.804,3	4.800,0	4.838,3	4.994,3	4.994,3	5.793,2	5.758,8	5.900,1	5.871,3	5.871,3
5.1 Oro monetario	30,5	30,5	30,5	32,5	32,5	35,3	32,2	465,9	435,9	435,9	420,6	319,3	350,6	350,6	350,6
5.2 Derechos especiales de giro	169,5	169,5	169,5	169,5	169,5	169,5	169,5	169,5	169,5	169,5	169,5	169,5	169,5	169,5	169,5
5.3 Posición de reserva en el FMI	34,1	34,1	34,1	34,1	34,1	34,3	34,3	34,3	34,3	34,3	34,3	34,3	34,3	34,3	34,3
5.4 Divisas	4.142,6	4.673,2	4.627,2	4.747,7	4.747,7	4.565,1	4.563,9	4.168,5	4.354,5	4.354,5	5.168,7	5.235,6	5.345,6	5.316,8	5.316,8
5.5 Otros activos	0,0	0,0	0,0	0,0	0,0	0,0	0,0	0,0	0,0	0,0	0,0	0,0	0,0	0,0	0,0
II. Pasivos	18.585,8	18.937,9	18.863,4	18.820,6	18.820,6	18.922,0	18.917,6	18.930,1	20.015,4	20.015,4	20.083,5	19.938,9	20.040,2	20.004,6	20.004,6
I. Inversión directa en la economía declarante	3.382,3	3.853,7	3.815,9	3.877,2	3.877,2	4.329,9	4.397,9	4.417,6	4.808,0	4.808,0	4.716,8	4.603,1	4.747,7	4.885,9	4.885,9
I.2.1 Acciones y utilidades reinvertidas	3.056,6	3.313,7	3.273,6	3.195,0	3.195,0	3.248,6	3.239,8	3.482,1	3.945,9	3.945,9	3.685,4	3.636,3	3.762,9	3.904,1	3.904,1
I.2.2 Otro capital	325,7	540,0	542,3	682,2	682,2	1.081,3	1.158,1	935,5	862,1	862,1	1.031,4	966,8	984,8	981,8	981,8
I.2.3 Instrumentos financieros derivados	0,0	0,0	0,0	0,0	0,0	0,0	0,0	0,0	0,0	0,0	0,0	0,0	0,0	0,0	0,0
2. Inversión de cartera	0,2	0,2	0,0	100,0	100,0	100,0	100,0	100,0	600,0	600,0	1.100,0	1.100,0	1.100,0	1.100,0	1.100,0
2.2.1 Títulos de participación en el capital	0,0	0,0	0,0	0,0	0,0	0,0	0,0	0,0	0,0	0,0	0,0	0,0	0,0	0,0	0,0
2.2.2 Títulos de deuda	0,2	0,2	0,0	100,0	100,0	100,0	100,0	100,0	600,0	600,0	1.100,0	1.100,0	1.100,0	1.100,0	1.100,0
3. Instrumentos financieros derivados	0,0	0,0	0,0	0,0	0,0	0,0	0,0	0,0	0,0	0,0	0,0	0,0	0,0	0,0	0,0
4. Otra inversión	15.203,3	15.083,9	15.047,4	14.843,4	14.843,4	14.492,0	14.419,6	14.412,4	14.607,4	14.607,4	14.266,7	14.235,7	14.192,4	14.018,7	14.018,7
4.2.1 Créditos comerciales	296,7	166,7	181,6	240,7	240,7	164,3	195,7	164,7	444,4	444,4	411,1	431,5	440,0	413,2	413,2
4.2.2 Préstamos	10.764,7	10.751,0	10.646,6	10.528,6	10.528,6	10.248,8	10.087,6	10.112,7	10.005,7	10.005,7	9.643,0	9.495,6	9.423,5	9.300,9	9.300,9
4.2.3 Moneda y depósitos	245,4	231,9	234,7	170,6	170,6	168,3	208,0	180,4	148,3	148,3	91,9	55,5	72,0	84,3	84,3
4.2.4 Otros pasivos	3.896,6	3.934,4	3.984,6	3.903,5	3.903,5	3.910,6	3.928,3	3.954,6	4.009,0	4.009,0	4.120,8	4.253,2	4.257,0	4.220,3	4.220,3
III. Posición de inversión internacional neta (I-II)	-9.698,5	-10.348,4	-10.021,0	-9.896,5	-9.896,5	-9.817,4	-10.130,6	-10.155,5	-10.801,6	-10.801,6	-10.138,3	-9.804,7	-9.484,1	-9.751,4	-9.751,4

Fuente: Sub Gerencia General de Política Monetaria, Departamento de Departamento de Cuentas Externas.

*Cifras preliminares.

Nota: **Considerando como Residentes a Itaipú y Yacyretá.

Cuadro N° 41

Posición de inversión internacional de Paraguay (saldos y transacciones).**
En millones de dólares.

Partida	2011				2012				2013			
	Posición al inicio	Transacciones	Otras Variac.	Posición al final	Posición al inicio	Transacciones	Otras Variac.	Posición al final	Posición al inicio	Transacciones	Otras Variac.	Posición al final
I. Activos	8.552,2	535,6	-163,6	8.924,2	8.924,2	249,2	40,5	9.213,8	9.213,8	1.198,1	-158,7	10.253,3
1. Inversión directa en el extranjero	0,0	0,0	0,0	0,0	0,0	0,0	0,0	0,0	0,0	0,0	0,0	0,0
1.1.1 Acciones y utilidades reinvertidas	0,0	0,0	0,0	0,0	0,0	0,0	0,0	0,0	0,0	0,0	0,0	0,0
1.1.2 Otro capital	0,0	0,0	0,0	0,0	0,0	0,0	0,0	0,0	0,0	0,0	0,0	0,0
1.1.3 Instrumentos financieros derivados	0,0	0,0	0,0	0,0	0,0	0,0	0,0	0,0	0,0	0,0	0,0	0,0
2. Inversión de cartera	4,0	0,0	-0,2	3,8	3,8	0,0	0,0	3,8	3,8	0,0	0,0	3,8
2.1.1 Títulos de participación en el capital	4,0	0,0	-0,2	3,8	3,8	0,0	0,0	3,8	3,8	0,0	0,0	3,8
2.1.2 Títulos de deuda	0,0	0,0	0,0	0,0	0,0	0,0	0,0	0,0	0,0	0,0	0,0	0,0
3. Instrumentos financieros derivados	0,0	0,0	0,0	0,0	0,0	0,0	0,0	0,0	0,0	0,0	0,0	0,0
4. Otra inversión	4.379,8	-248,5	-194,8	3.936,5	3.936,5	273,7	5,6	4.215,8	4.215,8	162,4	0,0	4.378,2
4.1.1 Créditos comerciales	764,7	44,9	-72,1	737,5	737,5	47,1	0,0	784,6	784,6	34,8	0,0	819,4
4.1.2 Préstamos	356,8	-162,1	-2,1	192,6	192,6	86,1	0,0	278,7	278,7	-187,1	0,0	91,6
4.1.3 Moneda y depósitos	2.966,4	-157,2	-12,3	2.796,9	2.796,9	169,3	0,0	2.966,2	2.966,2	197,3	0,0	3.163,5
4.1.4 Otros activos	291,8	25,9	-108,2	209,4	209,4	-28,8	5,6	186,2	186,2	117,5	0,0	303,7
5. Activos de reserva	4.168,5	784,1	31,3	4.983,9	4.983,9	-24,5	34,9	4.994,3	4.994,3	1.035,7	-158,7	5.871,3
5.1 Oro monetario	26,4	0,0	6,1	32,5	32,5	433,7	-30,3	435,9	435,9	0,0	-85,3	350,6
5.2 Derechos especiales de giro	163,3	0,0	6,2	169,5	169,5	0,0	0,0	169,5	169,5	0,0	0,0	169,5
5.3 Posición de reserva en el FMI	31,6	0,0	2,5	34,1	34,1	0,0	0,2	34,3	34,3	0,0	0,0	34,3
5.4 Divisas	3.947,0	784,1	16,6	4.747,7	4.747,7	-458,2	65,0	4.354,5	4.354,5	1.035,7	-73,4	5.316,8
5.5 Otros activos	0,0	0,0	0,0	0,0	0,0	0,0	0,0	0,0	0,0	0,0	0,0	0,0
II. Pasivos	18.430,1	180,4	210,1	18.820,6	18.820,6	740,8	454,0	20.015,4	20.015,4	346,1	-356,9	20.004,6
1. Inversión directa en la economía declarante	3.096,4	557,0	223,9	3.877,2	3.877,2	479,5	451,3	4.808,0	4.808,0	382,4	-304,5	4.885,9
1.2.1 Acciones y utilidades reinvertidas	2.694,6	276,6	223,9	3.195,0	3.195,0	299,6	451,3	3.945,9	3.945,9	262,7	-304,5	3.904,1
1.2.2 Otro capital	401,8	280,4	0,0	682,2	682,2	179,9	0,0	862,1	862,1	119,7	0,0	981,8
1.2.3 Instrumentos financieros derivados	0,0	0,0	0,0	0,0	0,0	0,0	0,0	0,0	0,0	0,0	0,0	0,0
2. Inversión de cartera	0,2	100,0	-0,2	100,0	100,0	500,0	0,0	600,0	600,0	500,0	0,0	1.100,0
2.2.1 Títulos de participación en el capital	0,0	0,0	0,0	0,0	0,0	0,0	0,0	0,0	0,0	0,0	0,0	0,0
2.2.2 Títulos de deuda	0,2	100,0	-0,2	100,0	100,0	500,0	0,0	600,0	600,0	500,0	0,0	1.100,0
3. Instrumentos financieros derivados	0,0	0,0	0,0	0,0	0,0	0,0	0,0	0,0	0,0	0,0	0,0	0,0
4. Otra inversión	15.333,5	-476,6	-13,6	14.843,4	14.843,4	-238,7	2,7	14.607,4	14.607,4	-536,3	-52,4	14.018,7
4.2.1 Créditos comerciales	286,8	-25,9	-20,3	240,7	240,7	203,7	0,0	444,4	444,4	-31,2	0,0	413,2
4.2.2 Préstamos	10.920,6	-355,3	-36,7	10.528,6	10.528,6	-512,1	-10,8	10.005,7	10.005,7	-652,4	-52,4	9.300,9
4.2.3 Moneda y depósitos	310,7	-140,0	0,0	170,6	170,6	-22,3	0,0	148,3	148,3	-64,0	0,0	84,3
4.2.4 Otros pasivos	3.815,5	44,6	43,4	3.903,5	3.903,5	92,0	13,5	4.009,0	4.009,0	211,4	0,0	4.220,3
III. Posición de inversión internacional neta (I-II)	-9.877,9	355,2	-373,7	-9.896,5	-9.896,5	-491,6	-413,5	-10.801,6	-10.801,6	852,0	198,2	-9.751,4

Fuente: Sub Gerencia General de Política Monetaria, Departamento de Cuentas Externas.

*Cifras preliminares.

Nota: **Considerando como Residentes a Itaipú y Yacyretá.

Cuadro N° 42

Exportaciones por principales productos.
En miles de dólares FOB.

Año	Fibras de algodón	Semilla de soja	Aceites vegetales	Harinas	Cereales	Carne	Madera	Energía Eléctrica	Otros	Total
2011*	17.040	2.294.318	339.199	416.508	603.140	751.212	96.566	2.267.381	991.071	7.776.435
Ene	60	11.657	10.286	20.397	70.213	66.646	6.226	188.371	67.845	441.702
Feb	0	113.127	21.126	37.094	38.318	71.279	9.812	186.612	69.589	546.958
Mar	982	286.252	26.890	38.597	10.517	86.625	10.056	182.773	77.739	720.432
Abr	6.659	290.724	12.041	24.913	13.223	77.276	8.358	188.409	69.270	690.873
May	3.289	299.116	46.589	36.941	17.259	77.632	8.957	192.040	78.290	760.113
Jun	901	226.936	31.626	33.511	21.018	84.585	8.206	191.208	80.365	678.356
Jul	984	286.053	23.549	34.688	28.046	101.580	7.506	194.700	94.982	772.087
Ago	1.377	254.203	36.744	40.126	64.788	82.798	7.734	189.992	101.835	779.598
Set	1.040	191.114	41.948	42.215	71.755	51.648	7.307	188.938	96.285	692.251
Oct	1.004	164.583	24.213	31.117	86.224	0	7.428	189.536	91.139	595.245
Nov	744	107.469	20.521	29.806	135.010	16.875	7.525	186.254	90.168	594.372
Dic	0	63.083	43.665	47.104	46.768	34.266	7.450	188.548	73.564	504.449
2012*	44.007	1.582.306	184.213	229.437	1.041.964	795.570	88.917	2.232.181	1.085.280	7.283.874
Ene	0	94.772	24.749	38.696	53.104	48.905	7.775	183.933	66.767	518.701
Feb	305	108.322	28.344	21.380	53.958	34.144	7.170	179.105	56.694	489.422
Mar	1.888	192.868	27.708	14.242	55.274	68.662	9.554	183.713	70.753	624.662
Abr	8.009	194.099	2.932	23.892	38.493	67.746	9.104	186.941	84.215	615.432
May	10.869	271.799	12.816	27.088	29.729	77.891	8.675	191.228	88.230	718.326
Jun	8.705	198.263	21.068	18.808	37.614	68.869	6.218	193.638	86.711	639.893
Jul	3.813	204.589	7.417	11.482	71.198	82.120	7.321	195.714	100.216	683.869
Ago	4.157	119.213	8.813	12.997	91.931	84.586	6.638	188.624	110.782	627.741
Set	2.782	101.594	5.247	11.734	118.230	73.717	5.714	183.240	109.091	611.349
Oct	1.283	33.668	19.065	18.699	177.531	69.791	7.546	185.449	119.152	632.183
Nov	1.155	57.240	3.347	6.589	184.441	52.931	7.293	179.111	107.932	600.040
Dic	1.041	5.881	22.706	23.830	130.460	66.206	5.909	181.486	84.738	522.257
2013*	25.057	2.509.104	507.515	987.826	776.198	1.059.193	83.390	2.236.633	1.247.426	9.432.341
Ene	1.160	162.311	13.953	37.183	93.773	60.941	7.613	182.157	89.798	648.889
Feb	917	267.674	38.282	51.802	56.185	64.382	6.360	180.918	79.482	746.002
Mar	375	361.413	41.270	46.471	36.355	86.308	7.004	182.219	76.252	837.668
Abr	4.025	386.757	22.465	64.587	40.825	93.553	9.262	184.349	112.279	918.102
May	5.034	379.433	71.247	97.794	36.373	88.999	7.332	185.039	104.969	976.220
Jun	4.200	375.072	46.734	91.303	30.837	84.084	5.467	187.206	94.708	919.609
Jul	4.638	291.404	48.974	109.533	45.212	101.852	5.489	185.327	115.234	907.662
Ago	1.358	175.612	54.066	148.684	93.471	121.383	5.270	191.114	133.143	924.102
Sep	585	61.460	32.975	85.390	103.851	90.846	5.623	191.671	124.831	697.232
Oct	999	37.856	36.010	78.989	111.131	83.047	8.354	191.489	110.230	658.105
Nov	1.390	6.546	60.032	121.878	80.117	82.629	7.658	187.962	112.547	660.758
Dic	378	3.565	41.506	54.213	48.067	101.169	7.957	187.183	93.953	537.991
2014*	997	990.510	105.686	226.924	97.406	254.791	21.718	544.833	306.194	2.549.059
Ene	913	231.865	32.564	85.385	20.042	70.034	7.782	182.801	102.804	734.189
Feb	84	348.516	37.006	67.627	51.404	79.734	6.388	179.510	93.254	863.523
Mar	0	410.128	36.117	73.912	25.960	105.023	7.548	182.523	110.136	951.347
Var. Nominal Acumulada Marzo 2014/2013	-1.454	199.111	12.180	91.468	-88.906	43.160	741	-461	60.662	316.500
Var. % Acum. Interanual Marzo 2014/2013	-59,3	25,2	13,0	67,5	-47,7	20,4	3,5	-0,1	24,7	14,2
Participación en la Var. Acum. Interanual	-0,1	8,9	0,5	4,1	-4,0	1,9	0,0	0,0	2,7	14,2
Participación sobre el total	0,0	38,9	4,1	8,9	3,8	10,0	0,9	21,4	12,0	100,0

Fuente: Sub Gerencia General de Política Monetaria, Departamento de Departamento de Cuentas Externas.

* Cifras preliminares proveídas por el Sistema de Ordenamiento Fiscal Impositivo Aduanero (SOFIA) de la Dirección Nacional de Aduanas y Certificado de Origen emitidos por el Ministerio de Industria y Comercio.

Cuadro N° 43

Exportaciones por principales productos.

En cantidades.

1000 KWh

Año	Fibras de algodón	Semilla de soja	Aceites vegetales	Harinas	Cereales	Carne	Madera	Otros	Total	Energía Eléctrica
2011	4.265	5.093.589	281.266	1.057.014	2.456.374	154.384	313.657	1.331.410	10.691.960	46.119.826
Ene	20	31.913	9.545	53.526	276.504	14.261	26.951	95.318	508.038	4.148.792
Feb	0	284.002	17.741	91.622	132.528	15.656	29.264	90.411	661.224	3.794.171
Mar	227	668.706	23.168	93.408	31.348	17.860	31.044	95.582	961.345	3.592.562
Abr	1.201	651.186	9.616	60.474	42.488	15.695	26.041	89.678	896.378	3.606.179
May	802	650.300	38.834	94.171	53.408	15.340	30.949	106.209	990.014	4.071.293
Jun	52	483.083	25.272	86.141	76.709	17.743	27.778	112.230	829.008	3.897.537
Jul	298	627.243	20.261	90.436	114.071	21.572	23.412	116.236	1.013.529	4.068.888
Ago	627	556.175	30.044	103.407	258.103	15.825	24.814	136.737	1.125.733	3.965.286
Set	366	411.511	33.927	109.690	299.668	9.558	23.593	126.222	1.014.536	3.629.956
Oct	376	350.155	19.691	80.533	377.261	0	22.357	171.331	1.021.704	3.788.485
Nov	296	236.452	16.844	76.098	580.734	3.321	24.944	129.788	1.068.478	3.653.758
Dic	0	142.863	36.324	117.508	213.551	7.553	22.508	61.667	601.973	3.902.918
2012*	26.254	3.161.711	161.876	587.716	4.216.035	196.937	246.194	1.127.012	9.723.735	47.664.935
Ene	0	211.008	21.554	106.617	234.944	10.952	24.968	145.554	755.597	3.984.661
Feb	198	237.774	24.786	61.415	226.559	7.950	25.853	45.909	630.445	3.702.391
Mar	1.008	418.473	23.820	40.201	225.015	16.145	29.772	64.562	818.996	3.963.244
Abr	4.305	407.463	2.257	64.989	149.550	16.107	24.782	65.523	734.977	4.027.736
May	5.800	538.067	10.988	70.809	112.887	18.946	23.100	95.483	876.080	4.327.292
Jun	4.796	391.223	18.147	49.528	163.545	17.653	15.566	87.650	748.107	4.354.003
Jul	2.241	390.837	6.488	30.476	323.996	21.336	20.199	107.140	902.714	4.600.330
Ago	4.137	220.216	7.575	31.613	405.755	21.607	16.674	79.882	787.457	4.029.125
Set	1.804	182.182	4.480	27.651	477.091	18.745	15.727	115.076	842.756	3.619.149
Oct	661	60.462	17.543	37.098	703.299	17.724	18.512	124.869	980.169	3.804.406
Nov	705	93.384	2.872	15.828	720.266	13.170	15.722	115.137	977.084	3.549.250
Dic	600	10.622	21.365	51.491	473.127	16.603	15.319	80.226	669.353	3.703.347
2013*	13.492	5.081.996	554.477	2.076.364	3.665.841	257.755	208.738	1.385.224	13.243.888	46.591.607
Ene	626	316.516	13.067	80.874	333.688	15.371	21.745	114.200	896.088	3.685.668
Feb	478	544.125	36.278	105.930	175.563	15.543	17.230	99.870	995.017	3.645.341
Mar	202	720.098	39.520	94.997	112.363	21.587	18.753	73.390	1.080.909	3.707.067
Abr	2.033	778.362	21.665	136.002	120.189	23.373	24.013	132.731	1.238.369	3.881.810
May	2.749	769.149	71.214	213.239	120.119	22.151	17.471	123.474	1.339.566	3.923.357
Jun	2.277	796.889	52.452	201.485	122.775	20.582	13.204	90.597	1.300.262	4.025.138
Jul	2.551	590.997	57.134	234.627	228.270	25.641	12.470	137.398	1.289.088	3.942.489
Ago	759	347.988	64.913	311.376	533.562	29.247	12.883	136.348	1.437.077	4.032.427
Sep	323	121.899	37.616	168.647	570.711	22.559	15.493	129.275	1.066.522	4.060.560
Oct	544	76.014	43.225	160.361	624.246	19.732	18.019	154.065	1.096.206	4.069.730
Nov	744	12.376	70.399	258.123	460.161	18.273	18.225	117.127	955.429	3.822.771
Dic	204	7.582	46.992	110.703	264.195	23.696	19.231	76.750	549.353	3.795.249
2014*	505	2.158.128	129.071	469.784	412.945	60.305	55.756	341.697	3.628.191	11.254.753
Ene	455	514.588	38.100	167.035	89.946	16.284	19.709	125.848	971.964	3.786.260
Feb	50	782.147	47.136	143.315	216.116	18.815	18.255	112.048	1.337.882	3.702.497
Mar	0	861.393	43.834	159.435	106.883	25.206	17.792	103.801	1.318.345	3.765.996
Var. Nominal Acumulada Marzo 2014/2013	-802	577.389	40.205	187.983	-208.668	7.804	-1.973	54.237	656.176	216.677
Var. % Acum. Interanual Marzo 2014/2013	-61,3	36,5	45,2	66,7	-33,6	14,9	-3,4	18,9	22,1	2,0
Participación en la Var. Acum. Interanual	0,0	19,4	1,4	6,3	-7,0	0,3	-0,1	1,8	22,1	2,0
Participación sobre el total	0,0	59,5	3,6	12,9	11,4	1,7	1,5	9,4	100,0	100,0

Fuente: Sub Gerencia General de Política Monetaria, Departamento de Departamento de Cuentas Externas.

* Cifras preliminares proveídas por el Sistema de Ordenamiento Fiscal Impositivo Aduanero (SOFIA) de la Dirección Nacional de Aduanas y Certificado de Origen emitidos por el Ministerio de Industria y Comercio.

Cuadro N° 44

Exportaciones registradas.
En miles de dólares FOB.

Año	Argentina	Brasil	Uruguay	Total Mercosur	Resto de Aladi**	Union Europea	Asia	Rusia	Resto del mundo	Total General
2011	692.128	2.500.098	83.950	3.276.176	1.125.330	1.538.809	721.177	405.269	709.673	7.776.435
Ene	53.957	197.094	6.605	257.656	71.200	22.839	24.278	21.404	44.325	441.702
Feb	55.621	190.352	6.803	252.775	78.890	94.276	32.255	47.514	41.249	546.958
Mar	58.316	188.759	4.715	251.789	112.622	198.185	66.321	47.895	43.620	720.432
Abr	60.208	188.117	5.075	253.400	86.150	158.357	45.544	34.274	113.148	690.873
May	59.713	201.970	7.623	269.306	97.934	201.507	73.144	40.002	78.220	760.113
Jun	56.528	205.545	6.682	268.756	85.778	184.414	56.288	26.275	56.846	678.356
Jul	58.679	213.223	6.612	278.513	109.293	184.305	93.677	45.147	61.151	772.087
Ago	56.210	233.410	9.417	299.036	128.016	178.049	60.264	45.462	68.771	779.598
Set	56.364	221.801	8.429	286.594	109.484	96.876	97.723	31.303	70.270	692.251
Oct	60.255	220.459	6.800	287.514	81.385	81.483	94.169	12.089	38.605	595.245
Nov	56.327	234.637	8.658	299.622	100.743	74.197	56.199	23.395	40.216	594.372
Dic	59.949	204.734	6.532	271.215	63.835	64.320	21.316	30.510	53.252	504.449
2012*	587.144	2.850.332	99.614	3.537.090	659.862	1.062.027	548.675	708.726	767.494	7.283.874
Ene	53.199	230.139	7.476	290.814	38.377	94.433	17.979	47.298	29.801	518.701
Feb	38.325	207.629	4.835	250.789	45.678	80.971	42.883	38.318	30.784	489.421
Mar	46.315	229.318	6.689	282.323	47.102	86.332	48.194	90.907	69.805	624.662
Abr	44.456	218.825	6.195	269.476	49.073	141.416	24.925	68.917	61.625	615.432
May	49.390	211.111	9.768	270.269	52.547	132.817	73.331	111.942	77.420	718.326
Jun	53.192	221.328	7.181	281.702	47.785	109.566	64.598	73.627	62.615	639.893
Jul	52.324	251.305	7.941	311.570	46.452	125.089	44.006	71.649	85.103	683.869
Ago	50.824	251.751	7.684	310.259	52.176	77.265	60.875	53.597	73.569	627.741
Set	44.363	255.425	10.717	310.504	69.982	73.311	41.347	58.676	57.529	611.349
Oct	52.010	287.713	8.530	348.253	76.171	54.949	32.085	41.777	78.948	632.183
Nov	44.607	264.129	11.910	320.646	69.657	50.681	50.151	18.224	90.681	600.040
Dic	58.138	221.659	10.688	290.485	64.862	35.198	48.301	33.795	49.616	522.257
2013*	721.146	2.833.841	176.242	3.731.229	1.183.598	1.417.746	922.359	946.822	1.230.588	9.432.341
Ene	52.531	243.359	10.879	306.769	74.306	134.217	48.525	59.495	25.578	648.889
Feb	72.595	220.873	8.698	302.167	70.720	115.780	50.356	71.867	135.113	746.002
Mar	50.914	214.156	7.382	272.453	62.307	218.046	43.522	100.020	141.320	837.668
Abr	53.636	234.979	8.643	297.259	103.509	187.075	92.348	117.581	120.330	918.102
May	53.435	243.503	15.761	312.699	113.571	143.148	151.715	96.125	158.962	976.220
Jun	70.167	260.935	11.794	342.896	103.205	187.539	82.791	99.646	103.531	919.609
Jul	60.493	246.350	21.641	328.484	103.894	129.627	107.270	91.888	146.499	907.662
Ago	63.718	234.753	16.916	315.387	169.586	108.529	100.061	90.768	139.771	924.102
Sep	62.935	239.012	17.636	319.584	123.641	41.280	65.784	75.920	71.024	697.232
Oct	53.650	264.803	13.278	331.731	93.788	45.792	60.046	67.850	58.898	658.105
Nov	60.929	222.969	27.751	311.648	111.606	51.871	68.828	34.454	82.351	660.758
Dic	66.144	208.146	15.862	290.152	53.465	54.843	51.114	41.208	47.209	537.991
2014*	474.126	714.759	280.499	1.469.384	204.615	344.764	204.413	165.046	160.839	2.549.059
Ene	92.154	235.009	39.231	366.395	78.107	122.649	77.768	44.714	44.555	734.189
Feb	149.583	233.766	108.617	491.966	70.123	127.127	70.512	48.114	55.682	863.523
Mar	232.389	245.983	132.650	611.023	56.385	94.988	56.133	72.217	60.601	951.347
Var. Nominal Acumulada Marzo 2014/2013	298.085	36.370	253.539	587.995	-2.718	-123.279	62.010	-66.336	-141.172	316.500
Var. % Acum. Interanual Marzo 2014/2013	169,3	5,4	940,4	66,7	-1,3	-26,3	43,5	-28,7	-46,7	14,2
Participación en la Var. Acum. Interanual	13,4	1,6	11,4	26,3	-0,1	-5,5	2,8	-3,0	-6,3	14,2
Participación sobre el total	18,6	28,0	11,0	57,6	8,0	13,5	8,0	6,5	6,3	100,0

Fuente: Sub Gerencia General de Política Monetaria, Departamento de Cuentas Externas.

* Cifras preliminares proveídas por el Sistema de Ordenamiento Fiscal Impositivo Aduanero (SOFIA) de la Dirección Nacional de Aduanas y Certificado de Origen emitidos por el Ministerio de Industria y Comercio.

** Resto de Aladi (Bolivia, Chile, Colombia, Cuba, Ecuador, Mejico, Panama, Peru y Venezuela), para determinar el total de Aladi debe ser incluido el Mercosur

Cuadro N° 45

Precios Internacionales

Año	Soja Chicago USD/ton.	Algodón New York USD/ton.	Maíz Chicago USD/ton.	Trigo Chicago USD/ton.	Carne Chicago USD/ton.	Girasol Sudáfrica USD/ton.	Arroz Chicago USD/ton.	Azúcar New York USD/ton.	Petróleo Brent USD/barril
2013	517,91	1.837,88	228,89	251,61	2.784,28	551,56	335,08	384,68	108,80
Ene	523,28	1.703,07	279,53	280,98	2.851,10	619,46	334,02	415,73	111,85
Feb	536,62	1.804,93	278,90	273,92	2.793,81	569,69	348,67	403,67	117,13
Mar	538,24	1.940,00	286,10	259,60	2.813,59	558,76	329,93	400,58	109,80
Abr	515,03	1.874,38	253,94	256,88	2.793,48	574,45	338,58	389,56	103,42
May	540,23	1.871,89	264,96	256,48	2.662,21	568,73	336,69	367,73	103,51
Jun	558,83	1.896,31	260,26	254,31	2.650,73	550,06	351,49	375,67	103,37
Jul	559,37	1.875,71	240,57	243,37	2.688,21	527,78	342,55	359,79	107,40
Ago	493,99	1.939,78	189,53	235,58	2.708,25	482,46	345,01	364,64	109,58
Sep	510,54	1.856,64	185,28	234,71	2.770,79	500,07	342,95	378,31	112,10
Oct	472,92	1.815,86	173,13	253,60	2.858,13	534,57	335,84	406,97	109,42
Nov	476,27	1.688,16	166,75	238,96	2.911,03	558,22	308,69	392,42	107,66
Dic	489,58	1.787,81	167,78	230,94	2.909,98	574,46	306,60	361,11	110,41
2014	499,44	1.942,15	189,55	241,01	3.089,74	490,70	299,47	380,55	104,64
Ene	477,58	1.875,30	167,72	212,61	3.067,09	552,58	305,10	341,90	107,08
Feb	491,73	1.918,47	175,33	218,55	3.137,18	540,52	306,80	383,82	108,72
Mar	520,47	2.013,37	189,08	248,17	3.182,68	494,16	301,00	382,72	107,72
Abr					3.201,11	461,88			
May	546,56	2.038,17	198,02	248,23	3.019,23	466,92	308,94	382,72	104,30
Jun					3.019,23	461,32			104,29
Jul	537,56	2.048,32	199,99	249,86		476,70	308,84	391,10	104,15
Ago	508,99				2.963,01				103,83
Sep	467,20		198,71	252,61		477,63	281,88		103,39
Oct					3.059,47			401,02	102,95
Nov	445,43						283,75		102,47
Dic		1.759,29	198,02	257,02	3.088,12	484,62			102,16
2015	442,58	1.761,06	200,29	260,94	3.018,26	0,00	287,64	412,65	100,21
Ene	447,26						287,09		101,77
Feb					3.105,76				
Mar	448,82	1.757,97	200,58	260,15		495,90	288,18	415,57	
Abr					3.103,00				
May	450,02	1.764,14	205,45	262,53				413,15	
Jun					2.948,68				100,35
Jul	449,92		203,44	257,94				409,18	
Ago	444,23				2.915,61				
Sep	430,10		198,21	262,44					
Oct								412,71	
Nov	427,70								
Dic			193,79	261,62					98,52
Var. % Mensual Marzo/Febrero 2014	5,8	4,9	7,8	13,6	1,5	-8,6	-1,9	-0,3	-0,9
Var. % Interanual Marzo 2014/2013	-3,3	3,8	-33,9	-4,4	13,1	-11,6	-8,8	-4,5	-1,9
Var. % Interanual 2014/2013	-3,6	5,7	-17,2	-4,2	11,0	-11,0	-10,6	-1,1	-3,8
Var. % Interanual 2015/2014	-11,4	-9,3	5,7	8,3	-2,3	1,1	-4,0	8,4	-4,2

Fuente: Sub Gerencia General de Política Monetaria, Departamento de Departamento de Cuentas Externas, en base a cifras de Reuters

Cuadro N° 46

Importaciones registradas.
En miles de dólares FOB.

Año	Argentina	Brasil	Uruguay	Total Mercosur	Resto de Aladi**	Union Europea	Asia	Rusia	Resto del mundo	Total General
2011	1.625.584	3.072.350	180.696	4.878.629	748.912	710.082	4.372.898	13.900	824.542	11.548.963
Ene	103.081	187.563	11.302	301.946	44.528	47.181	373.288	39	52.316	819.299
Feb	99.618	231.388	13.212	344.218	44.108	40.784	315.424	140	57.157	801.832
Mar	121.657	212.672	20.741	355.070	56.701	61.969	352.398	92	70.355	896.586
Abr	106.130	222.320	14.207	342.657	51.890	65.580	350.012	4.133	72.616	886.888
May	133.478	274.555	14.295	422.328	37.441	62.626	377.443	883	84.942	985.664
Jun	128.256	270.104	15.935	414.295	130.014	54.447	353.675	538	77.109	1.030.077
Jul	123.863	274.919	20.442	419.224	79.859	52.105	357.751	538	55.126	964.605
Ago	158.156	292.241	15.546	465.943	76.288	79.507	407.721	574	68.796	1.098.829
Set	153.731	315.497	13.204	482.432	67.791	59.084	386.849	565	67.913	1.064.635
Oct	142.015	278.385	19.957	440.357	83.789	55.439	389.296	5.628	72.082	1.046.591
Nov	159.712	273.080	12.923	445.714	47.533	62.307	391.035	392	83.776	1.030.757
Dic	195.889	239.626	8.931	444.445	28.969	69.050	318.005	378	62.354	923.201
2012*	1.762.494	2.550.594	155.201	4.468.289	484.990	697.288	3.923.535	150.009	1.032.282	10.756.391
Ene	166.822	201.985	8.826	377.633	24.411	53.285	274.834	40	53.497	783.701
Feb	173.054	165.838	13.401	352.293	51.622	48.506	265.950	500	50.560	769.431
Mar	181.609	183.340	13.252	378.202	90.151	57.068	301.783	2.193	62.787	892.184
Abr	115.489	214.078	17.713	347.281	42.555	51.763	332.882	530	94.028	869.040
May	173.670	220.516	14.404	408.591	34.000	53.819	324.349	7.880	66.547	895.186
Jun	137.491	165.849	12.545	315.885	37.284	57.810	299.335	27.086	75.758	813.159
Jul	143.709	181.704	9.667	335.080	29.965	80.859	315.943	10.309	136.380	908.536
Ago	144.951	258.776	12.353	416.080	45.455	57.900	350.654	12.135	102.209	984.433
Set	120.715	218.845	11.166	350.726	32.552	57.270	365.459	28.787	88.520	923.314
Oct	141.749	253.990	9.091	404.831	35.451	64.305	346.764	40.437	110.339	1.002.128
Nov	131.259	242.848	11.623	385.730	31.044	65.090	357.694	11.828	112.536	963.922
Dic	131.975	242.824	21.157	395.956	30.498	49.613	387.887	8.283	79.121	951.358
2013*	1.604.235	2.998.739	144.390	4.747.364	381.300	949.030	4.102.088	192.845	929.442	11.302.069
Ene	152.096	268.752	12.889	433.738	27.067	67.665	395.194	19.279	60.947	1.003.888
Feb	127.825	240.637	7.079	375.541	28.137	60.897	354.699	5.826	59.024	884.123
Mar	123.819	269.781	6.191	399.792	21.048	58.150	335.246	607	58.503	873.345
Abr	160.000	273.342	11.614	444.956	36.096	91.661	377.234	3.351	102.930	1.056.229
May	122.929	279.747	15.522	418.198	35.268	69.385	315.786	5.167	92.292	936.096
Jun	112.033	241.732	16.532	370.297	25.469	79.123	278.726	4.274	70.508	828.397
Jul	125.608	255.598	9.223	390.429	36.121	102.834	313.288	3.618	76.767	923.058
Ago	136.492	240.508	11.567	388.568	28.297	112.771	333.451	3.139	99.263	965.487
Sep	139.627	231.379	11.372	382.379	29.518	85.052	341.387	45.797	81.563	965.696
Oct	147.477	242.586	15.128	405.191	34.826	82.785	374.296	28.771	65.564	991.433
Nov	126.430	216.060	16.679	359.169	33.751	67.868	335.571	28.940	97.134	922.433
Dic	129.899	238.615	10.592	379.107	45.702	70.840	347.211	44.076	64.948	951.884
2014*	327.147	747.113	34.237	1.108.497	106.692	213.170	917.534	39.495	201.650	2.587.038
Ene	102.511	224.646	12.552	339.708	38.616	73.554	303.777	35.028	77.054	867.738
Feb	109.822	262.798	9.735	382.356	28.547	63.578	309.086	3.461	67.704	854.731
Mar	114.814	259.668	11.951	386.433	39.529	76.039	304.670	1.006	56.892	864.569
Var. Nominal Acumulada Marzo 2014/2013	-76.593	-32.058	8.078	-100.573	30.440	26.459	-167.605	13.783	23.177	-174.319
Var. % Acum. Interanual Marzo 2014/2013	-19,0	-4,1	30,9	-8,3	39,9	14,2	-15,4	53,6	13,0	-6,3
Participación en la Var. Acum. Interanual	-2,8	-1,2	0,3	-3,6	1,1	1,0	-6,1	0,5	0,8	-6,3
Participación sobre el total	12,6	28,9	1,3	42,8	4,1	8,2	35,5	1,5	7,8	100,0

Fuente: Sub Gerencia General de Política Monetaria, Departamento de Departamento de Cuentas Externas.

*Cifras preliminares proveídas por el Sistema de Ordenamiento Fiscal Impositivo Aduanero (SOFIA) de la Dirección Nacional de Aduanas

** Resto de Aladi (Bolivia, Chile, Colombia, Cuba, Ecuador, Mejico, Panama, Peru y Venezuela), para determinar el total de Aladi debe ser incluido el Mercosur

Observación: La evolución de la recaudación de aranceles externos no tiene relación directa ni proporcional con respecto a las variaciones de valor de las importaciones debido a que existen distintas tasas arancelarias conforme al origen de las mercancías y a los acuerdos comerciales que amparen su introducción al país.

Importaciones por tipo de bienes.
En miles de dólares FOB.

	2012*	2013*	Marzo 2013*	Marzo 2014*	Var. Nominal Acumulada Marzo 2014/2013	Var. % Acum. Interanual Marzo 2014/2013	Participación en la Var. Acum. Interanual
Bienes de consumo	3.404.328	3.478.154	844.896	820.812	-24.084	-3	-1
No duraderos	2.652.870	2.692.901	683.131	624.690	-58.442	-9	-2
Alimentos	461.656	512.612	143.774	116.582	-27.192	-19	-1
Trigo y sus derivados	1.100	22.447	34	13.363	13.329	39.035	0
Legumbres y hortalizas	10.814	10.265	2.246	2.836	590	26	0
Sal	1.754	1.435	237	180	-57	-24	0
Productos congelados y conservados	50.596	54.960	12.701	12.651	-49	0	0
Frutas	7.431	6.716	1.466	2.232	766	52	0
Productos lácteos	21.636	19.744	4.380	3.905	-475	-11	0
Azúcar y artículos de confitería	57.384	54.788	14.089	13.829	-260	-2	0
Café	1.837	1.504	120	323	203	169	0
Otras sustancias alimenticias	309.104	340.754	108.503	67.264	-41.239	-38	-1
Bebidas y tabacos	351.526	338.298	89.145	77.199	-11.946	-13	0
Vinos	41.466	36.510	5.972	5.245	-727	-12	0
Whisky	35.026	31.504	7.059	5.794	-1.265	-18	0
Otras bebidas	98.287	92.451	26.005	23.821	-2.184	-8	0
Tabacos manufacturados y otros	176.747	177.833	50.109	42.338	-7.771	-16	0
Otros	1.839.688	1.841.991	450.212	430.909	-19.303	-4	-1
Papel, cartón y sus manufacturas	200.573	192.375	47.775	52.666	4.891	10	0
Productos farmacéuticos	169.354	182.636	42.775	41.604	-1.171	-3	0
Textiles y sus manufacturas	338.069	337.099	78.788	73.076	-5.713	-7	0
Artículos para construcciones sanitarias	13.447	17.409	4.480	3.769	-712	-16	0
Otros bienes de consumo	1.118.244	1.112.473	276.393	259.794	-16.598	-6	-1
Duraderos	751.458	785.253	161.764	196.122	34.358	21	1
Automóviles, Jeep y camionetas rurales	427.894	446.805	82.433	120.791	38.357	47	1
Artefactos eléctricos	323.564	338.448	79.331	75.331	-4.000	-5	0
Bienes intermedios	3.669.569	3.726.750	863.943	862.220	-1.723	0	0
Combustibles y lubricantes	1.693.627	1.571.234	410.588	387.047	-23.541	-6	-1
Nafta	352.587	364.440	85.248	84.390	-858	-1	0
Gases	72.646	59.578	15.463	12.664	-2.799	-18	0
Gas oil	1.118.828	1.004.361	266.195	262.735	-3.460	-1	0
Fuel oil	72.875	63.990	23.202	10.693	-12.509	-54	0
Otros combustibles, aceites y grasas	76.690	78.864	20.480	16.565	-3.915	-19	0
Substancias químicas	898.187	1.050.160	180.010	194.321	14.311	8	1
Otros	1.077.756	1.105.357	273.345	280.852	7.507	3	0
Hierro y sus manif. Excl. Art. de ferretería	345.774	362.676	92.704	95.547	2.842	3	0
Metales ordinarios y sus manif. Excl. Art. de ferretería	124.313	113.917	28.749	31.485	2.736	10	0
Piedras, tierras y sus manufacturas	86.714	104.063	25.077	23.545	-1.532	-6	0
Cementos	39.792	41.424	11.807	11.235	-572	-5	0
Asfalto	14.828	17.980	5.038	3.023	-2.015	-40	0
Vidrios y sus manufacturas	46.685	52.237	11.525	11.571	45	0	0
Otros bienes intermedios	419.649	413.059	98.444	104.447	6.002	6	0
Bienes de capital	3.682.493	4.097.164	1.052.518	904.007	-148.511	-14	-5
Maquinarias, aparatos y motores	2.651.434	2.910.467	793.182	617.692	-175.491	-22	-6
Tractores, topadoras, niveladoras y perforadoras	121.213	215.713	47.461	40.047	-7.414	-16	0
Maquinarias extractoras y otras de uso industrial	160.987	157.996	36.244	41.077	4.833	13	0
Maquinas de escritorio	414.797	357.784	102.808	73.359	-29.449	-29	-1
Acumuladores, dinamos, motores y generadores electricos	117.483	148.371	42.621	34.062	-8.559	-20	0
Respuestos y accesorios de maquinas, motores y aparatos	431.673	500.873	149.542	110.780	-38.763	-26	-1
Instrumentos y aparatos para medicina	38.869	39.581	10.710	7.317	-3.393	-32	0
Otras maquinarias, motores y aparatos	1.366.411	1.490.150	403.797	311.051	-92.746	-23	-3
Elementos de transporte y accesorios	778.681	814.783	181.203	200.426	19.223	11	1
Omnibus, camiones y camionetas	277.227	257.616	51.122	66.105	14.984	29	1
Respuestos y accesorios para automoviles, camiones y ciclos	104.843	111.149	26.059	29.539	3.480	13	0
Cubiertas	177.212	197.488	47.394	48.366	971	2	0
Otros vehiculos de transporte y sus accesorios	219.399	248.530	56.627	56.416	-212	0	0
Otros	252.378	371.914	78.133	85.889	7.756	10	0
Aparatos y maquinarias para la agricultura	110.653	217.227	43.442	54.715	11.273	26	0
Artículos de ferretería de hierro	67.527	74.871	18.247	16.390	-1.857	-10	0
Otros	74.198	79.817	16.444	14.784	-1.660	-10	0
Total	10.756.391	11.302.069	2.761.357	2.587.038	-174.319	-6	-6

Fuente: Sub Gerencia General de Política Monetaria, Departamento de Cuentas Externas.

*Cifras preliminares proveídas por el Sistema de Ordenamiento Fiscal Impositivo Aduanero (SOFIA) de la Dirección Nacional de Aduanas

Observación: La evolución de la recaudación de aranceles externos no tiene relación directa ni proporcional con respecto a las variaciones de valor de las importaciones debido a que existen distintas tasas arancelarias conforme al origen de las mercancías y a los acuerdos comerciales que amparen su introducción al país.

Cuadro N° 47 b

Importaciones por tipo de bienes.
En toneladas.

	2012*	2013*	Marzo 2013*	Marzo 2014*	Var. Nominal Acumulada Marzo 2014/2013	Var. % Acum. Interanual Marzo 2014/2013	Participación en la Var. Acum. Interanual
Bienes de consumo	1.181.064	1.275.722	288.314	328.134	39.820	14	3
No duraderos	1.063.354	1.147.363	259.807	295.272	35.465	14	3
Alimentos	307.291	373.963	72.827	113.348	40.521	56	3
Trigo y sus derivados	2.137	69.256	24	44.086	44.062	184.190	3
Legumbres y hortalizas	52.308	48.120	12.083	13.394	1.312	11	0
Sal	12.149	8.467	1.659	673	-986	-59	0
Productos congelados y conservados	31.329	34.673	8.333	7.488	-846	-10	0
Frutas	45.817	45.885	12.814	15.849	3.036	24	0
Productos lácteos	6.209	5.624	1.279	1.145	-134	-10	0
Azúcar y artículos de confitería	19.451	18.938	4.300	4.698	398	9	0
Café	520	481	14	105	91	642	0
Otras sustancias alimenticias	137.371	142.520	32.322	25.909	-6.413	-20	0
Bebidas y tabacos	209.384	188.043	51.941	44.879	-7.062	-14	-1
Vinos	25.617	18.645	3.291	2.343	-948	-29	0
Whisky	3.391	3.431	742	677	-66	-9	0
Otras bebidas	130.778	116.024	35.139	28.748	-6.391	-18	0
Tabacos manufacturados y otros	49.598	49.943	12.769	13.112	342	3	0
Otros	546.679	585.357	135.038	137.045	2.007	1	0
Papel, carton y sus manufacturas	121.597	126.787	30.481	35.292	4.811	16	0
Productos farmacéuticos	10.532	12.944	3.271	2.346	-925	-28	0
Textiles y sus manufacturas	89.107	76.621	20.130	16.842	-3.288	-16	0
Artículos para construcciones sanitarias	6.190	7.970	1.928	1.923	-6	0	0
Otros bienes de consumo	319.254	361.034	79.229	80.643	1.415	2	0
Duraderos	117.709	128.359	28.507	32.862	4.355	15	0
Automóviles, Jeep y camionetas rurales	84.693	95.737	20.369	24.036	3.667	18	0
Artefactos eléctricos	33.016	32.622	8.138	8.826	688	8	0
Bienes intermedios	4.008.919	4.297.174	987.338	1.093.083	105.745	11	8
Combustibles y lubricantes	1.663.810	1.563.825	398.004	396.755	-1.248	0	0
Nafta	332.723	360.466	82.619	87.929	5.310	6	0
Gases	87.139	77.922	19.324	17.114	-2.211	-11	0
Gas oil	1.130.249	1.021.193	260.779	271.098	10.319	4	1
Fuel oil	81.114	70.157	26.651	13.320	-13.331	-50	-1
Otros combustibles, aceites y grasas	32.586	34.087	8.630	7.295	-1.335	-15	0
Substancias químicas	971.538	1.119.329	189.702	279.397	89.695	47	6
Otros	1.373.571	1.614.021	399.632	416.930	17.298	4	1
Hierro y sus manif. Excl. Art. de ferretería	313.135	371.654	94.309	101.618	7.309	8	1
Metales ordinarios y sus manif. Excl. Art. de ferretería	29.777	33.575	10.487	6.407	-4.080	-39	0
Piedras, tierras y sus manufacturas	389.545	543.649	119.920	124.860	4.940	4	0
Cementos	413.879	433.344	118.390	129.076	10.686	9	1
Asfalto	28.906	38.009	10.689	6.480	-4.209	-39	0
Vidrios y sus manufacturas	57.004	55.924	10.883	12.772	1.890	17	0
Otros bienes intermedios	141.324	137.866	34.955	35.716	761	2	0
Bienes de capital	465.026	528.768	126.975	119.634	-7.341	-6	-1
Maquinarias, aparatos y motores	190.614	229.870	54.869	50.788	-4.080	-7	0
Tractores, topadoras, niveladoras y perforadoras	32.060	47.218	9.986	10.040	55	1	0
Maquinarias extractoras y otras de uso industrial	21.031	24.030	3.938	5.786	1.848	47	0
Maquinas de escritorio	5.106	4.545	1.260	983	-277	-22	0
Acumuladores, dinamos, motores y generadores electricos	18.466	22.607	5.055	5.094	39	1	0
Respuestos y accesorios de maquinas, motores y aparatos	35.381	43.590	14.410	9.588	-4.821	-33	0
Instrumentos y aparatos para medicina	1.562	1.205	301	260	-41	-14	0
Otras maquinarias, motores y aparatos	77.009	86.675	19.919	19.036	-883	-4	0
Elementos de transporte y accesorios	208.810	216.771	54.889	48.536	-6.354	-12	0
Omnibus, camiones y camionetas	44.643	40.858	8.384	10.521	2.137	25	0
Respuestos y accesorios para automoviles, camiones y ciclos	17.740	19.729	4.620	5.157	537	12	0
Cubiertas	62.142	76.652	18.034	19.248	1.214	7	0
Otros vehiculos de transporte y sus accesorios	84.285	79.532	23.852	13.609	-10.242	-43	-1
Otros	65.601	82.127	17.217	20.310	3.093	18	0
Aparatos y maquinarias para la agricultura	11.775	22.666	5.013	6.028	1.015	20	0
Artículos de ferretería de hierro	16.463	18.154	4.455	4.468	14	0	0
Otros	37.363	41.307	7.750	9.814	2.064	27	0
Total	5.655.008	6.101.664	1.402.627	1.540.851	138.224	10	10

Fuente: Sub Gerencia General de Política Monetaria, Departamento de Cuentas Externas.

*Cifras preliminares proveídas por el Sistema de Ordenamiento Fiscal Impositivo Aduanero (SOFIA) de la Dirección Nacional de Aduanas

Observación: La evolución de la recaudación de aranceles externos no tiene relación directa ni proporcional con respecto a las variaciones de valor de las importaciones debido a que existen distintas tasas arancelarias conforme al origen de las mercancías y a los acuerdos comerciales que amparen su introducción al país.

Cuadro N° 48

Ingreso de divisas - entidades binacionales.
En miles de dólares.

Año	Itaipú	Gastos	Total	Yacyretá	Otros 1/	Total	Total Itaipú + Yacyretá
	Royalties y compensaciones	administrativos		Gastos administrativos			
2011	386.472,1	0,0	386.472,1	72.250,0	160.777,8	233.027,8	619.499,9
Ene*	28.049,5	0,0	28.049,5	9.000,0	25.000,0	34.000,0	62.049,5
Feb*	28.481,5	0,0	28.481,5	12.000,0	75.000,0	87.000,0	115.481,5
Mar*	28.841,3	0,0	28.841,3	7.500,0	0,0	7.500,0	36.341,3
Abr*	27.110,6	0,0	27.110,6	6.200,0	0,0	6.200,0	33.310,6
May*	26.444,6	0,0	26.444,6	6.950,0	17.777,8	24.727,8	51.172,4
Jun*	26.139,7	0,0	26.139,7	5.800,0	0,0	5.800,0	31.939,7
Jul*	28.360,8	0,0	28.360,8	4.500,0	5.000,0	9.500,0	37.860,8
Ago*	27.789,6	0,0	27.789,6	5.200,0	10.000,0	15.200,0	42.989,6
Set*	28.361,6	0,0	28.361,6	4.900,0	0,0	4.900,0	33.261,6
Oct*	64.268,2	0,0	64.268,2	3.200,0	28.000,0	31.200,0	95.468,2
Nov*2/	35.749,1	0,0	35.749,1	2.900,0	0,0	2.900,0	38.649,1
Dic*2/	36.875,6	0,0	36.875,6	4.100,0	0,0	4.100,0	40.975,6
2012	566.175,5	0,0	566.175,5	59.050,0	124.222,2	183.272,2	749.447,7
Ene.*2/	36.221,2	0,0	36.221,2	4.000,0	54.000,0	58.000,0	94.221,2
Feb.*2/	38.048,2	0,0	38.048,2	4.700,0	10.000,0	14.700,0	52.748,2
Mar.*2/	47.977,0	0,0	47.977,0	4.100,0	15.000,0	19.100,0	67.077,0
Abr.*2/	46.202,5	0,0	46.202,5	5.500,0	0,0	5.500,0	51.702,5
May.*2/	47.664,1	0,0	47.664,1	3.500,0	5.000,0	8.500,0	56.164,1
Jun.*2/	47.761,3	0,0	47.761,3	4.400,0	10.000,0	14.400,0	62.161,3
Jul.*2/	49.581,8	0,0	49.581,8	4.500,0	5.222,2	9.722,2	59.304,1
Ago.*2/	49.414,7	0,0	49.414,7	3.900,0	0,0	3.900,0	53.314,7
Set.*2/	51.212,4	0,0	51.212,4	5.050,0	0,0	5.050,0	56.262,4
Oct.*2/	47.746,2	0,0	47.746,2	6.600,0	0,0	6.600,0	54.346,2
Nov.*2/	47.686,0	0,0	47.686,0	6.800,0	5.000,0	11.800,0	59.486,0
Dic.*2/	56.660,0	0,0	56.660,0	6.000,0	20.000,0	26.000,0	82.660,0
2013	634.652,2	0,0	634.652,2	28.400,0	96.449,4	124.849,4	759.501,5
Ene.*2/	45.093,4	0,0	45.093,4	6.400,0	26.000,0	32.400,0	77.493,4
Feb.*2/	50.858,2	0,0	50.858,2	5.000,0	26.949,4	31.949,4	82.807,5
Mar.*2/	41.573,2	0,0	41.573,2	7.000,0	15.000,0	22.000,0	63.573,2
Abr.*2/	62.376,5	0,0	62.376,5	6.500,0	10.000,0	16.500,0	78.876,5
May.*2/	55.383,1	0,0	55.383,1	3.500,0	0,0	3.500,0	58.883,1
Jun.*2/	55.483,4	0,0	55.483,4	S/D	S/M	0,0	55.483,4
Jul.*2/	53.244,9	0,0	53.244,9	S/D	S/M	0,0	53.244,9
Ago.*2/	53.606,5	0,0	53.606,5	S/D	S/M	0,0	53.606,5
Set.*2/	55.626,2	0,0	55.626,2	S/D	S/M	0,0	55.626,2
Oct.*2/	53.001,6	0,0	53.001,6	S/D	S/M	0,0	53.001,6
Nov.*2/	50.760,0	0,0	50.760,0	S/D	10.000,0	10.000,0	60.760,0
Dic.*2/	57.645,2	0,0	57.645,2	S/D	8.500,0	8.500,0	66.145,2
2014	116.910,0	0,0	116.910,0	0,0	0,0	0,0	116.910,0
Ene.*2/	52.790,0	0,0	52.790,0	S/D		0,0	52.790,0
Feb.*2/	31.820,0	0,0	31.820,0	S/D		0,0	31.820,0
Mar.*2/	32.300,0	0,0	32.300,0	S/D		0,0	32.300,0

Fuente: Sub Gerencia General de Política Monetaria, Departamento de Departamento de Cuentas Externas.

Nota: 1/ Corresponde a Compensación por Terreno Inundado, Cesión de Energía, Utilidades de Capital y Resarcimiento.

2/ Itaipú, parte corresponde a los adicionales por mayores Compensaciones por Cesión de Energía.

*Cifras preliminares.

Cuadro N° 49

Activos de reservas internacionales.
En millones de dólares.

Año	Oro	Dólares	Divisas				Otros activos de reserva		
			Corresponsales en el exterior				Aladi neto	Otros	Saldo
			Vista		Plazo				
			Dólares	Otras monedas	Dólares	Otras monedas			
2011									
Ene	28,1	3.307,7	177,7	46,0	3.130,0	644,2	0,5	206,0	4.232,5
Feb	30,0	3.357,8	197,8	47,6	3.160,0	656,8	0,3	207,5	4.299,9
Mar	30,5	3.422,7	187,7	49,3	3.235,0	666,7	-0,9	208,5	4.376,8
Abr	32,7	3.661,9	226,9	27,7	3.435,0	726,4	0,3	213,9	4.662,9
May	32,6	3.847,4	202,4	28,7	3.645,0	708,3	1,1	211,3	4.829,3
Jun	32,0	3.865,4	190,4	28,9	3.675,0	770,7	-0,7	211,2	4.907,4
Jul	34,4	3.884,1	209,1	29,1	3.675,0	818,9	0,0	211,0	4.977,6
Ago	38,7	3.635,0	220,0	28,8	3.415,0	1.071,2	-0,5	212,7	4.985,9
Set	34,4	3.448,6	208,6	27,6	3.240,0	1.161,5	3,2	206,2	4.881,4
Oct	36,5	3.499,8	205,3	28,7	3.294,5	1.251,0	1,8	209,4	5.027,1
Nov	37,1	3.471,0	206,0	45,5	3.265,0	1.218,3	2,4	204,9	4.979,1
Dic	32,5	3.520,4	245,4	343,7	3.275,0	883,2	1,4	202,7	4.983,9
2012									
Ene	36,9	3.425,5	200,5	426,7	3.225,0	838,8	0,4	204,8	4.933,2
Feb	37,8	3.297,2	222,2	165,2	3.075,0	1.119,3	1,9	205,5	4.826,8
Mar	35,3	3.294,6	214,6	71,4	3.080,0	1.197,4	1,0	204,6	4.804,3
Abr	35,2	3.385,9	235,9	65,7	3.150,0	1.205,5	0,6	204,8	4.897,7
May	33,2	3.361,9	226,9	83,3	3.135,0	1.114,6	-0,2	199,5	4.792,2
Jun	33,8	3.330,6	285,6	440,2	3.045,0	794,6	0,4	200,4	4.800,0
Jul	426,5	3.360,7	227,7	68,3	3.133,0	776,8	0,1	199,2	4.831,6
Ago	441,1	3.360,4	227,4	68,5	3.133,0	781,1	1,8	201,1	4.854,0
Set	467,5	3.308,7	225,7	100,9	3.083,0	757,5	0,0	203,7	4.838,3
Oct	453,1	3.346,8	238,8	101,1	3.108,0	752,4	0,2	203,5	4.857,2
Nov	453,9	3.438,1	230,1	102,7	3.208,0	754,6	-0,4	202,8	4.951,6
Dic	437,5	3.479,5	242,0	190,2	3.237,5	683,9	0,1	203,0	4.994,3
2013									
Ene	439,7	4.069,4	251,9	194,0	3.817,5	680,1	1,6	203,6	5.588,5
Feb	419,6	4.220,4	422,9	187,9	3.797,5	662,3	-0,5	200,1	5.689,9
Mar	422,2	4.319,3	231,8	214,5	4.087,5	648,7	-0,3	188,8	5.793,2
Abr	386,4	4.446,0	208,5	222,0	4.237,5	654,6	-1,9	199,3	5.906,4
May	366,7	4.524,2	236,7	206,4	4.287,5	635,2	-0,3	198,0	5.930,0
Jun	319,3	4.411,8	265,9	91,0	4.145,9	737,3	0,9	198,7	5.758,8
Jul	344,8	4.482,1	246,2	79,8	4.235,9	754,9	0,2	199,9	5.861,7
Ago	367,9	4.400,9	240,0	82,4	4.160,9	749,5	0,5	200,2	5.801,5
Sep *	350,6	4.485,8	224,9	83,5	4.260,9	777,3	0,4	202,7	5.900,1
Oct *	347,5	4.421,1	220,2	82,6	4.200,9	776,3	1,8	203,2	5.832,4
Nov *	330,3	4.409,4	258,5	80,7	4.150,9	767,9	0,4	202,8	5.791,5
Dic *	317,8	4.499,2	275,5	87,9	4.223,8	765,0	2,1	203,5	5.875,5
2014									
31 Ene *	326,9	4.363,0	259,9	67,4	4.103,0	759,4	0,8	202,7	5.720,1
28 Feb*	349,2	4.374,5	296,5	68,5	4.078,0	772,1	-0,8	204,4	5.767,9
31 Mar*	338,1	4.632,4	324,3	67,7	4.308,0	780,2	-0,9	204,2	6.021,7
04 Abr*	343,2	4.674,7	316,7	67,9	4.358,0	780,4	-0,1	203,5	6.069,6
11 Abr*	347,1	4.734,9	316,9	68,9	4.418,0	787,3	0,5	205,1	6.143,9
16 Abr*	343,1	4.763,4	345,4	68,3	4.418,0	786,1	0,0	204,6	6.165,5
25 Abr*	342,5	4.769,1	311,1	68,3	4.458,0	782,5	0,5	204,8	6.167,8

Fuente: Sub Gerencia General de Política Monetaria, Departamento de Cuentas Externas.

1/ A partir de diciembre del año 1990 se efectuó un cambio en la metodología de registro de las RMI,

* Cifras Preliminares.

Cuadro N° 49 a

Activos de reservas internacionales.

En millones de dólares.

Año	Oro	Tenencia de DEG	Tramo de Reservas en el FMI (DEG)	Otros Activos de Reserva I/	Saldo
2011					
Ene.	28,1	172,5	33,5	3.998,3	4.232,5
Feb.	30,0	173,7	33,8	4.062,5	4.299,9
Mar.	30,5	174,5	33,9	4.137,8	4.376,8
Abr.	32,7	179,1	34,8	4.416,3	4.662,9
May.	32,6	176,9	34,4	4.585,4	4.829,3
Jun.	32,0	176,9	34,4	4.664,2	4.907,4
Jul.	34,4	176,7	34,3	4.732,1	4.977,6
Ago.	38,7	178,1	34,6	4.734,4	4.985,9
Set.	34,4	172,6	33,5	4.640,9	4.881,4
Oct.	36,5	175,3	34,1	4.781,2	5.027,1
Nov.	37,1	171,6	33,3	4.737,2	4.979,1
Dic.	32,5	169,8	33,0	4.748,7	4.983,9
2012					
*Ene.	36,9	171,5	33,3	4.691,5	4.933,2
*Feb.	37,8	172,1	33,4	4.583,5	4.826,8
*Mar.	35,3	171,3	33,3	4.564,4	4.804,3
*Abr.	35,2	171,5	33,3	4.657,7	4.897,7
*May.	33,2	167,0	32,4	4.559,6	4.792,2
*Jun.	33,8	167,8	32,6	4.565,8	4.800,0
*Jul.	426,5	166,8	32,4	4.205,9	4.831,6
*Ago.	441,1	168,4	32,7	4.211,8	4.854,0
*Set.	467,5	170,6	33,1	4.167,1	4.838,3
*Oct.	453,1	170,4	33,1	4.200,6	4.857,2
*Nov.	453,9	169,8	33,0	4.294,9	4.951,6
*07 Dic.	448,1	169,5	32,9	4.285,3	4.935,7
*14 Dic.	446,9	170,0	33,0	4.303,9	4.953,8
*21 Dic.	434,3	170,6	33,1	4.302,3	4.940,3
*28 Dic.	437,5	170,0	33,0	4.353,7	4.994,3
2013					
*Ene.	439,7	170,5	33,1	4.945,2	5.588,5
*28 Feb.	419,6	167,6	32,5	5.070,1	5.689,9
*27 Mar.	422,2	158,1	30,7	5.182,1	5.793,2
*30 Abr.	386,4	166,9	32,4	5.320,7	5.906,4
*31 May.	366,7	165,8	32,2	5.365,4	5.930,0
*28 Jun.	319,3	166,4	32,3	5.240,8	5.758,8
*31 Jul.	344,8	167,4	32,5	5.317,0	5.861,7
*30 Ago.	367,9	167,6	32,5	5.233,4	5.801,5
*30 Set.	350,6	169,7	32,9	5.346,9	5.900,1
*31 Oct.	347,5	170,2	33,0	5.281,8	5.832,4
*29 Nov.	330,3	169,9	33,0	5.258,3	5.791,5
*30 Dic.	317,8	170,4	33,1	5.354,3	5.875,5
2014					
*31 Ene.	326,9	169,7	32,9	5.190,6	5.720,1
*28 Feb.	349,2	171,2	33,2	5.214,3	5.767,9
*31 Mar.	338,1	171,0	33,2	5.479,4	6.021,7
*04 Abr.	343,2	170,4	33,1	5.522,9	6.069,6
*11 Abr.	347,1	33,3	33,3	5.730,1	6.143,9
*16 Abr.	343,1	171,4	33,3	5.617,7	6.165,5
*25 Abr.	342,5	171,6	33,3	5.620,4	6.167,8

Observación:

I/ Incluye Divisas - Corresponsales en el exterior a la vista y a plazo, ALADI neto, entre otros.

Fuente: Sub Gerencia General de Política Monetaria, Departamento de Economía Internacional.

*Cifras Preliminares.

Cuadro N° 50

Intereses cobrados por colocaciones de las reservas internacionales netas.
En miles de dólares.

Mes	2004	2005	2006	2007	2008	2009	2010*	2011	2012	2013	2014
Enero	261,9	1.739,3	3.458,1	5.958,2	6.664,4	2.129,8	821,6	1.597,0	1.616,2	2.116,0	1.260,4
Febrero	1.217,7	1.639,9	2.916,1	5.217,5	7.175,8	3.577,2	771,5	1.489,7	1.531,2	1.960,8	1.177,6
Marzo	611,6	1.953,6	3.959,2	6.207,5	9.938,1	6.466,0	985,4	1.678,2	1.582,2	1.870,3	
Abril	176,4	1.977,4	3.564,1	6.608,6	9.201,8	3.690,8	1.010,6	1.665,0	2.214,1	1.758,3	
Mayo	936,5	2.404,9	4.099,9	7.315,0	6.343,6	2.324,4	1.665,0	1.822,7	1.696,0	2.014,6	
Junio	572,2	2.417,2	4.581,9	7.317,7	11.746,6	2.560,0	1.266,4	1.679,1	1.333,6	1.719,3	
Julio	1.856,4	2.440,2	4.844,2	7.728,3	6.679,1	1.026,1	1.372,4	1.803,5	1.541,8	2.415,9	
Agosto	2.887,8	2.820,5	4.878,5	8.053,7	6.915,7	607,5	1.764,6	1.981,1	1.881,1	1.457,0	
Setiembre	1.093,5	2.488,2	4.822,7	7.911,0	4.951,7	490,0	1.101,6	2.009,9	1.557,4	1.374,8	
Octubre	1.218,5	3.095,5	5.461,0	8.193,0	7.218,0	913,8	1.484,7	2.047,3	1.576,7	1.851,3	
Noviembre	1.749,6	3.205,1	5.326,6	7.831,8	4.004,6	898,5	1.611,1	1.787,9	1.605,3	1.530,3	
Diciembre	1.512,7	3.360,0	6.045,1	8.178,5	7.040,9	814,5	126,4	279,8	1.789,6	169,8	
Totales	14.094,9	29.541,8	53.957,4	86.520,8	87.880,1	25.498,6	13.981,4	19.841,2	19.925,2	20.238,4	2.438,0

Fuente: Gerencia de Operaciones Internacionales, Departamento de Administración de Reservas.

*Intereses devengados según balance del Banco Central a partir del 2010. Los datos anteriores al 2010 constituyen intereses efectivamente cobrados.

Remesas Familiares.

Ingreso de divisas.

En miles de dólares.

Año	América Latina				América del Norte		Europa					Asia		Resto	Total
	Argentina	Brasil	Chile	Otros	EE.UU.	Otros	España	Alemania	Italia	Francia	Otros	Japón	Otros	del mundo	
2011	18.029,4	4.193,9	3.561,2	3.693,2	144.032,3	1.218,8	251.176,8	2.881,8	3.088,1	776,6	5.372,1	5.853,7	948,1	5.728,4	450.554,4
Ene	1.006,3	326,7	167,2	217,5	7.226,7	33,1	13.143,5	305,2	158,8	43,9	356,2	114,2	16,9	179,5	23.295,9
Feb	511,7	254,5	178,7	315,6	6.524,0	457,7	14.029,7	108,3	158,5	25,1	95,2	967,9	18,0	383,5	24.028,3
Mar	891,1	131,4	158,1	197,9	10.218,7	63,4	14.350,2	188,6	180,7	95,6	907,7	234,6	7,8	219,8	27.845,6
Abr	1.296,6	283,8	752,5	321,0	10.015,0	37,8	22.370,1	793,7	218,3	39,5	838,1	465,5	72,7	691,1	38.195,6
May	1.321,0	624,3	709,6	205,0	8.858,7	72,0	18.932,6	134,4	324,6	51,9	229,0	92,0	534,8	267,7	32.357,6
Jun	1.548,0	553,7	245,2	192,1	13.035,2	50,8	31.071,1	248,2	309,0	71,4	549,1	681,1	26,2	667,9	49.249,1
Jul	1.171,0	302,1	215,6	238,1	17.967,4	44,4	25.875,8	232,6	280,0	110,0	252,4	1.349,0	74,0	476,4	48.588,9
Ago	1.538,0	311,5	132,1	256,7	15.766,8	56,5	27.456,0	252,2	297,8	75,1	466,8	147,4	20,5	211,1	46.988,6
Set	1.458,7	302,4	372,6	393,0	12.044,6	117,1	22.984,9	103,3	250,7	49,6	185,9	205,3	24,7	294,2	38.787,1
Oct	2.680,8	375,0	250,3	534,6	16.148,7	126,2	21.503,1	174,7	316,3	102,0	323,0	1.261,6	75,4	372,5	44.244,2
Nov	2.599,0	502,9	180,2	303,3	11.584,3	122,2	17.701,4	194,8	357,1	55,0	207,6	229,6	67,1	204,0	34.308,7
Dic	2.007,2	225,5	199,1	518,4	14.642,1	37,4	21.758,3	145,7	236,4	57,5	961,1	105,5	9,9	1.760,7	42.664,7
2012 I/	20.655,9	3.495,2	2.562,0	5.886,7	176.890,3	2.161,3	296.093,6	1.903,9	2.947,9	1.637,4	7.085,2	3.305,4	379,8	3.468,3	528.472,9
Ene	2.152,8	233,1	213,9	234,6	9.664,4	60,6	25.382,9	199,5	258,7	528,9	728,0	922,0	23,4	193,9	40.796,6
Feb	1.911,9	406,2	146,5	396,3	14.396,9	52,9	19.174,8	164,6	181,0	56,1	329,0	112,5	19,8	224,0	37.572,5
Mar	1.503,1	342,7	332,7	643,5	19.460,5	66,9	22.131,5	121,0	187,4	67,4	547,0	106,6	32,3	162,5	45.705,0
Abr	1.578,5	369,5	199,3	612,7	26.509,0	155,5	28.965,4	189,1	165,8	80,1	694,3	406,9	33,3	307,2	60.266,6
May	2.488,0	320,2	179,2	688,8	14.193,8	863,8	26.807,3	188,8	434,6	88,5	485,6	211,1	121,7	510,1	47.581,7
Jun	1.143,5	103,5	224,6	569,0	18.469,8	155,9	21.134,4	140,0	92,7	84,0	173,2	112,0	16,0	612,2	43.030,8
Jul	2.157,9	252,8	291,4	1.239,8	9.781,4	262,3	24.551,5	260,9	297,0	144,8	656,5	1.187,9	10,0	480,2	41.574,4
Ago	1.607,5	267,6	151,8	173,0	14.252,1	128,9	24.991,4	119,9	211,4	101,6	457,7	38,7	24,2	213,7	42.739,5
Sep	1.722,8	320,4	195,5	363,8	11.086,9	65,8	25.312,9	225,9	333,4	131,8	1.198,4	98,7	10,2	171,0	41.237,4
Oct	1.803,5	308,5	247,3	285,2	11.444,2	121,4	27.883,2	98,5	303,6	170,9	785,4	39,9	71,1	168,5	43.731,3
Nov	1.574,0	398,0	223,0	431,6	10.090,8	106,5	24.177,6	98,5	256,4	114,2	603,0	33,2	13,4	237,4	38.357,6
Dic	1.012,3	172,5	156,8	248,3	17.540,6	120,9	25.580,8	97,2	225,8	69,3	427,0	35,9	4,3	187,6	45.879,3
2013 I/	16.963,0	4.192,0	4.429,3	6.823,3	140.103,2	1.857,0	325.347,0	1.839,5	3.766,4	1.730,3	6.731,5	708,4	377,6	4.487,2	519.355,5
Ene	1.358,6	199,9	259,2	337,0	11.556,4	50,7	28.428,8	102,7	314,0	129,8	426,1	44,4	23,9	793,4	44.024,8
Feb	1.191,0	252,2	260,3	330,4	6.227,4	66,4	21.570,5	110,1	256,7	131,2	526,5	39,0	19,6	181,4	31.162,4
Mar	1.268,0	304,7	262,1	303,4	10.040,0	59,0	21.872,8	139,7	258,5	124,7	446,2	42,3	12,0	159,1	35.292,6
Abr	1.312,3	406,9	465,3	640,4	10.856,4	63,4	28.175,3	226,4	355,2	180,7	541,1	52,4	29,0	519,3	43.824,1
May	1.129,6	386,5	297,7	427,6	10.196,5	61,9	23.228,7	108,0	264,8	122,4	344,3	33,8	20,8	170,1	36.792,7
Jun	1.254,4	341,6	296,0	398,7	10.029,9	115,2	27.101,7	120,1	301,6	142,3	460,9	53,7	24,3	444,0	41.084,4
Jul	1.597,9	408,7	394,2	378,1	10.183,5	131,0	33.993,8	164,5	362,9	146,3	1.425,5	62,3	12,0	180,6	49.441,2
Ago	1.144,3	327,5	317,0	337,4	12.022,8	182,2	25.151,1	197,3	264,6	102,7	499,1	35,3	11,9	158,9	40.752,1
Sep	2.333,2	499,9	457,1	534,4	9.673,6	415,0	23.570,6	196,5	427,8	190,0	593,1	113,9	70,9	441,7	39.517,7
Oct	1.489,8	373,9	511,8	556,9	15.270,3	243,2	28.886,4	116,1	337,2	167,6	428,0	56,6	16,5	612,3	49.066,6
Nov	1.562,3	350,1	438,3	2.116,1	15.508,3	202,3	27.030,2	132,6	267,0	144,6	362,5	102,7	70,9	317,0	48.605,0
Dic	1.321,5	340,2	470,4	462,9	18.538,1	266,7	36.337,0	225,7	356,2	148,2	678,2	71,8	65,7	509,4	59.791,9
2014 I/	1.804,9	463,4	857,8	731,9	18.759,0	280,0	36.031,6	295,7	475,2	213,6	682,1	140,9	161,6	580,2	61.478,0
Ene	745,7	150,3	403,9	322,7	10.012,0	126,7	18.112,2	107,0	222,2	105,8	277,4	61,8	111,9	274,0	31.033,4
Feb	1.059,2	313,1	453,9	409,2	8.747,0	153,3	17.919,4	188,8	253,0	107,9	404,7	79,2	49,8	306,2	30.444,7

Fuente: Sub Gerencia General de Política Monetaria, Departamento de Cuentas Externas. En base a la declaración jurada de bancos, financieras y casas de cambio.

Circular N° 207/03 de la Superintendencia de Bancos.

Nota: I/ Cifras preliminares

CUADRO N° 52

Deuda pública externa (*)

En miles de dólares.

	Saldos	Desembolsos (a)	Pagos Cap.e Int. (b)	Transf. Neta (a-b)
2011		159.889	293.008	-133.119
Ene	2.322.885	4.318	18.448	-14.130
Feb	2.311.086	9.470	33.756	-24.286
Mar	2.288.972	2.401	26.203	-23.802
Abr	2.290.564	6.166	21.631	-15.465
May	2.289.099	12.561	10.868	1.693
Jun	2.308.556	37.729	27.561	10.168
Jul	2.304.368	2.004	27.373	-25.369
Ago	2.289.292	14.042	51.613	-37.571
Set	2.283.396	13.796	16.769	-2.973
Oct	2.291.679	7.991	10.553	-2.562
Nov	2.277.569	21.075	21.617	-542
Dic	2.284.723	28.336	26.616	1.720
2012		228.978	294.726	-65.748
Ene	2.277.324	2.074	19.466	-17.392
Feb	2.272.807	1.096	32.591	-31.495
Mar	2.210.131	2.004	22.123	-20.119
Abr	2.215.553	3.694	10.614	-6.920
May	2.197.201	6.817	33.637	-26.820
Jun	2.196.757	12.151	15.413	-3.262
Jul	2.182.477	3.672	27.315	-23.643
Ago	2.182.280	16.462	39.081	-22.619
Sep	2.172.988	8.212	13.972	-5.760
Oct	2.160.904	11.585	17.269	-5.684
Nov	2.248.463	110.885	14.803	96.082
Dic	2.241.060	50.326	48.442	1.884
2013		693.629	318.580	375.049
Ene	2.692.997	500.796	30.713	470.083
Feb	2.686.382	14.369	21.764	-7.395
Mar	2.629.873	3.525	24.189	-20.664
Abr	2.641.551	4.909	16.532	-11.623
May	2.626.722	4.940	10.609	-5.669
Jun	2.623.373	5.593	25.151	-19.558
Jul**	2.612.171	7.851	34.334	-26.483
Ago**	2.596.123	5.797	22.861	-17.064
Set**	2.684.920	106.456	23.613	82.843
Oct**	2.678.416	2.199	55.070	-52.871
Nov**	2.680.612	11.069	11.382	-313
Dic**	2.677.032	26.125	42.362	-16.237
2014		58.148	71.081	-12.933
Ene**	2.654.231	7.326	21.326	-14.000
Feb**	2.672.853	5.223	31.089	-25.866
Mar**	2.641.562	45.599	18.666	26.933

Fuente: Sub Gerencia General de Política Monetaria, Departamento de Departamento de Cuentas

Externas.

(*) Desde 1995 en adelante, los datos fueron ajustados conforme con los registros del SIGADE(Sistema de Gestión y Análisis de Deuda).

(**) Cifras Preliminares.

Cuadro N° 53

Tipo de cambio nominal y real.

Año	Tipo de cambio nominal del guaraní					Inflación %						Índices de tipo de cambio real					
	Peso	Real	USD	Euro	Yen	IPC-Py	IPP-Ar	IPM-Br	IPP-USA	IPP-Z.EU	IPP-Jap	ITCER	Ar	Br	USA	UE	Jap
2011																	
Ene	1.167	2.773	4.640	6.188	56	1,50	1,10	0,79	1,00	1,30	0,60	122,22	71,90	163,55	90,49	90,64	78,49
Feb	1.142	2.749	4.586	6.252	56	1,50	0,90	1,00	1,50	0,80	0,10	120,62	69,94	161,37	89,45	90,95	76,51
Mar	1.067	2.595	4.305	6.027	53	1,70	1,00	0,62	0,70	0,80	0,60	112,92	64,94	150,70	83,14	86,89	71,86
Abr	998	2.549	4.052	5.943	49	-0,30	1,00	0,45	0,80	0,90	1,00	110,93	61,48	149,14	79,11	86,72	67,10
May	980	2.480	4.000	5.703	49	0,00	0,90	0,43	0,10	-0,20	-0,20	108,43	60,96	145,74	78,18	83,05	67,96
Jun	977	2.519	3.996	5.746	50	-0,60	0,90	-0,18	-0,30	0,00	0,00	110,29	61,66	148,66	78,33	84,18	68,88
Jul	955	2.513	3.927	5.606	49	0,00	0,90	-0,12	0,30	0,40	0,20	109,44	60,82	148,12	77,21	82,45	68,47
Ago*	935	2.438	3.889	5.563	51	1,00	0,90	0,44	0,10	-0,20	-0,20	106,19	59,49	142,87	75,79	80,85	69,33
Set*	956	2.215	4.018	5.469	53	0,20	0,90	0,65	0,80	0,30	-0,10	100,40	61,28	130,39	78,76	79,57	71,86
Oct*	990	2.347	4.176	5.718	55	-0,80	0,90	0,53	-0,30	0,10	-0,80	107,04	64,53	140,05	82,27	83,94	74,62
Nov*	1.017	2.430	4.326	5.874	56	-0,10	0,90	0,50	0,30	0,30	0,00	111,19	66,94	145,83	85,57	86,57	76,48
Dic*	1.036	2.427	4.440	5.852	57	0,80	0,90	-0,12	0,20	-0,20	0,00	110,68	68,29	144,36	87,30	85,39	77,55
2012																	
Ene*	1.069	2.569	4.614	5.944	60	1,10	0,90	0,25	0,10	0,90	-0,10	115,32	70,31	151,50	89,82	86,58	80,42
Feb*	1.023	2.580	4.444	5.868	57	1,50	1,00	-0,06	0,30	0,60	0,20	112,96	66,95	149,81	85,49	84,71	75,28
Mar*	987	2.396	4.294	5.668	52	0,50	1,00	0,43	0,10	0,50	0,50	106,19	64,92	139,02	82,28	81,82	69,08
Abr*	981	2.328	4.309	5.676	51	-0,20	1,00	0,85	-0,20	0,00	-0,20	105,04	65,28	136,49	82,56	82,09	67,83
May*	987	2.216	4.387	5.620	55	0,40	1,00	1,02	-0,60	-0,50	-0,40	102,29	66,08	130,77	83,22	80,56	72,62
Jun*	1.011	2.217	4.538	5.683	57	-0,40	1,00	0,66	0,10	-0,50	-0,60	103,98	68,63	132,18	86,52	81,37	75,17
Jul*	976	2.189	4.437	5.456	56	0,10	1,00	1,34	0,40	0,30	-0,50	102,79	66,87	132,11	84,84	78,29	73,23
Ago*	959	2.177	4.416	5.470	56	-0,20	1,00	1,43	1,00	0,90	0,20	103,69	66,50	133,55	85,47	79,35	73,52
Set*	948	2.182	4.425	5.690	57	0,20	1,00	0,97	1,00	0,20	0,30	105,03	66,27	134,91	86,31	82,54	74,24
Oct*	944	2.192	4.455	5.780	56	-0,20	0,90	0,02	-0,20	0,00	-0,40	105,89	66,67	135,84	86,91	84,01	73,94
Nov*	931	2.163	4.460	5.722	55	0,60	1,00	-0,03	-0,40	-0,20	-0,10	104,00	66,02	133,16	86,14	82,52	71,66
Dic*	881	2.058	4.289	5.614	52	0,70	1,00	0,68	-0,30	-0,20	0,40	99,21	62,66	126,68	82,01	80,24	66,79
2013																	
Ene*	849	2.061	4.188	5.562	47	1,20	1,00	0,34	0,10	0,40	0,20	97,66	60,25	125,77	79,21	78,86	60,52
Feb*	804	2.040	4.025	5.381	43	-0,80	1,00	0,29	0,20	0,20	0,50	96,62	58,14	125,87	76,89	77,06	56,23
Mar*	788	2.024	4.002	5.194	42	-0,10	0,90	0,21	-0,10	-0,20	0,10	95,65	57,52	125,25	76,45	74,31	55,00
Abr*	796	2.047	4.096	5.577	42	0,20	0,90	0,15	0,00	-0,60	0,40	97,48	58,50	126,61	78,10	79,16	54,82
May*	802	2.066	4.197	5.453	42	-0,30	1,20	0,00	-0,10	-0,30	0,10	98,46	59,85	128,19	80,19	77,39	54,59
Jun*	827	2.029	4.404	5.806	45	0,50	1,20	0,75	0,50	0,00	0,00	99,22	62,15	126,22	84,15	81,99	58,93
Jul*	822	1.986	4.465	5.834	45	0,50	1,10	0,26	0,30	0,20	0,60	97,82	62,13	123,24	85,13	82,14	58,42
Ago*	794	1.893	4.430	5.893	45	0,60	1,10	0,15	-0,10	0,00	0,20	94,24	60,30	116,95	83,87	82,47	58,79
Set*	768	1.959	4.446	6.014	45	0,30	2,30	1,50	0,10	0,20	0,20	97,08	59,51	122,45	84,02	84,08	58,65
Oct*	761	2.032	4.445	6.062	45	0,80	1,10	0,86	0,20	-0,50	-0,10	99,19	59,14	127,09	83,49	83,66	58,47
Nov*	721	1.899	4.426	6.063	44	0,70	1,20	0,29	0,00	-0,10	0,00	93,95	56,34	118,29	82,56	83,01	56,57
Dic*	693	1.919	4.524	6.251	43	0,10	1,50	0,60	0,10	0,20	0,30	95,13	54,91	120,15	84,39	85,68	55,17
2014																	
Ene*	579	1.918	4.635	6.264	45	1,40	4,90	0,48	0,20	-0,10	0,10	97,67	47,44	119,00	85,44	84,99	57,37
Feb*	573	1.937	4.513	6.230	44	0,70	5,10	0,38	-0,10	-0,20	-0,10	97,37	49,03	119,78	82,52	83,77	55,43
Mar*	553	1.954	4.424	6.093	43	0,50	2,50	1,67	0,50	-0,10	0,00	97,94	48,23	122,28	80,90	81,44	53,52

Fuente: Tipo de cambio nominal: Reuters.

Inflación: Reuters.

A partir de marzo 2004 informe proveído por el Departamento de Operaciones de Mercado Abierto.

*Cifras preliminares.

Abreviaturas:

ITCER: Tipo de cambio efectivo real que incluye Argentina, Brasil, USA, Zona Euro y Japón.

ITCRB-Ar: Tipo de cambio real bilateral respecto al peso argentino.

ITCRB-Br: Tipo de cambio real bilateral respecto al real brasileño.

ITCRB-USD: Tipo de cambio real bilateral respecto al USD.

ITCRB-EU: Tipo de cambio real bilateral respecto a la Zona Euro.

ITCRB-Jap: Tipo de cambio real bilateral respecto al yen japonés.

Cuadro N° 54

Compra / Venta de divisas en el mercado cambiario local.
En miles de dólares.

Año	Compra			Venta		
	Bancos comerciales	Casas de cambios y financieras	Total	Bancos comerciales	Casas de cambios y financieras	Total
2010						
1er. trim.	4.202.885	2.142.751	6.345.635	4.207.782	2.201.833	6.409.615
2do. trim.	4.686.925	2.054.652	6.741.577	4.698.067	2.113.698	6.811.765
3er. trim.	5.209.121	2.607.222	7.816.342	5.225.443	2.704.918	7.930.360
4to. trim.	5.262.973	2.346.964	7.609.938	5.323.819	2.430.608	7.754.427
2011						
1er. trim.	4.781.045	1.806.581	6.587.626	4.849.027	1.835.726	6.684.753
2do. trim.	5.770.099	1.994.179	7.764.278	5.728.076	2.060.251	7.788.327
3er. trim.	6.001.983	2.097.924	8.099.907	6.070.196	2.122.607	8.192.804
4to. trim.	5.662.817	2.116.670	7.779.487	5.700.069	2.159.929	7.859.998
2012						
1er. trim.	5.667.728	3.219.978	8.887.706	5.773.658	3.344.736	9.118.394
2do. trim.	4.452.997	2.948.917	7.401.915	4.525.260	3.066.638	7.591.898
3er. trim.	4.500.053	3.268.387	7.768.440	4.607.040	3.406.124	8.013.164
4to. trim.	5.166.868	2.751.151	7.918.019	5.306.121	3.144.025	8.450.146
2013						
1er. trim.	4.823.647	2.266.777	7.090.424	4.909.795	2.375.139	7.284.934
2do. trim.	5.051.927	2.051.583	7.103.510	5.040.872	2.195.950	7.236.822
3er. trim.	4.769.845	2.595.778	7.365.623	4.891.593	2.705.380	7.596.973
4to. trim.	5.034.374	2.469.971	7.504.345	5.199.162	2.511.750	7.710.912
2014						
1er. trim.	4.821.874	2.395.857	7.217.731	5.119.450	2.324.714	7.444.163
Ene	1.660.259	909.225	2.569.484	1.771.326	825.957	2.597.283
Spot y Efectivo	945.852	242.091	1.187.943	944.508	233.336	1.177.844
Arbitraje	611.057	437.313	1.048.370	611.477	362.123	973.600
Operación Nominal	16.475	81.803	98.278	23.869	82.233	106.102
Forward	26.921	0	26.921	132.471	0	132.471
Canje	59.953	148.018	207.971	59.001	148.265	207.266
Feb	1.602.658	724.275	2.326.933	1.686.821	723.392	2.410.213
Spot y Efectivo	975.071	236.310	1.211.380	990.589	235.119	1.225.708
Arbitraje	495.572	305.048	800.620	494.931	301.005	795.936
Operación Nominal	13.182	65.472	78.655	24.869	69.574	94.443
Forward	44.523	0	44.523	102.098	0	102.098
Canje	74.311	117.445	191.756	74.335	117.694	192.028
Mar	1.558.956	762.357	2.321.314	1.661.302	775.365	2.436.667
Spot y Efectivo	994.224	290.785	1.285.009	983.421	300.491	1.283.912
Arbitraje	460.846	309.669	770.515	460.407	303.512	763.919
Operación Nominal	16.914	62.195	79.110	28.643	69.724	98.367
Forward	20.334	0	20.334	122.164	1.500	123.664
Canje	66.638	99.708	166.347	66.667	100.137	166.804

Fuente: Informaciones del Sistema Financiero obtenidas a través del Servicio Electrónico DATATEC.

Informaciones elaboradas desde el 2003 por la Gerencia de Mercados (GM)

Ref. Reportes diarios proporcionados bajo declaración jurada por Bancos, Casas de Cambios y Financieras, en cumplimiento de la Circular N° 269 de fecha 22-agosto-2005 emitida por la Superintendencia de Bancos (SIB).-

Definiciones:

Spot y Efectivo: Compra o Venta de USD (Dólar Americano) por PYG (Guaraníes) que se realiza al contado, generalmente con fecha de liquidación de hasta 72 horas

Arbitraje: Compra o Venta de una Divisa (diferente al PYG) por USD

Operación Nominal: Compra o Venta de una divisa (distinta al USD) a cambio de PYG

Forward: Compra o Venta de una moneda extranjera por PYG en una fecha futura específica (plazo) y a un precio pactado al momento de la negociación

Canje: Intercambio de un instrumento de pago, generalmente en USD. Por ejemplo, Efectivo por Cheque, Transferencia por Cheque, etc