



INFORME ECONÓMICO

JUNIO
2014

REPUBLICA DEL PARAGUAY



CINCO MIL GUARANIES

PALACIO DE LOS LÓPEZ

PO SU GUARANI

Banco Central del Paraguay
Federación Rusa y Cabo 1° Feliciano Marecos
www.bcp.gov.py - webmaster@bcp.gov.py
Asunción - Paraguay

ÍNDICE

| | Página |
|--|----------|
| Resumen ejecutivo | <i>i</i> |
| I. Nivel de Precios | 1 |
| A. Índice de Precios al Consumidor (IPC) | 1 |
| B. Principales Aspectos de la Inflación | 1 |
| C. Inflación de Bienes, Servicios y Renta | 3 |
| D. Inflación Subyacente | 4 |
| E. Inflación en Bienes Nacionales e Importados | 6 |
| F. Inflación en Bienes Transables y No Transables | 6 |
| G. Índice de Precios del Productor (IPP) | 7 |
| II. Política Monetaria y Financiera | 9 |
| A. Aspectos Monetarios y Cambiarios | 9 |
| A.1. Política Monetaria | 9 |
| A.2. Política Cambiaria | 17 |
| A.3. Evolución de los Instrumentos de Regulación Monetaria | 18 |
| A.4. Evolución de los Agregados Monetarios | 20 |
| A.5. Crédito Neto al Sector Público no Financiero | 24 |
| A.6. Crédito Neto al Sistema Bancario | 25 |
| B. Situación Fiscal | 26 |
| B.1. Resultado Fiscal | 26 |
| B.1.1. Ingresos | 27 |
| B.1.2. Gastos | 29 |
| B.1.3. Gastos | 29 |
| B.1.4. Financiamiento del Déficit | 30 |
| B.2. Resultado Primario | 33 |
| B.3. Depósitos del sector público en el BCP | 33 |
| C. Análisis del Sistema Bancario y Financiero | 34 |
| C.1. Análisis del Sistema Bancario | 34 |
| C.1.1. Cuentas Activas | 34 |
| C.1.2. Cuentas Pasivas | 35 |
| C.1.3. Depósitos del Sector Privado en el Sistema Bancario y Créditos del Sistema Bancario al Sector Privado | 36 |
| C.1.4. Fuentes y Usos de Fondos del Sistema Bancario | 39 |
| C.2. Análisis de las Empresas Financieras | 44 |
| C.2.1. Cuentas Activas | 44 |
| C.2.2. Cuentas Pasivas | 44 |
| C.2.3. Depósitos y Créditos de las Empresas Financieras al Sector Privado | 45 |
| C.2.4. Fuentes y Usos de Fondos de Empresas Financieras | 46 |
| C.3. Préstamos del Banco Central del Paraguay a Bancos y Empresas Financieras | 48 |
| C.4. Operaciones Bursátiles | 48 |

| | |
|---|-----------|
| C.4.1. Instrumentos Financieros Transados | 48 |
| C.4.2. Los Mercados: Primario y Secundario | 49 |
| III. Nivel de Actividad Económica | 51 |
| A. Indicador Mensual de la Actividad Económica del Paraguay | 51 |
| A.1. Comportamiento del IMAE al mes de Mayo de 2014 | 51 |
| IV. Sector Externo | 54 |
| A. Aspectos Financieros Internacionales | 54 |
| A.1. Reservas Monetarias Internacionales | 54 |
| A.2. Tipo de Cambio | 55 |
| A.2.1. Tipo de Cambio Nominal ₡/USD | 55 |
| A.2.2. Tipo de Cambio real bilateral | 56 |
| A.3. Ingreso de Divisas de las Entidades Binacionales | 57 |
| B. Comercio Exterior | 57 |
| B.1. Exportaciones e Importaciones | 57 |
| B.1.1. Exportaciones | 57 |
| B.1.2. Importaciones | 61 |
| C. Términos de intercambio | 66 |
| D. Deuda Pública Financiera Externa registrada en SIGADE (Sistema de Gestión y Análisis de Deuda Externa) | 67 |
| E. Anexos | 68 |
| Estimador Cifra de Negocios al mes de Mayo de 2014 | 69 |

Gráficos

Página

Nivel de Precios

| | |
|--|---|
| Gráfico N° 1: Inflación Interanual | 1 |
| Gráfico N° 2: Inflación Subyacente vs. IPC | 5 |
| Gráfico N° 3: Índice de Precios de Bienes Nacionales e Importados | 6 |
| Gráfico N° 4: Índice de Precios de Transables, No Transables e IPC | 7 |

Política Monetaria y Financiera

| | |
|--|----|
| Gráfico N° 5: Tasas Referenciales de Rendimientos de los IRM | 11 |
| Gráfico N° 6: Reservas Internacionales Netas | 11 |
| Gráfico N° 7: Compra Neta Mensual de divisas del BCP a Bancos Comerciales | 17 |
| Gráfico N° 8: Índice Tipo de Cambio Real Efectivo y Tipo de Cambio Nominal | 18 |
| Gráfico N° 9: Instrumentos de Regulación Monetaria | 18 |
| Gráfico N° 10: Monto adjudicado de IRM | 19 |
| Gráfico N° 11: Gasto Total de los Instrumentos de Política Monetaria | 20 |
| Gráfico N° 12: Billetes y Monedas en Circulación | 20 |
| Gráfico N° 13: Evolución del Agregado Monetario Amplio (M3) | 23 |
| Gráfico N° 14: Preferencia por Liquidez del Público | 23 |
| Gráfico N° 15: Depósitos en MN del Sector Público en el BCP | 24 |
| Gráfico N° 16: Depósitos de Encaje y en Cta. Cte. del Sistema Bancario en el BCP | 25 |
| Gráfico N° 17: Evolución de los Ingresos y Gastos | 26 |
| Gráfico N° 18: Ingresos Tributarios | 28 |
| Gráfico N° 19: Composición de los Ingresos Tributarios | 28 |
| Gráfico N° 20: Composición de los Gastos | 29 |
| Gráfico N° 21: Déficit/Superávit | 31 |
| Gráfico N° 22: Resultado Primario de la Administración Central | 33 |
| Gráfico N° 23: Saldo de depósitos del Sector Público no Financiero en el BCP | 34 |
| Gráfico N° 24: Depósitos del Sector Privado en el Sistema Bancario | 37 |
| Gráfico N° 25: Estructura de los Depósitos del Sector Privado en el Sistema Bancario | 37 |
| Gráfico N° 26: Crédito del Sistema Bancario al Sector Privado | 38 |
| Gráfico N° 27: Dolarización del Sistema Bancario. Depósitos, Créditos y Morosidad | 39 |

Sector Real

| | |
|---|----|
| Gráfico N° 28: Indicador Mensual de la Actividad Económica del Paraguay | 52 |
| Gráfico N° 29: Indicador Mensual de la Actividad Económica del Paraguay | 53 |

Sector Externo

| | |
|--|----|
| Gráfico N° 30: Reservas Internacionales Netas | 54 |
| Gráfico N° 31: Evolución de Índices del Tipo de Cambio Real | 56 |
| Gráfico N° 32: Principales Productos de Exportación | 58 |
| Gráfico N° 33: Exportación de Soja y Derivados por Empresas de Inversión Nac. y Ext. | 59 |
| Gráfico N° 34: Exportaciones de Principales Productos bajo el Régimen de Maquila | 61 |
| Gráfico N° 35: Importaciones Totales, Régimen de Turismo y Consumo Interno | 62 |
| Gráfico N° 36: Importaciones por Principales Países | 62 |
| Gráfico N° 37: Importaciones desde China Continental | 64 |
| Gráfico N° 38: Evolución Mensual del Término de Intercambio | 67 |

Tablas

Página

Nivel de Precios

| | |
|--|---|
| Tabla N° 1: Inflación de Bienes, Servicios y Renta | 4 |
| Tabla N° 2: Tasa de Inflación Subyacente | 5 |
| Tabla N° 3: Variación del IPP | 8 |

Política Monetaria y Financiera

| | |
|--|----|
| Tabla N° 4: Expansión y Contracción de los Billetes y Monedas en Circulación | 21 |
| Tabla N° 5: Variación de los Agregados Monetarios | 22 |
| Tabla N° 6: Ingresos Tributarios de la Administración Central | 27 |
| Tabla N° 7: Gastos Corrientes de la Administración Central | 30 |
| Tabla N° 8: Fuentes de Financiamiento | 31 |
| Tabla N° 9: Ejecución Presupuestaria del Gobierno Central | 32 |
| Tabla N° 10: Cuentas del Activo del Sistema Bancario | 35 |
| Tabla N° 11: Cuentas del Pasivo del Sistema Bancario | 36 |
| Tabla N° 12: Fuentes y Usos de Fondos del Sistema Bancario (mensual) | 40 |
| Tabla N° 13: Fuentes y Usos de Fondos del Sistema Bancario (interanual) | 41 |
| Tabla N° 14: Cuentas del Activo del Sector Empresas Financieras | 44 |
| Tabla N° 15: Cuentas del Pasivo del Sector Empresas Financieras | 45 |
| Tabla N° 16: Fuentes y Usos de Fondos de Empresas Financieras. (mensual) | 47 |
| Tabla N° 17: Fuentes y Usos de Fondos del Sistema Bancario. (interanual) | 48 |
| Tabla N° 18: Instrumentos Financieros Transados en la BVPASA | 49 |
| Tabla N° 19: Volumen Negociado por el Mercado en la BVPASA | 50 |

Sector Externo

| | |
|--|----|
| Tabla N° 20: Variación de las RIN | 55 |
| Tabla N° 21: Balanza Comercial | 57 |
| Tabla N° 22: Exportaciones Acumuladas de Principales Productos | 58 |
| Tabla N° 23: Exportaciones de Carnes | 60 |
| Tabla N° 24: Importaciones desde China Continental | 63 |
| Tabla N° 25: Importaciones por Tipo de Bienes | 65 |

RESUMEN EJECUTIVO INFORME ECONÓMICO JUNIO 2014

I. Nivel de Precios.

La inflación del mes de junio del año 2014, medida por la variación del Índice de Precios al Consumidor (IPC), fue del -0,1%, menor a la tasa del 0,5% observada en el mismo mes del año anterior. Con este resultado, la inflación acumulada en el año asciende al 3,2%, por encima del 0,6% verificado en el mismo periodo en el año anterior. La inflación interanual, por su parte, fue del 6,4%, resultado menor al 7% observado en el mes de mayo del corriente año, pero por encima de la tasa del 1,7% registrada en el mes de junio del año pasado.

Por otro lado, se señala que **la inflación núcleo¹ se situó en un nivel superior al de la inflación total mensual (en 0,2%)**. Así, la inflación interanual medida por este indicador, alcanzó una tasa del 4,2%, un poco menor a la tasa del 4,3% verificado en el mes de mayo del corriente año, pero por encima de la tasa del 2% verificada en el mes de junio del año 2013.

La evolución de los precios de consumo, durante el mes de junio del 2014, responde principalmente a

las leves disminuciones de precios registradas en algunos bienes alimenticios de la canasta. Las demás agrupaciones del índice presentaron tenues subas de precios, destacándose principalmente aquellos registrados en algunos servicios.

II. Política Monetaria y Financiera

La tasa media de rendimiento de los Instrumentos de Regulación Monetaria (IRM), sin incluir la tasa de la ventanilla permanente de depósito a 1 día, al mes de junio se ubicó en 6,3%. En este mes, los cinco plazos establecidos tuvieron colocaciones, y los que tuvieron mayor actividad fueron: corto-mediano plazo (60 a 90 días), mediano plazo (120 a 180 días) y largo plazo (546 a 728 días), que tuvieron una colocación similar de 25,8%, mientras que la de menor colocación fue la de corto plazo (7 a 45 días) en torno al 6,5%.

A junio del 2014, el saldo de los Instrumentos de Deuda del BCP fue de ₡ 8.369.368 millones, representando una variación mensual e interanual de 3,6% y 0,9%, respectivamente. A partir del año 2013 se agregaron a las Letras de Regulación Monetaria (LRM), la Facilidad de Depósito a 1 día o Depósito Overnight. El stock alcanzado

¹ La inflación núcleo es el promedio aritmético de los siguientes indicadores de inflación subyacente: inflación núcleo media troncada (suavizada), inflación núcleo media troncada (no suavizada), inflación núcleo por exclusión e inflación núcleo doble ponderación.

representó aproximadamente el 5,9% del PIB. La tasa de rendimiento promedio ponderado de las LRM del mes fue de 6,3%. La tasa de rendimiento de la Facilidad de Depósitos diaria no registro variación al mes de junio con lo que la tasa promedio ponderado de este instrumento al mes de junio del 2014 continua estable en 5,75%.

Las colocaciones en el mes de junio ascendieron a G 1.550.000 millones, realizándose subastas mensuales para dichos instrumentos. El plazo promedio de las colocaciones fue de 261 días, superior al registrado en junio de 2013 que fue de 233,9 días. La estructura del total de las colocaciones de los IRM, al mes de junio, fue la siguiente: de 245 a 365 días (mediano-largo plazo) con el 37,1%, de 120 a 180 días (mediano plazo) con el 24,1%, de 546 a 728 días (largo plazo) con el 19,2%, y los otros plazos con el 19,6%.

En el mes de junio del 2014, el BCP realizó operaciones en el mercado cambiario con una venta neta de USD 38 millones a los bancos comerciales. El total de ventas netas acumulado del año 2014 asciende a 286,4 millones de dólares americanos.

Durante el mes de junio del 2014, el M0 tuvo una variación interanual de 7,0%. La variación mensual fue del -1,0%, mientras que en junio del 2013, las variaciones del M0 fueron de 15,2% y -0,4% en términos interanuales y mensuales,

respectivamente. La variación interanual promedio² del M0 en el mes de junio del presente año fue del 7,3%, inferior a la tasa del 18,4% registrada en el mismo mes del año anterior. Asimismo, la variación interanual del promedio móvil de los últimos 12 meses del M0 fue de 11,6% inferior al mes anterior (12,2%).

Los factores de expansión³ mensual del M0 en junio fueron los Activos Externos Netos (AEN) (2,4% del M0) y el Crédito Neto al Sector Público (2,4% del M0), mientras que entre los demás factores que tuvieron un comportamiento contractivo se destacan como los de mayor incidencia, el Crédito Neto al Sistema Bancario (1,8% del M0) y los Instrumentos de Regulación Monetaria (3,5% del M0), en el cual se incluyen las Letras de Regulación Monetaria y la Facilidad de Depósitos de 1 día. En términos interanuales, el factor principal de expansión del M0 fueron el AEN (36,5% del M0) y los IRM (0,9% del M0), mientras que el de mayor efecto contractivo fueron el Crédito Neto al Sector Público (49,2% del M0) y el Crédito Neto al Sistema Bancario (31,8% del M0).

Al mes de junio de 2014, el saldo de Activos del Sistema Bancario fue de G 82,1 billones, que reflejó un aumento de (1,6%) con relación al

² El M0 promedio se calcula en base al M0 diario.

³ Los elementos de expansión y contracción de la liquidez primaria son calculados bajo un mismo tipo de cambio de manera a eliminar el efecto cambiario.

mes de mayo de 2014. Con respecto al mismo mes del año anterior, esta cuenta registró un crecimiento de ₡ 13,9 billones (20,4%).

El saldo total de Pasivos del Sistema Bancario, al mes de junio de 2014 se ubicó en ₡ 73,4 billones, cifra que representó un 1,5% de incremento mensual. Al compararlo con el mismo mes del año anterior, esta cuenta reflejó una variación positiva de ₡ 12,4 billones (20,4%).

Al mes de junio de 2014, los depósitos totales del sector privado alcanzaron un nivel de ₡ 48,7 billones, denotando un aumento mensual de 0,7%. En términos interanuales el nivel alcanzado representó un incremento de 17,1%. Por su parte, **las Obligaciones con el Sector Público registraron un nivel de ₡ 8,7 billones, mostrando una variación mensual del 0,6%.** Interanualmente verificó un alza de 27,1%.

La composición estructural de los depósitos del sector privado, en el mes de junio de 2014, indica que el 49,0% están expresados en Moneda Extranjera (ME), ratio superior al registrado en junio 2013.

A junio de 2014, los préstamos al sector privado alcanzaron un nivel de ₡ 46,1 billones, que representó un incremento en término mensual de 1,2% y un aumento en término interanual de 19,8%.

III. Política Fiscal.

De acuerdo a datos preliminares suministrados por el Ministerio de Hacienda, **la ejecución presupuestaria del Gobierno Central durante el mes de mayo de 2014, sobre la base de lo contabilizado recaudado/obligado, presentó un superávit de ₡ 656.692 millones.** Los resultados fiscales de los dos últimos años, registraron superávit de ₡ 302.578 millones en el año 2012 y de ₡ 194.949 millones en el año 2013.

Los depósitos del SPNF a junio de 2014, reflejaron una disminución de ₡ 212,2 mil millones (2,9%) con relación al mes anterior, siendo el saldo de estos depósitos de ₡ 6.999,9 mil millones. Esta cifra es menor en 4,9% al registrado en el mes de junio de 2013. De estos depósitos ₡ 5.303,6 mil millones corresponden a MN y ₡ 1.696,4 mil millones a ME.

El saldo de los depósitos del Gobierno Central fue de ₡ 4.088,5 mil millones, de los cuales ₡ 2.392,2 mil millones corresponden a MN y ₡ 1.696,3 mil millones a ME. Del mismo modo, el monto de los depósitos de la Caja Fiscal y de las Empresas Públicas a este mes registró un saldo de ₡ 2.910,8 mil millones y ₡ 0,5 mil millones en MN, respectivamente.

IV. Sector Real

Al quinto mes del año, el Indicador Mensual de Actividad Económica del

Paraguay (IMAEP) registró una variación acumulada de 3,2%, inferior al 3,6% del mes anterior. El sector industrial y las construcciones siguen mostrando un importante dinamismo; mientras que otras actividades puntuales se han debilitado, principalmente la generación de electricidad por las binacionales y los servicios gubernamentales (medido por la evolución de los salarios públicos). Esto es consistente con la evolución más favorable del IMAEP que excluye a la agricultura y las binacionales, y acumula una variación de 4,6% para el mismo periodo.

El comportamiento de las ventas del mes de mayo de 2014, conforme al Estimador Cifras de Negocios (ECN), registró una tasa de variación interanual de 0%, ubicándose por debajo de la tasa de 8,1% observada en el mismo mes del año 2013. Con este resultado el ECN acumula en lo que va del presente año una tasa de crecimiento de 1,2%.

Por otra parte, y respecto a la evolución promedio de los últimos doce meses, el ECN presentó un crecimiento interanual de 1,2% en el mes de mayo de 2014. Este crecimiento fue inferior al 4,8% registrado en el mes de mayo de 2013, y al 1,7% observado en el mes de abril de 2014.

V. Sector Externo

A fines de junio de 2014, las Reservas Monetarias Internacionales Netas (RMIN), ascienden a

USD 6.332,8 millones, superior en USD 43,7 millones en comparación al mes anterior.

Al mes de junio de 2014, el valor de la moneda doméstica experimentó una apreciación mensual de 0,4 % con respecto al dólar norteamericano, cotizando durante el mes de análisis en un nivel promedio de G/USD 4.404,8. Con este resultado, el guaraní no presentó variación alguna en términos interanuales, sin embargo, en términos acumulados presentó una apreciación de 2,6 %.

Desde el punto de vista del comportamiento interanual del tipo de cambio real, en el mes de junio, el Guaraní experimentó una apreciación de 4,9% con relación a la canasta de monedas. El Tipo de Cambio Efectivo Real registró una depreciación de 0,2% con respecto al mes anterior. Con relación al Real Brasileño, al Peso Argentino y al Dólar Americano, el Guaraní verificó una apreciación interanual del 1,8%, 21,1% y 4,3%, respectivamente.

El ingreso efectivo total de divisas de los entes binacionales en el mes de junio de 2014 ascendió aproximadamente a USD 31,2 millones, los cuales corresponden en su totalidad a Regalías (Royalties) y Compensación por Cesión de Energía de la Itaipú Binacional.

El comercio de mercancías al mes de junio del 2014 registró un saldo superavitario de USD 1.538,2 millones, 33,6% superior al superávit

observado en el mismo periodo del año anterior.

Al mes de junio de 2014, el valor de las exportaciones registradas totalizó USD 5.509,7 millones, 9,2% superior al monto registrado en el mismo periodo del año anterior.

Al mes de junio del 2014, las importaciones registradas totalizaron USD 5.285,2 millones, lo que significó una disminución del 5,3% respecto al total informado en el mismo periodo del año anterior cuando alcanzó USD 5.582,1 millones.

El saldo de la deuda pública externa del Paraguay al 30 de junio de 2014, asciende a USD 2.677,1 millones. Se observa una disminución de 0,2% con respecto al saldo de mayo de 2014 y un aumento de 2,1% con respecto al mismo mes del año anterior.

I. NIVEL DE PRECIOS.

A. Índice de Precios al Consumidor (IPC).

La inflación del mes de junio del año 2014, medida por la variación del Índice de Precios al Consumidor (IPC), fue del **-0,1%**, menor a la tasa del **0,5%** observada en el mismo mes del año anterior. Con este resultado, la inflación acumulada en el año asciende al **3,2%**, por encima del **0,6%** verificado en el mismo periodo en el año anterior. La inflación interanual, por su parte, fue del **6,4%**, resultado menor al **7%** observado en el mes de mayo del corriente año, pero por encima de la tasa del **1,7%** registrada en el mes de junio del año pasado.

Gráfico N° 1: Índice de Precios al Consumidor.
Tasa Interanual 2010 al 2014.

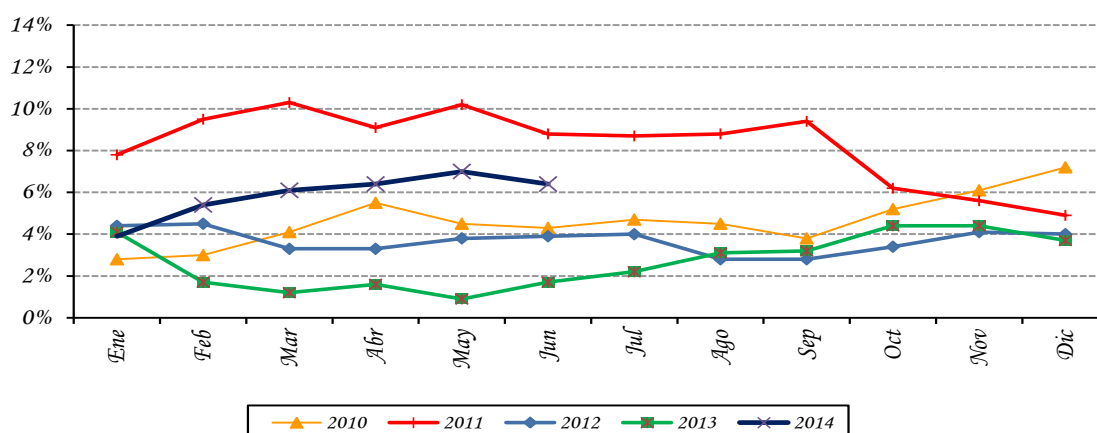

Fuente: Departamento de Cuentas Nacionales y Mercado Interno, Sub Gerencia General de Política Monetaria.

Por otro lado, se señala que la inflación núcleo¹ se situó en un nivel superior al de la inflación total mensual (en **0,2%**). Así, la inflación interanual medida por este indicador, alcanzó una tasa del **4,2%**, un poco menor a la tasa del **4,3%** verificado en el mes de mayo del corriente año, pero por encima de la tasa del **2%** verificada en el mes de junio del año 2013.

B. Principales Aspectos de la Inflación.

La evolución de los precios de consumo, durante el mes de junio del 2014, responde principalmente a las leves disminuciones de precios registradas en algunos bienes

¹ La inflación núcleo es el promedio aritmético de los siguientes indicadores de inflación subyacente: inflación núcleo media truncada (suavizada), inflación núcleo media truncada (no suavizada), inflación núcleo por exclusión e inflación núcleo doble ponderación.

alimenticios de la canasta. Las demás agrupaciones del índice presentaron tenues subas de precios, destacándose principalmente aquellos registrados en algunos servicios.

Con este resultado, se completa seis meses de reducciones mensuales en el ritmo de la inflación.

Dentro de la agrupación alimentos, se destacan las bajas de precios observadas en los cortes vacunos, que según agentes del sector, responde a las condiciones climáticas imperantes en zonas eminentemente productivas, situación que dificulta mantener a los animales en hacienda, razón por la cual algunos productores se ven obligados de apurar las ventas de sus animales a precios que están por debajo de los valores normales. Otros señalan, que la reducción de precios responde al aumento de la oferta de ganado en pie que típicamente se verifica antes del período invernal, de tal manera a “alivianar” los campos, dado que la temporada de frío disminuye la calidad de las pasturas afectando el rendimiento del ganado. También se menciona un incremento en la faena debido al inicio del período de vacunación a realizarse desde el 30 de junio al 15 de agosto de 2014, debido a que durante ese lapso de tiempo es necesario cumplir con ciertos requisitos para el movimiento de los animales².

Igualmente, algunos sustitutos de la carne vacuna también observaron caída de precio, como es el caso de la carne porcina, mientras que algunos productos agrícolas también verificaron bajas de precios, como harina de maíz y arroz.

En los alimentos también se verificaron incrementos de precios como la registrada en la carne de pollo. En el sector lácteo, por su parte, se registraron subas de precios, específicamente, en los rubros de leche y queso, en línea con el inicio de la temporada invernal, periodo durante el cual se verifica una menor oferta del insumo lácteo (por menor rendimiento debido a reducción de calidad de las pasturas), acompañado por un aumento de la demanda por estos productos.

Con relación al precio del azúcar, este rubro de nuevo observó una suba durante el mes. Cabe destacar, que a nivel regional, conforme a manifestaciones de agentes del sector, los precios se incrementaron tomando en consideración que las primeras previsiones de la campaña 2014/15 del azúcar a nivel mundial apuntan a un posible déficit de producción. A esto se suma la probabilidad de que las condiciones meteorológicas causadas por “El Niño” agraven la caída de la producción. No obstante, se menciona que el incremento de los precios fue limitado en cierta medida por los indicios de grandes existencias de azúcar en India y Tailandia.

² Para la movilización de los bovinos se requiere de un Certificado Oficial de Tránsito de Animales (COTA), expedido por el SENACSA. Asimismo, los animales con destino a faena pueden ser movilizados solo desde el día siguiente de la fecha de registro de su vacunación. Los bovinos que van a ser destinados a otra finalidad deben esperar hasta quince días después de la fecha de su vacunación para ser movilizados.

Adicionalmente, se observaron leves incrementos en algunos servicios como los apuntados en atención odontológica, alquiler de vivienda, alojamiento de hoteles, servicios de peluquería y servicio doméstico.

Entre los bienes derivados del crudo se destaca durante el mes el leve aumento del precio del gas licuado de uso doméstico. No obstante, analistas del sector mencionan que es necesario estar atentos al conflicto bélico verificado en Irak, uno de los países con mayores reservas de petróleo del mundo y el segundo mayor exportador de crudo de la Organización de Países Exportadores de Petróleo (OPEP), considerando que los precios internacionales del petróleo se han incrementado recientemente, concomitantemente con el conflicto anteriormente mencionado.

Por último, y con relación a los bienes duraderos sobresalen leves subas de precios como los observados en muebles, artículos y algunos equipos para el hogar.

C. Inflación de Bienes, Servicios y Renta.

La inflación de los Bienes fue del **0,2%**, superior a la tasa del **-0,6%** observada en el mismo mes del año anterior. Así, la inflación acumulada en el año asciende al **2,6%**, mayor a la tasa del **-0,5%** verificada en el mismo periodo del año anterior. Con este resultado, la inflación interanual medida por este indicador asciende al **7,2%**, por encima de la tasa del **6,3%** registrada en el mes anterior, y superior a la tasa del **-0,4%** registrada en el mes de mayo del 2013.

Tabla N° 1: Inflación de Bienes, Servicios y Renta.
En Porcentajes.

| AGRUPACIÓN | Junio 2013 | | | Junio 2014 | | |
|--|--------------------------|--------------|---------------|--------------------------|--------------|---------------|
| | Tasa de Inflación | | | Tasa de Inflación | | |
| | Mens. | Acum. | Inter. | Mens. | Acum. | Inter. |
| Bienes Alimenticios | 0,5 | 0,5 | 1,5 | -0,8 | 3,5 | 9,9 |
| Bienes Alimenticios (sin frutas y verduras) | 0,6 | 0,2 | 2,6 | -0,4 | 1,4 | 7,9 |
| Otros Bienes | 0,5 | -0,3 | 0,3 | 0,1 | 0,6 | 2,1 |
| Total Bienes | 0,6 | 0,1 | 1,0 | -0,4 | 2,2 | 6,2 |
| Servicios | 0,2 | 1,0 | 2,6 | 0,4 | 4,8 | 6,8 |
| Renta | 0,4 | 6,9 | 8,5 | 0,1 | 6,1 | 7,5 |
| Total Servicios y Renta | 0,3 | 1,4 | 3,1 | 0,3 | 4,9 | 6,8 |
| IPC | 0,5 | 0,6 | 1,7 | -0,1 | 3,2 | 6,4 |

Fuente: Departamento de Cuentas Nacionales y Mercado Interno, Sub Gerencia General de Política Monetaria.

En cuanto a la agrupación Servicios y Renta, la inflación mensual se ubicó en **0,6%**, por encima del **0,2%** registrado en el mes de mayo del 2013. Con este resultado, la inflación acumulada del año fue del **4,6%**, superior a la tasa del **1,1%** registrada en el mismo periodo durante el año 2013. Por su parte, la inflación interanual fue del **6,8%**, mayor al **6,5%** observado en el mes anterior, y también superior a la tasa del **3,2%** verificado en el mes de mayo del año pasado.

D. Inflación Subyacente.

La **inflación subyacente**³ durante el mes de junio de 2014 fue del **0,1%**, siendo este resultado superior a la tasa del **-0,1%** observada en la inflación total. A su vez, la **inflación subyacente(XI)**, que además de excluir a las frutas y verduras no incorpora los servicios tarifados y combustibles, presentó una tasa del **0%**.

³ Excluye de la canasta del IPC las frutas y verduras.

Gráfico N° 2: Inflación Subyacente vs. IPC.
Tasa Interanual 2005 al 2014

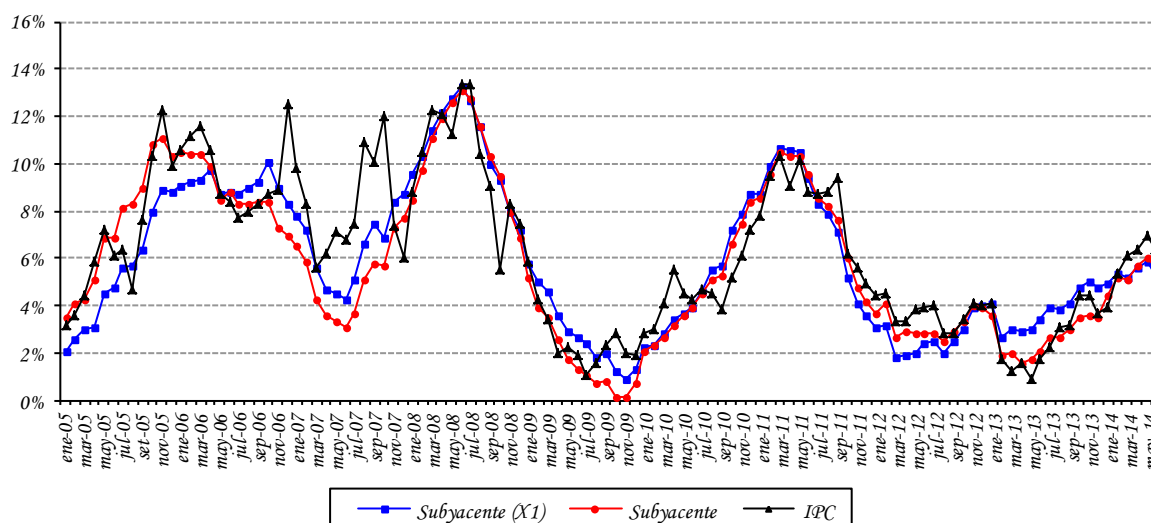

Fuente: Departamento de Cuentas Nacionales y Mercado Interno, Sub Gerencia General de Política Monetaria.

Con respecto a la inflación interanual de cada uno de los indicadores de precios, las mismas presentaron los siguientes porcentajes: inflación total **6,4%**, inflación subyacente **5,6%** e inflación subyacente (X1) **5,3%**.

Tabla N° 2: Tasa de Inflación Subyacente.
En Porcentajes.

| AGRUPACIÓN | <u>Junio 2013</u> Tasa de Inflación | | | <u>Junio 2014</u> Tasa de Inflación | | |
|---------------------|--|--------------|---------------|--|--------------|---------------|
| | <u>Men.</u> | <u>Acum.</u> | <u>Inter.</u> | <u>Men.</u> | <u>Acum.</u> | <u>Inter.</u> |
| Frutas y Verduras | 0,5 | 1,6 | -2,6 | -2,1 | 11,8 | 18,0 |
| Servicios Tarifados | 0,0 | -5,7 | -5,5 | 0,0 | 9,5 | 9,6 |
| Combustibles | -0,1 | -5,5 | -5,7 | 0,1 | 0,7 | 3,2 |
| Subyacente (X1) | 0,5 | 1,6 | 3,4 | 0,6 | 2,1 | 5,3 |
| Subyacente | 0,5 | 0,6 | 2,1 | 0,1 | 2,6 | 5,6 |
| IPC | 0,5 | 0,6 | 1,7 | -0,1 | 3,2 | 6,4 |

Fuente: Departamento de Cuentas Nacionales y Mercado Interno, Sub Gerencia General de Política Monetaria.

E. Inflación en Bienes Nacionales e Importados.

La inflación mensual perteneciente a los bienes de consumo nacional fue del **-0,1%**, inferior a la tasa de cambio del **0,5%** registrada en el mismo mes del año anterior. Así, la inflación acumulada asciende al **3,9%**, mayor al **1,2%** observado en el mismo periodo del año anterior. Con este resultado, la inflación interanual fue del **7,8%**, por debajo de la tasa del **8,5%** observada en mayo del 2014, y superior a la tasa del **2,5%** registrada en el mismo mes del año 2013.

Por otro lado, la inflación mensual de los bienes de consumo importado (sin frutas y verduras) alcanzó una tasa de variación del **0%**, inferior a la tasa del **0,8%** verificada en el mismo mes del año 2013. Con este resultado, la inflación acumulada asciende al **0,5%** mayor a la tasa del **-0,7%** correspondiente al mismo periodo durante el año 2013. Así, la inflación interanual registrada por este indicador fue del **2,1%**, inferior al **2,9%** observada en el mes anterior, y por encima al **-0,3%** verificado en el mes de junio del año 2013.

Gráfico N° 3: Índice de Precios de Bienes Nacionales e Importados.
Tasa Interanual 2005 al 2014.

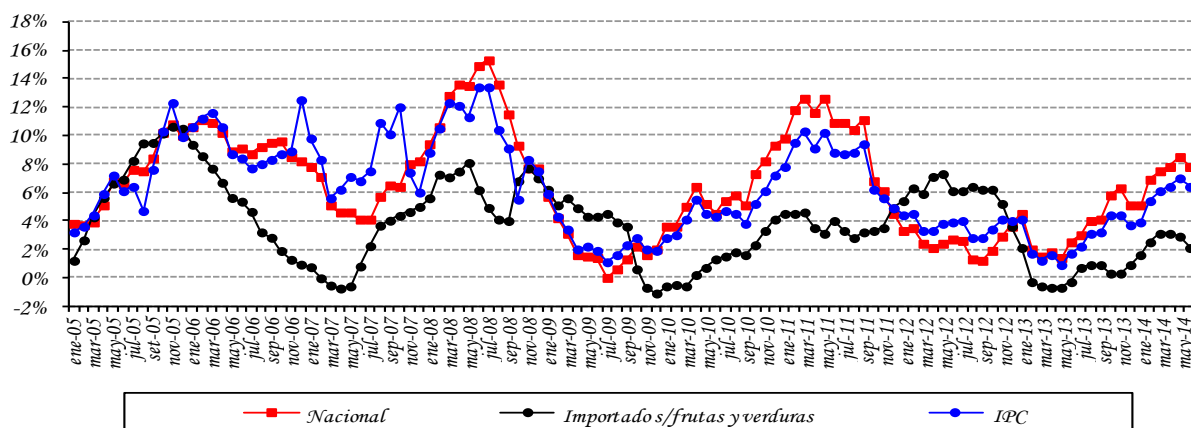

Fuente: Departamento de Cuentas Nacionales y Mercado Interno, Sub Gerencia General de Política Monetaria.

F. Inflación en Bienes Transables y No Transables.

La inflación mensual de los bienes transables (sin frutas y verduras) alcanzó una tasa del **-0,2%**, inferior a la tasa del **0,6%** registrada en el mismo mes del año anterior. La inflación acumulada alcanzó un **1%** superior a la tasa del **0%** observada durante el mismo periodo en el año 2013. La inflación interanual ascendió al **4,8%**, por debajo de la tasa del **5,6%** correspondiente a mayo del corriente año, y mayor al **1,4%** observada en junio del año 2013.

Asimismo, la inflación mensual de los bienes no transables fue del **0,3%**, mayor a la tasa del **0,2%** registrada en el mismo mes del año pasado. Con este resultado, la inflación acumulada observó una tasa del **4,7%** por encima del **1,2%** verificado en el mismo periodo durante el año anterior. De esta forma, la inflación interanual en el mes de junio de 2014 ascendió al **6,6%**, similar al verificado en el mes anterior, pero por encima de la tasa del **2,8%** registrada en el mes de junio del año 2013.

Gráfico N° 4: Índice de Precios de Transables, No Transables
Tasa Interanual 2005 al 2014.

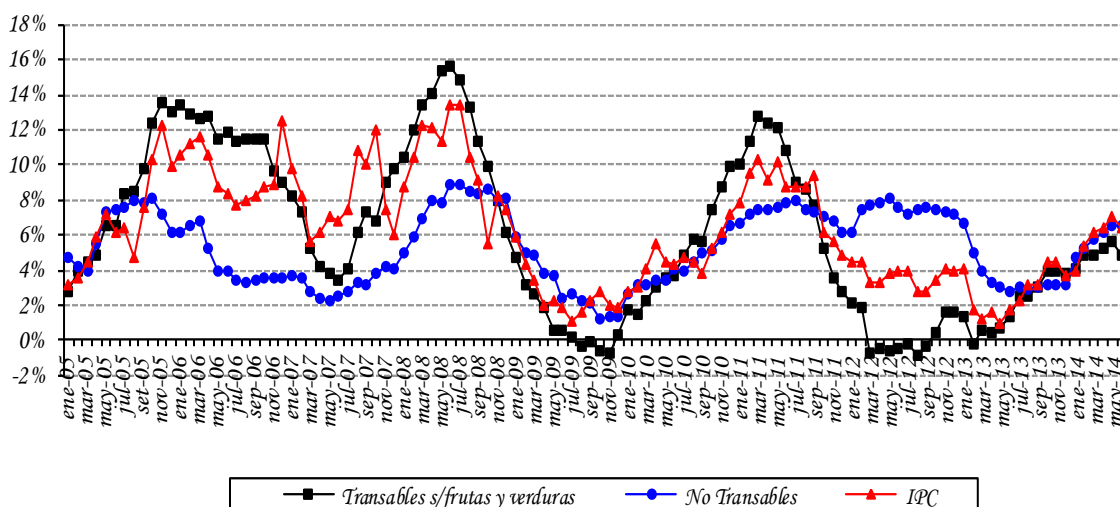

Fuente: Departamento de Cuentas Nacionales y Mercado Interno, Sub Gerencia General de Política Monetaria.

G. Índice de Precios del Productor (IPP).

La inflación del mes de junio del año 2014, medida por la variación del Índice de Precios del Productor (IPP), fue del **0%**, inferior al **0,7%** registrada en junio del año pasado. Así, la inflación acumulada asciende al **-0,6%**, por encima del **-1,5%** observado en junio del 2013. Con estos datos, la inflación interanual del año 2014 asciende al **3,8%**, inferior al **4,5%** del mes de mayo del corriente, y muy por encima del **0%** observado en junio del año 2013.

En el nivel de los **PRODUCTOS NACIONALES** la inflación fue del **-0,1%**, menor al **0,1%** observado en el mismo mes del año anterior. Por su parte, la inflación acumulada se ubicó en **-1,2%**, por encima del **-2,3%** verificado en junio del año pasado. Así, la inflación interanual para los bienes nacionales cerró con una tasa del **5,5%**, inferior al **5,7%** de mayo del 2014, y mayor a la tasa del **1,4%** verificada en junio del año 2013.

Tabla N° 3: Variación del IPP.
En Porcentajes.

| AGRUPACIÓN | Junio 2013 | | | Junio 2014 | | |
|--|------------|-------------|-------------|--------------------|-------------|------------|
| | Men. | Acum. | Inter. | Men. | Acum. | Inter. |
| | | | | Variaciones | | |
| | | | | Men. | Acum. | Inter. |
| Agricultura | -2,6 | -10,9 | -2,9 | -2,0 | -7,7 | 9,4 |
| Ganadería | 1,7 | -1,1 | 1,8 | 0,3 | 0,9 | 9,5 |
| Silvicultura y Extracción de Madera | 0,0 | 1,9 | 5,1 | 0,1 | 0,5 | 2,3 |
| Productos de la Pesca | 2,6 | 27,9 | 4,8 | -0,7 | 25,1 | 0,2 |
| Minerales | -0,1 | 2,1 | 3,6 | 0,2 | 0,6 | 2,0 |
| Alimentos, Bebidas y Tabaco, Textiles y Prod. de Cuero | 0,5 | -1,0 | 2,5 | 0,5 | -0,5 | 5,1 |
| Bienes Transportables no Metálicos | 0,4 | 0,7 | 1,8 | 0,3 | 1,2 | 1,8 |
| Productos Metálicos, Maquinarias y Equipo | 0,0 | 1,2 | 2,2 | 0,0 | 1,0 | 1,5 |
| Productos Nacionales | 0,1 | -2,3 | 1,4 | -0,1 | -1,2 | 5,5 |
| Agricultura | 2,4 | -1,7 | 2,6 | 0,9 | -2,1 | -3,5 |
| Ganadería | 4,3 | 6,4 | 3,1 | 0,0 | -0,1 | 2,3 |
| Silvicultura y Extracción de Madera | 13,0 | 13,0 | 11,3 | 0,0 | 35,5 | 50,8 |
| Minerales | 0,0 | -0,6 | 5,1 | 0,0 | 2,8 | 11,5 |
| Alimentos, Bebidas y Tabaco, Textiles y Prod. de Cuero | 0,8 | 1,6 | 1,7 | -0,1 | 0,8 | 0,8 |
| Bienes Transportables no Metálicos | 0,6 | -1,3 | -1,2 | 0,0 | -0,1 | 0,7 |
| Productos Metálicos, Maquinarias y Equipo | 2,5 | -0,1 | -2,5 | 0,1 | 0,0 | 2,7 |
| Productos Importados | 1,5 | -0,5 | -1,5 | 0,0 | -0,1 | 1,6 |
| General | 0,7 | -1,5 | 0,0 | 0,0 | -0,6 | 3,8 |

Fuente: Departamento de Cuentas Nacionales y Mercado Interno, Sub Gerencia General de Política Monetaria.

En la agrupación **PRODUCTOS IMPORTADOS**, la variación registrada fue del **0%**, inferior al **1,5%** observada en el mismo mes del año anterior. Con éste resultado, la inflación acumulada para el presente mes alcanzó una tasa de cambio del **-0,1%**, por encima del **-0,5%** observada en junio del año pasado. Así, la inflación interanual de los bienes importados de junio de 2014 alcanzó una tasa de variación del **1,6%**, inferior a la variación registrada en mayo del corriente año, que fue del **3,2%**, y muy por encima del **-1,5%** observado en junio del año 2013.

II. POLÍTICA MONETARIA Y FINANCIERA.

A. Aspectos Monetarios y Cambiarios.

A.1. Política Monetaria.

La tasa de inflación del mes de junio, medida por el Índice de Precios al consumidor (IPC), fue -0,1% y 6,4% en término mensual e interanual, respectivamente; la tasa interanual fue superior a la observada en el mismo periodo del año anterior, que fue de 1,7%. Por su parte, la inflación subyacente registró una variación mensual de 0,1% e interanual fue 5,6%.

La tasa media de rendimiento de los Instrumentos de Regulación Monetaria (sin incluir la tasa de la ventanilla permanente de depósito a 1 día), al mes de junio se ubicó en 6,3%. Este mes, los cinco plazos establecidos tuvieron colocaciones, los que tuvieron mayor actividad fueron, corto-mediano plazo (60 a 90 días), mediano plazo (120 a 180 días) y largo plazo (546 a 728 días) que tuvieron una colocación similar de 25,8% y la menor fue la de corto plazo (7 a 45 días) (6,5%).

En el ámbito externo, el crecimiento mundial se mantiene moderado, los riesgos para la estabilidad y la volatilidad de los mercados persisten, el Fondo Monetario Internacional (FMI) mantuvo sin cambios las proyecciones de crecimiento en economías desarrolladas, mientras que corrigió a la baja el crecimiento de las emergentes. En Estados Unidos, la Reserva Federal continua con su programa de recompra de activos, en mayo vuelva a tomar la decisión de reducir el programa de compra de activos de largo plazo desde USD 55 mil millones a USD 45 mil millones y que la reducción de los estímulos continuara con el ritmo actual. A pesar de la incertidumbre generada en torno a los datos mixtos sobre la actividad económica, las proyecciones de crecimiento económico permanecen sólidas. En lo que se refiere al mercado laboral, la tasa de desempleo se mantuvo en 6,3% en el mes de mayo, Yanet Yellen mencionó que si bien se observan mejoras, las condiciones en el mercado de trabajo están todavía lejos de ser satisfactorias. Por otra parte, cifras oficiales confirman que el desempeño de la economía en el primer trimestre estuvo por debajo de lo esperado (-1,0%), la producción industrial cayó en 0,6% en abril y la inflación del mes de abril fue de 2,0% interanual, indicadores sugieren que la economía seguiría débil el segundo trimestre del año.

En la zona del euro, el Banco Central Europeo (BCE) decidió mantener la tasa de 0,25% en su última reunión. El principal objetivo de la zona Euro es evitar una deflación dado que la actual inflación ya se encuentra ubicada por debajo de la meta. El BCE dio a conocer un paquete de medidas para permitir una política monetaria más acomodaticia y estimular el crédito. En el primer trimestre de 2014, la economía creció en 0,9% anual y en 0,2% trimestral, resultado del débil desempeño de Francia, Italia y Holanda. Draghi también señaló que, sin bien no se trata de un objetivo de política, el tipo de cambio es importante para la estabilidad de precios y el crecimiento. La inflación interanual a mayo fue de 0,5%.

El fortalecimiento del Euro, en el actual contexto de baja inflación y niveles aún bajos de actividad económica, es causa de seria preocupación para el Consejo.

En China, el gobierno anunció una serie de estímulos ante señales de una posible desaceleración de la economía. Algunas señales de desaceleración son, la inversión extranjera directa ha registrado una reducción del 29% en abril, también las ventas minoristas registraron un crecimiento menor. Por su parte, el gobierno chino ha resuelto relajar algunas reglas para fomentar nuevas inversiones como exenciones fiscales para fomentar el empleo en pequeñas empresas.

En Brasil, las perspectivas de crecimiento económico siguen deteriorándose. La inflación interanual se aceleró a 6,37% en el mes de mayo, las autoridades enfrentan el desafío de cerrar el año con una inflación por debajo de la banda de tolerancia del BCB (6,5%). En su reunión el COPOM decidió mantener la tasa de política en 11% tras su última reunión. Como resultado de las vulnerabilidades fiscales y externas, Standard & Poor's ha rebajado la calificación soberana de largo plazo desde BBB a BBB-.

En Argentina, la actual depreciación del tipo de cambio informal, los actuales niveles de reservas internacionales y las elevadas expectativas de inflación no representan signos favorables para la coyuntura económica. Por otro lado, en el mes de enero de 2014 el INDEC lanzó su nuevo IPC de alcance federal. Persisten las diferencias entre las estimaciones oficiales y las de organismos privados. De acuerdo al nuevo índice, la tasa se ubicó en 1,4% mensual en mayo inferior al índice del Congreso que fue de 2,28% durante el mismo mes. Tras el fallo de la corte Suprema de EE.UU. relacionado a la deuda no-renegociada Standard & Poor's ha rebajado la calificación soberana hasta CCC- (la más baja otorgada a cualquier nación evaluada por esta agencia).

En el ámbito interno, la evolución del tipo de cambio nominal se ha mantenido relativamente estable, las principales monedas regionales tampoco han experimentado variaciones considerables en ese mismo periodo. En esta línea, a nivel local el tipo de cambio registró una leve apreciación en junio de 0,4%. El comité de CEOMA destaca que las presiones inflacionarias se van disipando gradualmente y que la inflación mensual va convergiendo a valores compatibles con la meta de inflación de la política monetaria y que las presiones inflacionarias remanentes se encuentran concentradas en unos pocos bienes de la canasta del IPC. En consecuencia ha decidido, mantener la tasa de interés de política monetaria en 6,75% anual.

Las condiciones de crédito del sistema bancario al sector privado, al mes de junio, continúa con una tendencia positiva, observándose que el crédito total tuvo una expansión de 1,2% con respecto a mayo, situándose en 19,8% en términos interanuales. En cuanto a las variaciones en moneda nacional y moneda extranjera, este mes la variación interanual se sitúa en 17,5% en moneda local, en tanto que los créditos en dólares siguen presentando una tendencia en ascenso a partir de diciembre del 2012 (16%) a la actual tasa del 25,4%.

Gráfico N° 5: Tasas Referenciales de Rendimientos de los IRM. En Porcentaje.

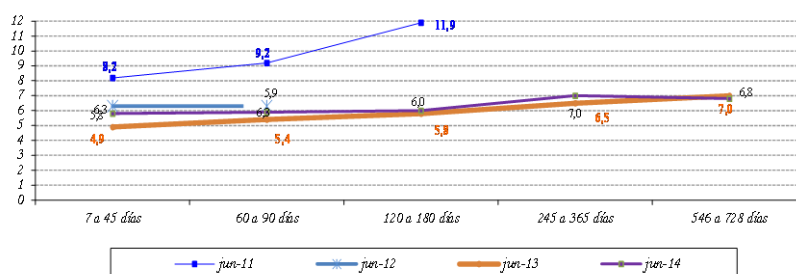

Fuente: Departamento de Operaciones de Mercado Abierto.

El nivel de Reservas Internacionales Netas (RIN) está en torno al 19,7% respecto al PIB, similar a la media de los últimos 12 meses de 19,7% del PIB. Un nivel significativo de RIN constituye una garantía contra eventuales desequilibrios financieros externos. El nivel de RIN alcanzado en junio del 2014, USD 6.376,6 millones, implica que registró una variación mensual de 0,7% (USD 43,7 millones), mientras que la interanual fue 10,7% (USD 617,6 millones). El comportamiento mensual señalado es el resultado del incremento en la cuenta Reservas en ME del BCP en USD 32,5 millones y en los Depósitos de Encaje en ME en el BCP en USD 32,5 millones, contrarrestado por la disminución de los Depósitos del Sector Público en ME en el BCP en USD 21,2 millones.

Gráfico N° 6: Reservas Internacionales Netas (En Millones de Dólares). Evolución del Índice de Convertibilidad (Porcentajes).

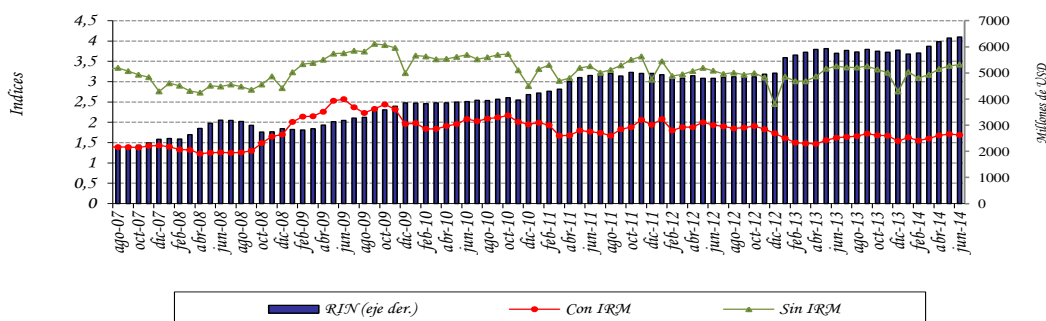

Fuente: Departamento de Estudios Monetarios y Financieros, Sub Gerencia General de Política Monetaria.

Al mes de junio de 2014, el índice de convertibilidad RIN/ (M0+IRM) alcanzó un nivel de 1,69; cifra inferior a la registrada en el mes anterior que fue de 1,71. El ratio RIN/M0 se situó en 3,42, valor mayor al alcanzado el mes anterior (3,39). La relación RIN/M1, se situó en un nivel de 1,50 en el sexto mes del año, similar a la registrada en junio del 2013 que fue 1,50. Se observa además que la relación RIN/M2 es 0,89; valor inferior a lo observado 12 meses atrás (0,90).

Apartado I. Expectativas de Variables Económicas (EVE)

El Banco Central del Paraguay está prosiguiendo las tareas orientadas a la implementación de un nuevo marco de política monetaria. Siguiendo las prácticas de los bancos centrales, en especial de los de la región, el Banco Central está implementando un nuevo esquema monetario que centra a la inflación como objetivo principal de su política. El propósito de este marco monetario es situar a la inflación en un nivel bajo y estable en el tiempo. Considerando que este esquema permite que el objetivo de inflación se convierta en el ancla nominal de la economía y consecuentemente las expectativas de inflación de los agentes económicos deben gravitar en torno a la meta de inflación del Banco Central, recientemente se ha desarrollado un índice que resume las expectativas de los agentes económicos, denominado Expectativas de Variables Económicas (EVE).

¿Qué es EVE?

EVE es un índice elaborado por el Banco Central que resume las expectativas de los agentes económicos referentes a las principales variables económicas. En palabras sencillas, es una encuesta del Banco Central en la que se pregunta cuál es la expectativa o valor esperado de las principales variables económicas, como la inflación en el futuro. Una vez recolectados los diferentes datos de expectativas, el Banco Central resume esa información a través del cálculo del promedio simple para cada variable.

¿Cuáles son las variables económicas encuestadas?

Las variables económicas de EVE y su periodicidad son:

- 1) Inflación (del mes, del año y del próximo año).
- 2) Variación del Tipo de Cambio $\text{₲}/\text{USD}$ (del mes, del año y del próximo año).
- 3) Variación porcentual del PIB (del año y del próximo año).

¿Cuáles son las instituciones que proveen sus expectativas?

El indicador EVE está basado en pronósticos realizados por consultoras económicas independientes, centros privados económicos de investigación, instituciones bancarias, empresas financieras y casas de bolsa.

¿Cuál es la utilidad de EVE?

Este indicador permite al público en general, así como a las instituciones de intermediación financiera, conocer la expectativa agregada de las principales variables económicas, y formar sus propias expectativas, para así tomar decisiones económicas más acertadas.

Respecto a la política monetaria, el indicador EVE, provee información adicional de los pronósticos de las principales variables económicas, lo que posibilita al Banco Central del Paraguay realizar medidas anticipadas de política, con miras a una conducción más eficiente de la política monetaria.

Resultados de EVE

| VARIABLES | Expectativas del mes de Julio |
|---|-------------------------------|
| Inflación (Variación Porcentual del IPC) | |
| Mensual (Julio 2014) | 0,2% |
| Siguiente mes (Agosto 2014) | 0,2% |
| Año 2014 | 5,3% |
| Año 2015 | 5,2% |
| Tipo de Cambio Nominal \$/USD | |
| Mensual (Julio 2014) | 4.331 |
| Siguiente mes (Agosto 2014) | 4.360 |
| Año 2014 | 4.487 |
| Año 2015 | 4.586 |
| PIB (Variación Porcentual del PIB) | |
| Expectativa de crecimiento año 2014 | 4,9% |
| Expectativa de crecimiento año 2015 | 5,5% |
| Tasa de Política Monetaria (TPM) | |
| Mensual (Julio 2014) | 6,75% |
| Siguiente mes (Agosto 2014) | 6,75% |
| Año 2014 | 6,73% |
| Año 2015 | 6,60% |

Fuente: Departamento de Estudios Monetarios y Financieros, Sub Gerencia General de Política Monetaria, en base a encuestas mensuales.

Para el mes de julio de 2014 el mercado estimó una inflación mensual de **0,2%**, menor a la expectativa registrada en el mismo mes del año pasado (0,6%) y también menor a la del mes anterior (0,4%). Para el mes de agosto el mercado espera una inflación mensual de **0,2%**. Por otra parte, en términos anuales, se observa que los agentes económicos continúan manteniendo sus expectativas de inflación ligeramente por encima de la meta establecida por el BCP, la cual es del 5%. Así, la expectativa de inflación para el 2014 y 2015 son similares, ubicándose en **5,3%** y **5,2%** respectivamente (siendo menor a las expectativas reportadas el mes anterior, las cuales fueron del 5,6% y 5,4%, respectivamente). Del análisis se infiere que los agentes encuestados siguen manteniendo una expectativa de evolución de precios, tanto para el 2014 como para el 2015, convergente hacia la meta fijada por el BCP.

En lo que se refiere a la evolución del tipo de cambio del $\text{₲}/\text{USD}$, la expectativa del mercado para el mes de julio es de **$\text{₲}/\text{USD}$ 4.331** (inferior a los $\text{₲}/\text{USD}$ 4.423 reportado el mes anterior), en tanto para el mes de agosto se espera que el TCN se ubique en **$\text{₲}/\text{USD}$ 4.360**. Para el 2014 y el 2015 los agentes económicos esperan que el tipo de cambio se ubique en **$\text{₲}/\text{USD}$ 4.487** y **$\text{₲}/\text{USD}$ 4.586** respectivamente.

En cuanto a las expectativas de crecimiento económico, los encuestados esperan para el 2014 un crecimiento de la economía de **4,9%** (la estimación del BCP es de 4,8%), en tanto que para el año 2015 proyectan una evolución del PIB del **5,5%**.

Cabe acotar que actualmente estamos incluyendo en nuestra encuesta la variable referente a la **Tasa de Interés de Política Monetaria (TPM)**, que es el instrumento con el cual el BCP conduce la política monetaria de modo a que la inflación se ubique en la meta (5%) en el horizonte de política (18-24 meses).

En este sentido, se observa que los agentes económicos en su mayoría esperan que la TPM se mantenga constante para los meses de julio y agosto en **6,75%**.

Expectativas de Variables Económicas (EVE). Año 2014

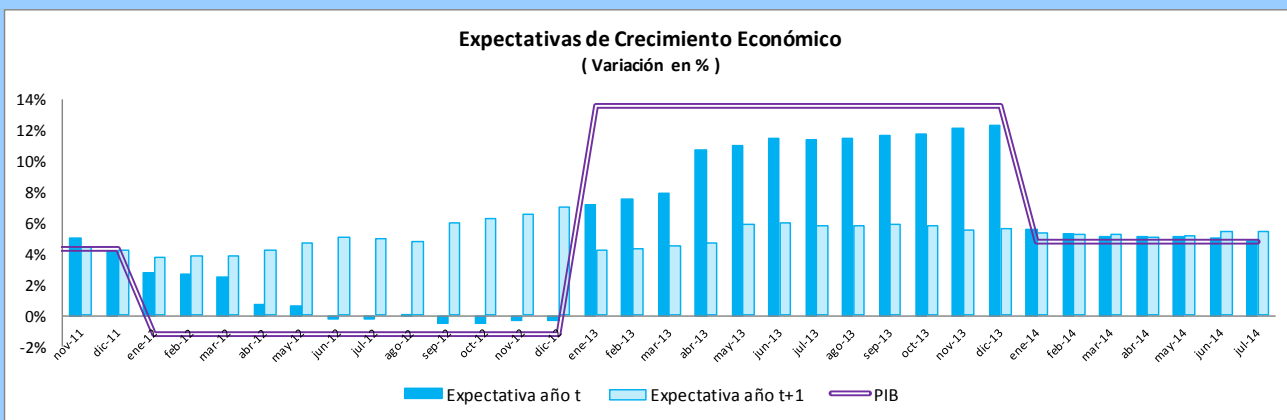
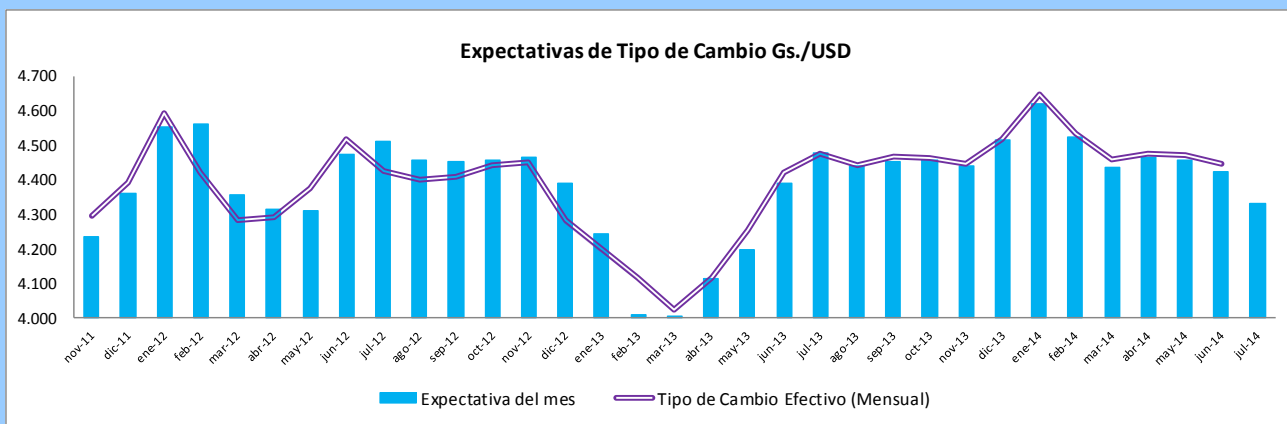
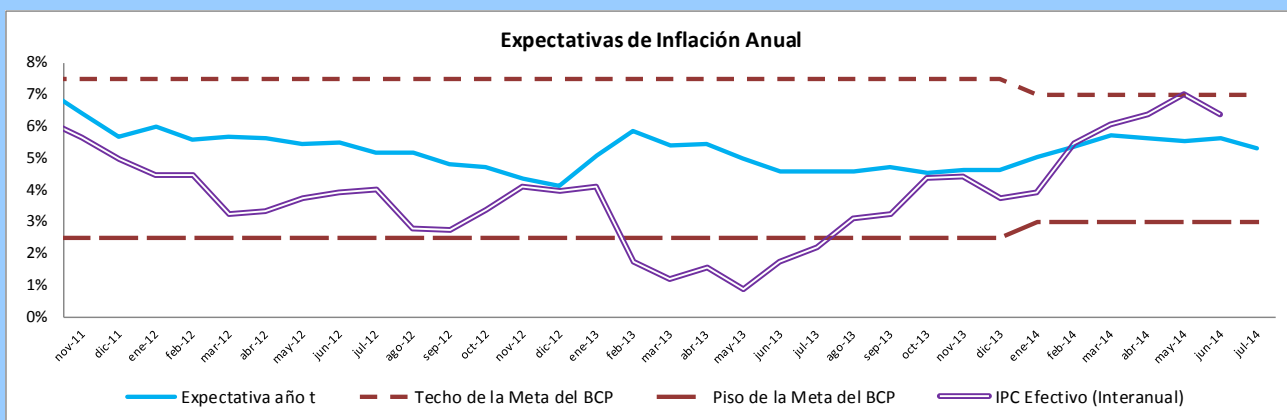

Fuente: Dpto. de Estudios Monetarios y Financieros, Sub Gerencia General de Política Monetaria, en base a encuestas mensuales.

A.2. Política Cambiaria.

La Carta Orgánica del Banco Central del Paraguay establece que el régimen cambiario es libre y fluctuante. La función del BCP en el mercado de divisas es asegurar su funcionamiento normal, competitivo y equilibrado, respetando las tendencias fundamentales de la oferta y la demanda de moneda extranjera. También, dicha legislación establece que las operaciones de compra-venta de moneda extranjera por el Banco Central del Paraguay tendrán por misión atenuar los efectos de las fluctuaciones estacionales de la oferta y la demanda, así como contrarrestar los movimientos erráticos de los flujos de capital y las maniobras especulativas que pudieran perturbar el mercado o el nivel del tipo de cambio.

En el mes de junio del 2014, el BCP realizó operaciones en el mercado cambiario con una venta neta de USD 38 millones a los bancos comerciales. El total de ventas netas acumulado del año 2014 por tanto asciende a 286,4 millones de dólares americanos.

Gráfico N° 7: Compra Neta Mensual de Divisas del BCP a Bancos Comerciales.
En Millones de Dólares.

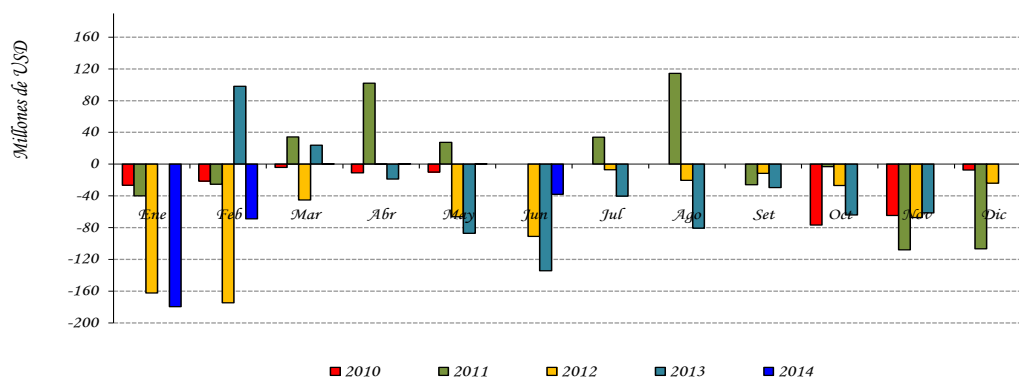

Fuente: Departamento de Operaciones de Mercado Abierto.

El valor de la moneda doméstica frente al dólar americano respecto al mismo mes del año pasado fue la misma y se apreció en -0,4% en relación al mes anterior, cerrando así en un nivel promedio de G/USD 4.405. Por su parte, según se observa en el gráfico a continuación, el TCER se encuentra 18,3% por debajo a su nivel promedio registrado en los últimos 10 años.

Gráfico N° 8: Índice Tipo de Cambio Real Efectivo (ITCR) y Tipo de Cambio Nominal (TCN). En Nivel.

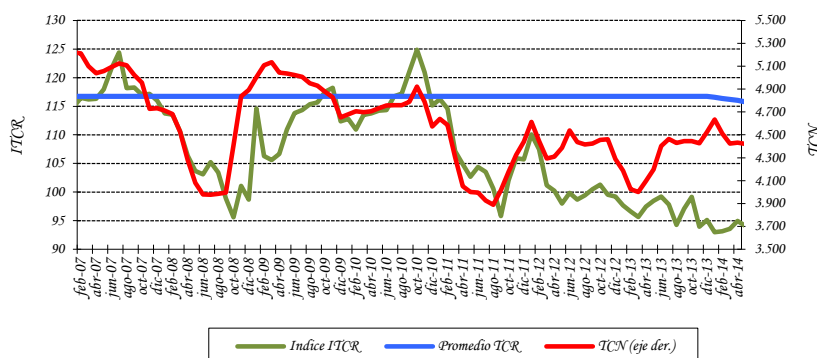

Fuente: Departamento de Estudios Monetarios y Financieros, Sub Gerencia General de Política Monetaria.

A.3. Evolución de los Instrumentos de Regulación Monetaria (IRM).

A junio del 2014, el saldo de los IRM fue de ₡ 8.369.368 millones, representando una variación mensual e interanual de 3,6% y 0,9%, respectivamente. A partir del año 2013 se agregaron a las Letras de Regulación Monetaria (LRM), la Facilidad de Depósito a 1 día o Depósito Overnight. El stock alcanzado representó aproximadamente el 5,9% del PIB. La tasa de rendimiento promedio ponderado de las LRM del mes fue de 6,3. La tasa de rendimiento de la Facilidad de Depósitos diaria no registro variación al mes de junio con lo que la tasa promedio ponderado de este instrumento al mes de junio del 2014 continua estable en 5,75%.

Gráfico N° 9: Instrumentos de Regulación Monetaria (sin Facilidad de Depósito a 1 día) Saldos de las Colocaciones y Rendimiento Promedio Ponderado Mensual.

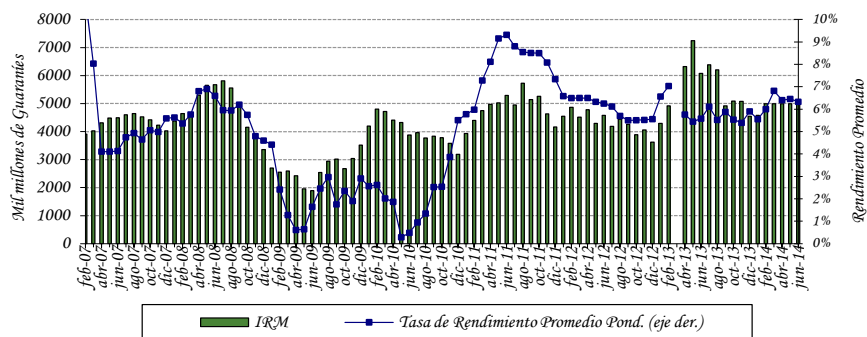

Fuente: Departamento de Operaciones de Mercado Abierto.

Las colocaciones en el mes de junio ascendieron a $\text{G} 1.550.000$ millones, realizándose subastas mensuales para dichos instrumentos. El 6,5% del total colocado en el mes correspondió a títulos cuyos vencimientos es de 7 a 45 días, el 51,6% a títulos cuyos vencimientos van de 60 a 180 días y el 41,9% a títulos de 245 a 728 días. En junio de 2014 el plazo promedio de las colocaciones fue de 261 días, superior al registrado en junio de 2013 que fue de 233,9 días. La estructura del total de las colocaciones de los IRM, al mes de junio, fue la siguiente: de 245 a 365 días (mediano-largo plazo) con el 37,1%, de 120 a 180 días (mediano plazo) con el 24,1%, de 546 a 728 días (largo plazo) con el 19,2%, y los otros plazos con el 19,6%.

Gráfico N° 10: Monto Adjudicado de IRM Mensual.
Millones de Guaraníes.

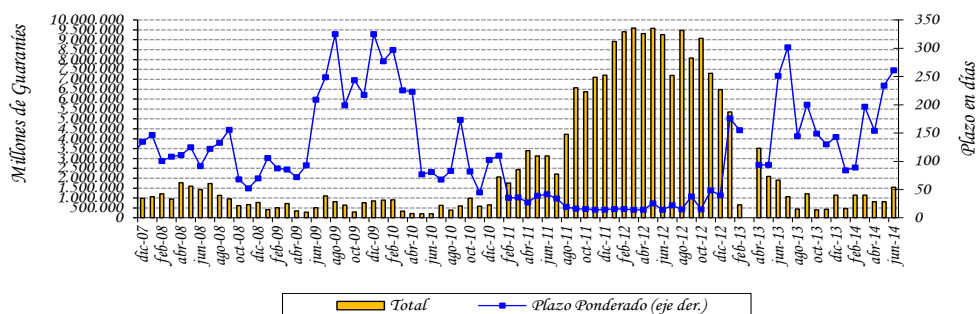

Fuente: Departamento de Operaciones de Mercado Abierto.

El gasto de la política monetaria de instrumento de política a junio del 2014 fue de $\text{G} 282.195$ millones, mayor en 11,6% (interanual) al valor acumulado a junio del 2013. El incremento de los gastos de Política Monetaria en relación con el año pasado se debería principalmente al incremento interanual de los saldos ocasionado por la apertura de la ventanilla de depósitos diario que produjo una migración masiva de los depósitos en cuenta corriente del sistema financiero a este instrumento y al aumento de las tasas de interés de este instrumento, así como por el incremento de los saldos de depósitos de encaje legal.

Gráfico N° 11: Gasto Total de los Instrumentos de Política Monetaria. Acumulado a junio

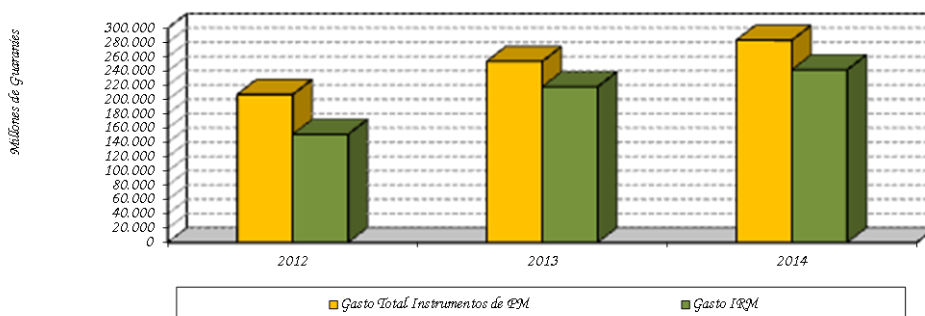

Fuente: Balance del Banco Central del Paraguay.

A.4. Evolución de los Agregados Monetarios.

Durante el mes de junio del 2014, el M0 tuvo una variación interanual de 7,0%. La variación mensual fue del -1,0%, mientras que en junio del 2013, las variaciones del M0 fueron de 15,2% y -0,4% en términos interanuales y mensuales, respectivamente. La variación interanual promedio⁴ del M0 en el mes de junio del presente año fue del 7,3%, inferior a la tasa del 18,4% registrada en el mismo mes del año anterior. Asimismo, la variación interanual del promedio móvil de los últimos 12 meses del M0 fue de 11,6% inferior al mes anterior (12,2%).

Gráfico N° 12: Billetes y Monedas en Circulación. Variación Interanual.

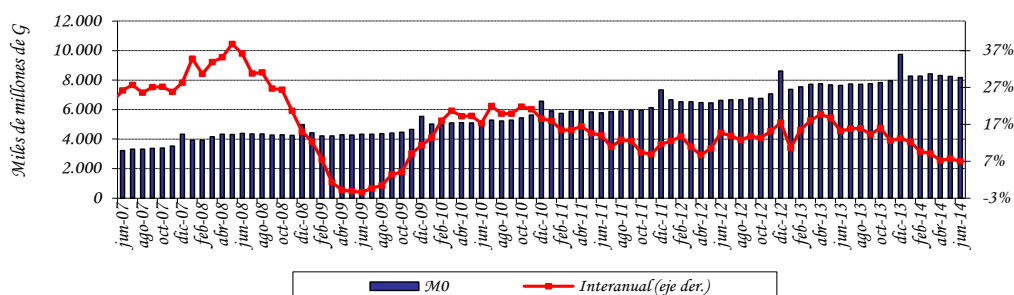

Fuente: Departamento de Estudios Monetarios y Financieros, Sub Gerencia General de Política Monetaria.

⁴ El M0 promedio se calcula en base al M0 diario.

Los factores de expansión⁵ mensual del M0 en junio fueron los Activos Externos Netos (AEN) (2,4% del M0) y el Crédito Neto al Sector Público (2,4% del M0), mientras que entre los demás factores que tuvieron un comportamiento contractivo se destacan como los de mayor incidencia, el Crédito Neto al Sistema Bancario (1,8% del M0) y los Instrumentos de Regulación Monetaria (3,5% del M0), en el cual se incluyen las Letras de Regulación Monetaria y la Facilidad de Depósitos de 1 día. En términos interanuales, el factor principal de expansión del M0 fueron los AEN (36,5% del M0) y los IRM (0,9% del M0), mientras que el de mayor efecto contractivo fueron el Crédito Neto al Sector Público (49,2% del M0) y el Crédito Neto al Sistema Bancario (31,8% del M0). Los demás factores contractivos y expansivos del M0 se ilustran en la siguiente tabla.

Tabla N° 4: Expansión y Contracción de los Billetes y Monedas en Circulación. Variación Mensual e Interanual.

| Conceptos | Var. Mensual Jun 14 – May 14 | | Var. Interan. Jun 14 – Jun 13 | |
|--|------------------------------|-------------|-------------------------------|------------|
| | Δ Millones de G | Δ % | Δ Millones de G | Δ % |
| Activos Externos Netos | 198.377 | 2,4 | 2.790.007 | 36,5 |
| Crédito Neto al S. Público | 197.471 | 2,4 | -3.755.564 | -49,2 |
| Crédito Neto al S. Bancario | -148.652 | -1,8 | -2.429.233 | -31,8 |
| Crédito Neto al R. del S. F. | -22.687 | -0,3 | -232.333 | -3,0 |
| Operaciones VLI (-) | 0 | 0,0 | -205.276 | -2,7 |
| IRM (-) 2/ | 287.158 | 3,5 | 71.898 | 0,9 |
| Activos y Pas. No Clasificados Netos 1/ | -17.682 | -0,2 | 4.029.403 | 52,7 |
| Billetes y Monedas en Circulación | -80.331 | -1,0 | 535.658 | 7,0 |

1/ Incluye Capital y Reservas, Pasivos Externos de Mediano y Largo Plazo y Activos y Pasivos no Clasificados.

2/ IRM: Incluye las Letras de Regulación Monetaria y Facilidad de Depósitos de 1 día.

Fuente: Departamento de Estudios Monetarios y Financieros, Sub Gerencia General de Política Monetaria.

En el mes de junio del 2014, el Medio Circulante (M1)⁶ registró una variación mensual de -0,3%, valor inferior al registrado en el mismo periodo del año anterior que fue -3,3%. El comportamiento observado en el presente mes se explica por la disminución mensual de los Billetes y Monedas en Poder del Público en 1,34%, contrarrestado por el incremento de los Depósitos en Cuenta Corriente del Sector Privado en 0,1%. La variación interanual de este agregado monetario fue del 7,6% en junio del 2014, mientras que en el mismo periodo del año anterior fue 16,6%.

La Oferta Monetaria (M2), que además del M1 incorpora el Cuasidinero⁷ en MN, registró una variación de 0,01% y 9,2% en forma mensual e interanual respectivamente. La

⁵ Los elementos de expansión y contracción de la liquidez primaria son calculados bajo un mismo tipo de cambio de manera a eliminar el efecto cambiario.

⁶ Billetes y Monedas en poder del público + Cuenta Corriente del Sector Privado en MN.

⁷ El Cuasidinero está compuesto por Dep. de Ahorro a la Vista + Dep. a Plazo Fijo + Certificados de Dep. de Ahorro (CDA).

variación interanual del mes de junio fue inferior a la registrada en el mismo periodo del año anterior que fue de 19,0% y la registrada mensualmente fue superior a la del año anterior que fue de -1,4%. El comportamiento mensual se debe a las variaciones registradas en el medio circulante M1 (-0,3%) y en el Cuasidinero (0,5%). El desempeño mensual del Cuasidinero obedece al incremento de los Depósitos de Ahorro en 2,8% y de los Depósitos a plazo en 24,5%, contrarrestado por la disminución de los Certificados de Depósitos de Ahorro (CDA) en 0,5%.

La Oferta Monetaria Ampliada (M3), conformada por el M2 y los depósitos en ME expresados en MN, registró una variación mensual de 0,5%, siendo la variación interanual del 16,0%. El comportamiento mensual responde a la variación mencionada del M2 (0,01%) y por el incremento en 1,0% de los depósitos en ME expresados en MN. Los depósitos en ME, expresados en USD, aumentaron en USD 102,5 millones (1,9%) en el mes e interanualmente registró un incremento de USD 1.230,2 millones (29,2%). En términos del PIB, este agregado amplio representa aproximadamente el 38,9%.

Tabla N° 5: Variación de los Agregados Monetarios
Variación Mensual e Interanual

| Agregados Monetarios | Variación Mensual | | Variación Interanual | |
|----------------------|-------------------|----------|----------------------|----------|
| | Jun - 14 | Jun - 13 | Jun - 14 | Jun - 13 |
| M0 | -1,0% | -0,4% | 7,0% | 15,2% |
| M1 | -0,3% | -3,3% | 7,6% | 16,6% |
| M2 | 0,0% | -1,4% | 9,2% | 19,0% |
| M3 | 0,5% | 1,4% | 16,0% | 18,0% |

Fuente: Departamento de Estudios Monetarios y Financieros, Sub Gerencia General de Política Monetaria.

Gráfico N° 13: Evolución de los componentes del Agregado Monetario Amplio (M3).

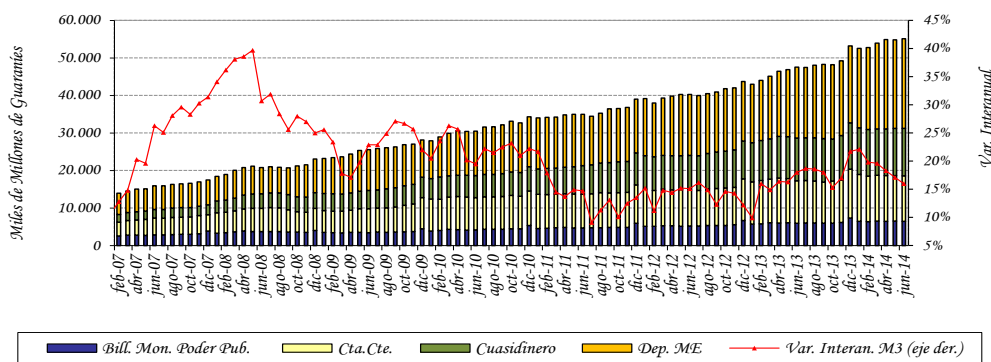

Fuente: Departamento de Estudios Monetarios y Financieros, Sub Gerencia General de Política Monetaria.

La relación M1/M2 fue de 0,60 al mes de junio de este año, similar a la registrada en el mismo periodo del año anterior (0,60). Este hecho indica que en términos relativos la preferencia del público por liquidez en moneda nacional de plazos más cortos no varió. Se observa también que la relación M2/M3 de este mes fue 0,57, valor inferior comparando el mismo mes del año anterior (0,60), lo que indica que la sustitución de los depósitos en MN por los depósitos en ME aumentó.

Gráfico N° 14: Preferencia por Liquidez del Público en MN. Evolución Mensual.

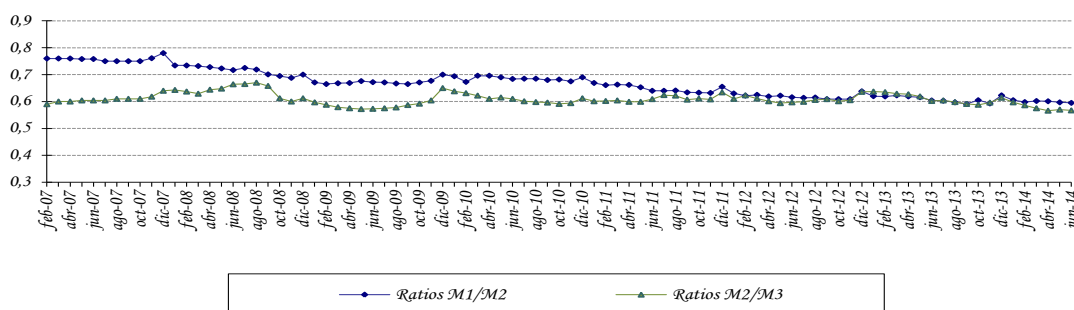

Fuente: Departamento de Estudios Monetarios y Financieros, Sub Gerencia General de Política Monetaria.

A.5. Crédito Neto al Sector Público no Financiero.

Según el Balance monetario del BCP al mes de junio del 2014, el Crédito Neto del Banco Central al Sector Público No Financiero (SPNF) tuvo un incremento mensual de ₡ 212.175 millones (3,2%). Dentro de este total, el Crédito Neto al Gobierno General aumentó en ₡ 212.175 millones (3,2%) y el Crédito Neto al Resto del Sector Público no registro variación. Interanualmente el Crédito Neto del BCP al SPNF tuvo una disminución de ₡ 3.715.323 millones (139,6%).

La variación mensual del saldo contable del Crédito Neto al Gobierno General está explicada por la disminución de los depósitos en ₡ 212.175 millones (2,9%) y los créditos no registraron variación. No se registró variación el Crédito Neto al Resto del Sector Público.

El Tesoro Nacional, en el mes de diciembre del año 2012, emitió un Bono Perpetuo en el marco de la Ley n° 3974/10 en que se establece la cancelación de la deuda pública interna con el BCP, por un monto equivalente de 3.927.460 millones. Este hecho fortalecerá el patrimonio del Banco, lo que permitirá al BCP aplicar una Política Monetaria eficiente que mantenga la inflación baja y estable en el mediano plazo. A partir del mes de diciembre del 2013 el valor del bono se registra como un valor estimado de mercado.

Gráfico N° 15: Depósitos en MN del Sector Público en el BCP.
En Miles de Millones de Guaraníes.

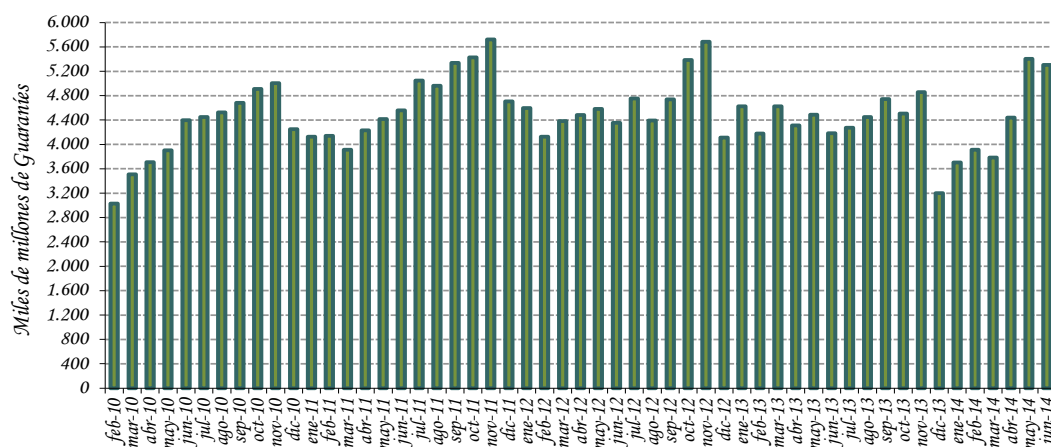

Fuente: Departamento de Estudios Monetarios y Financieros, Sub Gerencia General de Política Monetaria.

A.6. Crédito Neto al Sistema Bancario.

En el transcurso del mes de junio del 2014, el Crédito Neto del BCP al Sistema Bancario registró una disminución de $\text{G} 89.065$ millones (0,9%). La variación mencionada se debe al incremento de los Depósitos Bancarios que mantienen estas instituciones en el BCP en $\text{G} 31.464$ millones (0,3%), apoyado por la disminución del saldo contable del total de Préstamos y los Préstamos de liquidez en $\text{G} 57.600$ millones (4,9%). En términos interanuales el Crédito Neto del BCP al Sistema Bancario presentó una disminución de $\text{G} 2.266.152$ millones (31,5%).

La variación mensual del total de Depósitos Bancarios está explicada por la disminución de los depósitos en MN en $\text{G} 32.690$ millones (0,9%). La variación de los depósitos en MN se debe a la caída de los depósitos de Encaje Legal en $\text{G} 30.893$ millones (0,8%) y apoyado por la reducción de los depósitos en Cuenta Corriente en MN en $\text{G} 1.796$ millones (5,3%). Los depósitos en ME aumentaron en $\text{G} 64.154$ millones (0,9%). En términos de dólares, los depósitos en ME registraron en el mes un incremento de USD 28,1 millones, determinado por la subida de la Cuenta Encaje Legal en ME en USD 24,1 millones y de la Cuenta Corriente en ME en USD 4 millones.

Gráfico N° 16: Depósitos de Encaje y en Cuenta Corriente en MN del Sistema Bancario en el BCP. En Miles de Millones de Guaraníes.

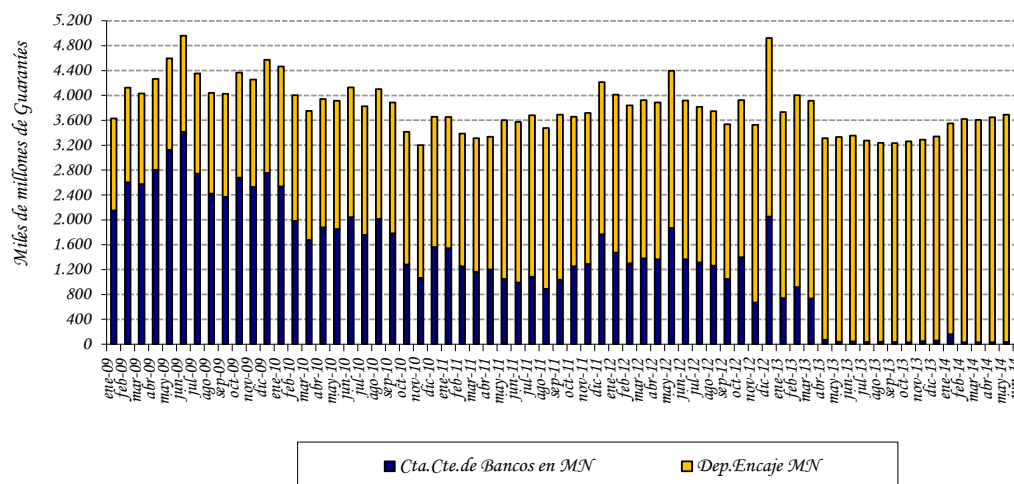

Fuente: Departamento de Estudios Monetarios y Financieros, Sub Gerencia General de Política Monetaria

B. Situación Fiscal.⁸

B.1. Resultado Fiscal.

De acuerdo a datos preliminares suministrados por el Ministerio de Hacienda, la ejecución presupuestaria del Gobierno Central durante el mes de mayo de 2014, sobre la base de lo contabilizado recaudado/obligado, presentó un superávit de ₡ 659.944 millones. Los resultados fiscales de los dos últimos años, registraron superávit de ₡ 302.578 millones en el año 2012 y de ₡ 194.949 millones en el año 2013.

El resultado superavitario del presente año respecto del mismo periodo del año anterior se debe a que los ingresos se incrementaron en ₡ 698.823 millones (35,1%), mientras que los gastos aumentaron en ₡ 233.827 millones (13%). El aumento de los Ingresos se debe a que los Ingresos Tributarios aumentaron en ₡ 273.291 millones (18,1%) y los Ingresos No Tributarios en ₡ 421.016 millones (95,6%) y los Ingresos de Capital en ₡ 4.516 millones (11,6%). A su vez los Gastos Corrientes aumentaron en ₡ 123.869 millones (8,2%) y los Gastos de Capital en ₡ 109.958 millones (37,8%).

En el siguiente gráfico se puede notar la evolución de los Ingresos Tributarios, principal componente de los Ingresos Totales de la Administración Central, donde se observa una clara tendencia de crecimiento de los mismos en los últimos años, mientras que los Gastos Totales, si bien fueron aumentando, el crecimiento fue menor en los últimos años.

Gráfico N° 17: Evolución de los Ingresos y Gastos.
En Millones de Guaraníes.

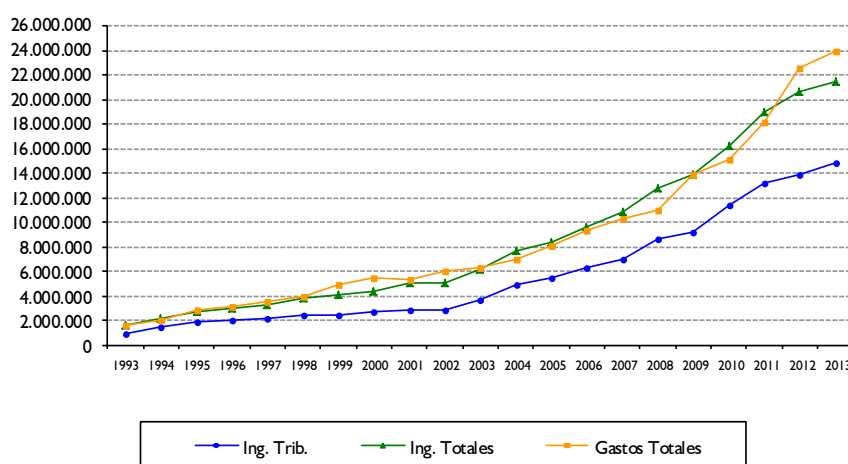

Fuente: Ministerio de Hacienda.

⁸ Las cifras utilizadas en esta sección son preliminares y sujetas a variación.

B.1.2 Ingresos.

Los Ingresos Totales, acumulados del presente año fueron de ₡ 9.836.830 millones, superior en ₡ 1.000.456 millones (11,3%) a los Ingresos Totales del mismo periodo del año anterior (₡ 8.836.374 millones).

En lo que respecta a los Ingresos Tributarios, se puede notar un aumento en lo recaudado en concepto de Impuesto sobre los Bienes y Servicios en ₡ 711.159 millones (17,9%), de Impuestos al Comercio Exterior en ₡ 76.918 millones (12,5%) y de los Impuestos a la Renta Neta y Utilidades en ₡ 301.305 millones (24,1%), teniendo en cuenta la disminución de lo recaudado en concepto de los Otros Ingresos Tributarios en ₡ 49.518 millones (53,7%). En lo referente a los Ingresos No Tributarios, los mismos tuvieron un incremento de ₡ 50.388 millones (1,8%) y los Ingresos de Capital tuvieron una disminución de ₡ 89.847 millones (61,3%).

La variación en la recaudación de los distintos impuestos mencionados en el párrafo anterior totaliza un incremento de los Ingresos Tributarios en el año de ₡ 1.039.915 millones (17,6%). Las variaciones de estos impuestos también pueden expresarse teniendo en cuenta su participación en el total de Ingresos Tributarios, lo que resulta en los siguientes porcentajes: Impuesto a Renta Neta y Utilidades (5,1%), Impuesto sobre los Bienes y Servicios (12%), Impuestos al Comercio Exterior (1,3%) y Otros Ingresos tributarios (-0,8%).

Tabla N° 6: Ingresos Tributarios de la Administración Central.
En Millones de Guaraníes.

| | Ejecución a Mayo 2013 | Ejecución a Mayo 2014 | Variación Absoluta | Variación Porcentual | Variac. Respecto a Ing.Trib. |
|------------------------------|--------------------------------------|--------------------------------------|-------------------------------|---------------------------------|---|
| Ingresos Tributarios | 5.908.570 | 6.948.485 | 1.039.915 | 17,60% | 17,60% |
| A la Renta Neta y Utilidades | 1.248.800 | 1.550.105 | 301.305 | 24,13% | 5,10% |
| Sobre el Patrimonio | 0 | 0 | 0 | 0,00% | 0,00% |
| Sobre Bienes y Servicios | 3.952.963 | 4.664.122 | 711.159 | 17,99% | 12,04% |
| Selectivos a los Bienes | 848.071 | 981.379 | 133.308 | 15,72% | 2,26% |
| A los Combustibles | 595.409 | 700.177 | 104.768 | 17,60% | 1,77% |
| Selectivo al Consumo – Otros | 252.662 | 281.202 | 28.540 | 11,30% | 0,48% |
| IVA | 3.089.913 | 3.662.716 | 572.803 | 18,54% | 9,69% |
| Otros Impuestos sobre Bienes | 14.979 | 20.027 | 5.048 | 33,70% | 0,09% |
| Otros Ingresos Tributarios | 92.264 | 42.798 | -49.466 | -53,61% | -0,84% |
| A los Actos y Documentos | 17 | 68 | 52 | 309,77% | 0,00% |
| Otros | 92.247 | 42.729 | -49.518 | -53,68% | -0,84% |
| Al Comercio Exterior | 614.543 | 691.461 | 76.918 | 12,52% | 1,30% |

Fuente: Ministerio de Hacienda - Preliminar sujeto a variaciones.

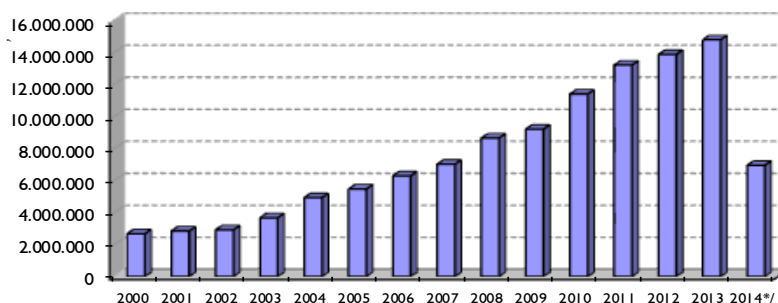
Gráfico N° 18: Ingresos Tributarios.

Fuente: Ministerio de Hacienda.

**/ Datos a mayo sujetos a variación*

Los Ingresos Totales del mes de mayo del presente año alcanzaron $\text{G} 2.688.927$ millones, monto superior a los $\text{G} 698.823$ millones verificados en el mismo mes del año anterior. Este resultado fue a su vez, consecuencia del incremento de Ingresos los Ingresos Tributarios, No Tributarios y de Capital en $\text{G} 273.291$ millones (18,1%), $\text{G} 421.016$ millones (95,6%) y en $\text{G} 4.516$ millones (11,6%) respectivamente.

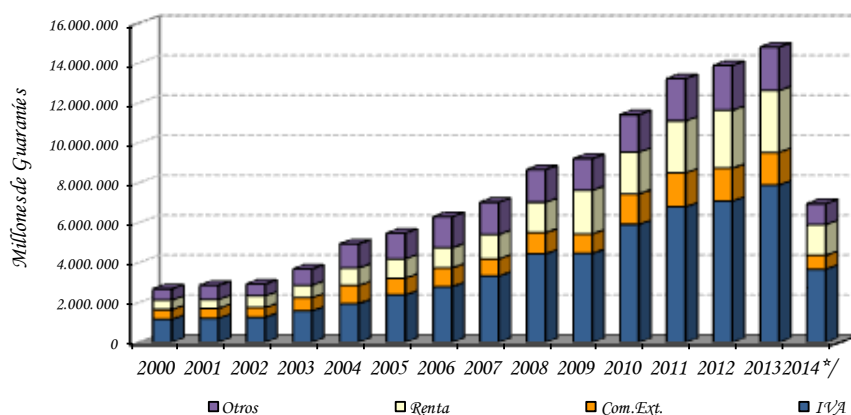
Gráfico N° 19: Composición de los Ingresos Tributarios. 2000 – 2013

Fuente: Ministerio de Hacienda.

**/ Datos a mayo sujetos a variación*

Los mayores Ingresos Tributarios del mes de mayo, con relación al mismo mes del año anterior, se explica principalmente por el incremento de la recaudación en Impuestos al Valor Agregado (IVA) en ₡ 100.957 millones (15,6%), del Impuesto a la Renta en ₡ 169.559 millones (33,4%) y del Impuesto al Comercio Exterior en ₡ 16.210 millones (12,9%), teniendo en cuenta la disminución proveniente de lo recaudado de Otros Impuestos en ₡ 13.435 millones (5,8%).

B.1.3 Gastos.

Los Gastos Totales acumulados del presente año totalizaron ₡ 9.131.499 millones, disminuyendo en ₡ 88.413 millones (1%) con relación a los Gastos Totales del mismo periodo del año anterior (₡ 9.219.912 millones). Esta disminución de los Gastos Totales del 2014 se debió principalmente a la disminución registrada en los Gastos de Capital en ₡ 496.038 millones (26,1%) teniendo en cuenta el incremento de los Gastos de Corrientes en ₡ 407.625 millones (5,6%).

Gráfico N° 20: Composición de los Gastos.
2000 – 2013

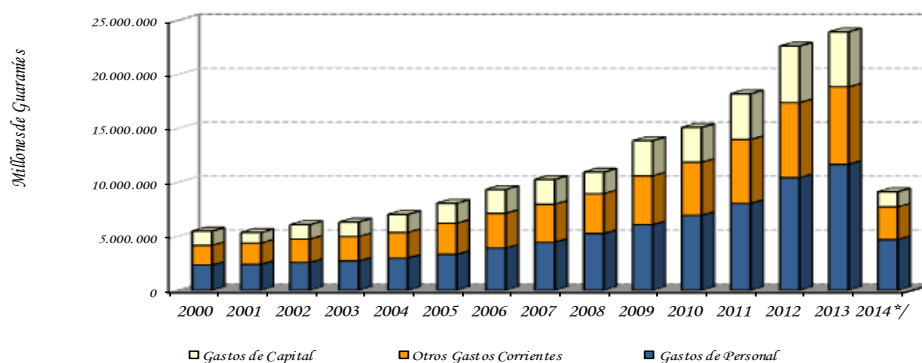

Fuente: Ministerio de Hacienda.

*/ Datos a mayo sujetos a variación

El incremento de los Gastos Corrientes acumulados, mencionados en el párrafo anterior es debido principalmente a la disminución de los pagos realizados en concepto de Servicios Personales en ₡ 231.217 millones (5,2%), de las Traslaciones Corrientes, en donde se contabilizan los resultados de las diferentes cajas de jubilaciones y pensiones del sector público en ₡ 128.539 millones (6,1%) y de los pagos de Intereses contractuales de las diferentes deudas en ₡ 78.678 millones (62%), mientras que disminuyeron los pagos

realizados en concepto de Bienes y Servicios en ₡ 24.268 millones (4,1%) y en los Otros Gastos en ₡ 6.541 millones (26,3%).

El incremento de los Gastos Corrientes puede desagregarse en los ítems mencionados en el párrafo anterior de acuerdo a la participación de los mismos en el total de los Gastos Corrientes. Así tenemos las siguientes variaciones: Gastos en Servicios Personales (3,2%), Bienes y Servicios (-0,3%), Intereses Contractuales (1,1%), Transferencias Corrientes (1,8%) y Otros Gastos (-0,1%).

Tabla N° 7: Gastos Corrientes de la Administración Central.
En Millones de Guaraníes.

| | Ejecución a Mayo 2013 | Ejecución a Mayo 2014 | Variación Absoluta | Variación Porcentual | Variación Respecto a Gastos Corrientes. |
|---------------------------------|-----------------------------|-----------------------------|-----------------------|-------------------------|--|
| Gastos Corrientes | 7.320.208 | 7.727.834 | 407.625 | 5,57% | 5,57% |
| Servicios Personales | 4.471.118 | 4.702.334 | 231.217 | 5,17% | 3,16% |
| Bienes y Servicios | 593.256 | 568.988 | -24.268 | -4,09% | -0,33% |
| Intereses Contractuales | 126.822 | 205.500 | 78.678 | 62,04% | 1,07% |
| Deuda Interna | 56.571 | 72.559 | 15.988 | 28,26% | 0,22% |
| Deuda Externa | 70.251 | 132.941 | 62.690 | 89,24% | 0,86% |
| Pagos de intereses | 67.773 | 126.920 | 59.146 | 87,27% | 0,81% |
| Pagos de comisiones | 2.478 | 6.022 | 3.544 | 143,05% | 0,05% |
| Transferencias Corrientes | 2.104.097 | 2.232.636 | 128.539 | 6,11% | 1,76% |
| Al sector público no financiero | 890.420 | 961.266 | 70.845 | 7,96% | 0,97% |
| Al sector privado | 1.180.585 | 1.238.342 | 57.757 | 4,89% | 0,79% |
| A Jubilados y Pensionados | 926.380 | 1.049.284 | 122.903 | 13,27% | 1,68% |
| Otras Transf. Al S. Priv. | 254.205 | 189.059 | -65.146 | -25,63% | -0,89% |
| Al Exterior | 33.091 | 33.028 | -63 | -0,19% | 0,00% |
| Otros Gastos | 24.916 | 18.375 | -6.541 | -26,25% | -0,09% |

Fuente: Ministerio de Hacienda - Preliminar sujeto a variaciones.

B.1.4 Financiamiento del Déficit.

Según datos suministrados por el Ministerio de Hacienda, el superávit del presente año de ₡ 705.331 millones tiene como contrapartida movimientos por debajo de la línea consistentes en recursos externos netos negativos de ₡ 243.624 millones y recursos internos netos negativos de ₡ 461.707 millones.

Gráfico N° 21: Déficit – Superávit.
En millones de Guaraníes.

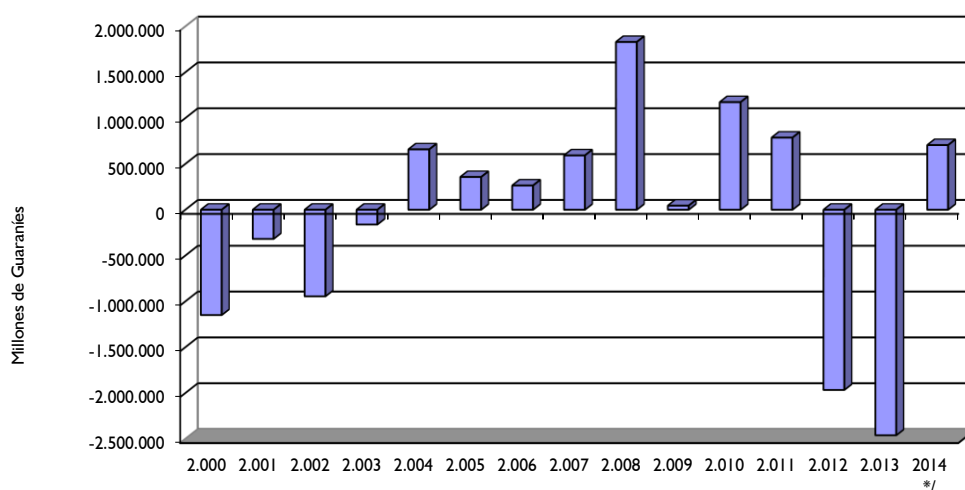

Fuente: Ministerio de Hacienda.

*/Datos a mayo, sujetos a variación.

El Financiamiento Interno Neto negativo mencionado incluye la Colocación de Bonos del Tesoro Nacional de ₡ 653.000 millones, la Amortizaciones de la Contractuales de la Deuda Interna de ₡ 135.881 millones, una disminución neta de la Deuda Flotante de ₡ 93.511 millones, el incremento de depósitos en el BCP y en bancos comerciales de ₡ 493.507 millones y una Diferencia de Periodo de Registro⁹ negativa de ₡ 391.808 millones.

Por su parte, el Financiamiento Externo Neto negativo observado en el periodo fue resultado de Desembolsos Externos de ₡ 30.627 millones y de Amortizaciones de Deuda Externa de ₡ 274.251 millones.

Tabla N° 8: Fuente de Financiamiento a mayo de cada año.
En Millones de Guaraníes.

| | 2012 | 2013 | 2014*/ |
|---------------------------|----------|------------|----------|
| Déficit/ Superávit | 575.990 | -383.538 | 705.331 |
| Financiamiento (a+b) | -575.990 | 383.538 | -705.331 |
| a) Financiamiento Externo | -297.305 | 1.905.783 | -243.624 |
| b) Financiamiento Interno | -278.685 | -1.522.245 | -461.707 |

Fuente: Ministerio de Hacienda.

*/Datos preliminares.

⁹ Diferencia de Periodo de Registro: Es la diferencia entre el déficit registrado por encima de la línea y déficit contabilizado por debajo de la línea, que es atribuido al periodo de contabilización.

Tabla N° 9: Ejecución Presupuestaria del Gobierno Central
Recaudado/Obligado. En Millones de Guaraníes.

| Años | Ingresos Tributarios | Ing. No Tributarios | Ing. de Capital | Total | Gastos Corrientes | Gastos de Capital | Total | Sup(+)/ |
|---------------|-------------------------|------------------------|--------------------|-------------------|----------------------|----------------------|-------------------|-------------------|
| 2012 | | | | | | | | |
| Ene | 992.610 | 499.962 | 42.020 | 1.534.592 | 933.327 | 40.290 | 973.617 | 560.975 |
| Feb | 884.692 | 519.101 | 16.487 | 1.420.280 | 1.220.594 | 226.470 | 1.447.063 | -26.784 |
| Mar | 951.835 | 610.849 | 37.193 | 1.599.877 | 1.456.065 | 326.158 | 1.782.224 | -182.347 |
| Abr. | 1.244.299 | 464.372 | 2.192 | 1.710.863 | 1.426.961 | 362.336 | 1.789.296 | -78.433 |
| May | 1.465.684 | 569.156 | 23.135 | 2.057.974 | 1.452.391 | 303.005 | 1.755.396 | 302.578 |
| Jun | 987.149 | 517.708 | 24.290 | 1.529.147 | 1.333.731 | 280.240 | 1.613.971 | -84.824 |
| Jul | 1.465.655 | 485.295 | 10.087 | 1.961.037 | 1.450.897 | 389.091 | 1.839.988 | 121.050 |
| Ago | 1.069.118 | 501.319 | 7.866 | 1.578.303 | 1.369.432 | 328.192 | 1.697.623 | -119.321 |
| Sep | 1.320.101 | 537.918 | 3.770 | 1.861.790 | 1.309.913 | 240.107 | 1.550.021 | 311.769 |
| Oct | 1.070.148 | 516.925 | 25.524 | 1.612.59 | 1.370.95 | 364.00 | 1.734.96 | -122.36 |
| Nov | 1.395.978 | 419.029 | 124.549 | 1.939.55 | 1.504.38 | 1.402.96 | 2.907.35 | -967.79 |
| Dic | 1.023.386 | 647.672 | 184.325 | 1.855.38 | 2.566.47 | 969.63 | 3.536.11 | -1.680.73 |
| acum. | 13.870.656 | 6.289.305 | 501.439 | 20.661.400 | 17.395.129 | 5.232.497 | 22.627.626 | -1.966.22 |
| 2013 | | | | | | | | |
| Ene | 1.146.538 | 500.346 | 37.708 | 1.684.592 | 1.365.278 | 576.826 | 1.942.104 | -257.512 |
| Feb | 888.262 | 657.136 | 13.774 | 1.559.172 | 1.529.119 | 336.018 | 1.865.137 | -305.965 |
| Mar | 935.348 | 575.105 | 39.671 | 1.550.124 | 1.398.927 | 420.575 | 1.819.502 | -269.378 |
| Abr. | 1.427.547 | 608.377 | 16.456 | 2.052.380 | 1.522.622 | 275.391 | 1.798.013 | 254.367 |
| May | 1.510.874 | 440.165 | 39.065 | 1.990.105 | 1.504.262 | 290.893 | 1.795.156 | 194.949 |
| Jun | 1.052.902 | 443.296 | 13.322 | 1.509.521 | 1.401.148 | 200.561 | 1.601.709 | -92.189 |
| Jul | 1.382.966 | 523.219 | 11.800 | 1.917.985 | 1.483.081 | 273.016 | 1.756.097 | 161.888 |
| Ago | 1.122.133 | 449.651 | 9.428 | 1.581.211 | 1.420.452 | 164.384 | 1.584.836 | -3.624 |
| Sep | 1.414.647 | 424.638 | 1.254 | 1.840.539 | 1.446.916 | 313.150 | 1.760.066 | 80.473 |
| Oct | 1.154.186 | 481.082 | 13.962 | 1.649.229 | 1.435.040 | 358.632 | 1.793.672 | -144.443 |
| Nov | 1.540.450 | 404.910 | 25.721 | 1.971.082 | 1.524.368 | 538.212 | 2.062.580 | -91.499 |
| Dic | 1.214.594 | 943.003 | 17.352 | 2.174.948 | 2.820.703 | 1.341.799 | 4.162.503 | -1.987.554 |
| acum. | 14.790.448 | 6.450.929 | 239.513 | 21.480.889 | 18.851.917 | 5.089.458 | 23.941.376 | -2.460.486 |
| 2014*/ | | | | | | | | |
| Ene | 1.305.149 | 375.344 | 525 | 1.681.018 | 1.339.345 | 125.615 | 1.464.960 | 216.059 |
| Feb. | 1.045.699 | 751.298 | 3.059 | 1.800.057 | 1.487.931 | 298.839 | 1.786.769 | 13.287 |
| Mar | 1.246.168 | 442.570 | 8.546 | 1.697.285 | 1.671.719 | 296.329 | 1.968.048 | -270.763 |
| Abr. | 1.567.303 | 401.125 | 1.115 | 1.969.543 | 1.600.708 | 282.031 | 1.882.739 | 86.804 |
| May | 1.784.165 | 861.181 | 43.581 | 2.688.927 | 1.628.131 | 400.852 | 2.028.983 | 659.944 |
| acum. | 6.948.485 | 2.831.518 | 56.826 | 9.836.830 | 7.727.834 | 1.403.666 | 9.131.499 | 705.331 |

Fuente: Ministerio de Hacienda .

*/ Datos preliminares sujetos a variación

B.2. Resultado Primario.

El resultado primario, que es el resultado global menos los intereses contractuales, del presente año, presenta un superávit de $\text{G } 904.809$ millones, superior en $\text{G } 1.164.003$ millones, al déficit primario presentado en el mismo periodo del año anterior ($\text{G } -259.194$ millones).

El superávit primario registrado en el mes de mayo del presente año fue superior en $\text{G } 586.609$ millones al superávit primario registrado en el mes de abril, debido a que se registró un incremento del Total de los Ingresos en $\text{G } 719.385$ millones (36,5%) y un incremento del Total de los Gastos Primarios en $\text{G } 132.776$ millones (7,1%).

Gráfico N° 22: Resultado Primario de la Administración Central.
En Millones de Guaraníes.

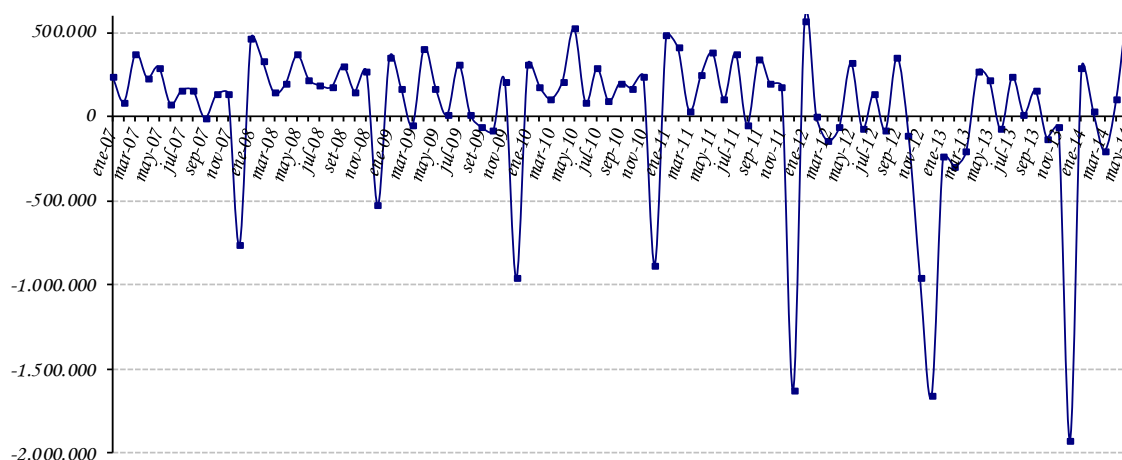

Fuente: Ministerio de Hacienda.

B.3. Depósitos del sector público en el BCP.

Los depósitos del SPNF a junio de 2014, reflejaron una disminución de $\text{G } 212,2$ mil millones (2,9%) con relación al mes anterior, siendo el saldo de estos depósitos de $\text{G } 6.999,9$ mil millones. Esta cifra es menor en 4,9% al registrado en el mes de junio de 2013. De estos depósitos $\text{G } 5.303,6$ mil millones corresponden a MN y $\text{G } 1.696,4$ mil millones a ME. La reducción de los depósitos del Sector Público no Financiero está

explicado por el descenso de los Depósitos del Gobierno Central en $\text{G} 327,4$ mil millones (7,4%) y contrarrestado con el aumento de los Depósitos del Fondo de Seguridad Social en $\text{G} 115,2$ mil millones (4,1%).

El saldo de los depósitos del Gobierno Central fue de $\text{G} 4.088,5$ mil millones, de los cuales $\text{G} 2.392,2$ mil millones corresponden a MN y $\text{G} 1.696,3$ mil millones a ME. Del mismo modo, el monto de los depósitos de la Caja Fiscal y de las Empresas Públicas a este mes registró un saldo de $\text{G} 2.910,8$ mil millones y $\text{G} 0,5$ mil millones en MN respectivamente.

Gráfico N° 23: Saldo de depósitos del Sector Público no Financieros en el BCP.
En miles millones de Guaraníes.

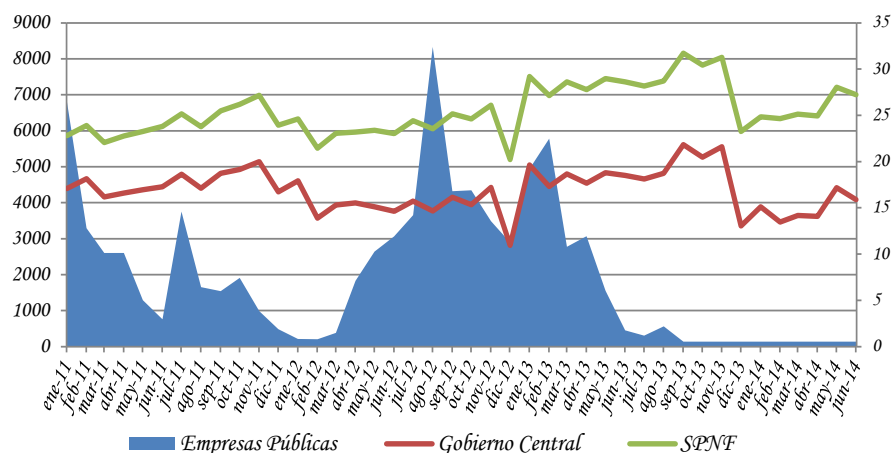

Fuente: Departamento de Estudios Monetarios y Financieros, Sub Gerencia General de Política Monetaria.

C. Análisis del Sistema Bancario y Financiero.

C.1. Análisis del Sistema Bancario.

C.1.1. Cuentas Activas.

Al mes de junio de 2014, el saldo de Activos del Sistema Bancario fue de $\text{G} 82.142,7$ mil millones, lo que refleja un aumento de $\text{G} 1.309,6$ mil millones (1,6%) con relación al mes de mayo de 2014. Con respecto al mismo mes del año anterior, esta cuenta registró un valor mayor en $\text{G} 13.936,5$ mil millones (20,4%).

Tabla N° 10: Cuentas del Activo del Sistema Bancario.
En Miles de Millones de Guaraníes.

| CONCEPTO/ PERIODO | Jun-13 | May-14 | Jun-14 | Var. % | Var. % |
|--|-----------------|-----------------|-----------------|------------|-------------|
| | | | | Mensual | Interanual |
| ACTIVOS | 68.206,2 | 80.833,1 | 82.142,7 | 1,6 | 20,4 |
| Activos Externos | 4.198,5 | 5.244,6 | 5.217,0 | -0,5 | 24,3 |
| Disponibilidad en el BCP | 10.288,1 | 12.596,0 | 12.501,6 | -0,7 | 21,5 |
| Instrumentos de Regulación Monetaria | 7.5854,4 | 7.257,1 | 7.704,3 | 6,2 | -1,9 |
| Crédito al Sector Público | 1.695,0 | 2.862,0 | 2.912,7 | 1,8 | 71,8 |
| Crédito al Sector Privado | 38.503,4 | 45.579,4 | 46.113,7 | 1,2 | 19,8 |
| Créditos al Resto del Sistema Financiero | 1.658,8 | 1.560,8 | 1.577,0 | 1,0 | -4,9 |
| Activos No Clasificado | 4.008,1 | 5.733,2 | 6.116,3 | 6,7 | 52,6 |

Fuente: Balance Consolidado de Bancos, Superintendencia de Bancos.

El aumento mensual de los Activos del Sistema Bancario en el mes de junio de 2014 se debió a las variaciones positivas registradas en las cuentas: Instrumentos de Regulación Monetaria, Crédito al Sector Público, Créditos al Sector Privado, Crédito al Resto del Sistema Financiero y Activos No Clasificados.

En término interanual, se observó un notorio crecimiento de Activos Externos (24,3%), Disponibilidades en el BCP (21,5%), Créditos al Sector Público (71,8%) y Créditos al Sector Privado (19,8%).

C.1.2. Cuentas Pasivas.

El saldo total de Pasivos del Sistema Bancario al mes de junio de 2014 se ubicó en ₡ 73.445,0 mil millones, lo que representa un valor superior en ₡ 1.120,9 mil millones (1,5%), con respecto a mayo de 2014. Al compararlo con el mismo mes del año anterior, esta cuenta presenta un aumento de ₡ 12.423,8 mil millones (20,4%). El incremento mensual en el Pasivo del Sistema Bancario se debió a los aumentos de las cuentas: Pasivos Externos, Depósitos del Sector Privado, Bonos y Otros Valores Emitidos, Obligaciones con el Sector Público, Obligaciones con el BCP y Pasivos No Clasificados. Asimismo, se señala que el Patrimonio de los Bancos registró un alza de 2,2% en este periodo.

Tabla N° II: Cuentas del Pasivo del Sistema Bancario.
En Miles de Millones de Guaraníes.

| CONCEPTO/ PERIODO | Jun-13 | May-14 | Jun-14 | Var. % Mensual | Var. % Interanual |
|--|-----------------|-----------------|-----------------|-------------------|----------------------|
| PASIVOS | 61.021,1 | 72.324,1 | 73.445,0 | 1,5 | 20,4 |
| <i>Pasivos Externos</i> | 4.709,4 | 6.013,4 | 6.275,0 | 4,3 | 33,2 |
| <i>Depósitos del Sector Privado</i> | 41.568,7 | 48.353,2 | 48.683,6 | 0,7 | 17,1 |
| <i>Operaciones con el Resto del Sistema Financiero</i> | 0,0 | 26,5 | 26,3 | -0,2 | 100,0 |
| <i>Bonos y Otros Valores Emitidos</i> | 1.014,7 | 1.086,9 | 1.092,9 | 0,6 | 7,7 |
| <i>Obligaciones con el Sector Público</i> | 6.821,3 | 8.616,8 | 8.671,1 | 0,6 | 27,1 |
| <i>Obligaciones con el BCP</i> | 312,6 | 262,3 | 384,4 | 46,6 | 23,0 |
| <i>Pasivos No Clasificados</i> | 6.594,4 | 7.964,8 | 8.311,7 | 4,4 | 26,0 |
| PATRIMONIO | 7.185,1 | 8.509,0 | 8.697,7 | 2,2 | 21,1 |

Fuente: Balance Consolidado de Bancos, Superintendencia de Bancos.

En comparación con el mismo período del año anterior, se observa un importante incremento de Pasivos Externos (33,2%), Depósitos del Sector Privado (17,1%) y Obligaciones con el Sector Público (27,1%).

C.1.3. Depósitos del Sector Privado en el Sistema Bancario y Créditos del Sistema Bancario al Sector Privado.

a. Depósitos.

Al mes de junio de 2014, los depósitos totales del sector privado alcanzaron un nivel de ₡ 48.683,6 mil millones, lo cual representó un alza mensual de 0,7% y un aumento de 17,1% interanual.

En términos mensuales, los depósitos en MN tuvieron una variación positiva (0,3%), registrando un saldo de 24.827,5 mil millones. En tanto, los depósitos del sector privado en ME, expresados en dólares, alcanzaron un nivel de USD 5.441,6 millones, mayor en 1,9% al saldo verificado en mayo de 2014. Los depósitos del sector privado en ME, expresados en guaraníes, alcanzaron un nivel superior en ₡ 246,6 mil millones (1,0%), con relación al mes anterior.

El dinamismo interanual en los depósitos totales se debe al aumento tanto de los depósitos del sector privado en MN como en ME (expresados en dólares), que crecieron en 9,5% y 29,2%, respectivamente. Por su parte, el incremento interanual de los depósitos en MN

está explicado por el alza de los rubros: Depósitos en Cta. Cte. (7,4%), Depósitos de Ahorro a la Vista (13,8%), Ahorros a Plazo (70,5%) y Certificados de Depósito de Ahorro (10,6%).

Gráfico N° 24: Depósitos del Sector Privado en el Sistema Bancario. Variación Interanual.

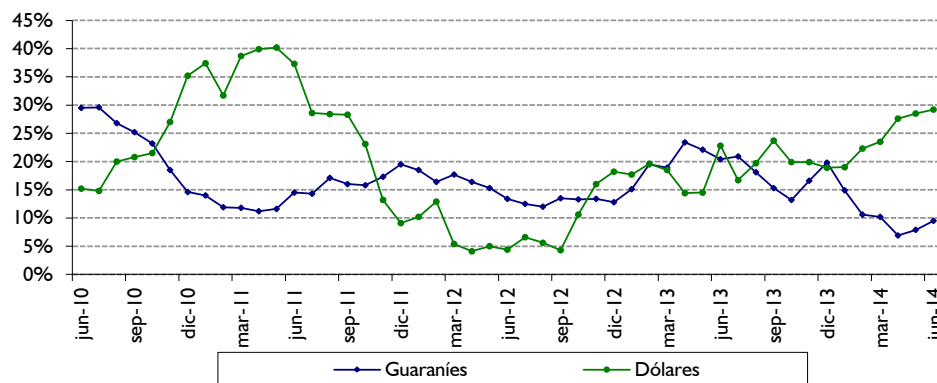

Fuente: Departamento de Estudios Monetarios y Financieros, Sub Gerencia General de Política Monetaria.

Como hecho resaltante se destaca la elevada concentración de los depósitos a la vista en MN (Cuentas Corrientes y Ahorros a la Vista) que mantiene el sector privado en los bancos, representando la proporción de dichos depósitos el 64,5%. Este comportamiento es cercano a los depósitos en ME, siendo la proporción de 61,3% a junio de 2014.

Gráfico N° 25: Estructura de los Depósitos del Sector Privado en el Sistema Bancario en MN y ME.

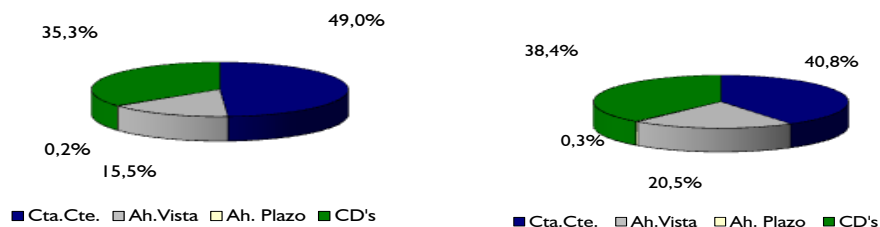

Fuente: Departamento de Estudios Monetarios y Financieros, Sub Gerencia General de Política Monetaria.

La composición estructural de los depósitos del sector privado en el mes de junio de 2014 indica que el 49,0% están expresados en ME, ratio superior en 3,5 p.p. al registrado en junio de 2013. Esto se debe al mayor ingreso de divisas por el buen año de las agroexportaciones, por lo que en los primeros meses se observa aumento de depósitos en esta moneda.

b. Créditos.

Desde el segundo semestre de 2004 se percibe una continua recuperación de los créditos totales bancarios al sector privado, debido al permanente incremento de los créditos denominados en MN y ME.

En el presente mes los créditos tanto, en MN como en ME, avanzaron. Los créditos bancarios totales al sector privado se ubicaron en ₡ 46.113,7 mil millones, representando un aumento mensual de 1,2%, la variación positiva registrada en los créditos en MN fue de 1,2%, en tanto, en ME (expresados en dólares) fue de 2,0%. Por su parte, el equivalente en moneda nacional registró un incremento de 1,1%.

Interanualmente, los préstamos totales verificaron un incremento de 19,8%. El buen desempeño interanual que registraron los créditos se dio igualmente, en los créditos en MN como en ME, que se situaron en niveles de ₡ 25.046,8 mil millones y USD 4.805,4 millones y verificaron crecimientos de 17,5% y 25,4%, respectivamente.

Gráfico N° 26: Crédito del Sistema Bancario al Sector Privado.
Variación Interanual.

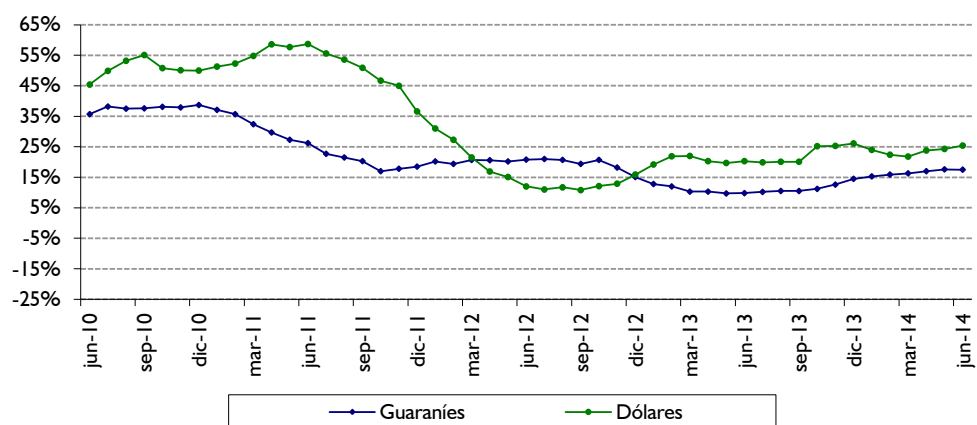

Fuente: Departamento de Estudios Monetarios y Financieros, Sub Gerencia General de Política Monetaria.

La evolución de la desdolarización de los créditos bancarios en el sector privado ha sido más acentuada que la de los depósitos en el mismo sector. Se argumenta que el bajo nivel de dolarización de la cartera crediticia bancaria al sector privado, que a junio de 2014 representó el 45,7% del total de la cartera se debe, en parte, a una política orientada a un menor riesgo cambiario por parte de las entidades bancarias.

Gráfico N° 27: Dolarización del Sistema Bancario.
Depósitos, Créditos y Morosidad.

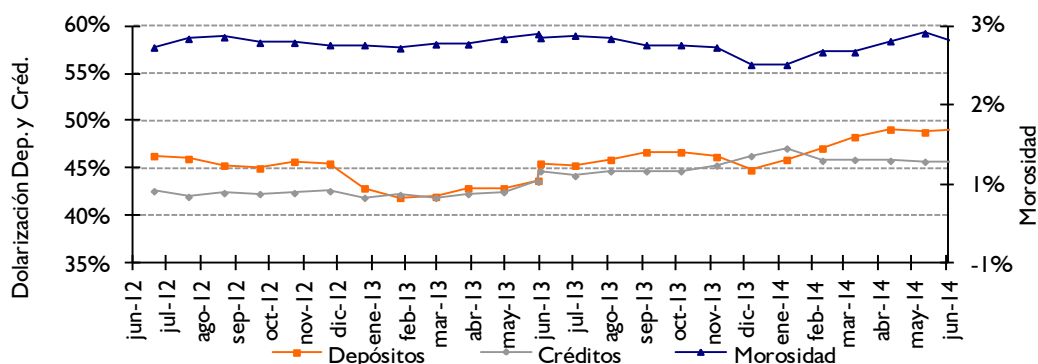

Fuente: Departamento de Estudios Monetarios y Financieros, Sub Gerencia General de Política Monetaria.

C.1.4. Fuentes y Usos de Fondos del Sistema Bancario.

El cuadro de Fuentes y Usos del Sistema Bancario indica la capacidad que tiene el sistema de generar recursos, así como la utilización de los mismos. Los valores consignados en los cuadros son flujos e indican variaciones del stock de cada cuenta.

El sistema bancario registró una variación mensual positiva en sus fuentes de recursos en MN en ₡ 801,5 mil millones. Las cuentas que principalmente originaron el aumento de fuentes de recursos fueron: Depósitos del Sector Público en ₡ 264,0 mil millones, Depósitos del Sector Privado en ₡ 83,7 mil millones, Bonos y Otros Valores Emitidos en ₡ 9,5 mil millones, Obligaciones con el BCP en ₡ 114,6 mil millones, Pasivos No Clasificados en 18,0 mil millones y Capital y Reservas en 188,7 mil millones. El crecimiento de los recursos disponibles motivó, el alza de Crédito al Sector Privado en ₡ 298,7 mil millones, Crédito al Sector Público en ₡ 55,7 mil millones y Colocación en IRM en el BCP en ₡ 447,2 mil millones.

Las fuentes de recursos en ME tuvieron un incremento mensual de USD 172,5 millones, originados especialmente por Depósitos del Sector Privado en USD 102,5 millones, Bonos y Otros Valores Emitidos en USD 0,3 millones, Obligaciones con el BCP en USD 1,7 millones y reducción de Activos Internacionales Netos en USD 67,5 millones. Estos fondos fueron aplicados principalmente a Créditos al Sector Privado en USD 94,6 millones, Depósitos en el BCP en USD 20,1 millones y Otros Activos en USD 12,5 millones.

Tabla N° 12: Fuentes y Usos de Fondos del Sistema Bancario.
En Millones de Guaraníes y Millones de Dólares. V. Mensual.

| CONCEPTO | |
|---|----------------|
| TOTAL DE FUENTES Moneda Nacional | 801.554 |
| Depósitos del Sector Público | 264.053 |
| Depósitos del Sector Privado | 83.730 |
| Bonos y Otros Valores Emitidos | 9.510 |
| Obligaciones con el BCP | 114.630 |
| Pasivos No Clasificados | 17.985 |
| Capital y Reservas | 188.736 |
| Depósitos en el BCP | 122.910 |
| TOTAL DE USOS Moneda Nacional | 801.554 |
| Créditos Sector Privado | 298.710 |
| Créditos Sector Público | 55.685 |
| IRM | 447.159 |
| TOTAL DE FUENTES Moneda Extranjera | 172,5 |
| Depósitos del Sector Privado | 102,5 |
| Bonos y Otros Valores Emitidos | 0,3 |
| Obligaciones con el BCP | 1,7 |
| Activos Internacionales Netos | 67,5 |
| Créditos Sector Público | 0,5 |
| TOTAL DE USOS Moneda Extranjera | 172,5 |
| Depósitos del Sector Público | 45,3 |
| Créditos Sector Privado | 94,6 |
| Depósitos en el BCP | 20,1 |
| Otros Activos | 12,5 |

Fuente: Balance Monetario.

Interanualmente, las fuentes de recursos en MN de los bancos registraron un ascenso en ₡ 5.482,9 mil millones; entre las principales cuentas que incidieron se encuentran los Depósitos del Sector Público, Depósitos del Sector Privado, Bonos y Otros Valores Emitidos, Obligaciones con el BCP y Capital y Reservas. El mayor nivel de recursos produjo el aumento de las cuentas Créditos al Sector Privado, Créditos al Sector Público, Depósitos en el BCP y Otros Activos. Por su parte, en ME se verificó un aumento en USD 1.645,2 millones, proveniente principalmente de Depósitos del Sector Privado, Depósitos del Sector Público, Operaciones con el Resto del Sistema Financiero, Bonos y Otros Valores Emitidos, Pasivos Externos de M. y L. Plazo, Obligaciones con el BCP y Pasivos No Clasificados, que fueron destinados preferentemente a Activos Internacionales Netos, Créditos al Sector Privado, Créditos al Sector Público y Depósitos en el BCP.

Tabla N° 13: Fuentes y Usos de Fondos del Sistema Bancario.
 En Millones de Guaraníes y Millones de Dólares.
 Variación Interanual

| CONCEPTO | |
|---|------------------|
| TOTAL DE FUENTES Moneda Nacional | 5.482.862 |
| Depósitos | 3.736.810 |
| Sector Público | 1.577.305 |
| Sector Privado | 2.159.505 |
| Bonos y Otros Valores Emitidos | 18.980 |
| Obligaciones con el BCP | 64.286 |
| Capital y Reservas | 1.512.681 |
| IRM | 150.105 |
| TOTAL DE USOS Moneda Nacional | 5.482.862 |
| Créditos Sector Privado | 3.739.091 |
| Créditos Sector Público | 1.057.755 |
| Depósitos en el BCP | 306.582 |
| Otros Activos | 379.434 |
| TOTAL DE FUENTES Moneda Extranjera | 1.645,2 |
| Depósitos del Sector Público | 66,6 |
| Depósitos del Sector Privado | 1.230,2 |
| Operaciones con el Resto del Sistema Financiero | 6,0 |
| Bonos y Otros Valores Emitidos | 16,2 |
| Pasivos Externos Mediano L. Plazo | 300,0 |
| Obligaciones con el BCP | 1,8 |
| Pasivos No Clasificados | 24,4 |
| TOTAL DE USOS ME | 1.645,2 |
| Activos Internacionales Netos | 172,5 |
| Créditos Sector Privado | 973,9 |
| Créditos Sector Público | 37,2 |
| Depósitos en el BCP | 461,6 |

Fuente: Balance Monetario.

Apartado 3. Operaciones Forward de Divisas (Compra y venta de divisas a término) del Sistema Financiero Nacional.

En virtud a la Res. N° 9, Acta N° 39 de fecha 8 de julio de 2009, el Directorio del Banco Central de Paraguay, autorizó a las Entidades Bancarias y Empresas Financieras a realizar operaciones de compra venta de divisas a término (Forward de Divisas).

El contrato forward u operaciones cambiarias a término, permite garantizar a exportadores e importadores una cotización previsible de las divisas. Fundamentalmente, es un contrato a plazo que establece un compromiso u obligación de comprar o vender una cantidad de una moneda en una fecha a futuro a un precio definido en el momento de confeccionar el contrato. El propósito del forward de divisas es administrar el riesgo en el que se incurre por los posibles efectos negativos de la volatilidad del tipo de cambio, elimina hoy las incertidumbres de futuras devaluaciones o revaluaciones y permite a las empresas concentrar su atención en las actividades comerciales y productivas propias del negocio despreocupándose del riesgo en el tipo de cambio. Si bien, el mercado forward está en sus etapas iniciales, constituye un avance importante, pues esta estrategia despierta un creciente interés de parte de los agentes económicos, quienes paulatinamente están accediendo a este mecanismo de previsión a sus operaciones de comercio exterior.

En el siguiente gráfico, se puede observar la evolución de las operaciones forward efectuadas en el sistema financiero, desde febrero de 2009 hasta junio de 2014. Al mes de junio de 2014, el monto transado en el mercado forward alcanzó un nivel de USD 41,3 millones de venta y de USD 22,0 millones de compra. Los importadores son principalmente, los que están utilizando en mayor medida este mecanismo, conforme a las operaciones pactadas, se aprecia que en el presente mes lo importadores tomaron mayor cobertura.

**Evolución de Operaciones Forward del Sistema Financiero ¹⁰
En US\$.**

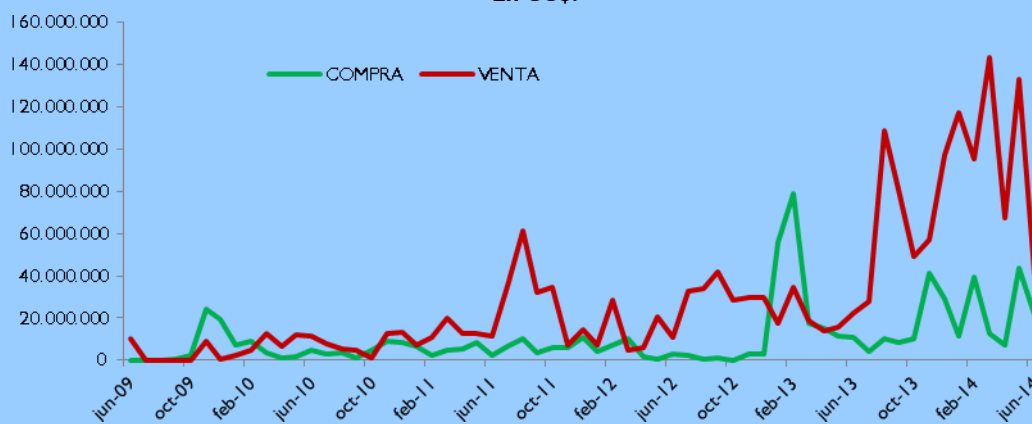

Fuente: Gerencia de Mercados

¹⁰ La operación forward se hace desde el punto de vista del banco, por lo tanto el exportador debe pactar un **forward de compra** de dólares, pues el banco tiene la obligación de comprarle sus dólares y si es un importador un **forward de venta** pues ahora el banco está en la obligación de venderle dólares, en fecha a futuro y al precio establecido.

En el cuadro siguiente se detalla la distribución del monto transado por plazo en porcentajes para junio de 2013 y 2014.

**Distribución del Monto Promedio Transado de
Forwards por plazo
En porcentajes**

| Plazo(días) | Junio-13 | Junio-14 |
|--------------------|-----------------|-----------------|
| 15 a 35 | 58,1 | 39,2 |
| 36 a 60 | 6,1 | 43,4 |
| 61 a 90 | 7,8 | 1,6 |
| 91 a 180 | 1,2 | 1,6 |
| > 180 | 26,8 | 14,2 |

Fuente: Gerencia de Mercados

Se observa que la distribución de los contratos forward, según plazos pactados en junio de 2014, están distribuidos principalmente en plazo de 15 a 35 días con el 39,2%, 36a 60 días con el 43,4% y > 180 días con el 14,2%.

**Participacion de Montos Pactados por Plazos
Junio de 2014**

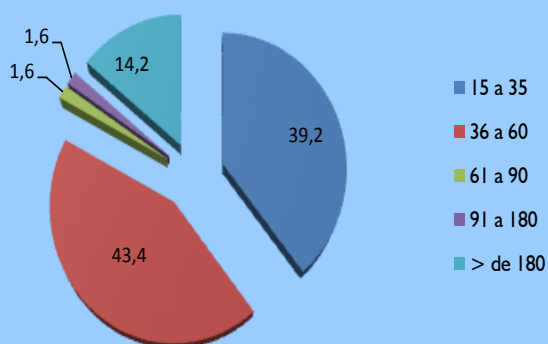

Fuente: Gerencia de Mercados

C.2. Análisis de las Empresas Financieras.

C.2.1. Cuentas Activas.

El total de Activos de las empresas financieras sumó ₡ 4.189,4 mil millones, lo cual representó un aumento en término mensual de ₡ 111,0 mil millones (2,7%). En comparación al mismo mes del año anterior, los activos presentaron un aumento en ₡ 965,3 mil millones (29,9%).

Este nuevo nivel de Activos de las empresas financieras se debió principalmente al alza mensual que registraron las cuentas: Crédito al Sector Privado y Activos No Clasificados.

Tabla N° 14: Cuentas del Activo del Sector Empresas Financieras.
En Miles de Millones de Guaraníes.

| Concepto | Jun-13 | May-14 | Jun-14 | Var. % Mensual | Var. % Interanual |
|--|---------|---------|---------|-------------------|----------------------|
| ACTIVOS | 3.224,1 | 4.078,4 | 4.189,4 | 2,7 | 29,9 |
| Activos Externos | 55,5 | 66,4 | 54,1 | -18,5 | -2,5 |
| Disponibilidades en el BCP | 201,6 | 300,4 | 287,6 | -1,3 | 42,7 |
| Letras de Regulación Monetaria | 48,8 | 72,5 | 69,7 | -3,9 | 42,9 |
| Crédito al Sector Publico | 1,5 | 1,5 | 1,5 | 0,0 | 0,0 |
| Crédito al Sector Privado | 2.567,3 | 3.178,0 | 3.253,9 | 2,4 | 26,7 |
| Créditos al Resto del Sistema Financiero | 1,1 | 1,2 | 1,2 | 1,8 | 5,0 |
| Activos No Clasificado | 348,3 | 458,4 | 521,4 | 13,7 | 49,7 |

Fuente: Balance Consolidado de Empresas Financieras, Cuentas Monetarias.

C.2.2. Cuentas Pasivas.

El saldo de las cuentas Pasivas a fines de junio de 2014 totalizó ₡ 3.645,2 mil millones, cifra que representó una variación positiva mensual en ₡ 102,1 mil millones (2,9%). En términos interanuales, esta cuenta denotó un aumento de ₡ 887,5 mil millones (32,2%).

El aumento mensual en el Pasivo de las empresas financieras se explica por el ascenso registrado en las cuentas Depósitos del Sector Privado, Obligaciones con el BCP y Pasivos No Clasificados. Asimismo, se menciona que el Patrimonio de las empresas financieras tuvo un alza mensual de 1,7% y en término interanual de 16,7%.

Tabla N° 15: Cuentas del Pasivo del Sector Empresas Financieras.
En Miles de Millones de Guaraníes

| Concepto | May-13 | May-14 | Jun-14 | Var. % Mensual | Var. % Interanual |
|--|----------------|----------------|----------------|-------------------|----------------------|
| PASIVOS | 2.717,7 | 3.543,1 | 3.645,2 | 2,9 | 32,2 |
| Pasivos Externos | 12,8 | 21,6 | 18,8 | -12,8 | 46,5 |
| Depósitos del Sector Privado | 2.287,8 | 2.935,3 | 2.985,2 | 1,7 | 30,5 |
| Bonos y Otros Valores Emitidos | 0,0 | 25,0 | 25,0 | 0,0 | 100,0 |
| Operaciones con el Resto del Sector Financiero | 1,6 | 8,1 | 5,8 | -28,8 | 269,2 |
| Obligaciones con el Sector Público | 28,4 | 37,1 | 34,6 | -6,7 | 22,1 |
| Obligaciones con el BCP | 4,2 | 6,7 | 7,6 | 13,4 | 80,3 |
| Pasivos No Clasificados | 423,0 | 509,3 | 568,1 | 11,5 | 34,3 |
| PATRIMONIO | 466,4 | 535,3 | 544,2 | 1,7 | 16,7 |

Fuente: Balance Consolidado de Empresas Financieras, Cuentas Monetarias.

C.2.3. Depósitos y Créditos de las Empresas Financieras al Sector Privado.

a. Depósitos.

El saldo a junio de 2014 de los depósitos totales de las empresas financieras se ubicó en ₡ 2.985,2 mil millones. Este nivel representa una variación mensual positiva de ₡ 50,0 mil millones (1,7%). En términos interanuales, los depósitos presentaron un alza de ₡ 697,5 mil millones (30,5%).

El aumento mensual mencionado estuvo propiciado, por el alza de los depósitos en MN y en ME. El saldo de depósitos en MN tuvo un incremento de ₡ 51,3 mil millones (2,2%) y alcanzó un nivel de ₡ 2.433,7 mil millones. Igualmente, los depósitos expresados en dólares americanos, aumentaron en (0,6%), registrando un saldo de USD 125,8 millones. En cambio, los depósitos en ME expresados en guaraníes, registraron una variación negativa, ubicándose en ₡ 551,5 mil millones (efecto cambiario), en este periodo.

En término interanual, los depósitos en MN tuvieron un alza de ₡ 5697,5 mil millones, explicada especialmente por la variación positiva registrada en los Depósitos a la Vista en ₡ 100,8 mil millones (30,2%) y Certificados de Depósitos de Ahorro en ₡ 414,8 mil millones (26,3%). Por su parte, los depósitos en ME, expresados en dólares americanos, elevaron interanualmente en USD 43,0 millones (52,8%).

Finalmente, la composición estructural de los depósitos en el mes de junio de 2014 indicó que el 81,5% del total corresponde a depósitos en MN y el 18,5% a depósitos en ME. Estos niveles de participación indican un nivel inferior de 2,3 puntos porcentuales al registrado en junio de 2013.

b. Créditos.

El saldo total de préstamos de las empresas financieras al sector privado, al mes de junio de 2014, alcanzó la suma de ₡ 3.253,9 mil millones, superior al observado en el mes anterior (2,4%). Este nuevo nivel se debe a aumentos de los créditos en MN y ME.

Los créditos en MN registraron un alza mensual de ₡ 42,4 mil millones (1,6%), alcanzando un saldo de ₡ 2.636,0 mil millones. Por su parte, los créditos en ME, expresados en dólares americanos, registraron un saldo de USD 140,9 millones que representó un alza mensual de 6,7%. Estos préstamos expresados en guaraníes, tuvieron un saldo de ₡ 617,8 mil millones, lo que constituyó una variación mensual positiva de ₡ 33,5 mil millones (5,7%).

En comparación a junio de 2013, los préstamos totales registraron un incremento de ₡ 686,6 mil millones (26,7%), producida por aumentos en los créditos en MN en ₡ 490,1 mil millones (22,8%). Igualmente, los créditos en ME, expresados en guaraníes se incrementaron en ₡ 196,5 mil millones (46,6%). Estos créditos, expresados en dólares, presentaron asimismo, un alza de 50,1%.

C.2.4. Fuentes y Usos de Fondos de Empresas Financieras.

Las fuentes de fondeo de las empresas financieras tuvieron un aumento mensual tanto en MN como en ME. En término interanual se observó igualmente un crecimiento de las fuentes en MN y en ME. El incremento mensual en las fuentes de recursos en MN fue de ₡ 91,5 mil millones. Esta variación está relacionada principalmente con el aumento de Depósitos del Sector Privado en ₡ 51,3 mil millones, Obligaciones con el BCP en ₡ 0,8 mil millones y Capital y Reservas en ₡ 8,9 mil millones. El aumento de los recursos disponibles motivó, especialmente, el incremento de Crédito al Sector Privado en ₡ 42,4 mil millones y Otros Activos en ₡ 49,0 mil millones. Con relación a las fuentes en ME, el crecimiento mensual fue de USD 12,9 millones, básicamente, proveniente de Depósitos del Sector Privado, Pasivos No Clasificados y reducción de Activos Internacionales, las cuales fueron aplicadas en mayor medida a Crédito al Sector Privado y Depósitos en el BCP.

Tabla N° 16: Fuentes y Usos de Fondos de Empresas Financieras.
En Millones de Guaraníes y Millones de Dólares.
Variación Mensual

| CONCEPTO | |
|---|---------------|
| TOTAL DE FUENTES Moneda Nacional | 91.536 |
| Depósitos Sector Público | 66 |
| Depósitos Sector Privado | 51.312 |
| Obligaciones con el BCP | 775 |
| Capital y Reservas | 8.904 |
| Crédito al Resto del Sector Financiero | 42 |
| IRM | 2.802 |
| Depósitos en el BCP | 27.635 |
| TOTAL DE USOS Moneda Nacional | 91.536 |
| Crédito al Sector Privado | 42.437 |
| Otros Activos | 49.099 |
| TOTAL DE FUENTES Moneda Extranjera | 12,9 |
| Depósitos Sector Privado | 0,8 |
| Pasivos No Clasificados | 10,0 |
| Activos Internacionales Netos | 2,1 |
| TOTAL DE USOS Moneda Extranjera | 12,9 |
| Depósitos Sector Público | 0,5 |
| Crédito al Sector Privado | 8,8 |
| Depósitos en el BCP | 3,6 |

Fuente: Balance Monetario.

En términos interanuales, las fuentes de recursos de las empresas financieras registraron variaciones positivas en MN de ₡ 622,0 mil millones y en ME de USD 61,8 millones, respectivamente.

Tabla N° 17: Fuentes y Usos de Fondos del Sistema Bancario.
 En Millones de Guaraníes y Millones de Dólares.
 Variación Interanual

| CONCEPTO | |
|---|----------------|
| TOTAL DE FUENTES Moneda Nacional | 622.029 |
| Depósitos Sector Público | 383 |
| Depósitos Sector Privado | 515.549 |
| Bonos y Otros Valores Emitidos | 25.000 |
| Obligaciones con el BCP | 3.263 |
| Capital y Reservas | 77.830 |
| Crédito Resto del Sector Financiero | 4 |
| TOTAL DE USOS Moneda Nacional | 622.029 |
| Crédito al Sector Privado | 490.129 |
| IRM | 20.938 |
| Depósitos en el BCP | 22.054 |
| Otros Activos | 88.908 |
| TOTAL DE FUENTES Moneda Extranjera | 61,8 |
| Depósitos Sector Público | 1,5 |
| Depósitos Sector Privado | 43,5 |
| Pasivos No Clasificados | 15,3 |
| Activos Internacionales Netos | 1,5 |
| TOTAL DE USOS Moneda Extranjera | 61,8 |
| Crédito al Sector Privado | 47,0 |
| Depósitos en el BCP | 14,8 |

Fuente: Balance Monetario.

C.3. Préstamos del Banco Central del Paraguay a Bancos y Empresas Financieras.

El saldo de Préstamos otorgados por el BCP a los bancos y empresas financieras, al mes de junio de 2014, totalizó ₡ 1.081,6 mil millones, saldo levemente inferior con relación al mes anterior. Registran reducciones las cuentas Sobregiros en ME en ₡ 127,0 millones en (0,9%) y Cuentas por Cobrar M/E en ₡ 423,0 millones (0,9%). En cambio, aumento la cuenta Intereses Devengados a Cobrar en ₡ 26,0 millones. Por su parte, las demás cuentas no registraron movimientos.

C.4. Operaciones Bursátiles.

C.4.1. Instrumentos Financieros Transados.

Las transacciones realizadas en el mes de junio de 2014 en la Bolsa de Valores y Productos de Asunción S.A., alcanzaron ₡ 36.733,8 millones, cifra superior en 14,4% a la registrada en el mes precedente. Igualmente, con respecto al mismo mes del año anterior tuvo una variación positiva

de 41,4%. Sobre el total transado, el 98,2% corresponde a operaciones de Renta Fija y el 1,2% a operaciones de Renta Variable.

En el cuadro siguiente se detallan las operaciones bursátiles correspondientes a los meses mayo y junio de 2014 y sus respectivas variaciones.

Tabla N° 18: Instrumentos Financieros Transados en la BVPASA.
En Millones de Guaraníes.

| INSTRUMENTOS DE CAPITAL Y DE DEUDA | 2014 | | | Var. % | Var. % |
|---------------------------------------|---------------|---------------|----------------|-------------|-------------|
| | Mayo | Junio | En el Año | May-Jun/14 | Año 2013/14 |
| Acciones | 4.086 | 447 | 12.305 | -89,1 | -89,7 |
| Bonos en Gs | 25.735 | 32.291 | 176.720 | 25,5 | 78,1 |
| Bonos USD | 1.651 | 3.284 | 26.780 | 98,9 | 62,1 |
| Cupones en USD | 0 | 0 | 0 | s/v | s/v |
| Cupones en Gs | 0 | 0 | 0 | s/v | s/v |
| Pagarés en Gs | 0 | 0 | 0 | s/v | s/v |
| Pagarés USD | 0 | 0 | 0 | s/v | s/v |
| Certificado de Call Interf. | 0 | 0 | 0 | s/v | s/v |
| Títulos de Inversión en Gs | 0 | 0 | 0 | s/v | s/v |
| Títulos de Crédito en USD | 158 | 206 | 773 | 30,0 | 55,3 |
| Títulos de Crédito en Gs | 489 | 508 | 6.659 | 3,8 | -61,9 |
| Total operado | 32.119 | 36.734 | 223.238 | 14,4 | 41,4 |

Fuente: Elaboración propia en base a datos de la Bolsa de Valores y Productos de Asunción SA.

C.4.2. Los Mercados Primario y Secundario.

Los títulos valores, tanto de renta fija o variable (acciones, bonos, etc.) son emitidos por las empresas en el mercado primario. El mercado primario de valores se caracteriza por la emisión de instrumentos nuevos al mercado financiero, donde los mismos son vendidos y colocados por la empresa emisora. El mercado secundario se encarga de las compraventas posteriores de esos títulos entre los inversores, encargándose de proporcionar liquidez a los títulos. Esta cualidad es muy importante, ya que la liquidez junto con el riesgo y el rendimiento son los elementos básicos para decidir una inversión.

En el mes de junio, el volumen negociado en el mercado primario fue de ₡ 29.244,8 millones, que representa el 79,6% del total transado, mientras que en el mercado secundario fue de ₡ 7.488,9 millones, representando el 20,4%. En comparación con igual periodo de 2013, los valores fueron de ₡ 16.172,5 millones (62,3%) y ₡ 9.797,3 millones (37,7%), respectivamente. De los datos se colige que el mercado primario tuvo una variación positiva interanual de 80,83%, en cambio, el mercado secundario una baja de 23,56%. Lo que demuestra que las empresas están recurriendo a financiarse en el mercado de valores, emitiendo instrumentos nuevos al mercado. Aunque, hubo más operaciones en el mercado primario, se aprecia que los

inversionistas van adquiriendo el conocimiento (know how), negocian sus instrumentos, haciéndolos líquidos o adquiriendo otros, en vez de mantener dichos instrumentos por toda su vida útil.

Tabla N° 19: Volumen Negociado por Mercado en la BVPASA.
En Millones de Guaraníes.

| | Primario | % | Secundario | % | Total |
|-----------------------------|-----------------|----------|-------------------|----------|-----------------|
| May-13 | 36.868.166.978 | 67,7% | 17.588.097.491 | 32,3% | 54.456.264.469 |
| Jun-13 | 16.172.523.262 | 62,3% | 9.797.309.400 | 37,7% | 25.969.832.662 |
| Jul-13 | 18.981.719.050 | 61,0% | 12.141.854.220 | 39,0% | 31.123.573.270 |
| Ago-13 | 23.698.042.041 | 59,2% | 16.359.105.887 | 40,8% | 40.057.147.928 |
| Sep-13 | 21.991.905.417 | 83,7% | 4.277.517.984 | 16,3% | 26.269.423.401 |
| Oct-13 | 32.447.617.102 | 86,9% | 4.907.228.126 | 13,1% | 37.354.845.228 |
| Nov-13 | 34.606.018.086 | 75,3% | 11.367.062.396 | 24,7% | 45.973.080.482 |
| Dic-13 | 176.258.883.970 | 93,2% | 12.782.126.695 | 6,8% | 189.041.010.665 |
| Ene-14 | 24.823.241.541 | 49,0% | 25.828.662.148 | 51,0% | 50.651.903.689 |
| Feb-14 | 9.015.634.162 | 61,8% | 5.570.462.670 | 38,2% | 14.586.096.832 |
| Mar-14 | 20.398.686.872 | 60,6% | 13.248.064.383 | 39,4% | 33.646.751.255 |
| Abr-14 | 48.030.572.737 | 86,5% | 7.470.560.467 | 13,5% | 55.501.133.204 |
| May-14 | 21.702.880.126 | 67,6% | 10.415.855.015 | 32,4% | 32.118.735.141 |
| Jun-14 | 29.244.844.881 | 79,6% | 7.488.974.704 | 20,4% | 36.733.819.585 |
| Variación Interanual | 80,83% | | -23,56% | | 41,45% |

Fuente: Bolsa de Valores y Productos de Asunción SA.

III. NIVEL DE ACTIVIDAD ECONÓMICA.

A. Indicador Mensual de la Actividad Económica del Paraguay¹¹ (IMAEP_1994=100).

A.1. Comportamiento del IMAEP¹² al mes de mayo del año 2014.

Al quinto mes del año, el Indicador Mensual de Actividad Económica del Paraguay (IMAEP) registró una variación acumulada de 3,2%, inferior al 3,6% del mes anterior. El sector industrial y las construcciones siguen mostrando un importante dinamismo; mientras que, otras actividades puntuales se han debilitado, principalmente la generación de electricidad por las binacionales y los servicios gubernamentales (medido por la evolución de los salarios públicos. Esto es consistente con la evolución más favorable del IMAEP que excluye a la agricultura y las binacionales, y acumula una variación de 4,6% para el mismo periodo.

En el mes de mayo, el sector agrícola se mantuvo en la senda de crecimiento de los últimos meses debido a los buenos resultados de la campaña agrícola 2014. De acuerdo a estimaciones, la cosecha de soja (principal rubro agrícola) fue de nuevo muy buena con registros similares a los niveles del año anterior, afectado en parte por factores climáticos desfavorables ocurridos en ciertos periodos del cultivo.

Por otro lado, la ganadería presentó un crecimiento significativo, superior al promedio de los primeros meses del año. Este resultado es considerado muy importante, pues se verifica luego de un crecimiento extraordinario del sector como el registrado durante el año anterior, luego de la recuperación de importantes mercados internacionales.

¹¹ El Indicador Mensual de la Actividad Económica del Paraguay (IMAEP) pretende entregar señales en el corto plazo sobre la evolución de la economía en términos constantes. El IMAEP incorpora información preliminar y no incluye la totalidad de las informaciones para las actividades económicas que integran el Producto Interno Bruto, por lo que debe considerarse como un indicador de tendencia o dirección de la economía paraguaya en el corto plazo.

¹² Los índices publicados en forma mensual sufren de modificaciones periódicas producto de la actualización de los datos, dado que estos no se agotan en el momento de su publicación. Es importante mencionar que se realizan periódicamente ajustes de las series de mayor a menor frecuencia.

Gráfico 28: Indicador Mensual de la Actividad Económica del Paraguay.
Índice al mes de mayo 2014 – Base 1994

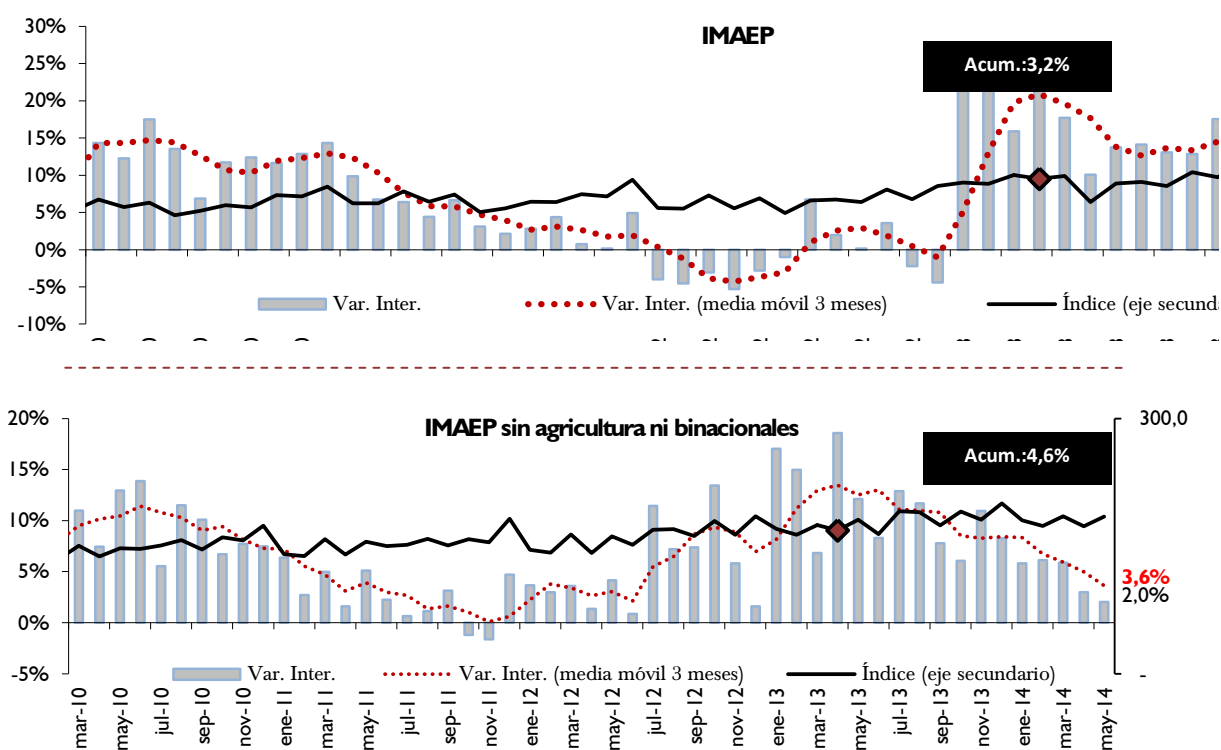

Fuente: Departamento de Cuentas Nacionales y Mercado Interno, Sub Gerencia General de Política Monetaria.

En el sector Industrial se observaron resultados positivos en la mayoría de sus componentes, manteniendo los niveles de crecimiento observados en los meses anteriores. Todo esto aumenta la diversificación de la economía, ya que el aporte del sector industrial es fundamental para reducir la volatilidad del crecimiento económico, además de ser una fuente importante para la generación de empleos. Los sectores de mayor impacto en el desempeño positivo de la industria nacional fueron: la producción de minerales no metálicos, elaboración de productos cárnicos, elaboración de aceites, la elaboración de otros alimentos y la producción de lácteos.

El sector de la construcción, durante el mes de mayo, continuó en la senda de crecimiento pero a un ritmo menor que en los primeros meses del año, afectado por las adversas condiciones climáticas que provocaron inconvenientes en la prosecución normal de las obras, sobre todo las viales, y también en el suministro oportuno de ciertos insumos. Sin

embargo, el resultado global sigue siendo alentador y se espera nuevamente tasas mayores de crecimiento para los siguientes meses.

Por último el Sector de Servicios ha tenido una variación interanual positiva durante el mes de mayo del año 2014, pero a un ritmo inferior a los meses precedentes, debido al desempeño negativo de algunas actividades importantes del sector, como las comunicaciones y los servicios a las empresas.

Gráfico 29: Indicador Mensual de la Actividad Económica del Paraguay.
Base 1994 - Mayo 2014.

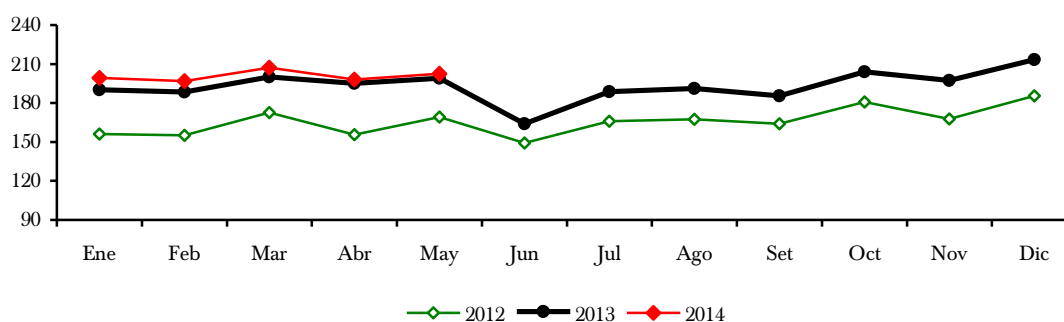

Fuente: Departamento de Cuentas Nacionales y Mercado Interno, Sub Gerencia General de Política Monetaria.

El IMAEP, al incorporar información preliminar de los distintos sectores económicos, deberá considerarse como un indicador de corto plazo de la tendencia y trayectoria de la economía paraguaya. La principal ventaja del IMAEP, frente a las cuentas anuales, es su oportunidad, dada ésta por su frecuencia mensual. Esta oportunidad es particularmente apreciada para la toma de decisiones en el ámbito privado o público.

Sin embargo, cabe destacar que la mayor oportunidad se obtiene a expensas de la agregación con que se publica el indicador todos los meses. En efecto, la carencia de indicadores mensuales para algunas actividades, así como la volatilidad mensual de los existentes, dificulta la publicación de la evolución de los componentes sectoriales. Respecto a los diversos indicadores sectoriales mensuales disponibles para los usuarios, la principal fortaleza del IMAEP viene dada justamente por su carácter sintético.

Por otro lado, una desventaja es su variabilidad, y en consecuencia, las constantes revisiones a la cual está sometido. Estas revisiones se originan por el hecho de que las fuentes sobre las que se calcula el indicador no se agotan al momento de ser publicado.

IV. SECTOR EXTERNO.

A. Aspectos Financieros Internacionales.

A.1. Reservas Monetarias Internacionales.

A fines de junio de 2014, las Reservas Monetarias Internacionales Netas (RMIN), ascienden a USD 6.332,8 millones, superior en USD 43,7 millones en comparación al mes anterior. Este comportamiento de las RIN, con respecto al mes de mayo fue resultado de transacciones netas positivas de USD 26,0 millones y a un ajuste positivo de USD 17,7 millones (que incluye las variaciones cambiarias y otros ajustes por momento de registro).

Gráfico N° 30: Reservas Internacionales Netas.

En Millones de Dólares.

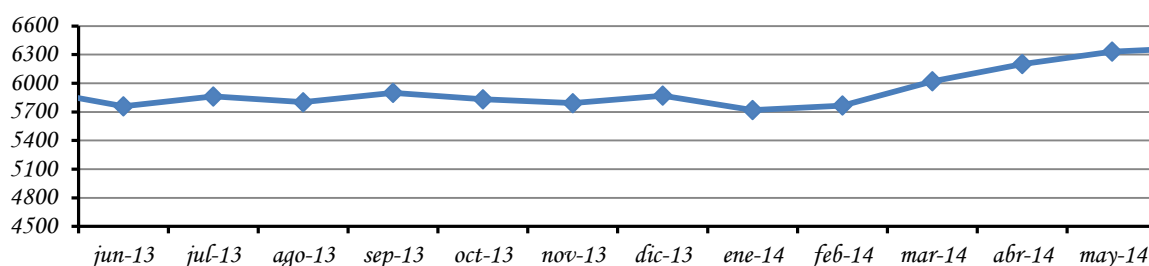

Fuente: Departamento de Economía Internacional, Sub Gerencia General de Política Monetaria.

Los ingresos de divisas durante el mes de junio de 2014 ascienden a USD 290,4 millones, que provienen principalmente de: Depósitos en Cuenta Corriente del Sistema Bancario en el Banco Central del Paraguay (BCP) (84,3%), Entidades Binacionales por Royalties y Compensaciones por Cesión de Energía (10,7%), Desembolsos de préstamos externos (3,4%), Depósitos del Sector Público en el BCP (0,7%), Intereses cobrados (0,4%). Los restantes 0,5% se deben a otras transacciones realizadas por el BCP y Exportaciones realizadas vía ALADI.

Por su parte, los egresos de divisas en igual periodo ascienden a USD 264,3 millones. Los principales rubros que explican las salidas fueron: Extracción de Depósitos en Cuenta Corriente del Sistema Bancario en el BCP (91,8%), Venta de divisas por parte del Banco Central (14,4%), Pagos de Deuda Pública Externa (6,7%), Extracción de Depósitos del Sector Público en el BCP (-14,4%), Importaciones realizadas vía ALADI (0,7%). Los restantes 0,8% se deben a otras transacciones realizadas por el BCP.

Tabla N° 20: Variación de RIN
En Miles de Dólares

| | 2014 | | | | | |
|--|-----------------|---------------|----------------|----------------|----------------|-----------------|
| | Enero | Febrero | Marzo | Abril* | Mayo* | Junio* |
| Comercio Exterior (ALADI) | 4.193 | 2.251 | 2.564 | -401 | -728 | -1.694,8 |
| Pago Deuda Externa | -28.746 | -19.817 | -19.729 | -17.071 | -15.968 | -17.743,2 |
| Otros Bienes y Servicios | 1.807 | 922 | -1.001 | 306 | 8.023 | 49,1 |
| Entes Binacionales* | 52.788 | 31.819 | 32.303 | 30.462 | 117.347 | 31.186,2 |
| Desembolsos en efectivo Deuda Externa | 283 | 1.700 | 42.891 | 20.255 | 1.556 | 9.985,6 |
| Sistema Financiero | -183.134 | 13.649 | 186.816 | 134.272 | 12.368 | -35.816,1 |
| Encaje legal | 0 | 0 | 0 | 0 | 0 | 0 |
| Compra / venta** | -179.500 | -69.000 | 30 | 40 | 0 | -37.965,0 |
| Cta. Cte. | -3.634 | 82.649 | 186.786 | 134.232 | 12.368 | 2.148,9 |
| Operaciones del Sector público | 22.818 | -13.251 | -3.639 | 14.701 | 2.031 | 40.059,1 |
| Variación Neta | -129.991 | 17.273 | 240.205 | 182.524 | 124.629 | 26.025,9 |
| Otros ajustes (por tipo de cambio y momento de registro) | -21.146 | 30.464 | 13.645 | -2.099 | 6.057 | 17.744,3 |
| VARIACION DE RIN | -151.137 | 47.737 | 253.850 | 180.425 | 130.686 | 43.770,3 |

Observación:

Datos de la Gerencia de Operaciones Internacionales-Dpto. de Administración de Reservas.

* Incluye Ingresos de Itaipú y Yacyretá por Royalties y Compensaciones por Cesión de Energía (incluye Cesiones de Energía adicionales).

** Las operaciones de Compra/Venta son obtenidos del Dpto. de Operaciones de Mercado Abierto (DOMA).

Fuente: Departamento de Economía Internacional, Sub Gerencia General de Política Monetaria.

A.2. Tipo de Cambio.

A.2.1. Tipo de Cambio Nominal G /USD.

Al mes de junio de 2014, el valor de la moneda doméstica experimento una apreciación de 0,4 % con respecto al dólar norteamericano, cotizando durante el mes de análisis en un nivel promedio de G /USD 4.404,8. Con este resultado, el guaraní no presentó variación alguna en términos interanuales sin embargo en términos acumulados presentó una apreciación de 2,6 %.

A.2.2. Tipo de Cambio real bilateral.¹³

En términos reales nuestra moneda se depreció en 0,4 % con respecto al Real Brasileño en el mes de junio. La variación fue determinada por la depreciación nominal del guaraní con respecto al Real y contrarrestada por la variación de la inflación de ambos países. En términos interanuales se ha registrado una apreciación de 1,8 % y en términos acumulados una depreciación de 3,2 %.

Con respecto al Peso Argentino, el guaraní se apreció en términos reales marginalmente en 0,1 % en comparación al mes anterior. La variación fue determinada por la apreciación nominal del guaraní con respecto al Peso y contrarrestada por el diferencial de inflación de ambos países. En términos interanuales y acumulados se ha registrado una apreciación de 21,1 % y 10,6 % respectivamente.

Con respecto al Dólar Norteamericano, el guaraní en términos reales se apreció en 0,1 % con relación al mes anterior, producto apreciación nominal del guaraní con respecto a la moneda norteamericana y contrarrestada por el diferencial de inflación de ambos países. En términos interanuales y acumulados se ha registrado una apreciación de 4,3 % y de 4,6 %.

Finalmente, el índice de Tipo de Cambio Efectivo Real experimentó una depreciación de 0,2% con respecto al mes anterior. En términos interanuales y acumulados se ha registrado una apreciación de 4,9 % y 0,9 % respectivamente.

Gráfico N° 31: Evolución de Índices del Tipo de Cambio Real.
Año Base Promedio de 1995 = 100.

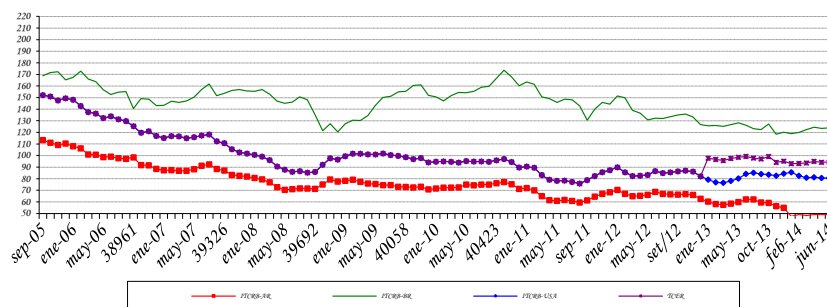

Fuente: Departamento de Economía Internacional, Sub Gerencia *General de Política Monetaria*.
TCRB-AR: Tipo de cambio real bilateral respecto al Peso Argentino.
TCRB-BR: Tipo de cambio real bilateral respecto al Real Brasileño.
TCRB-USA: Tipo de cambio real bilateral respecto al USD.
TCER: Tipo de cambio efectivo real.

¹³ TCR Bilateral = Índice tipo de cambio nominal ($G/Moneda$ Extranjera) * $\frac{\text{Índice de Precios (Extranjero) al Por Mayor}}{\text{Índice de Precios al Consumidor IPC (Paraguay)}}$

A.3. Ingreso de Divisas de las Entidades Binacionales.

El ingreso efectivo total de divisas de los entes binacionales en el mes de junio de 2014 ascendió aproximadamente a USD 31,2 millones, los cuales corresponden en su totalidad a Regalías (Royalties) y Compensación por Cesión de Energía de la Itaipú Binacional. Con respecto al monto verificado en igual periodo del año anterior hubo una disminución de USD 24,3 millones, explicado por la ausencia de datos de la Entidad Binacional Yacretá.

B. Comercio Exterior.¹⁴

El comercio de mercancías al mes de junio del 2014 registró un saldo superavitario de USD 1.538,2 millones, 33,6% superior al superávit observado en el mismo periodo del año anterior.

Tabla N° 21: Balanza Comercial.
En Millones de Dólares.

| Año | Exportaciones | Re | | Total | Importaciones | | Total | Saldo | Var. % interanual |
|-------------|---------------|---------------|-------|---------------|---------------|-------|---------------|---------|----------------------|
| | Registradas | Exportaciones | Otros | Exportaciones | Registradas | Otros | Importaciones | | |
| 2011 | 7.776,4 | 4.819,3 | 42,9 | 12.638,6 | 11.549,0 | 235,5 | 11.784,5 | 854,1 | -3,1 |
| 2012* | 7.283,9 | 4.261,1 | 108,6 | 11.653,6 | 10.756,4 | 326,4 | 11.082,8 | 570,7 | -33,2 |
| 2013* | 9.432,3 | 4.064,6 | 107,8 | 13.604,7 | 11.302,1 | 640,3 | 11.942,4 | 1.662,3 | 191,2 |
| Junio 2013* | 5.046,5 | 1.960,0 | 58,2 | 7.064,7 | 5.582,1 | 331,2 | 5.913,3 | 1.151,4 | |
| Junio 2014* | 5.509,7 | 1.725,0 | 62,7 | 7.297,4 | 5.285,2 | 474,0 | 5.759,2 | 1.538,2 | 33,6 |

*Cifras preliminares

Fuente: Departamento de Cuentas Externas, Sub Gerencia General de Política Monetaria.

B.1. Exportaciones e Importaciones

B.1.1. Exportaciones

Al mes de junio de 2014, el valor de las exportaciones registradas totalizó USD 5.509,7 millones, 9,2% superior al monto registrado en el mismo periodo del año anterior. Los diez productos más importantes en explicar este crecimiento son la semilla de soja, energía eléctrica, harina de soja, carnes, aceite de soja, cereales, cueros, materias plásticas, hilos, cables y demás conductores y maderas.

¹⁴ La evolución de la recaudación de aranceles externos no tiene relación directa ni proporcional con respecto a las variaciones de valor de las importaciones debido a que existen distintas tasas arancelarias conforme al origen de las mercancías y a los acuerdos comerciales que amparen su introducción al país.

El rubro Otros incluye las siguientes partidas de la cuenta bienes de la Balanza de Pagos: Reparación de bienes, Bienes para transformación y Bienes adquiridos en puertos por medios de transporte, entre otros.

Tabla N° 22: Exportaciones Acumuladas por Principales Productos.
En Millones de Dólares FOB

| | Enero - Junio 2013* | Enero - Junio 2014* | Var. Nominal | Var. % | Part. en el total |
|--------------------------------|---------------------|---------------------|--------------|------------|-------------------|
| Total | 5.046 | 5.510 | 463 | 9,2 | 100 |
| Semilla de soja | 1.933 | 2.090 | 157 | 8,1 | 37,9 |
| Energía Eléctrica | 1.102 | 1.084 | -18 | -1,6 | 19,7 |
| Harina de soja | 364 | 588 | 224 | 61,6 | 10,7 |
| Carne | 478 | 587 | 109 | 22,7 | 10,7 |
| Aceite de soja | 210 | 228 | 19 | 8,9 | 4,1 |
| Cereales | 294 | 197 | -97 | -33,0 | 3,6 |
| Cueros | 64 | 89 | 26 | 40,6 | 1,6 |
| Materias plásticas | 39 | 52 | 13 | 34,0 | 1,0 |
| Juego de cables para vehículos | 11 | 42 | 31 | 277,3 | 0,8 |
| Maderas | 43 | 41 | -2 | -5,3 | 0,7 |
| Otros | 509 | 511 | 2 | 0,5 | 9,3 |

*Cifras preliminares proveídos por el Sistema de Ordenamiento Fiscal Impositivo Aduanero (SOFIA) de la D.N.A.

Fuente: Departamento de Cuentas Externas, Sub Gerencia General de Política Monetaria.

Los principales destinos, de acuerdo a su participación en el total son: MERCOSUR (45%), Unión Europea (15,3%), Asia (10,9%), Resto de ALADI (8,9%), Rusia (8,5%) y resto del mundo (11,3%).

Gráfico N° 32: Principales productos de exportación.

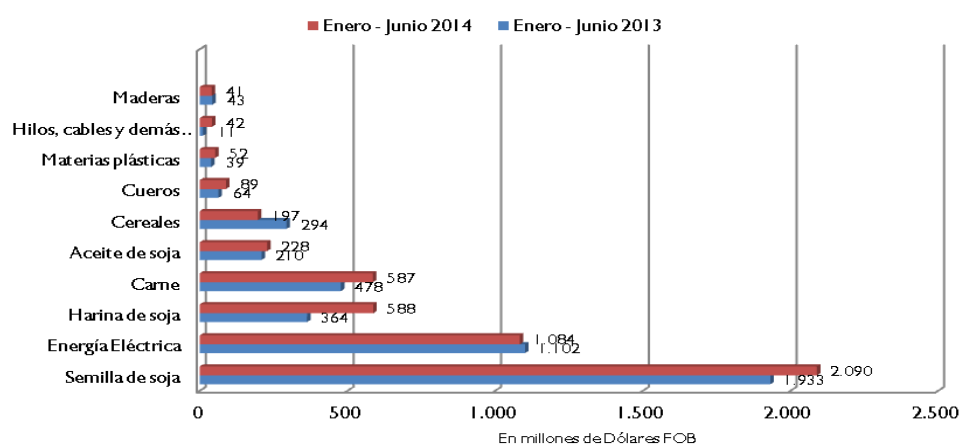

Fuente: Departamento de Cuentas Externas, Sub Gerencia General de Política Monetaria (en base a cifras del SOFIA).

Con respecto a los envíos de semilla de soja, las empresas de Inversión Extranjera Directa (IED) exportaron el 43,9%, y las de Inversión Nacional (IN) el 56,1% restante. Por su parte, la harina de soja y los aceites de soja, las empresas extranjeras exportaron el 75,6% y el 75,4%.

Gráfico N° 33: Exportaciones de soja y derivados por empresas de Inversión Extranjera y Nacional.

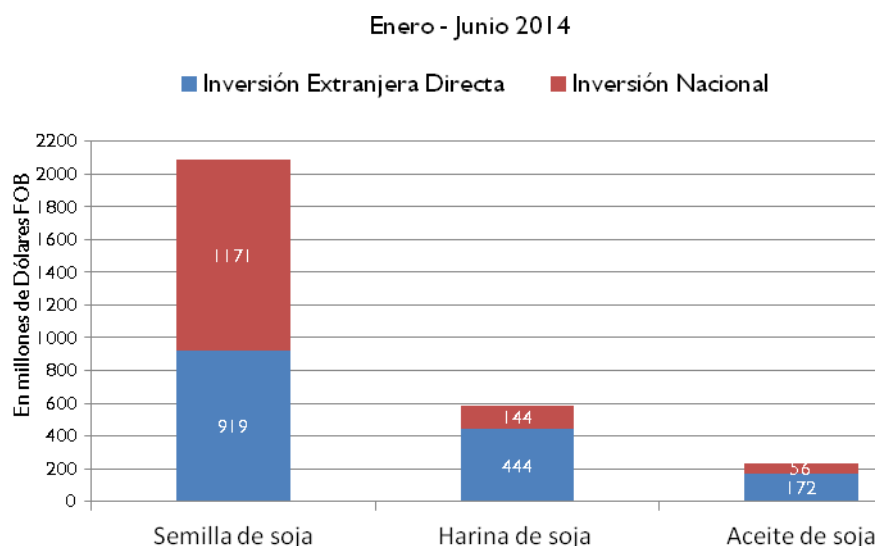

Fuente: Departamento de Cuentas Externas, Sub Gerencia General de Política Monetaria (en base a cifras del SOFIA y directorio de las IED en Paraguay).

Al mes de junio se exportaron carnes y despojos comestibles por USD 587,0 millones, 22,7% superior a los USD 478,3 millones, en tanto que en volumen alcanzó 136.884 toneladas, con un aumento del 15,4% con relación a las 118.607 toneladas a junio del 2013.

Las carnes y despojos comestibles se destinaron a 34 mercados entre los que se encuentran en orden de importancia Rusia (45,4%), Chile (19,5%), Brasil (12,8%), Hong Kong (7,3%), Israel (6%) entre otros.

Tabla N° 23: Exportaciones de carnes.
En Millones de Dólares FOB

| | Enero - Junio 2013* | Enero - Junio 2014* | Var. Nominal | Var. % | Part. en el total |
|---|------------------------|------------------------|--------------|--------------|----------------------|
| TOTAL CARNES | 478,3 | 587,0 | 109 | 22,7 | 100,0 |
| Carne bovina fresca o refrigerada | 79,4 | 180,1 | 101 | 126,7 | 30,7 |
| Chile | 20,9 | 110,8 | 90 | 429,1 | |
| Brasil | 48,7 | 65,2 | 17 | 33,9 | |
| Otros | 9,8 | 4,1 | -6 | -58,2 | |
| Carne bovina congelada | 376,5 | 371,9 | -5 | -1,2 | 63,4 |
| Rusia | 264,1 | 246,1 | -18 | -6,8 | |
| Hong Kong | 20,0 | 35,6 | 16 | 78,0 | |
| Israel | 38,9 | 34,3 | -5 | -11,8 | |
| Otros | 53,5 | 55,8 | 2 | 4,4 | |
| Carne porcina congelada o refrigerada | 1,9 | 3,8 | 2 | 95,9 | 0,6 |
| Rusia | 1,9 | 3,8 | 2 | 95,9 | |
| Despojos comestibles congelados o refrigerados | 20,4 | 31,2 | 11 | 53,4 | 5,3 |
| Rusia | 8,9 | 15,7 | 7 | 75,6 | |
| Hong Kong | 4,9 | 7,1 | 2 | 44,9 | |
| Otros | 6,5 | 8,4 | 2 | 29,2 | |

*Cifras preliminares proveídos por el Sistema de Ordenamiento Fiscal Impositivo Aduanero (SOFIA) de la D.N.A.

Fuente: Departamento de Cuentas Externas, Sub Gerencia General de Política Monetaria.

Las exportaciones de maquila de bienes, al mes de junio del 2014 totalizaron USD 104,4 millones, 43% superior a los USD 73,0 millones y se han exportado 25 nuevos productos. Los cinco principales productos son: pieles y cueros, hilos, cables y demás conductores (nuevo producto), prendas y complementos de vestir, calzados y los demás artículos textiles confeccionados.

Entre los principales destinos se encuentran los países del Mercosur (74,5%), junto a Tailandia (15,6%), Estados Unidos (2,4%) y China (2,1%), entre otros.

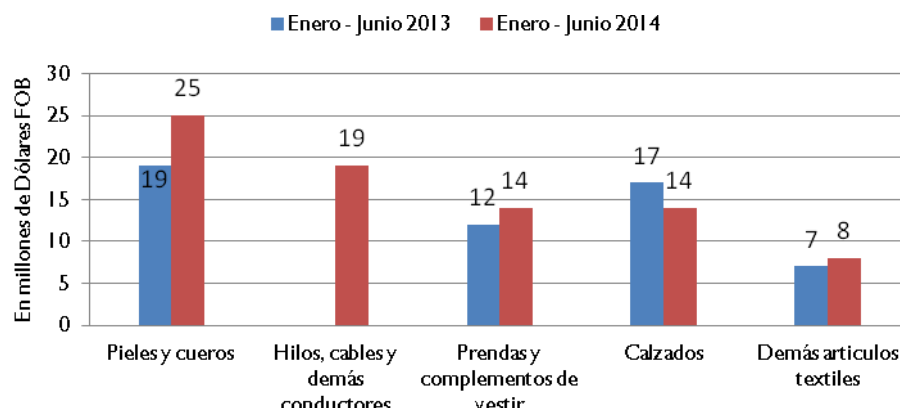
Gráfico N° 34: Exportaciones de principales productos bajo el Régimen de Maquila.

Fuente: Departamento de Cuentas Externas, Sub Gerencia General de Política Monetaria (en base a cifras del SOFIA).

En cuanto a las destinaciones aduaneras al mes de junio, las Exportaciones para Consumo alcanzaron USD 5.375,7 millones, las del Régimen de Maquila USD 104,4 millones y USD 29,6 millones por Zonas Francas.

B.1.2. Importaciones Registradas.

Al mes de junio del 2014, las importaciones registradas totalizaron USD 5.285,2 millones, lo que significó una disminución del 5,3% respecto al total informado en el mismo periodo del año anterior cuando alcanzara USD 5.582,1 millones.

La disminución en el valor de las importaciones registradas, están explicadas en gran parte por la reducción de las importaciones realizadas bajo el Régimen de Turismo (Decreto N° 6406/05), que al mes de junio del 2014 totalizaron USD 1.175,8 millones, disminuyendo 18,2% respecto al mismo periodo del año anterior cuando alcanzara USD 1.437,6 millones, lo cual significa que el 4,7% pp. de la caída total de las importaciones está explicada por la reducción de las importaciones bajo este Régimen. Los bienes introducidos amparados por este Régimen, luego del pago de los impuestos y márgenes de comercialización constituyen las reexportaciones, que son la reventa de productos importados a excursionistas receptivos en las zonas fronterizas (Ciudad del Este, Pedro Juan Caballero, Saltos del Guairá y Encarnación, entre otros).

Al excluir de las importaciones registradas los bienes introducidos bajo el Régimen de Turismo se obtiene las importaciones para consumo interno, que al mes de junio presentan una variación del -0,8% comparados con las acumuladas a junio del 2013.

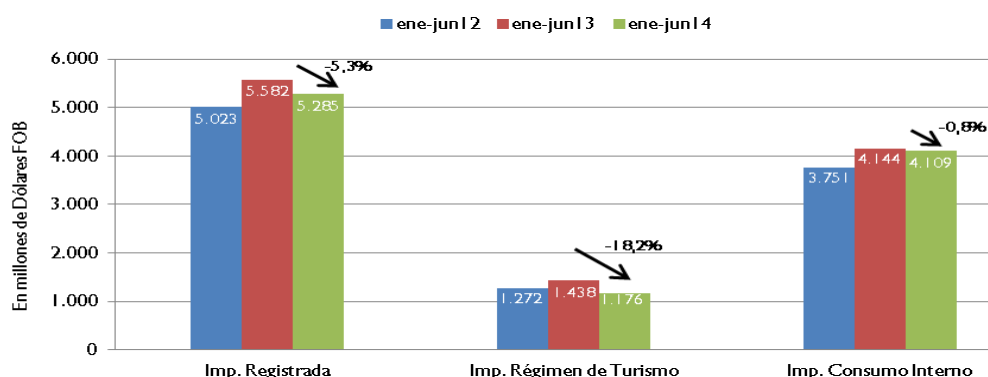
Gráfico N° 35: Importaciones totales, Régimen de turismo y Consumo interno.

Fuente: Departamento de Cuentas Externas, Sub Gerencia General de Política Monetaria (en base a cifras del SOFIA).

En cuanto al origen de las importaciones, los cinco principales países de acuerdo a su participación en el total son: Brasil (30,1%), China Continental (25,7%), Argentina (13,4%), Estados Unidos (6,3%), Corea del Sur (2,4%) y resto del mundo (22,1%).

Al considerar la importancia de estos principales socios en el total de importaciones y compararlas con las acumuladas a junio del 2013 se observa una disminución en los registros de importaciones desde China Continental, Argentina y Estados Unidos, en tanto que Brasil y Corea del Sur presentan aumentos.

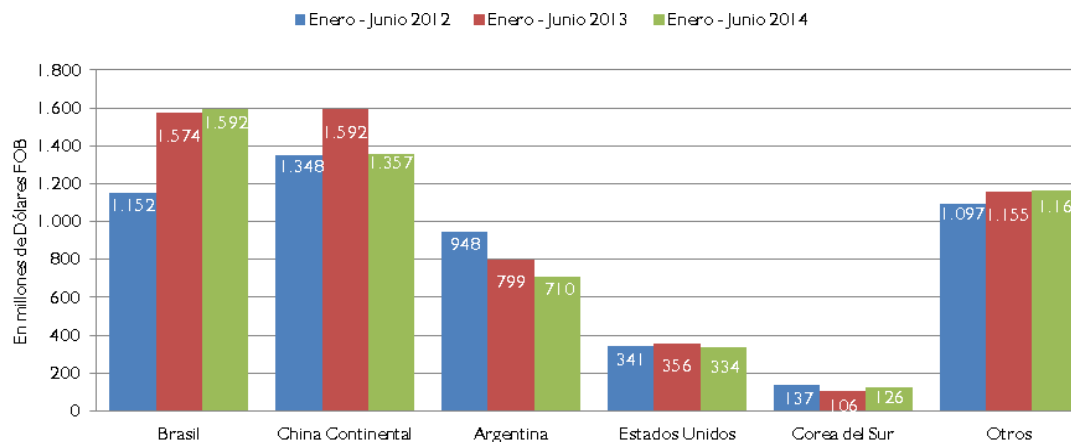
Gráfico N° 36: Importaciones por principales países

Fuente: Departamento de Cuentas Externas, Sub Gerencia General de Política Monetaria (en base a cifras del SOFIA).

La principal disminución se registra con China Continental, cuyas ventas a nuestro país al mes de junio alcanzó USD 1.357,0 millones, inferior en 14,7% a lo registrado en el mismo periodo del año anterior en que se había importado bienes por valor de USD 1.591,6 millones.

Esta disminución se debe a las menores compras de Maquinarias y aparatos eléctricos, Maquinarias y aparatos mecánicos y Juguetes, que representan aproximadamente el 67,4% del total importado y que son utilizados para reexportación y consumo interno.

Tabla N° 24: Importaciones desde China Continental.
En Millones de Dólares.

| | Enero – Junio 2013* | | | Enero – Junio 2014* | | | Enero – Junio 2014/2013 | | |
|----------------------------|---------------------|----------------|--------------|---------------------|--------------|--------------|-------------------------|--------------|-------------|
| | Imp. Total | Imp. Régimen | Imp. Consumo | Imp. Total | Imp. Régimen | Imp. Consumo | Var. % (IT) | Var. % (IR) | Var. % (IC) |
| Total | 1.591,6 | 1.039,3 | 552,3 | 1.357,0 | 825,8 | 531,2 | -14,7 | -20,5 | -3,8 |
| Maq. y aparatos eléctricos | 682,8 | 628,5 | 54,3 | 566,1 | 513,4 | 52,7 | -17,1 | -18,3 | -2,9 |
| Maq. y aparatos mecánicos | 343,2 | 237,1 | 106,1 | 241,1 | 167,0 | 74,1 | -29,7 | -29,6 | -30,2 |
| Juguetes | 137,7 | 121,4 | 16,3 | 107,8 | 100,8 | 7,0 | -21,7 | -17,0 | -57,1 |
| Otros | 427,9 | 52,3 | 375,6 | 442,0 | 44,6 | 397,4 | 3,3 | -14,7 | 5,8 |

* Cifras preliminares proveídas por el Sistema de Ordenamiento Fiscal Impositivo Aduanero (SOFIA) de la D.N.A.

Fuente: Departamento de Cuentas Externas, Sub Gerencia General de Política Monetaria

Del total importado desde China para el periodo enero a junio del 2014, el 39% es consumido internamente, USD 531,2 millones, en tanto que el 61%, USD 825,8 millones es destinado al comercio de reexportación.

Los cinco principales orígenes de las importaciones amparadas por el Régimen de Turismo son China (70,2%), Estados Unidos (6,7%), Brasil (6,3%), Argentina (2,6%), Francia (1,6%) y resto del mundo (12,6%).

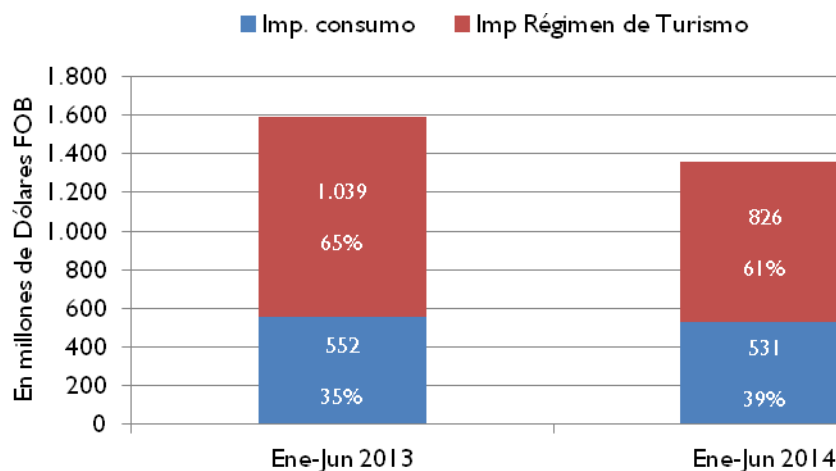
Gráfico N° 37: Importaciones desde China Continental.

Fuente: Departamento de Cuentas Externas, Sub Gerencia General de Política Monetaria (en base a cifras del SOFIA).

Al considerar las importaciones para consumo interno al mes de junio del 2014 y ordenarlas en grupos de bienes, se encuentran en primer lugar los **Bienes intermedios**, que representan el 41,9% del total importado para consumo interno y que alcanzó USD 1.723,2 millones. Dentro de esta agrupación las importaciones de *Combustibles y lubricantes* representan el 46,5%, también las *Sustancias químicas* con una participación del 25,8%. En segundo lugar se encuentran los **Bienes para consumo** con el 29,8% del total, alcanzando USD 1.225,1 millones, donde se destacan los *Bienes no duraderos* que representan el 78,4% del total importado para este grupo y por último las importaciones de **Bienes de capital** con una participación del 28,3% del total importado y cuyo monto asciende a USD 1.161,1 millones, donde se destacan las *maquinarias, aparatos y motores* con el 50,5%, le siguen *Elementos del transporte y accesorios* con el 33,9%.

En tanto, que al considerar las importaciones bajo el Régimen de Turismo, también ordenadas por grupos, se obtiene que en primer lugar se encuentran los **Bienes de capital** con una participación del 56,1% del total importado bajo el mencionado Régimen con un monto de USD 659,3 millones, donde se destacan las *maquinarias, aparatos y motores* con el 97,9% que comprende una sub clasificación denominada *Otras máquinas, motores y aparatos* donde se encuentran teléfonos celulares, cámaras fotográficas, aparatos de radio difusión utilizados en automóviles, entre otros. En el segundo lugar se encuentran los **Bienes para consumo** con el 35,1% del total, alcanzando USD 412,5 millones, donde se destacan los *Bienes no duraderos* que representan el 68,3% del total importado para este grupo, en tanto que los *bienes duraderos* alcanzaron USD 130,7 millones, 31,7% del total importado para este grupo.

Tabla N° 25: Importaciones por tipo de bienes.
En Millones de Dólares.

| | Enero – Junio 2013* | | | Enero – Junio 2014* | | | Enero – Junio 2014/2013 | | |
|---|---------------------|--------------|--------------|---------------------|--------------|--------------|-------------------------|--------------|--------------|
| | Imp. Total | Imp. Régimen | Imp. Consumo | Imp. Total | Imp. Régimen | Imp. Consumo | Var. % (IT) | Var. % (IR) | Var. % (IC) |
| Total | 5.582 | 1.438 | 4.144 | 5.285 | 1.176 | 4.109 | -5,3 | -18,2 | -0,8 |
| Bienes de consumo | 1.654 | 438 | 1.216 | 1.638 | 412 | 1.225 | -1,0 | -5,9 | 0,8 |
| No duraderos | 1.301 | 306 | 995 | 1.242 | 282 | 961 | -4,5 | -8,1 | -3,4 |
| Alimentos | 242 | 38 | 204 | 223 | 39 | 184 | -7,6 | 3,3 | -9,6 |
| Bebidas y tabacos | 166 | 27 | 140 | 163 | 22 | 142 | -1,6 | -18,4 | 1,6 |
| Otros (a) | 893 | 242 | 651 | 855 | 221 | 634 | -4,2 | -8,7 | -2,6 |
| Duraderos | 353 | 132 | 221 | 395 | 131 | 264 | 12,0 | -0,8 | 19,7 |
| Automóviles y camionetas | 195 | 0 | 195 | 242 | 0 | 242 | 24,4 | 0,0 | 24,4 |
| Artefactos eléctricos | 158 | 132 | 26 | 153 | 131 | 22 | -3,1 | -0,8 | -14,8 |
| Bienes intermedios | 1.818 | 96 | 1.722 | 1.827 | 104 | 1.723 | 0,5 | 8,6 | 0,1 |
| Combustibles y lubricantes | 827 | 0 | 827 | 802 | 0 | 802 | -3,1 | 0,0 | -3,1 |
| Substancias químicas | 428 | 0 | 428 | 445 | 0 | 445 | 3,9 | 0,0 | 3,9 |
| Otros (b) | 563 | 96 | 467 | 581 | 104 | 477 | 3,3 | 8,6 | 2,2 |
| Bienes de capital | 2.110 | 904 | 1.207 | 1.820 | 659 | 1.161 | -13,7 | -27,0 | -3,8 |
| Maquinarias, aparatos y motores | 1.546 | 883 | 663 | 1.232 | 645 | 587 | -20,3 | -26,9 | -11,5 |
| Tractores, topadoras y niveladoras | 116 | 0 | 116 | 92 | 0 | 92 | -21,3 | 0,0 | -21,3 |
| Maq. extractoras y de uso industrial | 78 | 14 | 63 | 84 | 14 | 70 | 7,7 | -1,3 | 9,8 |
| Maquinas de escritorio | 203 | 192 | 11 | 143 | 134 | 9 | -29,5 | -29,9 | -22,7 |
| Acumuladores generadores eléctricos | 82 | 16 | 67 | 60 | 16 | 44 | -27,0 | 3,5 | -34,0 |
| Repuestos de maquinas y motores | 276 | 104 | 172 | 225 | 73 | 151 | -18,5 | -29,3 | -12,0 |
| Instrumentos y aparatos para medicina | 22 | 3 | 19 | 16 | 2 | 15 | -25,1 | -27,5 | -24,8 |
| Otras maquinarias, motores y aparatos | 769 | 555 | 214 | 613 | 406 | 207 | -20,4 | -26,9 | -3,4 |
| Elementos de transporte y accesorios | 379 | 2 | 378 | 395 | 1 | 394 | 4,2 | -27,1 | 4,3 |
| Otros | 185 | 19 | 166 | 193 | 13 | 180 | 4,4 | -32,6 | 8,6 |
| Maquinarias para la agricultura | 108 | 0 | 108 | 122 | 0 | 122 | 13,3 | 0,0 | 13,3 |
| Artículos de ferretería de hierro | 39 | 11 | 27 | 35 | 9 | 26 | -8,7 | -20,9 | -3,6 |
| Otros (c) | 38 | 8 | 30 | 35 | 4 | 31 | -7,6 | -50,4 | 3,0 |

(a) Incluye papel, cartón y sus manufacturas, productos farmacéuticos, textiles y sus manufacturas, artículos para construcciones sanitarias, entre otros.

(b) Hierro y sus manufacturas excluidos los artículos de ferretería, piedras, tierras y sus manufacturas, cemento, asfalto, vidrios y sus manufacturas, entre otros.

(c) Implementos agrícolas y accesorios, artículos de ferretería de metales ordinarios, manufacturas de madera y animales.

* Cifras preliminares proveídas por el Sistema de Ordenamiento Fiscal Impositivo Aduanero (SOFIA) de la D.N.A.

Fuente: Departamento de Cuentas Externas, Sub Gerencia General de Política Monetaria

En cuanto a las destinaciones aduaneras al mes de junio, las importaciones para consumo alcanzaron USD 4.960,7 millones, las del Régimen de maquila USD 55,4 millones y USD 269,1 millones por Zonas francas.

C. Términos de intercambio.

Los términos de intercambio (TDI)¹⁵ están definidos como la relación entre los precios de los productos de exportación y los precios de los productos de importación. Un incremento del índice indica que la capacidad adquisitiva de las exportaciones es mayor, en relación con los bienes que importa dicho país. Por ello, su aumento es positivo en la medida que un país puede comprar más bienes importados con la misma cantidad de bienes exportados.

La importancia de este índice para el Paraguay, surge de la dependencia del país a las fluctuaciones de los precios mundiales por su condición de economía pequeña y abierta. Este indicador es construido a partir del valor de las exportaciones e importaciones, por lo que su comportamiento guarda estrecha relación con la balanza comercial. Cabe resaltar, que aproximadamente el 68% de las exportaciones son productos agrícolas y ganaderos, y, por ello, el incremento en el precio de estos commodities incide significativamente en los términos de intercambio.

El índice de Términos de Intercambio presentó un aumento mensual de 2,5% en el mes de junio de 2014, mientras que en términos acumulados e interanuales los incrementos fueron del 16,8% y 9,3%, respectivamente. El resultado se explica por las menores cotizaciones de productos importados, como los combustibles y lubricantes, cuyos precios cayeron en un 3,4% debido al aumento de inventarios en Estados Unidos, según reporte de la Administración de Información de Energía (EIA), como también por el retorno de la producción de los campos petroleros de Libia. El incremento de precios de los productos exportados, como la carne, que aumentó del 3,9% (por las mayores exportaciones a Chile), y como los aceites vegetales en 2,1%, también explican el resultado del indicador.

¹⁵ TDI es el precio relativo del bien exportado, es decir la cantidad de unidades de un bien que se intercambia en el mercado internacional por unidad del otro bien. En la práctica, cada país importa y exporta muchos bienes, no solo uno, razón por la cual el precio de las exportaciones se calcula como un número índice de los precios de las exportaciones. De igual manera el precio de las importaciones se calcula como un número índice de los precios de las importaciones.

Gráfico N° 38: Evolución mensual del Término de Intercambio.
Índices 1994 = 100.

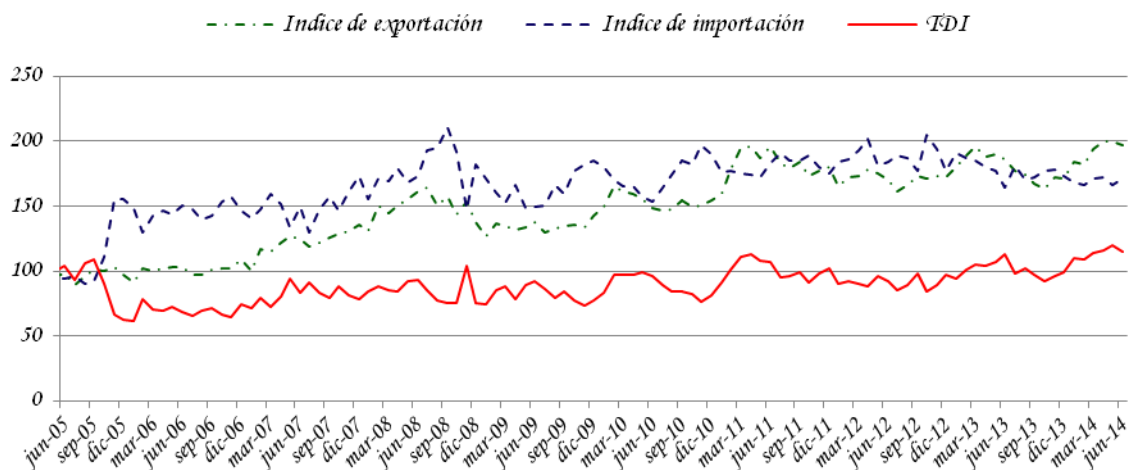

Fuente: Departamento de Cuentas Externas, Sub Gerencia General de Política Monetaria (en base a cifras del SOFIA).

D. Deuda Pública Financiera Externa registrada en SIGADE (Sistema de Gestión y Análisis de deuda externa).

El saldo de la deuda pública externa del Paraguay al 30 de junio de 2014, medido en dólares norteamericanos, asciende a USD 2.677,1 millones. Se observa una disminución de 0,2% con respecto al saldo de mayo de 2014 y un aumento de 2,1% con respecto al mismo mes del año anterior.

Durante el mes de junio se registró una transferencia neta negativa de USD 7,9 millones, los desembolsos fueron USD 10,2 millones y los servicios totales USD 18,1 millones. Con estos resultados, los desembolsos y pagos acumulados al mes de junio de 2014 suman USD 78,5 millones y USD 123,5 millones respectivamente, con lo que durante el período se verificaron desembolsos netos negativos de USD 45 millones.

E. ANEXOS

ESTIMADOR CIFRAS DE NEGOCIOS (ECN) |
DE PARAGUAY |

MAYO 2014

ESTIMADOR CIFRAS DE NEGOCIOS (ECN) DE PARAGUAY

La actual dinámica económica exige contar con índices sintéticos que permitan analizar la coyuntura económica. Esta necesidad de contar con un indicador de la evolución de la producción de corto plazo del sector real de la economía, llevó a explorar nuevas fuentes de información, lo que permitió desarrollar el Estimador Cifras de Negocios (ECN).

El ECN pretende entregar señales en el corto plazo sobre la evolución de las ventas de algunas Ramas de Actividad Económica en términos agregados, como la Industria Manufacturera, el Comercio y demás Servicios, compilando información sobre el comportamiento de las ventas de las empresas de mayor envergadura en cada sector económico incluido en el Indicador. El ECN se entrega a nivel global permitiendo que obren las compensaciones de los sesgos inevitables que existen en las series de corto plazo. Este indicador no pretende constituirse, ni sustituir al cálculo del PIB, el cual es el agregado macroeconómico de mayor importancia para interpretar el comportamiento de la economía.

I. ESTIMADOR CIFRAS DE NEGOCIOS (ECN).

I.1. Comportamiento del ECN¹.

I.1.1. Nivel general.

Comportamiento al mes de mayo del año 2014.

El Estimador Cifras de Negocios (ECN) registró en el mes de mayo de 2014 una variación interanual de 0%, ubicándose por debajo de la tasa de 8,1% observada en el mismo mes del año 2013². Con este resultado el ECN acumula en lo que va del presente año una tasa de crecimiento de 1,2%³. (Ver TABLA I.1.).

Por otra parte, y respecto a la evolución promedio de los últimos doce meses, el ECN presentó un crecimiento interanual de 1,2% en el mes de mayo de 2014⁴. Este crecimiento fue inferior al 4,8% registrado en el mes de mayo de 2013, y al 1,7% observado en el mes de abril de 2014.

¹ En base a cifras preliminares, sujetas a revisión.

² Compara las ventas del mes, con respecto a las ventas del mismo mes del año anterior.

³ Compara las ventas acumuladas al mes de referencia, con respecto a las ventas acumuladas al mes de referencia del año anterior.

⁴ Esta tasa se calcula a partir del promedio móvil de 12 meses del índice del ECN.

El comportamiento interanual del ECN en el mes de mayo de 2014 estuvo influenciado por el desenvolvimiento moderadamente desfavorable exhibido por las ventas de la rama de los servicios y el estancamiento en las ventas de la rama comercial, atenuado por el buen desarrollo de la rama industrial manufactura.

En tal sentido, y en términos globales, **la rama Comercial** experimentó desarrollos interanuales similares en sus ventas respecto a igual período del año anterior. Al interior de la misma se registraron comportamientos disímiles. Así, en las sub-ramas comerciales dedicadas a la venta de vehículos automotores se observó un muy buen desarrollo, en tanto que las ventas de productos farmacéuticos registraron comportamientos favorables. Por otra parte, las ventas de las tiendas de prendas de vestir, las de equipamiento para el hogar y la venta de gas mostraron descensos muy leves. En tanto que las ventas de combustibles y la venta de alimentos, bebidas y tabaco observaron desarrollos desfavorables.

Por otra parte, se puede señalar que la venta de materiales de construcción exhibió un muy buen comportamiento. Así, se observó que la producción y venta de cemento registró un comportamiento muy favorable, así como la venta de otros materiales de construcción, conforme se desprende de las cifras registradas por las mismas durante el periodo. (Ver TABLA I.3.).

Por su parte, la rama **Industrial Manufacturera**, exhibió en términos generales, un buen desenvolvimiento en el comportamiento interanual de sus ventas. Al interior de la rama, se observaron desenvolvimientos mixtos. Así, las ventas de la sub-ramas de alimentos, bebidas y tabaco; la manufactura de papel y

TABLA I.1.: Estimador Cifras de Negocios (ECN)

| Indice general | | | | |
|--------------------------|-----------------------|----------------------|------------|-----------|
| Periodo | Indice Serie original | Variación porcentual | | |
| | | Mensual | Interanual | Acumulado |
| 2013^{1/} | | | | |
| ene-13 | 169,9 | -7,6 | 9,3 | 9,3 |
| feb-13 | 156,8 | -7,7 | 10,0 | 9,6 |
| mar-13 | 147,4 | -6,0 | -0,1 | 6,4 |
| abr-13 | 149,9 | 1,7 | 17,8 | 8,9 |
| may-13 | 181,6 | 21,2 | 5,4 | 8,1 |
| jun-13 | 158,1 | -13,0 | 4,2 | 7,4 |
| jul-13 | 164,7 | 4,2 | 8,0 | 7,5 |
| ago-13 | 172,5 | 4,8 | 1,4 | 6,7 |
| sep-13 | 170,7 | -1,1 | 4,6 | 6,4 |
| oct-13 | 166,0 | -2,8 | -6,0 | 5,0 |
| nov-13 | 166,0 | 0,0 | -4,1 | 4,1 |
| dic-13 | 186,8 | 12,5 | 1,6 | 3,9 |
| 2014^{1/} | | | | |
| ene-14 | 171,3 | -8,3 | 0,8 | 0,8 |
| feb-14 | 162,1 | -5,4 | 3,4 | 2,0 |
| mar-14 | 154,4 | -4,8 | 4,7 | 2,9 |
| abr-14 | 145,8 | -5,6 | -2,7 | 1,5 |
| may-14 | 181,6 | 24,6 | 0,0 | 1,2 |

^{1/} Sujeto a revisión, en base a cifras preliminares.

Fuente: Dpto. Cuentas Nacionales y Mercado Interno.

GRAFICO I.1.: Estimador Cifras de Negocios (ECN)

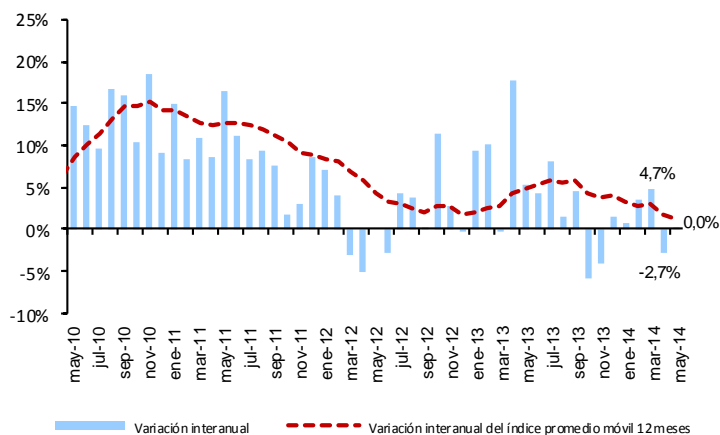

Fuente: Dpto. Cuentas Nacionales y Mercado Interno.

TABLA I.2.: Estimador Cifras de Negocios (ECN)

| Indice general | | | |
|--------------------------|-------------------------------------|----------------------|------------|
| Periodo | Indice Promedio móvil ^{2/} | Variación porcentual | |
| | | Mensual | Interanual |
| 2013^{1/} | | | |
| ene-13 | 160,9 | 0,8 | 2,1 |
| feb-13 | 162,1 | 0,7 | 2,5 |
| mar-13 | 162,1 | 0,0 | 2,8 |
| abr-13 | 163,9 | 1,2 | 4,3 |
| may-13 | 164,7 | 0,5 | 4,8 |
| jun-13 | 165,3 | 0,3 | 5,4 |
| jul-13 | 166,3 | 0,6 | 5,7 |
| ago-13 | 166,5 | 0,1 | 5,5 |
| sep-13 | 167,1 | 0,4 | 5,9 |
| oct-13 | 166,2 | -0,5 | 4,3 |
| nov-13 | 165,6 | -0,4 | 3,7 |
| dic-13 | 165,9 | 0,2 | 3,9 |
| 2014^{1/} | | | |
| ene-14 | 166,0 | 0,1 | 3,2 |
| feb-14 | 166,4 | 0,3 | 2,7 |
| mar-14 | 167,0 | 0,3 | 3,0 |
| abr-14 | 166,7 | -0,2 | 1,7 |
| may-14 | 166,7 | 0,0 | 1,2 |

^{1/} Sujeto a revisión, en base a cifras preliminares.

^{2/} Promedio móvil 12 meses.

Fuente: Dpto. Cuentas Nacionales y Mercado Interno.

productos de papel; la de productos minerales no metálicos (cemento, productos de olerías, etc.) y la fabricación de productos metálicos, maquinarias y equipos, observaron comportamientos muy favorables. Mientras que la venta de productos químicos, químicos farmacéuticos y productos plásticos exhibieron un ligero desarrollo favorable.

Por último, la rama de los **Otros Servicios** registró en conjunto desempeños desfavorables. Al interior de la misma, algunas sub-ramas presentaron en sus ventas un nivel similar al del período anterior, como los servicios de energía eléctrica y agua; otras sub-ramas exhibieron un leve desarrollo desfavorable, como los servicios a las empresas. Mientras que los servicios de transporte de pasajeros y de carga; los servicios de comunicación y los servicios a los hogares presentaron desempeños desfavorables. Por su parte, los servicios de alojamiento y restaurantes observaron comportamientos favorables en sus ventas.

Empleo.

El número de personas ocupadas registró, en términos interanuales, un alza de 3,9% en el primer trimestre del año 2014, respecto a igual período del año anterior⁵.

El comportamiento del mercado laboral en este período, estuvo explicado en parte, por el aumento del empleo en la rama económica de los **Servicios**, en especial en las sub-ramas del comercio, restaurantes y hoteles, seguidas de las sub-ramas de electricidad y agua,

⁵ Principales Resultados de la Encuesta Continua de Empleo de Asunción y Central Urbano de la Dirección General de Estadística, Encuestas y Censos (DGEEC). Esta encuesta tiene por objetivo generar estadísticas que permitan realizar un seguimiento continuo (trimestral), de las principales características del mercado laboral. La **cobertura geográfica** abarca personas que residen en hogares particulares de **Asunción y Áreas Urbanas del Departamento Central**, cuya población económicamente activa (PEA) representa cerca del 40% de la PEA Nacional y un poco más del 60% de la PEA Urbana.

TABLA I.3.: Estimador Cifras de Negocios (ECN)
Sub-ramas comerciales
Porcentaje de variación interanual
(Sobre valores constantes)

| Subramas comerciales ^{1/} | may-13 | jun-13 | jul-13 | ago-13 | sep-13 | oct-13 | nov-13 | dic-13 | ene-14 | feb-14 | mar-14 | abr-14 | may-14 |
|--|--------|--------|--------|--------|--------|--------|--------|--------|--------|--------|--------|--------|--------|
| Hiper, supermercados, distribuidoras y otros | 4,4 | 1,9 | -6,2 | -0,1 | -3,0 | -9,4 | -7,9 | 4,6 | 1,5 | 2,5 | -4,5 | 1,4 | -3,6 |
| Grandes tiendas, prendas de vestir | -13,5 | -13,8 | -9,5 | -7,0 | 15,6 | 14,3 | -11,3 | -2,3 | -7,0 | 1,9 | 1,5 | -2,6 | -0,7 |
| Equipamiento del hogar | 1,8 | 3,1 | -5,0 | -8,5 | -2,7 | -17,0 | -1,2 | 6,6 | 13,2 | 6,2 | -5,9 | 4,3 | -0,5 |
| Venta de vehículos | 5,6 | 9,7 | 11,3 | -6,7 | 9,8 | 9,0 | 5,9 | 6,6 | -9,4 | 0,7 | 22,8 | -7,5 | 21,4 |
| Venta de combustibles | -6,7 | -3,6 | 4,5 | 3,4 | 11,2 | -23,2 | -24,2 | -4,6 | 6,1 | 4,6 | -1,1 | -4,6 | -2,9 |
| Productos farmacéuticos | -5,0 | -7,8 | 11,1 | 4,4 | 10,4 | 11,1 | -6,9 | 9,0 | -17,0 | 6,3 | 24,7 | -2,3 | 3,0 |
| Venta de gas | -38,5 | -35,7 | -31,2 | -35,8 | -30,8 | -38,0 | -45,0 | -48,1 | -44,4 | -38,4 | -50,8 | -39,2 | -0,7 |
| Materiales de construcción | -4,0 | 3,6 | 2,8 | 12,0 | -0,5 | -6,4 | 11,0 | 13,6 | 4,3 | 6,1 | 5,4 | -3,5 | 8,1 |

^{1/} Sujeto a revisión, en base a cifras preliminares.

^{2/} En base a las ventas declaradas por las grandes empresas, en la Subsecretaría de Estado de Tributación.

Porcentaje de variación en términos interanuales, sobre valores constantes.

Fuente: Dpto. Cuentas Nacionales y Mercado Interno.

GRAFICO I.2.: Estimador Cifras de Negocios (ECN)
Sub-ramas comerciales
Promedio móvil 12 meses
Porcentaje de variación interanual

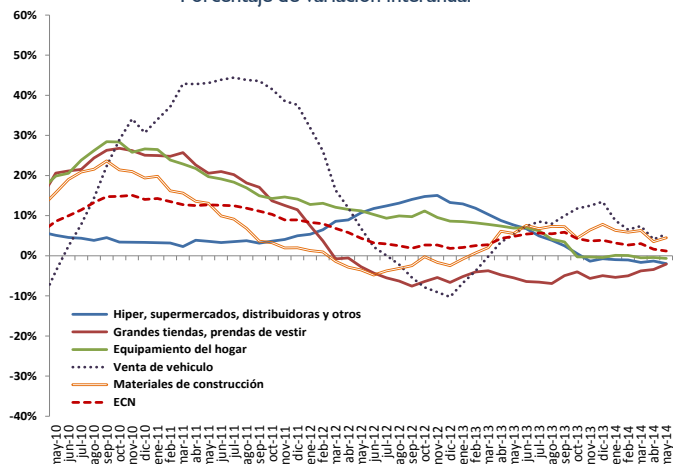

Fuente: Dpto. Cuentas Nacionales y Mercado Interno.

GRAFICO I.3.: Estimador Cifras de Negocios (ECN)
Telefonía móvil
Porcentaje de variación interanual del índice original y del promedio móvil de 12 meses, de las ventas reales

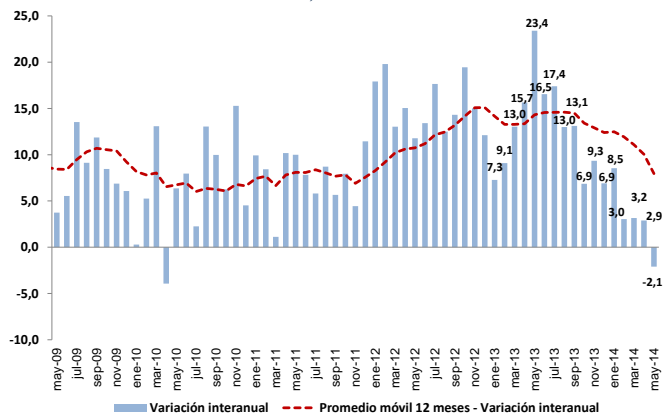

Fuente: Dpto. Cuentas Nacionales y Mercado Interno.

transporte, comunicaciones, finanzas, seguros e inmuebles. Y por otra parte, por la buena dinámica en la generación de empleos en el **Sector Secundario** liderado por la rama industrial manufacturera, puesto que en el sector de las construcciones se perdió empleo.

Este desenvolvimiento en el mercado laboral representó un incremento promedio de alrededor de 48.000 puestos de trabajo, al primer trimestre de 2014 en relación al mismo período del año anterior.

Las empresas que mostraron un mayor dinamismo en la creación de nuevos empleos, fueron las grandes y pequeñas empresas, en ese orden, mientras que en las unipersonales y medianas empresas se perdieron empleos. (Ver TABLA I.5.).

Con respecto al ingreso medio mensual percibido por las personas ocupadas en las diferentes ramas económicas, se puede apuntar que el mismo experimentó, en términos nominales, un aumento interanual de 2,1% en el primer trimestre de 2014, respecto a igual período del año anterior. (Ver TABLA I.6.).

En términos reales, el ingreso medio mensual experimentó un caída media de -2,8% en el período de referencia, por debajo del 2,7% observado en el mismo trimestre del año anterior.

Por su parte, la tasa de desempleo abierto se situó en 9,7%, por encima de la tasa de 8,4% observada en el mismo período del año anterior, reflejo de la menor capacidad de absorción del mercado laboral, puesto que toda la mano de obra incorporada al mercado de trabajo no fue absorbida en su totalidad.

De esta manera, el desenvolvimiento del mercado laboral, que si bien presentó una expansión del empleo, no obstante, observó

TABLA I.4.: Población de 10 años y más de edad, Ocupada.
Según rama económica y por Trimestre
(% de Variación del Número de personas)

| Sector económico | %Var. interanual | | | | | | | | | | | | |
|------------------|------------------|------------|-------------|------------|-----------|------------|-------------|------------|-----------|------------|-------------|------------|-----------|
| | I-11/I-10 | II-11/I-10 | III-11/I-10 | IV-11/I-10 | I-12/I-11 | II-12/I-11 | III-12/I-11 | IV-12/I-11 | I-13/I-12 | II-13/I-12 | III-13/I-12 | IV-13/I-12 | I-14/I-13 |
| Total | 2,4 | 2,5 | 3,9 | 5,7 | 1,7 | 1,5 | 4,1 | 1,5 | 7,0 | 5,8 | 6,7 | 5,4 | 3,9 |
| Secundario | (5,4) | 4,5 | 7,1 | 11,4 | 8,5 | 2,5 | (5,4) | (4,7) | 2,4 | (5,1) | 15,0 | 10,6 | 6,0 |
| Terciario | 4,7 | 2,7 | 3,9 | 5,0 | (0,4) | 1,4 | 5,1 | 2,0 | 8,2 | 8,6 | 5,9 | 5,1 | 3,9 |

Fuente: En base a datos de la Encuesta Continua de Empleo (ECE), de la Dirección General de Estadística, Encuestas y Censos (DGEEC).

GRAFICO I.4.: Tasa de desempleo abierto
(% de desempleo por trimestre)

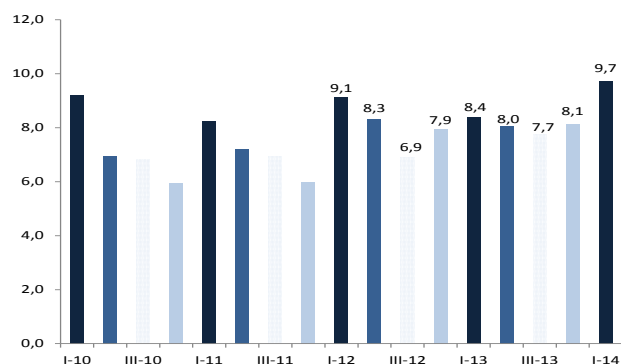

Fuente: En base a datos de la Encuesta Continua de Empleo (ECE), de la Dirección General de Estadística, Encuestas y Censos (DGEEC).

TABLA I.5.: Población de 10 años y más de edad, Ocupada
Según tamaño de la empresa, de la ocupación principal
(% de Variación del Número de personas ocupadas)

| Tamaño de la empresa | %Var. interanual | | | | | | | | | | | | |
|--------------------------|------------------|------------|-------------|------------|-----------|------------|-------------|------------|-----------|------------|-------------|------------|-----------|
| | I-11/I-10 | II-11/I-10 | III-11/I-10 | IV-11/I-10 | I-12/I-11 | II-12/I-11 | III-12/I-11 | IV-12/I-11 | I-13/I-12 | II-13/I-12 | III-13/I-12 | IV-13/I-12 | I-14/I-13 |
| Total | 2,4 | 2,5 | 3,9 | 3,2 | 1,7 | 1,5 | 4,1 | 1,5 | 7,0 | 5,8 | 6,7 | 5,4 | 3,9 |
| Sólo | (14,1) | (9,4) | (4,9) | 2,0 | 6,0 | 14,2 | 6,5 | 22,5 | 21,2 | 4,6 | 1,9 | 5,4 | (4,5) |
| 2 a 5 personas | 1,3 | (3,0) | (13,1) | (14,2) | (10,8) | (5,4) | 18,9 | 10,3 | (0,5) | 3,9 | (3,7) | (11,1) | 11,8 |
| 6 a 50 personas | 19,3 | (1,7) | 1,0 | (10,1) | (12,7) | (15,6) | (17,1) | (9,8) | 11,1 | 21,2 | 21,3 | 22,1 | (2,1) |
| 51 y más de 500 personas | 9,8 | 38,1 | 12,6 | 33,8 | 18,1 | 1,0 | 18,3 | (5,2) | 19,0 | 27,3 | 23,6 | 23,4 | 17,8 |
| Empleo doméstico | 8,7 | (6,5) | (4,0) | (4,6) | 0,5 | 11,3 | 7,7 | (13,4) | 0,7 | (0,1) | 6,7 | 15,9 | (1,3) |

Fuente: En base a datos de la Encuesta Continua de Empleo (ECE), de la Dirección General de Estadística, Encuestas y Censos (DGEEC).

una reducción del ingreso real medio, lo que ha dado una menor capacidad de compra dirigida al mercado de bienes y servicios para sostener un mayor volumen de ventas de las empresas.

Comentario final.

En el quinto mes del año se observó que las ventas interanuales de las diferentes sub-ramas económicas en términos agregados, conforme al Estimador Cifras de Negocios, han experimentado un nivel similar, respecto al mismo periodo del año anterior, influenciadas por el desenvolvimiento moderadamente desfavorable exhibido por las ventas de la rama de los servicios y el estancamiento en las ventas de la rama comercial, atenuadas por el buen desarrollo de la rama industrial manufacturera.

Por su parte, el mercado laboral que si bien presentó una expansión del empleo, no obstante, observó una reducción del ingreso real medio, lo que ha dado una menor capacidad de compra dirigida al mercado de bienes y servicios para sostener un mayor volumen de ventas de las empresas.

El mayor empleo en el mercado laboral estuvo explicado, en parte, por el aumento de la ocupación en el sector terciario, resultado de la buena dinámica del comercio, restaurantes y hoteles en la demanda de empleos. Mientras que en el sector secundario, la mayor absorción de mano de obra se dio en la rama industrial manufacturera, ya que en el sector de las construcciones se perdió empleo.

Si bien el ECN en su tendencia de mediano plazo exhibe una senda con señales de una expansión más lenta, no obstante, algunos indicadores de las expectativas de los agentes económicos muestran cierta recuperación.

GRAFICO I.5.: Población de 10 años y más de edad, Ocupada
(% de Variación del Número de personas ocupadas por trimestre)

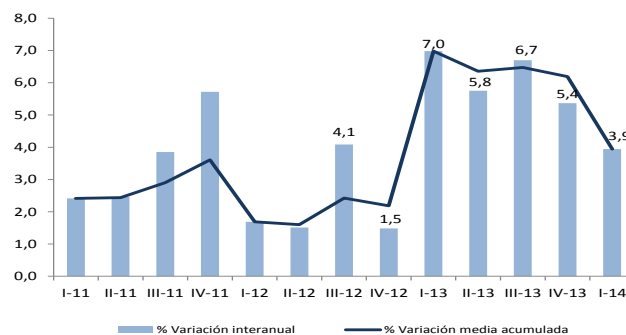

Fuente: En base a datos de la Encuesta Continua de Empleo (ECE), de la Dirección General de Estadística, Encuestas y Censos (DGEEC).

TABLA I.6.: Promedio del ingreso mensual, de la ocupación principal, de la población de 10 años y más de edad, por trimestre
(% de Variación del Ingreso medio mensual)

| Concepto | % Var. interanual | | | | | | | | |
|---------------------------------|-------------------|-------------|---------------|-------------|-----------|-------------|---------------|-------------|-----------|
| | I-12/I-11 | II-12/II-11 | III-12/III-11 | IV-12/IV-11 | I-13/I-12 | II-13/II-12 | III-13/III-12 | IV-13/IV-12 | I-14/I-13 |
| Ingreso nominal medio mensual | 18,3 | 6,6 | 14,5 | 7,8 | 5,1 | 6,3 | -3,8 | 1,7 | 2,1 |
| Índice de Precios al Consumidor | 4,0 | 3,7 | 3,2 | 3,8 | 2,3 | 1,4 | 2,8 | 4,2 | 5,1 |
| Ingreso real medio mensual | 13,7 | 2,8 | 10,9 | 3,8 | 2,7 | 4,8 | -6,5 | -2,3 | -2,8 |

Fuente: En base a datos de la Encuesta Continua de Empleo (ECE), de la Dirección General de Estadística, Encuestas y Censos (DGEEC).

GRAFICO I.6.: Promedio del ingreso mensual nominal y real. (% de Variación interanual).

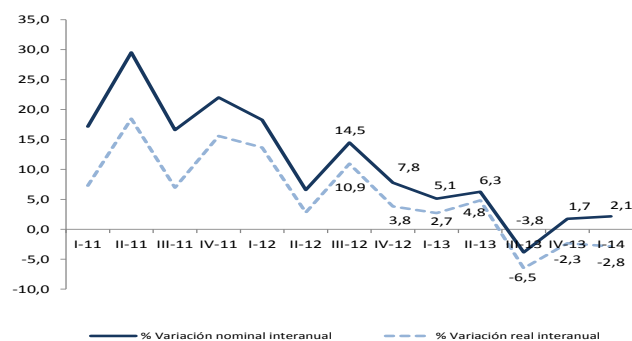

Fuente: En base a datos de la Encuesta Continua de Empleo (ECE), de la Dirección General de Estadística, Encuestas y Censos (DGEEC).

GRAFICO I.7.: Estimador Cifras de Negocios (ECN).

Sub-ramas comerciales

Índice real promedio móvil 12 meses - variación interanual de la serie original e interanual.

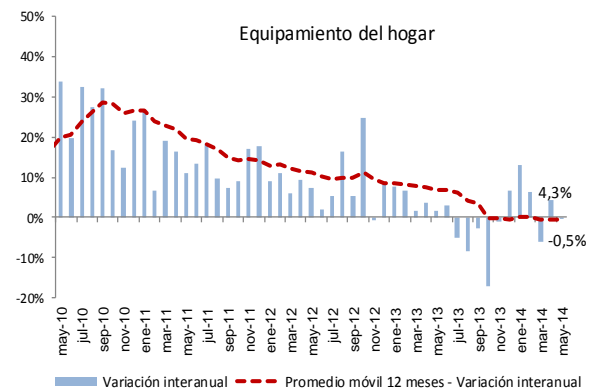
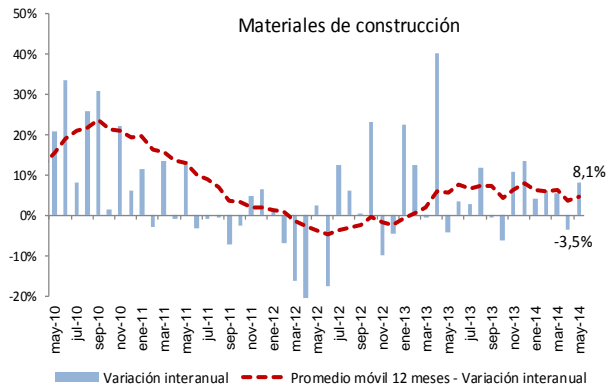
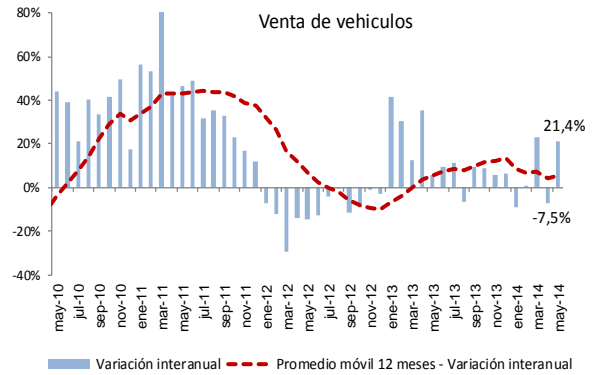
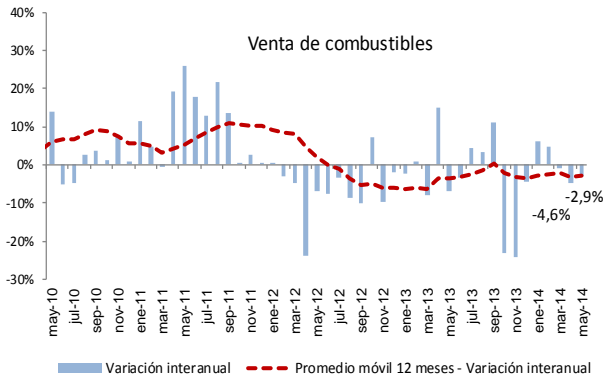
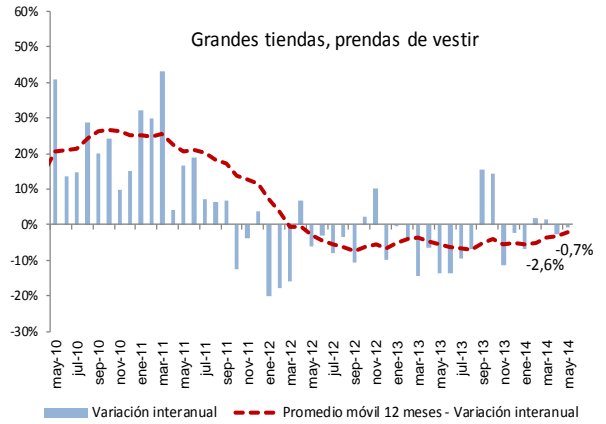
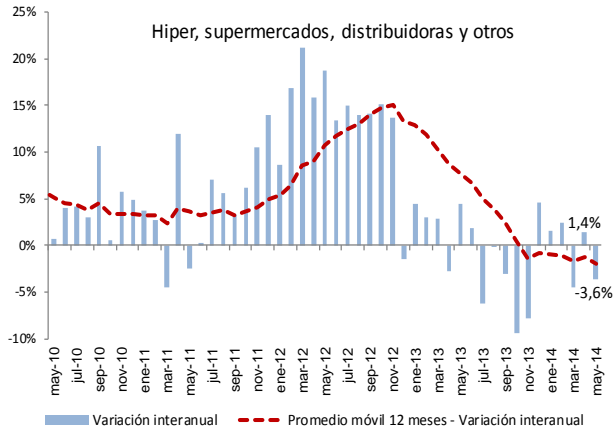

Fuente: Dpto. Cuentas Nacionales y Mercado Interno.

APÉNDICE

ESTADÍSTICO

(Notas Explicativas y Cuadros)

Notas explicativas del apéndice estadístico

| | |
|------------------------------|---|
| Cuadros 1 al 17 | Sector real: El objetivo básico de la presentación de los cuadros del sector real, es proporcionar una visión general del comportamiento económico de este sector de la economía, con énfasis en los indicadores macroeconómicos de síntesis, de salarios y de precios, que son los más utilizados por economistas e instituciones públicas y privadas, que buscan conocer los aspectos resaltantes del comportamiento global de la economía. |
| Cuadro 1 | Producto interno bruto a precios de comprador por sectores económicos: Serie del producto interno bruto (PIB) y del valor agregado bruto por rama de actividad económica, en valores constantes de 1994. (Incluyendo las Binacionales). |
| Cuadro 2 | Producto interno bruto a precios de comprador por sectores económicos: Serie del producto interno bruto (PIB) y del valor agregado bruto por rama de actividad económica, en valores corrientes. (Incluyendo las Binacionales). |
| Cuadro 3 | Evolución del producto interno bruto a precios de comprador: Tasas de variación por rama de actividad económica y global en términos interanuales. (Incluyendo las Binacionales). |
| Cuadro 4 | Estructura económica: Estructura productiva del valor agregado bruto por sectores económicos y por variaciones porcentuales. |
| Cuadro 5 | Producto interno bruto por tipo de gasto. Millones de guaraníes corrientes y constantes (1994): Serie anual de los principales componentes del PIB por destino final. (Incluyendo las Binacionales). |
| Cuadros 6 y 6 (continuación) | Producto interno bruto trimestral por sectores económicos. Serie del producto interno bruto trimestral por rama de actividad económica, en valores constantes de 1994. Evolución del producto interno bruto trimestral: Tasas de variación por rama de actividad económica y global en términos interanuales. (Incluyendo las Binacionales). |
| Cuadros 7 y 7 (continuación) | Producto interno bruto trimestral por tipo de gasto. Serie del producto interno bruto trimestral por tipo de gasto, en valores constantes de 1994. Evolución del producto interno bruto trimestral: Tasas de variación tipo de gasto y global en términos interanuales. (Incluyendo las Binacionales). |
| Cuadro 8 | Producto interno bruto a precios de comprador, producto interno bruto por habitante: Estos indicadores están expresados en dólares corrientes y en dólares constantes del año 1994, en la serie histórica 1991 en adelante. (Incluyendo las Binacionales). |
| Cuadro 9 | Indicador Mensual de la Actividad Económica del Paraguay (IMAEP): Serie del Indicador Mensual de la Actividad Económica del Paraguay (IMAEP). Este indicador pretende entregar señales en el corto plazo sobre la evolución de la economía en términos constantes. Su período base es el año 1994, - Año 1994 = 100 - . El IMAEP incorpora información preliminar y no incluye la totalidad de las informaciones para las actividades económicas que integran el Producto Interno Bruto, por lo que debe considerarse como un indicador de tendencia o dirección de la economía paraguaya en el corto plazo. Los índices publicados en forma mensual sufren de modificaciones periódicas producto de la actualización de los datos, dada que estos no se agotan en el momento de su publicación. |
| Cuadro 10 | Estimador Cifras De Negocios (ECN): el ECN pretende entregar señales en el corto plazo sobre la evolución de las ventas de algunas Ramas de Actividad Económica en términos agregados, como la Industria Manufacturera, el Comercio y demás Servicios, compilando información sobre el comportamiento de las ventas de las empresas de mayor envergadura en cada sector económico incluido en el Indicador. El ECN se entrega a nivel global permitiendo que obren las compensaciones de los sesgos inevitables que existen en las series de corto plazo. Este indicador no pretende constituirse, ni sustituir al cálculo del PIB, el cual es el agregado macroeconómico de mayor importancia para interpretar el comportamiento de la economía. |
| Cuadro 10 a | Estimador Cifras de Negocios (ECN)- Índice Real Sub-ramas comerciales: Los índices del Estimador Cifras de Negocios desagregados por sub-ramas comerciales, pretende entregar señales de la evolución de las ventas en términos reales de las siguientes sub-ramas comerciales: Hiper, supermercados, distribuidoras y otros; Grandes tiendas, prendas de vestir; Equipamientos para el hogar; Venta de vehículos; Venta de combustibles; Productos farmacéuticos y la Venta de gas. Estos índices reales se encuentran enmarcados dentro de la metodología y cobertura muestral descriptas en la Metodología del Estimador Cifras de Negocios. |

| | |
|--------------------------------|---|
| Cuadro 11 | Evolución del salario mínimo legal: Serie del salario mínimo legal establecido por Decreto del Poder Ejecutivo en guaraníes corrientes y en guaraníes constantes de 1980. Así como también en forma de índice tanto en términos nominales como reales (base 1980=100), calculado utilizando el índice de precio al consumidor (IPC). |
| Cuadro 12 | Índice de sueldos y salarios: Evolución del índice nominal de sueldos y salarios, a nivel general así como también de las principales ramas de actividad económica del país, tanto de empresas del sector público como del privado. Para el cálculo del índice se toma como período base el año 2001 - Año base 2001=100. |
| Cuadro 13 | Índice nominal de tarifas y precios: Índices de precios correspondiente a servicios básicos (electricidad, agua y teléfono), combustibles (nafta común, nafta súper y gasoil), y tarifa de pasaje urbano del Área Metropolitana de Asunción. |
| Cuadro 14 | Índice de precios al consumidor (IPC): Por principales agrupaciones y a nivel general. Este índice mide las variaciones de precios a lo largo del tiempo de una canasta de consumo fija, correspondiente al Área Metropolitana de Asunción, (base 2007=100) y con una muestra representativa de 450 productos, clasificados por finalidad de gastos del consumo. Las variaciones del índice general se presentan en forma mensual, acumulada e interanual. |
| Cuadro 14a | Índice de Precios al Consumidor (IPC). Inflación total, inflación bienes transables s/fyv, inflación bienes no transables, inflación bienes nacional, e inflación bienes importados s/fyv.: Evolución de los índices de precios de la canasta según sea todos los bienes transados en la economía, y excluyendo de estos bienes las frutas y verduras. Evolución de los índices de precios de la canasta según sean los bienes nacionales, y los bienes de origen importado excluyendo las frutas y verduras. |
| Cuadro 14b | Índice de Precios al Consumidor (IPC). Inflación total, inflación bienes alimenticios, inflación bienes alimenticios s/fyv, inflación bienes distintos de alimentos, inflación total de bienes, inflación de servicios, inflación de renta, e inflación servicios y renta. Evolución del índice de precios de los bienes alimenticios, bienes alimenticios excluyendo las frutas y verduras, bienes distintos de los alimentos, y el índice total de bienes. Evolución del índice de precios de los servicios, renta (alquiler), y el índice total de servicios y renta. |
| Cuadro 14c | Índice de Precios al Consumidor (IPC). Bienes y Servicios Administrados. Serie empalmada de la Evolución de los Bienes y Servicios Administrados, IPC de los Bienes Libres e Índice General. |
| Cuadro 15 | Índice de precios al consumidor. Inflación total, inflación subyacente y subyacente (XI). Subyacente: excluye de la canasta del IPC las frutas y verduras. Subyacente (XI): además de excluir a las frutas y verduras no incorpora los servicios tarifados y combustibles. |
| Cuadros 16 y 16 (continuación) | Índice de precios al consumidor (IPC): Por principales grupos dentro de cada agrupación. Se presentan los índices a nivel de 20 grupos, dentro de las 9 principales agrupaciones. |
| Cuadro 17 | Índice de precios del productor (IPP): Serie del Índice de Precios del Productor (IPP) de cobertura nacional, que mide la evolución de precios de bienes transados en la economía en el primer canal de comercialización. Incluye bienes nacionales como bienes importados. La agregación del IPP se realizó de acuerdo a la Clasificación Central de Productos (CPC), basado fundamentalmente en las características físicas de los bienes. |
| Cuadros 18 al 31 | Sector monetario: Las variables monetarias presentan los datos financieros de una economía de manera a facilitar el análisis de los pasivos monetarios del país, en particular, la evaluación del comportamiento de los agregados monetarios y su interacción con la actividad económica en general. Además, los datos monetarios revisten particular importancia porque facilitan la formulación, ejecución y supervisión de la política monetaria y con ello poder anticipar los efectos reales o nominales de la implementación de las distintas medidas de política económica adoptadas. Los datos referidos a variables monetarias se basan en las cuentas del “Panorama Monetario” que consolida las cuentas activas y pasivas del Banco Central y las del Sistema Bancario. Estas variables reflejan la cantidad de pasivos monetarios del país y cuáles son las fuentes de cambio (expansión ó contracción). También sirven para reflejar el grado de profundización financiera de la economía a fin de determinar la importancia relativa de las unidades institucionales creadoras de “pasivos monetarios”. |

| | |
|-------------------|---|
| Cuadro 18 | <p>Balance monetario del Banco Central del Paraguay (BCP):</p> <p>Activos internacionales netos: Activos en el exterior del BCP menos los pasivos del BCP con el exterior.</p> <p>Los activos internos netos Comprenden:</p> <ul style="list-style-type: none">✓ Crédito neto al sector público: Créditos menos los depósitos al gobierno general y al resto del sector público. El gobierno general incluye la administración central, las entidades descentralizadas y la seguridad social. El resto del sector público incluye a las empresas públicas y a los gobiernos locales.✓ Crédito neto al sistema bancario: Préstamos menos los depósitos del sistema bancario con el BCP.✓ Instrumento de regulación monetaria (IRM): Títulos-valores de deuda emitidos por el BCP, tales como letras de regulación monetaria y cartas de compromiso y call money pasivo.✓ Call money pasivo: Instrumento de deuda de corto plazo del BCP.✓ Otros activos y pasivos: Cuenta capital y reservas del BCP, crédito neto al resto del sistema financiero, pasivos externos de mediano y largo plazo y los activos y pasivos no clasificados. <p>Billetes y monedas en circulación (M0): Billetes y monedas emitidos por el BCP y en circulación en la economía.</p> <p>Reservas bancarias: Depósitos bancarios en moneda nacional en el BCP y los depósitos de encaje legal en moneda nacional de las empresas financieras en el BCP.</p> <p>Base monetaria: Billetes y monedas en circulación (M0) y las reservas bancarias en el BCP.</p> |
| Cuadros 19a y 19b | <p>Instrumentos de regulación monetaria: Comprende montos y tasas de colocación, según plazos, así como también el rendimiento promedio ponderado de dichos instrumentos.</p> |
| Cuadro 20 | <p>Operaciones cambiarias del Banco Central del Paraguay: Operaciones de compra y venta de divisas del BCP al sector financiero, sector público y otras operaciones (entidades binacionales, organismos multilaterales).</p> |
| Cuadro 21 | <p>Agregados monetarios:</p> <p>Base Monetaria (BM): Billetes y monedas en circulación (M0) y las reservas bancarias en el BCP.</p> <p>Billetes y Monedas en Circulación (M0): Billetes y monedas emitidos por el BCP y en circulación en la economía.</p> <p>Medio Circulante (M1): Billetes y monedas en poder del público y los depósitos en cuenta corriente del sector privado. Los billetes y monedas en poder de público lo constituyen los billetes y monedas en circulación menos el efectivo en poder de los bancos.</p> <p>Depósitos de ahorro: Depósitos a la vista del sector privado en el sistema bancario.</p> <p>Depósitos a plazo: Depósitos del sector privado a plazo en el sistema bancario, basados en la emisión de instrumentos no negociables.</p> <p>Certificados de depósitos de ahorro (CDA): Certificados de depósitos del sector privado negociables con endoso emitidos por el sistema bancario y las empresas financieras.</p> <p>Oferta Monetaria (M2): Medio circulante (M1) y el cuasidinero. Este último, comprende los depósitos de ahorro, depósitos a plazo y los certificados de depósitos de ahorro.</p> <p>Depósitos en moneda extranjera: Depósitos en moneda extranjera del sector privado, ya sean en cuenta corriente, a la vista o a plazos.</p> <p>Oferta monetaria ampliada (M3): Oferta monetaria (M2), más los depósitos en moneda extranjera.</p> |
| Cuadro 22 | <p>Agregados monetarios: Las tasas de variación mensual e interanual de los diferentes agregados monetarios (BM, M0, M1, M2, M3).</p> |
| Cuadro 23 | <p>Depósitos del sector privado en el sistema bancario: Depósitos del sector privado tanto en moneda nacional como extranjera y su participación porcentual sobre el total de depósitos expresados en moneda nacional. Los depósitos en moneda nacional son los captados tanto por los bancos como por las empresas financieras. Los depósitos en moneda extranjera son los captados solamente por los bancos.</p> |
| Cuadro 24 | <p>Depósitos totales en el sistema bancario: Depósitos del sector privado y del sector público tanto en moneda nacional como extranjera y su participación porcentual sobre el total de depósitos expresados en moneda nacional.</p> |
| Cuadro 25 | <p>Crédito del sector bancario al sector privado: Total de saldos de los créditos, tanto en moneda nacional como en moneda extranjera, otorgados por el sistema bancario al sector privado.</p> |
| Cuadro 26 | <p>Variación del crédito y depósitos del sector privado en el sistema bancario: Las variaciones mensuales e interanuales de los créditos y depósitos, tanto en moneda nacional como extranjera y totales</p> |
| Cuadro 27 | <p>Gastos de la política Monetaria del BCP: Incluyen las remuneraciones por IRM y de encaje legal, además de producción de instrumentos de política y otros gastos financieros, en millones de guaraníes.</p> |
| Cuadro 28 | <p>Posición del BCP ante el sistema financiero: Registra los créditos otorgados por el BCP al sistema financiero y los depósitos que estas entidades mantienen en el BCP. La posición neta, si es negativa son obligaciones que el BCP tiene con el sistema financiero, en cambio, si es positiva sería los compromisos del sistema financiero con el BCP.</p> |

| | |
|--------------------------------|--|
| Cuadro 29 | Panorama Monetario - Activos: Incluyen los Activos Externos Netos (AEN), los Activos Internos Netos (AIN) y el Total de Activos. |
| Cuadro 30 y 30 (continuación) | Panorama Monetario - Pasivos: Incluyen los valores de Billetes y Monedas en Circulación (M1), además de los valores de M2, M3, Préstamos Externos M/L, Activos y Pasivos No Clasificados, Capital y Reservas y el Total de Pasivos. |
| Cuadro 31 | Variación del crédito y depósitos del sector privado en el sistema bancario en moneda extranjera: Las variaciones mensuales e interanuales de los crédito y depósitos en moneda extranjera. |
| Cuadros 32 al 35 | Sector financiero: Proveen información al público respecto al desenvolvimiento de los bancos y otras entidades financieras del sistema financiero nacional. Así se provee información respecto a depósitos y créditos al sector privado, tasas de interés de los bancos y empresas financieras y evolución de la comercialización de valores financieros en la bolsa de valores. |
| Cuadros 32 y 32 (continuación) | Tasas efectivas de interés: Promedio mensual de tasas activas y pasivas en porcentaje anual, en moneda nacional y extranjera, elaborados en base a informes mensuales recibidos de la Superintendencia de Bancos. Adicionalmente, se calcula el margen de intermediación o spread bancario, definido como la diferencia entre tasas activas y pasivas, además del call interbancario y del BCP, esto último solamente en moneda nacional. |
| Cuadro 33 | Operaciones de la bolsa de valores de Asunción: Total de operaciones de la Bolsa de Valores de Asunción agrupados por instrumentos transados. |
| Cuadro 34 | Principales indicadores del sistema bancario: Ratios mensuales de morosidad, solvencia, rentabilidad, eficiencia, liquidez e intermediación del sistema bancario nacional, elaborados en base a los balances consolidados de los bancos, proveídos por la Superintendencia de Bancos. |
| Cuadro 35 | Principales indicadores de las empresas financieras: Ratios mensuales de morosidad, solvencia, rentabilidad, eficiencia, liquidez e intermediación de las empresas financieras, elaborados en base a los balances consolidados de las empresas, proveídos por la Superintendencia de Bancos. |
| Cuadros 34 y 35 | Sector fiscal: Se presenta el resultado fiscal (déficit/superávit). Al mismo tiempo se cuantifican las fuentes de financiamiento más importantes, como ser la evolución de los depósitos del mismo en el BCP además de la Ejecución Presupuestaria del Gobierno. |
| Cuadro 36 | Depósitos del sector público no financiero en el Banco Central del Paraguay: Depósitos que cada una de las instituciones del sector público tiene con el BCP, incluyendo depósitos en dólares al tipo de cambio contable del BCP a fin de mes. |
| Cuadro 37 | Ejecución presupuestaria del Gobierno Central: Presentación de lo recaudado/obligado, elaborado a partir de informes del Ministerio de Hacienda. Se detallan los principales ingresos recaudados y gastos obligados del Gobierno Central, el total de los mismos y el déficit o superávit. |
| Cuadros 38 al 56 | Sector externo: La economía Internacional puede ser dividida en dos grandes subcampos: el comercio internacional y las finanzas internacionales. El comercio internacional considera las transacciones reales de la economía internacional que implican movimiento físico de bienes o un compromiso tangible de recursos. El análisis financiero internacional pone el acento en el lado monetario de la economía internacional. Los cuadros del sector externo tienen informaciones respecto a ambas áreas. Se presentan las transacciones externas (balanza de pagos), por un lado, y las tenencias de activos y pasivos financieros externos (posición de inversión internacional), por el otro. Luego se encuentran los cuadros de exportaciones e importaciones, precios internacionales de algunos productos básicos, la deuda pública externa, los ingresos de divisas generados por las empresas binacionales y la colocación de reservas internacionales, también se detalla el stock de reservas internacionales y finalmente se presenta el cuadro referente al tipo de cambio nominal y real. |
| Cuadros 38 al 41 | Balanza de Pagos: Comprende la presentación normalizada, el resumen de la cuenta corriente por componentes normalizados y la presentación analítica. |
| Cuadros 42 y 43 | Posición de inversión internacional (PII): es elaborada principalmente conforme con las directrices de la quinta edición del <i>Manual de Balanza de Pagos (MBP5)</i> del Fondo Monetario Internacional. Los datos de la PII son consistentes con los correspondientes rubros de la cuenta financiera de la balanza de pagos y comprenden en principio todos los activos y pasivos entre los residentes en Paraguay y los no residentes. Los activos son desagregados en inversión directa en el extranjero, inversión de cartera, instrumentos financieros derivados, otra inversión (dividida en créditos comerciales, préstamos, moneda y depósitos y otros activos), y activos de reserva. Los pasivos son desagregados en inversión directa en la economía declarante, inversión de cartera, instrumentos financieros derivados, y otra inversión (dividida en créditos comerciales, préstamos, moneda y depósitos y otros pasivos). |
| Cuadros 44 al 46 | Exportaciones: Son utilizados despachos finiquitados proveídos por la Dirección Nacional de Aduanas (DNA). Estos constituyen la fuente primaria de información utilizada para la elaboración de las estadísticas de exportación registrada. |

| | |
|--------------------|--|
| Cuadro 47 | Precios internacionales: Evolución de los precios internacionales de la soja, el algodón y petróleo tipo brend. En los dos primeros productos, se agregan columnas auxiliares de precio expresados en USD por toneladas y por barriles para hacerlos comparables. La información es extraída del servicio de información Reuters. |
| Cuadro 48 | Importaciones: Clasificadas por países del Mercosur y del resto del mundo. Son utilizados despachos finiquitados proveídos por la Dirección Nacional de Aduanas (DNA). Estos constituyen la fuente primaria de información utilizada para la elaboración de las estadísticas de importación registrada. |
| Cuadro 49 a y 49 b | Importaciones por tipo de bienes: Son utilizados despachos finiquitados proveídos por la Dirección Nacional de Aduanas (DNA). Clasificados según su utilización (en miles de dólares FOB y en toneladas) |
| Cuadro 50 | Ingreso de divisas – entidades binacionales: Flujo de divisas que las dos empresas hidroeléctricas binacionales: Itaipú y Yacyretá generan (concepto caja). |
| Cuadro 51 y 51 a | Activos de reservas internacionales: Las reservas internacionales netas son el resultado de la diferencia entre las reservas brutas y los pasivos de corto plazo del BCP con no residentes. Las reservas brutas comprenden oro, divisas (billetes y moneda extranjera, depósitos a la vista y a plazo) y otros activos de reserva (Derechos Especiales de Giro, saldos de la Asociación Latinoamericana de Integración (ALADI), inversiones en valores). Los saldos pasivos de corto plazo con no residentes derivados de las operaciones de ALADI constituyen los pasivos de corto plazo. También se registran los Derechos Especiales de Giro (DEG) y Tramo de Reserva en el FMI. Las reservas internacionales no denominadas en dólares de los EE.UU., se valoran a la cotización contable promedio de las divisas respecto al dólar, correspondiente al día hábil anterior a la fecha de referencia. |
| Cuadro 52 | Intereses cobrados: El interés generado por las colocaciones del BCP de las reservas internacionales netas en el exterior. |
| Cuadro 53 | Remesas familiares: Es el flujo de divisas que remiten los trabajadores paraguayos, que viven en el exterior, a sus familiares residentes en el país. El cuadro detalla la información tanto por los principales países de remisión como por mes. La fuente de estos datos son los formularios remitidos al Banco Central del Paraguay por los bancos, financieras y casas de cambio conforme a lo establecido por la Circular N° 207 del 24 de junio del 2003 de la Superintendencia de Bancos. La información contenida en este cuadro es parcial debido a que además de las instituciones financieras, existen otros medios de remisión de remesas familiares. Por esta razón la cobertura de la información no es total y se deben realizar cálculos adicionales antes de ingresar estas estadísticas a la Balanza de Pagos de Paraguay. |
| Cuadro 54 | Deuda pública externa: La deuda pública externa de mediano y largo plazo (DPE) cubre los pasivos en posesión de no residentes que requieren del pago de los intereses y/o el principal en el futuro. La deuda pública incluye el Banco Central del Paraguay (BCP), gobierno general, empresas públicas no financieras, y empresas públicas financieras. Los pasivos incluidos en la DPE se refieren a préstamos e instrumentos contratados con un plazo de pago superior a un año. En principio, no existe deuda privada garantizada por el sector público. Toda la información es extraída de la base de datos compartida por el Ministerio de Hacienda y el Banco Central del Paraguay. |
| Cuadro 55 | <p>Tipo de cambio nominal y real: A partir de abril de 2004, se incluye una serie modificada del índice de tipo de cambio efectivo real. La serie fue modificada para incorporar a la Zona Euro en reemplazo de Alemania. Así mismo, el nuevo indicador utiliza como año base el promedio del año 1995 y se calcula utilizando la metodología de paridad de poder de compra.</p> $ITCER = \sum_{i=1}^n ITCN_i * \frac{IPP_i^{ext}}{IPC_{py}} * \omega_i$ <p>En donde: ITCER: Índice del tipo de cambio efectivo real. ITCN_i: Índice del tipo de cambio nominal del guaraní con respecto a la moneda del país <i>i</i>. IPP_i^{ext}: Índice de precios del productor o al por mayor del país <i>i</i>. IPC_{py}: Índice de precios al consumidor del Paraguay. □_i: Participación comercial del país <i>i</i> en el comercio del Paraguay, definido como (M_i+X_i)/(M_t+X_t)</p> |
| Cuadro 56 | Volumen de compra / venta de divisas del mercado cambiario: Flujos de compra y venta de divisas entre los bancos, financieras, casas de cambio y particulares (personas naturales y jurídicas diferentes de las instituciones financieras). Están excluidas las transacciones de particulares entre sí. La fuente de información constituyen los bancos, financieras y casas de cambio; en ese sentido, hasta el 2002, la información era procesada y publicada por la Gerencia de Estudios Económicos, sin embargo, desde el 2003, ésta información es proveída por el Departamento de Operaciones de Mercado Abierto, de acuerdo con los datos transmitidos vía DATATEC y otros medios adicionales (fax o correo electrónico) utilizados por las instituciones declarantes y publicada por la Gerencia Estudios Económicos. |

Apéndice estadístico

Cuadro N°

Nivel de actividad.

| | |
|---|------|
| Producto interno bruto a precios de comprador por sectores económicos en valores constantes | 1 |
| Producto interno bruto a precios de comprador por sectores económicos en valores corrientes | 2 |
| Evolución del producto interno bruto por rama de actividad económica | 3 |
| Producto interno bruto a precios de comprador por sectores económicos en porcentaje | 4 |
| Producto interno bruto por tipo de gasto | 5 |
| Producto interno bruto trimestral por sectores económicos en valores constantes | 6 |
| Producto interno bruto trimestral por sectores económicos en variación porcentual (Cont.) | 6 C |
| Producto interno bruto trimestral por tipo de gasto en valores constantes | 7 |
| Producto interno bruto trimestral por tipo de gasto en variación porcentual (Continuación) | 7 C |
| Producto interno bruto a precios de comprador y por habitante | 8 |
| Indicador mensual de la actividad económica del Paraguay | 9 |
| Estimador cifras de negocios | 10 |
| Estimador cifras de negocios - Índice Real, Subramas comerciales | 10 a |

Precios y salarios.

| | |
|---|------|
| Evolución del salario mínimo legal | 11 |
| Índice de sueldos y salarios | 12 |
| Índice nominal de tarifas y precios | 13 |
| Índice de precios al consumidor | 14 |
| Índice de precios al consumidor | 14 a |
| Índice de precios al consumidor | 14 b |
| Índice de precios al consumidor | 14 c |
| Índice de precios al consumidor - Inflación total, inflación subyacente y subyacente (X1) | 15 |
| IPC - Principales grupos dentro de cada agrupación | 16 |
| IPC - Principales grupos dentro de cada agrupación (Continuación) | 16 C |
| Índice de precios del productor | 17 |

Indicadores monetarios.

| | |
|--|------|
| Balance monetario del Banco Central del Paraguay | 18 |
| Instrumentos de regulación monetaria | 19 a |
| Instrumentos de regulación monetaria | 19 b |
| Operaciones cambiarias del Banco Central del Paraguay | 20 |
| Agregados monetarios - En millones de guaraníes | 21 |
| Agregados monetarios - Variación porcentual | 22 |
| Depósitos del sector privado en el sistema bancario | 23 |
| Depósitos totales en el sistema bancario | 24 |
| Crédito del sector bancario al sector privado | 25 |
| Variación del crédito y depósitos del sector privado en el sistema bancario | 26 |
| Gastos de Política monetaria | 27 |
| Posición del BCP ante el sistema financiero | 28 |
| Panorama Monetario - Activos | 29 |
| Panorama Monetario - Pasivos | 30 |
| Panorama Monetario - Pasivos (Continuación) | 30 C |
| Variación del crédito y depósitos del sector privado en el sistema bancario en moneda extranjera | 31 |

Indicadores financieros.

| | |
|--|------|
| Tasas efectivas de interés | 32 |
| Tasas efectivas de interés en moneda extranjera (Continuación) | 32 C |

| | |
|---|----|
| Operaciones en la Bolsa de Valores de Asunción | 33 |
| Principales indicadores del sistema bancario nacional | 34 |
| Principales indicadores de las empresas financieras | 35 |

Apéndice estadístico

Cuadro N°

Sector fiscal.

| | |
|--|----|
| Depósito del sector público no financiero en el Banco Central del Paraguay | 36 |
| Ejecución presupuestaria del Gobierno Central | 37 |

Sector externo.

| | |
|--|------|
| Balanza de pagos – Presentación normalizada | 38 |
| Balanza de pagos – Resumen de la cuenta corriente por componentes normalizados | 39 |
| Balanza de pagos – Resumen de la cuenta de capital por componentes normalizados | 40 |
| Balanza de pagos – Presentación analítica | 41 |
| Posición de inversión internacional – Saldos a fin de período | 42 |
| Posición de inversión internacional trimestral del Paraguay – Saldos y transacciones | 43 |
| Exportaciones registradas por principales productos en miles de dólares | 44 |
| Exportaciones registradas por principales productos en toneladas | 45 |
| Exportaciones registradas por países | 46 |
| Precios internacionales de la soja, el algodón y el petróleo | 47 |
| Importaciones registradas por países | 48 |
| Importaciones por tipo de bienes | 49 a |
| Importaciones por tipo de bienes | 49 b |
| Entidades binacionales, ingreso de divisas | 50 |
| Reservas internacionales netas | 51 |
| Reservas internacionales netas | 51 a |
| Intereses cobrados por colocaciones de las reservas internacionales netas | 52 |
| Remesas familiares, ingreso de divisas | 53 |
| Deuda pública externa | 54 |
| Tipo de cambio: nominal, real bilateral, y efectivo real | 55 |
| Volumen de compra y venta de divisas del mercado cambiario | 56 |

Cuadro N° 1

Producto interno bruto a precios de comprador

Por sectores económicos.

En miles de guaraníes constantes de 1994.

| Sector económico | 2009 | 2010 | 2011* | 2012* | 2013* | 2014* |
|--|-----------------------|-----------------------|-----------------------|-----------------------|-----------------------|-----------------------|
| Agricultura | 2.795.088.301 | 4.188.439.818 | 4.481.630.605 | 3.213.329.144 | 4.836.060.361 | 4.908.601.267 |
| Ganadería | 1.141.311.452 | 1.238.322.926 | 1.150.401.998 | 1.233.230.942 | 1.351.621.112 | 1.486.783.223 |
| Explotación forestal | 317.247.576 | 288.695.294 | 297.356.153 | 304.195.344 | 305.716.321 | 316.416.392 |
| Pesca | 14.335.498 | 13.762.078 | 14.037.319 | 14.252.090 | 14.470.147 | 14.691.540 |
| Minería | 19.371.725 | 19.991.620 | 21.051.176 | 21.366.944 | 22.221.621 | 22.999.378 |
| Industria | 2.311.686.882 | 2.456.949.913 | 2.418.699.460 | 2.530.912.197 | 2.731.734.184 | 2.928.057.262 |
| Construcción | 721.499.258 | 815.294.162 | 827.523.574 | 835.798.810 | 952.810.643 | 1.024.271.442 |
| Total producción de bienes | 7.320.540.692 | 9.021.455.810 | 9.210.700.284 | 8.153.085.470 | 10.214.634.390 | 10.701.820.504 |
| Electricidad y agua | 338.929.146 | 356.214.532 | 387.205.197 | 414.309.561 | 437.096.587 | 461.136.899 |
| Transportes | 697.936.949 | 746.792.535 | 765.462.348 | 773.882.434 | 928.658.921 | 998.308.340 |
| Comunicaciones | 780.876.586 | 829.290.935 | 953.684.575 | 1.078.617.254 | 1.186.478.979 | 1.245.802.928 |
| Comercio | 3.238.306.494 | 3.590.360.636 | 3.698.071.455 | 3.601.921.597 | 3.980.123.365 | 4.119.427.683 |
| Finanzas | 459.879.669 | 515.065.229 | 604.171.514 | 682.713.811 | 748.254.337 | 830.562.314 |
| Viviendas | 316.603.627 | 321.352.682 | 328.554.781 | 336.768.651 | 345.187.867 | 353.817.563 |
| Servicios a las empresas | 504.159.088 | 535.921.111 | 557.357.955 | 572.963.978 | 658.908.574 | 705.032.175 |
| Hoteles y restaurantes | 203.260.903 | 220.538.080 | 233.770.365 | 244.290.031 | 263.833.233 | 279.663.227 |
| Servicios a los hogares | 1.081.672.470 | 1.124.939.368 | 1.198.060.427 | 1.225.615.817 | 1.268.512.371 | 1.367.456.336 |
| Gobierno general | 1.417.775.460 | 1.602.086.271 | 1.698.211.447 | 2.131.255.366 | 2.280.443.242 | 2.355.697.869 |
| Total producción de servicios | 9.039.400.392 | 9.842.561.379 | 10.424.550.064 | 11.062.338.500 | 12.097.497.476 | 12.716.905.334 |
| Valor agregado bruto | 16.359.941.084 | 18.864.017.189 | 19.635.250.348 | 19.215.423.970 | 22.312.131.866 | 23.418.725.838 |
| Impuestos a los productos | 1.398.079.275 | 1.565.848.788 | 1.612.824.252 | 1.607.985.779 | 1.728.584.712 | 1.811.556.779 |
| Producto interno bruto a precios de comprador | 17.758.020.359 | 20.429.865.977 | 21.248.074.600 | 20.823.409.749 | 24.040.716.578 | 25.230.282.617 |
| Binacionales** | 2.524.232.039 | 2.507.942.035 | 2.685.786.437 | 2.813.918.446 | 2.799.848.854 | 2.911.842.808 |
| PIB con Binacionales | 20.282.252.399 | 22.937.808.012 | 23.933.861.037 | 23.637.328.195 | 26.840.565.432 | 28.142.125.425 |

Fuente: Sub Gerencia General de Política Monetaria, Departamento de Cuentas Nacionales y Mercado Interno.

* Cifras preliminares.

** La producción de las binacionales es considerada en las Cuentas Nacionales de Paraguay desde el año 2012 (producción de Itaipu desde 1985 y Yacyretá desde 1994).

Cuadro N° 2

Producto interno bruto a precios de comprador

Por sectores económicos.

En miles de guaraníes corrientes.

| Sector económico | 2009 | 2010 | 2011* | 2012* | 2013* | 2014* |
|--|-----------------------|-----------------------|------------------------|------------------------|------------------------|------------------------|
| Agricultura | 8.335.012.443 | 12.633.961.461 | 13.818.294.056 | 10.745.494.762 | 17.384.867.338 | |
| Ganadería | 4.112.380.876 | 5.476.888.027 | 5.863.813.444 | 5.350.637.443 | 6.239.362.284 | |
| Explotación forestal | 1.168.031.380 | 1.185.738.278 | 1.412.898.592 | 1.626.469.598 | 1.712.540.253 | |
| Pesca | 42.228.421 | 42.765.138 | 48.850.554 | 47.355.557 | 52.254.747 | |
| Minería | 105.666.090 | 114.668.386 | 135.991.087 | 149.840.045 | 162.635.350 | |
| Industria | 9.186.731.646 | 10.614.479.183 | 11.535.717.760 | 11.941.010.429 | 13.438.942.568 | |
| Construcción | 4.625.127.593 | 5.844.914.292 | 7.096.013.839 | 7.678.037.018 | 8.950.117.061 | |
| Total producción de bienes | 27.575.178.449 | 35.913.414.765 | 39.911.579.333 | 37.538.844.852 | 47.940.719.602 | |
| Electricidad y agua | 1.084.551.393 | 1.145.572.581 | 1.235.557.932 | 1.294.981.197 | 1.414.121.612 | |
| Transportes | 2.925.393.250 | 2.994.013.220 | 3.075.203.123 | 3.332.663.620 | 4.124.284.389 | |
| Comunicaciones | 2.239.010.619 | 2.476.344.685 | 2.661.748.034 | 3.018.406.449 | 3.488.771.713 | |
| Comercio | 12.734.612.526 | 14.963.169.718 | 15.951.715.183 | 15.367.869.850 | 18.812.444.343 | |
| Finanzas | 2.505.686.113 | 3.393.366.446 | 4.345.943.290 | 5.212.198.246 | 5.865.886.490 | |
| Viviendas | 778.685.231 | 829.339.807 | 895.216.018 | 1.000.094.546 | 1.073.202.381 | |
| Servicios a las empresas | 1.828.892.209 | 2.060.887.564 | 2.361.739.258 | 2.493.632.560 | 2.944.641.817 | |
| Hoteles y restaurantes | 789.439.556 | 924.522.850 | 1.050.530.212 | 1.120.224.495 | 1.251.248.252 | |
| Servicios a los hogares | 4.118.939.791 | 4.497.557.226 | 5.230.726.477 | 5.627.251.361 | 5.980.518.519 | |
| Gobierno general | 7.480.786.399 | 8.523.938.468 | 10.363.480.479 | 13.381.185.939 | 15.274.854.897 | |
| Total producción de servicios | 36.485.997.087 | 41.808.712.565 | 47.171.860.006 | 51.848.508.263 | 60.229.974.415 | |
| Valor agregado bruto | 64.061.175.536 | 77.722.127.331 | 87.083.439.339 | 89.387.353.115 | 108.170.694.017 | |
| Impuestos a los productos | 6.919.233.568 | 9.085.445.889 | 10.284.863.597 | 10.695.821.623 | 12.129.061.720 | |
| Producto interno bruto a precios de comprador | 70.980.409.104 | 86.807.573.219 | 97.368.302.936 | 100.083.174.738 | 120.299.755.737 | |
| Binacionales | 8.136.761.073 | 8.126.681.994 | 7.834.910.994 | 8.749.085.591 | 8.596.602.442 | |
| PIB con Binacionales | 79.117.170.177 | 94.934.255.214 | 105.203.213.930 | 108.832.260.329 | 128.896.358.179 | 142.850.205.025 |

Fuente: Sub Gerencia General de Política Monetaria, Departamento de Cuentas Nacionales y Mercado Interno.

* Cifras preliminares.

Cuadro N° 3

Evolución del producto interno bruto
Por rama de actividad económica.
Variación porcentual.

| Sector Económico | 2006 | 2007 | 2008 | 2009 | 2010 | 2011* | 2012* | 2013** | 2014** |
|--|------------|-------------|-------------|--------------|-------------|------------|--------------|-------------|------------|
| Agricultura | 1,2 | 24,1 | 10,5 | -25,0 | 49,8 | 7,0 | -28,3 | 50,5 | 1,5 |
| Ganadería | 10,6 | -6,4 | 6,5 | 4,8 | 8,5 | -7,1 | 7,2 | 9,6 | 10,0 |
| Explotación forestal | 2,0 | 2,5 | 4,1 | -4,3 | -9,0 | 3,0 | 2,3 | 0,5 | 3,5 |
| Caza y pesca | 1,5 | 1,0 | 1,0 | 1,5 | -4,0 | 2,0 | 1,5 | 1,5 | 1,5 |
| Minería | -2,2 | 3,5 | 5,0 | 3,0 | 3,2 | 5,3 | 1,5 | 4,0 | 3,5 |
| Industria | 2,5 | -1,2 | 2,0 | -0,8 | 6,3 | -1,6 | 4,6 | 7,9 | 7,2 |
| Construcción | -3,5 | 7,2 | 11,0 | 2,0 | 13,0 | 1,5 | 1,0 | 14,0 | 7,5 |
| Total producción de bienes | 2,6 | 8,6 | 7,2 | -10,9 | 23,2 | 2,1 | -11,5 | 25,3 | 4,8 |
| Electricidad y agua | 8,5 | 5,9 | 3,5 | 4,8 | 5,1 | 8,7 | 7,0 | 5,5 | 5,5 |
| Transportes | 7,7 | 9,5 | 5,5 | -10,5 | 7,0 | 2,5 | 1,1 | 20,0 | 7,5 |
| Comunicaciones | 14,0 | 12,0 | 4,8 | 4,4 | 6,2 | 15,0 | 13,1 | 10,0 | 5,0 |
| Comercio | 5,8 | 5,2 | 4,1 | -3,4 | 10,9 | 3,0 | -2,6 | 10,5 | 3,5 |
| Finanzas | 5,1 | 5,3 | 18,9 | 6,6 | 12,0 | 17,3 | 13,0 | 9,6 | 11,0 |
| Viviendas | 2,0 | 1,8 | 1,8 | 1,7 | 1,5 | 2,2 | 2,5 | 2,5 | 2,5 |
| Servicios a las empresas | 4,5 | 4,1 | 3,0 | 12,4 | 6,3 | 4,0 | 2,8 | 15,0 | 7,0 |
| Hoteles y restaurantes | 1,5 | 3,5 | 5,1 | 0,5 | 8,5 | 6,0 | 4,5 | 8,0 | 6,0 |
| Servicios a los hogares | 4,2 | 3,0 | 4,5 | 7,0 | 4,0 | 6,5 | 2,3 | 3,5 | 7,8 |
| Gobierno general | 4,5 | 3,0 | 3,5 | 15,2 | 13,0 | 6,0 | 25,5 | 7,0 | 3,3 |
| Total producción de servicios | 5,9 | 5,3 | 4,7 | 2,3 | 8,9 | 5,9 | 6,1 | 9,4 | 5,1 |
| Valor agregado bruto | 4,3 | 6,9 | 5,9 | -4,1 | 15,3 | 4,1 | -2,1 | 16,1 | 5,0 |
| Impuestos a los productos | 4,3 | 5,5 | 5,0 | -1,0 | 12,0 | 3,0 | -0,3 | 7,5 | 4,8 |
| Producto interno bruto a precios de comprador | 4,3 | 6,8 | 5,8 | -3,8 | 15,0 | 4,0 | -2,0 | 15,5 | 4,9 |
| Binacionales | 8,0 | -3,4 | 10,2 | -4,8 | -0,6 | 7,1 | 4,8 | -0,5 | 4,0 |
| PIB con Binacionales | 4,8 | 5,4 | 6,4 | -4,0 | 13,1 | 4,3 | -1,2 | 13,6 | 4,8 |

Fuente: Sub Gerencia General de Política Monetaria, Departamento de Cuentas Nacionales y Mercado Interno.

* Cifras preliminares.

** Proyección

Cuadro N° 4

Producto interno bruto a precios de comprador

Por sectores económicos.

Estructura económica (%)

| Sector económico | 2006 | 2007 | 2008 | 2009 | 2010 | 2011* | 2012* | 2013* | 2014* |
|--|--------------|--------------|--------------|--------------|--------------|--------------|--------------|--------------|--------------|
| Agricultura | 14,4 | 17,0 | 17,6 | 13,8 | 18,3 | 18,7 | 13,6 | 18,0 | 17,4 |
| Ganadería | 5,8 | 5,1 | 5,2 | 5,6 | 5,4 | 4,8 | 5,2 | 5,0 | 5,3 |
| Explotación forestal | 1,6 | 1,6 | 1,6 | 1,6 | 1,3 | 1,2 | 1,3 | 1,1 | 1,1 |
| Pesca | 0,1 | 0,1 | 0,1 | 0,1 | 0,1 | 0,1 | 0,1 | 0,1 | 0,1 |
| Minería | 0,1 | 0,1 | 0,1 | 0,1 | 0,1 | 0,1 | 0,1 | 0,1 | 0,1 |
| Industria | 12,3 | 11,5 | 11,0 | 11,4 | 10,7 | 10,1 | 10,7 | 10,2 | 10,4 |
| Construcción | 3,2 | 3,2 | 3,3 | 3,6 | 3,6 | 3,5 | 3,5 | 3,5 | 3,6 |
| Total producción de bienes | 37,5 | 38,6 | 38,9 | 36,1 | 39,3 | 38,5 | 34,5 | 38,1 | 38,0 |
| Electricidad y agua | 1,6 | 1,6 | 1,5 | 1,7 | 1,6 | 1,6 | 1,8 | 1,6 | 1,6 |
| Transportes | 3,6 | 3,7 | 3,7 | 3,4 | 3,3 | 3,2 | 3,3 | 3,5 | 3,5 |
| Comunicaciones | 3,4 | 3,6 | 3,5 | 3,9 | 3,6 | 4,0 | 4,6 | 4,4 | 4,4 |
| Comercio | 16,3 | 16,2 | 15,9 | 16,0 | 15,7 | 15,5 | 15,2 | 14,8 | 14,6 |
| Finanzas | 1,8 | 1,8 | 2,0 | 2,3 | 2,2 | 2,5 | 2,9 | 2,8 | 3,0 |
| Viviendas | 1,6 | 1,5 | 1,5 | 1,6 | 1,4 | 1,4 | 1,4 | 1,3 | 1,3 |
| Servicios a las empresas | 2,2 | 2,2 | 2,1 | 2,5 | 2,3 | 2,3 | 2,4 | 2,5 | 2,5 |
| Hoteles y restaurantes | 1,0 | 1,0 | 1,0 | 1,0 | 1,0 | 1,0 | 1,0 | 1,0 | 1,0 |
| Servicios a los hogares | 5,0 | 4,9 | 4,8 | 5,3 | 4,9 | 5,0 | 5,2 | 4,7 | 4,9 |
| Gobierno general | 6,1 | 6,0 | 5,8 | 7,0 | 7,0 | 7,1 | 9,0 | 8,5 | 8,4 |
| Total producción de servicios | 42,5 | 42,5 | 41,8 | 44,6 | 42,9 | 43,6 | 46,8 | 45,1 | 45,2 |
| Valor agregado bruto | 80,0 | 81,1 | 80,8 | 80,7 | 82,2 | 82,0 | 81,3 | 83,1 | 83,2 |
| Impuestos a los productos | 6,8 | 6,8 | 6,7 | 6,9 | 6,8 | 6,7 | 6,8 | 6,4 | 6,4 |
| Producto interno bruto a precios de comprador | 86,8 | 87,9 | 87,4 | 87,6 | 89,1 | 88,8 | 88,1 | 89,6 | 89,7 |
| Binacionales | 13,2 | 12,1 | 12,6 | 12,4 | 10,9 | 11,2 | 11,9 | 10,4 | 10,3 |
| PIB con Binacionales | 100,0 | 100,0 | 100,0 | 100,0 | 100,0 | 100,0 | 100,0 | 100,0 | 100,0 |

Fuente: Sub Gerencia General de Política Monetaria, Departamento de Cuentas Nacionales y Mercado Interno.

* Cifras preliminares.

Cuadro N° 5

Producto interno bruto por tipo de gasto (Incluye binacionales)

En miles de guaraníes corrientes

| Componentes | 2009 | 2010 | 2011* | 2012* | 2013* | 2014* |
|-------------------------------------|-----------------------|-----------------------|------------------------|------------------------|------------------------|------------------------|
| Consumo Total | 62.830.969.383 | 76.138.568.719 | 84.895.702.485 | 89.020.509.443 | 103.210.068.378 | |
| Consumo Privado | 54.189.168.830 | 66.221.927.238 | 73.739.480.819 | 75.251.500.663 | 87.783.546.320 | |
| Consumo Público | 8.641.800.554 | 9.916.641.481 | 11.156.221.666 | 13.769.008.780 | 15.426.522.057 | |
| Formación Bruta de Capital | 10.911.498.121 | 15.404.420.473 | 17.632.737.169 | 16.875.028.866 | 19.826.392.531 | |
| Formación Bruta de Capital Fijo | 10.684.752.928 | 15.049.468.951 | 17.231.641.949 | 16.484.081.356 | 19.709.677.164 | |
| Variación de Existencias | 226.745.193 | 354.951.522 | 401.095.220 | 390.947.511 | 116.715.367 | |
| Exportaciones de Bienes y Servicios | 40.777.110.199 | 52.307.102.315 | 55.377.853.557 | 55.834.488.383 | 61.648.890.533 | |
| Importaciones de Bienes y Servicios | 35.402.407.528 | 48.915.836.293 | 52.703.079.281 | 52.897.766.363 | 55.788.993.263 | |
| Producto Interno Bruto | 79.117.170.175 | 94.934.255.214 | 105.203.213.930 | 108.832.260.329 | 128.896.358.179 | 142.850.205.025 |

En miles de guaraníes constantes de 1994

| Componentes | 2009 | 2010 | 2011* | 2012* | 2013* | 2014* |
|-------------------------------------|-----------------------|-----------------------|-----------------------|-----------------------|-----------------------|-----------------------|
| Consumo Total | 15.202.428.802 | 17.235.770.293 | 18.189.271.141 | 18.764.538.586 | 20.389.100.439 | 21.391.318.545 |
| Consumo Privado | 13.500.379.788 | 15.329.475.397 | 16.181.942.615 | 16.335.671.070 | 17.773.210.124 | 18.686.487.960 |
| Consumo Público | 1.702.049.014 | 1.906.294.896 | 2.007.328.525 | 2.428.867.516 | 2.615.890.314 | 2.704.830.585 |
| Formación Bruta de Capital | 3.682.082.067 | 4.518.916.326 | 5.006.761.152 | 4.628.899.801 | 5.399.991.268 | 5.833.690.330 |
| Formación Bruta de Capital Fijo | 3.496.218.560 | 4.255.031.468 | 4.723.084.930 | 4.359.407.390 | 4.977.039.189 | 5.380.179.364 |
| Variación de Existencias | 185.863.507 | 263.884.857 | 283.676.222 | 269.492.411 | 422.952.078 | 453.510.967 |
| Exportaciones de Bienes y Servicios | 11.416.367.719 | 13.686.537.627 | 14.538.727.456 | 13.561.757.065 | 15.946.777.908 | 17.626.120.013 |
| Importaciones de Bienes y Servicios | 10.018.626.189 | 12.503.416.234 | 13.800.898.711 | 13.317.867.256 | 14.895.304.182 | 16.709.003.463 |
| Producto Interno Bruto | 20.282.252.398 | 22.937.808.012 | 23.933.861.037 | 23.637.328.195 | 26.840.565.432 | 28.142.125.425 |

Fuente: Sub Gerencia General de Política Monetaria, Departamento de Cuentas Nacionales y Mercado Interno.

* Cifras preliminares.

Cuadro N° 6

Producto interno bruto trimestral (Incluye binacionales)

Por sectores económicos.

En miles de guaraníes constantes de 1994.

| Año | | Agricultura | Ganadería forestal y pesca | Minería e industria manufacturera | Electricidad y agua | Construcción | Servicios | Valor agregado bruto a precios básicos | Impuestos a los productos | PIB a precios de comprador |
|----------|-------------------|----------------------|----------------------------|-----------------------------------|----------------------|--------------------|-----------------------|--|---------------------------|----------------------------|
| 2009 | I | 750.455.698 | 326.575.625 | 560.512.968 | 713.895.862 | 162.277.911 | 2.004.366.945 | 4.518.085.009 | 327.165.250 | 4.845.250.259 |
| | II | 680.571.260 | 344.111.599 | 540.106.909 | 696.723.854 | 167.665.683 | 2.076.677.519 | 4.505.856.823 | 320.126.414 | 4.825.983.237 |
| | III | 597.966.192 | 427.202.021 | 575.769.123 | 733.209.174 | 198.024.666 | 2.167.849.249 | 4.700.020.425 | 353.090.410 | 5.053.110.835 |
| | IV | 766.095.151 | 375.005.281 | 654.669.606 | 719.332.296 | 193.530.998 | 2.451.577.534 | 5.160.210.866 | 397.697.201 | 5.557.908.067 |
| | Total | 2.795.088.301 | 1.472.894.526 | 2.331.058.606 | 2.863.161.185 | 721.499.258 | 8.700.471.247 | 18.884.173.123 | 1.398.079.275 | 20.282.252.398 |
| 2010 | I | 1.198.627.178 | 329.146.371 | 606.838.578 | 667.271.746 | 201.058.398 | 2.174.167.506 | 5.177.109.778 | 373.213.379 | 5.550.323.157 |
| | II | 1.016.390.038 | 356.215.667 | 579.825.416 | 698.235.561 | 218.178.320 | 2.294.676.677 | 5.163.521.679 | 387.778.323 | 5.551.300.002 |
| | III | 827.134.798 | 448.846.262 | 613.087.716 | 720.282.866 | 216.216.414 | 2.354.552.624 | 5.180.120.681 | 388.296.267 | 5.568.416.948 |
| | IV | 1.146.287.804 | 406.571.996 | 677.189.822 | 778.366.394 | 179.841.029 | 2.662.950.040 | 5.851.207.086 | 416.560.819 | 6.267.767.905 |
| | Total | 4.188.439.818 | 1.540.780.297 | 2.476.941.533 | 2.864.156.568 | 815.294.162 | 9.486.346.847 | 21.371.959.224 | 1.565.848.788 | 22.937.808.012 |
| 2011 | I | 1.316.009.173 | 332.944.643 | 618.902.382 | 784.256.634 | 177.347.818 | 2.344.571.847 | 5.574.032.497 | 389.164.133 | 5.963.196.630 |
| | II | 1.077.276.681 | 352.688.611 | 582.206.757 | 759.132.817 | 198.490.883 | 2.440.634.910 | 5.410.430.659 | 392.906.101 | 5.803.336.760 |
| | III | 869.904.296 | 441.068.061 | 594.192.265 | 760.068.571 | 215.120.087 | 2.466.500.170 | 5.346.853.449 | 389.068.176 | 5.735.921.625 |
| | IV | 1.218.440.455 | 335.094.155 | 644.449.232 | 769.533.612 | 236.564.786 | 2.785.637.940 | 5.989.720.180 | 441.685.842 | 6.431.406.022 |
| | Total | 4.481.630.605 | 1.461.795.470 | 2.439.750.636 | 3.072.991.634 | 827.523.574 | 10.037.344.867 | 22.321.036.786 | 1.612.824.252 | 23.933.861.037 |
| 2012(*) | I | 941.727.095 | 325.108.389 | 626.295.830 | 826.625.389 | 175.487.256 | 2.489.789.671 | 5.385.033.629 | 384.195.238 | 5.769.228.867 |
| | II | 775.044.322 | 341.379.095 | 589.780.642 | 819.923.998 | 190.464.019 | 2.556.010.346 | 5.272.602.421 | 389.787.497 | 5.662.389.918 |
| | III | 629.119.462 | 482.831.648 | 649.252.245 | 793.829.160 | 224.226.136 | 2.637.680.222 | 5.416.938.872 | 393.168.054 | 5.810.106.926 |
| | IV | 867.438.265 | 402.359.244 | 686.950.423 | 787.849.462 | 245.621.399 | 2.964.548.700 | 5.954.767.493 | 440.834.990 | 6.395.602.483 |
| | Total | 3.213.329.144 | 1.551.678.376 | 2.552.279.140 | 3.228.228.007 | 835.798.810 | 10.648.028.939 | 22.029.342.416 | 1.607.985.779 | 23.637.328.195 |
| 2013(**) | I | 1.490.877.120 | 361.714.670 | 672.424.350 | 835.615.735 | 201.840.583 | 2.759.357.191 | 6.321.829.649 | 394.281.334 | 6.716.110.983 |
| | II | 1.213.258.619 | 369.825.268 | 634.804.150 | 828.201.404 | 217.382.026 | 2.859.317.229 | 6.122.788.697 | 417.637.167 | 6.540.425.864 |
| | III | 981.075.877 | 521.810.117 | 727.984.687 | 787.760.077 | 235.733.180 | 2.930.944.115 | 6.185.308.054 | 420.115.860 | 6.605.423.913 |
| | IV | 1.359.043.631 | 419.142.112 | 731.121.613 | 811.273.760 | 266.086.554 | 3.115.271.562 | 6.701.939.232 | 467.844.187 | 7.169.783.419 |
| | Total (**) | 5.044.255.248 | 1.672.492.167 | 2.766.334.801 | 3.262.850.976 | 921.042.343 | 11.664.890.097 | 25.331.865.631 | 1.699.878.548 | 27.031.744.179 |
| 2014(*) | I | 1.552.209.486 | 386.882.983 | 725.324.965 | 810.321.456 | 231.545.601 | 2.858.023.384 | 6.564.307.875 | 424.397.543 | 6.988.705.418 |

Fuente: Sub Gerencia General de Política Monetaria, Departamento de Cuentas Nacionales y Mercado Interno.

(*) Cifras preliminares.

(**) Los valores trimestrales de las Cuentas Nacionales Trimestrales del 2013 (CNT) aún no han sido armonizadas con el dato anual de las Cuentas Nacionales Anuales (CNA), y por tanto, la suma del PIB generado en cada trimestre puede ser distinto al dato anual. Una vez aplicado el proceso de armonización o benchmarking, la suma de los datos trimestrales será igual a la estimación anual de las CNA.

Cuadro N° 6 (Continuación)

Producto interno bruto trimestral (Incluye binacionales)

Por sectores económicos.

Variación porcentual interanual.

| Año | | Agricultura | Ganadería forestal y pesca | Minería e industria manufacturera | Electricidad y agua | Construcción | Servicios | Valor agregado bruto a precios básicos | Impuestos a los productos | PIB a precios de comprador |
|---------|-------------------|--------------|----------------------------|-----------------------------------|---------------------|--------------|------------|--|---------------------------|----------------------------|
| 2010 | I | 59,7 | 0,8 | 8,3 | -6,5 | 23,9 | 8,5 | 14,6 | 14,1 | 14,6 |
| | II | 49,3 | 3,5 | 7,4 | 0,2 | 30,1 | 10,5 | 14,6 | 21,1 | 15,0 |
| | III | 38,3 | 5,1 | 6,5 | -1,8 | 9,2 | 8,6 | 10,2 | 10,0 | 10,2 |
| | IV | 49,6 | 8,4 | 3,4 | 8,2 | -7,1 | 8,6 | 13,4 | 4,7 | 12,8 |
| | Total | 49,8 | 4,6 | 6,3 | 0,0 | 13,0 | 9,0 | 13,2 | 12,0 | 13,1 |
| 2011 | I | 9,8 | 1,2 | 2,0 | 17,5 | -11,8 | 7,8 | 7,7 | 4,3 | 7,4 |
| | II | 6,0 | -1,0 | 0,4 | 8,7 | -9,0 | 6,4 | 4,8 | 1,3 | 4,5 |
| | III | 5,2 | -1,7 | -3,1 | 5,5 | -0,5 | 4,8 | 3,2 | 0,2 | 3,0 |
| | IV | 6,3 | -17,6 | -4,8 | -1,1 | 31,5 | 4,6 | 2,4 | 6,0 | 2,6 |
| | Total | 7,0 | -5,1 | -1,5 | 7,3 | 1,5 | 5,8 | 4,4 | 3,0 | 4,3 |
| 2012(*) | I | -28,4 | -2,4 | 1,2 | 5,4 | -1,0 | 6,2 | -3,4 | -1,3 | -3,3 |
| | II | -28,1 | -3,2 | 1,3 | 8,0 | -4,0 | 4,7 | -2,5 | -0,8 | -2,4 |
| | III | -27,7 | 9,5 | 9,3 | 4,4 | 4,2 | 6,9 | 1,3 | 1,1 | 1,3 |
| | IV | -28,8 | 20,1 | 6,6 | 2,4 | 3,8 | 6,4 | -0,6 | -0,2 | -0,6 |
| | Total | -28,3 | 6,1 | 4,6 | 5,1 | 1,0 | 6,1 | -1,3 | -0,3 | -1,2 |
| 2013(*) | I | 58,3 | 11,3 | 7,4 | 1,1 | 15,0 | 10,8 | 17,4 | 2,6 | 16,4 |
| | II | 56,5 | 8,3 | 7,6 | 1,0 | 14,1 | 11,9 | 16,1 | 7,1 | 15,5 |
| | III | 55,9 | 8,1 | 12,1 | -0,8 | 5,1 | 11,1 | 14,2 | 6,9 | 13,7 |
| | IV | 56,7 | 4,2 | 6,4 | 3,0 | 8,3 | 5,1 | 12,5 | 6,1 | 12,1 |
| | Total (**) | 57,0 | 7,8 | 8,4 | 1,1 | 10,2 | 9,5 | 15,0 | 5,7 | 14,4 |
| 2014(*) | I | 4,1 | 7,0 | 7,9 | -3,0 | 14,7 | 3,6 | 3,8 | 7,6 | 4,1 |

Fuente: Sub Gerencia General de Política Monetaria, Departamento de Cuentas Nacionales y Mercado Interno.

(*) Cifras preliminares.

(**) Los valores trimestrales de la Cuentas Nacionales Trimestrales del 2013 (CNT) aún no han sido armonizadas con el dato anual de las Cuentas Nacionales Anuales (CNA), y por tanto, la suma del PIB generado en cada trimestre puede ser distinto al dato anual. Una vez aplicado el proceso de armonización o benchmarking, la suma de los datos trimestrales será igual a la estimación anual de las CNA.

Cuadro N° 7

Producto interno bruto trimestral (Incluye binacionales)

Por tipo de gasto.

En miles de guaraníes constantes de 1994.

| Año | | Consumo hogares | Consumo gobierno | Formación bruta de capital fijo | Variación de existencias | Exportaciones | Importaciones | PIB a precios de comprador |
|-----------------|-------------------|-----------------------|----------------------|---------------------------------|--------------------------|-----------------------|-----------------------|----------------------------|
| 2009 | I | 3.235.565.675 | 339.757.863 | 669.449.762 | 67.132.198 | 2.861.011.254 | 2.327.666.493 | 4.845.250.259 |
| | II | 3.148.077.029 | 385.547.091 | 734.267.342 | 45.123.069 | 2.745.788.017 | 2.232.819.311 | 4.825.983.237 |
| | III | 3.277.177.093 | 415.379.796 | 959.612.749 | 35.461.312 | 2.894.088.247 | 2.528.608.362 | 5.053.110.835 |
| | IV | 3.839.559.991 | 561.364.265 | 1.132.888.707 | 38.146.927 | 2.915.480.200 | 2.929.532.024 | 5.557.908.067 |
| | Total | 13.500.379.788 | 1.702.049.014 | 3.496.218.560 | 185.863.507 | 11.416.367.719 | 10.018.626.189 | 20.282.252.398 |
| 2010 | I | 3.694.436.876 | 390.098.143 | 857.536.874 | 53.179.914 | 3.350.349.774 | 2.795.278.423 | 5.550.323.157 |
| | II | 3.562.024.391 | 441.041.393 | 997.493.796 | 64.309.629 | 3.547.422.582 | 3.060.991.790 | 5.551.300.002 |
| | III | 3.786.765.274 | 444.965.386 | 1.064.796.378 | 71.536.072 | 3.383.315.031 | 3.182.961.193 | 5.568.416.948 |
| | IV | 4.286.248.857 | 630.189.973 | 1.335.204.420 | 74.859.242 | 3.405.450.241 | 3.464.184.828 | 6.267.767.905 |
| | Total | 15.329.475.397 | 1.906.294.896 | 4.255.031.468 | 263.884.857 | 13.686.537.627 | 12.503.416.234 | 22.937.808.012 |
| 2011 | I | 4.144.060.511 | 400.584.636 | 995.362.366 | 74.279.141 | 3.293.006.834 | 2.944.096.858 | 5.963.196.630 |
| | II | 3.868.034.004 | 475.287.875 | 1.123.654.078 | 72.703.066 | 3.713.999.912 | 3.450.342.175 | 5.803.336.760 |
| | III | 3.838.096.569 | 466.826.255 | 1.150.081.541 | 70.131.018 | 3.980.599.301 | 3.769.813.058 | 5.735.921.625 |
| | IV | 4.331.751.531 | 664.629.759 | 1.453.986.945 | 66.562.997 | 3.551.121.410 | 3.636.646.620 | 6.431.406.022 |
| | Total | 16.181.942.615 | 2.007.328.525 | 4.723.084.930 | 283.676.222 | 14.538.727.456 | 13.800.898.711 | 23.933.861.037 |
| 2012 (*) | I | 4.206.825.698 | 512.646.215 | 848.468.257 | 61.999.003 | 3.045.362.713 | 2.906.073.019 | 5.769.228.867 |
| | II | 3.920.957.072 | 569.503.780 | 957.171.846 | 62.323.046 | 3.480.390.959 | 3.327.956.785 | 5.662.389.918 |
| | III | 3.889.041.906 | 579.706.074 | 1.097.952.982 | 67.535.124 | 3.617.214.887 | 3.441.344.047 | 5.810.106.926 |
| | IV | 4.318.846.394 | 767.011.446 | 1.455.814.306 | 77.635.238 | 3.418.788.505 | 3.642.493.405 | 6.395.602.483 |
| | Total | 16.335.671.070 | 2.428.867.516 | 4.359.407.390 | 269.492.411 | 13.561.757.065 | 13.317.867.256 | 23.637.328.195 |
| 2013 (*) | I | 4.541.206.319 | 577.971.310 | 1.090.035.643 | 86.423.488 | 3.685.636.727 | 3.265.162.503 | 6.716.110.983 |
| | II | 4.189.400.859 | 611.716.827 | 1.044.360.861 | 97.632.196 | 4.251.102.225 | 3.653.787.104 | 6.540.425.864 |
| | III | 4.140.021.000 | 578.290.268 | 1.131.035.670 | 107.981.820 | 4.314.491.463 | 3.666.396.307 | 6.605.423.913 |
| | IV | 4.601.640.801 | 786.471.042 | 1.570.076.877 | 123.024.408 | 3.758.693.575 | 3.670.123.283 | 7.169.783.419 |
| | Total (**) | 17.472.268.978 | 2.554.449.447 | 4.835.509.051 | 415.061.911 | 16.009.923.989 | 14.255.469.198 | 27.031.744.179 |
| 2014 (*) | I | 4.635.499.777 | 562.956.445 | 1.106.573.753 | 87.591.463 | 4.028.618.988 | 3.432.535.009 | 6.988.705.418 |

Fuente: Sub Gerencia General de Política Monetaria, Departamento de Cuentas Nacionales y Mercado Interno.

(*) Cifras preliminares.

(**) Los valores trimestrales de las Cuentas Nacionales Trimestrales del 2013 (CNT) aún no han sido armonizadas con el dato anual de las Cuentas Nacionales Anuales (CNA), y por tanto, la suma del PIB generado en cada trimestre puede ser distinto al dato anual. Una vez aplicado el proceso de armonización o benchmarking, la suma de los datos trimestrales será igual a la estimación anual de las CNA.

Cuadro N° 7 (Continuación)

Producto interno bruto trimestral (Incluye binacionales)

Por tipo de gasto.

Variación porcentual interanual.

| Año | | Consumo hogares | Consumo gobierno | Formación bruta de capital fijo | variación de existencias | Exportaciones | Importaciones | PIB |
|---------|-------------------|-----------------|------------------|---------------------------------|--------------------------|---------------|---------------|-------------|
| 2009 | I | -6,3 | 9,8 | -16,1 | -39,0 | -3,7 | -7,1 | -5,7 |
| | II | -3,4 | 9,2 | -19,2 | -63,3 | -18,8 | -20,1 | -7,8 |
| | III | -3,4 | 18,5 | -7,8 | -70,5 | -12,9 | -17,6 | -2,0 |
| | IV | 0,7 | 15,9 | 12,4 | -62,4 | 5,5 | 13,7 | -0,6 |
| | Total | -3,0 | 13,7 | -6,9 | -59,1 | -8,2 | -8,5 | -4,0 |
| 2010 | I | 14,2 | 14,8 | 28,1 | -20,8 | 17,1 | 20,1 | 14,6 |
| | II | 13,1 | 14,4 | 35,8 | 42,5 | 29,2 | 37,1 | 15,0 |
| | III | 15,5 | 7,1 | 11,0 | 101,7 | 16,9 | 25,9 | 10,2 |
| | IV | 11,6 | 12,3 | 17,9 | 96,2 | 16,8 | 18,3 | 12,8 |
| | Total | 13,5 | 12,0 | 21,7 | 42,0 | 19,9 | 24,8 | 13,1 |
| 2011 | I | 12,2 | 2,7 | 16,1 | 39,7 | -1,7 | 5,3 | 7,4 |
| | II | 8,6 | 7,8 | 12,6 | 13,1 | 4,7 | 12,7 | 4,5 |
| | III | 1,4 | 4,9 | 8,0 | -2,0 | 17,7 | 18,4 | 3,0 |
| | IV | 1,1 | 5,5 | 8,9 | -11,1 | 4,3 | 5,0 | 2,6 |
| | Total | 5,6 | 5,3 | 11,0 | 7,5 | 6,2 | 10,4 | 4,3 |
| 2012(*) | I | 1,5 | 28,0 | -14,8 | -16,5 | -7,5 | -1,3 | -3,3 |
| | II | 1,4 | 19,8 | -14,8 | -14,3 | -6,3 | -3,5 | -2,4 |
| | III | 1,3 | 24,2 | -4,5 | -3,7 | -9,1 | -8,7 | 1,3 |
| | IV | -0,3 | 15,4 | 0,1 | 16,6 | -3,7 | 0,2 | -0,6 |
| | Total | 1,0 | 21,0 | -7,7 | -5,0 | -6,7 | -3,5 | -1,2 |
| 2013(*) | I | 7,9 | 12,7 | 28,5 | 39,4 | 21,0 | 12,4 | 16,4 |
| | II | 6,8 | 7,4 | 9,1 | 56,7 | 22,1 | 9,8 | 15,5 |
| | III | 6,5 | -0,2 | 3,0 | 59,9 | 19,3 | 6,5 | 13,7 |
| | IV | 6,5 | 2,5 | 7,8 | 58,5 | 9,9 | 0,8 | 12,1 |
| | Total (**) | 7,0 | 5,2 | 10,9 | 54,0 | 18,1 | 7,0 | 14,4 |
| 2014(*) | I | 2,1 | -2,6 | 1,5 | 1,4 | 9,3 | 5,1 | 4,1 |

Fuente: Sub Gerencia General de Política Monetaria, Departamento de Cuentas Nacionales y Mercado Interno.

(*) Cifras preliminares.

(**) Los valores trimestrales de la Cuentas Nacionales Trimestrales del 2013 (CNT) aún no han sido armonizadas con el dato anual de las Cuentas Nacionales Anuales (CNA), y por tanto, la suma del PIB generado en cada trimestre puede ser distinto al dato anual. Una vez aplicado el proceso de armonización o benchmarking, la suma de los datos trimestrales será iguala la estimación anual de las CNA.

Cuadro N° 8

| Año | Producto interno bruto a precios de comprador en miles de dólares | | Producto interno bruto a precios de comprador en miles de guaraníes | | Producto interno bruto por habitante en dólares | | Producto interno bruto por habitante en guaraníes | |
|--------|---|------------------|---|----------------|---|------------------|---|----------------|
| | USD corrientes*/ | USD constantes*/ | ₡ corrientes*/ | ₡ constantes*/ | USD corrientes*/ | USD constantes*/ | ₡ corrientes*/ | ₡ constantes*/ |
| 1990 | 5.719.068 | 6.770.538 | 7.003.958.883 | 12.889.068.196 | 1.346 | 1.594 | 1.648.902 | 3.034.400 |
| 1991 | 7.000.819 | 7.005.970 | 9.255.684.159 | 13.339.367.147 | 1.607 | 1.608 | 2.124.025 | 3.061.162 |
| 1992 | 7.178.959 | 7.124.821 | 10.738.283.274 | 13.565.659.908 | 1.607 | 1.595 | 2.403.398 | 3.036.210 |
| 1993 | 7.272.102 | 7.476.528 | 12.645.361.494 | 14.235.309.638 | 1.588 | 1.633 | 2.761.932 | 3.109.200 |
| 1994 | 7.875.368 | 7.874.124 | 14.992.331.684 | 14.992.331.684 | 1.680 | 1.680 | 3.197.440 | 3.197.440 |
| 1995 | 9.071.742 | 8.411.360 | 17.789.145.328 | 16.015.230.034 | 1.890 | 1.753 | 3.706.883 | 3.337.236 |
| 1996 | 9.796.028 | 8.543.737 | 20.132.862.098 | 16.267.275.343 | 1.996 | 1.741 | 4.101.559 | 3.314.044 |
| 1997 | 9.959.957 | 8.906.206 | 21.702.866.395 | 16.957.417.119 | 1.985 | 1.775 | 4.325.072 | 3.379.371 |
| 1998 | 9.022.667 | 8.912.266 | 24.605.392.360 | 16.968.954.565 | 1.760 | 1.739 | 4.799.023 | 3.309.616 |
| 1999 | 8.392.809 | 8.790.517 | 26.176.950.737 | 16.737.145.120 | 1.603 | 1.679 | 4.998.899 | 3.196.220 |
| 2000 | 8.207.164 | 8.587.092 | 28.574.100.862 | 16.349.824.055 | 1.535 | 1.606 | 5.344.683 | 3.058.176 |
| 2001 | 7.662.152 | 8.515.471 | 31.462.078.100 | 16.213.457.576 | 1.404 | 1.561 | 5.766.068 | 2.971.447 |
| 2002 | 6.326.170 | 8.513.649 | 36.156.212.344 | 16.209.987.183 | 1.136 | 1.530 | 6.494.912 | 2.911.877 |
| 2003 | 6.588.266 | 8.881.502 | 42.324.219.772 | 16.910.379.473 | 1.160 | 1.565 | 7.454.797 | 2.978.518 |
| 2004 | 8.060.401 | 9.241.862 | 47.999.043.590 | 17.596.504.315 | 1.393 | 1.597 | 8.292.729 | 3.040.124 |
| 2005 | 8.772.074 | 9.439.036 | 53.962.326.677 | 17.971.924.092 | 1.487 | 1.600 | 9.148.249 | 3.046.785 |
| 2006 | 10.662.013 | 9.892.781 | 59.996.506.119 | 18.835.855.545 | 1.774 | 1.647 | 9.984.204 | 3.134.533 |
| 2007 | 13.837.526 | 10.429.131 | 69.426.262.230 | 19.857.064.597 | 2.261 | 1.704 | 11.344.824 | 3.244.808 |
| 2008 | 18.504.761 | 11.092.332 | 80.734.753.242 | 21.119.799.321 | 2.970 | 1.781 | 12.958.732 | 3.389.938 |
| 2009 | 15.954.961 | 10.652.443 | 79.117.170.177 | 20.282.252.397 | 2.516 | 1.680 | 12.477.792 | 3.198.771 |
| 2010 | 20.028.376 | 12.047.168 | 94.934.255.214 | 22.937.808.012 | 3.105 | 1.868 | 14.715.929 | 3.555.631 |
| 2011** | 25.149.416 | 12.570.305 | 105.203.213.930 | 23.933.861.037 | 3.833 | 1.916 | 16.032.714 | 3.647.462 |
| 2012** | 24.690.711 | 12.414.563 | 108.832.260.329 | 23.637.328.195 | 3.700 | 1.861 | 16.310.247 | 3.542.430 |
| 2013** | 29.779.763 | 14.096.936 | 128.896.358.179 | 26.840.565.432 | 4.390 | 2.078 | 19.001.806 | 3.956.816 |
| 2014** | 30.740.307 | 14.780.528 | 142.850.205.025 | 28.142.125.425 | 4.459 | 2.144 | 20.721.766 | 4.082.280 |

Fuente: Sub Gerencia General de Política Monetaria, Departamento de Cuentas Nacionales y Mercado Interno.

*/ (incorpora Binacionales)

** Cifras preliminares.

Para el cálculo del PIB per cápita se utilizan las proyecciones de población de la DGEEC. Febrero 2006

Cuadro N° 9

Indicador Mensual de la Actividad Económica del Paraguay (IMAEP).

Índice base enero 1994 = 100.

| Año | Actividades Económicas | | |
|--------------------|------------------------|---------------------------------|--------------------------------|
| | Índice Serie Original | Índice Serie Desestacionalizada | Índice Serie Tendencia - Ciclo |
| | 1994=100 | 1994=100 | 1994=100 |
| 2011 Prom. | 168,0 | 168,0 | 167,1 |
| Ene | 162,5 | 168,9 | 168,3 |
| Feb | 162,5 | 167,8 | 168,4 |
| Mar | 178,1 | 168,8 | 168,0 |
| Abr | 164,4 | 165,5 | 167,4 |
| May | 174,0 | 168,6 | 167,0 |
| Jun | 150,6 | 166,6 | 166,9 |
| Jul | 155,4 | 161,9 | 167,1 |
| Ago | 164,3 | 166,5 | 167,5 |
| Set | 163,8 | 170,0 | 167,5 |
| Oct | 174,5 | 166,4 | 167,1 |
| Nov | 171,6 | 167,9 | 165,9 |
| Dic | 193,9 | 177,3 | 164,3 |
| 2012* Prom. | 165,8 | 165,8 | 168,1 |
| Ene | 156,0 | 161,1 | 162,6 |
| Feb | 155,1 | 159,1 | 161,4 |
| Mar | 172,7 | 163,5 | 161,2 |
| Abr | 155,7 | 156,9 | 162,1 |
| May | 169,1 | 164,1 | 163,8 |
| Jun | 149,1 | 165,1 | 165,9 |
| Jul | 165,9 | 172,2 | 167,8 |
| Ago | 167,5 | 169,9 | 169,5 |
| Sep | 164,1 | 170,5 | 171,4 |
| Oct | 180,7 | 172,9 | 173,8 |
| Nov | 167,8 | 164,6 | 177,0 |
| Dic | 185,4 | 169,9 | 180,9 |
| 2013* Prom. | 193,1 | 193,0 | 193,2 |
| Ene | 190,2 | 195,4 | 185,0 |
| Feb | 188,5 | 192,5 | 188,9 |
| Mar | 200,1 | 189,7 | 191,8 |
| Abr | 195,0 | 196,5 | 193,6 |
| May | 199,0 | 193,2 | 194,4 |
| Jun | 164,1 | 182,0 | 194,5 |
| Jul | 188,7 | 195,5 | 194,2 |
| Ago | 191,2 | 194,1 | 193,9 |
| Sep | 185,5 | 192,8 | 194,0 |
| Oct | 204,0 | 195,4 | 194,7 |
| Nov | 197,3 | 193,7 | 196,0 |
| Dic | 213,4 | 195,6 | 197,3 |
| 2013* Prom. | 200,8 | 199,6 | 198,7 |
| Ene | 199,3 | 204,6 | 198,4 |
| Feb | 196,9 | 200,8 | 199,0 |
| Mar | 207,1 | 196,5 | 199,0 |
| Abr | 198,1 | 199,3 | 198,8 |
| May | 202,5 | 196,6 | 198,5 |

Fuente: Sub Gerencia General de Política Monetaria, Departamento de Cuentas Nacionales y Mercado Interno.

* Cifras preliminares.

El indicador incorpora las Binacionales

Cuadro N° 10

Estimador Cifras de Negocios (ECN)

Índice base 2001 = 100.

| Periodo | Índice General | Mensual | Interanual | Acumulado |
|---------------|----------------|---------|------------|-----------|
| 2011 | | | | |
| Ene | 145,4 | -14,3 | 14,9 | 14,9 |
| Feb | 137,0 | -5,7 | 8,4 | 11,6 |
| Mar | 152,2 | 11,1 | 10,8 | 11,4 |
| Abr | 134,3 | -11,8 | 8,6 | 10,7 |
| May | 172,3 | 28,3 | 16,5 | 12,0 |
| Jun | 156,0 | -9,4 | 11,2 | 11,9 |
| Jul | 146,1 | -6,4 | 8,4 | 11,4 |
| Ago | 164,2 | 12,4 | 9,4 | 11,1 |
| Set | 162,8 | -0,9 | 7,7 | 10,7 |
| Oct | 158,4 | -2,7 | 1,7 | 9,7 |
| Nov | 168,6 | 6,5 | 2,9 | 9,0 |
| Dic | 184,3 | 9,3 | 8,7 | 8,9 |
| 2012 * | | | | |
| Ene | 155,5 | -15,6 | 7,0 | 7,0 |
| Feb | 142,5 | -8,4 | 4,0 | 5,5 |
| Mar | 147,7 | 3,6 | -3,0 | 2,5 |
| Abr | 127,3 | -13,8 | -5,2 | 0,7 |
| May | 172,3 | 35,4 | 0,0 | 0,5 |
| Jun | 151,7 | -11,9 | -2,8 | 0,0 |
| Jul | 152,5 | 0,5 | 4,4 | 0,6 |
| Ago | 170,2 | 11,6 | 3,7 | 1,0 |
| Sep | 163,1 | -4,2 | 0,2 | 0,9 |
| Oct | 176,5 | 8,2 | 11,4 | 2,0 |
| Nov | 173,1 | -1,9 | 2,7 | 2,1 |
| Dic | 183,8 | 6,2 | -0,3 | 1,8 |
| 2013 * | | | | |
| Ene | 169,9 | -7,6 | 9,3 | 9,3 |
| Feb | 156,8 | -7,7 | 10,0 | 9,6 |
| Mar | 147,4 | -6,0 | -0,1 | 6,4 |
| Abr | 149,9 | 1,7 | 17,8 | 8,9 |
| May | 181,6 | 21,2 | 5,4 | 8,1 |
| Jun | 158,1 | -13,0 | 4,2 | 7,4 |
| Jul | 164,7 | 4,2 | 8,0 | 7,5 |
| Ago | 172,5 | 4,8 | 1,4 | 6,7 |
| Sep | 170,7 | -1,1 | 4,6 | 6,4 |
| Oct | 166,0 | -2,8 | -6,0 | 5,0 |
| Nov | 166,0 | 0,0 | -4,1 | 4,1 |
| Dic | 186,8 | 12,5 | 1,6 | 3,9 |
| 2014 * | | | | |
| Ene | 171,3 | -8,3 | 0,8 | 0,8 |
| Feb | 162,1 | -5,4 | 3,4 | 2,0 |
| Mar | 154,4 | -4,8 | 4,7 | 2,9 |
| Abr | 145,8 | -5,6 | -2,7 | 1,5 |
| May | 181,6 | 24,6 | 0,0 | 1,2 |

Fuente: Sub Gerencia General de Política Monetaria , Dpto. de Ctas Nacionales y Mercado Interno

* Cifras preliminares, sujetas a revisión.

Cuadro N° 10 a

Estimador Cifras de Negocios (ECN)
Índice Real Subramas comerciales
Base 2001 = 100

| Período | Hiper, supermercados, distribuidoras y otros | Grandes tiendas, prendas de vestir | Equipamiento del hogar | Venta de vehículo | Venta de combustibles | Productos farmacéuticos | Venta de gas | Materiales de construcción | Servicios de telefonía móvil |
|---------------|--|------------------------------------|------------------------|-------------------|-----------------------|-------------------------|--------------|----------------------------|------------------------------|
| 2011 * | | | | | | | | | |
| Ene | 104,0 | 261,4 | 278,3 | 298,6 | 178,6 | 131,6 | 228,9 | 135,6 | 210,5 |
| Feb | 100,2 | 281,7 | 242,0 | 300,2 | 161,7 | 176,4 | 177,3 | 145,7 | 205,5 |
| Mar | 104,3 | 309,6 | 270,0 | 364,7 | 179,5 | 203,9 | 210,1 | 145,5 | 213,5 |
| Abr | 106,1 | 242,5 | 256,1 | 303,1 | 162,1 | 181,6 | 206,3 | 132,1 | 203,8 |
| May | 105,8 | 352,7 | 308,0 | 345,9 | 185,4 | 182,6 | 383,4 | 139,3 | 211,0 |
| Jun | 107,5 | 290,4 | 270,9 | 338,5 | 177,9 | 213,3 | 222,5 | 155,9 | 213,0 |
| Jul | 113,2 | 277,3 | 252,9 | 267,3 | 159,9 | 187,4 | 220,4 | 136,6 | 213,0 |
| Ago | 109,3 | 307,3 | 280,0 | 316,6 | 187,9 | 203,0 | 225,6 | 164,9 | 225,9 |
| Set | 114,6 | 257,6 | 282,5 | 334,9 | 189,0 | 234,7 | 243,0 | 156,1 | 226,3 |
| Oct | 113,3 | 250,3 | 295,8 | 349,0 | 167,3 | 193,8 | 218,8 | 152,1 | 232,1 |
| Nov | 125,8 | 240,1 | 322,3 | 318,7 | 176,0 | 190,8 | 201,3 | 169,9 | 235,5 |
| Dic | 151,6 | 313,4 | 397,6 | 365,7 | 191,9 | 170,8 | 195,5 | 139,3 | 269,5 |
| 2012 * | | | | | | | | | |
| Ene | 113,0 | 209,0 | 303,3 | 277,7 | 179,0 | 187,7 | 254,3 | 137,3 | 248,2 |
| Feb | 117,1 | 232,0 | 268,9 | 263,6 | 156,8 | 160,7 | 199,4 | 135,9 | 246,2 |
| Mar | 126,5 | 260,6 | 286,6 | 256,8 | 170,6 | 198,9 | 180,1 | 121,7 | 241,3 |
| Abr | 122,9 | 259,3 | 279,7 | 261,6 | 123,2 | 141,4 | 182,0 | 104,8 | 234,5 |
| May | 125,7 | 330,9 | 330,8 | 295,4 | 172,3 | 177,9 | 351,6 | 142,7 | 235,8 |
| Jun | 122,0 | 281,4 | 276,3 | 294,3 | 164,3 | 192,8 | 211,4 | 128,5 | 241,6 |
| Jul | 130,2 | 255,6 | 266,2 | 256,0 | 154,4 | 186,7 | 221,3 | 153,5 | 250,6 |
| Ago | 124,6 | 297,1 | 326,0 | 315,0 | 171,7 | 229,1 | 218,1 | 174,7 | 254,1 |
| Sep | 130,8 | 229,8 | 297,5 | 295,9 | 169,8 | 224,2 | 215,9 | 156,6 | 258,6 |
| Oct | 130,5 | 256,4 | 368,7 | 317,1 | 179,3 | 206,3 | 219,1 | 187,5 | 277,2 |
| Nov | 143,1 | 265,0 | 319,6 | 314,4 | 158,7 | 192,6 | 205,4 | 153,0 | 270,8 |
| Dic | 149,4 | 282,8 | 431,1 | 355,4 | 188,4 | 166,6 | 196,7 | 132,9 | 302,1 |
| 2013 * | | | | | | | | | |
| Ene | 118,1 | 208,1 | 326,3 | 393,6 | 175,1 | 209,3 | 258,2 | 168,4 | 266,2 |
| Feb | 121,4 | 223,1 | 286,9 | 343,3 | 158,1 | 208,8 | 206,4 | 152,9 | 268,6 |
| Mar | 130,0 | 223,3 | 291,6 | 288,3 | 156,7 | 146,8 | 198,5 | 120,9 | 272,8 |
| Abr | 119,5 | 242,3 | 290,1 | 353,8 | 141,8 | 182,4 | 216,9 | 146,9 | 271,2 |
| May | 131,2 | 286,1 | 336,8 | 311,8 | 160,7 | 169,0 | 216,3 | 137,0 | 291,0 |
| Jun | 124,3 | 242,6 | 284,8 | 322,9 | 158,5 | 177,8 | 135,9 | 133,1 | 281,5 |
| Jul | 122,2 | 231,2 | 252,9 | 284,8 | 161,4 | 207,5 | 152,3 | 157,8 | 294,2 |
| Ago | 124,6 | 276,4 | 298,3 | 293,9 | 177,5 | 239,1 | 140,0 | 195,6 | 287,1 |
| Sep | 126,8 | 265,6 | 289,4 | 324,7 | 188,8 | 247,5 | 149,5 | 155,8 | 292,5 |
| Oct | 118,2 | 292,9 | 305,8 | 345,5 | 137,8 | 229,2 | 135,8 | 175,6 | 296,3 |
| Nov | 131,9 | 235,1 | 315,8 | 332,9 | 120,3 | 179,4 | 112,9 | 169,8 | 296,2 |
| Dic | 156,2 | 276,1 | 459,4 | 378,9 | 179,7 | 181,5 | 102,0 | 151,0 | 322,9 |
| 2014 * | | | | | | | | | |
| Ene | 119,9 | 193,6 | 369,3 | 356,8 | 185,7 | 173,7 | 143,6 | 175,6 | 289,0 |
| Feb | 124,4 | 227,3 | 304,6 | 345,7 | 165,4 | 222,0 | 127,1 | 162,2 | 276,7 |
| Mar | 124,2 | 226,6 | 274,5 | 354,0 | 155,0 | 183,1 | 97,7 | 127,4 | 281,4 |
| Abr | 121,1 | 235,9 | 302,6 | 327,2 | 135,2 | 178,2 | 131,9 | 141,7 | 279,0 |
| May | 126,5 | 283,9 | 335,1 | 378,6 | 155,9 | 174,0 | 214,8 | 148,1 | 284,9 |

Fuente: Sub Gerencia General de Política Monetaria , Departamento de Cuentas Nacionales y Mercado Interno.

* Cifras preliminares, sujetas a revisión.

Cuadro N° 11

Evolución del salario mínimo legal.

Base 1980 = 100.

| Período | IPC Base 1980 = 100 | Salario mínimo legal | | Índice de salario mínimo | | Variación del poder adquisitivo respecto a 1980 |
|-------------------|------------------------|----------------------|--------|--------------------------|-------|---|
| | | Nominal | Real | Nominal | Real | |
| 2005 | 3.814,6 | 1.059.931 | 27.786 | 4.803,7 | 125,9 | 25,9 |
| Enero/Marzo | | 972.413 | | | | |
| Abril/Diciembre | | 1.089.103 | | | | |
| 2006 | 4.180,6 | 1.187.122 | 28.396 | 5.380,1 | 128,7 | 28,7 |
| Enero/Marzo | | 1.089.103 | | | | |
| Abril/Diciembre | | 1.219.795 | | | | |
| 2007 | 4.520,5 | 1.250.290 | 27.659 | 5.666,4 | 125,4 | 25,4 |
| Enero/Setiembre | | 1.219.795 | | | | |
| Octubre/Diciembre | | 1.341.775 | | | | |
| 2008 | 4.979,5 | 1.341.775 | 26.946 | 6.081,0 | 122,1 | 22,1 |
| Enero/Diciembre | | 1.341.775 | | | | |
| 2009 | 5.108,6 | 1.386.501 | 27.141 | 6.283,7 | 123,0 | 23,0 |
| Enero/Abril | | 1.341.775 | | | | |
| Mayo/Diciembre | | 1.408.864 | | | | |
| 2010 | 5.346,2 | 1.458.174 | 27.275 | 6.608,5 | 123,6 | 23,6 |
| Enero/Junio | | 1.408.864 | | | | |
| Julio/Diciembre | | 1.507.484 | | | | |
| 2011 | 5.787,4 | 1.620.545 | 28.001 | 7.344,4 | 126,9 | 26,9 |
| Enero/Marzo | | 1.507.484 | | | | |
| Abril/Diciembre | | 1.658.232 | | | | |
| 2012 | 6.000,2 | 1.658.232 | 27.636 | 7.515,2 | 125,2 | 25,2 |
| Enero/Diciembre | | 1.658.232 | | | | |
| 2013 | 6.161,2 | 1.658.232 | 26.914 | 7.515,2 | 122,0 | 22,0 |
| Enero/Diciembre | | 1.658.232 | | | | |
| 2014 | 6.456,5 | 1.768.781 | 27.396 | 8.016,2 | 124,2 | 24,2 |
| Enero/Febrero | | 1.658.232 | | | | |
| Marzo/Junio | | 1.824.055 | | | | |

Fuente: Sub Gerencia General de Política Monetaria, Departamento de Cuentas Nacionales y Mercado Interno.

Cuadro N° 12

Índice de Sueldos y Salarios

Base Junio 2001 = 100

| Año | Industrias Manufactureras | Electricidad y Agua | Construcción | Comercio | Transporte | Comunicaciones | Intermediación Financiera | Servicios | Hoteles y Restaurantes | Índice General | Variaciones (%) | |
|-------------|------------------------------|------------------------|--------------|--------------|--------------|----------------|------------------------------|--------------|---------------------------|-------------------|-----------------|------------|
| | | | | | | | | | | | Semestral | Interanual |
| 2005 | 134,3 | 121,2 | 131,7 | 157,4 | 126,6 | 138,4 | 138,2 | 139,8 | 143,2 | 138,7 | | |
| Jun | 133,5 | 121,2 | 131,7 | 155,3 | 126,1 | 138,1 | 134,5 | 138,0 | 142,3 | 137,4 | 7,7 | 8,5 |
| Dic | 135,1 | 121,2 | 131,7 | 159,5 | 127,0 | 138,6 | 141,9 | 141,6 | 144,0 | 139,9 | 1,8 | 9,6 |
| 2006 | 147,3 | 138,2 | 140,9 | 174,0 | 146,6 | 150,7 | 157,8 | 156,6 | 155,4 | 154,0 | | |
| Jun | 146,3 | 138,2 | 140,7 | 171,1 | 141,9 | 150,2 | 153,4 | 152,9 | 153,9 | 151,8 | 8,5 | 10,5 |
| Dic | 148,3 | 138,2 | 141,0 | 176,9 | 151,2 | 151,2 | 162,1 | 160,3 | 156,8 | 156,2 | 2,9 | 11,7 |
| 2007 | 159,2 | 139,8 | 146,5 | 191,5 | 167,6 | 158,1 | 178,6 | 171,8 | 167,7 | 167,8 | | |
| Jun | 152,5 | 138,5 | 143,1 | 181,2 | 155,9 | 152,5 | 173,9 | 168,2 | 162,2 | 161,0 | 3,1 | 6,1 |
| Dic | 165,8 | 141,1 | 149,8 | 201,8 | 179,3 | 163,6 | 183,3 | 175,3 | 173,2 | 174,6 | 8,4 | 11,8 |
| 2008 | 169,6 | 152,3 | 151,7 | 207,9 | 201,9 | 179,8 | 197,6 | 185,1 | 176,8 | 183,7 | | |
| Jun | 168,8 | 152,3 | 151,2 | 204,2 | 200,8 | 179,8 | 192,0 | 183,4 | 176,0 | 181,8 | 4,1 | 12,9 |
| Dic | 170,4 | 152,3 | 152,1 | 211,6 | 203,0 | 179,8 | 203,1 | 186,7 | 177,6 | 185,5 | 2,0 | 6,2 |
| 2009 | 178,6 | 155,4 | 159,2 | 221,1 | 219,7 | 194,8 | 217,4 | 195,4 | 190,3 | 195,8 | | |
| Jun | 177,9 | 155,4 | 158,0 | 217,5 | 218,8 | 190,9 | 213,4 | 192,0 | 188,4 | 193,6 | 4,4 | 6,5 |
| Dic | 179,2 | 155,4 | 160,3 | 224,7 | 220,5 | 198,7 | 221,4 | 198,8 | 192,2 | 197,9 | 2,2 | 6,7 |
| 2010 | 186,9 | 158,0 | 170,2 | 238,8 | 232,3 | 208,9 | 236,2 | 208,7 | 208,3 | 208,4 | | |
| Jun | 182,1 | 156,9 | 164,6 | 232,6 | 226,0 | 208,9 | 231,1 | 206,0 | 205,1 | 203,9 | 3,0 | 5,3 |
| Dic | 191,7 | 159,1 | 175,7 | 244,9 | 238,6 | 208,9 | 241,2 | 211,3 | 211,4 | 212,8 | 4,4 | 7,5 |
| 2011 | 206,8 | 168,4 | 187,8 | 267,1 | 257,9 | 215,0 | 259,8 | 226,7 | 229,7 | 228,9 | | |
| Jun | 206,3 | 168,4 | 186,9 | 261,2 | 254,8 | 215,0 | 253,5 | 225,0 | 227,4 | 226,3 | 6,3 | 11,0 |
| Dic | 207,3 | 168,4 | 188,6 | 273,0 | 261,0 | 215,0 | 266,0 | 228,4 | 232,0 | 231,4 | 2,3 | 8,7 |
| 2012 | 212,5 | 182,2 | 191,5 | 275,4 | 267,6 | 227,5 | 285,7 | 241,9 | 245,0 | 239,5 | | |
| Jun | 210,9 | 181,3 | 190,0 | 273,0 | 266,4 | 227,3 | 280,6 | 237,6 | 244,1 | 237,4 | 2,6 | 4,9 |
| Dic | 214,0 | 183,1 | 193,0 | 277,7 | 268,8 | 227,7 | 290,8 | 246,1 | 245,8 | 241,6 | 1,8 | 4,4 |
| 2013 | 218,5 | 204,8 | 199,0 | 287,4 | 290,3 | 228,9 | 307,1 | 256,4 | 259,3 | 251,5 | | |
| Jun | 216,8 | 204,8 | 197,7 | 284,5 | 287,4 | 228,9 | 302,5 | 252,4 | 257,6 | 249,2 | 3,1 | 5,0 |
| Dic | 220,2 | 204,8 | 200,2 | 290,2 | 293,2 | 228,9 | 311,7 | 260,4 | 260,9 | 253,7 | 1,8 | 5,0 |

Fuente: Sub Gerencia General de Política Monetaria, Departamento de Cuentas Nacionales y Mercado Interno.

Cuadro N° 13

Índice nominal de tarifas y precios.

Base Diciembre de 2007= 100

Serie empalmada

| Servicios básicos | | | | | |
|-------------------|--------------|--------------|--------------|--------------|--------------|
| Año | Electricidad | Agua | Teléfono | Gasoil | Pasaje |
| 2011 | 100,0 | 100,6 | 104,1 | 118,2 | 111,3 |
| Ene | 100,0 | 100,5 | 104,1 | 110,6 | 111,3 |
| Feb | 100,0 | 100,5 | 104,1 | 110,6 | 111,3 |
| Mar | 100,0 | 100,5 | 104,1 | 113,8 | 111,3 |
| Abr | 100,0 | 100,5 | 104,1 | 111,2 | 111,3 |
| May | 100,0 | 100,5 | 104,1 | 111,2 | 111,3 |
| Jun | 100,0 | 100,5 | 104,1 | 120,6 | 111,3 |
| Jul | 100,0 | 100,5 | 104,1 | 120,6 | 111,3 |
| Ago | 100,0 | 100,8 | 104,1 | 120,6 | 111,3 |
| Set | 100,0 | 100,8 | 104,1 | 120,6 | 111,3 |
| Oct | 100,0 | 100,8 | 104,1 | 120,6 | 111,3 |
| Nov | 100,0 | 100,8 | 104,1 | 125,8 | 111,3 |
| Dic | 100,0 | 100,8 | 104,1 | 131,8 | 111,3 |
| 2012 | 100,0 | 106,7 | 106,1 | 135,3 | 111,3 |
| Ene | 100,0 | 104,1 | 104,1 | 134,8 | 111,3 |
| Feb | 100,0 | 104,4 | 104,1 | 137,9 | 111,3 |
| Mar | 100,0 | 104,4 | 104,1 | 137,9 | 111,3 |
| Abr | 100,0 | 104,4 | 104,1 | 137,9 | 111,3 |
| May | 100,0 | 107,5 | 104,1 | 137,9 | 111,3 |
| Jun | 100,0 | 107,5 | 107,6 | 133,9 | 111,3 |
| Jul | 100,0 | 107,5 | 107,6 | 133,9 | 111,3 |
| Ago | 100,0 | 107,5 | 107,6 | 133,9 | 111,3 |
| Set | 100,0 | 107,5 | 107,6 | 133,9 | 111,3 |
| Oct | 100,0 | 108,2 | 107,6 | 133,9 | 111,3 |
| Nov | 100,0 | 108,9 | 107,6 | 133,9 | 111,3 |
| Dic | 100,0 | 108,9 | 107,6 | 133,9 | 111,3 |
| 2013 | 100,0 | 109,0 | 107,6 | 125,5 | 98,4 |
| Ene | 100,0 | 108,9 | 107,6 | 131,7 | 106,4 |
| Feb | 100,0 | 108,9 | 107,6 | 129,2 | 101,6 |
| Mar | 100,0 | 108,9 | 107,6 | 124,5 | 101,6 |
| Abr | 100,0 | 108,9 | 107,6 | 124,5 | 96,8 |
| May | 100,0 | 108,9 | 107,6 | 124,5 | 96,8 |
| Jun | 100,0 | 108,9 | 107,6 | 124,5 | 96,8 |
| Jul | 100,0 | 108,9 | 107,6 | 124,5 | 96,8 |
| Ago | 100,0 | 108,9 | 107,6 | 124,5 | 96,8 |
| Sep | 100,0 | 109,1 | 107,6 | 124,5 | 96,8 |
| Oct | 100,0 | 109,3 | 107,6 | 124,5 | 96,8 |
| Nov | 100,0 | 109,3 | 107,6 | 124,5 | 96,8 |
| Dic | 100,0 | 109,3 | 107,6 | 124,5 | 96,8 |
| 2014 | 100,0 | 110,0 | 111,3 | 124,5 | 116,2 |
| Ene | 100,0 | 109,3 | 111,3 | 124,5 | 116,2 |
| Feb | 100,0 | 110,1 | 111,3 | 124,5 | 116,2 |
| Mar | 100,0 | 110,1 | 111,3 | 124,5 | 116,2 |
| Abr | 100,0 | 110,1 | 111,3 | 124,5 | 116,2 |
| May | 100,0 | 110,1 | 111,3 | 124,5 | 116,2 |
| Jun | 100,0 | 110,1 | 111,3 | 124,5 | 116,2 |

Fuente: Sub Gerencia General de Política Monetaria, Dpto. de Cuentas Nacionales y Mercado Interno.

Cuadro Nº 14

Índice de precios al consumidor.
Área Metropolitana de Asunción.
Base diciembre 2007 = 100.

| Año | Alimentación bebidas no alcohólicas | Bebidas alcohol tabacos | Prendas de vestir y calzado | Alojamiento agua, electricidad gas y otros | Muebles y artículos para el hogar | Gasto en salud | Transporte | Comunicación | Recreación cultura | Educación | Restaurant hoteles | Bienes servicios | Índice general | Variación (%) | | |
|-------------|---|-------------------------------|-----------------------------------|--|---|-------------------|--------------|--------------|-----------------------|--------------|-----------------------|---------------------|-------------------|---------------|-----------|------------|
| | | | | | | | | | | | | | | Mensual | Acumulado | Interanual |
| 2011 | 132,5 | 134,5 | 109,8 | 121,2 | 122,0 | 110,8 | 113,7 | 86,0 | 113,7 | 125,4 | 140,7 | 117,1 | 122,2 | | | |
| Ene | 129,2 | 131,9 | 107,5 | 116,4 | 119,6 | 109,6 | 112,8 | 86,1 | 112,9 | 118,7 | 133,0 | 113,8 | 119,2 | 1,5 | 1,5 | 7,8 |
| Feb | 132,8 | 132,4 | 108,0 | 116,6 | 120,7 | 109,9 | 112,8 | 86,1 | 113,4 | 125,6 | 134,7 | 115,3 | 121,0 | 1,5 | 3,1 | 9,5 |
| Mar | 137,3 | 132,4 | 108,6 | 119,1 | 121,0 | 110,4 | 113,0 | 85,8 | 113,8 | 126,0 | 136,5 | 116,3 | 123,0 | 1,7 | 4,8 | 10,3 |
| Abr | 136,5 | 132,4 | 109,0 | 119,0 | 121,1 | 110,5 | 111,4 | 85,1 | 113,5 | 126,0 | 137,6 | 116,4 | 122,6 | -0,3 | 4,4 | 9,1 |
| May | 135,8 | 132,4 | 109,2 | 119,3 | 121,6 | 110,7 | 111,2 | 85,1 | 113,9 | 126,0 | 139,5 | 116,8 | 122,6 | 0,0 | 4,4 | 10,2 |
| Jun | 131,4 | 136,3 | 109,5 | 122,1 | 121,7 | 110,9 | 113,5 | 85,1 | 113,7 | 126,0 | 140,8 | 117,0 | 121,9 | -0,6 | 3,8 | 8,8 |
| Jul | 130,5 | 135,9 | 110,3 | 122,7 | 122,5 | 110,9 | 113,6 | 86,2 | 113,8 | 126,0 | 142,6 | 117,4 | 121,9 | 0,0 | 3,8 | 8,7 |
| Ago | 134,2 | 136,1 | 110,4 | 123,3 | 122,8 | 110,9 | 113,1 | 86,1 | 113,3 | 126,0 | 143,0 | 117,7 | 123,1 | 1,0 | 4,9 | 8,8 |
| Set | 134,1 | 136,1 | 110,5 | 123,5 | 123,0 | 110,9 | 113,6 | 86,2 | 113,4 | 126,0 | 143,5 | 118,3 | 123,3 | 0,2 | 5,0 | 9,4 |
| Oct | 130,1 | 135,9 | 111,0 | 123,6 | 123,1 | 111,3 | 114,6 | 86,5 | 113,8 | 126,1 | 144,5 | 118,5 | 122,3 | -0,8 | 4,2 | 6,2 |
| Nov | 128,1 | 135,9 | 111,4 | 124,3 | 123,5 | 111,6 | 116,5 | 87,0 | 114,3 | 126,2 | 145,6 | 118,7 | 122,2 | -0,1 | 4,1 | 5,6 |
| Dic | 129,7 | 135,8 | 111,9 | 124,7 | 123,6 | 111,8 | 118,6 | 86,9 | 115,0 | 126,2 | 146,6 | 119,0 | 123,2 | 0,8 | 4,9 | 4,9 |
| 2012 | 130,0 | 140,1 | 114,4 | 132,9 | 131,2 | 114,7 | 121,5 | 88,7 | 119,0 | 137,8 | 150,0 | 124,0 | 126,7 | | | |
| Ene | 131,8 | 136,3 | 112,2 | 125,6 | 124,4 | 112,4 | 120,5 | 87,6 | 115,8 | 126,2 | 146,7 | 120,4 | 124,5 | 1,1 | 1,1 | 4,4 |
| Feb | 132,9 | 136,5 | 112,7 | 128,2 | 127,5 | 113,3 | 122,1 | 87,9 | 117,5 | 138,0 | 147,9 | 121,6 | 126,4 | 1,5 | 2,6 | 4,5 |
| Mar | 133,3 | 136,8 | 113,3 | 131,3 | 128,7 | 113,5 | 121,0 | 87,7 | 117,8 | 138,9 | 148,9 | 123,3 | 127,0 | 0,5 | 3,1 | 3,3 |
| Abr | 131,8 | 136,7 | 113,7 | 131,6 | 129,6 | 113,7 | 121,4 | 87,7 | 117,9 | 138,9 | 149,4 | 123,4 | 126,7 | -0,2 | 2,8 | 3,3 |
| May | 131,8 | 136,9 | 114,1 | 133,1 | 131,4 | 114,4 | 121,7 | 87,8 | 117,9 | 138,9 | 149,6 | 123,7 | 127,2 | 0,4 | 3,2 | 3,8 |
| Jun | 129,3 | 138,6 | 114,6 | 133,7 | 131,6 | 114,9 | 122,1 | 89,1 | 118,9 | 138,9 | 149,9 | 124,1 | 126,7 | -0,4 | 2,8 | 3,9 |
| Jul | 129,3 | 139,9 | 114,7 | 134,0 | 131,7 | 115,4 | 121,7 | 89,3 | 119,0 | 138,9 | 150,6 | 124,2 | 126,8 | 0,1 | 2,9 | 4,0 |
| Ago | 127,7 | 142,5 | 114,7 | 134,4 | 133,0 | 115,6 | 121,4 | 89,3 | 119,6 | 139,0 | 150,7 | 124,7 | 126,5 | -0,2 | 2,7 | 2,8 |
| Set | 127,7 | 143,5 | 115,3 | 135,5 | 133,4 | 115,6 | 121,1 | 89,7 | 120,8 | 139,0 | 150,9 | 124,9 | 126,7 | 0,2 | 2,8 | 2,8 |
| Oct | 125,8 | 143,9 | 115,5 | 135,7 | 133,7 | 115,7 | 121,9 | 89,6 | 120,8 | 139,0 | 151,1 | 125,6 | 126,4 | -0,2 | 2,6 | 3,4 |
| Nov | 127,8 | 144,1 | 115,8 | 135,9 | 134,5 | 115,8 | 121,9 | 89,6 | 121,1 | 139,1 | 151,5 | 125,8 | 127,2 | 0,6 | 3,2 | 4,1 |
| Dic | 130,6 | 145,9 | 116,0 | 136,3 | 134,6 | 115,9 | 121,4 | 89,6 | 121,4 | 139,1 | 152,7 | 125,7 | 128,1 | 0,7 | 4,0 | 4,0 |
| 2013 | 134,2 | 148,6 | 117,6 | 139,5 | 137,5 | 117,3 | 116,6 | 93,5 | 122,6 | 148,7 | 155,1 | 127,6 | 130,1 | | | |
| Ene | 135,3 | 147,3 | 116,2 | 136,7 | 135,6 | 116,0 | 119,4 | 90,4 | 121,5 | 139,2 | 152,9 | 126,8 | 129,6 | 1,2 | 1,2 | 4,1 |
| Feb | 131,7 | 148,4 | 116,5 | 138,2 | 136,1 | 116,2 | 116,5 | 90,3 | 121,8 | 148,8 | 153,2 | 126,5 | 128,6 | -0,8 | 0,4 | 1,7 |
| Mar | 131,7 | 148,3 | 116,8 | 138,3 | 136,2 | 116,4 | 115,3 | 90,3 | 121,3 | 149,7 | 153,2 | 126,7 | 128,5 | -0,1 | 0,3 | 1,2 |
| Abr | 132,4 | 148,4 | 117,0 | 138,4 | 136,4 | 117,0 | 113,7 | 90,8 | 121,7 | 149,7 | 153,9 | 126,9 | 128,7 | 0,2 | 0,5 | 1,6 |
| May | 130,6 | 148,7 | 117,4 | 138,8 | 136,7 | 117,0 | 114,4 | 91,0 | 122,3 | 149,7 | 154,3 | 127,2 | 128,3 | -0,3 | 0,2 | 0,9 |
| Jun | 131,3 | 148,9 | 117,6 | 139,1 | 136,9 | 117,1 | 115,5 | 91,5 | 122,6 | 149,7 | 155,1 | 127,8 | 128,9 | 0,5 | 0,6 | 1,7 |
| Jul | 132,0 | 149,0 | 117,8 | 139,5 | 138,3 | 117,1 | 116,9 | 92,8 | 123,0 | 149,7 | 155,5 | 128,1 | 129,6 | 0,5 | 1,2 | 2,2 |
| Ago | 134,0 | 149,0 | 118,0 | 140,0 | 138,3 | 117,3 | 117,1 | 92,8 | 123,3 | 149,6 | 155,8 | 128,1 | 130,4 | 0,6 | 1,8 | 3,1 |
| Sep | 134,3 | 149,2 | 118,0 | 140,8 | 138,5 | 117,8 | 117,5 | 95,7 | 123,0 | 149,6 | 156,4 | 128,2 | 130,8 | 0,3 | 2,1 | 3,2 |
| Oct | 137,6 | 149,0 | 118,0 | 141,4 | 138,7 | 117,9 | 117,3 | 97,2 | 123,1 | 149,6 | 156,4 | 128,1 | 131,9 | 0,8 | 3,0 | 4,4 |
| Nov | 139,8 | 148,2 | 118,6 | 141,5 | 138,9 | 118,6 | 117,3 | 99,4 | 123,6 | 149,6 | 157,1 | 128,1 | 132,8 | 0,7 | 3,7 | 4,4 |
| Dic | 139,4 | 148,5 | 118,7 | 141,5 | 139,0 | 118,6 | 118,2 | 100,0 | 123,5 | 149,6 | 157,7 | 128,3 | 132,9 | 0,1 | 3,7 | 3,7 |
| 2014 | 143,9 | 149,4 | 119,6 | 144,4 | 140,5 | 120,5 | 122,8 | 102,6 | 124,5 | 158,0 | 160,7 | 130,2 | 136,3 | | | |
| Ene | 141,8 | 147,9 | 119,0 | 142,0 | 139,1 | 119,1 | 123,4 | 102,1 | 123,7 | 149,6 | 158,6 | 128,4 | 134,7 | 1,4 | 1,4 | 3,9 |
| Feb | 142,4 | 149,3 | 119,2 | 142,9 | 140,2 | 120,3 | 122,8 | 102,1 | 124,4 | 159,4 | 159,9 | 130,0 | 135,6 | 0,7 | 2,0 | 5,4 |
| Mar | 144,1 | 149,7 | 119,4 | 144,2 | 140,5 | 120,5 | 122,5 | 101,9 | 124,2 | 159,5 | 160,4 | 130,3 | 136,3 | 0,5 | 2,6 | 6,1 |
| Abr | 145,1 | 150,0 | 119,7 | 144,9 | 140,5 | 120,6 | 122,6 | 102,4 | 124,6 | 159,7 | 160,8 | 130,6 | 136,9 | 0,4 | 3,0 | 6,4 |
| May | 145,4 | 149,7 | 120,0 | 146,0 | 141,1 | 121,2 | 122,7 | 103,5 | 125,0 | 159,9 | 162,0 | 130,7 | 137,3 | 0,3 | 3,3 | 7,0 |
| Jun | 144,3 | 149,9 | 120,1 | 146,5 | 141,7 | 121,4 | 123,0 | 103,4 | 125,0 | 159,9 | 162,5 | 130,9 | 137,1 | -0,1 | 3,2 | 6,4 |

Fuente: Sub Gerencia General de Política Monetaria, Departamento de Cuentas Nacionales y Mercado Interno.

Cuadro Nº 14 a

Índice de Precios al Consumidor (IPC)- Área Metropolitana de Asunción.

Inflación total, inflación bienes transables s/fy, inflación bienes no transables, inflación bienes nacional, e inflación bienes importados s/fy.

Series empalmadas - 2007 = 100.

| Año | Índice de bienes transables sin frutas y verd. | Variación% | | | Índice de bienes no transables | Variación% | | | Índice de productos nacionales | Variación% | | | Índice de productos importados sin frutas y verd. | Índice General | Variación% | | |
|-------------|--|------------|-------|--------|--------------------------------|------------|-------|--------|--------------------------------|------------|-------|--------|---|----------------|------------|-------|--------|
| | | Mens. | Acum. | Inter. | | Mens. | Acum. | Inter. | | Mens. | Acum. | Inter. | | | Mens. | Acum. | Inter. |
| 2011 | 120,4 | | | | 121,3 | | | | 125,4 | | | | 112,2 | 122,2 | | | |
| Ene | 117,8 | 0,8 | 0,8 | 10,0 | 117,4 | 0,6 | 0,6 | 6,7 | 122,3 | 1,8 | 1,8 | 9,8 | 110,8 | 119,2 | 1,5 | 1,5 | 7,8 |
| Feb | 118,8 | 0,8 | 1,6 | 11,3 | 118,8 | 1,2 | 1,8 | 7,2 | 124,2 | 1,6 | 3,4 | 11,8 | 111,3 | 121,0 | 1,5 | 3,1 | 9,5 |
| Mar | 121,0 | 1,9 | 3,5 | 12,8 | 119,9 | 0,9 | 2,7 | 7,4 | 126,4 | 1,8 | 5,2 | 12,6 | 111,5 | 123,0 | 1,7 | 4,8 | 10,3 |
| Abr | 121,2 | 0,2 | 3,7 | 12,4 | 120,0 | 0,1 | 2,8 | 7,4 | 126,4 | 0,0 | 5,2 | 11,6 | 110,6 | 122,6 | -0,3 | 4,4 | 9,1 |
| May | 121,3 | 0,1 | 3,8 | 12,1 | 120,4 | 0,3 | 3,2 | 7,6 | 126,2 | -0,2 | 5,1 | 12,6 | 110,7 | 122,6 | 0,0 | 4,4 | 10,2 |
| Jun | 121,0 | -0,2 | 3,5 | 10,9 | 121,4 | 0,8 | 4,0 | 7,8 | 125,0 | -1,0 | 4,1 | 10,9 | 112,4 | 121,9 | -0,6 | 3,8 | 8,8 |
| Jul | 120,5 | -0,4 | 3,1 | 9,0 | 122,2 | 0,7 | 4,7 | 8,0 | 125,2 | 0,2 | 4,2 | 10,9 | 112,3 | 121,9 | 0,0 | 3,8 | 8,7 |
| Ago | 121,4 | 0,7 | 3,8 | 8,6 | 122,3 | 0,1 | 4,8 | 7,5 | 126,4 | 1,0 | 5,2 | 10,4 | 111,9 | 123,1 | 1,0 | 4,9 | 8,8 |
| Set | 121,0 | -0,3 | 3,5 | 7,7 | 122,6 | 0,2 | 5,1 | 7,3 | 126,8 | 0,3 | 5,6 | 11,1 | 112,2 | 123,3 | 0,2 | 5,0 | 9,4 |
| Oct | 120,5 | -0,4 | 3,1 | 5,2 | 122,9 | 0,2 | 5,3 | 7,1 | 125,4 | -0,1 | 4,4 | 6,8 | 112,9 | 122,3 | -0,8 | 4,2 | 6,2 |
| Nov | 119,8 | -0,6 | 2,5 | 3,5 | 123,4 | 0,4 | 5,7 | 6,8 | 125,0 | -0,3 | 4,1 | 6,1 | 114,1 | 122,2 | -0,1 | 4,1 | 5,6 |
| Dic | 120,2 | 0,3 | 2,8 | 2,8 | 123,8 | 0,3 | 6,1 | 6,1 | 125,5 | 0,4 | 4,5 | 4,5 | 115,5 | 123,2 | 0,8 | 4,9 | 4,9 |
| 2012 | 120,7 | | | | 130,3 | | | | 128,5 | | | | 118,9 | 126,7 | | | |
| Ene | 120,3 | 0,1 | 0,1 | 2,1 | 124,6 | 0,6 | 0,6 | 6,1 | 126,3 | 0,6 | 0,6 | 3,3 | 116,8 | 124,5 | 1,1 | 1,1 | 4,4 |
| Feb | 120,9 | 0,5 | 0,6 | 1,8 | 127,7 | 2,5 | 3,2 | 7,5 | 128,6 | 1,8 | 2,5 | 3,5 | 118,3 | 126,4 | 1,5 | 2,6 | 4,5 |
| Mar | 120,2 | -0,6 | 0,0 | -0,7 | 129,1 | 1,1 | 4,3 | 7,7 | 129,4 | 0,6 | 3,1 | 2,4 | 118,1 | 127,0 | 0,5 | 3,1 | 3,3 |
| Abr | 120,6 | 0,3 | 0,3 | -0,5 | 129,4 | 0,2 | 4,5 | 7,8 | 129,0 | -0,3 | 2,8 | 2,1 | 118,4 | 126,7 | -0,2 | 2,8 | 3,3 |
| May | 120,6 | 0,0 | 0,3 | -0,6 | 130,1 | 0,5 | 5,1 | 8,1 | 129,2 | 0,2 | 2,9 | 2,4 | 118,8 | 127,2 | 0,4 | 3,2 | 3,8 |
| Jun | 120,4 | -0,2 | 0,2 | -0,5 | 130,6 | 0,4 | 5,5 | 7,6 | 128,4 | -0,6 | 2,3 | 2,7 | 119,3 | 126,7 | -0,4 | 2,8 | 3,9 |
| Jul | 120,3 | -0,1 | 0,1 | -0,2 | 131,0 | 0,3 | 5,8 | 7,2 | 128,4 | 0,0 | 2,3 | 2,6 | 119,2 | 126,8 | 0,1 | 2,9 | 4,0 |
| Ago | 120,3 | 0,0 | 0,1 | -0,9 | 131,4 | 0,3 | 6,1 | 7,4 | 128,1 | -0,2 | 2,1 | 1,3 | 119,1 | 126,5 | -0,2 | 2,7 | 2,8 |
| Set | 120,5 | 0,2 | 0,2 | -0,4 | 131,9 | 0,4 | 6,5 | 7,6 | 128,3 | 0,2 | 2,2 | 1,2 | 119,2 | 126,7 | 0,2 | 2,8 | 2,8 |
| Oct | 121,0 | 0,4 | 0,7 | 0,4 | 132,1 | 0,2 | 6,7 | 7,5 | 127,8 | -0,4 | 1,8 | 1,9 | 119,9 | 126,4 | -0,2 | 2,6 | 3,4 |
| Nov | 121,7 | 0,6 | 1,2 | 1,6 | 132,4 | 0,2 | 6,9 | 7,3 | 128,6 | 0,6 | 2,5 | 2,9 | 120,0 | 127,2 | 0,6 | 3,2 | 4,1 |
| Dic | 122,1 | 0,3 | 1,6 | 1,6 | 132,7 | 0,2 | 7,2 | 7,2 | 130,0 | 1,1 | 3,6 | 3,6 | 119,7 | 128,1 | 0,7 | 4,0 | 4,0 |
| 2013 | 123,2 | | | | 134,9 | | | | 133,0 | | | | 119,2 | 130,1 | | | |
| Ene | 122,0 | -0,1 | -0,1 | 1,4 | 132,9 | 0,2 | 0,2 | 6,7 | 132,0 | 1,5 | 1,5 | 4,5 | 119,2 | 129,6 | 1,2 | 1,2 | 4,1 |
| Feb | 120,7 | -1,1 | -1,1 | -0,2 | 134,1 | 0,9 | 1,1 | 5,0 | 131,2 | -0,6 | 0,9 | 2,0 | 118,0 | 128,6 | -0,8 | 0,4 | 1,7 |
| Mar | 120,9 | 0,2 | -1,0 | 0,6 | 134,1 | 0,0 | 1,1 | 3,9 | 131,3 | 0,1 | 1,0 | 1,5 | 117,4 | 128,5 | -0,1 | 0,3 | 1,2 |
| Abr | 121,1 | 0,2 | -0,8 | 0,4 | 133,7 | -0,3 | 0,8 | 3,3 | 131,3 | 0,0 | 1,0 | 1,8 | 117,6 | 128,7 | 0,2 | 0,5 | 1,6 |
| May | 121,4 | 0,2 | -0,6 | 0,7 | 134,0 | 0,2 | 1,0 | 3,0 | 131,0 | -0,2 | 0,8 | 1,4 | 118,0 | 128,3 | -0,3 | 0,2 | 0,9 |
| Jun | 122,1 | 0,6 | 0,0 | 1,4 | 134,3 | 0,2 | 1,2 | 2,8 | 131,6 | 0,5 | 1,2 | 2,5 | 118,9 | 128,9 | 0,5 | 0,6 | 1,7 |
| Jul | 123,3 | 1,0 | 1,0 | 2,5 | 134,9 | 0,4 | 1,7 | 3,0 | 132,2 | 0,5 | 1,7 | 3,0 | 120,0 | 129,6 | 0,5 | 1,2 | 2,2 |
| Ago | 123,3 | 0,0 | 1,0 | 2,5 | 135,2 | 0,2 | 1,9 | 2,9 | 133,2 | 0,8 | 2,5 | 4,0 | 120,2 | 130,4 | 0,6 | 1,8 | 3,1 |
| Sep | 124,1 | 0,6 | 1,6 | 3,0 | 135,9 | 0,5 | 2,4 | 3,0 | 133,6 | 0,3 | 2,8 | 4,1 | 120,3 | 130,8 | 0,3 | 2,1 | 3,2 |
| Oct | 125,7 | 1,3 | 2,9 | 3,9 | 136,2 | 0,2 | 2,6 | 3,1 | 135,2 | 1,2 | 4,0 | 5,8 | 120,2 | 131,9 | 0,8 | 3,0 | 4,4 |
| Nov | 126,6 | 0,7 | 3,7 | 4,0 | 136,6 | 0,3 | 2,9 | 3,2 | 136,7 | 1,1 | 5,2 | 6,3 | 120,3 | 132,8 | 0,7 | 3,7 | 4,4 |
| Dic | 126,7 | 0,1 | 3,8 | 3,8 | 136,8 | 0,1 | 3,1 | 3,1 | 136,6 | -0,1 | 5,1 | 5,1 | 120,8 | 132,9 | 0,1 | 3,7 | 3,7 |
| 2014 | 127,3 | | | | 141,7 | | | | 141,0 | | | | 121,2 | 136,3 | | | |
| Ene | 127,0 | 0,2 | 0,2 | 4,1 | 139,2 | 1,8 | 1,8 | 4,7 | 138,7 | 1,5 | 1,5 | 5,1 | 121,1 | 134,7 | 1,4 | 1,4 | 3,9 |
| Feb | 126,6 | -0,3 | -0,1 | 4,9 | 141,2 | 1,4 | 3,2 | 5,3 | 140,3 | 1,2 | 2,7 | 6,9 | 121,0 | 135,6 | 0,7 | 2,0 | 5,4 |
| Mar | 126,7 | 0,1 | 0,0 | 4,8 | 141,7 | 0,4 | 3,6 | 5,7 | 141,2 | 0,6 | 3,4 | 7,5 | 121,0 | 136,3 | 0,5 | 2,6 | 6,1 |
| Abr | 127,5 | 0,6 | 0,6 | 5,3 | 142,0 | 0,2 | 3,8 | 6,2 | 141,6 | 0,3 | 3,7 | 7,8 | 121,2 | 136,9 | 0,4 | 3,0 | 6,4 |
| May | 128,2 | 0,5 | 1,2 | 5,6 | 142,8 | 0,6 | 4,4 | 6,6 | 142,1 | 0,4 | 4,0 | 8,5 | 121,4 | 137,3 | 0,3 | 3,3 | 7,0 |
| Jun | 128,0 | -0,2 | 1,0 | 4,8 | 143,2 | 0,3 | 4,7 | 6,6 | 141,9 | -0,1 | 3,9 | 7,8 | 121,4 | 137,1 | -0,1 | 3,2 | 6,4 |

Fuente: Sub Gerencia General de Política Monetaria, Departamento de Cuentas Nacionales y Mercado Interno.

Cuadro N° 14 b

Índice de Precios al Consumidor (IPC) - Área Metropolitana de Asunción.

Inflación total, inflación bienes alimenticios, inflación bienes alimenticios s/ftyv, inflación bienes distintos de alimentos, inflación total de bienes, inflación de servicios, inflación de renta, e inflación servicios y renta.

Base Diciembre 2007 = 100

Serie Empalmada

| Año | Variación% | | | Variación% | | | Variación% | | | Variación% | | | Variación% | | | Variación% | | | Variación% | | | Índice General | Variación% | | | | | | | | | | | | | | | | | |
|-------------|-------------------------------|-------|-------|------------|--|-------|------------|--------|---|------------|-------|--------|----------------------------|-------|-------|------------|---------------------|-------|------------|--------|-----------------|----------------|------------|-------|--------------|-----------------------------------|-------|-------|--------------|-------------------|-------|-------|--------------|-----------------------------------|-------|-------|--------------|-------|-------|--------|
| | Índice de bienes alimenticios | Mens. | Acum. | Inter. | Índice de bienes alimenticios sin frutas y verd. | Mens. | Acum. | Inter. | Índice de bienes distintos de alimentos | Mens. | Acum. | Inter. | Índice del total de bienes | Mens. | Acum. | Inter. | Índice de servicios | Mens. | Acum. | Inter. | Índice de renta | | Mens. | Acum. | Inter. | Índice total de servicios y renta | Mens. | Acum. | Inter. | IPC sin alimentos | Mens. | Acum. | Inter. | IPC sin Alim., Comb., Serv. Tarif | Mens. | Acum. | Inter. | Mens. | Acum. | Inter. |
| 2011 | 132,5 | | | | 129,3 | | | | 113,9 | | | | 123,1 | | | | 120,4 | | | | 123,2 | | | | 120,5 | | | | 117,4 | | | | 118,0 | | | | 122,2 | | | |
| Ene | 129,2 | 3,5 | 3,5 | 12,3 | 125,5 | 0,9 | 0,9 | 16,7 | 112,1 | 0,4 | 0,4 | 4,6 | 120,6 | 2,1 | 2,1 | 8,6 | 116,6 | 0,7 | 0,7 | 6,5 | 119,4 | 0,9 | 0,9 | 5,9 | 116,7 | 0,6 | 0,6 | 6,4 | 114,5 | 0,5 | 0,5 | 5,5 | 115,3 | 0,4 | 0,4 | 4,7 | 119,2 | 1,5 | 1,5 | 7,8 |
| Feb | 132,8 | 2,8 | 6,4 | 17,1 | 127,2 | 1,4 | 2,3 | 19,4 | 112,5 | 0,4 | 0,8 | 4,4 | 122,5 | 1,6 | 3,7 | 10,9 | 118,1 | 1,3 | 2,0 | 7,2 | 120,4 | 0,8 | 1,8 | 6,3 | 118,3 | 1,4 | 2,0 | 7,2 | 115,5 | 0,9 | 1,4 | 5,9 | 116,5 | 1,0 | 1,5 | 5,2 | 121,0 | 1,5 | 3,1 | 9,5 |
| Mar | 137,3 | 3,4 | 10,0 | 19,0 | 131,5 | 3,4 | 5,7 | 22,3 | 112,8 | 0,3 | 1,1 | 4,4 | 125,0 | 2,0 | 5,8 | 11,9 | 119,3 | 1,0 | 3,0 | 7,5 | 121,5 | 0,9 | 2,7 | 6,0 | 119,4 | 0,9 | 2,9 | 7,4 | 116,3 | 0,7 | 2,1 | 6,0 | 117,1 | 0,5 | 2,0 | 5,2 | 123,0 | 1,7 | 4,8 | 10,3 |
| Abr | 136,5 | -0,6 | 9,4 | 15,9 | 132,6 | 0,8 | 6,6 | 22,6 | 112,1 | -0,6 | 0,4 | 3,5 | 124,2 | -0,6 | 5,2 | 9,9 | 119,4 | 0,1 | 3,1 | 7,6 | 121,6 | 0,1 | 2,8 | 5,9 | 119,6 | 0,2 | 3,1 | 7,5 | 116,0 | -0,3 | 1,8 | 5,6 | 116,9 | -0,2 | 1,8 | 4,8 | 122,6 | -0,3 | 4,4 | 9,1 |
| May | 135,8 | -0,5 | 8,8 | 19,2 | 132,7 | 0,1 | 6,7 | 22,2 | 112,3 | 0,2 | 0,6 | 3,3 | 124,0 | -0,2 | 5,0 | 11,4 | 119,8 | 0,3 | 3,5 | 7,7 | 121,9 | 0,2 | 3,0 | 5,9 | 119,9 | 0,3 | 3,4 | 7,6 | 116,3 | 0,3 | 2,1 | 5,6 | 117,2 | 0,3 | 2,1 | 4,9 | 122,6 | 0,0 | 4,4 | 10,2 |
| Jun | 131,4 | -3,2 | 5,3 | 14,4 | 130,6 | -1,6 | 5,0 | 18,5 | 114,0 | 1,5 | 2,2 | 4,4 | 122,6 | -1,1 | 3,8 | 9,5 | 120,4 | 0,5 | 4,0 | 7,8 | 123,2 | 1,1 | 4,1 | 6,8 | 120,6 | 0,6 | 4,0 | 7,7 | 117,4 | 0,9 | 3,1 | 6,1 | 117,8 | 0,5 | 2,6 | 5,0 | 121,9 | -0,6 | 3,8 | 8,8 |
| Jul | 130,5 | -0,7 | 4,6 | 14,2 | 129,6 | -0,8 | 4,2 | 14,9 | 114,1 | 0,1 | 2,2 | 3,9 | 122,3 | -0,2 | 3,6 | 9,2 | 121,1 | 0,6 | 4,6 | 8,0 | 124,0 | 0,6 | 4,8 | 7,2 | 121,3 | 0,6 | 4,6 | 8,0 | 117,9 | 0,4 | 3,5 | 6,1 | 118,3 | 0,4 | 3,0 | 5,2 | 121,0 | 0,0 | 3,8 | 8,7 |
| Ago | 134,2 | 2,8 | 7,5 | 15,1 | 131,6 | 1,5 | 5,8 | 13,9 | 114,1 | 0,0 | 2,2 | 3,6 | 124,1 | 1,5 | 5,1 | 9,5 | 121,2 | 0,1 | 4,7 | 7,7 | 124,5 | 0,4 | 5,2 | 7,1 | 121,4 | 0,1 | 4,7 | 7,7 | 117,9 | 0,0 | 3,5 | 5,7 | 118,4 | 0,1 | 3,1 | 4,8 | 123,1 | 1,0 | 4,9 | 8,8 |
| Set | 134,1 | -0,1 | 7,5 | 17,1 | 130,5 | -0,8 | 4,9 | 12,1 | 114,4 | 0,3 | 2,5 | 4,0 | 124,1 | 0,0 | 5,1 | 10,6 | 121,5 | 0,2 | 4,9 | 7,2 | 124,8 | 0,2 | 5,5 | 6,9 | 121,7 | 0,2 | 4,9 | 7,2 | 118,2 | 0,3 | 3,8 | 5,7 | 118,8 | 0,3 | 3,5 | 4,6 | 123,3 | 0,2 | 5,0 | 9,4 |
| Oct | 130,1 | -3,0 | 4,2 | 7,2 | 128,5 | -1,5 | 3,3 | 6,8 | 115,0 | 0,5 | 3,0 | 4,0 | 122,5 | -1,3 | 3,7 | 5,7 | 121,8 | 0,2 | 5,2 | 7,1 | 125,6 | 0,6 | 6,2 | 6,8 | 122,0 | 0,2 | 5,2 | 7,1 | 118,7 | 0,4 | 4,2 | 5,7 | 119,3 | 0,4 | 3,9 | 4,4 | 122,3 | -0,8 | 4,2 | 6,2 |
| Nov | 128,1 | -1,5 | 2,6 | 6,0 | 125,9 | -2,0 | 1,2 | 3,2 | 116,0 | 0,9 | 3,9 | 4,0 | 122,0 | -0,4 | 3,3 | 5,0 | 122,3 | 0,4 | 5,6 | 6,8 | 125,7 | 0,1 | 6,3 | 6,3 | 122,6 | 0,5 | 5,7 | 6,8 | 119,4 | 0,6 | 4,8 | 5,5 | 119,9 | 0,5 | 4,4 | 4,6 | 122,2 | -0,1 | 4,1 | 5,6 |
| Dic | 129,7 | 1,2 | 3,9 | 3,9 | 125,5 | -0,3 | 0,9 | 0,9 | 117,1 | 0,9 | 4,9 | 4,9 | 123,3 | 1,1 | 4,4 | 4,4 | 122,8 | 0,4 | 6,0 | 6,0 | 126,2 | 0,4 | 6,7 | 6,7 | 123,0 | 0,3 | 6,0 | 6,0 | 120,2 | 0,7 | 5,5 | 5,5 | 120,5 | 0,5 | 5,0 | 5,0 | 123,2 | 0,8 | 4,9 | 4,9 |
| 2012 | 130,0 | | | | 123,3 | | | | 120,6 | | | | 125,3 | | | | 128,7 | | | | 137,7 | | | | 129,3 | | | | 125,1 | | | | 125,9 | | | | 126,7 | | | |
| Ene | 131,8 | 1,6 | 1,6 | 2,0 | 124,4 | -0,9 | -0,9 | -0,9 | 118,2 | 0,9 | 0,9 | 5,4 | 124,9 | 1,3 | 1,3 | 3,6 | 123,6 | 0,7 | 0,7 | 6,0 | 127,3 | 0,9 | 0,9 | 6,6 | 123,8 | 0,7 | 0,7 | 6,1 | 121,1 | 0,7 | 0,7 | 5,8 | 121,5 | 0,8 | 0,8 | 5,4 | 124,5 | 1,1 | 1,1 | 4,4 |
| Feb | 132,9 | 0,8 | 2,5 | 0,1 | 124,5 | 0,1 | -0,8 | -2,1 | 119,7 | 1,3 | 2,2 | 6,4 | 126,2 | 1,0 | 2,4 | 3,0 | 126,4 | 2,3 | 2,9 | 7,0 | 131,1 | 3,0 | 3,9 | 8,9 | 126,7 | 2,3 | 3,0 | 7,1 | 123,4 | 1,9 | 2,7 | 6,8 | 123,7 | 1,8 | 2,7 | 6,2 | 126,4 | 1,5 | 2,6 | 4,5 |
| Mar | 133,3 | 0,3 | 2,8 | -2,9 | 123,2 | -1,0 | -1,8 | -6,3 | 119,7 | 0,0 | 2,2 | 6,1 | 126,4 | 0,2 | 2,5 | 1,1 | 127,7 | 1,0 | 4,0 | 7,0 | 134,4 | 2,5 | 6,5 | 10,6 | 128,1 | 1,1 | 4,1 | 7,3 | 124,1 | 0,6 | 3,2 | 6,7 | 124,5 | 0,6 | 3,3 | 6,3 | 127,0 | 0,5 | 3,1 | 3,3 |
| Abr | 131,8 | -1,1 | 1,6 | -3,4 | 123,6 | 0,3 | -1,5 | -6,8 | 120,0 | 0,3 | 2,5 | 7,0 | 125,8 | -0,5 | 2,0 | 1,3 | 127,9 | 0,2 | 4,2 | 7,1 | 135,2 | 0,6 | 7,1 | 11,2 | 128,4 | 0,2 | 4,4 | 7,4 | 124,4 | 0,2 | 3,5 | 7,2 | 124,8 | 0,2 | 3,6 | 6,8 | 126,7 | -0,2 | 2,8 | 3,3 |
| May | 131,8 | 0,0 | 1,6 | -2,9 | 123,1 | -0,4 | -1,9 | -7,2 | 120,5 | 0,4 | 2,9 | 7,3 | 126,1 | 0,2 | 2,3 | 1,7 | 128,5 | 0,5 | 4,6 | 7,3 | 137,6 | 1,8 | 9,0 | 12,9 | 129,1 | 0,5 | 5,0 | 7,7 | 125,0 | 0,5 | 4,0 | 7,5 | 125,5 | 0,6 | 4,1 | 7,1 | 127,2 | 0,4 | 3,2 | 3,8 |
| Jun | 129,3 | -1,9 | -0,3 | -1,6 | 122,1 | -0,8 | -2,7 | -6,5 | 121,0 | 0,4 | 3,3 | 6,1 | 125,1 | -0,8 | 1,5 | 2,0 | 128,9 | 0,3 | 5,0 | 7,1 | 139,8 | 1,6 | 10,8 | 13,5 | 129,6 | 0,4 | 5,4 | 7,5 | 125,5 | 0,4 | 4,4 | 6,9 | 126,3 | 0,6 | 4,8 | 7,2 | 126,7 | -0,4 | 2,8 | 3,9 |
| Jul | 129,3 | 0,0 | -0,3 | -0,9 | 122,0 | -0,1 | -2,8 | -5,9 | 120,9 | -0,1 | 3,2 | 6,0 | 125,1 | 0,0 | 1,5 | 2,3 | 129,2 | 0,2 | 5,2 | 6,7 | 140,3 | 0,4 | 11,2 | 13,1 | 129,9 | 0,2 | 5,6 | 7,1 | 125,6 | 0,1 | 4,5 | 6,5 | 126,5 | 0,2 | 5,0 | 6,9 | 126,8 | 0,1 | 2,9 | 4,0 |
| Ago | 127,7 | -1,2 | -1,5 | -4,8 | 122,2 | 0,2 | -2,6 | -7,1 | 120,9 | 0,0 | 3,2 | 6,0 | 124,3 | -0,6 | 0,8 | 0,2 | 129,7 | 0,4 | 5,6 | 7,0 | 140,6 | 0,2 | 11,4 | 12,9 | 130,5 | 0,5 | 6,1 | 7,5 | 125,9 | 0,2 | 4,7 | 6,8 | 126,9 | 0,3 | 5,3 | 7,2 | 126,5 | -0,2 | 2,7 | 2,8 |
| Set | 127,7 | 0,0 | -1,5 | -4,8 | 122,3 | 0,1 | -2,5 | -6,3 | 121,2 | 0,2 | 3,5 | 5,9 | 124,4 | 0,1 | 0,9 | 0,2 | 130,2 | 0,4 | 6,0 | 7,2 | 141,0 | 0,3 | 11,7 | 13,0 | 130,9 | 0,3 | 6,4 | 7,6 | 126,3 | 0,3 | 5,1 | 6,9 | 127,3 | 0,3 | 5,6 | 7,2 | 126,7 | 0,2 | 2,8 | 2,8 |
| Oct | 125,8 | -1,5 | -3,0 | -3,3 | 122,8 | 0,4 | -2,2 | -4,4 | 121,7 | 0,4 | 3,9 | 5,8 | 123,8 | -0,5 | 0,4 | 1,1 | 130,3 | 0,1 | 6,1 | 7,0 | 141,7 | 0,5 | 12,3 | 12,8 | 131,0 | 0,1 | 6,5 | 7,4 | 126,6 | 0,2 | 5,3 | 6,7 | 127,6 | 0,2 | 5,9 | 7,0 | 126,4 | -0,2 | 2,6 | 3,4 |
| Nov | 127,8 | 1,6 | -1,5 | -0,2 | 124,1 | 1,1 | -1,1 | -1,4 | 121,9 | 0,2 | 4,1 | 5,1 | 124,8 | 0,8 | 1,2 | 2,3 | 130,7 | 0,3 | 6,4 | 6,9 | 141,8 | 0,1 | 12,4 | 12,8 | 131,4 | 0,3 | 6,8 | 7,2 | 126,8 | 0,2 | 5,5 | 6,2 | 128,0 | 0,3 | 6,2 | 6,8 | 127,2 | 0,6 | 3,2 | 4,1 |
| Dic | 130,6 | 2,2 | 0,7 | 0,7 | 125,0 | 0,7 | -0,4 | -0,4 | 121,8 | -0,1 | 4,0 | 4,0 | 126,2 | 1,1 | 2,4 | 2,4 | 131,0 | 0,2 | 6,7 | 6,7 | 141,9 | 0,1 | 12,4 | 12,4 | 131,7 | 0,2 | 7,1 | 7,1 | 127,0 | 0,2 | 5,7 | 5,7 | 128,2 | 0,2 | 6,4 | 6,4 | 128,1 | 0,7 | 4,0 | 4,0 |
| 2013 | 134,2 | | | | 127,3 | | | | 121,7 | | | | 127,9 | | | | 132,9 | | | | 150,7 | | | | 134,1 | | | | 128,2 | | | | 131,0 | | | | 130,1 | | | |
| Ene | 135,3 | 3,6 | 3,6 | 2,7 | 125,2 | 0,2 | 0,2 | 0,6 | 121,5 | -0,2 | -0,2 | 2,8 | 128,3 | 1,7 | 1,7 | 2,7 | 131,1 | 0,1 | 0,1 | 6,1 | 142,6 | 0,5 | 0,5 | 12,0 | 131,9 | 0,2 | 0,2 | 6,5 | 126,9 | -0,1 | -0,1 | 4,8 | 128,6 | 0,3 | 0,3 | 5,8 | 129,6 | 1,2 | 1,2 | 4,1 |
| Feb | 131,7 | -2,7 | 0,8 | -0,9 | 123,4 | -1,4 | -1,3 | -0,9 | 120,6 | -0,7 | -1,0 | 0,8 | 126,1 | -1,7 | -0,1 | -0,1 | 132,2 | 0,8 | 0,9 | 4,6 | 147,5 | 3,4 | 3,9 | 12,5 | 133,2 | 1,0 | 1,1 | 5,1 | 127,2 | 0,2 | 0,2 | 3,1 | 129,4 | 0,6 | 0,9 | 4,6 | 128,6 | -0,8 | 0,4 | 1,7 |
| Mar | 131,7 | 0,0 | 0,8 | -1,2 | 124,5 | 0,9 | -0,4 | 1,1 | 120,1 | -0,4 | -1,4 | 0,3 | 125,9 | -0,2 | -0,2 | -0,4 | 132,3 | 0,1 | 1,0 | 3,6 | 148,3 | 0,5 | 4,5 | 10,3 | 133,3 | 0,1 | 1,2 | 4,1 | 127,0 | -0,2 | 0,0 | 2,3 | 129,5 | 0,1 | 1,0 | 4,0 | 128,5 | -0,1 | 0,3 | 1,2 |
| Abr | 132,4 | 0,5 | 1,4 | 0,5 | 124,6 | 0,1</ | | | | | | | | | | | | | | | | | | | | | | | | | | | | | | | | | | |

Cuadro N° 14 c
 Índice de Precios al Consumidor (IPC) - Área Metropolitana de Asunción
 Bienes y Servicios Administrados - Serie Empalmada
 base diciembre 2007 = 100.

| Año | Bienes y Servicios Administrados | IPC Bienes Libres | Índice General |
|-------------|--|-------------------------|-------------------|
| 2011 | 110,6 | 123,6 | 122,2 |
| Ene | 108,6 | 120,5 | 119,2 |
| Feb | 108,6 | 122,5 | 121,0 |
| Mar | 109,4 | 124,6 | 123,0 |
| Abr | 108,7 | 124,2 | 122,6 |
| May | 108,7 | 124,2 | 122,6 |
| Jun | 111,0 | 123,2 | 121,9 |
| Jul | 111,0 | 123,2 | 121,9 |
| Ago | 111,2 | 124,5 | 123,1 |
| Set | 111,2 | 124,7 | 123,3 |
| Oct | 111,2 | 123,6 | 122,3 |
| Nov | 112,8 | 123,3 | 122,2 |
| Dic | 114,5 | 124,2 | 123,2 |
| 2012 | 116,4 | 127,9 | 126,7 |
| Ene | 115,6 | 125,6 | 124,5 |
| Feb | 116,4 | 127,6 | 126,4 |
| Mar | 116,6 | 128,2 | 127,0 |
| Abr | 116,7 | 127,9 | 126,7 |
| May | 117,0 | 128,3 | 127,2 |
| Jun | 116,3 | 127,9 | 126,7 |
| Jul | 116,3 | 128,0 | 126,8 |
| Ago | 116,3 | 127,6 | 126,5 |
| Sep | 116,3 | 127,9 | 126,7 |
| Oct | 116,5 | 127,5 | 126,4 |
| Nov | 116,5 | 128,4 | 127,2 |
| Dic | 116,5 | 129,5 | 128,1 |
| 2013 | 110,2 | 132,4 | 130,1 |
| Ene | 114,3 | 131,4 | 129,6 |
| Feb | 112,2 | 130,5 | 128,6 |
| Mar | 111,1 | 130,5 | 128,5 |
| Abr | 109,4 | 130,9 | 128,7 |
| May | 109,4 | 130,5 | 128,3 |
| Jun | 109,5 | 131,2 | 128,9 |
| Jul | 109,5 | 131,9 | 129,6 |
| Ago | 109,5 | 132,8 | 130,4 |
| Sep | 109,5 | 133,2 | 130,8 |
| Oct | 109,5 | 134,5 | 131,9 |
| Nov | 109,5 | 135,5 | 132,8 |
| Dic | 109,5 | 135,6 | 132,9 |
| 2014 | 117,1 | 138,6 | 136,3 |
| Ene | 116,9 | 136,7 | 134,7 |
| Feb | 117,1 | 137,8 | 135,6 |
| Mar | 117,1 | 138,6 | 136,3 |
| Abr | 117,1 | 139,1 | 136,9 |
| May | 117,1 | 139,6 | 137,3 |
| Jun | 117,1 | 139,5 | 137,1 |

Fuente: Sub Gerencia General de Política Monetaria, Departamento de Cuentas Nacionales y Mercado Interno.

Cuadro N° 15

Índice de precios al consumidor - Área Metropolitana de Asunción.
Inflación total, inflación subyacente e inflación subyacente (X1).
Series empalmadas - 2007 = 100.

| Año | Frutas y verduras | | | Servicios tarifados | | | Combustibles | | | Subyacente (X1) | | | Subyacente | | | Índice general | Inflación total | | | | | | | | | | | | | |
|-------------|-------------------|-----------------|-----------|---------------------|-----------------|---------|--------------|-----------------|--------------|-----------------|-----------------|-----------|--------------|-----------------|---------|----------------|-----------------|------------|---------|-----------|--------------|------|-----|------|--|--|--|--|--|--|
| | Índice | Variaciones (%) | | Índice | Variaciones (%) | | Índice | Variaciones (%) | | Índice | Variaciones (%) | | Índice | Variaciones (%) | | | Variaciones (%) | | | | | | | | | | | | | |
| | | Mensual | Acumulada | | Interanual | Mensual | | Acumulada | Interanual | | Mensual | Acumulada | | Interanual | Mensual | | Acumulada | Interanual | Mensual | Acumulada | Interanual | | | | | | | | | |
| 2011 | 148,6 | | | | 108,2 | | | | 123,9 | | | | 121,7 | | | | 120,8 | | | | 122,2 | | | | | | | | | |
| Ene | 148,2 | 16,7 | 16,7 | -3,5 | 108,0 | 0,8 | 0,8 | 6,1 | 116,0 | 1,4 | 1,4 | 12,4 | 118,7 | 0,6 | 0,6 | 8,7 | 117,6 | 0,7 | 0,7 | 8,6 | 119,2 | 1,5 | 1,5 | 7,8 | | | | | | |
| Feb | 161,2 | 8,8 | 26,9 | 8,6 | 108,0 | 0,0 | 0,8 | 6,0 | 116,3 | 0,3 | 1,7 | 11,2 | 120,1 | 1,2 | 1,8 | 9,9 | 118,8 | 1,0 | 1,7 | 9,6 | 121,0 | 1,5 | 3,1 | 9,5 | | | | | | |
| Mar | 166,6 | 3,3 | 31,2 | 6,7 | 108,0 | 0,0 | 0,8 | 6,0 | 119,7 | 2,9 | 4,6 | 14,2 | 121,9 | 1,5 | 3,3 | 10,7 | 120,6 | 1,5 | 3,3 | 10,5 | 123,0 | 1,7 | 4,8 | 10,3 | | | | | | |
| Abr | 156,1 | -6,3 | 22,9 | -6,1 | 108,0 | 0,0 | 0,8 | 6,0 | 118,6 | -0,9 | 3,7 | 12,3 | 122,1 | 0,2 | 3,5 | 10,6 | 120,7 | 0,1 | 3,3 | 10,3 | 122,6 | -0,3 | 4,4 | 9,1 | | | | | | |
| May | 151,5 | -2,9 | 19,3 | 7,8 | 108,0 | 0,0 | 0,8 | 6,0 | 119,8 | 1,0 | 4,7 | 12,1 | 122,3 | 0,2 | 3,6 | 10,5 | 121,0 | 0,2 | 3,6 | 10,3 | 122,6 | 0,0 | 4,4 | 10,2 | | | | | | |
| Jun | 135,6 | -10,5 | 6,8 | -2,4 | 108,0 | 0,0 | 0,8 | 6,1 | 127,0 | 6,0 | 11,0 | 17,4 | 122,0 | -0,2 | 3,4 | 9,4 | 121,1 | 0,1 | 3,7 | 9,6 | 121,9 | -0,6 | 3,8 | 8,8 | | | | | | |
| Jul | 135,3 | -0,2 | 6,5 | 11,0 | 108,1 | 0,1 | 0,9 | 6,2 | 127,2 | 0,2 | 11,2 | 15,5 | 122,0 | 0,0 | 3,4 | 8,3 | 121,2 | 0,1 | 3,8 | 8,6 | 121,9 | 0,0 | 3,8 | 8,7 | | | | | | |
| Ago | 147,7 | 9,2 | 16,3 | 20,9 | 108,2 | 0,1 | 1,0 | 6,3 | 126,3 | -0,7 | 10,4 | 14,3 | 122,8 | 0,7 | 4,1 | 7,9 | 121,8 | 0,5 | 4,3 | 8,2 | 123,1 | 1,0 | 4,9 | 8,8 | | | | | | |
| Set | 152,4 | 3,2 | 20,0 | 45,0 | 108,3 | 0,1 | 1,1 | 6,4 | 126,3 | 0,0 | 10,4 | 16,1 | 122,6 | -0,2 | 3,9 | 7,1 | 121,7 | -0,1 | 4,2 | 7,6 | 123,3 | 0,2 | 5,0 | 9,4 | | | | | | |
| Oct | 138,1 | -9,4 | 8,7 | 8,8 | 108,3 | 0,0 | 1,1 | 6,4 | 127,3 | 0,8 | 11,3 | 17,4 | 122,3 | -0,2 | 3,6 | 5,2 | 121,5 | -0,2 | 4,0 | 6,0 | 122,3 | -0,8 | 4,2 | 6,2 | | | | | | |
| Nov | 139,4 | 0,9 | 9,8 | 21,0 | 108,8 | 0,5 | 1,6 | 6,2 | 129,5 | 1,7 | 13,2 | 15,7 | 121,9 | -0,3 | 3,3 | 4,1 | 121,3 | -0,2 | 3,9 | 4,8 | 122,2 | -0,1 | 4,1 | 5,6 | | | | | | |
| Dic | 150,8 | 8,2 | 18,7 | 18,7 | 109,1 | 0,3 | 1,9 | 1,9 | 132,2 | 2,1 | 15,6 | 15,6 | 122,2 | 0,2 | 3,6 | 3,6 | 121,7 | 0,3 | 4,2 | 4,2 | 123,2 | 0,8 | 4,9 | 4,9 | | | | | | |
| 2012 | 164,2 | | | | 110,5 | | | | 138,0 | | | | 125,0 | | | | 124,6 | | | | 126,7 | | | | | | | | | |
| Ene | 169,5 | 12,4 | 12,4 | 14,4 | 109,5 | 0,4 | 0,4 | 1,4 | 133,5 | 1,0 | 1,0 | 15,1 | 122,4 | 0,2 | 0,2 | 3,1 | 122,0 | 0,2 | 0,2 | 3,7 | 124,5 | 1,1 | 1,1 | 4,4 | | | | | | |
| Feb | 175,5 | 3,5 | 16,4 | 8,9 | 109,7 | 0,2 | 0,5 | 1,6 | 138,7 | 3,9 | 4,9 | 19,3 | 124,0 | 1,3 | 1,5 | 3,2 | 123,7 | 1,4 | 1,6 | 4,1 | 126,4 | 1,5 | 2,6 | 4,5 | | | | | | |
| Mar | 185,1 | 5,5 | 22,7 | 11,1 | 110,0 | 0,3 | 0,8 | 1,9 | 139,3 | 0,4 | 5,4 | 16,4 | 124,1 | 0,1 | 1,6 | 1,8 | 123,8 | 0,1 | 1,7 | 2,7 | 127,0 | 0,5 | 3,1 | 3,3 | | | | | | |
| Abr | 173,5 | -6,3 | 15,1 | 11,1 | 110,0 | 0,0 | 0,8 | 1,9 | 140,2 | 0,6 | 6,1 | 18,2 | 124,4 | 0,2 | 1,8 | 1,9 | 124,2 | 0,3 | 2,1 | 2,9 | 126,7 | -0,2 | 2,8 | 3,3 | | | | | | |
| May | 176,5 | 1,7 | 17,0 | 16,5 | 110,4 | 0,4 | 1,2 | 2,2 | 140,2 | 0,0 | 6,1 | 17,0 | 124,7 | 0,2 | 2,0 | 2,0 | 124,4 | 0,2 | 2,2 | 2,8 | 127,2 | 0,4 | 3,2 | 3,8 | | | | | | |
| Jun | 166,1 | -5,9 | 10,1 | 22,5 | 110,8 | 0,4 | 1,6 | 2,6 | 137,8 | -1,7 | 4,2 | 8,5 | 124,9 | 0,2 | 2,2 | 2,4 | 124,5 | 0,1 | 2,3 | 2,8 | 126,7 | -0,4 | 2,8 | 3,9 | | | | | | |
| Jul | 166,4 | 0,2 | 10,3 | 23,0 | 110,8 | 0,0 | 1,6 | 2,5 | 137,6 | -0,1 | 4,1 | 8,2 | 125,0 | 0,1 | 2,3 | 2,5 | 124,6 | 0,1 | 2,4 | 2,8 | 126,8 | 0,1 | 2,9 | 4,0 | | | | | | |
| Ago | 155,6 | -6,5 | 3,2 | 5,3 | 110,8 | 0,0 | 1,6 | 2,4 | 137,6 | 0,0 | 4,1 | 8,9 | 125,3 | 0,2 | 2,5 | 2,0 | 124,8 | 0,2 | 2,5 | 2,5 | 126,5 | -0,2 | 2,7 | 2,8 | | | | | | |
| Set | 154,9 | -0,4 | 2,7 | 1,6 | 110,8 | 0,0 | 1,6 | 2,3 | 137,5 | -0,1 | 4,0 | 8,9 | 125,7 | 0,3 | 2,9 | 2,5 | 125,2 | 0,3 | 2,9 | 2,9 | 126,7 | 0,2 | 2,8 | 2,8 | | | | | | |
| Oct | 141,7 | -8,5 | -6,0 | 2,6 | 111,0 | 0,2 | 1,7 | 2,5 | 138,4 | 0,7 | 4,7 | 8,7 | 126,0 | 0,2 | 3,1 | 3,0 | 125,5 | 0,2 | 3,1 | 3,3 | 126,4 | -0,2 | 2,6 | 3,4 | | | | | | |
| Nov | 146,9 | 3,7 | -2,6 | 5,4 | 111,0 | 0,0 | 1,7 | 2,0 | 137,6 | -0,6 | 4,1 | 6,3 | 126,7 | 0,6 | 3,7 | 3,9 | 126,1 | 0,5 | 3,6 | 4,0 | 127,2 | 0,6 | 3,2 | 4,1 | | | | | | |
| Dic | 159,2 | 8,4 | 5,6 | 5,6 | 111,0 | 0,0 | 1,7 | 1,7 | 137,6 | 0,0 | 4,1 | 4,1 | 127,1 | 0,3 | 4,0 | 4,0 | 126,4 | 0,2 | 3,9 | 3,9 | 128,1 | 0,7 | 4,0 | 4,0 | | | | | | |
| 2013 | 169,2 | | | | 105,5 | | | | 132,6 | | | | 129,8 | | | | 127,9 | | | | 130,1 | | | | | | | | | |
| Ene | 187,0 | 17,5 | 17,5 | 10,3 | 108,9 | -1,9 | -1,9 | -0,5 | 136,2 | -1,0 | -1,0 | 2,0 | 127,4 | 0,2 | 0,2 | 4,1 | 126,4 | 0,0 | 0,0 | 3,6 | 129,6 | 1,2 | 1,2 | 4,1 | | | | | | |
| Feb | 174,2 | -6,8 | 9,4 | -0,7 | 106,9 | -1,8 | -3,7 | -2,6 | 134,1 | -1,5 | -2,5 | -3,3 | 127,4 | 0,0 | 0,2 | 2,7 | 126,1 | -0,2 | -0,2 | 1,9 | 128,6 | -0,8 | 0,4 | 1,7 | | | | | | |
| Mar | 169,0 | -3,0 | 6,2 | -8,7 | 106,9 | 0,0 | -3,7 | -2,8 | 130,9 | -2,4 | -4,9 | -6,0 | 127,8 | 0,3 | 0,6 | 3,0 | 126,3 | 0,2 | -0,1 | 2,0 | 128,5 | -0,1 | 0,3 | 1,2 | | | | | | |
| Abr | 172,8 | 2,2 | 8,5 | -0,4 | 104,7 | -2,1 | -5,7 | -4,8 | 130,3 | -0,5 | -5,3 | -7,1 | 128,0 | 0,2 | 0,7 | 2,9 | 126,2 | -0,1 | -0,2 | 1,6 | 128,7 | 0,2 | 0,5 | 1,6 | | | | | | |
| May | 161,0 | -6,8 | 1,1 | -8,8 | 104,7 | 0,0 | -5,7 | -5,2 | 130,1 | -0,2 | -5,5 | -7,2 | 128,4 | 0,3 | 1,0 | 3,0 | 126,5 | 0,2 | 0,1 | 1,7 | 128,3 | -0,3 | 0,2 | 0,9 | | | | | | |
| Jun | 161,8 | 0,5 | 1,6 | -2,6 | 104,7 | 0,0 | -5,7 | -5,5 | 130,0 | -0,1 | -5,5 | -5,7 | 129,1 | 0,5 | 1,6 | 3,4 | 127,1 | 0,5 | 0,6 | 2,1 | 128,9 | 0,5 | 0,6 | 1,7 | | | | | | |
| Jul | 158,8 | -1,9 | -0,3 | -4,6 | 104,8 | 0,1 | -5,6 | -5,4 | 132,9 | 2,2 | -3,4 | -3,4 | 129,9 | 0,6 | 2,2 | 3,9 | 128,0 | 0,7 | 1,3 | 2,7 | 129,6 | 0,5 | 1,2 | 2,2 | | | | | | |
| Ago | 170,5 | 7,4 | 7,1 | 9,6 | 104,8 | 0,0 | -5,6 | -5,4 | 133,2 | 0,2 | -3,2 | -3,2 | 130,1 | 0,2 | 2,4 | 3,8 | 128,2 | 0,2 | 1,4 | 2,7 | 130,4 | 0,6 | 1,8 | 3,1 | | | | | | |
| Sep | 165,5 | -2,9 | 4,0 | 6,8 | 104,8 | 0,0 | -5,6 | -5,4 | 133,3 | 0,1 | -3,1 | -3,1 | 130,9 | 0,6 | 3,0 | 4,1 | 128,9 | 0,5 | 2,0 | 3,0 | 130,8 | 0,3 | 2,1 | 3,2 | | | | | | |
| Oct | 167,6 | 1,3 | 5,3 | 18,3 | 104,8 | 0,0 | -5,6 | -5,6 | 133,3 | 0,0 | -3,1 | -3,7 | 132,1 | 0,9 | 3,9 | 4,8 | 129,9 | 0,8 | 2,8 | 3,5 | 131,9 | 0,8 | 3,0 | 4,4 | | | | | | |
| Nov | 171,8 | 2,5 | 7,9 | 17,0 | 104,8 | 0,0 | -5,6 | -5,6 | 133,3 | 0,0 | -3,1 | -3,1 | 133,0 | 0,7 | 4,6 | 5,0 | 130,7 | 0,6 | 3,4 | 3,6 | 132,8 | 0,7 | 3,7 | 4,4 | | | | | | |
| Dic | 170,8 | -0,6 | 7,3 | 7,3 | 104,8 | 0,0 | -5,6 | -5,6 | 133,3 | 0,0 | -3,1 | -3,1 | 133,2 | 0,2 | 4,8 | 4,8 | 130,8 | 0,1 | 3,5 | 3,5 | 132,9 | 0,1 | 3,7 | 3,7 | | | | | | |
| 2014 | 193,6 | | | | 114,8 | | | | 133,7 | | | | 134,9 | | | | 133,2 | | | | 136,3 | | | | | | | | | |
| Ene | 183,3 | 7,3 | 7,3 | -2,0 | 114,5 | 9,3 | 9,3 | 5,1 | 133,3 | 0,0 | 0,0 | -2,1 | 133,6 | 0,3 | 0,3 | 4,9 | 132,0 | 0,9 | 0,9 | 4,4 | 134,7 | 1,4 | 1,4 | 3,9 | | | | | | |
| Feb | 191,2 | 4,3 | 11,9 | 9,8 | 114,8 | 0,3 | 9,5 | 7,4 | 133,3 | 0,0 | 0,0 | -0,6 | 134,3 | 0,5 | 0,8 | 5,4 | 132,6 | 0,5 | 1,4 | 5,2 | 135,6 | 0,7 | 2,0 | 5,4 | | | | | | |
| Mar | 201,4 | 5,3 | 17,9 | 19,2 | 114,8 | 0,0 | 9,5 | 7,4 | 133,4 | 0,1 | 0,1 | 1,9 | 134,5 | 0,1 | 1,0 | 5,2 | 132,8 | 0,2 | 1,5 | 5,1 | 136,3 | 0,5 | 2,6 | 6,1 | | | | | | |
| Abr | 199,3 | -1,0 | 16,7 | 15,3 | 114,8 | 0,0 | 9,5 | 9,6 | 133,8 | 0,3 | 0,4 | 2,7 | 135,2 | 0,5 | 1,5 | 5,6 | 133,4 | 0,5 | 2,0 | 5,7 | 136,9 | 0,4 | 3,0 | 6,4 | | | | | | |
| May | 195,1 | -2,1 | 14,2 | 21,2 | 114,8 | 0,0 | 9,5 | 9,6 | 134,1 | 0,2 | 0,6 | 3,1 | 136,0 | 0,6 | 2,1 | 5,9 | 134, | | | | | | | | | | | | | |

Índice de precios al consumidor - Área Metropolitana de Asunción.

Principales grupos dentro de cada agrupación.

Año base Diciembre 2007 = 100.

| Año | Alimentación | | | | | Vestido | | | Vivienda | |
|-------------|----------------------|--------------|-------------------|---------------------------------|--------------------------|---|--------------------------------------|---------------------|--------------------------------------|----------------------------------|
| | Cereales y derivados | Carnes | Productos lácteos | Vegetales frescos y en conserva | Azúcar, dulces y helados | Prendas de vestir y calzado p/ caballeros | Prendas de vestir y calzado p/ damas | Confección de ropas | Alquiler y mantenimiento de vivienda | Servicios básicos y combustibles |
| 2011 | 116,5 | 137,6 | 119,5 | 146,8 | 188,8 | 108,8 | 109,2 | 112,8 | 123,2 | 117,4 |
| Ene | 110,1 | 135,4 | 111,3 | 146,4 | 196,9 | 106,4 | 107,1 | 110,8 | 119,4 | 113,4 |
| Feb | 111,1 | 138,0 | 111,6 | 158,9 | 199,4 | 106,7 | 107,6 | 110,8 | 120,4 | 113,6 |
| Mar | 116,2 | 144,3 | 115,1 | 164,1 | 195,8 | 107,4 | 107,7 | 112,9 | 121,5 | 114,5 |
| Abr | 117,1 | 144,1 | 120,0 | 154,1 | 190,7 | 108,1 | 108,3 | 112,9 | 121,6 | 114,1 |
| May | 117,2 | 144,7 | 120,9 | 149,7 | 186,7 | 108,3 | 108,6 | 113,2 | 121,9 | 114,9 |
| Jun | 117,8 | 137,6 | 123,8 | 134,5 | 185,2 | 108,5 | 108,8 | 113,2 | 123,2 | 118,3 |
| Jul | 117,9 | 135,1 | 125,3 | 134,2 | 184,9 | 109,1 | 110,0 | 113,2 | 124,0 | 119,2 |
| Ago | 118,0 | 140,9 | 125,1 | 146,0 | 184,6 | 109,4 | 109,9 | 113,2 | 124,5 | 119,6 |
| Set | 118,0 | 138,6 | 124,1 | 150,4 | 185,1 | 109,4 | 109,9 | 113,2 | 124,8 | 119,9 |
| Oct | 118,2 | 134,6 | 121,4 | 136,8 | 186,8 | 110,0 | 110,6 | 113,2 | 125,6 | 120,0 |
| Nov | 118,3 | 129,3 | 118,7 | 138,0 | 185,8 | 110,7 | 110,8 | 113,2 | 125,7 | 120,5 |
| Dic | 118,2 | 129,2 | 117,1 | 148,9 | 183,9 | 111,4 | 111,3 | 113,2 | 126,2 | 120,6 |
| 2012 | 120,3 | 120,3 | 115,8 | 162,0 | 174,9 | 113,9 | 113,3 | 118,0 | 137,7 | 125,1 |
| Ene | 118,3 | 126,3 | 115,8 | 166,8 | 183,4 | 111,6 | 111,4 | 114,0 | 127,3 | 120,6 |
| Feb | 118,8 | 125,6 | 115,2 | 172,5 | 185,1 | 112,0 | 111,9 | 114,0 | 131,1 | 123,4 |
| Mar | 119,4 | 120,4 | 116,6 | 181,8 | 185,2 | 112,6 | 112,4 | 115,4 | 134,4 | 124,5 |
| Abr | 119,7 | 120,7 | 117,3 | 170,8 | 181,6 | 113,2 | 112,5 | 115,4 | 135,2 | 124,6 |
| May | 120,2 | 119,2 | 117,5 | 173,6 | 175,8 | 113,6 | 112,9 | 115,4 | 137,6 | 125,6 |
| Jun | 120,2 | 116,5 | 117,8 | 163,7 | 172,5 | 114,3 | 113,3 | 115,5 | 139,8 | 125,8 |
| Jul | 119,7 | 115,8 | 118,3 | 164,1 | 170,4 | 114,4 | 113,4 | 119,0 | 140,3 | 125,9 |
| Ago | 120,2 | 116,0 | 117,8 | 153,8 | 170,1 | 114,4 | 113,4 | 119,0 | 140,6 | 125,8 |
| Set | 120,6 | 116,7 | 116,7 | 153,2 | 169,8 | 114,8 | 114,4 | 119,0 | 141,0 | 126,2 |
| Oct | 121,3 | 118,7 | 114,0 | 140,5 | 169,4 | 114,8 | 114,4 | 119,5 | 141,7 | 126,2 |
| Nov | 122,1 | 122,2 | 112,3 | 145,6 | 168,5 | 115,2 | 114,7 | 125,1 | 141,8 | 126,3 |
| Dic | 123,1 | 125,2 | 109,9 | 157,3 | 167,3 | 115,7 | 114,6 | 125,1 | 141,9 | 126,8 |
| 2013 | 131,0 | 123,4 | 117,6 | 167,0 | 150,1 | 116,4 | 115,8 | 144,0 | 150,7 | 126,0 |
| Ene | 123,9 | 125,6 | 108,0 | 183,8 | 165,3 | 115,9 | 114,9 | 125,1 | 142,6 | 126,7 |
| Feb | 124,6 | 120,6 | 108,1 | 171,7 | 161,8 | 115,8 | 114,9 | 131,8 | 147,5 | 126,3 |
| Mar | 125,3 | 120,2 | 112,8 | 166,8 | 158,4 | 115,9 | 115,1 | 137,0 | 148,3 | 125,4 |
| Abr | 125,9 | 119,3 | 114,5 | 170,4 | 157,2 | 115,8 | 115,2 | 144,4 | 149,4 | 124,8 |
| May | 126,4 | 119,1 | 115,8 | 159,2 | 153,9 | 116,1 | 115,6 | 144,4 | 151,1 | 124,7 |
| Jun | 126,1 | 119,0 | 119,9 | 159,9 | 151,0 | 116,4 | 115,8 | 144,4 | 151,7 | 124,7 |
| Jul | 127,2 | 121,2 | 122,2 | 157,1 | 147,4 | 116,7 | 116,0 | 146,0 | 151,9 | 125,4 |
| Ago | 129,7 | 120,3 | 122,3 | 168,2 | 145,9 | 116,7 | 116,3 | 146,0 | 151,9 | 125,6 |
| Sep | 135,7 | 121,7 | 122,2 | 163,5 | 143,3 | 116,7 | 116,3 | 146,0 | 152,4 | 127,0 |
| Oct | 141,4 | 128,3 | 122,0 | 165,5 | 141,8 | 116,6 | 116,3 | 148,2 | 153,6 | 127,0 |
| Nov | 143,0 | 132,7 | 121,7 | 169,6 | 139,4 | 117,0 | 116,6 | 157,2 | 153,7 | 127,0 |
| Dic | 143,0 | 132,4 | 121,2 | 168,6 | 136,2 | 117,2 | 116,6 | 157,2 | 153,7 | 127,0 |
| 2014 | 143,6 | 131,2 | 123,7 | 190,4 | 137,9 | 117,9 | 117,3 | 162,9 | 160,0 | 128,1 |
| Ene | 142,7 | 134,1 | 120,8 | 180,6 | 131,7 | 117,6 | 116,9 | 158,9 | 154,4 | 126,8 |
| Feb | 143,0 | 131,4 | 120,3 | 188,1 | 134,9 | 117,6 | 117,0 | 159,8 | 156,6 | 127,2 |
| Mar | 143,5 | 128,5 | 122,2 | 197,9 | 139,3 | 117,7 | 117,2 | 162,3 | 160,7 | 127,6 |
| Abr | 143,9 | 130,0 | 125,6 | 195,9 | 139,6 | 118,0 | 117,5 | 165,1 | 162,0 | 128,3 |
| May | 144,1 | 132,4 | 126,4 | 191,9 | 140,1 | 118,2 | 117,6 | 165,1 | 162,9 | 129,0 |
| Jun | 144,2 | 130,5 | 127,1 | 188,0 | 141,9 | 118,3 | 117,6 | 165,9 | 163,1 | 129,6 |

Fuente: Sub Gerencia General de Política Monetaria, Departamento de Cuentas Nacionales y Mercado Interno.

Cuadro N° 16 (continuación)

Índice de precios al consumidor - Área Metropolitana de Asunción.

Principales grupos dentro de cada agrupación.

Año base Diciembre 2007 = 100.

| Año | Gastos en salud | | Transporte | | Educación | B y Serv. Div | Rec. y Cultura | Beb y Tabacos | | |
|-------------|--|-----------------------|------------------------------|----------------------------|--------------------------------|----------------------------|----------------|-------------------------------|---------------------|--------------|
| | Atención médica odontológica y servicios p/ la salud | Productos medicinales | Gastos de transporte privado | Transporte público y taxis | Gastos comunes p/ la educación | Higiene y cuidado personal | Recreación | Libros, revistas y periódicos | Bebidas alcohólicas | Tabaco |
| 2011 | 115,0 | 107,6 | 114,5 | 112,0 | 126,0 | 116,6 | 121,0 | 114,3 | 133,0 | 140,5 |
| Ene | 113,4 | 106,7 | 113,2 | 111,8 | 118,8 | 114,0 | 118,6 | 111,7 | 130,1 | 139,3 |
| Feb | 113,8 | 106,9 | 113,3 | 111,7 | 126,4 | 115,2 | 119,2 | 112,9 | 130,6 | 139,8 |
| Mar | 114,8 | 107,0 | 113,6 | 111,6 | 126,7 | 116,1 | 120,7 | 113,6 | 130,6 | 139,9 |
| Abr | 115,1 | 106,9 | 111,4 | 111,4 | 126,7 | 116,1 | 120,8 | 113,8 | 130,6 | 139,9 |
| May | 115,2 | 107,2 | 111,2 | 111,1 | 126,7 | 116,5 | 121,5 | 114,0 | 130,6 | 139,9 |
| Jun | 115,3 | 107,6 | 114,5 | 111,5 | 126,7 | 116,6 | 121,6 | 115,0 | 135,4 | 140,0 |
| Jul | 115,1 | 107,6 | 114,3 | 111,8 | 126,7 | 117,0 | 121,7 | 115,7 | 134,9 | 140,0 |
| Ago | 115,2 | 107,6 | 113,5 | 111,9 | 126,7 | 117,3 | 121,1 | 114,9 | 135,0 | 140,4 |
| Set | 115,2 | 107,7 | 114,2 | 112,1 | 126,7 | 117,2 | 121,4 | 114,9 | 135,0 | 140,8 |
| Oct | 115,5 | 108,2 | 115,6 | 112,3 | 126,7 | 117,4 | 121,0 | 115,0 | 134,7 | 140,9 |
| Nov | 115,7 | 108,5 | 118,0 | 113,0 | 126,7 | 117,8 | 121,6 | 114,9 | 134,4 | 142,3 |
| Dic | 115,7 | 108,9 | 120,9 | 113,3 | 126,7 | 118,1 | 122,7 | 114,9 | 134,2 | 142,3 |
| 2012 | 120,4 | 110,5 | 124,7 | 114,2 | 139,0 | 121,2 | 127,8 | 121,2 | 139,2 | 144,1 |
| Ene | 116,4 | 109,4 | 123,4 | 113,9 | 126,7 | 118,9 | 123,7 | 115,1 | 134,6 | 143,0 |
| Feb | 118,2 | 109,7 | 125,5 | 114,3 | 139,3 | 119,6 | 126,7 | 116,5 | 134,9 | 143,1 |
| Mar | 118,4 | 109,9 | 124,2 | 113,7 | 140,2 | 120,0 | 126,9 | 118,6 | 135,2 | 143,3 |
| Abr | 118,5 | 110,1 | 124,7 | 113,7 | 140,2 | 120,2 | 126,8 | 120,0 | 135,1 | 143,3 |
| May | 119,9 | 110,4 | 125,1 | 113,9 | 140,2 | 120,4 | 126,3 | 120,8 | 135,4 | 143,3 |
| Jun | 120,7 | 110,7 | 125,6 | 114,1 | 140,2 | 121,0 | 128,1 | 121,2 | 137,4 | 143,3 |
| Jul | 122,0 | 110,7 | 124,9 | 114,3 | 140,2 | 121,2 | 126,8 | 122,6 | 139,0 | 143,3 |
| Ago | 122,0 | 110,9 | 124,5 | 114,2 | 140,2 | 121,8 | 128,2 | 122,7 | 142,2 | 143,6 |
| Set | 122,0 | 110,9 | 124,2 | 114,2 | 140,2 | 122,2 | 130,0 | 124,0 | 143,1 | 145,1 |
| Oct | 122,0 | 111,1 | 125,2 | 114,3 | 140,2 | 122,8 | 129,7 | 124,0 | 143,5 | 145,6 |
| Nov | 122,4 | 111,1 | 125,2 | 114,4 | 140,2 | 123,0 | 130,1 | 124,2 | 143,7 | 145,9 |
| Dic | 122,4 | 111,1 | 124,2 | 114,9 | 140,2 | 122,9 | 130,2 | 124,2 | 145,9 | 146,2 |
| 2013 | 125,0 | 111,5 | 121,9 | 104,4 | 150,4 | 125,0 | 132,6 | 125,7 | 148,0 | 151,1 |
| Ene | 122,5 | 111,2 | 123,0 | 111,1 | 140,2 | 124,1 | 130,9 | 124,3 | 147,5 | 146,6 |
| Feb | 122,7 | 111,3 | 120,6 | 106,8 | 150,7 | 123,8 | 132,7 | 124,6 | 148,0 | 150,3 |
| Mar | 123,4 | 111,3 | 119,0 | 106,6 | 151,4 | 124,1 | 131,7 | 125,1 | 147,8 | 150,7 |
| Abr | 124,7 | 111,3 | 118,6 | 102,5 | 151,4 | 124,3 | 132,0 | 125,9 | 147,6 | 151,8 |
| May | 124,5 | 111,3 | 119,5 | 102,6 | 151,4 | 124,6 | 132,9 | 125,9 | 148,0 | 151,6 |
| Jun | 124,7 | 111,4 | 121,1 | 102,6 | 151,4 | 125,3 | 132,9 | 125,6 | 148,3 | 151,6 |
| Jul | 124,7 | 111,4 | 123,1 | 102,8 | 151,4 | 125,7 | 133,0 | 125,7 | 148,3 | 151,6 |
| Ago | 125,1 | 111,5 | 123,1 | 103,5 | 151,4 | 125,7 | 133,4 | 126,2 | 148,4 | 151,6 |
| Sep | 126,1 | 111,7 | 123,6 | 103,4 | 151,4 | 125,7 | 132,6 | 126,2 | 148,6 | 151,9 |
| Oct | 126,3 | 111,7 | 123,3 | 103,4 | 151,4 | 125,5 | 132,5 | 126,2 | 148,3 | 152,0 |
| Nov | 127,7 | 111,9 | 123,3 | 103,4 | 151,4 | 125,5 | 133,6 | 126,2 | 147,3 | 152,0 |
| Dic | 127,7 | 111,9 | 124,6 | 103,5 | 151,4 | 125,8 | 132,4 | 126,2 | 147,6 | 152,0 |
| 2014 | 131,5 | 112,5 | 124,3 | 119,4 | 160,2 | 126,8 | 133,5 | 127,4 | 148,1 | 155,1 |
| Ene | 128,7 | 112,1 | 125,0 | 119,6 | 151,4 | 125,9 | 132,5 | 126,3 | 146,8 | 152,5 |
| Feb | 131,3 | 112,3 | 124,3 | 119,2 | 161,8 | 126,2 | 133,5 | 126,7 | 148,1 | 154,0 |
| Mar | 131,5 | 112,5 | 124,0 | 119,0 | 162,0 | 126,8 | 133,2 | 127,8 | 148,3 | 155,3 |
| Abr | 131,5 | 112,6 | 124,1 | 119,1 | 162,0 | 127,0 | 133,5 | 127,8 | 148,6 | 155,9 |
| May | 132,7 | 112,8 | 124,1 | 119,7 | 162,0 | 127,2 | 134,0 | 127,8 | 148,2 | 156,2 |
| Jun | 133,1 | 112,9 | 124,5 | 119,7 | 162,0 | 127,5 | 134,2 | 127,8 | 148,3 | 156,5 |

Fuente: Sub Gerencia General de Política Monetaria, Departamento de Cuentas Nacionales y Mercado Interno.

Cuadro Nº 17

Índice de precios del productor.
Base Junio 2011 = 100.

| Año | Productos nacionales | | | | | | | | | Productos importados | | | | | | | | | Índice general |
|-------------|----------------------|-------------|-------------------------------------|-----------------------|--------------|--|------------------------------------|---|--------------------------------|----------------------|--------------|-------------------------------------|--------------|--|------------------------------------|---|--------------------------------|--------------|----------------|
| | Agricultura | Ganadería | Silvicultura y extracción de madera | Productos de la Pesca | Minerales | Alimentos, bebidas y tabaco, textiles y productos de cuero | Bienes transportables no metálicos | Productos metálicos, maquinarias y equipo | Índice de productos nacionales | Agricultura | Ganadería | Silvicultura y Extracción de madera | Minerales | Alimentos, bebidas y tabaco, textiles y productos de cuero | Bienes transportables no metálicos | Productos metálicos, maquinarias y equipo | Índice de productos importados | | |
| 2011 | 102,6 | 99,8 | 95,2 | 101,5 | 97,6 | 100,1 | 99,9 | 105,0 | 100,3 | 105,9 | 102,0 | 102,5 | 100,7 | 102,4 | 99,8 | 102,1 | 101,0 | 100,6 | |
| Ene | 100,1 | 100,8 | 82,9 | 101,5 | 88,2 | 99,3 | 96,3 | 116,8 | 98,2 | 100,0 | 100,0 | 100,0 | 100,2 | 106,7 | 95,4 | 107,7 | 100,1 | 98,7 | |
| Feb | 97,9 | 103,3 | 83,4 | 101,5 | 89,8 | 100,7 | 96,6 | 106,7 | 98,5 | 100,0 | 100,0 | 100,0 | 102,7 | 106,5 | 96,2 | 106,4 | 100,6 | 99,1 | |
| Mar | 105,4 | 107,0 | 83,4 | 101,5 | 90,9 | 101,7 | 96,9 | 102,6 | 101,1 | 100,0 | 100,0 | 100,0 | 110,2 | 104,2 | 97,0 | 103,6 | 101,5 | 101,2 | |
| Abr | 107,5 | 104,3 | 85,4 | 101,5 | 91,0 | 99,4 | 97,7 | 101,9 | 100,8 | 100,0 | 100,0 | 100,0 | 111,5 | 103,4 | 96,3 | 101,7 | 100,8 | 100,7 | |
| May | 103,6 | 101,8 | 99,2 | 101,5 | 97,2 | 99,1 | 99,6 | 100,9 | 100,6 | 100,0 | 100,0 | 100,0 | 100,9 | 102,1 | 100,0 | 99,8 | 100,2 | 100,5 | |
| Jun | 100,0 | 100,0 | 100,0 | 100,0 | 100,0 | 100,0 | 100,0 | 100,0 | 100,0 | 100,0 | 100,0 | 100,0 | 100,0 | 100,0 | 100,0 | 100,0 | 100,0 | 100,0 | |
| Jul | 99,3 | 99,0 | 99,6 | 100,3 | 103,0 | 100,3 | 100,6 | 99,8 | 99,9 | 98,9 | 99,7 | 100,0 | 92,0 | 100,6 | 99,2 | 97,8 | 98,6 | 99,3 | |
| Ago | 100,9 | 101,5 | 100,3 | 108,6 | 103,3 | 101,4 | 101,6 | 105,2 | 101,7 | 98,8 | 98,2 | 100,0 | 92,0 | 100,7 | 99,2 | 96,6 | 98,0 | 100,0 | |
| Set | 104,1 | 100,6 | 100,1 | 113,8 | 101,0 | 102,1 | 101,7 | 106,0 | 102,4 | 101,9 | 102,2 | 100,0 | 97,6 | 100,6 | 100,9 | 99,1 | 100,0 | 101,3 | |
| Oct | 103,4 | 94,6 | 102,0 | 95,3 | 102,1 | 100,4 | 102,0 | 106,3 | 100,7 | 110,8 | 104,5 | 105,5 | 99,0 | 100,2 | 101,7 | 101,0 | 101,4 | 101,0 | |
| Nov | 104,6 | 92,6 | 102,2 | 95,8 | 102,0 | 99,0 | 102,3 | 106,3 | 100,0 | 114,7 | 104,5 | 105,6 | 104,1 | 101,3 | 105,8 | 105,3 | 105,4 | 102,4 | |
| Dic | 104,8 | 91,8 | 103,6 | 96,8 | 103,0 | 98,3 | 103,1 | 107,1 | 99,8 | 116,5 | 105,0 | 106,4 | 98,2 | 102,1 | 106,1 | 105,8 | 105,9 | 102,5 | |
| 2012 | 116,0 | 88,5 | 106,8 | 100,6 | 105,3 | 97,0 | 106,9 | 109,5 | 101,1 | 121,0 | 108,0 | 106,3 | 101,6 | 104,7 | 109,4 | 105,4 | 107,3 | 103,9 | |
| Ene | 110,9 | 89,5 | 104,3 | 98,9 | 103,1 | 97,2 | 103,3 | 107,5 | 99,9 | 125,4 | 108,4 | 106,5 | 99,9 | 103,2 | 110,7 | 109,5 | 109,8 | 104,4 | |
| Feb | 117,0 | 91,1 | 104,3 | 100,2 | 103,9 | 96,3 | 103,6 | 109,0 | 100,8 | 119,3 | 108,0 | 107,7 | 95,4 | 103,8 | 108,7 | 107,5 | 107,9 | 104,0 | |
| Mar | 114,6 | 89,5 | 105,0 | 109,2 | 103,9 | 95,7 | 104,9 | 109,3 | 100,1 | 118,8 | 107,4 | 106,0 | 97,9 | 104,2 | 108,5 | 105,7 | 107,0 | 103,2 | |
| Abr | 108,6 | 89,5 | 105,6 | 115,6 | 104,3 | 96,0 | 105,2 | 109,2 | 99,4 | 116,2 | 107,4 | 105,2 | 100,1 | 104,2 | 109,1 | 105,6 | 107,1 | 102,9 | |
| May | 109,9 | 88,2 | 106,6 | 111,4 | 103,5 | 96,0 | 106,5 | 109,2 | 99,6 | 118,7 | 108,2 | 106,8 | 99,4 | 104,1 | 110,1 | 105,9 | 107,7 | 103,2 | |
| Jun | 112,3 | 86,5 | 106,0 | 107,7 | 105,7 | 95,7 | 107,6 | 109,3 | 99,7 | 119,5 | 109,3 | 106,8 | 99,6 | 105,3 | 109,4 | 105,7 | 107,4 | 103,2 | |
| Jul | 116,1 | 85,0 | 109,8 | 102,7 | 106,6 | 95,5 | 107,9 | 109,7 | 100,1 | 118,5 | 108,7 | 106,4 | 103,1 | 105,1 | 109,0 | 104,5 | 106,6 | 103,0 | |
| Ago | 117,1 | 87,6 | 106,7 | 102,2 | 106,3 | 96,9 | 108,7 | 109,6 | 101,3 | 119,0 | 109,1 | 106,5 | 103,1 | 105,1 | 109,0 | 104,2 | 106,5 | 103,6 | |
| Set | 122,5 | 89,2 | 108,0 | 93,9 | 106,3 | 97,8 | 108,6 | 109,8 | 102,8 | 121,5 | 108,3 | 106,1 | 103,4 | 104,9 | 109,1 | 104,1 | 106,5 | 104,5 | |
| Oct | 118,4 | 88,7 | 107,8 | 88,5 | 106,4 | 98,6 | 108,8 | 109,9 | 102,5 | 124,8 | 108,5 | 106,4 | 105,2 | 105,2 | 109,8 | 104,6 | 107,1 | 104,6 | |
| Nov | 121,8 | 88,6 | 107,9 | 88,5 | 106,6 | 98,9 | 108,5 | 110,6 | 103,2 | 125,9 | 107,3 | 105,8 | 106,3 | 105,7 | 110,1 | 104,7 | 107,4 | 105,1 | |
| Dic | 122,3 | 89,1 | 109,3 | 88,3 | 107,2 | 99,1 | 108,7 | 110,4 | 103,5 | 124,7 | 105,9 | 105,2 | 105,3 | 105,4 | 109,5 | 103,2 | 106,3 | 104,8 | |
| 2013 | 117,5 | 90,1 | 112,0 | 101,0 | 109,6 | 99,7 | 109,6 | 111,5 | 103,4 | 121,6 | 110,4 | 118,3 | 108,8 | 106,5 | 108,1 | 102,7 | 105,6 | 104,4 | |
| Ene | 121,8 | 88,3 | 110,1 | 89,2 | 107,6 | 98,6 | 108,7 | 110,4 | 103,1 | 121,7 | 105,8 | 105,8 | 104,8 | 105,3 | 108,0 | 101,1 | 104,6 | 103,8 | |
| Feb | 118,8 | 87,0 | 112,2 | 95,5 | 107,7 | 98,3 | 108,8 | 110,8 | 102,3 | 119,0 | 103,1 | 105,2 | 104,8 | 105,7 | 106,9 | 98,0 | 102,6 | 102,4 | |
| Mar | 113,5 | 87,3 | 111,3 | 102,7 | 108,7 | 98,1 | 109,3 | 111,5 | 101,6 | 117,0 | 104,4 | 102,4 | 104,8 | 105,5 | 105,6 | 97,7 | 101,9 | 101,7 | |
| Abr | 112,5 | 86,6 | 111,6 | 106,9 | 109,5 | 97,8 | 109,2 | 111,6 | 101,3 | 119,3 | 102,8 | 102,9 | 103,5 | 105,3 | 106,4 | 99,4 | 103,0 | 102,1 | |
| May | 111,9 | 86,6 | 111,4 | 110,0 | 109,6 | 97,6 | 109,1 | 111,7 | 101,0 | 119,7 | 108,1 | 105,2 | 104,7 | 106,3 | 107,5 | 100,6 | 104,2 | 102,5 | |
| Jun | 109,0 | 88,1 | 111,4 | 112,9 | 109,5 | 98,1 | 109,5 | 111,7 | 101,1 | 122,6 | 112,7 | 118,9 | 104,7 | 107,1 | 108,1 | 103,1 | 105,8 | 103,2 | |
| Jul | 109,7 | 89,3 | 111,7 | 110,8 | 109,6 | 98,6 | 110,0 | 111,1 | 101,7 | 126,0 | 113,2 | 120,5 | 112,8 | 107,0 | 109,6 | 104,7 | 107,3 | 104,2 | |
| Ago | 115,3 | 90,7 | 112,2 | 108,8 | 110,3 | 99,6 | 110,0 | 111,3 | 103,2 | 123,4 | 113,9 | 131,2 | 112,7 | 107,0 | 109,0 | 105,4 | 107,3 | 105,1 | |
| Sep | 116,9 | 92,0 | 112,9 | 101,8 | 110,4 | 100,5 | 110,2 | 111,5 | 104,1 | 124,9 | 115,4 | 131,8 | 113,0 | 107,0 | 109,2 | 105,4 | 107,4 | 105,6 | |
| Oct | 122,4 | 93,8 | 112,7 | 91,7 | 110,5 | 102,0 | 110,0 | 111,5 | 105,9 | 123,9 | 115,3 | 131,8 | 113,0 | 107,1 | 109,4 | 105,9 | 107,8 | 106,7 | |
| Nov | 129,1 | 95,5 | 113,4 | 91,7 | 111,0 | 103,2 | 110,2 | 112,3 | 107,8 | 120,7 | 115,1 | 131,0 | 113,0 | 107,0 | 109,0 | 105,0 | 107,1 | 107,5 | |
| Dic | 129,2 | 95,6 | 113,4 | 90,4 | 111,0 | 103,6 | 110,2 | 112,3 | 108,0 | 120,8 | 115,4 | 132,3 | 113,5 | 107,1 | 109,0 | 105,9 | 107,6 | 107,8 | |
| 2014 | 126,2 | 96,4 | 113,7 | 103,0 | 111,9 | 102,9 | 110,9 | 113,2 | 107,6 | 119,5 | 115,8 | 179,6 | 114,6 | 107,8 | 109,3 | 106,4 | 108,0 | 107,7 | |
| Ene | 128,6 | 95,7 | 113,4 | 85,7 | 111,7 | 103,2 | 110,3 | 112,5 | 107,8 | 122,3 | 116,8 | 172,9 | 113,5 | 107,7 | 110,1 | 107,5 | 108,9 | 108,3 | |
| Feb | 133,5 | 96,3 | 113,4 | 93,5 | 111,7 | 103,1 | 110,6 | 113,2 | 108,7 | 120,9 | 116,6 | 170,1 | 113,5 | 107,6 | 109,9 | 106,7 | 108,4 | 108,5 | |
| Mar | 129,6 | 97,4 | 113,5 | 103,0 | 112,4 | 102,6 | 110,8 | 113,2 | 108,1 | 119,3 | 115,2 | 196,4 | 113,5 | 107,7 | 109,2 | 106,3 | 107,8 | 108,0 | |
| Abr | 124,7 | 96,5 | 113,7 | 108,6 | 112,4 | 102,6 | 110,8 | 113,3 | 107,2 | 118,8 | 115,3 | 179,3 | 113,4 | 107,8 | 109,0 | 106,1 | 107,7 | 107,4 | |
| May | 121,6 | 96,2 | 113,9 | 113,9 | 111,5 | 102,6 | 111,2 | 113,4 | 106,8 | 117,3 | 115,3 | 179,3 | 116,7 | 108,1 | 108,9 | 105,8 | 107,5 | 107,1 | |
| Jun | 119,2 | 96,5 | 114,0 | 113,1 | 111,7 | 103,1 | 111,5 | 113,4 | 106,7 | 118,3 | 115,3 | 179,3 | 116,7 | 108,0 | 108,9 | 105,9 | 107,5 | 107,1 | |

Fuente: Sub Gerencia General de Política Monetaria, Departamento de Cuentas Nacionales y Mercado Interno.

Cuadro N° 18

Balance monetario del Banco Central del Paraguay.

En millones de guaraníes.

| Año | Internacionales netos | Activos internos netos | | | | | | | | | Billetes y monedas en circulación (MO) (a) | Reservas bancarias (b) | Base monetaria (BM) c = (a+b) | |
|-------------|--------------------------|---|-----------|--------------------------|-----------|-----------|---|--------------|--------------|--------------------------------|--|------------------------------|-------------------------------------|----------------------------|
| | | Crédito y depósito del sector público en el BCP | | | | | Crédito y depósito del sistema bancario en el BCP | | | Instrum.de P.M. I R M I/ | | | | Otros activos y pasivos |
| | | Gobierno central | | Resto del sector público | | | Créditos | Depósitos MN | Depósitos ME | | | | | |
| | | Créditos | Depósitos | Créditos | Depósitos | | | | | | | | | |
| 2011 | | | | | | | | | | | | | | |
| Ene | 19.651.752 | 2.158.667 | 5.860.880 | 366.748 | 26.946 | 1.114.241 | 3.653.977 | 3.204.525 | 3.929.260 | 0 | -694.133 | 5.921.687 | 3.704.449 | 9.626.136 |
| Feb | 19.635.406 | 2.135.437 | 6.133.702 | 365.076 | 12.859 | 1.112.794 | 3.388.546 | 3.176.957 | 4.401.460 | 0 | -387.318 | 5.747.871 | 3.439.350 | 9.187.221 |
| Mar | 17.807.614 | 1.933.687 | 5.661.045 | 352.666 | 10.123 | 1.101.981 | 3.312.553 | 2.971.605 | 4.748.460 | 0 | 1.395.798 | 5.887.960 | 3.363.127 | 9.251.087 |
| Abr | 18.452.446 | 1.894.469 | 5.841.784 | 353.460 | 10.124 | 1.147.381 | 3.337.912 | 3.370.437 | 4.971.240 | 0 | 1.645.114 | 5.961.373 | 3.388.169 | 9.349.542 |
| May | 19.559.859 | 1.942.410 | 5.971.492 | 352.597 | 5.018 | 1.103.544 | 3.600.880 | 3.909.706 | 5.023.140 | 0 | 1.396.721 | 5.844.895 | 3.660.676 | 9.505.571 |
| Jun | 19.608.924 | 1.927.370 | 6.115.426 | 350.309 | 2.951 | 1.147.450 | 3.575.350 | 3.933.423 | 5.291.140 | 0 | 1.668.580 | 5.784.343 | 3.635.903 | 9.420.246 |
| Jul | 18.899.524 | 1.849.108 | 6.453.553 | 342.981 | 14.598 | 1.156.958 | 3.680.280 | 3.668.102 | 4.953.300 | 0 | 2.380.913 | 5.859.651 | 3.740.591 | 9.600.242 |
| Ago | 19.460.079 | 1.903.020 | 6.109.918 | 346.163 | 6.427 | 1.099.597 | 3.476.916 | 3.549.157 | 5.730.800 | 0 | 1.969.473 | 5.905.114 | 3.536.881 | 9.441.995 |
| Set | 20.305.803 | 2.023.110 | 6.545.688 | 346.133 | 5.995 | 1.103.330 | 3.692.687 | 3.745.881 | 5.144.600 | 0 | 1.312.559 | 5.956.084 | 3.752.803 | 9.708.887 |
| Oct | 21.168.564 | 2.054.227 | 6.726.833 | 351.159 | 7.428 | 1.104.083 | 3.661.518 | 3.886.790 | 5.255.800 | 0 | 821.870 | 5.961.534 | 3.720.442 | 9.681.976 |
| Nov | 22.220.564 | 2.173.239 | 6.983.612 | 354.176 | 3.827 | 1.107.730 | 3.720.203 | 4.247.188 | 4.630.000 | 0 | -136.062 | 6.134.817 | 3.778.984 | 9.913.801 |
| Dic | 22.359.753 | 2.192.365 | 6.155.725 | 348.673 | 1.884 | 1.172.898 | 4.214.886 | 4.241.020 | 4.168.000 | 0 | 32.092 | 7.324.266 | 4.274.519 | 11.598.785 |
| 2012 | | | | | | | | | | | | | | |
| Ene | 23.358.636 | 2.311.161 | 6.328.061 | 357.083 | 825 | 1.111.099 | 4.011.812 | 4.361.080 | 4.525.600 | 0 | -1.246.330 | 6.664.271 | 4.072.904 | 10.737.175 |
| Feb | 20.560.207 | 2.109.398 | 5.513.906 | 345.351 | 5.650 | 1.104.225 | 3.839.999 | 3.991.394 | 4.869.800 | 0 | 637.818 | 6.536.250 | 3.901.958 | 10.438.208 |
| Mar | 20.852.193 | 2.154.139 | 5.930.811 | 346.294 | 1.482 | 1.105.382 | 3.924.117 | 4.035.067 | 4.515.800 | 0 | 480.838 | 6.531.569 | 3.985.542 | 10.517.111 |
| Abr | 21.204.788 | 2.158.234 | 5.958.715 | 344.585 | 7.115 | 1.105.223 | 3.889.934 | 4.205.970 | 4.780.300 | 0 | 510.357 | 6.481.153 | 3.952.094 | 10.433.247 |
| May | 21.643.959 | 2.251.147 | 6.001.176 | 342.269 | 10.270 | 1.145.888 | 4.394.762 | 4.326.825 | 4.294.500 | 37.963 | 138.404 | 6.456.171 | 4.453.248 | 10.909.419 |
| Jun | 21.769.670 | 2.268.715 | 5.907.129 | 343.843 | 11.917 | 1.163.171 | 3.919.990 | 4.388.247 | 4.581.700 | 54.997 | -48.569 | 6.632.850 | 3.978.883 | 10.611.733 |
| Jul | 21.333.314 | 2.223.385 | 6.267.612 | 337.264 | 14.212 | 1.260.486 | 3.819.630 | 4.286.507 | 4.374.530 | 154.059 | 434.297 | 6.672.196 | 3.877.520 | 10.549.716 |
| Ago | 21.491.846 | 2.237.839 | 6.022.189 | 339.267 | 32.397 | 1.161.642 | 3.746.060 | 4.224.126 | 4.841.906 | 55.014 | 353.745 | 6.662.647 | 3.804.270 | 10.466.917 |
| Set | 21.583.598 | 2.261.822 | 6.454.404 | 341.711 | 16.827 | 1.157.149 | 3.537.902 | 3.907.435 | 4.708.912 | 50.027 | 112.173 | 6.780.946 | 3.596.537 | 10.377.483 |
| Oct | 21.742.872 | 2.278.301 | 6.316.632 | 342.387 | 16.922 | 1.157.363 | 3.925.929 | 3.969.395 | 4.576.445 | 50.010 | 87.259 | 6.752.849 | 3.984.918 | 10.737.767 |
| Nov | 21.961.363 | 2.267.937 | 6.696.982 | 340.794 | 13.567 | 1.287.734 | 3.528.315 | 4.116.770 | 4.722.943 | 181.047 | 468.921 | 7.067.125 | 3.588.307 | 10.655.432 |
| Dic | 21.156.118 | 3.927.460 | 5.171.248 | 0 | 11.269 | 968.522 | 4.925.914 | 3.835.168 | 3.618.850 | 0 | 116.539 | 8.606.190 | 4.985.529 | 13.591.719 |
| 2013 | | | | | | | | | | | | | | |
| Ene | 23.079.914 | 4.927.460 | 7.488.819 | 0 | 19.226 | 966.988 | 3.733.114 | 3.901.396 | 6.933.658 | 0 | 469.507 | 7.367.656 | 3.795.436 | 11.163.092 |
| Feb | 22.759.407 | 4.927.460 | 6.934.987 | 0 | 22.483 | 965.107 | 4.004.145 | 3.802.452 | 7.554.497 | 0 | 1.215.879 | 7.549.289 | 4.070.413 | 11.619.702 |
| Mar | 23.280.029 | 5.177.460 | 7.328.224 | 0 | 10.791 | 965.381 | 3.916.335 | 3.917.244 | 7.917.311 | 0 | 1.383.926 | 7.716.891 | 3.985.302 | 11.702.193 |
| Abr | 24.345.698 | 4.927.460 | 7.110.242 | 0 | 11.934 | 966.901 | 3.311.984 | 4.300.209 | 8.794.753 | 0 | 1.045.326 | 7.756.263 | 3.384.463 | 11.140.726 |
| May | 25.510.595 | 4.927.460 | 7.427.818 | 0 | 6.036 | 1.199.486 | 3.331.033 | 4.872.640 | 8.692.482 | 230.086 | 591.188 | 7.668.634 | 3.403.953 | 11.072.587 |
| Jun | 25.911.670 | 4.677.460 | 7.336.698 | 0 | 1.756 | 1.177.551 | 3.353.755 | 5.027.316 | 8.297.469 | 205.276 | 95.968 | 7.640.379 | 3.427.139 | 11.067.518 |
| Jul | 25.985.323 | 4.427.460 | 7.219.273 | 0 | 1.185 | 1.045.295 | 3.274.665 | 5.258.579 | 8.047.753 | 73.933 | 146.520 | 7.729.210 | 3.349.175 | 11.078.385 |
| Ago | 25.979.921 | 4.427.460 | 7.361.069 | 0 | 2.190 | 1.155.848 | 3.239.897 | 5.122.865 | 7.859.256 | 183.879 | -68.940 | 7.725.133 | 3.313.568 | 11.038.701 |
| Sep | 26.273.700 | 4.328.124 | 8.140.407 | 0 | 535 | 986.676 | 3.235.815 | 5.025.900 | 7.479.480 | 15.017 | 57.878 | 7.749.224 | 3.310.891 | 11.060.115 |
| Oct | 25.916.284 | 4.128.145 | 7.805.758 | 0 | 535 | 1.104.101 | 3.263.847 | 4.828.404 | 7.520.428 | 20.336 | 123.798 | 7.833.020 | 3.339.274 | 11.172.294 |
| Nov | 25.680.491 | 4.178.145 | 8.016.932 | 0 | 535 | 1.152.749 | 3.288.418 | 4.862.411 | 7.389.245 | 0 | 504.214 | 7.958.058 | 3.363.068 | 11.321.126 |
| Dic 2/ | 26.999.210 | 138.588 | 5.956.623 | 0 | 535 | 1.243.694 | 3.342.902 | 5.245.685 | 7.732.789 | 0 | 3.640.991 | 9.743.949 | 3.420.147 | 13.164.096 |
| 2014 | | | | | | | | | | | | | | |
| Ene | 26.867.440 | 588.588 | 6.385.504 | 0 | 535 | 1.020.101 | 3.550.663 | 5.346.676 | 8.120.043 | 0 | 3.201.136 | 8.273.844 | 3.627.908 | 11.901.752 |
| Feb | 25.634.460 | 1.073.618 | 6.340.155 | 0 | 535 | 971.455 | 3.621.186 | 5.380.684 | 8.236.803 | 0 | 4.171.978 | 8.272.148 | 3.699.060 | 11.971.208 |
| Mar | 26.799.571 | 973.618 | 6.465.013 | 0 | 535 | 971.542 | 3.605.745 | 6.288.163 | 8.308.404 | 0 | 4.344.322 | 8.421.193 | 3.682.453 | 12.103.646 |
| Abr | 27.551.521 | 623.618 | 6.414.181 | 0 | 535 | 970.913 | 3.649.173 | 6.876.178 | 8.060.465 | 0 | 4.169.239 | 8.314.759 | 3.727.476 | 12.042.235 |
| May | 28.081.217 | 623.618 | 7.211.574 | 0 | 535 | 1.182.833 | 3.689.642 | 6.873.799 | 8.082.209 | 0 | 4.226.459 | 8.256.368 | 3.768.333 | 12.024.701 |
| Jun | 28.036.576 | 623.618 | 6.999.399 | 0 | 535 | 1.125.233 | 3.656.952 | 6.937.954 | 8.369.368 | 0 | 4.354.818 | 8.176.037 | 3.739.104 | 11.915.141 |

Fuente: Sub Gerencia General de Política Monetaria, Departamento de Estudios Monetarios y Financieros, en base a cifras del Departamento de Contabilidad.

1/ IRM: Incluye a partir de julio del 2012, las Letras de Regulación Monetaria y Facilidades de Depósito de 1 día.

2/ A partir de diciembre del 2012 el BCP recibió un bono perpetuo del MH en compensación de las deudas del Sector Público con el BCP. Así también dicho bono a partir de diciembre del 2013 se registra a su valor estimado de mercado.

* Cifras preliminares.

Cuadro N° 19 a

Instrumentos de regulación monetaria.
En millones de guaraníes.

| Año | Montos colocados según plazos | | | | | Total colocaciones | Saldos | Tasas según Plazos (%) | | | | | Rendimiento promedio ponderado | Facilidad de depósitos | |
|-------------|-------------------------------|----------------|----------------|----------------|----------------|--------------------|------------------|------------------------|------------|------------|------------|------------|--------------------------------|------------------------|------------|
| | Días | | | | | | | Días | | | | | | Monto | Tasas (%) |
| | 7 a 45 | 60 a 90 | 120 a 180 | 245 a 365 | 546 a 728 | | | 7 a 45 | 60 a 90 | 120 a 180 | 245 a 365 | 546 a 728 | | | |
| 2012 | 8.677.167 | 84.000 | 40.800 | 55.833 | 37.850 | 8.777.238 | 4.336.454 | 6,0 | 6,1 | 6,3 | 6,9 | 6,0 | 6,0 | 478.699 | 5,3 |
| Ene | 8.855.500 | s/m | 40.000 | 20.000 | s/m | 8.915.500 | 4.545.600 | 6,6 | s/m | 6,3 | 6,5 | s/m | 6,6 | s/m | s/m |
| Feb | 9.283.800 | s/m | 68.000 | 55.000 | s/m | 9.406.800 | 4.869.800 | 6,5 | s/m | 6,1 | 6,1 | s/m | 6,5 | s/m | s/m |
| Mar | 9.579.500 | s/m | 10.000 | s/m | s/m | 9.589.500 | 4.515.800 | 6,5 | s/m | 6,0 | s/m | s/m | 6,5 | s/m | s/m |
| Abr | 9.307.400 | s/m | 5.000 | s/m | s/m | 9.312.400 | 4.780.300 | 6,5 | s/m | 6,0 | s/m | s/m | 6,5 | s/m | s/m |
| May | 10.152.100 | s/m | 35.000 | 175.000 | s/m | 10.362.100 | 4.294.500 | 6,3 | s/m | 6,3 | 6,1 | s/m | 6,3 | s/m | s/m |
| Jun | 8.457.700 | 20.000 | s/m | s/m | s/m | 8.477.700 | 4.581.700 | 6,3 | 6,3 | s/m | s/m | s/m | 6,3 | s/m | s/m |
| Jul | 8.741.400 | 140.000 | 40.000 | s/m | s/m | 8.921.400 | 4.183.500 | 6,1 | 6,0 | 6,0 | s/m | s/m | 6,1 | 191.000 | 5,8 |
| Ago | 7.714.600 | s/m | s/m | s/m | 37.850 | 7.752.450 | 4.441.850 | 5,6 | s/m | s/m | s/m | 6,0 | 5,7 | 400.000 | 5,3 |
| Set | 8.021.000 | 30.000 | 25.000 | s/m | s/m | 8.076.000 | 4.258.850 | 5,5 | 6,0 | 6,5 | s/m | s/m | 5,5 | 450.000 | 5,0 |
| Oct | 8.947.000 | 90.000 | 30.000 | 5.000 | s/m | 9.072.000 | 3.885.850 | 5,5 | 5,9 | 6,5 | 7,0 | s/m | 5,5 | 690.497 | 5,1 |
| Nov | 7.188.000 | s/m | 95.000 | 20.000 | s/m | 7.303.000 | 4.060.850 | 5,5 | s/m | 6,6 | 7,7 | s/m | 5,5 | 662.000 | 5,0 |
| Dic | 7.878.000 | 140.000 | 60.000 | 60.000 | s/m | 8.138.000 | 3.618.850 | 5,5 | 6,4 | 7,0 | 7,7 | s/m | 5,6 | s/m | s/m |
| 2013 | 347.399 | 508.650 | 283.864 | 338.405 | 110.000 | 1.381.875 | 5.499.060 | 5,1 | 5,4 | 6,0 | 6,9 | 7,0 | 5,9 | 2.249.866 | 4,8 |
| Ene | s/m | 1.522.000 | 881.000 | 1.301.010 | s/m | 3.704.010 | 4.291.860 | s/m | 6,3 | 7,1 | 7,8 | s/m | 6,6 | 2.461.400 | 5,5 |
| Feb | 240.000 | s/m | 205.000 | 215.000 | s/m | 660.000 | 4.916.860 | 6,3 | s/m | 7,1 | 7,9 | s/m | 7,0 | 2.637.240 | 5,5 |
| Mar | s/m | 671.500 | 255.000 | 540.000 | s/m | 1.466.500 | 4.916.860 | s/m | 5,5 | 5,9 | 6,7 | s/m | s/m | 3.000.000 | 5,5 |
| Abr | 1.178.990 | 481.500 | 150.000 | 232.500 | s/m | 2.042.990 | 6.324.350 | 5,4 | 5,5 | 5,9 | 6,4 | s/m | 5,8 | 2.469.794 | 4,9 |
| May | 735.000 | 740.000 | 350.000 | 270.000 | s/m | 2.095.000 | 7.240.360 | 5,1 | 5,3 | 5,6 | 6,6 | s/m | 5,4 | 1.451.585 | 4,5 |
| Jun | 520.000 | 620.000 | 377.500 | 375.000 | 15.000 | 1.907.500 | 6.078.860 | 4,9 | 5,4 | 5,8 | 6,5 | 7,0 | 5,6 | 1.567.618 | 4,5 |
| Jul | 100.000 | 305.000 | 120.000 | 380.000 | 165.000 | 1.070.000 | 6.388.860 | 5,1 | 5,4 | 5,8 | 6,7 | 7,0 | 6,1 | 1.658.689 | 4,5 |
| Ago | 50.000 | 200.000 | 140.000 | 48.000 | s/m | 438.000 | 6.206.860 | 4,7 | 5,3 | 5,8 | 6,8 | s/m | 5,5 | 1.651.785 | 4,5 |
| Set | 190.000 | 205.150 | 334.000 | 330.000 | 150.000 | 1.209.150 | 4.915.000 | 4,8 | 5,1 | 5,6 | 6,8 | 7,0 | 5,9 | 2.564.164 | 4,5 |
| Oct | 50.000 | 200.000 | 80.000 | 80.000 | s/m | 410.000 | 5.085.000 | 4,7 | 5,2 | 5,7 | 6,7 | s/m | 5,5 | 2.435.128 | 4,5 |
| Nov | 100.000 | 250.000 | s/m | 85.000 | s/m | 435.000 | 5.080.000 | 4,7 | 5,1 | s/m | 6,9 | s/m | 5,4 | 2.183.383 | 4,5 |
| Dic | 310.000 | 400.000 | 230.000 | 204.350 | s/m | 1.144.350 | 4.543.850 | 5,2 | 5,7 | 6,2 | 7,1 | s/m | 5,9 | 2.917.610 | 4,8 |
| 2014 | 197.000 | 393.833 | 325.000 | 228.000 | 162.250 | 1.105.667 | 4.942.683 | 5,7 | 6,0 | 6,3 | 7,4 | 7,5 | 6,3 | 3.186.090 | 5,6 |
| Ene | 90.000 | 310.000 | 70.000 | s/m | s/m | 470.000 | 4.583.850 | 5,1 | 5,5 | 6,2 | s/m | s/m | 5,6 | 3.489.595 | 5,3 |
| Feb | 400.000 | 650.000 | s/m | 100.000 | s/m | 1.150.000 | 4.996.850 | 5,6 | 6,0 | s/m | 7,8 | s/m | 6,0 | 3.238.422 | 5,6 |
| Mar | 205.000 | 505.000 | 585.000 | 430.000 | 100.000 | 1.825.000 | 4.992.350 | 5,8 | 6,2 | 6,7 | 7,9 | 8,3 | 6,8 | 3.315.531 | 5,8 |
| Abr | 320.000 | 300.000 | s/m | 150.000 | 50.000 | 820.000 | 4.997.350 | 5,8 | 6,1 | s/m | 7,6 | 8,1 | 6,4 | 3.062.151 | 5,8 |
| May | 67.000 | 198.000 | 245.000 | 210.000 | 99.000 | 819.000 | 4.991.350 | 5,9 | 6,1 | 6,3 | 7,0 | 7,0 | 6,5 | 2.877.383 | 5,8 |
| Jun | 100.000 | 400.000 | 400.000 | 250.000 | 400.000 | 1.550.000 | 5.094.350 | 5,8 | 5,9 | 6,0 | 7,0 | 6,8 | 6,3 | 3.133.460 | 5,8 |

Fuente: Sub Gerencia General de Política Monetaria, Departamento de Estudios Monetarios y Financieros.

* Cifras preliminares.

Datos Modificados a partir del año 2012

Nota: A partir de agosto-1996 son incluidos en los saldos Gs 52,1 mil millones; de septiembre a junio de 1997, Gs 89,3 mil millones en cada mes; en julio-1997 Gs79,8 mil millones; Gs 56,1 mil millones de guaraníes a partir de agosto-1997 y, Gs 43,9 mil millones en enero-1998. Las cifras mencionadas corresponden al canje de Cartas de Compromiso por reducción de encaje legal.

Cuadro N° 19 b

Instrumentos de regulación monetaria.

En millones de guaraníes.

| Año | Montos colocados según plazos | | | | | | Total Colocaciones | Tasas según Plazos (%) | | | | | | Rendimiento promedio ponderado | Facilidad de depósitos | | |
|-------------|-------------------------------|------------------|----------------|----------------|----------------|-----------------|--------------------|------------------------|-------------|---------------|--------------|---------------|-----------------|--------------------------------|------------------------|------------------|----------------|
| | Inmediato | Corto | Corto Mediano | Mediano | Mediano Largo | Largo | | Inmediato | Corto | Corto Mediano | Mediano | Mediano Largo | Largo | | Monto | Tasas | |
| | 14 días | de 15 a 100 | de 101 a 200 | de 201 a 280 | de 281 a 350 | mas de 350 días | | 14 días | de 15 a 100 | de 101 a 200 | de 201 a 280 | de 281 a 350 | mas de 350 días | | | | |
| 2011 | 3.093.067 | 1.081.650 | 87.212 | 3.500 | | 161.250 | 4.135.987 | 4.853.933 | 7,5 | 8,1 | 9,2 | 7,9 | | | 8,5 | 8,0 | |
| Ene | 537.000 | 989.500 | 15.140 | s/m | s/m | 525.000 | 2.066.640 | 3.929.260 | 4,5 | 5,3 | 6,5 | s/m | s/m | s/m | 8,0 | 5,8 | |
| Feb | 592.000 | 1.150.700 | 2.000 | 2.000 | s/m | 20.000 | 1.766.700 | 4.401.460 | 5,6 | 6,2 | 7,0 | 7,3 | s/m | s/m | 8,0 | 6,0 | |
| Mar | 974.300 | 1.357.000 | 12.000 | 5.000 | s/m | 90.000 | 2.438.300 | 4.748.460 | 6,9 | 7,4 | 8,3 | 8,5 | s/m | s/m | 9,0 | 7,3 | |
| Abr | 1.632.200 | 1.731.700 | 25.000 | s/m | s/m | 10.000 | 3.398.900 | 4.971.240 | 7,7 | 8,5 | 11,5 | s/m | s/m | s/m | 9,0 | 8,1 | |
| May | 1.183.000 | 1.606.600 | 340.000 | s/m | s/m | s/m | 3.129.600 | 5.023.140 | 8,2 | 9,2 | 12,0 | s/m | s/m | s/m | s/m | 9,2 | |
| Jun | 945.500 | 1.769.200 | 413.900 | s/m | s/m | s/m | 3.128.600 | 5.291.140 | 8,3 | 9,3 | 11,9 | s/m | s/m | s/m | s/m | 9,3 | |
| Jul | 915.000 | 1.196.800 | 105.500 | s/m | s/m | s/m | 2.217.300 | 4.953.300 | 8,3 | 9,0 | 11,6 | s/m | s/m | s/m | s/m | 8,8 | |
| Ago | 3.430.500 | 760.000 | 28.000 | s/m | s/m | s/m | 4.218.500 | 5.730.800 | 8,5 | 8,8 | 9,7 | s/m | s/m | s/m | s/m | 8,5 | |
| Set | 6.370.600 | 160.000 | 45.000 | s/m | s/m | s/m | 6.575.600 | 5.144.600 | 8,5 | 8,7 | 9,0 | s/m | s/m | s/m | s/m | 8,5 | |
| Oct | 6.251.300 | 95.000 | 30.000 | s/m | s/m | s/m | 6.376.300 | 5.255.800 | 8,5 | 8,5 | 8,7 | s/m | s/m | s/m | s/m | 8,5 | |
| Nov | 7.089.700 | s/m | 10.000 | s/m | s/m | s/m | 7.099.700 | 4.630.000 | 8,1 | s/m | 7,8 | s/m | s/m | s/m | s/m | 8,1 | |
| Dic | 7.195.700 | s/m | 20.000 | s/m | s/m | s/m | 7.215.700 | 4.168.000 | 7,4 | s/m | 7,0 | s/m | s/m | s/m | s/m | 7,4 | |
| 2012 | 8.806.358 | 83.000 | 34.818 | 37.500 | 42.500 | 33.570 | 8.906.429 | 4.336.454 | 6,0 | 6,1 | 6,3 | 6,9 | 6,9 | 6,8 | 6,0 | 478.699 | 526,68% |
| Ene | 12.037.500 | s/m | 40.000 | 40.000 | s/m | 20.000 | 12.097.500 | 4.545.600 | 6,6 | s/m | 6,3 | s/m | s/m | 6,5 | 6,6 | s/m | s/m |
| Feb | 9.283.800 | s/m | 68.000 | s/m | s/m | 55.000 | 9.406.800 | 4.869.800 | 6,5 | s/m | 6,1 | s/m | s/m | 6,1 | 6,5 | s/m | s/m |
| Mar | 9.575.800 | s/m | 10.000 | s/m | s/m | s/m | 9.585.800 | 4.515.800 | 6,5 | s/m | 6,0 | s/m | s/m | s/m | 6,5 | s/m | s/m |
| Abr | 9.307.400 | s/m | 5.000 | s/m | s/m | s/m | 9.312.400 | 4.780.300 | 6,5 | s/m | 6,0 | s/m | s/m | s/m | 6,5 | s/m | s/m |
| May | 9.365.100 | s/m | 35.000 | 95.000 | 80.000 | s/m | 9.575.100 | 4.294.500 | 6,3 | s/m | 6,3 | 6,1 | 6,1 | s/m | 6,3 | s/m | s/m |
| Jun | 9.264.700 | 15.000 | 5.000 | s/m | s/m | s/m | 9.284.700 | 4.581.700 | 6,3 | 6,3 | 6,3 | s/m | s/m | s/m | 6,3 | s/m | s/m |
| Jul | 7.015.400 | 140.000 | 40.000 | s/m | s/m | s/m | 7.195.400 | 4.183.500 | 6,1 | 6,0 | 6,0 | s/m | s/m | s/m | 6,1 | 191.000 | 5,8 |
| Ago | 9.443.600 | s/m | s/m | s/m | s/m | 37.850 | 9.481.450 | 4.441.850 | 5,7 | s/m | s/m | s/m | s/m | 6,0 | 5,7 | 400.000 | 5,3 |
| Set | 8.021.000 | 30.000 | 25.000 | s/m | s/m | s/m | 8.076.000 | 4.258.850 | 5,5 | 6,0 | 6,5 | s/m | s/m | s/m | 5,5 | 450.000 | 5,0 |
| Oct | 8.947.000 | 90.000 | 30.000 | 5.000 | s/m | s/m | 9.072.000 | 3.885.850 | 5,5 | 5,9 | 6,5 | 7,0 | s/m | s/m | 5,5 | 690.497 | 5,1 |
| Nov | 7.188.000 | s/m | 65.000 | 30.000 | 5.000 | 15.000 | 7.303.000 | 4.060.850 | 5,5 | s/m | 6,4 | 7,0 | 7,7 | s/m | 5,5 | 662.000 | 5,0 |
| Dic | 6.227.000 | 140.000 | 60.000 | 20.000 | s/m | 40.000 | 6.487.000 | 3.618.850 | 5,5 | 6,4 | 7,0 | 7,5 | s/m | 7,8 | 5,6 | s/m | s/m |
| 2013 | 925.500 | 801.740 | 307.250 | 289.335 | 126.583 | 194.535 | 1.653.045 | 5.499.060 | 5,3 | 5,4 | 6,0 | 6,7 | 7,1 | 7,0 | 5,9 | 2.249.866 | 480,56% |
| Ene | 1.651.000 | 1.522.000 | 881.000 | 906.010 | 282.000 | 113.000 | 5.355.010 | 4.291.860 | 5,5 | 6,3 | 7,1 | 7,7 | 8,2 | 8,5 | 6,6 | 2.461.400 | 5,5 |
| Feb | s/m | 240.000 | 205.000 | 110.000 | 105.000 | s/m | 660.000 | 4.916.860 | s/m | 6,3 | 7,1 | 7,6 | 8,2 | s/m | 7,0 | 2.637.240 | 5,5 |
| Mar | s/m | s/m | s/m | s/m | s/m | s/m | s/m | 4.916.860 | s/m | s/m | s/m | s/m | s/m | s/m | s/m | 3.000.000 | 5,5 |
| Abr | 200.000 | 2.131.990 | 405.000 | 375.000 | 2.500 | 395.000 | 3.509.490 | 6.324.350 | 5,2 | 5,5 | 5,9 | 6,4 | 6,7 | 6,9 | 5,8 | 2.469.794 | 4,9 |
| May | s/m | 1.425.000 | 300.000 | 50.000 | 170.000 | 100.000 | 2.045.000 | 7.240.360 | s/m | 5,2 | 5,5 | 6,0 | 6,6 | 6,8 | 5,4 | 1.451.585 | 4,5 |
| Jun | s/m | 1.140.000 | 377.500 | 220.000 | 20.000 | 150.000 | 1.907.500 | 6.078.860 | s/m | 5,2 | 5,8 | 6,4 | 6,4 | 6,8 | 5,6 | 1.567.618 | 4,5 |
| Jul | s/m | 405.000 | 120.000 | 75.000 | 180.000 | 290.000 | 1.070.000 | 6.388.860 | s/m | 5,3 | 5,8 | 6,4 | 6,7 | 6,9 | 6,1 | 1.658.689 | 4,5 |
| Ago | s/m | 250.000 | 140.000 | s/m | s/m | 48.000 | 438.000 | 6.206.860 | s/m | 5,1 | 5,8 | s/m | s/m | 6,8 | 5,5 | 1.651.785 | 4,5 |
| Sep | s/m | 395.150 | 334.000 | s/m | s/m | 480.000 | 1.209.150 | 4.915.000 | s/m | 5,0 | 5,6 | s/m | s/m | 6,8 | 5,9 | 2.564.164 | 4,5 |
| Oct | s/m | 250.000 | 80.000 | s/m | s/m | 80.000 | 410.000 | 5.085.000 | s/m | 5,1 | 5,7 | s/m | s/m | 6,7 | 5,5 | 2.435.128 | 4,5 |
| Nov | s/m | 350.000 | s/m | s/m | s/m | 85.000 | 435.000 | 5.080.000 | s/m | 5,0 | s/m | s/m | s/m | 6,9 | 5,4 | 2.183.383 | 4,5 |
| Dic | s/m | 710.000 | 230.000 | s/m | s/m | 204.350 | 1.144.350 | 4.543.850 | s/m | 5,4 | 6,2 | s/m | s/m | 7,1 | 5,9 | 2.917.610 | 4,8 |
| 2014 | s/m | 459.000 | 330.000 | s/m | 150.000 | 247.250 | 1.016.800 | 4.912.350 | s/m | 5,8 | 6,3 | s/m | 7,6 | 7,7 | 6,2 | 3.196.616 | 562,68% |
| Ene | s/m | 400.000 | 70.000 | s/m | s/m | s/m | 470.000 | 4.583.850 | s/m | 5,4 | 6,2 | s/m | s/m | 7,6 | 6,2 | 3.489.595 | 5,3 |
| Feb | s/m | 750.000 | 300.000 | s/m | s/m | 100.000 | 1.150.000 | 4.996.850 | s/m | 5,7 | 6,2 | s/m | s/m | 7,8 | 6,0 | 3.238.422 | 5,6 |
| Mar | s/m | 560.000 | 735.000 | s/m | s/m | 530.000 | 1.825.000 | 4.992.350 | s/m | 6,0 | 6,6 | s/m | s/m | 7,9 | 6,8 | 3.315.531 | 5,8 |
| Abr | s/m | 320.000 | 300.000 | s/m | 150.000 | 50.000 | 820.000 | 4.997.350 | s/m | 5,8 | 6,1 | s/m | 7,6 | 8,1 | 6,4 | 3.062.151 | 5,8 |
| May | s/m | 265.000 | 245.000 | s/m | s/m | 309.000 | 819.000 | 4.991.350 | s/m | 6,0 | 6,3 | s/m | s/m | 7,0 | 6,5 | 2.877.383 | 5,8 |

OBS.: Este cuadro se encuentra discontinuado debido a que se retoma la metodología anterior (cuadro 19a).

Fuente: Sub Gerencia General de Política Monetaria, Departamento de Estudios Monetarios y Financieros, en base a cifras del Departamento de Operaciones de Mercado Abierto.

Cuadro N° 20

Operaciones cambiarias del Banco Central del Paraguay.

En millones de dólares.

| Año | Sector financiero | | | Sector público | | | Otras operaciones I/ | | | Operaciones netas totales 10=3+6+9 |
|-------------|-------------------|---------------|---------------------|----------------|---------------|---------------------|----------------------|-------------|---------------------|---------------------------------------|
| | Compra 1 | Venta 2 | Total neto 3=1+2 | Compra 4 | Venta 5 | Total neto 6=4+5 | Compra 7 | Venta 8 | Total neto 9=7+8 | |
| 2012 | 9,6 | -706,5 | -697,0 | 855,9 | -96,6 | 759,3 | 5,1 | -1,8 | 3,3 | 65,6 |
| Ene | 0,0 | -162,5 | -162,5 | 39,7 | -0,2 | 39,6 | 0,0 | 0,0 | 0,0 | -122,9 |
| Feb | 0,0 | -174,7 | -174,7 | 63,5 | 0,0 | 63,5 | 0,0 | -0,7 | -0,7 | -111,9 |
| Mar | 9,4 | -54,7 | -45,3 | 27,9 | -1,4 | 26,5 | 0,0 | 0,0 | 0,0 | -18,8 |
| T1 | 9,4 | -391,8 | -382,4 | 131,2 | -1,6 | 129,6 | 0,0 | -0,7 | -0,7 | -253,6 |
| Abr | 0,0 | -0,1 | -0,1 | 58,7 | 0,0 | 58,7 | 0,0 | 0,0 | 0,0 | 58,6 |
| May | 0,0 | -66,4 | -66,4 | 61,3 | -0,1 | 61,2 | 0,0 | 0,0 | 0,0 | -5,3 |
| Jun | 0,0 | -90,9 | -90,9 | 29,8 | 0,0 | 29,7 | 0,0 | 0,0 | 0,0 | -61,2 |
| T2 | 0,0 | -157,5 | -157,5 | 149,8 | -0,2 | 149,6 | 0,0 | 0,0 | 0,0 | -7,8 |
| Jul | 0,0 | -7,2 | -7,2 | 33,3 | 0,0 | 33,3 | 0,0 | 0,0 | 0,0 | 26,1 |
| Ago | 0,0 | -20,3 | -20,3 | 43,5 | -34,5 | 9,0 | 0,1 | -0,7 | -0,6 | -11,9 |
| Set | 0,1 | -11,5 | -11,5 | 30,8 | 0,0 | 30,8 | 0,0 | -0,2 | -0,2 | 19,2 |
| T3 | 0,1 | -38,9 | -38,9 | 107,6 | -34,5 | 73,1 | 0,1 | -0,9 | -0,8 | 33,4 |
| Oct | 0,1 | -27,0 | -27,0 | 220,4 | 0,0 | 220,4 | 5,0 | -0,1 | 4,9 | 198,4 |
| Nov | 0,1 | -67,2 | -67,2 | 131,7 | -30,2 | 101,5 | 0,0 | -0,1 | -0,1 | 34,3 |
| Dic | 0,0 | -24,1 | -24,1 | 115,1 | -30,1 | 85,0 | 0,0 | -0,1 | -0,1 | 60,9 |
| T4 | 0,1 | -118,3 | -118,2 | 467,3 | -60,3 | 407,0 | 5,0 | -0,2 | 4,8 | 293,6 |
| 2013 | 122,7 | -517,2 | -394,5 | 993,7 | -190,1 | 803,6 | 10,1 | -2,4 | 7,6 | 416,7 |
| Ene | 0,0 | 0,0 | 0,0 | 82,6 | 0,0 | 82,6 | 0,0 | -0,1 | -0,1 | 82,5 |
| Feb | 98,2 | -0,1 | 98,1 | 64,9 | -16,6 | 48,2 | 0,1 | -0,8 | -0,7 | 145,6 |
| Mar | 23,9 | -0,1 | 23,8 | 82,0 | -10,9 | 71,0 | 10,0 | -0,1 | 9,9 | 104,8 |
| T1 | 122,1 | -0,1 | 122,0 | 229,4 | -27,6 | 201,8 | 10,1 | -1,0 | 9,1 | 332,9 |
| Abr | 0,1 | -18,7 | -18,7 | 74,8 | -12,3 | 62,5 | 0,0 | -0,1 | -0,1 | 43,8 |
| May | 0,0 | -87,1 | -87,1 | 63,8 | -6,7 | 57,1 | 0,0 | 0,0 | 0,0 | -30,0 |
| Jun | 0,0 | -134,4 | -134,4 | 64,5 | -41,1 | 23,4 | 0,0 | -0,1 | -0,1 | -111,1 |
| T2 | 0,1 | -240,2 | -240,2 | 203,1 | -60,1 | 143,0 | 0,0 | -0,2 | -0,2 | -97,3 |
| Jul | 0,5 | -40,8 | -40,3 | 75,2 | -0,3 | 74,9 | 0,0 | 0,0 | 0,0 | 34,7 |
| Ago | 0,0 | -80,7 | -80,7 | 77,9 | -20,7 | 57,2 | 0,0 | -0,9 | -0,9 | -24,5 |
| Sep | 0,0 | -29,6 | -29,6 | 47,6 | -15,6 | 32,0 | 0,0 | -0,2 | -0,2 | 2,2 |
| T3 | 0,5 | -151,1 | -150,6 | 200,7 | -36,6 | 164,1 | 0,0 | -1,1 | -1,1 | 12,4 |
| Oct | 0,0 | -64,1 | -64,1 | 72,5 | -12,6 | 59,9 | 0,0 | -0,1 | -0,1 | -4,4 |
| Nov | 0,0 | -61,6 | -61,6 | 93,8 | -23,5 | 70,3 | 0,0 | 0,0 | 0,0 | 8,7 |
| Dic | 0,0 | 0,0 | 0,0 | 194,2 | -29,7 | 164,5 | 0,0 | 0,0 | 0,0 | 164,5 |
| T4 | 0,0 | -125,7 | -125,7 | 360,5 | -65,9 | 294,6 | 0,0 | -0,1 | -0,1 | 168,8 |
| 2014 | 0,1 | -286,5 | -286,4 | 544,5 | -95,9 | 448,6 | 4,9 | -0,1 | 4,8 | 167,1 |
| Ene | 0,0 | -179,5 | -179,5 | 72,9 | -27,9 | 45,0 | 4,7 | 0,0 | 4,7 | -129,7 |
| Feb | 0,0 | -69,0 | -69,0 | 59,5 | -13,4 | 46,1 | 0,0 | 0,0 | 0,0 | -22,9 |
| Mar | 0,0 | 0,0 | 0,0 | 15,6 | -11,3 | 4,3 | 0,0 | 0,0 | 0,0 | 4,3 |
| T1 | 0,0 | -248,5 | -248,5 | 148,0 | -52,6 | 95,4 | 4,8 | 0,0 | 4,7 | -148,3 |
| Abr | 0,0 | 0,0 | 0,0 | 160,8 | -12,6 | 148,2 | 0,0 | 0,0 | 0,0 | 148,3 |
| May | 0,0 | 0,0 | 0,0 | 167,3 | -15,0 | 152,3 | 0,1 | 0,0 | 0,1 | 152,4 |
| Jun | 0,0 | -38,0 | -38,0 | 68,5 | -15,7 | 52,7 | 0,0 | 0,0 | 0,0 | 14,7 |
| T2 | 0,1 | -38,0 | -37,9 | 396,5 | -43,3 | 353,2 | 0,1 | 0,0 | 0,1 | 315,4 |

Fuente: Departamento de Operaciones de Mercado Abierto.

Nota: I/ Incluye entidades binacionales, organizaciones multilaterales y Banco Central del Paraguay.

Cuadro N° 21

Agregados monetarios.

En millones de guaraníes.

| Año | BM Base Monetaria | M0 | | Cuasidinero (b) | | | M2 c = (a+b) | Depósitos en moneda extranjera (d) | M3 e = (c+d) |
|-------------|-------------------------|---|------------|---------------------------|--------------------------|------------------------------|-----------------|---|-----------------|
| | | Billetes y monedas en circulación | MI (a) | Depósitos de ahorro | Depósitos a plazos | Certificados de ahorro | | | |
| 2011 | | | | | | | | | |
| Ene | 9.626.135 | 5.921.687 | 13.675.407 | 2.401.150 | 27.201 | 4.327.757 | 20.431.515 | 13.549.411 | 33.980.926 |
| Feb | 9.187.222 | 5.747.872 | 13.576.196 | 2.498.308 | 27.451 | 4.426.242 | 20.528.197 | 13.593.408 | 34.121.605 |
| Mar | 9.251.086 | 5.887.959 | 13.697.836 | 2.275.559 | 24.775 | 4.659.939 | 20.658.109 | 13.568.503 | 34.226.612 |
| Abr | 9.349.544 | 5.961.374 | 13.812.316 | 2.269.900 | 23.255 | 4.765.019 | 20.870.490 | 13.951.219 | 34.821.709 |
| May | 9.505.572 | 5.844.896 | 13.692.028 | 2.346.928 | 24.905 | 4.918.303 | 20.982.164 | 13.970.668 | 34.952.832 |
| Jun | 9.420.245 | 5.784.342 | 13.632.970 | 2.445.011 | 30.995 | 5.188.252 | 21.297.228 | 13.687.562 | 34.984.790 |
| Jul | 9.600.243 | 5.859.652 | 13.758.062 | 2.394.100 | 31.720 | 5.309.819 | 21.493.701 | 12.925.930 | 34.419.631 |
| Ago | 9.441.995 | 5.905.114 | 14.062.055 | 2.367.146 | 32.215 | 5.459.585 | 21.921.001 | 13.322.243 | 35.243.244 |
| Set | 9.708.886 | 5.956.083 | 14.014.305 | 2.440.851 | 33.327 | 5.604.655 | 22.093.138 | 14.316.009 | 36.409.147 |
| Oct | 9.681.975 | 5.961.533 | 14.108.925 | 2.450.330 | 34.146 | 5.688.531 | 22.281.932 | 14.200.490 | 36.482.422 |
| Nov | 9.913.801 | 6.134.817 | 14.139.059 | 2.460.889 | 51.083 | 5.721.863 | 22.372.894 | 14.415.281 | 36.788.175 |
| Dic | 11.598.787 | 7.324.268 | 16.170.404 | 2.601.236 | 50.432 | 5.877.426 | 24.699.498 | 14.277.286 | 38.976.784 |
| 2012 | | | | | | | | | |
| Ene | 10.737.177 | 6.664.273 | 15.023.454 | 2.773.046 | 54.100 | 6.059.295 | 23.909.895 | 15.229.881 | 39.139.776 |
| Feb | 10.438.208 | 6.536.250 | 14.692.214 | 2.756.325 | 35.378 | 6.155.740 | 23.639.657 | 14.317.824 | 37.957.481 |
| Mar | 10.517.111 | 6.531.569 | 15.026.112 | 2.742.886 | 32.139 | 6.226.048 | 24.027.185 | 15.266.632 | 39.293.817 |
| Abr | 10.433.248 | 6.481.155 | 14.814.661 | 2.747.495 | 36.965 | 6.353.243 | 23.952.364 | 15.899.268 | 39.851.632 |
| May | 10.909.418 | 6.456.170 | 14.881.541 | 2.678.958 | 34.717 | 6.318.503 | 23.913.719 | 16.355.819 | 40.269.538 |
| Jun | 10.611.734 | 6.632.851 | 14.808.173 | 2.822.198 | 34.778 | 6.376.540 | 24.041.689 | 16.222.517 | 40.264.206 |
| Jul | 10.549.717 | 6.672.196 | 14.707.710 | 2.745.985 | 35.139 | 6.477.867 | 23.966.701 | 16.030.831 | 39.997.532 |
| Ago | 10.466.917 | 6.662.646 | 15.098.232 | 2.732.421 | 43.668 | 6.681.475 | 24.555.796 | 15.952.900 | 40.508.696 |
| Set | 10.377.484 | 6.780.948 | 15.160.857 | 2.956.306 | 49.424 | 6.719.610 | 24.886.197 | 15.999.827 | 40.886.024 |
| Oct | 10.737.766 | 6.752.849 | 15.311.977 | 2.859.362 | 49.446 | 6.902.917 | 25.123.702 | 16.682.829 | 41.806.531 |
| Nov | 10.655.431 | 7.067.124 | 15.516.462 | 2.903.886 | 43.321 | 6.995.899 | 25.459.568 | 16.595.073 | 42.054.641 |
| Dic | 13.591.719 | 8.606.190 | 17.736.133 | 3.059.664 | 29.869 | 6.976.828 | 27.802.494 | 15.921.479 | 43.723.973 |
| 2013 | | | | | | | | | |
| Ene | 11.163.094 | 7.367.657 | 16.970.634 | 3.216.700 | 26.497 | 7.163.613 | 27.377.444 | 15.624.940 | 43.002.384 |
| Feb | 11.619.703 | 7.549.290 | 17.326.249 | 3.219.411 | 26.976 | 7.395.605 | 27.968.241 | 16.071.150 | 44.039.391 |
| Mar | 11.702.192 | 7.716.890 | 17.680.877 | 3.198.893 | 27.880 | 7.490.428 | 28.398.078 | 16.742.929 | 45.141.007 |
| Abr | 11.140.727 | 7.756.264 | 17.993.227 | 3.401.581 | 21.511 | 7.668.530 | 29.084.849 | 17.315.995 | 46.400.844 |
| May | 11.072.587 | 7.668.634 | 17.861.695 | 3.251.906 | 22.300 | 7.871.083 | 29.006.984 | 17.832.342 | 46.839.326 |
| Jun | 11.067.517 | 7.640.378 | 17.270.362 | 3.387.397 | 23.949 | 7.932.983 | 28.614.691 | 18.900.777 | 47.515.468 |
| Jul | 11.078.385 | 7.729.210 | 17.304.747 | 3.333.548 | 25.033 | 8.021.221 | 28.684.549 | 18.786.384 | 47.470.933 |
| Ago | 11.038.701 | 7.725.134 | 17.161.096 | 3.402.929 | 24.988 | 8.157.543 | 28.746.556 | 19.315.848 | 48.062.404 |
| Sep | 11.060.115 | 7.749.225 | 16.851.280 | 3.467.640 | 25.680 | 8.167.739 | 28.512.339 | 19.748.542 | 48.260.881 |
| Oct | 11.172.295 | 7.833.021 | 17.146.182 | 3.287.537 | 25.011 | 7.899.790 | 28.358.520 | 19.858.483 | 48.217.003 |
| Nov | 11.321.127 | 7.958.059 | 17.381.505 | 3.438.639 | 25.750 | 8.485.799 | 29.331.693 | 19.885.832 | 49.217.525 |
| Dic | 13.164.096 | 9.743.950 | 20.359.527 | 3.693.646 | 28.596 | 8.592.701 | 32.674.470 | 20.550.396 | 53.224.866 |
| 2014 | | | | | | | | | |
| Ene | 11.901.751 | 8.273.843 | 18.959.199 | 3.669.590 | 33.379 | 8.681.799 | 31.343.967 | 21.158.378 | 52.502.345 |
| Feb | 11.971.208 | 8.272.148 | 18.479.854 | 3.749.774 | 29.514 | 8.653.202 | 30.912.344 | 21.839.665 | 52.752.009 |
| Mar | 12.103.646 | 8.421.194 | 18.681.396 | 3.715.358 | 30.681 | 8.625.459 | 31.052.894 | 22.915.264 | 53.968.158 |
| Abr | 12.042.235 | 8.314.759 | 18.670.137 | 3.780.514 | 31.654 | 8.583.447 | 31.065.752 | 23.817.383 | 54.883.135 |
| May | 12.024.700 | 8.256.367 | 18.641.409 | 3.748.232 | 32.793 | 8.820.815 | 31.243.249 | 23.609.472 | 54.852.721 |
| Jun | 11.915.140 | 8.176.036 | 18.577.175 | 3.854.484 | 40.837 | 8.773.224 | 31.245.720 | 23.856.097 | 55.101.817 |

Fuente: Sub Gerencia General de Política Monetaria, Departamento de Estudios Monetarios y Financieros.

Nota: No incluye los depósitos del sector público.

Cuadro N° 22

Agregados monetarios.
Tasas de variación, (%).

| Año | BM | | M0 | | M1 | | M2 | | M3 | |
|-------------|----------------|------------|-----------------------------------|------------|-----------|------------|-----------|------------|-----------|------------|
| | Base monetaria | | Billetes y monedas en circulación | | | | | | | |
| | Variación | | Variación | | Variación | | Variación | | Variación | |
| | Mensual | Interanual | Mensual | Interanual | Mensual | Interanual | Mensual | Interanual | Mensual | Interanual |
| 2011 | | | | | | | | | | |
| Ene | -6,3 | 1,0 | -9,8 | 18,0 | -5,7 | 10,6 | -2,8 | 14,6 | -1,0 | 21,7 |
| Feb | -4,6 | 1,7 | -2,9 | 15,5 | -0,7 | 10,5 | 0,5 | 12,4 | 0,4 | 17,9 |
| Mar | 0,7 | 3,9 | 2,4 | 15,5 | 0,9 | 5,9 | 0,6 | 11,2 | 0,3 | 14,5 |
| Abr | 1,1 | 2,6 | 1,2 | 16,5 | 0,8 | 6,1 | 1,0 | 11,6 | 1,7 | 13,7 |
| May | 1,7 | 4,8 | -2,0 | 14,6 | -0,9 | 6,1 | 0,5 | 12,1 | 0,4 | 14,9 |
| Jun | -0,9 | 1,8 | -1,0 | 14,0 | -0,4 | 7,1 | 1,5 | 14,4 | 0,1 | 14,7 |
| Jul | 1,9 | 4,8 | 1,3 | 10,9 | 0,9 | 6,0 | 0,9 | 13,4 | -1,6 | 9,1 |
| Ago | -1,6 | 0,6 | 0,8 | 12,8 | 2,2 | 8,4 | 2,0 | 15,7 | 2,4 | 11,3 |
| Set | 2,8 | 5,1 | 0,9 | 12,5 | -0,3 | 7,4 | 0,8 | 15,1 | 3,3 | 13,1 |
| Oct | -0,3 | 8,6 | 0,1 | 9,4 | 0,7 | 5,7 | 0,9 | 13,8 | 0,2 | 10,1 |
| Nov | 2,4 | 11,4 | 2,9 | 8,9 | 0,2 | 7,8 | 0,4 | 15,1 | 0,8 | 12,5 |
| Dic | 17,0 | 12,9 | 19,4 | 11,6 | 14,4 | 11,6 | 10,4 | 17,5 | 5,9 | 13,5 |
| 2012 | | | | | | | | | | |
| Ene | -7,4 | 11,5 | -9,0 | 12,5 | -7,1 | 9,9 | -3,2 | 17,0 | 0,4 | 15,2 |
| Feb | -2,8 | 13,6 | -1,9 | 13,7 | -2,2 | 8,2 | -1,1 | 15,2 | -3,0 | 11,2 |
| Mar | 0,8 | 13,7 | -0,1 | 10,9 | 2,3 | 9,7 | 1,6 | 16,3 | 3,5 | 14,8 |
| Abr | -0,8 | 11,6 | -0,8 | 8,7 | -1,4 | 7,3 | -0,3 | 14,8 | 1,4 | 14,4 |
| May | 4,6 | 14,8 | -0,4 | 10,5 | 0,5 | 8,7 | -0,2 | 14,0 | 1,0 | 15,2 |
| Jun | -2,7 | 12,6 | 2,7 | 14,7 | -0,5 | 8,6 | 0,5 | 12,9 | 0,0 | 15,1 |
| Jul | -0,6 | 9,9 | 0,6 | 13,9 | -0,7 | 6,9 | -0,3 | 11,5 | -0,7 | 16,2 |
| Ago | -0,8 | 10,9 | -0,1 | 12,8 | 2,7 | 7,4 | 2,5 | 12,0 | 1,3 | 14,9 |
| Set | -0,9 | 6,9 | 1,8 | 13,8 | 0,4 | 8,2 | 1,3 | 12,6 | 0,9 | 12,3 |
| Oct | 3,5 | 10,9 | -0,4 | 13,3 | 1,0 | 8,5 | 1,0 | 12,8 | 2,3 | 14,6 |
| Nov | -0,8 | 7,5 | 4,7 | 15,2 | 1,3 | 9,7 | 1,3 | 13,8 | 0,6 | 14,3 |
| Dic | 27,6 | 17,2 | 21,8 | 17,5 | 14,3 | 9,7 | 9,2 | 12,6 | 4,0 | 12,2 |
| 2013 | | | | | | | | | | |
| Ene | -17,9 | 4,0 | -14,4 | 10,6 | -4,3 | 13,0 | -1,5 | 14,5 | -1,7 | 9,9 |
| Feb | 4,1 | 11,3 | 2,5 | 15,5 | 2,1 | 17,9 | 2,2 | 18,3 | 2,4 | 16,0 |
| Mar | 0,7 | 11,3 | 2,2 | 18,1 | 2,0 | 17,7 | 1,5 | 18,2 | 2,5 | 14,9 |
| Abr | -4,8 | 6,8 | 0,5 | 19,7 | 1,8 | 21,5 | 2,4 | 21,4 | 2,8 | 16,4 |
| May | -0,6 | 1,5 | -1,1 | 18,8 | -0,7 | 20,0 | -0,3 | 21,3 | 0,9 | 16,3 |
| Jun | 0,0 | 4,3 | -0,4 | 15,2 | -3,3 | 16,6 | -1,4 | 19,0 | 1,4 | 18,0 |
| Jul | 0,1 | 5,0 | 1,2 | 15,8 | 0,2 | 17,7 | 0,2 | 19,7 | -0,1 | 18,7 |
| Ago | -0,4 | 5,5 | -0,1 | 15,9 | -0,8 | 13,7 | 0,2 | 17,1 | 1,2 | 18,6 |
| Sep | 0,2 | 6,6 | 0,3 | 14,3 | -1,8 | 11,1 | -0,8 | 14,6 | 0,4 | 18,0 |
| Oct | 1,0 | 4,0 | 1,1 | 16,0 | 1,8 | 12,0 | -0,5 | 12,9 | -0,1 | 15,3 |
| Nov | 1,3 | 6,2 | 1,6 | 12,6 | 1,4 | 12,0 | 3,4 | 15,2 | 2,1 | 17,0 |
| Dic | 16,3 | -3,1 | 22,4 | 13,2 | 17,1 | 14,8 | 11,4 | 17,5 | 8,1 | 21,7 |
| 2014 | | | | | | | | | | |
| Ene | -9,6 | 6,6 | -15,1 | 12,3 | -6,9 | 11,7 | -4,1 | 14,5 | -1,4 | 22,1 |
| Feb | 0,6 | 3,0 | 0,0 | 9,6 | -2,5 | 6,7 | -1,4 | 10,5 | 0,5 | 19,8 |
| Mar | 1,1 | 3,4 | 1,8 | 9,1 | 1,1 | 5,7 | 0,5 | 9,3 | 2,3 | 19,6 |
| Abr | -0,5 | 8,1 | -1,3 | 7,2 | -0,1 | 3,8 | 0,0 | 6,8 | 1,7 | 18,3 |
| May | -0,1 | 8,6 | -0,7 | 7,7 | -0,2 | 4,4 | 0,6 | 7,7 | -0,1 | 17,1 |
| Jun | -0,9 | 7,7 | -1,0 | 7,0 | -0,3 | 7,6 | 0,0 | 9,2 | 0,5 | 16,0 |

Fuente: Sub Gerencia General de Política Monetaria, Departamento de Estudios Monetarios y Financieros.

Cuadro N° 23

Depósitos del sector privado en el sistema bancario.

| Año | En moneda nacional (en millones de guaraníes) | | | | | Part. % | En Moneda extranjera | | | Part. % | Total de depósitos (millones de guaraníes) |
|-------------|---|------------------------|---------------------|-----------|--------------------|------------|----------------------|----------------|--------------------------|------------|---|
| | Cuenta corriente 1 | Ahorro a la vista 2 | Ahorro a plazo 3 | CD's 4 | Total (1+2+3+4) | | Millones de USD | Tipo de cambio | En millones de guaraníes | | |
| 2011 | | | | | | | | | | | |
| Ene | 9.126.046 | 2.401.150 | 27.201 | 4.327.757 | 15.882.154 | 54 | 2.925,81 | 4.631 | 13.549.411 | 46 | 29.431.565 |
| Feb | 8.986.566 | 2.498.308 | 27.451 | 4.426.242 | 15.938.567 | 54 | 2.984,28 | 4.555 | 13.593.408 | 46 | 29.531.975 |
| Mar | 8.976.548 | 2.275.559 | 24.775 | 4.659.939 | 15.936.821 | 54 | 3.343,64 | 4.058 | 13.568.503 | 46 | 29.505.324 |
| Abr | 9.005.638 | 2.269.900 | 23.255 | 4.765.019 | 16.063.812 | 54 | 3.534,64 | 3.947 | 13.951.219 | 46 | 30.015.031 |
| May | 8.997.301 | 2.346.928 | 24.905 | 4.918.303 | 16.287.437 | 54 | 3.458,09 | 4.040 | 13.970.668 | 46 | 30.258.105 |
| Jun | 8.934.095 | 2.445.011 | 30.995 | 5.188.252 | 16.598.353 | 55 | 3.433,91 | 3.986 | 13.687.562 | 45 | 30.285.915 |
| Jul | 8.977.895 | 2.394.100 | 31.720 | 5.309.819 | 16.713.534 | 56 | 3.413,24 | 3.787 | 12.925.930 | 44 | 29.639.464 |
| Ago | 9.315.497 | 2.367.146 | 32.215 | 5.459.585 | 17.174.443 | 56 | 3.422,10 | 3.893 | 13.322.243 | 44 | 30.496.686 |
| Set | 9.164.452 | 2.440.851 | 33.327 | 5.604.655 | 17.243.285 | 55 | 3.448,81 | 4.151 | 14.316.009 | 45 | 31.559.294 |
| Oct | 9.303.408 | 2.450.330 | 34.146 | 5.688.531 | 17.476.415 | 55 | 3.378,66 | 4.203 | 14.200.490 | 45 | 31.676.905 |
| Nov | 9.304.384 | 2.460.889 | 51.083 | 5.721.863 | 17.538.219 | 55 | 3.235,75 | 4.455 | 14.415.281 | 45 | 31.953.500 |
| Dic | 10.247.092 | 2.601.236 | 50.432 | 5.877.426 | 18.776.186 | 57 | 3.188,32 | 4.478 | 14.277.286 | 43 | 33.053.472 |
| 2012 | | | | | | | | | | | |
| Ene | 9.938.442 | 2.773.046 | 54.100 | 6.059.295 | 18.824.883 | 55 | 3.223,26 | 4.725 | 15.229.881 | 45 | 34.054.764 |
| Feb | 9.598.968 | 2.756.325 | 35.378 | 6.155.740 | 18.546.411 | 56 | 3.368,90 | 4.250 | 14.317.824 | 44 | 32.864.235 |
| Mar | 9.750.886 | 2.742.886 | 32.139 | 6.226.048 | 18.751.959 | 55 | 3.525,78 | 4.330 | 15.266.632 | 45 | 34.018.591 |
| Abr | 9.567.722 | 2.747.495 | 36.965 | 6.353.243 | 18.705.425 | 54 | 3.681,24 | 4.319 | 15.899.268 | 46 | 34.604.693 |
| May | 9.751.627 | 2.678.958 | 34.717 | 6.318.503 | 18.783.805 | 53 | 3.629,79 | 4.506 | 16.355.819 | 47 | 35.139.624 |
| Jun | 9.592.729 | 2.822.198 | 34.778 | 6.376.540 | 18.826.245 | 54 | 3.585,88 | 4.524 | 16.222.517 | 46 | 35.048.762 |
| Jul | 9.535.757 | 2.745.985 | 35.139 | 6.477.867 | 18.794.748 | 54 | 3.640,06 | 4.404 | 16.030.831 | 46 | 34.825.579 |
| Ago | 9.777.541 | 2.732.421 | 43.668 | 6.681.475 | 19.235.105 | 55 | 3.612,52 | 4.416 | 15.952.900 | 45 | 35.188.005 |
| Set | 9.853.420 | 2.956.306 | 49.424 | 6.719.610 | 19.578.760 | 55 | 3.596,27 | 4.449 | 15.999.827 | 45 | 35.578.587 |
| Oct | 9.985.331 | 2.859.362 | 49.446 | 6.902.917 | 19.797.056 | 54 | 3.736,36 | 4.465 | 16.682.829 | 46 | 36.479.885 |
| Nov | 9.944.794 | 2.903.886 | 43.321 | 6.995.899 | 19.887.900 | 55 | 3.751,99 | 4.423 | 16.595.073 | 45 | 36.482.973 |
| Dic | 11.103.913 | 3.059.664 | 29.869 | 6.976.828 | 21.170.274 | 57 | 3.769,29 | 4.224 | 15.921.479 | 43 | 37.091.753 |
| 2013 | | | | | | | | | | | |
| Ene | 11.270.038 | 3.216.700 | 26.497 | 7.163.613 | 21.676.848 | 58 | 3.794,30 | 4.118 | 15.624.940 | 42 | 37.301.788 |
| Feb | 11.527.431 | 3.219.411 | 26.976 | 7.395.605 | 22.169.423 | 58 | 4.029,88 | 3.988 | 16.071.150 | 42 | 38.240.573 |
| Mar | 11.583.615 | 3.198.893 | 27.880 | 7.490.428 | 22.300.816 | 57 | 4.178,42 | 4.007 | 16.742.929 | 43 | 39.043.745 |
| Abr | 11.982.373 | 3.401.581 | 21.511 | 7.668.530 | 23.073.995 | 57 | 4.211,09 | 4.112 | 17.315.995 | 43 | 40.389.990 |
| May | 11.785.323 | 3.251.906 | 22.300 | 7.871.083 | 22.930.612 | 56 | 4.155,75 | 4.291 | 17.832.342 | 44 | 40.762.954 |
| Jun | 11.323.644 | 3.387.397 | 23.949 | 7.932.983 | 22.667.973 | 55 | 4.211,40 | 4.488 | 18.900.777 | 45 | 41.568.750 |
| Jul | 11.340.241 | 3.333.548 | 25.033 | 8.021.221 | 22.720.043 | 55 | 4.249,35 | 4.421 | 18.786.384 | 45 | 41.506.427 |
| Ago | 11.138.399 | 3.402.929 | 24.988 | 8.157.543 | 22.723.859 | 54 | 4.325,09 | 4.466 | 19.315.848 | 46 | 42.039.707 |
| Sep | 10.907.748 | 3.467.640 | 25.680 | 8.167.739 | 22.568.807 | 53 | 4.446,87 | 4.441 | 19.748.542 | 47 | 42.317.349 |
| Oct | 11.188.342 | 3.287.537 | 25.011 | 7.899.790 | 22.400.680 | 53 | 4.481,72 | 4.431 | 19.858.483 | 47 | 42.259.163 |
| Nov | 11.241.464 | 3.438.639 | 25.750 | 8.485.799 | 23.191.652 | 54 | 4.498,04 | 4.421 | 19.885.832 | 46 | 43.077.484 |
| Dic | 13.047.710 | 3.693.646 | 28.596 | 8.592.701 | 25.362.653 | 55 | 4.482,09 | 4.585 | 20.550.396 | 45 | 45.913.049 |
| 2014 | | | | | | | | | | | |
| Ene | 12.512.363 | 3.669.590 | 33.379 | 8.681.799 | 24.897.131 | 54 | 4.516,20 | 4.685 | 21.158.378 | 46 | 46.055.509 |
| Feb | 12.089.630 | 3.749.774 | 29.514 | 8.653.202 | 24.522.120 | 53 | 4.926,61 | 4.433 | 21.839.665 | 47 | 46.361.785 |
| Mar | 12.197.169 | 3.715.358 | 30.681 | 8.625.459 | 24.568.667 | 52 | 5.162,26 | 4.439 | 22.915.264 | 48 | 47.483.931 |
| Abr | 12.261.791 | 3.780.514 | 31.654 | 8.583.447 | 24.657.406 | 51 | 5.375,17 | 4.431 | 23.817.383 | 49 | 48.474.789 |
| May | 12.141.906 | 3.748.232 | 32.793 | 8.820.815 | 24.743.746 | 51 | 5.339,09 | 4.422 | 23.609.472 | 49 | 48.353.218 |
| Jun | 12.158.932 | 3.854.484 | 40.837 | 8.773.224 | 24.827.477 | 51 | 5.441,63 | 4.384 | 23.856.097 | 49 | 48.683.574 |

Fuente: Sub Gerencia General de Política Monetaria, Departamento de Estudios Monetarios y Financieros.

Cuadro N° 24

Depósitos totales en el sistema bancario.

| Año | En moneda nacional (en millones de guaraníes) | | | | | Part. % | En moneda extranjera | | | | Total de depósitos (millones de guaraníes) |
|-------------|---|------------------------|---------------------|------------|-----------------|---------|----------------------|----------------|--------------------------|---------|--|
| | Cuenta corriente 1 | Ahorro a la vista 2 | Ahorro a plazo 3 | CD's 4 | Total (1+2+3+4) | | Millones de USD | Tipo de cambio | En millones de guaraníes | Part. % | |
| 2011 | | | | | | | | | | | |
| Ene | 11.169.466 | 2.749.310 | 27.201 | 6.389.625 | 20.335.602 | 58 | 3.171,02 | 4.631 | 14.684.996 | 42 | 35.020.598 |
| Feb | 11.045.305 | 2.968.644 | 27.451 | 6.437.253 | 20.478.653 | 58 | 3.273,12 | 4.555 | 14.909.065 | 42 | 35.387.718 |
| Mar | 10.922.437 | 2.801.037 | 24.775 | 6.707.779 | 20.456.028 | 58 | 3.678,72 | 4.058 | 14.928.244 | 42 | 35.384.272 |
| Abr | 10.831.023 | 2.785.149 | 23.255 | 7.019.408 | 20.658.835 | 57 | 3.900,82 | 3.947 | 15.396.519 | 43 | 36.055.354 |
| May | 11.113.565 | 2.825.888 | 24.905 | 7.156.366 | 21.120.724 | 57 | 3.886,46 | 4.040 | 15.701.299 | 43 | 36.822.023 |
| Jun | 10.957.334 | 2.873.708 | 30.995 | 7.417.295 | 21.279.332 | 59 | 3.704,86 | 3.986 | 14.767.572 | 41 | 36.046.904 |
| Jul | 11.038.704 | 2.705.930 | 31.720 | 7.707.362 | 21.483.716 | 60 | 3.708,53 | 3.787 | 14.044.207 | 40 | 35.527.923 |
| Ago | 11.629.886 | 2.666.033 | 32.215 | 7.839.622 | 22.167.756 | 61 | 3.702,39 | 3.893 | 14.413.418 | 39 | 36.581.174 |
| Set | 11.514.556 | 2.766.735 | 33.327 | 8.022.980 | 22.337.598 | 59 | 3.708,16 | 4.151 | 15.392.573 | 41 | 37.730.171 |
| Oct | 11.574.271 | 2.800.050 | 34.146 | 8.294.198 | 22.702.665 | 60 | 3.658,07 | 4.203 | 15.374.860 | 40 | 38.077.525 |
| Nov | 11.450.616 | 2.916.094 | 51.083 | 8.321.991 | 22.739.784 | 59 | 3.483,70 | 4.455 | 15.519.868 | 41 | 38.259.652 |
| Dic | 12.142.358 | 2.764.149 | 50.432 | 8.918.615 | 23.875.554 | 61 | 3.430,30 | 4.478 | 15.360.877 | 39 | 39.236.431 |
| 2012 | | | | | | | | | | | |
| Ene | 11.929.622 | 3.001.714 | 54.100 | 9.040.288 | 24.025.724 | 60 | 3.445,48 | 4.725 | 16.279.891 | 40 | 40.305.615 |
| Feb | 11.673.082 | 3.109.865 | 35.378 | 9.186.483 | 24.004.808 | 61 | 3.610,00 | 4.250 | 15.342.518 | 39 | 39.347.326 |
| Mar | 11.808.547 | 3.119.583 | 32.139 | 9.226.153 | 24.186.422 | 60 | 3.746,01 | 4.330 | 16.220.211 | 40 | 40.406.633 |
| Abr | 11.735.574 | 3.026.194 | 36.965 | 9.427.315 | 24.226.048 | 59 | 3.927,06 | 4.319 | 16.960.987 | 41 | 41.187.035 |
| May | 11.864.953 | 3.007.104 | 34.717 | 9.458.559 | 24.365.333 | 59 | 3.835,35 | 4.506 | 17.282.071 | 41 | 41.647.404 |
| Jun | 11.655.036 | 3.098.413 | 34.778 | 9.685.523 | 24.473.750 | 59 | 3.788,86 | 4.524 | 17.140.814 | 41 | 41.614.564 |
| Jul | 11.632.213 | 3.095.259 | 35.139 | 9.887.029 | 24.649.640 | 59 | 3.837,99 | 4.404 | 16.902.524 | 41 | 41.552.164 |
| Ago | 11.848.402 | 3.104.400 | 43.668 | 10.139.363 | 25.135.833 | 60 | 3.799,70 | 4.416 | 16.779.460 | 40 | 41.915.293 |
| Set | 11.908.108 | 3.254.584 | 49.424 | 10.194.762 | 25.406.878 | 60 | 3.786,57 | 4.449 | 16.846.444 | 40 | 42.253.322 |
| Oct | 12.047.978 | 3.088.106 | 49.446 | 10.345.949 | 25.531.479 | 59 | 3.920,66 | 4.465 | 17.505.765 | 41 | 43.037.244 |
| Nov | 12.163.644 | 3.187.732 | 43.321 | 10.395.466 | 25.790.163 | 60 | 3.949,60 | 4.423 | 17.469.084 | 40 | 43.259.247 |
| Dic | 13.054.423 | 3.251.365 | 29.869 | 10.419.680 | 26.755.337 | 61 | 3.972,72 | 4.224 | 16.780.752 | 39 | 43.536.089 |
| 2013 | | | | | | | | | | | |
| Ene | 13.432.738 | 3.478.895 | 26.497 | 10.556.254 | 27.494.384 | 62 | 4.007,08 | 4.118 | 16.501.141 | 38 | 43.995.525 |
| Feb | 13.729.958 | 3.537.890 | 26.976 | 10.805.514 | 28.100.338 | 62 | 4.264,27 | 3.988 | 17.005.926 | 38 | 45.106.264 |
| Mar | 13.792.204 | 3.515.371 | 27.880 | 11.047.360 | 28.382.815 | 62 | 4.376,85 | 4.007 | 17.538.045 | 38 | 45.920.860 |
| Abr | 14.185.714 | 3.764.416 | 21.511 | 11.140.995 | 29.112.636 | 61 | 4.436,48 | 4.112 | 18.242.825 | 39 | 47.355.461 |
| May | 13.996.457 | 3.599.399 | 22.300 | 11.363.547 | 28.981.703 | 61 | 4.352,40 | 4.291 | 18.676.168 | 39 | 47.657.871 |
| Jun | 13.390.789 | 3.702.853 | 23.949 | 11.540.046 | 28.657.637 | 59 | 4.403,50 | 4.488 | 19.762.921 | 41 | 48.420.558 |
| Jul | 13.423.248 | 3.694.777 | 25.033 | 11.633.284 | 28.776.342 | 59 | 4.432,80 | 4.421 | 19.597.400 | 41 | 48.373.742 |
| Ago | 13.377.580 | 3.860.965 | 24.988 | 11.778.867 | 29.042.400 | 59 | 4.498,10 | 4.466 | 20.088.531 | 41 | 49.130.931 |
| Sep | 13.120.267 | 4.077.951 | 25.680 | 11.799.006 | 29.022.904 | 59 | 4.629,57 | 4.441 | 20.559.922 | 41 | 49.582.826 |
| Oct | 13.424.831 | 3.948.332 | 25.011 | 11.458.757 | 28.856.931 | 58 | 4.675,46 | 4.431 | 20.716.968 | 42 | 49.573.899 |
| Nov | 13.545.590 | 4.000.670 | 25.750 | 12.208.502 | 29.780.512 | 59 | 4.684,19 | 4.421 | 20.708.805 | 41 | 50.489.317 |
| Dic | 14.952.272 | 4.159.058 | 28.596 | 12.508.539 | 31.648.465 | 60 | 4.676,02 | 4.585 | 21.439.570 | 40 | 53.088.035 |
| 2014 | | | | | | | | | | | |
| Ene | 14.710.674 | 4.285.051 | 33.379 | 12.510.206 | 31.539.310 | 59 | 4.725,45 | 4.685 | 22.138.756 | 41 | 53.678.066 |
| Feb | 14.595.458 | 4.694.507 | 29.514 | 12.313.880 | 31.633.359 | 58 | 5.145,05 | 4.433 | 22.808.005 | 42 | 54.441.364 |
| Mar | 14.876.129 | 4.552.459 | 30.681 | 12.366.785 | 31.826.054 | 57 | 5.358,53 | 4.439 | 23.786.502 | 43 | 55.612.556 |
| Abr | 14.855.603 | 4.491.114 | 31.654 | 12.560.234 | 31.938.605 | 56 | 5.632,10 | 4.431 | 24.955.826 | 44 | 56.894.431 |
| May | 14.733.280 | 4.342.672 | 32.793 | 12.938.207 | 32.046.952 | 56 | 5.647,24 | 4.422 | 24.972.077 | 44 | 57.019.029 |
| Jun | 15.025.945 | 4.428.687 | 40.837 | 12.899.266 | 32.394.735 | 56 | 5.706,01 | 4.384 | 25.015.145 | 44 | 57.409.880 |

Fuente: Sub Gerencia General de Política Monetaria, Departamento de Estudios Monetarios y Financieros.

Nota: 1/ Incluye depósitos del sector privado y del sector público en el sistema bancario.

Cuadro N° 25

Créditos del sector bancario al sector privado.

| Año | Moneda nacional | | Moneda extranjera | | Total de saldos En millones de guaraníes |
|-------------|-----------------------------|-----------------------------|-------------------|----------------|--|
| | En millones de guaraníes | En millones de guaraníes | En millones USD | Tipo de cambio | |
| 2011 | | | | | |
| Ene | 15.431.864 | 10.984.908 | 2.372,0 | 4.631 | 26.416.772 |
| Feb | 15.658.709 | 11.106.886 | 2.438,4 | 4.555 | 26.765.595 |
| Mar | 15.720.495 | 10.464.680 | 2.578,8 | 4.058 | 26.185.175 |
| Abr | 15.766.560 | 10.610.227 | 2.688,2 | 3.947 | 26.376.787 |
| May | 15.949.544 | 11.110.206 | 2.750,1 | 4.040 | 27.059.750 |
| Jun | 16.057.928 | 11.330.609 | 2.842,6 | 3.986 | 27.388.537 |
| Jul | 16.248.689 | 11.032.801 | 2.913,3 | 3.787 | 27.281.490 |
| Ago | 16.519.419 | 11.559.018 | 2.969,2 | 3.893 | 28.078.437 |
| Set | 16.981.775 | 12.510.038 | 3.013,7 | 4.151 | 29.491.813 |
| Oct | 17.112.112 | 12.782.279 | 3.041,2 | 4.203 | 29.894.391 |
| Nov | 17.709.564 | 13.891.833 | 3.118,3 | 4.455 | 31.601.397 |
| Dic | 18.330.520 | 13.922.520 | 3.109,1 | 4.478 | 32.253.040 |
| 2012 | | | | | |
| Ene | 18.546.673 | 14.678.764 | 3.106,6 | 4.725 | 33.225.437 |
| Feb | 18.692.370 | 13.190.904 | 3.103,7 | 4.250 | 31.883.274 |
| Mar | 18.974.106 | 13.569.883 | 3.133,9 | 4.330 | 32.543.989 |
| Abr | 19.021.949 | 13.570.767 | 3.142,1 | 4.319 | 32.592.716 |
| May | 19.178.016 | 14.259.957 | 3.164,7 | 4.506 | 33.437.973 |
| Jun | 19.399.442 | 14.404.636 | 3.184,0 | 4.524 | 33.804.078 |
| Jul | 19.655.580 | 14.247.999 | 3.235,2 | 4.404 | 33.903.579 |
| Ago | 19.937.870 | 14.650.047 | 3.317,5 | 4.416 | 34.587.917 |
| Set | 20.284.132 | 14.855.459 | 3.339,1 | 4.449 | 35.139.591 |
| Oct | 20.651.826 | 15.219.328 | 3.408,6 | 4.465 | 35.871.154 |
| Nov | 20.939.507 | 15.570.929 | 3.520,4 | 4.423 | 36.510.436 |
| Dic | 21.104.871 | 15.220.945 | 3.603,4 | 4.224 | 36.325.816 |
| 2013 | | | | | |
| Ene | 20.919.132 | 15.244.347 | 3.701,9 | 4.118 | 36.163.479 |
| Feb | 20.927.955 | 15.088.160 | 3.783,4 | 3.988 | 36.016.115 |
| Mar | 20.930.686 | 15.315.439 | 3.822,2 | 4.007 | 36.246.125 |
| Abr | 20.987.059 | 15.543.496 | 3.780,0 | 4.112 | 36.530.555 |
| May | 21.047.302 | 16.258.807 | 3.789,0 | 4.291 | 37.306.109 |
| Jun | 21.307.730 | 17.195.630 | 3.831,5 | 4.488 | 38.503.360 |
| Jul | 21.669.773 | 17.145.495 | 3.878,2 | 4.421 | 38.815.268 |
| Ago | 22.023.359 | 17.788.586 | 3.983,1 | 4.466 | 39.811.945 |
| Sep | 22.483.340 | 18.153.160 | 4.087,6 | 4.441 | 40.636.500 |
| Oct | 22.962.777 | 18.914.644 | 4.268,7 | 4.431 | 41.877.421 |
| Nov | 23.576.279 | 19.515.338 | 4.414,2 | 4.421 | 43.091.617 |
| Dic | 24.165.757 | 20.829.274 | 4.542,9 | 4.585 | 44.995.031 |
| 2014 | | | | | |
| Ene | 24.113.012 | 21.498.306 | 4.588,8 | 4.685 | 45.611.318 |
| Feb | 24.265.723 | 20.523.742 | 4.629,8 | 4.433 | 44.789.465 |
| Mar | 24.349.182 | 20.672.030 | 4.656,9 | 4.439 | 45.021.212 |
| Abr | 24.553.400 | 20.731.472 | 4.678,7 | 4.431 | 45.284.872 |
| May | 24.748.111 | 20.831.246 | 4.710,8 | 4.422 | 45.579.357 |
| Jun | 25.046.821 | 21.066.876 | 4.805,4 | 4.384 | 46.113.697 |

Fuente: Sub Gerencia General de Política Monetaria, Departamento de Estudios Monetarios y Financieros.

Cuadro N° 26

Créditos y depósitos del sector privado en el sistema bancario.

Tasas de variación en porcentaje. *

| Año | Depósitos del sector privado en el sistema bancario | | | | | | Créditos del sistema bancario al sector privado | | | | | |
|-------------|---|------------|---------|------------|---------|------------|---|------------|---------|------------|---------|------------|
| | Guaraníes | | Dólares | | Totales | | Guaraníes | | Dólares | | Totales | |
| | Mensual | Interanual | Mensual | Interanual | Mensual | Interanual | Mensual | Interanual | Mensual | Interanual | Mensual | Interanual |
| 2011 | | | | | | | | | | | | |
| Ene | 1,1 | 14,0 | 1,7 | 34,2 | 1,4 | 22,5 | -0,3 | 37,1 | 5,9 | 47,9 | 2,2 | 41,4 |
| Feb | 0,4 | 11,9 | 0,3 | 27,3 | 0,3 | 18,5 | 1,5 | 35,7 | 1,1 | 47,4 | 1,3 | 40,3 |
| Mar | 0,0 | 11,8 | -0,2 | 20,0 | -0,1 | 15,4 | 0,4 | 32,4 | -5,8 | 33,9 | -2,2 | 33,0 |
| Abr | 0,8 | 11,2 | 2,8 | 16,9 | 1,7 | 13,8 | 0,3 | 29,7 | 1,4 | 32,6 | 0,7 | 30,8 |
| May | 1,4 | 11,6 | 0,1 | 19,5 | 0,8 | 15,1 | 1,2 | 27,3 | 4,7 | 34,4 | 2,6 | 30,1 |
| Jun | 1,9 | 14,5 | -2,0 | 15,1 | 0,1 | 14,8 | 0,7 | 26,2 | 2,0 | 33,0 | 1,2 | 28,9 |
| Jul | 0,7 | 14,3 | -5,6 | 2,6 | -2,1 | 8,9 | 1,2 | 22,7 | -2,6 | 24,1 | -0,4 | 23,3 |
| Ago | 2,8 | 17,1 | 3,1 | 4,6 | 2,9 | 11,3 | 1,7 | 21,5 | 4,8 | 25,2 | 2,9 | 23,0 |
| Set | 0,4 | 16,0 | 7,5 | 10,0 | 3,5 | 13,2 | 2,8 | 20,3 | 8,2 | 29,3 | 5,0 | 24,0 |
| Oct | 1,4 | 15,8 | -0,8 | 4,8 | 0,4 | 10,6 | 0,8 | 17,0 | 2,2 | 24,8 | 1,4 | 20,2 |
| Nov | 0,4 | 17,3 | 1,5 | 8,5 | 0,9 | 13,2 | 3,5 | 17,8 | 8,7 | 38,5 | 5,7 | 26,1 |
| Dic | 7,1 | 19,5 | -1,0 | 7,2 | 3,4 | 13,9 | 3,5 | 18,5 | 0,2 | 34,2 | 2,1 | 24,8 |
| 2012 | | | | | | | | | | | | |
| Ene | 0,3 | 18,5 | 6,7 | 12,4 | 3,0 | 15,7 | 1,2 | 20,2 | 5,4 | 33,6 | 3,0 | 25,8 |
| Feb | -1,5 | 16,4 | -6,0 | 5,3 | -3,5 | 11,3 | 0,8 | 19,4 | -10,1 | 18,8 | -4,0 | 19,1 |
| Mar | 1,1 | 17,7 | 6,6 | 12,5 | 3,5 | 15,3 | 1,5 | 20,7 | 2,9 | 29,7 | 2,1 | 24,3 |
| Abr | -0,2 | 16,4 | 4,1 | 14,0 | 1,7 | 15,3 | 0,3 | 20,6 | 0,0 | 27,9 | 0,1 | 23,6 |
| May | 0,4 | 15,3 | 2,9 | 17,1 | 1,5 | 16,1 | 0,8 | 20,2 | 5,1 | 28,4 | 2,6 | 23,6 |
| Jun | 0,2 | 13,4 | -0,8 | 18,5 | -0,3 | 15,7 | 1,2 | 20,8 | 1,0 | 27,1 | 1,1 | 23,4 |
| Jul | -0,2 | 12,5 | -1,2 | 24,0 | -0,6 | 17,5 | 1,3 | 21,0 | -1,1 | 29,1 | 0,3 | 24,3 |
| Ago | 2,3 | 12,0 | -0,5 | 19,7 | 1,0 | 15,4 | 1,4 | 20,7 | 2,8 | 26,7 | 2,0 | 23,2 |
| Set | 1,8 | 13,5 | 0,3 | 11,8 | 1,1 | 12,7 | 1,7 | 19,4 | 1,4 | 18,7 | 1,6 | 19,2 |
| Oct | 1,1 | 13,3 | 4,3 | 17,5 | 2,5 | 15,2 | 1,8 | 20,7 | 2,4 | 19,1 | 2,1 | 20,0 |
| Nov | 0,5 | 13,4 | -0,5 | 15,1 | 0,0 | 14,2 | 1,4 | 18,2 | 2,3 | 12,1 | 1,8 | 15,5 |
| Dic | 6,4 | 12,8 | -4,1 | 11,5 | 1,7 | 12,2 | 0,8 | 15,1 | -2,2 | 9,3 | -0,5 | 12,6 |
| 2013 | | | | | | | | | | | | |
| Ene | 2,4 | 15,1 | -1,9 | 2,6 | 0,6 | 9,5 | -0,9 | 12,8 | 0,2 | 3,9 | -0,4 | 8,8 |
| Feb | 2,3 | 19,5 | 2,9 | 12,2 | 2,5 | 16,4 | 0,0 | 12,0 | -1,0 | 14,4 | -0,4 | 13,0 |
| Mar | 0,6 | 18,9 | 4,2 | 9,7 | 2,1 | 14,8 | 0,0 | 10,3 | 1,5 | 12,9 | 0,6 | 11,4 |
| Abr | 3,5 | 23,4 | 3,4 | 8,9 | 3,4 | 16,7 | 0,3 | 10,3 | 1,5 | 14,5 | 0,8 | 12,1 |
| May | -0,6 | 22,1 | 3,0 | 9,0 | 0,9 | 16,0 | 0,3 | 9,7 | 4,6 | 14,0 | 2,1 | 11,6 |
| Jun | -1,1 | 20,4 | 6,0 | 16,5 | 2,0 | 18,6 | 1,2 | 9,8 | 5,8 | 19,4 | 3,2 | 13,9 |
| Jul | 0,2 | 20,9 | -0,6 | 17,2 | -0,1 | 19,2 | 1,7 | 10,2 | -0,3 | 20,3 | 0,8 | 14,5 |
| Ago | 0,0 | 18,1 | 2,8 | 21,1 | 1,3 | 19,5 | 1,6 | 10,5 | 3,8 | 21,4 | 2,6 | 15,1 |
| Sep | -0,7 | 15,3 | 2,2 | 23,4 | 0,7 | 18,9 | 2,1 | 10,8 | 2,0 | 22,2 | 2,1 | 15,6 |
| Oct | -0,7 | 13,2 | 0,6 | 19,0 | -0,1 | 15,8 | 2,1 | 11,2 | 4,2 | 24,3 | 3,1 | 16,7 |
| Nov | 3,5 | 16,6 | 0,1 | 19,8 | 1,9 | 18,1 | 2,7 | 12,6 | 3,2 | 25,3 | 2,9 | 18,0 |
| Dic | 9,4 | 19,8 | 3,3 | 29,1 | 6,6 | 23,8 | 2,5 | 14,5 | 6,7 | 36,8 | 4,4 | 23,9 |
| 2014 | | | | | | | | | | | | |
| Ene | -1,8 | 14,9 | 3,0 | 35,4 | 0,3 | 23,5 | -0,2 | 15,3 | 3,2 | 41,0 | 1,4 | 26,1 |
| Feb | -1,5 | 10,6 | 3,2 | 35,9 | 0,7 | 21,2 | 0,6 | 15,9 | -4,5 | 36,0 | -1,8 | 24,4 |
| Mar | 0,2 | 10,2 | 4,9 | 36,9 | 2,4 | 21,6 | 0,3 | 16,3 | 0,7 | 35,0 | 0,5 | 24,2 |
| Abr | 0,4 | 6,9 | 3,9 | 37,5 | 2,1 | 20,0 | 0,8 | 17,0 | 0,3 | 33,4 | 0,6 | 24,0 |
| May | 0,4 | 7,9 | -0,9 | 32,4 | -0,3 | 18,6 | 0,8 | 17,6 | 0,5 | 28,1 | 0,7 | 22,2 |
| Jun | 0,3 | 9,5 | 1,0 | 26,2 | 0,7 | 17,1 | 1,2 | 17,5 | 1,1 | 22,5 | 1,2 | 19,8 |

Fuente: Sub Gerencia General de Política Monetaria, Departamento de Estudios Monetarios y Financieros.

* Las variaciones se refieren a los valores en moneda nacional.

Cuadro N° 27

Gastos de la Política Monetaria del BCP
En millones de guaraníes.

| Año | Remuneración por IRM | Remuneración de Encaje Legal | | Otros Gastos Financieros | Producción de Instrum. de Política 2/ | Total de gastos |
|-------------|-------------------------|---------------------------------|--------------|-----------------------------|---|-----------------|
| | 1/ | MN | ME | | | |
| 2011 | 366.660 | 40.511 | 4.137 | 3.837 | 17.554 | 432.700 |
| Ene | 14.619 | 2.150 | 301 | 0 | 0 | 17.070 |
| Feb | 17.566 | 2.266 | 29 | 0 | 0 | 19.861 |
| Mar | 23.653 | 2.262 | 304 | 0 | 34 | 26.253 |
| Abr | 27.092 | 2.049 | 224 | 0 | 155 | 29.520 |
| May | 30.755 | 2.952 | 62 | 0 | 159 | 33.927 |
| Jun | 34.139 | 5.030 | 447 | 0 | 61 | 39.677 |
| Jul | 37.809 | 3.991 | 337 | 351 | 160 | 42.648 |
| Ago | 39.479 | 4.155 | 293 | 2.827 | 80 | 46.833 |
| Set | 38.501 | 3.989 | 44 | 510 | 911 | 43.955 |
| Oct | 38.072 | 3.740 | 389 | 0 | 76 | 42.276 |
| Nov | 35.328 | 5.111 | 463 | 0 | 84 | 40.986 |
| Dic | 29.647 | 2.817 | 1.245 | 150 | 15.834 | 49.692 |
| 2012 | 280.004 | 57.111 | 4.586 | 270 | 57.729 | 399.700 |
| Ene | 26.356 | 4.150 | 475 | 0 | 0 | 30.982 |
| Feb | 25.141 | 4.273 | 386 | 0 | 21 | 29.821 |
| Mar | 26.668 | 4.218 | 380 | 0 | 290 | 31.557 |
| Abr | 23.923 | 4.353 | 368 | 0 | 25.613 | 54.258 |
| May | 25.180 | 5.259 | 391 | 0 | 132 | 30.962 |
| Jun | 24.098 | 4.809 | 405 | 0 | 238 | 29.550 |
| Jul | 22.514 | 5.024 | 393 | 0 | 33 | 27.965 |
| Ago | 21.997 | 4.758 | 395 | 257 | 7.091 | 34.498 |
| Set | 21.672 | 5.397 | 395 | 0 | 84 | 27.548 |
| Oct | 21.014 | 4.626 | 344 | 1 | 221 | 26.207 |
| Nov | 20.785 | 4.890 | 327 | 5 | 22.989 | 48.996 |
| Dic | 20.654 | 5.352 | 328 | 7 | 1.017 | 27.357 |
| 2013 | 440.564 | 67.104 | 3.937 | 229 | 21.736 | 533.570 |
| Ene | 26.021 | 5.820 | 320 | 8 | 12 | 32.181 |
| Feb | 31.958 | 5.080 | 266 | 7 | 22 | 37.332 |
| Mar | 35.595 | 5.039 | 314 | 11 | 370 | 41.328 |
| Abr | 39.028 | 5.302 | 326 | 18 | 85 | 44.759 |
| May | 43.363 | 5.514 | 338 | 19 | 88 | 49.322 |
| Jun | 42.187 | 5.930 | 368 | 19 | 77 | 48.582 |
| Jul | 40.316 | 5.838 | 346 | 20 | 8.574 | 55.095 |
| Ago | 39.445 | 5.748 | 351 | 21 | 265 | 45.829 |
| Sep | 37.343 | 5.697 | 321 | 20 | 1.565 | 44.946 |
| Oct | 34.709 | 5.871 | 339 | 20 | 279 | 41.218 |
| Nov | 33.350 | 5.329 | 311 | 20 | 216 | 39.226 |
| Dic | 37.250 | 5.936 | 337 | 46 | 10.183 | 53.752 |
| 2014 | 241.883 | 38.441 | 1.871 | 135 | 841 | 283.172 |
| Ene | 38.101 | 6.277 | 318 | 23 | 140 | 44.859 |
| Feb | 36.296 | 5.965 | 273 | 21 | 62 | 42.617 |
| Mar | 42.286 | 6.093 | 299 | 24 | 376 | 49.078 |
| Abr | 41.624 | 6.766 | 314 | 23 | 101 | 48.828 |
| May | 42.251 | 0 | 337 | 24 | 38 | 42.649 |
| Jun | 41.325 | 13.340 | 330 | 21 | 124 | 55.140 |

Fuente: Sub Gerencia General de Política Monetaria, Departamento de Estudios Monetarios y Financieros.

Nota:

1/ Los IRM incluyen las Letras de Regulación Monetaria (LRM) y Facilidad de Depósitos a 1 día.

2/ Incluye: Transp. de Caudales de Trib. Aduaneros, Serv.de Informac.Financ. y Econ., Impresión de Bill. y LRM y Comis.y Otros Gtos Externos

Cuadro N° 28

Posición del BCP ante el sistema financiero.

En millones de guaraníes.

| Año | Crédito al sist. financiero del BCP | | Depósitos del sistema financiero en el BCP | | | | | | Posición neta | |
|-------------|-------------------------------------|---------------------------------|--|------------|--------------|------------|--|--------------|------------------|------------------------------|
| | Sistema bancario | Resto del sistema financiero | Depósitos del sistema bancario | | | | Depósitos del resto del sistema financiero | | | |
| | | | Enc.Legal MN | Cta.cte.MN | Enc.Legal ME | Cta.cte.ME | Enc.Legal MN | Enc.Legal ME | | Obligaciones con el resto I/ |
| 2011 | | | | | | | | | | |
| Ene | 1.114.241 | 191.696 | 2.111.030 | 1.542.947 | 2.651.831 | 552.694 | 50.472 | 31.319 | 168.349 | -5.802.705 |
| Feb | 1.112.794 | 191.842 | 2.134.888 | 1.253.658 | 2.594.143 | 582.813 | 50.804 | 32.588 | 142.443 | -5.486.701 |
| Mar | 1.101.981 | 191.836 | 2.146.411 | 1.166.142 | 2.342.500 | 629.105 | 50.574 | 30.228 | 133.517 | -5.204.660 |
| Abr | 1.147.381 | 191.970 | 2.137.097 | 1.200.816 | 2.466.236 | 904.201 | 50.257 | 29.915 | 120.977 | -5.570.148 |
| May | 1.103.544 | 191.977 | 2.551.101 | 1.049.779 | 3.253.583 | 656.123 | 59.796 | 32.420 | 126.378 | -6.433.659 |
| Jun | 1.147.450 | 192.144 | 2.581.758 | 993.592 | 3.287.779 | 645.644 | 60.553 | 32.295 | 126.116 | -6.388.143 |
| Jul | 1.156.958 | 192.197 | 2.594.686 | 1.085.594 | 3.027.104 | 640.998 | 60.311 | 31.275 | 162.880 | -6.253.693 |
| Ago | 1.099.597 | 192.197 | 2.588.284 | 888.632 | 3.055.232 | 493.925 | 59.965 | 32.609 | 168.303 | -5.995.156 |
| Set | 1.103.330 | 191.921 | 2.652.172 | 1.040.515 | 3.231.101 | 514.781 | 60.116 | 35.483 | 174.432 | -6.413.349 |
| Oct | 1.104.083 | 191.954 | 2.405.247 | 1.256.271 | 3.273.227 | 613.563 | 58.924 | 36.090 | 172.020 | -6.519.305 |
| Nov | 1.107.730 | 192.114 | 2.430.605 | 1.289.597 | 3.399.535 | 847.653 | 58.781 | 39.396 | 141.049 | -6.906.772 |
| Dic | 1.172.898 | 192.130 | 2.446.293 | 1.768.594 | 3.268.451 | 972.569 | 59.633 | 40.310 | 310.908 | -7.501.730 |
| 2012 | | | | | | | | | | |
| Ene | 1.111.099 | 192.137 | 2.537.913 | 1.473.900 | 3.284.618 | 1.076.462 | 61.092 | 44.003 | 321.569 | -7.496.321 |
| Feb | 1.104.225 | 192.137 | 2.536.528 | 1.303.470 | 2.910.013 | 1.081.380 | 61.959 | 39.695 | 301.729 | -6.938.412 |
| Mar | 1.105.382 | 191.819 | 2.544.105 | 1.380.012 | 3.090.559 | 944.508 | 61.425 | 40.757 | 293.931 | -7.058.096 |
| Abr | 1.105.223 | 191.819 | 2.524.952 | 1.364.982 | 3.203.455 | 1.002.515 | 62.160 | 40.948 | 283.104 | -7.185.074 |
| May | 1.145.888 | 191.819 | 2.522.243 | 1.872.519 | 3.493.486 | 833.339 | 58.486 | 40.423 | 273.268 | -7.756.057 |
| Jun | 1.163.171 | 191.844 | 2.551.658 | 1.368.332 | 3.578.061 | 810.186 | 58.893 | 41.810 | 253.963 | -7.307.888 |
| Jul | 1.260.486 | 191.819 | 2.505.567 | 1.314.063 | 3.364.523 | 921.983 | 57.890 | 40.360 | 242.739 | -6.994.820 |
| Ago | 1.161.642 | 191.819 | 2.480.118 | 1.265.942 | 3.390.102 | 834.024 | 58.210 | 41.578 | 232.842 | -6.949.355 |
| Set | 1.157.149 | 191.374 | 2.491.287 | 1.046.615 | 3.437.614 | 469.821 | 58.635 | 42.379 | 223.899 | -6.421.727 |
| Oct | 1.157.363 | 191.374 | 2.527.418 | 1.398.511 | 3.339.978 | 629.417 | 58.989 | 42.558 | 228.912 | -6.877.046 |
| Nov | 1.287.734 | 191.374 | 2.856.816 | 671.499 | 3.409.926 | 706.844 | 59.992 | 41.403 | 159.772 | -6.427.144 |
| Dic | 968.522 | 13.689 | 2.872.678 | 2.053.236 | 3.267.031 | 568.138 | 59.615 | 39.108 | 177.714 | -8.055.309 |
| 2013 | | | | | | | | | | |
| Ene | 966.988 | 13.689 | 2.990.520 | 742.594 | 3.246.104 | 655.291 | 62.322 | 39.935 | 336.149 | -7.092.238 |
| Feb | 965.107 | 13.689 | 3.084.940 | 919.205 | 3.136.409 | 666.042 | 66.268 | 39.784 | 313.067 | -7.246.919 |
| Mar | 965.381 | 13.226 | 3.179.250 | 737.085 | 3.309.526 | 607.718 | 68.967 | 41.490 | 313.218 | -7.278.647 |
| Abr | 966.901 | 13.394 | 3.237.385 | 74.599 | 3.564.488 | 735.721 | 72.479 | 42.575 | 333.585 | -7.080.537 |
| May | 1.199.486 | 13.403 | 3.288.632 | 42.402 | 3.740.835 | 1.131.806 | 72.920 | 44.741 | 333.688 | -7.442.135 |
| Jun | 1.177.551 | 13.433 | 3.308.089 | 45.666 | 3.890.364 | 1.136.953 | 73.384 | 47.752 | 369.760 | -7.680.984 |
| Jul | 1.045.295 | 13.433 | 3.236.726 | 37.938 | 3.853.488 | 1.405.091 | 74.510 | 46.852 | 369.455 | -7.965.332 |
| Ago | 1.155.848 | 13.433 | 3.201.001 | 38.895 | 3.907.069 | 1.215.796 | 73.671 | 50.302 | 377.071 | -7.694.524 |
| Sep | 986.676 | 12.952 | 3.200.979 | 34.836 | 3.949.408 | 1.076.491 | 75.076 | 52.164 | 366.200 | -7.755.526 |
| Oct | 1.104.101 | 12.959 | 3.230.696 | 33.151 | 4.021.160 | 807.244 | 75.427 | 55.155 | 343.143 | -7.448.916 |
| Nov | 1.152.749 | 12.959 | 3.238.140 | 50.278 | 4.048.441 | 813.970 | 74.650 | 65.386 | 305.344 | -7.430.501 |
| Dic | 1.243.694 | 12.959 | 3.285.289 | 57.613 | 4.126.703 | 1.118.983 | 77.245 | 94.453 | 394.462 | -7.898.095 |
| 2014 | | | | | | | | | | |
| Ene | 1.020.101 | 12.960 | 3.388.580 | 162.084 | 4.164.821 | 1.181.854 | 77.245 | 85.385 | 427.491 | -8.454.399 |
| Feb | 971.455 | 12.959 | 3.591.086 | 30.100 | 3.938.915 | 1.441.769 | 77.874 | 99.723 | 407.184 | -8.602.237 |
| Mar | 971.542 | 12.458 | 3.575.291 | 30.454 | 4.148.473 | 2.139.691 | 76.708 | 93.084 | 327.254 | -9.406.955 |
| Abr | 970.913 | 12.458 | 3.618.806 | 30.367 | 4.481.229 | 2.394.949 | 78.303 | 96.253 | 515.664 | -10.232.200 |
| May | 1.182.833 | 12.474 | 3.655.675 | 33.967 | 4.646.516 | 2.227.283 | 78.691 | 98.287 | 516.468 | -10.061.580 |
| Jun | 1.125.233 | 12.473 | 3.624.782 | 32.170 | 4.712.089 | 2.225.865 | 82.152 | 116.846 | 513.603 | -10.169.801 |

Fuente: Sub Gerencia General de Política Monetaria, Departamento de Estudios Monetarios y Financieros, en base a cifras del Departamento de Contabilidad.

I/ Incluye los depósitos de la Agencia Financiera de Desarrollo desde mayo-06.

* Cifras Provisorias

Obs.: Posición neta negativo (-) indica posición deudora del BCP y (+) indica posición acreedora.

Cuadro N° 29

Panorama Monetario - Activos I/

En millones de guaraníes.

| Año | Activos Externos Netos (AEN) | Activos Internos Netos (AIN) | | | | Total AIN | Total Activos |
|-------------|---------------------------------|------------------------------------|---|----------------------------------|---|------------|---------------|
| | | Crédito Neto - Gobierno Central | Crédito Neto - Resto Sector Público | Crédito Neto - Sector Privado | Crédito Neto - Resto Sistema Financiero | | |
| 2011 | | | | | | | |
| Ene | 20.066.014 | -5.503.298 | -1.445.688 | 28.326.578 | -552.317 | 20.825.276 | 40.891.290 |
| Feb | 20.541.387 | -5.822.573 | -1.616.646 | 28.799.837 | -541.614 | 20.819.003 | 41.360.390 |
| Mar | 20.061.160 | -5.686.372 | -1.744.078 | 28.208.394 | -513.814 | 20.264.129 | 40.325.289 |
| Abr | 20.724.304 | -6.067.282 | -1.899.192 | 28.504.918 | -490.904 | 20.047.540 | 40.771.844 |
| May | 21.207.891 | -6.462.469 | -2.232.902 | 29.133.943 | -524.471 | 19.914.102 | 41.121.993 |
| Jun | 20.443.434 | -6.584.692 | -1.496.395 | 29.385.169 | -520.172 | 20.783.910 | 41.227.344 |
| Jul | 20.084.704 | -7.040.574 | -1.603.128 | 29.319.202 | -551.608 | 20.123.893 | 40.208.597 |
| Ago | 20.106.849 | -7.116.976 | -1.644.656 | 30.159.926 | -558.784 | 20.839.510 | 40.946.359 |
| Set | 21.105.598 | -7.622.401 | -1.638.396 | 31.641.870 | -565.043 | 21.816.031 | 42.921.629 |
| Oct | 21.789.189 | -7.947.525 | -1.758.572 | 32.274.461 | -565.432 | 22.002.931 | 43.792.120 |
| Nov | 22.048.337 | -8.133.001 | -1.622.174 | 34.082.664 | -544.851 | 23.782.639 | 45.830.975 |
| Dic | 22.001.130 | -7.224.781 | -1.256.407 | 34.672.566 | -770.377 | 25.421.000 | 47.422.130 |
| 2012 | | | | | | | |
| Ene | 23.522.831 | -7.508.520 | -1.304.078 | 35.721.633 | -672.726 | 26.236.307 | 49.759.138 |
| Feb | 20.479.068 | -7.078.759 | -1.300.387 | 34.396.974 | -640.754 | 25.377.073 | 45.856.141 |
| Mar | 21.184.321 | -7.172.494 | -1.295.487 | 35.003.132 | -647.316 | 25.887.835 | 47.072.156 |
| Abr | 21.926.041 | -7.280.832 | -1.469.605 | 35.005.879 | -643.863 | 25.611.579 | 47.537.620 |
| May | 21.766.787 | -7.413.961 | -1.383.440 | 35.833.166 | -652.784 | 26.382.980 | 48.149.768 |
| Jun | 21.602.696 | -7.354.508 | -1.367.695 | 36.204.658 | -653.420 | 26.829.034 | 48.431.730 |
| Jul | 21.206.225 | -7.657.607 | -1.436.115 | 36.361.601 | -652.743 | 26.615.135 | 47.821.360 |
| Ago | 20.842.395 | -7.483.050 | -1.359.722 | 37.135.261 | -658.447 | 27.634.042 | 48.476.437 |
| Set | 20.865.679 | -7.818.627 | -1.204.318 | 37.703.009 | -662.992 | 28.017.072 | 48.882.751 |
| Oct | 22.132.783 | -7.685.421 | -991.966 | 38.571.811 | -682.533 | 29.211.892 | 51.344.675 |
| Nov | 21.725.906 | -7.999.316 | -1.148.642 | 39.282.135 | -621.713 | 29.512.463 | 51.238.369 |
| Dic | 20.823.491 | -4.763.262 | -1.319.260 | 39.093.196 | -725.988 | 32.284.686 | 53.108.177 |
| 2013 | | | | | | | |
| Ene | 21.846.213 | -6.217.510 | -1.498.272 | 39.015.785 | -869.509 | 30.430.494 | 52.276.707 |
| Feb | 21.579.967 | -5.740.574 | -1.532.461 | 38.868.394 | -847.274 | 30.748.085 | 52.328.052 |
| Mar | 22.246.966 | -5.679.254 | -1.482.728 | 39.105.822 | -897.845 | 31.045.995 | 53.292.961 |
| Abr | 23.698.402 | -5.685.508 | -1.642.240 | 39.454.163 | -912.972 | 31.213.443 | 54.911.845 |
| May | 24.949.409 | -6.189.813 | -1.465.871 | 40.282.319 | -922.615 | 31.704.020 | 56.653.429 |
| Jun | 25.724.818 | -6.285.951 | -1.393.257 | 41.548.204 | -959.672 | 32.909.323 | 58.634.141 |
| Jul | 25.563.313 | -6.427.703 | -1.222.521 | 41.940.602 | -972.478 | 33.317.900 | 58.881.213 |
| Ago | 25.264.952 | -6.750.698 | -1.267.068 | 42.990.709 | -969.190 | 34.003.753 | 59.268.706 |
| Sep | 25.795.162 | -7.509.437 | -1.341.582 | 43.911.413 | -951.425 | 34.108.968 | 59.904.130 |
| Oct | 24.867.881 | -7.618.172 | -1.270.712 | 45.222.078 | -954.345 | 35.378.849 | 60.246.730 |
| Nov | 23.406.961 | -7.748.188 | -1.243.258 | 46.581.424 | -969.166 | 36.620.812 | 60.027.773 |
| Dic | 24.429.139 | -9.506.740 | -1.139.772 | 48.421.136 | -1.176.243 | 36.598.382 | 61.027.520 |
| 2014 | | | | | | | |
| Ene | 25.731.635 | -9.662.450 | -1.372.714 | 49.173.517 | -1.215.772 | 36.922.580 | 62.654.215 |
| Feb | 25.698.527 | -9.410.764 | -1.564.543 | 48.209.295 | -1.171.236 | 36.062.751 | 61.761.278 |
| Mar | 26.909.010 | -9.426.152 | -1.590.136 | 48.547.718 | -1.193.217 | 36.338.213 | 63.247.224 |
| Abr | 28.203.602 | -9.490.544 | -1.773.656 | 48.786.648 | -1.383.521 | 36.138.927 | 64.342.529 |
| May | 28.741.768 | -10.329.899 | -1.793.958 | 49.141.785 | -1.376.548 | 35.641.380 | 64.383.148 |
| Jun | 28.591.626 | -10.379.028 | -1.675.204 | 49.872.824 | -1.370.866 | 36.447.726 | 65.039.352 |

Fuente: Sub Gerencia General de Política Monetaria, Departamento de Estudios Monetarios y Financieros.

I/: Incluye BCP + Bancos + Empresas Financieras

*/: Cifras preliminares sujetas a variación.

Cuadro N° 30

Panorama Monetario - Pasivos 1/

En millones de guaraníes.

| Año | Billetes y Monedas en Circulación - M0 | Efectivo en Bancos y Financieras | Billetes y Monedas en Poder del Público | Depósitos en Cuenta Corriente | M1 | Cuasidinero 2/ | M2 |
|-------------|--|--|---|----------------------------------|-------------------|----------------|-------------------|
| 2011 | | | | | | | |
| Ene | 5.921.687 | 1.400.099 | 4.521.588 | 8.673.072 | 13.194.660 | 7.286.494 | 20.481.154 |
| Feb | 5.747.872 | 1.192.123 | 4.555.749 | 8.573.371 | 13.129.120 | 7.548.735 | 20.677.854 |
| Mar | 5.887.959 | 1.205.584 | 4.682.375 | 8.524.144 | 13.206.519 | 7.654.823 | 20.861.342 |
| Abr | 5.961.374 | 1.195.435 | 4.765.939 | 8.588.818 | 13.354.757 | 7.772.092 | 21.126.849 |
| May | 5.844.896 | 1.189.901 | 4.654.994 | 8.615.614 | 13.270.608 | 8.001.612 | 21.272.220 |
| Jun | 5.784.342 | 1.122.349 | 4.661.993 | 8.519.364 | 13.181.357 | 8.397.116 | 21.578.472 |
| Jul | 5.859.652 | 1.118.614 | 4.741.038 | 8.530.118 | 13.271.156 | 8.554.358 | 21.825.514 |
| Ago | 5.905.114 | 1.199.571 | 4.705.543 | 8.775.199 | 13.480.743 | 8.638.071 | 22.118.814 |
| Set | 5.956.083 | 1.147.919 | 4.808.164 | 8.647.646 | 13.455.811 | 8.848.848 | 22.304.659 |
| Oct | 5.961.533 | 1.196.668 | 4.764.865 | 8.846.711 | 13.611.577 | 8.923.354 | 22.534.931 |
| Nov | 6.134.817 | 1.342.935 | 4.791.883 | 8.789.739 | 13.581.622 | 9.078.311 | 22.659.933 |
| Dic | 7.324.268 | 1.443.724 | 5.880.544 | 9.600.325 | 15.480.869 | 9.579.290 | 25.060.159 |
| 2012 | | | | | | | |
| Ene | 6.664.273 | 1.627.586 | 5.036.687 | 9.416.130 | 14.452.817 | 9.703.544 | 24.156.361 |
| Feb | 6.536.250 | 1.486.675 | 5.049.575 | 9.078.540 | 14.128.115 | 9.862.582 | 23.990.697 |
| Mar | 6.531.569 | 1.304.518 | 5.227.050 | 9.202.579 | 14.429.629 | 9.969.960 | 24.399.588 |
| Abr | 6.481.155 | 1.278.881 | 5.202.274 | 8.976.818 | 14.179.092 | 10.056.988 | 24.236.080 |
| May | 6.456.170 | 1.378.814 | 5.077.356 | 9.171.976 | 14.249.332 | 9.969.912 | 24.219.244 |
| Jun | 6.632.851 | 1.463.210 | 5.169.641 | 9.041.029 | 14.210.670 | 10.182.348 | 24.393.018 |
| Jul | 6.672.196 | 1.547.718 | 5.124.479 | 8.921.900 | 14.046.379 | 10.205.659 | 24.252.038 |
| Ago | 6.662.646 | 1.384.014 | 5.278.632 | 9.165.630 | 14.444.262 | 10.470.396 | 24.914.658 |
| Set | 6.780.948 | 1.516.493 | 5.264.455 | 9.266.321 | 14.530.776 | 10.664.942 | 25.195.718 |
| Oct | 6.752.849 | 1.479.037 | 5.273.812 | 9.403.341 | 14.677.152 | 10.807.269 | 25.484.421 |
| Nov | 7.067.124 | 1.543.054 | 5.524.070 | 9.358.542 | 14.882.612 | 10.912.301 | 25.794.913 |
| Dic | 8.606.190 | 2.030.446 | 6.575.745 | 10.379.898 | 16.955.643 | 11.276.409 | 28.232.052 |
| 2013 | | | | | | | |
| Ene | 7.367.657 | 1.712.483 | 5.655.174 | 10.582.535 | 16.237.708 | 11.507.358 | 27.745.066 |
| Feb | 7.549.290 | 1.799.042 | 5.750.247 | 10.814.708 | 16.564.956 | 11.768.192 | 28.333.147 |
| Mar | 7.716.890 | 1.663.014 | 6.053.876 | 10.874.317 | 16.928.194 | 11.931.336 | 28.859.530 |
| Abr | 7.756.264 | 1.804.626 | 5.951.638 | 11.168.095 | 17.119.732 | 12.284.783 | 29.404.515 |
| May | 7.668.634 | 1.647.780 | 6.020.853 | 10.919.207 | 16.940.060 | 12.384.896 | 29.324.956 |
| Jun | 7.640.378 | 1.747.399 | 5.892.979 | 10.410.031 | 16.303.010 | 12.561.699 | 28.864.709 |
| Jul | 7.729.210 | 1.816.242 | 5.912.968 | 10.366.725 | 16.279.693 | 12.671.670 | 28.951.363 |
| Ago | 7.725.134 | 1.758.025 | 5.967.109 | 10.177.099 | 16.144.208 | 12.859.428 | 29.003.636 |
| Sep | 7.749.225 | 1.866.753 | 5.882.472 | 9.981.343 | 15.863.814 | 12.879.609 | 28.743.423 |
| Oct | 7.833.021 | 1.930.212 | 5.902.809 | 10.290.430 | 16.193.239 | 12.642.600 | 28.835.839 |
| Nov | 7.958.059 | 1.873.519 | 6.084.540 | 10.398.497 | 16.483.038 | 13.286.173 | 29.769.211 |
| Dic | 9.743.950 | 2.497.483 | 7.246.467 | 12.016.469 | 19.262.936 | 13.785.105 | 33.048.040 |
| 2014 | | | | | | | |
| Ene | 8.273.843 | 1.883.455 | 6.390.388 | 11.575.258 | 17.965.646 | 13.731.415 | 31.697.061 |
| Feb | 8.272.148 | 1.947.385 | 6.324.763 | 11.218.211 | 17.542.974 | 13.680.552 | 31.223.526 |
| Mar | 8.421.194 | 2.010.460 | 6.410.733 | 11.326.356 | 17.737.090 | 13.667.334 | 31.404.424 |
| Abr | 8.314.759 | 1.973.802 | 6.340.957 | 11.322.425 | 17.663.382 | 13.771.204 | 31.434.586 |
| May | 8.256.367 | 1.827.224 | 6.429.143 | 11.215.582 | 17.644.725 | 14.045.163 | 31.689.888 |
| Jun | 8.176.036 | 1.819.183 | 6.356.853 | 11.230.777 | 17.587.630 | 14.089.686 | 31.677.316 |

Fuente: Sub Gerencia General de Política Monetaria, Departamento de Estudios Monetarios y Financieros.

1/: Incluye BCP + Bancos + Empresas Financieras

2/: Cuasidinero incluye : Depósitos de Ahorro MN+Depósitos a Plazo MN+Certificados de Depósitos MN

*/: Cifras preliminares sujetas a variación.

Cuadro N° 30 (continuación)

Panorama Monetario - Pasivos 1/

En millones de guaraníes.

| Año | M2 | Depósitos en Moneda Extranjera | M3 | Otras Obligaciones 2/ | Préstamos Externos M/L plazos | Activos y Pasivos No Clasificados | Capital y Reservas | Total Pasivos |
|-------------|------------|-----------------------------------|-------------------|--------------------------|-------------------------------------|--------------------------------------|--------------------|-------------------|
| 2011 | | | | | | | | |
| Ene | 20.481.154 | 12.017.217 | 32.498.370 | 1.314.540 | 163.570 | 2.015.098 | 4.899.712 | 40.891.290 |
| Feb | 20.677.854 | 12.091.223 | 32.769.077 | 1.764.522 | 160.950 | 1.836.955 | 4.828.886 | 41.360.390 |
| Mar | 20.861.342 | 12.262.784 | 33.124.125 | 1.665.017 | 150.958 | 2.165.183 | 3.220.005 | 40.325.289 |
| Abr | 21.126.849 | 12.631.678 | 33.758.527 | 1.757.508 | 154.306 | 2.061.360 | 3.040.143 | 40.771.844 |
| May | 21.272.220 | 12.615.873 | 33.888.094 | 1.820.606 | 104.586 | 2.159.649 | 3.149.057 | 41.121.993 |
| Jun | 21.578.472 | 12.517.011 | 34.095.484 | 1.763.312 | 104.390 | 2.240.982 | 3.023.177 | 41.227.344 |
| Jul | 21.825.514 | 11.942.123 | 33.767.636 | 1.779.321 | 103.468 | 2.226.981 | 2.331.191 | 40.208.597 |
| Ago | 22.118.814 | 12.170.385 | 34.289.199 | 1.237.918 | 109.391 | 2.618.333 | 2.691.518 | 40.946.359 |
| Set | 22.304.659 | 13.120.025 | 35.424.683 | 1.278.650 | 131.964 | 2.630.614 | 3.455.718 | 42.921.629 |
| Oct | 22.534.931 | 13.055.536 | 35.590.467 | 1.333.188 | 129.253 | 2.819.858 | 3.919.354 | 43.792.120 |
| Nov | 22.659.933 | 13.562.379 | 36.222.312 | 1.505.223 | 132.955 | 3.076.386 | 4.894.099 | 45.830.975 |
| Dic | 25.060.159 | 13.482.480 | 38.542.638 | 1.475.034 | 131.795 | 2.490.700 | 4.781.963 | 47.422.130 |
| 2012 | | | | | | | | |
| Ene | 24.156.361 | 14.397.553 | 38.553.914 | 1.442.731 | 139.589 | 3.536.764 | 6.086.140 | 49.759.138 |
| Feb | 23.990.697 | 13.580.822 | 37.571.519 | 1.338.274 | 130.852 | 2.471.272 | 4.344.223 | 45.856.141 |
| Mar | 24.399.588 | 14.343.110 | 38.742.698 | 1.293.311 | 124.881 | 2.273.797 | 4.637.469 | 47.072.156 |
| Abr | 24.236.080 | 14.839.155 | 39.075.234 | 1.245.018 | 121.166 | 2.542.693 | 4.553.509 | 47.537.620 |
| May | 24.219.244 | 15.256.506 | 39.475.750 | 1.254.206 | 122.893 | 2.403.860 | 4.893.058 | 48.149.768 |
| Jun | 24.393.018 | 15.117.000 | 39.510.019 | 1.273.268 | 120.934 | 2.299.744 | 5.227.766 | 48.431.730 |
| Jul | 24.252.038 | 14.975.265 | 39.227.303 | 1.415.916 | 119.895 | 2.177.190 | 4.881.056 | 47.821.360 |
| Ago | 24.914.658 | 14.910.122 | 39.824.780 | 1.534.498 | 96.282 | 1.918.907 | 5.101.970 | 48.476.437 |
| Set | 25.195.718 | 15.055.827 | 40.251.545 | 1.626.493 | 94.711 | 1.413.914 | 5.496.087 | 48.882.751 |
| Oct | 25.484.421 | 15.849.707 | 41.334.128 | 1.689.335 | 990.628 | 1.745.780 | 5.584.803 | 51.344.675 |
| Nov | 25.794.913 | 15.714.083 | 41.508.997 | 1.725.441 | 994.187 | 1.493.987 | 5.515.756 | 51.238.369 |
| Dic | 28.232.052 | 15.174.240 | 43.406.292 | 1.249.233 | 955.641 | 1.703.213 | 5.793.798 | 53.108.177 |
| 2013 | | | | | | | | |
| Ene | 27.745.066 | 14.892.118 | 42.637.184 | 2.886.192 | 901.271 | 316.642 | 5.535.418 | 52.276.707 |
| Feb | 28.333.147 | 15.178.330 | 43.511.477 | 2.636.235 | 878.749 | 386.097 | 4.915.494 | 52.328.052 |
| Mar | 28.859.530 | 15.620.054 | 44.479.584 | 3.058.626 | 888.789 | -200.442 | 5.066.404 | 53.292.961 |
| Abr | 29.404.515 | 16.183.739 | 45.588.254 | 1.881.357 | 878.850 | 1.588.559 | 4.974.825 | 54.911.845 |
| May | 29.324.956 | 16.985.818 | 46.310.774 | 2.096.403 | 921.461 | 1.891.462 | 5.433.328 | 56.653.429 |
| Jun | 28.864.709 | 18.003.918 | 46.868.627 | 1.967.499 | 966.858 | 2.777.469 | 6.053.687 | 58.634.141 |
| Jul | 28.951.363 | 18.064.974 | 47.016.337 | 1.902.681 | 959.196 | 2.966.024 | 6.036.975 | 58.881.213 |
| Ago | 29.003.636 | 18.383.417 | 47.387.053 | 1.862.667 | 979.395 | 2.651.186 | 6.388.404 | 59.268.706 |
| Sep | 28.743.423 | 18.946.650 | 47.690.074 | 1.836.639 | 980.350 | 2.959.927 | 6.437.142 | 59.904.130 |
| Oct | 28.835.839 | 18.986.807 | 47.822.646 | 1.829.643 | 939.607 | 3.168.771 | 6.486.062 | 60.246.730 |
| Nov | 29.769.211 | 19.079.906 | 48.849.117 | 1.896.009 | 942.865 | 1.924.276 | 6.415.506 | 60.027.773 |
| Dic | 33.048.040 | 19.776.719 | 52.824.760 | 2.268.850 | 993.967 | 1.779.426 | 3.160.517 | 61.027.520 |
| 2014 | | | | | | | | |
| Ene | 31.697.061 | 20.477.184 | 52.174.245 | 2.093.000 | 2.428.129 | 2.269.277 | 3.689.565 | 62.654.215 |
| Feb | 31.223.526 | 20.826.795 | 52.050.321 | 2.068.036 | 2.303.690 | 2.382.589 | 2.956.641 | 61.761.278 |
| Mar | 31.404.424 | 21.692.998 | 53.097.422 | 2.074.931 | 2.313.448 | 2.724.255 | 3.037.168 | 63.247.224 |
| Abr | 31.434.586 | 22.521.653 | 53.956.239 | 2.115.600 | 2.275.420 | 2.890.883 | 3.104.387 | 64.342.529 |
| May | 31.689.888 | 22.359.473 | 54.049.361 | 2.570.464 | 2.277.004 | 2.677.092 | 2.809.227 | 64.383.148 |
| Jun | 31.677.316 | 22.740.842 | 54.418.158 | 2.400.818 | 2.261.137 | 2.970.626 | 2.988.613 | 65.039.352 |

Fuente: Sub Gerencia General de Política Monetaria, Departamento de Estudios Monetarios y Financieros.

1/: Incluye BCP + Bancos + Empresas Financieras

2/: Otras Obligaciones incluye : Títulos y Valores Emitidos, Otras Obligaciones por Intermed.Financ., Bonos y Valores emitidos, Depósitos Restringidos.

*/: Cifras preliminares sujetas a variación.

Cuadro N° 31

Créditos y depósitos del sector privado en el sistema bancario.

Moneda extranjera (dólares)

Tasas de variación en porcentaje.

| Año | Depósitos | | Créditos | |
|-------------|-----------|------------|----------|------------|
| | Mensual | Interanual | Mensual | Interanual |
| 2011 | | | | |
| Ene | 0,1 | 37,4 | 4,2 | 51,3 |
| Feb | 2,0 | 31,7 | 2,8 | 52,3 |
| Mar | 12,0 | 38,7 | 5,8 | 54,8 |
| Abr | 5,7 | 39,9 | 4,2 | 58,6 |
| May | -2,2 | 40,2 | 2,3 | 57,7 |
| Jun | -0,7 | 37,3 | 3,4 | 58,7 |
| Jul | -0,6 | 28,6 | 2,5 | 55,6 |
| Ago | 0,3 | 28,4 | 1,9 | 53,6 |
| Set | 0,8 | 28,3 | 1,5 | 50,9 |
| Oct | -2,0 | 23,1 | 0,9 | 46,7 |
| Nov | -4,2 | 13,7 | 2,5 | 45,0 |
| Dic | -1,5 | 9,1 | -0,3 | 36,6 |
| 2012 | | | | |
| Ene | 1,1 | 10,2 | -0,1 | 31,0 |
| Feb | 4,5 | 12,9 | -0,1 | 27,3 |
| Mar | 4,7 | 5,4 | 1,0 | 21,5 |
| Abr | 4,4 | 4,1 | 0,3 | 16,9 |
| May | -1,4 | 5,0 | 0,7 | 15,1 |
| Jun | -1,2 | 4,4 | 0,6 | 12,0 |
| Jul | 1,5 | 6,6 | 1,6 | 11,0 |
| Ago | -0,8 | 5,6 | 2,5 | 11,7 |
| Set | -0,4 | 4,3 | 0,6 | 10,8 |
| Oct | 3,9 | 10,6 | 2,1 | 12,1 |
| Nov | 0,4 | 16,0 | 3,3 | 12,9 |
| Dic | 0,5 | 18,2 | 2,4 | 15,9 |
| 2013 | | | | |
| Ene | 0,7 | 17,7 | 2,7 | 19,2 |
| Feb | 6,2 | 19,6 | 2,2 | 21,9 |
| Mar | 3,7 | 18,5 | 1,0 | 22,0 |
| Abr | 0,8 | 14,4 | -1,1 | 20,3 |
| May | -1,3 | 14,5 | 0,2 | 19,7 |
| Jun | 1,3 | 17,4 | 1,1 | 20,3 |
| Jul | 0,9 | 16,7 | 1,2 | 19,9 |
| Ago | 1,8 | 19,7 | 2,7 | 20,1 |
| Sep | 2,8 | 23,7 | 2,6 | 22,4 |
| Oct | 0,8 | 19,9 | 4,4 | 25,2 |
| Nov | 0,4 | 19,9 | 3,4 | 25,4 |
| Dic | -0,4 | 18,9 | 2,9 | 26,1 |
| 2014 | | | | |
| Ene | 0,8 | 19,0 | 1,0 | 24,0 |
| Feb | 9,1 | 22,3 | 0,9 | 22,4 |
| Mar | 4,8 | 23,5 | 0,6 | 21,8 |
| Abr | 4,1 | 27,6 | 0,5 | 23,8 |
| May | -0,7 | 28,5 | 0,7 | 24,3 |
| Jun | 1,9 | 29,2 | 2,0 | 25,4 |

Fuente: Sub Gerencia General de Política Monetaria, Dpto. de Estudios Monetarios y Financieros.

Cuadro N° 32

Tasas efectivas de interés.
Sistema bancario - moneda nacional.
Promedios mensuales (en porcentaje anual).

| Año | Pasivas | | | Call | |
|-------------|------------|---------|-------|---------------|-----|
| | A la vista | A plazo | CDA | Interbancario | BCP |
| 2011 | | | | | |
| Ene | 0,54 | 1,02 | 10,51 | 5,00 | s/m |
| Feb | 0,56 | 1,21 | 11,18 | 5,96 | s/m |
| Mar | 0,61 | 3,79 | 11,54 | 7,11 | s/m |
| Abr | 0,57 | 7,54 | 12,64 | 7,76 | s/m |
| May | 0,61 | 7,28 | 13,38 | 8,21 | s/m |
| Jun | 0,60 | 5,50 | 13,07 | 8,22 | s/m |
| Jul | 0,65 | 3,40 | 12,84 | 8,16 | s/m |
| Ago | 0,72 | 3,91 | 12,00 | 8,19 | s/m |
| Set | 0,69 | 3,55 | 12,06 | 8,27 | s/m |
| Oct | 0,67 | 4,05 | 12,39 | 8,16 | s/m |
| Nov | 0,76 | 3,93 | 12,48 | 7,77 | s/m |
| Dic | 0,65 | 4,83 | 12,82 | 7,29 | s/m |
| 2012 | | | | | |
| Ene | 0,62 | 7,67 | 12,21 | 6,21 | s/m |
| Feb | 0,81 | 4,92 | 11,88 | 5,98 | s/m |
| Mar | 0,68 | 5,27 | 11,78 | 6,26 | s/m |
| Abr | 0,72 | 5,32 | 12,23 | 6,20 | s/m |
| May | 0,70 | 4,92 | 12,44 | 6,04 | s/m |
| Jun | 0,72 | 6,05 | 12,57 | 6,04 | s/m |
| Jul | 0,70 | 5,02 | 12,65 | 5,57 | s/m |
| Ago | 0,69 | 6,30 | 13,04 | 5,62 | s/m |
| Set | 0,69 | 5,32 | 12,63 | 5,08 | s/m |
| Oct | 0,80 | 5,18 | 12,77 | 5,23 | s/m |
| Nov | 0,82 | 5,21 | 12,53 | 4,90 | s/m |
| Dic | 0,72 | 5,37 | 12,10 | 5,00 | s/m |
| 2013 | | | | | |
| Ene | 0,75 | 11,04 | 12,52 | s/m | s/m |
| Feb | 0,82 | 10,69 | 12,73 | 5,40 | s/m |
| Mar | 0,81 | 6,56 | 12,28 | 5,50 | s/m |
| Abr | 0,74 | 10,87 | 11,42 | 4,96 | s/m |
| May | 0,82 | 9,78 | 11,23 | 4,81 | s/m |
| Jun | 0,85 | 8,27 | 11,16 | 4,84 | s/m |
| Jul | 0,77 | 9,13 | 11,27 | 4,86 | s/m |
| Ago | 0,78 | 8,94 | 11,12 | 4,76 | s/m |
| Sep | 0,80 | 7,48 | 10,84 | 4,68 | s/m |
| Oct | 0,80 | 7,87 | 10,91 | 4,60 | s/m |
| Nov | 0,79 | 10,79 | 11,31 | 4,90 | s/m |
| Dic | 0,77 | 8,77 | 11,49 | s/m | s/m |
| 2014 | | | | | |
| Ene | 0,79 | 4,89 | 10,62 | s/m | s/m |
| Feb | 0,81 | 5,54 | 10,60 | s/m | s/m |
| Mar | 0,82 | 5,69 | 11,07 | s/m | s/m |
| Abr | 0,86 | 5,73 | 10,65 | 5,85 | s/m |
| May | 0,84 | 6,69 | 10,45 | 5,85 | s/m |
| Jun | 0,87 | 6,24 | 10,10 | s/m | s/m |

Fuente: Estadísticas del Mercado Financiero en base a datos de Superintendencia de Bancos.

Cuadro N° 32 (continuación)

Tasas efectivas de interés.

Sistema bancario - moneda extranjera.

Promedios mensuales (en porcentaje anual).

| Año | Activas | | Pasivas | |
|-------------|--------------------|------------|---------|------|
| | Promedio ponderado | A la vista | A plazo | CDA |
| 2011 | | | | |
| Ene | 7,37 | 0,15 | 1,99 | 5,50 |
| Feb | 7,85 | 0,15 | 5,92 | 5,29 |
| Mar | 7,97 | 0,18 | 3,03 | 5,64 |
| Abr | 7,62 | 0,21 | 1,76 | 5,68 |
| May | 8,20 | 0,26 | 4,71 | 5,47 |
| Jun | 7,91 | 0,17 | 4,15 | 5,58 |
| Jul | 7,70 | 0,20 | 1,82 | 5,35 |
| Ago | 7,72 | 0,19 | 3,47 | 5,47 |
| Set | 7,95 | 0,17 | 2,55 | 5,64 |
| Oct | 8,27 | 0,21 | 1,71 | 5,67 |
| Nov | 8,23 | 0,19 | 1,33 | 5,58 |
| Dic | 8,92 | 0,15 | 2,57 | 6,22 |
| 2012 | | | | |
| Ene | 9,76 | 0,17 | 1,59 | 6,38 |
| Feb | 9,78 | 0,23 | 2,22 | 6,42 |
| Mar | 9,22 | 0,16 | 1,93 | 6,45 |
| Abr | 9,22 | 0,17 | 1,67 | 6,60 |
| May | 9,33 | 0,16 | 1,70 | 5,78 |
| Jun | 9,18 | 0,16 | 1,98 | 6,04 |
| Jul | 9,35 | 0,15 | 2,04 | 6,25 |
| Ago | 8,99 | 0,15 | 2,05 | 7,42 |
| Set | 9,01 | 0,16 | 2,00 | 6,45 |
| Oct | 9,90 | 0,18 | 2,22 | 6,81 |
| Nov | 8,93 | 0,18 | 2,30 | 6,53 |
| Dic | 8,96 | 0,19 | 2,34 | 6,17 |
| 2013 | | | | |
| Ene | 8,17 | 0,22 | 4,56 | 6,24 |
| Feb | 7,99 | 0,22 | 1,93 | 6,21 |
| Mar | 8,43 | 0,18 | 2,41 | 5,86 |
| Abr | 8,61 | 0,21 | 2,58 | 5,84 |
| May | 8,28 | 0,22 | 4,47 | 5,98 |
| Jun | 8,45 | 0,23 | 5,30 | 6,40 |
| Jul | 8,89 | 0,23 | 3,60 | 5,94 |
| Ago | 8,60 | 0,23 | 4,72 | 6,18 |
| Sep | 8,89 | 0,24 | 3,60 | 5,88 |
| Oct | 8,30 | 0,25 | 3,39 | 6,16 |
| Nov | 8,54 | 0,23 | 3,86 | 5,41 |
| Dic | 8,54 | 0,21 | 4,04 | 5,39 |
| 2014 | | | | |
| Ene | 8,38 | 0,21 | 2,42 | 6,25 |
| Feb | 8,03 | 0,30 | 2,07 | 5,86 |
| Mar | 8,26 | 0,30 | 1,09 | 5,36 |
| Abr | 8,35 | 0,29 | 1,36 | 5,50 |
| May | 8,14 | 0,26 | 3,04 | 5,63 |
| Jun | 8,15 | 0,21 | 2,50 | 4,64 |

Fuente: Estadísticas del Mercado Financiero en base a datos de Superintendencia de Bancos.

Operaciones de la Bolsa de Valores de Asunción.
En millones de guaraníes.

| Año | Acciones | Bonos | Bonos USD | CDA USD | CDA | Cupones USD | Pagarés | Pagarés USD | Certificado bursátil | Certificado de call interfinanciero | Divisas | Títulos de Inversión | Títulos de Inversión USD | Títulos de Crédito | Títulos de Crédito USD | Total operación |
|-------------|----------|---------|-----------|---------|-----|-------------|---------|-------------|----------------------|-------------------------------------|---------|----------------------|--------------------------|--------------------|------------------------|-----------------|
| 2011 | | | | | | | | | | | | | | | | |
| Ene | 0 | 3.514 | 1.128 | 0 | 0 | 0 | 0 | 0 | 0 | 0 | 0 | 0 | 0 | 415 | 0 | 5.057 |
| Feb | 0 | 7.187 | 138 | 0 | 0 | 0 | 0 | 0 | 0 | 0 | 0 | 0 | 0 | 239 | 0 | 7.564 |
| Mar | 1.997 | 13.765 | 4.841 | 0 | 0 | 0 | 0 | 0 | 0 | 0 | 0 | 0 | 0 | 2.669 | 0 | 23.272 |
| Abr | 3.463 | 3.862 | 0 | 0 | 0 | 0 | 0 | 0 | 0 | 0 | 0 | 0 | 0 | 282 | 0 | 7.607 |
| May | 15.063 | 60.570 | 41 | 0 | 0 | 0 | 0 | 0 | 0 | 0 | 0 | 0 | 0 | 0 | 131 | 75.805 |
| Jun | 13.612 | 103.301 | 83 | 0 | 0 | 0 | 0 | 0 | 0 | 0 | 0 | 0 | 0 | 1.019 | 0 | 118.015 |
| Jul | 2.896 | 15.664 | 991 | 0 | 0 | 0 | 0 | 0 | 0 | 0 | 0 | 0 | 0 | 1.818 | 0 | 21.369 |
| Ago | 1.945 | 9.407 | 4.865 | 0 | 0 | 0 | 0 | 0 | 0 | 0 | 0 | 0 | 0 | 80 | 41 | 16.338 |
| Set | 159 | 25.266 | 3.301 | 0 | 0 | 0 | 0 | 0 | 0 | 0 | 0 | 0 | 0 | 51 | 0 | 28.777 |
| Oct | 4.324 | 11.856 | 3.178 | 0 | 0 | 0 | 0 | 0 | 0 | 0 | 0 | 0 | 0 | 6 | 41 | 19.405 |
| Nov | 23.634 | 10.151 | 5.062 | 0 | 0 | 0 | 0 | 0 | 0 | 0 | 0 | 0 | 0 | 80 | 0 | 38.927 |
| Dic | 2.187 | 70.718 | 3.228 | 0 | 0 | 0 | 0 | 0 | 0 | 0 | 0 | 0 | 0 | 1.000 | 0 | 77.133 |
| 2012 | | | | | | | | | | | | | | | | |
| Ene | 200 | 60.223 | 10.725 | 0 | 0 | 0 | 0 | 0 | 0 | 0 | 0 | 0 | 0 | 908 | 213 | 72.269 |
| Feb | 599 | 10.884 | 3.464 | 0 | 0 | 0 | 0 | 0 | 0 | 0 | 0 | 0 | 0 | 290 | 78 | 15.315 |
| Mar | 460 | 10.371 | 2.738 | 0 | 0 | 0 | 0 | 0 | 0 | 0 | 0 | 0 | 0 | 0 | 387 | 13.956 |
| Abr | 300 | 7.210 | 1.250 | 0 | 0 | 0 | 0 | 0 | 0 | 0 | 0 | 0 | 0 | 0 | 0 | 8.760 |
| May | 1.025 | 43.583 | 7.479 | 0 | 0 | 0 | 0 | 0 | 0 | 0 | 0 | 0 | 0 | 0 | 0 | 52.087 |
| Jun | 7.339 | 33.237 | 6.602 | 0 | 0 | 0 | 0 | 0 | 0 | 0 | 0 | 0 | 0 | 0 | 0 | 47.178 |
| Jul | 1.297 | 91.240 | 6.001 | 0 | 0 | 0 | 0 | 0 | 0 | 0 | 0 | 0 | 0 | 0 | 0 | 98.538 |
| Ago | 337 | 86.729 | 7.602 | 0 | 0 | 0 | 0 | 0 | 0 | 0 | 0 | 0 | 0 | 1.030 | 0 | 95.698 |
| Set | 1.190 | 22.734 | 6.996 | 0 | 0 | 0 | 0 | 0 | 0 | 0 | 0 | 0 | 0 | 3.119 | 622 | 34.661 |
| Oct | 95 | 20.918 | 12.110 | 0 | 0 | 0 | 0 | 0 | 0 | 0 | 0 | 0 | 0 | 0 | 1.406 | 34.529 |
| Nov | 10 | 34.117 | 20.156 | 0 | 0 | 0 | 0 | 0 | 0 | 0 | 0 | 0 | 0 | 5 | 4.847 | 59.135 |
| Dic | 31.611 | 14.419 | 9.117 | 0 | 0 | 0 | 0 | 0 | 0 | 0 | 0 | 0 | 0 | 0 | 279 | 55.426 |
| 2013 | | | | | | | | | | | | | | | | |
| Ene | 2.859 | 9.784 | 7.915 | 0 | 0 | 0 | 0 | 0 | 0 | 0 | 0 | 0 | 0 | 3.033 | 12.684 | 36.275 |
| Feb | 2.644 | 7.729 | 7.954 | 0 | 0 | 0 | 0 | 0 | 0 | 0 | 0 | 0 | 0 | 1.745 | 4.727 | 24.799 |
| Mar | 14 | 42.339 | 6.967 | 0 | 0 | 0 | 0 | 0 | 0 | 0 | 0 | 0 | 0 | 1.021 | 104 | 50.445 |
| Abr | 2.043 | 18.994 | 2.834 | 0 | 0 | 0 | 0 | 0 | 0 | 0 | 0 | 0 | 0 | 1.089 | 85 | 25.045 |
| May | 2.347 | 51.247 | 0 | 0 | 0 | 0 | 0 | 0 | 0 | 0 | 0 | 0 | 0 | 862 | 0 | 54.456 |
| Jun | 4.345 | 18.133 | 2.026 | 0 | 0 | 0 | 0 | 0 | 0 | 0 | 0 | 0 | 0 | 1.333 | 132 | 25.969 |
| Jul | 2.780 | 20.731 | 6.779 | 0 | 0 | 0 | 0 | 0 | 0 | 0 | 0 | 0 | 0 | 756 | 78 | 31.124 |
| Ago | 4.479 | 22.117 | 7.225 | 0 | 0 | 0 | 0 | 0 | 0 | 0 | 0 | 0 | 0 | 6.021 | 216 | 40.058 |
| Sep | 4.899 | 14.992 | 5.733 | 0 | 0 | 0 | 0 | 0 | 0 | 0 | 0 | 0 | 0 | 613 | 32 | 26.269 |
| Oct | 7.563 | 19.673 | 2.168 | 0 | 0 | 0 | 0 | 0 | 0 | 0 | 0 | 0 | 0 | 7.951 | 0 | 37.355 |
| Nov | 3.032 | 22.348 | 20.592 | 0 | 0 | 0 | 0 | 0 | 0 | 0 | 0 | 0 | 0 | 0 | 0 | 45.972 |
| Dic | 477 | 40.225 | 129.419 | 0 | 0 | 0 | 0 | 0 | 0 | 0 | 0 | 0 | 0 | 17.680 | 1.241 | 189.042 |
| 2014 | | | | | | | | | | | | | | | | |
| Ene | 5.346 | 39.643 | 4.318 | 0 | 0 | 0 | 0 | 0 | 0 | 0 | 0 | 0 | 0 | 1.111 | 234 | 50.652 |
| Feb | 518 | 12.925 | 1.142 | 0 | 0 | 0 | 0 | 0 | 0 | 0 | 0 | 0 | 0 | 0 | 0 | 14.585 |
| Mar | 1.674 | 28.178 | 2.828 | 0 | 0 | 0 | 0 | 0 | 0 | 0 | 0 | 0 | 0 | 967 | 0 | 33.647 |
| Abr | 234 | 37.949 | 13.557 | 0 | 0 | 0 | 0 | 0 | 0 | 0 | 0 | 0 | 0 | 3.585 | 175 | 55.500 |
| May | 4.086 | 25.735 | 1.651 | 0 | 0 | 0 | 0 | 0 | 0 | 0 | 0 | 0 | 0 | 489 | 158 | 32.119 |
| Jun | 447 | 32.291 | 3.284 | 0 | 0 | 0 | 0 | 0 | 0 | 0 | 0 | 0 | 0 | 508 | 206 | 36.736 |

Cuadro N° 34

Principales indicadores del sistema bancario nacional.

En porcentaje.

| Año | Morosidad 1/ | Solvencia 2/ | Rentabilidad 3/ | Eficiencia 4/ | Liquidez 5/ | Intermediación 6/ |
|-------------|--------------|--------------|-----------------|---------------|-------------|-------------------|
| 2011 | | | | | | |
| Ene | 1,4% | 11,8% | 38,3% | 54,6% | 46,7% | 79,6% |
| Feb | 1,5% | 13,5% | 30,5% | 48,5% | 47,6% | 80,9% |
| Mar | 1,5% | 13,6% | 30,1% | 48,6% | 47,1% | 80,7% |
| Abr | 1,5% | 14,9% | 30,2% | 48,2% | 47,8% | 79,4% |
| May | 1,5% | 14,3% | 31,9% | 47,9% | 48,8% | 78,8% |
| Jun | 1,6% | 14,2% | 31,2% | 47,4% | 49,0% | 80,0% |
| Jul | 1,8% | 14,3% | 30,9% | 47,5% | 48,0% | 81,5% |
| Ago | 1,8% | 14,8% | 32,9% | 47,9% | 48,9% | 80,7% |
| Set | 1,8% | 14,6% | 33,4% | 48,0% | 47,5% | 82,3% |
| Oct | 1,8% | 14,2% | 34,0% | 48,0% | 47,7% | 82,6% |
| Nov | 1,8% | 13,7% | 33,8% | 48,0% | 46,2% | 85,5% |
| Dic | 1,7% | 14,9% | 31,5% | 46,8% | 44,5% | 85,2% |
| 2012 | | | | | | |
| Ene | 1,9% | 15,7% | 27,2% | 49,3% | 47,6% | 86,0% |
| Feb | 2,1% | 17,7% | 23,2% | 45,0% | 47,7% | 84,4% |
| Mar | 2,0% | 17,3% | 25,5% | 46,1% | 46,3% | 84,6% |
| Abr | 2,1% | 17,2% | 25,7% | 46,0% | 47,3% | 83,1% |
| May | 2,2% | 16,9% | 27,9% | 46,9% | 46,7% | 82,6% |
| Jun | 2,2% | 17,0% | 28,1% | 46,6% | 45,7% | 83,7% |
| Jul | 2,3% | 16,8% | 27,5% | 46,2% | 46,0% | 84,6% |
| Ago | 2,4% | 16,7% | 27,6% | 46,3% | 44,1% | 85,3% |
| Set | 2,3% | 16,5% | 27,9% | 46,2% | 42,7% | 86,3% |
| Oct | 2,2% | 15,9% | 28,2% | 46,1% | 43,7% | 87,6% |
| Nov | 2,3% | 16,7% | 28,3% | 45,9% | 42,4% | 88,9% |
| Dic | 2,1% | 16,8% | 28,5% | 44,8% | 42,7% | 86,3% |
| 2013 | | | | | | |
| Ene | 2,2% | 15,9% | 26,2% | 47,7% | 40,2% | 89,7% |
| Feb | 2,3% | 16,7% | 22,0% | 44,2% | 41,4% | 87,9% |
| Mar | 2,3% | 16,8% | 23,4% | 45,4% | 41,6% | 87,9% |
| Abr | 2,3% | 17,7% | 27,3% | 46,2% | 44,8% | 84,6% |
| May | 2,4% | 17,1% | 29,0% | 46,6% | 46,7% | 83,1% |
| Jun | 2,4% | 16,8% | 29,7% | 46,9% | 47,8% | 82,3% |
| Jul | 2,4% | 16,6% | 29,3% | 46,7% | 47,7% | 82,6% |
| Ago | 2,3% | 16,2% | 29,5% | 46,6% | 47,2% | 83,1% |
| Sep | 2,3% | 16,1% | 29,6% | 46,4% | 46,1% | 85,1% |
| Oct | 2,2% | 16,0% | 29,6% | 46,4% | 44,6% | 86,3% |
| Nov | 2,2% | 15,4% | 29,3% | 46,1% | 43,8% | 86,5% |
| Dic | 2,0% | 14,6% | 29,4% | 45,7% | 44,4% | 86,6% |
| 2014 | | | | | | |
| Ene | 2,1% | 14,5% | 27,7% | 50,9% | 46,8% | 86,4% |
| Feb | 2,2% | 17,4% | 23,7% | 47,4% | 48,9% | 84,1% |
| Mar | 2,2% | 17,4% | 25,2% | 47,6% | 49,9% | 82,8% |
| Abr | 2,3% | 17,5% | 25,8% | 47,4% | 50,2% | 81,6% |
| May | 2,4% | 16,8% | 26,6% | 47,3% | 48,4% | 81,6% |
| Jun | 2,3% | 16,6% | 27,0% | 47,1% | 48,9% | 81,3% |

Fuente: Estadísticas del Mercado Financiero en base al Boletín Estadístico de la Superintendencia de Bancos

y Balance Consolidado de Bancos

Nota: 1/ Préstamos vencidos/Préstamos.

2/ Patrimonio Neto / (Activos + Contingentes Totales).

3/ Utilidad antes de Impuestos / Patrimonio (Anual).

4/ 1-(Gastos Administrativos / Margen Operativo.)

5/ (Disponibilidad + Inversiones Temporarias) / Depósitos.

6/ Préstamos/ Depósitos.

Cuadro N° 35

Principales indicadores de las empresas financieras.
En porcentaje.

| Año | Morosidad 1/ | Solvencia 2/ | Rentabilidad 3/ | Eficiencia 4/ | Liquidez 5/ | Intermediación 6/ |
|-------------|--------------|--------------|-----------------|---------------|-------------|-------------------|
| 2011 | | | | | | |
| Ene | 4,8% | 19,4% | 14,3% | 35,5% | 20,5% | 113,7% |
| Feb | 4,7% | 20,9% | 13,3% | 33,6% | 21,2% | 115,2% |
| Mar | 4,7% | 21,0% | 16,5% | 35,0% | 20,6% | 115,5% |
| Abr | 5,0% | 20,8% | 19,4% | 35,5% | 22,7% | 114,9% |
| May | 5,1% | 19,9% | 19,5% | 35,1% | 23,5% | 113,5% |
| Jun | 4,9% | 19,4% | 19,1% | 34,5% | 23,6% | 112,9% |
| Jul | 5,1% | 19,0% | 19,0% | 33,9% | 24,4% | 111,5% |
| Ago | 5,1% | 18,6% | 18,6% | 34,3% | 24,7% | 111,0% |
| Set | 5,0% | 18,8% | 17,7% | 34,2% | 24,5% | 111,6% |
| Oct | 5,1% | 18,2% | 17,6% | 34,4% | 24,2% | 111,5% |
| Nov | 5,0% | 17,7% | 17,5% | 34,3% | 22,3% | 113,2% |
| Dic | 4,3% | 17,5% | 17,5% | 34,5% | 22,3% | 113,4% |
| 2012 | | | | | | |
| Ene | 5,1% | 18,1% | 6,0% | 32,3% | 25,9% | 110,8% |
| Feb | 5,4% | 19,1% | 7,8% | 29,7% | 24,2% | 110,0% |
| Mar | 5,4% | 19,7% | 7,3% | 29,6% | 25,5% | 109,0% |
| Abr | 5,5% | 19,5% | 6,3% | 29,3% | 28,1% | 105,0% |
| May | 5,6% | 18,7% | 8,4% | 30,8% | 26,8% | 106,8% |
| Jun | 5,7% | 18,5% | 9,9% | 30,6% | 27,2% | 106,0% |
| Jul | 6,3% | 18,1% | 9,4% | 31,4% | 27,3% | 106,4% |
| Ago | 6,0% | 17,8% | 9,7% | 30,5% | 25,0% | 108,8% |
| Set | 6,2% | 17,4% | 9,7% | 30,4% | 23,0% | 111,3% |
| Oct | 6,1% | 17,3% | 9,2% | 30,3% | 24,5% | 112,1% |
| Nov | 5,6% | 16,6% | 9,8% | 30,0% | 24,0% | 113,0% |
| Dic | 4,5% | 16,1% | 12,7% | 30,0% | 22,9% | 111,6% |
| 2013 | | | | | | |
| Ene | 4,7% | 17,1% | 10,9% | 31,1% | 23,0% | 110,3% |
| Feb | 6,1% | 18,5% | 8,3% | 28,8% | 24,0% | 108,1% |
| Mar | 5,4% | 18,4% | 9,6% | 29,8% | 23,8% | 107,6% |
| Abr | 5,4% | 17,7% | 13,1% | 31,8% | 24,4% | 105,5% |
| May | 5,3% | 17,6% | 13,1% | 32,3% | 25,6% | 103,5% |
| Jun | 5,3% | 17,4% | 11,9% | 32,2% | 24,6% | 103,0% |
| Jul | 5,5% | 17,0% | 10,3% | 31,7% | 23,7% | 103,7% |
| Ago | 5,5% | 16,6% | 10,2% | 31,4% | 24,1% | 104,1% |
| Sep | 5,1% | 16,5% | 11,8% | 31,8% | 23,7% | 104,9% |
| Oct | 5,0% | 16,4% | 12,1% | 31,8% | 21,3% | 106,7% |
| Nov | 4,7% | 16,1% | 13,2% | 32,2% | 21,2% | 108,2% |
| Dic | 4,2% | 15,6% | 15,0% | 32,3% | 23,6% | 107,1% |
| 2014 | | | | | | |
| Ene | 4,5% | 15,7% | 8,9% | 30,9% | 21,7% | 110,7% |
| Feb | 4,6% | 17,0% | 11,3% | 31,7% | 21,9% | 109,3% |
| Mar | 4,7% | 16,9% | 15,2% | 32,5% | 23,6% | 107,4% |
| Abr | 5,2% | 16,7% | 19,4% | 34,3% | 25,1% | 103,6% |
| May | 5,1% | 16,3% | 18,1% | 33,4% | 23,7% | 103,7% |
| Jun | 5,0% | 15,8% | 17,8% | 33,5% | 23,3% | 104,2% |

Fuente: Boletín Estadístico de la Superintendencia y Balance Consolidado de Empresas Financieras.

Nota: 1/Préstamos vencidos/Préstamos.

2/Patrimonio Neto / (Activos + Contingentes Totales).

3/Utilidad antes de Impuestos / Patrimonio (Anual).

4/ 1-(Gastos Administrativos /Margen Operativo.)

5/(Disponibilidad + Inversiones Temporarias) / Depósitos.

6/Préstamos/ Depósitos.

Depósitos del sector público no financiero en el Banco Central del Paraguay
En millones de guaraníes.

| Año | Administración Central | | | Entidades descentralizadas | Fondo de seguridad social | Gobierno local /I | Empresas públicas | | | Total |
|-------------|------------------------|-----------|-----------|----------------------------|---------------------------|-------------------|-------------------|--------|--------|-------------|
| | MN | ME | Total | | | | MN | ME | Total | |
| 2011 | | | | | | | | | | |
| Ene | 2.685.966 | 1.708.632 | 4.394.598 | 21 | 1.438.918 | I | 534 | 25.973 | 26.507 | 5.860.045 |
| Feb | 2.674.874 | 1.992.873 | 4.667.747 | 21 | 1.465.944 | I | 534 | 12.323 | 12.857 | 6.146.570 |
| Mar | 2.410.362 | 1.747.471 | 4.157.833 | 21 | 1.503.208 | I | 534 | 9.587 | 10.121 | 5.671.184 |
| Abr | 2.663.850 | 1.608.696 | 4.272.546 | 21 | 1.569.242 | I | 534 | 9.589 | 10.123 | 5.851.933 |
| May | 2.803.390 | 1.557.262 | 4.360.652 | 21 | 1.610.853 | I | 534 | 4.483 | 5.017 | 5.976.545 |
| Jun | 2.889.391 | 1.557.676 | 4.447.067 | 21 | 1.668.379 | I | 534 | 2.416 | 2.950 | 6.118.418 |
| Jul | 3.388.258 | 1.407.040 | 4.795.298 | 21 | 1.658.240 | I | 534 | 14.063 | 14.597 | 6.468.157 |
| Ago | 3.249.867 | 1.148.434 | 4.398.301 | 21 | 1.711.617 | I | 534 | 5.892 | 6.426 | 6.116.366 |
| Set | 3.605.064 | 1.208.716 | 4.813.780 | 21 | 1.731.916 | I | 534 | 5.460 | 5.994 | 6.551.712 |
| Oct | 3.627.562 | 1.301.031 | 4.928.593 | 21 | 1.798.265 | I | 534 | 6.893 | 7.427 | 6.734.307 |
| Nov | 3.883.683 | 1.259.801 | 5.143.484 | 21 | 1.840.143 | I | 534 | 3.292 | 3.826 | 6.987.475 |
| Dic | 2.849.697 | 1.451.943 | 4.301.640 | 21 | 1.854.108 | I | 534 | 1.349 | 1.883 | 6.157.653 |
| 2012 | | | | | | | | | | |
| Ene | 2.875.514 | 1.731.292 | 4.606.806 | 21 | 1.721.252 | I | 534 | 290 | 824 | 6.328.904 |
| Feb | 2.188.355 | 1.385.805 | 3.574.160 | 21 | 1.939.751 | I | 534 | 261 | 795 | 5.514.728 |
| Mar | 2.386.959 | 1.545.527 | 3.932.486 | 21 | 1.998.343 | I | 534 | 947 | 1.481 | 5.932.332 |
| Abr | 2.516.829 | 1.473.851 | 3.990.680 | 21 | 1.968.064 | I | 534 | 6.580 | 7.114 | 5.965.880 |
| May | 2.470.643 | 1.418.608 | 3.889.251 | 21 | 2.111.943 | I | 534 | 9.736 | 10.270 | 6.011.486 |
| Jun | 2.211.400 | 1.552.192 | 3.763.592 | 21 | 2.143.567 | I | 534 | 11.382 | 11.916 | 5.919.097 |
| Jul | 2.526.517 | 1.515.604 | 4.042.121 | 21 | 2.225.476 | I | 534 | 13.677 | 14.211 | 6.281.830 |
| Ago | 2.141.089 | 1.631.624 | 3.772.713 | 21 | 2.249.568 | I | 534 | 31.863 | 32.397 | 6.054.700 |
| Set | 2.434.715 | 1.716.641 | 4.151.356 | 21 | 2.302.813 | I | 534 | 16.292 | 16.826 | 6.471.017 |
| Oct | 3.017.235 | 930.715 | 3.947.950 | 21 | 2.368.135 | I | 534 | 16.388 | 16.922 | 6.333.029 |
| Nov | 3.413.628 | 1.013.801 | 4.427.429 | 21 | 2.269.778 | I | 534 | 13.032 | 13.566 | 6.710.795 |
| Dic | 1.749.816 | 1.061.277 | 2.811.093 | 21 | 2.379.750 | I | 534 | 10.734 | 11.268 | 5.202.133 |
| 2013 | | | | | | | | | | |
| Ene | 2.189.321 | 2.864.362 | 5.053.683 | 21 | 2.434.965 | I | 534 | 18.692 | 19.226 | 7.507.896 |
| Feb | 1.698.436 | 2.755.490 | 4.453.926 | 21 | 2.500.889 | I | 534 | 21.948 | 22.482 | 6.977.320 |
| Mar | 2.097.636 | 2.701.449 | 4.799.085 | 21 | 2.548.973 | I | 534 | 10.257 | 10.791 | 7.358.871 |
| Abr | 1.743.236 | 2.796.047 | 4.539.283 | 21 | 2.590.807 | I | 534 | 11.400 | 11.934 | 7.142.046 |
| May | 1.893.514 | 2.939.767 | 4.833.281 | 21 | 2.614.374 | I | 534 | 5.502 | 6.036 | 7.453.713 |
| Jun | 1.605.635 | 3.151.093 | 4.756.728 | 21 | 2.599.818 | I | 534 | 1.221 | 1.755 | 7.358.323 |
| Jul | 1.710.570 | 2.945.100 | 4.655.670 | 21 | 2.583.423 | I | 534 | 650 | 1.184 | 7.240.299 |
| Ago | 1.904.567 | 2.911.709 | 4.816.276 | 21 | 2.564.623 | I | 534 | 1.655 | 2.189 | 7.383.110 |
| Sep | 2.213.452 | 3.398.560 | 5.612.012 | 21 | 2.548.234 | I | 534 | - | 534 | 8.160.802 |
| Oct | 1.967.692 | 3.300.637 | 5.268.329 | 21 | 2.557.278 | I | 534 | - | 534 | 7.826.163 |
| Nov | 2.398.374 | 3.159.584 | 5.557.958 | 21 | 2.478.809 | I | 534 | - | 534 | 8.037.323 |
| Dic | 593.700 | 2.756.567 | 3.350.267 | 21 | 2.626.202 | I | 534 | - | 534 | # 5.977.025 |
| 2014 | | | | | | | | | | |
| Ene | 1.201.573 | 2.683.190 | 3.884.763 | 21 | 2.500.730 | I | 534 | - | 534 | 6.386.049 |
| Feb | 1.033.008 | 2.426.024 | 3.459.031 | 21 | 2.881.116 | I | 534 | - | 534 | 6.340.704 |
| Mar | 968.873 | 2.679.341 | 3.648.214 | 21 | 2.816.797 | I | 534 | - | 534 | 6.465.567 |
| Abr | 1.640.794 | 1.976.355 | 3.617.149 | 21 | 2.797.035 | I | 534 | - | 534 | 6.414.740 |
| May | 2.611.056 | 1.804.892 | 4.415.948 | 21 | 2.795.627 | I | 534 | - | 534 | 7.212.131 |
| Jun | 2.392.200 | 1.696.350 | 4.088.550 | 21 | 2.910.859 | I | 534 | - | 534 | 6.999.965 |

Fuente: Sub Gerencia General de Política Monetaria, Departamento de Estudios Monetarios y Financieros.

I/ En Moneda Nacional.

Ejecución presupuestaria del Gobierno Central recaudado/obligado
En millones de guaraníes.

| Año | Ingresos | | | | | | | | Gastos | | | | | Sup.(+) / Def.(-) |
|--------------|------------------|------------------|------------------|------------------|----------------------|------------------|----------------|-------------------|-------------------|------------------|-------------------|------------------|-------------------|----------------------|
| | Tributarios | | | | No tributarios 1/ | De capital 2/ | Total | Corrientes | | | De capital | Total | | |
| | IVA | exterior | Renta | Otros | | | | Total | Personal | Otros | | | Total | |
| 2011 | 6.785.717 | 1.703.955 | 2.610.609 | 2.110.508 | 13.210.790 | 5.115.071 | 674.954 | 19.000.814 | 8.046.903 | 5.926.421 | 13.973.324 | 4.240.671 | 18.213.994 | 786.820 |
| Ene | 584.078 | 148.312 | 78.722 | 127.305 | 938.417 | 296.657 | 10.215 | 1.245.289 | 515.793 | 213.590 | 729.383 | 49.078 | 778.462 | 466.828 |
| Feb | 492.168 | 130.480 | 56.837 | 114.799 | 794.284 | 645.205 | 20.184 | 1.459.673 | 622.370 | 358.557 | 980.927 | 98.834 | 1.079.761 | 379.912 |
| Mar | 561.547 | 160.108 | 104.464 | 195.030 | 1.021.150 | 357.357 | 5.154 | 1.383.661 | 622.317 | 523.574 | 1.145.891 | 257.987 | 1.403.878 | -20.216 |
| Abr | 510.206 | 122.723 | 335.897 | 186.047 | 1.154.873 | 374.493 | 5.097 | 1.534.462 | 608.271 | 524.045 | 1.132.316 | 172.946 | 1.305.262 | 229.200 |
| May | 565.444 | 141.799 | 413.806 | 172.899 | 1.293.947 | 425.918 | 14.210 | 1.734.074 | 626.045 | 479.399 | 1.105.444 | 281.522 | 1.386.966 | 347.109 |
| Jun | 579.059 | 126.421 | 168.761 | 179.574 | 1.053.816 | 303.987 | 47.892 | 1.405.695 | 630.862 | 442.401 | 1.073.263 | 228.987 | 1.302.251 | 103.444 |
| Jul | 536.098 | 109.916 | 474.644 | 137.098 | 1.257.755 | 367.183 | 133.407 | 1.758.345 | 617.056 | 423.755 | 1.040.811 | 359.128 | 1.399.939 | 358.406 |
| Ago | 512.343 | 134.695 | 64.925 | 245.053 | 957.016 | 444.292 | 6.817 | 1.408.126 | 613.586 | 520.065 | 1.133.651 | 367.250 | 1.500.902 | -92.776 |
| Set | 587.093 | 144.981 | 400.959 | 179.262 | 1.312.295 | 288.649 | 8.638 | 1.609.582 | 635.033 | 444.255 | 1.079.288 | 214.419 | 1.293.707 | 315.874 |
| Oct | 612.256 | 162.923 | 77.559 | 196.843 | 1.049.581 | 709.294 | 9.913 | 1.768.789 | 630.629 | 458.443 | 1.089.072 | 492.380 | 1.581.452 | 187.337 |
| Nov | 614.350 | 167.771 | 357.984 | 164.969 | 1.305.073 | 456.681 | 55.760 | 1.817.514 | 633.273 | 556.126 | 1.189.399 | 457.765 | 1.647.164 | 170.350 |
| Dic | 631.075 | 153.827 | 76.051 | 211.629 | 1.072.583 | 445.354 | 357.666 | 1.875.603 | 1.291.668 | 982.210 | 2.273.878 | 1.260.373 | 3.534.251 | -1.658.648 |
| 2012 | 7.078.686 | 1.642.081 | 2.903.239 | 2.246.650 | 13.870.656 | 6.289.305 | 501.439 | 20.661.400 | 10.435.563 | 6.959.566 | 17.395.129 | 5.232.497 | 22.627.626 | -1.966.227 |
| Ene | 625.295 | 126.069 | 87.397 | 153.849 | 992.610 | 499.962 | 42.020 | 1.534.592 | 677.299 | 256.028 | 933.327 | 40.290 | 973.617 | 560.975 |
| Feb | 528.141 | 124.744 | 51.786 | 180.021 | 884.692 | 519.101 | 16.487 | 1.420.280 | 808.659 | 411.934 | 1.220.594 | 226.470 | 1.447.063 | -26.784 |
| Mar | 532.788 | 120.857 | 104.442 | 193.748 | 951.835 | 610.849 | 37.193 | 1.599.877 | 842.206 | 613.860 | 1.456.065 | 326.158 | 1.782.224 | -182.347 |
| Abr | 543.682 | 126.085 | 384.414 | 190.119 | 1.244.299 | 464.372 | 2.192 | 1.710.863 | 782.189 | 644.772 | 1.426.961 | 362.336 | 1.789.296 | -78.433 |
| May | 592.521 | 151.916 | 489.611 | 231.636 | 1.465.684 | 569.156 | 23.135 | 2.057.974 | 791.780 | 660.611 | 1.452.391 | 303.005 | 1.755.396 | 302.578 |
| Jun | 541.787 | 128.305 | 175.054 | 142.002 | 987.149 | 517.708 | 24.290 | 1.529.147 | 790.539 | 543.191 | 1.333.731 | 280.240 | 1.613.971 | -84.824 |
| Jul | 582.016 | 137.284 | 539.404 | 206.951 | 1.465.655 | 485.295 | 10.087 | 1.961.037 | 818.311 | 632.586 | 1.450.897 | 389.091 | 1.839.988 | 121.050 |
| Ago | 596.650 | 147.389 | 121.817 | 203.262 | 1.069.118 | 501.319 | 7.866 | 1.578.303 | 804.648 | 564.784 | 1.369.432 | 328.192 | 1.697.623 | -119.321 |
| Sep | 596.263 | 149.342 | 412.432 | 162.064 | 1.320.101 | 537.918 | 3.770 | 1.861.790 | 813.721 | 496.192 | 1.309.913 | 240.107 | 1.550.021 | 311.769 |
| Oct | 614.037 | 154.061 | 82.927 | 219.122 | 1.070.148 | 516.925 | 25.524 | 1.612.596 | 842.199 | 528.755 | 1.370.954 | 364.009 | 1.734.963 | -122.367 |
| Nov | 678.930 | 147.184 | 372.785 | 197.079 | 1.395.978 | 419.029 | 124.549 | 1.939.557 | 856.984 | 647.403 | 1.504.387 | 1.402.964 | 2.907.351 | -967.794 |
| Dic | 646.575 | 128.845 | 81.170 | 166.797 | 1.023.386 | 647.672 | 184.325 | 1.855.383 | 1.607.028 | 959.450 | 2.566.478 | 969.636 | 3.536.113 | -1.680.730 |
| 2013* | 7.883.697 | 1.631.908 | 3.097.576 | 2.177.267 | 14.790.448 | 6.450.929 | 239.513 | 21.480.889 | 11.676.700 | 7.175.218 | 18.851.917 | 5.089.458 | 23.941.376 | -2.460.486 |
| Ene | 718.822 | 134.375 | 106.335 | 187.007 | 1.146.538 | 500.346 | 37.708 | 1.684.592 | 818.414 | 546.864 | 1.365.278 | 576.826 | 1.942.104 | -257.512 |
| Feb | 556.484 | 113.946 | 61.970 | 155.862 | 888.262 | 657.136 | 13.774 | 1.559.172 | 913.470 | 615.649 | 1.529.119 | 336.018 | 1.865.137 | -305.965 |
| Mar | 511.454 | 103.673 | 126.728 | 193.493 | 935.348 | 575.105 | 39.671 | 1.550.124 | 946.331 | 452.597 | 1.398.927 | 420.575 | 1.819.502 | -269.378 |
| Abr | 657.627 | 137.403 | 446.917 | 185.600 | 1.427.547 | 608.377 | 16.456 | 2.052.380 | 906.896 | 615.727 | 1.522.622 | 275.391 | 1.798.013 | 254.367 |
| May | 645.526 | 125.146 | 506.850 | 233.351 | 1.510.874 | 440.165 | 39.065 | 1.990.105 | 886.007 | 618.255 | 1.504.262 | 290.893 | 1.795.156 | 194.949 |
| Jun | 620.575 | 118.973 | 151.906 | 161.448 | 1.052.902 | 443.296 | 13.322 | 1.509.521 | 893.970 | 507.178 | 1.401.148 | 200.561 | 1.601.709 | -92.189 |
| Jul | 658.054 | 128.033 | 479.721 | 117.158 | 1.382.966 | 523.219 | 11.800 | 1.917.985 | 891.463 | 591.618 | 1.483.081 | 273.016 | 1.756.097 | 161.888 |
| Ago | 734.785 | 143.779 | 94.623 | 148.946 | 1.122.133 | 449.651 | 9.428 | 1.581.211 | 900.815 | 519.637 | 1.420.452 | 164.384 | 1.584.836 | -3.624 |
| Sep | 663.947 | 146.481 | 401.790 | 202.430 | 1.414.647 | 424.638 | 1.254 | 1.840.539 | 914.265 | 532.651 | 1.446.916 | 313.150 | 1.760.066 | 80.473 |
| Oct | 685.866 | 169.428 | 99.531 | 199.362 | 1.154.186 | 481.082 | 13.962 | 1.649.229 | 896.657 | 538.383 | 1.435.040 | 358.632 | 1.793.672 | -144.443 |
| Nov | 652.002 | 147.364 | 535.680 | 205.405 | 1.540.450 | 404.910 | 25.721 | 1.971.082 | 906.925 | 617.443 | 1.524.368 | 538.212 | 2.062.580 | -91.499 |
| Dic | 778.557 | 163.307 | 85.526 | 187.204 | 1.214.594 | 943.003 | 17.352 | 2.174.948 | 1.801.486 | 1.019.217 | 2.820.703 | 1.341.799 | 4.162.503 | -1.987.554 |
| 2014* | 3.662.716 | 691.461 | 1.550.105 | 1.044.204 | 6.948.485 | 2.831.518 | 56.826 | 9.836.830 | 4.702.334 | 3.025.499 | 7.727.834 | 1.403.666 | 9.131.499 | 705.330 |
| Ene | 766.352 | 144.047 | 178.248 | 216.502 | 1.305.149 | 375.344 | 525 | 1.681.018 | 890.246 | 449.099 | 1.339.345 | 125.615 | 1.464.960 | 216.059 |
| Feb | 663.110 | 143.374 | 67.471 | 171.744 | 1.045.699 | 751.298 | 3.059 | 1.800.057 | 945.412 | 542.519 | 1.487.931 | 298.839 | 1.786.769 | 13.287 |
| Mar | 731.925 | 136.165 | 163.464 | 214.614 | 1.246.168 | 442.570 | 8.546 | 1.697.285 | 950.380 | 721.338 | 1.671.719 | 296.329 | 1.968.048 | -270.763 |
| Abr | 754.845 | 126.519 | 464.513 | 221.426 | 1.567.303 | 401.125 | 1.115 | 1.969.543 | 955.087 | 645.621 | 1.600.708 | 282.031 | 1.882.739 | 86.804 |
| May | 746.484 | 141.356 | 676.409 | 219.917 | 1.784.165 | 861.181 | 43.581 | 2.688.927 | 961.208 | 666.923 | 1.628.131 | 400.852 | 2.028.983 | 659.944 |

Fuente: Ministerio de Hacienda, Dirección de Política Fiscal.

*Cifras preliminares.

Cuadro N° 38

Balanza de pagos - presentación normalizada. **
En millones de dólares.

| | 2011 | | | | | 2012* | | | | | 2013* | | | | | 2014* |
|--|---------------|----------------|---------------|---------------|-----------------|---------------|---------------|---------------|---------------|-----------------|---------------|---------------|---------------|---------------|-----------------|---------------|
| | I | II | III | IV | Total | I | II* | III* | IV* | Total | I* | II* | III* | IV* | Total | I* |
| I.- Cuenta corriente | -0,6 | 129,2 | 205,9 | -225,5 | 109,0 | -56,6 | 42,7 | 1,5 | -209,4 | -221,7 | 67,0 | 452,6 | 339,1 | -238,1 | 620,6 | 409,0 |
| A. Bienes 1/ | 202,0 | 392,3 | 369,6 | -109,7 | 854,2 | 110,1 | 363,2 | 162,9 | -65,4 | 570,8 | 288,8 | 862,6 | 550,7 | -39,7 | 1.662,3 | 670,4 |
| 1. Exportaciones (crédito) | 2.771,6 | 3.353,6 | 3.560,8 | 2.952,7 | 12.638,6 | 2.630,1 | 3.018,3 | 3.063,9 | 2.941,2 | 11.653,6 | 3.225,2 | 3.839,5 | 3.559,8 | 2.980,3 | 13.604,7 | 3.470,5 |
| 2. Importaciones (débito) | -2.569,6 | -2.961,3 | -3.191,2 | -3.062,4 | -11.784,5 | -2.520,0 | -2.655,1 | -2.901,0 | -3.006,6 | -11.082,8 | -2.936,4 | -2.976,9 | -3.009,1 | -3.020,0 | -11.942,4 | -2.800,1 |
| B. Servicios | -52,5 | -129,4 | -10,5 | 11,7 | -180,6 | -49,0 | -116,0 | -29,3 | 24,1 | -170,2 | -55,3 | -140,1 | -26,9 | -5,0 | -227,4 | -84,1 |
| 1. Transportes | -72,0 | -137,2 | -50,1 | -50,1 | -309,4 | -76,0 | -124,2 | -55,8 | -39,8 | -295,9 | -75,0 | -115,7 | -41,5 | -51,7 | -283,9 | -82,7 |
| 2. Viajes | 6,5 | 4,1 | 25,8 | 30,6 | 67,0 | 12,9 | | 13,7 | 31,1 | 57,7 | 6,9 | -10,8 | 8,2 | 25,4 | 29,7 | 5,6 |
| 3. Otros servicios 2/ | 13,0 | 3,7 | 13,8 | 31,2 | 61,8 | 14,1 | 8,2 | 12,8 | 32,8 | 68,0 | 12,7 | -13,6 | 6,4 | 21,3 | 26,8 | -7,0 |
| C. Renta | -312,1 | -309,5 | -339,4 | -317,1 | -1.278,2 | -300,4 | -379,6 | -330,3 | -370,7 | -1.381,0 | -330,7 | -417,7 | -372,0 | -381,7 | -1.502,1 | -318,5 |
| 1. Remuneración a empleados | | | | | | | | | | | | | | | | |
| 2. Renta de la inversión | -312,1 | -309,5 | -339,4 | -317,1 | -1.278,2 | -300,4 | -379,6 | -330,3 | -370,7 | -1.381,0 | -330,7 | -417,7 | -372,0 | -381,7 | -1.502,1 | -318,5 |
| 2.1 Inver. Extr. Directa | -154,9 | -150,4 | -171,0 | -164,7 | -641,0 | -148,4 | -230,4 | -186,5 | -234,0 | -799,3 | -180,4 | -260,4 | -221,9 | -233,1 | -895,8 | -155,7 |
| 2.2 Inver. de Cartera | | | | | | | | | | | -11,9 | -16,9 | -18,5 | -16,9 | -64,4 | -18,5 |
| 2.3 Otra inversión | -157,2 | -159,2 | -168,4 | -152,4 | -637,2 | -152,0 | -149,2 | -143,8 | -136,7 | -581,7 | -138,4 | -140,3 | -131,5 | -131,7 | -541,9 | -144,3 |
| D. Transferencias corrientes | 161,9 | 175,8 | 186,3 | 189,6 | 713,6 | 182,6 | 175,2 | 198,2 | 202,7 | 758,7 | 164,3 | 147,7 | 187,3 | 188,3 | 687,6 | 141,2 |
| II. Cuenta capital y financiera | -353,0 | 1.023,9 | -323,1 | 121,2 | 468,9 | -378,8 | 447,7 | -27,9 | 477,1 | 518,1 | 438,8 | -285,0 | -161,7 | 252,9 | 244,9 | -494,5 |
| A. Cuenta de capital | 10,0 | 10,0 | 10,0 | 10,0 | 40,0 | 12,0 | 15,0 | 12,0 | 12,0 | 51,0 | 14,4 | 18,0 | 14,4 | 14,4 | 61,2 | 22,0 |
| 1. Transferencias de capital | 10,0 | 10,0 | 10,0 | 10,0 | 40,0 | 12,0 | 15,0 | 12,0 | 12,0 | 51,0 | 14,4 | 18,0 | 14,4 | 14,4 | 61,2 | 22,0 |
| B. Cuenta financiera | -363,0 | 1.013,9 | -333,1 | 111,2 | 428,9 | -390,8 | 432,7 | -39,9 | 465,1 | 467,1 | 424,4 | -303,0 | -176,1 | 238,5 | 183,7 | -516,5 |
| 1. Inversión directa | -113,7 | 320,4 | 103,4 | 246,9 | 557,0 | 284,2 | 205,0 | -69,8 | 60,1 | 479,5 | 131,1 | -31,5 | 144,6 | 138,2 | 382,4 | 58,6 |
| 2. Inversión de cartera | | | | 100,0 | 100,0 | | | | 500,0 | 500,0 | 500,0 | | | | 500,0 | |
| 3. Otra inversión | -249,3 | 693,5 | -436,5 | -235,7 | -228,0 | -675,0 | 227,7 | 29,9 | -95,0 | -512,4 | -206,7 | -271,5 | -320,7 | 100,3 | -698,7 | -575,2 |
| 3.1 Activos | -126,8 | 828,5 | -381,9 | -71,2 | 248,5 | -360,1 | 313,3 | 50,7 | -277,7 | -273,7 | 67,5 | -223,4 | -280,6 | 274,0 | -162,4 | -495,4 |
| 3.1.1 Créditos comerciales | -14,3 | -8,5 | -7,7 | -14,3 | -44,9 | -7,2 | -22,0 | -7,3 | -10,7 | -47,1 | -13,6 | -7,1 | -7,1 | -7,1 | -34,8 | -6,1 |
| 3.1.2 Préstamos | -215,2 | 233,8 | -8,9 | 152,4 | 162,1 | -165,0 | 110,4 | -21,6 | -9,9 | -86,1 | -31,5 | 19,5 | -50,9 | 250,0 | 187,1 | 6,9 |
| 3.1.3 Moneda y depósitos | 101,9 | 617,2 | -380,4 | -181,5 | 157,2 | -217,6 | 235,6 | 72,6 | -259,9 | -169,3 | 113,9 | -236,5 | -205,1 | 130,5 | -197,3 | -398,9 |
| 3.1.4 Otros activos | 0,8 | -14,0 | 15,1 | -27,8 | -25,9 | 29,7 | -10,7 | 7,0 | 2,8 | 28,8 | -1,3 | 0,7 | -17,5 | -99,4 | -117,5 | -97,3 |
| 3.2 Pasivos | -122,5 | -135,0 | -54,6 | -164,4 | -476,6 | -314,9 | -85,7 | -20,8 | 182,7 | -238,7 | -274,3 | -48,2 | -40,1 | -173,7 | -536,3 | -79,8 |
| 3.2.1 Créditos comerciales | 9,8 | -130,0 | 14,9 | 79,4 | -25,9 | -76,4 | 31,4 | -31,0 | 279,7 | 203,7 | -33,3 | 20,4 | 8,5 | -26,8 | -31,2 | -16,4 |
| 3.2.2 Préstamos | -140,4 | -16,4 | -109,9 | -88,6 | -355,3 | -240,1 | -171,2 | 14,8 | -115,6 | -512,1 | -296,3 | -164,6 | -68,9 | -122,6 | -652,4 | -133,6 |
| 3.2.3 Moneda y depósitos | -65,3 | -13,5 | 2,8 | -64,0 | -140,0 | -2,3 | 39,7 | -27,6 | -32,1 | -22,3 | -56,4 | -36,4 | 16,5 | 12,3 | -64,0 | 1,2 |
| 3.2.4 Otros pasivos | 73,3 | 24,9 | 37,6 | -91,2 | 44,6 | 3,9 | 14,5 | 23,0 | 50,7 | 92,0 | 111,8 | 132,4 | 3,8 | -36,6 | 211,4 | 69,0 |
| III. Errores y omisiones | 524,4 | -619,0 | 132,0 | 168,8 | 206,2 | 221,4 | -480,4 | -14,6 | -47,2 | -320,9 | 359,1 | -81,9 | -67,4 | -39,6 | 170,2 | 212,0 |
| IV. Activos de reserva | -170,8 | -534,0 | -14,8 | -64,5 | -784,1 | 214,0 | -10,0 | 41,0 | -220,5 | 24,5 | -864,9 | -85,6 | -110,0 | 24,8 | -1.035,7 | -126,5 |

Fuente: Sub Gerencia General de Política Monetaria, Departamento de Cuentas Externas.

*Cifras preliminares.

Nota: **Considerando como Residentes a Itaipú y Yacyretá. Presentación adaptada a la 5ta. Versión del Manual de Balanza de Pagos del Fondo Monetario Internacional .

Observación:

1/ Incluye exportación de energía eléctrica de las entidades binacionales, reexportaciones, comercio exterior registrado en Aduana y otros.

2/ Variación de las reservas internacionales netas; Incremento (-) y Pérdida (+)

La Balanza de Pagos del Paraguay está sujeta a nueva metodología. Link de consulta:

http://www.bcp.gov.py/attachments/article/434/Cambio_de_NO_RESIDENCIA_a_RESIDENCIA_281212.pdf

Cuadro N° 39

Resumen de la cuenta corriente por componentes normalizados.**

En millones de dólares.

| Partida | 2011 | | | | | 2012* | | | | | 2013* | | | | | 2014* |
|--|-----------------|-----------------|-----------------|-----------------|------------------|-----------------|-----------------|-----------------|-----------------|------------------|-----------------|-----------------|-----------------|-----------------|------------------|-----------------|
| | I | II | III | IV | Total | I | II* | III* | IV* | Total | I* | II* | III* | IV* | Total | I* |
| I. Cuenta corriente | -0,6 | 129,2 | 205,9 | -225,5 | 109,0 | -56,6 | 42,7 | 1,5 | -209,4 | -221,7 | 67,0 | 452,6 | 339,1 | -238,1 | 620,6 | 409,0 |
| Exportaciones de bienes, servicios y renta | 2.921,4 | 3.528,9 | 3.780,9 | 3.165,6 | 13.396,8 | 2.792,4 | 3.199,9 | 3.271,4 | 3.188,2 | 12.452,0 | 3.421,5 | 4.043,8 | 3.798,7 | 3.224,9 | 14.489,0 | 3.673,1 |
| A. Bienes | 2.771,6 | 3.353,6 | 3.560,8 | 2.952,7 | 12.638,6 | 2.630,1 | 3.018,3 | 3.063,9 | 2.941,2 | 11.653,6 | 3.225,2 | 3.839,5 | 2.980,3 | 2.980,3 | 13.604,7 | 3.470,5 |
| 1. Mercancías generales | 2.738,6 | 3.316,0 | 3.523,9 | 2.913,1 | 12.491,6 | 2.594,7 | 2.982,1 | 3.026,4 | 2.903,5 | 11.506,7 | 3.191,3 | 3.796,2 | 3.511,9 | 2.936,9 | 13.436,3 | 3.419,3 |
| 2. Bienes para transformación | 31,2 | 35,2 | 34,2 | 37,9 | 138,5 | 33,6 | 33,8 | 34,9 | 36,0 | 138,3 | 32,1 | 40,9 | 45,2 | 41,7 | 159,9 | 49,3 |
| 3. Reparaciones de bienes | 0,1 | 0,1 | 0,1 | 0,1 | 0,5 | 0,1 | 0,1 | 0,1 | 0,1 | 0,5 | 0,1 | 0,1 | 0,1 | 0,1 | 0,5 | 0,1 |
| 4. Bienes adq. en puertos por medios de transporte | 1,7 | 2,3 | 2,5 | 1,6 | 8,0 | 1,7 | 2,3 | 2,5 | 1,6 | 8,0 | 1,7 | 2,3 | 2,5 | 1,6 | 8,0 | 1,8 |
| 5. Oro no monetario | 0,0 | 0,0 | 0,0 | 0,0 | 0,0 | 0,0 | 0,0 | 0,0 | 0,0 | 0,0 | 0,0 | 0,0 | 0,0 | 0,0 | 0,0 | 0,0 |
| B. Servicios | 141,0 | 166,0 | 211,3 | 204,0 | 722,3 | 153,9 | 171,8 | 196,6 | 234,0 | 756,3 | 187,8 | 193,7 | 227,7 | 233,0 | 842,2 | 193,8 |
| 1. Transportes | 45,2 | 76,5 | 97,6 | 63,8 | 283,1 | 44,3 | 75,7 | 90,4 | 82,6 | 293,0 | 64,7 | 109,3 | 117,8 | 82,1 | 374,0 | 74,8 |
| 2. Viajes | 51,1 | 53,3 | 66,0 | 70,3 | 240,7 | 64,6 | 56,5 | 61,0 | 82,4 | 264,5 | 68,1 | 57,4 | 62,9 | 84,3 | 272,7 | 70,2 |
| 3. Servicios de comunicaciones | 6,3 | 3,3 | 3,3 | 3,3 | 16,0 | 3,3 | 3,3 | 3,3 | 3,3 | 13,0 | 3,3 | 3,3 | 3,3 | 3,3 | 13,0 | 2,8 |
| 4. Servicios de construcción | 0,0 | 0,0 | 0,0 | 0,0 | 0,0 | 0,0 | 0,0 | 0,0 | 0,0 | 0,0 | 0,0 | 0,0 | 0,0 | 0,0 | 0,0 | 0,0 |
| 5. Servicios de seguros | 6,0 | 6,0 | 6,0 | 6,0 | 24,0 | 5,0 | 5,0 | 5,0 | 5,0 | 20,0 | 5,0 | 5,0 | 5,0 | 5,0 | 20,0 | 6,0 |
| 6. Servicios financieros | 1,4 | 1,0 | 2,6 | 0,4 | 5,4 | 0,7 | 0,5 | 1,0 | 0,5 | 2,7 | 0,8 | 0,8 | 1,1 | 0,5 | 3,2 | 2,5 |
| 7. Servicios de informática y de información | 0,1 | 0,1 | 0,1 | 0,1 | 0,4 | 0,1 | 0,1 | 0,1 | 0,1 | 0,4 | 0,1 | 0,1 | 0,1 | 0,1 | 0,4 | 0,1 |
| 8. Regalías y derechos de licencia | 0,0 | 0,0 | 0,0 | 0,0 | 0,0 | 0,0 | 0,0 | 0,0 | 0,0 | 0,0 | 0,0 | 0,0 | 0,0 | 0,0 | 0,0 | 0,0 |
| 9. Otros servicios empresariales | 0,9 | 0,8 | 0,8 | 0,2 | 2,7 | 0,9 | 0,8 | 0,8 | 0,2 | 2,7 | 0,9 | 0,8 | 0,8 | 0,2 | 2,7 | 0,9 |
| 10. Servicios personales, culturales y recreativos | 0,0 | 0,0 | 0,0 | 0,0 | 0,0 | 0,0 | 0,0 | 0,0 | 0,0 | 0,0 | 0,0 | 0,0 | 0,0 | 0,0 | 0,0 | 0,0 |
| 11. Servicios del gobierno, n.i.o.p. | 30,0 | 25,0 | 35,0 | 60,0 | 150,0 | 35,0 | 30,0 | 35,0 | 60,0 | 160,0 | 45,0 | 17,0 | 36,8 | 57,5 | 156,3 | 36,6 |
| C. Renta | 8,9 | 9,3 | 8,8 | 8,9 | 35,9 | 8,4 | 9,8 | 10,9 | 13,0 | 42,1 | 8,5 | 10,7 | 11,3 | 11,6 | 42,0 | 8,8 |
| 1. Remuneración de empleados | 0,0 | 0,0 | 0,0 | 0,0 | 0,0 | 0,0 | 0,0 | 0,0 | 0,0 | 0,0 | 0,0 | 0,0 | 0,0 | 0,0 | 0,0 | 0,0 |
| 2. Renta de la inversión | 8,9 | 9,3 | 8,8 | 8,9 | 35,9 | 8,4 | 9,8 | 10,9 | 13,0 | 42,1 | 8,5 | 10,7 | 11,3 | 11,6 | 42,0 | 8,8 |
| 2.1 Inversión directa | 0,1 | 0,1 | 0,0 | 0,0 | 0,2 | 0,1 | 0,1 | 0,0 | 0,0 | 0,2 | 0,1 | 0,1 | 0,0 | 0,0 | 0,2 | 0,1 |
| 2.2 Inversión de cartera | 0,0 | 0,0 | 0,0 | 0,0 | 0,0 | 0,0 | 0,0 | 0,0 | 0,0 | 0,0 | 0,0 | 0,0 | 0,0 | 0,0 | 0,0 | 0,0 |
| 2.3 Otra inversión | 8,8 | 9,2 | 8,8 | 8,9 | 35,7 | 8,3 | 9,7 | 10,9 | 13,0 | 41,9 | 8,4 | 10,6 | 11,3 | 11,6 | 41,8 | 8,7 |
| Importaciones de bienes, servicios y renta | -3.084,0 | -3.575,5 | -3.761,2 | -3.580,7 | -14.001,4 | -3.031,7 | -3.332,4 | -3.468,1 | -3.600,3 | -13.432,4 | -3.518,8 | -3.739,0 | -3.647,0 | -3.651,3 | -14.556,1 | -3.405,3 |
| A. Bienes | -2.569,6 | -2.961,3 | -3.191,2 | -3.062,4 | -11.784,5 | -2.520,0 | -2.655,1 | -2.901,0 | -3.006,6 | -11.082,8 | -2.936,4 | -2.976,9 | -3.009,1 | -3.020,0 | -11.942,4 | -2.800,1 |
| 1. Mercancías generales | -2.553,8 | -2.945,6 | -3.174,2 | -3.044,2 | -11.717,8 | -2.503,4 | -2.637,9 | -2.880,8 | -2.987,2 | -11.009,0 | -2.917,7 | -2.955,5 | -2.985,7 | -2.997,1 | -11.856,0 | -2.770,2 |
| 2. Bienes para transformación | -14,0 | -14,8 | -16,1 | -16,0 | -60,9 | -15,2 | -16,3 | -19,3 | -17,2 | -68,0 | -16,9 | -20,5 | -22,5 | -20,7 | -80,6 | -28,1 |
| 3. Reparaciones de bienes | -0,2 | -0,2 | -0,2 | -0,2 | -0,8 | -0,2 | -0,2 | -0,2 | -0,2 | -0,8 | -0,2 | -0,2 | -0,2 | -0,2 | -0,8 | -0,2 |
| 4. Bienes adq. en puertos por medios de transporte | -1,6 | -0,7 | -0,7 | -2,0 | -5,0 | -1,6 | -0,7 | -0,7 | -2,0 | -5,0 | -1,6 | -0,7 | -0,7 | -2,0 | -5,0 | -1,6 |
| 5. Oro no monetario | 0,0 | 0,0 | 0,0 | 0,0 | 0,0 | 0,0 | 0,0 | 0,0 | 0,0 | 0,0 | 0,0 | 0,0 | 0,0 | 0,0 | 0,0 | 0,0 |
| B. Servicios | -193,4 | -295,4 | -221,8 | -192,3 | -902,9 | -202,9 | -287,9 | -225,9 | -210,0 | -926,5 | -243,2 | -333,8 | -254,7 | -238,0 | -1.069,6 | -277,9 |
| 1. Transportes | -117,2 | -213,7 | -147,7 | -113,9 | -592,5 | -120,3 | -199,9 | -146,2 | -122,4 | -588,9 | -139,6 | -225,0 | -159,4 | -133,8 | -657,9 | -157,5 |
| 2. Viajes | -44,6 | -49,2 | -40,2 | -39,7 | -173,7 | -51,7 | -56,5 | -47,3 | -51,3 | -206,8 | -61,2 | -68,2 | -54,7 | -58,9 | -243,0 | -64,6 |
| 3. Servicios de comunicaciones | -1,0 | -1,0 | -1,0 | -1,0 | -4,0 | -1,0 | -1,0 | -1,0 | -1,0 | -4,0 | -1,0 | -1,0 | -1,0 | -1,0 | -4,0 | -1,0 |
| 4. Servicios de construcción | 0,0 | 0,0 | 0,0 | 0,0 | 0,0 | 0,0 | 0,0 | 0,0 | 0,0 | 0,0 | 0,0 | 0,0 | 0,0 | 0,0 | 0,0 | |
| 5. Servicios de seguros | -11,2 | -11,4 | -12,1 | -12,3 | -47,1 | -11,2 | -11,4 | -12,1 | -12,3 | -47,1 | -11,2 | -11,4 | -12,1 | -12,3 | -47,1 | -26,9 |
| 6. Servicios financieros | -6,7 | -7,5 | -7,9 | -12,3 | -34,4 | -10,9 | -11,5 | -11,3 | -13,8 | -47,5 | -13,7 | -11,9 | -14,1 | -14,1 | -50,6 | -13,2 |
| 7. Servicios de informática y de información | -0,4 | -0,2 | -0,2 | -1,3 | -2,1 | -0,4 | -0,2 | -0,2 | -1,3 | -2,1 | -0,4 | -0,2 | -0,2 | -1,3 | -2,1 | -0,4 |
| 8. Regalías y derechos de licencia | -0,5 | -0,5 | -0,9 | -0,6 | -2,5 | -0,5 | -0,5 | -0,9 | -0,6 | -2,5 | -0,5 | -0,5 | -0,9 | -0,6 | -2,5 | -0,5 |
| 9. Otros servicios empresariales | -1,8 | -1,8 | -1,8 | -1,2 | -6,6 | -1,8 | -1,8 | -1,8 | -1,2 | -6,6 | -1,8 | -1,8 | -1,8 | -1,2 | -6,6 | -1,8 |
| 10. Servicios personales, culturales y recreativos | 0,0 | 0,0 | 0,0 | 0,0 | 0,0 | 0,0 | 0,0 | 0,0 | 0,0 | 0,0 | 0,0 | 0,0 | 0,0 | 0,0 | 0,0 | 0,0 |
| 11. Servicios del gobierno, n.i.o.p. | -10,0 | -10,0 | -10,0 | -10,0 | -40,0 | -5,0 | -5,0 | -5,0 | -6,0 | -21,0 | -5,0 | -5,0 | -5,0 | -6,0 | -21,0 | -7,0 |
| C. Renta | -321,0 | -318,8 | -348,2 | -326,0 | -1.314,1 | -308,8 | -389,4 | -341,3 | -383,7 | -1.423,1 | -339,2 | -428,3 | -383,2 | -393,3 | -1.544,1 | -327,3 |
| 1. Remuneración de empleados | 0,0 | 0,0 | 0,0 | 0,0 | 0,0 | 0,0 | 0,0 | 0,0 | 0,0 | 0,0 | 0,0 | 0,0 | 0,0 | 0,0 | 0,0 | 0,0 |
| 2. Renta de la inversión | -321,0 | -318,8 | -348,2 | -326,0 | -1.314,1 | -308,8 | -389,4 | -341,3 | -383,7 | -1.423,1 | -339,2 | -428,3 | -383,2 | -393,3 | -1.544,1 | -327,3 |
| 2.1 Inversión directa | -155,0 | -150,5 | -171,0 | -164,7 | -641,2 | -148,5 | -230,5 | -186,5 | -234,0 | -799,5 | -180,5 | -260,5 | -221,9 | -233,1 | -896,0 | -155,8 |
| 2.2 Inversión de cartera | 0,0 | 0,0 | 0,0 | 0,0 | 0,0 | 0,0 | 0,0 | 0,0 | 0,0 | 0,0 | -11,9 | -16,9 | -18,5 | -64,4 | -18,5 | |
| 2.3 Otra inversión | -166,0 | -168,4 | -177,2 | -161,3 | -672,9 | -158,9 | -154,8 | -149,7 | -149,7 | -623,6 | -150,9 | -142,8 | -143,3 | -143,3 | -583,8 | -152,9 |
| Balance de bienes | 202,0 | 392,3 | 369,6 | -109,7 | 854,2 | 110,1 | 363,2 | 162,9 | -65,4 | 570,8 | 288,8 | 862,6 | 550,7 | -39,7 | 1.662,3 | 670,4 |
| Balance de servicios | -52,5 | -129,4 | -105,5 | 11,7 | -180,6 | -49,0 | -116,0 | -29,3 | 24,1 | -170,2 | -55,3 | -140,1 | -26,9 | -5,0 | -227,4 | -84,1 |
| Balance de renta | -312,1 | -309,5 | -339,4 | -317,1 | -1.278,2 | -300,4 | -379,6 | -330,3 | -370,7 | -1.381,0 | -330,7 | -417,7 | -372,0 | -381,7 | -1.502,1 | -318,5 |
| D. Transferencias corrientes | 161,9 | 175,8 | 186,3 | 189,6 | 713,6 | 182,6 | 175,2 | 198,2 | 202,7 | 758,7 | 164,3 | 147,7 | 187,3 | 188,3 | 687,6 | 141,2 |
| 1. Gobierno general | 21,7 | 1,7 | 1,7 | 1,5 | 26,6 | 3,7 | 3,7 | 3,7 | 3,5 | 14,6 | 1,7 | 1,7 | 1,7 | 1,5 | 6,6 | 1,7 |
| 2. Otros sectores | 140,2 | 174,1 | 184,6 | 188,1 | 687,0 | 178,9 | 171,5 | 194,5 | 199,2 | 744,1 | 162,6 | 146,0 | 185,6 | 186,8 | 681,0 | 139,5 |

Fuente: Sub Gerencia General de Política Monetaria, Departamento de Cuentas Externas.

*Cifras preliminares.

Nota: **Considerando como Residentes a Itaipú y Yacyretá. Presentación adaptada a la 5ta. Versión del Manual de Balanza de Pagos del Fondo Monetario Internacional.

Cuadro N° 40

Resumen de la Cuenta de Capital y Financiera por componentes normalizados.**
En millones de dólares.

| Partida | 2011 | | | | | 2012* | | | | | 2013* | | | | | 2014* |
|--|---------------|---------------|---------------|---------------|---------------|---------------|---------------|--------------|---------------|---------------|---------------|---------------|---------------|---------------|-----------------|---------------|
| | I | II | III | IV | Total | I | II* | III* | IV* | Total | I* | II* | III* | IV* | Total | I* |
| II. Cuenta de Capital y Financiera | -523,8 | 489,9 | -337,9 | 56,7 | -315,2 | -164,8 | 437,7 | 13,1 | 256,6 | 542,6 | -426,1 | -370,7 | -271,7 | 277,7 | -790,8 | -621,0 |
| A. Cuenta de Capital | 10,0 | 10,0 | 10,0 | 10,0 | 40,0 | 12,0 | 15,0 | 12,0 | 12,0 | 51,0 | 14,4 | 18,0 | 14,4 | 14,4 | 61,2 | 22,0 |
| B. Cuenta Financiera (1+2+3+4+5) | -533,8 | 479,9 | -347,9 | 46,7 | -355,2 | -176,8 | 422,7 | 1,1 | 244,6 | 491,6 | -440,5 | -388,7 | -286,1 | 263,3 | -852,0 | -643,0 |
| 1. Inversión directa | -113,7 | 320,4 | 103,4 | 246,9 | 557,0 | 284,2 | 205,0 | -69,8 | 60,1 | 479,5 | 131,1 | -31,5 | 144,6 | 138,2 | 382,4 | 58,6 |
| 1.1 En el Exterior | 0,0 | 0,0 | 0,0 | 0,0 | 0,0 | 0,0 | 0,0 | 0,0 | 0,0 | 0,0 | 0,0 | 0,0 | 0,0 | 0,0 | 0,0 | 0,0 |
| 1.1.1 Acciones y participaciones de capital | 0,0 | 0,0 | 0,0 | 0,0 | 0,0 | 0,0 | 0,0 | 0,0 | 0,0 | 0,0 | 0,0 | 0,0 | 0,0 | 0,0 | 0,0 | 0,0 |
| 1.1.2 Utilidades reinvertidas | 0,0 | 0,0 | 0,0 | 0,0 | 0,0 | 0,0 | 0,0 | 0,0 | 0,0 | 0,0 | 0,0 | 0,0 | 0,0 | 0,0 | 0,0 | 0,0 |
| 1.1.3 Otro capital | 0,0 | 0,0 | 0,0 | 0,0 | 0,0 | 0,0 | 0,0 | 0,0 | 0,0 | 0,0 | 0,0 | 0,0 | 0,0 | 0,0 | 0,0 | 0,0 |
| 1.1.4 Instrumentos financieros derivados | 0,0 | 0,0 | 0,0 | 0,0 | 0,0 | 0,0 | 0,0 | 0,0 | 0,0 | 0,0 | 0,0 | 0,0 | 0,0 | 0,0 | 0,0 | 0,0 |
| 1.2 En Paraguay | -113,7 | 320,4 | 103,4 | 246,9 | 557,0 | 284,2 | 205,0 | -69,8 | 60,1 | 479,5 | 131,1 | -31,5 | 144,6 | 138,2 | 382,4 | 58,6 |
| 1.2.1 Acciones y participaciones de capital | 77,3 | 119,1 | 30,5 | 139,2 | 366,1 | 147,5 | 51,1 | 24,3 | 12,7 | 235,6 | 29,1 | 88,8 | 38,0 | 48,1 | 204,0 | 35,9 |
| 1.2.2 Utilidades reinvertidas | -114,9 | -13,0 | 70,6 | -32,2 | -89,5 | -262,4 | 77,1 | 128,5 | 120,8 | 64,0 | -67,3 | -55,7 | 88,6 | 93,1 | 58,7 | -95,2 |
| 1.2.3 Otro capital | -76,1 | 214,3 | 2,3 | 139,9 | 280,4 | 399,1 | 76,8 | -222,6 | -73,4 | 179,9 | 169,3 | -64,6 | 18,0 | -3,0 | 119,7 | 117,8 |
| 1.2.4 Instrumentos financieros derivados | 0,0 | 0,0 | 0,0 | 0,0 | 0,0 | 0,0 | 0,0 | 0,0 | 0,0 | 0,0 | 0,0 | 0,0 | 0,0 | 0,0 | 0,0 | 0,0 |
| 2. Inversión de cartera | 0,0 | 0,0 | 0,0 | 100,0 | 100,0 | 0,0 | 0,0 | 0,0 | 500,0 | 500,0 | 500,0 | 0,0 | 0,0 | 0,0 | 500,0 | 0,0 |
| 2.1 Activos | 0,0 | 0,0 | 0,0 | 0,0 | 0,0 | 0,0 | 0,0 | 0,0 | 0,0 | 0,0 | 0,0 | 0,0 | 0,0 | 0,0 | 0,0 | 0,0 |
| 2.2 Pasivos | 0,0 | 0,0 | 0,0 | 100,0 | 100,0 | 0,0 | 0,0 | 0,0 | 500,0 | 500,0 | 500,0 | 0,0 | 0,0 | 0,0 | 500,0 | 0,0 |
| 3. Instrumentos financieros derivados | 0,0 | 0,0 | 0,0 | 0,0 | 0,0 | 0,0 | 0,0 | 0,0 | 0,0 | 0,0 | 0,0 | 0,0 | 0,0 | 0,0 | 0,0 | 0,0 |
| 2.1 Activos | 0,0 | 0,0 | 0,0 | 0,0 | 0,0 | 0,0 | 0,0 | 0,0 | 0,0 | 0,0 | 0,0 | 0,0 | 0,0 | 0,0 | 0,0 | 0,0 |
| 2.2 Pasivos | 0,0 | 0,0 | 0,0 | 0,0 | 0,0 | 0,0 | 0,0 | 0,0 | 0,0 | 0,0 | 0,0 | 0,0 | 0,0 | 0,0 | 0,0 | 0,0 |
| 4. Otra inversión | -249,3 | 693,5 | -436,5 | -235,7 | -228,0 | -675,0 | 227,7 | 29,9 | -95,0 | -512,4 | -206,7 | -271,5 | -320,7 | 100,3 | -698,7 | -575,2 |
| 4.1 Activos | -126,8 | 828,5 | -381,9 | -71,2 | 248,5 | -360,1 | 313,3 | 50,7 | -277,7 | -273,7 | 67,5 | -223,4 | -280,6 | 274,0 | -162,4 | -495,4 |
| 4.1.1 Créditos comerciales | -14,3 | -8,5 | -7,7 | -14,3 | -44,9 | -7,2 | -22,0 | -7,3 | -10,7 | -47,1 | -13,6 | -7,1 | -7,1 | -7,1 | -34,8 | -6,1 |
| 4.1.2 Préstamos | -215,2 | 233,8 | -8,9 | 152,4 | 162,1 | -165,0 | 110,4 | -21,6 | -9,9 | -86,1 | -31,5 | 19,5 | -50,9 | 250,0 | 187,1 | 6,9 |
| 4.1.3 Moneda y depósitos | 101,9 | 617,2 | -380,4 | -181,5 | 157,2 | -217,6 | 235,6 | 72,6 | -259,9 | -169,3 | 113,9 | -236,5 | -205,1 | 130,5 | -197,3 | -398,9 |
| 4.1.4 Otros activos | 0,8 | -14,0 | 15,1 | -27,8 | -25,9 | 29,7 | -10,7 | 7,0 | 2,8 | 28,8 | -1,3 | 0,7 | -17,5 | -99,4 | -117,5 | -97,3 |
| 4.2 Pasivos | -122,5 | -135,0 | -54,6 | -164,4 | -476,6 | -314,9 | -85,7 | -20,8 | 182,7 | -238,7 | -274,3 | -48,2 | -40,1 | -173,7 | -536,3 | -79,8 |
| 4.2.1 Créditos comerciales | 9,8 | -130,0 | 14,9 | 79,4 | -25,9 | -76,4 | 31,4 | -31,0 | 279,7 | 203,7 | -33,3 | 20,4 | 8,5 | -26,8 | -31,2 | -16,4 |
| 4.2.2 Préstamos | -140,4 | -16,4 | -109,9 | -88,6 | -355,3 | -240,1 | -171,2 | 14,8 | -115,6 | -512,1 | -296,3 | -164,6 | -68,9 | -122,6 | -652,4 | -133,6 |
| 4.2.3 Moneda y depósitos | -65,3 | -13,5 | 2,8 | -64,0 | -140,0 | -2,3 | 39,7 | -27,6 | -32,1 | -22,3 | -56,4 | -36,4 | 16,5 | 12,3 | -64,0 | 1,2 |
| 4.2.4 Otros pasivos | 73,3 | 24,9 | 37,6 | -91,2 | 44,6 | 3,9 | 14,5 | 23,0 | 50,7 | 92,0 | 111,8 | 132,4 | 3,8 | -36,6 | 211,4 | 69,0 |
| 5. Activos de reserva | -170,8 | -534,0 | -14,8 | -64,5 | -784,1 | 214,0 | -10,0 | 41,0 | -220,5 | 24,5 | -864,9 | -85,6 | -110,0 | 24,8 | -1.035,7 | -126,5 |
| III. Errores y omisiones netos | 524,4 | -619,0 | 132,0 | 168,8 | 206,2 | 221,4 | -480,4 | -14,6 | -47,2 | -320,9 | 359,1 | -81,9 | -67,4 | -39,6 | 170,2 | 212,0 |

Fuente: Sub Gerencia General de Política Monetaria, Departamento de Cuentas Externas.

*Cifras preliminares.

Nota: **Considerando como Residentes a Itaipú y Yacyretá. Presentación adaptada a la 5ta. Versión del Manual de Balanza de Pagos del Fondo Monetario Internacional.

Cuadro Nº 41

Balanza de pagos de Paraguay.**
Presentación analítica.
En millones de dólares.

| Partida | 2011 | | | | | 2012* | | | | | 2013* | | | | | 2014* |
|--|---------------|----------------|---------------|---------------|---------------|---------------|---------------|---------------|---------------|---------------|---------------|---------------|---------------|---------------|-----------------|---------------|
| | I | II | III | IV | Total | I | II* | III* | IV* | Total | I* | II* | III* | IV* | Total | I* |
| A. Cuenta corriente | -0,6 | 129,2 | 205,9 | -225,5 | 109,0 | -56,6 | 42,7 | 1,5 | -209,4 | -221,7 | 67,0 | 452,6 | 339,1 | -238,1 | 620,6 | 409,0 |
| 1. Bienes f.o.b. : exportaciones | 2.771,6 | 3.353,6 | 3.560,8 | 2.952,7 | 12.638,6 | 2.630,1 | 3.018,3 | 3.063,9 | 2.941,2 | 11.653,6 | 3.225,2 | 3.839,5 | 3.559,8 | 2.980,3 | 13.604,7 | 3.470,5 |
| 2. Bienes f.o.b. : importaciones | -2.569,6 | -2.961,3 | -3.191,2 | -3.062,4 | -11.784,5 | -2.520,0 | -2.655,1 | -2.901,0 | -3.006,6 | -11.082,8 | -2.936,4 | -2.976,9 | -3.009,1 | -3.020,0 | -11.942,4 | -2.800,1 |
| Balanza de bienes | 202,0 | 392,3 | 369,6 | -109,7 | 854,2 | 110,1 | 363,2 | 162,9 | -65,4 | 570,8 | 288,8 | 862,6 | 550,7 | -39,7 | 1.662,3 | 670,4 |
| 3. Servicios: crédito | 141,0 | 166,0 | 211,3 | 204,0 | 722,3 | 153,9 | 171,8 | 196,6 | 234,0 | 756,3 | 187,8 | 193,7 | 227,7 | 233,0 | 842,2 | 193,8 |
| 4. Servicios: débito | -193,4 | -295,4 | -221,8 | -192,3 | -902,9 | -202,9 | -287,9 | -225,9 | -210,0 | -926,5 | -243,2 | -333,8 | -254,7 | -238,0 | -1.069,6 | -277,9 |
| Balanza de bienes y servicios | 149,6 | 263,0 | 359,1 | -98,0 | 673,6 | 61,1 | 247,1 | 133,6 | -41,3 | 400,6 | 233,5 | 722,5 | 523,7 | -44,7 | 1.435,0 | 586,3 |
| 5. Renta: crédito | 8,9 | 9,3 | 8,8 | 8,9 | 35,9 | 8,4 | 9,8 | 10,9 | 13,0 | 42,1 | 8,5 | 10,7 | 11,3 | 11,6 | 42,0 | 8,8 |
| 6. Renta: débito | -321,0 | -318,8 | -348,2 | -326,0 | -1.314,1 | -308,8 | -389,4 | -341,3 | -383,7 | -1.423,1 | -339,2 | -428,3 | -383,2 | -393,3 | -1.544,1 | -327,3 |
| Balanza de bienes, servicios y renta | -162,5 | -46,6 | 19,7 | -415,1 | -604,6 | -239,2 | -132,5 | -196,7 | -412,1 | -980,4 | -97,3 | 304,8 | 151,7 | -426,4 | -67,1 | 267,8 |
| 7. Transferencias corrientes: crédito | 162,2 | 176,1 | 186,6 | 190,1 | 715,0 | 182,9 | 175,5 | 198,5 | 203,2 | 760,1 | 164,6 | 148,0 | 187,6 | 188,8 | 689,0 | 141,5 |
| 8. Transferencias corrientes: débito | -0,3 | -0,3 | -0,3 | -0,5 | -1,4 | -0,3 | -0,3 | -0,3 | -0,5 | -1,4 | -0,3 | -0,3 | -0,3 | -0,5 | -1,4 | -0,3 |
| Cuenta de capital y financiera | -353,0 | 1.023,7 | -323,5 | 119,5 | 466,6 | -378,8 | 447,7 | -27,9 | 477,5 | 518,5 | 438,8 | -285,0 | -161,7 | 252,9 | 244,9 | -487,3 |
| B. Cuenta de capital I/ | 10,0 | 10,0 | 10,0 | 10,0 | 40,0 | 12,0 | 15,0 | 12,0 | 12,0 | 51,0 | 14,4 | 18,0 | 14,4 | 14,4 | 61,2 | 22,0 |
| 9. Cuenta de capital: crédito | 10,0 | 10,0 | 10,0 | 10,0 | 40,0 | 12,0 | 15,0 | 12,0 | 12,0 | 51,0 | 14,4 | 18,0 | 14,4 | 14,4 | 61,2 | 22,0 |
| 10. Cuenta de capital: débito | 0,0 | 0,0 | 0,0 | 0,0 | 0,0 | 0,0 | 0,0 | 0,0 | 0,0 | 0,0 | 0,0 | 0,0 | 0,0 | 0,0 | 0,0 | 0,0 |
| Total, grupos A y B | 9,4 | 139,2 | 215,9 | -215,5 | 149,0 | -44,6 | 57,7 | 13,5 | -197,4 | -170,7 | 81,4 | 470,6 | 353,5 | -223,7 | 681,8 | 431,0 |
| C. Cuenta financiera I/ | -363,0 | 1.013,7 | -333,5 | 109,5 | 426,6 | -390,8 | 432,7 | -39,9 | 465,5 | 467,5 | 424,4 | -303,0 | -176,1 | 238,5 | 183,7 | -509,3 |
| 11. Inversión directa en el extranjero | 0,0 | 0,0 | 0,0 | 0,0 | 0,0 | 0,0 | 0,0 | 0,0 | 0,0 | 0,0 | 0,0 | 0,0 | 0,0 | 0,0 | 0,0 | 0,0 |
| 12. Inversión directa en economía declarante | -113,7 | 320,4 | 103,4 | 246,9 | 557,0 | 284,2 | 205,0 | -69,8 | 60,1 | 479,5 | 131,1 | -31,5 | 144,6 | 138,2 | 382,4 | 58,6 |
| 13. Inversión de cartera - activos | 0,0 | 0,0 | 0,0 | 0,0 | 0,0 | 0,0 | 0,0 | 0,0 | 0,0 | 0,0 | 0,0 | 0,0 | 0,0 | 0,0 | 0,0 | 0,0 |
| 13.1 Títulos de participación en capital | 0,0 | 0,0 | 0,0 | 0,0 | 0,0 | 0,0 | 0,0 | 0,0 | 0,0 | 0,0 | 0,0 | 0,0 | 0,0 | 0,0 | 0,0 | 0,0 |
| 13.2 Títulos de deuda | 0,0 | 0,0 | 0,0 | 0,0 | 0,0 | 0,0 | 0,0 | 0,0 | 0,0 | 0,0 | 0,0 | 0,0 | 0,0 | 0,0 | 0,0 | 0,0 |
| 14. Inversión de cartera - pasivos | 0,0 | 0,0 | 0,0 | 100,0 | 100,0 | 0,0 | 0,0 | 0,0 | 500,0 | 500,0 | 500,0 | 0,0 | 0,0 | 0,0 | 500,0 | 0,0 |
| 14.1 Títulos de participación en capital | 0,0 | 0,0 | 0,0 | 0,0 | 0,0 | 0,0 | 0,0 | 0,0 | 0,0 | 0,0 | 0,0 | 0,0 | 0,0 | 0,0 | 0,0 | 0,0 |
| 14.2 Títulos de deuda | 0,0 | 0,0 | 0,0 | 100,0 | 100,0 | 0,0 | 0,0 | 0,0 | 500,0 | 500,0 | 500,0 | 0,0 | 0,0 | 0,0 | 500,0 | 0,0 |
| 15. Instr. financieros derivados - activos | 0,0 | 0,0 | 0,0 | 0,0 | 0,0 | 0,0 | 0,0 | 0,0 | 0,0 | 0,0 | 0,0 | 0,0 | 0,0 | 0,0 | 0,0 | 0,0 |
| 16. Instr. financieros derivados - pasivos | 0,0 | 0,0 | 0,0 | 0,0 | 0,0 | 0,0 | 0,0 | 0,0 | 0,0 | 0,0 | 0,0 | 0,0 | 0,0 | 0,0 | 0,0 | 0,0 |
| 17. Otra inversión - activos | -126,8 | 828,5 | -381,9 | -71,2 | 248,5 | -360,1 | 313,3 | 50,7 | -277,7 | -273,7 | 67,5 | -223,4 | -280,6 | 274,0 | -162,4 | -495,4 |
| 17.1 Autoridades monetarias | 0,0 | 0,0 | 0,0 | 0,0 | 0,0 | 0,0 | 0,0 | 0,0 | 0,0 | 0,0 | 0,0 | 0,0 | 0,0 | 0,0 | 0,0 | 0,0 |
| 17.2 Gobierno general | 0,0 | 0,0 | 0,0 | 0,0 | 0,0 | 0,0 | 0,0 | 0,0 | 0,0 | 0,0 | 0,0 | 0,0 | 0,0 | 0,0 | 0,0 | 0,0 |
| 17.3 Bancos | -334,4 | 297,5 | -34,2 | 165,0 | 93,9 | -229,3 | 91,1 | 107,5 | -61,4 | -92,1 | 35,5 | -79,1 | -48,8 | 135,4 | 43,0 | -573,2 |
| 17.4 Otros sectores | 207,6 | 531,0 | -347,7 | -236,2 | 154,6 | -130,8 | 222,2 | -56,8 | -216,3 | -181,6 | 32,0 | -144,3 | -231,8 | 138,6 | -205,4 | 77,8 |
| 18. Otra inversión - pasivos | -122,5 | -135,2 | -55,0 | -166,1 | -478,9 | -314,9 | -85,7 | -20,8 | 183,1 | -238,3 | -274,3 | -48,2 | -40,1 | -173,7 | -536,3 | -72,6 |
| 18.1 Autoridades monetarias | 1,0 | -0,1 | -0,1 | -0,1 | 0,7 | 0,0 | 0,0 | 0,0 | 0,0 | 0,0 | 0,0 | 0,0 | 0,0 | 0,0 | 0,0 | 0,0 |
| 18.2 Gobierno general | -42,3 | 7,7 | -42,7 | 18,1 | -59,2 | -34,3 | -23,4 | -32,8 | 60,1 | -30,4 | -42,5 | -22,8 | 66,4 | 11,4 | 12,5 | 10,6 |
| 18.3 Bancos | -38,9 | -11,3 | 45,6 | -49,4 | -54,0 | 9,4 | 5,1 | 8,0 | 37,6 | 60,1 | -115,2 | 93,9 | 31,0 | -4,5 | 5,2 | 106,1 |
| 18.4 Otros sectores | -42,3 | -131,5 | -57,8 | -134,7 | -366,3 | -290,0 | -67,4 | 4,0 | 85,4 | -268,0 | -116,6 | -119,3 | -137,5 | -180,6 | -554,0 | -189,3 |
| Total, grupos A a C | -353,6 | 1.152,8 | -117,6 | -106,0 | 575,6 | -435,4 | 490,4 | -26,4 | 268,1 | 296,7 | 505,8 | 167,6 | 177,4 | 14,7 | 865,5 | -78,3 |
| D. Errores y omisiones netos | 524,4 | -619,0 | 132,0 | 168,8 | 206,2 | 221,4 | -480,4 | -14,6 | -47,2 | -320,9 | 359,1 | -81,9 | -67,4 | -39,6 | 170,2 | 212,0 |
| Total, grupos A a D (Balanza global) | 170,8 | 533,8 | 14,4 | 62,8 | 781,8 | -214,0 | 10,0 | -41,0 | 220,9 | -24,1 | 864,9 | 85,6 | 110,0 | -24,8 | 1.035,7 | 133,7 |
| E. Financiamiento | -170,8 | -533,8 | -14,4 | -62,8 | -781,8 | 214,0 | -10,0 | 41,0 | -220,9 | 24,1 | -864,9 | -85,6 | -110,0 | 24,8 | -1.035,7 | -133,7 |
| 19. Activos de reserva | -170,8 | -534,0 | -14,8 | -64,5 | -784,1 | 214,0 | -10,0 | 41,0 | -220,5 | 24,5 | -864,9 | -85,6 | -110,0 | 24,8 | -1.035,7 | -126,5 |
| 20. Uso crédito del FMI y préstamos del FMI | 0,0 | 0,0 | 0,0 | 0,0 | 0,0 | 0,0 | 0,0 | 0,0 | 0,0 | 0,0 | 0,0 | 0,0 | 0,0 | 0,0 | 0,0 | 0,0 |
| 21. Financiamiento excepcional | 0,0 | 0,2 | 0,4 | 1,7 | 2,3 | 0,0 | 0,0 | 0,0 | -0,4 | -0,4 | 0,0 | 0,0 | 0,0 | 0,0 | 0,0 | -7,2 |

Fuente: Sub Gerencia General de Política Monetaria, Departamento de Cuentas Externas.

*Cifras preliminares.

Nota: I/ Excluye componentes clasificados como grupo E.

Nota: **Considerando como Residentes a Itaipú y Yacretá. Presentación adaptada a la 5ta. Versión del Manual de Balanza de Pagos del Fondo Monetario Internacional.

Cuadro N° 42

Posición de Inversión Internacional (saldo a fin de periodo).**
En millones de dólares.

| Partida | 2011 | | | | | 2012* | | | | | 2013* | | | | | 2014* |
|---|-----------------|------------------|------------------|-----------------|-----------------|-----------------|------------------|------------------|------------------|------------------|------------------|-----------------|-----------------|-----------------|-----------------|-----------------|
| | I | II | III | IV | Total | I | II | III | IV | Total | I | II | III | IV | Total | I |
| I. Activos | 8.887,3 | 8.589,5 | 8.842,3 | 8.924,2 | 8.924,2 | 9.104,6 | 8.787,0 | 8.774,6 | 9.213,8 | 9.213,8 | 9.945,2 | 10.134,2 | 10.556,1 | 10.253,3 | 10.253,3 | 10.934,3 |
| 1. Inversión directa en el extranjero | 0,0 | 0,0 | 0,0 | 0,0 | 0,0 | 0,0 | 0,0 | 0,0 | 0,0 | 0,0 | 0,0 | 0,0 | 0,0 | 0,0 | 0,0 | 0,0 |
| 1.1 Acciones y utilidades reinvertidas | 0,0 | 0,0 | 0,0 | 0,0 | 0,0 | 0,0 | 0,0 | 0,0 | 0,0 | 0,0 | 0,0 | 0,0 | 0,0 | 0,0 | 0,0 | 0,0 |
| 1.1.2 Otro capital | 0,0 | 0,0 | 0,0 | 0,0 | 0,0 | 0,0 | 0,0 | 0,0 | 0,0 | 0,0 | 0,0 | 0,0 | 0,0 | 0,0 | 0,0 | 0,0 |
| 1.1.3 Instrumentos financieros derivados | 0,0 | 0,0 | 0,0 | 0,0 | 0,0 | 0,0 | 0,0 | 0,0 | 0,0 | 0,0 | 0,0 | 0,0 | 0,0 | 0,0 | 0,0 | 0,0 |
| 2. Inversión de cartera | 4,0 | 4,0 | 3,8 | 3,8 | 3,8 | 3,8 | 3,8 | 3,8 | 3,8 | 3,8 | 3,8 | 3,8 | 3,8 | 3,8 | 3,8 | 3,8 |
| 2.1 Títulos de participación en el capital | 4,0 | 4,0 | 3,8 | 3,8 | 3,8 | 3,8 | 3,8 | 3,8 | 3,8 | 3,8 | 3,8 | 3,8 | 3,8 | 3,8 | 3,8 | 3,8 |
| 2.1.2 Títulos de deuda | 0,0 | 0,0 | 0,0 | 0,0 | 0,0 | 0,0 | 0,0 | 0,0 | 0,0 | 0,0 | 0,0 | 0,0 | 0,0 | 0,0 | 0,0 | 0,0 |
| 3. Instrumentos financieros derivados | 0,0 | 0,0 | 0,0 | 0,0 | 0,0 | 0,0 | 0,0 | 0,0 | 0,0 | 0,0 | 0,0 | 0,0 | 0,0 | 0,0 | 0,0 | 0,0 |
| 4. Otra inversión | 4.506,5 | 3.678,1 | 3.977,1 | 3.936,5 | 3.936,5 | 4.296,5 | 3.983,2 | 3.932,5 | 4.215,8 | 4.215,8 | 4.148,2 | 4.371,6 | 4.652,2 | 4.378,2 | 4.378,2 | 4.908,8 |
| 4.1 Créditos comerciales | 779,0 | 787,6 | 769,3 | 737,5 | 737,5 | 744,6 | 766,6 | 773,9 | 784,6 | 784,6 | 798,2 | 805,2 | 812,3 | 819,4 | 819,4 | 825,5 |
| 4.1.2 Préstamos | 572,0 | 338,2 | 345,0 | 192,6 | 192,6 | 357,6 | 247,2 | 268,8 | 278,7 | 278,7 | 310,2 | 290,7 | 341,6 | 91,6 | 91,6 | 120,0 |
| 4.1.3 Moneda y depósitos | 2.864,5 | 2.247,3 | 2.615,4 | 2.796,9 | 2.796,9 | 3.014,5 | 2.778,9 | 2.706,3 | 2.966,2 | 2.966,2 | 2.852,3 | 3.088,8 | 3.293,9 | 3.163,5 | 3.163,5 | 3.562,4 |
| 4.1.4 Otros activos | 290,9 | 304,9 | 247,4 | 209,4 | 209,4 | 179,7 | 190,4 | 183,4 | 186,2 | 186,2 | 187,5 | 186,8 | 204,3 | 303,7 | 303,7 | 401,0 |
| 5. Activos de reserva | 4.376,8 | 4.907,4 | 4.861,4 | 4.983,9 | 4.983,9 | 4.804,3 | 4.800,0 | 4.838,3 | 4.994,3 | 4.994,3 | 5.793,2 | 5.758,8 | 5.900,1 | 5.871,3 | 5.871,3 | 6.021,7 |
| 5.1 Oro monetario | 30,5 | 30,5 | 30,5 | 32,5 | 32,5 | 35,3 | 32,2 | 465,9 | 435,9 | 435,9 | 420,6 | 319,3 | 350,6 | 350,6 | 350,6 | 338,1 |
| 5.2 Derechos especiales de giro | 169,5 | 169,5 | 169,5 | 169,5 | 169,5 | 169,5 | 169,5 | 169,5 | 169,5 | 169,5 | 169,5 | 169,5 | 169,5 | 169,5 | 169,5 | 169,5 |
| 5.3 Posición de reserva en el FMI | 34,1 | 34,1 | 34,1 | 34,1 | 34,1 | 34,3 | 34,3 | 34,3 | 34,3 | 34,3 | 34,3 | 34,3 | 34,3 | 34,3 | 34,3 | 34,3 |
| 5.4 Divisas | 4.142,6 | 4.673,2 | 4.627,2 | 4.747,7 | 4.747,7 | 4.565,1 | 4.563,9 | 4.168,5 | 4.354,5 | 4.354,5 | 5.168,7 | 5.235,6 | 5.345,6 | 5.316,8 | 5.316,8 | 5.479,7 |
| 5.5 Otros activos | 0,0 | 0,0 | 0,0 | 0,0 | 0,0 | 0,0 | 0,0 | 0,0 | 0,0 | 0,0 | 0,0 | 0,0 | 0,0 | 0,0 | 0,0 | 0,0 |
| II. Pasivos | 18.585,8 | 18.937,9 | 18.863,4 | 18.820,6 | 18.820,6 | 18.922,0 | 18.917,6 | 18.930,1 | 20.015,4 | 20.015,4 | 20.083,5 | 19.938,9 | 20.040,2 | 20.004,6 | 20.004,6 | 20.081,6 |
| 1. Inversión directa en la economía declarante | 3.382,3 | 3.853,7 | 3.815,9 | 3.877,2 | 3.877,2 | 4.329,9 | 4.397,9 | 4.417,6 | 4.808,0 | 4.808,0 | 4.716,8 | 4.603,1 | 4.747,7 | 4.885,9 | 4.885,9 | 4.944,6 |
| 1.1 Acciones y utilidades reinvertidas | 3.056,6 | 3.313,7 | 3.273,6 | 3.195,0 | 3.195,0 | 3.248,6 | 3.239,8 | 3.482,1 | 3.945,9 | 3.945,9 | 3.685,4 | 3.636,3 | 3.762,9 | 3.904,1 | 3.904,1 | 3.844,9 |
| 1.2 Otro capital | 325,7 | 540,0 | 542,3 | 682,2 | 682,2 | 1.081,3 | 1.158,1 | 935,5 | 862,1 | 862,1 | 1.031,4 | 966,8 | 984,8 | 981,8 | 981,8 | 1.099,7 |
| 1.2.3 Instrumentos financieros derivados | 0,0 | 0,0 | 0,0 | 0,0 | 0,0 | 0,0 | 0,0 | 0,0 | 0,0 | 0,0 | 0,0 | 0,0 | 0,0 | 0,0 | 0,0 | 0,0 |
| 2. Inversión de cartera | 0,2 | 0,2 | 0,0 | 100,0 | 100,0 | 100,0 | 100,0 | 100,0 | 600,0 | 600,0 | 1.100,0 | 1.100,0 | 1.100,0 | 1.100,0 | 1.100,0 | 1.100,0 |
| 2.1 Títulos de participación en el capital | 0,0 | 0,0 | 0,0 | 0,0 | 0,0 | 0,0 | 0,0 | 0,0 | 0,0 | 0,0 | 0,0 | 0,0 | 0,0 | 0,0 | 0,0 | 0,0 |
| 2.2 Títulos de deuda | 0,2 | 0,2 | 0,0 | 100,0 | 100,0 | 100,0 | 100,0 | 100,0 | 600,0 | 600,0 | 1.100,0 | 1.100,0 | 1.100,0 | 1.100,0 | 1.100,0 | 1.100,0 |
| 3. Instrumentos financieros derivados | 0,0 | 0,0 | 0,0 | 0,0 | 0,0 | 0,0 | 0,0 | 0,0 | 0,0 | 0,0 | 0,0 | 0,0 | 0,0 | 0,0 | 0,0 | 0,0 |
| 4. Otra inversión | 15.203,3 | 15.083,9 | 15.047,4 | 14.843,4 | 14.843,4 | 14.492,0 | 14.419,6 | 14.412,4 | 14.607,4 | 14.607,4 | 14.266,7 | 14.235,7 | 14.192,4 | 14.018,7 | 14.018,7 | 14.037,0 |
| 4.2.1 Créditos comerciales | 296,7 | 166,7 | 181,6 | 240,7 | 240,7 | 164,3 | 195,7 | 164,7 | 444,4 | 444,4 | 411,1 | 431,5 | 440,0 | 413,2 | 413,2 | 175,2 |
| 4.2.2 Préstamos | 10.764,7 | 10.751,0 | 10.646,6 | 10.528,6 | 10.528,6 | 10.248,8 | 10.087,6 | 10.112,7 | 10.005,7 | 10.005,7 | 9.643,0 | 9.495,6 | 9.423,5 | 9.300,9 | 9.300,9 | 9.167,3 |
| 4.2.3 Moneda y depósitos | 245,4 | 231,9 | 234,7 | 170,6 | 170,6 | 168,3 | 208,0 | 180,4 | 148,3 | 148,3 | 91,9 | 55,5 | 72,0 | 84,3 | 84,3 | 85,5 |
| 4.2.4 Otros pasivos | 3.896,6 | 3.934,4 | 3.984,6 | 3.903,5 | 3.903,5 | 3.910,6 | 3.928,3 | 3.954,6 | 4.009,0 | 4.009,0 | 4.120,8 | 4.253,2 | 4.257,0 | 4.220,3 | 4.220,3 | 4.609,0 |
| III. Posición de inversión internacional neta (I-II) | -9.698,5 | -10.348,4 | -10.021,0 | -9.896,5 | -9.896,5 | -9.817,4 | -10.130,6 | -10.155,5 | -10.801,6 | -10.801,6 | -10.138,3 | -9.804,7 | -9.484,1 | -9.751,4 | -9.751,4 | -9.147,2 |

Fuente: Sub Gerencia General de Política Monetaria, Departamento de Cuentas Externas.

*Cifras preliminares.

Nota: **Considerando como Residentes a Itaipú y Yacyretá.

Cuadro N° 43

Posición de inversión internacional de Paraguay (saldo y transacciones).**

En millones de dólares.

| Partida | 2011 | | | 2012 | | | 2013 | | | I° Trimestre 2014 | | | | | | |
|---|--------------------|---------------|---------------|-------------------|--------------------|---------------|---------------|-------------------|--------------------|-------------------|---------------|-------------------|-----------------|--------------|--------------|-----------------|
| | Posición al inicio | Transacciones | Otras Variac. | Posición al final | Posición al inicio | Transacciones | Otras Variac. | Posición al final | Posición al inicio | Transacciones | Otras Variac. | Posición al final | | | | |
| I. Activos | 8.552,2 | 535,6 | -163,6 | 8.924,2 | 8.924,2 | 249,2 | 40,5 | 9.213,8 | 9.213,8 | 1.198,1 | -158,7 | 10.253,3 | 10.253,3 | 657,2 | 23,9 | 10.934,3 |
| 1. Inversión directa en el extranjero | 0,0 | 0,0 | 0,0 | 0,0 | 0,0 | 0,0 | 0,0 | 0,0 | 0,0 | 0,0 | 0,0 | 0,0 | 0,0 | 0,0 | 0,0 | 0,0 |
| 1.1.1 Acciones y utilidades reinvertidas | 0,0 | 0,0 | 0,0 | 0,0 | 0,0 | 0,0 | 0,0 | 0,0 | 0,0 | 0,0 | 0,0 | 0,0 | 0,0 | 0,0 | 0,0 | 0,0 |
| 1.1.2 Otro capital | 0,0 | 0,0 | 0,0 | 0,0 | 0,0 | 0,0 | 0,0 | 0,0 | 0,0 | 0,0 | 0,0 | 0,0 | 0,0 | 0,0 | 0,0 | 0,0 |
| 1.1.3 Instrumentos financieros derivados | 0,0 | 0,0 | 0,0 | 0,0 | 0,0 | 0,0 | 0,0 | 0,0 | 0,0 | 0,0 | 0,0 | 0,0 | 0,0 | 0,0 | 0,0 | 0,0 |
| 2. Inversión de cartera | 4,0 | 0,0 | -0,2 | 3,8 | 3,8 | 0,0 | 0,0 | 3,8 | 3,8 | 0,0 | 0,0 | 3,8 | 3,8 | 0,0 | 0,0 | 3,8 |
| 2.1.1 Títulos de participación en el capital | 4,0 | 0,0 | -0,2 | 3,8 | 3,8 | 0,0 | 0,0 | 3,8 | 3,8 | 0,0 | 0,0 | 3,8 | 3,8 | 0,0 | 0,0 | 3,8 |
| 2.1.2 Títulos de deuda | 0,0 | 0,0 | 0,0 | 0,0 | 0,0 | 0,0 | 0,0 | 0,0 | 0,0 | 0,0 | 0,0 | 0,0 | 0,0 | 0,0 | 0,0 | 0,0 |
| 3. Instrumentos financieros derivados | 0,0 | 0,0 | 0,0 | 0,0 | 0,0 | 0,0 | 0,0 | 0,0 | 0,0 | 0,0 | 0,0 | 0,0 | 0,0 | 0,0 | 0,0 | 0,0 |
| 4. Otra inversión | 4.379,8 | -248,5 | -194,8 | 3.936,5 | 3.936,5 | 273,7 | 5,6 | 4.215,8 | 4.215,8 | 162,4 | 0,0 | 4.378,2 | 4.378,2 | 530,7 | 0,0 | 4.908,8 |
| 4.1.1 Créditos comerciales | 764,7 | 44,9 | -72,1 | 737,5 | 737,5 | 47,1 | 0,0 | 784,6 | 784,6 | 34,8 | 0,0 | 819,4 | 819,4 | 6,1 | 0,0 | 825,5 |
| 4.1.2 Préstamos | 356,8 | -162,1 | -2,1 | 192,6 | 192,6 | 86,1 | 0,0 | 278,7 | 278,7 | -187,1 | 0,0 | 91,6 | 91,6 | 28,4 | 0,0 | 120,0 |
| 4.1.3 Moneda y depósitos | 2.966,4 | -157,2 | -12,3 | 2.796,9 | 2.796,9 | 169,3 | 0,0 | 2.966,2 | 2.966,2 | 197,3 | 0,0 | 3.163,5 | 3.163,5 | 398,9 | 0,0 | 3.562,4 |
| 4.1.4 Otros activos | 291,8 | 25,9 | -108,2 | 209,4 | 209,4 | -28,8 | 5,6 | 186,2 | 186,2 | 117,5 | 0,0 | 303,7 | 303,7 | 97,3 | 0,0 | 401,0 |
| 5. Activos de reserva | 4.168,5 | 784,1 | 31,3 | 4.983,9 | 4.983,9 | -24,5 | 34,9 | 4.994,3 | 4.994,3 | 1.035,7 | -158,7 | 5.871,3 | 5.871,3 | 126,5 | 23,9 | 6.021,7 |
| 5.1 Oro monetario | 26,4 | 0,0 | 6,1 | 32,5 | 32,5 | 433,7 | -30,3 | 435,9 | 435,9 | 0,0 | -85,3 | 350,6 | 317,8 | 0,0 | 20,3 | 338,1 |
| 5.2 Derechos especiales de giro | 163,3 | 0,0 | 6,2 | 169,5 | 169,5 | 0,0 | 0,0 | 169,5 | 169,5 | 0,0 | 0,0 | 169,5 | 169,5 | 0,0 | 0,0 | 169,5 |
| 5.3 Posición de reserva en el FMI | 31,6 | 0,0 | 2,5 | 34,1 | 34,1 | 0,0 | 0,2 | 34,3 | 34,3 | 0,0 | 0,0 | 34,3 | 34,3 | 0,0 | 0,0 | 34,3 |
| 5.4 Divisas | 3.947,0 | 784,1 | 16,6 | 4.747,7 | 4.747,7 | -458,2 | 65,0 | 4.354,5 | 4.354,5 | 1.035,7 | -73,4 | 5.316,8 | 5.349,6 | 126,5 | 3,6 | 5.479,7 |
| 5.5 Otros activos | 0,0 | 0,0 | 0,0 | 0,0 | 0,0 | 0,0 | 0,0 | 0,0 | 0,0 | 0,0 | 0,0 | 0,0 | 0,0 | 0,0 | 0,0 | 0,0 |
| II. Pasivos | 18.430,1 | 180,4 | 210,1 | 18.820,6 | 18.820,6 | 740,8 | 454,0 | 20.015,4 | 20.015,4 | 346,1 | -356,9 | 20.004,6 | 20.004,6 | -21,1 | 98,0 | 20.081,6 |
| 1. Inversión directa en la economía declarante | 3.096,4 | 557,0 | 223,9 | 3.877,2 | 3.877,2 | 479,5 | 451,3 | 4.808,0 | 4.808,0 | 382,4 | -304,5 | 4.885,9 | 4.885,9 | 58,6 | 0,0 | 4.944,6 |
| 1.2.1 Acciones y utilidades reinvertidas | 2.694,6 | 276,6 | 223,9 | 3.195,0 | 3.195,0 | 299,6 | 451,3 | 3.945,9 | 3.945,9 | 262,7 | -304,5 | 3.904,1 | 3.904,1 | -59,2 | 0,0 | 3.844,9 |
| 1.2.2 Otro capital | 401,8 | 280,4 | 0,0 | 682,2 | 682,2 | 179,9 | 0,0 | 862,1 | 862,1 | 119,7 | 0,0 | 981,8 | 981,8 | 117,8 | 0,0 | 1.099,7 |
| 1.2.3 Instrumentos financieros derivados | 0,0 | 0,0 | 0,0 | 0,0 | 0,0 | 0,0 | 0,0 | 0,0 | 0,0 | 0,0 | 0,0 | 0,0 | 0,0 | 0,0 | 0,0 | 0,0 |
| 2. Inversión de cartera | 0,2 | 100,0 | -0,2 | 100,0 | 100,0 | 500,0 | 0,0 | 600,0 | 600,0 | 500,0 | 0,0 | 1.100,0 | 1.100,0 | 0,0 | 0,0 | 1.100,0 |
| 2.2.1 Títulos de participación en el capital | 0,0 | 0,0 | 0,0 | 0,0 | 0,0 | 0,0 | 0,0 | 0,0 | 0,0 | 0,0 | 0,0 | 0,0 | 0,0 | 0,0 | 0,0 | 0,0 |
| 2.2.2 Títulos de deuda | 0,2 | 100,0 | -0,2 | 100,0 | 100,0 | 500,0 | 0,0 | 600,0 | 600,0 | 500,0 | 0,0 | 1.100,0 | 1.100,0 | 0,0 | 0,0 | 1.100,0 |
| 3. Instrumentos financieros derivados | 0,0 | 0,0 | 0,0 | 0,0 | 0,0 | 0,0 | 0,0 | 0,0 | 0,0 | 0,0 | 0,0 | 0,0 | 0,0 | 0,0 | 0,0 | 0,0 |
| 4. Otra inversión | 15.333,5 | -476,6 | -13,6 | 14.843,4 | 14.843,4 | -238,7 | 2,7 | 14.607,4 | 14.607,4 | -536,3 | -52,4 | 14.018,7 | 14.018,7 | -79,8 | 98,0 | 14.037,0 |
| 4.2.1 Créditos comerciales | 286,8 | -25,9 | -20,3 | 240,7 | 240,7 | 203,7 | 0,0 | 444,4 | 444,4 | -31,2 | 0,0 | 413,2 | 413,2 | -16,4 | -221,6 | 175,2 |
| 4.2.2 Préstamos | 10.920,6 | -355,3 | -36,7 | 10.528,6 | 10.528,6 | -512,1 | -10,8 | 10.005,7 | 10.005,7 | -652,4 | -52,4 | 9.300,9 | 9.300,9 | -133,6 | 0,0 | 9.167,3 |
| 4.2.3 Moneda y depósitos | 310,7 | -140,0 | 0,0 | 170,6 | 170,6 | -22,3 | 0,0 | 148,3 | 148,3 | -64,0 | 0,0 | 84,3 | 84,3 | 1,2 | 0,0 | 85,5 |
| 4.2.4 Otros pasivos | 3.815,5 | 44,6 | 43,4 | 3.903,5 | 3.903,5 | 92,0 | 13,5 | 4.009,0 | 4.009,0 | 211,4 | 0,0 | 4.220,3 | 4.220,3 | 69,0 | 319,6 | 4.609,0 |
| III. Posición de inversión internacional neta (I-II) | -9.877,9 | 355,2 | -373,7 | -9.896,5 | -9.896,5 | -491,6 | -413,5 | -10.801,6 | -10.801,6 | 852,0 | 198,2 | -9.751,4 | -9.751,4 | 678,3 | -74,1 | -9.147,2 |

Fuente: Sub Gerencia General de Política Monetaria, Departamento de Cuentas Externas.

*Cifras preliminares.

Nota: **Considerando como Residentes a Itaipú y Yacretá.

Cuadro N° 44

Exportaciones por principales productos.

En miles de dólares FOB.

| Año | Fibras de algodón | Semilla de soja | Aceites vegetales | Harinas | Cereales | Carne | Madera | Energía Eléctrica | Otros | Total |
|--|-------------------|------------------|-------------------|----------------|------------------|------------------|---------------|-------------------|------------------|------------------|
| 2011 | 17.040 | 2.294.318 | 339.199 | 416.508 | 603.140 | 751.212 | 96.566 | 2.267.381 | 991.071 | 7.776.435 |
| Ene | 60 | 11.657 | 10.286 | 20.397 | 70.213 | 66.646 | 6.226 | 188.371 | 67.845 | 441.702 |
| Feb | 0 | 113.127 | 21.126 | 37.094 | 38.318 | 71.279 | 9.812 | 186.612 | 69.589 | 546.958 |
| Mar | 982 | 286.252 | 26.890 | 38.597 | 10.517 | 86.625 | 10.056 | 182.773 | 77.739 | 720.432 |
| Abr | 6.659 | 290.724 | 12.041 | 24.913 | 13.223 | 77.276 | 8.358 | 188.409 | 69.270 | 690.873 |
| May | 3.289 | 299.116 | 46.589 | 36.941 | 17.259 | 77.632 | 8.957 | 192.040 | 78.290 | 760.113 |
| Jun | 901 | 226.936 | 31.626 | 33.511 | 21.018 | 84.585 | 8.206 | 191.208 | 80.365 | 678.356 |
| Jul | 984 | 286.053 | 23.549 | 34.688 | 28.046 | 101.580 | 7.506 | 194.700 | 94.982 | 772.087 |
| Ago | 1.377 | 254.203 | 36.744 | 40.126 | 64.788 | 82.798 | 7.734 | 189.992 | 101.835 | 779.598 |
| Set | 1.040 | 191.114 | 41.948 | 42.215 | 71.755 | 51.648 | 7.307 | 188.938 | 96.285 | 692.251 |
| Oct | 1.004 | 164.583 | 24.213 | 31.117 | 86.224 | 0 | 7.428 | 189.536 | 91.139 | 595.245 |
| Nov | 744 | 107.469 | 20.521 | 29.806 | 135.010 | 16.875 | 7.525 | 186.254 | 90.168 | 594.372 |
| Dic | 0 | 63.083 | 43.665 | 47.104 | 46.768 | 34.266 | 7.450 | 188.548 | 73.564 | 504.449 |
| 2012 | 44.007 | 1.582.306 | 184.213 | 229.437 | 1.041.964 | 795.570 | 88.917 | 2.232.181 | 1.085.280 | 7.283.874 |
| Ene | 0 | 94.772 | 24.749 | 38.696 | 53.104 | 48.905 | 7.775 | 183.933 | 66.767 | 518.701 |
| Feb | 305 | 108.322 | 28.344 | 21.380 | 53.958 | 34.144 | 7.170 | 179.105 | 56.694 | 489.422 |
| Mar | 1.888 | 192.868 | 27.708 | 14.242 | 55.274 | 68.662 | 9.554 | 183.713 | 70.753 | 624.662 |
| Abr | 8.009 | 194.099 | 2.932 | 23.892 | 38.493 | 67.746 | 9.104 | 186.941 | 84.215 | 615.432 |
| May | 10.869 | 271.799 | 12.816 | 27.088 | 29.729 | 77.891 | 8.675 | 191.228 | 88.230 | 718.326 |
| Jun | 8.705 | 198.263 | 21.068 | 18.808 | 37.614 | 68.869 | 6.218 | 193.638 | 86.711 | 639.893 |
| Jul | 3.813 | 204.589 | 7.417 | 11.482 | 71.198 | 82.120 | 7.321 | 195.714 | 100.216 | 683.869 |
| Ago | 4.157 | 119.213 | 8.813 | 12.997 | 91.931 | 84.586 | 6.638 | 188.624 | 110.782 | 627.741 |
| Set | 2.782 | 101.594 | 5.247 | 11.734 | 118.230 | 73.717 | 5.714 | 183.240 | 109.091 | 611.349 |
| Oct | 1.283 | 33.668 | 19.065 | 18.699 | 177.531 | 69.791 | 7.546 | 185.449 | 119.152 | 632.183 |
| Nov | 1.155 | 57.240 | 3.347 | 6.589 | 184.441 | 52.931 | 7.293 | 179.111 | 107.932 | 600.040 |
| Dic | 1.041 | 5.881 | 22.706 | 23.830 | 130.460 | 66.206 | 5.909 | 181.486 | 84.738 | 522.257 |
| 2013* | 25.057 | 2.509.104 | 507.515 | 987.826 | 776.198 | 1.059.193 | 83.390 | 2.236.633 | 1.247.426 | 9.432.341 |
| Ene | 1.160 | 162.311 | 13.953 | 37.183 | 93.773 | 60.941 | 7.613 | 182.157 | 89.798 | 648.889 |
| Feb | 917 | 267.674 | 38.282 | 51.802 | 56.185 | 64.382 | 6.360 | 180.918 | 79.482 | 746.002 |
| Mar | 375 | 361.413 | 41.270 | 46.471 | 36.355 | 86.308 | 7.004 | 182.219 | 76.252 | 837.668 |
| Abr | 4.025 | 386.757 | 22.465 | 64.587 | 40.825 | 93.553 | 9.262 | 184.349 | 112.279 | 918.102 |
| May | 5.034 | 379.433 | 71.247 | 97.794 | 36.373 | 88.999 | 7.332 | 185.039 | 104.969 | 976.220 |
| Jun | 4.200 | 375.072 | 46.734 | 91.303 | 30.837 | 84.084 | 5.467 | 187.206 | 94.708 | 919.609 |
| Jul | 4.638 | 291.404 | 48.974 | 109.533 | 45.212 | 101.852 | 5.489 | 185.327 | 115.234 | 907.662 |
| Ago | 1.358 | 175.612 | 54.066 | 148.684 | 93.471 | 121.383 | 5.270 | 191.114 | 133.143 | 924.102 |
| Sep | 585 | 61.460 | 32.975 | 85.390 | 103.851 | 90.846 | 5.623 | 191.671 | 124.831 | 697.232 |
| Oct | 999 | 37.856 | 36.010 | 78.989 | 111.131 | 83.047 | 8.354 | 191.489 | 110.230 | 658.105 |
| Nov | 1.390 | 6.546 | 60.032 | 121.878 | 80.117 | 82.629 | 7.658 | 187.962 | 112.547 | 660.758 |
| Dic | 378 | 3.565 | 41.506 | 54.213 | 48.067 | 101.169 | 7.957 | 187.183 | 93.953 | 537.991 |
| 2014* | 3.742 | 2.090.100 | 247.681 | 602.425 | 197.124 | 586.999 | 40.745 | 1.083.893 | 656.976 | 5.509.683 |
| Ene | 913 | 231.865 | 32.564 | 85.385 | 20.042 | 70.034 | 7.782 | 182.801 | 102.804 | 734.189 |
| Feb | 84 | 348.516 | 37.006 | 67.627 | 51.404 | 79.734 | 6.388 | 179.510 | 93.254 | 863.523 |
| Mar | 0 | 410.128 | 36.117 | 73.912 | 25.960 | 105.023 | 7.548 | 182.523 | 110.136 | 951.347 |
| Abr | 1.013 | 441.731 | 47.865 | 161.400 | 34.897 | 103.085 | 7.051 | 178.838 | 115.114 | 1.090.994 |
| May | 820 | 386.975 | 43.964 | 89.954 | 36.351 | 118.447 | 6.492 | 177.953 | 120.127 | 981.084 |
| Jun | 911 | 270.884 | 50.166 | 124.147 | 28.470 | 110.676 | 5.483 | 182.268 | 115.541 | 888.546 |
| Var. Nominal Acumulada Junio 2014/2013 | -11.967 | 157.439 | 13.728 | 213.286 | -97.224 | 108.732 | -2.294 | -17.995 | 99.488 | 463.193 |
| Var. % Acum. Interanual Junio 2014/2013 | -76,2 | 8,1 | 5,9 | 54,8 | -33,0 | 22,7 | -5,3 | -1,6 | 17,8 | 9,2 |
| Participación en la Var. Acum. Interanual | -0,2 | 3,1 | 0,3 | 4,2 | -1,9 | 2,2 | 0,0 | -0,4 | 2,0 | 9,2 |
| Participación sobre el total | 0,1 | 37,9 | 4,5 | 10,9 | 3,6 | 10,7 | 0,7 | 19,7 | 11,9 | 100,0 |

Fuente: Sub Gerencia General de Política Monetaria, Departamento de Departamento de Cuentas Externas.

* Cifras preliminares proveídas por el Sistema de Ordenamiento Fiscal Impositivo Aduanero (SOFIA) de la Dirección Nacional de Aduanas y Certificado de Origen emitidos por el Ministerio de Industria y Comercio.

Cuadro N° 45

Exportaciones por principales productos.
En cantidades.

| Año | Fibras de algodón | Semilla de soja | Aceites vegetales | Harinas | Cereales | Carne | Madera | Otros | Total | 1000 KWh |
|--|-------------------|------------------|-------------------|------------------|------------------|----------------|----------------|------------------|-------------------|-------------------|
| | | | | | | | | | | Energía Eléctrica |
| 2011 | 4.265 | 5.093.589 | 281.266 | 1.057.014 | 2.456.374 | 154.384 | 313.657 | 1.331.410 | 10.691.960 | 46.119.826 |
| Ene | 20 | 31.913 | 9.545 | 53.526 | 276.504 | 14.261 | 26.951 | 95.318 | 508.038 | 4.148.792 |
| Feb | 0 | 284.002 | 17.741 | 91.622 | 132.528 | 15.656 | 29.264 | 90.411 | 661.224 | 3.794.171 |
| Mar | 227 | 668.706 | 23.168 | 93.408 | 31.348 | 17.860 | 31.044 | 95.582 | 961.345 | 3.592.562 |
| Abr | 1.201 | 651.186 | 9.616 | 60.474 | 42.488 | 15.695 | 26.041 | 89.678 | 896.378 | 3.606.179 |
| May | 802 | 650.300 | 38.834 | 94.171 | 53.408 | 15.340 | 30.949 | 106.209 | 990.014 | 4.071.293 |
| Jun | 52 | 483.083 | 25.272 | 86.141 | 76.709 | 17.743 | 27.778 | 112.230 | 829.008 | 3.897.537 |
| Jul | 298 | 627.243 | 20.261 | 90.436 | 114.071 | 21.572 | 23.412 | 116.236 | 1.013.529 | 4.068.888 |
| Ago | 627 | 556.175 | 30.044 | 103.407 | 258.103 | 15.825 | 24.814 | 136.737 | 1.125.733 | 3.965.286 |
| Set | 366 | 411.511 | 33.927 | 109.690 | 299.668 | 9.558 | 23.593 | 126.222 | 1.014.536 | 3.629.956 |
| Oct | 376 | 350.155 | 19.691 | 80.533 | 377.261 | 0 | 22.357 | 171.331 | 1.021.704 | 3.788.485 |
| Nov | 296 | 236.452 | 16.844 | 76.098 | 580.734 | 3.321 | 24.944 | 129.788 | 1.068.478 | 3.653.758 |
| Dic | 0 | 142.863 | 36.324 | 117.508 | 213.551 | 7.553 | 22.508 | 61.667 | 601.973 | 3.902.918 |
| 2012 | 26.254 | 3.161.711 | 161.876 | 587.716 | 4.216.035 | 196.937 | 246.194 | 1.127.012 | 9.723.735 | 47.664.935 |
| Ene | 0 | 211.008 | 21.554 | 106.617 | 234.944 | 10.952 | 24.968 | 145.554 | 755.597 | 3.984.661 |
| Feb | 198 | 237.774 | 24.786 | 61.415 | 226.559 | 7.950 | 25.853 | 45.909 | 630.445 | 3.702.391 |
| Mar | 1.008 | 418.473 | 23.820 | 40.201 | 225.015 | 16.145 | 29.772 | 64.562 | 818.996 | 3.963.244 |
| Abr | 4.305 | 407.463 | 2.257 | 64.989 | 149.550 | 16.107 | 24.782 | 65.523 | 734.977 | 4.027.736 |
| May | 5.800 | 538.067 | 10.988 | 70.809 | 112.887 | 18.946 | 23.100 | 95.483 | 876.080 | 4.327.292 |
| Jun | 4.796 | 391.223 | 18.147 | 49.528 | 163.545 | 17.653 | 15.566 | 87.650 | 748.107 | 4.354.003 |
| Jul | 2.241 | 390.837 | 6.488 | 30.476 | 323.996 | 21.336 | 20.199 | 107.140 | 902.714 | 4.600.330 |
| Ago | 4.137 | 220.216 | 7.575 | 31.613 | 405.755 | 21.607 | 16.674 | 79.882 | 787.457 | 4.029.125 |
| Set | 1.804 | 182.182 | 4.480 | 27.651 | 477.091 | 18.745 | 15.727 | 115.076 | 842.756 | 3.619.149 |
| Oct | 661 | 60.462 | 17.543 | 37.098 | 703.299 | 17.724 | 18.512 | 124.869 | 980.169 | 3.804.406 |
| Nov | 705 | 93.384 | 2.872 | 15.828 | 720.266 | 13.170 | 15.722 | 115.137 | 977.084 | 3.549.250 |
| Dic | 600 | 10.622 | 21.365 | 51.491 | 473.127 | 16.603 | 15.319 | 80.226 | 669.353 | 3.703.347 |
| 2013* | 13.492 | 5.081.996 | 554.477 | 2.076.364 | 3.665.841 | 257.755 | 208.738 | 1.385.224 | 13.243.888 | 46.591.607 |
| Ene | 626 | 316.516 | 13.067 | 80.874 | 333.688 | 15.371 | 21.745 | 114.200 | 896.088 | 3.685.668 |
| Feb | 478 | 544.125 | 36.278 | 105.930 | 175.563 | 15.543 | 17.230 | 99.870 | 995.017 | 3.645.341 |
| Mar | 202 | 720.098 | 39.520 | 94.997 | 112.363 | 21.587 | 18.753 | 73.390 | 1.080.909 | 3.707.067 |
| Abr | 2.033 | 778.362 | 21.665 | 136.002 | 120.189 | 23.373 | 24.013 | 132.731 | 1.238.369 | 3.881.810 |
| May | 2.749 | 769.149 | 71.214 | 213.239 | 120.119 | 22.151 | 17.471 | 123.474 | 1.339.566 | 3.923.357 |
| Jun | 2.277 | 796.889 | 52.452 | 201.485 | 122.775 | 20.582 | 13.204 | 90.597 | 1.300.262 | 4.025.138 |
| Jul | 2.551 | 590.997 | 57.134 | 234.627 | 228.270 | 25.641 | 12.470 | 137.398 | 1.289.088 | 3.942.489 |
| Ago | 759 | 347.988 | 64.913 | 311.376 | 533.562 | 29.247 | 12.883 | 136.348 | 1.437.077 | 4.032.427 |
| Sep | 323 | 121.899 | 37.616 | 168.647 | 570.711 | 22.559 | 15.493 | 129.275 | 1.066.522 | 4.060.560 |
| Oct | 544 | 76.014 | 43.225 | 160.361 | 624.246 | 19.732 | 18.019 | 154.065 | 1.096.206 | 4.069.730 |
| Nov | 744 | 12.376 | 70.399 | 258.123 | 460.161 | 18.273 | 18.225 | 117.127 | 955.429 | 3.822.771 |
| Dic | 204 | 7.582 | 46.992 | 110.703 | 264.195 | 23.696 | 19.231 | 76.750 | 549.353 | 3.795.249 |
| 2014* | 2.003 | 4.383.141 | 308.701 | 1.240.910 | 780.879 | 136.884 | 103.591 | 689.666 | 7.645.774 | 21.846.045 |
| Ene | 455 | 514.588 | 38.100 | 167.035 | 89.946 | 16.284 | 19.709 | 125.848 | 971.964 | 3.786.260 |
| Feb | 50 | 782.147 | 47.136 | 143.315 | 216.116 | 18.815 | 18.255 | 112.048 | 1.337.882 | 3.702.497 |
| Mar | 0 | 861.393 | 43.834 | 159.435 | 106.883 | 25.206 | 17.792 | 103.801 | 1.318.345 | 3.765.996 |
| Abr | 544 | 897.224 | 61.003 | 336.520 | 129.216 | 24.613 | 20.903 | 98.200 | 1.568.222 | 3.537.059 |
| May | 453 | 775.106 | 56.007 | 182.418 | 136.870 | 27.363 | 14.373 | 121.538 | 1.314.129 | 3.458.216 |
| Jun | 501 | 552.682 | 62.620 | 252.188 | 101.848 | 24.603 | 12.559 | 128.231 | 1.135.232 | 3.596.017 |
| Var. Nominal Acumulada Junio 2014/2013 | -6.363 | 458.002 | 74.503 | 408.383 | -203.817 | 18.277 | -8.826 | 55.405 | 795.563 | -1.022.336 |
| Var. % Acum. Interanual Junio 2014/2013 | -76,1 | 11,7 | 31,8 | 49,1 | -20,7 | 15,4 | -7,9 | 8,7 | 11,6 | -4,5 |
| Participación en la Var. Acum. Interanual | -0,1 | 6,7 | 1,1 | 6,0 | -3,0 | 0,3 | -0,1 | 0,8 | 11,6 | -14,9 |
| Participación sobre el total | 0,0 | 57,3 | 4,0 | 16,2 | 10,2 | 1,8 | 1,4 | 9,0 | 100,0 | 285,7 |

Fuente: Sub Gerencia General de Política Monetaria, Departamento de Departamento de Cuentas Externas.

* Cifras preliminares proveídas por el Sistema de Ordenamiento Fiscal Impositivo Aduanero (SOFIA) de la Dirección Nacional de Aduanas y Certificado de Origen emitidos por el Ministerio de Industria y Comercio.

Cuadro N° 46

Exportaciones registradas.
En miles de dólares FOB.

| Año | Argentina | Brasil | Uruguay | Total Mercosur | Resto de Aladi** | Union Europea | Asia | Rusia | Resto del mundo | Total General |
|--|----------------|------------------|----------------|------------------|------------------|------------------|----------------|----------------|------------------|------------------|
| 2011 | 692.128 | 2.500.098 | 83.950 | 3.276.176 | 1.125.330 | 1.538.809 | 721.177 | 405.269 | 709.673 | 7.776.435 |
| Ene | 53.957 | 197.094 | 6.605 | 257.656 | 71.200 | 22.839 | 24.278 | 21.404 | 44.325 | 441.702 |
| Feb | 55.621 | 190.352 | 6.803 | 252.775 | 78.890 | 94.276 | 32.255 | 47.514 | 41.249 | 546.958 |
| Mar | 58.316 | 188.759 | 4.715 | 251.789 | 112.622 | 198.185 | 66.321 | 47.895 | 43.620 | 720.432 |
| Abr | 60.208 | 188.117 | 5.075 | 253.400 | 86.150 | 158.357 | 45.544 | 34.274 | 113.148 | 690.873 |
| May | 59.713 | 201.970 | 7.623 | 269.306 | 97.934 | 201.507 | 73.144 | 40.002 | 78.220 | 760.113 |
| Jun | 56.528 | 205.545 | 6.682 | 268.756 | 85.778 | 184.414 | 56.288 | 26.275 | 56.846 | 678.356 |
| Jul | 58.679 | 213.223 | 6.612 | 278.513 | 109.293 | 184.305 | 93.677 | 45.147 | 61.151 | 772.087 |
| Ago | 56.210 | 233.410 | 9.417 | 299.036 | 128.016 | 178.049 | 60.264 | 45.462 | 68.771 | 779.598 |
| Set | 56.364 | 221.801 | 8.429 | 286.594 | 109.484 | 96.876 | 97.723 | 31.303 | 70.270 | 692.251 |
| Oct | 60.255 | 220.459 | 6.800 | 287.514 | 81.385 | 81.483 | 94.169 | 12.089 | 38.605 | 595.245 |
| Nov | 56.327 | 234.637 | 8.658 | 299.622 | 100.743 | 74.197 | 56.199 | 23.395 | 40.216 | 594.372 |
| Dic | 59.949 | 204.734 | 6.532 | 271.215 | 63.835 | 64.320 | 21.316 | 30.510 | 53.252 | 504.449 |
| 2012 | 587.144 | 2.850.332 | 99.614 | 3.537.090 | 659.862 | 1.062.027 | 548.675 | 708.726 | 767.494 | 7.283.874 |
| Ene | 53.199 | 230.139 | 7.476 | 290.814 | 38.377 | 94.433 | 17.979 | 47.298 | 29.801 | 518.701 |
| Feb | 38.325 | 207.629 | 4.835 | 250.789 | 45.678 | 80.971 | 42.883 | 38.318 | 30.784 | 489.421 |
| Mar | 46.315 | 229.318 | 6.689 | 282.323 | 47.102 | 86.332 | 48.194 | 90.907 | 69.805 | 624.662 |
| Abr | 44.456 | 218.825 | 6.195 | 269.476 | 49.073 | 141.416 | 24.925 | 68.917 | 61.625 | 615.432 |
| May | 49.390 | 211.111 | 9.768 | 270.269 | 52.547 | 132.817 | 73.331 | 111.942 | 77.420 | 718.326 |
| Jun | 53.192 | 221.328 | 7.181 | 281.702 | 47.785 | 109.566 | 64.598 | 73.627 | 62.615 | 639.893 |
| Jul | 52.324 | 251.305 | 7.941 | 311.570 | 46.452 | 125.089 | 44.006 | 71.649 | 85.103 | 683.869 |
| Ago | 50.824 | 251.751 | 7.684 | 310.259 | 52.176 | 77.265 | 60.875 | 53.597 | 73.569 | 627.741 |
| Set | 44.363 | 255.425 | 10.717 | 310.504 | 69.982 | 73.311 | 41.347 | 58.676 | 57.529 | 611.349 |
| Oct | 52.010 | 287.713 | 8.530 | 348.253 | 76.171 | 54.949 | 32.085 | 41.777 | 78.948 | 632.183 |
| Nov | 44.607 | 264.129 | 11.910 | 320.646 | 69.657 | 50.681 | 50.151 | 18.224 | 90.681 | 600.040 |
| Dic | 58.138 | 221.659 | 10.688 | 290.485 | 64.862 | 35.198 | 48.301 | 33.795 | 49.616 | 522.257 |
| 2013* | 709.066 | 2.833.841 | 176.242 | 3.719.149 | 1.184.696 | 1.415.043 | 930.484 | 946.822 | 1.236.148 | 9.432.341 |
| Ene | 52.531 | 243.359 | 10.879 | 306.769 | 74.306 | 134.217 | 48.525 | 59.495 | 25.578 | 648.889 |
| Feb | 72.595 | 220.873 | 8.698 | 302.167 | 70.720 | 115.780 | 50.356 | 71.867 | 135.113 | 746.002 |
| Mar | 48.141 | 214.156 | 7.382 | 269.680 | 62.307 | 218.046 | 43.522 | 100.020 | 144.093 | 837.668 |
| Abr | 53.636 | 234.979 | 8.643 | 297.259 | 103.509 | 187.075 | 92.348 | 117.581 | 120.330 | 918.102 |
| May | 53.435 | 243.503 | 15.761 | 312.699 | 113.571 | 143.148 | 151.715 | 96.125 | 158.962 | 976.220 |
| Jun | 70.106 | 260.935 | 11.794 | 342.835 | 103.205 | 187.539 | 82.791 | 99.646 | 103.592 | 919.609 |
| Jul | 60.337 | 246.350 | 21.641 | 328.328 | 103.894 | 129.783 | 107.270 | 91.888 | 146.499 | 907.662 |
| Ago | 60.722 | 234.753 | 16.916 | 312.391 | 169.586 | 108.529 | 103.057 | 90.768 | 139.771 | 924.102 |
| Sep | 62.118 | 239.012 | 17.636 | 318.767 | 123.641 | 41.280 | 66.601 | 75.920 | 71.024 | 697.232 |
| Oct | 51.463 | 264.803 | 13.278 | 329.544 | 93.788 | 46.088 | 61.936 | 67.850 | 58.899 | 658.105 |
| Nov | 60.928 | 222.969 | 27.751 | 311.648 | 111.606 | 51.149 | 68.828 | 34.454 | 83.073 | 660.758 |
| Dic | 63.055 | 208.146 | 15.862 | 287.063 | 54.563 | 52.408 | 53.536 | 41.208 | 49.213 | 537.991 |
| 2014* | 657.291 | 1.519.316 | 303.640 | 2.480.246 | 490.859 | 843.046 | 601.655 | 469.801 | 624.076 | 5.509.683 |
| Ene | 75.023 | 235.009 | 30.602 | 340.635 | 85.637 | 135.986 | 88.193 | 44.714 | 39.024 | 734.189 |
| Feb | 55.994 | 233.766 | 23.031 | 312.791 | 75.253 | 202.603 | 123.346 | 71.814 | 77.715 | 863.523 |
| Mar | 63.537 | 246.098 | 31.542 | 341.177 | 85.645 | 194.408 | 115.614 | 91.094 | 123.408 | 951.347 |
| Abr | 130.450 | 286.489 | 29.063 | 446.002 | 106.862 | 136.870 | 94.593 | 100.964 | 205.703 | 1.090.994 |
| May | 100.681 | 275.268 | 80.598 | 456.547 | 82.399 | 127.684 | 99.085 | 85.203 | 130.166 | 981.084 |
| Jun | 231.606 | 242.684 | 108.803 | 583.094 | 55.063 | 45.495 | 80.824 | 76.011 | 48.059 | 888.546 |
| Var. Nominal Acumulada Junio 2014/2013 | 306.847 | 101.510 | 240.482 | 648.838 | -36.759 | -142.759 | 132.399 | -74.933 | -63.593 | 463.193 |
| Var. % Acum. Interanual Junio 2014/2013 | 87,6 | 7,2 | 380,8 | 35,4 | -7,0 | -14,5 | 28,2 | -13,8 | -9,2 | 9,2 |
| Participación en la Var. Acum. Interanual | 6,1 | 2,0 | 4,8 | 12,9 | -0,7 | -2,8 | 2,6 | -1,5 | -1,3 | 9,2 |
| Participación sobre el total | 11,9 | 27,6 | 5,5 | 45,0 | 8,9 | 15,3 | 10,9 | 8,5 | 11,3 | 100,0 |

Fuente: Sub Gerencia General de Política Monetaria, Departamento de Cuentas Externas.

* Cifras preliminares proveídas por el Sistema de Ordenamiento Fiscal Impositivo Aduanero (SOFIA) de la Dirección Nacional de Aduanas y Certificado de Origen emitidos por el Ministerio de Industria y Comercio.

** Resto de Aladi (Bolivia, Chile, Colombia, Cuba, Ecuador, Mejico, Panama, Peru y Venezuela), para determinar el total de Aladi debe ser incluido el Mercosur

Cuadro N° 47

Precios Internacionales

| Año | Soja | Algodón | Maíz | Trigo | Carne | Girasol | Arroz | Azúcar | Petróleo |
|--|---------------------|----------------------|---------------------|---------------------|---------------------|-----------------------|---------------------|----------------------|---------------------|
| | Chicago USD/ton. | New York USD/ton. | Chicago USD/ton. | Chicago USD/ton. | Chicago USD/ton. | Sudáfrica USD/ton. | Chicago USD/ton. | New York USD/ton. | Brent USD/barril |
| 2013 | 519,66 | 1.837,88 | 228,89 | 251,61 | 2.784,28 | 551,56 | 335,08 | 384,68 | 108,80 |
| Ene | 523,28 | 1.703,07 | 279,53 | 280,98 | 2.851,10 | 619,46 | 334,02 | 415,73 | 111,85 |
| Feb | 536,62 | 1.804,93 | 278,90 | 273,92 | 2.793,81 | 569,69 | 348,67 | 403,67 | 117,13 |
| Mar | 538,24 | 1.940,00 | 286,10 | 259,60 | 2.813,59 | 558,76 | 329,93 | 400,58 | 109,80 |
| Abr | 536,08 | 1.874,38 | 253,94 | 256,88 | 2.793,48 | 574,45 | 338,58 | 389,56 | 103,42 |
| May | 540,23 | 1.871,89 | 264,96 | 256,48 | 2.662,21 | 568,73 | 336,69 | 367,73 | 103,51 |
| Jun | 558,83 | 1.896,31 | 260,26 | 254,31 | 2.650,73 | 550,06 | 351,49 | 375,67 | 103,37 |
| Jul | 559,37 | 1.875,71 | 240,57 | 243,37 | 2.688,21 | 527,78 | 342,55 | 359,79 | 107,40 |
| Ago | 493,99 | 1.939,78 | 189,53 | 235,58 | 2.708,25 | 482,46 | 345,01 | 364,64 | 109,58 |
| Sep | 510,54 | 1.856,64 | 185,28 | 234,71 | 2.770,79 | 500,07 | 342,95 | 378,31 | 112,10 |
| Oct | 472,92 | 1.815,86 | 173,13 | 253,60 | 2.858,13 | 534,57 | 335,84 | 406,97 | 109,42 |
| Nov | 476,27 | 1.688,16 | 166,75 | 238,96 | 2.911,03 | 558,22 | 308,69 | 392,42 | 107,66 |
| Dic | 489,58 | 1.787,81 | 167,78 | 230,94 | 2.909,98 | 574,46 | 306,60 | 361,11 | 110,41 |
| 2014 | 504,24 | 1.877,35 | 179,96 | 227,41 | 3.215,77 | 470,26 | 293,30 | 380,18 | 110,88 |
| Ene | 477,58 | 1.875,30 | 167,72 | 212,61 | 3.067,09 | 552,58 | 305,10 | 341,90 | 107,08 |
| Feb | 491,73 | 1.918,47 | 175,33 | 218,55 | 3.137,18 | 540,52 | 306,80 | 383,82 | 108,72 |
| Mar | 520,47 | 2.013,37 | 189,08 | 248,17 | 3.182,68 | 494,16 | 301,00 | 382,72 | 107,72 |
| Abr | 546,42 | 2.011,63 | 197,45 | 250,20 | 3.183,26 | 456,89 | 304,90 | 359,79 | 108,10 |
| May | 545,40 | 2.000,62 | 193,67 | 253,75 | 3.037,48 | 446,99 | 302,14 | 375,23 | 109,16 |
| Jun | 529,39 | 1.911,37 | 176,67 | 218,84 | 3.178,97 | 430,92 | 284,84 | 393,30 | 111,67 |
| Jul | 519,37 | 1.793,02 | 174,30 | 209,81 | 3.323,47 | 436,84 | 291,82 | 392,64 | |
| Ago | 498,88 | | | | 3.295,91 | 439,18 | | | 114,37 |
| Sep | 463,25 | | 171,94 | 213,39 | | 446,19 | 269,48 | | 113,91 |
| Oct | | 1.685,43 | | | 3.365,91 | | | 412,04 | 113,42 |
| Nov | 449,93 | | | | | | 273,61 | | 112,98 |
| Dic | | 1.686,98 | 173,52 | 221,38 | 3.385,75 | 458,36 | | | 112,50 |
| 2015 | 450,03 | 1.739,29 | 180,48 | 238,76 | 3.300,21 | 0,00 | 279,22 | 433,81 | 110,12 |
| Ene | 452,41 | | | | | | 277,55 | | 112,13 |
| Feb | | | | | 3.397,88 | | | | 111,60 |
| Mar | 454,43 | 1.715,20 | 177,65 | 229,74 | | 460,51 | 280,89 | 434,31 | 110,95 |
| Abr | | | | | 3.412,20 | | | | 110,55 |
| May | 454,98 | 1.736,14 | 180,50 | 234,88 | | 462,38 | | 433,65 | |
| Jun | | | | | 3.240,25 | | | | 109,53 |
| Jul | 456,82 | 1.748,70 | 183,16 | 238,65 | | | | 432,55 | 109,22 |
| Ago | 450,57 | | | | 3.203,32 | | | | |
| Sep | 442,39 | | 181,29 | 243,05 | | | | | |
| Oct | | | | | 3.247,41 | | | 434,75 | |
| Nov | 438,63 | | | | | | | | |
| Dic | | 1.757,10 | 179,81 | 247,47 | | | | | 106,88 |
| Var. % Mensual Junio/Mayo 2014 | -2,9 | -4,5 | -8,8 | -13,8 | 4,7 | -3,6 | -5,7 | 4,8 | 2,3 |
| Var. % Interanual Junio 2014/2013 | -5,3 | 0,8 | -32,1 | -13,9 | 19,9 | -21,7 | -19,0 | 4,7 | 8,0 |
| Var. % Interanual 2014/2013 | -3,0 | 2,1 | -21,4 | -9,6 | 15,5 | -14,7 | -12,5 | -1,2 | 1,9 |
| Var. % Interanual 2015/2014 | -10,8 | -7,4 | 0,3 | 5,0 | 2,6 | -1,9 | -4,8 | 14,1 | -0,7 |

Fuente: Sub Gerencia General de Política Monetaria, Departamento de Departamento de Cuentas Externas, en base a cifras de Reuters

Cuadro N° 48

Importaciones registradas.
En miles de dólares FOB.

| Año | Argentina | Brasil | Uruguay | Total Mercosur | Resto de Aladi** | Union Europea | Asia | Rusia | Resto del mundo | Total General |
|--|------------------|------------------|----------------|-------------------|---------------------|------------------|------------------|----------------|--------------------|-------------------|
| 2011 | 1.625.584 | 3.072.350 | 180.696 | 4.878.629 | 748.912 | 710.082 | 4.372.898 | 13.900 | 824.542 | 11.548.963 |
| Ene | 103.081 | 187.563 | 11.302 | 301.946 | 44.528 | 47.181 | 373.288 | 39 | 52.316 | 819.299 |
| Feb | 99.618 | 231.388 | 13.212 | 344.218 | 44.108 | 40.784 | 315.424 | 140 | 57.157 | 801.832 |
| Mar | 121.657 | 212.672 | 20.741 | 355.070 | 56.701 | 61.969 | 352.398 | 92 | 70.355 | 896.586 |
| Abr | 106.130 | 222.320 | 14.207 | 342.657 | 51.890 | 65.580 | 350.012 | 4.133 | 72.616 | 886.888 |
| May | 133.478 | 274.555 | 14.295 | 422.328 | 37.441 | 62.626 | 377.443 | 883 | 84.942 | 985.664 |
| Jun | 128.256 | 270.104 | 15.935 | 414.295 | 130.014 | 54.447 | 353.675 | 538 | 77.109 | 1.030.077 |
| Jul | 123.863 | 274.919 | 20.442 | 419.224 | 79.859 | 52.105 | 357.751 | 538 | 55.126 | 964.605 |
| Ago | 158.156 | 292.241 | 15.546 | 465.943 | 76.288 | 79.507 | 407.721 | 574 | 68.796 | 1.098.829 |
| Set | 153.731 | 315.497 | 13.204 | 482.432 | 67.791 | 59.084 | 386.849 | 565 | 67.913 | 1.064.635 |
| Oct | 142.015 | 278.385 | 19.957 | 440.357 | 83.789 | 55.439 | 389.296 | 5.628 | 72.082 | 1.046.591 |
| Nov | 159.712 | 273.080 | 12.923 | 445.714 | 47.533 | 62.307 | 391.035 | 392 | 83.776 | 1.030.757 |
| Dic | 195.889 | 239.626 | 8.931 | 444.445 | 28.969 | 69.050 | 318.005 | 378 | 62.354 | 923.201 |
| 2012 | 1.762.494 | 2.550.594 | 155.201 | 4.468.289 | 484.990 | 697.288 | 3.923.535 | 150.009 | 1.032.282 | 10.756.391 |
| Ene | 166.822 | 201.985 | 8.826 | 377.633 | 24.411 | 53.285 | 274.834 | 40 | 53.497 | 783.701 |
| Feb | 173.054 | 165.838 | 13.401 | 352.293 | 51.622 | 48.506 | 265.950 | 500 | 50.560 | 769.431 |
| Mar | 181.609 | 183.340 | 13.252 | 378.202 | 90.151 | 57.068 | 301.783 | 2.193 | 62.787 | 892.184 |
| Abr | 115.489 | 214.078 | 17.713 | 347.281 | 42.555 | 51.763 | 332.882 | 530 | 94.028 | 869.040 |
| May | 173.670 | 220.516 | 14.404 | 408.591 | 34.000 | 53.819 | 324.349 | 7.880 | 66.547 | 895.186 |
| Jun | 137.491 | 165.849 | 12.545 | 315.885 | 37.284 | 57.810 | 299.335 | 27.086 | 75.758 | 813.159 |
| Jul | 143.709 | 181.704 | 9.667 | 335.080 | 29.965 | 80.859 | 315.943 | 10.309 | 136.380 | 908.536 |
| Ago | 144.951 | 258.776 | 12.353 | 416.080 | 45.455 | 57.900 | 350.654 | 12.135 | 102.209 | 984.433 |
| Set | 120.715 | 218.845 | 11.166 | 350.726 | 32.552 | 57.270 | 365.459 | 28.787 | 88.520 | 923.314 |
| Oct | 141.749 | 253.990 | 9.091 | 404.831 | 35.451 | 64.305 | 346.764 | 40.437 | 110.339 | 1.002.128 |
| Nov | 131.259 | 242.848 | 11.623 | 385.730 | 31.044 | 65.090 | 357.694 | 11.828 | 112.536 | 963.922 |
| Dic | 131.975 | 242.824 | 21.157 | 395.956 | 30.498 | 49.613 | 387.887 | 8.283 | 79.121 | 951.358 |
| 2013* | 1.604.235 | 2.998.739 | 144.390 | 4.747.364 | 381.300 | 949.030 | 4.102.088 | 192.845 | 929.442 | 11.302.069 |
| Ene | 152.096 | 268.752 | 12.889 | 433.738 | 27.067 | 67.665 | 395.194 | 19.279 | 60.947 | 1.003.888 |
| Feb | 127.825 | 240.637 | 7.079 | 375.541 | 28.137 | 60.897 | 354.699 | 5.826 | 59.024 | 884.123 |
| Mar | 123.819 | 269.781 | 6.191 | 399.792 | 21.048 | 58.150 | 335.246 | 607 | 58.503 | 873.345 |
| Abr | 160.000 | 273.342 | 11.614 | 444.956 | 36.096 | 91.661 | 377.234 | 3.351 | 102.930 | 1.056.229 |
| May | 122.929 | 279.747 | 15.522 | 418.198 | 35.268 | 69.385 | 315.786 | 5.167 | 92.292 | 936.096 |
| Jun | 112.033 | 241.732 | 16.532 | 370.297 | 25.469 | 79.123 | 278.726 | 4.274 | 70.508 | 828.397 |
| Jul | 125.608 | 255.598 | 9.223 | 390.429 | 36.121 | 102.834 | 313.288 | 3.618 | 76.767 | 923.058 |
| Ago | 136.492 | 240.508 | 11.567 | 388.568 | 28.297 | 112.771 | 333.451 | 3.139 | 99.263 | 965.487 |
| Sep | 139.627 | 231.379 | 11.372 | 382.379 | 29.518 | 85.052 | 341.387 | 45.797 | 81.563 | 965.696 |
| Oct | 147.477 | 242.586 | 15.128 | 405.191 | 34.826 | 82.785 | 374.296 | 28.771 | 65.564 | 991.433 |
| Nov | 126.430 | 216.060 | 16.679 | 359.169 | 33.751 | 67.868 | 335.571 | 28.940 | 97.134 | 922.433 |
| Dic | 129.899 | 238.615 | 10.592 | 379.107 | 45.702 | 70.840 | 347.211 | 44.076 | 64.948 | 951.884 |
| 2014* | 710.404 | 1.591.938 | 62.138 | 2.364.480 | 241.196 | 425.249 | 1.786.611 | 53.036 | 414.593 | 5.285.165 |
| Ene | 102.511 | 224.646 | 12.552 | 339.708 | 38.616 | 73.554 | 303.777 | 35.028 | 77.054 | 867.738 |
| Feb | 109.822 | 262.798 | 9.735 | 382.356 | 28.547 | 63.578 | 309.086 | 3.461 | 67.704 | 854.731 |
| Mar | 114.814 | 259.668 | 11.951 | 386.433 | 39.529 | 76.039 | 304.670 | 1.006 | 56.892 | 864.569 |
| Abr | 119.248 | 305.349 | 9.005 | 433.602 | 44.450 | 74.637 | 280.065 | 2.815 | 59.959 | 895.529 |
| May | 132.059 | 299.807 | 9.746 | 441.612 | 46.405 | 68.065 | 283.143 | 4.516 | 71.272 | 915.014 |
| Jun | 131.950 | 239.669 | 9.150 | 380.769 | 43.649 | 69.376 | 305.870 | 6.210 | 81.711 | 887.585 |
| Var. Nominal Acumulada Junio 2014/2013 | -88.298 | 17.947 | -7.690 | -78.041 | 68.111 | -1.632 | -270.273 | 14.533 | -29.610 | -296.914 |
| Var. % Acum. Interanual Junio 2014/2013 | -11,1 | 1,1 | -11,0 | -3,2 | 39,4 | -0,4 | -13,1 | 37,7 | -6,7 | -5,3 |
| Participación en la Var. Acum. Interanual | -1,6 | 0,3 | -0,1 | -1,4 | 1,2 | 0,0 | -4,8 | 0,3 | -0,5 | -5,3 |
| Participación sobre el total | 13,4 | 30,1 | 1,2 | 44,7 | 4,6 | 8,0 | 33,8 | 1,0 | 7,8 | 100,0 |

Fuente: Sub Gerencia General de Política Monetaria, Departamento de Departamento de Cuentas Externas.

*Cifras preliminares proveídas por el Sistema de Ordenamiento Fiscal Impositivo Aduanero (SOFIA) de la Dirección Nacional de Aduanas

** Resto de Aladi (Bolivia, Chile, Colombia, Cuba, Ecuador, Mejico, Panama, Peru y Venezuela), para determinar el total de Aladi debe ser incluido el Mercosur

Observación: La evolución de la recaudación de aranceles externos no tiene relación directa ni proporcional con respecto a las variaciones de valor de las importaciones debido a que existen distintas tasas arancelarias conforme al origen de las mercancías y a los acuerdos comerciales que amparen su introducción al país.

Importaciones por tipo de bienes.
En miles de dólares FOB.

| | 2012* | 2013* | Junio 2013* | Junio 2014* | Var. Nominal Acumulada Junio 2014/2013 | Var. % Acum. Interanual Junio 2014/2013 | Participación en la Var. Acum. Interanual |
|---|-------------------|-------------------|------------------|------------------|--|---|---|
| Bienes de consumo | 3.404.328 | 3.478.154 | 1.653.886 | 1.637.519 | -16.367 | -1,0 | -0,3 |
| No duraderos | 2.652.870 | 2.692.901 | 1.301.185 | 1.242.321 | -58.863 | -4,5 | -1,1 |
| Alimentos | 461.656 | 512.612 | 241.594 | 223.340 | -18.253 | -7,6 | -0,3 |
| Trigo y sus derivados | 1.100 | 22.447 | 489 | 16.490 | 16.001 | 3.273,7 | 0,3 |
| Legumbres y hortalizas | 10.814 | 10.265 | 4.599 | 6.137 | 1.539 | 33,5 | 0,0 |
| Sal | 1.754 | 1.435 | 619 | 711 | 91 | 14,7 | 0,0 |
| Productos congelados y conservados | 50.596 | 54.960 | 27.338 | 26.934 | -404 | -1,5 | 0,0 |
| Frutas | 7.431 | 6.716 | 2.729 | 3.849 | 1.120 | 41,0 | 0,0 |
| Productos lácteos | 21.636 | 19.744 | 9.442 | 8.677 | -765 | -8,1 | 0,0 |
| Azúcar y artículos de confitería | 57.384 | 54.788 | 27.046 | 27.404 | 358 | 1,3 | 0,0 |
| Café | 1.837 | 1.504 | 364 | 1.039 | 675 | 185,2 | 0,0 |
| Otras sustancias alimenticias | 309.104 | 340.754 | 168.967 | 132.100 | -36.867 | -21,8 | -0,7 |
| Bebidas y tabacos | 351.526 | 338.298 | 166.147 | 163.493 | -2.655 | -1,6 | 0,0 |
| Vinos | 41.466 | 36.510 | 17.162 | 12.602 | -4.560 | -26,6 | -0,1 |
| Whisky | 35.026 | 31.504 | 14.469 | 12.936 | -1.534 | -10,6 | 0,0 |
| Otras bebidas | 98.287 | 92.451 | 43.737 | 55.592 | 11.855 | 27,1 | 0,2 |
| Tabacos manufacturados y otros | 176.747 | 177.833 | 90.779 | 82.362 | -8.416 | -9,3 | -0,2 |
| Otros | 1.839.688 | 1.841.991 | 893.444 | 855.489 | -37.955 | -4,2 | -0,7 |
| Papel, carton y sus manufacturas | 200.573 | 192.375 | 93.268 | 101.416 | 8.147 | 8,7 | 0,1 |
| Productos farmacéuticos | 169.354 | 182.636 | 98.631 | 85.642 | -12.988 | -13,2 | -0,2 |
| Textiles y sus manufacturas | 338.069 | 337.099 | 170.690 | 161.678 | -9.012 | -5,3 | -0,2 |
| Artículos para construcciones sanitarias | 13.447 | 17.409 | 8.621 | 8.191 | -430 | -5,0 | 0,0 |
| Otros bienes de consumo | 1.118.244 | 1.112.473 | 522.234 | 498.562 | -23.672 | -4,5 | -0,4 |
| Duraderos | 751.458 | 785.253 | 352.701 | 395.198 | 42.497 | 12,0 | 0,8 |
| Automóviles, Jeep y camionetas rurales | 427.894 | 446.805 | 194.581 | 242.047 | 47.466 | 24,4 | 0,9 |
| Artefactos eléctricos | 323.564 | 338.448 | 158.121 | 153.151 | -4.970 | -3,1 | -0,1 |
| Bienes intermedios | 3.669.569 | 3.726.750 | 1.817.696 | 1.827.233 | 9.537 | 0,5 | 0,2 |
| Combustibles y lubricantes | 1.693.627 | 1.571.234 | 827.234 | 801.698 | -25.536 | -3,1 | -0,5 |
| Nafta | 352.587 | 364.440 | 179.145 | 187.767 | 8.622 | 4,8 | 0,2 |
| Gases | 72.646 | 59.578 | 30.842 | 24.037 | -6.806 | -22,1 | -0,1 |
| Gas oil | 1.118.828 | 1.004.361 | 536.360 | 512.302 | -24.058 | -4,5 | -0,4 |
| Fuel oil | 72.875 | 63.990 | 40.332 | 40.517 | 185 | 0,5 | 0,0 |
| Otros combustibles, aceites y grasas | 76.690 | 78.864 | 40.555 | 37.075 | -3.480 | -8,6 | -0,1 |
| Substancias químicas | 898.187 | 1.050.160 | 427.892 | 444.586 | 16.694 | 3,9 | 0,3 |
| Otros | 1.077.756 | 1.105.357 | 562.570 | 580.949 | 18.378 | 3,3 | 0,3 |
| Hierro y sus manif. Excl. Art. de ferretería | 345.774 | 362.676 | 186.501 | 202.553 | 16.052 | 8,6 | 0,3 |
| Metales ordinarios y sus manif. Excl. Art. de ferretería | 124.313 | 113.917 | 54.614 | 58.568 | 3.954 | 7,2 | 0,1 |
| Piedras, tierras y sus manufacturas | 86.714 | 104.063 | 53.146 | 49.106 | -4.039 | -7,6 | -0,1 |
| Cementos | 39.792 | 41.424 | 22.753 | 19.411 | -3.342 | -14,7 | -0,1 |
| Asfalto | 14.828 | 17.980 | 11.093 | 5.557 | -5.536 | -49,9 | -0,1 |
| Vidrios y sus manufacturas | 46.685 | 52.237 | 23.375 | 25.081 | 1.705 | 7,3 | 0,0 |
| Otros bienes intermedios | 419.649 | 413.059 | 211.088 | 220.672 | 9.584 | 4,5 | 0,2 |
| Bienes de capital | 3.682.493 | 4.097.164 | 2.110.497 | 1.820.413 | -290.084 | -13,7 | -5,2 |
| Maquinarias, aparatos y motores | 2.651.434 | 2.910.467 | 1.546.228 | 1.232.114 | -314.114 | -20,3 | -5,6 |
| Tractores, topadoras, niveladoras y perforadoras | 121.213 | 215.713 | 116.234 | 91.525 | -24.709 | -21,3 | -0,4 |
| Maquinarias extractoras y otras de uso industrial | 160.987 | 157.996 | 77.678 | 83.690 | 6.012 | 7,7 | 0,1 |
| Maquinas de escritorio | 414.797 | 357.784 | 203.071 | 143.090 | -59.981 | -29,5 | -1,1 |
| Acumuladores, dinamos, motores y generadores electricos | 117.483 | 148.371 | 82.479 | 60.246 | -22.232 | -27,0 | -0,4 |
| Respuestos y accesorios de maquinas, motores y aparatos | 431.673 | 500.873 | 275.596 | 224.522 | -51.074 | -18,5 | -0,9 |
| Instrumentos y aparatos para medicina | 38.869 | 39.581 | 21.829 | 16.344 | -5.485 | -25,1 | -0,1 |
| Otras maquinarias, motores y aparatos | 1.366.411 | 1.490.150 | 769.340 | 612.697 | -156.644 | -20,4 | -2,8 |
| Elementos de transporte y accesorios | 778.681 | 814.783 | 379.383 | 395.291 | 15.908 | 4,2 | 0,3 |
| Omnibus, camiones y camionetas | 277.227 | 257.616 | 114.814 | 130.653 | 15.839 | 13,8 | 0,3 |
| Respuestos y accesorios para automoviles, camiones y ciclos | 104.843 | 111.149 | 52.512 | 57.228 | 4.716 | 9,0 | 0,1 |
| Cubiertas | 177.212 | 197.488 | 99.364 | 94.751 | -4.613 | -4,6 | -0,1 |
| Otros vehiculos de transporte y sus accesorios | 219.399 | 248.530 | 112.694 | 112.659 | -35 | 0,0 | 0,0 |
| Otros | 252.378 | 371.914 | 184.886 | 193.008 | 8.122 | 4,4 | 0,1 |
| Aparatos y maquinarias para la agricultura | 110.653 | 217.227 | 108.124 | 122.500 | 14.375 | 13,3 | 0,3 |
| Artículos de ferretería de hierro | 67.527 | 74.871 | 38.814 | 35.445 | -3.369 | -8,7 | -0,1 |
| Otros | 74.198 | 79.817 | 37.948 | 35.064 | -2.884 | -7,6 | -0,1 |
| Total | 10.756.391 | 11.302.069 | 5.582.079 | 5.285.165 | -296.913 | -5,3 | -5,3 |

Fuente: Sub Gerencia General de Política Monetaria, Departamento de Cuentas Externas.

*Cifras preliminares proveídas por el Sistema de Ordenamiento Fiscal Impositivo Aduanero (SOFIA) de la Dirección Nacional de Aduanas

Observación: La evolución de la recaudación de aranceles externos no tiene relación directa ni proporcional con respecto a las variaciones de valor de las importaciones debido a que existen distintas tasas arancelarias conforme al origen de las mercancías y a los acuerdos comerciales que amparen su introducción al país.

Importaciones por tipo de bienes.
En toneladas.

| | 2012* | 2013* | Junio 2013* | Junio 2014* | Var. Nominal Acumulada Junio 2014/2013 | Var. % Acum. Interanual Junio 2014/2013 | Participación en la Var. Acum. Interanual |
|---|------------------|------------------|------------------|------------------|--|---|---|
| Bienes de consumo | 1.181.064 | 1.275.722 | 572.670 | 623.975 | 51.305 | 9,0 | 1,7 |
| No duraderos | 1.063.354 | 1.147.363 | 513.151 | 559.433 | 46.282 | 9,0 | 1,5 |
| Alimentos | 307.291 | 373.963 | 132.574 | 184.216 | 51.641 | 39,0 | 1,7 |
| Trigo y sus derivados | 2.137 | 69.256 | 644 | 53.886 | 53.242 | 8.267,5 | 1,8 |
| Legumbres y hortalizas | 52.308 | 48.120 | 24.153 | 25.828 | 1.675 | 6,9 | 0,1 |
| Sal | 12.149 | 8.467 | 3.999 | 3.400 | -600 | -15,0 | 0,0 |
| Productos congelados y conservados | 31.329 | 34.673 | 17.425 | 15.232 | -2.193 | -12,6 | -0,1 |
| Frutas | 45.817 | 45.885 | 20.461 | 22.393 | 1.933 | 9,4 | 0,1 |
| Productos lácteos | 6.209 | 5.624 | 2.680 | 2.525 | -155 | -5,8 | 0,0 |
| Azúcar y artículos de confitería | 19.451 | 18.938 | 8.949 | 9.737 | 788 | 8,8 | 0,0 |
| Café | 520 | 481 | 64 | 396 | 332 | 520,1 | 0,0 |
| Otras sustancias alimenticias | 137.371 | 142.520 | 54.200 | 50.819 | -3.381 | -6,2 | -0,1 |
| Bebidas y tabacos | 209.384 | 188.043 | 90.373 | 99.784 | 9.411 | 10,4 | 0,3 |
| Vinos | 25.617 | 18.645 | 9.185 | 5.988 | -3.197 | -34,8 | -0,1 |
| Whisky | 3.391 | 3.431 | 1.568 | 1.438 | -129 | -8,2 | 0,0 |
| Otras bebidas | 130.778 | 116.024 | 54.060 | 67.908 | 13.848 | 25,6 | 0,5 |
| Tabacos manufacturados y otros | 49.598 | 49.943 | 25.560 | 24.450 | -1.111 | -4,3 | 0,0 |
| Otros | 546.679 | 585.357 | 290.203 | 275.434 | -14.770 | -5,1 | -0,5 |
| Papel, cartón y sus manufacturas | 121.597 | 126.787 | 61.681 | 68.315 | 6.634 | 10,8 | 0,2 |
| Productos farmacéuticos | 10.532 | 12.944 | 6.477 | 4.520 | -1.957 | -30,2 | -0,1 |
| Textiles y sus manufacturas | 89.107 | 76.621 | 40.872 | 36.525 | -4.348 | -10,6 | -0,1 |
| Artículos para construcciones sanitarias | 6.190 | 7.970 | 3.902 | 3.836 | -66 | -1,7 | 0,0 |
| Otros bienes de consumo | 319.254 | 361.034 | 177.272 | 162.238 | -15.034 | -8,5 | -0,5 |
| Duraderos | 117.709 | 128.359 | 59.519 | 64.541 | 5.022 | 8,4 | 0,2 |
| Automóviles, Jeep y camionetas rurales | 84.693 | 95.737 | 44.519 | 48.380 | 3.861 | 8,7 | 0,1 |
| Artefactos eléctricos | 33.016 | 32.622 | 15.000 | 16.162 | 1.161 | 7,7 | 0,0 |
| Bienes intermedios | 4.008.919 | 4.297.174 | 2.197.161 | 2.353.447 | 156.286 | 7,1 | 5,2 |
| Combustibles y lubricantes | 1.663.810 | 1.563.825 | 818.764 | 822.501 | 3.736 | 0,5 | 0,1 |
| Nafta | 332.723 | 360.466 | 173.192 | 189.246 | 16.054 | 9,3 | 0,5 |
| Gases | 87.139 | 77.922 | 40.470 | 31.732 | -8.739 | -21,6 | -0,3 |
| Gas oil | 1.130.249 | 1.021.193 | 543.385 | 530.988 | -12.397 | -2,3 | -0,4 |
| Fuel oil | 81.114 | 70.157 | 44.629 | 54.368 | 9.739 | 21,8 | 0,3 |
| Otros combustibles, aceites y grasas | 32.586 | 34.087 | 17.089 | 16.167 | -922 | -5,4 | 0,0 |
| Substancias químicas | 971.538 | 1.119.329 | 532.190 | 636.102 | 103.911 | 19,5 | 3,4 |
| Otros | 1.373.571 | 1.614.021 | 846.206 | 894.844 | 48.638 | 5,7 | 1,6 |
| Hierro y sus manif. Excl. Art. de ferretería | 313.135 | 371.654 | 191.722 | 218.218 | 26.496 | 13,8 | 0,9 |
| Metales ordinarios y sus manif. Excl. Art. de ferretería | 29.777 | 33.575 | 20.076 | 12.121 | -7.955 | -39,6 | -0,3 |
| Piedras, tierras y sus manufacturas | 389.545 | 543.649 | 288.213 | 327.311 | 39.097 | 13,6 | 1,3 |
| Cementos | 413.879 | 433.344 | 226.081 | 223.324 | -2.757 | -1,2 | -0,1 |
| Asfalto | 28.906 | 38.009 | 23.888 | 12.094 | -11.794 | -49,4 | -0,4 |
| Vidrios y sus manufacturas | 57.004 | 55.924 | 23.359 | 26.212 | 2.853 | 12,2 | 0,1 |
| Otros bienes intermedios | 141.324 | 137.866 | 72.867 | 75.564 | 2.697 | 3,7 | 0,1 |
| Bienes de capital | 465.026 | 528.768 | 255.153 | 234.799 | -20.354 | -8,0 | -0,7 |
| Maquinarias, aparatos y motores | 190.614 | 229.870 | 111.659 | 96.320 | -15.339 | -13,7 | -0,5 |
| Tractores, topadoras, niveladoras y perforadoras | 32.060 | 47.218 | 24.736 | 21.374 | -3.362 | -13,6 | -0,1 |
| Maquinarias extractoras y otras de uso industrial | 21.031 | 24.030 | 9.021 | 10.157 | 1.136 | 12,6 | 0,0 |
| Maquinas de escritorio | 5.106 | 4.545 | 2.509 | 1.760 | -749 | -29,8 | 0,0 |
| Acumuladores, dinamos, motores y generadores electricos | 18.466 | 22.607 | 10.826 | 9.383 | -1.443 | -13,3 | 0,0 |
| Respuestos y accesorios de maquinas, motores y aparatos | 35.381 | 43.590 | 25.390 | 18.105 | -7.285 | -28,7 | -0,2 |
| Instrumentos y aparatos para medicina | 1.562 | 1.205 | 596 | 679 | 83 | 13,9 | 0,0 |
| Otras maquinarias, motores y aparatos | 77.009 | 86.675 | 38.582 | 34.863 | -3.718 | -9,6 | -0,1 |
| Elementos de transporte y accesorios | 208.810 | 216.771 | 103.868 | 95.575 | -8.293 | -8,0 | -0,3 |
| Omnibus, camiones y camionetas | 44.643 | 40.858 | 19.128 | 20.482 | 1.354 | 7,1 | 0,0 |
| Respuestos y accesorios para automoviles, camiones y ciclos | 17.740 | 19.729 | 9.127 | 9.668 | 541 | 5,9 | 0,0 |
| Cubiertas | 62.142 | 76.652 | 37.253 | 37.749 | 496 | 1,3 | 0,0 |
| Otros vehiculos de transporte y sus accesorios | 84.285 | 79.532 | 38.361 | 27.676 | -10.685 | -27,9 | -0,4 |
| Otros | 65.601 | 82.127 | 39.626 | 42.904 | 3.278 | 8,3 | 0,1 |
| Aparatos y maquinarias para la agricultura | 11.775 | 22.666 | 11.691 | 13.025 | 1.334 | 11,4 | 0,0 |
| Artículos de ferretería de hierro | 16.463 | 18.154 | 9.291 | 9.596 | 305 | 3,3 | 0,0 |
| Otros | 37.363 | 41.307 | 18.644 | 20.283 | 1.639 | 8,8 | 0,1 |
| Total | 5.655.008 | 6.101.664 | 3.024.984 | 3.212.220 | 187.236 | 6,2 | 6,2 |

Fuente: Sub Gerencia General de Política Monetaria, Departamento de Cuentas Externas.

*Cifras preliminares proveídas por el Sistema de Ordenamiento Fiscal Impositivo Aduanero (SOFIA) de la Dirección Nacional de Aduanas

Observación: La evolución de la recaudación de aranceles externos no tiene relación directa ni proporcional con respecto a las variaciones de valor de las importaciones debido a que existen distintas tasas arancelarias conforme al origen de las mercancías y a los acuerdos comerciales que amparen su introducción al país.

Cuadro N° 50

Ingreso de divisas - entidades binacionales.
En miles de dólares.

| Año | Itaipú | Gastos | Total | Yacyretá | Otros 1/ | Total | Total Itaipú + Yacyretá |
|-------------|----------------------------|-----------------|------------------|------------------------|------------------|------------------|----------------------------|
| | Royalties y compensaciones | administrativos | | Gastos administrativos | | | |
| 2011 | 386.472,1 | 0,0 | 386.472,1 | 72.250,0 | 160.777,8 | 233.027,8 | 619.499,9 |
| Ene* | 28.049,5 | 0,0 | 28.049,5 | 9.000,0 | 25.000,0 | 34.000,0 | 62.049,5 |
| Feb* | 28.481,5 | 0,0 | 28.481,5 | 12.000,0 | 75.000,0 | 87.000,0 | 115.481,5 |
| Mar* | 28.841,3 | 0,0 | 28.841,3 | 7.500,0 | 0,0 | 7.500,0 | 36.341,3 |
| Abr* | 27.110,6 | 0,0 | 27.110,6 | 6.200,0 | 0,0 | 6.200,0 | 33.310,6 |
| May* | 26.444,6 | 0,0 | 26.444,6 | 6.950,0 | 17.777,8 | 24.727,8 | 51.172,4 |
| Jun* | 26.139,7 | 0,0 | 26.139,7 | 5.800,0 | 0,0 | 5.800,0 | 31.939,7 |
| Jul* | 28.360,8 | 0,0 | 28.360,8 | 4.500,0 | 5.000,0 | 9.500,0 | 37.860,8 |
| Ago* | 27.789,6 | 0,0 | 27.789,6 | 5.200,0 | 10.000,0 | 15.200,0 | 42.989,6 |
| Set* | 28.361,6 | 0,0 | 28.361,6 | 4.900,0 | 0,0 | 4.900,0 | 33.261,6 |
| Oct* | 64.268,2 | 0,0 | 64.268,2 | 3.200,0 | 28.000,0 | 31.200,0 | 95.468,2 |
| Nov*2/ | 35.749,1 | 0,0 | 35.749,1 | 2.900,0 | 0,0 | 2.900,0 | 38.649,1 |
| Dic*2/ | 36.875,6 | 0,0 | 36.875,6 | 4.100,0 | 0,0 | 4.100,0 | 40.975,6 |
| 2012 | 566.175,5 | 0,0 | 566.175,5 | 59.050,0 | 124.222,2 | 183.272,2 | 749.447,7 |
| Ene.*2/ | 36.221,2 | 0,0 | 36.221,2 | 4.000,0 | 54.000,0 | 58.000,0 | 94.221,2 |
| Feb.*2/ | 38.048,2 | 0,0 | 38.048,2 | 4.700,0 | 10.000,0 | 14.700,0 | 52.748,2 |
| Mar.*2/ | 47.977,0 | 0,0 | 47.977,0 | 4.100,0 | 15.000,0 | 19.100,0 | 67.077,0 |
| Abr* 2/ | 46.202,5 | 0,0 | 46.202,5 | 5.500,0 | 0,0 | 5.500,0 | 51.702,5 |
| May* 2/ | 47.664,1 | 0,0 | 47.664,1 | 3.500,0 | 5.000,0 | 8.500,0 | 56.164,1 |
| Jun* 2/ | 47.761,3 | 0,0 | 47.761,3 | 4.400,0 | 10.000,0 | 14.400,0 | 62.161,3 |
| Jul* 2/ | 49.581,8 | 0,0 | 49.581,8 | 4.500,0 | 5.222,2 | 9.722,2 | 59.304,1 |
| Ago* 2/ | 49.414,7 | 0,0 | 49.414,7 | 3.900,0 | 0,0 | 3.900,0 | 53.314,7 |
| Set* 2/ | 51.212,4 | 0,0 | 51.212,4 | 5.050,0 | 0,0 | 5.050,0 | 56.262,4 |
| Oct* 2/ | 47.746,2 | 0,0 | 47.746,2 | 6.600,0 | 0,0 | 6.600,0 | 54.346,2 |
| Nov* 2/ | 47.686,0 | 0,0 | 47.686,0 | 6.800,0 | 5.000,0 | 11.800,0 | 59.486,0 |
| Dic*2/ | 56.660,0 | 0,0 | 56.660,0 | 6.000,0 | 20.000,0 | 26.000,0 | 82.660,0 |
| 2013 | 634.652,2 | 0,0 | 634.652,2 | 28.400,0 | 96.449,4 | 124.849,4 | 759.501,5 |
| Ene.*2/ | 45.093,4 | 0,0 | 45.093,4 | 6.400,0 | 26.000,0 | 32.400,0 | 77.493,4 |
| Feb.*2/ | 50.858,2 | 0,0 | 50.858,2 | 5.000,0 | 26.949,4 | 31.949,4 | 82.807,5 |
| Mar.*2/ | 41.573,2 | 0,0 | 41.573,2 | 7.000,0 | 15.000,0 | 22.000,0 | 63.573,2 |
| Abr* 2/ | 62.376,5 | 0,0 | 62.376,5 | 6.500,0 | 10.000,0 | 16.500,0 | 78.876,5 |
| May* 2/ | 55.383,1 | 0,0 | 55.383,1 | 3.500,0 | 0,0 | 3.500,0 | 58.883,1 |
| Jun* 2/ | 55.483,4 | 0,0 | 55.483,4 | S/D | S/M | 0,0 | 55.483,4 |
| Jul* 2/ | 53.244,9 | 0,0 | 53.244,9 | S/D | S/M | 0,0 | 53.244,9 |
| Ago* 2/ | 53.606,5 | 0,0 | 53.606,5 | S/D | S/M | 0,0 | 53.606,5 |
| Set* 2/ | 55.626,2 | 0,0 | 55.626,2 | S/D | S/M | 0,0 | 55.626,2 |
| Oct* 2/ | 53.001,6 | 0,0 | 53.001,6 | S/D | S/M | 0,0 | 53.001,6 |
| Nov* 2/ | 50.760,0 | 0,0 | 50.760,0 | S/D | 10.000,0 | 10.000,0 | 60.760,0 |
| Dic* 2/ | 57.645,2 | 0,0 | 57.645,2 | S/D | 8.500,0 | 8.500,0 | 66.145,2 |
| 2014 | 308.910,0 | 0,0 | 308.910,0 | 0,0 | 0,0 | 0,0 | 308.910,0 |
| Ene.*2/ | 52.790,0 | 0,0 | 52.790,0 | S/D | | 0,0 | 52.790,0 |
| Feb.*2/ | 31.820,0 | 0,0 | 31.820,0 | S/D | | 0,0 | 31.820,0 |
| Mar.*2/ | 32.300,0 | 0,0 | 32.300,0 | S/D | | 0,0 | 32.300,0 |
| Abr* 2/ | 43.460,0 | 0,0 | 43.460,0 | S/D | | 0,0 | 43.460,0 |
| May* 2/ | 117.350,0 | 0,0 | 117.350,0 | S/D | | 0,0 | 117.350,0 |
| Jun* 2/ | 31.190,0 | 0,0 | 31.190,0 | S/D | | 0,0 | 31.190,0 |

Fuente: Sub Gerencia General de Política Monetaria, Departamento de Cuentas Externas.

Nota: 1/ Corresponde a Compensación por Terreno Inundado, Cesión de Energía, Utilidades de Capital y Resarcimiento.

2/ Itaipú, parte corresponde a los adicionales por mayores Compensaciones por Cesión de Energía.

*Cifras preliminares.

Cuadro N° 51

Activos de reservas internacionales.
En millones de dólares.

| Año | Oro | Dólares | Divisas | | | | Otros activos de reserva | | |
|-------------|-------|---------|-------------------------------|---------------|---------|---------------|--------------------------|-------|---------|
| | | | Corresponsales en el exterior | | | | Aladi neto | Otros | Saldo |
| | | | Vista | | Plazo | | | | |
| | | | Dólares | Otras monedas | Dólares | Otras monedas | | | |
| 2011 | | | | | | | | | |
| Ene | 28,1 | 3.307,7 | 177,7 | 46,0 | 3.130,0 | 644,2 | 0,5 | 206,0 | 4.232,5 |
| Feb | 30,0 | 3.357,8 | 197,8 | 47,6 | 3.160,0 | 656,8 | 0,3 | 207,5 | 4.299,9 |
| Mar | 30,5 | 3.422,7 | 187,7 | 49,3 | 3.235,0 | 666,7 | -0,9 | 208,5 | 4.376,8 |
| Abr | 32,7 | 3.661,9 | 226,9 | 27,7 | 3.435,0 | 726,4 | 0,3 | 213,9 | 4.662,9 |
| May | 32,6 | 3.847,4 | 202,4 | 28,7 | 3.645,0 | 708,3 | 1,1 | 211,3 | 4.829,3 |
| Jun | 32,0 | 3.865,4 | 190,4 | 28,9 | 3.675,0 | 770,7 | -0,7 | 211,2 | 4.907,4 |
| Jul | 34,4 | 3.884,1 | 209,1 | 29,1 | 3.675,0 | 818,9 | 0,0 | 211,0 | 4.977,6 |
| Ago | 38,7 | 3.635,0 | 220,0 | 28,8 | 3.415,0 | 1.071,2 | -0,5 | 212,7 | 4.985,9 |
| Set | 34,4 | 3.448,6 | 208,6 | 27,6 | 3.240,0 | 1.161,5 | 3,2 | 206,2 | 4.881,4 |
| Oct | 36,5 | 3.499,8 | 205,3 | 28,7 | 3.294,5 | 1.251,0 | 1,8 | 209,4 | 5.027,1 |
| Nov | 37,1 | 3.471,0 | 206,0 | 45,5 | 3.265,0 | 1.218,3 | 2,4 | 204,9 | 4.979,1 |
| Dic | 32,5 | 3.520,4 | 245,4 | 343,7 | 3.275,0 | 883,2 | 1,4 | 202,7 | 4.983,9 |
| 2012 | | | | | | | | | |
| Ene | 36,9 | 3.425,5 | 200,5 | 426,7 | 3.225,0 | 838,8 | 0,4 | 204,8 | 4.933,2 |
| Feb | 37,8 | 3.297,2 | 222,2 | 165,2 | 3.075,0 | 1.119,3 | 1,9 | 205,5 | 4.826,8 |
| Mar | 35,3 | 3.294,6 | 214,6 | 71,4 | 3.080,0 | 1.197,4 | 1,0 | 204,6 | 4.804,3 |
| Abr | 35,2 | 3.385,9 | 235,9 | 65,7 | 3.150,0 | 1.205,5 | 0,6 | 204,8 | 4.897,7 |
| May | 33,2 | 3.361,9 | 226,9 | 83,3 | 3.135,0 | 1.114,6 | -0,2 | 199,5 | 4.792,2 |
| Jun | 33,8 | 3.330,6 | 285,6 | 440,2 | 3.045,0 | 794,6 | 0,4 | 200,4 | 4.800,0 |
| Jul | 426,5 | 3.360,7 | 227,7 | 68,3 | 3.133,0 | 776,8 | 0,1 | 199,2 | 4.831,6 |
| Ago | 441,1 | 3.360,4 | 227,4 | 68,5 | 3.133,0 | 781,1 | 1,8 | 201,1 | 4.854,0 |
| Set | 467,5 | 3.308,7 | 225,7 | 100,9 | 3.083,0 | 757,5 | 0,0 | 203,7 | 4.838,3 |
| Oct | 453,1 | 3.346,8 | 238,8 | 101,1 | 3.108,0 | 752,4 | 0,2 | 203,5 | 4.857,2 |
| Nov | 453,9 | 3.438,1 | 230,1 | 102,7 | 3.208,0 | 754,6 | -0,4 | 202,8 | 4.951,6 |
| Dic | 437,5 | 3.479,5 | 242,0 | 190,2 | 3.237,5 | 683,9 | 0,1 | 203,0 | 4.994,3 |
| 2013 | | | | | | | | | |
| Ene | 439,7 | 4.069,4 | 251,9 | 194,0 | 3.817,5 | 680,1 | 1,6 | 203,6 | 5.588,5 |
| Feb | 419,6 | 4.220,4 | 422,9 | 187,9 | 3.797,5 | 662,3 | -0,5 | 200,1 | 5.689,9 |
| Mar | 422,2 | 4.319,3 | 231,8 | 214,5 | 4.087,5 | 648,7 | -0,3 | 188,8 | 5.793,2 |
| Abr | 386,4 | 4.446,0 | 208,5 | 222,0 | 4.237,5 | 654,6 | -1,9 | 199,3 | 5.906,4 |
| May | 366,7 | 4.524,2 | 236,7 | 206,4 | 4.287,5 | 635,2 | -0,3 | 198,0 | 5.930,0 |
| Jun | 319,3 | 4.411,8 | 265,9 | 91,0 | 4.145,9 | 737,3 | 0,9 | 198,7 | 5.758,8 |
| Jul | 344,8 | 4.482,1 | 246,2 | 79,8 | 4.235,9 | 754,9 | 0,2 | 199,9 | 5.861,7 |
| Ago | 367,9 | 4.400,9 | 240,0 | 82,4 | 4.160,9 | 749,5 | 0,5 | 200,2 | 5.801,5 |
| Sep * | 350,6 | 4.485,8 | 224,9 | 83,5 | 4.260,9 | 777,3 | 0,4 | 202,7 | 5.900,1 |
| Oct * | 347,5 | 4.421,1 | 220,2 | 82,6 | 4.200,9 | 776,3 | 1,8 | 203,2 | 5.832,4 |
| Nov * | 330,3 | 4.409,4 | 258,5 | 80,7 | 4.150,9 | 767,9 | 0,4 | 202,8 | 5.791,5 |
| Dic * | 317,8 | 4.495,0 | 271,2 | 87,9 | 4.223,8 | 765,0 | 2,1 | 203,5 | 5.871,2 |
| 2014 | | | | | | | | | |
| 31 Ene * | 326,9 | 4.363,0 | 259,9 | 67,4 | 4.103,0 | 759,4 | 0,8 | 202,7 | 5.720,1 |
| 28 Feb* | 349,2 | 4.374,5 | 296,5 | 68,5 | 4.078,0 | 772,1 | -0,8 | 204,4 | 5.767,9 |
| 31 Mar* | 338,1 | 4.632,4 | 324,3 | 67,7 | 4.308,0 | 780,2 | -0,9 | 204,2 | 6.021,7 |
| 30 Abr* | 340,4 | 4.802,4 | 314,4 | 68,4 | 4.488,0 | 785,6 | 0,4 | 204,7 | 6.202,1 |
| 30 May* | 328,0 | 4.949,1 | 291,1 | 67,0 | 4.658,0 | 785,2 | -0,1 | 203,5 | 6.332,8 |
| 30 Jun* | 349,2 | 4.945,1 | 303,7 | 80,9 | 4.641,4 | 796,7 | 0,4 | 204,3 | 6.376,6 |
| 04 Jul* | 347,5 | 4.962,9 | 281,5 | 150,0 | 4.681,4 | 726,9 | 3,5 | 204,3 | 6.395,1 |
| 11 Jul* | 352,0 | 4.984,6 | 288,2 | 150,1 | 4.696,4 | 725,3 | -0,8 | 204,2 | 6.415,4 |
| 18 Jul* | 344,9 | 4.988,5 | 272,9 | 149,4 | 4.715,7 | 725,0 | -1,0 | 203,6 | 6.410,5 |
| 25 Jul* | 343,1 | 4.865,3 | 249,6 | 148,6 | 4.615,7 | 721,7 | -0,6 | 203,0 | 6.281,1 |

Fuente: Sub Gerencia General de Política Monetaria, Departamento de Cuentas Externas.

I/ A partir de diciembre del año 1990 se efectuó un cambio en la metodología de registro de las RMI.

* Cifras Preliminares.

Cuadro N° 51 a

Activos de reservas internacionales.
En millones de dólares.

| Año | Oro | Tenencia de DEG | Tramo de Reservas en el FMI (DEG) | Otros Activos de Reserva I/ | Saldo |
|-------------|-------|-----------------|-----------------------------------|-----------------------------|---------|
| 2011 | | | | | |
| Ene. | 28,1 | 172,5 | 33,5 | 3.998,3 | 4.232,5 |
| Feb. | 30,0 | 173,7 | 33,8 | 4.062,5 | 4.299,9 |
| Mar. | 30,5 | 174,5 | 33,9 | 4.137,8 | 4.376,8 |
| Abr. | 32,7 | 179,1 | 34,8 | 4.416,3 | 4.662,9 |
| May. | 32,6 | 176,9 | 34,4 | 4.585,4 | 4.829,3 |
| Jun. | 32,0 | 176,9 | 34,4 | 4.664,2 | 4.907,4 |
| Jul. | 34,4 | 176,7 | 34,3 | 4.732,1 | 4.977,6 |
| Ago. | 38,7 | 178,1 | 34,6 | 4.734,4 | 4.985,9 |
| Set. | 34,4 | 172,6 | 33,5 | 4.640,9 | 4.881,4 |
| Oct. | 36,5 | 175,3 | 34,1 | 4.781,2 | 5.027,1 |
| Nov. | 37,1 | 171,6 | 33,3 | 4.737,2 | 4.979,1 |
| Dic. | 32,5 | 169,8 | 33,0 | 4.748,7 | 4.983,9 |
| 2012 | | | | | |
| *Ene. | 36,9 | 171,5 | 33,3 | 4.691,5 | 4.933,2 |
| *Feb. | 37,8 | 172,1 | 33,4 | 4.583,5 | 4.826,8 |
| *Mar. | 35,3 | 171,3 | 33,3 | 4.564,4 | 4.804,3 |
| *Abr. | 35,2 | 171,5 | 33,3 | 4.657,7 | 4.897,7 |
| *May. | 33,2 | 167,0 | 32,4 | 4.559,6 | 4.792,2 |
| *Jun. | 33,8 | 167,8 | 32,6 | 4.565,8 | 4.800,0 |
| *Jul. | 426,5 | 166,8 | 32,4 | 4.205,9 | 4.831,6 |
| *Ago. | 441,1 | 168,4 | 32,7 | 4.211,8 | 4.854,0 |
| *Set. | 467,5 | 170,6 | 33,1 | 4.167,1 | 4.838,3 |
| *Oct. | 453,1 | 170,4 | 33,1 | 4.200,6 | 4.857,2 |
| *Nov. | 453,9 | 169,8 | 33,0 | 4.294,9 | 4.951,6 |
| *07 Dic. | 448,1 | 169,5 | 32,9 | 4.285,3 | 4.935,7 |
| *14 Dic. | 446,9 | 170,0 | 33,0 | 4.303,9 | 4.953,8 |
| *21 Dic. | 434,3 | 170,6 | 33,1 | 4.302,3 | 4.940,3 |
| *28 Dic. | 437,5 | 170,0 | 33,0 | 4.353,7 | 4.994,3 |
| 2013 | | | | | |
| *Ene. | 439,7 | 170,5 | 33,1 | 4.945,2 | 5.588,5 |
| *28 Feb. | 419,6 | 167,6 | 32,5 | 5.070,1 | 5.689,9 |
| *27 Mar. | 422,2 | 158,1 | 30,7 | 5.182,1 | 5.793,2 |
| *30 Abr. | 386,4 | 166,9 | 32,4 | 5.320,7 | 5.906,4 |
| *31 May. | 366,7 | 165,8 | 32,2 | 5.365,4 | 5.930,0 |
| *28 Jun. | 319,3 | 166,4 | 32,3 | 5.240,8 | 5.758,8 |
| *31 Jul. | 344,8 | 167,4 | 32,5 | 5.317,0 | 5.861,7 |
| *30 Ago. | 367,9 | 167,6 | 32,5 | 5.233,4 | 5.801,5 |
| *30 Set. | 350,6 | 169,7 | 32,9 | 5.346,9 | 5.900,1 |
| *31 Oct. | 347,5 | 170,2 | 33,0 | 5.281,8 | 5.832,4 |
| *29 Nov. | 330,3 | 169,9 | 33,0 | 5.258,3 | 5.791,5 |
| *30 Dic. | 317,8 | 170,4 | 33,1 | 5.350,0 | 5.871,2 |
| 2014 | | | | | |
| *31 Ene. | 326,9 | 169,7 | 32,9 | 5.190,6 | 5.720,1 |
| *28 Feb. | 349,2 | 171,2 | 33,2 | 5.214,3 | 5.767,9 |
| *31 Mar. | 338,1 | 171,0 | 33,2 | 5.479,4 | 6.021,7 |
| *30 Abr. | 340,4 | 171,5 | 33,3 | 5.656,9 | 6.202,1 |
| *30 May. | 328,0 | 170,5 | 33,1 | 5.801,2 | 6.332,8 |
| *30 Jun. | 349,2 | 170,9 | 33,2 | 5.823,3 | 6.376,6 |
| *04 Jul. | 347,5 | 171,1 | 33,2 | 5.843,3 | 6.395,1 |
| *11 Jul. | 352,0 | 171,0 | 33,2 | 5.859,2 | 6.415,4 |
| *18 Jul. | 344,9 | 170,5 | 33,1 | 5.861,9 | 6.410,5 |
| *25 Jul. | 343,1 | 170,0 | 33,0 | 5.735,0 | 6.281,1 |

Observación:

I/ Incluye Divisas - Corresponsales en el exterior a la vista y a plazo, ALADI neto, entre otros.

Fuente: Sub Gerencia General de Política Monetaria, Departamento de Departamento de Cuentas Externas.

*Cifras Preliminares.

Cuadro N° 52

Intereses cobrados por colocaciones de las reservas internacionales netas.
En miles de dólares.

| Mes | 2004 | 2005 | 2006 | 2007 | 2008 | 2009 | 2010* | 2011 | 2012 | 2013 | 2014 |
|----------------|-----------------|-----------------|-----------------|-----------------|-----------------|-----------------|-----------------|-----------------|-----------------|-----------------|----------------|
| Enero | 261,9 | 1.739,3 | 3.458,1 | 5.958,2 | 6.664,4 | 2.129,8 | 821,6 | 1.597,0 | 1.616,2 | 2.116,0 | 1.260,4 |
| Febrero | 1.217,7 | 1.639,9 | 2.916,1 | 5.217,5 | 7.175,8 | 3.577,2 | 771,5 | 1.489,7 | 1.531,2 | 1.960,8 | 1.177,6 |
| Marzo | 611,6 | 1.953,6 | 3.959,2 | 6.207,5 | 9.938,1 | 6.466,0 | 985,4 | 1.678,2 | 1.582,2 | 1.870,3 | 1.548,9 |
| Abril | 176,4 | 1.977,4 | 3.564,1 | 6.608,6 | 9.201,8 | 3.690,8 | 1.010,6 | 1.665,0 | 2.214,1 | 1.758,3 | 1.313,5 |
| Mayo | 936,5 | 2.404,9 | 4.099,9 | 7.315,0 | 6.343,6 | 2.324,4 | 1.665,0 | 1.822,7 | 1.696,0 | 2.014,6 | |
| Junio | 572,2 | 2.417,2 | 4.581,9 | 7.317,7 | 11.746,6 | 2.560,0 | 1.266,4 | 1.679,1 | 1.333,6 | 1.719,3 | |
| Julio | 1.856,4 | 2.440,2 | 4.844,2 | 7.728,3 | 6.679,1 | 1.026,1 | 1.372,4 | 1.803,5 | 1.541,8 | 2.415,9 | |
| Agosto | 2.887,8 | 2.820,5 | 4.878,5 | 8.053,7 | 6.915,7 | 607,5 | 1.764,6 | 1.981,1 | 1.881,1 | 1.457,0 | |
| Setiembre | 1.093,5 | 2.488,2 | 4.822,7 | 7.911,0 | 4.951,7 | 490,0 | 1.101,6 | 2.009,9 | 1.557,4 | 1.374,8 | |
| Octubre | 1.218,5 | 3.095,5 | 5.461,0 | 8.193,0 | 7.218,0 | 913,8 | 1.484,7 | 2.047,3 | 1.576,7 | 1.851,3 | |
| Noviembre | 1.749,6 | 3.205,1 | 5.326,6 | 7.831,8 | 4.004,6 | 898,5 | 1.611,1 | 1.787,9 | 1.605,3 | 1.530,3 | |
| Diciembre | 1.512,7 | 3.360,0 | 6.045,1 | 8.178,5 | 7.040,9 | 814,5 | 126,4 | 279,8 | 1.789,6 | 169,8 | |
| Totales | 14.094,9 | 29.541,8 | 53.957,4 | 86.520,8 | 87.880,1 | 25.498,6 | 13.981,4 | 19.841,2 | 19.925,2 | 20.238,4 | 5.300,4 |

Fuente: Gerencia de Operaciones Internacionales, Departamento de Administración de Reservas.

*Intereses devengados según balance del Banco Central a partir del 2010. Los datos anteriores al 2010 constituyen intereses efectivamente cobrados.

Cuadro N° 53

Remesas Familiares.
Ingreso de divisas.
En miles de dólares.

| Año | América Latina | | | | América del Norte | | Europa | | | | | Asia | | Resto | Total |
|----------------|-----------------|----------------|----------------|----------------|-------------------|----------------|------------------|----------------|----------------|----------------|----------------|----------------|--------------|----------------|------------------|
| | Argentina | Brasil | Chile | Otros | EE.UU. | Otros | España | Alemania | Italia | Francia | Otros | Japón | Otros | del mundo | |
| 2011 | 18.029,4 | 4.193,9 | 3.561,2 | 3.693,2 | 144.032,3 | 1.218,8 | 251.176,8 | 2.881,8 | 3.088,1 | 776,6 | 5.372,1 | 5.853,7 | 948,1 | 5.728,4 | 450.554,4 |
| Ene | 1.006,3 | 326,7 | 167,2 | 217,5 | 7.226,7 | 33,1 | 13.143,5 | 305,2 | 158,8 | 43,9 | 356,2 | 114,2 | 16,9 | 179,5 | 23.295,9 |
| Feb | 511,7 | 254,5 | 178,7 | 315,6 | 6.524,0 | 457,7 | 14.029,7 | 108,3 | 158,5 | 25,1 | 95,2 | 967,9 | 18,0 | 383,5 | 24.028,3 |
| Mar | 891,1 | 131,4 | 158,1 | 197,9 | 10.218,7 | 63,4 | 14.350,2 | 188,6 | 180,7 | 95,6 | 907,7 | 234,6 | 7,8 | 219,8 | 27.845,6 |
| Abr | 1.296,6 | 283,8 | 752,5 | 321,0 | 10.015,0 | 37,8 | 22.370,1 | 793,7 | 218,3 | 39,5 | 838,1 | 465,5 | 72,7 | 691,1 | 38.195,6 |
| May | 1.321,0 | 624,3 | 709,6 | 205,0 | 8.858,7 | 72,0 | 18.932,6 | 134,4 | 324,6 | 51,9 | 229,0 | 92,0 | 534,8 | 267,7 | 32.357,6 |
| Jun | 1.548,0 | 553,7 | 245,2 | 192,1 | 13.035,2 | 50,8 | 31.071,1 | 248,2 | 309,0 | 71,4 | 549,1 | 681,1 | 26,2 | 667,9 | 49.249,1 |
| Jul | 1.171,0 | 302,1 | 215,6 | 238,1 | 17.967,4 | 44,4 | 25.875,8 | 232,6 | 280,0 | 110,0 | 252,4 | 1.349,0 | 74,0 | 476,4 | 48.588,9 |
| Ago | 1.538,0 | 311,5 | 132,1 | 256,7 | 15.766,8 | 56,5 | 27.456,0 | 252,2 | 297,8 | 75,1 | 466,8 | 147,4 | 20,5 | 211,1 | 46.988,6 |
| Set | 1.458,7 | 302,4 | 372,6 | 393,0 | 12.044,6 | 117,1 | 22.984,9 | 103,3 | 250,7 | 49,6 | 185,9 | 205,3 | 24,7 | 294,2 | 38.787,1 |
| Oct | 2.680,8 | 375,0 | 250,3 | 534,6 | 16.148,7 | 126,2 | 21.503,1 | 174,7 | 316,3 | 102,0 | 323,0 | 1.261,6 | 75,4 | 372,5 | 44.244,2 |
| Nov | 2.599,0 | 502,9 | 180,2 | 303,3 | 11.584,3 | 122,2 | 17.701,4 | 194,8 | 357,1 | 55,0 | 207,6 | 229,6 | 67,1 | 204,0 | 34.308,7 |
| Dic | 2.007,2 | 225,5 | 199,1 | 518,4 | 14.642,1 | 37,4 | 21.758,3 | 145,7 | 236,4 | 57,5 | 961,1 | 105,5 | 9,9 | 1.760,7 | 42.664,7 |
| 2012 I/ | 20.655,9 | 3.495,2 | 2.562,0 | 5.886,7 | 176.890,3 | 2.161,3 | 296.093,6 | 1.903,9 | 2.947,9 | 1.637,4 | 7.085,2 | 3.305,4 | 379,8 | 3.468,3 | 528.472,9 |
| Ene | 2.152,8 | 233,1 | 213,9 | 234,6 | 9.664,4 | 60,6 | 25.382,9 | 199,5 | 258,7 | 528,9 | 728,0 | 922,0 | 23,4 | 193,9 | 40.796,6 |
| Feb | 1.911,9 | 406,2 | 146,5 | 396,3 | 14.396,9 | 52,9 | 19.174,8 | 164,6 | 181,0 | 56,1 | 329,0 | 112,5 | 19,8 | 224,0 | 37.572,5 |
| Mar | 1.503,1 | 342,7 | 332,7 | 643,5 | 19.460,5 | 66,9 | 22.131,5 | 121,0 | 187,4 | 67,4 | 547,0 | 106,6 | 32,3 | 162,5 | 45.705,0 |
| Abr | 1.578,5 | 369,5 | 199,3 | 612,7 | 26.509,0 | 155,5 | 28.965,4 | 189,1 | 165,8 | 80,1 | 694,3 | 406,9 | 33,3 | 307,2 | 60.266,6 |
| May | 2.488,0 | 320,2 | 179,2 | 688,8 | 14.193,8 | 863,8 | 26.807,3 | 188,8 | 434,6 | 88,5 | 485,6 | 211,1 | 121,7 | 510,1 | 47.581,7 |
| Jun | 1.143,5 | 103,5 | 224,6 | 569,0 | 18.469,8 | 155,9 | 21.134,4 | 140,0 | 92,7 | 84,0 | 173,2 | 112,0 | 16,0 | 612,2 | 43.030,8 |
| Jul | 2.157,9 | 252,8 | 291,4 | 1.239,8 | 9.781,4 | 262,3 | 24.551,5 | 260,9 | 297,0 | 144,8 | 656,5 | 1.187,9 | 10,0 | 480,2 | 41.574,4 |
| Ago | 1.607,5 | 267,6 | 151,8 | 173,0 | 14.252,1 | 128,9 | 24.991,4 | 119,9 | 211,4 | 101,6 | 457,7 | 38,7 | 24,2 | 213,7 | 42.739,5 |
| Sep | 1.722,8 | 320,4 | 195,5 | 363,8 | 11.086,9 | 65,8 | 25.312,9 | 225,9 | 333,4 | 131,8 | 1.198,4 | 98,7 | 10,2 | 171,0 | 41.237,4 |
| Oct | 1.803,5 | 308,5 | 247,3 | 285,2 | 11.444,2 | 121,4 | 27.883,2 | 98,5 | 303,6 | 170,9 | 785,4 | 39,9 | 71,1 | 168,5 | 43.731,3 |
| Nov | 1.574,0 | 398,0 | 223,0 | 431,6 | 10.090,8 | 106,5 | 24.177,6 | 98,5 | 256,4 | 114,2 | 603,0 | 33,2 | 13,4 | 237,4 | 38.357,6 |
| Dic | 1.012,3 | 172,5 | 156,8 | 248,3 | 17.540,6 | 120,9 | 25.580,8 | 97,2 | 225,8 | 69,3 | 427,0 | 35,9 | 4,3 | 187,6 | 45.879,3 |
| 2013 I/ | 16.963,0 | 4.192,0 | 4.429,3 | 6.823,3 | 140.103,2 | 1.857,0 | 325.347,0 | 1.839,5 | 3.766,4 | 1.730,3 | 6.731,5 | 708,4 | 377,6 | 4.487,2 | 519.355,5 |
| Ene | 1.358,6 | 199,9 | 259,2 | 337,0 | 11.556,4 | 50,7 | 28.428,8 | 102,7 | 314,0 | 129,8 | 426,1 | 44,4 | 23,9 | 793,4 | 44.024,8 |
| Feb | 1.191,0 | 252,2 | 260,3 | 330,4 | 6.227,4 | 66,4 | 21.570,5 | 110,1 | 256,7 | 131,2 | 526,5 | 39,0 | 19,6 | 181,4 | 31.162,4 |
| Mar | 1.268,0 | 304,7 | 262,1 | 303,4 | 10.040,0 | 59,0 | 21.872,8 | 139,7 | 258,5 | 124,7 | 446,2 | 42,3 | 12,0 | 159,1 | 35.292,6 |
| Abr | 1.312,3 | 406,9 | 465,3 | 640,4 | 10.856,4 | 63,4 | 28.175,3 | 226,4 | 355,2 | 180,7 | 541,1 | 52,4 | 29,0 | 519,3 | 43.824,1 |
| May | 1.129,6 | 386,5 | 297,7 | 427,6 | 10.196,5 | 61,9 | 23.228,7 | 108,0 | 264,8 | 122,4 | 344,3 | 33,8 | 20,8 | 170,1 | 36.792,7 |
| Jun | 1.254,4 | 341,6 | 296,0 | 398,7 | 10.029,9 | 115,2 | 27.101,7 | 120,1 | 301,6 | 142,3 | 460,9 | 53,7 | 24,3 | 444,0 | 41.084,4 |
| Jul | 1.597,9 | 408,7 | 394,2 | 378,1 | 10.183,5 | 131,0 | 33.993,8 | 164,5 | 362,9 | 146,3 | 1.425,5 | 62,3 | 12,0 | 180,6 | 49.441,2 |
| Ago | 1.144,3 | 327,5 | 317,0 | 337,4 | 12.022,8 | 182,2 | 25.151,1 | 197,3 | 264,6 | 102,7 | 499,1 | 35,3 | 11,9 | 158,9 | 40.752,1 |
| Sep | 2.333,2 | 499,9 | 457,1 | 534,4 | 9.673,6 | 415,0 | 23.570,6 | 196,5 | 427,8 | 190,0 | 593,1 | 113,9 | 70,9 | 441,7 | 39.517,7 |
| Oct | 1.489,8 | 373,9 | 511,8 | 556,9 | 15.270,3 | 243,2 | 28.886,4 | 116,1 | 337,2 | 167,6 | 428,0 | 56,6 | 16,5 | 612,3 | 49.066,6 |
| Nov | 1.562,3 | 350,1 | 438,3 | 2.116,1 | 15.508,3 | 202,3 | 27.030,2 | 132,6 | 267,0 | 144,6 | 362,5 | 102,7 | 70,9 | 317,0 | 48.605,0 |
| Dic | 1.321,5 | 340,2 | 470,4 | 462,9 | 18.538,1 | 266,7 | 36.337,0 | 225,7 | 356,2 | 148,2 | 678,2 | 71,8 | 65,7 | 509,4 | 59.791,9 |
| 2014 I/ | 6.209,7 | 1.601,7 | 1.826,2 | 2.388,1 | 41.666,5 | 1.267,1 | 100.473,1 | 933,4 | 1.406,5 | 808,7 | 2.947,2 | 351,4 | 281,3 | 2.141,7 | 164.302,5 |
| Ene | 745,7 | 150,3 | 403,9 | 322,7 | 10.012,0 | 126,7 | 18.112,2 | 107,0 | 222,2 | 105,8 | 277,4 | 61,8 | 111,9 | 274,0 | 31.033,4 |
| Feb | 1.059,2 | 313,1 | 453,9 | 409,2 | 8.747,0 | 153,3 | 17.919,4 | 188,8 | 253,0 | 107,9 | 404,7 | 79,2 | 49,8 | 306,2 | 30.444,7 |
| Mar | 1.123,7 | 314,1 | 322,2 | 369,0 | 8.131,5 | 220,8 | 21.618,8 | 289,0 | 285,4 | 226,6 | 518,2 | 40,9 | 22,6 | 441,9 | 33.924,7 |
| Abr | 1.625,7 | 433,2 | 350,4 | 526,7 | 8.150,0 | 273,2 | 24.242,6 | 188,6 | 381,7 | 191,0 | 887,4 | 77,8 | 44,6 | 511,6 | 37.884,6 |
| May | 1.655,4 | 390,9 | 295,8 | 760,4 | 6.626,1 | 493,1 | 18.580,0 | 160,2 | 264,2 | 177,5 | 859,4 | 91,8 | 52,4 | 607,9 | 31.015,2 |

Fuente: Sub Gerencia General de Política Monetaria, Departamento de Departamento de Cuentas Externas. En base a la declaración jurada de bancos, financieras y casas de cambio.
Circular N° 207/03 de la Superintendencia de Bancos.

Nota: I/ Cifras preliminares

CUADRO N° 54

Deuda pública externa (*)

En miles de dólares.

| | Saldos | Desembolsos (a) | Pagos Cap.e Int. (b) | Transf. Neta (a-b) |
|-------------|-----------|--------------------|-------------------------|-----------------------|
| 2011 | | 159.889 | 293.008 | -133.119 |
| Ene | 2.322.885 | 4.318 | 18.448 | -14.130 |
| Feb | 2.311.086 | 9.470 | 33.756 | -24.286 |
| Mar | 2.288.972 | 2.401 | 26.203 | -23.802 |
| Abr | 2.290.564 | 6.166 | 21.631 | -15.465 |
| May | 2.289.099 | 12.561 | 10.868 | 1.693 |
| Jun | 2.308.556 | 37.729 | 27.561 | 10.168 |
| Jul | 2.304.368 | 2.004 | 27.373 | -25.369 |
| Ago | 2.289.292 | 14.042 | 51.613 | -37.571 |
| Set | 2.283.396 | 13.796 | 16.769 | -2.973 |
| Oct | 2.291.679 | 7.991 | 10.553 | -2.562 |
| Nov | 2.277.569 | 21.075 | 21.617 | -542 |
| Dic | 2.284.723 | 28.336 | 26.616 | 1.720 |
| 2012 | | 228.978 | 294.726 | -65.748 |
| Ene | 2.277.324 | 2.074 | 19.466 | -17.392 |
| Feb | 2.272.807 | 1.096 | 32.591 | -31.495 |
| Mar | 2.210.131 | 2.004 | 22.123 | -20.119 |
| Abr | 2.215.553 | 3.694 | 10.614 | -6.920 |
| May | 2.197.201 | 6.817 | 33.637 | -26.820 |
| Jun | 2.196.757 | 12.151 | 15.413 | -3.262 |
| Jul | 2.182.477 | 3.672 | 27.315 | -23.643 |
| Ago | 2.182.280 | 16.462 | 39.081 | -22.619 |
| Sep | 2.172.988 | 8.212 | 13.972 | -5.760 |
| Oct | 2.160.904 | 11.585 | 17.269 | -5.684 |
| Nov | 2.248.463 | 110.885 | 14.803 | 96.082 |
| Dic | 2.241.060 | 50.326 | 48.442 | 1.884 |
| 2013 | | 708.322 | 274.822 | 433.500 |
| Ene | 2.692.997 | 500.796 | 30.713 | 470.083 |
| Feb | 2.686.382 | 14.369 | 21.764 | -7.395 |
| Mar | 2.629.873 | 3.525 | 24.189 | -20.664 |
| Abr | 2.641.551 | 4.909 | 16.532 | -11.623 |
| May | 2.626.722 | 4.940 | 10.609 | -5.669 |
| Jun | 2.623.373 | 5.593 | 25.151 | -19.558 |
| Jul** | 2.612.171 | 7.851 | 34.334 | -26.483 |
| Ago** | 2.596.123 | 5.797 | 22.861 | -17.064 |
| Set** | 2.684.920 | 106.456 | 23.613 | 82.843 |
| Oct** | 2.678.416 | 2.199 | 25.070 | -22.871 |
| Nov** | 2.680.612 | 11.069 | 14.382 | -3.313 |
| Dic** | 2.677.032 | 40.818 | 25.604 | 15.214 |
| 2014 | | 78.454 | 123.470 | -45.016 |
| Ene** | 2.664.342 | 546 | 28.629 | -28.083 |
| Feb** | 2.656.189 | 2.300 | 17.127 | -14.827 |
| Mar** | 2.681.312 | 42.687 | 29.265 | 13.422 |
| Abr** | 2.690.146 | 21.021 | 15.787 | 5.234 |
| May** | 2.683.411 | 1.745 | 14.517 | -12.772 |
| Jun** | 2.677.113 | 10.155 | 18.145 | -7.990 |

Fuente: Sub Gerencia General de Política Monetaria, Departamento de Departamento de Cuentas Externas.

(*) Desde 1995 en adelante, los datos fueron ajustados conforme con los registros del SIGADE(Sistema de Gestión y Análisis de Deuda).

(**) Cifras Preliminares.

Tipo de cambio nominal y real.

| Año | Tipo de cambio nominal del guaraní | | | | | Inflación % | | | | | | Índices de tipo de cambio real | | | | | |
|-------------|------------------------------------|-------|-------|-------|-----|-------------|--------|--------|---------|----------|---------|--------------------------------|-------|--------|-------|-------|-------|
| | Peso | Real | USD | Euro | Yen | IPC-Py | IPP-Ar | IPM-Br | IPP-USA | IPP-Z.EU | IPP-Jap | ITCER | Ar | Br | USA | UE | Jap |
| 2011 | | | | | | | | | | | | | | | | | |
| Ene | 1.167 | 2.773 | 4.640 | 6.188 | 56 | 1,50 | 1,10 | 0,79 | 1,00 | 1,30 | 0,60 | 122,22 | 71,90 | 163,55 | 90,49 | 90,64 | 78,49 |
| Feb | 1.142 | 2.749 | 4.586 | 6.252 | 56 | 1,50 | 0,90 | 1,00 | 1,50 | 0,80 | 0,10 | 120,62 | 69,94 | 161,37 | 89,45 | 90,95 | 76,51 |
| Mar | 1.067 | 2.595 | 4.305 | 6.027 | 53 | 1,70 | 1,00 | 0,62 | 0,70 | 0,80 | 0,60 | 112,92 | 64,94 | 150,70 | 83,14 | 86,89 | 71,86 |
| Abr | 998 | 2.549 | 4.052 | 5.943 | 49 | -0,30 | 1,00 | 0,45 | 0,80 | 0,90 | 1,00 | 110,93 | 61,48 | 149,14 | 79,11 | 86,72 | 67,10 |
| May | 980 | 2.480 | 4.000 | 5.703 | 49 | 0,00 | 0,90 | 0,43 | 0,10 | -0,20 | -0,20 | 108,43 | 60,96 | 145,74 | 78,18 | 83,05 | 67,96 |
| Jun | 977 | 2.519 | 3.996 | 5.746 | 50 | -0,60 | 0,90 | -0,18 | -0,30 | 0,00 | 0,00 | 110,29 | 61,66 | 148,66 | 78,33 | 84,18 | 68,88 |
| Jul | 955 | 2.513 | 3.927 | 5.606 | 49 | 0,00 | 0,90 | -0,12 | 0,30 | 0,40 | 0,20 | 109,44 | 60,82 | 148,12 | 77,21 | 82,45 | 68,47 |
| Ago* | 935 | 2.438 | 3.889 | 5.563 | 51 | 1,00 | 0,90 | 0,44 | 0,10 | -0,20 | -0,20 | 106,19 | 59,49 | 142,87 | 75,79 | 80,85 | 69,33 |
| Set* | 956 | 2.215 | 4.018 | 5.469 | 53 | 0,20 | 0,90 | 0,65 | 0,80 | 0,30 | -0,10 | 100,40 | 61,28 | 130,39 | 78,76 | 79,57 | 71,86 |
| Oct* | 990 | 2.347 | 4.176 | 5.718 | 55 | -0,80 | 0,90 | 0,53 | -0,30 | 0,10 | -0,80 | 107,04 | 64,53 | 140,05 | 82,27 | 83,94 | 74,62 |
| Nov* | 1.017 | 2.430 | 4.326 | 5.874 | 56 | -0,10 | 0,90 | 0,50 | 0,30 | 0,30 | 0,00 | 111,19 | 66,94 | 145,83 | 85,57 | 86,57 | 76,48 |
| Dic* | 1.036 | 2.427 | 4.440 | 5.852 | 57 | 0,80 | 0,90 | -0,12 | 0,20 | -0,20 | 0,00 | 110,68 | 68,29 | 144,36 | 87,30 | 85,39 | 77,55 |
| 2012 | | | | | | | | | | | | | | | | | |
| Ene* | 1.069 | 2.569 | 4.614 | 5.944 | 60 | 1,10 | 0,90 | 0,25 | 0,10 | 0,90 | -0,10 | 115,32 | 70,31 | 151,50 | 89,82 | 86,58 | 80,42 |
| Feb* | 1.023 | 2.580 | 4.444 | 5.868 | 57 | 1,50 | 1,00 | -0,06 | 0,30 | 0,60 | 0,20 | 112,96 | 66,95 | 149,81 | 85,49 | 84,71 | 75,28 |
| Mar* | 987 | 2.396 | 4.294 | 5.668 | 52 | 0,50 | 1,00 | 0,43 | 0,10 | 0,50 | 0,50 | 106,19 | 64,92 | 139,02 | 82,28 | 81,82 | 69,08 |
| Abr* | 981 | 2.328 | 4.309 | 5.676 | 51 | -0,20 | 1,00 | 0,85 | -0,20 | 0,00 | -0,20 | 105,04 | 65,28 | 136,49 | 82,56 | 82,09 | 67,83 |
| May* | 987 | 2.216 | 4.387 | 5.620 | 55 | 0,40 | 1,00 | 1,02 | -0,60 | -0,50 | -0,40 | 102,29 | 66,08 | 130,77 | 83,22 | 80,56 | 72,62 |
| Jun* | 1.011 | 2.217 | 4.538 | 5.683 | 57 | -0,40 | 1,00 | 0,66 | 0,10 | -0,50 | -0,60 | 103,98 | 68,63 | 132,18 | 86,52 | 81,37 | 75,17 |
| Jul* | 976 | 2.189 | 4.437 | 5.456 | 56 | 0,10 | 1,00 | 1,34 | 0,40 | 0,30 | -0,50 | 102,79 | 66,87 | 132,11 | 84,84 | 78,29 | 73,23 |
| Ago* | 959 | 2.177 | 4.416 | 5.470 | 56 | -0,20 | 1,00 | 1,43 | 1,00 | 0,90 | 0,20 | 103,69 | 66,50 | 133,55 | 85,47 | 79,35 | 73,52 |
| Set* | 948 | 2.182 | 4.425 | 5.690 | 57 | 0,20 | 1,00 | 0,97 | 1,00 | 0,20 | 0,30 | 105,03 | 66,27 | 134,91 | 86,31 | 82,54 | 74,24 |
| Oct* | 944 | 2.192 | 4.455 | 5.780 | 56 | -0,20 | 0,90 | 0,02 | -0,20 | 0,00 | -0,40 | 105,89 | 66,67 | 135,84 | 86,91 | 84,01 | 73,94 |
| Nov* | 931 | 2.163 | 4.460 | 5.722 | 55 | 0,60 | 1,00 | -0,03 | -0,40 | -0,20 | -0,10 | 104,00 | 66,02 | 133,16 | 86,14 | 82,52 | 71,66 |
| Dic* | 881 | 2.058 | 4.289 | 5.614 | 52 | 0,70 | 1,00 | 0,68 | -0,30 | -0,20 | 0,40 | 99,21 | 62,66 | 126,68 | 82,01 | 80,24 | 66,79 |
| 2013 | | | | | | | | | | | | | | | | | |
| Ene* | 849 | 2.061 | 4.188 | 5.562 | 47 | 1,20 | 1,00 | 0,34 | 0,10 | 0,40 | 0,20 | 97,66 | 60,25 | 125,77 | 79,21 | 78,86 | 60,52 |
| Feb* | 804 | 2.040 | 4.025 | 5.381 | 43 | -0,80 | 1,00 | 0,29 | 0,20 | 0,20 | 0,50 | 96,62 | 58,14 | 125,87 | 76,89 | 77,06 | 56,23 |
| Mar* | 788 | 2.024 | 4.002 | 5.194 | 42 | -0,10 | 0,90 | 0,21 | -0,10 | -0,20 | 0,10 | 95,65 | 57,52 | 125,25 | 76,45 | 74,31 | 55,00 |
| Abr* | 796 | 2.047 | 4.096 | 5.577 | 42 | 0,20 | 0,90 | 0,15 | 0,00 | -0,60 | 0,40 | 97,48 | 58,50 | 126,61 | 78,10 | 79,16 | 54,82 |
| May* | 802 | 2.066 | 4.197 | 5.453 | 42 | -0,30 | 1,20 | 0,00 | -0,10 | -0,30 | 0,10 | 98,46 | 59,85 | 128,19 | 80,19 | 77,39 | 54,59 |
| Jun* | 827 | 2.029 | 4.404 | 5.806 | 45 | 0,50 | 1,20 | 0,75 | 0,50 | 0,00 | 0,00 | 99,22 | 62,15 | 126,22 | 84,15 | 81,99 | 58,93 |
| Jul* | 822 | 1.986 | 4.465 | 5.834 | 45 | 0,50 | 1,10 | 0,26 | 0,30 | 0,20 | 0,60 | 97,82 | 62,13 | 123,24 | 85,13 | 82,14 | 58,42 |
| Ago* | 794 | 1.893 | 4.430 | 5.893 | 45 | 0,60 | 1,10 | 0,15 | -0,10 | 0,00 | 0,20 | 94,24 | 60,30 | 116,95 | 83,87 | 82,47 | 58,79 |
| Set* | 768 | 1.959 | 4.446 | 6.014 | 45 | 0,30 | 2,30 | 1,50 | 0,10 | 0,20 | 0,20 | 97,08 | 59,51 | 122,45 | 84,02 | 84,08 | 58,65 |
| Oct* | 761 | 2.032 | 4.445 | 6.062 | 45 | 0,80 | 1,10 | 0,86 | 0,20 | -0,50 | -0,10 | 99,19 | 59,14 | 127,09 | 83,49 | 83,66 | 58,47 |
| Nov* | 721 | 1.899 | 4.426 | 6.063 | 44 | 0,70 | 1,20 | 0,29 | 0,00 | -0,10 | 0,00 | 93,95 | 56,34 | 118,29 | 82,56 | 83,01 | 56,57 |
| Dic* | 693 | 1.919 | 4.524 | 6.251 | 43 | 0,10 | 1,50 | 0,60 | 0,10 | 0,20 | 0,30 | 95,13 | 54,91 | 120,15 | 84,39 | 85,68 | 55,17 |
| 2014 | | | | | | | | | | | | | | | | | |
| Ene* | 579 | 1.918 | 4.635 | 6.264 | 45 | 1,40 | 4,90 | 0,48 | 0,30 | -0,30 | 0,10 | 92,98 | 47,44 | 119,00 | 85,53 | 84,49 | 57,37 |
| Feb* | 573 | 1.937 | 4.513 | 6.230 | 44 | 0,70 | 5,10 | 0,38 | -0,20 | -0,20 | -0,10 | 93,17 | 49,03 | 119,78 | 82,52 | 83,28 | 55,43 |
| Mar* | 553 | 1.954 | 4.424 | 6.093 | 43 | 0,50 | 2,40 | 1,67 | 0,50 | -0,20 | 0,00 | 93,56 | 48,18 | 122,28 | 80,90 | 80,89 | 53,52 |
| Abr* | 554 | 1.982 | 4.433 | 6.148 | 43 | 0,40 | 1,70 | 0,78 | 0,60 | -0,10 | 2,90 | 94,95 | 48,92 | 124,51 | 81,23 | 81,21 | 55,52 |
| May* | 548 | 1.974 | 4.422 | 6.057 | 43 | 0,30 | 1,80 | -0,13 | -0,20 | -0,10 | 0,30 | 94,13 | 49,09 | 123,47 | 80,61 | 79,69 | 55,57 |
| Jun* | 542 | 1.995 | 4.405 | 6.034 | 43 | -0,10 | 1,00 | -0,74 | 0,20 | 0,10 | 0,10 | 94,33 | 49,07 | 123,94 | 80,55 | 79,55 | 55,74 |

Fuente: Tipo de cambio nominal: Reuters.

Inflación: Reuters.

A partir de marzo 2004 informe proveído por el Departamento de Operaciones de Mercado Abierto.

*Cifras preliminares.

Abreviaturas:

ITCER: Tipo de cambio efectivo real que incluye Argentina, Brasil, USA, Zona Euro y Japón.

ITCRB-Ar: Tipo de cambio real bilateral respecto al peso argentino.

ITCRB-Br: Tipo de cambio real bilateral respecto al real brasileño.

ITCRB-USD: Tipo de cambio real bilateral respecto al USD.

ITCRB-EU: Tipo de cambio real bilateral respecto a la Zona Euro.

ITCRB-Jap: Tipo de cambio real bilateral respecto al yen japonés.

Compra / Venta de divisas en el mercado cambiario local.
En miles de dólares.

| Año | Compra | | | Venta | | |
|-------------------|--------------------|--------------------------------|------------------|--------------------|--------------------------------|------------------|
| | Bancos comerciales | Casas de cambios y financieras | Total | Bancos comerciales | Casas de cambios y financieras | Total |
| 2011 | | | | | | |
| 1er. trim. | 4.781.045 | 1.806.581 | 6.587.626 | 4.849.027 | 1.835.726 | 6.684.753 |
| 2do. trim. | 5.770.099 | 1.994.179 | 7.764.278 | 5.728.076 | 2.060.251 | 7.788.327 |
| 3er. trim. | 6.001.983 | 2.097.924 | 8.099.907 | 6.070.196 | 2.122.607 | 8.192.804 |
| 4to. trim. | 5.662.817 | 2.116.670 | 7.779.487 | 5.700.069 | 2.159.929 | 7.859.998 |
| 2012 | | | | | | |
| 1er. trim. | 5.667.728 | 3.219.978 | 8.887.706 | 5.773.658 | 3.344.736 | 9.118.394 |
| 2do. trim. | 4.452.997 | 2.948.917 | 7.401.915 | 4.525.260 | 3.066.638 | 7.591.898 |
| 3er. trim. | 4.500.053 | 3.268.387 | 7.768.440 | 4.607.040 | 3.406.124 | 8.013.164 |
| 4to. trim. | 5.166.868 | 2.751.151 | 7.918.019 | 5.306.121 | 3.144.025 | 8.450.146 |
| 2013 | | | | | | |
| 1er. trim. | 4.823.647 | 2.266.777 | 7.090.424 | 4.909.795 | 2.375.139 | 7.284.934 |
| 2do. trim. | 5.051.927 | 2.051.583 | 7.103.510 | 5.040.872 | 2.195.950 | 7.236.822 |
| 3er. trim. | 4.769.845 | 2.595.778 | 7.365.623 | 4.891.593 | 2.705.380 | 7.596.973 |
| 4to. trim. | 5.034.374 | 2.469.971 | 7.504.345 | 5.199.162 | 2.511.750 | 7.710.912 |
| 2014 | | | | | | |
| 1er. trim. | 4.821.874 | 2.395.857 | 7.217.731 | 5.119.450 | 2.324.714 | 7.444.163 |
| Ene | 1.660.259 | 909.225 | 2.569.484 | 1.771.326 | 825.957 | 2.597.283 |
| Spot y Efectivo | 945.852 | 242.091 | 1.187.943 | 944.508 | 233.336 | 1.177.844 |
| Arbitraje | 611.057 | 437.313 | 1.048.370 | 611.477 | 362.123 | 973.600 |
| Operación Nominal | 16.475 | 81.803 | 98.278 | 23.869 | 82.233 | 106.102 |
| Forward | 26.921 | 0 | 26.921 | 132.471 | 0 | 132.471 |
| Canje | 59.953 | 148.018 | 207.971 | 59.001 | 148.265 | 207.266 |
| Feb | 1.602.658 | 724.275 | 2.326.933 | 1.686.821 | 723.392 | 2.410.213 |
| Spot y Efectivo | 975.071 | 236.310 | 1.211.380 | 990.589 | 235.119 | 1.225.708 |
| Arbitraje | 495.572 | 305.048 | 800.620 | 494.931 | 301.005 | 795.936 |
| Operación Nominal | 13.182 | 65.472 | 78.655 | 24.869 | 69.574 | 94.443 |
| Forward | 44.523 | 0 | 44.523 | 102.098 | 0 | 102.098 |
| Canje | 74.311 | 117.445 | 191.756 | 74.335 | 117.694 | 192.028 |
| Mar | 1.558.956 | 762.357 | 2.321.314 | 1.661.302 | 775.365 | 2.436.667 |
| Spot y Efectivo | 994.224 | 290.785 | 1.285.009 | 983.421 | 300.491 | 1.283.912 |
| Arbitraje | 460.846 | 309.669 | 770.515 | 460.407 | 303.512 | 763.919 |
| Operación Nominal | 16.914 | 62.195 | 79.110 | 28.643 | 69.724 | 98.367 |
| Forward | 20.334 | 0 | 20.334 | 122.164 | 1.500 | 123.664 |
| Canje | 66.638 | 99.708 | 166.347 | 66.667 | 100.137 | 166.804 |
| 2do. trim. | 4.884.934 | 2.117.365 | 7.002.298 | 5.037.775 | 2.161.614 | 7.199.389 |
| Abr | 1.629.686 | 689.253 | 2.318.939 | 1.710.544 | 703.119 | 2.413.663 |
| Spot y Efectivo | 1.006.543 | 225.682 | 1.232.225 | 1.049.195 | 242.239 | 1.291.434 |
| Arbitraje | 540.235 | 333.716 | 873.951 | 515.824 | 327.425 | 843.249 |
| Operación Nominal | 17.623 | 57.174 | 74.797 | 19.621 | 60.688 | 80.310 |
| Forward | 9.690 | 0 | 9.690 | 70.241 | 0 | 70.241 |
| Canje | 55.595 | 72.681 | 128.276 | 55.662 | 72.768 | 128.430 |
| May | 1.642.966 | 668.799 | 2.311.766 | 1.675.261 | 693.879 | 2.369.140 |
| Spot y Efectivo | 1.029.415 | 248.883 | 1.278.298 | 978.868 | 275.494 | 1.254.363 |
| Arbitraje | 507.441 | 304.425 | 811.867 | 509.874 | 301.299 | 811.173 |
| Operación Nominal | 17.816 | 28.397 | 46.213 | 22.658 | 30.510 | 53.167 |
| Forward | 28.695 | 0 | 28.695 | 104.228 | 2.000 | 106.228 |
| Canje | 59.599 | 87.094 | 146.692 | 59.634 | 84.576 | 144.210 |
| Jun | 1.612.281 | 759.312 | 2.371.593 | 1.651.970 | 764.616 | 2.416.586 |
| Spot y Efectivo | 962.958 | 258.229 | 1.221.187 | 960.892 | 273.362 | 1.234.254 |
| Arbitraje | 564.175 | 370.970 | 935.145 | 564.509 | 360.862 | 925.371 |
| Operación Nominal | 15.328 | 29.982 | 45.310 | 23.280 | 28.306 | 51.587 |
| Forward | 21.975 | 0 | 21.975 | 55.407 | 2.500 | 57.907 |
| Canje | 47.846 | 100.130 | 147.976 | 47.882 | 99.585 | 147.467 |

Fuente: Informaciones del Sistema Financiero obtenidas a través del Servicio Electrónico DATATEC.

Informaciones elaboradas desde el 2003 por la Gerencia de Mercados (GM)

Ref. Reportes diarios proporcionados bajo declaración jurada por Bancos, Casas de Cambios y Financieras, en cumplimiento de la Circular N° 269 de fecha 22-agosto-2005 emitida por la Superintendencia de Bancos (SIB).-

Definiciones:

Spot y Efectivo: Compra o Venta de USD (Dólar Americano) por PYG (Guaraníes) que se realiza al contado, generalmente con fecha de liquidación de hasta 72 horas

Arbitraje: Compra o Venta de una Divisa (diferente al PYG) por USD

Operación Nominal: Compra o Venta de una divisa (distinta al USD) a cambio de PYG

Forward: Compra o Venta de una moneda extranjera por PYG en una fecha futura específica (plazo) y a un precio pactado al momento de la negociación

Canje: Intercambio de un instrumento de pago, generalmente en USD. Por ejemplo, Efectivo por Cheque, Transferencia por Cheque, etc

© BANCO CENTRAL DEL PARAGUAY.

Algunos derechos reservados y precautelados por el Artículo 40 de la Ley N° 1328/98.

Federación Rusa y Cabo 1ro. Marecos - Asunción / Paraguay

Teléfono (+595 21) 608 011 (Central telefónica)

E-mail: info@bcp.gov.py

La presente publicación es producto de la labor de funcionarios del Banco Central del Paraguay en cumplimiento de las obligaciones legales impuestas por el Artículo 82 de la ley N° 489/95 "Orgánica del Banco Central del Paraguay". La misma eventualmente puede incluir contribuciones externas de particulares, respecto a las cuales el Banco Central del Paraguay no asume responsabilidad alguna con relación a su exactitud ni veracidad. Asimismo, El Banco Central del Paraguay no garantiza que el uso de la presente publicación no tenga como resultado eventuales reclamaciones de los particulares por el uso indebido o no autorizado de contribuciones que les pertenezcan.

Las conclusiones, interpretaciones, opiniones o expresiones contenidas en la presente publicación no necesariamente reflejan la opinión del Banco Central del Paraguay, de su Presidente, de los Miembros del Directorio, así como de los funcionarios que intervinieron en la elaboración de la misma.

Recordamos el deber de citar la fuente y el autor, contenido en el Artículo 40 de la Ley 1328/98, en caso de que la presente publicación sea utilizada, en todo o en parte, en otra publicación lícitamente divulgada. Para cuyo caso, el Banco Central del Paraguay no será responsable en modo alguno por cualquier modificación, desvirtuación, o tergiversación que afecte a la exactitud del contenido de la publicación, reservándose el derecho de accionar ante las autoridades competentes para garantizar la integridad de la publicación.

Para el caso de que la presente publicación sea traducida a otro idioma, solicitamos la inclusión de la siguiente indicación: "Esta traducción no fue elaborada por el Banco Central del Paraguay y, por tanto, no debe ser considerada como una traducción oficial del Banco Central del Paraguay. El Banco Central del Paraguay no será responsable por el contenido o cualquier error obrante en la presente traducción".