



Banco Central del Paraguay

INFORME ECONÓMICO AGOSTO 2012

REPÚBLICA DEL PARAGUAY



Banco Central del Paraguay
Federación Rusa y Sargento Marecos
www.bcp.gov.py - webmaster@bcp.gov.py
Asunción - Paraguay

ÍNDICE

	Página
Resumen ejecutivo	<i>i</i>
I. Nivel de precios.	1
A. Índice de Precios al Consumidor (IPC).	1
B. Principales Aspectos de la Inflación.	2
C. Inflación de Bienes, Servicios y Renta.	3
D. Inflación Subyacente.	4
E. Inflación en Bienes Nacionales e Importados.	5
F. Inflación en Bienes Transables y No Transables.	6
G. Índice de Precios del Productor (IPP).	7
H. Comportamiento de la inflación de los principales socios comerciales.	8
II. Política monetaria y financiera.	10
A. Aspectos Monetarios y Cambiarios.	10
A.1. Política Monetaria.	10
A.2. Política Cambiaria.	15
A.3. Evolución de los Instrumentos de Regulación Monetaria.	16
A.4. Evolución de los Agregados Monetarios.	18
A.5. Crédito Neto al Sector Público no Financiero.	21
A.6. Crédito Neto al Sistema Bancario.	22
B. Situación Fiscal.	23
B.1. Resultado Fiscal	23
B.1.2. Ingresos	24
B.1.3. Gastos	26
B.1.4. Financiamiento del Déficit	28
B.2. Resultado Primario	31
B.3. Comportamiento de la Deuda Pública Interna con el BCP	31
B.4. Depósitos del sector público en el BCP.	33
C. Análisis del Sistema Bancario y Financiero.	34
C.1. Análisis del Sistema Bancario.	34
C.1.1. Cuentas Activas.	34
C.1.2. Cuentas Pasivas.	35
C.1.3. Depósitos del Sector Privado en el Sistema Bancario y Créditos del Sistema Bancario al Sector Privado.	36
C.1.4. Fuentes y Usos de Fondos del Sistema Bancario.	39

C.2. Análisis de las Empresas Financieras.	43
C.2.1. Cuentas Activas.	43
C.2.2. Cuentas Pasivas.	44
C.2.3. Depósitos y Créditos de las Empresas Financieras al Sector Privado.	45
C.2.4. Fuentes y Usos de Fondos de Empresas Financieras.	46
C.3. Préstamos del Banco Central del Paraguay a Bancos y Empresas Financieras.	47
C.4. Operaciones Bursátiles.	48
C.4.1. Instrumentos Financieros Transados.	48
C.4.2. Índice PDV General.	48
III. Nivel de actividad económica.	50
A. Indicador Mensual de la Actividad Económica del Paraguay	50
A.1. Comportamiento del IMAE al mes de Julio de 2012.	50
IV. Sector externo.	53
A. Aspectos Financieros Internacionales.	53
A.1. Reservas Monetarias Internacionales.	53
A.2. Tipo de Cambio.	54
A.2.1. Tipo de Cambio Nominal G/USD.	54
A.2.2. Tipo de Cambio real bilateral.	55
A.3. Ingreso de Divisas de las Entidades Binacionales.	56
B. Comercio Exterior Registrado por la Dirección Nacional de Aduanas.	56
B.1. Exportaciones e Importaciones Registradas.	58
B.1.1. Exportaciones Registradas.	58
B.1.2. Importaciones Registradas.	60
B.2. Comercio Exterior Registrado con el MERCOSUR.	62
B.2.1. Exportaciones.	63
B.2.2. Importaciones.	66
B.3. Comercio Exterior Registrado con China Continental.	68
C. Producción y Precios Internacionales.	70
C.1. Soja.	70
C.2. Carne.	71
C.3. Precio del Petróleo.	76
C.4. Términos de intercambio.	77
D. Deuda Pública Financiera Externa registrada en SIGADE (Sistema de Gestión y Análisis de Deuda Externa).	78
E. Anexos	79
Estimador Cifra de Negocios al mes de Julio de 2012	80

Gráficos

Página

Nivel de precios.

Gráfico N° 1: Inflación Total.	1
Gráfico N° 2: Inflación Subyacente vs. IPC.	4
Gráfico N° 3: Índice de Precios de Bienes Nacionales e Importados.	6
Gráfico N° 4: Índice de Precios de Transables, No Transables e IPC.	7

Política monetaria y financiera.

Gráfico N° 5: Tasas Referenciales de Rendimientos de los IRM.	11
Gráfico N° 6: Reservas Internacionales Netas.	11
Gráfico N° 7: Compra Neta Mensual de divisas del BCP a Bancos Comerciales.	15
Gráfico N° 8: Índice Tipo de cambio Real Efectivo.	16
Gráfico N° 9: Instrumentos de Regulación Monetaria.	16
Gráfico N° 10: Monto adjudicado de IRM.	17
Gráfico N° 11: Gasto Total de los Instrumentos de Política Monetaria.	18
Gráfico N° 12: Billetes y Monedas en Circulación.	18
Gráfico N° 13: Evolución del Agregado Monetario Amplio (M3).	20
Gráfico N° 14: Preferencia por Liquidez del Público.	21
Gráfico N° 15: Depósitos en MN del Sector Público en el BCP.	22
Gráfico N° 16: Depósitos de Encaje y en Cta. Cte. del Sistema Bancario en el BCP.	23
Gráfico N° 17: Evolución de los Ingresos y Gastos.	24
Gráfico N° 18: Ingresos Tributarios.	25
Gráfico N° 19: Composición de los Ingresos Tributarios.	26
Gráfico N° 20: Composición de los Gastos	27
Gráfico N° 21: Déficit/Superávit	29
Gráfico N° 22: Resultado Primario de la Administración Central	31
Gráfico N° 23: Saldo de depósitos del Sector Público no Financiero en el BCP.	34
Gráfico N° 24: Depósitos del Sector Privado en el Sistema Bancario.	37
Gráfico N° 25: Estructura de los Depósitos del Sector Privado en el Sist. Bancario.	37
Gráfico N° 26: Crédito del Sistema Bancario al Sector Privado.	38
Gráfico N° 27: Dolarización del Sistema Bancario. Depósitos, Créditos y Morosidad.	39
Gráfico N° 28: Índice PDV Gral.	49

Sector real.

Gráfico N° 29: Indicador Mensual de la Actividad Económica del Paraguay.	50
Gráfico N° 30: Indicador Mensual de la Actividad Económica del Paraguay.	52

Sector externo.

Gráfico N° 31: Reservas Internacionales Netas.	53
Gráfico N° 32: Evolución de Índices del Tipo de Cambio Real.	55
Gráfico N° 33: Evolución de la Producción, el Consumo y el Precio Mundial de la Soja.	70
Gráfico N° 34: Evolución del Precio de la Soja.	72
Gráfico N° 35: Evolución del Precio de la Carne.	73
Gráfico N° 36: Evolución del Precio del Maíz.	73
Gráfico N° 37: Evolución del Precio del Trigo.	74
Gráfico N° 38: Evolución del Precio del Sésamo.	74
Gráfico N° 39: Evolución del Precio del Algodón.	75
Gráfico N° 40: Evolución del Precio del Girasol.	75
Gráfico N° 41: Evolución del Precio del Arroz	76
Gráfico N° 42: Evolución del Precio Internacional del Petróleo Brent.	77
Gráfico N° 43: Evolución Mensual del Término de Intercambio.	78

Tablas	Página
Nivel de precios.	
Tabla N° 1: Inflación de Bienes, Servicios y Renta.	3
Tabla N° 2: Tasa de Inflación Subyacente.	5
Tabla N° 3: Variación del IPP.	8
Política monetaria y financiera.	
Tabla N° 4: Expansión y Contracción de los Billetes y Monedas en Circulación.	19
Tabla N° 5: Variación de los Agregados Monetarios.	20
Tabla N° 6: Ingresos Tributarios de la Administración Central.	25
Tabla N° 7: Gastos Corrientes de la Administración Central.	28
Tabla N° 8: Fuentes de Financiamiento.	29
Tabla N° 9: Ejecución Presupuestaria del Gobierno Central.	30
Tabla N° 10: Cuentas del Activo del Sistema Bancario.	35
Tabla N° 11: Cuentas del Pasivo del Sistema Bancario.	36
Tabla N° 12: Fuentes y Usos de Fondos del Sistema Bancario. (mensual)	40
Tabla N° 13: Fuentes y Usos de Fondos del Sistema Bancario. (interanual)	41
Tabla N° 14: Cuentas del Activo del Sector Empresas Financieras.	44
Tabla N° 15: Cuentas del Pasivo del Sector Empresas Financieras.	44
Tabla N° 16: Fuentes y Usos de Fondos de Empresas Financieras. (mensual)	46
Tabla N° 17: Fuentes y Usos de Fondos de Empresas Financieras. (interanual)	47
Tabla N° 18: Instrumentos Financieros Transados en la BVPASA.	48
Sector real	
Tabla N° 19: Indicador Mensual de la Actividad Económica del Paraguay.	51
Sector externo.	
Tabla N° 20: Variación de las RIN.	54
Tabla N° 21: Balanza Comercial Registrada.	57
Tabla N° 22: Exportaciones Acumuladas de Principales Rubros.	58
Tabla N° 23: Exportación Acumulada de Soja y Algodón.	59
Tabla N° 24: Exportación Acumulada de Carne.	60
Tabla N° 25: Importaciones Acumuladas por Principales Rubros.	61
Tabla N° 26: Balanza Comercial con el Mercosur.	62
Tabla N° 27: Exportaciones Registradas Acumuladas.	64
Tabla N° 28: Exportaciones a Argentina - Acumuladas.	65
Tabla N° 29: Exportaciones a Brasil - Acumuladas.	66
Tabla N° 30: Importaciones Registradas Acumuladas.	67
Tabla N° 31: Importaciones desde China Continental - Acumuladas.	69
Tabla N° 32: Producción y Procesamiento Mundial de Semilla de Soja.	71
Tabla N° 33: Oferta y Demanda Mundial de Carnes: Bovina, Porcina y Aviar.	72

RESUMEN EJECUTIVO INFORME ECONÓMICO AGOSTO 2012

I. Nivel de Precios.

La inflación del mes de agosto del año 2012, medida por la variación del Índice de Precios al Consumidor (IPC), fue del -0,2%, inferior a la tasa del 1% observada en el mismo mes del año anterior. Con este resultado, la inflación acumulada en el año asciende al 2,7%, por debajo del 4,9% verificado en el mismo periodo en el año anterior. La inflación interanual, por su parte, fue del 2,8%, resultado menor al 4% observado en el mes de julio del corriente año, y también por debajo de la tasa del 8,8% registrado en el mes de agosto del año pasado.

Por otro lado, se señala que la inflación subyacente (indicador que excluye los rubros volátiles de la canasta) se situó en un nivel superior al de la inflación total mensual (0,2%). Así, la inflación interanual medida por este indicador, alcanzó una tasa del 2,5%, resultado menor a la tasa del 2,8% registrada en el mes de julio del corriente año, y también muy inferior a la tasa del 8,2% verificada en el mes de agosto del año anterior.

El comportamiento de la inflación en el mes de agosto de 2012 se caracterizó por una leve reducción de precios en las agrupaciones de Alimentación y Transporte. Vestimentas y Comunicaciones, en promedio no observaron variación de precios y las demás agrupaciones del índice presentaron suba de precios moderadas.

La inflación del mes de agosto del año 2012, medida por la variación del Índice de Precios del Productor (IPP), fue del 0,6%, inferior al 0,7% registrado en agosto del año pasado. Con este resultado, la inflación acumulada asciende al 1,1%, por debajo del 2,3% observado en agosto del 2011. Con estos datos, la inflación interanual asciende al 3,6%, inferior al 3,7% registrado en el mes de julio del corriente, y muy por debajo del 12,4% observado en agosto del año pasado.

En el mes de agosto del año 2012, la inflación minorista de Argentina, medida por la variación del Índice de Precios al Consumidor del Gran Buenos Aires (IPC GBA), ascendió al 10% en términos interanuales, tasa levemente superior al 9,9% verificada en el mes de julio del año 2012. Por su parte, los alimentos registraron en agosto del año 2012 una tasa del 10,9% en términos interanuales, tasa similar a la observada en el mes de julio del año 2012.

Por otro lado, la economía Brasileña registró una inflación interanual del 5,24% en el mes de agosto del año 2012, mayor al 5,20% observado en el mes de julio del año 2012. Asimismo, se menciona que la inflación de los alimentos registró un incremento en términos interanuales, pasando del 8,68% observado en julio del año 2012, a un

8,86% en el mes de agosto del corriente año.

II. Política Monetaria y Financiera

La tasa media de rendimiento de los Instrumentos de Regulación Monetaria, al mes de agosto se ubicó en 5,7%. Este mes, las colocaciones fueron dominadas por aquellas de 7 a 45 días (99,6%), luego se ubicaron las de 546 a 728 días (0,4%), mientras que no se registraron colocaciones de mediano plazo (120 a 365 días).

En el mes de agosto del 2012, el BCP realizó operaciones en el mercado cambiario, con una venta neta de USD 20,3 millones a los bancos comerciales. El total de ventas netas acumulado del año 2012 ascendió a 567,3 millones de dólares americanos.

A agosto del 2012, el saldo de los IRM fue de G 4.441.850 millones, representando una variación mensual e interanual de 6,2% y -22,5%, respectivamente. El stock alcanzado representó aproximadamente el 4,4% del PIB. La tasa de rendimiento promedio ponderado del mes fue de 5,7%, inferior al 8,55% de agosto del 2011 y al 6,12% registrado el mes anterior.

Las colocaciones en el mes de agosto ascendieron a G 9.478.450 millones, realizándose una subasta semanal (día martes) para las colocaciones de 14 días y una subasta mensual (al final del mes) para los demás plazos de la curva, hasta 18 meses. El 99,6% del total colocado en el mes correspondió a títulos cuyos vencimientos se encuentran entre 7 a 35

días y 0,4% a títulos cuyos vencimientos están entre 365 a 546 días. En agosto de 2012 el plazo promedio de las colocaciones fue de 15 días, inferior a lo registrado en julio de 2012 (22,2 días) e inferior a lo registrado en agosto de 2011 (19,4 días). La estructura del total de las colocaciones de los IRM, al mes de agosto, fue la siguiente: de 14 días (inmediato) el 87,9%, seguido por las colocaciones de 15 a 100 días (corto plazo) con el 3,5%, luego las colocaciones de más de 350 días (largo plazo) con el 2,5% y el resto de los otros plazos (101 a 350 días) constituyen el 6,1%.

En agosto del 2012, el M0 tuvo una variación interanual de 12,8%. La variación mensual fue del -0,1%, mientras que en agosto del 2011, las variaciones del M0 fueron también de 12,8% y 0,8% en términos interanuales y mensuales, respectivamente. La variación interanual promedio¹ del M0 en el mes de agosto del presente año fue del 13,1%, superior a la tasa del 12,9% registrada en el mismo mes del año anterior. Asimismo, la variación interanual del promedio móvil de los últimos 12 meses del M0 fue de 11,7% similar al mes anterior.

El principal factor de expansión² mensual del M0 en agosto fue el Crédito Neto al Sector Público (3,6% del M0), mientras que entre los demás factores que tuvieron un comportamiento contractivo, se destaca como el de mayor incidencia, los Instrumentos de Regulación Monetaria (IRM) (3,9% del

¹ El M0 promedio se calcula en base al M0 diario.

² Los elementos de expansión y contracción de la liquidez primaria son calculados bajo un mismo tipo de cambio de manera a eliminar el efecto cambiario.

M0). En términos interanuales, el factor principal de expansión del M0 fueron los IRM (21,8% del M0), mientras que el de mayor efecto contractivo fue el Activo Externo Neto (8,7% del M0).

Al mes de agosto de 2012, el saldo de Activos del Sistema Bancario fue de ₡ 58,2 mil millones, que reflejó un ligero aumento de (0,4%) con relación al mes de julio del presente año. Con respecto al mismo mes del año anterior, esta cuenta registró un crecimiento de ₡ 8,2 mil millones (16,5%).

El saldo total de Pasivos del Sistema Bancario, al mes de agosto de 2012 se ubicó en ₡ 51,8 mil millones, cifra que representó un leve incremento mensual de (0,2%). Al compararlo con el mismo mes del año anterior, esta cuenta reflejó una variación positiva de ₡ 7,2 mil millones (16,1%).

Al mes de agosto de 2012, los depósitos totales del sector privado alcanzaron un nivel de ₡ 35,2 mil millones, denotando una aumento mensual de 1%. En términos interanuales el nivel alcanzado representó un incremento de 15,4%. Por su parte, **las Obligaciones con el Sector Público obtuvieron un nivel de ₡ 6,7 mil millones, indicando un valor mensual similar.** Interanualmente constituyó un alza de 11,0%.

La composición estructural de los depósitos del sector privado, en el mes de agosto de 2012, indica que el 45,3% están expresados en Moneda Extranjera (ME), porcentaje superior al registrado en agosto de 2011.

Al mes de agosto de 2012, los préstamos al sector privado alcanzaron un nivel de ₡ 34,6 mil millones, que representó un alza en término mensual de 2% y un crecimiento interanual de 23,2%.

III. Política Fiscal.

Los depósitos del SPNF a agosto de 2012, reflejaron una reducción de ₡ 227,1 mil millones (3,6%) con relación al mes anterior, siendo el saldo de estos depósitos de ₡ 6.054,7 mil millones. Esta cifra es menor en 1 % al registrado en el mes de agosto de 2011. De estos depósitos ₡ 4.391,2 mil millones corresponden a MN y ₡ 1.663,5 mil millones a ME.

El saldo de los depósitos del Gobierno Central fue de ₡ 6.022,3 mil millones, de los cuales ₡ 4.390,6 mil millones corresponden a MN y ₡ 1.631,6 mil millones a ME. Del mismo modo, el monto de los depósitos de las Empresas Públicas a este mes registró un saldo de ₡ 32,4 mil millones, compuesto por ₡ 0,5 mil millones en MN y ₡ 31,9 mil millones en ME.

IV. Sector Real

La evolución de la actividad económica al mes de julio de 2012, indica una variación acumulada de -1,2% en términos reales, inferior al crecimiento acumulado de 5,7%, registrado en el mismo periodo del año 2011, mientras que la tasa interanual fue de 7,1%.

Por su parte, la tasa mensual de la serie desestacionalizada registró un variación de 3,1% con respecto al mes anterior.

El comportamiento de las ventas del mes de julio de 2012, conforme al Estimador Cifras de Negocios (ECN), registró una tasa de variación interanual de 4,1%, inferior al 8,4% observado en el mismo mes del año 2011. Con este resultado, luego del estancamiento verificado en el mes de mayo y de la retracción registrada en el mes de junio del corriente, el Estimador presenta nuevamente un desarrollo favorable en su comportamiento interanual. De esta manera en lo que va del presente año, el ECN acumula una tasa de crecimiento de 0,5%.

Respecto a la evolución promedio de los últimos doce meses, el ECN presentó una tasa interanual de crecimiento de 2,9% en el mes de julio de 2012. Esta tasa se ubicó por debajo del 12,5% registrado en el mes de julio de 2011, y también fue inferior a la tasa de 3,2% observada en el mes de junio del corriente año.

V. Sector Externo

A fines de agosto de 2012 las Reservas Internacionales Netas ascienden a USD 4.854 millones, superior en USD 22,5 millones en comparación al mes anterior.

Al mes de agosto de 2012 el valor de la moneda doméstica se apreció nominalmente en 0,5% respecto al dólar norteamericano, cotizando durante el mes de análisis en un nivel promedio de ₲/USD 4.416. Con este resultado, el guaraní presentó en términos

interanuales una depreciación de 13,5% y en términos acumulados una apreciación de 0,5%.

Desde el punto de vista del comportamiento interanual del tipo de cambio real, en el mes de agosto, el guaraní experimentó una apreciación del 1,3% con relación a la canasta de monedas. Asimismo, con respecto al Real brasileño, se registró una apreciación interanual del 6,5%. Con respecto al Peso Argentino y al Dólar Americano las depreciaciones interanuales fueron del 11,8% y 13,1% respectivamente.

El ingreso efectivo total de divisas de los entes binacionales en el mes de agosto de 2012 ascendió aproximadamente a USD 53,3 millones. Con respecto al monto verificado en igual periodo del año anterior hubo un incremento de USD 10,3 millones.

El comercio de mercancías al mes de agosto del 2012 registró un saldo deficitario de USD 3.452,7 millones, 3,5% inferior al déficit observado en el mismo periodo del año anterior y que alcanzara USD 3.578,4 millones

El valor de las exportaciones registradas al mes de agosto del 2012 totalizó USD 3.419,2 millones, que representa una disminución del 11,8% con relación al monto a agosto del año anterior, cuando alcanzó USD 3.877,2 millones.

A agosto del 2012, las importaciones registradas totalizaron USD 6.871,8 millones, lo que significó una disminución del 7,8% respecto al total informado en el mismo periodo del año anterior cuando alcanzara USD 7.455,7 millones.

En agosto del 2012, la cotización promedio de la soja en el mercado de Chicago se ubicó en USD 619,9 por tonelada. Este precio significó un aumento del 24,4% con relación al mismo mes del año 2011, en el cual la cotización de la oleaginosa se situaba en USD 498,5 por tonelada.

En agosto del 2012, el precio promedio de la carne en el mercado de Australia fue de USD 3.657,0 la tonelada, disminuyendo la cotización en 4,1% con respecto al precio promedio de agosto del año 2011, cuando fuera de USD 3.814,4 por tonelada.

En el mes de agosto del 2012, la cotización promedio del precio internacional del petróleo tipo Brent se ubicó en USD 113,8 por barril, lo que implica un aumento del 11,1% en el precio con relación a la cotización del mes pasado y que fuera de USD 102,4 por barril.

El saldo de la deuda pública externa del Paraguay al 31 de agosto de 2012, medido en dólares norteamericanos, asciende a USD 2.182,3 millones. Se observa una disminución de 0,01% con respecto al saldo de julio de 2012 y de 4,7% con respecto al mismo mes del año anterior.

I. NIVEL DE PRECIOS.

A. Índice de Precios al Consumidor (IPC).

La inflación del mes de agosto del año 2012, medida por la variación del Índice de Precios al Consumidor (IPC), fue del -0,2%, inferior a la tasa del 1% observada en el mismo mes del año anterior. Con este resultado, la inflación acumulada en el año asciende al 2,7%, por debajo del 4,9% verificado en el mismo periodo del año anterior. La inflación interanual, por su parte, fue del 2,8%, resultado menor al 4% observado en el mes de julio del corriente año, y también por debajo de la tasa del 8,8% registrada en el mes de agosto del año pasado.

Gráfico N° 1: Índice de Precios al Consumidor.
Tasa Interanual 2005 al 2012.

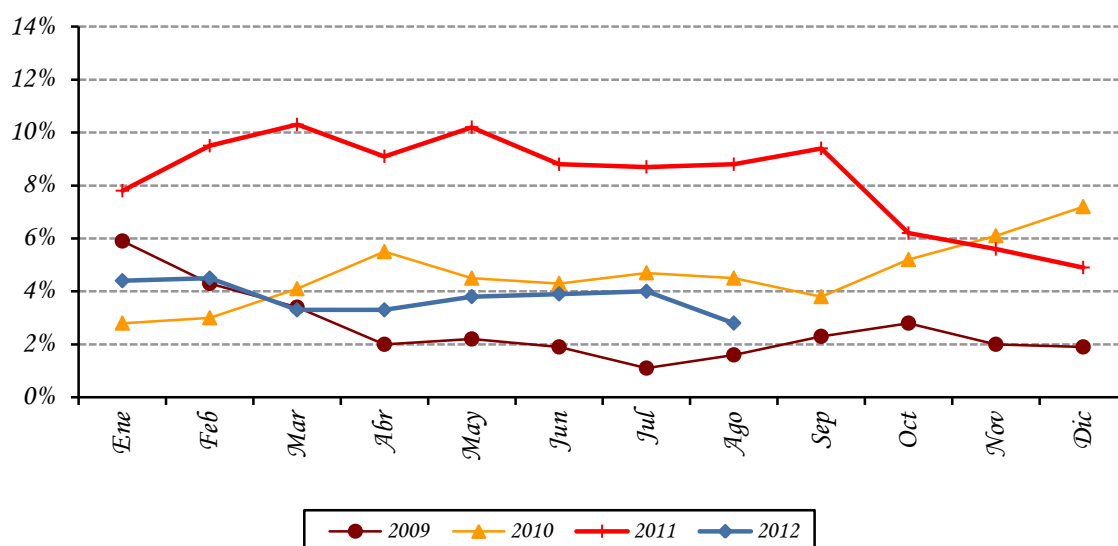

Fuente: Departamento de Cuentas Nacionales y Mercado Interno, Sub Gerencia General de Política Monetaria.

Por otro lado, se señala que la inflación subyacente (indicador que excluye los rubros volátiles de la canasta) se situó en un nivel superior al de la inflación total mensual (0,2%). Así, la inflación interanual medido por este indicador, alcanzó una tasa del 2,5%, resultado menor a la tasa del 2,8% registrada en el mes de julio del corriente año, y también muy inferior a la tasa del 8,2% verificada en el mes de agosto del año anterior.

B. Principales Aspectos de la Inflación.

El comportamiento de los precios de consumo durante el mes de agosto de 2012 se caracterizó por una leve reducción de precios en las agrupaciones de Alimentación y Transporte. Vestimentas y Comunicaciones, no observaron variación de precios en promedio, y las demás agrupaciones del índice presentaron suba de precios moderadas.

Dentro de la agrupación Alimentación se destaca la disminución de precios de los productos lácteos, principalmente del rubro quesos, que según agentes del sector responde a la sobreoferta actualmente existente en el mercado local, producto de un aumento importante de la producción nacional, sumada a la competencia de bienes lácteos de origen importado desde países vecinos. Por otro lado, durante el mes también se verificó descenso en los precios de la carne de cerdo, de pollo y de los embutidos, principalmente explicados por el efecto sustitución que produjo el retroceso de la cotización de la carne vacuna en los meses anteriores.

En Alimentación también se registró suba de precios, destacándose la registrada en la carne vacuna, y que según agentes del sector, guarda relación con el paulatino restablecimiento de los mercados externos. Así, se menciona la posibilidad que Colombia reciba nuevamente el producto nacional, que Brasil pueda aumentar la importación de carne paraguaya, así como las negociaciones con Rusia para ampliar las ventas mediante la admisión de carne refrigerada o enfiada como parte de las exportaciones. No obstante, analistas privados del sector mencionan que también existen factores estacionales que típicamente elevan los precios de la carne vacuna en esta época del año.

Los cereales y derivados de la canasta también registraron leve suba de precios, mencionándose las verificadas en los productos panificados y en la harina. Con respecto a este punto, cabe mencionar que tanto el Fondo Monetario Internacional (FMI) como el Banco Mundial (BM) han alertado con respecto a probables incrementos de los precios de alimentos, específicamente trigo, maíz y soja, aunque señalaron que no se espera una crisis similar a la del período 2008 y 2009. De esta manera, no se puede soslayar el hecho de que la sequía en el medio oeste de Estados Unidos haya provocado la fuerte suba en los precios agrícolas, y dado que este país es el primer exportador de maíz, soja y trigo, se descuenta que la suba interna de los precios de estos rubros se sentirá en los mercados internacionales, ejerciendo con ello una presión en los precios de los alimentos que terminaría por afectar a los países más pobres, según un informe de las Naciones Unidas. Sin embargo, también se señala que la magnitud del aumento de los precios internacionales de los rubros mencionados en parte depende de la campaña agrícola brasileña que está pasando por un buen momento. Si la producción es importante como se espera, permitirá atenuar en parte el impacto de la coyuntura externa.

Por su parte, en la agrupación Transporte la caída de precios fue identificada en bienes muy asociados al comportamiento del dólar americano, como son los automóviles, camionetas, motos, repuestos y los accesorios para vehículos.

Durante el mes también se destaca el aumento de precios en la agrupación bebidas alcohólicas y tabaco, mencionándose las subas observadas en bebidas alcohólicas destiladas, cerveza y cigarrillos importados.

Finalmente, los servicios de la canasta registraron incrementos en los alquileres de vivienda, servicio doméstico, pasajes por carretera interurbano e internacional, paquetes turísticos al interior, mantenimientos de vehículos, entrada a espectáculos, servicios fotográficos, servicio de peluquería y otros cursos y estudios.

C. Inflación de Bienes, Servicios y Renta.

La inflación de los bienes de la canasta fue del -0,6%, inferior al 1,5% observado en el mismo mes del año anterior. Así, la inflación acumulada en el año asciende al 0,8%, inferior al 5,1% registrado en el mismo periodo del año anterior. Con este resultado, la inflación interanual, medida por este indicador, asciende al 0,2%, inferior al 2,3% registrado en el mes anterior, y también muy inferior al 9,5% registrado en el mes de agosto del 2011.

Tabla N° 1: Inflación de Bienes, Servicios y Renta.
En Porcentajes.

<u>AGRUPACIÓN</u>	Agosto 2011			Agosto 2012		
	<u>Tasa de Inflación</u>			<u>Tasa de Inflación</u>		
	<u>Mens.</u>	<u>Acum.</u>	<u>Inter.</u>	<u>Mens.</u>	<u>Acum.</u>	<u>Inter.</u>
<i>Bienes Alimenticios</i>	2,8	7,5	15,1	-1,2	-1,5	-4,8
<i>Bienes Alimenticios (sin frutas y verduras)</i>	1,5	5,8	13,9	0,2	-2,6	-7,1
<i>Otros Bienes</i>	0,0	2,2	3,6	0,0	3,2	6,0
Total Bienes	1,5	5,1	9,5	-0,6	0,8	0,2
<i>Servicios</i>	0,1	4,7	7,7	0,4	5,6	7,0
<i>Renta</i>	0,4	5,2	7,1	0,2	11,4	12,9
Total Servicios y Renta	0,1	4,7	7,7	0,5	6,1	7,5
IPC	1,0	4,9	8,8	-0,2	2,7	2,8

Fuente: Departamento de Cuentas Nacionales y Mercado Interno, Sub Gerencia General de Política Monetaria.

En cuanto a la agrupación Servicios y Renta, la inflación mensual se ubicó en 0,5%, tasa superior al 0,1% del mes de agosto del año 2011. Con este resultado, la inflación acumulada del año asciende a un 6,1%, superior a la tasa del 4,7% del mismo mes del año

anterior. Por su parte, la inflación interanual fue del 7,5%, superior al 7,1% del mes anterior, pero menor al 7,7% del mes de agosto del año anterior.

D. Inflación Subyacente.

La inflación subyacente durante el mes de agosto del año 2012 alcanzó un 0,2%, siendo este resultado superior a la observada en la inflación total. A su vez, la inflación subyacente(X1), que además de excluir las frutas y verduras no incorpora los servicios tarifados y combustibles, presentó una tasa del 0,2%.

Gráfico N° 2: Inflación Subyacente vs. IPC.
Tasa Interanual 2005 al 2012

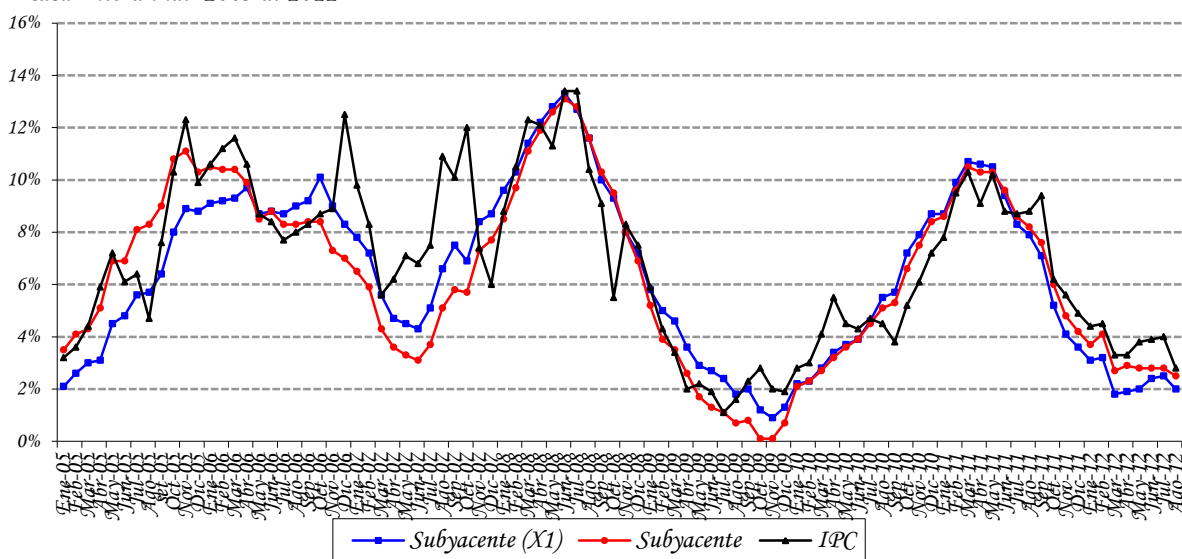

Fuente: Departamento de Cuentas Nacionales y Mercado Interno, Sub Gerencia General de Política Monetaria.

Por su parte, la inflación acumulada al mes de agosto del corriente, por cada uno de los indicadores de precios, ascienden a los siguientes porcentajes: inflación total 2,7%, inflación subyacente 2,5% e inflación subyacente (X1) 2,5%.

Con respecto a la inflación interanual registrada en el mes de agosto del año 2012 por los indicadores de precios, las mismas presentaron los siguientes porcentajes: inflación total 2,8%, inflación subyacente 2,5% e inflación subyacente (X1) 2%.

Tabla N° 2: Tasa de Inflación Subyacente.
En Porcentajes.

AGRUPACIÓN	<u>Agosto 2011</u> <u>Tasa de Inflación</u>			<u>Agosto 2012</u> <u>Tasa de Inflación</u>		
	<u>Men.</u>	<u>Acum.</u>	<u>Inter.</u>	<u>Men.</u>	<u>Acum.</u>	<u>Inter.</u>
Frutas y Verduras	9,2	16,3	20,9	-6,5	3,2	5,3
Servicios Tarifados	0,1	1,0	6,3	0,0	1,6	2,4
Combustibles	-0,7	10,4	14,3	0,0	4,1	8,9
Subyacente (XI)	0,7	4,1	7,9	0,2	2,5	2,0
Subyacente	0,5	4,3	5,2	0,2	2,5	2,5
IPC	1,0	4,9	8,8	-0,2	2,7	2,8

Fuente: Departamento de Cuentas Nacionales y Mercado Interno, Sub Gerencia General de Política Monetaria.

E. Inflación en Bienes Nacionales e Importados.

La inflación mensual perteneciente a los bienes de consumo nacional, en el mes de agosto del corriente año, fue del -0,2%, inferior a la tasa del 1% registrada en el mismo mes del año anterior. Así, la inflación acumulada asciende al 2,1%, menor al 5,2% observada en el mismo periodo del año anterior. Con este resultado, la inflación interanual fue del 1,3%, por debajo del 2,6% observada en julio del corriente año, y también menor al 10,4% registrada en el mismo mes del año anterior.

Por otro lado, la inflación mensual de los bienes de consumo importado (sin frutas y verduras) alcanzó una tasa de variación del -0,1%, tasa superior al -0,4% verificada en el mismo mes del año 2011. Con este resultado, la inflación acumulada asciende al 3,1%, mayor al 1,6% correspondiente al mismo mes del año anterior. Así, la inflación interanual registrada por este indicador fue del 6,4%, tasa mayor al 6,1% observada en el mes anterior, y también superior al 2,8% verificado en el mes de agosto del año 2011.

Gráfico N° 3: Índice de Precios de Bienes Nacionales e Importados.
Tasa Interanual 2005 al 2012.

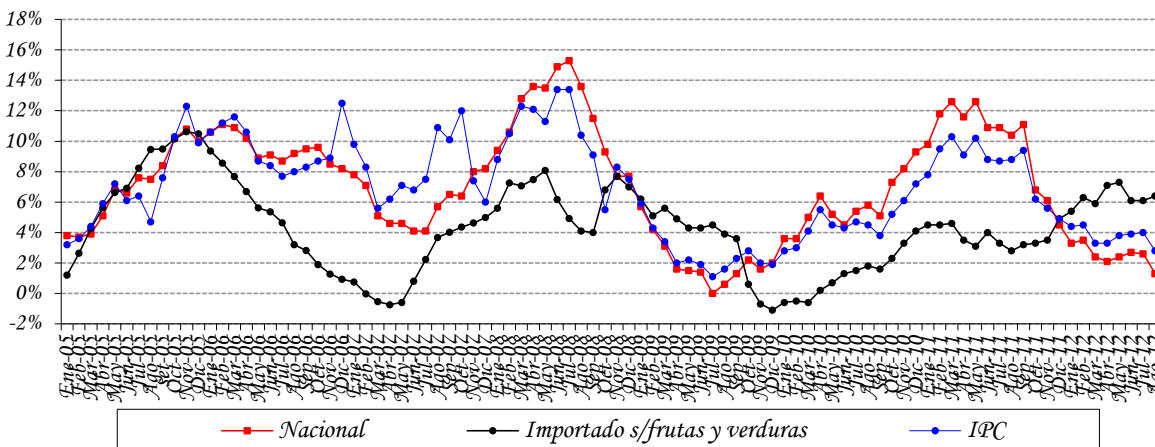

Fuente: Departamento de Cuentas Nacionales y Mercado Interno, Sub Gerencia General de Política Monetaria.

F. Inflación en Bienes Transables y No Transables.

La inflación mensual de los bienes transables (sin frutas y verduras) alcanzó una tasa del 0%, tasa inferior al 0,7% registrada en el mismo mes del año anterior. La inflación acumulada alcanzó 0,1%, inferior al 3,8% observado en el mismo período del año 2011. Así, la inflación interanual asciende al -0,9%, menor al -0,2% correspondiente al mes de julio del año 2012, y también muy inferior a la tasa del 8,6% observada en agosto del año pasado.

Asimismo, la inflación mensual de los bienes no transables fue del 0,3%, superior a la tasa del 0,1% registrada en el mismo mes del año pasado. Con este resultado, la inflación acumulada observó una tasa del 6,1%, por encima del 4,8% correspondiente al mismo período durante el año anterior. De esta forma, la inflación interanual en el mes de agosto de 2012 asciende al 7,4%, mayor al 7,2% verificado en el mes anterior, pero inferior a la tasa del 7,5% registrada en el mes de agosto de 2011.

Gráfico N° 4: Índice de Precios de Transables, No Transables e IPC. Tasa Interanual 2005 al 2012.

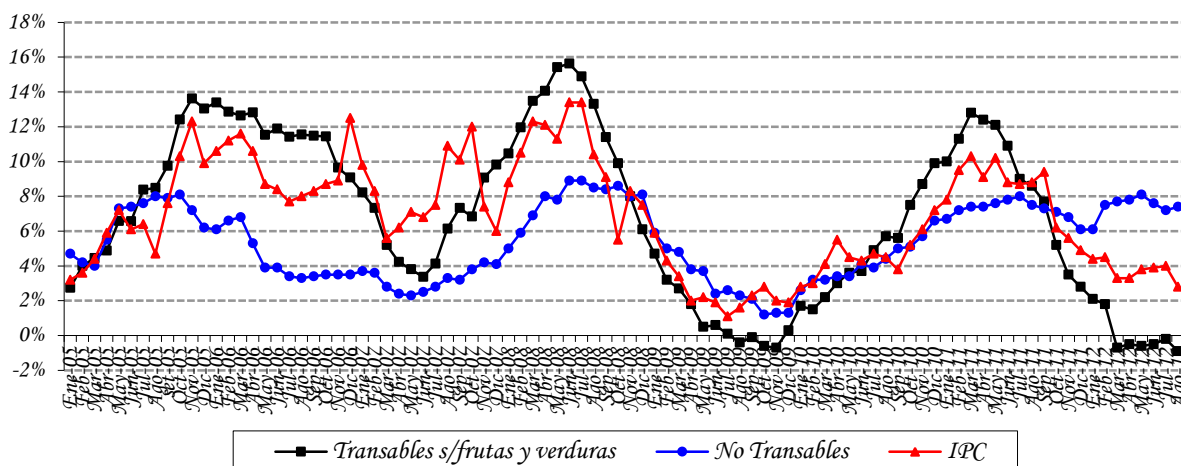

Fuente: Departamento de Cuentas Nacionales y Mercado Interno, Sub Gerencia General de Política Monetaria.

G. Índice de Precios del Productor (IPP).

La inflación del mes de agosto del año 2012, medida por la variación del Índice de Precios del Productor (IPP), fue del 0,6%, inferior al 0,7% registrada en agosto del año pasado. Con este resultado, la inflación acumulada asciende al 1,1%, por debajo del 2,3% observado en agosto del 2011. Con estos datos, la inflación interanual asciende al 3,6%, inferior al 3,7% registrado en el mes de julio del corriente, y muy por debajo del 12,4% observado en agosto del año pasado.

En el nivel de los PRODUCTOS NACIONALES la inflación fue del 1,2%, inferior al 1,8% observado en el mismo mes del año anterior. Por su parte, la inflación acumulada se ubicó en 1,5%, por debajo del 5% verificado en agosto del año pasado. Así, la inflación interanual para los bienes nacionales cerró con una tasa del -0,4%, por debajo del 0,2% verificado en el mes de julio del 2012, y muy inferior a la tasa del 17% verificada en agosto del año 2011.

Tabla N° 3: Variación del IPP.
En Porcentajes.

AGRUPACIÓN	Agosto 2011			Agosto 2012		
	Men.	Acum.	Inter.	Men.	Acum.	Inter.
Agricultura	1,6	2,9	24,2	0,9	11,7	16,1
Ganadería	2,5	1,8	13,4	3,1	-4,6	-13,7
Silvicultura y Extracción de Madera	0,7	21,0	25,4	-2,8	3,0	6,4
Productos de la Pesca	8,3			-0,5	5,6	-5,9
Minerales	0,3	17,4	23,2	-0,3	3,2	2,9
Alimentos, Bebidas y Tabaco, Textiles y Prod. de Cuero	1,1	4,1	18,2	1,5	-1,4	-4,4
Bienes Transportables no Metálicos	1,0	5,8	9,4	0,7	5,4	7,0
Productos Metálicos, Maquinarias y Equipo	5,4	-9,1	-10,4	-0,1	2,3	4,2
Productos Nacionales	1,8	5,0	17,0	1,2	1,5	-0,4
Agricultura	-0,1			0,4	2,1	20,4
Ganadería	-1,5			0,4	3,9	11,1
Silvicultura y Extracción de Madera	0,0			0,1	0,1	6,5
Minerales	0,0	-5,5	7,6	0,0	5,0	12,1
Alimentos, Bebidas y Tabaco, Textiles y Prod. de Cuero	0,1	-6,0	-4,8	0,0	2,9	4,4
Bienes Transportables no Metálicos	0,0	4,2	13,3	0,0	2,7	9,9
Productos Metálicos, Maquinarias y Equipo	-1,2	-11,3	-12,2	-0,3	-1,5	7,9
Productos Importados	-0,6	-1,8	4,2	-0,1	0,6	8,7
General	0,7	2,3	12,4	0,6	1,1	3,6

Fuente: Departamento de Cuentas Nacionales y Mercado Interno, Sub Gerencia General de Política Monetaria.

En la agrupación PRODUCTOS IMPORTADOS, la variación registrada fue del -0,1%, superior al -0,6% observado en el mismo mes del año anterior. Con éste resultado, la inflación acumulada alcanzó una tasa del 0,6%, por encima del -1,8% observado durante el mismo periodo del año pasado. Así, la inflación interanual de los bienes importados alcanzó una tasa de variación del 8,7%, superior a la variación registrada en julio del corriente año, que fue del 8,1%, y por encima del 4,2% observado en agosto del año 2011.

H. Comportamiento de la inflación de los principales socios comerciales¹

En el mes de agosto del año 2012, la inflación minorista de Argentina, medida por la variación del Índice de Precios al Consumidor del Gran Buenos Aires (IPC GBA), ascendió al 10% en términos interanuales, tasa levemente superior al 9,9% verificado en el mes de julio del año 2012. Por su parte, los alimentos registraron en agosto del año 2012 una tasa del 10,9% en términos interanuales, tasa similar al observado en el mes de julio del año 2012.

¹ Fuente: Informe de Inflación – II Trimestre 2012-Banco Central de la República Argentina (BCRA). Relatório Inflação, Banco Central do Brasil, Março 2012, Volume 14, Número 1.

Por otro lado, la economía Brasileña registró una inflación interanual del 5,24% en el mes de agosto del año 2012, mayor al 5,20% observado en el mes de julio del año 2012. Asimismo, se menciona que la inflación de los alimentos registró un incremento en términos interanuales, pasando del 8,68% observado en julio del año 2012, a un 8,86% en el mes de agosto del corriente.

II. POLÍTICA MONETARIA Y FINANCIERA.

A. Aspectos Monetarios y Cambiarios.

A.1. Política Monetaria.

La tasa de inflación del mes de agosto, medida por el Índice de Precios al consumidor (IPC), fue -0,2% y 2,8% en término mensual e interanual, respectivamente; la tasa interanual fue inferior a la observada en el mismo periodo del año anterior, que fue de 8,8%. Por su parte, la inflación subyacente tuvo una variación mensual e interanual de 0,2% y 2,5%, respectivamente.

La tasa media de rendimiento de los Instrumentos de Regulación Monetaria, al mes de agosto se ubicó en 5,7%. Este mes, las colocaciones fueron dominadas por aquellas de 7 a 45 días (99,6%), luego se ubicaron las de 546 a 728 días (0,4%), mientras que no se registraron colocaciones de mediano plazo (120 a 365 días).

En el ámbito externo, continúa observándose el débil crecimiento de las economías desarrolladas, en tanto que las economías emergentes se han desacelerado en relación a lo esperado, debido a la menor demanda externa reflejada en la desaceleración industrial. Específicamente en lo que se refiere a Estados Unidos, es altamente probable que el crecimiento continúe siendo moderado para este año y el siguiente, dado que no es aun claro de como se resolvería la situación fiscal.

En la zona europea continúa la incertidumbre, las primas de riesgos de ciertas economías continúan elevadas, por lo que no se descarta el recrudecimiento de estas tensiones en un periodo cercano. Por otra parte, los precios de los alimentos y energía presentan un repunte, lo que podría representar un riesgo potencial para el Paraguay.

En el plano doméstico, la tasa de inflación se mantiene por debajo del centro del rango meta referencial y para el resto del año no se espera shocks de demanda y oferta significativos que pudieran modificar su tendencia actual. La inflación total y las de subyacentes observadas se mantienen por debajo del 5%, incluso en el piso del rango inferior. La proyección de inflación como las expectativas de los agentes se mantiene entre 5,5% y 6%.

Por el lado de las condiciones financieras no se observaron mayores cambios. El crecimiento interanual del crédito al sector privado se mantuvo dinámico en torno al 23%, mientras que la tasa de interés se mantiene relativamente estable. Este dinamismo está apoyado por una abundante liquidez en el mercado de dinero, reflejado en el crecimiento de la emisión primaria por encima de lo proyectado.

Por ello, ateniendo a la situación externa e interna, el BCP redujo la tasa referencial de política monetaria (IRM-14 días) en 50 p.b., situándose la misma en 5,5 % anual tendiendo hacia una tasa neutral de política monetaria.

Gráfico N° 5: Tasas Referenciales de Rendimientos de los IRM.
En Porcentaje.

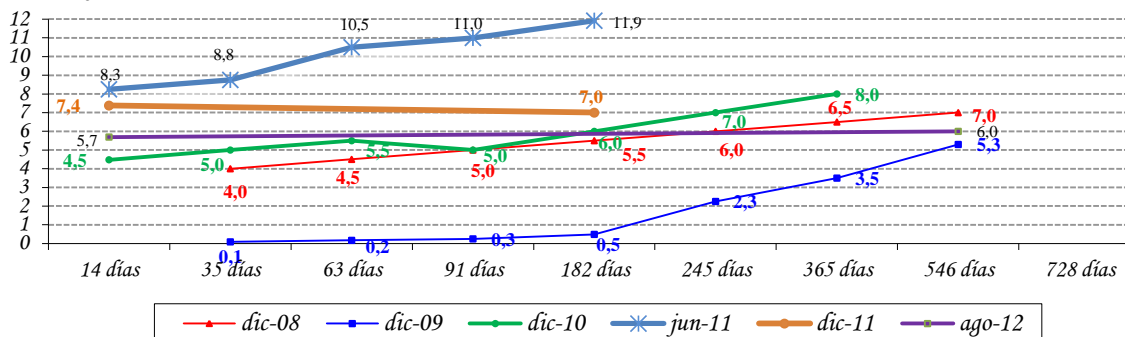

Fuente: Departamento de Operaciones de Mercado Abierto.

El nivel de Reservas Internacionales Netas (RIN) está en torno al 19,4% respecto al PIB, inferior a la media de los últimos 12 meses de 19,6% del PIB. Un nivel significativo de RIN constituye una garantía contra eventuales desequilibrios financieros externos. El nivel de RIN alcanzado en agosto del 2012, USD 4.854 millones, implica que registró una variación mensual de 0,5% (USD 22,4 millones), mientras que la interanual fue -2,6% (USD 131,9 millones). El comportamiento mensual señalado es el resultado del incremento de la cuenta Reservas en ME del BCP en USD 9,5 millones y de los Depósitos del Sector Público en ME en el BCP en USD 29,4 millones, contrarrestado por la disminución de los Depósitos de Encaje en ME en el BCP en USD 16,5 millones.

Gráfico N° 6: Reservas Internacionales Netas (En Millones de Dólares).
Evolución del Índice de Convertibilidad (Porcentajes).

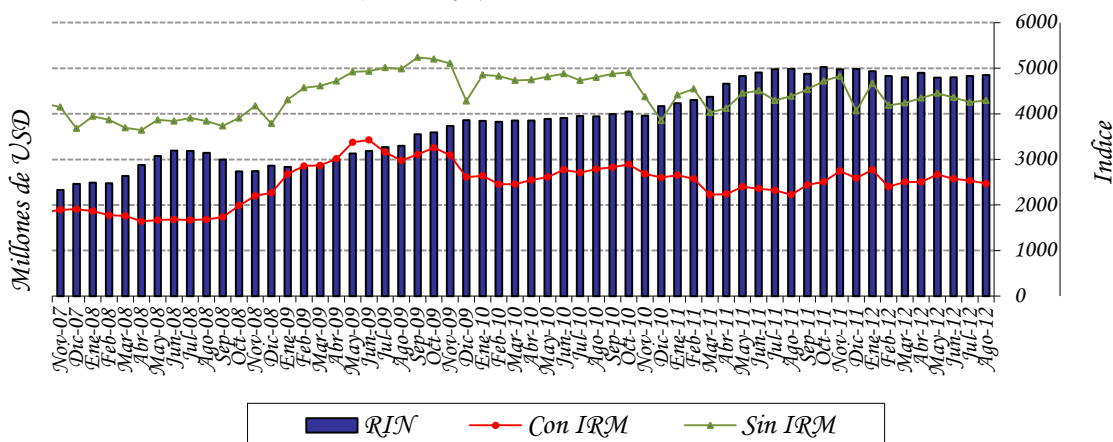

Fuente: Departamento de Estudios Monetarios y Financieros, Sub Gerencia General de Política Monetaria.

El índice de convertibilidad RIN/ (M0+IRM) en el mes de agosto de 2012 alcanzó un nivel de 1,85; cifra inferior a la registrada en el mes anterior que fue de 1,90. El ratio RIN/M0 se situó en 3,22 valor superior al alcanzado el mes anterior (3,19). La relación RIN/M1, se situó en un nivel de 1,42 al mes de agosto de este año, superior a la registrada en agosto del 2011 que fue 1,38. Se observa además que la relación RIN/M2 es 0,87; valor inferior a lo observado 12 meses atrás (0,89).

Apartado 1. Expectativas de Variables Económicas (EVE)

El Banco Central del Paraguay está prosiguiendo con las tareas orientadas a la implementación de un nuevo marco de política monetaria. Siguiendo las prácticas de los bancos centrales, en especial de los de la región, el Banco Central está implementando un nuevo esquema monetario que centra a la inflación como objetivo principal de su política. El propósito de este marco monetario es situar a la inflación en un nivel bajo y estable en el tiempo. Considerando que este esquema permite que el objetivo de inflación se convierta en el ancla nominal de la economía y consecuentemente las expectativas de inflación de los agentes económicos deben gravitar en torno a la meta de inflación del Banco Central, recientemente se ha desarrollado un índice que resume las expectativas de los agentes económicos, denominado Expectativas de Variables Económicas (EVE).

¿Qué es EVE?

EVE es un índice elaborado por el Banco Central que resume las expectativas de los agentes económicos referentes a las principales variables económicas. En palabras sencillas, es una encuesta del Banco Central en la que se pregunta cuál es la expectativa o valor esperado de las principales variables económicas, como la inflación en el futuro. Una vez recolectados los diferentes datos de expectativas, el Banco Central resume esa información a través del cálculo del promedio simple para cada variable.

¿Cuáles son las variables económicas encuestadas?

Las variables económicas de EVE y su periodicidad son:

- 1) Inflación (próximo mes, del año y del próximo año).
- 2) Variación del Tipo de Cambio G/USD (próximo mes, del año, y del próximo año).
- 3) Variación porcentual del PIB (del año y del próximo año).

¿Cuáles son las instituciones que proveen sus expectativas?

El indicador EVE está basado en pronósticos realizados por consultorías económicas independientes, centros privados económicos de investigación, universidades que cuentan con departamentos de economía, bancos y empresas financieras.

¿Cuál es la utilidad de EVE?

Este indicador permite al público en general, así como a las instituciones de intermediación financiera, conocer la expectativa agregada de las principales variables económicas, y formar sus propias expectativas, para así tomar decisiones económicas más acertadas.

Respecto a la política monetaria, el indicador EVE, provee información adicional de los pronósticos de las principales variables económicas, lo que posibilita al Banco Central del Paraguay realizar medidas anticipadas de política, con miras a una conducción más eficiente de la política monetaria.

Resultados de EVE

VARIABLES	Expectativas del mes de Setiembre
Inflación (Variación Porcentual del IPC)	
Mensual (Setiembre 2012)	0,4%
Año 2012	4,8%
Año 2013	5,7%
Tipo de Cambio Nominal Gs/USD (Variación Porcentual)	
Mensual (Setiembre 2012)	1,2%
Año 2012	4,0%
Año 2013	-0,4%
PIB (Variación Porcentual del PIB)	
Expectativa de crecimiento año 2012	-0,5%
Expectativa de crecimiento año 2013	6,0%

Fuente: Departamento de Estudios Monetarios y Financieros, Sub Gerencia General de Política Monetaria, en base a encuestas mensuales.

Para el mes de setiembre de 2012 el mercado estimó una inflación mensual de 0,4%, menor a la expectativa del mismo mes del año pasado (0,8%) y a la del mes pasado (0,5%). Por otra parte, en términos anuales, se observa que los agentes económicos mantienen sus expectativas de inflación dentro del rango-meta fijado por el BCP, el cual es del 5% con un margen de fluctuación de $\pm 2,5\%$. Así, la expectativa de inflación para el 2012 y 2013 se ubican en 4,8%, y 5,7% respectivamente. En el 2012 la expectativa de inflación es significativamente menor al mes anterior mientras que para el 2013 es

ligeramente superior a lo registrado en la encuesta del mes pasado.

En lo que refiere a la evolución del tipo de cambio con respecto al dólar, la expectativa es que el guaraní se deprecie en 1,2% en el mes de setiembre. Así mismo, los agentes encuestados manifestaron, en promedio, esperar una depreciación de la moneda nacional respecto al dólar americano del 4,0% para el presente año y de una apreciación del 0,4% para el año próximo.

En cuanto a las expectativas de crecimiento económico, se registra que los encuestados esperan para el 2012 una desaceleración de la economía en 0,5%. Con respecto al año 2013, la expectativa de crecimiento aumento con relación a lo registrado en la encuesta del pasado mes (4,8%); así, los agentes encuestados manifestaron esperar un crecimiento económico en el orden del 6,0% para el 2013.

En resumen, la encuesta sobre Expectativas de Variables Económicas para el mes de setiembre arroja como principales resultados el anclaje de las expectativas de inflación por parte de los agentes encuestados así como una depreciación esperada del guaraní con respecto al dólar americano para el mes en referencia. En cuanto al ritmo de crecimiento de la economía, las expectativas para el presente año y el próximo son positivas indicando una recuperación global de la economía.

Expectativas de Variables Económica (EVE).

Año 2012

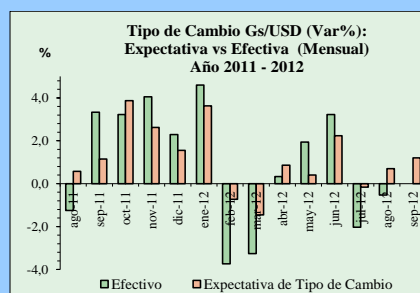

Fuente: Departamento de Estudios Monetarios y Financieros, Sub Gerencia General de Política Monetaria.

A.2. Política Cambiaria.

La Carta Orgánica del Banco Central del Paraguay establece que el régimen cambiario es libre y fluctuante. La función del BCP en el mercado de divisas es asegurar su funcionamiento normal, competitivo y equilibrado, respetando las tendencias fundamentales de la oferta y la demanda de moneda extranjera. También, dicha legislación establece que las operaciones de compra-venta de moneda extranjera por el Banco Central del Paraguay tendrán por misión atenuar los efectos de las fluctuaciones estacionales de la oferta y la demanda, así como contrarrestar los movimientos erráticos de los flujos de capital y las maniobras especulativas que pudieran perturbar el mercado o el nivel del tipo de cambio.

En el mes de agosto del 2012, el BCP realizó operaciones en el mercado cambiario con una venta neta de USD 20,3 millones a los bancos comerciales. El total de ventas netas acumulado del año 2012 ascendió a 567,3 millones de dólares americanos.

Gráfico N° 7: Compra Neta Mensual de Divisas del BCP a Bancos Comerciales.
En Millones de Dólares.

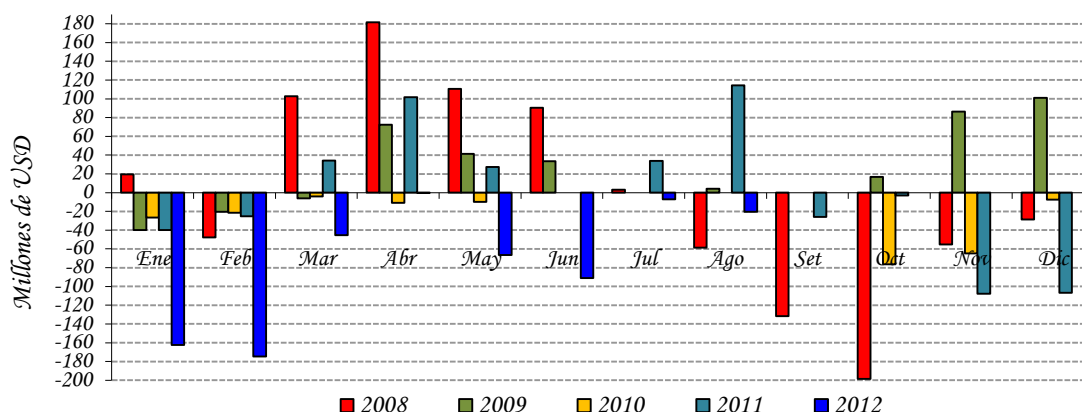

Fuente: Departamento de Operaciones de Mercado Abierto.

El valor de la moneda doméstica se depreció en un 13,5% frente al dólar americano respecto al mismo mes del año pasado y se apreció 0,5% en relación al mes anterior, cerrando así en un nivel promedio de G/USD 4.416. Por su parte, según se observa en el gráfico a continuación, el TCER se mantiene cercano a su nivel promedio registrado en los últimos 10 años, compatible con la actual estabilidad monetaria.

Gráfico N° 8: Índice Tipo de Cambio Real Efectivo (ITCR) y Tipo de Cambio Nominal (TCN).
En Nivel.

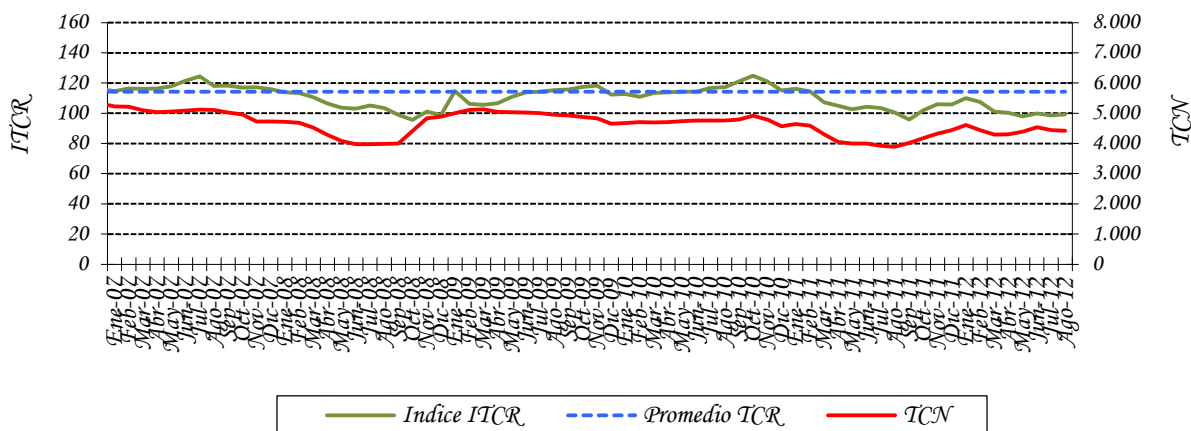

Fuente: Departamento de Estudios Monetarios y Financieros, Sub Gerencia General de Política Monetaria.

A.3. Evolución de los Instrumentos de Regulación Monetaria.

A agosto del 2012, el saldo de los IRM fue de ₡ 4.441.850 millones, representando una variación mensual e interanual de 6,2% y -22,5%, respectivamente. El stock alcanzado representó aproximadamente el 4,4% del PIB. La tasa de rendimiento promedio ponderado del mes fue de 5,7%, inferior al 8,55% de agosto del 2011 y al 6,12% registrado el mes anterior.

Gráfico N° 9: Instrumentos de Regulación Monetaria.
Saldos de las Colocaciones y Rendimiento Promedio Ponderado Mensual.

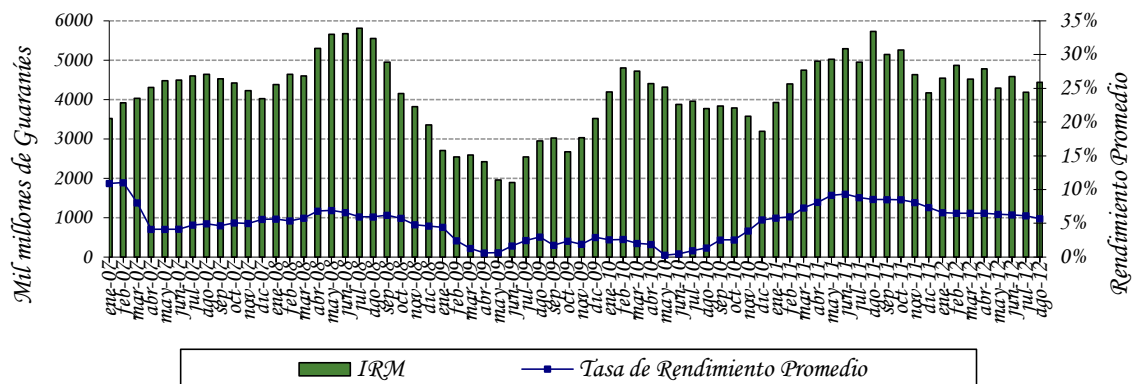

Fuente: Departamento de Operaciones de Mercado Abierto.

Las colocaciones en el mes de agosto ascendieron a $\text{G} 9.478.450$ millones, realizándose una subasta semanal (día martes) para las colocaciones de 14 días y una subasta mensual (al final del mes) para los demás plazos de la curva, hasta 18 meses. El 99,6% del total colocado en el mes correspondió a títulos cuyos vencimientos se encuentran entre 7 a 35 días y 0,4% a títulos cuyos vencimientos están entre 365 a 546 días. En agosto de 2012 el plazo promedio de las colocaciones fue de 15 días, inferior a lo registrado en julio de 2012 (22,2 días) e inferior a lo registrado en agosto de 2011 (19,4 días). La estructura del total de las colocaciones de los IRM, al mes de agosto, fue la siguiente: de 14 días (inmediato) el 87,9%, seguido por las colocaciones de 15 a 100 días (corto plazo) con el 3,5%, luego las colocaciones de más de 350 días (largo plazo) con el 2,5% y el resto de los otros plazos (101 a 350 días) constituyen el 6,1%.

Gráfico N° 10: Monto Adjudicado de IRM Mensual.
Millones de Guaraníes.

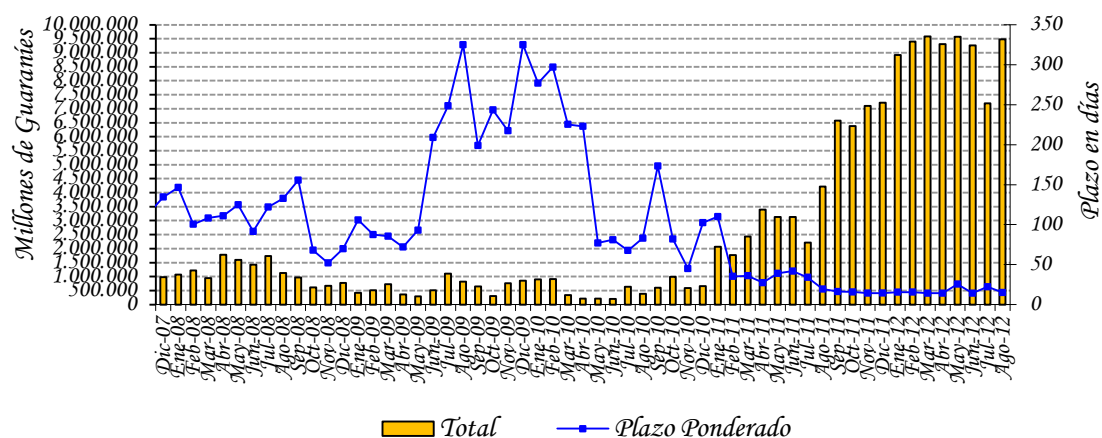

Fuente: Departamento de Operaciones de Mercado Abierto.

El gasto total de la política monetaria acumulado a agosto del 2012 fue de $\text{G} 235.917$ millones, menor al valor acumulado a agosto del 2011 en -6,4% (términos interanuales). La disminución de los gastos de Política Monetaria en relación con el año pasado se debería principalmente a la disminución interanual de los saldos y las tasas pagadas a los Instrumentos de Regulación Monetaria (IRM) y contrarrestado por el incremento de los saldos de depósitos de encaje legal y la tasa a la cual se remuneran los mismos.

Gráfico N° 11: Gasto Total de los Instrumentos de Política Monetaria.
Acumulado a agosto

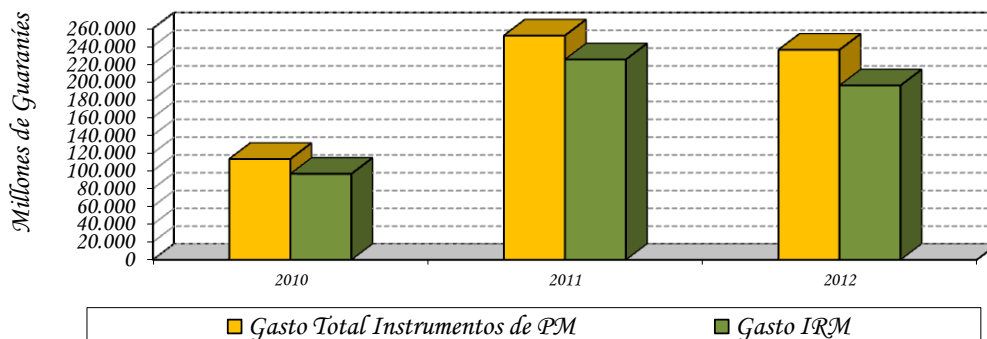

Fuente: Balance del Banco Central del Paraguay.

A.4. Evolución de los Agregados Monetarios.

Durante el mes de agosto del 2012, el M0 tuvo una variación interanual de 12,8%. La variación mensual fue del -0,1%, mientras que en agosto del 2011, las variaciones del M0 fueron también de 12,8% y 0,8% en términos interanuales y mensuales, respectivamente. La variación interanual promedio² del M0 en el mes de agosto del presente año fue del 13,1%, superior a la tasa del 12,9% registrada en el mismo mes del año anterior. Asimismo, la variación interanual del promedio móvil de los últimos 12 meses del M0 fue de 11,7% similar al mes anterior.

Gráfico N° 12: Billetes y Monedas en Circulación.
Variación Interanual.

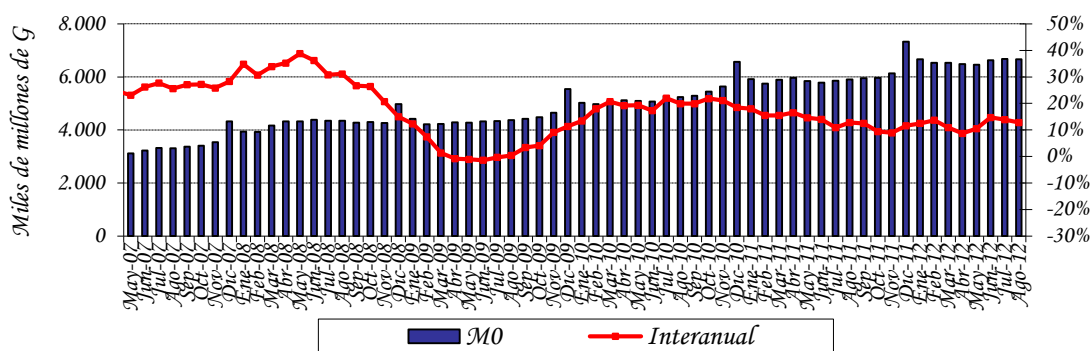

Fuente: Departamento de Estudios Monetarios y Financieros, Sub Gerencia General de Política Monetaria.

² El M0 promedio se calcula en base al M0 diario.

El principal factor de expansión³ mensual del M0 en agosto fue el Crédito Neto al Sector Público (3,6% del M0), mientras que entre los demás factores que tuvieron un comportamiento contractivo, se destaca como el de mayor incidencia, los Instrumentos de Regulación Monetaria (IRM) (3,9% del M0). En términos interanuales, el factor principal de expansión del M0 fueron los IRM (21,8% del M0), mientras que el de mayor efecto contractivo fue el Activo Externo Neto (8,7% del M0). Los demás factores contractivos y expansivos del M0 se ilustran en la siguiente tabla.

Tabla N° 4: Expansión y Contracción de los Billetes y Monedas en Circulación.
Variación Mensual e Interanual.

Conceptos	Var. Mensual Ago 12 – Jul 12		Var. Interan. Ago 12 – Ago 11	
	Δ Millones de G	Δ %	Δ Millones de G	Δ %
Activos Externos Netos	100.130	1,5	-513.576	-8,7
Crédito Neto al S. Público	242.421	3,6	334.194	5,7
Crédito Neto al S. Bancario	48.411	0,7	-389.362	-6,6
Crédito Neto al R. del S. F.	8.884	0,1	-49.235	-0,8
Operac.de Call Money (Pasivos)(-)	110.008	1,6	455.047	7,7
IRM (-)	258.350	3,9	-1.288.950	-21,8
Activos y Pas. No Clasificados Netos I/	-41.038	-0,5	541.608	9,1
Billetes y Monedas en Circulación	-9.550	-0,1	757.532	12,8

I/ Incluye Capital y Reservas, Pasivos Externos de Mediano y Largo Plazo y Activos y Pasivos no Clasificados.

Fuente: Departamento de Estudios Monetarios y Financieros, Sub Gerencia General de Política Monetaria.

En el mes de agosto del 2012, el Medio Circulante (M1)⁴ registró una variación mensual de 2,7%, valor mayor al registrado en el mismo periodo del año anterior que fue 2,2%. El comportamiento observado en el presente mes se explica por el incremento de los Depósitos en Cuenta Corriente del Sector Privado en 2,5% y de los Billetes y Monedas en Poder del Público en 2,9%. La variación interanual de este agregado monetario fue del 7,4% en agosto del 2012, mientras que en el mismo periodo del año anterior fue 8,4%.

La Oferta Monetaria (M2), que además del M1 incorpora el Cuasidinero⁵ en MN, registró una variación de 2,5% y 12% en forma mensual e interanual respectivamente. La variación interanual del mes de agosto fue inferior a la registrada en el mismo periodo del año anterior que fue de 15,7%, la registrada mensualmente fue superior a la del año anterior que fue de 2%. El comportamiento mensual se debe a las variaciones registradas en el medio circulante M1 (2,7%) y en el Cuasidinero (2,1%). El desempeño mensual del Cuasidinero

³ Los elementos de expansión y contracción de la liquidez primaria son calculados bajo un mismo tipo de cambio de manera a eliminar el efecto cambiario.

⁴ Billetes y Monedas en poder del público + Cuenta Corriente del Sector Privado en MN.

⁵ El Cuasidinero está compuesto por Dep. de Ahorro a la Vista + Dep. a Plazo Fijo + Certificados de Dep. de Ahorro (CDA).

obedece al incremento de los Certificados de Depósitos de Ahorro (CDA) en 3,1% y de los Depósitos a plazo en 24,3%, contrarrestado por la disminución de los Depósitos de Ahorro en 0,5%.

La Oferta Monetaria Ampliada (M3), conformada por el M2 y los depósitos en ME expresados en MN, registró una variación mensual de 1,3%, siendo la variación interanual del 14,9%. El comportamiento mensual responde a la variación mencionada del M2 (2,5%) y por la disminución de los depósitos en ME, expresados en MN, en -0,5%. Los depósitos en ME, expresados en USD, disminuyeron en USD 27,5 millones (0,8%) en el mes e interanualmente registró un incremento de USD 190,4 millones (5,6%). En términos del PIB, este agregado amplio representa aproximadamente el 36,6%.

Tabla Nº 5: Variación de los Agregados Monetarios
Variación Mensual e Interanual

Agregados Monetarios	Variación Mensual		Variación Interanual	
	Ago - 12	Ago - 11	Ago - 12	Ago - 11
M0	-0,1%	0,8%	12,8%	12,8%
M1	2,7%	2,2%	7,4%	8,4%
M2	2,5%	2,0%	12,0%	15,7%
M3	1,3%	2,4%	14,9%	11,3%

Fuente: Departamento de Estudios Monetarios y Financieros, Sub Gerencia General de Política Monetaria.

Gráfico Nº 13: Evolución de los componentes del Agregado Monetario Amplio (M3).

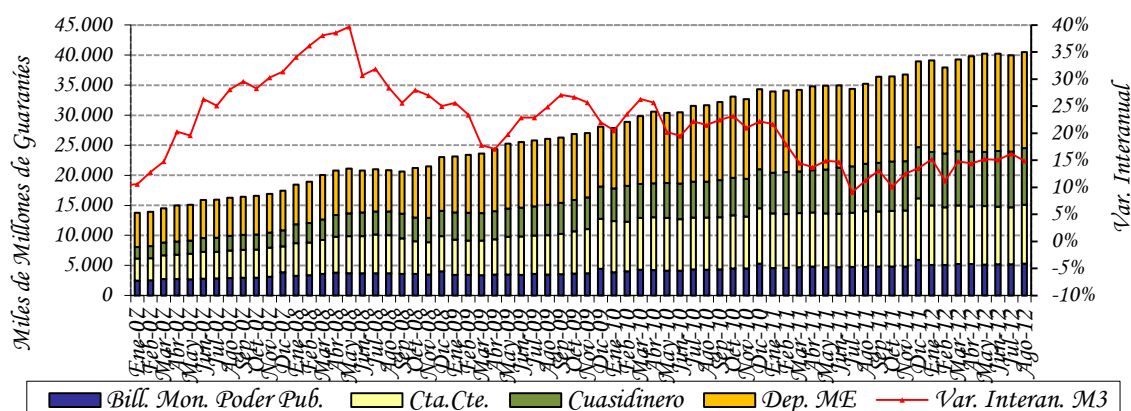

Fuente: Departamento de Estudios Monetarios y Financieros, Sub Gerencia General de Política Monetaria.

La relación M1/M2 fue de 0,62 al mes de agosto de este año, inferior a la registrada en el mismo periodo del año anterior que fue de 0,64. Este hecho indica que la preferencia del público por liquidez en moneda nacional de plazos más cortos disminuyó. Se observa también que la relación M2/M3 de este mes fue 0,61, valor que disminuyó comparando el mismo mes del año anterior (0,62), lo que indica que la sustitución de los depósitos en MN por los depósitos en ME disminuyó.

Gráfico N° 14: Preferencia por Liquidez del Público en MN.
Evolución Mensual.

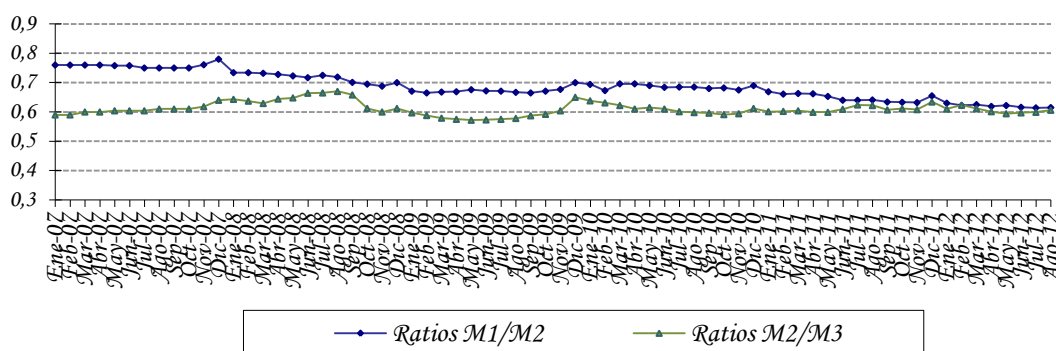

Fuente: Departamento de Estudios Monetarios y Financieros, Sub Gerencia General de Política Monetaria.

A.5. Crédito Neto al Sector Público no Financiero.

Según el Balance monetario del BCP al mes de agosto del 2012, el Crédito Neto del Banco Central al Sector Público No Financiero (SPNF) tuvo un aumento mensual de ₡ 243.694 millones (6,5%). Dentro de este total, el Crédito Neto al Gobierno General aumentó en ₡ 259.877 millones (6,4%) y el Crédito Neto al Resto del Sector Público disminuyó en ₡ 16.183 millones (5%). Interanualmente el Crédito Neto del BCP al SPNF tuvo un incremento de ₡ 389.681 millones (10,1%).

La variación mensual del saldo contable del Crédito Neto al Gobierno General está explicada por la disminución de los depósitos en ₡ 245.423 millones (3,9%) y apoyado por el incremento del saldo contable de los créditos a dicho sector en ₡ 14.454 millones (0,7%). La variación del Crédito Neto al Resto del Sector Público se debe por el aumento de los depósitos del sector en ₡ 18.185 millones (128%) y apoyado por el incremento del saldo contable de los créditos en ₡ 2.002 millones (0,6%).

Gráfico N° 15: Depósitos en MN del Sector Público en el BCP.
En Miles de Millones de Guaraníes.

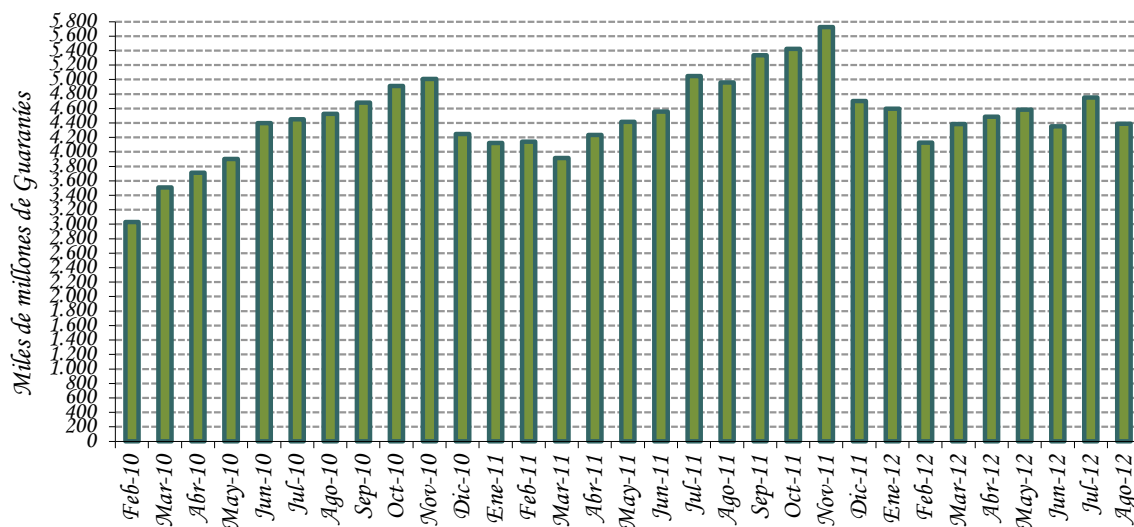

Fuente: Departamento de Estudios Monetarios y Financieros, Sub Gerencia General de Política Monetaria.

A.6. Crédito Neto al Sistema Bancario.

En el transcurso del mes de agosto del 2012, el Crédito Neto del BCP al Sistema Bancario registró un incremento de ₡ 37.106 millones (0,5%). La variación mencionada se debe a la disminución de los Depósitos Bancarios que mantienen estas instituciones en el BCP en ₡ 135.950 millones (1,7%), contrarrestado por la disminución del saldo contable del total de Préstamos y los Préstamos de liquidez en ₡ 98.844 millones (7,8%). En términos interanuales el Crédito Neto del BCP al Sistema Bancario presentó una disminución de ₡ 882.069 millones (14,9%).

La variación mensual del total de Depósitos Bancarios está explicada por la reducción de los depósitos en MN en ₡ 73.570 millones (1,9%). La variación de los depósitos en MN se debe a la disminución de la Cuenta Corriente en MN en ₡ 48.120 millones (3,7%) y de los depósitos de Encaje Legal en ₡ 25.450 millones (1%). Los depósitos en ME disminuyeron en ₡ 62.381 millones (1,5%). En términos de dólares, los depósitos en ME registraron en el mes una disminución de USD 16,8 millones, determinada por la reducción de la Cuenta Corriente en ME en USD 20,5 millones y contrarrestado por el incremento de la Cuenta Encaje Legal en ME en USD 3,7 millones.

Gráfico N° 16: Depósitos de Encaje y en Cuenta Corriente en MN del Sistema Bancario en el BCP.

En Miles de Millones de Guaraníes.

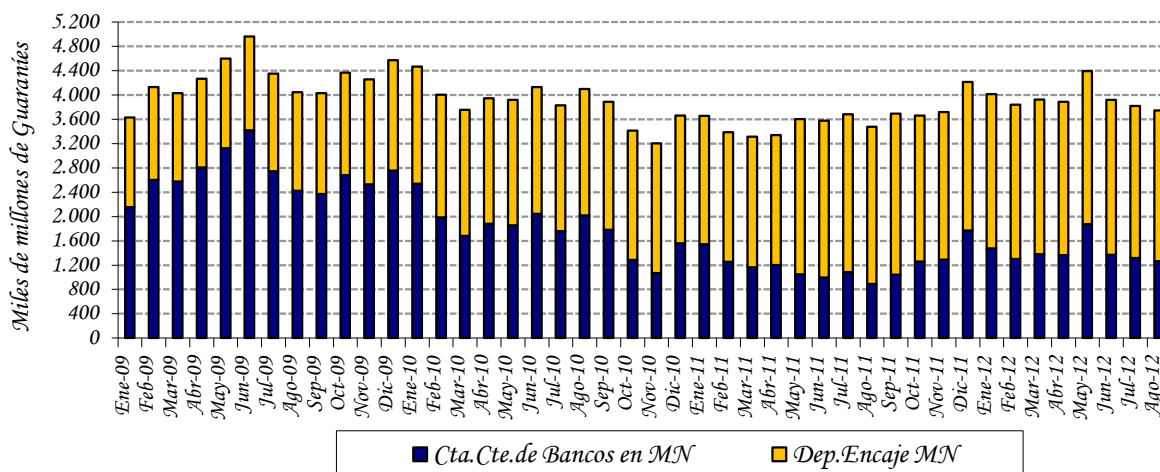

Fuente: Departamento de Estudios Monetarios y Financieros, Sub Gerencia General de Política Monetaria

B. Situación Fiscal.⁶

B.1. Resultado Fiscal.

De acuerdo a datos preliminares suministrados por el Ministerio de Hacienda, la ejecución presupuestaria del Gobierno Central durante el mes de julio de 2012, sobre la base de lo contabilizado recaudado/obligado, presentó un superávit de ₡ 121.050 millones. En consecuencia, el superávit acumulado para el presente año es de ₡ 612.216 millones. Los resultados fiscales a julio de los últimos años, registraron superávit de ₡ 1.202.747 millones en el año 2010 y ₡ 1.536.576 millones en el año 2011.

El menor resultado superavitario acumulado del presente año respecto al mismo periodo del año anterior se debe principalmente a que el incremento de los ingresos son menores que el incremento de los gastos. El aumento de los Ingresos se debe a que los Ingresos Tributarios aumentaron en ₡ 477.683 millones (6,4%), los Ingresos No Tributarios en 895.642 millones (32,3%) y contrarrestado por una reducción de los Ingresos de Capital en ₡ 80.755 millones (34,2%), respectivamente. A su vez los Gastos Corrientes aumentaron en ₡ 2.065.929 millones (28,7%) y los Gastos de Capital en ₡ 479.108 millones (33,1%), respectivamente.

En el siguiente gráfico se puede notar la evolución de los Ingresos Tributarios, principal componente de los Ingresos Totales de la Administración Central, donde se observa una

⁶ Las cifras utilizadas en esta sección son preliminares y sujetas a variación.

clara tendencia de crecimiento de los mismos en los últimos años, mientras que los Gastos Totales, si bien fueron aumentando, el crecimiento fue menor en los últimos años.

Gráfico N° 17: Evolución de los Ingresos y Gastos.
En Millones de Guaraníes.

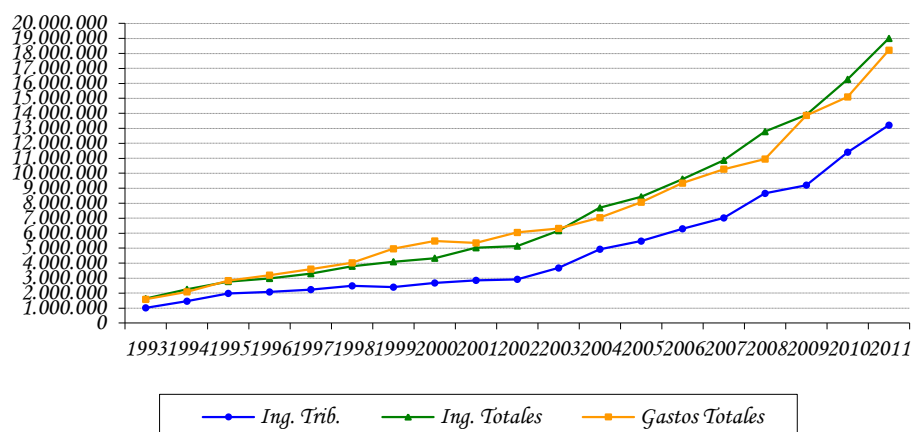

Fuente: Ministerio de Hacienda.

B.1.2 Ingresos.

Los Ingresos Totales, acumulados a julio del presente año fueron de ₡ 11.813.771 millones, superior en ₡ 1.292.570 millones (12,3%) a los Ingresos Totales del mismo periodo del año anterior (₡ 10.521.200 millones).

En lo que respecta a los Ingresos Tributarios, se puede notar un aumento en lo recaudado en concepto de Impuesto sobre los Bienes y Servicios, en ₡ 299.736 millones (6,1%), de los Impuestos a la Renta Neta y Utilidades en 198.977 millones (12,2%) y en Otros Ingresos Tributarios en ₡ 3.469 millones (6,9%), a su vez se observa una disminución de lo recaudado en concepto de Impuestos al Comercio Exterior en ₡ 24.498 millones (2,6%). En lo referente a los Ingresos No Tributarios, los mismos tuvieron un aumento de ₡ 895.642 millones (32,3%) y en cambio los Ingresos de Capital una disminución en ₡ 80.755 millones (34,2%).

La variación en la recaudación de los distintos impuestos mencionados en el párrafo anterior totaliza un incremento de los Ingresos Tributarios en el año de ₡ 477.682 millones (6,4%). Las variaciones de estos impuestos también pueden expresarse teniendo en cuenta su participación en el total de Ingresos Tributarios, lo que resulta en los siguientes porcentajes: Impuesto a Renta Neta y Utilidades (6,4%), Impuesto sobre los Bienes y Servicios (4%), Impuestos al Comercio Exterior (-0,3%) y Otros Ingresos tributarios (-0,1%).

Tabla N° 6: Ingresos Tributarios de la Administración Central.
En Millones de Guaraníes.

	<i>Ejecución a Julio 2011</i>	<i>Ejecución a Julio 2012</i>	<i>Variación Absoluta</i>	<i>Variación Porcentual</i>	<i>Variac. Respecto a Ing.Trib.</i>
Ingresos Tributarios	7.514.241	7.991.925	477.683	6,36%	6,36%
<i>A la Renta Neta y Utilidades</i>	1.633.131	1.832.108	198.977	12,18%	2,65%
<i>Sobre el Patrimonio</i>	0	0	0	0,00%	0,00%
<i>Sobre Bienes y Servicios</i>	4.891.504	5.191.240	299.736	6,13%	3,99%
<i>Selectivos a los Bienes</i>	1.048.130	1.224.035	175.905	16,78%	2,34%
<i>A los Combustibles</i>	706.966	875.357	168.391	23,82%	2,24%
<i>Selectivo al Consumo – Otros</i>	341.164	348.679	7.515	2,20%	0,10%
<i>IVA</i>	3.828.600	3.946.230	117.631	3,07%	1,57%
<i>Otros Impuestos sobre Bienes</i>	14.774	20.974	6.200	41,96%	0,08%
<i>Otros Ingresos Tributarios</i>	49.848	53.317	3.469	6,96%	0,05%
<i>A los Actos y Documentos</i>	95	107	12	12,42%	0,00%
<i>Otros</i>	49.753	53.209	3.457	6,95%	0,05%
<i>Al Comercio Exterior</i>	939.759	915.261	-24.498	-2,61%	-0,33%

Fuente: Ministerio de Hacienda - Preliminar sujeto a variaciones.

Gráfico N° 18: Ingresos Tributarios.
En millones de Guaraníes.

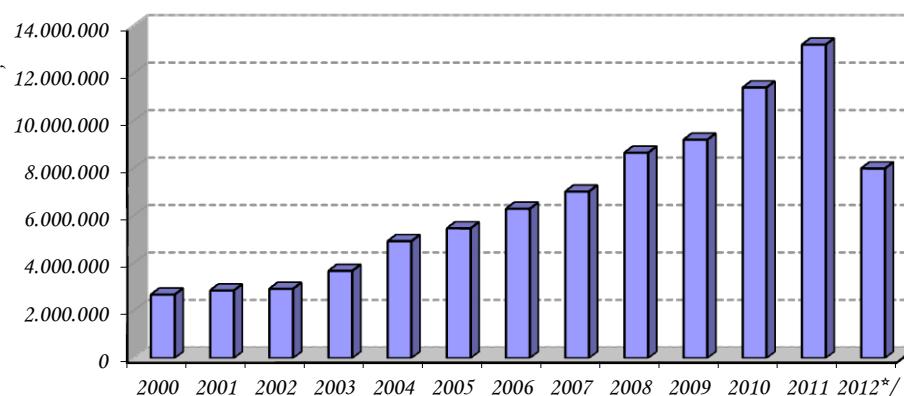

Fuente: Ministerio de Hacienda.

*/ Datos sujetos a variación

Los Ingresos Totales del mes de julio alcanzaron G 1.961.037 millones, monto superior a los G 1.758.345 millones verificados en el mismo mes del año anterior. Este resultado fue a

su vez, consecuencia del incremento de los Ingresos Tributarios, No Tributarios en ₡ 207.900 millones (16,5%), en ₡ 118.112 millones (32,2%) respectivamente, contrarrestado con una disminución de los Ingresos de Capital en ₡ 123.319 millones (92,4%).

Gráfico Nº 19: Composición de los Ingresos Tributarios.
2000 – 2012

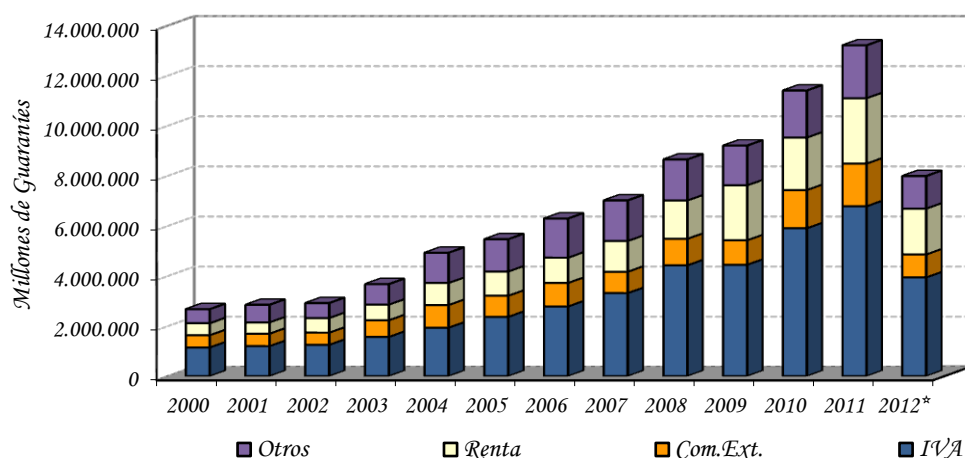

Fuente: Ministerio de Hacienda.

* / Datos a julio, sujetos a variación

Los mayores Ingresos Tributarios del mes de julio, se explica principalmente por la mayor recaudación de los ingresos provenientes del Impuesto al Valor Agregado (IVA) en ₡ 45.918 millones (8,6%), en el Impuesto al Comercio Exterior en 27.368 millones (24,9%), del Impuesto a la Renta en ₡ 64.760 millones (13,6%) y de Otros Impuestos en ₡ 68.853 millones (50,9%).

B.1.3 Gastos.

Los Gastos Totales acumulados en el presente año totalizaron ₡ 11.201.555 millones, aumentando en ₡ 2.545.037 millones (29,4%) con relación a los Gastos Totales del mismo periodo del año anterior (₡ 8.656.518 millones). Este aumento de los Gastos Totales del 2012 se debió principalmente al incremento registrado en los Gastos Corrientes en ₡ 2.065.929 millones (28,6%) y en los Gastos de Capital en ₡ 479.108 millones (33,1%).

Gráfico N° 20: Composición de los Gastos.
2000 – 2012.

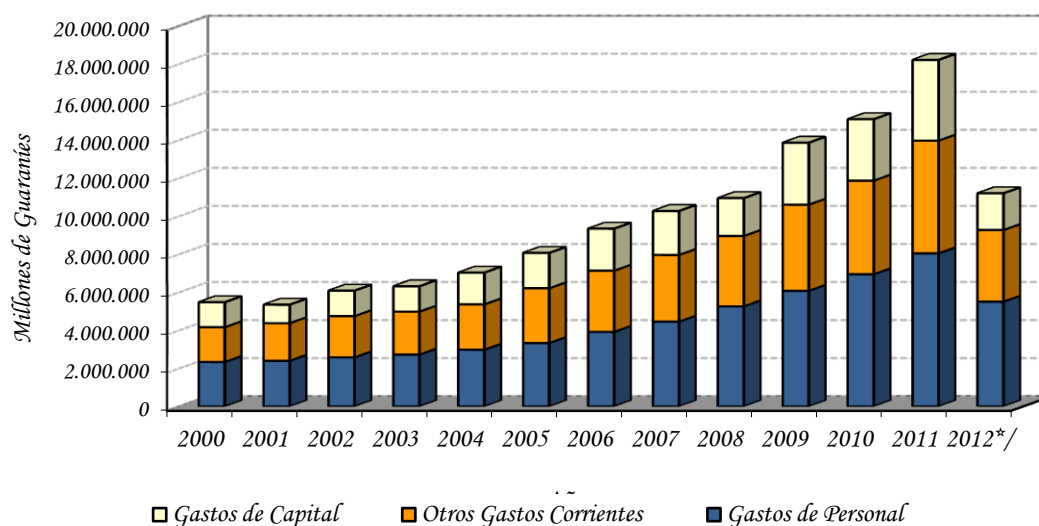

Fuente: Ministerio de Hacienda.

*/Datos, a julio, sujetos a variación

El incremento de los Gastos Corrientes acumulados, mencionados en el párrafo anterior es debido principalmente al aumento de los pagos realizados en concepto de Servicios Personales en $\text{G } 1.268.270$ millones (29,9%), de Bienes y Servicios en $\text{G } 240.324$ millones (33,7%), de las Transferencias Corrientes, en donde se contabilizan los resultados de las diferentes cajas de jubilaciones y pensiones del sector público en $\text{G } 572.268$ millones (27,7%) y de los Otros Gastos en $\text{G } 11.265$ millones (40,1%), mientras que los pagos realizados en concepto de los Intereses Contractuales de las diferentes deudas disminuyeron en $\text{G } 26.198$ millones (15,9%).

El incremento de los Gastos Corrientes puede desagregarse en los ítems mencionados en el párrafo anterior de acuerdo a la participación de los mismos en el total de los Gastos Corrientes. Así tenemos las siguientes variaciones: Gastos en Servicios Personales (17,6%), Bienes y Servicios (3,3%), Intereses Contractuales (-0,4%), Transferencias Corrientes (7,9%) y Otros Gastos (0,2%).

Tabla Nº 7: Gastos Corrientes de la Administración Central.
En Millones de Guaraníes.

	<i>Ejecución a Julio 2011</i>	<i>Ejecución a Julio 2012</i>	<i>Variación Absoluta</i>	<i>Variación Porcentual</i>	<i>Variación Respecto a Gastos Corrientes.</i>
Gastos Corrientes	7.208.036	9.273.965	2.065.929	28.66%	28,66%
<i>Servicios Personales</i>	4.242.173	5.510.983	1.268.270	29.89%	17,60%
<i>Bienes y Servicios</i>	712.459	952.783	240.324	33.73%	3,33%
<i>Intereses Contractuales</i>	164.638	138.441	-26.198	-15.91%	-0,36%
<i>Deuda Interna</i>	38.450	23.178	-15.272	-39.72%	-0,21%
<i>Deuda Externa</i>	126.188	115.263	-10.925	-8.66%	-0,15%
<i>Pagos de intereses</i>	123.470	113.609	-9.861	-7.99%	-0,14%
<i>Pagos de comisiones</i>	2.718	1.653	-1.064	-39.16%	-0,01%
<i>Transferencias Corrientes</i>	2.060.520	2.632.789	572.268	27.77%	7,94%
<i>Al sector público no financiero</i>	832.106	1.180.919	348.812	41.92%	4,84%
<i>Al sector privado</i>	1.194.332	1.417.401	223.069	18.68%	3,09%
<i>A Jubilados y Pensionados</i>	888.366	1.102.445	214.079	24.10%	2,97%
<i>Otras Transf. Al S. Priv.</i>	305.966	314.955	8.990	2.94%	0,12%
<i>Al Exterior</i>	34.082	34.469	387	1.14%	0,01%
<i>Otros Gastos</i>	27.705	38.970	11.265	40.66%	0,16%

Fuente: Ministerio de Hacienda - Preliminar sujeto a variaciones.

B.1.4 Financiamiento del Déficit.

Según datos suministrados por el Ministerio de Hacienda, el superávit acumulado a julio del presente año (G 612.216 millones) tiene como contrapartida movimientos por debajo de la línea consistente en recursos externos netos negativos de G 379.174 millones y recursos internos netos negativos de G 233.041 millones.

Gráfico N° 21: Déficit – Superávit.
En millones de Guaraníes.

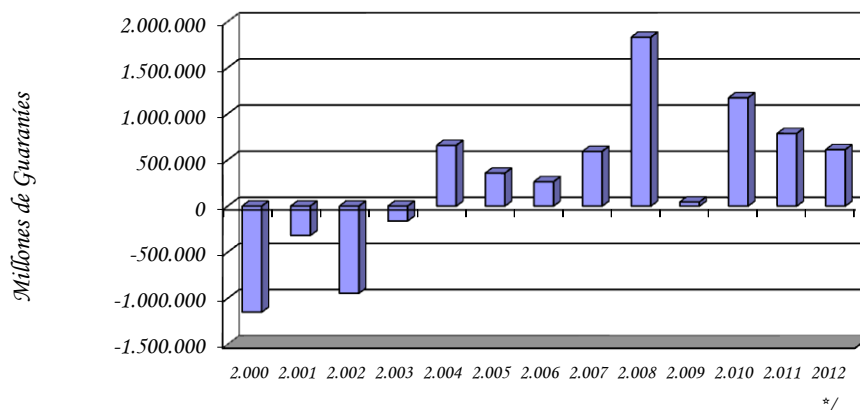

Fuente: Ministerio de Hacienda.
*/Datos a julio, sujetos a variación.

El Financiamiento Interno Neto negativo mencionado incluye una disminución neta de la Deuda Flotante en $\text{G} 693.327$ millones, Amortizaciones por $\text{G} 194.248$, Colocación de Bonos del Tesoro Nacional por $\text{G} 193.015$ y una Diferencia de Periodo de Registro⁷ positiva de $\text{G} 196.443$ millones.

Por su parte, el Financiamiento Externo Neto negativo observado en el periodo fue resultado de Desembolsos Externos de $\text{G} 118.475$ millones y de Amortizaciones de Deuda Externa de $\text{G} 497.650$ millones.

Tabla N° 8: Fuente de Financiamiento a Julio de cada año.
En Millones de Guaraníes.

	2010	2011	2012*/
Déficit/ Superávit	1.536.576	1.864.683	612.216
Financiamiento (a+b)	-1.536.576	-1.864.683	-612.216
a) Financiamiento Externo	-148.432	-271.483	-379.174
b) Financiamiento Interno	-1388.144	-1.593.200	-233.041

Fuente: Ministerio de Hacienda.
*/Datos preliminares sujetos a variación.

⁷ Diferencia de Periodo de Registro: Es la diferencia entre el déficit registrado por encima de la línea y déficit contabilizado por debajo de la línea, que es atribuido al periodo de contabilización.

Tabla N° 9: Ejecución Presupuestaria del Gobierno Central -
Recaudado/Obligado.
En Millones de Guaraníes.

Años	Ingresos Tributarios	Ing. No Tributarios	Ing. de Capital	Total	Gastos Corrientes	Gastos de Capital	Total	Sup(+)/
2010								
Ene	744.690	277.490	813	1.022.993	690.324	26.594	716.918	306.076
Feb	767.063	373.978	1.685	1.142.727	750.297	233.285	983.582	159.145
Mar	737.497	353.511	915	1.091.924	868.731	173.124	1.041.855	50.068
Abr.	1.007.802	301.593	1.766	1.311.161	931.503	184.367	1.115.870	195.291
May	1.108.158	428.522	129	1.536.809	851.530	193.625	1.045.155	491.654
Jun	958.834	389.266	98	1.348.197	1.058.234	222.809	1.281.044	67.153
Jul	1.008.533	310.094	14.534	1.333.162	890.939	175.034	1.065.973	267.188
Ago	868.684	336.785	19.832	1.225.301	938.657	227.812	1.166.469	58.832
Sep	1.065.938	285.447	9.058	1.360.444	896.506	295.964	1.192.469	167.975
Oct	965.050	404.474	55.190	1.424.714	952.666	347.580	1.300.246	124.468
Nov	1.127.615	444.460	103.630	1.675.705	1.129.802	337.900	1.467.701	208.003
Dic	1.045.742	611.840	139.159	1.796.741	1.910.024	808.788	2.718.812	-922.071
acum.	11.405.605	4.517.462	346.811	16.269.877	11.869.213	3.226.882	15.096.094	1.173.783
2011								
Ene	938.417	296.657	10.215	1.245.289	729.383	49.078	778.462	466.828
Feb	794.284	645.205	20.184	1.459.673	980.927	98.834	1.079.761	379.912
Mar	1.021.150	357.357	5.154	1.383.661	1.145.891	257.987	1.403.878	-20.216
Abr.	1.154.873	374.493	5.097	1.534.462	1.132.316	172.946	1.305.262	229.200
May	1.293.947	425.918	14.210	1.734.074	1.105.444	281.522	1.386.966	347.109
Jun	1.053.816	303.987	47.892	1.405.695	1.073.263	228.987	1.302.251	103.444
Jul	1.257.755	367.183	133.407	1.758.345	1.040.811	359.128	1.399.939	358.406
Ago	957.016	444.292	6.817	1.408.126	1.133.651	367.250	1.500.902	-92.776
Sep	1.312.295	288.649	8.638	1.609.582	1.079.288	214.419	1.293.707	315.874
Oct	1.049.581	709.294	9.913	1.768.789	1.089.072	492.380	1.581.452	187.337
Nov	1.305.073	456.681	55.760	1.817.514	1.189.399	457.765	1.647.164	170.350
Dic	1.072.583	445.354	357.666	1.875.603	2.273.878	1.260.373	3.534.251	1.658.648
acum.	13.210.790	5.115.071	674.954	19.000.814	13.973.324	4.240.671	18.213.994	786.820
2012*/								
Ene	992.610	499.962	42.020	1.534.592	933.327	40.290	973.617	560.975
Feb	884.692	519.101	16.487	1.420.280	1.220.594	226.470	1.447.063	-26.784
Mar	951.835	610.849	37.193	1.599.877	1.456.065	326.158	1.782.224	-182.347
Abr	1.244.299	464.372	2.192	1.710.863	1.426.961	362.336	1.789.296	-78.433
May	1.465.684	569.156	23.135	2.057.974	1.452.391	303.005	1.755.396	302.578
Jun	987.149	517.708	24.290	1.529.147	1.333.731	280.240	1.613.971	-84.824
Jul	1.465.655	485.295	10.087	1.961.037	1.450.897	389.091	1.839.988	121.050
acum.	7.991.925	3.666.442	155.404	11.813.771	9.273.965	1.927.590	11.201.555	612.216

Fuente: Ministerio de Hacienda - Preliminar, sujeto a variaciones.

*| Datos preliminares sujetos a variación

B.2. Resultado Primario.

El resultado primario, que es el resultado global menos los intereses contractuales, a julio del presente año, presenta un superávit de $\text{G } 749.003$ millones, inferior en $\text{G } 1.277.600$ millones (63%) al superávit primario presentado en el mismo periodo del año anterior.

El superávit primario registrado en el mes de julio del presente año fue de $\text{G } 138.977$ millones, superior en $\text{G } 236.902$ millones al déficit registrado en el mes de junio, debido principalmente a que aumentaron el Total de los Ingresos en $\text{G } 202.692$ millones (11,5%) y el Total de los Gastos Primarios en $\text{G } 439.594$ millones (31,8%).

Gráfico N° 22: Resultado Primario de la Administración Central.
En Millones de Guaraníes.

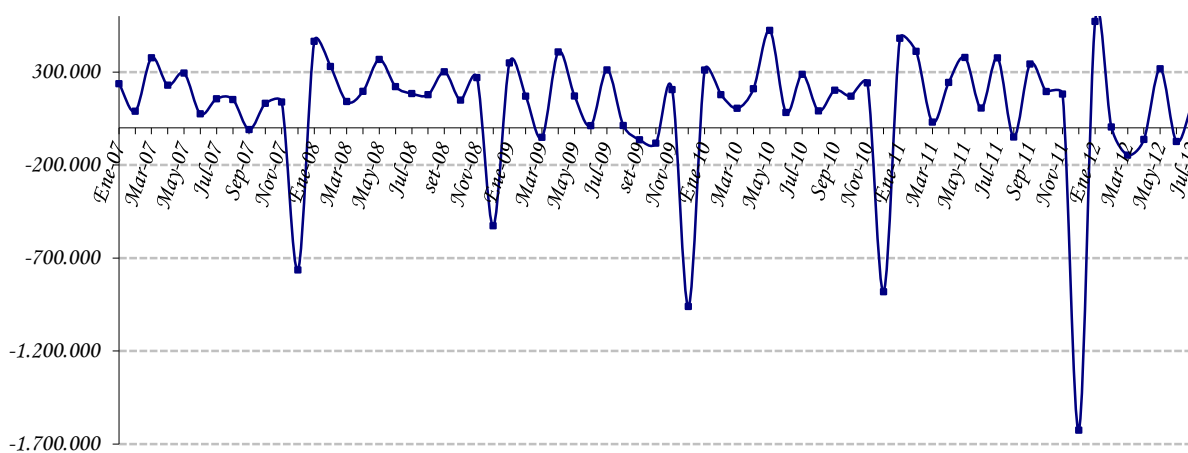

Fuente: Ministerio de Hacienda.

B.3. Comportamiento de la Deuda Pública Interna con el BCP.

Si bien la Constitución Nacional, y en consecuencia la Ley N° 489/95, prohíbe con algunas excepciones la concesión de préstamos directos por parte del BCP al Gobierno, la deuda interna sigue teniendo modificaciones en su saldo. La mayor parte de las fluctuaciones en el saldo de la misma provienen de los intereses que devengan las deudas antiguas concedidas bajo el amparo del Decreto Ley N° 18/52. En otros casos, las fluctuaciones de los saldos se derivan de las variaciones del tipo de cambio, o en algunos casos, a las recuperaciones de las líneas concedidas en virtud a varias leyes que otorgaron la subrogación en el caso de los bancos en liquidación.

Al mes de agosto de 2012, conforme a las cifras proveídas por el Balance del BCP, la deuda pública interna en ME del Sector Público no Financiero (SPNF) con el BCP tuvo un

incremento de 2,5 millones de USD, principalmente por el aumento en la deuda bonificada, debido a la actualización del valor de las deudas correspondientes a las Leyes N° 1.093/97 y 1.227/97, así como también de la deuda de las Empresas Públicas. Con esto, el saldo de la deuda del SPNF en ME quedó en USD 503,9 millones.

El saldo de la deuda pública interna del SPNF en MN con el BCP, tuvo un aumento de ₡ 1,9 mil millones, principalmente por el incremento del valor de la deuda en Bonos correspondiente a la Ley N° 1.606/2000 y a la acumulación de intereses devengados correspondientes a deudas antiguas de la Administración Central y de las Empresas Públicas. El saldo de la deuda del SPNF con el BCP alcanzó un nivel de ₡ 1.087,6 mil millones. De este total ₡ 391,2 mil millones (36 %) corresponden a deudas originadas por el pago hecho por el BCP en concepto de subrogación conforme a las distintas Leyes de la Nación⁸.

Es importante mencionar que el Ministerio de Hacienda (MH), en una primera etapa, ha renegociado gran parte de su deuda interna con el BCP. En consecuencia, se ha promulgado la Ley N° 1.093/97 que autorizaba al MH la emisión de Bonos del Tesoro para la cobertura de gran parte de su deuda con el BCP. En las negociaciones descritas se han incluido todos los préstamos realizados por la Administración Central que al 31 de diciembre de 1995 se encontraban totalmente vencidos e impagos, incluyendo los intereses de los préstamos en guaraníes devengados hasta la fecha señalada. Sin embargo, han quedado pendientes las deudas que en esa época se encontraban al día, que ahora se encuentran totalmente vencidas e impagas, y las deudas de las empresas privatizadas como Líneas Aéreas Paraguayas (LAP), Siderurgia Paraguayas (SIDEPAR), Flota Mercante del Estado (FLOMERES) y Administración Paraguaya de Alcoholes (APAL), cuyos saldos deberían ser asumidos por el Ministerio de Hacienda una vez que finalice el proceso de privatización de estas empresas.

Cabe resaltar que el 25 de marzo de 2010 fue aprobada la Ley N° 3.974/10 por la cual quedarán automáticamente canceladas, de pleno derecho las siguientes deudas: Bonos del Tesoro Nacional de la Ley N° 1227/97, Bonos del Tesoro Nacional de la Ley N° 1606/2000, Deuda Tesoro Nacional Contrato N° 4/94, Deuda ex Líneas Aéreas Paraguayas (LAP) (Contrato N° 25/80, N° 11/81, N°. 1/94, 3/94 y 6/94), Ministerio de Agricultura y Ganadería (Contrato N° 18/80), Bonos del Tesoro Nacional de la Ley N° 193/97, Débito en Suspense (Comisión de Agente y Honorarios para pago Deuda Externa), Pago a ahorristas (Ley N° 814/96), Deuda de la ex SIDEPAR, Municipalidad de Ciudad del Este (Contrato N° 22/86), Ex Flota Mercante del Estado (autorizado por Decreto del Poder Ejecutivo N° 23.159 del 18 de julio de 1987), Ex Administración Paraguaya de Alcoholes (Contrato N° 10/87, N° 6/88, N° 1/87, N°. 4/86 y 2/86), Industria Nacional del Cemento (Contrato N° 23/96), Empresa de Servicios Sanitarios del Paraguay (Contratos N°. 1/95, N° 2/95, N° 13/97, Resolución N° 1, Acta 107, del 15 de junio de 1998, Resolución N° 1, Acta 42, del 10 de marzo de 1999, Resolución N° 1, Acta 31, del 6 de abril de 2004, Resolución N° 3, Acta 49, del 25 de mayo de 2004), Consejo Nacional de la Vivienda, Préstamos Iliquidez Corto Plazo (Contrato N° 20/97), Pagos con subrogación, Hogar Propio S.A. (Contrato N°

⁸ Ley 1.186/97, Ley 797/95, Ley 814/97, Ley 861/95, Ley 1.947/02, Ley 1.420/99.

1/95). Se exceptúa a los Bonos del Tesoro emitidos para construir el Fondo de Garantía de Depósitos, Ley N° 2.334/03.

El total de la cartera de Deuda Interna que el Sector Público tiene con el BCP, en MN y ME expresadas en MN, asciende a G 3.530,5 mil millones, que representa aproximadamente el 3,2% del Producto Interno Bruto (PIB)⁹. El total de la Deuda Interna que la Administración Central¹⁰ mantiene con el Banco Central y otros entes financieros asciende a G 3.941 mil millones, cifra que representa el 3,5 % del PIB.

Por otra parte, la deuda interna del Sector Público Financiero (SPF) con el BCP en MN, aumentó en G 0,8 mil millones, debido a la imputación de intereses devengados. Su saldo fue de G 217,8 mil millones.

B.4. Depósitos del sector público en el BCP.

Los depósitos del SPNF a agosto de 2012, reflejaron una reducción de G 227,1 mil millones (3,6%) con relación al mes anterior, siendo el saldo de estos depósitos de G 6.054,7 mil millones. Esta cifra es menor en 1 % al registrado en el mes de agosto de 2011. De estos depósitos G 4.391,2 mil millones corresponden a MN y G 1.663,5 mil millones a ME. La reducción de los depósitos del Sector Público no Financiero está explicado por la disminución de los depósitos del Gobierno Central en G 245,3 mil millones (3,9%) y contrarrestado con un incremento en los depósitos de las Empresas Públicas en G 18,1 mil millones (127,9%).

El saldo de los depósitos del Gobierno Central fue de G 6.022,3 mil millones, de los cuales G 4.390,6 mil millones corresponden a MN y G 1.631,6 mil millones a ME. Del mismo modo, el monto de los depósitos de las Empresas Públicas a este mes registró un saldo de G 32,4 mil millones, compuesto por G 0,5 mil millones en MN y G 31,9 mil millones en ME.

⁹ Utilizando el PIB corriente preliminar en guaraníes del 2011.

¹⁰ Incluye la emisión del total de los Bonos Internos.

Gráfico N° 23: Saldo de depósitos del Sector Público no Financieros en el BCP.
En miles millones de Guaraníes.

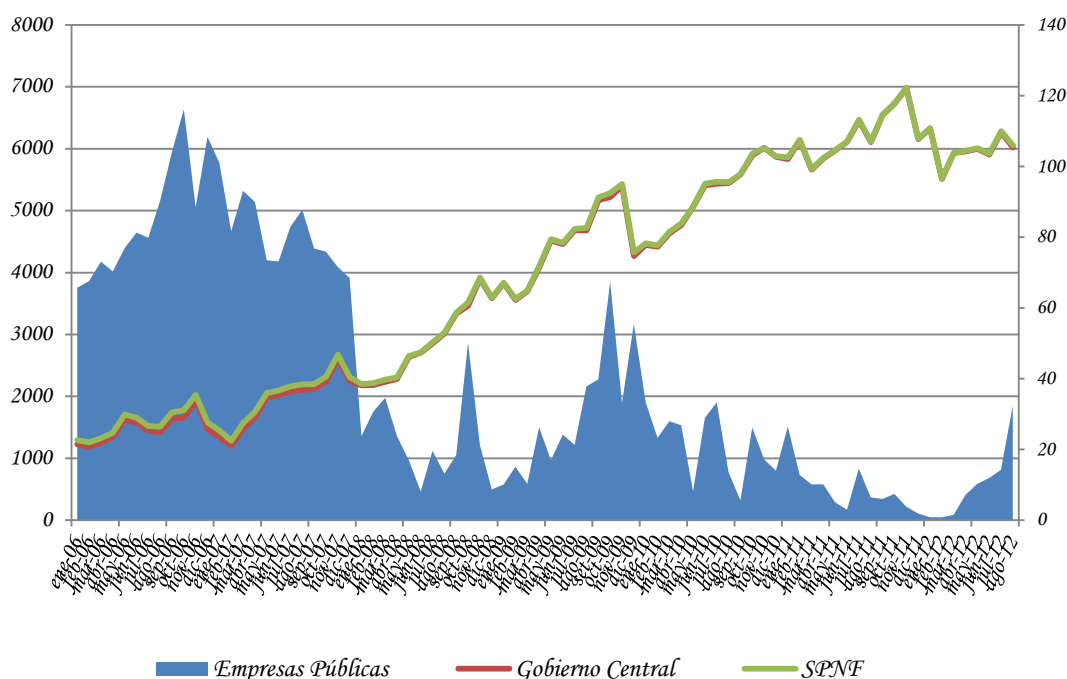

Fuente: Departamento de Estudios Monetarios y Financieros, Sub Gerencia General de Política Monetaria.

C. Análisis del Sistema Bancario y Financiero.

C.1. Análisis del Sistema Bancario

C.1.1. Cuentas Activas.

Al mes de agosto de 2012, el saldo de Activos del Sistema Bancario fue de $\text{G} 58.195,2$ mil millones, lo que refleja un aumento de $\text{G} 233,3$ mil millones (0,4%) con relación al mes de julio del presente año. Con respecto al mismo mes del año anterior, esta cuenta registró un valor mayor en $\text{G} 8.247,3$ mil millones (16,5%).

Tabla N° 10: Cuentas del Activo del Sistema Bancario.
En Miles de Millones de Guaraníes.

CONCEPTO/ PERIODO	Ago-11	Jul-12	Ago-12	Var. % Mensual	Var. % Interanual
ACTIVOS	49.947,8	57.961,9	58.195,2	0,4	16,5
Activos Externos	3.653,2	4.210,5	3.805,3	-9,6	4,2
Disponibilidad en el BCP	8.130,5	9.644,9	9.505,8	-1,4	16,9
Letras de Regulación Monetaria	5.451,0	4.068,5	4.336,7	6,6	-20,4
Crédito al Sector Público	906,4	1.138,9	1.127,2	-1,0	24,4
Crédito al Sector Privado	28.078,4	33.903,6	34.587,9	2,0	23,2
Créditos al Resto del Sistema Financiero	846,1	1.083,4	1.075,2	-0,8	27,1
Activos No Clasificado	2.882,2	3.912,1	3.757,1	-4,0	30,4

Fuente: Balance Consolidado de Bancos, Superintendencia de Bancos.

El incremento mensual de los Activos del Sistema Bancario en el mes de agosto de 2012 se debió a las variaciones positivas registradas en las cuentas: Letras de Regulación Monetaria y Crédito al Sector Privado.

En término interanual, se observó un notorio crecimiento de Disponibilidades en el BCP (16,9%), Créditos al Sector Privado (23,2%) y Créditos al Resto del Sistema Financiero (27,1%).

C.1.2. Cuentas Pasivas.

El saldo total de Pasivos del Sistema Bancario al mes de agosto de 2012 se ubicó en ₡ 51.785,3 mil millones, lo que representa un valor superior en ₡ 116,4 mil millones (0,2%), con respecto a julio de 2012. Al compararlo con el mismo mes del año anterior, esta cuenta presenta un aumento de ₡ 7.199,1 mil millones (16,1%). El alza mensual en el Pasivo del Sistema Bancario se debió a los incrementos de las cuentas Pasivos Externos, Depósitos del Sector Privado, Bonos y Otros Valores Emitidos y Obligaciones con el Sector Público. Asimismo, se señala que el Patrimonio de los Bancos registró un alza de 1,9% en este periodo.

Tabla N° 11: Cuentas del Pasivo del Sistema Bancario.
En Miles de Millones de Guaraníes.

CONCEPTO/ PERIODO	Ago-11	Jul-12	Ago-12	Var. % Mensual	Var. % Interanual
PASIVOS	44.586,3	51.668,9	51.785,3	0,2	16,1
<i>Pasivos Externos</i>	2.029,6	3.548,9	3.635,1	2,4	79,1
<i>Depósitos del Sector Privado</i>	30.496,7	34.825,6	35.188,0	1,0	15,4
<i>Bonos y Otros Valores Emitidos</i>	806,2	955,9	965,2	1,0	19,7
<i>Obligaciones con el Sector Público</i>	6.045,8	6.707,3	6.708,3	0,0	11,0
<i>Obligaciones con el BCP</i>	206,9	311,6	228,6	-26,7	10,5
<i>Pasivos No Clasificados</i>	5.001,1	5.319,6	5.060,2	-4,9	1,2
PATRIMONIO	5.361,6	6.293,0	6.409,8	1,9	19,6

Fuente: Balance Consolidado de Bancos, Superintendencia de Bancos.

En comparación con el mismo período del año anterior, se observa un importante incremento de Pasivos Externos (79,1%), Depósitos del Sector Privado (15,4%) y Bonos y Otros Valores Emitidos (19,7%).

C.1.3. Depósitos del Sector Privado en el Sistema Bancario y Créditos del Sistema Bancario al Sector Privado.

a. Depósitos.

Al mes de agosto de 2012, los depósitos totales del sector privado alcanzaron un nivel de ₡ 35.188,0 mil millones, lo cual representó un aumento mensual de 1,0% y de 15,4% interanual.

En términos mensuales, los depósitos en MN tuvieron una variación positiva de 2,3%, registrando un saldo de ₡ 19.235,1 mil millones. En cambio, los depósitos del sector privado en ME, expresados en guaraníes, alcanzaron un nivel inferior de ₡ 77,9 mil millones, con relación al mes anterior. Igualmente, los depósitos del sector privado en ME, expresados en dólares, alcanzaron un nivel de USD 3.612,5 millones, menor en 0,8% al saldo verificado en julio de 2012.

El dinamismo interanual en los depósitos totales se debe al aumento tanto de los depósitos del sector privado en MN como en ME (expresados en dólares), que crecieron en 12,0% y 5,6%, respectivamente. Por su parte, el incremento interanual de los depósitos en MN está explicado por el alza de los rubros: Depósitos en Cta. Cte. (5,0%), Depósitos de Ahorro a la Vista (15,4%), Depósitos de Ahorro a Plazo (35,6%) y Certificados de Depósito de Ahorro (22,4%).

Gráfico N° 24: Depósitos del Sector Privado en el Sistema Bancario. Variación Interanual.

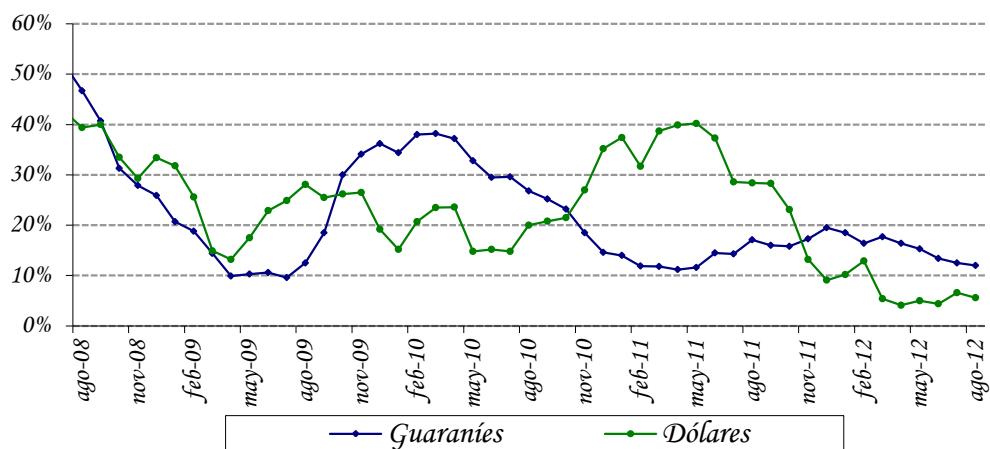

Fuente: Departamento de Estudios Monetarios y Financieros, Sub Gerencia General de Política Monetaria.

Como hecho resaltante se destaca la elevada concentración de los depósitos a la vista en MN (Cuentas Corrientes y Ahorros a la Vista) que mantiene el sector privado en los bancos, representando la proporción de dichos depósitos el 65,0%. Este comportamiento es cercano a los depósitos en ME, siendo la proporción de 62,8% a agosto de 2012.

Gráfico N° 25: Estructura de los Depósitos del Sector Privado en el Sistema Bancario en MN y ME.

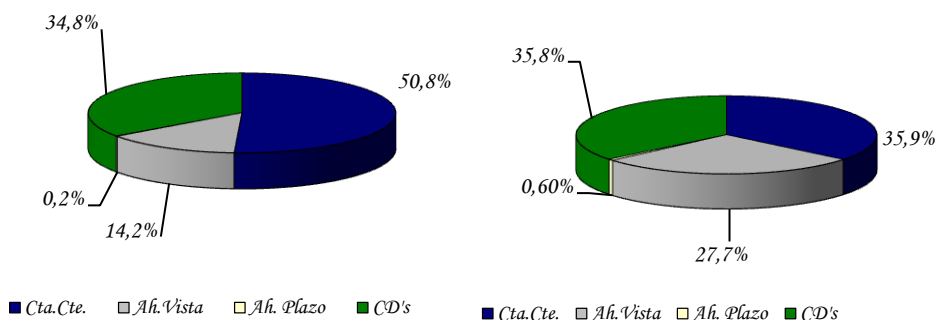

Fuente: Departamento de Estudios Monetarios y Financieros, Sub Gerencia General de Política Monetaria.

La composición estructural de los depósitos del sector privado en el mes de agosto de 2012 indica que el 45,3% están expresados en ME, ratio superior en 1,6 p.p. al registrado en agosto de 2011.

b. Créditos.

Desde el segundo semestre de 2004 se percibe una continua recuperación de los créditos totales bancarios al sector privado, debido al permanente incremento de los créditos denominados en MN y ME.

En el presente mes se observa igualmente un avance del crédito en ambas denominaciones monetarias. Los créditos bancarios totales al sector privado se ubicaron en ₡ 34.587,9 mil millones, representando un aumento mensual de 2,0%, explicado por la variación positiva, registrada tanto en los créditos en MN como en ME (expresados en dólares) de 1,4% y 2,5%, respectivamente.

Interanualmente, los préstamos totales verificaron un incremento de 23,2%. El buen desempeño interanual que registraron los créditos se dio igualmente, en los créditos en MN como en ME, que se situaron en niveles de ₡ 19.937,9 mil millones y USD 3.317,5 millones y verificaron crecimientos de 20,7% y 11,7%, respectivamente.

Gráfico N° 26: Crédito del Sistema Bancario al Sector Privado.
Variación Interanual.

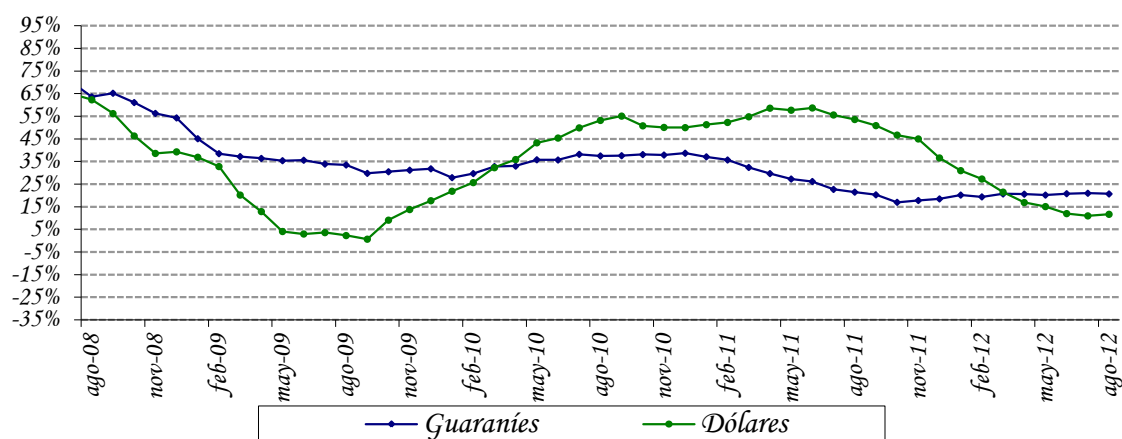

Fuente: Departamento de Estudios Monetarios y Financieros, Sub Gerencia General de Política Monetaria.

La evolución de la desdolarización de los créditos bancarios en el sector privado ha sido más acentuada que la de los depósitos en el mismo sector. Se argumenta que el menor nivel de dolarización de la cartera crediticia bancaria al sector privado, que a agosto de 2012

representó el 42,4% del total de la cartera se debe, en parte, a una política orientada a un menor riesgo cambiario por parte de las entidades bancarias.

Gráfico N° 27: Dolarización del Sistema Bancario.
Depósitos, Créditos y Morosidad.

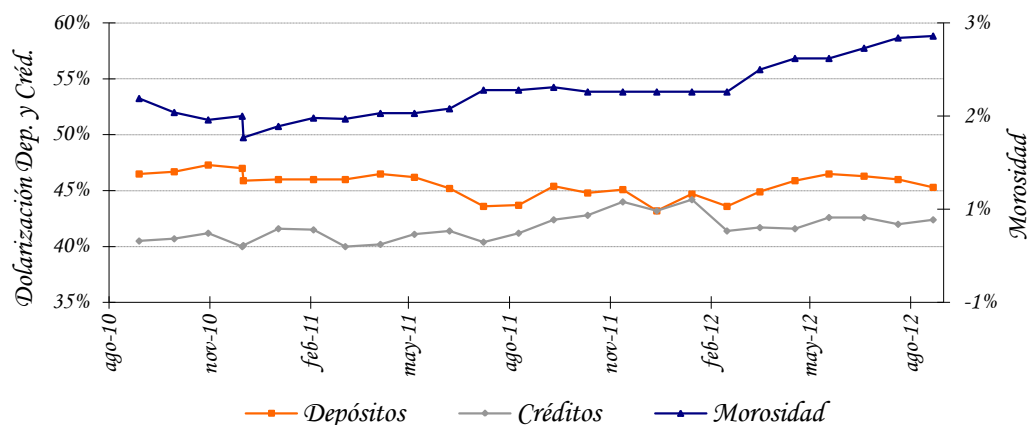

Fuente: Departamento de Estudios Monetarios y Financieros, Sub Gerencia General de Política Monetaria.

C.1.4. Fuentes y Usos de Fondos del Sistema Bancario.

El cuadro de Fuentes y Usos del Sistema Bancario indica la capacidad que tiene el sistema de generar recursos, así como la utilización de los mismos. Los valores consignados en los cuadros son flujos e indican variaciones del stock de cada cuenta.

El sistema bancario registró una variación mensual positiva en sus fuentes de recursos en MN en ₡ 697,8 mil millones. Las cuentas que principalmente originaron el aumento de fuentes de recursos fueron: Depósitos del Sector Público en ₡ 46,3 mil millones, Depósitos del Sector Privado en ₡ 440,4 mil millones, Bonos y Otros Valores Emitidos en ₡ 7,4 mil millones y Capital y Reservas en ₡ 116,9 mil millones. El crecimiento de los recursos disponibles motivó, especialmente, el alza de Créditos al Sector Privado en ₡ 282,3 mil millones, colocación en IRM en ₡ 268,2 mil millones y Otros Activos en ₡ 60,0 mil millones.

Tabla N° 12: Fuentes y Usos de Fondos del Sistema Bancario.
En Millones de Guaraníes y Millones de Dólares. V. Mensual.

CONCEPTO	
TOTAL DE FUENTES Moneda Nacional	697.767
Depósitos del Sector Público	46.256
Depósitos del Sector Privado	440.359
Bonos y Otros Valores	7.447
Capital y Reservas	116.851
Créditos Sector Público	11.734
Depósitos en el BCP	75.120
TOTAL DE USOS Moneda Nacional	697.767
Obligaciones con el BCP	87.248
Créditos Sector Privado	282.291
IRM	268.155
Otros Activos	60.073
TOTAL DE FUENTES Moneda Extranjera	129,8
Bonos y Otros Valores	0,1
Obligaciones con el BCP	0,9
Activos Internacionales Netos	111,7
Depósitos en el BCP	17,1
TOTAL DE USOS Moneda Extranjera	129,8
Depósitos del Sector Público	10,8
Depósitos del Sector Privado	27,5
Créditos Sector Privado	82,3
Otros Activos	9,2

Fuente: Balance Monetario.

Las fuentes de recursos en ME tuvieron un incremento mensual de USD 129,8 millones, originados especialmente por la reducción de Activos Internacionales Netos en USD 111,7 millones. Estos fondos fueron aplicados principalmente a Créditos al Sector Privado en USD 82,3 millones y Otros Activos en USD 9,2 millones

Tabla N° 13: Fuentes y Usos de Fondos del Sistema Bancario.
En Millones de Guaraníes y Millones de Dólares.
Variación Interanual

CONCEPTO	
TOTAL DE FUENTES Moneda Nacional	5.256.444
Depósitos	2.968.930
Sector Público	907.567
Sector Privado	2.060.663
Bonos y Otros Valores Emitidos	104.305
Obligaciones con el BCP	21.313
Capital y Reservas	1.048.253
IRM	1.114.343
TOTAL DE USOS Moneda Nacional	5.256.444
Créditos Sector Privado	3.418.451
Créditos Sector Público	221.592
Depósitos en BCP	696.748
Otros Activos	919.653
TOTAL DE FUENTES Moneda Extranjera	569,4
Depósitos del Sector Privado	190,4
Activos Internacionales Netos	378,5
Créditos Sector Público	0,5
TOTAL DE USOS ME	569,4
Depósitos del Sector Público	87,5
Bonos y Otros Valores	2,1
Obligaciones con el BCP	0,2
Créditos Sector Privado	348,3
Depósitos en BCP	45,7
Otros Activos	85,6

Fuente: Balance Monetario.

Interanualmente, las fuentes de recursos en MN de los bancos registraron un ascenso en ₡ 5.256,4 mil millones; entre las principales cuentas que incidieron se encuentran los Depósitos del Sector Público, Depósitos del Sector Privado, Bonos y Otros Valores Emitidos, Obligaciones con el BCP y Capital y Reservas. El mayor nivel de recursos produjo el aumento de las cuentas Créditos al Sector Privado, Créditos al Sector Público, Depósitos en el BCP y Otros Activos. Por su parte, en ME se verificó un aumento en USD 569,4 millones, proveniente principalmente de Depósitos del Sector Privado y reducción de Activos Internacionales Netos, que fueron destinados preferentemente a Créditos al Sector Privado, Depósitos en el BCP y Otros Activos.

Apartado 2. Evolución de las tasas de interés bancaria en moneda nacional.

En agosto de 2012 las tasas de interés pasivas y activas del sistema bancario, siguen manteniendo niveles bajos en comparación a los valores históricos. Si bien, se registró un repunte en las tasas de interés activas, en el periodo comprendido entre el segundo semestre de 2008 hasta el primer trimestre de 2009, se observa luego de este periodo una reversión en ese sentido, así como una estabilización de las mismas a lo largo del año 2010.

En el siguiente gráfico, se puede observar la tendencia de las diversas tasas de interés pasivas en moneda nacional. En el mes de agosto de 2012, la tasa de interés pasiva promedio en moneda nacional se ubica en torno a 2,21. Se destaca una tendencia general positiva de la tasa de interés en moneda nacional de los CDA, no obstante, su efecto en la tasa pasiva promedio ponderado es mínima considerando su baja participación.

Tasas Pasivas Bancarias en Moneda Nacional

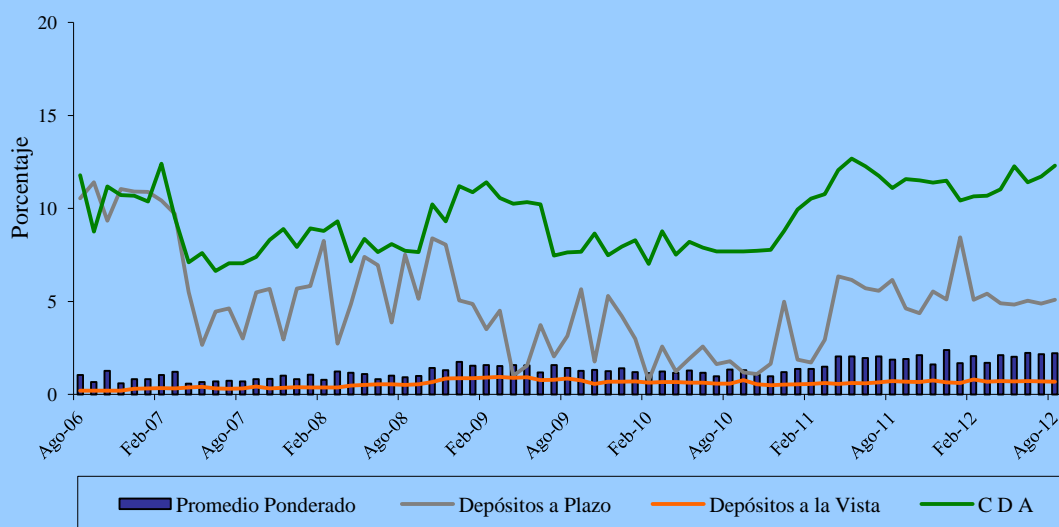

Fuente: Superintendencia de Bancos.

El continuo crecimiento de los depósitos bancarios en moneda nacional ha sido el principal factor que ha incidido para que la tasa de captación bancaria mantenga una tendencia a la baja. El permanente e importante incremento de la captación de los recursos bancarios en moneda nacional resultó en un mayor dinamismo del crédito, si bien siguen elevados los indicadores de liquidez bancaria.

En el presente mes, las tasas activas bancarias presentan niveles inferiores en la

mitad de las modalidades de préstamos. La tasa de interés activa promedio en moneda nacional, alcanzó el 29,16% a fines de agosto de 2012, lo que representa un aumento de 0,7 puntos porcentuales con respecto al mismo período del año anterior.

Al excluir las tasas para sobregiros y tarjetas de crédito, que constituyen las de mayor costo en las modalidades de financiación bancaria y que han sido las más rígidas, es decir, que no acompañaron en la misma magnitud el descenso generalizado de las tasas; el promedio alcanzado de la tasa activa es de 18,29% para diciembre del año 2008, superior a la cifra alcanzada a fines del presente mes que es de 15,43%.

Tasas Activas Bancarias en Moneda Nacional

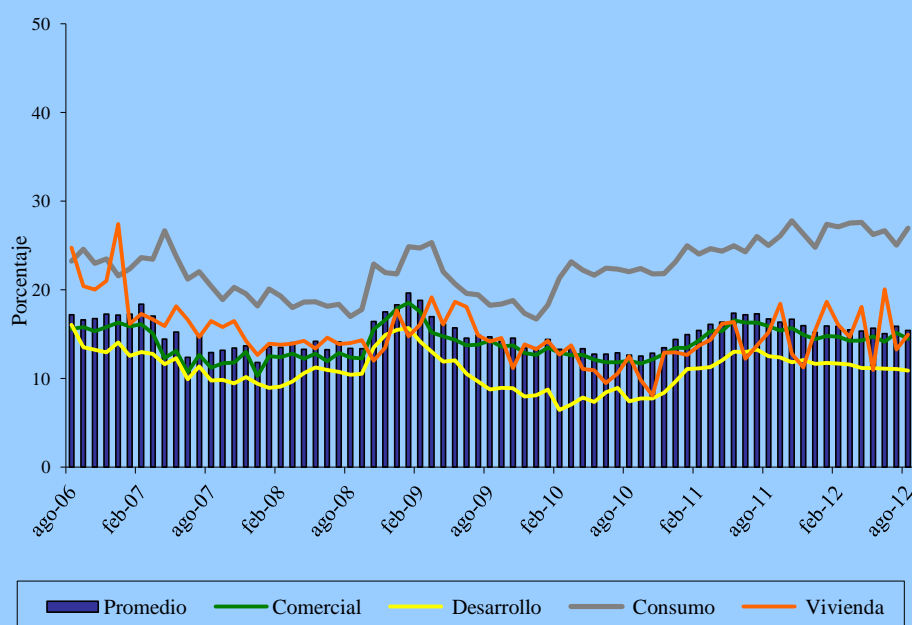

Fuente: Superintendencia de Bancos.

C.2. Análisis de las Empresas Financieras.

C.2.1. Cuentas Activas.

El total de Activos de las empresas financieras sumó ₡ 2.657,0 mil millones, lo cual representó un aumento en término mensual de ₡ 40,3 mil millones (1,5%). En comparación al mismo mes del año anterior, los activos presentaron un aumento en ₡ 340,2 mil millones (14,7%).

Este nuevo nivel de Activos de las empresas financieras se debió principalmente al alza mensual que registraron las cuentas: Activos Externos y Crédito al Sector Privado.

Tabla N° 14: Cuentas del Activo del Sector Empresas Financieras.
En Miles de Millones de Guaraníes.

<i>Concepto</i>	<i>Ago-11</i>	<i>Jul-12</i>	<i>Ago-12</i>	<i>Var. % Mensual</i>	<i>Var. % Interanual</i>
ACTIVOS	2.316,9	2.616,7	2.657,0	1,5	14,7
Activos Externos	25,7	65,5	69,3	5,8	169,5
Disponibilidades en el BCP	140,9	157,7	149,6	-5,1	6,2
Letras de Regulación Monetaria	19,9	28,4	23,0	-19,3	15,6
Crédito al Sector Público	0,9	1,5	1,5	0	64,2
Crédito al Sector Privado	1.833,3	2.010,7	2.089,4	3,9	14,0
Créditos al Resto del Sistema Financiero	0,9	1,1	1,1	0,3	15,1
Activos No Clasificado	295,3	351,9	323,3	-8,1	9,5

Fuente: Balance Consolidado de Empresas Financieras, Cuentas Monetarias.

C.2.2. Cuentas Pasivas.

El saldo de las cuentas Pasivas a fines de agosto de 2012 totalizó G 2.231,4 mil millones, cifra que representó una variación positiva mensual en G 36,6 mil millones (1,7%). En términos interanuales, esta cuenta denotó un aumento de G 323,3 mil millones (16,9%).

El aumento mensual en el Pasivo de las empresas financieras se explica principalmente por el ascenso registrado en las cuentas, Depósito del Sector Privado y Obligaciones con el Sector Público, Obligaciones con el BCP y Pasivos No Clasificados. Asimismo, se menciona que el Patrimonio de las empresas financieras tuvo un alza mensual de 0,9% y en término interanual de 4,1%.

Tabla N° 15: Cuentas del Pasivo del Sector Empresas Financieras.
En Miles de Millones de Guaraníes

<i>Concepto</i>	<i>Ago-11</i>	<i>Jul-12</i>	<i>Ago-12</i>	<i>Var. % Mensual</i>	<i>Var. % Interanual</i>
PASIVOS	1.908,1	2.194,9	2.231,4	1,7	16,9
Pasivos Externos	14,2	11,6	11,6	0,3	-18,0
Depósitos del Sector Privado	1.516,8	1.762,5	1.786,0	1,3	17,7
Operaciones con el Resto del Sector Financiero	0,5	0,6	0,6	0,4	22,1
Obligaciones con el Sector Público	26,2	33,4	33,6	0,7	28,6
Obligaciones con el BCP	3,0	2,9	3,5	20,4	15,2
Pasivos No Clasificados	347,6	383,9	396,2	3,2	14,0
PATRIMONIO	408,8	421,9	425,6	0,9	4,1

Fuente: Balance Consolidado de Empresas Financieras, Cuentas Monetarias.

C.2.3. Depósitos y Créditos de las Empresas Financieras al Sector Privado.

a. Depósitos.

El saldo a agosto de 2012 de los depósitos totales de las empresas financieras se ubicó en ₡ 1.786,0 mil millones. Este nivel representa una variación mensual positiva de ₡ 23,5 mil millones (1,3%). En términos interanuales, los depósitos presentaron un alza de ₡ 269,2 mil millones (17,7%).

El aumento mensual mencionado estuvo propiciado, por el alza tanto de los depósitos en MN, como en ME. El saldo de depósitos en MN tuvo un incremento de ₡ 16,4 mil millones (1,1%) y alcanzó un nivel de ₡ 1.510,9 mil millones. Los depósitos expresados en dólares americanos, elevaron en (2,4%), registrando un saldo de USD 62,3 millones. Igualmente, los depósitos en ME expresados en guaraníes, registraron una variación positiva ubicándose en ₡ 275,0 mil millones, en este periodo.

En término interanual, los depósitos en MN tuvieron un alza de ₡ 204,9 mil millones, explicada especialmente por la variación positiva registrada en los Depósitos a Plazo en ₡ 4,4 mil millones (88,0%) y Certificados de Depósitos de Ahorro en ₡ 200,0 mil millones (19,6%). Por su parte, los depósitos en ME, expresados en dólares americanos, se elevaron interanualmente en USD 8,0 millones (15,0%).

Finalmente, la composición estructural de los depósitos en el mes de agosto de 2012 indicó que el 84,6% del total corresponde a depósitos en MN y el 15,4% a depósitos en ME. Estos niveles de participación son superiores en 1,5 p.p. al registrado en agosto de 2011.

b. Créditos.

El saldo total de préstamos de las empresas financieras al sector privado, al mes de agosto de 2012, alcanzó la suma de ₡ 2.089,4 mil millones, superior al observado en el mes anterior (3,9%). Este nuevo nivel se debe principalmente a aumentos de los créditos, tanto, en MN como en ME.

Los créditos en MN registraron un alza mensual de ₡ 58,5 mil millones (3,4%), alcanzando un saldo de ₡ 1.794,5 mil millones. Igualmente, los créditos en ME, expresados en dólares americanos, registraron un saldo de USD 66,8 millones que representó un incremento de 7,1%. Estos préstamos expresados en guaraníes, tuvieron un saldo de ₡ 294,8 mil millones, lo que constituyó una variación mensual positiva de ₡ 20,2 mil millones (7,3%).

En comparación a agosto de 2011, los préstamos totales registraron un incremento de ₡ 256,1 mil millones (14,0%), producido por aumentos en los créditos en MN en ₡ 169,0 mil millones (10,4%). Igualmente, los créditos en ME, expresados en guaraníes se

incrementaron en ₡ 87,0 mil millones (41,9%). Estos créditos, expresados en dólares, presentaron asimismo, un alza de 25,1%.

Por último, se puede observar que a fines de agosto de 2012, el 85,9% de los créditos totales correspondieron a préstamos en MN y el 14,1% a créditos en ME. Estos niveles de participación son inferiores en 2,8 p.p. al registrado en agosto de 2011 en MN.

C.2.4. Fuentes y Usos de Fondos de Empresas Financieras.

Las fuentes de fondeo de las empresas financieras tuvieron un aumento mensual tanto en MN como en ME. En término interanual se observó igualmente un crecimiento de las fuentes en MN y en ME. El incremento mensual en las fuentes de recursos en MN fue de ₡ 59,3 mil millones. Esta variación está relacionada principalmente con el aumento de Depósitos del Sector Privado en ₡ 16,4 mil millones, Obligaciones con el BCP en ₡ 0,5 mil millones, Pasivos No Clasificados en ₡ 23,9 mil millones, Capital y Reservas en ₡ 3,7 mil millones. El aumento de los recursos disponibles motivó, especialmente, el incremento de Crédito al Sector Privado en ₡ 58,5 mil millones. Con relación a las fuentes en ME, el crecimiento mensual fue de USD 5,5 millones, básicamente, proveniente de Depósitos del Sector Privado y Pasivos No Clasificados los cuales fueron aplicadas en mayor medida a Crédito al Sector Privado y Activos Internacionales Netos.

Tabla N° 16: Fuentes y Usos de Fondos de Empresas Financieras.

En Millones de Guaraníes y Millones de Dólares.

Variación Mensual

CONCEPTO	
TOTAL DE FUENTES Moneda Nacional	59.530
Depósitos Sector Privado	16.446
Obligaciones con el BCP	513
Pasivos No Clasificados	23.953
Capital y Reservas	3.744
IRM	5.494
Depósitos en el BCP	9.380
TOTAL DE USOS Moneda Nacional	59.530
Depósitos Sector Público	988
Crédito al Sector Privado	58.542
TOTAL DE FUENTES Moneda Extranjera	5,5
Depósitos Sector Público	0,3
Depósitos Sector Privado	1,4
Pasivos No Clasificados	3,8
TOTAL DE USOS Moneda Extranjera	5,5
Activos Internacionales Netos	0,8
Crédito al Sector Privado	4,4
Depósitos en el BCP	0,3

Fuente: Balance Monetario.

En términos interanuales, las fuentes de recursos de las empresas financieras registraron variaciones positivas en MN de ₡ 222,3 mil millones y en ME de USD 24,5 millones, respectivamente.

Tabla N° 17: Fuentes y Usos de Fondos del Sistema Bancario.
En Millones de Guaraníes y Millones de Dólares.
Variación Interanual

CONCEPTO	
TOTAL DE FUENTES Moneda Nacional	222.262
Depósitos Sector Privado	204.928
Obligaciones con el BCP	471
Capital y Reservas	16.863
TOTAL DE USOS Moneda Nacional	222.262
Depósitos Sector Público	729
Crédito al Sector Privado	169.067
Crédito al Sector Público	586
Crédito al Resto del Sector Financiero	35
IRM	3.093
Depósitos en el BCP	58
Otros Activos	48.694
TOTAL DE FUENTES Moneda Extranjera	24,5
Depósitos Sector Público	1,1
Depósitos Sector Privado	8,1
Pasivos No Clasificados	15,3
TOTAL DE USOS Moneda Extranjera	24,5
Activos Internacionales Netos	10,1
Crédito al Sector Privado	13,4
Depósitos en el BCP	1,0

Fuente: Balance Monetario.

C.3. Préstamos del Banco Central del Paraguay a Bancos y Empresas Financieras.

El saldo de Préstamos otorgados por el BCP a los bancos y empresas financieras, al mes de agosto de 2012, totalizó ₡ 1.495,5 mil millones, saldo superior al mes anterior. Registraron aumentos las cuentas Intereses Devengados a Cobrar en ME en ₡ 762,0 millones (0,3%), Cuentas por Cobrar ME en ₡ 133,0 millones (0,3%) y Sobregiros en ME en ₡ 40,0 millones en (0,3%). Por su parte, las demás cuentas no registraron movimientos.

C.4. Operaciones Bursátiles.

C.4.1. Instrumentos Financieros Transados.

Las transacciones realizadas en el mes de agosto de 2012 en la Bolsa de Valores y Productos de Asunción S.A., alcanzaron ₡ 95.698,4 millones, cifra inferior en 2,9% a la registrada en el mes precedente. Asimismo, con respecto al mismo mes del año anterior tuvo una variación positiva de 485,8%. Sobre el total transado, el 99,6% corresponde a operaciones de Renta Fija y el 0,4% a operaciones de Renta Variable.

En el cuadro siguiente se detallan las operaciones bursátiles correspondientes a los meses de julio a agosto de 2012 y sus respectivas variaciones.

Tabla N° 18: Instrumentos Financieros Transados en la BVPA S.A.
En Millones de Guaraníes.

INSTRUMENTOS DE CAPITAL Y DE DEUDA	2012		En el Año	Var. % Jul-Ago/12	Var. % Año 2011/2012
	Julio	Agosto			
Acciones	1.297	337	11.556	-74,0	-82,7
Bonos en Guaraníes	91.240	86.729	343.119	-4,9	822,0
Bonos USD	6.001	7.602	45.073	26,7	56,3
Cupones en USD	0	0	0	s/v	s/v
Cupones en Guaraníes	0	0	0	s/v	s/v
Pagarés en Guaraníes	0	0	0	s/v	s/v
Pagarés USD	0	0	0	s/v	s/v
Certificado de Call Interf.	0	0	0	s/v	s/v
Títulos de Inversión en Guaraníes	0	0	0	s/v	s/v
Títulos de Crédito en USD	0	0	678	s/v	s/v
Títulos de Crédito en Guaraníes	0	1.030	2.228	100	1.195,8
Total operado	98.538	95.698	402.653	-2,9	485,8

Fuente: Bolsa de Valores y Productos de Asunción S.A.

C.4.2. Índice PDV General.

El índice PDV General cerró en 1.372,9 puntos en agosto de 2012, nivel superior al cierre registrado en el mes de julio de 2012. Por su parte, el promedio mensual del índice constituido a partir de los valores diarios obtuvo un nivel de 1.127,8 puntos. Cabe destacar que la variación interanual al mes de agosto de 2012 del PVD General fue positiva en 28,8%.

Gráfico N° 28: Índice PDV Gral.
Cierre mensual.

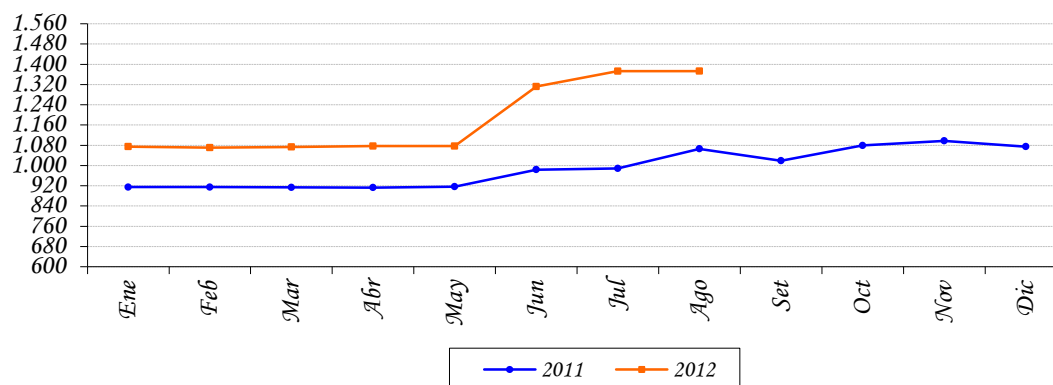

Fuente: Bolsa de Valores y Productos de Asunción S.A.

III. NIVEL DE ACTIVIDAD ECONÓMICA.

A. Indicador Mensual de la Actividad Económica del Paraguay¹¹ (IMAEP_1994=100).

A.1. Comportamiento del IMAEP¹² al mes de julio del año 2012.

La evolución de la actividad económica al mes de julio de 2012, indica una variación acumulada de -1,2% en términos reales, inferior al crecimiento acumulado de 5,7%, registrado en el mismo periodo del año 2011, mientras que la tasa interanual fue de 7,1%. Por su parte, la tasa mensual de la serie desestacionalizada registró un variación de 3,1% con respecto al mes anterior.

En este contexto, la agricultura sigue afectada por la sequía que impactó duramente el rendimiento de los principales rubros dentro de la estructura de producción agrícola. La ganadería, por su parte, tuvo nuevamente una expansión en sus niveles de producción, cortando con la tendencia decreciente que comenzó luego del brote de aftosa detectado en el mes de setiembre del año pasado.

Gráfico29: Indicador Mensual de la Actividad Económica del Paraguay.
Índice al mes de Julio 2012 – Base 1994.

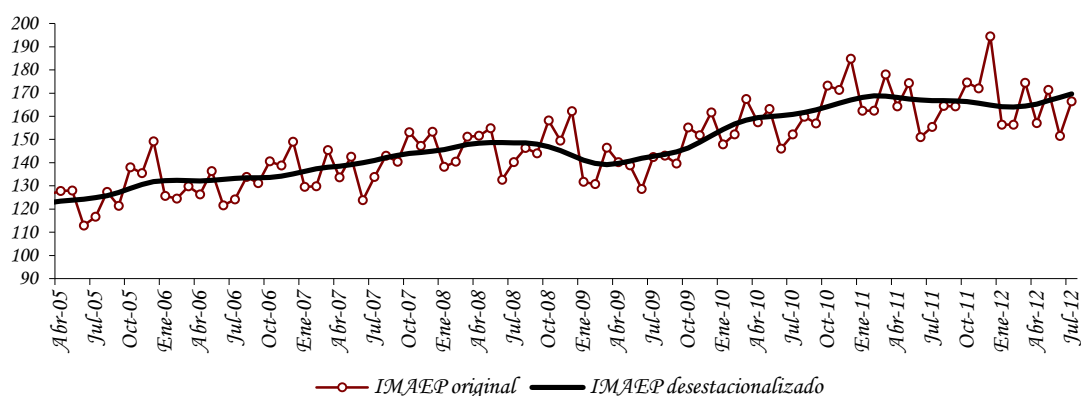

Fuente: Sub Gerencia General de Política Monetaria.

¹¹ El Indicador Mensual de la Actividad Económica del Paraguay (IMAEP) pretende entregar señales en el corto plazo sobre la evolución de la economía en términos constantes. El IMAEP incorpora información preliminar y no incluye la totalidad de las informaciones para las actividades económicas que integran el Producto Interno Bruto, por lo que debe considerarse como un indicador de tendencia o dirección de la economía paraguaya en el corto plazo.

¹² Los índices publicados en forma mensual sufren de modificaciones periódicas producto de la actualización de los datos, dado que estos no se agotan en el momento de su publicación. Es importante mencionar que se realizan periódicamente ajustes de las series de mayor a menor frecuencia.

Tabla 19: Indicador Mensual de la Actividad Económica del Paraguay.
Tasas del mes de Julio de 2012.

INDICADOR MENSUAL DE LA ACTIVIDAD ECONÓMICA DEL PARAGUAY				
Meses	Variación Porcentual			
	2012/2011			
	Respecto al mes anterior (desestacionalizado)	Respecto a igual mes del año anterior	Acumulado de los últimos 12 meses respecto al acumulado de los 12 meses anteriores	Acumulado del año respecto al acumulado de igual periodo del año anterior
ENERO	-1,5	-3,7	3,3	-3,7
FEBRERO	-0,8	-3,7	2,5	-3,7
MARZO	0,2	-2,0	1,7	-3,1
ABRIL	-1,9	-4,4	1,0	-3,4
MAYO	3,1	-1,7	0,3	-3,1
JUNIO	0,2	0,3	0,1	-2,6
JULIO	3,1	7,1	0,5	-1,2

Fuente: Sub Gerencia General de Política Monetaria

Por otro lado, el sector Industrial se expandió en términos interanuales. Este incremento del sector se produjo como consecuencia del crecimiento de algunas actividades representativas del sector, como las verificadas en la producción de lácteos, la fabricación de productos minerales no metálicos, la producción de productos de cuero, la fabricación de productos metálicos, la producción de textiles y la producción de carnes.

El sector de la construcción presentó una expansión durante el mes de julio de 2012 con respecto al mismo mes el año anterior. Este sector sigue sin definirse en lo que va del año, ya que fue alternando con expansiones y contracciones durante los primeros siete meses del año, pero en la variación acumulada se puede apreciar que sigue estando por debajo del nivel de producción del año 2011.

El Sector Servicios obtuvo un incremento superior al promedio del año durante el mes de referencia. Se destacaron durante dicho periodo, principalmente, el comercio, los servicios gubernamentales, los servicios de hotelería y restaurantes, los servicios de comunicaciones y los servicios financieros.

Gráfico30: Indicador Mensual de la Actividad Económica del Índice al mes de Julio de 2012 – Base 1994

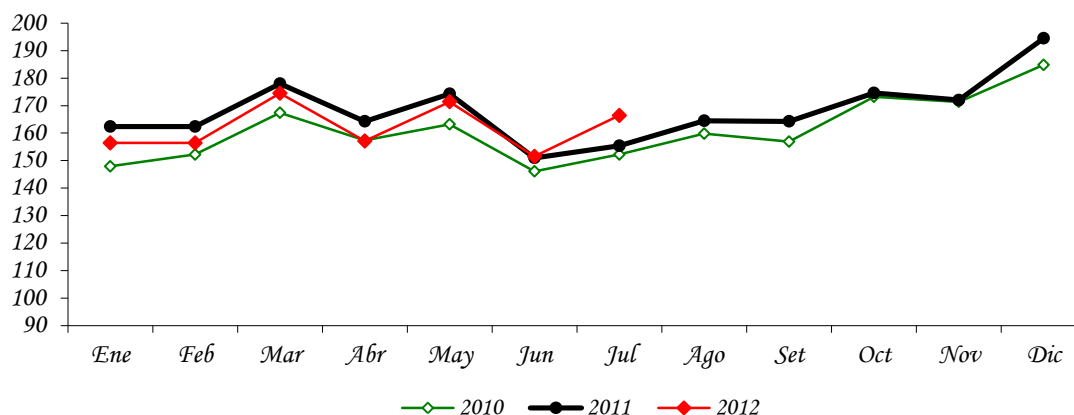

Fuente: Sub Gerencia General de Política Monetaria

El IMAEP, al incorporar información preliminar de los distintos sectores económicos, deberá considerarse como un indicador de corto plazo de la tendencia y trayectoria de la economía paraguaya. La principal ventaja del IMAEP, frente a las cuentas anuales, es su oportunidad, dada ésta por su frecuencia mensual. Esta oportunidad es particularmente apreciada para la toma de decisiones en el ámbito privado o público.

Sin embargo, cabe destacar que la mayor oportunidad se obtiene a expensas de la agregación con que se publica el indicador todos los meses. En efecto, la carencia de indicadores mensuales para algunas actividades, así como la volatilidad mensual de los existentes, dificulta la publicación de la evolución de los componentes sectoriales. Respecto a los diversos indicadores sectoriales mensuales disponibles para los usuarios, la principal fortaleza del IMAEP viene dada justamente por su carácter sintético.

Por otro lado, una desventaja es su variabilidad, y en consecuencia, las constantes revisiones a la cual está sometido. Estas revisiones se originan por el hecho de que las fuentes sobre las que se calcula el indicador no se agotan al momento de ser publicado.

IV. SECTOR EXTERNO.

A. Aspectos Financieros Internacionales.

A.1. Reservas Monetarias Internacionales.

A fines de agosto de 2012 las Reservas Internacionales Netas (RIN) ascienden a USD 4.854 millones, superior en USD 22,5 millones en comparación al mes anterior. Este comportamiento de las RIN, con respecto al mes julio, fue resultado de transacciones netas positivas de USD 1,5 millones y un ajuste positivo de USD 21 millones (que incluye las variaciones cambiarias y otros ajustes por momento de registro).

Gráfico N°31: Reservas Internacionales Netas.
En Millones de Dólares.

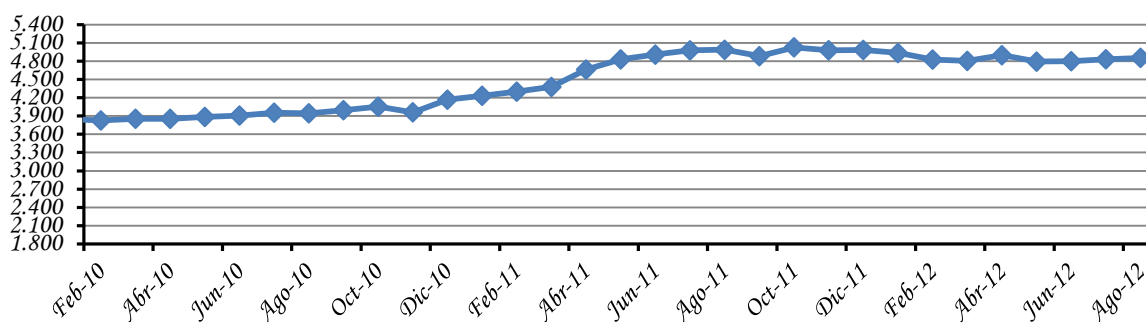

Fuente: Departamento de Economía Internacional, Sub Gerencia General de Política Monetaria.

Los ingresos de divisas durante agosto de 2012 ascienden a USD 127,6 millones, que provienen principalmente de: Entidades Binacionales por Royalties y Compensaciones por Cesión de Energía (38,7%), Depósitos en Cuenta Corriente del Sistema Bancario en el Banco Central del Paraguay (BCP) (28%), Desembolsos de préstamos externos (13%), Depósitos del Sector Público en el BCP (4%), Exportaciones realizadas vía ALADI (1%), Intereses cobrados (1%). Los restantes 14,3% se deben a otras transacciones realizadas por el BCP (recomposición de activos).

Por su parte, los egresos de divisas en igual periodo ascienden a USD 126,1 millones. Los principales rubros que explican las salidas fueron: Extracción de Depósitos en Cuenta Corriente del Sistema Bancario en el Banco Central del Paraguay (35,7%), Pagos de Deuda Pública Externa (30,1%), Venta de divisas por parte del BCP (16,1%), Importaciones realizadas vía ALADI (1,6%). Los restantes 16,5% se deben a otras transacciones realizadas por el BCP (recomposición de activos).

Tabla N° 20: Variación de RIN
En Miles de Dólares

	2012					
	Marzo	Abril	Mayo	Junio*	Julio*	Agosto*
<i>Com. Exterior</i>						
(ALADI)	4.063	6.418	-3.285	3.487	262	-900
Pago Deuda Externa	-20.296	-10.811	-25.139	-15.886	-26.741	-37.905
Otros bienes y servicios	906	1.480	1.047	182	-14.178	-865
Entes binacionales*	62.977	46.203	52.664	57.761	54.804	49.415
Desembolsos en efectivo Deuda Externa	2.483	4.169	6.903	10.580	6.117	16.482
Sistema Financiero						
Encaje legal	-43.232	57.096	76.731	-78.782	2.719	-29.662
Compra / venta**	0	0	0	0	0	0
Cta. Cte.	-54.461	-1.322	-66.442	-90.900	-7.150	-20.278
Operaciones del sector público	11.229	58.418	-10.289	12.118	9.869	-9.384
	-12.134	3.378	-2.648	-7.486	-2.724	5.004
Variación Neta	-5.232	107.933	-47.189	-30.143	20.259	1.569
Otros ajustes (por tipo de cambio y momento de registro)						
	-17.290	-14.520	-58.274	37.942	11.240	20.909
VAR DE RIN	-22.523	93.413	-105.463	7.799	31.499	22.478

Observación:

Datos de la Gerencia de Operaciones Internacionales-Dpto. de Administración de Reservas.

* Incluye Ingresos de Itaipú y Yacyretá por Royalties y Compensaciones por Cesión de Energía (incluye cesiones adicionales).

** Las operaciones de Compra/Venta son obtenidos del Dpto. de Operaciones de Mercado Abierto (DOMA).

Fuente: Departamento de Economía Internacional, Sub Gerencia General de Política Monetaria.

A.2. Tipo de Cambio.

A.2.1. Tipo de Cambio Nominal G/USD.

Al mes de agosto de 2012 el valor de la moneda doméstica se apreció nominalmente en 0,5% respecto al dólar norteamericano, cotizando durante el mes de análisis en un nivel promedio de G/USD 4.416. Con este resultado, el guaraní presentó en términos interanuales una depreciación de 13,5% y en términos acumulados una apreciación de 0,5%.

A.2.2. Tipo de Cambio real bilateral.¹³

En términos reales nuestra moneda se depreció en 1,1 % con respecto al Real brasileño en el mes de agosto. Esta variación fue determinada por el diferencial de inflación de ambos países y contrarrestada por la apreciación nominal del guaraní con respecto al Real. En términos interanuales y acumulados se ha registrado una apreciación de 6,5% y 7,5% respectivamente.

Con respecto al Peso Argentino, el guaraní se apreció en términos reales en 0,6% respecto al mes anterior. La variación fue determinada por la apreciación nominal del guaraní con respecto al Peso y contrarrestada por el diferencial de inflación de ambos países. En términos interanuales se ha registrado una depreciación de 11,8% y en términos acumulados una apreciación de 2,6%.

Con respecto al Dólar Norteamericano, el guaraní en términos reales se depreció en 1,4% con relación al mes anterior, producto del diferencial de inflación de ambos países y contrarrestada por la apreciación nominal del guaraní respecto a la moneda Norteamericana. En términos interanuales se ha registrado una depreciación de 13,1% y en términos acumulados una apreciación de 1,8%.

Finalmente, el índice de Tipo de Cambio Efectivo Real experimentó una depreciación de 0,7% con respecto al mes anterior. En términos interanuales y acumulados se ha registrado una apreciación de 1,3% y 6,1% respectivamente.

Gráfico N° 32: Evolución de Índices del Tipo de Cambio Real.

Año Base Promedio de 1995=100.

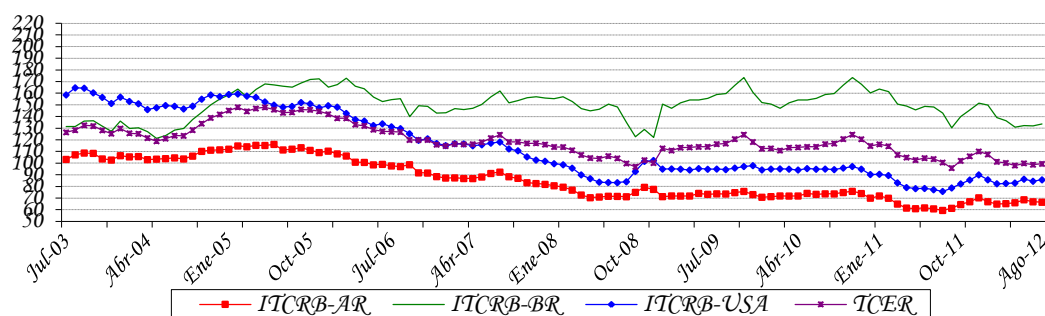

Fuente: Departamento de Economía Internacional, Sub Gerencia General de Política Monetaria.

ITCRB-AR: Tipo de cambio real bilateral respecto al Peso Argentino.

ITCRB-BR: Tipo de cambio real bilateral respecto al Real Brasileño.

ITCRB-USA: Tipo de cambio real bilateral respecto al USD.

TCER: Tipo de cambio efectivo real.

¹³ TCR Bilateral = Índice tipo de cambio nominal (G / Moneda Extranjera) * Índice de Precios (Extranjero) al Por Mayor / Índice de Precios al Consumidor IPC (Paraguay)

A.3. Ingreso de Divisas de las Entidades Binacionales.

El ingreso efectivo total de divisas de los entes binacionales en el mes de agosto de 2012 ascendió aproximadamente a USD 53,3 millones. Con respecto al monto verificado en igual periodo del año anterior hubo un incremento de USD 10,3 millones.

La Itaipú Binacional ingresó en el periodo de análisis USD 49,4 millones, los cuales corresponden en su totalidad a Regalías (Royalties) y Compensación por Cesión de Energía, incluidos los adicionales.

Por su parte, la Entidad Binacional Yacyretá (EBY) ingresó aproximadamente USD 3,9 millones, correspondientes a Gastos Administrativos y Compensación por Cesión de Energía.

B. Comercio Exterior Registrado por la Dirección Nacional de Aduanas.¹⁴

El comercio de mercancías al mes de agosto del 2012 registró un saldo deficitario de USD 3.452,7 millones, 3,5% inferior al déficit observado en el mismo periodo del año anterior y que alcanzara USD 3.578,4 millones. Esta disminución del déficit comercial se debe a una mayor caída en el valor de las importaciones con relación al valor de las exportaciones.

¹⁴ La evolución de la recaudación de aranceles externos no tiene relación directa ni proporcional con respecto a las variaciones de valor de las importaciones debido a que existen distintas tasas arancelarias conforme al origen de las mercancías y a los acuerdos comerciales que amparen su introducción al país. No incluye las siguientes partidas de la cuenta bienes de la balanza de pagos: reexportaciones, electricidad, reparación de bienes, bienes para transformación y bienes adquiridos en puertos por medios de transporte, entre otros. La cuenta de bienes, la cual compila el comercio exterior total de Paraguay (incluida las estadísticas de la Dirección Nacional de Aduanas y demás partidas mencionadas) se divulga trimestralmente con un rezago de 6 meses al igual que la balanza de pagos y la posición de inversión internacional.

Tabla Nº 21: Balanza Comercial Registrada.
En Millones de Dólares.

Año	Importaciones	Exportaciones	Saldo	Var. %
2000	2.050,4	869,4	-1.181,0	20,0
2001	1.988,8	990,2	-998,6	-15,4
2002	1.510,2	950,6	-559,6	-44,0
2003	1.766,3	1.305,7	-460,6	-17,7
2004	2.480,3	1.553,5	-926,8	101,2
2005	3.072,9	1.655,1	-1.417,8	53,0
2006	4.502,5	1.843,2	-2.659,3	87,6
2007	5.538,6	2.817,2	-2.721,4	2,3
2008	8.506,0	4.463,3	-4.042,7	48,6
2009	6.496,9	3.167,0	-3.329,9	-17,6
2010	9.399,8	4.533,8	-4.866,1	46,1
2011*	11.502,2	5.517,4	-5.984,8	23,0
Agosto-11*	7.455,7	3.877,2	-3.578,4	
Agosto-12*	6.871,8	3.419,2	-3.452,7	-3,5

*Cifras preliminares proveídas por el Sistema de Ordenamiento Fiscal Impositivo Aduanero (SOFIA) de la D.N.A.

Fuente: Departamento de Economía Internacional, Sub Gerencia General de Política Monetaria.

Al mes de agosto del 2012, el intercambio comercial de nuestro país con el Mercosur resultó deficitario en USD 991,5 millones, en tanto que con la Unión Europea, el intercambio comercial arrojó un déficit de USD 208,1 millones, muy superior al déficit registrado a agosto del año anterior y que alcanzara USD 44,2 millones.

Asimismo, a agosto del 2012, el intercambio comercial con Asia fue deficitario en USD 2.174,2 millones, inferior en 14,8% al registrado a agosto del año anterior y que alcanzara USD 2.551,6 millones. Las exportaciones e importaciones disminuyeron en 15,4% y 14,9% respectivamente. Cabe señalar que el 35,7% del total importado por nuestro país es originario de Asia, constituyéndose el segundo en importancia luego del MERCOSUR. Las ventas de China Continental a nuestro país, a agosto del 2012, alcanzaron el 75% de las importaciones totales desde los países asiáticos.

La relación de comercio con el NAFTA resultó deficitaria en USD 581,3 millones, 34,2% superior al déficit registrado a agosto del 2011, que fue de USD 433,2 millones. Las exportaciones disminuyeron 9,3%, en tanto que las importaciones aumentaron 34,2% respectivamente con relación al mismo periodo del año anterior, siendo Estados Unidos el principal proveedor de bienes a nuestro país dentro de este bloque.

B.1. Exportaciones e Importaciones Registradas**B.1.1. Exportaciones Registradas.**

El valor de las exportaciones registradas al mes de agosto del 2012 totalizó USD 3.419,2 millones, que representa una disminución del 11,8% con relación al monto a agosto del año anterior, cuando alcanzó USD 3.877,2 millones. Esta caída en las exportaciones se debe a los menores envíos de semilla de soja, carne, harina de soja, aceite de soja, cueros, maderas, prendas de vestir, y azúcar, por un total de USD 688,1 millones. Por otro lado, los rubros que registran alza son cereales, tabaco, fibras de algodón, calzados, aceites esenciales, y leche y productos lácteos, por un total de USD 217,0 millones

Tabla Nº 22: Exportaciones Acumuladas de Principales Rubros.
En Miles de Dólares.

	Agosto-2011*	Agosto-2012*	Variación Ponderada Absoluta	Variación Acumulada Interanual	Participación en la Var. Acumulada Interanual
Total por Rubros	3.877.249	3.419.159	-458.090	-11,8	-11,8
En Alza	338.931	555.955	217.024	64,0	5,6
Cereales	264.208	433.633	169.425	64,1	4,4
Tabaco	39.311	48.685	9.374	23,8	0,2
Fibras de algodón	14.252	37.746	23.494	164,8	0,6
Calzados y botines	9.445	20.449	11.004	116,5	0,3
Aceites esenciales	10.685	14.222	3.537	33,1	0,1
Leche y prod. lácteos	1.030	1.220	190	18,4	0,0
En Baja	3.040.895	2.352.825	-688.070	-22,6	-17,7
Semilla de soja	1.768.069	1.383.924	-384.145	-21,7	-9,9
Carne	648.422	533.258	-115.164	-17,8	-3,0
Harina de soja	247.364	148.521	-98.843	-40,0	-2,5
Aceite de soja	163.853	97.076	-66.777	-40,8	-1,7
Cuero	71.547	67.124	-4.423	-6,2	-0,1
Maderas	66.878	62.524	-4.354	-6,5	-0,1
Prendas de vestir	45.390	34.376	-11.014	-24,3	-0,3
Azúcar	29.372	26.022	-3.350	-11,4	-0,1
Otros	497.423	510.379	12.956	2,6	0,3

*Cifras preliminares proveídos por el Sistema de Ordenamiento Fiscal Impositivo Aduanero (SOFIA) de la D.N.A.

Fuente: Departamento de Economía Internacional, Sub Gerencia General de Política Monetaria.

A agosto del 2012 se ha exportado semilla de soja por un valor de USD 1.383,9 millones, que representa una disminución del 21,7% con relación al monto registrado en el mismo periodo del año anterior, cuando alcanzó USD 1.768,1 millones. En términos de volumen, el total exportado fue 2.815.061 toneladas, 29,5% inferior a las 3.995.284 toneladas que representaba a agosto del año anterior.

Tabla N° 23: Exportación Acumulada de Soja y Algodón.
En Miles de Dólares y en Porcentajes.

Año	Algodón	% s/total	Var. %	Soja	%s/total	Var. %	Otros	%s/total	Var. %	Total
2000	78.493	9	28	285.924	33	-7	504.940	58	36	869.357
2001	83.469	8	6	356.315	36	25	550.421	56	9	990.205
2002	35.961	4	-57	340.685	36	-4	573.954	60	4	950.600
2003	57.859	4	61	559.347	43	64	688.527	53	20	1.305.733
2004	113.135	7	96	573.245	37	2	867.134	56	26	1.553.514
2005	76.020	5	-33	562.990	34	-2	1.016.101	61	17	1.655.111
2006	40.839	2	-46	420.408	23	-25	1.381.997	75	36	1.843.244
2007	45.558	2	12	860.127	31	105	1.911.508	68	38	2.817.193
2008	25.427	1	-44	1.485.311	33	73	2.952.571	66	54	4.463.309
2009	20.157	1	-21	787.159	25	-47	2.359.705	75	-20	3.167.021
2010	24.411	1	21	1.590.787	35	102	2.918.579	64	24	4.533.777
2011*	17.040	0	-30	2.294.623	42	44	3.205.714	58	10	5.517.377
Agosto-11*	14.252	0	-16	1.768.069	46	-23	2.094.928	54	-35	3.877.249
Agosto-12*	37.746	1	165	1.383.924	40	-22	1.997.489	58	-5	3.419.159

*Cifras preliminares proveídos por el Sistema de Ordenamiento Fiscal Impositivo Aduanero (SOFIA) de la D.N.A.

Fuente: Departamento de Economía Internacional, Sub Gerencia General de Política Monetaria.

Por su parte, las exportaciones de fibras de algodón alcanzaron un valor de USD 37,7 millones, muy superior con relación a los USD 14,3 millones de exportaciones a agosto del año anterior. En términos de volumen, se exportaron 22.825 toneladas, muy superior al volumen exportado a agosto del 2011 y que alcanzara 3.609 toneladas.

A agosto del 2012 se ha exportado cereales por valor de USD 433,6 millones, superior en 64,1% al monto registrado a agosto del año anterior en que alcanzó USD 264,2 millones. El volumen exportado totalizó 1.851.466 toneladas, 87,4% superior con relación a los envíos a agosto del 2011 y que alcanzara 988.100 toneladas.

Las exportaciones de aceites de soja totalizaron USD 97,1 millones, 40,8% inferior a los USD 163,9 millones de exportaciones a agosto del 2011. En términos de volumen se exportaron 84.257 toneladas, inferior en 40% al volumen exportado a agosto del año anterior y que alcanzara 140.371 toneladas.

Las exportaciones de harinas de soja alcanzaron un valor de USD 148,5 millones, 40% inferior a lo exportado a agosto del 2011 y que fuera de USD 247,4 millones. El volumen exportado alcanzó 398.851 toneladas, inferior en 36,5% al volumen exportado a agosto del año anterior y que alcanzara 628.344 toneladas.

Por último, las exportaciones de carne a agosto del 2012 totalizaron USD 533,3 millones, monto inferior en 17,8% a los USD 648,4 millones en el mismo periodo del año anterior.

En términos de volumen se exportaron 135.968 toneladas, con una disminución del 3% con relación a las 140.116 toneladas en el mismo periodo del año anterior. Cabe señalar que Brasil y Rusia son los principales mercados de exportación de carne, representando el 86% del total de los envíos al exterior.

Tabla N° 24: Exportación Acumulada de Carne.

En Miles de Dólares.

<u>Año</u>	%			Var.			%			Var.				
2011*	Brasil	s/total	%	Chile	%s/total	Var.	%	Rusia	%s/total	%	Otros	%s/total	%	Total
Enero	3.389	5,1		24.586	36,9			21.067	31,6		17.603	26,4		66.646
Febrero	1.861	2,6	-4,5	23.381	32,8	-5		24.255	34,0	15	21.782	30,6	24	71.279
Marzo	2.353	2,7	26	36.989	42,7	58		24.205	27,9	0	23.078	26,6	6	86.625
Abril	5.049	6,5	115	29.685	38,4	-20		24.174	31,3	0	18.369	23,8	-20	77.276
Mayo	7.109	9,2	41	34.896	45,0	18		18.450	23,8	-24	17.177	22,1	-6	77.632
Junio	5.631	6,7	-21	33.581	39,7	-4		22.172	26,2	20	23.202	27,4	35	84.585
Julio	5.719	5,6	2	34.834	34,3	4		29.218	28,8	32	31.810	31,3	37	101.581
Agosto	4.600	5,6	-20	40.973	49,5	18		17.054	20,6	-42	20.170	24,4	-37	82.798
Total	35.710	5,5		258.925	39,9			180.595	27,9		173.191	26,7		648.422
<u>Año</u>														
2012*														
Enero	6.836	14,0		0	0,0			35.535	72,7		6.534	13,4		48.905
Febrero	6.362	18,6	-7	0	0,0	0		23.214	68,0	-35	4.568	13,4	-30	34.144
Marzo	9.112	13,3	43	0	0,0	0		54.493	79,4	135	5.056	7,4	11	68.662
Abril	7.436	11,0	-18	0	0,0	0		53.390	78,8	-2	6.920	10,2	37	67.746
Mayo	7.468	9,6	0	0	0,0	0		63.263	81,2	18	7.159	9,2	3	77.891
Junio	7.376	10,7	-1	0	0,0	0		52.302	75,9	-17	9.186	13,3	28	68.864
Julio	7.161	8,7	-3	0	0,0	0		63.089	76,8	21	11.870	14,5	29	82.120
Agosto	8.806	10,4	23	0	0,0	0		52.761	62,1	-16	23.358	27,5	97	84.925
Total	60.559	11,4		0	0,0			398.049	74,6		74.650	14,0		533.258

*Cifras preliminares proveídas por el Sistema de Ordenamiento Fiscal Impositivo Aduanero (SOFIA) de la D.N.A.

Fuente: Departamento de Economía Internacional, Sub Gerencia General de Política Monetaria.

B.1.2. Importaciones Registradas.

A agosto del 2012, las importaciones registradas totalizaron USD 6.871,8 millones, lo que significó una disminución del 7,8% respecto al total informado en el mismo periodo del año anterior cuando alcanzara USD 7.455,7 millones.

Tabla Nº 25: Importaciones Acumuladas por Principales Rubros
En Miles de Dólares.

	Agosto-2011: Agosto-2012*		Variación Ponderada Absoluta	Variación Acumulada Interanual	Participación en la Var. Acumulada Interanual
Total por Rubros	7.455.664	6.871.844	-583.820	-7,8	-7,8
En Alza	1.499.149	1.789.809	290.660	19,4	3,9
Combustibles y lubricantes	946.911	1.160.553	213.642	22,6	2,9
Plásticos y sus manufacturas	196.608	203.846	7.238	3,7	0,1
Aceites esenciales	123.692	131.107	7.415	6,0	0,1
Productos farmacéuticos	99.553	109.228	9.675	9,7	0,1
Productos químicos orgánicos	73.277	86.032	12.755	17,4	0,2
Aluminio y sus manufacturas	30.552	58.054	27.502	90,0	0,4
Prod. editoriales de la prensa	11.488	21.360	9.872	85,9	0,1
Leche y productos lácteos	17.068	19.629	2.561	15,0	0,0
En Baja	4.796.807	3.935.727	-861.080	-18,0	-11,5
Máquinas y aparatos eléctricos	1.354.397	1.049.242	-305.155	-22,5	-4,1
Máquinas y aparatos mecánicos	1.134.553	894.799	-239.754	-21,1	-3,2
Vehículos, tractores y sus partes	738.551	689.581	-48.970	-6,6	-0,7
Abonos	309.048	271.235	-37.813	-12,2	-0,5
Juguetes	331.101	225.197	-105.904	-32,0	-1,4
Bebidas y tabacos	238.187	216.942	-21.245	-8,9	-0,3
Caucho y sus manufacturas	184.845	149.694	-35.151	-19,0	-0,5
Prod. de industrias químicas	137.785	121.671	-16.114	-11,7	-0,2
Papel, cartón y manufacturas	149.579	114.881	-34.698	-23,2	-0,5
Prendas de vestir	82.201	80.208	-1.993	-2,4	0,0
Calzados y botines	64.643	59.311	-5.332	-8,2	-0,1
Jabones	37.664	35.922	-1.742	-4,6	0,0
Azúcar y artículos de confitería	25.476	18.295	-7.181	-28,2	-0,1
Productos de la molinería	8.777	8.749	-28	-0,3	0,0
Otros	1.159.708	1.146.308	-13.400	-1,2	-0,2

*Cifras preliminares proveídas por el Sistema de Ordenamiento Fiscal Impositivo Aduanero (SOFIA) de la D.N.A.

Fuente: Departamento de Economía Internacional, Sub Gerencia General de Política Monetaria.

La disminución de las importaciones a agosto del 2012 se debió a las menores compras de Máquinas y aparatos eléctricos; rubro que representó 4,1% de la disminución de las importaciones totales, que a agosto del 2012 acumularon una caída de 7,8%; Máquinas y aparatos mecánicos; Vehículos, tractores y sus partes; Abonos; Juguetes; Bebidas y tabaco; Caucho y sus manufacturas; Productos de las industrias químicas; Papel, cartón y manufacturas; Prendas de vestir; Calzados y botines; Jabones; Azúcar y artículos de confitería y Productos de la molinería que disminuyeron por un valor de USD 861,1 millones. Por otro lado, los rubros que registran alza son Combustibles y lubricantes; Plásticos y sus manufacturas; Aceites esenciales; Productos farmacéuticos; Productos

químicos orgánicos; Aluminio y sus manufacturas; Productos editoriales de la prensa; Leche y productos lácteos con un aumento de USD 290,7 millones.

A agosto del 2012, las compras de Bienes de consumo y Bienes de capital disminuyeron en 7,6% y 20,9%, respectivamente, mientras que los Bienes intermedios aumentaron en 10,5% con relación al mismo periodo del año anterior, en tanto que en toneladas, todos estos bienes presentan disminuciones de 8,6%, 0,5% y 24,4% respectivamente.

B.2. Comercio Exterior Registrado con el MERCOSUR.

La relación de comercio con los socios del MERCOSUR a agosto del 2012 resultó deficitaria en USD 991,5 millones, inferior en 15,3% al déficit registrado en el mismo periodo del año anterior, que fue de USD 1.170,5 millones.

El resultado de la balanza comercial con la Argentina fue deficitaria en USD 628,5 millones, muy superior a lo registrado a agosto del año anterior y que alcanzara USD 294,3 millones.

La balanza de comercio de bienes con el Brasil fue deficitaria en USD 936,6 millones, con una disminución del 36,7% respecto al déficit de USD 1.479,0 millones observado en el mismo periodo del año anterior.

Tabla Nº 26: Balanza Comercial con el Mercosur-
Acumulada
En Miles de Dólares.

Año	Exportaciones				Importaciones				Saldo			
	Arg	Bra	Uru	Total	Arg	Bra	Uru	Total	Arg	Bra	Uru	Total
2000	91.998	336.562	122.984	551.544	521.384	502.072	78.314	1.101.770	-429.386	-165.510	44.670	-550.224
2001	60.827	277.889	180.019	518.735	478.562	563.588	69.323	1.111.473	-417.735	-285.699	110.696	-592.738
2002	34.720	352.973	165.052	552.746	309.402	477.582	58.396	845.380	-274.682	-124.609	106.656	-292.634
2003	69.807	433.279	269.803	772.889	394.980	614.557	45.853	1.055.390	-325.173	-181.278	223.950	-282.501
2004	93.388	290.232	444.142	827.762	602.691	798.000	55.674	1.456.365	-509.303	-507.768	388.468	-628.603
2005	102.586	315.912	474.134	892.632	611.667	840.753	49.754	1.502.194	-509.101	-524.841	424.380	-609.562
2006	149.137	311.772	412.515	873.424	685.256	961.297	54.036	1.700.589	-536.119	-649.525	358.479	-827.165
2007	518.593	521.232	261.344	1.301.169	790.412	1.601.256	71.069	2.462.737	-271.819	-1.080.024	190.275	-1.161.568
2008	727.038	628.108	780.214	2.135.360	1.216.223	2.301.914	100.412	3.618.549	-489.185	-1.673.806	679.802	-1.483.189
2009	343.129	655.501	534.109	1.532.739	1.037.348	1.512.721	81.813	2.631.888	-694.219	-857.226	452.296	-1.099.149
2010	538.612	660.501	995.707	2.194.337	1.460.163	2.280.031	140.237	3.880.433	-922.034	-1.619.532	855.470	-1.686.096
2011*	972.619	782.881	1.061.606	2.817.100	1.620.537	3.049.034	179.542	4.849.113	-647.918	-2.266.153	882.058	-2.032.013
Ago-11*	676.380	473.990	727.503	1.877.873	970.637	1.952.996	124.747	3.048.380	-294.257	-1.479.006	602.756	-1.170.507
Ago-12*	570.758	633.846	672.824	1.877.428	1.199.288	1.570.436	99.219	2.868.937	-628.530	-936.584	573.605	-991.509

*Cifras preliminares proveídas por el Sistema de Ordenamiento Fiscal Impositivo Aduanero (SOFIA) de la D.N.A.

Fuente: Departamento de Economía Internacional, Sub Gerencia General de Política Monetaria.

Por último, el saldo comercial con el Uruguay fue superavitario en USD 573,6 millones, inferior en 4,8% al registrado a agosto del año 2011 y que fuera de USD 602,7 millones. Habría que considerar que el saldo del intercambio comercial con este país podría estar distorsionado debido a operaciones de exportación que en realidad tienen como destino final un tercer país, sin embargo en los despachos aduaneros se consigna como país de destino el Uruguay.

B.2.1. Exportaciones.

A agosto del 2012, la colocación de rubros nacionales en el bloque regional totalizó USD 1.877,4 millones, similar a los USD 1.877,9 millones a agosto del año anterior. La participación de este bloque en el total de nuestras exportaciones fue del 54,9%, con relación al 48,4% que representaba a agosto del 2011.

Al mes de agosto del 2012 se ha exportado al Mercosur soja por un valor de USD 987,9 millones, con una disminución del 12,6% con relación a los USD 1.130,2 millones a agosto del año anterior, asimismo, aceites vegetales por un valor de USD 67,6 millones, 14,2% inferior a lo exportado a agosto del 2011 y que alcanzó USD 78,8 millones, en tanto que los cereales totalizaron USD 385,0 millones, 73% superior frente a los USD 222,6 millones a agosto del 2011. Por su parte, el rubro carne se exportó, a agosto de este año por valor de USD 60,6 millones, superior en 69,6% a las remesadas a agosto del 2011 y que alcanzara USD 35,7 millones.

Tabla Nº 27: Exportaciones Registradas Acumuladas.
 Agosto 2011*/Agosto 2012*.
 En Miles de Dólares.

Rubros	Argentina			Brasil			Uruguay		
	2011*	2012*	Var. %	2011*	2012*	Var. %	2011*	2012*	Var. %
Algodón	0	0	0,0	0	0	0,0	40	75	87,5
Soja	488.813	391.211	-20,0	19.731	54.375	175,6	621.612	542.348	-12,8
Aceites Veg.	38.889	33.698	-13,3	33.137	31.329	-5,5	6.781	2.620	-61,4
Harinas	44.100	52.554	19,2	6.695	3.962	-40,8	17.405	13.902	-20,1
Cereales	17.650	26.322	49,1	150.653	273.942	81,8	54.318	84.773	56,1
Carne	0	0	0,0	35.710	60.559	69,6	0	0	0,0
Maderas	6.119	5.582	-8,8	10.104	8.946	-11,5	4.825	4.261	-11,7
Otros	80.809	61.391	-24,0	217.960	200.733	-7,9	22.522	24.845	10,3
Total	676.380	570.758	-15,6	473.990	633.846	33,7	727.503	672.824	-7,5
Rubros	Total MERCOSUR			Resto del Mundo			Total		
	2011*	2012*	Var. %	2011*	2012*	Var. %	2011*	2012*	Var. %
Algodón	40	75	87,5	14.212	37.671	165,1	14.252	37.746	164,8
Soja	1.130.156	987.934	-12,6	637.913	395.990	-37,9	1.768.069	1.383.924	-21,7
Aceites Veg.	78.807	67.647	-14,2	130.044	66.201	-49,1	208.851	133.848	-35,9
Harinas	68.200	70.418	3,3	198.067	98.167	-50,4	266.267	168.585	-36,7
Cereales	222.621	385.037	73,0	41.587	48.596	16,9	264.208	433.633	64,1
Carne	35.710	60.559	69,6	612.712	472.699	-22,9	648.422	533.258	-17,8
Maderas	21.048	18.789	-10,7	45.830	43.735	-4,6	66.878	62.524	-6,5
Otros	321.291	286.969	-10,7	319.010	378.672	18,7	640.301	665.641	4,0
Total	1.877.873	1.877.428	0,0	1.999.376	1.541.731	-22,9	3.877.249	3.419.159	-11,8

Cifras preliminares proveídas por el Sistema de Ordenamiento Fiscal Impositivo Aduanero (SOFIA) de la D.N.A.

Fuente: Departamento de Economía Internacional, Subgerencia General de Política Monetaria.

Al mes de agosto del 2012 se exportaron a la Argentina bienes por valor de USD 570,8 millones, con una disminución del 15,6% con respecto a los USD 676,4 millones en el mismo periodo del año anterior. Esta disminución en las exportaciones se debió a los menores envíos de semillas oleaginosas, aceites vegetales, prendas de vestir, papel, cartón y sus manufacturas, maderas, pieles y cueros, muebles y sus partes, frutos comestibles y cigarrillos por un total de USD 120,4 millones. Por otro lado, los rubros que registran alza son harinas, cereales, plásticos y sus manufacturas, los demás productos de origen animal, aceites esenciales y calzados por un total de USD 18,4 millones.

Tabla Nº 28: Exportaciones a Argentina- Acumuladas.
En Miles de Dólares.

	Agosto-2011*	Agosto-2012*	Variación Ponderada Absoluta	Variación Acumulada Interanual	Participación en la Var. Acumulada Interanual
Total por Rubros	676.380	570.758	-105.622	-15,6	-15,6
<u>En Alza</u>	<u>70.450</u>	<u>88.809</u>	<u>18.359</u>	<u>26,1</u>	<u>2,7</u>
Harinas	44.100	52.554	8.454	19,2	1,2
Cereales	17.650	26.322	8.672	49,1	1,3
Plásticos y sus manufacturas	7.301	7.702	401	5,5	0,1
Productos de origen animal	1.139	1.435	296	26,0	0,0
Aceites esenciales	215	562	347	161,4	0,1
Calzados	45	234	189	420,0	0,0
<u>En Baja</u>	<u>577.905</u>	<u>457.495</u>	<u>-120.410</u>	<u>-20,8</u>	<u>-17,8</u>
Semillas oleaginosas	494.661	392.460	-102.201	-20,7	-15,1
Aceites vegetales	38.889	33.698	-5.191	-13,3	-0,8
Prendas de vestir	13.599	9.721	-3.878	-28,5	-0,6
Papel, cartón y manufacturas	9.251	6.184	-3.067	-33,2	-0,5
Maderas	6.119	5.582	-537	-8,8	-0,1
Pieles y cueros	5.103	4.491	-612	-12,0	-0,1
Muebles y mobiliario médico	6.827	4.449	-2.378	-34,8	-0,4
Frutos comestibles	2.658	910	-1.748	-65,8	-0,3
Cigarrillos	798	0	-798	-100,0	-0,1
<u>Otros</u>	<u>28.025</u>	<u>24.454</u>	<u>-3.571</u>	<u>-12,7</u>	<u>-0,5</u>

*Cifras preliminares proveídas por el Sistema de Ordenamiento Fiscal Impositivo Aduanero (SOFIA) de la D.N.A.

Fuente: Departamento de Economía Internacional, Subgerencia General de Política Monetaria.

El 33,8% del total exportado al Mercosur tuvo como destino Brasil, país que recibió productos nacionales por un total de USD 633,8 millones, lo que representa un aumento del 33,7% respecto al total exportado en el mismo periodo del año anterior en que se había remesado bienes por valor de USD 474,0 millones. Este aumento en las ventas al vecino país se debió a los mayores envíos de cereales, semillas oleaginosas, carne, prendas de vestir, aceites esenciales, preparaciones alimenticias y muebles y sus partes por un total de USD 190,4 millones. Los rubros que registran baja son aceites vegetales, plásticos y sus manufacturas, caucho y sus manufacturas, harinas, papel, cartón y sus manufacturas y pieles y cueros por un total de USD 28,7 millones.

Tabla Nº 29: Exportaciones a Brasil- Acumuladas.
En Miles de Dólares.

	Agosto-2011*	Agosto-2012*	Variación Ponderada Absoluta	Variación Acumulada Interanual	Participación en la Var. Acumulada Interanual
Total por Rubros	473.990	633.846	159.856	33,7	33,7
En Alza	<u>232.332</u>	<u>422.748</u>	<u>190.416</u>	<u>82,0</u>	<u>40,2</u>
Cereales	150.653	273.942	123.289	81,8	26,0
Semillas oleaginosas	24.336	61.727	37.391	153,6	7,9
Carne	35.710	60.559	24.849	69,6	5,2
Prendas de vestir	11.231	11.319	88	0,8	0,0
Aceites esenciales	3.862	6.790	2.928	75,8	0,6
Preparaciones alimenticias	5.438	5.774	336	6,2	0,1
Muebles y sus partes	1.102	2.637	1.535	139,3	0,3
En Baja	<u>106.983</u>	<u>78.313</u>	<u>-28.670</u>	<u>-26,8</u>	<u>-6,0</u>
Aceites vegetales	33.137	31.329	-1.808	-5,5	-0,4
Plásticos y sus manufacturas	44.923	31.126	-13.797	-30,7	-2,9
Caucho y sus manufacturas	14.169	9.550	-4.619	-32,6	-1,0
Harinas	6.695	3.962	-2.733	-40,8	-0,6
Papel, cartón y manuf.	2.012	1.394	-618	-31	-0,1
Pieles y cueros	6.047	952	-5.095	-84,3	-1,1
Otros	<u>134.675</u>	<u>132.785</u>	<u>-1.890</u>	<u>-1,4</u>	<u>-0,4</u>

*Cifras preliminares proveídas por el Sistema de Ordenamiento Fiscal Impositivo Aduanero (SOFIA) de la D.N.A.

Fuente: Departamento de Economía Internacional, Subgerencia General de Política Monetaria.

Por su parte, las exportaciones al Uruguay a agosto de este año totalizaron USD 672,8 millones, con una disminución del 7,5 con relación a los USD 727,5 millones que representaba a agosto del año 2011.

B.2.2. Importaciones.

El total importado desde el Mercosur fue de USD 2.868,9 millones, inferior en 5,9% a lo registrado a agosto del año anterior en que se había importado bienes por valor de USD 3.048,4 millones. La participación de este bloque en el total de nuestras importaciones fue

del 41,7% comparado al 40,9% que representaba a agosto del 2011, constituyéndose el primero en importancia.

Tabla Nº 30: Importaciones Registradas Acumuladas
Agosto 2011*/Agosto 2012*
En Miles de Dólares.

Rubros	Argentina			Brasil			Uruguay		
	2011*	2012*	Var. %	2011*	2012*	Var. %	2011*	2012*	Var. %
Combust. y lub.	293.597	550.770	87,6	233.418	137.099	-41,3	32.132	22.600	-29,7
M y Ap. Mec.	51.951	52.951	1,9	357.291	215.530	-39,7	575	788	37,0
M y Ap. Eléct.	19.760	15.469	-21,7	84.527	80.120	-5,2	2.576	3.783	46,9
Vehículos	42.058	51.078	21,4	175.853	109.674	-37,6	518	138	-73,4
Abonos	11.571	6.663	-42,4	208.596	172.903	-17,1	22.122	16.757	-24,3
Papel	38.750	17.658	-54,4	65.960	56.024	-15,1	6.468	5.739	-11,3
Caucho	9.238	7.394	-20,0	71.438	51.726	-27,6	1.816	3.145	73,2
Otros	503.712	497.305	-1,3	755.913	747.354	-1,1	58.540	46.269	-21,0
Total	970.637	1.199.288	23,6	1.952.996	1.570.430	-19,6	124.747	99.219	-20,5
Rubros	Total MERCOSUR			Resto del Mundo			Total		
	2011*	2012*	Var. %	2011*	2012*	Var. %	2011*	2012*	Var. %
Combust. y lub.	559.147	710.469	27,1	387.764	450.084	16,1	946.911	1.160.553	22,6
M y Ap. Mec.	409.817	269.269	-34,3	724.736	625.530	-13,7	1.134.553	894.799	-21,1
M y Ap. Eléct.	106.863	99.372	-7,0	1.247.534	949.870	-23,9	1.354.397	1.049.242	-22,5
Vehículos	218.429	160.890	-26,3	520.122	528.691	1,6	738.551	689.581	-6,6
Abonos	242.289	196.323	-19,0	66.759	74.912	12,2	309.048	271.235	-12,2
Papel	111.178	79.421	-28,6	38.401	35.460	-7,7	149.579	114.881	-23,2
Caucho	82.492	62.265	-24,5	102.353	87.429	-14,6	184.845	149.694	-19,0
Otros	1.318.165	1.290.928	-2,1	1.319.615	1.250.931	-5,2	2.637.780	2.541.859	-3,6
Total	3.048.380	2.868.937	-5,9	4.407.284	4.002.907	-9,2	7.455.664	6.871.844	-7,8

*Cifras preliminares proveídas por el Sistema de Ordenamiento Fiscal Impositivo Aduanero (SOFIA) de la D.N.A.

Fuente: Departamento de Economía Internacional, Subgerencia General de Política Monetaria.

Se ha importado del Mercosur combustibles y lubricantes por un valor de USD 710,5 millones, significando un aumento del 27,1% con relación a los USD 559,1 millones a agosto del año pasado.

El rubro maquinarias y aparatos mecánicos totalizó USD 269,3 millones, con una disminución del 34,3% frente a los USD 409,8 millones a agosto del 2011.

Por su parte, las compras de maquinarias y aparatos eléctricos a agosto de este año alcanzaron USD 99,4 millones, 7% inferior a las adquisiciones realizadas en el mismo periodo del año anterior y que alcanzaran USD 106,9 millones.

El rubro vehículos y sus partes se importaron a agosto de este año por valor de USD 160,9 millones, 26,3% inferior a las compras realizadas en el mismo periodo del año anterior y que alcanzara USD 218,4 millones.

Las importaciones desde la Argentina a agosto del 2012 fueron por USD 1.199,3 millones, con un aumento del 23,6% con relación a los USD 970,6 millones registradas a agosto del año anterior.

En tanto, desde el Brasil se importaron por valor de USD 1.570,4 millones, con una disminución del 19,6% con relación a los USD 1.953,0 millones registradas a agosto del 2011.

Por otro lado, desde el Uruguay hubo compras a agosto del 2012 por valor de USD 99,2 millones, cifra inferior en 20,5% a la registrada en el mismo periodo del año 2011 y que alcanzara USD 124,7 millones.

B.3. Comercio Exterior Registrado con China Continental.

La relación de comercio con China Continental a agosto del 2012 resultó deficitaria en USD 1.814,4 millones, inferior en 19,9% al déficit registrado en el mismo periodo del 2011, que fue de USD 2.264,7 millones.

El total importado desde China Continental fue de USD 1.838,4 millones, 19,6% inferior a lo registrado en agosto del 2011 y que alcanzara USD 2.287,2 millones, en tanto que nuestras exportaciones totalizaron USD 23,9 millones, 6,4% superior a lo registrado en agosto del 2011 y que alcanzara USD 22,5 millones.

Cabe señalar que la participación de China Continental en el total de nuestras importaciones fue del 26,8% con relación al 30,7% que representaba en el mismo periodo del 2011.

Tabla Nº 31: Importaciones desde China Continental – Acumuladas.
En Miles de Dólares.

	Agosto-2011*	Agosto-2012*	Variación Ponderada Absoluta	Variación Acumulada Interanual	Participación en la Var. Acumulada Interanual
Total por Rubros	2.287.242	1.838.363	-448.879	-19,6	-19,6
<u>En Alza</u>	<u>282.125</u>	<u>323.783</u>	<u>41.658</u>	<u>14,8</u>	<u>1,8</u>
Vehículos, tractores y sus partes	100.411	111.958	11.547	11,5	0,5
Prendas de vestir	52.512	53.473	961	1,8	0,0
Productos químicos orgánicos	40.870	53.162	12.292	30,1	0,5
Productos de las industrias químicas	25.950	29.327	3.377	13,0	0,1
Tejidos de punto	21.010	26.542	5.532	26,3	0,2
Plásticos y sus manufacturas	15.418	20.953	5.535	35,9	0,2
Inst. de óptica, fotografía, cinematog.	12.427	13.163	736	5,9	0,0
Manufacturas de hierro	8.859	10.279	1.420	16,0	0,1
Papel, cartón y sus manufacturas	4.668	4.928	260	5,6	0,0
<u>En Baja</u>	<u>1.874.997</u>	<u>1.406.591</u>	<u>-468.406</u>	<u>-25,0</u>	<u>-20,5</u>
Máquinas y aparatos eléctricos	1.010.497	736.210	-274.287	-27,1	-12,0
Máquinas y aparatos mecánicos	467.618	378.063	-89.555	-19,2	-3,9
Juguetes	302.696	208.743	-93.953	-31,0	-4,1
Caucho y sus manufacturas	55.129	48.549	-6.580	-11,9	-0,3
Calzados y botines	25.702	23.186	-2.516	-9,8	-0,1
Aparatos de relojería	7.193	6.166	-1.027	-14,3	0,0
Aceites esenciales	6.162	5.675	-487	-7,9	0,0
Otros	<u>130.120</u>	<u>107.988</u>	<u>-22.132</u>	<u>-17,0</u>	<u>-1,0</u>

*Cifras preliminares proveídos por el Sistema de Ordenamiento Fiscal Impositivo Aduanero (SOFIA) de la D.N.A.

Fuente: Departamento de Economía Internacional, Sub Gerencia General de Política Monetaria.

La disminución de las importaciones provenientes de China Continental se debió a las menores compras de Máquinas y aparatos eléctricos, rubro que representó 12% de la disminución de las importaciones totales desde este país, que a agosto del 2012 acumularon una caída de 19,6%; Máquinas y aparatos mecánicos, Juguetes, Caucho y sus manufacturas, Calzados y botines, Aparatos de relojería y Aceites esenciales, que disminuyeron por valor de USD 468,4 millones.

Los rubros que registran alza son Vehículos, tractores y sus partes, Prendas de vestir, Productos químicos orgánicos, Productos de las industrias químicas, Tejidos de punto,

Plásticos y sus manufacturas, Instrumentos de óptica, Manufacturas de hierros y Papel, cartón y sus manufacturas que se incrementaron por valor de USD 41,7 millones.

C. Producción y Precios Internacionales.

C.1. Soja.

El Departamento de Agricultura de Estados Unidos (USDA) elaboró su informe sobre la cosecha mundial de soja en la campaña 2012/13, situándolas en 271,0 millones de toneladas, superior en 14,6 millones de toneladas a la registrada en la temporada anterior cuando alcanzara 236,4 millones de toneladas, con existencias finales de 58,5 millones de toneladas contra los 55,2 millones de toneladas del ciclo 2011/12.

Para los Estados Unidos se prevé una cosecha de 87,2 millones de toneladas, superior en 4,8% a los 83,2 millones de toneladas en 2011/12.

En el caso de la Argentina, la cosecha de soja 2012/13 fue estimada en 55,0 millones de toneladas, superior en 32,5% a los 41,5 millones de toneladas de la campaña anterior, mientras que en Brasil la previsión 2012/13 es de 78 millones de toneladas superior en 19,1% con relación a los 65,5 millones de toneladas de la campaña 2011/2012.

Un dato importante es el salto que dan en la nueva temporada las importaciones de China que, según el USDA, alcanzarán 61 millones de toneladas, revalidando así su posición central como fundamento alcista para los precios de la oleaginosa.

Gráfico N° 33: Evolución de la Producción, el Consumo y el Precio Mundial de la Soja.

En Millones de Toneladas.

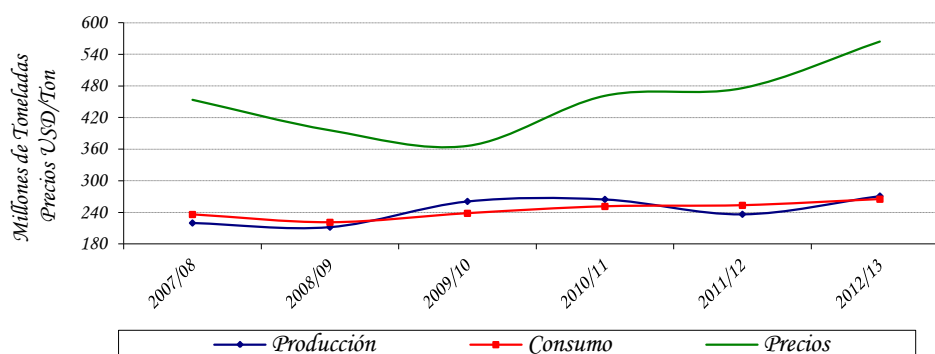

Obs.: La producción y el consumo están expresados en toneladas. Los precios en USD/Ton.

Fuente: Departamento de Agricultura de los EE. UU. (USDA).

Tabla N° 34: Producción y Procesamiento Mundial de Semilla de Soja.
En Millones de Toneladas.

Concepto/Período	2007/08	2008/09	2009/10	2010/11	2011/12	2012/13
Producción	219,9	212,0	260,8	264,7	236,4	271,0
Consumo	236,0	221,1	238,8	251,3	253,4	265,0
Stock Final	47,4	44,0	59,5	70,1	55,2	58,5

Fuente: Departamento de Agricultura de los EE.UU.(USDA).

C.2. Carne.

El Departamento de Agricultura de Estados Unidos (USDA) previó una mayor producción mundial de carne a partir del 2013, principalmente debido a la alta demanda mundial que elevará la importación del producto.

El análisis aseguró demanda y precios altos hasta el 2020, si bien, la producción de carnes rojas y blancas de Estados Unidos caerá en este año 2012, así como el consumo per cápita.

Con las exportaciones fuertes y los precios altos, los productores comenzarán a expandir su producción, por eso la estimación de que en 2013 habrá más carne en el mundo y esa expansión se mantendrá a lo largo de la década.

Para este año 2012 se espera que la producción mundial crezca hasta los 248,6 millones de toneladas, 1,8% superior a las del año pasado, cuando alcanzara 244,2 millones de toneladas.

El mayor crecimiento se registrará en la producción de carne de cerdo que crecerá hasta los 104,3 millones de toneladas y la de aves que subirá un 2,1% (87,4 millones de toneladas).

Frente a esto, la producción de carne de vacuno se mantendrá estable, con crecimientos de apenas un 0,2%, cifrándose en 57 millones de toneladas. Esto podría explicarse porque el USDA prevé que en 2012 el consumo de carne de vacuno se estanque en 55,6 millones de toneladas.

El comercio mundial de carne podría crecer en un 3,3% hasta los 25,9 millones de toneladas, fundamentalmente copado por la carne de aves y la de vacuno.

Se espera que el consumo mundial de estos productos alcance 243,4 millones de toneladas, superior en 0,9% a las registrada en del año 2011, que había alcanzado 241,1 millones de toneladas.

Tabla N° 33: Oferta y Demanda Mundial de Carnes
 Bovina, Porcina y Aviar.
 En Millones de Toneladas.

Concepto/Periodo	2008	2009	2010	2011	2012
Producción	229,3	232,4	242,5	244,2	248,6
Consumo	225,1	227,8	237,3	241,1	243,4

Fuente: Fuente: Departamento de Agricultura de los EE.UU.(USDA).

En agosto del 2012, la cotización promedio de la soja en el mercado de Chicago se ubicó en USD 619,9 por tonelada. Este precio significó un aumento del 24,4% con relación al mismo mes del año 2011, en el cual la cotización de la oleaginosa se situaba en USD 498,5 por tonelada.

Gráfico N° 34: Evolución del Precio de la Soja
 En USD/Ton.

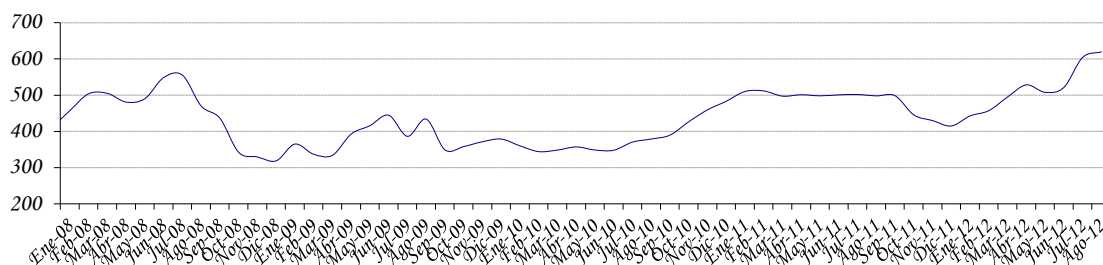

Fuente: Departamento de Economía Internacional, Sub Gerencia General de Política Monetaria (en base a cifras de Reuters).

En agosto del 2012, el precio promedio de la carne en el mercado de Australia fue de USD 3.657,0 la tonelada disminuyendo la cotización en 4,1% con respecto al precio promedio de agosto del año 2011, cuando fuera de USD 3814,4 por tonelada.

Gráfico N° 35: Evolución del Precio de la Carne
En USD/Ton.

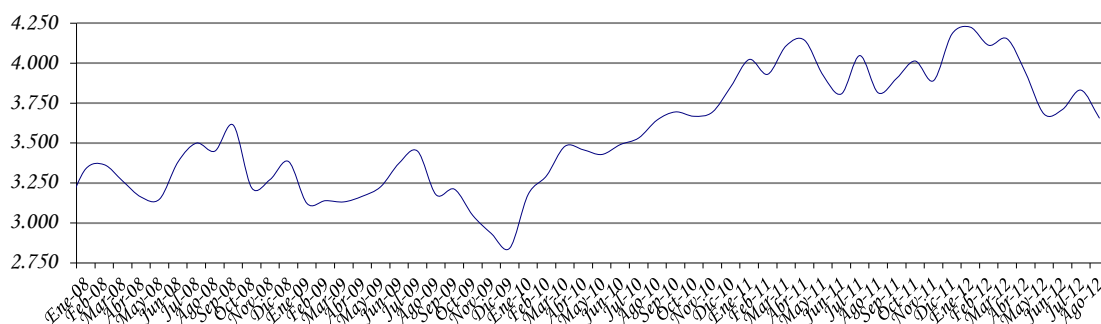

Fuente: Departamento de Economía Internacional, Sub Gerencia General de Política Monetaria (en base a cifras de Reuters).

En agosto del 2012, el precio promedio del grano de maíz en el mercado de Chicago fue de USD 316,2 la tonelada, aumentando la cotización de este producto en 13,3% con respecto al precio promedio de agosto del año 2011, cuando fuera de USD 279,1 por tonelada.

Gráfico N° 36: Evolución del Precio del Maíz.
En USD/Ton.

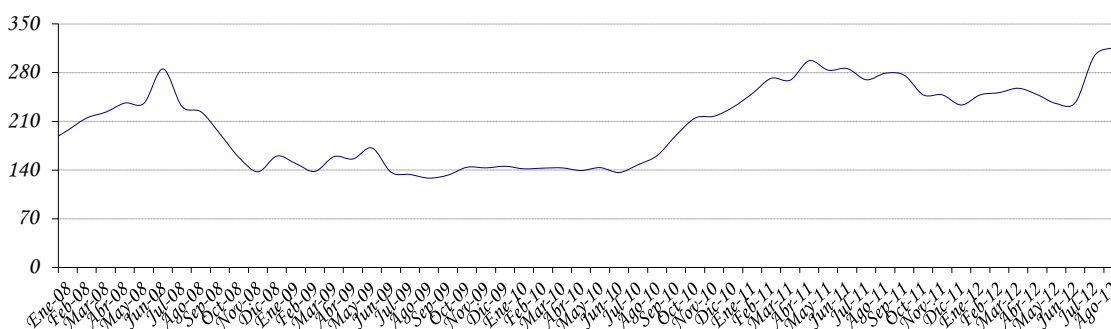

Fuente: Departamento de Economía Internacional, Sub Gerencia General de Política Monetaria (en base a cifras de Reuters).

En el mes de agosto del 2012, la cotización promedio del trigo en el mercado de Chicago se ubicó en USD 322,0 por tonelada, significando un aumento del 22,7% con relación al mismo mes del año 2011, en el cual la cotización se situaba en USD 262,5 por tonelada.

Gráfico N° 37: Evolución del Precio del Trigo.
En USD/Ton.

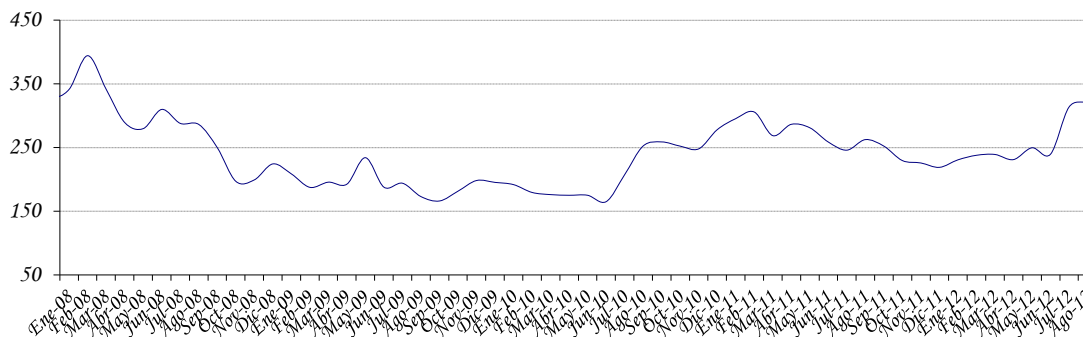

Fuente: Departamento de Economía Internacional, Sub Gerencia General de Política Monetaria (en base a cifras de Reuters).

En tanto que el sésamo, en el mes de agosto de este año, registró un precio promedio en el mercado de la India de USD 1.447,6 la tonelada, significando un incremento del 21,4% con relación al mismo mes del año 2011, cuando fuera de USD 1.192,7 por tonelada.

Gráfico N° 38: Evolución del Precio del Sésamo.
En USD/Ton.

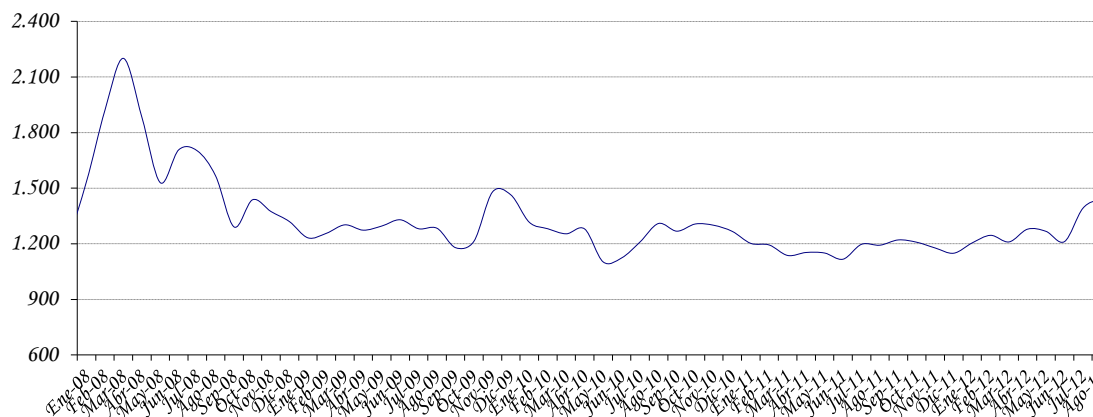

Fuente: Departamento de Economía Internacional, Sub Gerencia General de Política Monetaria (en base a cifras de Reuters).

En el mes de agosto del 2012, el precio promedio de la fibra de algodón en el mercado de Nueva York fue de USD 1.631,4 la tonelada, con una disminución del 28,7% con respecto al precio promedio de agosto del 2011, cuando fuera de USD 2.286,9 por tonelada.

Gráfico N° 39: Evolución del Precio del Algodón
USD/Ton.

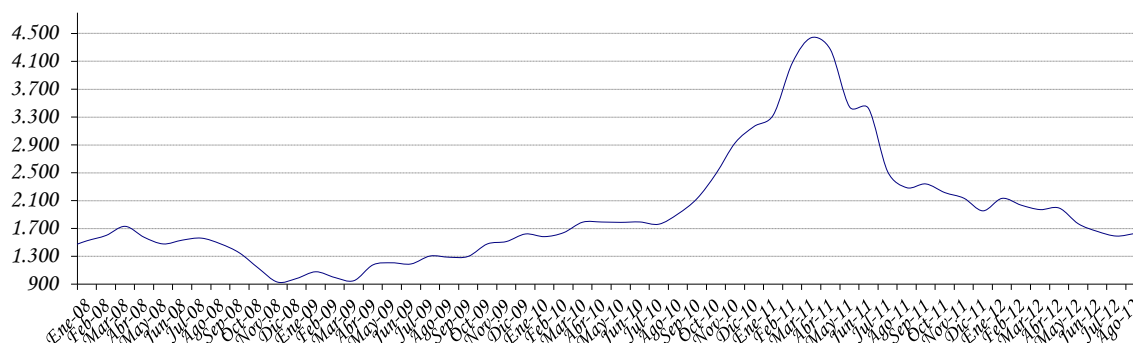

Fuente: Departamento de Economía Internacional, Sub Gerencia General de Política Monetaria (en base a cifras de Reuters).

En agosto del 2012, el precio promedio del girasol en el mercado de Sudáfrica fue de USD 667,8 la tonelada, aumentando la cotización en 20,8% con respecto al precio promedio de agosto del año 2011, cuando fuera de USD 552,6 por tonelada.

Gráfico N° 40: Evolución del Precio del Girasol
En USD/Ton.

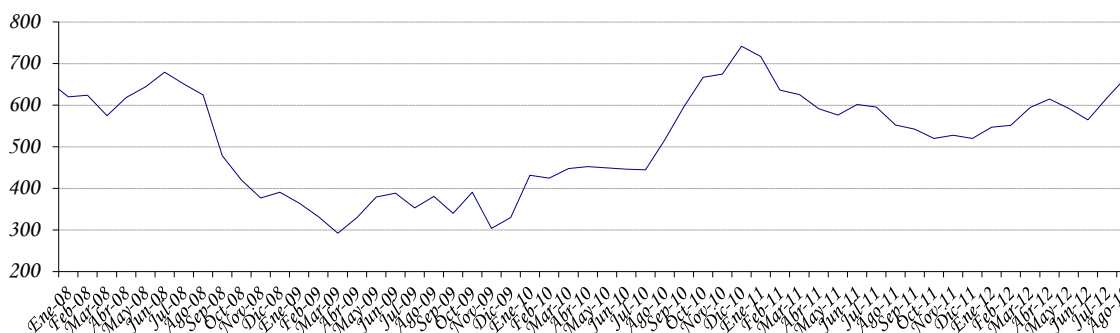

Fuente: Departamento de Economía Internacional, Sub Gerencia General de Política Monetaria (en base a cifras de Reuters).

Así mismo, en el mes de agosto del 2012, la cotización promedio del arroz en el mercado de Tailandia se ubicó en USD 567,7 por tonelada, significando un incremento del 3,9% con relación al mismo mes del año 2011, en el cual la cotización se situaba en USD 546,2 por tonelada.

Gráfico N° 41: Evolución del Precio del Arroz
En USD/Ton.

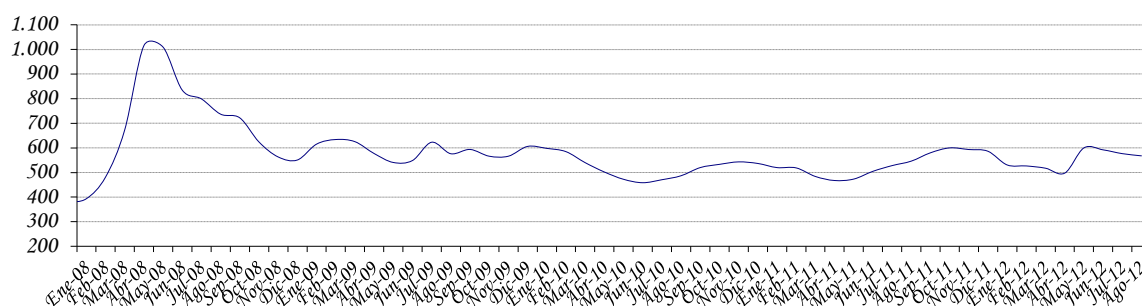

Fuente: Departamento de Economía Internacional, Subgerencia General de Política Monetaria (en base a cifras de Reuters).

C.3. Precio del Petróleo.

En el mes de agosto del 2012, la cotización promedio del precio internacional del petróleo tipo Brent se ubicó en USD 113,8 por barril, lo que implica un aumento del 11,1% en el precio con relación a la cotización del mes pasado y que fuera de USD 102,4 por barril.

El paso de la tormenta tropical "Isaac" ha forzado el cierre del 80% de la producción petrolera y de buena parte de la refinación de crudo, lo que ha empujado el precio del barril al alza.

El cierre de refinerías de petróleo y de plataformas de explotación en la zona del Golfo de México ha contribuido al aumento del precio del crudo que se registra en los mercados internacionales.

La tormenta tropical Isaac ha forzado el cierre preventivo de al menos seis refinerías, la suspensión de casi el 80% de la producción de crudo y del 50% de la extracción de gas natural en la zona del Golfo

Gráfico N° 42: Evolución del Precio Internacional del Petróleo Brent.
USD/Baril.

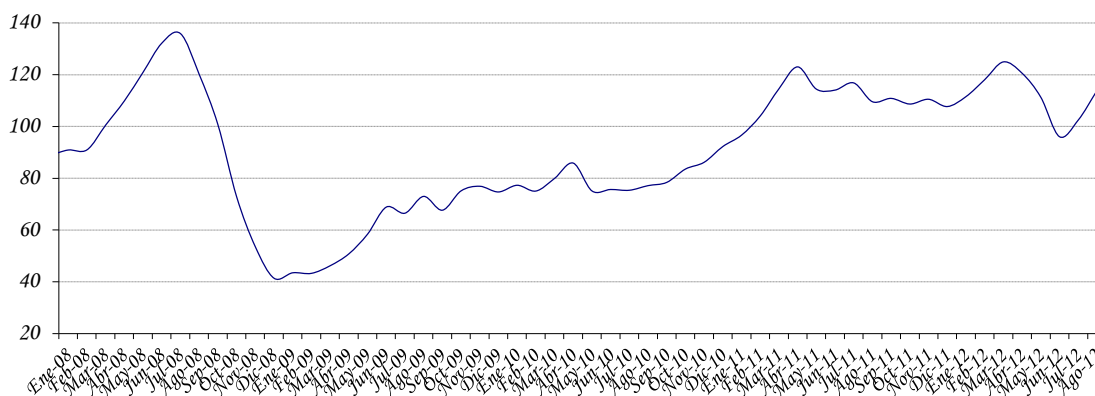

Fuente: Departamento de Economía Internacional, Sub Gerencia General de Política Monetaria (en base a cifras de Reuters).

C.4. Términos de intercambio.

Los términos de intercambio (TDI)¹⁵ están definidos como la relación entre los precios de los productos de exportación y los precios de los productos de importación. La importancia de este índice para el Paraguay, por ser una economía pequeña y abierta, surge de la dependencia del país a las fluctuaciones de precios mundiales.

El gráfico que se presenta a continuación señala la evolución del índice para los últimos 10 años. Un incremento del TDI reflejaría un mejoramiento en las cuentas externas del país y una disminución lo contrario. Este índice presentó un incremento en agosto del 2012 de 0,7% y en términos acumulados del 5,6%, en tanto que en términos interanuales arrojó una disminución del 6,6%.

¹⁵ TDI es el precio relativo del bien exportado, es decir la cantidad de unidades de un bien que se intercambia en el mercado internacional por unidad del otro bien. En la práctica, cada país importa y exporta muchos bienes, no solo uno, razón por la cual el precio de las exportaciones se calcula como un número índice de los precios de las exportaciones. De igual manera el precio de las importaciones se calcula como un número índice de los precios de las importaciones.

Gráfico N° 43: Evolución mensual del Término de Intercambio.
Índices 1994 = 100.

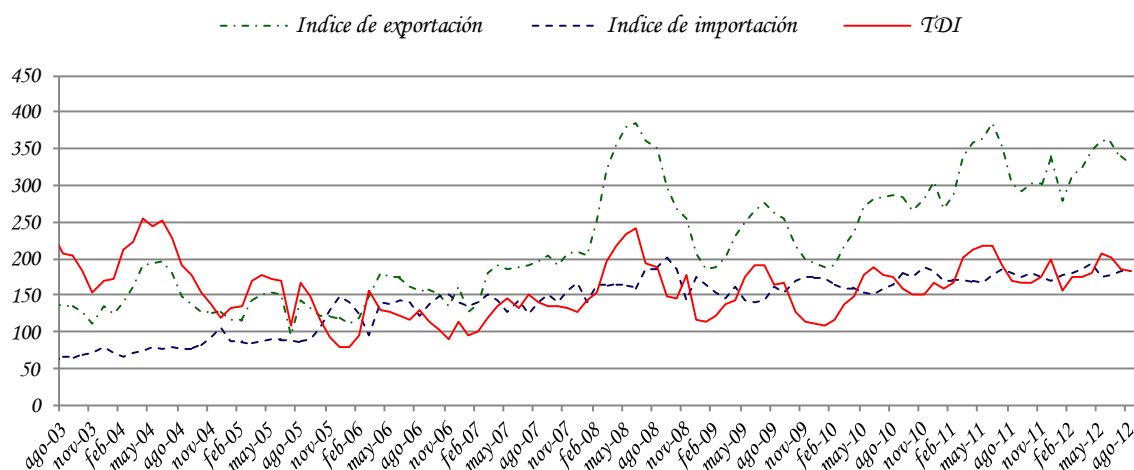

Fuente: Departamento de Economía Internacional, Sub Gerencia General de Política Monetaria (en base a cifras del SOFLA)

D. Deuda Pública Financiera Externa registrada en SIGADE (Sistema de Gestión y Análisis de deuda externa)

El saldo de la deuda pública externa del Paraguay al 31 de agosto de 2012, medido en dólares norteamericanos, asciende a USD 2.182,3 millones. Se observa una disminución de 0,01% con respecto al saldo de julio de 2012 y de 4,7% con respecto al mismo mes del año anterior.

Durante el mes de agosto se registró una transferencia neta negativa de USD 4 millones, los desembolsos fueron USD 16,5 millones y los servicios totales USD 20,5 millones. Con estos resultados, los desembolsos y pagos acumulados al mes de agosto de 2012 suman USD 63,1 millones y USD 179,6 millones respectivamente, con lo que durante el período se verificaron desembolsos netos negativos de USD 116,5 millones.

E. ANEXOS

ESTIMADOR CIFRAS DE NEGOCIOS (ECN) |
DE PARAGUAY

JULIO 2012

ESTIMADOR CIFRAS DE NEGOCIOS (ECN) DE PARAGUAY

La actual dinámica económica exige contar con índices sintéticos que permitan analizar la coyuntura económica. Esta necesidad de contar con un indicador de la evolución de la producción de corto plazo del sector real de la economía, llevó a explorar nuevas fuentes de información, lo que permitió desarrollar el Estimador Cifras de Negocios (ECN).

El ECN pretende entregar señales en el corto plazo sobre la evolución de las ventas de algunas Ramas de Actividad Económica en términos agregados, como la Industria Manufacturera, el Comercio y demás Servicios, compilando información sobre el comportamiento de las ventas de las empresas de mayor envergadura en cada sector económico incluido en el Indicador. El ECN se entrega a nivel global permitiendo que obren las compensaciones de los sesgos inevitables que existen en las series de corto plazo. Este indicador no pretende constituirse, ni sustituir al cálculo del PIB, el cual es el agregado macroeconómico de mayor importancia para interpretar el comportamiento de la economía.

I. ESTIMADOR CIFRAS DE NEGOCIOS (ECN).

I.1. Comportamiento del ECN¹.

I.1.1. Nivel general.

Comportamiento al mes de julio del año 2012.

El Estimador Cifras de Negocios (ECN) registró en el mes de julio de 2012 una variación interanual de 4,1%, inferior al 8,4% observado en el mismo mes del año 2011². Con este resultado, luego del estancamiento verificado en el mes de mayo y de la retracción registrada en el mes de junio del corriente, el Estimador presenta nuevamente un desarrollo favorable en su comportamiento interanual. De esta manera en lo que va del presente año, el ECN acumula una tasa de crecimiento de 0,5%³. (Ver TABLA I.1.).

Respecto a la evolución promedio de los últimos doce meses, el ECN presentó una tasa interanual de crecimiento de 2,9% en el mes de julio de 2012⁴. Esta tasa se ubicó por debajo del 12,5% registrado en el mes de julio de 2011, y también fue inferior a la tasa de 3,2% observada en el mes de junio del corriente año.

¹ En base a cifras preliminares, sujetas a revisión.

² Compara las ventas del mes, con respecto a las ventas del mismo mes del año anterior.

³ Compara las ventas acumuladas al mes de referencia, con respecto a las ventas acumuladas al mes de referencia del año anterior.

⁴ Esta tasa se calcula a partir del promedio móvil de 12 meses del índice del ECN.

El comportamiento del ECN en términos interanuales al mes de julio de 2012 estuvo marcado por los siguientes desarrollos. Por un lado, por el buen desenvolvimiento exhibido por las ventas de la rama de los Servicios, y en menor medida por el desempeño de las ventas de la rama Comercial, y por otro parte, por el desarrollo registrado en la rama Industrial Manufacturera, que ha exhibido una retracción en su comportamiento.

En tal sentido, y en términos globales, la rama Comercial experimentó desarrollos interanuales levemente positivos en sus ventas, en el período de referencia. No obstante, al interior de la misma se registraron comportamientos mixtos. Así, en las sub-ramas comerciales dedicadas a la venta de bienes durables, como la venta de vehículos, se observó desenvolvimientos desfavorables, en tanto que la venta de equipamiento para el hogar mostró desarrollos favorables. Por su parte, la venta de semidurables y las prendas de vestir exhibieron desenvolvimientos desfavorables. Se destaca el desenvolvimiento muy favorable del expendio de alimentos, bebidas y tabaco.

Por otra parte, se puede señalar que las ventas de materiales de construcción exhibieron desenvolvimientos favorables, según se desprende de las cifras registradas por las mismas en el mes de julio del corriente año. (Ver TABLA I.3.).

Entretanto, la rama Industrial Manufacturera observó, en términos generales, un estancamiento en su desenvolvimiento, respecto a igual período del año anterior. Sin embargo, al interior de la misma se registraron comportamientos dispares. Por una parte, se observó comportamientos positivos en las ventas relacionadas al grupo de las otras industrias manufactureras, en especial, químicos, químicos farmacéuticos, la fabricación de metales comunes, la fabricación de minerales no metálicos y la fabricación de

TABLA I.1.: Estimador Cifras de Negocios (ECN).

Indice general				
Periodo	Indice Serie original	Variación porcentual		
		Mensual	Interanual	Acumulado
2011^{1/}				
ene-11	145,4	-14,3	14,9	14,9
feb-11	137,0	-5,7	8,4	11,6
mar-11	152,2	11,1	10,8	11,4
abr-11	134,3	-11,8	8,6	10,7
may-11	172,3	28,3	16,5	12,0
jun-11	156,0	-9,4	11,2	11,9
jul-11	146,1	-6,4	8,4	11,4
ago-11	164,2	12,4	9,4	11,1
sep-11	162,8	-0,9	7,7	10,7
oct-11	158,4	-2,7	1,7	9,7
nov-11	168,6	6,5	2,9	9,0
dic-11	184,3	9,3	8,7	8,9
2012^{1/}				
ene-12	155,5	-15,6	7,0	7,0
feb-12	142,5	-8,4	4,0	5,5
mar-12	147,7	3,6	-3,0	2,5
abr-12	127,3	-13,8	-5,2	0,7
may-12	172,3	35,4	0,0	0,5
jun-12	151,7	-11,9	-2,8	0,0
jul-12	152,0	0,2	4,1	0,5

^{1/} Sujeto a revisión, en base a cifras preliminares.

GRAFICO I.1.: Estimador Cifras de Negocios (ECN).



TABLA I.2.: Estimador Cifras de Negocios (ECN).

Indice general			
Periodo	Indice Promedio móvil ^{2/}	Variación porcentual	
		Mensual	Interanual
2011^{1/}			
ene-11	145,5	1,1	14,3
feb-11	146,4	0,6	13,5
mar-11	147,7	0,8	12,7
abr-11	148,5	0,6	12,5
may-11	150,6	1,4	12,7
jun-11	151,9	0,9	12,6
jul-11	152,8	0,6	12,5
ago-11	154,0	0,8	11,9
sep-11	155,0	0,6	11,1
oct-11	155,2	0,1	10,3
nov-11	155,6	0,3	9,0
dic-11	156,8	0,8	8,9
2012^{1/}			
ene-12	157,6	0,5	8,3
feb-12	158,1	0,3	8,0
mar-12	157,7	-0,2	6,8
abr-12	157,1	-0,4	5,8
may-12	157,1	0,0	4,4
jun-12	156,8	-0,2	3,2
jul-12	157,3	0,3	2,9

^{1/} Sujeto a revisión, en base a cifras preliminares.

^{2/} Promedio móvil 12 meses.

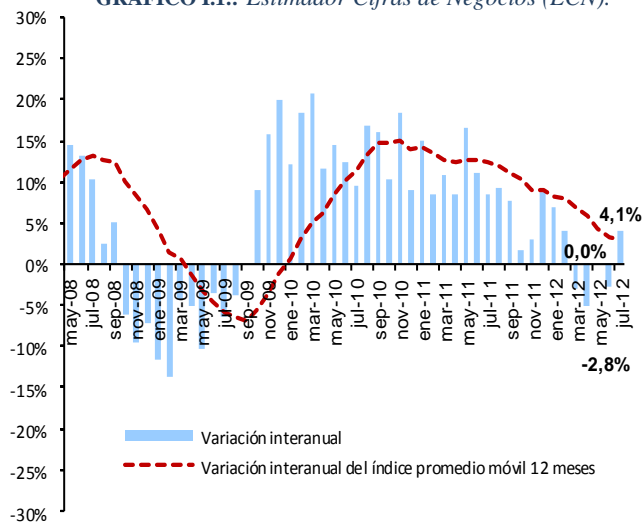
Fuente: Dpto. Cuentas Nacionales y Mercado Interno.

productos textiles y prendas de vestir.

Por otro lado, la elaboración de productos alimenticios, bebidas y tabacos, la fabricación de productos metálicos, de plásticos y la fabricación productos de papel, registraron desenvolvimientos desfavorables, atenuando el desempeño positivo de los grupos anteriores.

Por último, la rama de los Otros Servicios, en conjunto, registró comportamientos favorables en términos interanuales en el referido período. Al interior de la misma, se observó por una parte, que algunas sub-ramas exhibieron un buen perfil de crecimiento, como es el caso de los servicios de comunicación (en especial la telefonía móvil), los servicios de transporte de pasajeros y de carga, los servicios a las empresas, los servicios a los hogares y los servicios de energía eléctrica y agua. Mientras que otras sub-ramas exhibieron un perfil de crecimiento más moderado, tal como, los servicios de los hoteles y restaurantes.

Empleo.

El número de personas ocupadas registró un alza del 1,5%, en términos interanuales, en el segundo trimestre del año 2012 respecto a igual período del año anterior⁵.

El mayor empleo en este período estuvo explicado por la mayor absorción de mano de obra del sector secundario (por el menor peso relativo del sector primario, en el área de referencia). No obstante, se observa un menor dinamismo en la generación de nuevo empleo,

⁵ Principales Resultados de la Encuesta Continua de Empleo de Asunción y Central Urbano de la **Dirección General de Estadística, Encuestas y Censos (DGEEC)**. Esta encuesta tiene por objetivo generar estadísticas que permitan realizar un seguimiento continuo (trimestral), de las principales características del mercado laboral. La cobertura geográfica abarca personas que residen en hogares particulares de Asunción y Áreas Urbanas del Departamento Central, cuya población económicamente activa (PEA) representa cerca del 40% de la PEA Nacional y un poco más del 60% de la PEA Urbana.

**TABLA I.3.: Estimador Cifras de Negocios (ECN).
Sub-ramas comerciales
Porcentaje de variación interanual
(Sobre valores constantes)**

Subramas comerciales ^{1/}	jul-11	ago-11	sep-11	oct-11	nov-11	dic-11	ene-12	feb-12	mar-12	abr-12	may-12	jun-12	jul-12
Hiper, supermercados, distribuidoras y otros	7,1	5,7	3,3	6,2	10,5	14,0	8,7	16,9	21,2	15,9	18,8	13,5	15,3
Grandes tiendas, prendas de vestir	7,1	6,4	6,7	-12,4	-3,8	3,7	-20,0	-17,6	-15,8	6,9	-6,2	-3,1	-7,8
Equipamiento del hogar	18,5	9,6	7,2	8,9	16,9	17,6	9,0	11,1	6,1	9,2	7,4	2,0	5,3
Venta de vehículos	31,7	35,1	33,2	23,0	16,7	12,2	-7,0	-12,2	-29,6	-13,7	-14,6	-13,1	-6,4
Venta de combustibles	12,9	21,5	13,5	0,1	2,8	0,1	0,2	-3,0	-5,0	-23,9	-7,1	-7,6	-3,5
Productos farmacéuticos	14,1	24,8	20,5	-6,4	12,7	15,8	42,6	-8,9	-2,5	-22,1	-2,6	-9,6	-0,4
Venta de gas	22,5	9,4	19,4	6,3	1,9	-4,0	11,1	12,5	-14,3	-11,8	-8,3	-5,0	0,5
Materiales de construcción	-1,0	-0,7	-7,1	-2,5	4,9	6,4	1,3	-6,8	-16,3	-20,7	2,5	-17,6	4,6

^{1/} Sujeto a revisión, en base a cifras preliminares.

^{2/} En base a las ventas declaradas por las grandes empresas, en la Subsecretaría de Estado de Tributación.
Porcentaje de variación en términos interanuales, sobre valores constantes.

Fuente: Dpto. Cuentas Nacionales y Mercado Interno.

**GRAFICO I.2.: Estimador Cifras de Negocios (ECN).
Sub-ramas comerciales
Promedio móvil 12 meses
Porcentaje de variación interanual**

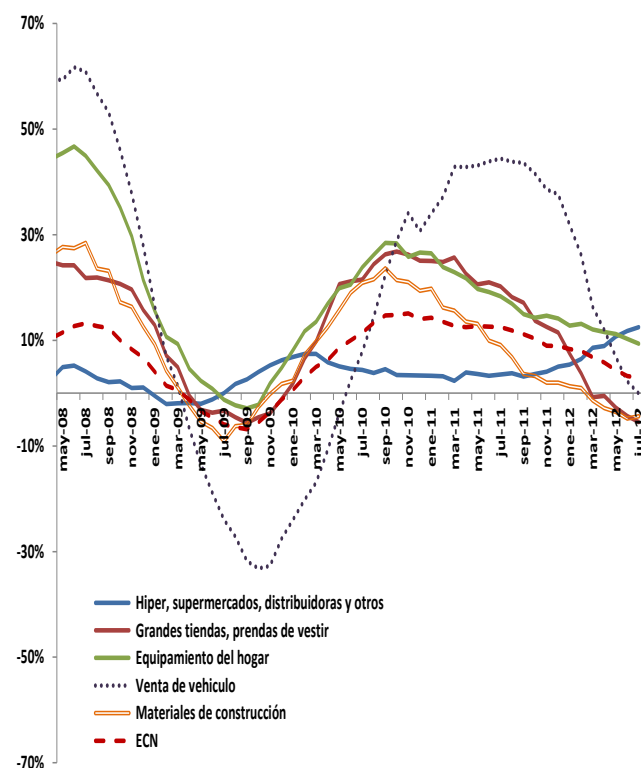

Fuente: Dpto. Cuentas Nacionales y Mercado Interno.

reflejo del bajo estímulo en la creación de nuevo empleo del sector terciario, en especial del sector comercio.

Este desenvolvimiento en el mercado laboral representó un incremento promedio de alrededor de 18.290 nuevos puestos de trabajo, en el segundo trimestre de 2012 en relación al mismo período del año anterior.

Las empresas unipersonales fueron las que exhibieron el mayor dinamismo en la creación de nuevos empleos, mientras que las grandes empresas presentaron poco dinamismo. Por otro lado, en las empresas medianas y pequeñas se perdieron empleos. (Ver TABLA I.5.).

Con respecto al ingreso medio mensual percibido por las personas ocupadas en las diferentes ramas económicas, se puede apuntar que el mismo experimentó, en términos nominales, un incremento interanual de 6,6% en el segundo trimestre de 2012, respecto a igual período del año anterior. (Ver TABLA I.6.).

En términos reales el ingreso medio mensual experimentó un incremento medio de 2,8% en el período de referencia, muy por debajo del 18,5% observado en el mismo trimestre del año anterior.

Por su parte, la tasa de desempleo abierto se situó en 8,3%, en el segundo trimestre de 2012, por encima de la tasa de 7,2% observada en el mismo período del año anterior, reflejo de la menor capacidad de absorción de mano de obra del mercado laboral. (Ver GRÁFICO I.3.).

De esta manera, el desenvolvimiento del mercado laboral, con una expansión del empleo y de ingreso real medio mensual, aunque a un menor ritmo de crecimiento y con tendencia de desaceleración, ha dotado de cierta capacidad de compra al mercado de bienes y servicios, que no ha sido suficiente para sostener el volumen de ventas de las empresas, en términos acumulados.

TABLA I.4.: Población de 10 años y más de edad, Ocupada^{1/}. Según rama económico y por Trimestre. (% de Variación del Número de personas).

Sector económico	% Var. interanual					
	I-11/I-10	II-11/II-10	III-11/III-10	IV-11/IV-10	I-12/I-11	II-12/II-11
Total	2,4	2,5	3,9	5,7	1,7	1,5
Primario	(4,0)	(18,9)	(34,4)	(33,2)	22,0	(9,2)
Secundario	(5,4)	4,5	7,1	11,4	8,5	2,5
Terciario	4,7	2,7	3,9	5,0	(0,4)	1,4

Fuente: En base a datos de la Encuesta Continua de Empleo (ECE), de la Dirección General de Estadística, Encuestas y Censos (DGEEC).

GRÁFICO I.3.: Tasa de desempleo abierto (% de desempleo por trimestre).

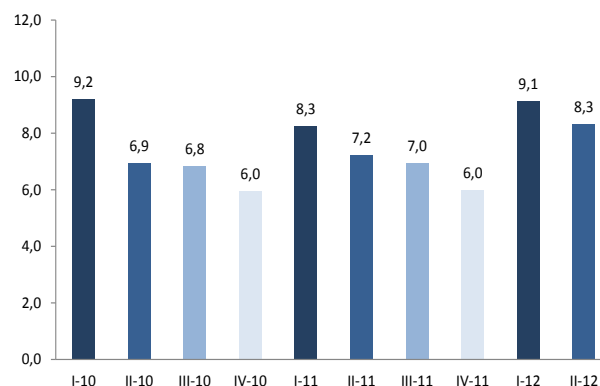

Fuente: En base a datos de la Encuesta Continua de Empleo (ECE), de la Dirección General de Estadística, Encuestas y Censos (DGEEC).

TABLA I.5.: Población de 10 años y más de edad, Ocupada^{1/}. Según tamaño de la empresa, de la ocupación principal. (% de Variación del Número de personas ocupadas).

Tamaño de la empresa	% Var. interanual					
	I-11/I-10	II-11/II-10	III-11/III-10	IV-11/IV-10	I-12/I-11	II-12/II-11
Total	2,4	2,5	3,9	3,2	1,7	1,5
Sólo	(14,1)	(9,4)	(4,9)	2,0	6,0	14,2
2 a 5 personas	1,3	(3,0)	(13,1)	(14,2)	(10,8)	(5,4)
6 a 50 personas	19,3	(1,7)	1,0	(10,1)	(12,7)	(15,6)
51 y más de 500 personas	9,8	38,1	12,6	33,8	18,1	1,0
Empleado doméstico	8,7	(6,5)	(4,0)	(4,6)	0,5	11,3

Fuente: En base a datos de la Encuesta Continua de Empleo (ECE), de la Dirección General de Estadística, Encuestas y Censos (DGEEC).

Comentarios finales.

Como resultado del comportamiento de las ventas globales en el mes de julio de 2012, luego del estancamiento observado en mayo y de la retracción registrada en los meses de marzo, abril y junio del corriente año, el ECN presentó nuevamente un desenvolvimiento positivo, derivado principalmente del buen desenvolvimiento exhibido por las ventas de la rama de los Servicios, y en menor medida por el desempeño de las ventas de la rama Comercial, atenuado por el desarrollo registrado en la rama Industrial Manufacturera, que ha exhibido un estancamiento en su comportamiento.

Por su parte, el mercado laboral observó una expansión moderada del empleo y del ingreso real medio mensual, con tendencia a desacelerarse, lo que ha dotado de cierta capacidad de compra al mercado de bienes y servicios, pero que no ha sido suficiente para sostener el volumen de ventas de las empresas, en términos acumulados.

Cabe destacar, que se percibe señales desfavorables sobre el comportamiento de los agentes económicos, respecto a sus expectativas, considerando que los indicadores del consumo e inversión, exhibieron desenvolvimientos poco contundentes para mantener el ritmo de expansión que se venía registrando. Así, la venta de vehículos observó desenvolvimientos desfavorables, mientras que, la venta de equipamiento para el hogar mostró desarrollos moderadamente favorables. Por otra parte, la venta de materiales de construcción presentó signos positivos de comportamiento, en tanto que la importación de bienes de capital exhibió signos negativos. Por su parte, la importación de bienes intermedios viene registrando tasas positivas, aunque menores, denotando una desaceleración.

GRAFICO I.4.: Población de 10 años y más de edad, Ocupada.
(% de Variación del Número de personas ocupadas por trimestre).

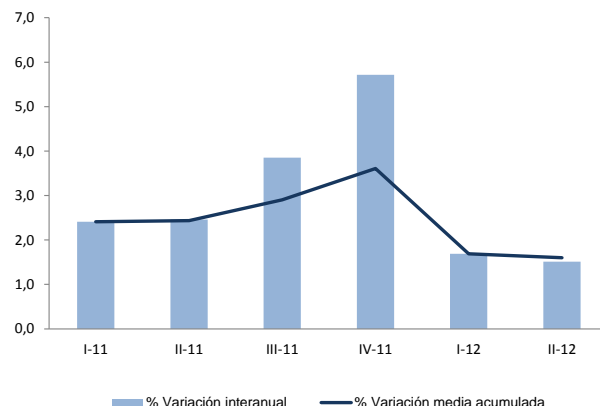

Fuente: En base a datos de la Encuesta Continua de Empleo (ECE), de la Dirección General de Estadística, Encuestas y Censos (DGEEC).

TABLA I.6.: Promedio del ingreso mensual, de la ocupación principal, de la población de 10 años y más de edad, por trimestre.
(% de Variación del Ingreso medio mensual).

Concepto	% Var. interanual					
	I-11/I-10	II-11/II-10	III-11/III-10	IV-11/IV-10	I-12/I-11	II-12/II-11
Ingreso nominal medio mensual	17,2	29,5	16,6	22,0	18,3	6,6
Índice de Precios al Consumidor	9,2	9,4	9,0	5,6	4,0	3,7
Ingreso real medio mensual	7,3	18,5	7,0	15,6	13,7	2,8

Fuente: En base a datos de la Encuesta Continua de Empleo (ECE), de la Dirección General de Estadística, Encuestas y Censos (DGEEC).

GRAFICO I.5.: Promedio del ingreso nominal mensual.
(% de Variación del ingreso nominal medio mensual por trimestre).

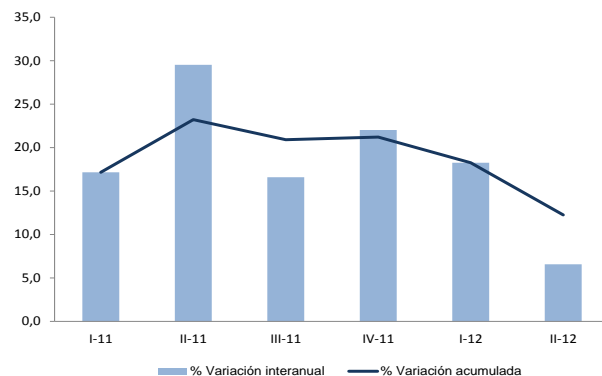

Fuente: En base a datos de la Encuesta Continua de Empleo (ECE), de la Dirección General de Estadística, Encuestas y Censos (DGEEC).

La demanda interna se ha estancado al séptimo mes del corriente año, conforme se desprende de la evolución del ECN, concomitante con el

menor volumen de déficit comercial acumulado en este periodo.

GRAFICO I.6.: Estimator Cifras de Negocios (ECN).
Sub-ramas comerciales

Índice real - variación interanual de la serie original e interanual del promedio móvil 12 meses

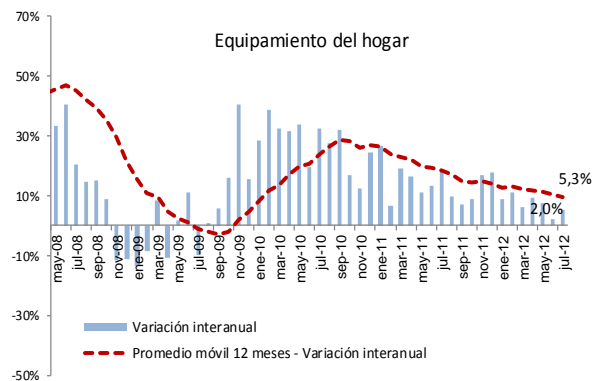
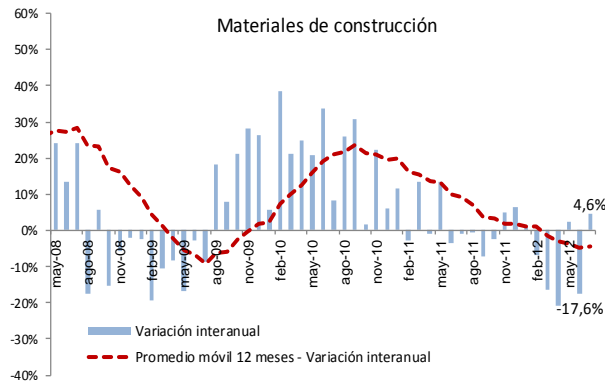
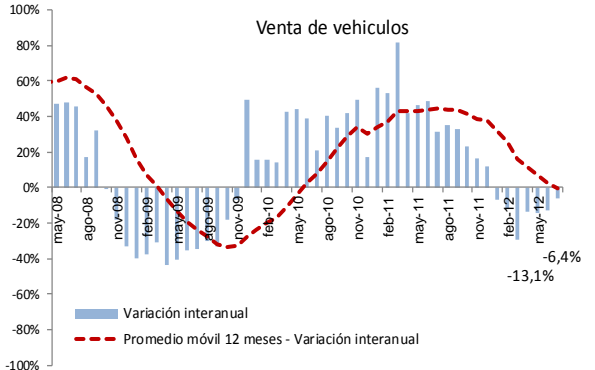
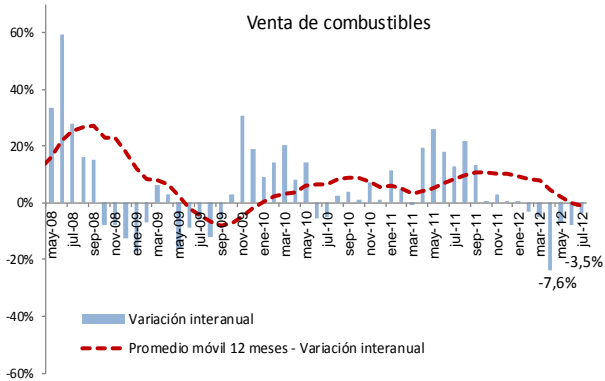
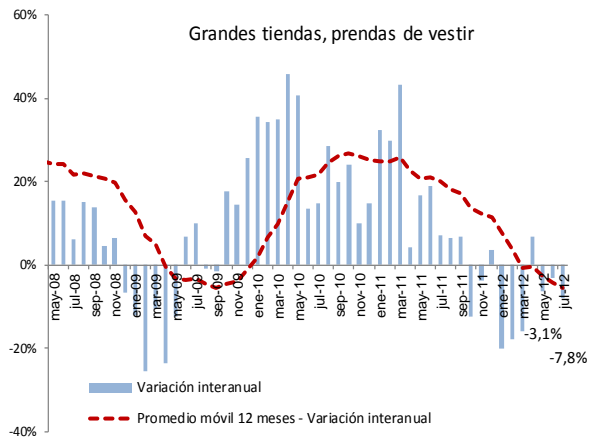
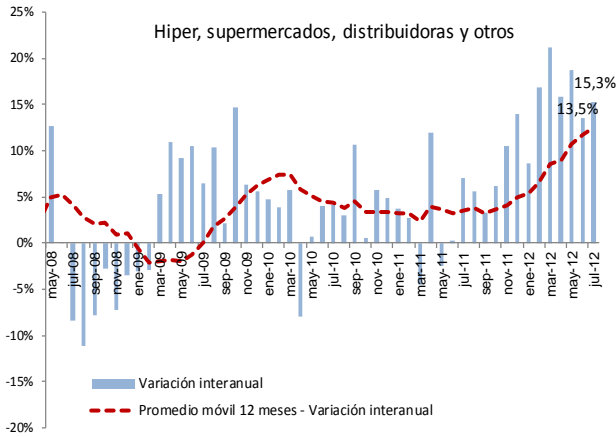

APÉNDICE

ESTADÍSTICO

(Notas Explicativas y Cuadros)

Notas explicativas del apéndice estadístico

Cuadros 1 al 16	Sector real: El objetivo básico de la presentación de los cuadros del sector real, es proporcionar una visión general del comportamiento económico de este sector de la economía, con énfasis en los indicadores macroeconómicos de síntesis, de salarios y de precios, que son los más utilizados por economistas e instituciones públicas y privadas, que buscan conocer los aspectos resaltantes del comportamiento global de la economía.
Cuadro 1	Producto interno bruto a precios de comprador por sectores económicos: Serie del producto interno bruto (PIB) y del valor agregado bruto por rama de actividad económica, en valores constantes de 1994.
Cuadro 2	Producto interno bruto a precios de comprador por sectores económicos: Serie del producto interno bruto (PIB) y del valor agregado bruto por rama de actividad económica, en valores corrientes.
Cuadro 3	Evolución del producto interno bruto a precios de comprador: Tasas de variación por rama de actividad económica y global en términos interanuales.
Cuadro 4	Estructura económica: Estructura productiva del valor agregado bruto por rama de actividad económica, en valores constantes de 1994.
Cuadro 5	Producto interno bruto por tipo de gasto. Millones de guaraníes corrientes y constantes (1994): Serie anual de los principales componentes del PIB por destino final.
Cuadros 6 y 6 (continuación)	Producto interno bruto trimestral por sectores económicos. Serie del producto interno bruto trimestral por rama de actividad económica, en valores constantes de 1994. Evolución del producto interno bruto trimestral: Tasas de variación por rama de actividad económica y global en términos interanuales.
Cuadros 7 y 7 (continuación)	Producto interno bruto trimestral por tipo de gasto. Serie del producto interno bruto trimestral por tipo de gasto, en valores constantes de 1994. Evolución del producto interno bruto trimestral: Tasas de variación tipo de gasto y global en términos interanuales.
Cuadro 8	Producto interno bruto a precios de comprador, producto interno bruto por habitante: Estos indicadores están expresados en dólares corrientes y en dólares constantes del año 1994, en la serie histórica 1991 en adelante.
Cuadro 9	Indicador Mensual de la Actividad Económica del Paraguay (IMAEP): Serie del Indicador Mensual de la Actividad Económica del Paraguay (IMAEP). Este indicador pretende entregar señales en el corto plazo sobre la evolución de la economía en términos constantes. Su período base es el año 1994, - Año 1994 = 100 - . El IMAEP incorpora información preliminar y no incluye la totalidad de las informaciones para las actividades económicas que integran el Producto Interno Bruto, por lo que debe considerarse como un indicador de tendencia o dirección de la economía paraguaya en el corto plazo. Los índices publicados en forma mensual sufren de modificaciones periódicas producto de la actualización de los datos, dada que estos no se agotan en el momento de su publicación.
Cuadro 10	Estimador Cifras De Negocios (ECN): el ECN pretende entregar señales en el corto plazo sobre la evolución de las ventas de algunas Ramas de Actividad Económica en términos agregados, como la Industria Manufacturera, el Comercio y demás Servicios, compilando información sobre el comportamiento de las ventas de las empresas de mayor envergadura en cada sector económico incluido en el Indicador. El ECN se entrega a nivel global permitiendo que obren las compensaciones de los sesgos inevitables que existen en las series de corto plazo. Este indicador no pretende constituirse, ni sustituir al cálculo del PIB, el cual es el agregado macroeconómico de mayor importancia para interpretar el comportamiento de la economía.
Cuadro 10 a	Estimador Cifras de Negocios (ECN)- Índice Real Sub-ramas comerciales: Los índices del Estimador Cifras de Negocios desagregados por sub-ramas comerciales, pretende entregar señales de la evolución de las ventas en términos reales de las siguientes sub-ramas comerciales: Hiper, supermercados, distribuidoras y otros; Grandes tiendas, prendas de vestir; Equipamientos para el hogar; Venta de vehículos; Venta de combustibles; Productos farmacéuticos y la Venta de gas. Estos índices reales se encuentran enmarcados dentro de la metodología y cobertura muestral descriptas en la Metodología del Estimador Cifras de Negocios.

Cuadro 11	Evolución del salario mínimo legal: Serie del salario mínimo legal establecido por Decreto del Poder Ejecutivo en guaraníes corrientes y en guaraníes constantes de 1980. Así como también en forma de índice tanto en términos nominales como reales (base 1980=100), calculado utilizando el índice de precio al consumidor (IPC).
Cuadro 12	Índice de sueldos y salarios: Evolución del índice nominal de sueldos y salarios, a nivel general así como también de las principales ramas de actividad económica del país, tanto de empresas del sector público como del privado. Para el cálculo del índice se toma como período base el año 2001 - Año base 2001=100 -.
Cuadro 13	Índice nominal de tarifas y precios: Índices de precios correspondiente a servicios básicos (electricidad, agua y teléfono), combustibles (nafta común, nafta súper y gasoil), y tarifa de pasaje urbano del Área Metropolitana de Asunción.
Cuadro 14	Índice de precios al consumidor (IPC): Por principales agrupaciones y a nivel general. Este índice mide las variaciones de precios a lo largo del tiempo de una canasta de consumo fija, correspondiente al Área Metropolitana de Asunción, (base 2007=100) y con una muestra representativa de 450 productos, clasificados por finalidad de gastos del consumo. Las variaciones del índice general se presentan en forma mensual, acumulada e interanual.
Cuadro 14a	Índice de Precios al Consumidor (IPC). Inflación total, inflación bienes transables s/fyv, inflación bienes no transables, inflación bienes nacional, e inflación bienes importados s/fyv.: Evolución de los índices de precios de la canasta según sea todos los bienes transados en la economía, y excluyendo de estos bienes las frutas y verduras. Evolución de los índices de precios de la canasta según sean los bienes nacionales, y los bienes de origen importado excluyendo las frutas y verduras.
Cuadro 14b	Índice de Precios al Consumidor (IPC).Inflación total, inflación bienes alimenticios, inflación bienes alimenticios s/fyv, inflación bienes distintos de alimentos, inflación total de bienes, inflación de servicios, inflación de renta, e inflación servicios y renta. Evolución del índice de precios de los bienes alimenticios, bienes alimenticios excluyendo las frutas y verduras, bienes distintos de los alimentos, y el índice total de bienes. Evolución del índice de precios de los servicios, renta (alquiler), y el índice total de servicios y renta.
Cuadro 15	Índice de precios al consumidor. Inflación total, inflación subyacente y subyacente (X1). Subyacente: excluye de la canasta del IPC las frutas y verduras. Subyacente (X1): además de excluir a las frutas y verduras no incorpora los servicios tarifados y combustibles.
Cuadros 16 y 16 (continuación)	Índice de precios al consumidor (IPC): Por principales grupos dentro de cada agrupación. Se presentan los índices a nivel de 20 grupos, dentro de las 7 principales agrupaciones.
Cuadro 17	Índice de precios del productor (IPP): Serie del Índice de Precios del Productor (IPP) de cobertura nacional, que mide la evolución de precios de bienes transados en la economía en el primer canal de comercialización. Incluye bienes nacionales como bienes importados. La agregación del IPP se realizó de acuerdo a la Clasificación Central de Productos (CPC), basado fundamentalmente en las características físicas de los bienes.
Cuadros 18 al 27	Sector monetario: Las variables monetarias presentan los datos financieros de una economía de manera a facilitar el análisis de los pasivos monetarios del país, en particular, la evaluación del comportamiento de los agregados monetarios y su interacción con la actividad económica en general. Además, los datos monetarios revisten particular importancia porque facilitan la formulación, ejecución y supervisión de la política monetaria y con ello poder anticipar los efectos reales o nominales de la implementación de las distintas medidas de política económica adoptadas. Los datos referidos a variables monetarias se basan en las cuentas del “Panorama Monetario” que consolida las cuentas del Banco Central y las del Sistema Bancario. Estas variables reflejan la cantidad de pasivos monetarios del país y cuales son las fuentes de cambio (expansión ó contracción). También sirven para reflejar el grado de profundización financiera de la economía a fin de determinar la importancia relativa de las unidades institucionales creadoras de “pasivos monetarios”.

Cuadro 18	<p>Balance monetario del Banco Central del Paraguay (BCP):</p> <p>Activos internacionales netos: Activos en el exterior del BCP menos los pasivos del BCP con el exterior.</p> <p>Los activos internos netos Comprenden:</p> <ul style="list-style-type: none">✓ Crédito neto al sector público: Créditos menos los depósitos al gobierno general y al resto del sector público. El gobierno general incluye la administración central, las entidades descentralizadas y la seguridad social. El resto del sector público incluye a las empresas públicas y a los gobiernos locales.✓ Crédito neto al sistema bancario: Préstamos menos los depósitos del sistema bancario con el BCP.✓ Instrumento de regulación monetaria (IRM): Títulos-valores de deuda emitidos por el BCP, tales como letras de regulación monetaria y cartas de compromiso y call money pasivo.✓ Call money pasivo: Instrumento de deuda de corto plazo del BCP.✓ Otros activos y pasivos: Cuenta capital y reservas del BCP, crédito neto al resto del sistema financiero, pasivos externos de mediano y largo plazo y los activos y pasivos no clasificados. <p>Billetes y monedas en circulación (M0): Billetes y monedas emitidos por el BCP y en circulación en la economía.</p> <p>Reservas bancarias: Depósitos bancarios en moneda nacional en el BCP y los depósitos de encaje legal en moneda nacional de las empresas financieras en el BCP.</p> <p>Base monetaria: Billetes y monedas en circulación (M0) y las reservas bancarias en el BCP.</p>
Cuadro 19	<p>Instrumentos de regulación monetaria: Comprende montos y tasas de colocación, según plazos, así como también el rendimiento promedio ponderado de dichos instrumentos.</p>
Cuadro 20	<p>Operaciones cambiarias del Banco Central del Paraguay: Operaciones de compra y venta de divisas del BCP al sector financiero, sector público y otras operaciones (entidades binacionales, organismos multilaterales).</p>
Cuadro 21	<p>Agregados monetarios:</p> <p>Base Monetaria (BM): Billetes y monedas en circulación (M0) y las reservas bancarias en el BCP.</p> <p>Billetes y Monedas en Circulación (M0): Billetes y monedas emitidos por el BCP y en circulación en la economía.</p> <p>Medio Circulante (M1): Billetes y monedas en poder del público y los depósitos en cuenta corriente del sector privado. Los billetes y monedas en poder de público lo constituyen los billetes y monedas en circulación menos el efectivo en poder de los bancos.</p> <p>Depósitos de ahorro: Depósitos a la vista del sector privado en el sistema bancario.</p> <p>Depósitos a plazo: Depósitos del sector privado a plazo en el sistema bancario, basados en la emisión de instrumentos no negociables.</p> <p>Certificados de depósitos de ahorro (CDA): Certificados de depósitos del sector privado negociables con endoso emitidos por el sistema bancario y las empresas financieras.</p> <p>Oferta Monetaria (M2): Medio circulante (M1) y el cuasidinero. Este último, comprende los depósitos de ahorro, depósitos a plazo y los certificados de depósitos de ahorro.</p> <p>Depósitos en moneda extranjera: Depósitos en moneda extranjera del sector privado, ya sean en cuenta corriente, a la vista o a plazos.</p> <p>Oferta monetaria ampliada (M3): Oferta monetaria (M2), más los depósitos en moneda extranjera.</p>
Cuadro 22	<p>Agregados monetarios: Las tasas de variación mensual e interanual de los diferentes agregados monetarios (BM, M0, M1, M2, M3).</p>
Cuadro 23	<p>Depósitos del sector privado en el sistema bancario: Depósitos del sector privado tanto en moneda nacional como extranjera y su participación porcentual sobre el total de depósitos expresados en moneda nacional. Los depósitos en moneda nacional son los captados tanto por los bancos como por las empresas financieras. Los depósitos en moneda extranjera son los captados solamente por los bancos.</p>
Cuadro 24	<p>Depósitos totales en el sistema bancario: Depósitos del sector privado y del sector público tanto en moneda nacional como extranjera y su participación porcentual sobre el total de depósitos expresados en moneda nacional.</p>
Cuadro 25	<p>Crédito del sector bancario al sector privado: Total de saldos de los créditos, tanto en moneda nacional como en moneda extranjera, otorgados por el sistema bancario al sector privado.</p>
Cuadros 26	<p>Variación del crédito y depósitos del sector privado en el sistema bancario: Las variaciones mensuales e interanuales de los crédito y depósitos.</p>
Cuadros 27	<p>Variación del crédito y depósitos del sector privado en el sistema bancario en moneda extranjera: Las variaciones mensuales e interanuales de los crédito y depósitos en moneda extranjera.</p>
Cuadros 28 al 31	<p>Sector financiero: Proveen información al público respecto al desenvolvimiento de los bancos y otras entidades financieras del sistema financiero nacional. Así se provee información respecto a depósitos y créditos al sector privado, tasas de interés de los bancos y empresas financieras y evolución de la comercialización de valores financieros en la bolsa de valores.</p>

Cuadro 28 y 28 (continuación)	Tasas efectivas de interés: Promedio mensual de tasas activas y pasivas en porcentaje anual, en moneda nacional y extranjera, elaborados en base a informes mensuales recibidos de la Superintendencia de Bancos. Adicionalmente, se calcula el margen de intermediación o spread bancario, definido como la diferencia entre tasas activas y pasivas, además del call interbancario y del BCP, esto último solamente en moneda nacional.
Cuadro 29	Operaciones de la bolsa de valores de Asunción: Total de operaciones de la Bolsa de Valores de Asunción agrupados por instrumentos transados.
Cuadro 30	Principales indicadores del sistema bancario: Ratios mensuales de morosidad, solvencia, rentabilidad, eficiencia, liquidez e intermediación del sistema bancario nacional, elaborados en base a los balances consolidados de los bancos, proveídos por la Superintendencia de Bancos.
Cuadro 31	Principales indicadores de las empresas financieras: Ratios mensuales de morosidad, solvencia, rentabilidad, eficiencia, liquidez e intermediación de las empresas financieras, elaborados en base a los balances consolidados de las empresas, proveídos por la Superintendencia de Bancos.
Cuadro 32	Posición del BCP ante el sistema financiero: Registra los créditos otorgados por el BCP al sistema financiero y los depósitos que estas entidades mantienen en el BCP. La posición neta, si es negativa son obligaciones que el BCP tiene con el sistema financiero, en cambio, si es positiva sería los compromisos del sistema financiero con el BCP.
Cuadros 33 al 35	Sector fiscal: Se presenta el comportamiento de los gastos e ingresos de la Administración Central, así como el resultado fiscal (déficit/superávit). Al mismo tiempo se cuantifican las fuentes de financiamiento más importantes, como ser la deuda interna y la evolución de los depósitos del mismo en el BCP.
Cuadro 33	Deuda interna del sector público y privado con el Banco Central del Paraguay: Saldos de deudas con el BCP de las distintas instituciones (ministerios, entidades descentralizadas, gobiernos locales, empresas públicas y entidades del sector público financiero), tanto en moneda nacional como en moneda extranjera. Se utiliza el tipo de cambio contable del BCP de fin de mes.
Cuadro 34	Depósitos del sector público no financiero en el Banco Central del Paraguay: Depósitos que cada una de las instituciones del sector público tiene con el BCP, incluyendo depósitos en dólares al tipo de cambio contable del BCP a fin de mes.
Cuadro 35	Ejecución presupuestaria del Gobierno Central: Presentación de lo recaudado/obligado, elaborado a partir de informes del Ministerio de Hacienda. Se detallan los principales ingresos recaudados y gastos obligados del Gobierno Central, el total de los mismos y el déficit o superávit.
Cuadros 36 al 52	Sector externo: La economía Internacional puede ser dividida en dos grandes subcampos: el comercio internacional y las finanzas internacionales. El comercio internacional considera las transacciones reales de la economía internacional que implican movimiento físico de bienes o un compromiso tangible de recursos. El análisis financiero internacional pone el acento en el lado monetario de la economía internacional. Los cuadros del sector externo tienen informaciones respecto a ambas áreas. Se presentan las transacciones externas (balanza de pagos), por un lado, y las tenencias de activos y pasivos financieros externos (posición de inversión internacional), por el otro. Luego se encuentran los cuadros de exportaciones e importaciones, precios internacionales de algunos productos básicos, la deuda pública externa, los ingresos de divisas generados por las empresas binacionales y la colocación de reservas internacionales, también se detalla el stock de reservas internacionales y finalmente se presenta el cuadro referente al tipo de cambio nominal y real.
Cuadros 40 y 41	Posición de inversión internacional (PII): es elaborada principalmente conforme con las directrices de la quinta edición del <i>Manual de Balanza de Pagos (MBP5)</i> del Fondo Monetario Internacional. Los datos de la PII son consistentes con los correspondientes rubros de la cuenta financiera de la balanza de pagos y comprenden en principio todos los activos y pasivos entre los residentes en Paraguay y los no residentes. Los activos son desagregados en inversión directa en el extranjero, inversión de cartera, instrumentos financieros derivados, otra inversión (dividida en créditos comerciales, préstamos, moneda y depósitos y otros activos), y activos de reserva. Los pasivos son desagregados en inversión directa en la economía declarante, inversión de cartera, instrumentos financieros derivados, y otra inversión (dividida en créditos comerciales, préstamos, moneda y depósitos y otros pasivos).
Cuadros 42 y 43, 44	Exportaciones: Son utilizados despachos finiquitados proveídos por la Dirección Nacional de Aduanas (DNA). Estos constituyen la fuente primaria de información utilizada para la elaboración de las estadísticas de exportación registrada.
Cuadro 45	Precios internacionales: Evolución de los precios internacionales de la soja, el algodón y petróleo tipo brend. En los dos primeros productos, se agregan columnas auxiliares de precio expresados en USD por toneladas para hacerlos comparables. La información es extraída del servicio de información Reuters.
Cuadro 46	Importaciones: Clasificadas por países del Mercosur y del resto del mundo. Son utilizados despachos finiquitados proveídos por la Dirección Nacional de Aduanas (DNA). Estos constituyen la fuente primaria de información utilizada para la elaboración de las estadísticas de importación registrada.

Cuadro 47	Importaciones por tipo de bienes: Son utilizados despachos finiquitados proveídos por la Dirección Nacional de Aduanas (DNA). Clasificados según su utilización.
Cuadro 48	Ingreso de divisas – entidades binacionales: Flujo de divisas que las dos empresas hidroeléctricas binacionales: Itaipú y Yacyretá generan (concepto caja).
Cuadro 49	Activos de reservas internacionales: Las reservas internacionales netas son el resultado de la diferencia entre las reservas brutas y los pasivos de corto plazo del BCP con no residentes. Las reservas brutas comprenden oro, divisas (billetes y moneda extranjera, depósitos a la vista y a plazo) y otros activos de reserva (Derechos Especiales de Giro, saldos de la Asociación Latinoamericana de Integración (ALADI), inversiones en valores). Los saldos pasivos de corto plazo con no residentes derivados de las operaciones de ALADI constituyen los pasivos de corto plazo. Las reservas internacionales no denominadas en dólares de los EE.UU., se valoran a la cotización contable promedio de las divisas respecto al dólar, correspondiente al día hábil anterior a la fecha de referencia.
Cuadro 50	Intereses cobrados: El interés generado por las colocaciones del BCP de las reservas internacionales netas en el exterior.
Cuadro 51	Remesas familiares: Es el flujo de divisas que remiten los trabajadores paraguayos, que viven en el exterior, a sus familiares residentes en el país. El cuadro detalla la información tanto por los principales países de remisión como por mes. La fuente de estos datos son los formularios remitidos al Banco Central del Paraguay por los bancos, financieras y casas de cambio conforme a lo establecido por la Circular N° 207 del 24 de junio del 2003 de la Superintendencia de Bancos. La información contenida en este cuadro es parcial debido a que además de las instituciones financieras, existen otros medios de remisión de remesas familiares. Por esta razón la cobertura de la información no es total y se deben realizar cálculos adicionales antes de ingresar estas estadísticas a la Balanza de Pagos de Paraguay.
Cuadro 52	Deuda pública externa: La deuda pública externa de mediano y largo plazo (DPE) cubre los pasivos en posesión de no residentes que requieren del pago de los intereses y/o el principal en el futuro. La deuda pública incluye el Banco Central del Paraguay (BCP), gobierno general, empresas públicas no financieras, y empresas públicas financieras. Los pasivos incluidos en la DPE se refieren a préstamos e instrumentos contratados con un plazo de pago superior a un año. En principio, no existe deuda privada garantizada por el sector público. Toda la información es extraída de la base de datos compartida por el Ministerio de Hacienda y el Banco Central del Paraguay.
Cuadro 53	<p>Tipo de cambio nominal y real: A partir de abril de 2004, se incluye una serie modificada del índice de tipo de cambio efectivo real. La serie fue modificada para incorporar a la Zona Euro en reemplazo de Alemania. Así mismo, el nuevo indicador utiliza como año base el promedio del año 1995 y se calcula utilizando la metodología de paridad de poder de compra.</p> $ITCER = \sum_{i=1}^n ITCN_i * \frac{IPP_i^{ext}}{IPC_{py}} * \omega_i$ <p>En donde: ITCER: Índice del tipo de cambio efectivo real. ITCN_i: Índice del tipo de cambio nominal del guaraní con respecto a la moneda del país <i>i</i>. IPP_i^{ext}: Índice de precios del productor o al por mayor del país <i>i</i>. IPC_{py}: Índice de precios al consumidor del Paraguay. ω_i: Participación comercial del país <i>i</i> en el comercio del Paraguay, definido como (M_i+X_i)/(M_t+X_t)</p>
Cuadro 54	Volumen de compra / venta de divisas del mercado cambiario: Flujos de compra y venta de divisas entre los bancos, financieras, casas de cambio y particulares (personas naturales y jurídicas diferentes de las instituciones financieras). Están excluidas las transacciones de particulares entre sí. La fuente de información constituyen los bancos, financieras y casas de cambio; en ese sentido, hasta el 2002, la información era procesada y publicada por la Gerencia de Estudios Económicos, sin embargo, desde el 2003, ésta información es proveída por el Departamento de Operaciones de Mercado Abierto, de acuerdo con los datos transmitidos vía DATATEC y otros medios adicionales (fax o correo electrónico) utilizados por las instituciones declarantes y publicada por la Gerencia Estudios Económicos.

Apéndice estadístico

Cuadro N°

Nivel de actividad.

Producto interno bruto a precios de comprador por sectores económicos en valores constantes	1
Producto interno bruto a precios de comprador por sectores económicos en valores corrientes	2
Evolución del producto interno bruto	3
Producto interno bruto a precios de comprador por sectores económicos en porcentaje	4
Producto interno bruto por tipo de gasto	5
Producto interno bruto trimestral por sectores económicos, valores constantes y var. porc.	6
Producto interno bruto trimestral por tipo de gasto, valores constantes y variación porcentual	7
Producto interno bruto a precios de comprador y por habitante	8
Indicador mensual de la actividad económica del Paraguay	9
Estimador Cifras de Negocios	10
Índice Real Subramas comerciales	10a

Precios y salarios.

Evolución del salario mínimo legal	11
Índice de sueldos y salarios	12
Índice nominal de tarifas y precios	13
Índice de precios al consumidor	14
Índice de precios al consumidor	14a
Índice de precios al consumidor	14b
Índice de precios al consumidor - Inflación total, inflación subyacente y subyacente (X1)	15
IPC - Principales grupos dentro de cada agrupación	16
Índice de precios del productor	17

Indicadores monetarios.

Balance monetario del Banco Central del Paraguay	18
Instrumentos de regulación monetaria	19
Operaciones cambiarias del Banco Central del Paraguay	20
Agregados monetarios - En millones de guaraníes	21
Agregados monetarios - Variación porcentual	22
Depósitos del sector privado en el sistema bancario	23
Depósitos totales en el sistema bancario	24
Crédito del sector bancario al sector privado	25
Variación del crédito y depósitos del sector privado en el sistema bancario	26
Variación del crédito y depósitos del sector privado en el sistema bancario (moneda extranjera)	27

Indicadores financieros.

Tasas efectivas de interés	28
Operaciones en la Bolsa de Valores de Asunción	29
Principales indicadores del sistema bancario nacional	30
Principales indicadores de las empresas financieras	31
Posición del sistema financiero del Banco Central del Paraguay	32

Apéndice estadístico

Cuadro N°

Sector fiscal.

Deuda interna del sector público y privado con el Banco Central del Paraguay	33
Depósito del sector público no financiero en el Banco Central del Paraguay	34
Ejecución presupuestaria del Gobierno Central	35

Sector externo.

Balanza de pagos – Presentación normalizada	36
Balanza de pagos – Resumen de la cuenta corriente por componentes normalizados	37
Balanza de pagos – Resumen de la cuenta de capital por componentes normalizados	38
Balanza de pagos – Presentación analítica	39
Posición de inversión internacional – Saldos a fin de período	40
Posición de inversión internacional – Saldos y transacciones	41
Exportaciones registradas por principales productos en miles de dólares	42
Exportaciones registradas por principales productos en toneladas	43
Exportaciones registradas por países	44
Precios internacionales de la soja, el algodón y el petróleo	45
Importaciones registradas por países	46
Importaciones por tipo de bienes	47
Entidades binacionales, ingreso de divisas	48
Reservas internacionales netas	49
Intereses cobrados por colocaciones de las reservas internacionales netas	50
Remesas familiares, ingreso de divisas	51
Deuda pública externa	52
Tipo de cambio: nominal, real bilateral, y efectivo real	53
Volumen de compra y venta de divisas del mercado cambiario	54

Cuadro N° 1

Producto interno bruto a precios de comprador

Por sectores económicos.

En miles de guaraníes constantes de 1994.

Sector económico	2005	2006	2007	2008	2009	2010	2011*	2012*
Agricultura	2.684.907.092	2.717.691.834	3.372.655.566	3.726.784.400	2.795.088.301	4.188.439.818	4.481.630.605	
Ganadería	987.244.381	1.092.326.971	1.022.313.114	1.089.037.645	1.141.311.452	1.238.322.926	1.150.401.998	
Explotación forestal	304.684.770	310.778.465	318.547.927	331.502.169	317.247.576	288.695.294	297.356.153	
Pesca	13.640.740	13.845.351	13.983.805	14.123.643	14.335.498	13.762.078	14.037.319	
Minería	17.695.489	17.306.188	17.911.904	18.807.500	19.371.725	19.991.620	21.051.176	
Industria	2.256.893.634	2.314.014.893	2.285.359.335	2.330.018.435	2.311.686.882	2.456.949.913	2.418.699.460	
Construcción	616.014.081	594.453.588	637.254.246	707.352.214	721.499.258	815.294.162	827.523.574	
Total producción de bienes	6.881.080.187	7.060.417.290	7.668.025.897	8.217.626.006	7.320.540.690	9.021.455.810	9.210.700.284	
Electricidad y agua	271.945.318	295.060.670	312.469.249	323.405.674	338.929.146	356.214.532	387.205.197	
Transportes	626.773.856	675.035.443	739.163.810	779.817.820	697.936.949	746.792.535	799.814.805	
Comunicaciones	558.981.900	637.239.366	713.708.091	747.966.079	780.876.586	829.290.935	953.684.575	
Comercio	2.893.268.157	3.061.077.710	3.220.253.751	3.352.284.155	3.238.306.494	3.590.360.636	3.684.129.539	
Finanzas	327.743.638	344.556.888	362.818.403	431.406.819	459.879.669	515.065.229	604.171.514	
Viviendas	294.509.430	300.399.619	305.806.812	311.311.334	316.603.627	321.352.682	327.779.736	
Servicios a las empresas	400.286.245	418.299.126	435.449.390	448.540.114	504.159.088	535.921.111	557.357.955	
Hoteles y restaurantes	183.180.264	185.927.968	192.435.447	202.249.655	203.260.903	220.538.080	237.298.974	
Servicios a los hogares	901.169.415	939.018.531	967.376.890	1.010.908.850	1.081.672.470	1.124.939.368	1.198.060.427	
Gobierno general	1.105.104.495	1.154.456.044	1.189.089.725	1.230.707.865	1.417.775.460	1.602.086.271	1.682.190.584	
Total producción de servicios	7.562.962.719	8.011.071.366	8.438.571.568	8.838.598.365	9.039.400.392	9.842.561.379	10.431.693.306	
Valor agregado bruto	14.444.042.906	15.071.488.656	16.106.597.465	17.056.224.371	16.359.941.083	18.864.017.189	19.642.393.590	
Impuestos a los productos	1.222.279.523	1.274.837.543	1.344.953.608	1.412.201.288	1.398.079.275	1.565.848.788	1.612.824.252	
Producto interno bruto a precios de comprador	15.666.322.429	16.346.326.199	17.451.551.073	18.468.425.659	17.758.020.358	20.429.865.977	21.255.217.842	20.810.789.959
Binacionales**	2.305.601.663	2.489.529.346	2.405.513.521	2.651.373.662	2.524.232.039	2.507.942.035	2.685.392.130	2.765.953.893
PIB con Binacionales	17.971.924.092	18.835.855.545	19.857.064.597	21.119.799.321	20.282.252.397	22.937.808.012	23.940.609.972	23.576.743.852

Fuente: Sub Gerencia General de Política Monetaria, Departamento de Cuentas Nacionales y Mercado Interno.

* Cifras preliminares.

** La producción de Itaipú Binacional es considerada en las Cuentas Nacionales de Paraguay desde el año 1985, mientras que la producción de Yacyreta es considerada desde el año 1994.

Cuadro N° 2

Producto Interno bruto a precios de comprador

Por sectores económicos.

En miles de guaraníes corrientes.

Sector económico	2005	2006	2007	2008	2009	2010*	2011*	2012*
Agricultura	6.544.024.519	6.641.081.727	9.215.259.923	11.916.038.868	8.335.012.443	12.633.961.461	15.715.168.558	
Ganadería	2.375.639.421	2.958.240.205	3.251.324.496	4.272.694.400	4.112.380.876	5.476.888.027	6.040.414.582	
Explotación forestal	801.600.699	920.528.603	1.026.277.958	1.146.419.153	1.168.031.380	1.185.738.278	1.547.426.551	
Pesca	34.951.120	40.165.014	40.586.058	44.155.019	42.228.421	42.765.138	50.961.224	
Minería	55.490.625	65.700.757	68.936.160	88.656.792	105.666.090	114.668.386	138.583.609	
Industria	6.414.812.096	7.141.197.882	7.901.719.573	9.241.388.359	9.186.731.646	10.614.479.183	11.709.238.867	
Construcción	2.132.562.634	2.457.483.658	3.269.472.045	4.498.043.121	4.625.127.593	5.844.914.292	6.667.809.391	
Total producción de bienes	18.359.081.115	20.224.397.846	24.773.576.213	31.207.395.712	27.575.178.449	35.913.414.765	41.869.602.783	
Electricidad y agua	940.897.056	1.024.732.218	1.048.022.914	1.058.503.143	1.084.551.393	1.145.572.581	1.246.187.461	
Transportes	2.076.500.591	2.355.472.592	2.687.433.868	3.014.136.096	2.925.393.250	2.994.013.220	3.405.321.428	
Comunicaciones	1.471.052.152	1.603.722.061	2.176.036.854	2.153.469.702	2.239.010.619	2.476.344.685	2.801.713.182	
Comercio	9.093.352.611	10.859.855.450	11.982.497.049	13.820.503.053	12.734.612.526	14.963.169.718	16.763.924.723	
Finanzas	1.095.461.497	1.352.670.968	1.539.990.896	2.365.182.032	2.505.686.113	3.393.366.446	4.345.943.290	
Viviendas	616.639.461	647.244.596	671.075.159	733.213.664	778.685.231	829.339.807	895.638.255	
Servicios a las empresas	1.030.484.883	1.221.319.558	1.402.250.760	1.611.117.651	1.828.892.209	2.060.887.564	2.340.145.817	
Hoteles y restaurantes	492.656.943	563.450.730	658.983.801	777.180.481	789.439.556	924.522.850	1.134.916.409	
Servicios a los hogares	2.721.476.887	2.903.941.789	3.263.376.493	3.719.245.293	4.118.939.791	4.497.557.226	5.229.757.933	
Gobierno general	4.186.843.544	4.827.240.727	5.639.996.829	6.297.173.801	7.480.786.399	8.523.938.468	9.772.032.141	
Total producción de servicios	23.725.365.625	27.359.650.689	31.069.664.623	35.549.724.916	36.485.997.087	41.808.712.565	47.935.580.639	
Valor agregado bruto	42.084.446.740	47.584.048.535	55.843.240.836	66.757.120.628	64.061.175.536	77.722.127.331	89.805.183.422	
Impuestos a los productos	4.084.863.127	4.686.049.692	5.668.411.001	6.922.975.828	6.919.233.568	9.085.445.889	10.063.948.411	
Producto Interno bruto a precios de comprador	46.169.309.867	52.270.098.227	61.511.651.837	73.680.096.456	70.980.409.104	86.807.573.219	99.869.131.833	
Binacionales	7.793.016.809	7.726.407.892	7.914.610.393	7.054.656.786	8.136.761.073	8.126.681.994	7.195.037.998	
PIB con Binacionales	53.962.326.677	59.996.506.119	69.426.262.230	80.734.753.242	79.117.170.177	94.934.255.214	107.064.169.831	110.649.101.581

Fuente: Sub Gerencia General de Política Monetaria, Departamento de Cuentas Nacionales y Mercado Interno.

* Cifras preliminares.

Cuadro Nº 3

Evolución del producto interno bruto

Por rama de actividad económica.

Variación porcentual.

Sector Económico	2005	2006	2007	2008	2009	2010*	2011*	2012*
Agricultura	-5,4	1,2	24,1	10,5	-25,0	49,8	7,0	
Ganadería	15,1	10,6	-6,8	6,5	4,8	8,5	-6,0	
Explotación forestal	6,8	2,0	2,5	4,1	-4,3	-9,0	3,0	
Caza y pesca	1,5	1,5	1,0	1,0	1,5	-4,0	2,0	
Minería	7,8	-2,2	3,5	5,0	3,0	3,2	5,0	
Industria	2,7	2,5	-1,2	2,0	-0,8	6,3	-0,8	
Construcción	4,5	-3,5	7,2	11,0	2,0	13,0	-3,0	
Total producción de bienes	1,2	2,6	8,6	7,2	-10,9	23,2	2,1	
Electricidad y agua	2,8	8,5	5,9	3,5	4,8	5,1	7,0	
Transportes	2,2	7,7	9,5	5,5	-10,5	7,0	2,5	
Comunicaciones	13,5	14,0	12,0	4,8	4,4	6,2	15,0	
Comercio	2,4	5,8	5,2	4,1	-3,4	10,9	3,0	
Finanzas	4,1	5,1	5,3	18,9	6,6	12,0	16,3	
Viviendas	1,9	2,0	1,8	1,8	1,7	1,5	2,0	
Servicios a las empresas	5,5	4,5	4,1	3,0	12,4	6,3	4,0	
Hoteles y restaurantes	2,0	1,5	3,5	5,1	0,5	8,5	6,0	
Servicios a los hogares	3,8	4,2	3,0	4,5	7,0	4,0	6,5	
Gobierno general	7,8	4,5	5,0	3,5	15,2	13,0	6,0	
Total producción de servicios	4,3	5,9	5,6	4,7	2,3	8,9	5,8	
Valor agregado bruto	2,8	4,3	7,0	5,9	-4,1	15,3	4,0	
Impuestos a los productos	3,7	4,3	5,0	5,0	-1,0	12,0	4,5	
Producto interno bruto a precios de comprador	2,9	4,3	6,8	5,8	-3,8	15,0	4,0	-2,1
Binacionales	-2,5	8,0	-3,4	10,2	-4,8	-0,6	7,1	3,0
PIB con Binacionales	2,1	4,8	5,4	6,4	-4,0	13,1	4,4	-1,5

Fuente: Sub Gerencia General de Política Monetaria, Departamento de Cuentas Nacionales y Mercado Interno.

* Cifras preliminares.

Cuadro N° 4

Producto interno bruto a precios de comprador

Por sectores económicos.

Estructura económica (%)

Sector económico	2005	2006	2007	2008	2009	2010*	2011*
Agricultura	14,9	14,4	17,0	17,6	13,8	18,3	18,7
Ganadería	5,5	5,8	5,1	5,2	5,6	5,4	4,9
Explotación forestal	1,7	1,6	1,6	1,6	1,6	1,3	1,2
Pesca	0,1	0,1	0,1	0,1	0,1	0,1	0,1
Minería	0,1	0,1	0,1	0,1	0,1	0,1	0,1
Industria	12,6	12,3	11,5	11,0	11,4	10,7	10,2
Construcción	3,4	3,2	3,2	3,3	3,6	3,6	3,3
Total producción de bienes	38,3	37,5	38,6	38,9	36,1	39,3	38,5
Electricidad y agua	1,5	1,6	1,6	1,5	1,7	1,6	1,6
Transportes	3,5	3,6	3,7	3,7	3,4	3,3	3,2
Comunicaciones	3,1	3,4	3,6	3,5	3,9	3,6	4,0
Comercio	16,1	16,3	16,2	15,9	16,0	15,7	15,4
Finanzas	1,8	1,8	1,8	2,0	2,3	2,2	2,5
Viviendas	1,6	1,6	1,5	1,5	1,6	1,4	1,4
Servicios a las empresas	2,2	2,2	2,2	2,1	2,5	2,3	2,3
Hoteles y restaurantes	1,0	1,0	1,0	1,0	1,0	1,0	1,0
Servicios a los hogares	5,0	5,0	4,9	4,8	5,3	4,9	5,0
Gobierno general	6,1	6,1	6,0	5,8	7,0	7,0	7,1
Total producción de servicios	42,1	42,5	42,5	41,8	44,6	42,9	43,5
Valor agregado bruto	80,4	80,0	81,1	80,8	80,7	82,2	81,9
Impuestos a los productos	6,8	6,8	6,8	6,7	6,9	6,8	6,8
Producto interno bruto a precios de comprador	87,2	86,8	87,9	87,4	87,6	89,1	88,8
Binacionales	12,8	13,2	12,1	12,6	12,4	10,9	11,2
PIB con Binacionales	100,0	100,0	100,0	100,0	100,0	100,0	100,0

Fuente: Sub Gerencia General de Política Monetaria, Departamento de Cuentas Nacionales y Mercado Interno.

* Cifras preliminares.

Cuadro N° 5

Producto interno bruto por tipo de gasto (Incluye binacionales)

En miles de guaraníes corrientes

Componentes	2005	2006	2007	2008	2009	2010	2011*	2012*
Consumo Total	38.710.240.147	44.284.001.838	51.981.339.060	64.042.480.351	63.234.613.079	76.578.453.570	89.140.070.355	
Consumo Privado	33.700.231.961	38.422.866.550	45.582.151.553	56.864.142.606	54.592.812.525	66.661.812.089	77.983.848.689	
Consumo Público	5.010.008.186	5.861.135.288	6.399.187.507	7.178.337.745	8.641.800.554	9.916.641.481	11.156.221.666	
Formación Bruta de Capital	9.182.736.226	10.283.208.500	10.951.366.788	13.243.920.704	10.911.498.121	15.404.420.473	17.632.737.169	
Formación Bruta de Capital Fijo	8.963.861.708	9.971.059.171	10.562.799.777	12.936.130.542	10.684.752.928	15.049.468.951	17.231.641.949	
Variación de Existencias	218.874.518	312.149.329	388.567.011	307.790.161	226.745.193	354.951.522	401.095.220	
Exportaciones de Bienes y Servicios	30.931.090.584	34.976.292.745	39.087.012.271	43.802.221.693	40.479.939.948	51.862.958.451	53.148.350.959	
Importaciones de Bienes y Servicios	24.861.740.281	29.546.996.962	32.593.455.889	40.353.869.506	35.508.880.972	48.911.577.281	52.856.988.652	
Producto Interno Bruto	53.962.326.677	59.996.506.120	69.426.262.230	80.734.753.242	79.117.170.175	94.934.255.214	107.064.169.831	110.649.101.581

En miles de guaraníes constantes de 1994

Componentes	2005	2006	2007	2008	2009	2010	2011*	2012*
Consumo Total	13.240.335.715	13.622.660.330	14.339.047.484	15.358.819.277	15.285.627.558	17.351.983.798	18.781.346.673	
Consumo Privado	11.889.676.617	12.218.112.489	12.892.363.208	13.861.501.051	13.583.578.544	15.445.688.902	16.774.018.148	
Consumo Público	1.350.659.098	1.404.547.841	1.446.684.276	1.497.318.226	1.702.049.014	1.906.294.896	2.007.328.525	
Formación Bruta de Capital	3.078.907.346	3.332.060.541	3.492.168.258	4.210.438.420	3.682.082.067	4.518.916.326	5.006.761.152	
Formación Bruta de Capital Fijo	2.724.618.679	2.835.262.856	3.187.949.563	3.755.781.757	3.496.218.560	4.255.031.468	4.723.084.930	
Variación de Existencias	354.288.666	496.797.685	304.218.695	454.656.663	185.863.507	263.884.857	283.676.222	
Exportaciones de Bienes y Servicios	10.795.765.115	11.202.684.367	12.249.947.147	12.494.969.715	11.333.168.962	13.570.324.122	13.953.400.858	
Importaciones de Bienes y Servicios	9.143.084.084	9.321.549.695	10.224.098.295	10.944.428.092	10.018.626.189	12.503.416.234	13.800.898.711	
Producto Interno Bruto	17.971.924.092	18.835.855.544	19.857.064.594	21.119.799.321	20.282.252.398	22.937.808.012	23.940.609.972	23.576.743.852

Fuente: Sub Gerencia General de Política Monetaria, Departamento de Cuentas Nacionales y Mercado Interno.

* Cifras preliminares.

Cuadro N° 6

Producto interno bruto trimestral (Incluye binacionales)

Por sectores económicos.

En miles de guaraníes constantes de 1994.

Año	Agricultura	Ganadería forestal y pesca	Minería e industria manufacturera	Electricidad y agua	Construcción	Servicios	Valor agregado bruto a precios básicos	Impuestos a los productos	PIB a precios de comprador
2009									
I	750.714.369	328.032.938	560.593.757	720.185.772	162.589.205	2.012.872.726	4.534.988.768	338.058.083	4.873.046.851
II	673.297.998	350.053.310	542.058.595	695.894.991	165.970.263	2.080.152.904	4.507.428.061	332.689.354	4.840.117.416
III	603.769.815	421.185.783	574.716.441	729.851.650	201.721.988	2.165.112.486	4.696.358.163	349.254.004	5.045.612.168
IV	767.306.119	373.622.494	653.689.813	717.228.772	191.217.802	2.442.333.131	5.145.398.130	378.077.834	5.523.475.964
Total	2.795.088.301	1.472.894.526	2.331.058.606	2.863.161.185	721.499.258	8.700.471.247	18.884.173.123	1.398.079.275	20.282.252.398
2010(*)									
I	1.185.115.770	336.113.413	607.606.278	659.012.382	194.649.242	2.177.460.506	5.159.957.591	374.834.164	5.534.791.755
II	1.002.784.006	365.242.169	582.540.978	698.269.019	207.664.411	2.295.443.585	5.151.944.169	381.261.501	5.533.205.670
III	844.493.841	441.182.992	611.377.283	724.805.827	223.148.742	2.353.161.354	5.198.170.039	391.163.649	5.589.333.688
IV	1.156.046.201	398.241.722	675.416.994	782.069.339	189.831.766	2.660.281.402	5.861.887.425	418.589.474	6.280.476.899
Total	4.188.439.818	1.540.780.297	2.476.941.533	2.864.156.568	815.294.162	9.486.346.847	21.371.959.224	1.565.848.788	22.937.808.012
2011(*)									
I	1.273.097.629	330.765.581	616.673.018	784.031.130	177.690.885	2.334.968.497	5.517.226.742	397.732.106	5.914.958.848
II	1.070.806.936	358.896.972	583.748.930	760.575.458	191.268.394	2.445.116.800	5.410.413.489	391.284.570	5.801.698.059
III	896.042.209	431.077.318	595.028.393	760.617.899	228.958.288	2.465.093.803	5.376.817.909	394.710.368	5.771.528.277
IV	1.241.683.831	341.055.599	644.300.295	767.372.839	229.606.006	2.792.165.768	6.016.184.338	429.097.207	6.445.281.546
Total	4.481.630.605	1.461.795.470	2.439.750.636	3.072.597.326	827.523.574	10.037.344.867	22.320.642.478	1.612.824.252	23.933.466.730
2012(*)									
I	914.084.098	321.769.804	625.655.692	826.024.281	176.452.673	2.504.241.539	5.368.228.087	392.959.321	5.761.187.408
II	773.122.608	343.476.310	594.858.410	821.485.316	183.574.203	2.561.264.255	5.277.781.100	392.458.424	5.670.239.524

Fuente: Sub Gerencia General de Política Monetaria, Departamento de Cuentas Nacionales y Mercado Interno.

* Cifras preliminares.

Cuadro N° 6 (Continuación)

Producto interno bruto trimestral (Incluye binacionales)

Por sectores económicos.

Variación porcentual interanual.

Año	Agricultura	Ganadería forestal y pesca	Minería e industria manufacturera	Electricidad y agua	Construcción	Servicios	Valor agregado bruto a precios básicos	Impuestos a los productos	PIB a precios de comprador
2009									
I	-27,1	3,6	-6,5	-1,1	-8,1	4,2	-5,2	-2,8	-5,0
II	-26,2	-6,6	-10,1	-8,7	-8,1	1,0	-7,9	-4,8	-7,7
III	-20,9	8,7	0,4	-2,7	8,6	0,8	-2,3	-0,7	-2,2
IV	-24,9	5,0	13,9	-2,3	16,6	2,8	-1,5	4,0	-1,2
Total	-25,0	2,7	-0,8	-3,8	2,0	2,2	-4,2	-1,0	-4,0
2010(*)									
I	57,9	2,5	8,4	-8,5	19,7	8,2	13,8	10,9	13,6
II	48,9	4,3	7,5	0,3	25,1	10,3	14,3	14,6	14,3
III	39,9	4,7	6,4	-0,7	10,6	8,7	10,7	12,0	10,8
IV	50,7	6,6	3,3	9,0	-0,7	8,9	13,9	10,7	13,7
Total	49,8	4,6	6,3	0,0	13,0	9,0	13,2	12,0	13,1
2011(*)									
I	7,4	-1,6	1,5	19,0	-8,7	7,2	6,9	6,1	6,9
II	6,8	-1,7	0,2	8,9	-7,9	6,5	5,0	2,6	4,9
III	6,1	-2,3	-2,7	4,9	2,6	4,8	3,4	0,9	3,3
IV	7,4	-14,4	-4,6	-1,9	21,0	5,0	2,6	2,5	2,6
Total	7,0	-5,1	-1,5	7,3	1,5	5,8	4,4	3,0	4,3
2012(*)									
I	-28,2	-2,7	1,5	5,4	-0,7	7,2	-2,7	-1,2	-2,6
II	-27,8	-4,3	1,9	8,0	-4,0	4,8	-2,5	0,3	-2,3

Fuente: Sub Gerencia General de Política Monetaria, Departamento de Cuentas Nacionales y Mercado Interno.

* Cifras preliminares.

Cuadro N° 7

Producto interno bruto trimestral (Incluye binacionales)

Por tipo de gasto.

En miles de guaraníes constantes de 1994.

Año		Consumo hogares	Consumo gobierno	Formación bruta de capital fijo	Variación de existencias	Exportaciones	Importaciones	PIB a precios de comprador
2009	I	3.380.441.777	378.623.212	653.948.937	58.771.884	2.913.259.860	2.511.998.818	4.873.046.851
	II	3.179.007.067	413.167.416	739.094.020	48.969.051	2.654.307.240	2.194.427.378	4.840.117.416
	III	3.312.822.336	427.307.324	977.659.764	41.562.511	2.742.342.805	2.456.082.572	5.045.612.168
	IV	3.711.307.364	482.951.062	1.125.515.839	36.560.062	3.023.259.057	2.856.117.420	5.523.475.964
	Total	13.583.578.544	1.702.049.014	3.496.218.560	185.863.507	11.333.168.962	10.018.626.189	20.282.252.398
2010 ^(*) ^(**)	I	3.900.300.023	425.825.897	833.004.972	77.837.400	3.355.263.996	3.057.440.532	5.534.791.755
	II	3.639.236.513	468.273.838	978.161.935	64.780.184	3.276.911.596	2.894.158.396	5.533.205.670
	III	3.784.845.024	469.588.428	1.111.985.978	70.417.680	3.250.725.543	3.098.228.965	5.589.333.688
	IV	4.121.307.343	542.606.733	1.331.878.583	50.849.594	3.687.422.987	3.453.588.341	6.280.476.899
	Total	15.445.688.902	1.906.294.896	4.255.031.468	263.884.857	13.570.324.122	12.503.416.234	22.937.808.012
2011 ^(*) ^(**)	I	4.355.774.580	452.858.917	949.980.515	91.840.554	3.408.404.172	3.343.899.890	5.914.958.848
	II	4.042.727.543	503.238.452	1.100.966.579	70.913.381	3.345.530.677	3.261.678.574	5.801.698.059
	III	4.007.981.207	483.996.313	1.202.158.355	69.946.331	3.620.869.571	3.613.423.498	5.771.528.277
	IV	4.360.391.576	567.234.843	1.469.979.481	50.975.956	3.578.596.438	3.581.896.748	6.445.281.546
	Total	16.766.874.906	2.007.328.525	4.723.084.930	283.676.222	13.953.400.858	13.800.898.711	23.933.466.730
2012 ^(*) ^(**)	I	4.390.035.325	569.243.659	831.232.951	74.299.008	3.177.128.674	3.280.752.209	5.761.187.408
	II	4.073.015.061	594.827.850	942.427.392	56.730.705	3.167.814.192	3.164.575.676	5.670.239.524

Fuente: Sub Gerencia General de Política Monetaria, Departamento de Cuentas Nacionales y Mercado Interno.

(*) Los valores trimestrales de las Cuentas Nacionales Trimestrales (CNT) aún no han sido armonizadas con el dato anual de las Cuentas Nacionales Anuales (CNA), y por tanto, la suma del PIB generado en cada trimestre puede ser distinto al dato anual. Una vez aplicado el proceso de armonización o benchmarking (generalmente en el período t+1), la suma de los datos trimestrales será igual a la estimación anual de las CNA.

(**) Cifras preliminares.

Cuadro N° 7 (Continuación)

Producto interno bruto trimestral (Incluye binacionales)

Por tipo de gasto.

Variación porcentual interanual.

Año	Consumo hogares	Consumo gobierno	Formación bruta de capital fijo	Variación de existencias	Exportaciones	Importaciones	PIB
2009 I	-4,7	7,3	-14,5	-42,1	0,3	-1,2	-5,0
II	-2,7	13,3	-16,5	-58,1	-19,5	-18,3	-7,7
III	-1,6	17,4	-8,9	-66,3	-14,4	-17,3	-2,2
IV	0,8	16,1	9,0	-67,6	-2,1	4,0	-1,2
Total	-2,0	13,7	-6,9	-59,1	-9,3	-8,5	-4,0
2010(*) I	15,4	12,5	27,4	32,4	15,2	21,7	13,6
II	14,5	13,3	32,3	32,3	23,5	31,9	14,3
III	14,2	9,9	13,7	69,4	18,5	26,1	10,8
IV	11,0	12,4	18,3	39,1	22,0	20,9	13,7
Total	13,7	12,0	21,7	42,0	19,7	24,8	13,1
2011(*) I	11,7	6,3	14,0	18,0	1,6	9,4	6,9
II	11,1	7,5	12,6	9,5	2,1	12,7	4,9
III	5,9	3,1	8,1	-0,7	11,4	16,6	3,3
IV	5,8	4,5	10,4	0,2	-3,0	3,7	2,6
Total	8,6	5,3	11,0	7,5	2,8	10,4	4,3
2012(*) I	0,8	25,7	-12,5	-19,1	-6,8	-1,9	-2,6
II	0,7	18,2	-14,4	-20,0	-5,3	-3,0	-2,3

Fuente: Sub Gerencia General de Política Monetaria, Departamento de Cuentas Nacionales y Mercado Interno.

* Cifras preliminares.

Cuadro N° 8

Año	Producto interno bruto a precios de comprador en miles de dólares		Producto interno bruto por habitante en dólares	
	USD corrientes*/	USD constantes*/	USD corrientes*/	USD constantes*/
2000	8.201.521	8.587.092	1.534	1.606
2001	7.664.331	8.515.471	1.405	1.561
2002	6.326.546	8.513.649	1.136	1.529
2003	6.664.522	8.881.502	1.174	1.564
2004	8.060.292	9.241.862	1.393	1.597
2005	8.772.080	9.439.036	1.487	1.600
2006	10.662.018	9.892.781	1.774	1.646
2007	13.837.527	10.429.131	2.261	1.704
2008	18.504.752	11.092.332	2.970	1.780
2009	15.950.459	10.652.443	2.516	1.680
2010**	20.028.376	12.047.168	3.105	1.867
2011**	25.594.273	12.573.850	3.901	1.916
2012**	25.159.073	12.382.744	3.770	1.856

Fuente: Sub Gerencia General de Política Monetaria, Departamento de Cuentas Nacionales y Mercado Interno.

*/ (incorpora Binacionales)

** Cifras preliminares.

Para el cálculo del PIB per cápita se utilizan las proyecciones de población de la DGEEC. Febrero 2006

Cuadro N° 9

Indicador Mensual de la Actividad Económica del Paraguay (IMAEP).

Índice base enero 1994 = 100.

Año	Actividades Económicas		
	Índice Serie Original 1994=100	Índice Serie Desestacionalizada 1994=100	Índice Serie Tendencia - Ciclo 1994=100
2010* Prom.	161,0	161,0	161,5
Ene	147,9	157,2	158,5
Feb	152,2	160,0	159,5
Mar	167,4	160,3	160,3
Abr	157,4	160,9	160,6
May	163,2	159,6	160,6
Jun	146,1	161,1	160,6
Jul	152,2	159,5	160,7
Ago	159,8	160,7	161,0
Set	156,9	161,0	161,8
Oct	173,2	162,2	163,1
Nov	171,4	164,7	164,8
Dic	184,8	165,3	166,9
2011* Prom.	168,1	167,9	167,9
Ene	162,4	170,7	169,0
Feb	162,4	170,3	170,3
Mar	178,0	171,3	170,3
Abr	164,3	168,8	169,6
May	174,3	169,1	168,5
Jun	151,0	166,5	167,1
Jul	155,4	164,6	166,0
Ago	164,5	165,2	165,8
Set	164,3	166,0	166,2
Oct	174,6	166,0	166,6
Nov	172,0	166,5	167,2
Dic	194,5	169,2	167,7
2012* Prom.	162,0	166,9	167,4
Ene	156,4	166,7	167,1
Feb	156,5	165,3	166,2
Mar	174,0	165,6	165,5
Abr	157,8	162,5	165,6
May	172,3	167,5	167,1
Jun	151,5	167,9	169,3
Jul	165,4	173,1	171,3

Fuente: Sub Gerencia General de Política Monetaria, Departamento de Cuentas Nacionales y Mercado Interno.

* Cifras preliminares.

El indicador incorpora las Binacionales

Cuadro N° 10

Estimador Cifras de Negocios (ECN)

Índice base 2001 = 100.

Periodo	Índice General	Mensual	Interanual	Acumulado
2010 *				
Ene	126,5	-18,6	12,2	12,2
Feb	126,4	-0,1	18,3	15,1
Mar	137,3	8,6	20,8	17,1
Abr	123,6	-10,0	11,6	15,7
May	147,9	19,7	14,6	15,5
Jun	140,3	-5,2	12,4	14,9
Jul	134,8	-3,9	9,5	14,1
Ago	150,1	11,4	16,8	14,5
Set	151,2	0,7	16,1	14,7
Oct	155,7	3,0	10,3	14,2
Nov	164,0	5,3	18,5	14,6
Dic	169,6	3,4	9,1	14,1
2011 *				
Ene	145,4	-14,3	14,9	14,9
Feb	137,0	-5,7	8,4	11,6
Mar	152,2	11,1	10,8	11,4
Abr	134,3	-11,8	8,6	10,7
May	172,3	28,3	16,5	12,0
Jun	156,0	-9,4	11,2	11,9
Jul	146,1	-6,4	8,4	11,4
Ago	164,2	12,4	9,4	11,1
Set	162,8	-0,9	7,7	10,7
Oct	158,4	-2,7	1,7	9,7
Nov	168,6	6,5	2,9	9,0
Dic	184,3	9,3	8,7	8,9
2012 *				
Ene	155,5	-15,6	7,0	7,0
Feb	142,5	-8,4	4,0	5,5
Mar	147,7	3,6	-3,0	2,5
Abr	127,3	-13,8	-5,2	0,7
May	172,3	35,4	0,0	0,5
Jun	151,7	-11,9	-2,8	0,0
Jul	152,0	0,2	4,1	0,5

Fuente: Sub Gerencia General de Política Monetaria , Dpto. de Ctas Nacionales y Mercado Interno

* Cifras preliminares.

Cuadro N° 10 a
Estimador Cifras de Negocios (ECN)

Índice Real Subramas comerciales
Base 2001=100

Período	Hiper, supermercados, distribuidoras y otros	Grandes tiendas, prendas de vestir	Equipamiento del hogar	Venta de vehículo	Venta de combustibles	Productos farmacéuticos	Venta de gas	Materiales de construcción
2010 *								
Ene	100,2	197,7	219,8	190,9	160,3	106,8	213,9	121,7
Feb	97,5	217,0	227,0	195,5	154,2	135,7	194,6	149,8
Mar	109,2	216,2	227,0	201,1	180,8	168,8	187,3	128,3
Abr	94,8	232,8	220,3	213,3	135,9	162,8	187,0	133,5
May	108,6	301,9	277,3	236,0	147,4	148,3	301,6	122,8
Jun	107,3	244,4	239,1	227,7	150,9	190,3	205,2	161,3
Jul	105,7	258,9	213,5	203,0	141,6	164,3	179,9	138,0
Ago	103,4	288,7	255,4	234,4	154,6	162,6	206,2	166,0
Set	110,9	241,4	263,6	251,5	166,6	194,8	203,5	168,0
Oct	106,7	285,6	271,7	283,7	167,2	207,1	205,8	156,1
Nov	113,9	249,5	275,7	273,1	171,2	169,3	197,4	162,0
Dic	132,9	302,1	337,9	326,0	191,7	147,5	203,6	130,9
2011 *								
Ene	104,0	261,4	278,3	298,6	178,6	131,6	228,9	135,6
Feb	100,2	281,7	242,0	300,2	161,7	176,4	177,3	145,7
Mar	104,3	309,6	270,0	364,7	179,5	203,9	210,1	145,5
Abr	106,1	242,5	256,1	303,1	162,1	181,6	206,3	132,1
May	105,8	352,7	308,0	345,9	185,4	182,6	383,4	139,3
Jun	107,5	290,4	270,9	338,5	177,9	213,3	222,5	155,9
Jul	113,2	277,3	252,9	267,3	159,9	187,4	220,4	136,6
Ago	109,3	307,3	280,0	316,6	187,9	203,0	225,6	164,9
Set	114,6	257,6	282,5	334,9	189,0	234,7	243,0	156,1
Oct	113,3	250,3	295,8	349,0	167,3	193,8	218,8	152,1
Nov	125,8	240,1	322,3	318,7	176,0	190,8	201,3	169,9
Dic	151,6	313,4	397,6	365,7	191,9	170,8	195,5	139,3
2012 *								
Ene	113,0	209,0	303,3	277,7	179,0	187,7	254,3	137,3
Feb	117,1	232,0	268,9	263,6	156,8	160,7	199,4	135,9
Mar	126,5	260,6	286,6	256,8	170,6	198,9	180,1	121,7
Abr	122,9	259,3	279,7	261,6	123,2	141,4	182,0	104,8
May	125,7	330,9	330,8	295,4	172,3	177,9	351,6	142,7
Jun	122,0	281,4	276,3	294,3	164,3	192,8	211,4	128,5
Jul	130,5	255,6	266,2	250,2	154,3	186,7	221,5	142,9

Fuente: Sub Gerencia General de Política Monetaria , Departamento de Cuentas Nacionales y Mercado Interno.

* Cifras preliminares, sujetas a revisión.

Cuadro N° 11

Evolución del salario mínimo legal.
Base 1980 = 100.

Período	IPC Base 1980 =100	Salario mínimo legal		Índice de salario mínimo		Variación del poder adquisitivo respecto a 1980
		Nominal	Real	Nominal	Real	
2005	3.814,6	1.059.931	27.786	4.803,7	125,9	25,9
Enero/Marzo		972.413				
Abril/Diciembre		1.089.103				
2006	4.180,6	1.187.122	28.396	5.380,1	128,7	28,7
Enero/Marzo		1.089.103				
Abril/Diciembre		1.219.795				
2007	4.520,5	1.250.290	27.659	5.666,4	125,4	25,4
Enero/Setiembre		1.219.795				
Octubre/Diciembre		1.341.775				
2008	4.979,5	1.341.775	26.946	6.081,0	122,1	22,1
Enero/Diciembre		1.341.775				
2009	5.108,6	1.386.501	27.141	6.283,7	123,0	23,0
Enero/Abril		1.341.775				
Mayo/Diciembre		1.408.864				
2010	5.346,2	1.458.174	27.275	6.608,5	123,6	23,6
Enero/Junio		1.408.864				
Julio/Diciembre		1.507.484				
2011	5.787,4	1.620.545	28.001	7.344,4	126,9	26,9
Enero/Marzo		1.507.484				
Abril/Diciembre		1.658.232				
2012	5.990,3	1.658.232	27.682	7.515,2	125,5	25,5
Enero/Agosto		1.658.232				

Fuente: Sub Gerencia General de Política Monetaria, Departamento de Cuentas Nacionales y Mercado Interno.

Cuadro N° 12

Índice de Sueldos y Salarios

Base Junio 2001 = 100

Año	Industrias Manufactureras	Electricidad y Agua	Construcción	Comercio	Transporte	Comunicaciones	Intermediación Financiera	Servicios	Hoteles y Restaurantes	Índice General	Variaciones (%)	
											Semestral	Interanual
2005	134,3	121,2	131,7	157,4	126,6	138,4	138,2	139,8	143,2	138,7		
Jun	133,5	121,2	131,7	155,3	126,1	138,1	134,5	138,0	142,3	137,4	7,7	8,5
Dic	135,1	121,2	131,7	159,5	127,0	138,6	141,9	141,6	144,0	139,9	1,8	9,6
2006	147,3	138,2	140,9	174,0	146,6	150,7	157,8	156,6	155,4	154,0		
Jun	146,3	138,2	140,7	171,1	141,9	150,2	153,4	152,9	153,9	151,8	8,5	10,5
Dic	148,3	138,2	141,0	176,9	151,2	151,2	162,1	160,3	156,8	156,2	2,9	11,7
2007	159,2	139,8	146,5	191,5	167,6	158,1	178,6	171,8	167,7	167,8		
Jun	152,5	138,5	143,1	181,2	155,9	152,5	173,9	168,2	162,2	161,0	3,1	6,1
Dic	165,8	141,1	149,8	201,8	179,3	163,6	183,3	175,3	173,2	174,6	8,4	11,8
2008	169,6	152,3	151,7	207,9	201,9	179,8	197,6	185,1	176,8	183,7		
Jun	168,8	152,3	151,2	204,2	200,8	179,8	192,0	183,4	176,0	181,8	4,1	12,9
Dic	170,4	152,3	152,1	211,6	203,0	179,8	203,1	186,7	177,6	185,5	2,0	6,2
2009	178,6	155,4	159,2	221,1	219,7	194,8	217,4	195,4	190,3	195,8		
Jun	177,9	155,4	158,0	217,5	218,8	190,9	213,4	192,0	188,4	193,6	4,4	6,5
Dic	179,2	155,4	160,3	224,7	220,5	198,7	221,4	198,8	192,2	197,9	2,2	6,7
2010	186,9	158,0	170,2	238,8	232,3	208,9	236,2	208,7	208,3	208,4		
Jun	182,1	156,9	164,6	232,6	226,0	208,9	231,1	206,0	205,1	203,9	3,0	5,3
Dic	191,7	159,1	175,7	244,9	238,6	208,9	241,2	211,3	211,4	212,8	4,4	7,5
2011	206,8	168,4	187,8	267,1	257,9	215,0	259,8	226,7	229,7	228,9		
Jun	206,3	168,4	186,9	261,2	254,8	215,0	253,5	225,0	227,4	226,3	6,3	11,0
Dic	207,3	168,4	188,6	273,0	261,0	215,0	266,0	228,4	232,0	231,4	2,3	8,7
2012	210,9	181,3	190,0	273,0	266,4	227,3	280,8	237,6	244,1	237,4		
Jun	210,9	181,3	190,0	273,0	266,4	227,3	280,8	237,6	244,1	237,4	2,6	4,9

Fuente: Sub Gerencia General de Política Monetaria, Departamento de Cuentas Nacionales y Mercado Interno.

Cuadro N° 13

Índice nominal de tarifas y precios.

Base Diciembre de 2007=100

Serie empalmada

Servicios básicos					
Año	Electricidad	Agua	Teléfono	Gasoil	Pasaje
2010	100,0	100,5	104,1	101,8	101,4
Ene	100,0	100,3	104,1	100,5	100,0
Feb	100,0	100,5	104,1	100,5	100,0
Mar	100,0	100,5	104,1	100,5	100,0
Abr	100,0	100,5	104,1	100,5	100,0
May	100,0	100,5	104,1	100,5	100,0
Jun	100,0	100,5	104,1	100,5	100,0
Jul	100,0	100,5	104,1	100,5	100,0
Ago	100,0	100,5	104,1	100,5	100,0
Set	100,0	100,5	104,1	100,5	100,0
Oct	100,0	100,5	104,1	100,5	100,0
Nov	100,0	100,5	104,1	105,4	105,5
Dic	100,0	100,5	104,1	110,6	111,3
2011	100,0	100,6	104,1	118,2	111,3
Ene	100,0	100,5	104,1	110,6	111,3
Feb	100,0	100,5	104,1	110,6	111,3
Mar	100,0	100,5	104,1	113,8	111,3
Abr	100,0	100,5	104,1	111,2	111,3
May	100,0	100,5	104,1	111,2	111,3
Jun	100,0	100,5	104,1	120,6	111,3
Jul	100,0	100,5	104,1	120,6	111,3
Ago	100,0	100,8	104,1	120,6	111,3
Set	100,0	100,8	104,1	120,6	111,3
Oct	100,0	100,8	104,1	120,6	111,3
Nov	100,0	100,8	104,1	125,8	111,3
Dic	100,0	100,8	104,1	131,8	111,3
2012	100,0	105,9	105,4	136,0	111,3
Ene	100,0	104,1	104,1	134,8	111,3
Feb	100,0	104,4	104,1	137,9	111,3
Mar	100,0	104,4	104,1	137,9	111,3
Abr	100,0	104,4	104,1	137,9	111,3
May	100,0	107,5	104,1	137,9	111,3
Jun	100,0	107,5	107,6	133,9	111,3
Jul	100,0	107,5	107,6	133,9	111,3
Ago	100,0	107,5	107,6	133,9	111,3

Fuente: Sub Gerencia General de Política Monetaria, Dpto de Cuentas Nacionales y Mercado Interno.

Cuadro Nº 14

Índice de precios al consumidor.
Área Metropolitana de Asunción.
Base diciembre 2007 = 100.

Año	Alimentación bebidas no alcohólicas	Bebidas alcohol tabacos	Prendas de vestir y calzado	Alojamiento agua, electricidad gas y otros	Muebles y artículos para el hogar	Gasto en salud	Transporte	Comunicación	Recreación cultura	Educación	Restaurant hoteles	Bienes servicios	Índice general	Variación (%)		
														Mensual	Acumulado	Interanual
2010	116,9	124,9	106,2	112,5	117,0	107,5	107,1	86,9	110,7	117,6	123,8	112,0	112,9			
Ene	115,1	120,0	104,9	108,2	114,3	106,1	105,6	86,8	109,5	112,2	118,3	110,9	110,6	1,0	1,0	2,8
Feb	113,4	121,3	105,1	109,3	114,5	106,1	105,7	86,7	109,7	116,8	118,9	111,2	110,5	-0,1	0,9	3,0
Mar	115,4	122,7	105,6	110,7	116,1	106,2	105,4	87,0	109,8	117,8	119,7	111,7	111,5	0,9	1,8	4,1
Abr	117,8	122,7	105,7	111,0	116,2	106,3	105,6	86,9	109,7	117,8	120,9	111,6	112,4	0,8	2,6	5,5
May	113,9	123,4	105,9	111,2	116,2	106,7	106,2	86,9	110,0	117,8	121,2	111,8	111,3	-1,0	1,6	4,5
Jun	114,9	123,9	106,0	112,3	117,2	107,3	106,5	86,6	110,4	117,8	122,4	111,9	112,0	0,6	2,3	4,3
Jul	114,3	124,1	106,3	113,6	117,4	107,4	106,8	87,0	110,5	117,8	123,6	112,1	112,1	0,1	2,4	4,7
Ago	116,6	124,9	106,4	114,6	117,4	107,7	106,9	87,7	110,6	118,6	125,0	112,2	113,1	0,9	3,3	4,5
Set	114,5	125,2	106,6	114,0	118,1	108,2	107,0	87,7	111,7	118,6	126,8	112,3	112,7	-0,4	2,9	3,8
Oct	121,4	127,7	107,0	114,2	118,3	109,0	107,8	88,0	112,0	118,6	128,0	112,7	115,2	2,2	5,2	5,2
Nov	120,9	130,8	107,4	115,1	118,8	109,4	110,2	85,5	112,4	118,7	129,2	113,0	115,7	0,4	5,7	6,1
Dic	124,8	131,8	107,4	115,5	119,4	109,5	111,6	86,1	112,3	118,7	131,5	113,1	117,4	1,5	7,2	7,2
2011	132,5	134,5	109,8	121,2	122,0	110,8	113,7	86,0	113,7	125,4	140,7	117,1	122,2			
Ene	129,2	131,9	107,5	116,4	119,6	109,6	112,8	86,1	112,9	118,7	133,0	113,8	119,2	1,5	1,5	7,8
Feb	132,8	132,4	108,0	116,6	120,7	109,9	112,8	86,1	113,4	125,6	134,7	115,3	121,0	1,5	3,1	9,5
Mar	137,3	132,4	108,6	119,1	121,0	110,4	113,0	85,8	113,8	126,0	136,5	116,3	123,0	1,7	4,8	10,3
Abr	136,5	132,4	109,0	119,0	121,1	110,5	111,4	85,1	113,5	126,0	137,6	116,4	122,6	-0,3	4,4	9,1
May	135,8	132,4	109,2	119,3	121,6	110,7	111,2	85,1	113,9	126,0	139,5	116,8	122,6	0,0	4,4	10,2
Jun	131,4	136,3	109,5	122,1	121,7	110,9	113,5	85,1	113,7	126,0	140,8	117,0	121,9	-0,6	3,8	8,8
Jul	130,5	135,9	110,3	122,7	122,5	110,9	113,6	86,2	113,8	126,0	142,6	117,4	121,9	0,0	3,8	8,7
Ago	134,2	136,1	110,4	123,3	122,8	110,9	113,1	86,1	113,3	126,0	143,0	117,7	123,1	1,0	4,9	8,8
Set	134,1	136,1	110,5	123,5	123,0	110,9	113,6	86,2	113,4	126,0	143,5	118,3	123,3	0,2	5,0	9,4
Oct	130,1	135,9	111,0	123,6	123,1	111,3	114,6	86,5	113,8	126,1	144,5	118,5	122,3	-0,8	4,2	6,2
Nov	128,1	135,9	111,4	124,3	123,5	111,6	116,5	87,0	114,3	126,2	145,6	118,7	122,2	-0,1	4,1	5,6
Dic	129,7	135,8	111,9	124,7	123,6	111,8	118,6	86,9	115,0	126,2	146,6	119,0	123,2	0,8	4,9	4,9
2012	131,0	138,0	113,8	131,5	129,7	114,2	121,5	88,3	118,1	137,2	149,2	123,2	126,5			
Ene	131,8	136,3	112,2	125,6	124,4	112,4	120,5	87,6	115,8	126,2	146,7	120,4	124,5	1,1	1,1	4,4
Feb	132,9	136,5	112,7	128,2	127,5	113,3	122,1	87,9	117,5	138,0	147,9	121,6	126,4	1,5	2,6	4,5
Mar	133,3	136,8	113,3	131,3	128,7	113,5	121,0	87,7	117,8	138,9	148,9	123,3	127,0	0,5	3,1	3,3
Abr	131,8	136,7	113,7	131,6	129,6	113,7	121,4	87,7	117,9	138,9	149,4	123,4	126,7	-0,2	2,8	3,3
May	131,8	136,9	114,1	133,1	131,4	114,4	121,7	87,8	117,9	138,9	149,6	123,7	127,2	0,4	3,2	3,8
Jun	129,3	138,6	114,6	133,7	131,6	114,9	122,1	89,1	118,9	138,9	149,9	124,1	126,7	-0,4	2,8	3,9
Jul	129,3	139,9	114,7	134,0	131,7	115,4	121,7	89,3	119,0	138,9	150,6	124,2	126,8	0,1	2,9	4,0
Ago	127,7	142,5	114,7	134,4	133,0	115,6	121,4	89,3	119,6	139,0	150,7	124,7	126,5	-0,2	2,7	2,8

Fuente: Sub Gerencia General de Política Monetaria, Departamento de Cuentas Nacionales y Mercado Interno.

Cuadro N° 14 a

Índice de Precios al Consumidor (IPC)- Área Metropolitana de Asunción.

Inflación total, inflación bienes transables s/fyv, inflación bienes no transables, inflación bienes nacional, e inflación bienes importados s/fyv.

Series empalmadas - 2007 = 100.

Año	Índice de bienes transables sin frutas y verd.	Variación%			Índice de bienes no transables	Variación%			Índice de productos nacionales	Variación%			Índice de productos importados sin frutas y verd.	Índice General	Variación%					
		Mens.	Acum.	Inter.		Mens.	Acum.	Inter.		Mens.	Acum.	Inter.			Mens.	Acum.	Inter.	Mens.	Acum.	Inter.
2010	110,7				113,1				114,1				108,1				112,9			
Ene	107,1	0,7	0,7	1,7	110,0	0,5	0,5	2,6	111,4	1,4	1,4	3,6	106,0	0,2	0,2	-0,6	110,6	1,0	1,0	2,8
Feb	106,7	-0,4	0,3	1,5	110,8	0,7	1,2	3,2	111,1	-0,3	1,1	3,6	106,5	0,5	0,7	-0,5	110,5	-0,1	0,9	3,0
Mar	107,3	0,6	0,8	2,2	111,6	0,7	1,9	3,2	112,3	1,1	2,2	5,0	106,6	0,1	0,8	-0,6	111,5	0,9	1,8	4,1
Abr	107,8	0,5	1,3	3,0	111,7	0,1	2,0	3,4	113,3	0,9	3,1	6,4	106,9	0,3	1,0	0,2	112,4	0,8	2,6	5,5
May	108,2	0,4	1,7	3,6	111,9	0,2	2,2	3,4	112,1	-1,1	2,0	5,2	107,4	0,5	1,5	0,7	111,3	-1,0	1,6	4,5
Jun	109,1	0,8	2,5	3,7	112,6	0,6	2,8	4,1	112,7	0,5	2,5	4,5	108,1	0,7	2,2	1,3	112,0	0,6	2,3	4,3
Jul	110,5	1,3	3,9	4,9	113,2	0,5	3,4	3,9	112,9	0,2	2,7	5,4	108,7	0,6	2,7	1,5	112,1	0,1	2,4	4,7
Ago	111,8	1,2	5,1	5,7	113,8	0,5	3,9	4,4	114,5	1,4	4,2	5,8	108,9	0,2	2,9	1,8	113,1	0,9	3,3	4,5
Set	112,3	0,4	5,5	5,6	114,3	0,4	4,4	5,0	114,1	-0,3	3,8	5,1	108,7	-0,2	2,7	1,6	112,7	-0,4	2,9	3,8
Oct	114,5	2,0	7,6	7,5	114,7	0,3	4,7	5,1	117,4	2,9	6,8	7,3	109,3	0,6	3,3	2,3	115,2	2,2	5,2	5,2
Nov	115,8	1,1	8,8	8,7	115,5	0,7	5,5	5,7	117,8	0,3	7,2	8,2	110,2	0,8	4,2	3,3	115,7	0,4	5,7	6,1
Dic	116,9	0,9	9,9	9,9	116,7	1,0	6,6	6,6	120,1	2,0	9,3	9,3	110,1	-0,1	4,1	4,1	117,4	1,5	7,2	7,2
2011	120,4				121,3				125,4				112,2				122,2			
Ene	117,8	0,8	0,8	10,0	117,4	0,6	0,6	6,7	122,3	1,8	1,8	9,8	110,8	0,6	0,6	4,5	119,2	1,5	1,5	7,8
Feb	118,8	0,8	1,6	11,3	118,8	1,2	1,8	7,2	124,2	1,6	3,4	11,8	111,3	0,5	1,1	4,5	121,0	1,5	3,1	9,5
Mar	121,0	1,9	3,5	12,8	119,9	0,9	2,7	7,4	126,4	1,8	5,2	12,6	111,5	0,2	1,3	4,6	123,0	1,7	4,8	10,3
Abr	121,2	0,2	3,7	12,4	120,0	0,1	2,8	7,4	126,4	0,0	5,2	11,6	110,6	-0,8	0,5	3,5	122,6	-0,3	4,4	9,1
May	121,3	0,1	3,8	12,1	120,4	0,3	3,2	7,6	126,2	-0,2	5,1	12,6	110,7	0,1	0,5	3,1	122,6	0,0	4,4	10,2
Jun	121,0	-0,2	3,5	10,9	121,4	0,8	4,0	7,8	125,0	-1,0	4,1	10,9	112,4	1,5	2,1	4,0	121,9	-0,6	3,8	8,8
Jul	120,5	-0,4	3,1	9,0	122,2	0,7	4,7	8,0	125,2	0,2	4,2	10,9	112,3	-0,1	2,0	3,3	121,9	0,0	3,8	8,7
Ago	121,4	0,7	3,8	8,6	122,3	0,1	4,8	7,5	126,4	1,0	5,2	10,4	111,9	-0,4	1,6	2,8	123,1	1,0	4,9	8,8
Set	121,0	-0,3	3,5	7,7	122,6	0,2	5,1	7,3	126,8	0,3	5,6	11,1	112,2	0,3	1,9	3,2	123,3	0,2	5,0	9,4
Oct	120,5	-0,4	3,1	5,2	122,9	0,2	5,3	7,1	125,4	-1,1	4,4	6,8	112,9	0,6	2,5	3,3	122,3	-0,8	4,2	6,2
Nov	119,8	-0,6	2,5	3,5	123,4	0,4	5,7	6,8	125,0	-0,3	4,1	6,1	114,1	1,1	3,6	3,5	122,2	-0,1	4,1	5,6
Dic	120,2	0,3	2,8	2,8	123,8	0,3	6,1	6,1	125,5	0,4	4,5	4,5	115,5	1,2	4,9	4,9	123,2	0,8	4,9	4,9
2012	120,5				129,2				128,4				118,5				126,5			
Ene	120,3	0,1	0,1	2,1	124,6	0,6	0,6	6,1	126,3	0,6	0,6	3,3	116,8	1,1	1,1	5,4	124,5	1,1	1,1	4,4
Feb	120,9	0,5	0,6	1,8	127,7	2,5	3,2	7,5	128,6	1,8	2,5	3,5	118,3	1,3	2,4	6,3	126,4	1,5	2,6	4,5
Mar	120,2	-0,6	0,0	-0,7	129,1	1,1	4,3	7,7	129,4	0,6	3,1	2,4	118,1	-0,2	2,3	5,9	127,0	0,5	3,1	3,3
Abr	120,6	0,3	0,3	-0,5	129,4	0,2	4,5	7,8	129,0	-0,3	2,8	2,1	118,4	0,3	2,5	7,1	126,7	-0,2	2,8	3,3
May	120,6	0,0	0,3	-0,6	130,1	0,5	5,1	8,1	129,2	0,2	2,9	2,4	118,8	0,3	2,9	7,3	127,2	0,4	3,2	3,8
Jun	120,4	-0,2	0,2	-0,5	130,6	0,4	5,5	7,6	128,4	-0,6	2,3	2,7	119,3	0,4	3,3	6,1	126,7	-0,4	2,8	3,9
Jul	120,3	-0,1	0,1	-0,2	131,0	0,3	5,8	7,2	128,4	0,0	2,3	2,6	119,2	-0,1	3,2	6,1	126,8	0,1	2,9	4,0
Ago	120,3	0,0	0,1	-0,9	131,4	0,3	6,1	7,4	128,1	-0,2	2,1	1,3	119,1	-0,1	3,1	6,4	126,5	-0,2	2,7	2,8

Fuente: Sub Gerencia General de Política Monetaria, Departamento de Cuentas Nacionales y Mercado Interno.

Cuadro Nº 14 b

Índice de Precios al Consumidor (IPC)- Área Metropolitana de Asunción.

Inflación total, inflación bienes alimenticios, inflación bienes alimenticios s/fyv, inflación bienes distintos de alimentos, inflación total de bienes, inflación de servicios, inflación de renta, e inflación servicios y renta.

Base Diciembre 2007 = 100

Serie Empalmada

Año	Índice de bienes alimenticios	Variación%			Índice de bienes alimenticios sin frutas y verd.	Variación%			Índice de bienes distintos de alimentos	Variación%			Índice del total de bienes	Variación%			Índice de servicios	Variación%			Índice de renta	Variación%			Índice total de servicios y renta	Variación%			Índice General	Variación%		
		Mens.	Acum.	Inter.		Mens.	Acum.	Inter.		Mens.	Acum.	Inter.		Mens.	Acum.	Inter.		Mens.	Acum.	Inter.		Mens.	Acum.	Inter.		Mens.	Acum.	Inter.		Mens.	Acum.	Inter.
2010	116,9				113,3				109,4				113,1				112,2				115,7				112,4				112,9			
Ene	115,1	2,6	2,6	5,9	107,5	1,0	1,0	3,7	107,2	0,1	0,1	0,0	111,1	1,4	1,4	2,9	109,5	0,5	0,5	2,4	112,8	0,7	0,7	7,2	109,7	0,5	0,5	2,7	110,6	1,0	1,0	2,8
Feb	113,4	-1,5	1,1	5,6	106,5	-0,9	0,1	3,6	107,8	0,6	0,7	0,3	110,5	-0,5	0,8	2,9	110,2	0,6	1,1	2,8	113,3	0,4	1,2	7,0	110,4	0,6	1,1	3,1	110,5	-0,1	0,9	3,0
Mar	115,4	1,8	2,9	9,4	107,5	0,9	1,0	5,2	108,0	0,2	0,8	0,2	111,7	1,1	1,9	4,8	111,0	0,7	1,8	2,8	114,6	1,1	2,3	7,9	111,2	0,7	1,8	3,2	111,5	0,9	1,8	4,1
Abr	117,8	2,1	5,0	13,1	108,2	0,7	1,7	6,2	108,3	0,3	1,1	0,7	113,0	1,2	3,1	6,7	111,0	0,0	1,8	3,0	114,8	0,2	2,5	6,9	111,3	0,1	1,9	3,2	112,4	0,8	2,6	5,5
May	113,9	-3,3	1,5	9,7	108,6	0,4	2,1	7,3	108,7	0,4	1,5	1,0	111,3	-1,5	1,6	5,3	111,2	0,2	2,0	3,1	115,1	0,3	2,8	6,1	111,4	0,1	2,0	3,2	111,3	-1,0	1,6	4,5
Jun	114,9	0,9	2,4	7,9	110,2	1,5	3,6	7,2	109,2	0,5	2,0	1,5	112,0	0,6	2,2	4,6	111,7	0,4	2,5	3,4	115,4	0,3	3,0	6,0	112,0	0,5	2,6	3,7	112,0	0,6	2,3	4,3
Jul	114,3	-0,5	1,9	9,1	112,8	2,4	6,0	9,4	109,8	0,5	2,5	1,7	112,0	0,0	2,2	5,3	112,1	0,4	2,8	3,3	115,7	0,3	3,3	6,1	112,3	0,3	2,8	3,5	112,1	0,1	2,4	4,7
Ago	116,6	2,0	3,9	8,0	115,5	2,4	8,6	11,0	110,1	0,3	2,8	2,0	113,3	1,2	3,4	5,0	112,5	0,4	3,2	3,7	116,3	0,5	3,8	6,4	112,7	0,4	3,2	3,8	113,1	0,9	3,3	4,5
Set	114,5	-1,8	2,0	4,7	116,4	0,8	9,4	10,8	110,0	-0,1	2,7	1,9	112,2	-1,0	2,4	3,2	113,3	0,7	3,9	4,4	116,7	0,3	4,2	6,6	113,5	0,7	3,9	4,5	112,7	-0,4	2,9	3,8
Oct	121,4	6,0	8,2	8,4	120,3	3,4	13,1	13,9	110,6	0,5	3,3	2,6	115,9	3,3	5,7	5,5	113,7	0,4	4,3	4,6	117,6	0,8	5,0	6,7	113,9	0,4	4,3	4,7	115,2	2,2	5,2	5,2
Nov	120,9	-0,4	7,8	9,7	122,0	1,4	14,7	15,3	111,5	0,8	4,1	3,5	116,2	0,3	6,0	6,6	114,5	0,7	5,0	5,2	118,3	0,6	5,6	6,5	114,8	0,8	5,1	5,4	115,7	0,4	5,7	6,1
Dic	124,8	3,2	11,2	11,2	124,4	2,0	16,9	16,9	111,6	0,1	4,2	4,2	118,1	1,6	7,8	7,8	115,8	1,1	6,2	6,2	118,3	0,0	5,6	5,6	116,0	1,0	6,2	6,2	117,4	1,5	7,2	7,2
2011	132,5				129,3				113,9				123,1				120,4				123,2				120,5				122,2			
Ene	129,2	3,5	3,5	12,3	125,5	0,9	0,9	16,7	112,1	0,4	0,4	4,6	120,6	2,1	2,1	8,6	116,6	0,7	0,7	6,5	119,4	0,9	0,9	5,9	116,7	0,6	0,6	6,4	119,2	1,5	1,5	7,8
Feb	132,8	2,8	6,4	17,1	127,2	1,4	2,3	19,4	112,5	0,4	0,8	4,4	122,5	1,6	3,7	10,9	118,1	1,3	2,0	7,2	120,4	0,8	1,8	6,3	118,3	1,4	2,0	7,2	121,0	1,5	3,1	9,5
Mar	137,3	3,4	10,0	19,0	131,5	3,4	5,7	22,3	112,8	0,3	1,1	4,4	125,0	2,0	5,8	11,9	119,3	1,0	3,0	7,5	121,5	0,9	2,7	6,0	119,4	0,9	2,9	7,4	123,0	1,7	4,8	10,3
Abr	136,5	-0,6	9,4	15,9	132,6	0,8	6,6	22,6	112,1	-0,6	0,4	3,5	124,2	-0,6	5,2	9,9	119,4	0,1	3,1	7,6	121,6	0,1	2,8	5,9	119,6	0,2	3,1	7,5	122,6	-0,3	4,4	9,1
May	135,8	-0,5	8,8	19,2	132,7	0,1	6,7	22,2	112,3	0,2	0,6	3,3	124,0	-0,2	5,0	11,4	119,8	0,3	3,5	7,7	121,9	0,2	3,0	5,9	119,9	0,3	3,4	7,6	122,6	0,0	4,4	10,2
Jun	131,4	-3,2	5,3	14,4	130,6	-1,6	5,0	18,5	114,0	1,5	2,2	4,4	122,6	-1,1	3,8	9,5	120,4	0,5	4,0	7,8	123,2	1,1	4,1	6,8	120,6	0,6	4,0	7,7	121,9	-0,6	3,8	8,8
Jul	130,5	-0,7	4,6	14,2	129,6	-0,8	4,2	14,9	114,1	0,1	2,2	3,9	122,3	-0,2	3,6	9,2	121,1	0,6	4,6	8,0	124,0	0,6	4,8	7,2	121,3	0,6	4,6	8,0	121,9	0,0	3,8	8,7
Ago	134,2	2,8	7,5	15,1	131,6	1,5	5,8	13,9	114,1	0,0	2,2	3,6	124,1	1,5	5,1	9,5	121,2	0,1	4,7	7,7	124,5	0,4	5,2	7,1	121,4	0,1	4,7	7,7	123,1	1,0	4,9	8,8
Set	134,1	-0,1	7,5	17,1	130,5	-0,8	4,9	12,1	114,4	0,3	2,5	4,0	124,1	0,0	5,1	10,6	121,5	0,2	4,9	7,2	124,8	0,2	5,5	6,9	121,7	0,2	4,9	7,2	123,3	0,2	5,0	9,4
Oct	130,1	-3,0	4,2	7,2	128,5	-1,5	3,3	6,8	115,0	0,5	3,0	4,0	122,5	-1,3	3,7	5,7	121,8	0,2	5,2	7,1	125,6	0,6	6,2	6,8	122,0	0,2	5,2	7,1	122,3	-0,8	4,2	6,2
Nov	128,1	-1,5	2,6	6,0	125,9	-2,0	1,2	3,2	116,0	0,9	3,9	4,0	122,0	-0,4	3,3	5,0	122,3	0,4	5,6	6,8	125,7	0,1	6,3	6,3	122,6	0,5	5,7	6,8	122,2	-0,1	4,1	5,6
Dic	129,7	1,2	3,9	3,9	125,5	-0,3	0,9	0,9	117,1	0,9	4,9	4,9	123,3	1,1	4,4	4,4	122,8	0,4	6,0	6,0	126,2	0,4	6,7	6,7	123,0	0,3	6,0	6,0	123,2	0,8	4,9	4,9
2012	131,0				123,1				120,1				125,5				127,7				135,8				128,3				126,5			
Ene	131,8	1,6	1,6	2,0	124,4	-0,9	-0,9	-0,9	118,2	0,9	0,9	5,4	124,9	1,3	1,3	3,6	123,6	0,7	0,7	6,0	127,3	0,9	0,9	6,6	123,8	0,7	0,7	6,1	124,5	1,1	1,1	4,4
Feb	132,9	0,8	2,5	0,1	124,5	0,1	-0,8	-2,1	119,7	1,3	2,2	6,4	126,2	1,0	2,4	3,0	126,4	2,3	2,9	7,0	131,1	3,0	3,9	8,9	126,7	2,3	3,0	7,1	126,4	1,5	2,6	4,5
Mar	133,3	0,3	2,8	-2,9	123,2	-1,0	-1,8	-6,3	119,7	0,0	2,2	6,1	126,4	0,2	2,5	1,1	127,7	1,0	4,0	7,0	134,4	2,5	6,5	10,6	128,1	1,1	4,1	7,3	127,0	0,5	3,1	3,3
Abr	131,8	-1,1	1,6	-3,4	123,6	0,3	-1,5	-6,8	120,0	0,3	2,5	7,0	125,8	-0,5	2,0	1,3	127,9	0,2	4,2	7,1	135,2	0,6	7,1	11,2	128,4	0,2	4,4	7,4	126,7	-0,2	2,8	3,3
May	131,8	0,0	1,6	-2,9	123,1	-0,4	-1,9	-7,2	120,5	0,4	2,9	7,3	126,1	0,2	2,3	1,7	128,5	0,5	4,6	7,3	137,6	1,8	9,0	12,9	129,1	0,5	5,0	7,7	127,2	0,4	3,2	3,8
Jun	129,3	-1,9	-0,3	-1,6	122,1	-0,8	-2,7	-6,5	121,0	0,4	3,3	6,1	125,1	-0,8	1,5	2,0	128,9	0,3	5,0	7,1	139,8	1,6	10,8	13,5	129,6	0,4	5,4	7,5	126,7	-0,4	2,8	3,9
Jul	129,3	0,0	-0,3	-0,9	122,0	-0,1	-2,8	-5,9	120,9	-0,1	3,2	6,0	125,1	0,0	1,5	2,3	129,2	0,2	5,2	6,7	140,3	0,4	11,2	13,1	129,9	0,2	5,6	7,1	126,8	0,1	2,9	4,0
Ago	127,7	-1,2	-1,5	-4,8	122,2	0,2	-2,6	-7,1	120,9	0,0	3,2	6,0	124,3	-0,6	0,8	0,2	129,7	0,4	5,6	7,0	140,6	0,2	11,4	12,9	130,5	0,5	6,1	7,5	126,5	-0,2	2,7	2,8

Fuente: Sub Gerencia General de Política Monetaria, Departamento de Cuentas Nacionales y Mercado Interno.

Cuadro N° 15

Índice de precios al consumidor - Área Metropolitana de Asunción.

Inflación total, inflación subyacente e inflación subyacente (X1).

Series empalmadas - 2007 = 100.

Año	Frutas y verduras				Servicios tarifados				Combustibles				Subyacente (X1)				Subyacente				Índice general	Inflación total		
	Índice	Variaciones (%)			Índice	Variaciones (%)			Índice	Variaciones (%)			Índice	Variaciones (%)			Índice	Variaciones (%)				Variaciones (%)		
		Mensual	Acumulada	Interanual		Mensual	Acumulada	Interanual		Mensual	Acumulada	Interanual		Mensual	Acumulada	Interanual		Mensual	Acumulada	Interanual		Mensual	Acumulada	Interanual
2010	135,2				102,5				108,1				112,8				111,7				112,9			
Ene	153,5	8,4	8,4	14,3	101,8	0,0	0,0	0,7	103,2	0,2	0,2	1,5	109,2	0,6	0,6	2,2	108,3	0,6	0,6	2,1	110,6	1,0	1,0	2,8
Feb	148,4	-3,3	4,8	13,4	101,9	0,1	0,1	0,8	104,6	1,4	1,6	3,5	109,3	0,1	0,6	2,3	108,4	0,1	0,6	2,3	110,5	-0,1	0,9	3,0
Mar	156,1	5,2	10,2	27,7	101,9	0,0	0,1	0,6	104,8	0,2	1,7	3,7	110,1	0,7	1,4	2,8	109,1	0,6	1,3	2,7	111,5	0,9	1,8	4,1
Abr	166,3	6,5	17,4	43,7	101,9	0,0	0,1	0,6	105,6	0,8	2,5	4,5	110,4	0,3	1,7	3,4	109,4	0,3	1,6	3,2	112,4	0,8	2,6	5,5
May	140,6	-15,5	-0,7	20,2	101,9	0,0	0,1	0,6	106,9	1,2	3,8	5,7	110,7	0,3	1,9	3,7	109,7	0,3	1,9	3,6	111,3	-1,0	1,6	4,5
Jun	138,9	-1,2	-1,9	10,8	101,8	-0,1	0,0	0,5	108,2	1,2	5,0	7,1	111,5	0,7	2,7	3,9	110,5	0,7	2,6	3,9	112,0	0,6	2,3	4,3
Jul	121,9	-12,2	-13,9	7,4	101,8	0,0	0,0	0,5	110,1	1,8	6,9	7,2	112,6	1,0	3,7	4,6	111,6	1,0	3,6	4,5	112,1	0,1	2,4	4,7
Ago	122,2	0,2	-13,7	-4,4	101,8	0,0	0,0	0,5	110,5	0,4	7,3	7,4	113,8	1,1	4,8	5,5	112,6	0,9	4,5	5,1	113,1	0,9	3,3	4,5
Set	105,1	-14,0	-25,8	-20,2	101,8	0,0	0,0	0,5	108,8	-1,5	5,6	5,7	114,5	0,6	5,4	5,7	113,1	0,4	5,0	5,3	112,7	-0,4	2,9	3,8
Oct	126,9	20,7	-10,4	-12,4	101,8	0,0	0,0	0,5	108,4	-0,4	5,2	5,2	116,3	1,6	7,1	7,2	114,6	1,3	6,4	6,6	115,2	2,2	5,2	5,2
Nov	115,2	-9,2	-18,6	-13,3	104,4	2,5	2,6	2,7	111,9	3,2	8,6	8,6	117,1	0,7	7,8	7,9	115,7	1,0	7,4	7,5	115,7	0,4	5,7	6,1
Dic	127,0	10,2	-10,3	-10,3	107,1	2,6	5,2	5,2	114,4	2,2	11,1	11,1	118,0	0,8	8,7	8,7	116,8	1,0	8,4	8,4	117,4	1,5	7,2	7,2
2011	148,6				108,2				123,9				121,7				120,8				122,2			
Ene	148,2	16,7	16,7	-3,5	108,0	0,8	0,8	6,1	116,0	1,4	1,4	12,4	118,7	0,6	0,6	8,7	117,6	0,7	0,7	8,6	119,2	1,5	1,5	7,8
Feb	161,2	8,8	26,9	8,6	108,0	0,0	0,8	6,0	116,3	0,3	1,7	11,2	120,1	1,2	1,8	9,9	118,8	1,0	1,7	9,6	121,0	1,5	3,1	9,5
Mar	166,6	3,3	31,2	6,7	108,0	0,0	0,8	6,0	119,7	2,9	4,6	14,2	121,9	1,5	3,3	10,7	120,6	1,5	3,3	10,5	123,0	1,7	4,8	10,3
Abr	156,1	-6,3	22,9	-6,1	108,0	0,0	0,8	6,0	118,6	-0,9	3,7	12,3	122,1	0,2	3,5	10,6	120,7	0,1	3,3	10,3	122,6	-0,3	4,4	9,1
May	151,5	-2,9	19,3	7,8	108,0	0,0	0,8	6,0	119,8	1,0	4,7	12,1	122,3	0,2	3,6	10,5	121,0	0,2	3,6	10,3	122,6	0,0	4,4	10,2
Jun	135,6	-10,5	6,8	-2,4	108,0	0,0	0,8	6,1	127,0	6,0	11,0	17,4	122,0	-0,2	3,4	9,4	121,1	0,1	3,7	9,6	121,9	-0,6	3,8	8,8
Jul	135,3	-0,2	6,5	11,0	108,1	0,1	0,9	6,2	127,2	0,2	11,2	15,5	122,0	0,0	3,4	8,3	121,2	0,1	3,8	8,6	121,9	0,0	3,8	8,7
Ago	147,7	9,2	16,3	20,9	108,2	0,1	1,0	6,3	126,3	-0,7	10,4	14,3	122,8	0,7	4,1	7,9	121,8	0,5	4,3	8,2	123,1	1,0	4,9	8,8
Set	152,4	3,2	20,0	45,0	108,3	0,1	1,1	6,4	126,3	0,0	10,4	16,1	122,6	-0,2	3,9	7,1	121,7	-0,1	4,2	7,6	123,3	0,2	5,0	9,4
Oct	138,1	-9,4	8,7	8,8	108,3	0,0	1,1	6,4	127,3	0,8	11,3	17,4	122,3	-0,2	3,6	5,2	121,5	-0,2	4,0	6,0	122,3	-0,8	4,2	6,2
Nov	139,4	0,9	9,8	21,0	108,8	0,5	1,6	4,2	129,5	1,7	13,2	15,7	121,9	-0,3	3,3	4,1	121,3	-0,2	3,9	4,8	122,2	-0,1	4,1	5,6
Dic	150,8	8,2	18,7	18,7	109,1	0,3	1,9	1,9	132,2	2,1	15,6	15,6	122,2	0,2	3,6	3,6	121,7	0,3	4,2	4,2	123,2	0,8	4,9	4,9
2012	171,0				110,3				138,1				124,4				124,0				126,5			
Ene	169,5	12,4	12,4	14,4	109,5	0,4	0,4	1,4	133,5	1,0	1,0	15,1	122,4	0,2	0,2	3,1	122,0	0,2	0,2	3,7	124,5	1,1	1,1	4,4
Feb	175,5	3,5	16,4	8,9	109,7	0,2	0,5	1,6	138,7	3,9	4,9	19,3	124,0	1,3	1,5	3,2	123,7	1,4	1,6	4,1	126,4	1,5	2,6	4,5
Mar	185,1	5,5	22,7	11,1	110,0	0,3	0,8	1,9	139,3	0,4	5,4	16,4	124,1	0,1	1,6	1,8	123,8	0,1	1,7	2,7	127,0	0,5	3,1	3,3
Abr	173,5	-6,3	15,1	11,1	110,0	0,0	0,8	1,9	140,2	0,6	6,1	18,2	124,4	0,2	1,8	1,9	124,2	0,3	2,1	2,9	126,7	-0,2	2,8	3,3
May	176,5	1,7	17,0	16,5	110,4	0,4	1,2	2,2	140,2	0,0	6,1	17,0	124,7	0,2	2,0	2,0	124,4	0,2	2,2	2,8	127,2	0,4	3,2	3,8
Jun	166,1	-5,9	10,1	22,5	110,8	0,4	1,6	2,6	137,8	-1,7	4,2	8,5	124,9	0,2	2,2	2,4	124,5	0,1	2,3	2,8	126,7	-0,4	2,8	3,9
Jul	166,4	0,2	10,3	23,0	110,8	0,0	1,6	2,5	137,6	-0,1	4,1	8,2	125,0	0,1	2,3	2,5	124,6	0,1	2,4	2,8	126,8	0,1	2,9	4,0
Ago	155,6	-6,5	3,2	5,3	110,8	0,0	1,6	2,4	137,6	0,0	4,1	8,9	125,3	0,2	2,5	2,0	124,8	0,2	2,5	2,5	126,5	-0,2	2,7	2,8

Fuente: Sub Gerencia General de Política Monetaria, Departamento de Cuentas Nacionales y Mercado Interno.

Cuadro N° 16

Índice de precios al consumidor - Área Metropolitana de Asunción.

Principales grupos dentro de cada agrupación.

Año base Diciembre 2007 = 100.

Año	Alimentación					Vestido			Vivienda	
	Cereales y derivados	Carnes	Productos lácteos	Vegetales frescos y en conserva	Azúcar, dulces y helados	Prendas de vestir y calzado p/ caballeros	Prendas de vestir y calzado p/ damas	Confección de ropas	Alquiler y mantenimiento de vivienda	Servicios básicos y combustibles
2010	106,9	115,3	107,1	133,9	155,7	105,5	105,6	110,7	115,7	111,7
Ene	105,5	108,9	97,6	151,4	143,9	104,0	104,4	111,6	112,8	106,6
Feb	105,5	105,8	97,4	146,6	148,5	104,3	104,5	111,6	113,3	108,4
Mar	105,6	106,5	99,8	153,8	150,8	105,0	104,9	111,6	114,6	108,9
Abr	105,6	106,6	102,4	163,6	151,6	105,1	104,9	111,6	114,8	109,0
May	105,4	106,7	103,7	139,0	151,4	105,4	105,0	111,6	115,1	109,4
Jun	105,8	107,0	110,1	137,5	152,0	105,4	105,3	109,4	115,4	111,4
Jul	106,7	111,9	113,0	121,3	149,7	105,6	105,8	109,4	115,7	114,5
Ago	107,1	117,8	113,6	121,6	148,6	105,6	105,9	109,4	116,3	116,5
Set	107,3	119,9	112,5	105,2	149,6	106,1	105,9	109,7	116,7	114,0
Oct	108,6	128,7	111,9	126,1	155,6	106,2	106,4	110,8	116,6	113,7
Nov	109,7	130,5	111,6	114,9	174,4	106,4	107,0	110,8	118,3	113,6
Dic	109,7	133,5	111,2	126,2	192,6	106,4	107,1	110,8	118,3	113,9
2011	116,5	137,6	119,5	146,8	188,8	108,8	109,2	112,8	123,2	117,4
Ene	110,1	135,4	111,3	146,4	196,9	106,4	107,1	110,8	119,4	113,4
Feb	111,1	138,0	111,6	158,9	199,4	106,7	107,6	110,8	120,4	113,6
Mar	116,2	144,3	115,1	164,1	195,8	107,4	107,7	112,9	121,5	114,5
Abr	117,1	144,1	120,0	154,1	190,7	108,1	108,3	112,9	121,6	114,1
May	117,2	144,7	120,9	149,7	186,7	108,3	108,6	113,2	121,9	114,9
Jun	117,8	137,6	123,8	134,5	185,2	108,5	108,8	113,2	123,2	118,3
Jul	117,9	135,1	125,3	134,2	184,9	109,1	110,0	113,2	124,0	119,2
Ago	118,0	140,9	125,1	146,0	184,6	109,4	109,9	113,2	124,5	119,6
Set	118,0	138,6	124,1	150,4	185,1	109,4	109,9	113,2	124,8	119,9
Oct	118,2	134,6	121,4	136,8	186,8	110,0	110,6	113,2	125,6	120,0
Nov	118,3	129,3	118,7	138,0	185,8	110,7	110,8	113,2	125,7	120,5
Dic	118,2	129,2	117,1	148,9	183,9	111,4	111,3	113,2	126,2	120,6
2012	119,6	120,1	117,0	168,4	178,0	113,3	112,7	116,0	135,8	124,5
Ene	118,3	126,3	115,8	166,8	183,4	111,6	111,4	114,0	127,3	120,6
Feb	118,8	125,6	115,2	172,5	185,1	112,0	111,9	114,0	131,1	123,4
Mar	119,4	120,4	116,6	181,8	185,2	112,6	112,4	115,4	134,4	124,5
Abr	119,7	120,7	117,3	170,8	181,6	113,2	112,5	115,4	135,2	124,6
May	120,2	119,2	117,5	173,6	175,8	113,6	112,9	115,4	137,6	125,6
Jun	120,2	116,5	117,8	163,7	172,5	114,3	113,3	115,5	139,8	125,8
Jul	119,7	115,8	118,3	164,1	170,4	114,4	113,4	119,0	140,3	125,9
Ago	120,2	116,0	117,8	153,8	170,1	114,4	113,4	119,0	140,6	125,8

Fuente: Sub Gerencia General de Política Monetaria, Departamento de Cuentas Nacionales y Mercado Interno.

Cuadro N° 16 (continuación)

Índice de precios al consumidor - Área Metropolitana de Asunción.
Principales grupos dentro de cada agrupación.
Año base Diciembre 2007 =100.

Año	Gastos en salud		Transporte		Educación	B y Serv. Div	Rec. y Cultura		Beb y Tabacos	
	Atención médica odontológica y servicios p/ la salud	Productos medicinales	Gastos de transporte privado	Transporte público y taxis	Gastos comunes p/ la educación	Higiene y cuidado personal	Recreación	Libros, revistas y periódicos	Bebidas alcohólicas	Tabaco
2010	109,7	105,8	109,0	102,7	117,7	112,5	115,7	111,1	123,3	131,4
Ene	107,3	105,3	107,0	102,6	112,2	111,4	113,6	110,4	118,0	128,5
Feb	107,3	105,2	107,4	101,8	117,0	111,8	114,3	110,5	119,5	128,7
Mar	107,4	105,2	107,0	101,6	118,0	112,2	114,7	110,8	121,2	128,8
Abr	107,6	105,2	107,5	101,2	118,0	112,1	113,9	111,0	121,2	128,9
May	108,1	105,5	108,5	101,1	118,0	112,4	114,4	111,0	121,8	129,8
Jun	109,4	105,7	108,8	101,0	118,0	112,4	114,7	111,1	122,3	130,6
Jul	109,4	105,8	109,2	101,2	118,0	112,7	115,0	111,1	122,5	130,7
Ago	109,8	106,1	109,3	101,4	118,8	112,7	114,9	111,3	123,5	130,6
Set	110,9	106,1	109,4	101,5	118,8	112,8	117,6	111,3	123,9	130,7
Oct	112,5	106,3	110,4	101,6	118,8	113,2	117,9	111,5	126,5	132,5
Nov	113,1	106,5	112,0	106,1	118,8	113,4	118,2	111,6	129,0	138,3
Dic	113,1	106,7	111,8	111,1	118,8	113,4	118,6	111,7	130,0	139,1
2011	115,0	107,6	114,5	112,0	126,0	116,6	121,0	114,3	133,0	140,5
Ene	113,4	106,7	113,2	111,8	118,8	114,0	118,6	111,7	130,1	139,3
Feb	113,8	106,9	113,3	111,7	126,4	115,2	119,2	112,9	130,6	139,8
Mar	114,8	107,0	113,6	111,6	126,7	116,1	120,7	113,6	130,6	139,9
Abr	115,1	106,9	111,4	111,4	126,7	116,1	120,8	113,8	130,6	139,9
May	115,2	107,2	111,2	111,1	126,7	116,5	121,5	114,0	130,6	139,9
Jun	115,3	107,6	114,5	111,5	126,7	116,6	121,6	115,0	135,4	140,0
Jul	115,1	107,6	114,3	111,8	126,7	117,0	121,7	115,7	134,9	140,0
Ago	115,2	107,6	113,5	111,9	126,7	117,3	121,1	114,9	135,0	140,4
Set	115,2	107,7	114,2	112,1	126,7	117,2	121,4	114,9	135,0	140,8
Oct	115,5	108,2	115,6	112,3	126,7	117,4	121,0	115,0	134,7	140,9
Nov	115,7	108,5	118,0	113,0	126,7	117,8	121,6	114,9	134,4	142,3
Dic	115,7	108,9	120,9	113,3	126,7	118,1	122,7	114,9	134,2	142,3
2012	119,5	110,2	124,7	114,0	138,4	120,4	126,7	119,7	136,7	143,3
Ene	116,4	109,4	123,4	113,9	126,7	118,9	123,7	115,1	134,6	143,0
Feb	118,2	109,7	125,5	114,3	139,3	119,6	126,7	116,5	134,9	143,1
Mar	118,4	109,9	124,2	113,7	140,2	120,0	126,9	118,6	135,2	143,3
Abr	118,5	110,1	124,7	113,7	140,2	120,2	126,8	120,0	135,1	143,3
May	119,9	110,4	125,1	113,9	140,2	120,4	126,3	120,8	135,4	143,3
Jun	120,7	110,7	125,6	114,1	140,2	121,0	128,1	121,2	137,4	143,3
Jul	122,0	110,7	124,9	114,3	140,2	121,2	126,8	122,6	139,0	143,3
Ago	122,0	110,9	124,5	114,2	140,2	121,8	128,2	122,7	142,2	143,6

Fuente: Sub Gerencia General de Política Monetaria, Departamento de Cuentas Nacionales y Mercado Interno.

Cuadro N° 17

Índice de precios del productor.
Base Junio 2011= 100.

Año	Productos nacionales								Productos importados							Índice general		
	Agricultura	Ganadería	Silvicultura y extracción de madera	Productos de la Pesca	Minerales	Alimentos, bebidas y tabaco, textiles y productos de cuero	Bienes transportables no metálicos	Productos metálicos, maquinarias y equipo	Índice de productos nacionales	Agricultura	Ganadería/ Extracción de madera	Silvicultura	Alimentos, bebidas y tabaco, textiles y productos de cuero	Bienes transportables no metálicos	Productos metálicos, maquinarias y equipo		Índice de productos importados	
2010	85,6	87,4	75,1		84,2	86,8	91,9	115,8	87,5				88,0	102,4	86,7	109,8	93,9	89,3
Ene	81,4	79,6	68,7		81,7	81,6	89,6	114,6	82,8				84,9	98,3	83,1	109,9	91,3	85,3
Feb	78,8	80,5	68,7		81,8	81,5	89,8	114,6	82,3				82,4	100,6	83,5	109,6	91,1	84,9
Mar	80,8	81,5	69,1		82,0	83,6	90,4	114,7	83,8				87,6	99,4	83,7	110,2	92,3	86,2
Abr	82,8	83,2	70,9		83,0	83,9	90,5	119,2	84,7				92,8	98,9	84,1	108,3	92,9	87,1
May	80,3	82,8	71,6		83,8	84,1	91,0	119,2	84,3				82,1	99,9	86,1	109,4	92,3	86,6
Jun	79,1	83,2	72,7		83,6	84,5	91,4	112,5	84,3				83,2	101,9	86,6	109,5	92,9	86,8
Jul	82,1	87,3	73,8		83,6	84,2	91,7	117,5	85,6				84,3	103,2	86,8	109,2	93,1	87,8
Ago	81,3	89,5	80,0		83,9	85,8	92,9	117,4	86,9				85,5	105,8	87,6	110,0	94,0	88,9
Set	87,7	90,9	80,3		85,4	87,1	92,9	114,1	89,0				85,5	105,9	87,6	110,7	94,2	90,5
Oct	96,5	93,9	80,5		85,3	91,7	92,9	115,9	93,0				94,8	103,8	88,4	113,1	96,9	94,1
Nov	98,5	97,3	81,5		87,9	96,7	93,4	114,3	95,7				94,9	104,1	87,9	109,3	95,7	95,7
Dic	98,0	99,7	82,9		88,0	97,4	96,0	115,7	96,9				97,4	107,1	95,2	108,9	99,8	97,7
2011	102,6	99,8	95,2	101,5	97,6	100,1	99,9	105,0	100,3	105,9	102,0	102,5	100,7	102,4	99,8	102,1	101,0	100,6
Ene	100,1	100,8	82,9		88,2	99,3	96,3	116,8	98,2				100,2	106,7	95,4	107,7	100,1	98,7
Feb	97,9	103,3	83,4		89,8	100,7	96,6	106,7	98,5				102,7	106,5	96,2	106,4	100,6	99,1
Mar	105,4	107,0	83,4		90,9	101,7	96,9	102,6	101,1				110,2	104,2	97,0	103,6	101,5	101,2
Abr	107,5	104,3	85,4		91,0	99,4	97,7	101,9	100,8				111,5	103,4	96,3	101,7	100,8	100,7
May	103,6	101,8	99,2		97,2	99,1	99,6	100,9	100,6				100,9	102,1	100,0	99,8	100,2	100,5
Jun	100,0	100,0	100,0	100,0	100,0	100,0	100,0	100,0	100,0	100,0	100,0	100,0	100,0	100,0	100,0	100,0	100,0	100,0
Jul	99,3	99,0	99,6	100,3	103,0	100,3	100,6	99,8	99,9	98,9	99,7	100,0	92,0	100,6	99,2	97,8	98,6	99,3
Ago	100,9	101,5	100,3	108,6	103,3	101,4	101,6	105,2	101,7	98,8	98,2	100,0	92,0	100,7	99,2	96,6	98,0	100,0
Set	104,1	100,6	100,1	113,8	101,0	102,1	101,7	106,0	102,4	101,9	102,2	100,0	97,6	100,6	100,9	99,1	100,0	101,3
Oct	103,4	94,6	102,0	95,3	102,1	100,4	102,0	106,3	100,7	110,8	104,5	105,5	99,0	100,2	101,7	101,0	101,4	101,0
Nov	104,6	92,6	102,2	95,8	102,0	99,0	102,3	106,3	100,0	114,7	104,5	105,6	104,1	101,3	105,8	105,3	105,4	102,4
Dic	104,8	91,8	103,6	96,8	103,0	98,3	103,1	107,1	99,8	116,5	105,0	106,4	98,2	102,1	106,1	105,8	105,9	102,5
2012	113,3	88,4	106,0	106,0	104,7	96,2	106,0	109,1	100,1	119,4	108,3	106,5	99,8	104,4	109,3	106,1	107,5	103,4
Ene	110,9	89,5	104,3	98,9	103,1	97,2	103,3	107,5	99,9	125,4	108,4	106,5	99,9	103,2	110,7	109,5	109,8	104,4
Feb	117,0	91,1	104,3	100,2	103,9	96,3	103,6	109,0	100,8	119,3	108,0	107,7	95,4	103,8	108,7	107,5	107,9	104,0
Mar	114,6	89,5	105,0	109,2	103,9	95,7	104,9	109,3	100,1	118,8	107,4	106,0	97,9	104,2	108,5	105,7	107,0	103,2
Abr	108,6	89,5	105,6	115,6	104,3	96,0	105,2	109,2	99,4	116,2	107,4	105,2	100,1	104,2	109,1	105,6	107,1	102,9
May	109,9	88,2	106,6	111,4	103,5	96,0	106,5	109,2	99,6	118,7	108,2	106,8	99,4	104,1	110,1	105,9	107,7	103,2
Jun	112,3	86,5	106,0	107,7	105,7	95,7	107,6	109,3	99,7	119,5	109,3	106,8	99,6	105,3	109,4	105,7	107,4	103,2
Jul	116,1	85,0	109,8	102,7	106,6	95,5	107,9	109,7	100,1	118,5	108,7	106,4	103,1	105,1	109,0	104,5	106,6	103,0
Ago	117,1	87,6	106,7	102,2	106,3	96,9	108,7	109,6	101,3	119,0	109,1	106,5	103,1	105,1	109,0	104,2	106,5	103,6

Fuente: División de Mercado Interno, Banco Central del Paraguay.

Cuadro N° 18

Balance monetario del Banco Central del Paraguay.

En millones de guaraníes.

Año	Activos internacionales netos	Activos internos netos									Billetes y monedas en circulación (MO) (a)	Reservas bancarias (b)	Base monetaria (BM) c = (a+b)		
		Crédito y depósito del sector público en el BCP					Crédito y depósito del sistema bancario en el BCP			Instrumentos de regulación				Otros activos y pasivos	
		Gobierno central		Resto del sector público			Créditos	Depósitos MN	Depósitos ME	I R M					Call
		Créditos	Depósitos	Créditos	Depósitos										
2010															
Ene	18.274.305	2.107.818	4.440.891	379.235	41.380	1.117.970	4.467.626	2.594.534	4.197.810	0	-1.120.207	5.016.879	4.517.621	9.534.500	
Feb	18.057.015	2.104.105	4.416.188	374.766	23.304	1.117.521	4.003.034	2.521.616	4.804.810	0	-906.172	4.978.284	4.054.383	9.032.667	
Mar	18.124.136	2.106.932	4.632.734	373.053	27.974	1.117.275	3.754.762	2.673.784	4.719.810	0	-815.318	5.097.013	3.806.394	8.903.407	
Abr	18.237.788	2.114.465	4.769.244	371.577	26.874	1.117.788	3.943.067	2.687.546	4.407.430	0	-890.061	5.117.396	3.994.792	9.112.188	
May	18.459.211	2.131.271	5.062.109	363.527	8.190	1.117.563	3.917.313	2.891.124	4.319.430	0	-775.285	5.098.122	3.968.854	9.066.976	
Jun	18.627.705	2.146.659	5.407.295	362.333	28.905	1.117.780	4.128.395	2.904.333	3.877.330	0	-835.607	5.072.613	4.179.719	9.252.332	
Jul	18.821.780	2.152.341	5.433.094	368.016	33.315	1.116.814	3.829.478	2.899.297	3.958.330	0	-1.022.984	5.282.453	3.881.092	9.163.545	
Ago	18.883.881	2.173.629	5.447.210	365.857	13.567	1.116.634	4.100.635	2.968.432	3.772.120	0	-1.004.187	5.233.851	4.154.666	9.388.517	
Set	19.392.314	2.209.600	5.583.432	374.980	5.587	1.117.574	3.889.921	3.033.655	3.839.120	0	-1.450.452	5.292.301	3.944.886	9.237.187	
Oct	20.067.857	2.258.941	5.894.718	379.088	26.239	1.118.978	3.413.791	3.347.068	3.784.130	0	-1.911.796	5.447.123	3.469.509	8.916.632	
Nov	18.527.995	2.154.350	6.012.401	363.722	17.232	1.115.013	3.202.562	3.001.419	3.577.040	0	-714.986	5.635.440	3.260.308	8.895.748	
Dic	19.050.247	2.118.474	5.868.001	362.294	14.046	1.113.185	3.660.320	3.030.673	3.192.720	0	-314.905	6.563.535	3.710.018	10.273.553	
2011															
Ene	19.651.752	2.158.667	5.860.880	366.748	26.946	1.114.241	3.653.977	3.204.525	3.929.260	0	-694.133	5.921.687	3.704.449	9.626.136	
Feb	19.635.406	2.135.437	6.133.702	365.076	12.859	1.112.794	3.388.546	3.176.957	4.401.460	0	-387.318	5.747.871	3.439.350	9.187.221	
Mar	17.807.614	1.933.687	5.661.045	352.666	10.123	1.101.981	3.312.553	2.971.605	4.748.460	0	1.395.798	5.887.960	3.363.127	9.251.087	
Abr	18.452.446	1.894.469	5.841.784	353.460	10.124	1.147.381	3.337.912	3.370.437	4.971.240	0	1.645.114	5.961.373	3.388.169	9.349.542	
May	19.559.859	1.942.410	5.971.492	352.597	5.018	1.103.544	3.600.880	3.909.706	5.023.140	0	1.396.721	5.844.895	3.660.676	9.505.571	
Jun	19.608.924	1.927.370	6.115.426	350.309	2.951	1.147.450	3.575.350	3.933.423	5.291.140	0	1.668.580	5.784.343	3.635.903	9.420.246	
Jul	18.899.524	1.849.108	6.453.553	342.981	14.598	1.156.958	3.680.280	3.668.102	4.953.300	0	2.380.913	5.859.651	3.740.591	9.600.242	
Ago	19.460.079	1.903.020	6.109.918	346.163	6.427	1.099.597	3.476.916	3.549.157	5.730.800	0	1.969.473	5.905.114	3.536.881	9.441.995	
Set	20.305.803	2.023.110	6.545.688	346.133	5.995	1.103.330	3.692.687	3.745.881	5.144.600	0	1.312.559	5.956.084	3.752.803	9.708.887	
Oct	21.168.564	2.054.227	6.726.833	351.159	7.428	1.104.083	3.661.518	3.886.790	5.255.800	0	821.870	5.961.534	3.720.442	9.681.976	
Nov	22.220.564	2.173.239	6.983.612	354.176	3.827	1.107.730	3.720.203	4.247.188	4.630.000	0	-136.062	6.134.817	3.778.984	9.913.801	
Dic	22.359.753	2.192.365	6.155.725	348.673	1.884	1.172.898	4.214.886	4.241.020	4.168.000	0	32.092	7.324.266	4.274.519	11.598.785	
2012															
Ene	23.358.636	2.311.161	6.328.061	357.083	825	1.111.099	4.011.812	4.361.080	4.525.600	0	-1.246.330	6.664.271	4.072.904	10.737.175	
Feb	20.560.207	2.109.398	5.513.906	345.351	5.650	1.104.225	3.839.999	3.991.394	4.869.800	0	637.818	6.536.250	3.901.958	10.438.208	
Mar	20.852.193	2.154.139	5.930.811	346.294	1.482	1.105.382	3.924.117	4.035.067	4.515.800	0	480.838	6.531.569	3.985.542	10.517.111	
Abr	21.204.788	2.158.234	5.958.715	344.585	7.115	1.105.223	3.889.934	4.205.970	4.780.300	0	510.357	6.481.153	3.952.094	10.433.247	
May	21.643.959	2.251.147	6.001.176	342.269	10.270	1.145.888	4.394.762	4.326.825	4.294.500	37.959	138.399	6.456.170	4.453.248	10.909.418	
Jun	21.769.670	2.268.715	5.907.129	343.843	11.917	1.163.171	3.919.990	4.388.247	4.581.700	54.982	-48.583	6.632.851	3.978.883	10.611.734	
Jul	21.333.314	2.223.385	6.267.612	337.264	14.212	1.260.486	3.819.630	4.286.507	4.183.500	345.039	434.247	6.672.196	3.877.520	10.549.716	
Ago	21.491.846	2.237.839	6.022.189	339.267	32.397	1.161.642	3.746.060	4.224.126	4.441.850	455.047	353.723	6.662.648	3.804.270	10.466.918	

Fuente: Sub Gerencia General de Política Monetaria, Departamento de Estudios Monetarios y Financieros, en base a cifras del Departamento de Contabilidad.

* Cifras preliminares.

Cuadro N° 19

Instrumentos de regulación monetaria.
En millones de guaraníes.

Año	Montos colocados según plazos					Total colocaciones	Saldos	Tasas según Plazos (%)					Rendimiento promedio ponderado
	Días							Días					
	7 a 45	60 a 90	120 a 180	245 a 365	546 a 728			7 a 45	60 a 90	120 a 180	245 a 365	546 a 728	
2010	171.666	243.092	25.300	101.802	135.000	554.740	4.037.507	1,2	1,5	3,5	3,8	5,3	2,2
Ene	25.000	285.000	s/m	390.000	200.000	900.000	4.197.810	0,1	0,2	s/m	3,0	5,3	2,6
Feb	35.000	270.000	10.000	322.000	275.000	912.000	4.804.810	0,1	0,2	0,5	2,7	5,3	2,6
Mar	60.000	75.000	s/m	155.000	50.000	340.000	4.719.810	0,1	0,2	s/m	2,6	5,3	2,0
Abr	s/m	115.000	s/m	50.720	50.000	215.720	4.407.430	s/m	0,2	s/m	2,2	5,3	1,9
May	5.000	202.500	s/m	1.000	s/m	208.500	4.319.430	0,1	0,3	s/m	3,5	s/m	0,3
Jun	s/m	200.000	s/m	2.900	s/m	202.900	3.877.330	0,0	0,4	s/m	3,5	s/m	0,5
Jul	160.000	470.000	s/m	4.000	s/m	634.000	3.958.330	0,5	1,1	s/m	3,5	s/m	0,9
Ago	100.000	270.000	s/m	20.000	s/m	390.000	3.772.120	0,8	1,5	s/m	2,2	s/m	1,3
Set	165.000	237.000	50.000	55.000	100.000	607.000	3.839.120	1,2	2,0	2,2	4,1	5,3	2,5
Oct	311.010	592.500	21.500	70.000	s/m	995.010	3.784.130	2,0	2,7	2,7	4,0	s/m	2,5
Nov	389.330	167.100	25.000	15.000	s/m	596.430	3.577.040	3,6	4,0	6,0	6,0	s/m	3,9
Dic	466.320	33.000	20.000	136.000	s/m	655.320	3.192.720	4,8	5,0	6,0	8,0	s/m	5,5
2011	3.814.092	216.420	87.212	163.000		4.135.987	4.853.933	7,7	8,8	9,3	8,5		8,0
Ene	1.127.000	399.500	15.140	525.000	s/m	2.066.640	3.929.260	4,8	5,7	6,5	8,0	s/m	5,8
Feb	1.580.100	162.600	2.000	22.000	s/m	1.766.700	4.401.460	5,9	6,4	7,0	7,9	s/m	6,0
Mar	2.280.800	50.500	12.000	95.000	s/m	2.438.300	4.748.460	7,2	7,7	8,3	9,0	s/m	7,3
Abr	3.081.400	282.500	25.000	10.000	s/m	3.398.900	4.971.240	7,9	10,1	11,5	9,0	s/m	8,1
May	2.359.200	430.400	340.000	s/m	s/m	3.129.600	5.023.140	8,5	10,7	12,0	s/m	s/m	9,2
Jun	2.265.000	449.700	413.900	s/m	s/m	3.128.600	5.291.140	8,5	10,8	11,9	s/m	s/m	9,3
Jul	1.935.800	176.000	105.500	s/m	s/m	2.217.300	4.953.300	8,5	10,3	11,6	s/m	s/m	8,8
Ago	4.117.500	73.000	28.000	s/m	s/m	4.218.500	5.730.800	8,5	9,0	9,7	s/m	s/m	8,5
Set	6.450.600	80.000	45.000	s/m	s/m	6.575.600	5.144.600	8,5	8,8	9,0	s/m	s/m	8,5
Oct	6.286.300	60.000	30.000	s/m	s/m	6.376.300	5.255.800	8,5	8,6	8,7	s/m	s/m	8,5
Nov	7.089.700	s/m	10.000	s/m	s/m	7.099.700	4.630.000	8,1	s/m	8,8	s/m	s/m	8,1
Dic	7.195.700	s/m	20.000	s/m	s/m	7.215.700	4.168.000	7,4	s/m	7,0	s/m	s/m	7,4
2012	9.011.500	77.500	29.000	83.333	37.850	9.092.231	4.526.631	6,3	6,1	6,1	6,2	6,0	6,3
Ene	8.855.500	s/m	40.000	20.000	s/m	8.915.500	4.545.600	6,6	s/m	6,3	6,5	s/m	6,6
Feb	9.283.800	s/m	68.000	55.000	s/m	9.406.800	4.869.800	6,5	s/m	6,1	6,1	s/m	6,5
Mar	9.579.500	s/m	10.000	s/m	s/m	9.589.500	4.515.800	6,5	s/m	6,0	s/m	s/m	6,5
Abr	9.307.400	s/m	5.000	s/m	s/m	9.312.400	4.780.300	6,5	s/m	6,0	s/m	s/m	6,5
May	9.365.100	s/m	35.000	175.000	s/m	9.575.100	4.294.500	6,3	s/m	6,3	6,1	s/m	6,3
Jun	9.244.700	15.000	5.000	s/m	s/m	9.264.700	4.581.700	6,3	6,3	6,3	s/m	s/m	6,3
Jul	7.015.400	140.000	40.000	s/m	s/m	7.195.400	4.183.500	6,1	6,0	6,0	s/m	s/m	6,1
Ago	9.440.600	s/m	s/m	s/m	37.850	9.478.450	4.441.850	5,7	s/m	s/m	s/m	6,0	5,7

Fuente: Sub Gerencia General de Política Monetaria, Departamento de Estudios Monetarios y Financieros.

* Cifras preliminares.

Nota: A partir de agosto-1996 son incluidos en los saldos Gs 52,1 mil millones; de septiembre a junio de 1997, Gs 89,3 mil millones en cada mes; en julio-1997 Gs79,8 mil millones;

Gs 56,1 mil millones de guaraníes a partir de agosto-1997 y, Gs 43,9 mil millones en enero-1998. Las cifras mencionadas corresponden al canje de Cartas de Compromiso por reducción de encaje legal.

Cuadro N° 20

Operaciones cambiarias del Banco Central del Paraguay.

En millones de dólares.

Año	Sector financiero			Sector público			Otras operaciones 1/			Operaciones netas totales 10=3+6+9
	Compra 1	Venta 2	Total neto 3=1+2	Compra 4	Venta 5	Total neto 6=4+5	Compra 7	Venta 8	Total neto 9=7+8	
2010	12,1	-233,9	-221,8	357,2	-18,4	338,8	0,1	-2,1	-1,9	115,1
Ene	0,0	-26,5	-26,5	11,6	-1,0	10,6	0,0	-0,1	-0,1	-16,0
Feb	0,0	-21,5	-21,5	18,2	-4,8	13,4	0,0	0,0	0,0	-8,1
Mar	0,0	-4,0	-4,0	61,3	-0,1	61,2	0,0	-0,9	-0,9	56,3
T1	0,0	-52,0	-52,0	91,1	-6,0	85,2	0,0	-1,0	-1,0	32,2
Abr	0,0	-11,0	-11,0	26,5	-0,6	25,9	0,1	0,0	0,1	14,9
May	0,0	-10,0	-10,0	25,1	-4,6	20,6	0,1	0,0	0,1	10,6
Jun	0,0	0,0	0,0	51,7	-3,8	47,8	0,0	-0,1	-0,1	47,8
T2	0,0	-21,0	-21,0	103,3	-9,0	94,3	0,1	-0,1	0,1	73,3
Jul	0,0	0,0	0,0	12,3	-2,0	10,3	0,0	-0,2	-0,2	10,1
Ago	0,0	0,0	0,0	22,0	-1,3	20,7	0,0	-0,9	-0,9	19,8
Set	0,0	0,0	0,0	10,3	0,0	10,3	0,0	0,0	0,0	10,3
T3	0,0	0,0	0,0	44,5	-3,3	41,2	0,0	-1,1	-1,0	40,2
Oct	0,1	-76,6	-76,6	43,3	0,0	43,3	0,0	0,0	0,0	-33,3
Nov	0,0	-64,8	-64,8	37,8	0,0	37,8	0,0	0,0	0,0	-27,0
Dic	12,0	-19,5	-7,5	37,1	0,0	37,1	0,0	0,0	0,0	29,6
T4	12,1	-160,9	-148,8	118,2	-0,1	118,1	0,0	0,0	0,0	-30,7
2011	314,0	-207,3	106,7	491,5	-3,2	488,3	0,0	-5,9	-5,9	589,1
Ene	0,0	-40,0	-40,0	22,7	0,0	22,6	0,0	0,0	0,0	-17,4
Feb	0,0	-25,3	-25,3	27,4	-0,1	27,3	0,0	-0,8	-0,8	1,2
Mar	36,0	-1,8	34,2	7,4	-0,1	7,4	0,0	0,0	0,0	41,6
T1	36,0	-67,1	-31,1	57,5	-0,2	57,3	0,0	-0,8	-0,8	25,4
Abr	101,9	0,0	101,9	40,0	-0,1	39,9	0,0	0,0	0,0	141,8
May	27,8	-0,4	27,4	64,9	-0,9	64,0	0,0	0,0	0,0	91,4
Jun	0,0	0,0	0,0	52,7	-0,6	52,1	0,0	0,0	0,0	52,1
T2	129,7	-0,4	129,3	157,5	-1,5	155,9	0,0	0,0	0,0	285,3
Jul	34,0	0,0	34,0	54,1	0,0	54,1	0,0	0,0	0,0	88,1
Ago	114,3	0,0	114,3	24,8	-1,3	23,5	0,0	0,0	0,0	137,8
Set	0,0	-25,9	-25,9	39,9	-0,2	39,6	0,0	-5,0	-5,0	8,8
T3	148,3	-25,9	122,4	118,7	-1,5	117,2	0,0	-5,0	-5,0	234,6
Oct	0,0	-3,0	-3,0	42,8	0,0	42,8	0,0	0,0	0,0	39,8
Nov	0,0	-107,9	-107,9	73,0	0,0	73,0	0,0	-0,1	-0,1	-35,0
Dic	0,0	-3,0	-3,0	42,0	0,0	42,0	0,0	0,0	0,0	39,0
T4	0,0	-113,9	-113,9	157,8	0,0	157,8	0,0	-0,1	-0,1	43,7
2012	9,4	-576,7	-567,3	357,8	-36,3	321,5	0,1	-1,4	-1,4	-247,2
Ene	0,0	-162,5	-162,5	39,7	-0,2	39,6	0,0	0,0	0,0	-122,9
Feb	0,0	-174,7	-174,7	63,5	0,0	63,5	0,0	-0,7	-0,7	-111,9
Mar	9,4	-54,7	-45,3	27,9	-1,4	26,5	0,0	0,0	0,0	-18,8
T1	9,4	-391,8	-382,4	131,2	-1,6	129,6	0,0	-0,7	-0,7	-253,6
Abr	0,0	-0,1	-0,1	58,7	0,0	58,7	0,0	0,0	0,0	58,6
May	0,0	-66,4	-66,4	61,3	-0,1	61,2	0,0	0,0	0,0	-5,3
Jun	0,0	-90,9	-90,9	29,8	0,0	29,7	0,0	0,0	0,0	-61,2
T2	0,0	-157,5	-157,5	149,8	-0,2	149,6	0,0	0,0	0,0	-7,8
Jul	0,0	-7,2	-7,2	33,3	0,0	33,3	0,0	0,0	0,0	26,1
Ago	0,0	-20,3	-20,3	43,5	-34,5	9,0	0,1	-0,7	-0,6	-11,9

Fuente: Departamento de Operaciones de Mercado Abierto.

Nota: 1/ Incluye entidades binacionales, organizaciones multilaterales y Banco Central del Paraguay.

Cuadro N° 21

Agregados monetarios.

En millones de guaraníes.

Año	M0		M1 (a)	Cuasidinero (b)			M2 c = (a+b)	Depósitos en moneda extranjera (d)	M3 e = (c+d)
	BM Base monetaria	Billetes y monedas en circulación		Depósitos de ahorro	Depósitos a plazos	Certificados de ahorro			
2010									
Ene	9.534.500	5.016.879	12.367.298	1.950.565	6.317	3.498.463	17.822.643	10.096.673	27.919.316
Feb	9.032.666	4.978.284	12.291.429	2.444.323	7.202	3.513.246	18.256.200	10.674.475	28.930.675
Mar	8.903.406	5.097.012	12.935.670	2.095.320	17.702	3.524.283	18.572.975	11.310.424	29.883.399
Abr	9.112.189	5.117.397	13.020.044	2.088.697	18.702	3.570.119	18.697.562	11.932.240	30.629.802
May	9.066.976	5.098.122	12.905.296	2.140.038	18.852	3.649.944	18.714.130	11.694.314	30.408.444
Jun	9.252.332	5.072.613	12.734.166	2.089.314	16.253	3.777.005	18.616.738	11.892.168	30.508.906
Jul	9.163.544	5.282.453	12.978.384	2.127.549	16.253	3.836.909	18.959.095	12.601.496	31.560.591
Ago	9.388.517	5.233.851	12.976.325	2.055.005	15.478	3.895.772	18.942.580	12.732.067	31.674.647
Set	9.237.187	5.292.301	13.043.970	2.205.427	18.678	3.918.414	19.186.489	13.016.657	32.203.146
Oct	8.916.632	5.447.123	13.348.030	2.228.275	50.707	3.950.658	19.577.670	13.556.421	33.134.091
Nov	8.895.749	5.635.441	13.120.098	2.256.933	24.239	4.031.221	19.432.491	13.279.931	32.712.422
Dic	10.273.552	6.563.534	14.495.540	2.200.319	28.960	4.295.203	21.020.022	13.318.531	34.338.553
2011									
Ene	9.626.135	5.921.687	13.675.407	2.401.150	27.201	4.327.757	20.431.515	13.549.411	33.980.926
Feb	9.187.222	5.747.872	13.576.196	2.498.308	27.451	4.426.242	20.528.197	13.593.408	34.121.605
Mar	9.251.086	5.887.959	13.697.836	2.275.559	24.775	4.659.939	20.658.109	13.568.503	34.226.612
Abr	9.349.544	5.961.374	13.812.316	2.269.900	23.255	4.765.019	20.870.490	13.951.219	34.821.709
May	9.505.572	5.844.896	13.692.028	2.346.928	24.905	4.918.303	20.982.164	13.970.668	34.952.832
Jun	9.420.245	5.784.342	13.632.970	2.445.011	30.995	5.188.252	21.297.228	13.687.562	34.984.790
Jul	9.600.243	5.859.652	13.758.062	2.394.100	31.720	5.309.819	21.493.701	12.925.930	34.419.631
Ago	9.441.995	5.905.114	14.062.055	2.367.146	32.215	5.459.585	21.921.001	13.322.243	35.243.244
Set	9.708.886	5.956.083	14.014.305	2.440.851	33.327	5.604.655	22.093.138	14.316.009	36.409.147
Oct	9.681.975	5.961.533	14.108.925	2.450.330	34.146	5.688.531	22.281.932	14.200.490	36.482.422
Nov	9.913.801	6.134.817	14.139.059	2.460.889	51.083	5.721.863	22.372.894	14.415.281	36.788.175
Dic	11.598.787	7.324.268	16.170.404	2.601.236	50.432	5.877.426	24.699.498	14.277.286	38.976.784
2012									
Ene	10.737.177	6.664.273	15.023.454	2.773.046	54.100	6.059.295	23.909.895	15.229.881	39.139.776
Feb	10.438.208	6.536.250	14.692.214	2.756.325	35.378	6.155.740	23.639.657	14.317.824	37.957.481
Mar	10.517.111	6.531.569	15.026.112	2.742.886	32.139	6.226.048	24.027.185	15.266.632	39.293.817
Abr	10.433.248	6.481.155	14.814.661	2.747.495	36.965	6.353.243	23.952.364	15.899.268	39.851.632
May	10.909.418	6.456.170	14.881.541	2.678.958	34.717	6.318.503	23.913.719	16.355.819	40.269.538
Jun	10.611.734	6.632.851	14.808.173	2.822.198	34.778	6.376.540	24.041.689	16.222.517	40.264.206
Jul	10.549.717	6.672.196	14.707.710	2.745.985	35.139	6.477.867	23.966.701	16.030.831	39.997.532
Ago	10.466.917	6.662.646	15.098.232	2.732.421	43.668	6.681.475	24.555.796	15.952.900	40.508.696

Fuente: Sub Gerencia General de Política Monetaria, Departamento de Estudios Monetarios y Financieros.

Nota: No incluye los depósitos del sector público.

Cuadro N° 22

Agregados monetarios.
Tasas de variación, (%).

Año	BM		M0		M1		M2		M3	
	Base monetaria		Billetes y monedas en circulación							
	Variación		Variación		Variación		Variación		Variación	
	Mensual	Interanual	Mensual	Interanual	Mensual	Interanual	Mensual	Interanual	Mensual	Interanual
2010										
Ene	-6,2	17,5	-9,4	13,4	-3,3	33,3	-1,9	28,9	-0,7	20,5
Feb	-5,3	7,5	-0,8	18,0	-0,6	34,2	2,4	32,6	3,6	23,6
Mar	-1,4	7,3	2,4	20,7	5,2	41,4	1,7	35,6	3,3	26,3
Abr	2,3	5,9	0,4	19,2	0,7	38,8	0,7	33,3	2,5	25,7
May	-0,5	1,7	-0,4	19,3	-0,9	31,8	0,1	29,3	-0,7	20,2
Jun	2,0	-0,8	-0,5	17,3	-1,3	29,5	-0,5	27,2	0,3	19,5
Jul	-1,0	5,0	4,1	22,0	1,9	30,1	1,8	27,6	3,4	22,2
Ago	2,5	11,1	-0,9	19,9	0,0	29,0	-0,1	25,6	0,4	21,5
Set	-1,6	8,8	1,1	19,9	0,5	27,3	1,3	24,4	1,7	22,5
Oct	-3,5	0,3	2,9	21,8	2,3	24,9	2,0	23,0	2,9	23,2
Nov	-0,2	-0,7	3,5	21,1	-1,7	18,8	-0,7	19,0	-1,3	21,0
Dic	15,5	1,1	16,5	18,5	10,5	13,4	8,2	15,7	5,0	22,2
2011										
Ene	-6,3	1,0	-9,8	18,0	-5,7	10,6	-2,8	14,6	-1,0	21,7
Feb	-4,6	1,7	-2,9	15,5	-0,7	10,5	0,5	12,4	0,4	17,9
Mar	0,7	3,9	2,4	15,5	0,9	5,9	0,6	11,2	0,3	14,5
Abr	1,1	2,6	1,2	16,5	0,8	6,1	1,0	11,6	1,7	13,7
May	1,7	4,8	-2,0	14,6	-0,9	6,1	0,5	12,1	0,4	14,9
Jun	-0,9	1,8	-1,0	14,0	-0,4	7,1	1,5	14,4	0,1	14,7
Jul	1,9	4,8	1,3	10,9	0,9	6,0	0,9	13,4	-1,6	9,1
Ago	-1,6	0,6	0,8	12,8	2,2	8,4	2,0	15,7	2,4	11,3
Set	2,8	5,1	0,9	12,5	-0,3	7,4	0,8	15,1	3,3	13,1
Oct	-0,3	8,6	0,1	9,4	0,7	5,7	0,9	13,8	0,2	10,1
Nov	2,4	11,4	2,9	8,9	0,2	7,8	0,4	15,1	0,8	12,5
Dic	17,0	12,9	19,4	11,6	14,4	11,6	10,4	17,5	5,9	13,5
2012										
Ene	-7,4	11,5	-9,0	12,5	-7,1	9,9	-3,2	17,0	0,4	15,2
Feb	-2,8	13,6	-1,9	13,7	-2,2	8,2	-1,1	15,2	-3,0	11,2
Mar	0,8	13,7	-0,1	10,9	2,3	9,7	1,6	16,3	3,5	14,8
Abr	-0,8	11,6	-0,8	8,7	-1,4	7,3	-0,3	14,8	1,4	14,4
May	4,6	14,8	-0,4	10,5	0,5	8,7	-0,2	14,0	1,0	15,2
Jun	-2,7	12,6	2,7	14,7	-0,5	8,6	0,5	12,9	0,0	15,1
Jul	-0,6	9,9	0,6	13,9	-0,7	6,9	-0,3	11,5	-0,7	16,2
Ago	-0,8	10,9	-0,1	12,8	2,7	7,4	2,5	12,0	1,3	14,9

Fuente: Sub Gerencia General de Política Monetaria, Departamento de Estudios Monetarios y Financieros.

Cuadro N° 23

Depósitos del sector privado en el sistema bancario.

Año	En moneda nacional (en millones de guaraníes)					Part. %	En Moneda extranjera			Part. %	Total de depósitos (millones de guaraníes)
	Cuenta corriente 1	Ahorro a la vista 2	Ahorro a plazo 3	CD's 4	Total (1+2+3+4)		Millones de USD	Tipo de cambio	En millones de guaraníes		
2010											
Ene	8.481.681	1.950.565	6.317	3.498.463	13.937.026	58	2.130,10	4.740	10.096.673	42	24.033.699
Feb	8.280.494	2.444.323	7.202	3.513.246	14.245.265	57	2.266,82	4.709	10.674.475	43	24.919.740
Mar	8.619.445	2.095.320	17.702	3.524.283	14.256.750	56	2.410,58	4.692	11.310.424	44	25.567.174
Abr	8.761.956	2.088.697	18.702	3.570.119	14.439.474	55	2.526,95	4.722	11.932.240	45	26.371.714
May	8.787.467	2.140.038	18.852	3.649.944	14.596.301	56	2.466,63	4.741	11.694.314	44	26.290.615
Jun	8.610.297	2.089.314	16.253	3.777.005	14.492.869	55	2.500,46	4.756	11.892.168	45	26.385.037
Jul	8.639.848	2.127.549	16.253	3.836.909	14.620.559	54	2.654,06	4.748	12.601.496	46	27.222.055
Ago	8.696.830	2.055.005	15.478	3.895.772	14.663.085	54	2.665,29	4.777	12.732.067	46	27.395.152
Set	8.721.733	2.205.427	18.678	3.918.414	14.864.252	53	2.688,28	4.842	13.016.657	47	27.880.909
Oct	8.863.043	2.228.275	50.707	3.950.658	15.092.683	53	2.744,77	4.939	13.556.421	47	28.649.104
Nov	8.635.799	2.256.933	24.239	4.031.221	14.948.192	53	2.846,72	4.665	13.279.931	47	28.228.123
Dic	9.185.691	2.200.319	28.960	4.295.203	15.710.173	54	2.922,01	4.558	13.318.531	46	29.028.704
2011											
Ene	9.126.046	2.401.150	27.201	4.327.757	15.882.154	54	2.925,81	4.631	13.549.411	46	29.431.565
Feb	8.986.566	2.498.308	27.451	4.426.242	15.938.567	54	2.984,28	4.555	13.593.408	46	29.531.975
Mar	8.976.548	2.275.559	24.775	4.659.939	15.936.821	54	3.343,64	4.058	13.568.503	46	29.505.324
Abr	9.005.638	2.269.900	23.255	4.765.019	16.063.812	54	3.534,64	3.947	13.951.219	46	30.015.031
May	8.997.301	2.346.928	24.905	4.918.303	16.287.437	54	3.458,09	4.040	13.970.668	46	30.258.105
Jun	8.934.095	2.445.011	30.995	5.188.252	16.598.353	55	3.433,91	3.986	13.687.562	45	30.285.915
Jul	8.977.895	2.394.100	31.720	5.309.819	16.713.534	56	3.413,24	3.787	12.925.930	44	29.639.464
Ago	9.315.497	2.367.146	32.215	5.459.585	17.174.443	56	3.422,10	3.893	13.322.243	44	30.496.686
Set	9.164.452	2.440.851	33.327	5.604.655	17.243.285	55	3.448,81	4.151	14.316.009	45	31.559.294
Oct	9.303.408	2.450.330	34.146	5.688.531	17.476.415	55	3.378,66	4.203	14.200.490	45	31.676.905
Nov	9.304.384	2.460.889	51.083	5.721.863	17.538.219	55	3.235,75	4.455	14.415.281	45	31.953.500
Dic	10.247.092	2.601.236	50.432	5.877.426	18.776.186	57	3.188,32	4.478	14.277.286	43	33.053.472
2012											
Ene	9.938.442	2.773.046	54.100	6.059.295	18.824.883	55	3.223,26	4.725	15.229.881	45	34.054.764
Feb	9.598.968	2.756.325	35.378	6.155.740	18.546.411	56	3.368,90	4.250	14.317.824	44	32.864.235
Mar	9.750.886	2.742.886	32.139	6.226.048	18.751.959	55	3.525,78	4.330	15.266.632	45	34.018.591
Abr	9.567.722	2.747.495	36.965	6.353.243	18.705.425	54	3.681,24	4.319	15.899.268	46	34.604.693
May	9.751.627	2.678.958	34.717	6.318.503	18.783.805	53	3.629,79	4.506	16.355.819	47	35.139.624
Jun	9.592.729	2.822.198	34.778	6.376.540	18.826.245	54	3.585,88	4.524	16.222.517	46	35.048.762
Jul	9.535.757	2.745.985	35.139	6.477.867	18.794.748	54	3.640,06	4.404	16.030.831	46	34.825.579
Ago	9.777.541	2.732.421	43.668	6.681.475	19.235.105	55	3.612,52	4.416	15.952.900	45	35.188.005

Fuente: Sub Gerencia General de Política Monetaria, Departamento de Estudios Monetarios y Financieros.

Cuadro N° 24

Depósitos totales en el sistema bancario.

Año	En moneda nacional (en millones de guaraníes)					En moneda extranjera					Total de depósitos (millones de guaraníes)
	Cuenta corriente	Ahorro a la vista	Ahorro a plazo	CD's	Total	Part. %	Millones de USD	Tipo de cambio	En millones de guaraníes	Part. %	
	1	2	3	4	(1+2+3+4)						
2010											
Ene	10.815.013	2.335.053	6.317	4.844.049	18.000.432	61	2.447,95	4.740	11.603.275	39	29.603.707
Feb	10.295.721	2.900.212	7.202	5.055.612	18.258.747	61	2.504,48	4.709	11.793.590	39	30.052.337
Mar	10.508.944	2.616.008	17.702	5.097.069	18.239.723	59	2.695,52	4.692	12.647.362	41	30.887.085
Abr	10.797.682	2.586.103	18.702	5.189.735	18.592.222	58	2.895,58	4.722	13.672.918	42	32.265.140
May	10.851.603	2.640.390	18.852	5.376.720	18.887.565	59	2.820,82	4.741	13.373.496	41	32.261.061
Jun	10.690.230	2.623.049	16.253	5.536.301	18.865.833	58	2.820,00	4.756	13.411.934	42	32.277.767
Jul	10.760.172	2.736.454	16.253	5.568.910	19.081.789	58	2.955,98	4.748	14.034.995	42	33.116.784
Ago	10.882.575	2.672.997	15.478	5.704.508	19.275.558	58	2.924,04	4.777	13.968.136	42	33.243.694
Set	10.914.097	2.768.376	18.678	5.842.945	19.544.096	58	2.921,78	4.842	14.147.262	42	33.691.358
Oct	10.933.179	2.775.050	50.707	5.922.689	19.681.625	57	2.995,54	4.939	14.794.979	43	34.476.604
Nov	10.506.693	2.735.204	24.239	6.032.908	19.299.044	57	3.152,65	4.665	14.707.100	43	34.006.144
Dic	10.935.694	2.584.218	28.960	6.258.630	19.807.502	58	3.162,45	4.558	14.414.433	42	34.221.935
2011											
Ene	11.169.466	2.749.310	27.201	6.389.625	20.335.602	58	3.171,02	4.631	14.684.996	42	35.020.598
Feb	11.045.305	2.968.644	27.451	6.437.253	20.478.653	58	3.273,12	4.555	14.909.065	42	35.387.718
Mar	10.922.437	2.801.037	24.775	6.707.779	20.456.028	58	3.678,72	4.058	14.928.244	42	35.384.272
Abr	10.831.023	2.785.149	23.255	7.019.408	20.658.835	57	3.900,82	3.947	15.396.519	43	36.055.354
May	11.113.565	2.825.888	24.905	7.156.366	21.120.724	57	3.886,46	4.040	15.701.299	43	36.822.023
Jun	10.957.334	2.873.708	30.995	7.417.295	21.279.332	59	3.704,86	3.986	14.767.572	41	36.046.904
Jul	11.038.704	2.705.930	31.720	7.707.362	21.483.716	60	3.708,53	3.787	14.044.207	40	35.527.923
Ago	11.629.886	2.666.033	32.215	7.839.622	22.167.756	61	3.702,39	3.893	14.413.418	39	36.581.174
Set	11.514.556	2.766.735	33.327	8.022.980	22.337.598	59	3.708,16	4.151	15.392.573	41	37.730.171
Oct	11.574.271	2.800.050	34.146	8.294.198	22.702.665	60	3.658,07	4.203	15.374.860	40	38.077.525
Nov	11.450.616	2.916.094	51.083	8.321.991	22.739.784	59	3.483,70	4.455	15.519.868	41	38.259.652
Dic	12.142.358	2.764.149	50.432	8.918.615	23.875.554	61	3.430,30	4.478	15.360.877	39	39.236.431
2012											
Ene	11.929.622	3.001.714	54.100	9.040.288	24.025.724	60	3.445,48	4.725	16.279.891	40	40.305.615
Feb	11.673.082	3.109.865	35.378	9.186.483	24.004.808	61	3.610,00	4.250	15.342.518	39	39.347.326
Mar	11.808.547	3.119.583	32.139	9.226.153	24.186.422	60	3.746,01	4.330	16.220.211	40	40.406.633
Abr	11.735.574	3.026.194	36.965	9.427.315	24.226.048	59	3.927,06	4.319	16.960.987	41	41.187.035
May	11.864.953	3.007.104	34.717	9.458.559	24.365.333	59	3.835,35	4.506	17.282.071	41	41.647.404
Jun	11.655.036	3.098.413	34.778	9.685.523	24.473.750	59	3.788,86	4.524	17.140.814	41	41.614.564
Jul	11.632.213	3.095.259	35.139	9.887.029	24.649.640	59	3.837,99	4.404	16.902.524	41	41.552.164
Ago	11.848.402	3.104.400	43.668	10.139.363	25.135.833	60	3.799,70	4.416	16.779.460	40	41.915.293

Fuente: Sub Gerencia General de Política Monetaria, Departamento de Estudios Monetarios y Financieros.

Nota: 1/ Incluye depósitos del sector privado y del sector público en el sistema bancario.

Cuadro N° 25

Créditos del sector bancario al sector privado.

Año	Moneda nacional		Moneda extranjera		Total de saldos En millones de guaranies
	En millones de guaranies	En millones de guaranies	En millones USD	Tipo de cambio	
2010					
Ene	11.258.339	7.429.495	1.567,4	4.740	18.687.834
Feb	11.538.079	7.537.754	1.600,7	4.709	19.075.833
Mar	11.870.012	7.817.525	1.666,1	4.692	19.687.537
Abr	12.159.508	8.002.715	1.694,8	4.722	20.162.223
May	12.529.717	8.268.670	1.744,1	4.741	20.798.387
Jun	12.729.157	8.516.927	1.790,8	4.756	21.246.084
Jul	13.240.514	8.887.962	1.871,9	4.748	22.128.476
Ago	13.596.223	9.235.511	1.933,3	4.777	22.831.734
Set	14.110.602	9.672.429	1.997,6	4.842	23.783.031
Oct	14.623.279	10.240.147	2.073,3	4.939	24.863.426
Nov	15.028.211	10.029.304	2.149,9	4.665	25.057.515
Dic	15.475.029	10.371.534	2.275,5	4.558	25.846.563
2011					
Ene	15.431.864	10.984.908	2.372,0	4.631	26.416.772
Feb	15.658.709	11.106.886	2.438,4	4.555	26.765.595
Mar	15.720.495	10.464.680	2.578,8	4.058	26.185.175
Abr	15.766.560	10.610.227	2.688,2	3.947	26.376.787
May	15.949.544	11.110.206	2.750,1	4.040	27.059.750
Jun	16.057.928	11.330.609	2.842,6	3.986	27.388.537
Jul	16.248.689	11.032.801	2.913,3	3.787	27.281.490
Ago	16.519.419	11.559.018	2.969,2	3.893	28.078.437
Set	16.981.775	12.510.038	3.013,7	4.151	29.491.813
Oct	17.112.112	12.782.279	3.041,2	4.203	29.894.391
Nov	17.709.564	13.891.833	3.118,3	4.455	31.601.397
Dic	18.330.520	13.922.520	3.109,1	4.478	32.253.040
2012					
Ene	18.546.673	14.678.764	3.106,6	4.725	33.225.437
Feb	18.692.370	13.190.904	3.103,7	4.250	31.883.274
Mar	18.974.106	13.569.883	3.133,9	4.330	32.543.989
Abr	19.021.949	13.570.767	3.142,1	4.319	32.592.716
May	19.178.016	14.259.957	3.164,7	4.506	33.437.973
Jun	19.399.442	14.404.636	3.184,0	4.524	33.804.078
Jul	19.655.580	14.247.999	3.235,2	4.404	33.903.579
Ago	19.937.870	14.650.047	3.317,5	4.416	34.587.917

Fuente: Sub Gerencia General de Política Monetaria, Departamento de Estudios Monetarios y Financieros.

Cuadro N° 26

Créditos y depósitos del sector privado en el sistema bancario.

Tasas de variación en porcentaje. *

Año	Depósitos del sector privado en el sistema bancario						Créditos del sistema bancario al sector privado					
	Guaraníes		Dólares		Totales		Guaraníes		Dólares		Totales	
	Mensual	Interanual	Mensual	Interanual	Mensual	Interanual	Mensual	Interanual	Mensual	Interanual	Mensual	Interanual
2010												
Ene	1,7	34,4	1,5	8,1	1,6	21,9	0,9	27,9	6,5	14,5	3,0	22,2
Feb	2,2	38,0	5,7	10,8	3,7	24,9	2,5	29,7	1,5	15,4	2,1	23,7
Mar	0,1	38,2	6,0	13,6	2,6	26,1	2,9	32,8	3,7	21,7	3,2	28,1
Abr	1,3	37,2	5,5	15,3	3,1	26,4	2,4	33,0	2,4	26,9	2,4	30,5
May	1,1	32,8	-2,0	8,0	-0,3	20,5	3,0	35,8	3,3	34,8	3,2	35,4
Jun	-0,7	29,5	1,7	9,1	0,4	19,4	1,6	35,7	3,0	37,7	2,2	36,5
Jul	0,9	29,6	6,0	14,8	3,2	22,3	4,0	38,2	4,4	42,9	4,2	40,0
Ago	0,3	26,8	1,0	15,8	0,6	21,4	2,7	37,5	3,9	47,9	3,2	41,5
Set	1,4	25,2	2,2	19,8	1,8	22,6	3,8	37,6	4,7	53,9	4,2	43,8
Oct	1,5	23,2	4,1	23,5	2,8	23,3	3,6	38,1	5,9	53,2	4,5	44,0
Nov	-1,0	18,5	-2,0	24,0	-1,5	21,0	2,8	37,9	-2,1	46,5	0,8	41,2
Dic	5,1	14,6	0,3	33,9	2,8	22,7	3,0	38,7	3,4	48,7	3,1	42,5
2011												
Ene	1,1	14,0	1,7	34,2	1,4	22,5	-0,3	37,1	5,9	47,9	2,2	41,4
Feb	0,4	11,9	0,3	27,3	0,3	18,5	1,5	35,7	1,1	47,4	1,3	40,3
Mar	0,0	11,8	-0,2	20,0	-0,1	15,4	0,4	32,4	-5,8	33,9	-2,2	33,0
Abr	0,8	11,2	2,8	16,9	1,7	13,8	0,3	29,7	1,4	32,6	0,7	30,8
May	1,4	11,6	0,1	19,5	0,8	15,1	1,2	27,3	4,7	34,4	2,6	30,1
Jun	1,9	14,5	-2,0	15,1	0,1	14,8	0,7	26,2	2,0	33,0	1,2	28,9
Jul	0,7	14,3	-5,6	2,6	-2,1	8,9	1,2	22,7	-2,6	24,1	-0,4	23,3
Ago	2,8	17,1	3,1	4,6	2,9	11,3	1,7	21,5	4,8	25,2	2,9	23,0
Set	0,4	16,0	7,5	10,0	3,5	13,2	2,8	20,3	8,2	29,3	5,0	24,0
Oct	1,4	15,8	-0,8	4,8	0,4	10,6	0,8	17,0	2,2	24,8	1,4	20,2
Nov	0,4	17,3	1,5	8,5	0,9	13,2	3,5	17,8	8,7	38,5	5,7	26,1
Dic	7,1	19,5	-1,0	7,2	3,4	13,9	3,5	18,5	0,2	34,2	2,1	24,8
2012												
Ene	0,3	18,5	6,7	12,4	3,0	15,7	1,2	20,2	5,4	33,6	3,0	25,8
Feb	-1,5	16,4	-6,0	5,3	-3,5	11,3	0,8	19,4	-10,1	18,8	-4,0	19,1
Mar	1,1	17,7	6,6	12,5	3,5	15,3	1,5	20,7	2,9	29,7	2,1	24,3
Abr	-0,2	16,4	4,1	14,0	1,7	15,3	0,3	20,6	0,0	27,9	0,1	23,6
May	0,4	15,3	2,9	17,1	1,5	16,1	0,8	20,2	5,1	28,4	2,6	23,6
Jun	0,2	13,4	-0,8	18,5	-0,3	15,7	1,2	20,8	1,0	27,1	1,1	23,4
Jul	-0,2	12,5	-1,2	24,0	-0,6	17,5	1,3	21,0	-1,1	29,1	0,3	24,3
Ago	2,3	12,0	-0,5	19,7	1,0	15,4	1,4	20,7	2,8	26,7	2,0	23,2

Fuente: Sub Gerencia General de Política Monetaria, Departamento de Estudios Monetarios y Financieros.

* Las variaciones se refieren a los valores en moneda nacional.

Cuadro N° 27

Créditos y depósitos del sector privado en el sistema bancario.

Moneda extranjera (dólares)

Tasas de variación en porcentaje.

Año	Depósitos		Créditos	
	Mensual	Interanual	Mensual	Interanual
2010				
Ene	-1,5	15,2	3,4	21,9
Feb	6,4	20,7	2,1	25,7
Mar	6,3	23,5	4,1	32,3
Abr	4,8	23,6	1,7	35,9
May	-2,4	14,8	2,9	43,3
Jun	1,4	15,2	2,7	45,4
Jul	6,1	20,4	4,5	49,9
Ago	0,4	20,0	3,3	53,2
Set	0,9	20,8	3,3	55,1
Oct	2,1	21,5	3,8	50,8
Nov	3,7	27,0	3,7	50,1
Dic	2,6	35,2	5,8	50,0
2011				
Ene	0,1	37,4	4,2	51,3
Feb	2,0	31,7	2,8	52,3
Mar	12,0	38,7	5,8	54,8
Abr	5,7	39,9	4,2	58,6
May	-2,2	40,2	2,3	57,7
Jun	-0,7	37,3	3,4	58,7
Jul	-0,6	28,6	2,5	55,6
Ago	0,3	28,4	1,9	53,6
Set	0,8	28,3	1,5	50,9
Oct	-2,0	23,1	0,9	46,7
Nov	-4,2	13,7	2,5	45,0
Dic	-1,5	9,1	-0,3	36,6
2012				
Ene	1,1	10,2	-0,1	31,0
Feb	4,5	12,9	-0,1	27,3
Mar	4,7	5,4	1,0	21,5
Abr	4,4	4,1	0,3	16,9
May	-1,4	5,0	0,7	15,1
Jun	-1,2	4,4	0,6	12,0
Jul	1,5	6,6	1,6	11,0
Ago	-0,8	5,6	2,5	11,7

Fuente: Sub Gerencia General de Política Monetaria, Dpto. de Estudios Monetarios y Financieros.

Cuadro N° 28

Tasas efectivas de interés.

Sistema bancario - moneda nacional.

Promedios mensuales (en porcentaje anual).

Año	Activas	Pasivas			Promedio ponderado	Margen de intermediación	Call	
	Promedio ponderado	A la vista	A plazo	CDA			Interbancario	BCP
2010								
Ene	29,86	0,70	2,99	8,29	1,20	28,66	s/m	s/m
Feb	26,74	0,63	0,76	7,02	1,15	25,59	1,00	s/m
Mar	25,93	0,67	2,58	8,77	1,23	24,70	1,00	s/m
Abr	25,77	0,67	1,23	7,51	1,17	24,60	1,00	s/m
May	25,43	0,63	1,93	8,20	1,29	24,14	1,21	s/m
Jun	24,78	0,64	2,58	7,89	1,16	23,62	1,65	s/m
Jul	24,74	0,58	1,63	7,69	0,97	23,77	1,46	s/m
Ago	24,85	0,58	1,78	7,68	1,34	23,51	1,37	s/m
Set	25,46	0,77	1,18	7,68	1,30	24,16	1,29	s/m
Oct	25,54	0,54	1,09	7,73	1,07	24,47	1,67	s/m
Nov	26,22	0,49	1,65	7,78	0,98	25,24	3,07	s/m
Dic	27,11	0,53	4,98	8,79	1,20	25,91	4,72	s/m
2011								
Ene	29,66	0,54	1,87	9,94	1,38	28,28	5,00	s/m
Feb	28,93	0,56	1,72	10,52	1,37	27,56	5,96	s/m
Mar	28,45	0,61	2,94	10,76	1,50	26,95	7,11	s/m
Abr	29,01	0,57	6,34	12,06	2,04	26,97	7,76	s/m
May	30,35	0,61	6,15	12,68	1,79	28,56	8,21	s/m
Jun	29,19	0,60	5,71	12,27	1,95	27,24	8,22	s/m
Jul	29,92	0,65	5,58	11,75	2,05	27,87	8,16	s/m
Ago	28,41	0,72	6,15	11,10	1,88	26,53	8,19	s/m
Set	29,32	0,69	4,63	11,57	1,91	27,41	8,27	s/m
Oct	29,45	0,67	4,36	11,50	2,11	27,34	8,16	s/m
Nov	27,71	0,76	5,54	11,39	1,62	26,09	7,77	s/m
Dic	26,92	0,65	5,11	11,49	2,38	24,54	7,29	s/m
2012								
Ene	28,55	0,62	8,45	10,42	1,69	26,86	6,21	s/m
Feb	26,02	0,81	5,09	10,65	2,07	23,95	5,98	s/m
Mar	27,79	0,68	5,41	10,68	1,70	26,09	6,26	s/m
Abr	29,53	0,72	4,90	11,03	2,11	27,42	6,20	s/m
May	29,19	0,70	4,83	12,26	2,03	27,16	6,04	s/m
Jun	28,55	0,72	5,04	11,40	2,24	26,31	6,04	s/m
Jul	29,57	0,70	4,88	11,72	2,16	27,41	5,57	s/m
Ago	29,16	0,69	5,09	12,30	2,21	26,95	5,62	s/m

Fuente: Estadísticas del Mercado Financiero en base a datos de Superintendencia de Bancos.

Cuadro N° 28 (continuación)

Tasas efectivas de interés.

Sistema bancario - moneda extranjera.

Promedios mensuales (en porcentaje anual).

Año	Activas	Pasivas			Promedio ponderado	Margen de intermediación
	Promedio ponderado	A la vista	A plazo	CDA		
2010						
Ene	10,39	0,19	2,15	4,96	0,69	9,70
Feb	9,45	0,23	0,73	4,72	0,51	8,94
Mar	8,97	0,20	1,05	5,14	0,64	8,33
Abr	9,50	0,22	0,87	4,48	0,51	8,99
May	9,67	0,20	0,64	4,38	0,61	9,06
Jun	9,35	0,17	0,93	4,81	0,64	8,71
Jul	9,37	0,21	0,74	4,63	0,50	8,87
Ago	8,27	0,22	1,05	4,34	0,60	7,67
Set	8,72	0,23	2,10	4,44	0,58	8,14
Oct	8,81	0,15	1,02	4,63	0,56	8,25
Nov	9,49	0,20	1,03	4,50	0,54	8,95
Dic	9,36	0,17	1,05	4,65	0,53	8,83
2011						
Ene	9,51	0,15	1,54	4,76	0,47	9,04
Feb	9,70	0,15	1,74	4,94	0,46	9,24
Mar	9,81	0,18	1,34	4,84	0,60	9,21
Abr	8,73	0,21	1,01	5,37	0,52	8,21
May	9,19	0,26	2,07	4,93	0,56	8,63
Jun	9,08	0,17	1,93	4,67	0,50	8,58
Jul	7,84	0,20	1,16	4,73	0,55	7,29
Ago	9,10	0,19	1,28	5,02	0,55	8,55
Set	9,63	0,17	1,70	5,35	0,62	9,01
Oct	9,45	0,21	1,53	5,23	0,59	8,86
Nov	9,15	0,19	1,20	5,09	0,55	8,60
Dic	10,54	0,15	2,36	5,59	0,79	9,75
2012						
Ene	11,25	0,17	1,53	6,00	0,96	10,29
Feb	11,20	0,23	1,33	5,99	0,83	10,37
Mar	10,61	0,16	1,53	6,13	0,85	9,76
Abr	10,44	0,17	1,35	6,02	0,77	9,67
May	10,21	0,16	1,34	5,59	0,76	9,45
Jun	10,23	0,16	1,82	5,24	0,61	9,62
Jul	10,30	0,15	1,60	5,50	0,65	9,65
Ago	9,85	0,15	1,88	6,88	0,94	8,91

Fuente: Estadísticas del Mercado Financiero en base a datos de Superintendencia de Bancos.

Cuadro N° 29

Operaciones de la Bolsa de Valores de Asunción.
En millones de guaraníes.

Año	Acciones	Bonos	Bonos	CDA	CDA	Cupones	Cupones	Pagarés	Certificado	Certificado de	Divisas	Títulos de	Títulos de	Títulos de	Títulos de	Total	
			USD	USD		USD		USD	bursátil	call		Inversión	Inversión	Crédito	Crédito		
2010																	
Ene	8.448	11.475	17.523	0	0	0	0	0	0	0	0	0	0	0	815	0	38.261
Feb	15.290	3.402	6.023	0	0	0	0	0	0	0	0	0	0	0	277	0	24.992
Mar	3.289	14.944	6.772	0	0	0	0	0	10.918	0	0	0	0	0	103	0	36.026
Abr	4.586	14.923	6.827	0	0	0	0	0	0	0	0	0	0	0	521	0	26.857
May	3.134	119.282	8.985	0	0	0	0	0	0	0	0	0	0	0	12.000	4.290	147.691
Jun	13.401	32.812	16.467	0	0	0	0	0	0	0	0	0	0	0	271	96	63.047
Jul	30.318	13.788	3.335	0	0	0	0	0	0	0	0	0	0	0	74	0	47.515
Ago	108	12.011	8.704	0	0	0	0	0	0	0	0	0	0	0	2.795	3.585	27.203
Set	0	7.545	13.975	0	0	0	0	0	0	0	0	0	0	0	2.190	0	23.710
Oct	21.676	4.403	4.473	0	0	0	0	0	0	0	0	0	0	0	1.888	100	32.540
Nov	7.418	48.876	16.530	0	0	0	0	0	0	0	0	0	0	0	3.235	97	76.156
Dic	2.054	6.503	5.121	0	0	0	0	0	0	0	0	0	0	0	1.294	0	14.972
2011																	
Ene	0	3.514	1.128	0	0	0	0	0	0	0	0	0	0	0	415	0	5.057
Feb	0	7.187	138	0	0	0	0	0	0	0	0	0	0	0	239	0	7.564
Mar	1.997	13.765	4.841	0	0	0	0	0	0	0	0	0	0	0	2.669	0	23.272
Abr	3.463	3.862	0	0	0	0	0	0	0	0	0	0	0	0	282	0	7.607
May	15.063	60.570	41	0	0	0	0	0	0	0	0	0	0	0	0	131	75.805
Jun	13.612	103.301	83	0	0	0	0	0	0	0	0	0	0	0	1.019	0	118.015
Jul	2.896	15.664	991	0	0	0	0	0	0	0	0	0	0	0	1.818	0	21.369
Ago	1.945	9.407	4.865	0	0	0	0	0	0	0	0	0	0	0	80	41	16.338
Set	159	25.266	3.301	0	0	0	0	0	0	0	0	0	0	0	51	0	28.777
Oct	4.324	11.856	3.178	0	0	0	0	0	0	0	0	0	0	0	6	41	19.405
Nov	23.634	10.151	5.062	0	0	0	0	0	0	0	0	0	0	0	80	0	38.927
Dic	2.187	70.718	3.228	0	0	0	0	0	0	0	0	0	0	0	1.000	0	77.133
2012																	
Ene	200	60.223	10.725	0	0	0	0	0	0	0	0	0	0	0	908	213	72.269
Feb	599	10.884	3.464	0	0	0	0	0	0	0	0	0	0	0	290	78	15.315
Mar	460	10.371	2.738	0	0	0	0	0	0	0	0	0	0	0	0	387	13.956
Abr	300	7.210	1.250	0	0	0	0	0	0	0	0	0	0	0	0	0	8.760
May	1.025	43.583	7.479	0	0	0	0	0	0	0	0	0	0	0	0	0	52.087
Jun	7.339	33.237	6.602	0	0	0	0	0	0	0	0	0	0	0	0	0	47.178
Jul	1.297	91.240	6.001	0	0	0	0	0	0	0	0	0	0	0	0	0	98.538
Ago	337	86.729	7.602	0	0	0	0	0	0	0	0	0	0	0	1.030	0	95.698

Fuente: Informe diario de la Bolsa de Valores y Productos de Asunción S.A.

Cuadro N° 30

Principales indicadores del sistema bancario nacional.

En porcentaje.

Año	Morosidad 1/	Solvencia 2/	Rentabilidad 3/	Eficiencia 4/	Liquidez 5/	Intermediación 6/
2010						
Ene	1,7%	9,4%	25,6%	45,3%	52,8%	68,4%
Feb	1,7%	9,0%	26,1%	44,1%	53,1%	68,3%
Mar	1,6%	9,1%	28,8%	46,3%	51,6%	70,5%
Abr	1,7%	8,9%	29,6%	46,2%	50,6%	70,6%
May	1,7%	8,6%	31,6%	45,8%	50,5%	71,5%
Jun	1,7%	8,9%	31,8%	45,4%	49,1%	72,2%
Jul	1,7%	9,0%	31,4%	45,4%	47,5%	74,0%
Ago	1,7%	9,1%	31,8%	45,4%	47,5%	74,1%
Set	1,5%	9,3%	31,0%	45,1%	47,2%	76,4%
Oct	1,5%	9,2%	31,4%	45,2%	45,9%	77,7%
Nov	1,5%	9,4%	31,3%	45,3%	45,5%	80,1%
Dic	1,2%	9,8%	31,9%	44,6%	43,3%	80,3%
2011						
Ene	1,4%	9,7%	38,3%	54,6%	46,7%	79,6%
Feb	1,5%	9,7%	30,5%	48,5%	47,6%	80,9%
Mar	1,5%	10,0%	30,1%	48,6%	47,1%	80,7%
Abr	1,5%	10,0%	30,2%	48,2%	47,8%	79,4%
May	1,5%	9,6%	31,9%	47,9%	48,8%	78,8%
Jun	1,6%	9,9%	31,2%	47,4%	49,0%	80,0%
Jul	1,8%	10,1%	30,9%	47,5%	48,0%	81,5%
Ago	1,8%	9,8%	32,9%	47,9%	48,9%	80,7%
Set	1,8%	9,7%	33,4%	48,0%	47,5%	82,3%
Oct	1,8%	9,6%	34,0%	48,0%	47,7%	82,6%
Nov	1,8%	9,6%	33,8%	48,0%	46,2%	85,5%
Dic	1,7%	9,5%	31,5%	46,8%	44,5%	85,2%
2012						
Ene	1,9%	9,3%	27,2%	49,3%	47,6%	86,0%
Feb	2,1%	9,8%	23,2%	45,0%	47,7%	84,4%
Mar	2,0%	9,8%	25,5%	46,1%	46,3%	84,6%
Abr	2,1%	9,7%	25,7%	46,0%	47,3%	83,1%
May	2,2%	9,6%	27,9%	46,9%	46,7%	82,6%
Jun	2,2%	9,9%	28,1%	46,6%	45,7%	83,7%
Jul	2,3%	10,0%	27,5%	46,2%	46,0%	84,6%
Ago	2,4%	10,2%	27,6%	46,3%	44,1%	85,3%

Fuente: Estadísticas del Mercado Financiero en base al Boletín Estadístico de la Superintendencia de Bancos y Balance Consolidado de Bancos

Nota: 1/ Préstamos vencidos/Préstamos.

2/ Patrimonio Neto / (Activos + Contingentes Totales).

3/ Utilidad antes de Impuestos / Patrimonio (Anual).

4/ 1-(Gastos Administrativos /Margen Operativo.)

5/ (Disponibilidad + Inversiones Temporarias) / Depósitos.

6/ Préstamos/ Depósitos.

Cuadro N° 31

Principales indicadores de las empresas financieras.
En porcentaje.

Año	Morosidad 1/	Solvencia 2/	Rentabilidad 3/	Eficiencia 4/	Liquidez 5/	Intermediación 6/
2010						
Ene	5,3%	16,6%	22,0%	41,5%	24,2%	99,1%
Feb	5,4%	17,5%	21,7%	39,9%	23,3%	101,3%
Mar	5,2%	17,5%	23,6%	41,3%	25,3%	99,4%
Abr	5,3%	17,4%	24,4%	39,7%	25,9%	99,3%
May	5,4%	16,8%	25,9%	38,2%	26,8%	97,3%
Jun	5,3%	16,8%	25,2%	37,1%	24,4%	99,4%
Jul	5,4%	16,9%	24,9%	36,5%	23,3%	100,3%
Ago	5,3%	16,9%	24,1%	35,7%	20,1%	103,7%
Set	4,9%	16,6%	24,1%	35,6%	20,8%	103,6%
Oct	4,9%	18,5%	19,4%	33,8%	21,0%	109,1%
Nov	4,7%	18,3%	21,8%	34,5%	21,9%	111,2%
Dic	4,1%	19,1%	19,9%	33,1%	20,6%	114,8%
2011						
Ene	4,8%	19,1%	14,3%	35,5%	20,5%	113,7%
Feb	4,7%	17,8%	13,3%	33,6%	21,2%	115,2%
Mar	4,7%	20,1%	16,5%	35,0%	20,6%	115,5%
Abr	5,0%	19,9%	19,4%	35,5%	22,7%	114,9%
May	5,1%	19,1%	19,5%	35,1%	23,5%	113,5%
Jun	4,9%	19,0%	19,1%	34,5%	23,6%	112,9%
Jul	5,1%	18,5%	19,0%	33,9%	24,4%	111,5%
Ago	5,1%	18,4%	18,6%	34,3%	24,7%	111,0%
Set	5,0%	18,1%	17,7%	34,2%	24,5%	111,6%
Oct	5,1%	17,7%	17,6%	34,4%	24,2%	111,5%
Nov	5,0%	17,4%	17,5%	34,3%	22,3%	113,2%
Dic	4,3%	17,4%	17,5%	34,5%	22,3%	113,4%
2012						
Ene	5,1%	17,0%	6,0%	32,3%	25,9%	110,8%
Feb	5,4%	17,3%	7,8%	29,7%	24,2%	110,0%
Mar	5,4%	17,7%	7,3%	29,6%	25,5%	109,0%
Abr	5,5%	17,3%	6,3%	29,3%	28,1%	105,0%
May	5,6%	17,1%	8,4%	30,8%	26,8%	106,8%
Jun	5,7%	17,0%	9,9%	30,6%	27,2%	106,0%
Jul	6,3%	16,8%	9,4%	31,4%	27,3%	106,4%
Ago	6,0%	16,7%	9,7%	30,5%	25,0%	108,8%

Fuente: Boletín Estadístico de la Superintendencia y Balance Consolidado de Empresas Financieras.

Nota: 1/Préstamos vencidos/Préstamos.

2/Patrimonio Neto / (Activos + Contingentes Totales).

3/Utilidad antes de Impuestos / Patrimonio (Anual).

4/ 1-(Gastos Administrativos /Margen Operativo.)

5/(Disponibilidad + Inversiones Temporarias) / Depósitos.

6/Préstamos/ Depósitos.

Cuadro N° 32

Posición del BCP ante el sistema financiero.

En millones de guaraníes.

Año	Crédito al sist. financiero del BCP		Depósitos del sistema financiero en el BCP						Posición neta	
	Sistema bancario	Resto del sistema financiero	Depósitos del sistema bancario				Depósitos del resto del sistema financiero			
			Enc.Legal MN	Cta.cte.MN	Enc.Legal ME	Cta.cte.ME	Enc.Legal MN	Enc.Legal ME		Obligaciones con el resto 1/
2010										
Ene	1.117.970	190.903	1.926.971	2.540.655	2.186.517	408.018	49.995	40.284	270.630	-6.114.198
Feb	1.117.521	190.903	2.018.971	1.984.063	2.055.022	466.593	51.349	40.635	277.522	-5.585.731
Mar	1.117.275	191.131	2.076.486	1.678.276	2.108.662	565.121	51.632	38.223	280.313	-5.490.308
Abr	1.117.788	191.131	2.062.852	1.880.215	2.188.032	499.513	51.725	38.256	256.873	-5.668.549
May	1.117.563	191.304	2.063.546	1.853.767	2.352.500	538.623	51.541	38.700	262.991	-5.852.801
Jun	1.117.780	191.304	2.086.928	2.041.467	2.433.350	470.983	51.324	38.890	238.457	-6.052.316
Jul	1.116.814	191.436	2.068.483	1.760.994	2.381.081	518.216	51.614	39.880	248.923	-5.760.941
Ago	1.116.634	191.438	2.085.827	2.014.807	2.468.392	500.039	54.031	42.635	246.083	-6.103.744
Set	1.117.574	191.528	2.110.048	1.779.873	2.533.366	500.289	54.965	43.730	250.128	-5.963.297
Oct	1.118.978	191.253	2.129.991	1.283.800	2.565.337	781.731	55.718	43.823	235.526	-5.785.694
Nov	1.115.013	191.696	2.136.975	1.065.586	2.425.341	576.078	57.746	42.523	187.674	-5.185.214
Dic	1.113.215	191.696	2.099.221	1.561.099	2.511.578	519.095	49.698	29.956	155.620	-5.621.356
2011										
Ene	1.114.241	191.696	2.111.030	1.542.947	2.651.831	552.694	50.472	31.319	168.349	-5.802.705
Feb	1.112.794	191.842	2.134.888	1.253.658	2.594.143	582.813	50.804	32.588	142.443	-5.486.701
Mar	1.101.981	191.836	2.146.411	1.166.142	2.342.500	629.105	50.574	30.228	133.517	-5.204.660
Abr	1.147.381	191.970	2.137.097	1.200.816	2.466.236	904.201	50.257	29.915	120.977	-5.570.148
May	1.103.544	191.977	2.551.101	1.049.779	3.253.583	656.123	59.796	32.420	126.378	-6.433.659
Jun	1.147.450	192.144	2.581.758	993.592	3.287.779	645.644	60.553	32.295	126.116	-6.388.143
Jul	1.156.958	192.197	2.594.686	1.085.594	3.027.104	640.998	60.311	31.275	162.880	-6.253.693
Ago	1.099.597	192.197	2.588.284	888.632	3.055.232	493.925	59.965	32.609	168.303	-5.995.156
Set	1.103.330	191.921	2.652.172	1.040.515	3.231.101	514.781	60.116	35.483	174.432	-6.413.349
Oct	1.104.083	191.954	2.405.247	1.256.271	3.273.227	613.563	58.924	36.090	172.020	-6.519.305
Nov	1.107.730	192.114	2.430.605	1.289.597	3.399.535	847.653	58.781	39.396	141.049	-6.906.772
Dic	1.172.898	192.130	2.446.293	1.768.594	3.268.451	972.569	59.633	40.310	310.908	-7.501.730
2012										
Ene	1.111.099	192.137	2.537.913	1.473.900	3.284.618	1.076.462	61.092	44.003	321.569	-7.496.321
Feb	1.104.225	192.137	2.536.528	1.303.470	2.910.013	1.081.380	61.959	39.695	301.729	-6.938.412
Mar	1.105.382	191.819	2.544.105	1.380.012	3.090.559	944.508	61.425	40.757	293.931	-7.058.096
Abr	1.105.223	191.819	2.524.952	1.364.982	3.203.455	1.002.515	62.160	40.948	283.104	-7.185.074
May	1.145.888	191.819	2.522.243	1.872.519	3.493.486	833.339	58.486	40.423	273.268	-7.756.057
Jun	1.163.171	191.844	2.551.658	1.368.332	3.578.061	810.186	58.893	41.810	253.963	-7.307.888
Jul	1.260.486	191.819	2.505.567	1.314.063	3.364.523	921.983	57.890	40.360	242.739	-6.994.820
Ago	1.161.642	191.819	2.480.118	1.265.942	3.390.102	834.024	58.210	41.578	232.842	-6.949.355

Fuente: Sub Gerencia General de Política Monetaria, Departamento de Estudios Monetarios y Financieros, en base a cifras del Departamento de Contabilidad.

1/ Incluye los depósitos de la Agencia Financiera de Desarrollo desde mayo-06.

Obs.: Posición neta negativo (-) indica posición deudora del BCP y (+) indica posición acreedora.

Cuadro N° 33

Deuda interna del sector público y privado con el Banco Central del Paraguay
En miles de millones de guaraníes.

Año	Sector Público										Sector privado 4/					
	Sector Público No Financiero										Sector Público Financiero					
	Gobierno Central 3/			Entidades descentralizadas	Fondo seguridad social	Gobierno Locales /4	Empresas públicas			Total	1/ 4/	Total	Bancos	Otros 2/	Total	Total
ME	MN	Total					ME	MN	Total	Total		Total				
2010																
Ene	1.964	751	2.715	0	0	2	179	314	493	3.210	196	3.406	1.118	8	1.126	4.532
Feb	1.960	752	2.712	0	0	2	175	315	490	3.203	197	3.400	1.118	8	1.126	4.526
Mar	1.962	753	2.715	0	0	2	174	315	490	3.206	197	3.403	1.117	8	1.125	4.529
Abr	1.968	755	2.723	0	0	2	172	316	488	3.213	198	3.411	1.118	8	1.126	4.537
May	1.985	756	2.741	0	0	2	163	316	480	3.222	199	3.421	1.118	8	1.126	4.546
Jun	2.000	757	2.757	0	0	2	164	317	480	3.239	199	3.438	1.118	8	1.126	4.564
Jul	2.005	758	2.762	0	0	2	171	317	488	3.252	200	3.452	1.117	8	1.125	4.577
Ago	2.026	758	2.784	0	0	2	169	318	487	3.272	201	3.473	1.117	8	1.125	4.598
Set	2.062	734	2.796	0	0	2	177	318	495	3.293	202	3.494	1.118	8	1.126	4.620
Oct	2.111	735	2.847	0	0	2	187	319	506	3.354	202	3.556	1.119	8	1.127	4.683
Nov	2.003	737	2.740	0	0	2	168	319	487	3.229	203	3.432	1.115	8	1.123	4.555
Dic	1.965	738	2.703	0	0	2	167	320	487	3.191	204	3.395	1.113	8	1.121	4.516
2011																
Ene	2.005	739	2.745	0	0	2	174	320	494	3.241	204	3.445	1.114	8	1.122	4.568
Feb	1.980	740	2.721	0	0	2	173	321	493	3.216	205	3.421	1.113	8	1.121	4.542
Mar	1.772	738	2.510	0	0	2	157	321	478	2.990	205	3.196	1.102	8	1.110	4.306
Abr	1.779	740	2.519	0	0	2	163	322	484	3.005	206	3.212	1.147	8	1.156	4.367
May	1.779	741	2.520	0	0	2	158	322	480	3.002	207	3.209	1.104	8	1.112	4.321
Jun	1.786	742	2.529	0	0	2	159	323	482	3.013	208	3.220	1.147	8	1.156	4.376
Jul	1.681	744	2.425	0	0	2	148	323	472	2.899	209	3.107	1.157	8	1.165	4.272
Ago	1.736	742	2.478	0	0	2	153	324	477	2.956	209	3.166	1.099	8	1.107	4.273
Set	1.858	743	2.601	0	0	2	155	324	479	3.082	210	3.292	1.103	8	1.111	4.404
Oct	1.889	745	2.634	0	0	2	162	325	487	3.122	210	3.333	1.104	8	1.112	4.445
Nov	2.010	746	2.757	0	0	2	167	326	493	3.251	211	3.462	1.108	8	1.116	4.578
Dic	2.029	748	2.777	0	0	2	162	326	488	3.267	212	3.479	1.173	8	1.181	4.660
2012																
Ene	2.150	749	2.899	0	0	2	174	327	501	3.402	213	3.614	1.111	8	1.119	4.734
Feb	1.942	750	2.692	0	0	2	159	327	486	3.180	214	3.394	1.104	8	1.112	4.506
Mar	1.987	748	2.735	0	0	2	161	328	489	3.226	214	3.440	1.105	8	1.113	4.553
Abr	1.990	750	2.739	0	0	2	160	328	488	3.229	215	3.444	1.105	8	1.113	4.557
May	1.998	751	2.749	0	0	2	152	329	481	3.231	215	3.447	1.146	8	1.154	4.601
Jun	2.101	752	2.853	0	0	2	162	330	492	3.347	216	3.563	1.163	8	1.171	4.735
Jul	2.053	754	2.807	0	0	2	155	330	485	3.294	217	3.511	1.260	8	1.269	4.779
Ago	2.067	755	2.822	0	0	2	158	331	489	3.313	218	3.531	1.261	8	1.162	4.692

Fuente: Sub Gerencia General de Política Monetaria, Departamento de Estudios Monetarios y Financieros.

Nota: 1/: Incluye BNAPV y Fondo Ganadero.

2/: Incluye préstamos a financieras y casas de ahorro.

3/: La deuda interna se registra a su valor actual.

4/: En Moneda Nacional.

Cuadro N° 34

Depósitos del sector público no financiero en el Banco Central del Paraguay
En millones de guaraníes.

Año	Administración Central			Entidades descentralizadas	Fondo de seguridad social	Gobierno local /1	Empresas públicas			Total
	MN	ME	Total				MN	ME	Total	
2010										
Ene	3.120.265	1.320.639	4.440.904	21	-	1	7.945	33.413	41.358	4.482.284
Feb	3.031.311	1.384.905	4.416.216	23	-	1	920	22.361	23.281	4.439.521
Mar	3.510.272	1.122.506	4.632.778	21	-	1	920	27.032	27.952	4.660.752
Abr	3.710.482	1.058.821	4.769.303	21	-	1	920	25.932	26.852	4.796.176
May	3.904.224	1.157.931	5.062.155	21	-	1	1.830	6.337	8.168	5.070.345
Jun	4.397.224	1.010.132	5.407.356	21	-	1	1.830	27.052	28.882	5.436.260
Jul	4.450.395	982.712	5.433.107	21	-	1	2.317	30.975	33.292	5.466.422
Ago	4.525.573	921.665	5.447.238	21	-	1	534	13.011	13.545	5.460.805
Set	4.681.175	902.300	5.583.475	21	-	1	534	5.030	5.564	5.589.062
Oct	4.912.963	981.814	5.894.778	21	-	1	534	25.682	26.216	5.921.016
Nov	5.006.524	1.005.898	6.012.422	21	-	1	534	16.697	17.231	6.029.675
Dic	4.249.202	1.618.829	5.868.031	21	-	1	534	13.511	14.045	5.882.098
2011										
Ene	4.124.884	1.708.632	5.833.516	21	-	1	534	25.973	26.507	5.860.045
Feb	4.140.818	1.992.873	6.133.691	21	-	1	534	12.323	12.857	6.146.570
Mar	3.913.570	1.747.471	5.661.041	21	-	1	534	9.587	10.121	5.671.184
Abr	4.233.092	1.608.696	5.841.788	21	-	1	534	9.589	10.123	5.851.933
May	4.414.243	1.557.262	5.971.505	21	-	1	534	4.483	5.017	5.976.545
Jun	4.557.770	1.557.676	6.115.446	21	-	1	534	2.416	2.950	6.118.418
Jul	5.046.498	1.407.040	6.453.538	21	-	1	534	14.063	14.597	6.468.157
Ago	4.961.484	1.148.434	6.109.918	21	-	1	534	5.892	6.426	6.116.366
Set	5.336.980	1.208.716	6.545.696	21	-	1	534	5.460	5.994	6.551.712
Oct	5.425.827	1.301.031	6.726.858	21	-	1	534	6.893	7.427	6.734.307
Nov	5.723.826	1.259.801	6.983.627	21	-	1	534	3.292	3.826	6.987.475
Dic	4.703.805	1.451.943	6.155.748	21	-	1	534	1.349	1.883	6.157.653
2012										
Ene	4.596.766	1.731.292	6.328.058	21	-	1	534	290	824	6.328.904
Feb	4.128.106	1.385.805	5.513.911	21	-	1	534	261	795	5.514.728
Mar	4.385.302	1.545.527	5.930.829	21	-	1	534	947	1.481	5.932.332
Abr	4.484.893	1.473.851	5.958.744	21	-	1	534	6.580	7.114	5.965.880
May	4.582.586	1.418.608	6.001.194	21	-	1	534	9.736	10.270	6.011.486
Jun	4.354.967	1.552.192	5.907.159	21	-	1	534	11.382	11.916	5.919.097
Jul	4.751.993	1.515.604	6.267.597	21	-	1	534	13.677	14.211	6.281.830
Ago	4.390.657	1.631.624	6.022.281	21	-	1	534	31.863	32.397	6.054.700

Fuente: Sub Gerencia General de Política Monetaria, Departamento de Estudios Monetarios y Financieros.

1/ En Moneda Nacional.

Cuadro N° 35

Ejecución presupuestaria del Gobierno Central recaudado/obligado
En millones de guaraníes.

Año	Ingresos								Gastos					Sup.(+) / Def.(-)
	Tributarios					No	De	Total	Corrientes			De	Total	
	IVA	Comercio	Renta	Otros	Total	tributarios 1/	capital 2/		Personal	Otros	Total	capital		
2010	5.908.103	1.525.618	2.095.600	1.876.284	11.405.605	4.517.462	346.811	16.269.877	6.950.613	4.918.600	11.869.213	3.226.882	15.096.094	1.173.783
Ene	475.882	87.738	73.548	107.522	744.690	277.490	813	1.022.993	474.151	216.173	690.324	26.594	716.918	306.076
Feb	413.355	103.784	62.316	187.608	767.063	373.978	1.685	1.142.727	526.778	223.519	750.297	233.285	983.582	159.145
Mar	469.952	112.026	63.929	91.590	737.497	353.511	915	1.091.924	527.666	341.065	868.731	173.124	1.041.855	50.068
Abr	480.046	109.175	297.571	121.010	1.007.802	301.593	1.766	1.311.161	526.628	404.875	931.503	184.367	1.115.870	195.291
May	480.184	109.658	330.428	187.887	1.108.158	428.522	129	1.536.809	524.117	327.413	851.530	193.625	1.045.155	491.654
Jun	483.102	127.200	221.844	126.687	958.834	389.266	98	1.348.197	529.301	528.934	1.058.234	222.809	1.281.044	67.153
Jul	501.902	122.432	282.784	101.415	1.008.533	310.094	14.534	1.333.162	538.145	352.794	890.939	175.034	1.065.973	267.188
Ago	500.214	137.530	76.752	154.187	868.684	336.785	19.832	1.225.301	543.553	395.104	938.657	227.812	1.166.469	58.832
Set	500.283	134.067	290.511	141.077	1.065.938	285.447	9.058	1.360.444	545.150	351.355	896.506	295.964	1.192.469	167.975
Oct	556.505	164.059	66.935	177.551	965.050	404.474	55.190	1.424.714	537.994	414.672	952.666	347.580	1.300.246	124.468
Nov	562.700	159.672	266.432	138.811	1.127.615	444.460	103.630	1.675.705	572.217	557.585	1.129.802	337.900	1.467.701	208.003
Dic	483.977	158.276	62.549	340.941	1.045.742	611.840	139.159	1.796.741	1.104.913	805.111	1.910.024	808.788	2.718.812	-922.071
2011	6.785.717	1.703.955	2.610.609	2.110.508	13.210.790	5.115.071	674.954	19.000.814	8.046.903	5.926.421	13.973.324	4.240.671	18.213.994	786.820
Ene	584.078	148.312	78.722	127.305	938.417	296.657	10.215	1.245.289	515.793	213.590	729.383	49.078	778.462	466.828
Feb	492.168	130.480	56.837	114.799	794.284	645.205	20.184	1.459.673	622.370	358.557	980.927	98.834	1.079.761	379.912
Mar	561.547	160.108	104.464	195.030	1.021.150	357.357	5.154	1.383.661	622.317	523.574	1.145.891	257.987	1.403.878	-20.216
Abr	510.206	122.723	335.897	186.047	1.154.873	374.493	5.097	1.534.462	608.271	524.045	1.132.316	172.946	1.305.262	229.200
May	565.444	141.799	413.806	172.899	1.293.947	425.918	14.210	1.734.074	626.045	479.399	1.105.444	281.522	1.386.966	347.109
Jun	579.059	126.421	168.761	179.574	1.053.816	303.987	47.892	1.405.695	630.862	442.401	1.073.263	228.987	1.302.251	103.444
Jul	536.098	109.916	474.644	137.098	1.257.755	367.183	133.407	1.758.345	617.056	423.755	1.040.811	359.128	1.399.939	358.406
Ago	512.343	134.695	64.925	245.053	957.016	444.292	6.817	1.408.126	613.586	520.065	1.133.651	367.250	1.500.902	-92.776
Set	587.093	144.981	400.959	179.262	1.312.295	288.649	8.638	1.609.582	635.033	444.255	1.079.288	214.419	1.293.707	315.874
Oct	612.256	162.923	77.559	196.843	1.049.581	709.294	9.913	1.768.789	630.629	458.443	1.089.072	492.380	1.581.452	187.337
Nov	614.350	167.771	357.984	164.969	1.305.073	456.681	55.760	1.817.514	633.273	556.126	1.189.399	457.765	1.647.164	170.350
Dic	631.075	153.827	76.051	211.629	1.072.583	445.354	357.666	1.875.603	1.291.668	982.210	2.273.878	1.260.373	3.534.251	-1.658.648
2012*/	3.946.230	915.261	1.832.108	1.298.326	7.991.925	3.666.442	155.404	11.813.771	5.510.983	3.762.982	9.273.965	1.927.590	11.201.555	612.216
Ene	625.295	126.069	87.397	153.849	992.610	499.962	42.020	1.534.592	677.299	256.028	933.327	40.290	973.617	560.975
Feb	528.141	124.744	51.786	180.021	884.692	519.101	16.487	1.420.280	808.659	411.934	1.220.594	226.470	1.447.063	-26.784
Mar	532.788	120.857	104.442	193.748	951.835	610.849	37.193	1.599.877	842.206	613.860	1.456.065	326.158	1.782.224	-182.347
Abr	543.682	126.085	384.414	190.119	1.244.299	464.372	2.192	1.710.863	782.189	644.772	1.426.961	362.336	1.789.296	-78.433
May	592.521	151.916	489.611	231.636	1.465.684	569.156	23.135	2.057.974	791.780	660.611	1.452.391	303.005	1.755.396	302.578
Jun	541.787	128.305	175.054	142.002	987.149	517.708	24.290	1.529.147	790.539	543.191	1.333.731	280.240	1.613.971	-84.824
Jul	582.016	137.284	539.404	206.951	1.465.655	485.295	10.087	1.961.037	818.311	632.586	1.450.897	389.091	1.839.988	121.050

Fuente: Ministerio de Hacienda, Dirección de Política Fiscal.

*Cifras preliminares.

Cuadro N° 36

Balanza de pagos - presentación normalizada.
En millones de dólares.

	2010*					2011				
	I	II	III	IV	Total	I*	II*	III*	IV*	Total*
I.- Cuenta corriente	58,6	-57,6	-239,8	-414,8	-653,6	-100,7	-13,4	41,2	-197,2	-270,2
A. Bienes 1/	-154,1	-130,8	-433,1	-678,5	-1.396,5	-435,8	-243,8	-263,9	-734,2	-1.677,7
1. Exportaciones (crédito)	1.951,6	2.200,4	2.124,4	2.243,4	8.519,7	2.218,4	2.784,1	2.991,0	2.395,1	10.388,6
2. Importaciones (débito)	-2.105,7	-2.331,2	-2.557,5	-2.921,9	-9.916,3	-2.654,2	-3.028,0	-3.254,9	-3.129,3	-12.066,4
B. Servicios	194,2	71,1	225,5	228,1	718,9	235,4	138,4	264,2	375,7	1.013,7
1. Transportes	-50,4	-101,8	-50,1	-47,8	-250,0	-71,8	-136,3	-49,5	-41,1	-298,7
2. Viajes	0,8	12,3	25,6	25,8	64,5	18,7	17,7	22,8	27,5	86,7
3. Otros servicios 2/	243,7	160,6	249,9	250,1	904,4	288,5	257,0	290,8	389,3	1.225,7
C. Renta	-91,1	-130,5	-176,0	-135,9	-533,4	-62,2	-83,7	-145,4	-15,7	-307,0
1. Remuneración a empleados	70,8	56,5	51,6	75,2	254,1	79,0	108,4	82,9	94,3	364,6
2. Renta de la inversión	-161,9	-187,0	-227,6	-211,1	-787,5	-141,2	-192,1	-228,3	-110,0	-671,6
2.1 Inver. Extr. Directa	-148,7	-171,4	-211,3	-199,5	-730,9	-126,5	-179,1	-207,3	-104,8	-617,7
2.2 Inver. de Cartera										
2.3 Otra inversión	-13,2	-15,6	-16,3	-11,6	-56,6	-14,8	-13,0	-21,0	-5,2	-54,0
D. Transferencias corrientes	109,6	132,6	143,8	171,5	557,5	161,9	175,8	186,3	176,9	700,9
II. Cuenta capital y financiera	-82,8	99,5	194,5	496,8	708,0	165,8	539,8	-196,7	242,6	751,6
A. Cuenta de capital	12,0	8,0	10,0	10,0	40,0	10,0	10,0	10,0	10,0	40,0
1. Transferencias de capital	12,0	8,0	10,0	10,0	40,0	10,0	10,0	10,0	10,0	40,0
B. Cuenta financiera	-94,8	91,5	184,5	486,8	668,0	155,8	529,8	-206,7	232,6	711,6
1. Inversión directa 3/	2,5	71,7	170,8	94,7	339,7	39,2	271,5	-42,5	215,2	483,4
2. Inversión de cartera										
3. Otra inversión	-97,3	19,8	13,7	392,1	328,3	116,6	258,4	-164,2	17,4	228,2
3.1 Activos	-2,2	-56,4	48,2	12,1	1,7	141,3	280,1	-213,2	4,6	212,8
3.1.1 Créditos comerciales	-11,7	4,9	-7,5	-4,3	-18,6	-2,8	1,7	2,7	4,1	5,7
3.1.2 Préstamos	-73,7	24,3	-1,5	82,5	31,6	-138,2	231,8	-8,0	195,4	281,0
3.1.3 Moneda y depósitos	104,9	-65,9	75,5	-38,3	76,2	293,6	111,1	-149,4	-111,5	143,8
3.1.4 Otros activos	-21,7	-19,7	-18,3	-27,8	-87,5	-11,3	-64,5	-58,5	-83,4	-217,7
3.2 Pasivos	-95,1	76,2	-34,5	380,0	326,6	-24,7	-21,7	49,0	12,8	15,4
3.2.1 Créditos comerciales	-44,2	34,9	-21,3	101,3	70,7	26,1	-107,9	14,2	71,9	4,3
3.2.2 Préstamos	-18,8	34,1	-20,3	198,2	193,2	-49,9	83,2	4,6	-0,1	37,8
3.2.3 Moneda y depósitos	-18,2	3,1	34,5	32,3	51,7	-65,3	-13,5	2,8	-64,0	-140,0
3.2.4 Otros pasivos	-13,9	4,1	-27,4	48,3	11,1	64,4	16,5	27,4	5,0	113,3
III. Errores y omisiones	1,6	37,2	84,1	141,8	264,7	105,7	7,6	170,3	19,1	302,7
IV. Activos de reserva 4/	22,6	-79,2	-38,8	-223,8	-319,2	-170,8	-534,0	-14,8	-64,5	-784,1

Fuente: Sub Gerencia General de Política Monetaria, Departamento de Economía Internacional.

*Cifras preliminares.

Nota: Presentación adaptada a la 5ta. versión del Manual de Balanza de Pagos del Fondo Monetario Internacional.

Observación:

1/ Incluye binacionales, así como el comercio registrado y no registrado de acuerdo a cifras DOTS/FMI y las reexportaciones.

2/ Incluye transacciones de las binacionales (regalías, compensaciones y otros servicios).

3/ Incluye inversión directa de las binacionales.

4/ Variación de los activos de reservas internacionales; incremento (-) y pérdida (+).

Cuadro N° 37

Resumen de la cuenta corriente por componentes normalizados.
En millones de dólares.

Partida	2010*					2011				
	I	II	III	IV	Total	I*	II*	III*	IV*	Total*
I. Cuenta corriente	58,6	-57,6	-239,8	-414,8	-653,6	-100,7	-13,4	41,2	-197,2	-270,2
Exportaciones de bienes, servicios y renta	2.392,8	2.607,4	2.592,2	2.728,9	10.321,3	2.734,5	3.356,2	3.581,5	3.076,9	12.749,1
A. Bienes	1.951,6	2.200,4	2.124,4	2.243,4	8.519,7	2.218,4	2.784,1	2.991,0	2.395,1	10.388,6
1. Mercancías generales	1.929,0	2.174,7	2.092,8	2.207,5	8.404,0	2.193,6	2.756,7	2.958,4	2.358,4	10.267,1
2. Bienes para transformación	20,8	23,3	29,0	34,2	107,3	23,0	25,0	30,0	35,0	113,0
3. Reparaciones de bienes	0,1	0,1	0,1	0,1	0,5	0,1	0,1	0,1	0,1	0,5
4. Bienes adq. en puertos por medios de transporte	1,7	2,3	2,5	1,6	8,0	1,7	2,3	2,5	1,6	8,0
5. Oro no monetario	0,0	0,0	0,0	0,0	0,0	0,0	0,0	0,0	0,0	0,0
B. Servicios	357,4	316,9	402,1	396,9	1.473,4	423,0	426,9	493,8	572,9	1.916,5
1. Transportes	44,4	64,5	68,0	53,6	230,4	45,7	77,0	97,9	72,3	292,8
2. Viajes	47,8	50,4	60,9	58,3	217,4	56,5	59,4	70,4	75,0	261,3
3. Servicios de comunicaciones	5,3	3,8	3,8	3,8	16,5	6,3	3,3	3,3	3,3	16,0
4. Servicios de construcción	0,0	0,0	0,0	0,0	0,0	0,0	0,0	0,0	0,0	0,0
5. Servicios de seguros	6,0	6,0	6,0	6,0	24,0	6,0	6,0	6,0	6,0	24,0
6. Servicios financieros	1,1	0,6	1,1	0,6	3,4	1,3	1,1	1,7	1,3	5,4
7. Servicios de informática y de información	1,1	1,1	1,1	1,1	4,4	0,1	0,1	0,1	0,1	0,4
8. Regalías y derechos de licencia	56,1	61,6	66,4	70,0	254,1	74,9	74,4	75,4	72,5	297,2
9. Otros servicios empresariales	155,7	100,0	159,9	144,1	559,7	202,3	180,7	204,0	282,4	869,4
10. Servicios personales, culturales y recreativos	0,0	14,0	0,0	0,0	14,0	0,0	0,0	0,0	0,0	0,0
11. Servicios del gobierno, n.i.o.p.	40,0	15,0	35,0	59,5	149,5	30,0	25,0	35,0	60,0	150,0
C. Renta	83,7	90,1	65,7	88,7	328,2	93,1	145,1	96,8	108,9	443,9
1. Remuneración de empleados	70,8	56,5	51,6	75,2	254,1	79,0	108,4	82,9	94,3	364,6
2. Renta de la inversión	12,9	33,6	14,1	13,5	74,1	14,1	36,7	13,9	14,6	79,3
2.1 Inversión directa	1,9	23,4	1,8	1,8	28,9	1,9	24,3	1,8	1,8	29,8
2.2 Inversión de cartera	0,0	0,0	0,0	0,0	0,0	0,0	0,0	0,0	0,0	0,0
2.3 Otra inversión	11,0	10,2	12,3	11,7	45,2	12,2	12,4	12,1	12,8	49,5
Importaciones de bienes, servicios y renta	-2.443,8	-2.797,6	-2.975,8	-3.315,2	-11.532,4	-2.997,2	-3.545,3	-3.726,6	-3.451,0	-13.720,1
A. Bienes	-2.105,7	-2.331,2	-2.557,5	-2.921,9	-9.916,3	-2.654,2	-3.028,0	-3.254,9	-3.129,3	-12.066,4
1. Mercancías generales	-2.094,6	-2.320,4	-2.544,1	-2.904,1	-9.863,2	-2.641,4	-3.015,7	-3.241,0	-3.111,1	-12.009,2
2. Bienes para transformación	-9,3	-9,9	-12,5	-15,6	-47,3	-11,0	-11,4	-13,0	-16,0	-51,4
3. Reparaciones de bienes	-0,2	-0,2	-0,2	-0,2	-0,8	-0,2	-0,2	-0,2	-0,2	-0,8
4. Bienes adq. en puertos por medios de transporte	-1,6	-0,7	-0,7	-2,0	-5,0	-1,6	-0,7	-0,7	-2,0	-5,0
5. Oro no monetario	0,0	0,0	0,0	0,0	0,0	0,0	0,0	0,0	0,0	0,0
B. Servicios	-163,3	-245,8	-176,7	-168,8	-754,5	-187,6	-288,5	-229,6	-197,1	-902,9
1. Transportes	-94,8	-166,3	-118,0	-101,4	-480,4	-117,5	-213,3	-147,4	-113,4	-591,6
2. Viajes	-47,0	-38,1	-35,3	-32,5	-152,9	-37,8	-41,7	-47,6	-47,5	-174,6
3. Servicios de comunicaciones	-1,0	-1,0	-1,0	-1,0	-4,0	-1,0	-1,0	-1,0	-1,0	-4,0
4. Servicios de construcción	0,0	0,0	0,0	0,0	0,0	0,0	0,0	0,0	0,0	0,0
5. Servicios de seguros	-11,2	-11,4	-12,1	-12,3	-47,1	-11,2	-11,4	-12,1	-12,3	-47,1
6. Servicios financieros	-1,6	-2,3	-1,3	-3,5	-8,7	-7,4	-8,6	-8,6	-9,8	-34,4
7. Servicios de informática y de información	-0,4	-0,2	-0,2	-1,3	-2,1	-0,4	-0,2	-0,2	-1,3	-2,1
8. Regalías y derechos de licencia	-0,5	-0,5	-0,9	-0,6	-2,5	-0,5	-0,5	-0,9	-0,6	-2,5
9. Otros servicios empresariales	-1,8	-4,6	-1,8	-1,2	-9,4	-1,8	-1,8	-1,8	-1,2	-6,6
10. Servicios personales, culturales y recreativos	0,0	0,0	0,0	0,0	0,0	0,0	0,0	0,0	0,0	0,0
11. Servicios del gobierno, n.i.o.p.	-5,0	-21,4	-6,0	-15,0	-47,4	-10,0	-10,0	-10,0	-10,0	-40,0
C. Renta	-174,8	-220,5	-241,7	-224,5	-861,6	-155,4	-228,8	-242,1	-124,6	-750,9
1. Remuneración de empleados	0,0	0,0	0,0	0,0	0,0	0,0	0,0	0,0	0,0	0,0
2. Renta de la inversión	-174,8	-220,5	-241,7	-224,5	-861,6	-155,4	-228,8	-242,1	-124,6	-750,9
2.1 Inversión directa	-150,6	-194,8	-213,1	-201,3	-759,8	-128,4	-203,4	-209,1	-106,6	-647,5
2.2 Inversión de cartera	0,0	0,0	0,0	0,0	0,0	0,0	0,0	0,0	0,0	0,0
2.3 Otra inversión	-24,2	-25,7	-28,6	-23,2	-101,8	-27,0	-25,4	-33,0	-18,1	-103,5
Balance de bienes	-154,1	-130,8	-433,1	-678,5	-1.396,5	-435,8	-243,8	-263,9	-734,2	-1.677,7
Balance de servicios	194,2	71,1	225,5	228,1	718,9	235,4	138,4	264,2	375,7	1.013,7
Balance de renta	-91,1	-130,5	-176,0	-135,9	-533,4	-62,2	-83,7	-145,4	-15,7	-307,0
D. Transferencias corrientes	109,6	132,6	143,8	171,5	557,5	161,9	175,8	186,3	176,9	700,9
1. Gobierno general	1,7	1,7	1,7	1,5	6,6	21,7	1,7	1,7	1,5	26,6
2. Otros sectores	107,9	130,9	142,1	170,0	550,9	140,2	174,1	184,6	175,4	674,3

Fuente: Sub Gerencia General de Política Monetaria, Departamento de Economía Internacional.

*Cifras preliminares.

Cuadro N° 38

Resumen de la cuenta de capital por componentes normalizados.

En millones de dólares.

Partida	2010*					2011				
	I	II	III	IV	Total	I*	II*	III*	IV*	Total*
II. Cuenta de capital y financiera	-60,2	20,3	155,7	273,0	388,8	-45,0	45,8	-221,5	188,1	-32,5
A. Cuenta de capital	12,0	8,0	10,0	10,0	40,0	10,0	10,0	10,0	10,0	40,0
B. Cuenta financiera (1+2+3+4+5)	-72,2	12,3	145,7	263,0	348,8	-55,0	35,8	-231,5	178,1	-72,5
1. Inversión directa	2,5	71,7	170,8	94,7	339,7	39,2	271,5	-42,5	215,2	483,4
1.1 En el Exterior	-1,8	-1,8	-1,8	-1,8	-7,2	-1,8	-1,8	-1,8	-1,8	-7,2
1.1.1 Acciones y participaciones de capital	0,0	0,0	0,0	0,0	0,0	0,0	0,0	0,0	0,0	0,0
1.1.2 Utilidades reinvertidas	-1,8	-1,8	-1,8	-1,8	-7,2	-1,8	-1,8	-1,8	-1,8	-7,2
1.1.3 Otro capital	0,0	0,0	0,0	0,0	0,0	0,0	0,0	0,0	0,0	0,0
1.1.4 Instrumentos financieros derivados	0,0	0,0	0,0	0,0	0,0	0,0	0,0	0,0	0,0	0,0
1.2 En Paraguay	4,3	73,5	172,6	96,5	346,9	41,0	273,3	-40,7	217,0	490,6
1.2.1 Acciones y participaciones de capital	-33,8	16,4	48,3	77,7	108,6	145,5	109,1	5,3	206,6	466,5
1.2.2 Utilidades reinvertidas	-115,9	70,4	56,9	98,5	109,9	-206,0	1,2	47,3	-51,5	-209,0
1.2.3 Otro capital	154,0	-13,3	67,4	-79,7	128,4	101,5	163,0	-93,3	61,9	233,1
1.2.4 Instrumentos financieros derivados	0,0	0,0	0,0	0,0	0,0	0,0	0,0	0,0	0,0	0,0
2. Inversión de cartera	0,0	0,0	0,0	0,0	0,0	0,0	0,0	0,0	0,0	0,0
2.1 Activos	0,0	0,0	0,0	0,0	0,0	0,0	0,0	0,0	0,0	0,0
2.2 Pasivos	0,0	0,0	0,0	0,0	0,0	0,0	0,0	0,0	0,0	0,0
3. Instrumentos financieros derivados	0,0	0,0	0,0	0,0	0,0	0,0	0,0	0,0	0,0	0,0
3.1 Activos	0,0	0,0	0,0	0,0	0,0	0,0	0,0	0,0	0,0	0,0
3.2 Pasivos	0,0	0,0	0,0	0,0	0,0	0,0	0,0	0,0	0,0	0,0
4. Otra inversión	-97,3	19,8	13,7	392,1	328,3	76,6	298,4	-174,2	27,4	228,2
4.1 Activos	-2,2	-56,4	48,2	12,1	1,7	101,3	320,1	-223,2	14,6	212,8
4.1.1 Créditos comerciales	-11,7	4,9	-7,5	-4,3	-18,6	-2,8	1,7	2,7	4,1	5,7
4.1.2 Préstamos	-73,7	24,3	-1,5	82,5	31,6	-138,2	231,8	-8,0	195,4	281,0
4.1.3 Moneda y depósitos	104,9	-65,9	75,5	-38,3	76,2	253,6	151,1	-159,4	-101,5	143,8
4.1.4 Otros activos	-21,7	-19,7	-18,3	-27,8	-87,5	-11,3	-64,5	-58,5	-83,4	-217,7
4.2 Pasivos	-95,1	76,2	-34,5	380,0	326,6	-24,7	-21,7	49,0	12,8	15,4
4.2.1 Créditos comerciales	-44,2	34,9	-21,3	101,3	70,7	26,1	-107,9	14,2	71,9	4,3
4.2.2 Préstamos	-18,8	34,1	-20,3	198,2	193,2	-49,9	83,2	4,6	-0,1	37,8
4.2.3 Moneda y depósitos	-18,2	3,1	34,5	32,3	51,7	-65,3	-13,5	2,8	-64,0	-140,0
4.2.4 Otros pasivos	-13,9	4,1	-27,4	48,3	11,1	64,4	16,5	27,4	5,0	113,3
5. Activos de reserva	22,6	-79,2	-38,8	-223,8	-319,2	-170,8	-534,0	-14,8	-64,5	-784,1
III. Errores y omisiones netos	1,6	37,2	84,1	141,8	264,7	145,7	-32,4	180,3	9,1	302,7

Fuente: Sub Gerencia General de Política Monetaria, Departamento de Economía Internacional.

*Cifras preliminares.

Cuadro N° 39

Balanza de pagos de Paraguay.

Presentación analítica.

En millones de dólares.

Partida	2010*					2011				
	I	II	III	IV	Total	I*	II*	III*	IV*	Total*
A. Cuenta corriente	58,6	-57,6	-239,8	-414,8	-653,6	-100,7	-13,4	41,2	-197,2	-270,2
1. Bienes f.o.b. : exportaciones	1.951,6	2.200,4	2.124,4	2.243,4	8.519,7	2.218,4	2.784,1	2.991,0	2.395,1	10.388,6
2. Bienes f.o.b. : importaciones	-2.105,7	-2.331,2	-2.557,5	-2.921,9	-9.916,3	-2.654,2	-3.028,0	-3.254,9	-3.129,3	-12.066,4
Balanza de bienes	-154,1	-130,8	-433,1	-678,5	-1.396,5	-435,8	-243,8	-263,9	-734,2	-1.677,7
3. Servicios: crédito	357,4	316,9	402,1	396,9	1.473,4	423,0	426,9	493,8	572,9	1.916,5
4. Servicios: débito	-163,3	-245,8	-176,7	-168,8	-754,5	-187,6	-288,5	-229,6	-197,1	-902,9
Balanza de bienes y servicios	40,0	-59,7	-207,6	-450,4	-677,7	-200,4	-105,5	0,3	-358,5	-664,1
5. Renta: crédito	83,7	90,1	65,7	88,7	328,2	93,1	145,1	96,8	108,9	443,9
6. Renta: débito	-174,8	-220,5	-241,7	-224,5	-861,6	-155,4	-228,8	-242,1	-124,6	-750,9
Balanza de bienes, servicios y renta	-51,0	-190,2	-383,6	-586,3	-1.211,1	-262,7	-189,2	-145,1	-374,1	-971,1
7. Transferencias corrientes: crédito	109,9	132,9	144,1	172,0	558,9	162,2	176,1	186,6	177,4	702,3
8. Transferencias corrientes: débito	-0,3	-0,3	-0,3	-0,5	-1,4	-0,3	-0,3	-0,3	-0,5	-1,4
Cuenta de capital y financiera	-82,7	99,4	194,6	496,8	708,1	125,8	579,5	-206,5	252,6	751,5
B. Cuenta de capital 1/	12,0	8,0	10,0	10,0	40,0	10,0	10,0	10,0	10,0	40,0
9. Cuenta de capital: crédito	12,0	8,0	10,0	10,0	40,0	10,0	10,0	10,0	10,0	40,0
10. Cuenta de capital: débito	0,0	0,0	0,0	0,0	0,0	0,0	0,0	0,0	0,0	0,0
Total, grupos A y B	70,6	-49,6	-229,8	-404,8	-613,6	-90,7	-3,4	51,2	-187,2	-230,2
C. Cuenta financiera 1/	-94,7	91,4	184,6	486,8	668,1	115,8	569,5	-216,5	242,6	711,5
11. Inversión directa en el extranjero	-1,8	-1,8	-1,8	-1,8	-7,2	-1,8	-1,8	-1,8	-1,8	-7,2
12. Inversión directa en economía declarante	4,3	73,5	172,6	96,5	346,9	41,0	273,3	-40,7	217,0	490,6
13. Inversión de cartera - activos	0,0	0,0	0,0	0,0	0,0	0,0	0,0	0,0	0,0	0,0
13.1 Títulos de participación en capital	0,0	0,0	0,0	0,0	0,0	0,0	0,0	0,0	0,0	0,0
13.2 Títulos de deuda	0,0	0,0	0,0	0,0	0,0	0,0	0,0	0,0	0,0	0,0
14. Inversión de cartera - pasivos	0,0	0,0	0,0	0,0	0,0	0,0	0,0	0,0	0,0	0,0
14.1 Títulos de participación en capital	0,0	0,0	0,0	0,0	0,0	0,0	0,0	0,0	0,0	0,0
14.2 Títulos de deuda	0,0	0,0	0,0	0,0	0,0	0,0	0,0	0,0	0,0	0,0
15. Instr. financieros derivados - activos	0,0	0,0	0,0	0,0	0,0	0,0	0,0	0,0	0,0	0,0
16. Instr. financieros derivados - pasivos	0,0	0,0	0,0	0,0	0,0	0,0	0,0	0,0	0,0	0,0
17. Otra inversión - activos	-2,2	-56,4	48,2	12,1	1,7	101,3	320,1	-223,2	14,6	212,8
17.1 Autoridades monetarias	0,0	0,0	0,0	0,0	0,0	0,0	0,0	0,0	0,0	0,0
17.2 Gobierno general	11,6	-13,1	-35,3	15,0	-21,8	58,7	-57,7	-81,8	-17,7	-98,5
17.3 Bancos	-115,4	21,6	24,3	-89,9	-159,4	-334,4	297,5	-34,2	165,0	93,9
17.4 Otros sectores	101,6	-64,9	59,2	87,0	182,9	377,0	80,3	-107,2	-132,7	217,4
18. Otra inversión - pasivos	-95,0	76,1	-34,4	380,0	326,7	-24,7	-22,0	49,2	12,8	15,3
18.1 Autoridades monetarias	1,0	-3,0	-0,1	-0,1	-2,2	1,0	-0,1	-0,1	-0,1	0,7
18.2 Gobierno general	-12,6	-9,2	-35,8	126,8	69,2	-42,3	7,7	-28,2	8,1	-54,7
18.3 Bancos	-12,1	-1,2	59,0	125,9	171,6	-38,9	-11,3	45,6	-49,4	-54,0
18.4 Otros sectores	-71,3	89,5	-57,5	127,5	88,2	55,5	-18,3	31,9	54,2	123,3
Total, grupos A a C	-24,1	41,9	-45,2	82,0	54,6	25,1	566,1	-165,3	55,4	481,3
D. Errores y omisiones netos	1,6	37,2	84,1	141,8	264,7	145,7	-32,4	180,3	9,1	302,7
Total, grupos A a D (Balanza global)	-22,5	79,1	38,9	223,8	319,3	170,8	533,7	15,0	64,5	784,0
E. Financiamiento	22,5	-79,1	-38,9	-223,8	-319,3	-170,8	-534,0	-14,8	-64,5	-784,1
19. Activos de reserva	22,6	-79,2	-38,8	-223,8	-319,2	-170,8	-534,0	-14,8	-64,5	-784,1
20. Uso crédito del FMI y préstamos del FMI	0,0	0,0	0,0	0,0	0,0	0,0	0,0	0,0	0,0	0,0
21. Financiamiento excepcional	-0,1	0,1	-0,1	0,0	-0,1	0,0	0,0	0,0	0,0	0,0

Nota: 1/ Excluye componentes clasificados como grupo E.

Fuente: Sub Gerencia General de Política Monetaria, Departamento de Economía Internacional.

*Cifras preliminares.

Cuadro N° 40

Posición de inversión internacional (saldos a fin de periodo).
En millones de dólares.

Partida	2010*					2011				
	I	II	III	IV	Total	I*	II*	III*	IV*	Total*
I. Activos	7.675,9	7.787,3	7.828,5	8.653,1	8.653,1	8.762,0	8.974,3	9.153,3	9.263,0	9.263,0
1. Inversión directa en el extranjero	241,5	243,3	245,1	246,9	246,9	248,7	250,5	252,3	254,1	254,1
1.1.1 Acciones y utilidades reinvertidas	241,5	243,3	245,1	246,9	246,9	248,7	250,5	252,3	254,1	254,1
1.1.2 Otro capital	0,0	0,0	0,0	0,0	0,0	0,0	0,0	0,0	0,0	0,0
1.1.3 Instrumentos financieros derivados	0,0	0,0	0,0	0,0	0,0	0,0	0,0	0,0	0,0	0,0
2. Inversión de cartera	4,0	4,0	4,0	4,0	4,0	4,0	4,0	4,0	4,0	4,0
2.1.1 Títulos de participación en el capital	4,0	4,0	4,0	4,0	4,0	4,0	4,0	4,0	4,0	4,0
2.1.2 Títulos de deuda	0,0	0,0	0,0	0,0	0,0	0,0	0,0	0,0	0,0	0,0
3. Instrumentos financieros derivados	0,0	0,0	0,0	0,0	0,0	0,0	0,0	0,0	0,0	0,0
4. Otra inversión	3.575,4	3.631,9	3.583,7	4.233,8	4.233,8	4.132,5	3.812,4	4.035,6	4.021,0	4.021,0
4.1.1 Créditos comerciales	54,0	49,2	56,7	61,0	61,0	63,8	62,1	59,4	55,3	55,3
4.1.2 Préstamos	945,6	921,3	922,8	840,3	840,3	978,5	746,7	754,7	559,3	559,3
4.1.3 Moneda y depósitos	2.275,6	2.341,5	2.266,0	2.966,4	2.966,4	2.712,8	2.561,7	2.721,1	2.822,6	2.822,6
4.1.4 Otros activos	300,2	319,9	338,2	366,0	366,0	377,3	441,8	500,3	583,8	583,8
5. Activos de reserva	3.855,0	3.908,1	3.995,7	4.168,5	4.168,5	4.376,8	4.907,4	4.861,4	4.983,9	4.983,9
5.1 Oro monetario	23,6	26,4	26,4	26,4	26,4	30,5	30,5	30,5	30,5	30,5
5.2 Derechos especiales de giro	167,7	163,3	163,3	163,3	163,3	169,5	169,5	169,5	169,5	169,5
5.3 Posición de reserva en el FMI	32,6	31,6	31,6	31,6	31,6	34,1	34,1	34,1	34,1	34,1
5.4 Divisas	3.630,9	3.686,6	3.774,2	3.947,0	3.947,0	4.142,6	4.673,2	4.627,2	4.749,7	4.749,7
5.5 Otros activos	0,0	0,0	0,0	0,0	0,0	0,0	0,0	0,0	0,0	0,0
II. Pasivos	6.515,0	6.644,7	6.663,0	7.156,3	7.156,3	7.173,9	7.441,1	7.435,1	7.664,9	7.664,9
1. Inversión directa en la economía declarante	3.111,7	3.153,5	3.173,7	3.270,2	3.270,2	3.311,2	3.584,4	3.543,7	3.760,7	3.760,7
1.2.1 Acciones y utilidades reinvertidas	2.685,1	2.740,2	2.693,0	2.869,2	2.869,2	2.808,7	2.918,9	2.971,5	3.126,6	3.126,6
1.2.2 Otro capital	426,6	413,3	480,7	401,0	401,0	502,5	665,5	572,2	634,1	634,1
1.2.3 Instrumentos financieros derivados	0,0	0,0	0,0	0,0	0,0	0,0	0,0	0,0	0,0	0,0
2. Inversión de cartera	0,2	0,2	0,2	0,2	0,2	0,2	0,2	0,2	0,2	0,2
2.2.1 Títulos de participación en el capital	0,0	0,0	0,0	0,0	0,0	0,0	0,0	0,0	0,0	0,0
2.2.2 Títulos de deuda	0,2	0,2	0,2	0,2	0,2	0,2	0,2	0,2	0,2	0,2
3. Instrumentos financieros derivados	0,0	0,0	0,0	0,0	0,0	0,0	0,0	0,0	0,0	0,0
4. Otra inversión	3.403,2	3.491,0	3.489,1	3.885,9	3.885,9	3.862,6	3.856,4	3.891,1	3.903,9	3.903,9
4.2.1 Créditos comerciales	424,1	459,0	437,7	539,0	539,0	565,1	457,2	471,4	543,3	543,3
4.2.2 Préstamos	2.343,2	2.388,8	2.401,1	2.616,0	2.616,0	2.563,4	2.661,9	2.652,2	2.652,1	2.652,1
4.2.3 Moneda y depósitos	240,8	243,9	278,4	310,7	310,7	245,4	231,9	234,7	170,6	170,6
4.2.4 Otros pasivos	395,1	399,3	371,9	420,2	420,2	488,6	505,4	532,8	537,8	537,8
III. Posición de inversión internacional neta (I-II)	1.160,8	1.142,6	1.165,5	1.496,8	1.496,8	1.588,0	1.533,2	1.718,2	1.598,2	1.598,2

Fuente: Sub Gerencia General de Política Monetaria, Departamento de Economía Internacional.

*Cifras preliminares.

Cuadro N° 41

Posición de inversión internacional trimestral de Paraguay (saldo y transacciones).
En millones de dólares.

Partida	1° Trimestre 2011 (Pr)				2° Trimestre 2011 (Pr)				3° Trimestre 2011 (Pr)				4° Trimestre 2011 (Pr)				2011 (Pr)			
	Posición al inicio	Flujos	Otros	Saldo final	Posición al inicio	Flujos	Otros	Saldo final	Posición al inicio	Flujos	Otros	Saldo final	Posición al inicio	Flujos	Otros	Saldo final	Posición al inicio	Flujos	Otros	Saldo final
I. Activos	8.653,1	71,3	37,5	8.762,0	8.762,0	215,7	-3,4	8.974,3	8.974,3	239,8	-60,8	9.153,3	9.153,3	51,7	58,0	9.263,0	8.653,1	578,5	31,4	9.263,0
1. Inversión directa en el extranjero	246,9	1,8	0,0	248,7	248,7	1,8	0,0	250,5	250,5	1,8	0,0	252,3	252,3	1,8	0,0	254,1	246,9	7,2	0,0	254,1
1.1.1 Acciones y utilidades reinvertidas	246,9	1,8	0,0	248,7	248,7	1,8	0,0	250,5	250,5	1,8	0,0	252,3	252,3	1,8	0,0	254,1	246,9	7,2	0,0	254,1
1.1.2 Otro capital	0,0	0,0	0,0	0,0	0,0	0,0	0,0	0,0	0,0	0,0	0,0	0,0	0,0	0,0	0,0	0,0	0,0	0,0	0,0	0,0
1.1.3 Instrumentos financieros derivados	0,0	0,0	0,0	0,0	0,0	0,0	0,0	0,0	0,0	0,0	0,0	0,0	0,0	0,0	0,0	0,0	0,0	0,0	0,0	0,0
2. Inversión de cartera	4,0	0,0	0,0	4,0	4,0	0,0	0,0	4,0	4,0	0,0	0,0	4,0	4,0	0,0	0,0	4,0	4,0	0,0	0,0	4,0
2.1.1 Títulos de participación en el capital	4,0	0,0	0,0	4,0	4,0	0,0	0,0	4,0	4,0	0,0	0,0	4,0	4,0	0,0	0,0	4,0	4,0	0,0	0,0	4,0
2.1.2 Títulos de deuda	0,0	0,0	0,0	0,0	0,0	0,0	0,0	0,0	0,0	0,0	0,0	0,0	0,0	0,0	0,0	0,0	0,0	0,0	0,0	0,0
3. Instrumentos financieros derivados	0,0	0,0	0,0	0,0	0,0	0,0	0,0	0,0	0,0	0,0	0,0	0,0	0,0	0,0	0,0	0,0	0,0	0,0	0,0	0,0
4. Otra inversión	4.233,8	-101,3	0,0	4.132,5	4.132,5	-320,1	0,0	3.812,4	3.812,4	223,2	0,0	4.035,6	4.035,6	-14,6	0,0	4.021,0	4.233,8	-212,8	0,0	4.021,0
4.1.1 Créditos comerciales	61,0	2,8	0,0	63,8	63,8	-1,7	0,0	62,1	62,1	-2,7	0,0	59,4	59,4	-4,1	0,0	55,3	61,0	-5,7	0,0	55,3
4.1.2 Préstamos	840,3	138,2	0,0	978,5	978,5	-231,8	0,0	746,7	746,7	8,0	0,0	754,7	754,7	-195,4	0,0	559,3	840,3	-281,0	0,0	559,3
4.1.3 Moneda y depósitos	2.966,4	-253,6	0,0	2.712,8	2.712,8	-151,1	0,0	2.561,7	2.561,7	159,4	0,0	2.721,1	2.721,1	101,5	0,0	2.822,6	2.966,4	-143,8	0,0	2.822,6
4.1.4 Otros activos	366,0	11,3	0,0	377,3	377,3	64,5	0,0	441,8	441,8	58,5	0,0	500,3	500,3	83,4	0,0	583,8	366,0	217,7	0,0	583,8
5. Activos de reserva	4.168,5	170,8	37,5	4.376,8	4.376,8	534,0	-3,4	4.907,4	4.907,4	14,8	-60,8	4.861,4	4.861,4	64,5	58,0	4.983,9	4.168,5	784,1	31,3	4.983,9
5.1 Oro monetario	26,4	0,0	4,1	30,5	30,5	0,0	0,0	30,5	30,5	0,0	0,0	30,5	30,5	0,0	0,0	30,5	26,4	0,0	4,1	30,5
5.2 Derechos especiales de giro	163,3	0,0	6,2	169,5	169,5	0,0	0,0	169,5	169,5	0,0	0,0	169,5	169,5	0,0	0,0	169,5	163,3	0,0	6,2	169,5
5.3 Posición de reserva en el FMI	31,6	0,0	2,5	34,1	34,1	0,0	0,0	34,1	34,1	0,0	0,0	34,1	34,1	0,0	0,0	34,1	31,6	0,0	2,5	34,1
5.4 Divisas	3.947,0	170,8	24,8	4.142,6	4.142,6	534,0	-3,4	4.673,2	4.673,2	14,8	-60,8	4.627,2	4.627,2	64,5	58,0	4.749,7	3.947,0	784,1	18,6	4.749,7
5.5 Otros activos	0,0	0,0	0,0	0,0	0,0	0,0	0,0	0,0	0,0	0,0	0,0	0,0	0,0	0,0	0,0	0,0	0,0	0,0	0,0	0,0
II. Pasivos	7.156,3	16,3	1,3	7.173,9	7.173,9	251,5	15,6	7.441,1	7.441,1	8,3	-14,3	7.435,1	7.435,1	229,8	0,0	7.664,9	7.156,3	508,0	2,6	7.664,9
1. Inversión directa en la economía declarante	3.270,2	41,0	0,0	3.311,2	3.311,2	273,3	0,0	3.584,4	3.584,4	-40,7	0,0	3.543,7	3.543,7	217,0	0,0	3.760,7	3.270,2	490,6	0,0	3.760,7
1.2.1 Acciones y utilidades reinvertidas	2.869,2	-60,5	0,0	2.808,7	2.808,7	110,3	0,0	2.918,9	2.918,9	52,6	0,0	2.971,5	2.971,5	155,1	0,0	3.126,6	2.869,2	257,5	0,0	3.126,6
1.2.2 Otro capital	401,0	101,5	0,0	502,5	502,5	163,0	0,0	665,5	665,5	-93,3	0,0	572,2	572,2	61,9	0,0	634,1	401,0	233,1	0,0	634,1
1.2.3 Instrumentos financieros derivados	0,0	0,0	0,0	0,0	0,0	0,0	0,0	0,0	0,0	0,0	0,0	0,0	0,0	0,0	0,0	0,0	0,0	0,0	0,0	0,0
2. Inversión de cartera	0,2	0,0	0,0	0,2	0,2	0,0	0,0	0,2	0,2	0,0	0,0	0,2	0,2	0,0	0,0	0,2	0,2	0,0	0,0	0,2
2.2.1 Títulos de participación en el capital	0,0	0,0	0,0	0,0	0,0	0,0	0,0	0,0	0,0	0,0	0,0	0,0	0,0	0,0	0,0	0,0	0,0	0,0	0,0	0,0
2.2.2 Títulos de deuda	0,2	0,0	0,0	0,2	0,2	0,0	0,0	0,2	0,2	0,0	0,0	0,2	0,2	0,0	0,0	0,2	0,2	0,0	0,0	0,2
3. Instrumentos financieros derivados	0,0	0,0	0,0	0,0	0,0	0,0	0,0	0,0	0,0	0,0	0,0	0,0	0,0	0,0	0,0	0,0	0,0	0,0	0,0	0,0
4. Otra inversión	3.885,9	-24,7	1,3	3.862,6	3.862,6	-21,7	15,6	3.856,4	3.856,4	49,0	-14,3	3.891,1	3.891,1	12,8	0,0	3.903,9	3.885,9	15,4	2,6	3.903,9
4.2.1 Créditos comerciales	539,0	26,1	0,0	565,1	565,1	-107,9	0,0	457,2	457,2	14,2	0,0	471,4	471,4	71,9	0,0	543,3	539,0	4,3	0,0	543,3
4.2.2 Préstamos	2.616,0	-49,9	-2,7	2.563,4	2.563,4	83,2	15,3	2.661,9	2.661,9	4,6	-14,3	2.652,2	2.652,2	-0,1	0,0	2.652,1	2.616,0	37,8	-1,7	2.652,1
4.2.3 Moneda y depósitos	310,7	-65,3	0,0	245,4	245,4	-13,5	0,0	231,9	231,9	2,8	0,0	234,7	234,7	-64,0	0,0	170,6	310,7	-140,0	0,0	170,6
4.2.4 Otros pasivos	420,2	64,4	4,0	488,6	488,6	16,5	0,3	505,4	505,4	27,4	0,0	532,8	532,8	5,0	0,0	537,8	420,2	113,3	4,3	537,8
III. Posición de inversión internacional neta (I-II)	1.496,8	55,0	36,2	1.588,0	1.588,0	-35,8	-19,0	1.533,2	1.533,2	231,5	-46,5	1.718,2	1.718,2	-178,1	58,0	1.598,2	1.496,8	72,5	28,8	1.598,2

Fuente: Sub Gerencia General de Política Monetaria, Departamento de Economía Internacional.

*Cifras preliminares.

Cuadro N° 42

Exportaciones por principales productos.

En miles de dólares FOB.

Año	Fib. de algodón	Semilla de soja	Aceites vegetales	Harinas	Cereales	Carne	Madera	Otros	Total
2010	24.411	1.590.787	275.616	349.158	549.187	919.777	101.574	723.265	4.533.777
Ene	1.076	57.710	19.216	27.684	26.128	43.577	6.548	43.376	225.315
Feb	1.567	249.659	18.851	14.750	6.642	65.203	8.298	41.950	406.921
Mar	6.219	282.981	11.313	21.415	13.075	78.724	10.485	55.873	480.084
Abr	2.950	206.515	25.264	30.032	14.720	74.866	9.020	53.130	416.498
May	6.058	207.060	25.443	32.245	20.521	87.357	7.882	50.650	437.216
Jun	4.910	189.659	16.552	32.693	16.409	84.440	8.426	58.710	411.800
Jul	206	121.353	20.597	28.650	40.282	78.765	9.367	68.834	368.053
Ago	233	121.692	18.986	23.196	65.260	80.583	7.448	66.881	384.278
Set	156	82.370	21.613	26.635	54.964	81.420	7.029	65.786	339.973
Oct	195	38.910	19.614	32.567	76.537	70.023	7.911	77.525	323.282
Nov	521	30.060	31.369	40.966	112.425	84.878	10.136	78.244	388.597
Dic	321	2.818	46.799	38.326	102.225	89.942	9.023	62.308	351.762
2011*	17.040	2.294.623	339.686	416.749	607.615	752.980	96.599	992.085	5.517.377
Ene	60	11.657	10.286	20.397	70.456	66.646	6.226	67.845	253.574
Feb	0	113.127	21.126	37.094	38.386	71.279	9.812	69.651	360.475
Mar	982	286.252	26.890	38.597	10.517	86.625	10.056	77.788	537.708
Abr	6.660	290.724	12.041	24.913	13.277	77.276	8.359	69.269	502.519
May	3.289	299.116	46.589	36.941	17.514	77.632	8.957	78.290	568.327
Jun	901	226.936	31.626	33.511	21.044	84.585	8.206	80.365	487.173
Jul	984	286.053	23.549	34.688	28.111	101.581	7.528	95.255	577.748
Ago	1.377	254.203	36.744	40.126	64.903	82.798	7.734	101.839	589.724
Set	1.040	191.114	42.008	42.249	72.262	53.416	7.307	96.371	505.766
Oct	1.004	164.583	24.640	31.151	86.224	0	7.428	91.366	406.398
Nov	744	107.469	20.521	29.805	137.073	16.875	7.536	90.316	410.339
Dic	0	63.388	43.665	47.276	47.848	34.266	7.450	73.732	317.625
2012*	37.746	1.383.924	133.848	168.585	433.633	533.258	62.524	665.642	3.419.159
Ene	0	94.772	24.749	38.696	53.206	48.905	7.775	66.840	334.943
Feb	305	108.322	28.344	21.380	53.958	34.144	7.170	56.766	310.389
Mar	1.888	192.868	27.708	14.242	55.274	68.662	9.554	70.775	440.970
Abr	8.009	194.099	2.932	23.893	38.708	67.746	9.104	84.316	428.807
May	10.869	271.799	12.816	27.088	29.916	77.891	8.675	88.277	527.332
Jun	8.705	198.262	21.068	18.808	37.853	68.864	6.218	86.716	446.494
Jul	3.813	204.589	7.417	11.482	71.198	82.120	7.321	100.236	488.175
Ago	4.157	119.213	8.813	12.997	93.519	84.925	6.708	111.716	442.048
Var. Nom	23.493	-384.145	-75.004	-97.682	169.424	-115.164	-4.354	25.341	-458.090
Acu Ago 12/11									
Var. % Acu.	164,8	-21,7	-35,9	-36,7	64,1	-17,8	-6,5	4,0	-11,8
Interanual Ago12/11									
Part. en la Var. Acu. Interanual	0,6	-9,9	-1,9	-2,5	4,4	-3,0	-0,1	0,7	-11,8
Participación sobre el total (%)	1,1	40,5	3,9	4,9	12,7	15,6	1,8	19,5	100,0

Fuente: Sub Gerencia General de Política Monetaria, Departamento de Economía Internacional.

* Cifras preliminares proveídas por el Sistema de Ordenamiento Fiscal Impositivo Aduanero (SOFIA) de la Dirección Nacional de Aduanas.

Cuadro N° 43

Exportaciones por principales productos.
En toneladas.

Año	Fib. de algodón	Semilla de soja	Aceites vegetales	Harinas	Cereales	Carne	Madera	Otros	Total
2010	16.064	4.658.811	308.669	1.233.657	2.675.766	235.933	351.789	1.220.217	10.700.906
Ene	672	152.916	22.495	77.018	130.928	13.637	27.644	109.103	534.413
Feb	1.019	751.595	22.245	122.561	26.488	18.415	31.463	90.957	1.064.742
Mar	4.059	844.667	13.339	66.143	47.146	21.452	36.478	90.445	1.123.728
Abr	1.721	627.593	29.932	94.996	66.409	19.900	33.917	96.746	971.213
May	4.177	619.015	29.634	100.776	93.409	23.711	30.427	63.950	965.099
Jun	3.472	567.087	19.484	112.956	80.286	22.724	30.942	104.517	941.468
Jul	118	355.719	25.905	97.685	253.952	21.922	31.096	104.746	891.143
Ago	126	339.774	23.210	76.776	383.046	20.814	21.262	133.955	998.962
Set	76	216.592	25.254	86.414	297.385	20.533	23.439	124.545	794.237
Oct	100	106.082	21.576	101.214	369.458	16.765	23.164	98.014	736.374
Nov	376	71.741	32.566	185.837	498.143	17.688	32.895	134.970	974.216
Dic	149	6.031	43.029	111.280	429.117	18.372	29.063	68.270	705.311
2011*	4.654	5.137.022	281.749	1.058.016	2.477.033	161.878	315.711	1.350.734	10.786.796
Ene	20	31.913	9.559	53.563	277.049	14.897	27.097	96.518	510.617
Feb	0	284.002	17.832	91.653	132.749	16.335	29.516	91.905	663.993
Mar	229	711.382	23.213	93.441	31.365	18.693	31.288	96.986	1.006.596
Abr	1.568	651.186	9.635	60.501	42.631	16.425	26.198	91.115	899.257
May	809	650.300	38.863	94.193	54.631	16.053	31.147	108.015	994.011
Jun	52	483.083	25.208	86.161	76.808	18.569	27.863	114.092	831.836
Jul	299	627.243	20.271	90.463	114.245	22.552	23.822	117.664	1.016.560
Ago	632	556.175	30.056	103.437	258.622	16.593	24.947	138.697	1.129.159
Set	369	411.511	34.054	109.795	301.944	10.420	23.631	127.936	1.019.660
Oct	379	350.155	19.883	80.637	377.277	0	22.438	173.385	1.024.153
Nov	298	236.452	16.842	76.125	590.150	3.462	25.084	131.147	1.079.559
Dic	0	143.619	36.334	118.047	219.562	7.880	22.681	63.273	611.396
2012*	22.825	2.815.061	115.642	455.839	1.851.466	135.968	182.426	701.699	6.280.926
Ene	0	211.008	21.555	106.641	235.458	11.406	25.201	146.637	757.907
Feb	199	237.774	24.790	61.444	226.569	8.276	26.041	46.757	631.849
Mar	1.007	418.473	23.822	40.224	225.040	16.789	30.013	65.462	820.830
Abr	4.344	407.463	2.260	65.009	150.584	16.745	24.937	66.728	738.069
May	6.040	538.067	10.989	70.830	113.460	19.679	23.256	96.881	879.203
Jun	4.824	391.223	18.153	49.550	164.092	18.333	15.645	89.136	750.956
Jul	2.259	390.837	6.494	30.498	324.023	22.161	20.185	108.395	904.853
Ago	4.152	220.216	7.579	31.643	412.239	22.579	17.147	81.703	797.257
Var. Nom	19.217	-1.180.223	-58.996	-217.573	863.365	-4.148	-39.451	-153.294	-771.103
Acu Ago 12/11									
Var. % Acu.	532,5	-29,5	-33,8	-32,3	87,4	-3,0	-17,8	-17,9	-10,9
Interanual Ago 12/11									
Part. en la Var.	0,3	-16,7	-0,8	-3,1	12,2	-0,1	-0,6	-2,2	-10,9
Acu. Interanual									
Participación sobre el total (%)	0,4	44,8	1,8	7,3	29,5	2,2	2,9	11,2	100,0

Fuente: Sub Gerencia General de Política Monetaria, Departamento de Economía Internacional.

* Cifras preliminares proveídas por el Sistema de Ordenamiento Fiscal Impositivo Aduanero (SOFIA) de la Dirección Nacional de Aduanas.

Cuadro N° 44

Exportaciones registradas.

En miles de dólares FOB.

Año	Argentina	Brasil	Uruguay	Total Mercosur	China Continental	Resto del mundo	Total
2010	538.129	660.501	995.707	2.194.337	34.067	2.305.374	4.533.777
Ene	17.483	62.142	42.092	121.717	2.674	100.924	225.315
Feb	44.798	44.801	175.506	265.105	2.986	138.829	406.921
Mar	73.310	47.980	133.424	254.714	3.147	222.222	480.084
Abr	46.026	40.539	108.093	194.658	3.691	218.149	416.498
May	53.303	47.131	94.974	195.408	2.238	239.571	437.216
Jun	36.816	53.499	99.594	189.909	2.424	219.467	411.800
Jul	35.568	67.426	56.269	159.263	3.022	205.768	368.053
Ago	60.805	55.736	71.735	188.276	3.205	192.797	384.278
Set	33.458	57.619	42.131	133.208	1.943	204.822	339.973
Oct	50.639	61.110	49.443	161.192	3.032	159.057	323.282
Nov	46.766	77.825	61.656	186.248	3.433	198.917	388.597
Dic	39.157	44.694	60.789	144.639	2.272	204.851	351.762
2011*	972.619	782.881	1.061.600	2.817.100	29.577	2.670.700	5.517.377
Ene	27.429	52.787	49.285	129.502	4.395	119.676	253.574
Feb	65.871	47.566	67.807	181.244	4.064	175.167	360.475
Mar	94.866	51.014	111.848	257.728	3.128	276.852	537.708
Abr	100.879	46.671	98.443	245.992	1.532	254.994	502.519
May	94.521	55.771	118.590	268.882	1.590	297.856	568.327
Jun	80.136	58.011	68.974	207.121	3.381	276.672	487.173
Jul	94.280	68.637	110.974	273.891	3.101	300.756	577.748
Ago	118.398	93.533	101.582	313.513	1.303	274.908	589.724
Set	72.435	78.047	121.876	272.359	1.622	231.786	505.766
Oct	76.468	76.832	106.799	260.099	2.504	143.795	406.398
Nov	93.762	92.474	66.523	252.759	1.481	156.099	410.339
Dic	53.574	61.537	38.898	154.010	1.477	162.139	317.625
2012*	570.758	633.846	672.824	1.877.428	23.924	1.517.807	3.419.159
Ene	51.180	84.128	32.362	167.670	1.618	165.655	334.943
Feb	61.595	64.537	52.578	178.710	1.124	130.555	310.389
Mar	64.989	81.187	102.074	248.250	964	191.756	440.970
Abr	69.183	69.867	100.971	240.021	3.157	185.629	428.807
May	97.419	61.299	137.067	295.785	5.747	225.800	527.332
Jun	82.127	70.051	84.974	237.153	5.930	203.412	446.494
Jul	78.644	99.258	86.527	264.429	1.410	222.337	488.175
Ago	65.621	103.518	76.271	245.411	3.975	192.662	442.048
Var. Nom	-105.622	159.856	-54.679	-445	1.431	-459.075	-458.090
Acu Ago 12/11							
Var. % Acu.	-15,6	33,7	-7,5	0,0	6,4	-23,2	-11,8
Interanual Ago 12/11							
Part. en la Var.	-2,7	4,1	-1,4	0,0	0,0	-11,8	-11,8
Acu. Interanual							
Participación	16,7	18,5	19,7	54,9	0,7	44,4	100,0
sobre el total (%)							

Fuente: Sub Gerencia General de Política Monetaria, Departamento de Economía Internacional.

*Cifras preliminares proveídas por el Sistema de Ordenamiento Fiscal Impositivo Aduanero (SOFIA) de la Dirección Nacional de Aduanas.

Cuadro N° 45

Precios Internacionales

Año	Soja		Algodón		Maíz	Trigo	Sésamo	Came	Girasol	Arroz	Petróleo Brent
	Chicago		New York		Chicago	Chicago	India	Australia	Sudáfrica	Tailandia	
	ctvs.USD/bushel	USD/ton.	ctvs.USD/libra	USD/ton.	USD/ton.	USD/ton.	USD/ton.	USD/ton.	USD/ton.	USD/ton.	USD/barril
2010	1.047,99	385,09	93,70	2.065,80	167,38	213,36	1.251,77	3.535,00	524,41	520,56	80,14
Ene	981,40	360,62	71,89	1.584,90	141,79	191,86	1.316,30	3.178,80	431,52	598,00	77,28
Feb	938,01	344,68	74,46	1.641,56	142,82	179,60	1.281,37	3.295,80	424,70	584,75	75,05
Mar	949,68	348,96	81,30	1.792,36	143,14	176,18	1.254,20	3.480,45	447,35	540,13	79,93
Abr	973,33	357,65	81,40	1.794,56	139,37	175,15	1.280,10	3.458,20	452,39	502,23	85,84
May	949,96	349,07	81,17	1.789,49	143,48	175,17	1.102,50	3.429,00	449,30	472,48	75,10
Jun	948,45	348,51	81,44	1.795,33	136,52	165,12	1.123,90	3.490,71	446,17	458,55	75,66
Jul	1.009,56	370,97	79,99	1.763,37	147,74	207,44	1.210,20	3.532,20	444,75	470,68	75,36
Ago	1.032,68	379,46	86,67	1.910,64	160,86	252,47	1.309,91	3.644,50	516,47	486,86	77,14
Set	1.062,00	390,24	96,64	2.130,44	190,10	258,90	1.268,30	3.695,30	596,40	519,95	78,40
Oct	1.162,58	427,19	112,93	2.489,68	214,77	252,27	1.307,27	3.668,00	667,21	533,13	83,54
Nov	1.251,75	459,96	132,93	2.930,60	217,40	248,03	1.300,10	3.694,00	674,80	543,14	86,16
Dic	1.316,50	483,75	143,64	3.166,61	230,53	278,13	1.267,10	3.853,00	741,80	536,78	92,25
2011	1.318,39	484,45	137,77	3.037,33	267,63	260,98	1.175,12	3.990,32	583,82	533,52	110,90
Ene	1.389,72	510,66	151,72	3.344,85	249,79	295,44	1.202,49	4.023,30	717,14	520,00	96,91
Feb	1.393,58	512,08	184,94	4.077,23	271,82	305,82	1.193,90	3.930,55	636,00	518,75	104,03
Mar	1354,57	497,74	201,37	4.439,45	269,15	268,78	1.137,26	4.108,57	625,19	484,00	114,54
Abr	1365,20	501,65	193,51	4.266,16	297,13	286,53	1.153,37	4.143,57	591,75	467,50	122,98
May	1356,89	498,59	156,33	3.446,38	283,43	281,13	1.150,49	3.925,79	576,49	473,33	114,39
Jun	1364,20	501,28	155,21	3.421,77	285,82	258,74	1.117,14	3.807,90	601,47	504,80	114,02
Jul	1366,75	502,22	114,18	2.517,24	269,66	245,96	1.197,40	4.047,63	595,65	528,00	116,78
Ago	1356,59	498,48	103,73	2.286,85	279,05	262,52	1.192,66	3.814,44	552,60	546,25	109,52
Set	1357,50	498,82	106,19	2.341,09	276,20	252,33	1.221,20	3.905,32	542,44	580,00	110,82
Oct	1213,84	446,03	100,53	2.216,31	247,97	229,61	1.208,48	4.013,68	519,73	600,00	108,64
Nov	1171,08	430,32	96,88	2.135,84	248,04	225,87	1.177,46	3.980,56	527,73	593,33	110,48
Dic	1.130,70	415,48	88,67	1.954,78	233,47	218,98	1.149,55	4.182,50	519,70	586,25	107,67
2012	1.421,08	522,18	83,69	1.845,08	262,21	257,98	1.282,47	3.913,71	593,82	551,09	112,31
Ene	1.205,95	443,13	96,79	2.133,85	248,08	230,74	1.205,09	4.225,37	547,19	530,75	111,50
Feb	1.245,70	457,74	92,38	2.036,63	251,24	237,90	1.245,98	4.112,03	551,64	526,67	118,04
Mar	1.348,25	495,42	89,47	1.972,48	257,50	239,21	1.210,38	4.152,00	595,01	517,50	124,90
Abr	1.433,79	526,85	90,45	1.994,08	248,36	231,13	1.279,23	3.939,18	614,54	497,50	120,54
May	1.383,05	508,21	80,26	1.769,43	235,46	249,71	1.267,41	3.681,81	592,38	600,00	111,26
Jun	1.419,50	521,60	75,29	1.659,86	236,96	239,54	1.212,02	3.710,61	564,37	592,00	96,03
Jul	1.645,42	604,62	70,89	1.562,86	303,82	313,59	1.392,08	3.831,67	617,66	576,67	102,42
Ago	1.686,97	619,88	74,00	1.631,42	316,24	322,00	1.447,60	3.657,01	667,78	567,65	113,76
Var. % Mensual	2,5	2,5	4,4	4,4	4,1	2,7	4,0	-4,6	8,1	-1,6	11,1
Var. % Interanual											
Ago 12/11	24,4	24,4	-28,7	-28,7	13,3	22,7	21,4	-4,1	20,8	3,9	3,9

Fuente: Sub Gerencia General de Política Monetaria, Departamento de Economía Internacional, en base a cifras de Reuters

Nota: Para convertir la soja de ctvs. USD/bushel a USD/ton. se multiplica ctvs.USD/bushel por 0,367454.

Para convertir el algodón de ctvs. USD/libra a USD/ton. se multiplica ctvs.USD/libra por 22,04622476.

Cuadro N° 46

Importaciones registradas.
En miles de dólares FOB.

Año	Argentina	Brasil	Uruguay	Total Mercosur	China Continental	Resto del mundo	Total
2010	1.460.163	2.280.033	140.237	3.880.434	3.255.209	2.264.200	9.399.843
Ene	97.893	144.787	7.794	250.475	234.754	145.037	630.266
Feb	107.766	139.508	7.444	254.718	211.244	168.377	634.339
Mar	109.320	186.107	9.914	305.341	248.648	151.601	705.589
Abr	107.553	180.664	12.405	300.621	206.031	195.630	702.283
May	103.803	184.475	16.296	304.573	236.732	214.086	755.391
Jun	124.702	192.223	12.449	329.375	245.271	169.192	743.838
Jul	119.094	201.762	13.050	333.907	260.575	160.181	754.662
Ago	142.875	208.284	10.891	362.050	299.178	190.143	851.370
Set	130.900	196.250	11.217	338.367	309.894	182.570	830.831
Oct	132.809	196.508	12.414	341.730	324.780	227.571	894.081
Nov	145.955	214.826	10.324	371.105	348.738	206.832	926.675
Dic	137.493	234.639	16.040	388.172	329.365	252.980	970.517
2011*	1.620.537	3.049.034	179.542	4.849.113	3.428.516	3.224.556	11.502.185
Ene	102.474	186.657	11.302	300.432	294.038	222.015	816.485
Feb	99.111	230.488	13.132	342.731	253.592	202.470	798.793
Mar	120.935	211.128	20.586	352.649	271.299	268.738	892.685
Abr	105.683	221.308	14.048	341.040	271.489	271.604	884.133
May	133.234	272.790	14.030	420.054	300.474	261.356	981.883
Jun	127.765	267.707	15.828	411.300	280.063	334.555	1.025.918
Jul	123.550	272.783	20.356	416.689	287.837	255.758	960.284
Ago	157.886	290.134	15.465	463.485	328.452	303.546	1.095.483
Set	153.199	313.614	13.204	480.017	306.974	273.564	1.060.555
Oct	141.635	275.374	19.864	436.873	299.731	305.140	1.041.743
Nov	159.449	270.071	12.896	442.415	296.075	287.254	1.025.744
Dic	195.618	236.979	8.832	441.429	238.494	238.556	918.479
2012*	1.199.288	1.570.430	99.219	2.868.937	1.838.363	2.164.544	6.871.844
Ene	166.417	198.877	8.794	374.088	202.103	202.199	778.390
Feb	171.411	163.965	13.268	348.643	196.862	219.033	764.538
Mar	181.104	180.498	13.127	374.729	234.220	278.454	887.404
Abr	111.673	212.317	17.361	341.350	257.365	266.309	865.024
May	167.742	217.864	12.324	397.930	234.039	257.228	889.197
Jun	132.143	162.979	12.461	307.583	216.025	283.707	807.314
Jul	128.722	179.194	9.597	317.513	232.585	353.306	903.404
Ago	140.077	254.736	12.288	407.100	265.164	304.308	976.572
Var. Nom	228.652	-382.566	-25.528	-179.442	-448.879	44.501	-583.820
Acu Ago 12/11							
Var. % Acu.	23,6	-19,6	-20,5	-5,9	-19,6	2,1	-7,8
Interanual Ago 12/11							
Part. en la Var. Acu. Interanual	3,1	-5,1	-0,3	-2,4	-6,0	0,6	-7,8
Participación sobre el total (%)	17,5	22,9	1,4	41,7	26,8	31,5	100,0

Fuente: Sistema SOFIA – Dirección Nacional de Aduanas.

Observación: La evolución de la recaudación de aranceles externos no tiene relación directa ni proporcional con respecto a las variaciones de valor de las importaciones debido a que existen distintas tasas arancelarias conforme al origen de las mercancías y a los acuerdos comerciales que amparen su introducción al país.

*Cifras preliminares

Cuadro N° 47

Importaciones por tipo de bienes.
En miles de dólares FOB.

	2010	2011*	Agosto 2011*	Agosto 2012*	Var. Nominal Acumulada Agosto 2012/2011	Var. % Acum. Interanual Agosto 2012/2011	Participación en la Var. Acum. Interanual
Bienes de consumo	3.075.013	3.633.656	2.327.630	2.149.614	-178.016	-7,6	-2,4
No duraderos	2.415.918	2.819.138	1.810.410	1.659.911	-150.499	-8,3	-2,0
Alimentos	361.850	454.078	271.319	287.145	15.827	5,8	0,2
Bebidas y tabacos	309.681	350.094	237.934	216.659	-21.275	-8,9	-0,3
Otros (a)	1.744.387	2.014.967	1.301.158	1.156.107	-145.050	-11,1	-1,9
Duraderos	659.095	814.518	517.220	489.703	-27.517	-5,3	-0,4
Automóviles (b)	314.694	448.495	273.845	295.667	21.822	8,0	0,3
Artefactos eléctricos	344.401	366.023	243.375	194.035	-49.340	-20,3	-0,7
Bienes Intermedios	2.534.612	3.454.502	2.113.801	2.336.481	222.681	10,5	3,0
Combustibles y lubricantes	1.072.794	1.506.538	935.430	1.150.251	214.820	23,0	2,9
Substancias químicas	682.129	939.067	531.036	491.780	-39.256	-7,4	-0,5
Otros (c)	779.689	1.008.897	647.334	694.451	47.117	7,3	0,6
Bienes de capital	3.790.218	4.414.026	3.014.232	2.385.748	-628.484	-20,9	-8,4
Maquinarias, aparatos y motores	2.851.672	3.094.472	2.120.031	1.696.756	-423.276	-20,0	-5,7
Elementos de transporte y accesorios (d)	677.241	905.617	609.005	521.161	-87.843	-14,4	-1,2
Otros (e)	261.305	413.937	285.196	167.832	-117.365	-41,2	-1,6
Total	9.399.843	11.502.185	7.455.663	6.871.844	-583.820	-7,8	-7,8

En toneladas.

	2010	2011*	Agosto 2011*	Agosto 2012*	Var. Nominal Acumulada Agosto 2012/2011	Var. % Acum. Interanual Agosto 2012/2011	Participación en la Var. Acum. Interanual
Bienes de consumo	1.228.110	1.376.327	888.160	811.790	-76.370	-8,6	-1,9
No duraderos	1.115.498	1.236.454	799.430	731.864	-67.566	-8,5	-1,7
Alimentos	319.049	336.577	207.253	211.465	4.212	2,0	0,1
Bebidas y tabacos	217.950	241.181	155.139	153.217	-1.922	-1,2	0,0
Otros (a)	578.499	658.696	437.038	367.183	-69.856	-16,0	-1,8
Duraderos	112.612	139.873	88.730	79.926	-8.804	-9,9	-0,2
Automóviles (b)	73.523	93.636	59.558	58.324	-1.234	-2,1	0,0
Artefactos eléctricos	39.089	46.237	29.172	21.603	-7.570	-25,9	-0,2
Bienes Intermedios	3.644.037	4.084.686	2.655.492	2.643.143	-12.348	-0,5	-0,3
Combustibles y lubricantes	1.542.943	1.559.241	986.704	1.134.537	147.833	15,0	3,8
Substancias químicas	902.196	1.092.034	727.979	613.044	-114.935	-15,8	-2,9
Otros (c)	1.198.898	1.433.412	940.808	895.562	-45.246	-4,8	-1,1
Bienes de capital	468.177	599.974	394.825	298.494	-96.332	-24,4	-2,4
Maquinarias, aparatos y motores	196.670	249.082	159.365	128.460	-30.905	-19,4	-0,8
Elementos de transporte y accesorios (d)	206.185	261.626	175.927	126.449	-49.479	-28,1	-1,3
Otros (e)	65.323	89.266	59.533	43.585	-15.947	-26,8	-0,4
Total	5.340.325	6.060.988	3.938.477	3.753.427	-185.050	-4,7	-4,7

Fuente: Sub Gerencia General de Política Monetaria, Departamento de Economía Internacional.

*Cifras preliminares proveídas por el Sistema de Ordenamiento Fiscal Impositivo Aduanero (SOFIA) de la Dirección Nacional de Aduanas

Observación: La evolución de la recaudación de aranceles arancelarios conforme al origen de las mercancías y a los acuerdos comerciales que amparen su introducción al país. arancelarios conforme al origen de las mercancías y a los acuerdos comerciales que amparen su introducción al país.

Nota: (a) Incluye papel, cartón y sus manufacturas, productos farmacéuticos, textiles y sus manufacturas,

pedras y metales preciosos, otros bienes de consumo y artículos para construcciones.

(b) Incluye jeep y camionetas rurales.

(c) Incluye hierro y sus manufacturas (excepto artículos de ferretería), metales ordinarios y sus manufacturas (excepto artículos de ferretería), pedras, tierras y sus manufacturas, cemento y asfalto, otros bienes intermedios, vidrios y sus manufacturas.

(d) Excluye automóviles, jeeps y camionetas rurales.

(e) Incluye implementos agrícolas y accesorios, artículos de ferretería de hierro y de metales ordinarios, manufacturas de maderas y animales.

Cuadro N° 48

Ingreso de divisas - entidades binacionales.
En miles de dólares.

Año	Itaipú			Yacyretá			Total Itaipú + Yacyretá
	Royalties y compensaciones	Gastos administrativos	Total	Gastos administrativos	Otros 1/	Total	
2010	315.641,2	0,0	315.641,2	120.260,0	109.000,0	229.260,0	544.901,2
Ene*	28.745,7	0,0	28.745,7	17.686,0	19.000,0	36.686,0	65.431,7
Feb*	27.169,6	0,0	27.169,6	15.074,0	16.500,0	31.574,0	58.743,6
Mar*	24.117,8	0,0	24.117,8	12.000,0	0,0	12.000,0	36.117,8
Abr*	23.466,6	0,0	23.466,6	10.000,0	0,0	10.000,0	33.466,6
May*	25.146,9	0,0	25.146,9	11.000,0	18.600,0	29.600,0	54.746,9
Jun*	24.615,6	0,0	24.615,6	9.500,0	4.000,0	13.500,0	38.115,6
Jul*	26.174,4	0,0	26.174,4	8.000,0	900,0	8.900,0	35.074,4
Ago*	27.034,9	0,0	27.034,9	8.000,0	0,0	8.000,0	35.034,9
Set*	27.782,4	0,0	27.782,4	8.000,0	0,0	8.000,0	35.782,4
Oct*	27.223,7	0,0	27.223,7	6.500,0	0,0	6.500,0	33.723,7
Nov.*	26.390,3	0,0	26.390,3	8.500,0	40.000,0	48.500,0	74.890,3
Dic.*	27.773,4	0,0	27.773,4	6.000,0	10.000,0	16.000,0	43.773,4
2011	386.472,1	0,0	386.472,1	72.250,0	160.777,8	233.027,8	619.499,9
Ene*	28.049,5	0,0	28.049,5	9.000,0	25.000,0	34.000,0	62.049,5
Feb*	28.481,5	0,0	28.481,5	12.000,0	75.000,0	87.000,0	115.481,5
Mar*	28.841,3	0,0	28.841,3	7.500,0	0,0	7.500,0	36.341,3
Abr*	27.110,6	0,0	27.110,6	6.200,0	0,0	6.200,0	33.310,6
May*	26.444,6	0,0	26.444,6	6.950,0	17.777,8	24.727,8	51.172,4
Jun*	26.139,7	0,0	26.139,7	5.800,0	0,0	5.800,0	31.939,7
Jul*	28.360,8	0,0	28.360,8	4.500,0	5.000,0	9.500,0	37.860,8
Ago*	27.789,6	0,0	27.789,6	5.200,0	10.000,0	15.200,0	42.989,6
Set*	28.361,6	0,0	28.361,6	4.900,0	0,0	4.900,0	33.261,6
Oct*	64.268,2	0,0	64.268,2	3.200,0	28.000,0	31.200,0	95.468,2
Nov*2/	35.749,1	0,0	35.749,1	2.900,0	0,0	2.900,0	38.649,1
Dic*2/	36.875,6	0,0	36.875,6	4.100,0	0,0	4.100,0	40.975,6
2012	362.870,9	0,0	362.870,9	34.600,0	99.222,2	133.822,2	496.693,2
Ene.*2/	36.221,2	0,0	36.221,2	4.000,0	54.000,0	58.000,0	94.221,2
Feb.*2/	38.048,2	0,0	38.048,2	4.700,0	10.000,0	14.700,0	52.748,2
Mar.*2/	47.977,0	0,0	47.977,0	4.100,0	15.000,0	19.100,0	67.077,0
Abr* 2/	46.202,5	0,0	46.202,5	5.500,0	0,0	5.500,0	51.702,5
May* 2/	47.664,1	0,0	47.664,1	3.500,0	5.000,0	8.500,0	56.164,1
Jun* 2/	47.761,3	0,0	47.761,3	4.400,0	10.000,0	14.400,0	62.161,3
Jul* 2/	49.581,8	0,0	49.581,8	4.500,0	5.222,2	9.722,2	59.304,1
Ago* 2/	49.414,7	0,0	49.414,7	3.900,0	0,0	3.900,0	53.314,7

Fuente: Sub Gerencia General de Política Monetaria, Departamento de Economía Internacional.

Nota: 1/ Corresponde a Compensación por Terreno Inundado, Cesión de Energía, Utilidades de Capital y Resarcimiento.

2/ Itaipú, parte corresponde a los adicionales por mayores Compensaciones por Cesión de Energía.

*Cifras preliminares.

Cuadro N° 49

Activos de reservas internacionales.
En millones de dólares.

Año	Oro	Dólares	Divisas				Otros activos de reserva		
			Corresponsales en el exterior				Aladi neto	Otros	Saldo
			Vista		Plazo				
			Dólares	Otras monedas	Dólares	Otras monedas			
2010									
Ene	23,0	3.180,2	269,9	55,1	2.910,4	384,8	-0,3	205,8	3.848,6
Feb	23,5	3.150,3	299,8	44,4	2.850,5	408,6	-1,2	202,1	3.827,7
Mar	23,6	3.174,5	284,4	49,0	2.890,1	408,4	-0,6	200,2	3.855,0
Abr	25,0	3.141,2	191,1	40,6	2.950,2	455,7	-7,4	199,2	3.854,4
May	25,8	3.169,0	178,8	62,8	2.990,2	432,0	1,5	194,4	3.885,5
Jun	26,4	3.186,2	226,1	64,3	2.960,2	434,3	1,9	195,0	3.908,1
Jul	24,9	3.156,9	196,7	52,8	2.960,2	520,8	-0,6	200,2	3.955,1
Ago	26,4	3.136,8	176,5	72,5	2.960,2	508,7	1,2	199,0	3.944,7
Set	27,8	3.101,6	170,6	24,1	2.931,0	635,4	1,6	205,2	3.995,7
Oct	28,6	3.145,1	215,1	26,2	2.930,0	646,0	0,1	207,3	4.053,3
Nov	29,1	3.078,2	198,2	34,5	2.880,0	618,7	-0,5	201,3	3.961,4
Dic	29,9	3.256,0	176,0	44,6	3.080,0	632,9	1,7	203,2	4.168,2
2011									
Ene	28,1	3.307,7	177,7	46,0	3.130,0	644,2	0,5	206,0	4.232,5
Feb	30,0	3.357,8	197,8	47,6	3.160,0	656,8	0,3	207,5	4.299,9
Mar	30,5	3.422,7	187,7	49,3	3.235,0	666,7	-0,9	208,5	4.376,8
Abr	32,7	3.661,9	226,9	27,7	3.435,0	726,4	0,3	213,9	4.662,9
May	32,6	3.847,4	202,4	28,7	3.645,0	708,3	1,1	211,3	4.829,3
Jun	32,0	3.865,4	190,4	28,9	3.675,0	770,7	-0,7	211,2	4.907,4
Jul	34,4	3.884,1	209,1	29,1	3.675,0	818,9	0,0	211,0	4.977,6
Ago	38,7	3.635,0	220,0	28,8	3.415,0	1.071,2	-0,5	212,7	4.985,9
Set	34,4	3.448,6	208,6	27,6	3.240,0	1.161,5	3,2	206,2	4.881,4
Oct	36,5	3.499,8	205,3	28,7	3.294,5	1.251,0	1,8	209,4	5.027,1
Nov	37,1	3.471,0	206,0	45,5	3.265,0	1.218,3	2,4	204,9	4.979,1
Dic	32,5	3.520,4	245,4	343,7	3.275,0	883,2	1,4	202,7	4.983,9
2012									
Ene*	36,9	3.425,5	200,5	426,7	3.225,0	838,8	0,4	204,8	4.933,2
Feb*	37,8	3.297,2	222,2	165,2	3.075,0	1.119,3	1,9	205,5	4.826,8
Mar*	35,3	3.294,6	214,6	71,4	3.080,0	1.197,4	1,0	204,6	4.804,3
Abr*	35,2	3.385,9	235,9	65,7	3.150,0	1.205,5	0,6	204,8	4.897,7
May*	33,2	3.361,9	226,9	83,3	3.135,0	1.114,6	-0,2	199,5	4.792,2
Jun*	33,8	3.330,6	285,6	440,2	3.045,0	794,6	0,4	200,4	4.800,0
Jul*	426,5	3.360,7	227,7	68,3	3.133,0	776,8	0,1	199,2	4.831,6
Ago*	441,1	3.360,4	227,4	68,5	3.133,0	781,1	1,8	201,1	4.854,0

Fuente: Sub Gerencia General de Política Monetaria, Departamento de Economía Internacional.

*Cifras Preliminares.

Cuadro N° 50

Intereses cobrados por colocaciones de las reservas internacionales netas.

En miles de dólares.

Mes	2002	2003	2004	2005	2006	2007	2008	2009	2010*	2011	2012
Enero	498,7	592,5	261,9	1.739,3	3.458,1	5.958,2	6.664,4	2.129,8	821,6	1.597,0	1.616,2
Febrero	1.430,9	1.504,8	1.217,7	1.639,9	2.916,1	5.217,5	7.175,8	3.577,2	771,5	1.489,7	1.531,2
Marzo	1.153,4	1.556,9	611,6	1.953,6	3.959,2	6.207,5	9.938,1	6.466,0	985,4	1.678,2	1.582,2
Abril	1.528,8	884,3	176,4	1.977,4	3.564,1	6.608,6	9.201,8	3.690,8	1.010,6	1.665,0	2.214,1
Mayo	1.224,6	526,8	936,5	2.404,9	4.099,9	7.315,0	6.343,6	2.324,4	1.665,0	1.822,7	1.696,0
Junio	3.570,0	570,0	572,2	2.417,2	4.581,9	7.317,7	11.746,6	2.560,0	1.266,4	1.679,1	1.333,6
Julio	766,3	549,9	1.856,4	2.440,2	4.844,2	7.728,3	6.679,1	1.026,1	1.372,4	1.803,5	1.541,8
Agosto	1.334,6	1.694,8	2.887,8	2.820,5	4.878,5	8.053,7	6.915,7	607,5	1.764,6	1.981,1	1.881,1
Setiembre	553,3	634,9	1.093,5	2.488,2	4.822,7	7.911,0	4.951,7	490,0	1.101,6	2.009,9	
Octubre	396,9	711,2	1.218,5	3.095,5	5.461,0	8.193,0	7.218,0	913,8	1.484,7	2.047,3	
Noviembre	529,8	1.003,2	1.749,6	3.205,1	5.326,6	7.831,8	4.004,6	898,5	1.611,1	1.787,9	
Diciembre	612,4	387,8	1.512,7	3.360,0	6.045,1	8.178,5	7.040,9	814,5	126,4	279,8	
Totales	13.599,7	10.617,0	14.094,9	29.541,8	53.957,4	86.520,8	87.880,1	25.498,6	13.981,4	19.841,2	13.396,1

Fuente: Gerencia de Operaciones Internacionales, Departamento de Administración de Reservas.

*Intereses devengados según balance del Banco Central a partir del 2010. Los datos anteriores al 2010 constituyen intereses efectivamente cobrados.

Cuadro N° 51

Remesas Familiares.
Ingreso de divisas.
En miles de dólares.

Año	América Latina				América del Norte		Europa					Asia		Resto	Total
	Argentina	Brasil	Chile	Otros	EE.UU.	Otros	España	Alemania	Italia	Francia	Otros	Japón	Otros	del mundo	
2010	9.305,2	2.346,3	2.862,9	1.760,7	80.871,6	1.139,2	160.065,5	3.022,6	2.915,8	477,9	3.563,3	2.548,6	403,6	2.291,7	273.574,7
Ene	832,2	340,6	381,5	90,1	2.458,7	72,3	10.486,5	107,2	219,6	96,2	379,9	283,7	156,4	188,2	16.093,2
Feb	792,8	187,7	87,5	218,6	5.009,6	83,1	9.011,0	820,3	402,2	43,9	317,9	185,7	36,8	218,2	17.415,4
Mar	1.089,6	354,0	293,4	253,5	5.672,3	98,8	16.294,0	345,9	944,7	40,2	735,4	123,9	22,8	212,6	26.481,1
Abr	973,8	156,7	296,0	130,7	5.290,1	91,5	10.769,9	274,5	156,6	47,0	240,5	254,7	21,5	169,6	18.872,9
May	774,8	141,4	334,6	143,1	9.251,7	33,2	17.361,8	63,2	225,7	33,7	358,0	214,1	16,0	89,7	29.041,0
Jun	916,6	212,0	299,9	262,9	6.043,8	519,0	12.513,5	800,0	206,9	31,8	483,2	143,7	58,6	225,1	22.717,1
Jul	750,1	75,1	106,3	74,1	6.329,8	28,7	13.583,6	97,0	119,8	20,2	103,4	114,1	15,0	358,5	21.775,7
Ago	579,2	83,3	261,6	85,7	9.538,9	43,7	14.071,8	83,3	118,2	22,2	170,7	187,3	30,2	328,3	25.604,2
Set	632,4	84,1	186,1	145,9	8.046,0	24,1	13.161,7	91,7	103,2	25,0	281,6	361,0	3,8	199,7	23.346,5
Oct	584,4	115,1	59,1	63,6	6.902,7	41,6	13.945,7	137,1	116,9	34,5	127,0	163,9	18,7	64,5	22.374,8
Nov	605,5	483,3	332,0	152,6	7.158,3	58,5	14.060,8	81,9	182,3	31,7	131,1	201,4	14,3	159,3	23.652,9
Dic	773,7	112,9	224,9	140,0	9.169,7	44,6	14.805,3	120,4	119,7	51,5	234,6	315,1	9,5	78,1	26.199,9
2011	18.029,4	4.193,9	3.561,2	3.693,2	144.032,3	1.218,8	251.176,8	2.881,8	3.088,1	776,6	5.372,1	5.853,7	948,1	5.728,4	450.554,4
Ene	1.006,3	326,7	167,2	217,5	7.226,7	33,1	13.143,5	305,2	158,8	43,9	356,2	114,2	16,9	179,5	23.295,9
Feb	511,7	254,5	178,7	315,6	6.524,0	457,7	14.029,7	108,3	158,5	25,1	95,2	967,9	18,0	383,5	24.028,3
Mar	891,1	131,4	158,1	197,9	10.218,7	63,4	14.350,2	188,6	180,7	95,6	907,7	234,6	7,8	219,8	27.845,6
Abr	1.296,6	283,8	752,5	321,0	10.015,0	37,8	22.370,1	793,7	218,3	39,5	838,1	465,5	72,7	691,1	38.195,6
May	1.321,0	624,3	709,6	205,0	8.858,7	72,0	18.932,6	134,4	324,6	51,9	229,0	92,0	534,8	267,7	32.357,6
Jun	1.548,0	553,7	245,2	192,1	13.035,2	50,8	31.071,1	248,2	309,0	71,4	549,1	681,1	26,2	667,9	49.249,1
Jul	1.171,0	302,1	215,6	238,1	17.967,4	44,4	25.875,8	232,6	280,0	110,0	252,4	1.349,0	74,0	476,4	48.588,9
Ago	1.538,0	311,5	132,1	256,7	15.766,8	56,5	27.456,0	252,2	297,8	75,1	466,8	147,4	20,5	211,1	46.988,6
Set	1.458,7	302,4	372,6	393,0	12.044,6	117,1	22.984,9	103,3	250,7	49,6	185,9	205,3	24,7	294,2	38.787,1
Oct	2.680,8	375,0	250,3	534,6	16.148,7	126,2	21.503,1	174,7	316,3	102,0	323,0	1.261,6	75,4	372,5	44.244,2
Nov	2.599,0	502,9	180,2	303,3	11.584,3	122,2	17.701,4	194,8	357,1	55,0	207,6	229,6	67,1	204,0	34.308,7
Dic	2.007,2	225,5	199,1	518,4	14.642,1	37,4	21.758,3	145,7	236,4	57,5	961,1	105,5	9,9	1.760,7	42.664,7
2012 1/	12.935,8	2.028,1	1.587,6	4.384,8	112.475,8	1.617,8	168.147,7	1.263,8	1.617,3	1.049,6	3.613,7	3.059,1	256,5	2.490,1	316.527,6
Ene	2.152,8	233,1	213,9	234,6	9.664,4	60,6	25.382,9	199,5	258,7	528,9	728,0	922,0	23,4	193,9	40.796,6
Feb	1.911,9	406,2	146,5	396,3	14.396,9	52,9	19.174,8	164,6	181,0	56,1	329,0	112,5	19,8	224,0	37.572,5
Mar	1.503,1	342,7	332,7	643,5	19.460,5	66,9	22.131,5	121,0	187,4	67,4	547,0	106,6	32,3	162,5	45.705,0
Abr	1.578,5	369,5	199,3	612,7	26.509,0	155,5	28.965,4	189,1	165,8	80,1	694,3	406,9	33,3	307,2	60.266,6
May	2.488,0	320,2	179,2	688,8	14.193,8	863,8	26.807,3	188,8	434,6	88,5	485,6	211,1	121,7	510,1	47.581,7
Jun	1.143,5	103,5	224,6	569,0	18.469,8	155,9	21.134,4	140,0	92,7	84,0	173,2	112,0	16,0	612,2	43.030,8
Jul	2.157,9	252,8	291,4	1.239,8	9.781,4	262,3	24.551,5	260,9	297,0	144,8	656,5	1.187,9	10,0	480,2	41.574,4

Fuente: Sub Gerencia General de Política Monetaria, Departamento de Economía Internacional. En base a la declaración jurada de bancos, financieras y casas de cambio.

Circular N° 207/03 de la Superintendencia de Bancos.

Nota: 1/ Cifras preliminares

CUADRO N° 52

Deuda pública externa (*)

En miles de dólares.

	Saldos	Desembolsos (a)	Pagos Cap.e Int. (b)	Transf. Neta (a-b)
2010		293.002	300.787	-7.785
Ene	2.243.262	8.654	1.565	7.089
Feb	2.231.177	8.702	28.755	-20.053
Mar	2.208.265	15.483	33.795	-18.312
Abr	2.195.086	10.897	22.640	-11.743
May	2.207.411	20.335	19.728	607
Jun	2.203.370	12.156	28.192	-16.036
Jul	2.203.396	12.103	29.925	-17.822
Ago	2.199.457	10.402	33.318	-22.916
Set	2.197.676	9.530	26.633	-17.103
Oct	2.236.004	33.130	13.092	20.038
Nov	2.202.112	3.368	24.474	-21.106
Dic	2.335.425	148.242	38.670	109.572
2011		159.889	293.008	-133.119
Ene	2.322.885	4.318	18.448	-14.130
Feb	2.311.086	9.470	33.756	-24.286
Mar	2.288.972	2.401	26.203	-23.802
Abr	2.290.564	6.166	21.631	-15.465
May	2.289.099	12.561	10.868	1.693
Jun	2.308.556	37.729	27.561	10.168
Jul	2.304.368	2.004	27.373	-25.369
Ago	2.289.292	14.042	51.613	-37.571
Set	2.283.396	13.796	16.769	-2.973
Oct	2.291.679	7.991	10.553	-2.562
Nov	2.277.569	21.075	21.617	-542
Dic	2.284.723	28.336	26.616	1.720
2012		63.091	179.620	-116.529
Ene**	2.277.324	9.493	19.466	-9.973
Feb**	2.272.807	4.910	32.591	-27.681
Mar**	2.210.131	8.626	22.123	-13.497
Abr**	2.215.553	3.694	10.614	-6.920
May**	2.197.522	6.817	33.637	-26.820
Jun**	2.193.396	10.253	13.333	-3.080
Jul**	2.182.477	2.836	27.315	-24.479
Ago**	2.182.280	16.462	20.541	-4.079

Fuente: Sub Gerencia General de Política Monetaria, Departamento de Economía Internacional.

(*) Desde 1995 en adelante, los datos fueron ajustados conforme con los registros del SIGADE(Sistema de Gestión y Análisis de Deuda).

(**) Cifras Preliminares.

Cuadro N° 53

Tipo de cambio nominal y real.

Año	Tipo de cambio nominal del guaraní					Inflación %						Índices de tipo de cambio real					
	Peso	Real	USD	Euro	Yen	IPC-Py	IPP-Ar	IPM-Br	IPP-USA	IPP-Z.EU	IPP-Jap	ITCER	Ar	Br	USA	UE	Jap
2010																	
Ene	1.231	2.648	4.680	6.747	51	1,00	1,30	0,63	1,10	0,70	0,10	112,76	71,53	150,76	94,67	100,48	75,72
Feb	1.224	2.551	4.705	6.448	52	-0,10	1,50	1,18	-0,40	0,10	0,10	110,94	72,25	147,09	94,90	96,22	77,25
Mar	1.218	2.630	4.699	6.742	52	0,90	1,50	0,94	0,70	0,60	0,20	113,44	72,31	151,72	94,57	100,31	76,36
Abr	1.216	2.676	4.706	6.307	50	0,80	1,20	0,77	-0,10	1,00	0,40	113,72	72,50	154,33	93,88	94,02	73,78
May	1.229	2.617	4.734	5.959	51	-1,00	1,20	1,19	-0,20	0,30	0,30	114,21	74,93	154,26	95,19	90,00	76,28
Jun	1.212	2.632	4.757	5.806	52	0,60	1,20	0,85	-0,30	0,30	-0,50	114,32	74,32	155,50	94,80	87,43	76,82
Jul	1.211	2.689	4.760	6.066	54	0,10	1,00	0,15	0,10	0,20	0,00	116,73	74,90	158,93	94,87	91,43	79,71
Ago	1.210	2.705	4.759	6.150	56	0,90	1,00	0,77	0,60	0,10	0,00	117,22	74,90	159,72	94,57	91,96	80,97
Set	1.213	2.782	4.789	6.144	57	-0,40	0,90	1,15	0,30	0,30	0,00	121,07	76,09	166,80	95,82	92,52	82,76
Oct	1.246	2.929	4.923	6.309	60	2,20	0,90	1,01	0,60	0,40	0,10	124,87	77,13	173,57	96,96	93,34	86,09
Nov	1.209	2.800	4.789	6.138	58	0,40	0,90	1,45	0,50	0,30	0,10	120,92	75,22	167,66	94,41	90,71	82,91
Dic	1.151	2.696	4.574	5.863	55	1,50	0,90	0,69	0,90	0,80	0,40	115,09	71,20	160,16	89,65	86,04	77,40
2011																	
Ene	1.167	2.773	4.640	6.188	56	1,50	1,10	0,79	1,00	1,30	0,60	116,20	71,90	163,55	90,49	90,64	78,49
Feb	1.142	2.749	4.586	6.252	56	1,50	0,90	1,00	1,50	0,80	0,10	114,53	69,94	161,37	89,45	90,95	76,51
Mar	1.067	2.595	4.305	6.027	53	1,70	1,00	0,62	0,70	0,80	0,60	107,13	64,94	150,70	83,14	86,89	71,86
Abr	998	2.549	4.052	5.943	49	-0,30	1,00	0,45	0,80	0,90	1,00	104,87	61,48	149,14	79,11	86,72	67,10
May	980	2.480	4.000	5.703	49	0,00	0,90	0,43	0,10	-0,20	-0,20	102,68	60,96	145,74	78,18	83,05	67,96
Jun	977	2.519	3.996	5.746	50	-0,60	0,90	-0,18	-0,30	0,00	0,00	104,38	61,66	148,66	78,33	84,18	68,88
Jul*	955	2.513	3.927	5.606	49	0,00	0,90	-0,12	0,30	0,40	0,20	103,54	60,82	148,12	77,21	82,45	68,47
Ago*	935	2.438	3.889	5.563	51	1,00	0,90	0,44	0,10	-0,20	-0,20	100,58	59,49	142,87	75,79	80,85	69,33
Set*	956	2.215	4.018	5.469	53	0,20	0,90	0,65	0,80	0,30	-0,10	95,83	61,28	130,39	78,76	79,57	71,86
Oct*	990	2.347	4.176	5.718	55	-0,80	0,90	0,53	-0,30	0,10	-0,80	102,02	64,53	140,05	82,27	83,94	74,62
Nov*	1.017	2.430	4.326	5.874	56	-0,10	0,90	0,50	0,30	0,10	0,00	105,96	66,94	145,83	85,57	86,57	76,48
Dic*	1.036	2.427	4.440	5.852	57	0,80	0,90	-0,12	0,20	0,10	0,10	105,73	68,29	144,36	87,30	85,39	77,55
2012																	
Ene*	1.069	2.569	4.614	5.944	60	1,10	0,90	0,25	0,30	0,90	-0,10	110,08	70,31	151,50	90,00	86,58	80,42
Feb*	1.023	2.580	4.444	5.868	57	1,50	1,00	-0,06	0,40	0,60	0,20	107,49	66,95	149,81	85,74	84,71	75,28
Mar*	987	2.396	4.294	5.668	52	0,50	1,00	0,43	-0,10	0,50	0,50	101,22	64,92	139,02	82,36	81,82	69,08
Abr*	981	2.328	4.309	5.676	51	-0,20	1,00	0,85	-0,20	0,00	0,10	100,23	65,28	136,49	82,64	82,09	68,03
May*	987	2.216	4.387	5.620	55	0,40	1,00	1,02	-1,00	-0,50	-0,50	98,02	66,08	130,77	82,97	80,56	72,77
Jun*	1.011	2.217	4.538	5.683	57	-0,40	1,00	0,66	0,10	-0,70	-0,70	99,87	68,63	132,18	86,26	81,21	75,25
Jul*	976	2.189	4.437	5.456	56	0,10	1,00	1,34	0,30	-0,50	-0,50	98,57	66,87	132,11	84,50	77,51	73,30
Ago*	959	2.177	4.416	5.470	56	-0,20	1,00	1,43	1,70	0,30	0,30	99,29	66,50	133,55	85,71	78,09	73,67

Fuente: Tipo de cambio nominal: Reuters.

Inflación: Reuters.

A partir de marzo 2004 informe proveído por el Departamento de Operaciones de Mercado Abierto.

*Cifras preliminares.

Abreviaturas:

ITCER: Tipo de cambio efectivo real que incluye Argentina, Brasil, USA, Zona Euro y Japón.

ITCRB-Ar: Tipo de cambio real bilateral respecto al peso argentino.

ITCRB-Br: Tipo de cambio real bilateral respecto al real brasileño.

ITCRB-USD Tipo de cambio real bilateral respecto al USD.

ITCRB-EU: Tipo de cambio real bilateral respecto a la Zona Euro.

ITCRB-Jap: Tipo de cambio real bilateral respecto al yen japonés.

Cuadro N° 54

Compra / Venta de divisas en el mercado cambiario.
En miles de dólares.

Año	Compra			Venta		
	Bancos comerciales	Casas de cambios y financieras	Total	Bancos comerciales	Casas de cambios y financieras	Total
2010						
1er. trim.	4.202.885	2.142.751	6.345.635	4.207.782	2.201.833	6.409.615
Ene	1.386.462	693.837	2.080.299	1.378.916	712.790	2.091.705
Feb	1.177.928	592.713	1.770.641	1.180.925	611.732	1.792.657
Mar	1.638.495	856.200	2.494.695	1.647.942	877.311	2.525.253
2do. trim.	4.686.925	2.054.652	6.741.577	4.698.067	2.113.698	6.811.765
Abr	1.772.672	791.690	2.564.362	1.754.588	808.183	2.562.771
May	1.332.583	545.794	1.878.377	1.345.683	564.981	1.910.664
Jun	1.581.670	717.168	2.298.838	1.597.797	740.534	2.338.330
3er. trim.	5.209.121	2.607.222	7.816.342	5.225.443	2.704.918	7.930.360
Jul	1.735.936	808.143	2.544.079	1.748.654	833.232	2.581.886
Ago	1.722.767	887.999	2.610.767	1.718.625	931.272	2.649.897
Set	1.750.418	911.079	2.661.497	1.758.163	940.414	2.698.578
4to. trim.	5.262.973	2.346.964	7.609.938	5.323.819	2.430.608	7.754.427
Oct	1.792.924	846.457	2.639.381	1.787.470	889.795	2.677.265
Nov	1.741.834	753.803	2.495.637	1.781.137	777.988	2.559.125
Dic	1.728.215	746.704	2.474.920	1.755.212	762.825	2.518.037
2011						
1er. trim.	4.788.847	1.808.248	6.597.095	4.842.462	1.898.908	6.741.370
Ene	1.577.920	618.114	2.196.034	1.584.953	639.296	2.224.249
Feb	1.434.839	548.393	1.983.232	1.429.912	587.469	2.017.381
Mar	1.776.088	641.741	2.417.829	1.827.597	672.143	2.499.740
2do. trim.	5.770.289	1.991.480	7.761.770	5.731.408	2.074.761	7.806.168
Abr	1.976.412	619.794	2.596.207	1.974.043	644.618	2.618.660
May	1.948.036	655.445	2.603.481	1.894.151	705.041	2.599.192
Jun	1.845.841	716.241	2.562.082	1.863.214	725.102	2.588.316
3er. trim.	6.283.716	2.165.858	8.449.574	6.397.034	2.191.975	8.589.010
Jul	2.293.956	821.667	3.115.623	2.299.151	822.055	3.121.206
Ago	2.315.192	724.169	3.039.361	2.413.085	736.057	3.149.142
Set	1.674.568	620.022	2.294.590	1.684.798	633.863	2.318.662
4to. trim.	5.662.818	2.116.670	7.779.488	5.700.069	2.159.928	7.859.998
Oct	1.775.785	696.543	2.472.328	1.809.354	705.094	2.514.448
Nov	2.088.821	783.341	2.872.162	2.036.632	787.226	2.823.858
Dic	1.798.212	636.786	2.434.998	1.854.083	667.608	2.521.692
2012						
1er. trim.	5.189.576	3.082.681	8.272.257	5.284.770	3.198.227	8.482.996
Ene	2.050.529	1.174.542	3.225.071	2.056.866	1.212.739	3.269.606
Feb	1.443.907	993.071	2.436.978	1.538.029	1.028.410	2.566.439
Mar	1.695.140	915.068	2.610.208	1.689.875	957.077	2.646.952
2do. trim.	4.463.212	2.959.031	7.422.243	4.533.870	3.075.496	7.609.365
Abr	1.409.789	942.085	2.351.875	1.417.053	975.866	2.392.918
May	1.510.744	876.751	2.387.495	1.567.192	930.584	2.497.776
Jun	1.542.679	1.140.195	2.682.874	1.549.625	1.169.045	2.718.671
3er. trim.	3.036.389	2.822.740	5.859.129	2.638.298	2.456.821	5.095.119
Jul	1.521.592	1.303.588	2.825.180	1.573.437	1.348.587	2.922.024
Ago	1.514.797	1.519.152	3.033.949	1.064.861	1.108.234	2.173.095

Fuente: Datos Técnicos Sistema Financiero (DATATEC).

Sub Gerencia General de Política Monetaria, Departamento de Economía Internacional hasta el año 2002.

Datos Estadísticos presentados por Bancos, Casas de Cambios y Financieras bajo declaración jurada conforme a la Circular 284 de fecha 25 de agosto de 1998, de la Superintendencia de Bancos.

A partir del año 2003 Informe proveído por el Departamento de Operaciones de Mercado Abierto.

Datos Estadísticos presentados por Bancos, Casas de Cambios y Financieras bajo declaración jurada conforme a la Circular 269 de fecha 22 de agosto de 2005, de la Superintendencia de Bancos.