



# INFORME ECONÓMICO

JULIO 2013

REPÚBLICA DEL PARAGUAY



— P O S U G U A R A N I —

 CASA DA MOEDA DO BRASIL

**Banco Central del Paraguay**  
Federación Rusa y Sargento Marecos  
[www.bcp.gov.py](http://www.bcp.gov.py) - [webmaster@bcp.gov.py](mailto:webmaster@bcp.gov.py)  
Asunción - Paraguay

---

# ÍNDICE

---

	<b>Página</b>
<b>Resumen ejecutivo</b>	<i>i</i>
<b>I. Nivel de precios.</b>	1
A. Índice de Precios al Consumidor (IPC).	1
B. Principales Aspectos de la Inflación.	1
C. Inflación de Bienes, Servicios y Renta.	3
D. Inflación Subyacente.	4
E. Inflación en Bienes Nacionales e Importados.	5
F. Inflación en Bienes Transables y No Transables.	6
G. Índice de Precios del Productor (IPP).	6
<b>II. Política monetaria y financiera.</b>	8
A. Aspectos Monetarios y Cambiarios.	8
A.1. Política Monetaria.	8
A.2. Política Cambiaria.	14
A.3. Evolución de los Instrumentos de Regulación Monetaria.	15
A.4. Evolución de los Agregados Monetarios.	17
A.5. Crédito Neto al Sector Público no Financiero.	20
A.6. Crédito Neto al Sistema Bancario.	21
B. Situación Fiscal.	22
B.1. Resultado Fiscal	22
B.1.2. Ingresos	23
B.1.3. Gastos	25
B.1.4. Financiamiento del Déficit	27
B.2. Resultado Primario	30
B.3. Comportamiento de la Deuda Pública Interna con el BCP	30
B.4. Depósitos del sector público en el BCP.	31
C. Análisis del Sistema Bancario y Financiero.	32
C.1. Análisis del Sistema Bancario.	32
C.1.1. Cuentas Activas.	32
C.1.2. Cuentas Pasivas.	33
C.1.3. Depósitos del Sector Privado en el Sistema Bancario y Créditos del Sistema Bancario al Sector Privado.	34
C.1.4. Fuentes y Usos de Fondos del Sistema Bancario.	37

C.2. Análisis de las Empresas Financieras.	41
C.2.1. Cuentas Activas.	41
C.2.2. Cuentas Pasivas.	42
C.2.3. Depósitos y Créditos de las Empresas Financieras al Sector Privado.	43
C.2.4. Fuentes y Usos de Fondos de Empresas Financieras.	44
C.3. Préstamos del Banco Central del Paraguay a Bancos y Empresas Financieras.	45
C.4. Operaciones Bursátiles.	45
C.4.1. Instrumentos Financieros Transados.	45
<b>III. Nivel de actividad económica.</b>	<b>49</b>
A. Indicador Mensual de la Actividad Económica del Paraguay	49
A.1. Comportamiento del IMAE al mes de Junio de 2013.	49
<b>IV. Sector externo.</b>	<b>52</b>
A. Aspectos Financieros Internacionales.	52
A.1. Reservas Monetarias Internacionales.	52
A.2. Tipo de Cambio.	53
A.2.1. Tipo de Cambio Nominal G/USD.	53
A.2.2. Tipo de Cambio real bilateral.	54
A.3. Ingreso de Divisas de las Entidades Binacionales.	55
B. Comercio Exterior Registrado por la Dirección Nacional de Aduanas.	55
B.1. Exportaciones e Importaciones Registradas.	56
B.1.1. Exportaciones Registradas.	56
B.1.2. Importaciones Registradas.	61
B.2. Comercio Exterior Registrado con el MERCOSUR.	62
B.2.1. Exportaciones.	62
B.2.2. Importaciones.	63
B.3. Comercio Exterior Registrado con China Continental.	65
C. Producción y Precios Internacionales.	67
C.1. Soja.	67
C.2. Carne.	68
C.3. Precio del Petróleo.	74
C.4. Términos de intercambio.	75
D. Deuda Pública Financiera Externa registrada en SIGADE (Sistema de Gestión y Análisis de Deuda Externa).	76
E. Anexos	77
Estimador Cifra de Negocios al mes de Junio de 2013	78

---

**Gráficos**

**Página**

---

**Nivel de precios.**

Gráfico N° 1: Inflación Total.	1
Gráfico N° 2: Inflación Subyacente vs. IPC.	4
Gráfico N° 3: Índice de Precios de Bienes Nacionales e Importados.	5
Gráfico N° 4: Índice de Precios de Transables, No Transables e IPC.	6

**Política monetaria y financiera.**

Gráfico N° 5: Tasas Referenciales de Rendimientos de los IRM.	9
Gráfico N° 6: Reservas Internacionales Netas.	10
Gráfico N° 7: Compra Neta Mensual de divisas del BCP a Bancos Comerciales.	14
Gráfico N° 8: Índice Tipo de cambio Real Efectivo.	15
Gráfico N° 9: Instrumentos de Regulación Monetaria.	15
Gráfico N° 10: Monto adjudicado de IRM.	16
Gráfico N° 11: Gasto Total de los Instrumentos de Política Monetaria.	17
Gráfico N° 12: Billetes y Monedas en Circulación.	17
Gráfico N° 13: Evolución del Agregado Monetario Amplio (M3).	19
Gráfico N° 14: Preferencia por Liquidez del Público.	20
Gráfico N° 15: Depósitos en MN del Sector Público en el BCP.	21
Gráfico N° 16: Depósitos de Encaje y en Cta. Cte. del Sistema Bancario en el BCP.	22
Gráfico N° 17: Evolución de los Ingresos y Gastos.	23
Gráfico N° 18: Ingresos Tributarios.	24
Gráfico N° 19: Composición de los Ingresos Tributarios.	25
Gráfico N° 20: Composición de los Gastos	26
Gráfico N° 21: Déficit/Superávit	28
Gráfico N° 22: Resultado Primario de la Administración Central	30
Gráfico N° 23: Saldo de depósitos del Sector Público no Financiero en el BCP.	32
Gráfico N° 24: Depósitos del Sector Privado en el Sistema Bancario.	35
Gráfico N° 25: Estructura de los Depósitos del Sector Privado en el Sist. Bancario.	35
Gráfico N° 26: Crédito del Sistema Bancario al Sector Privado.	36
Gráfico N° 27: Dolarización del Sistema Bancario. Depósitos, Créditos y Morosidad.	37

**Sector real.**

Gráfico N° 28: Indicador Mensual de la Actividad Económica del Paraguay.	49
Gráfico N° 29: Indicador Mensual de la Actividad Económica del Paraguay.	51

**Sector externo.**

Gráfico N° 30: Reservas Internacionales Netas.	52
Gráfico N° 31: Evolución de Índices del Tipo de Cambio Real.	54
Gráfico N° 32: Evolución de la Producción, el Consumo y el Precio Mundial de la Soja.	67
Gráfico N° 33: Evolución del Precio de la Soja.	70
Gráfico N° 34: Evolución del Precio de la Carne.	70
Gráfico N° 35: Evolución del Precio del Maíz.	71
Gráfico N° 36: Evolución del Precio del Trigo.	71
Gráfico N° 37: Evolución del Precio del Sésamo.	72
Gráfico N° 38: Evolución del Precio del Algodón.	72
Gráfico N° 39: Evolución del Precio del Girasol.	73
Gráfico N° 40: Evolución del Precio del Arroz.	73
Gráfico N° 41: Evolución del Precio del Azúcar.	74
Gráfico N° 42: Evolución del Precio Internacional del Petróleo Brent.	74
Gráfico N° 43: Evolución Mensual del Término de Intercambio.	75

---

<b>Tablas</b>	<b>Página</b>
---------------	---------------

---

### **Nivel de precios.**

Tabla N° 1: Inflación de Bienes, Servicios y Renta.	3
Tabla N° 2: Tasa de Inflación Subyacente.	5
Tabla N° 3: Variación del IPP.	7

### **Política monetaria y financiera.**

Tabla N° 4: Expansión y Contracción de los Billetes y Monedas en Circulación.	18
Tabla N° 5: Variación de los Agregados Monetarios.	19
Tabla N° 6: Ingresos Tributarios de la Administración Central.	24
Tabla N° 7: Gastos Corrientes de la Administración Central.	27
Tabla N° 8: Fuentes de Financiamiento.	28
Tabla N° 9: Ejecución Presupuestaria del Gobierno Central.	29
Tabla N° 10: Cuentas del Activo del Sistema Bancario.	33
Tabla N° 11: Cuentas del Pasivo del Sistema Bancario.	34
Tabla N° 12: Fuentes y Usos de Fondos del Sistema Bancario. (mensual)	38
Tabla N° 13: Fuentes y Usos de Fondos del Sistema Bancario. (interanual)	39
Tabla N° 14: Cuentas del Activo del Sector Empresas Financieras.	42
Tabla N° 15: Cuentas del Pasivo del Sector Empresas Financieras.	42
Tabla N° 16: Fuentes y Usos de Fondos de Empresas Financieras. (mensual)	44
Tabla N° 17: Fuentes y Usos de Fondos del Sistema Bancario. (interanual)	45
Tabla N° 18: Instrumentos Financieros Transados en la BVPASA.	46

### **Sector real**

Tabla N° 19: Indicador Mensual de la Actividad Económica del Paraguay.	50
--	----

### **Sector externo.**

Tabla N° 20: Variación de las RIN.	53
Tabla N° 21: Balanza Comercial Registrada.	55
Tabla N° 22: Exportaciones Acumuladas de Principales Rubros.	57
Tabla N° 23: Exportación Acumulada de Soja y Algodón.	58
Tabla N° 24: Exportación Acumulada de Carne.	59
Tabla N° 25: Exportaciones de Maquila por Producto.	60
Tabla N° 26: Exportaciones de Maquila por Países.	60
Tabla N° 27: Importaciones Acumuladas por Principales Rubros.	61
Tabla N° 28: Exportaciones Registradas Acumuladas.	63
Tabla N° 29: Importaciones Registradas Acumuladas.	64
Tabla N° 30: Importaciones desde China Continental - Acumuladas.	66
Tabla N° 31: Producción y Procesamiento Mundial de Semilla de Soja.	68
Tabla N° 32: Oferta y Demanda Mundial de Carnes: Bovina, Porcina y Aviar.	69

---

## RESUMEN EJECUTIVO INFORME ECONÓMICO JULIO 2013

---

### *I. Nivel de Precios.*

La inflación del mes de julio del 2013, medida por la variación del Índice de Precios al Consumidor (IPC), alcanzó una tasa del 0,5%, mayor a la tasa del 0,1% observada en el mismo mes del año 2012. Con este resultado, la inflación acumulada en el año asciende al 1,2%, por debajo de la tasa del 2,9% registrada durante el mismo periodo en el año anterior. La inflación interanual, por su parte, fue del 2,2%, resultado mayor a la tasa del 1,7% verificada en el mes de junio del corriente año, por debajo de la tasa del 4% registrada en el mes de julio del año pasado.

Por otro lado, se señala que la inflación subyacente (indicador que excluye los rubros volátiles de la canasta) se situó en un nivel superior al de la inflación total mensual (en 0,7%). Así, la inflación interanual medida por este indicador, alcanzó una tasa de 2,7%, resultado superior a la tasa del 2,1% correspondiente al mes de junio del corriente año, pero levemente inferior a la tasa del 2,8% verificada en el mes de julio del año anterior.

La inflación del mes de julio del año 2013 estuvo caracterizada por aumentos en la mayor parte de las agrupaciones del índice, destacándose las subas de precios verificadas en los alimentos, en los bienes duraderos y en los combustibles derivados del petróleo.

La inflación del mes de julio del año 2013, medida por la variación del Índice de Precios del Productor (IPP), fue del 1%, superior al -0,2% registrada en julio del año pasado. Así, la inflación acumulada asciende al -0,6%, por debajo del 0,5% observado en julio del 2012. Con estos datos, la inflación interanual del año 2013 asciende al 1,2%, superior al 0% registrado en el mes de junio del corriente, por debajo del 3,7% observado en julio del año 2012.

### *II. Política Monetaria y Financiera*

La tasa media de rendimiento de los Instrumentos de Regulación Monetaria, al mes de julio se ubicó en 6,11%. En este mes todos los plazos tuvieron colocaciones a excepción de plazo inmediato (14 días) que no registro actividad, los demás fueron dominadas por las de corto plazo (15 a 100 días) (37,9%), largo plazo (más de 350 días) (27,1%) y mediano largo plazo (281 a 350 días) (16,8%), le siguen los de corto mediano plazo (101 a 200 días) (11,2%) y por último los de mediano plazo (de 201 a 280 días) que fueron de 7%.

En el mes de julio del 2013, el BCP realizó operaciones en el mercado cambiario con una venta neta de USD 40,3 millones a los bancos comerciales. El total de ventas netas acumulado del

año 2013 ascendió a 158,5 millones de dólares americanos.

**A julio del 2013, el saldo de los IRM fue de ₡ 8.047.753 millones, representando una variación mensual e interanual de -3% y 84%, respectivamente, a partir de este año se agregaron a las Letras de Regulación Monetaria (LRM), la Facilidad de Depósito a 1 día o Depósito Overnight.** El stock alcanzado representó aproximadamente el 6,2% del PIB. La tasa de rendimiento promedio ponderado de las LRM del mes fue de 6,11%, similar al 6,12% de julio del 2012 y superior al registrado el mes anterior (5,58%) y la tasa de rendimiento promedio ponderado del mes de Facilidad de Depósitos fue 4,5%.

**Las colocaciones en el mes de julio ascendieron a ₡ 1.070.000 millones, realizándose subastas mensuales para dichos instrumentos.** El 37,9% del total colocado en el mes correspondió a títulos cuyos vencimientos es de 14 a 100 días, 18,2% a títulos cuyos vencimientos están entre 101 a 280 días y 43,9% a títulos cuyos vencimientos van de 281 a más de 350 días. En julio de 2013 el plazo promedio de las colocaciones fue de 301,6 días superior al registrado en julio de 2012 (22,2 días). La estructura del total de las colocaciones de los IRM, al mes de julio, fue la siguiente: de 201 a 280 días (mediano plazo) con el 27,49%, seguido por las colocaciones de 15 a 100 días (corto plazo) el 23,87%, luego las colocaciones de 101 a 200 días (corto mediano plazo) con el 18,82% y el resto de los otros plazos constituyen el 29,82%.

**Durante el mes de julio del 2013, el M0 tuvo una variación interanual de 15,8%. La variación mensual fue del 1,2%,** mientras que en julio del 2012, las variaciones del M0 fueron de 13,9% y 0,6% en términos interanuales y mensuales, respectivamente. La variación interanual promedio<sup>1</sup> del M0 en el mes de julio del presente año fue del 15,5%, superior a la tasa del 12,6% registrada en el mismo mes del año anterior. Asimismo, la variación interanual del promedio móvil de los últimos 12 meses del M0 fue de 15,6% superior al mes anterior (15,4%).

**El principal factor de expansión<sup>2</sup> mensual del M0 en julio fueron los Activos Externos Netos (AEN) (6,1% del M0), mientras que entre los demás factores que tuvieron un comportamiento contractivo, se destaca como el de mayor incidencia, el Crédito Neto al Sistema Bancario (4,7% del M0).** En términos interanuales, el factor principal de expansión del M0 fue el AEN (68,2% del M0), mientras que el de mayor efecto contractivo fueron los Instrumentos de Regulación Monetaria (55,1% del M0) en el cual se incluyen las Letras de Regulación Monetaria y Facilidad de Depósitos de 1 día.

**Al mes de julio de 2013, el saldo de Activos del Sistema Bancario fue de ₡ 68,4 billones, que reflejó un aumento de (0,3%) con relación al mes de junio de 2013.** Con respecto al mismo mes del año anterior, esta cuenta registró un crecimiento de ₡ 10,4 billones (18,0%).

<sup>1</sup> El M0 promedio se calcula en base al M0 diario.

<sup>2</sup> Los elementos de expansión y contracción de la liquidez primaria son calculados bajo un mismo tipo de cambio de manera a eliminar el efecto cambiario.

**El saldo total de Pasivos del Sistema Bancario, al mes de julio de 2013 se ubicó en G 61,0 billones, cifra que representó un ligero incremento mensual.** Al compararlo con el mismo mes del año anterior, esta cuenta reflejó una variación positiva de G 9,4 billones (18,1%).

**Al mes de julio de 2013, los depósitos totales del sector privado alcanzaron un nivel de G 41,5 billones, denotando una disminución mensual de 0,1%(efecto cambiario).** En términos interanuales el nivel alcanzado representó un incremento de 19,2%. Por su parte, **las Obligaciones con el Sector Público obtuvieron un nivel de G 6,8 billones, indicando un valor mensual mayor en 0,2%.** Interanualmente constituyó un alza de 1,9%.

**La composición estructural de los depósitos del sector privado, en el mes de julio de 2013, indica que el 45,3% están expresados en Moneda Extranjera (ME), ratio inferior al registrado en julio de 2012.**

**A julio de 2013, los préstamos al sector privado alcanzaron un nivel de G 38,8 billones, que representó un incremento en término mensual de 0,8% e interanual de 14,5%.**

### **III. Política Fiscal.**

**De acuerdo a datos preliminares suministrados por el Ministerio de Hacienda, la ejecución presupuestaria del Gobierno Central durante el mes de junio de 2013, sobre la base de lo contabilizado recaudado/obligado,**

**presentó un déficit de G 92.189 millones.** En consecuencia, el déficit acumulado para el presente año es de G 465.102 millones. Los resultados fiscales a junio de los últimos años, registraron superávit de G 1.506.277 millones en el año 2011 y G 491.166 millones en el año 2012.

**Los depósitos del SPNF a julio de 2013, reflejaron una reducción de G 137,8 mil millones (1,9%) con relación al mes anterior, siendo el saldo de estos depósitos de G 7.220,5 mil millones.** Esta cifra es mayor en 24,3% al registrado en el mes de julio de 2012. De estos depósitos G 4.274,7 mil millones corresponden a MN y G 2.945,7 mil millones a ME. La disminución de los depósitos del Sector Público no Financiero está explicado por el descenso de los Depósitos del Gobierno Central en G 137,3 mil millones (1,2%) y de los Depósitos de las Empresas Públicas en G 0,5 mil millones (32,5 %).

**El saldo de los depósitos del Gobierno Central fue de G 7.219,3 mil millones, de los cuales G 4.274,2 mil millones corresponden a MN y G 2.945,1 mil millones a ME.**

### **IV. Sector Real**

**La evolución de la actividad económica, al mes de junio de 2013, observó una variación interanual de 7,1% en términos reales, superior a la tasa de -0,4% registrada en el mismo periodo del año 2012.**

La tasa de variación acumulada al sexto mes del año se ubicó en 14,8%, mientras



que la tasa mensual de la serie desestacionalizada ha registrado una variación de -5,2% con respecto a mayo del año 2013.

**El comportamiento de las ventas del mes de junio de 2013, conforme al Estimador Cifras de Negocios (ECN), registró una tasa de variación interanual de 4,2%, que se ubicó por encima de la tasa de -2,8% observada en el mismo mes del año 2012.** En este sentido, el ECN presentó un desarrollo favorable en su comportamiento interanual y con este resultado el ECN acumula en lo que va del presente año una tasa de crecimiento de 7,4%.

**Por otra parte, respecto a la evolución promedio de los últimos doce meses, el ECN presentó un crecimiento interanual de 5,4% en el mes de junio de 2013.** Este crecimiento se ubicó por encima del 3,2% registrado en el mes de junio de 2012, y también por arriba del 4,8% observado en el mes de mayo del 2013.

## V. Sector Externo

**A fines de julio de 2013, las Reservas Monetarias Internacionales Netas (RMIN), ascienden a USD 5.861,7 millones, superior en USD 102,9 millones en comparación al mes anterior.**

**Al mes de julio de 2013 el valor de la moneda doméstica se depreció nominalmente en 1,4% respecto al dólar norteamericano, cotizando durante el mes de análisis en un nivel promedio de G/USD 4.464,6.** Con este resultado, el guaraní presentó en términos interanuales

y acumulados depreciaciones del 0,6% y 4,1% respectivamente.

**Desde el punto de vista del comportamiento interanual del tipo de cambio real, en el mes de julio, el Guaraní experimentó una apreciación del 5,9% con relación a la canasta de monedas.** Respecto al Real brasileño, se registró una apreciación interanual del 6,7%. Así mismo, con el Peso Argentino se ha registrado una apreciación interanual del 10,1% y el con Dólar Americano una depreciación interanual del 0,3%.

**El ingreso efectivo total de divisas de los entes binacionales en el mes de julio de 2013 ascendió aproximadamente a USD 53,2 millones, correspondiente en su totalidad a Regalías (Royalties) y Compensación por Cesión de Energía de la Itaipú Binacional.** Con respecto al monto verificado en igual periodo del año anterior hubo una disminución de USD 6,1 millones.

**El comercio de mercancías al mes de julio del 2013 registró un saldo deficitario de USD 551,0 millones, 66,4% inferior al déficit observado en el mismo periodo del año anterior y que alcanzó USD 1.640,9 millones.**

**El valor de las exportaciones registradas al mes de julio del 2013 totalizó USD 5.954,2 millones, que representa un aumento del 38,8% con relación al monto al mes de julio del año anterior, cuando alcanzó USD 4.290,3 millones.**

**Al mes de julio del 2013, las importaciones registradas totalizaron USD 6.505,1 millones, lo que significó un aumento del 9,7% respecto al total**

informado en el mismo periodo del año anterior cuando alcanzó USD 5.931,2 millones.

**En julio del 2013, la cotización promedio de la soja en el mercado de Chicago se ubicó en USD 559,4 por tonelada.** Este precio significó una disminución del 7,5% con relación al mismo mes del año 2012, en el cual la cotización de la oleaginosa se situaba en USD 604,6 por tonelada.

**En el mes de julio del 2013, el precio promedio de la carne en el mercado de Australia fue de USD 3.542,7 la tonelada** disminuyendo la cotización en 7,5% con respecto al precio promedio del mes de julio del año 2012, cuando fue de USD 3.831, por tonelada.

**En el mes de julio del 2013, la cotización promedio del precio internacional del petróleo tipo Brent se ubicó en USD 107,4 por barril,** lo que implica un aumento del 4,9% en el precio con relación a la cotización del mes pasado y que fue de USD 103,4 por barril.

**El saldo de la deuda pública externa del Paraguay al 31 de julio de 2013, asciende a USD 2.612,2 millones.** Se observa una disminución de 0,4% con respecto al saldo de junio de 2013 y un aumento de 19,7% con respecto al mismo mes del año anterior.

## I. NIVEL DE PRECIOS.

### A. Índice de Precios al Consumidor (IPC).

La inflación del mes de julio del 2013, medida por la variación del Índice de Precios al Consumidor (IPC), alcanzó una tasa del 0,5%, mayor a la tasa del 0,1% observada en el mismo mes del año 2012. Con este resultado, la inflación acumulada en el año asciende al 1,2%, por debajo de la tasa del 2,9% registrada durante el mismo periodo en el año anterior. La inflación interanual, por su parte, fue del 2,2%, resultado mayor a la tasa del 1,7% verificada en el mes de junio del corriente año, y por debajo de la tasa del 4% registrada en el mes de julio del año pasado.

**Gráfico N° 1:** Índice de Precios al Consumidor.  
Tasa Interanual 2009 al 2013.

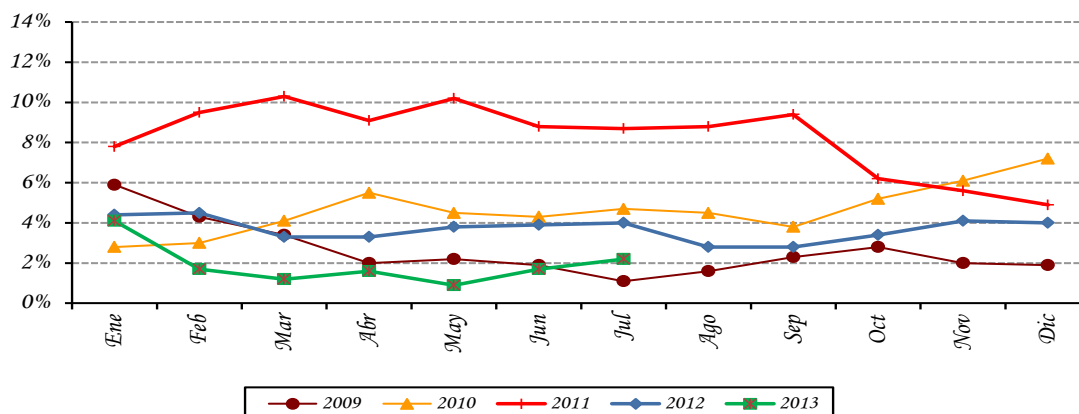

**Fuente:** Departamento de Cuentas Nacionales y Mercado Interno, Sub Gerencia General de Política Monetaria.

Por otro lado, se señala que la inflación subyacente (indicador que excluye los rubros volátiles de la canasta) se situó en un nivel superior al de la inflación total mensual (en 0,7%). Así, la inflación interanual medida por este indicador, alcanzó una tasa de 2,7%, resultado superior a la tasa del 2,1% correspondiente al mes de junio del corriente año, pero levemente inferior a la tasa del 2,8% verificada en el mes de julio del año anterior.

### B. Principales Aspectos de la Inflación.

La inflación del mes de julio del año 2013 estuvo caracterizada por aumentos en la mayor parte de las agrupaciones del índice, destacándose las subas de precios verificadas en los alimentos, en los bienes duraderos y en los combustibles derivados del petróleo.

Así, en Alimentación la principal incidencia inflacionaria correspondió a la carne vacuna, que según agentes del sector, obedece a factores cíclicos relacionados con la menor disponibilidad de forraje utilizada en la alimentación del bovino durante la temporada invernal. De esta manera, el abrumador ritmo de faena registrado en los meses anteriores se

redujo considerablemente, produciendo una menor oferta de cortes vacunos en el mercado doméstico.

Por otro lado, es necesario mencionar que esta recuperación de los precios de la carne vacuna se verifica en un contexto que parte con la eliminación de las restricciones para exportar carne al Brasil, recientemente se produjo la reapertura del mercado chileno y actualmente se está negociando las condiciones para exportar a la Unión Europea, de la mano de la casi inminente recuperación del status sanitario de “país libre de aftosa con vacunación”. Por tanto, las expectativas con respecto a los precios de la carne vacuna para la segunda parte del año siguen al alza.

También se registraron aumentos de precios en los productos sustitutos de la carne vacuna, como las verificadas en menudencias vacunas, embutidos, carne en conserva y pescado. No obstante, también se destaca que durante el mes se registraron reducciones de precios como las verificadas en carnes de ave y de cerdo.

En relación a los aumentos de precios de los productos lácteos, las mismas siguen respondiendo a factores estacionales presentes en esta época del año, sumada a la desaceleración de la industria láctea que se manifiesta en términos de una reducción de la producción de leche cruda (materia prima del sector), concomitantemente con una mayor demanda de lácteos por parte de los hogares y del gobierno a través de los programas gubernamentales de merienda escolar.

En tanto que, los productos panificados observaron alzas en sus precios en el mes de julio empujados por incrementos de precios de su principal insumo, la harina, en los meses anteriores. Según agentes del sector harinero, también se verifica un crecimiento de las exportaciones de harina paraguaya a Brasil, el cual a la par de presionar los precios locales, también eleva el volumen de molienda de trigo nacional, reduciendo directamente la ociosidad de los molinos harineros. A su vez, manifestaron la importancia que las exportaciones de harina a Brasil vayan potenciándose, de modo a ampliar el mercado del producto y elevar los niveles de industrialización del trigo paraguayo. Igualmente, mencionan que el “ingreso” de harina desde Argentina se ha reducido, por una menor disponibilidad del producto en el vecino país. Con relación a las posibles heladas que se presentarían en diferentes regiones del país, menciona que alrededor del diez por ciento de la superficie de trigo se encuentra en riesgo.

Asimismo, se subrayan los incrementos de precios registrados en productos como yerba, café y chocolate. Adicionalmente, presentaron también alzas de precios las bebidas no alcohólicas, como gaseosas, agua mineral y jugos envasados, como así también las bebidas alcohólicas, como whisky y vino. Igualmente, los alimentos y las bebidas consumidas en bares y restaurantes también verificaron aumentos en sus cotizaciones.

En cuanto a las vestimentas, se destacan las subas de precios verificadas en las prendas de vestir y calzados, tanto para caballeros, como para niños y damas, mientras que en la agrupación Comunicación las subas más significativas se registraron en el servicio postal, en los equipos y servicios de telefonía móvil, y en los servicios de internet.

Con respecto a los combustibles derivados del crudo, se destacan los incrementos de precios registrados en las naftas (común y súper), aceite lubricante, así como en el gas carburante y en el gas licuado de uso doméstico. Es importante destacar que, según agentes del sector, las subas de cotización del gas licuado de petróleo guardan relación con la alta demanda que se presenta en esta época del año en Argentina, nuestro principal proveedor.

Entre los servicios, durante este periodo se destaca los incrementos de precios experimentados por el alquiler de vivienda, el servicio de alojamiento de hoteles, confección de ropas, servicios de calzado, servicio doméstico, pasaje interurbano, pasaje aéreo, entradas a espectáculos, paquetes turísticos al interior y exterior, peluquería, y seguro médico privado, entre otros.

Finalmente, se identificaron subas de precios en muebles para el hogar, relojes, electrodomésticos, autovehículos, motos, bicicletas y repuestos y accesorios para vehículos.

### ***C. Inflación de Bienes, Servicios y Renta.***

La inflación de los Bienes de la canasta fue del 0,6%, superior al 0% observada en el mismo mes del año anterior. Así, la inflación acumulada en el año asciende al 0,7%, inferior al 1,5% registrado en el mismo periodo del año 2012. Con este resultado, la inflación interanual, medida por este indicador, asciende al 1,6%, por encima del 1% registrado en el mes anterior, e inferior al 2,3% registrado en el mes de julio del 2012.

**Tabla N° 1:** *Inflación de Bienes, Servicios y Renta.*  
En Porcentajes.

<b><u>AGRUPACIÓN</u></b>	<b><u>Julio 2012</u></b>			<b><u>Julio 2013</u></b>		
	<b><u>Tasa de Inflación</u></b>			<b><u>Tasa de Inflación</u></b>		
	<b><u>Mens.</u></b>	<b><u>Acum.</u></b>	<b><u>Inter.</u></b>	<b><u>Mens.</u></b>	<b><u>Acum.</u></b>	<b><u>Inter.</u></b>
<i>Bienes Alimenticios</i>	0,0	-0,3	-0,9	0,5	1,1	2,1
<i>Bienes Alimenticios (sin frutas y verduras)</i>	-0,1	-2,8	-5,9	1,1	1,4	3,9
<i>Otros Bienes</i>	-0,1	3,2	6,0	0,7	0,4	1,2
<b><i>Total Bienes</i></b>	<b>0,0</b>	<b>1,5</b>	<b>2,3</b>	<b>0,6</b>	<b>0,7</b>	<b>1,6</b>
<i>Servicios</i>	0,2	5,2	6,7	0,5	1,5	2,9
<i>Renta</i>	0,4	11,2	13,1	0,1	7,0	8,3
<b><i>Total Servicios y Renta</i></b>	<b>0,2</b>	<b>5,6</b>	<b>7,1</b>	<b>0,4</b>	<b>1,9</b>	<b>3,3</b>
<b><i>IPC</i></b>	<b>0,1</b>	<b>2,9</b>	<b>4,0</b>	<b>0,5</b>	<b>1,2</b>	<b>2,2</b>

**Fuente:** Departamento de Cuentas Nacionales y Mercado Interno, Sub Gerencia General de Política Monetaria.

En cuanto a la agrupación Servicios y Renta, la inflación mensual se ubicó en un 0,4%, por encima del 0,2% registrado en el mes de julio del 2012. Con este resultado, la inflación

acumulada del año fue del 1,9%, inferior a la tasa del 5,6% registrada en el mismo mes del año anterior. Por su parte, la inflación interanual fue del 3,3%, superior al 3,1% observado en el mes anterior, e inferior al 7,1% verificado en el mes de julio del año pasado.

#### D. Inflación Subyacente.

La inflación subyacente durante el mes de julio de 2013 fue del 0,7%, siendo este resultado superior a la tasa observada en la inflación total. A su vez, la inflación subyacente(X1), que además de excluir las frutas y verduras no incorpora los servicios tarifados y combustibles, presentó también una tasa del 0,6%.

**Gráfico N° 2: Inflación Subyacente vs. IPC.**  
Tasa Interanual 2005 al 2013

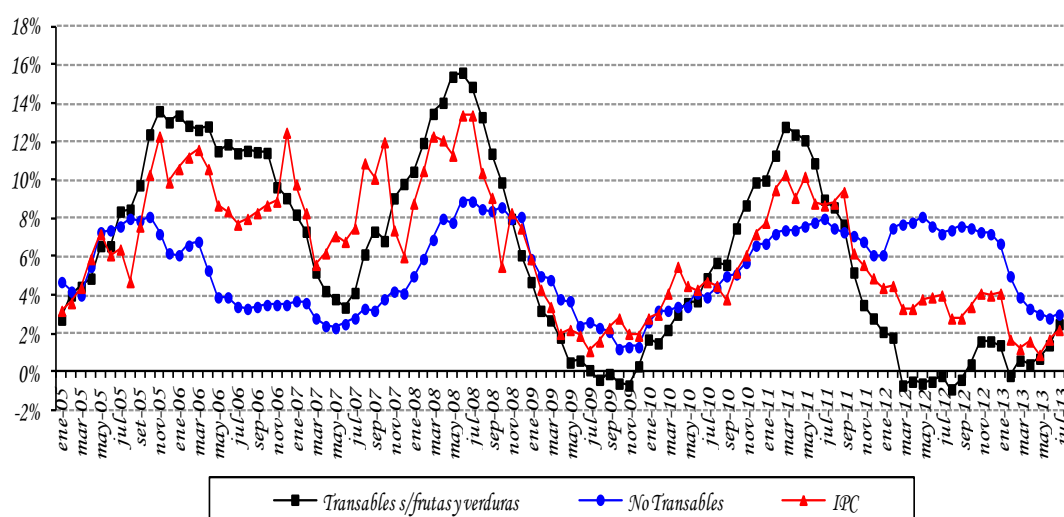

**Fuente:** Departamento de Cuentas Nacionales y Mercado Interno, Sub Gerencia General de Política Monetaria.

Con respecto a la inflación interanual registrada en el mes de julio de 2013 por cada uno de los indicadores de precios, las mismas presentaron los siguientes porcentajes: inflación total 2,2%, inflación subyacente 2,7% e inflación subyacente (X1) 3,9%.

**Tabla N° 2: Tasa de Inflación Subyacente.**  
En Porcentajes.

AGRUPACIÓN	Julio 2012			Julio 2013		
	Men.	Acum.	Inter.	Men.	Acum.	Inter.
Frutas y Verduras	0,2	10,3	23,0	-1,9	-0,3	-4,6
Servicios Tarifados	0,0	1,6	2,5	0,1	-5,6	-5,4
Combustibles	-0,1	4,1	8,2	2,2	-3,4	-3,4
Subyacente (XI)	0,1	2,3	2,5	0,6	2,2	3,9
Subyacente	0,1	2,4	2,8	0,7	1,3	2,7
IPC	0,1	2,9	4,0	0,5	1,2	2,2

**Fuente:** Departamento de Cuentas Nacionales y Mercado Interno, Sub Gerencia General de Política Monetaria.

### E. Inflación en Bienes Nacionales e Importados.

La inflación mensual perteneciente a los bienes de consumo nacional, en el mes de julio del corriente año fue del 0,5%, superior a la tasa del 0% registrada en el mismo mes del año anterior. Así, la inflación acumulada asciende al 1,7%, menor a la tasa del 2,3% observada en el mismo periodo del año anterior. Con este resultado, la inflación interanual fue del 3%, por encima del 2,5% observada en junio del corriente año, y mayor al 2,6% registrada en el mismo mes del año pasado.

Por otro lado, la inflación mensual de los bienes de consumo importado (sin frutas y verduras) alcanzó una tasa de variación del 0,9%, superior a la tasa del -0,1%, verificada en el mismo mes del año 2012. Con este resultado, la inflación acumulada asciende al 0,3% menor al 3,2% correspondiente al mismo mes del año anterior. Así, la inflación interanual registrada por este indicador, fue del 0,7%, mayor al -0,3% observada en el mes anterior, y muy por debajo al 6,1% verificado en el mes de julio del año 2012.

**Gráfico N° 3: Índice de Precios de Bienes Nacionales e Importados.**  
Tasa Interanual 2005 al 2013.

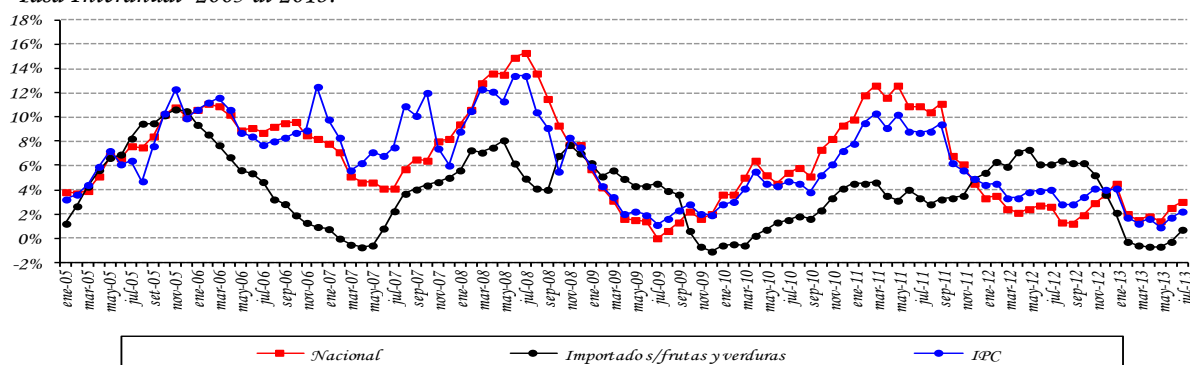

**Fuente:** Departamento de Cuentas Nacionales y Mercado Interno, Sub Gerencia General de Política Monetaria.

### F. Inflación en Bienes Transables y No Transables.

La inflación mensual de los bienes transables (sin frutas y verduras) alcanzó una tasa del 1%, resultado mayor al -0,1% registrado en el mismo mes del año anterior. La inflación acumulada alcanzó 1% superior al 0,1% observada en el mismo mes del año 2012. Así, la inflación interanual asciende al 2,5%, por encima del 1,4% correspondiente al mes de junio del corriente, y superior al -0,2% observada en julio del año anterior.

La inflación mensual de los bienes no transables fue del 0,4%, mayor a la tasa del 0,3% registrada en el mismo mes del año pasado. Con este resultado, la inflación acumulada observó una tasa del 1,7%, por debajo del 5,8% correspondiente al mismo mes del año anterior. De esta forma, la inflación interanual en el mes de julio de 2013 asciende al 3%, superior al 2,8% verificado en el mes anterior, y por debajo de la tasa del 7,2% registrada en el mes de julio del año anterior.

**Gráfico N° 4:** Índice de Precios de Transables, No Transables  
Tasa Interanual 2005 al 2013.

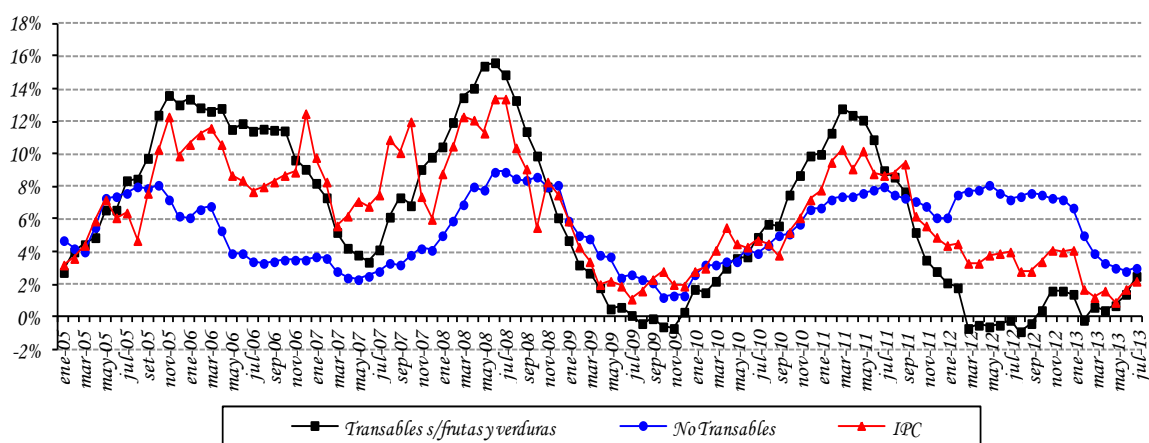

**Fuente:** Departamento de Cuentas Nacionales y Mercado Interno, Sub Gerencia General de Política Monetaria.

### G. Índice de Precios del Productor (IPP).

La inflación del mes de julio del año 2013, medida por la variación del Índice de Precios del Productor (IPP), fue del 1%, superior al -0,2% registrada en julio del año pasado. Así, la inflación acumulada asciende al -0,6%, por debajo del 0,5% observado en julio del 2012. Con estos datos, la inflación interanual del año 2013 asciende al 1,2%, superior al 0% registrado en el mes de junio del corriente, y por debajo del 3,7% observado en julio del año 2012.

En el nivel de los PRODUCTOS NACIONALES la inflación fue del 0,6%, superior al 0,4% observado en el mismo mes del año anterior. Por su parte, la inflación acumulada se



ubicó en -1,7%, por debajo del 0,3% verificado en julio del año pasado. Así, la inflación interanual para los bienes nacionales cerró con una tasa del 1,6%, superior al 1,4% de junio del 2013, y por encima de la tasa del 0,2% verificada en julio del año 2012.

**Tabla N° 3:** Variación del IPP.  
En Porcentajes.

AGRUPACIÓN	Julio 2012			Julio 2013		
	Men.	Acum.	Inter.	Men.	Acum.	Inter.
Agricultura	3,4	10,8	16,9	0,6	-10,3	-5,5
Ganadería	-1,7	-7,4	-14,1	1,4	0,2	5,1
Silvicultura y Extracción de Madera	3,6	6,0	10,2	0,3	2,2	1,7
Productos de la Pesca	-4,6	6,1	2,4	-1,9	25,5	7,9
Minerales	0,9	3,5	3,5	0,1	2,2	2,8
Alimentos, Bebidas y Tabaco, Textiles y Prod. de Cuero	-0,2	-2,8	-4,8	0,5	-0,5	3,2
Bienes Transportables no Metálicos	0,3	4,7	7,3	0,5	1,2	1,9
Productos Metálicos, Maquinarias y Equipo	0,4	2,4	9,9	-0,5	0,6	1,3
<b>Productos Nacionales</b>	<b>0,4</b>	<b>0,3</b>	<b>0,2</b>	<b>0,6</b>	<b>-1,7</b>	<b>1,6</b>
Agricultura	-0,8	1,7	19,8	2,8	1,0	6,3
Ganadería	-0,5	3,5	9,0	0,4	6,9	4,1
Silvicultura y Extracción de Madera	-0,4	0,0	6,4	1,3	14,5	13,3
Minerales	3,5	5,0	12,1	7,7	7,1	9,4
Alimentos, Bebidas y Tabaco, Textiles y Prod. de Cuero	-0,2	2,9	4,5	-0,1	1,5	1,8
Bienes Transportables no Metálicos	-0,4	2,7	9,9	1,4	0,1	0,6
Productos Metálicos, Maquinarias y Equipo	-1,1	-1,2	6,9	1,6	1,5	0,2
<b>Productos Importados</b>	<b>-0,7</b>	<b>0,7</b>	<b>8,1</b>	<b>1,4</b>	<b>0,9</b>	<b>0,7</b>
<b>General</b>	<b>-0,2</b>	<b>0,5</b>	<b>3,7</b>	<b>1,0</b>	<b>-0,6</b>	<b>1,2</b>

**Fuente:** Departamento de Cuentas Nacionales y Mercado Interno, Sub Gerencia General de Política Monetaria.

En la agrupación PRODUCTOS IMPORTADOS, la variación registrada fue del 1,4%, superior al -0,7% observada en el mismo mes del año anterior. Con éste resultado, la inflación acumulada para el presente mes alcanzó una tasa de cambio del 0,9%, por encima del 0,7% observada en julio del año pasado. Así, la inflación interanual de los bienes importados de julio de 2013 alcanzó una tasa de variación del 0,7%, superior a la variación registrada en junio del corriente año, que fue del -1,5%, y muy por debajo del 8,1% observado en julio del año 2012.

## ***II. POLÍTICA MONETARIA Y FINANCIERA.***

---

### ***A. Aspectos Monetarios y Cambiarios.***

#### ***A.1. Política Monetaria.***

La tasa de inflación del mes de julio, medida por el Índice de Precios al consumidor (IPC), fue 0,5% y 2,2% en término mensual e interanual, respectivamente; la tasa interanual fue inferior a la observada en el mismo periodo del año anterior, que fue de 4%. Por su parte, la inflación subyacente registró una variación mensual de 0,7% e interanual fue 2,7%.

La tasa media de rendimiento de los Instrumentos de Regulación Monetaria, al mes de julio se ubicó en 6,11%. Este mes todos los plazos tuvieron colocaciones a excepción de plazo inmediato (14 días) que no registro actividad, las demás fueron dominadas por las de corto plazo (15 a 100 días) (37,9%), largo plazo (más de 350 días) (27,1%) y mediano largo plazo (281 a 350 días) (16,8%), le siguen los de corto mediano plazo (101 a 200 días) (11,2%) y por último los de mediano plazo (de 201 a 280 días) que fueron de 7%.

En el ámbito externo, las condiciones económicas y financieras se ha tornado algo más compleja para los países emergentes y en desarrollo, debido en cierta forma al anuncio realizado por el Federal Reserve de los Estados Unidos de que podría empezar a reducir su programa de compra de bonos por USD 85 mil millones que realiza mensualmente, lo que generó una apreciación del dólar en dichas economías.

Por su parte, en la zona euro la crisis continua, parece de nunca acabar, incluso se expandieron hacia los países céntricos de Europa, como ser Alemania y Francia. Esta situación en los mencionados países originó la revisión de sus proyecciones de crecimiento hacia la baja. El desempleo en la zona euro alcanzó su máximo histórico, con bajas presiones inflacionarias. En cuanto a la política monetaria el presidente del Banco Central Europeo (BCE) manifestó que no tiene intenciones de aumentar la tasa de interés de corto plazo. A esto se agrega la perspectiva de bajo crecimiento para la economía China.

En el ámbito interno, los indicadores de demanda agregada siguen dinámicos, pero no superan a los indicadores de oferta, lo que hace que no se tenga presiones inflacionarias por el lado del gasto interno. La proyección de inflación como la expectativa de mercado se encuentra ancladas en torno a la meta de inflación (5%) en el horizonte de política monetaria.

Las condiciones de crédito del sistema bancario al sector privado, al mes de julio continúan con un ritmo de crecimiento lento, sobretudo en moneda local (10,2%), en tanto que los créditos en dólares presentan una dinámica similar al mes anterior (20,3%). El crédito total se situó en 14,5%, en tanto que la tasa de interés se mantiene relativamente estable con relación al mes anterior en congruencia con la TPM que no se ha modificado en los últimos diez meses.

En el mercado cambiario, se ha observado una apreciación del dólar frente al resto de las monedas de los países emergentes y el guaraní no se escapa de este fenómeno coyuntural, considerando que la economía paraguaya está caracterizada por la libre movilidad de capitales que combinadas con tasas de interés internacional que continúan relativamente bajas en relación a la tasa de interés local, esto incentivaría la entrada de capitales hacia el mercado local, depreciando la moneda local en términos interanuales en 0,6%, en términos mensuales a partir de enero la tendencia es la misma y en el mes de julio se depreció en 1,4%, atendiendo a las declaraciones realizadas por el Presidente del FED y a la mayor demanda de divisas observadas en el mercado local, afectado por la condición financiera del país vecino (Argentina).

**Gráfico N° 5:** Tasas Referenciales de Rendimientos de los IRM.  
En Porcentaje.

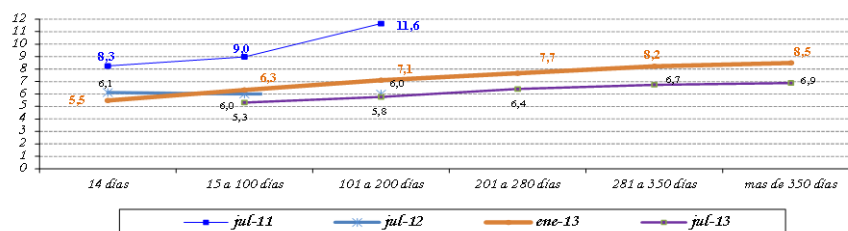

**Fuente:** Departamento de Operaciones de Mercado Abierto.

El nivel de Reservas Internacionales Netas (RIN) está en torno al 20% respecto al PIB, superior a la media de los últimos 12 meses de 18,9% del PIB. Un nivel significativo de RIN constituye una garantía contra eventuales desequilibrios financieros externos. El nivel de RIN alcanzado en julio del 2013, USD 5.861,9 millones, implica que registró una variación mensual de 1,8% (USD 103 millones), mientras que la interanual fue 21,3 (USD 1.030,4 millones). El comportamiento mensual señalado es el resultado del incremento de la cuenta Reservas en ME del BCP en USD 69,82 millones y de los Depósitos de Encaje en ME en el BCP en USD 69,2 millones, contrarrestado por la disminución de los Depósitos del Sector Público en ME en el BCP en USD 36,1 millones.



## **Apartado 1. Expectativas de Variables Económicas (EVE)**

El Banco Central del Paraguay está prosiguiendo con las tareas orientadas a la implementación de un nuevo marco de política monetaria. Siguiendo las prácticas de los bancos centrales, en especial de los de la región, el Banco Central está implementando un nuevo esquema monetario que centra a la inflación como objetivo principal de su política. El propósito de este marco monetario es situar a la inflación en un nivel bajo y estable en el tiempo. Considerando que este esquema permite que el objetivo de inflación se convierta en el ancla nominal de la economía y consecuentemente las expectativas de inflación de los agentes económicos deben gravitar en torno a la meta de inflación del Banco Central, recientemente se ha desarrollado un índice que resume las expectativas de los agentes económicos, denominado Expectativas de Variables Económicas (EVE).

### **¿Qué es EVE?**

EVE es un índice elaborado por el Banco Central que resume las expectativas de los agentes económicos referentes a las principales variables económicas. En palabras sencillas, es una encuesta del Banco Central en la que se pregunta cuál es la expectativa o valor esperado de las principales variables económicas, como la inflación en el futuro. Una vez recolectados los diferentes datos de expectativas, el Banco Central resume esa información a través del cálculo del promedio simple para cada variable.

### **¿Cuáles son las variables económicas encuestadas?**

Las variables económicas de EVE y su periodicidad son:

- 1) Inflación (próximo mes, del año y del próximo año).
- 2) Variación del Tipo de Cambio  $\text{G}/\text{USD}$  (próximo mes, del año, y del próximo año).
- 3) Variación porcentual del PIB (del año y del próximo año).

### **¿Cuáles son las instituciones que proveen sus expectativas?**

El indicador EVE está basado en pronósticos realizados por consultorías económicas independientes, centros privados económicos de investigación, universidades que cuentan con departamentos de economía, bancos y empresas financieras.

### **¿Cuál es la utilidad de EVE?**

Este indicador permite al público en general, así como a las instituciones de intermediación financiera, conocer la expectativa agregada de las principales variables económicas, y formar sus propias expectativas, para así tomar decisiones económicas más acertadas.

Respecto a la política monetaria, el indicador EVE, provee información adicional de los pronósticos de las principales variables económicas, lo que posibilita al Banco Central del Paraguay realizar medidas anticipadas de política, con miras a una conducción más eficiente de la política monetaria.

## Resultados de EVE

VARIABLES	Expectativas del mes de Agosto
<b>Inflación (Variación Porcentual del IPC)</b>	
Mensual (Agosto 2013)	<b>0,5%</b>
Año 2013	<b>4,6%</b>
Año 2014	<b>5,4%</b>
<b>Tipo de Cambio Nominal Gs/USD (Variación Porcentual)</b>	
Mensual (Agosto 2013)	<b>-0,8%</b>
Año 2013	<b>4,3%</b>
Año 2014	<b>2,5%</b>
<b>PIB (Variación Porcentual del PIB)</b>	
Expectativa de crecimiento año 2013	<b>11,5%</b>
Expectativa de crecimiento año 2014	<b>5,8%</b>

*Fuente: Departamento de Estudios Monetarios y Financieros, Sub Gerencia General de Política Monetaria, en base a encuestas mensuales.*

Para el mes de Agosto de 2013 el mercado estimó una inflación mensual de **0,5%**, similar a la expectativa del mismo mes del año pasado (0,5%) y levemente inferior a la del mes anterior (0,6%). Por otra parte, en términos anuales, se observa que los agentes económicos siguen manteniendo sus expectativas de inflación cercana a la meta establecida por el BCP, el cual es del 5% con un margen de fluctuación de  $\pm 2,5\%$ . Así, la expectativa de inflación para el 2013 y 2014 se ubican en **4,6%** (por tercer mes consecutivo) y **5,4%** respectivamente. Del análisis se infiere que los agentes encuestados mantienen una expectativa de evolución de precios, tanto para el 2013 como para el 2014, convergente hacia la meta fijada por el BCP (5,0%). Obsérvese que la perspectiva para el presente año se sitúa incluso por debajo de dicha meta.

En lo que refiere a la evolución del tipo de cambio con respecto al dólar, la expectativa es que el guaraní se aprecie en **0,8%** en el mes de agosto. Así mismo, los agentes encuestados manifestaron, en promedio, esperar una depreciación de la moneda nacional respecto al dólar americano para el 2013 del **4,3%** y para el 2014 del **2,5%**.

En cuanto a las expectativas de crecimiento económico, se registra que los encuestados esperan para el 2013 un crecimiento de la economía de **11,5%** (inferior al 13% proyectado por el BCP pero ligeramente superior al 11,3% estimado por los propios encuestados en el mes anterior). Con respecto al año 2014, se continúa proyectando una evolución de la actividad económica del **5,8%**, cercano al potencial.

En resumen, la encuesta sobre Expectativas de Variables Económicas para el mes de agosto arroja como principales resultados el anclaje de las expectativas de inflación por parte de los agentes económicos en torno a la meta fijada por el BCP, así como también una apreciación del guaraní con respecto al dólar americano para el mes de referencia. En cuanto al ritmo de crecimiento de la economía, las expectativas para el presente año y el próximo son bastante

positivas indicando siempre una recuperación global de la economía.

### Expectativas de Variables Económicas (EVE). Año 2013

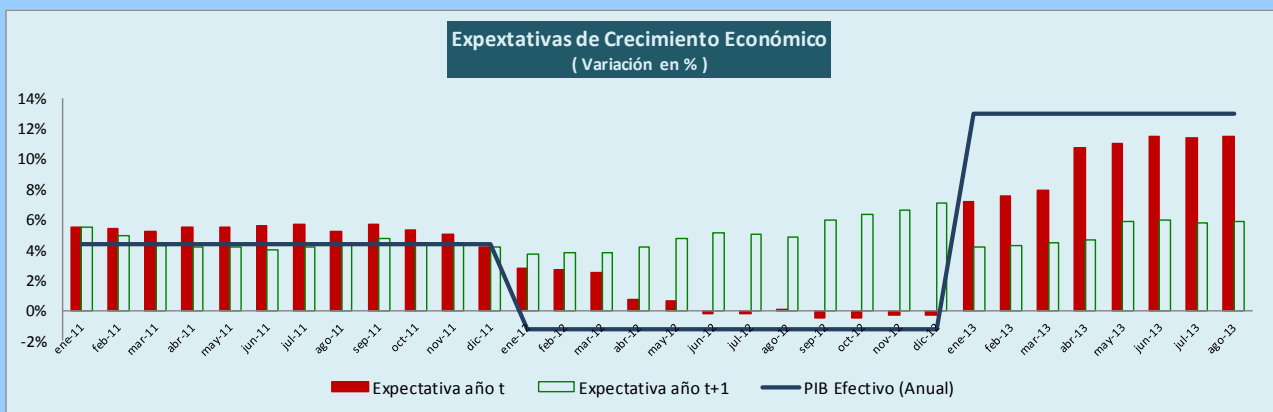
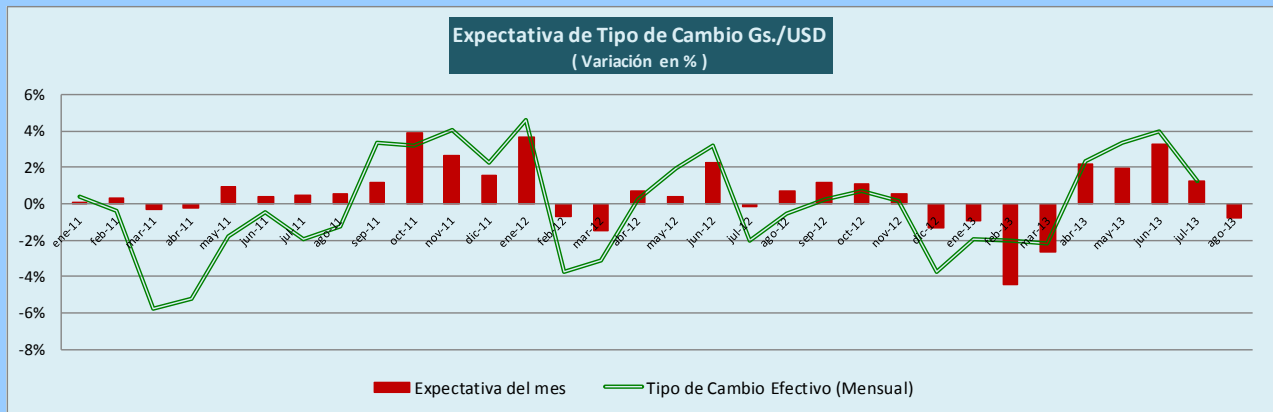
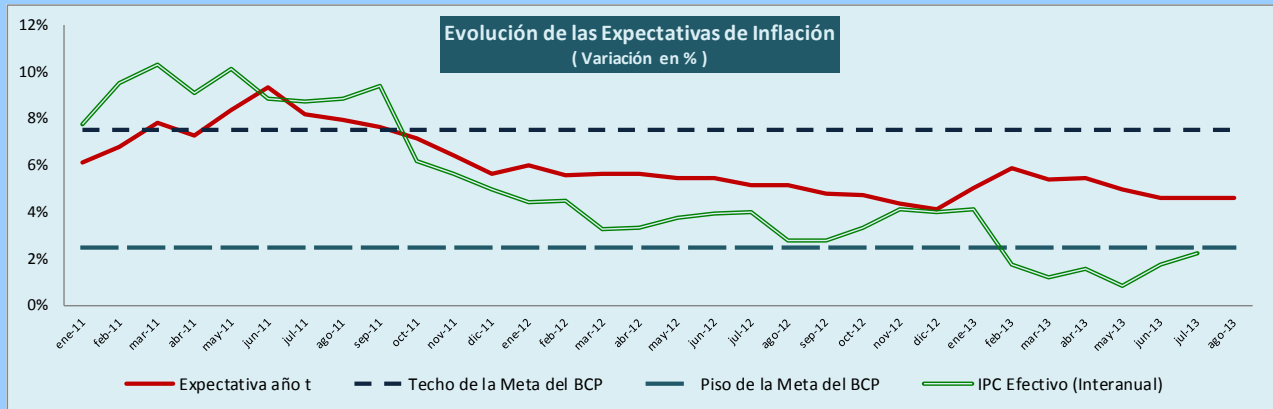

Fuente: Departamento de Estudios Monetarios y Financieros, Sub Gerencia General de Política Monetaria.

## A.2. Política Cambiaria.

La Carta Orgánica del Banco Central del Paraguay establece que el régimen cambiario es libre y fluctuante. La función del BCP en el mercado de divisas es asegurar su funcionamiento normal, competitivo y equilibrado, respetando las tendencias fundamentales de la oferta y la demanda de moneda extranjera. También, dicha legislación establece que las operaciones de compra-venta de moneda extranjera por el Banco Central del Paraguay tendrán por misión atenuar los efectos de las fluctuaciones estacionales de la oferta y la demanda, así como contrarrestar los movimientos erráticos de los flujos de capital y las maniobras especulativas que pudieran perturbar el mercado o el nivel del tipo de cambio.

En el mes de julio del 2013, el BCP realizó operaciones en el mercado cambiario con una venta neta de USD 40,3 millones a los bancos comerciales. El total de ventas netas acumulado del año 2013 ascendió a 158,5 millones de dólares americanos.

**Gráfico N° 7:** Compra Neta Mensual de Divisas del BCP a Bancos Comerciales.  
En Millones de Dólares.

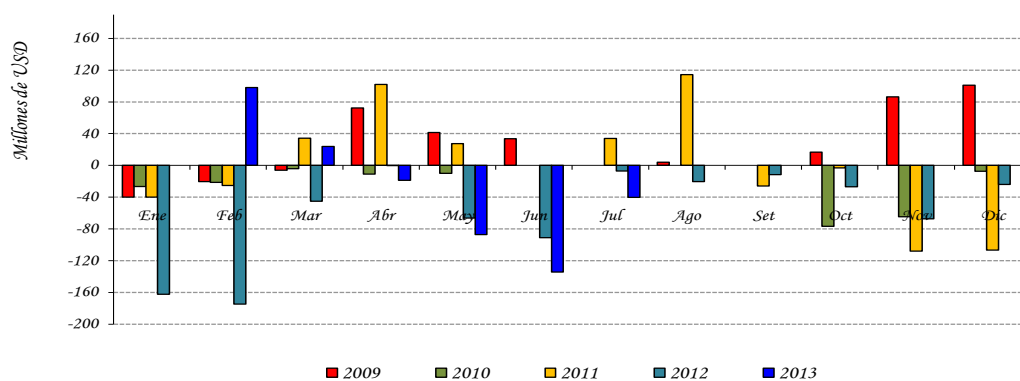

**Fuente:** Departamento de Operaciones de Mercado Abierto.

El valor de la moneda doméstica se depreció en un 0,6% frente al dólar americano respecto al mismo mes del año pasado y 1,4% en relación al mes anterior, cerrando así en un nivel promedio de  $G/USD$  4.464,6. Por su parte, según se observa en el gráfico a continuación, el TCER se mantiene cercano a su nivel promedio registrado en los últimos 10 años, compatible con la actual estabilidad monetaria.



**Gráfico N° 8:** Índice Tipo de Cambio Real Efectivo (ITCR) y Tipo de Cambio Nominal (TCN).  
En Nivel.

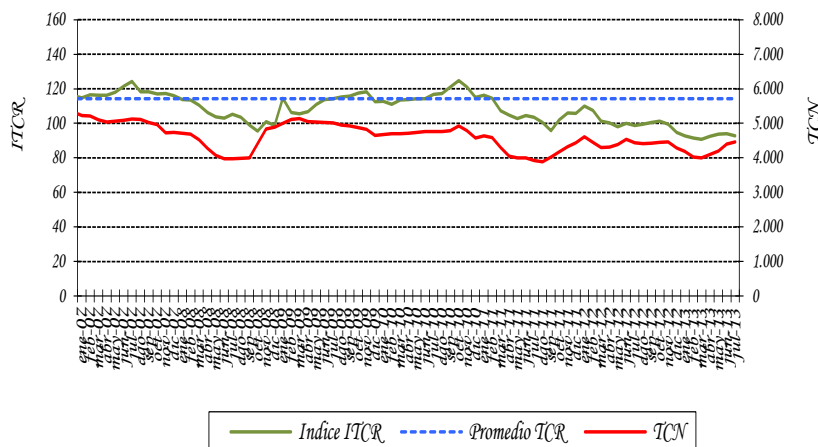

**Fuente:** Departamento de Estudios Monetarios y Financieros, Sub Gerencia General de Política Monetaria.

**A.3. Evolución de los Instrumentos de Regulación Monetaria (IRM).**

A julio del 2013, el saldo de los IRM fue de  $\text{G } 8.047.753$  millones, representando una variación mensual e interanual de -3% y 84%, respectivamente, a partir de este año se agregaron a las Letras de Regulación Monetaria (LRM), la Facilidad de Depósito a 1 día o Depósito Overnight. El stock alcanzado representó aproximadamente el 6,2% del PIB. La tasa de rendimiento promedio ponderado de las LRM del mes fue de 6,11%, similar al 6,12% de julio del 2012 y superior al registrado el mes anterior (5,58%) y la tasa de rendimiento promedio ponderado del mes de Facilidad de Depósitos fue 4,5%.

**Gráfico N° 9:** Instrumentos de Regulación Monetaria.  
Saldos de las Colocaciones y Rendimiento Promedio Ponderado Mensual.

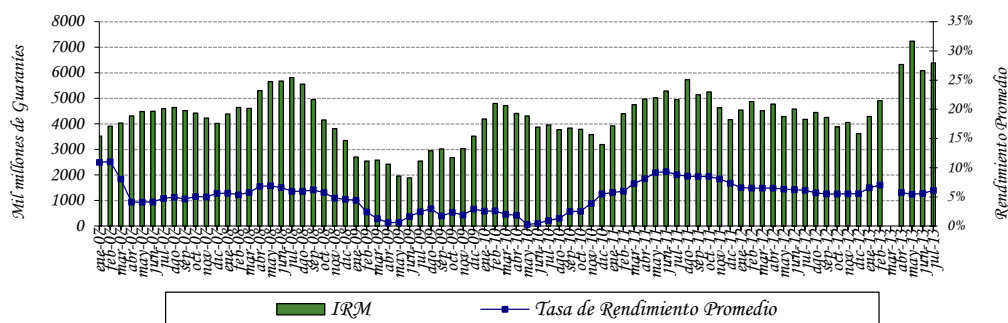

**Fuente:** Departamento de Operaciones de Mercado Abierto.

Las colocaciones en el mes de julio ascendieron a  $\text{G } 1.070.000$  millones, realizándose subastas mensuales para dichos instrumentos. El 37,9% del total colocado en el mes correspondió a títulos cuyos vencimientos es de 14 a 100 días, 18,2% a títulos cuyos vencimientos están entre 101 a 280 días y 43,9% a títulos cuyos vencimientos van de 281 a más de 350 días. En julio de 2013 el plazo promedio de las colocaciones fue de 301,6 días superior al registrado en julio de 2012 (22,2 días). La estructura del total de las colocaciones de los IRM, al mes de julio, fue la siguiente: de 201 a 280 días (mediano plazo) con el 27,49%, seguido por las colocaciones de 15 a 100 días (corto plazo) el 23,87%, luego las colocaciones de 101 a 200 días (corto mediano plazo) con el 18,82% y el resto de los otros plazos constituyen el 29,82%.

**Gráfico N° 10:** Monto Adjudicado de IRM Mensual.  
Millones de Guaraníes.

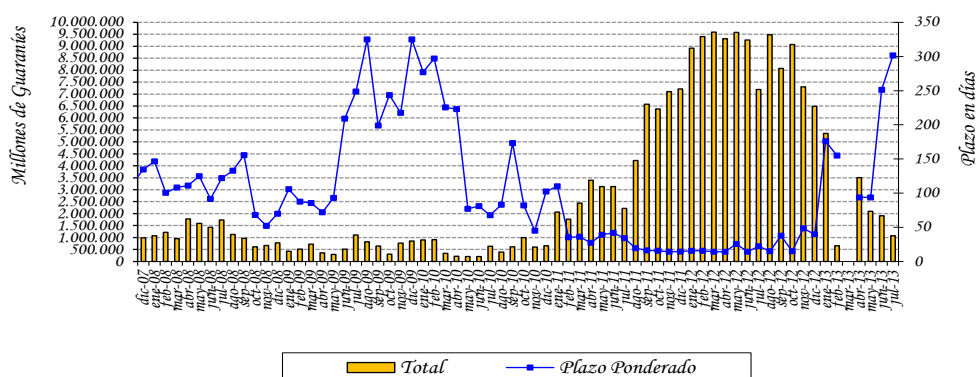

**Fuente:** Departamento de Operaciones de Mercado Abierto.

El gasto total de la política monetaria a julio del 2013 fue de  $\text{G } 299.269$  millones, mayor al valor acumulado a julio del 2012 en 43,4% (términos interanuales). El incremento de los gastos de Política Monetaria en relación con el año pasado se debería principalmente al incremento interanual de los saldos y las tasas pagadas a los Instrumentos de Regulación Monetaria (IRM) y apoyado por el incremento de los saldos de depósitos de encaje legal y la tasa a la cual se remunerar los mismos.

**Gráfico N° 11:** Gasto Total de los Instrumentos de Política Monetaria. Acumulado a julio

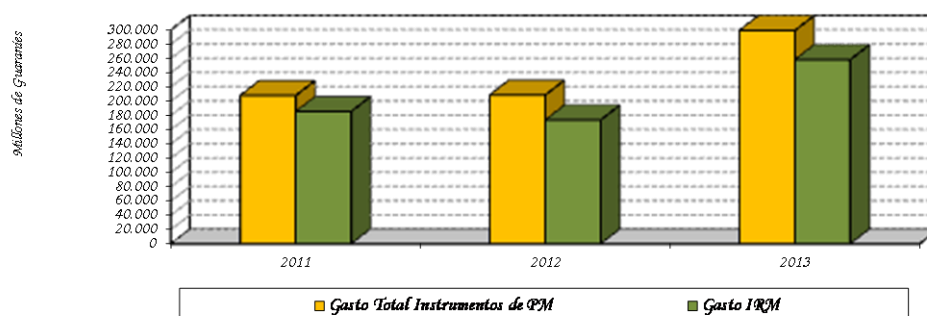

**Fuente:** Balance del Banco Central del Paraguay.

#### A.4. Evolución de los Agregados Monetarios.

Durante el mes de julio del 2013, el M0 tuvo una variación interanual de 15,8%. La variación mensual fue del 1,2%, mientras que en julio del 2012, las variaciones del M0 fueron de 13,9% y 0,6% en términos interanuales y mensuales, respectivamente. La variación interanual promedio<sup>1</sup> del M0 en el mes de julio del presente año fue del 15,5%, superior a la tasa del 12,6% registrada en el mismo mes del año anterior. Asimismo, la variación interanual del promedio móvil de los últimos 12 meses del M0 fue de 15,6% superior al mes anterior (15,4%).

**Gráfico N° 12:** Billetes y Monedas en Circulación. Variación Interanual.

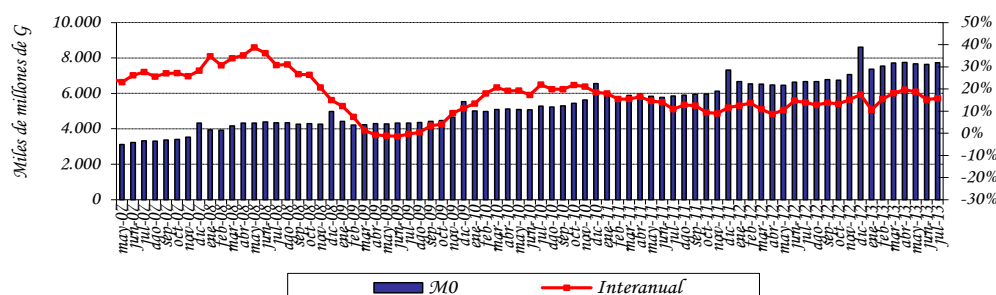

**Fuente:** Departamento de Estudios Monetarios y Financieros, Sub Gerencia General de Política Monetaria.

<sup>1</sup> El M0 promedio se calcula en base al M0 diario.

El principal factor de expansión<sup>2</sup> mensual del M0 en julio fueron los Activos Externos Netos (AEN) (6,1% del M0), mientras que entre los demás factores que tuvieron un comportamiento contractivo, se destaca como el de mayor incidencia, el Crédito Neto al Sistema Bancario (4,7% del M0). En términos interanuales, el factor principal de expansión del M0 fue el AEN (68,2% del M0), mientras que el de mayor efecto contractivo fueron los Instrumentos de Regulación Monetaria (55,1% del M0) en el cual se incluyen las Letras de Regulación Monetaria y Facilidad de Depósitos de 1 día. Los demás factores contractivos y expansivos del M0 se ilustran en la siguiente tabla.

**Tabla N° 4:** Expansión y Contracción de los Billetes y Monedas en Circulación.  
Variación Mensual e Interanual.

<b>Conceptos</b>	<b>Var. Mensual Jun 13 – Jul 13</b>		<b>Var. Interan. Jul 13 – Jul 12</b>	
	<b>Δ Millones de G</b>	<b>Δ %</b>	<b>Δ Millones de G</b>	<b>Δ %</b>
Activos Externos Netos	467.460	6,1	4.552.088	68,2
Crédito Neto al S. Público	-176.647	-2,3	939.505	14,1
Crédito Neto al S. Bancario	-363.152	-4,7	-622.324	-9,3
Crédito Neto al R. del S. F.	-3.753	-0,1	-327.241	-4,9
Operaciones VLI (-)	-131.343	-1,7	-80.126	-1,2
IRM (-) 2/	-249.716	-3,3	3.673.223	55,1
Activos y Pas. No Clasificados Netos 1/	-216.135	-2,8	108.083	1,6
<b>Billetes y Monedas en Circulación</b>	<b>88.832</b>	<b>1,2</b>	<b>1.057.014</b>	<b>15,8</b>

1/ Incluye Capital y Reservas, Pasivos Externos de Mediano y Largo Plazo y Activos y Pasivos no Clasificados.

2/ IRM: Incluye las Letras de Regulación Monetaria y Facilidad de Depósitos de 1 día.

**Fuente:** Departamento de Estudios Monetarios y Financieros, Sub Gerencia General de Política Monetaria.

En el mes de julio del 2013, el Medio Circulante (M1)<sup>3</sup> registró una variación mensual de 0,2%, valor superior al registrado en el mismo periodo del año anterior que fue -0,7%. El comportamiento observado en el presente mes se explica por el incremento de los Depósitos en Cuenta Corriente del Sector Privado en 0,1% y de los Billetes y Monedas en Poder del Público en 0,3%. La variación interanual de este agregado monetario fue del 17,7% en julio del 2013, mientras que en el mismo periodo del año anterior fue 6,9%.

La Oferta Monetaria (M2), que además del M1 incorpora el Cuasidinero<sup>4</sup> en MN, registró una variación de 0,2% y 19,7% en forma mensual e interanual respectivamente. La variación interanual del mes de julio fue superior a la registrada en el mismo periodo del año anterior que fue de 11,5% y la registrada mensualmente fue superior a la del año anterior que fue de -0,3%. El comportamiento mensual se debe a las variaciones registradas en el medio circulante M1 (0,2%) y en el Cuasidinero (0,3%). El desempeño mensual del

<sup>2</sup> Los elementos de expansión y contracción de la liquidez primaria son calculados bajo un mismo tipo de cambio de manera a eliminar el efecto cambiario.

<sup>3</sup> Billetes y Monedas en poder del público + Cuenta Corriente del Sector Privado en MN.

<sup>4</sup> El Cuasidinero está compuesto por Dep. de Ahorro a la Vista + Dep. a Plazo Fijo + Certificados de Dep. de Ahorro (CDA).

Cuasidinerio obedece al incremento, de los Certificados de Depósitos de Ahorro (CDA) en 1,1%, de los Depósitos a plazo en 4,5% y contrarrestado por la disminución de los Depósitos de Ahorro en 1,6%.

La Oferta Monetaria Ampliada (M3), conformada por el M2 y los depósitos en ME expresados en MN, registró una variación mensual de -0,1%, siendo la variación interanual del 18,7%. El comportamiento mensual responde a la variación mencionada del M2 (0,2%) y por la reducción de los depósitos en ME, expresados en MN, en -0,6%. Los depósitos en ME, expresados en USD, se incrementaron en USD 37,9 millones (0,9%) en el mes e interanualmente registró un incremento de USD 609,3 millones (16,7%). En términos del PIB, este agregado amplio representa aproximadamente el 36,6%.

**Tabla Nº 5:** Variación de los Agregados Monetarios  
Variación Mensual e Interanual

Agregados Monetarios	Variación Mensual		Variación Interanual	
	Jul - 13	Jul - 12	Jul - 13	Jul - 12
M0	1,2%	0,6%	15,8%	13,9%
M1	0,2%	-0,7%	17,7%	6,9%
M2	0,2%	-0,3%	19,7%	11,5%
M3	-0,1%	-0,7%	18,7%	16,2%

**Fuente:** Departamento de Estudios Monetarios y Financieros, Sub Gerencia General de Política Monetaria.

**Gráfico Nº 13:** Evolución de los componentes del Agregado Monetario Amplio (M3).

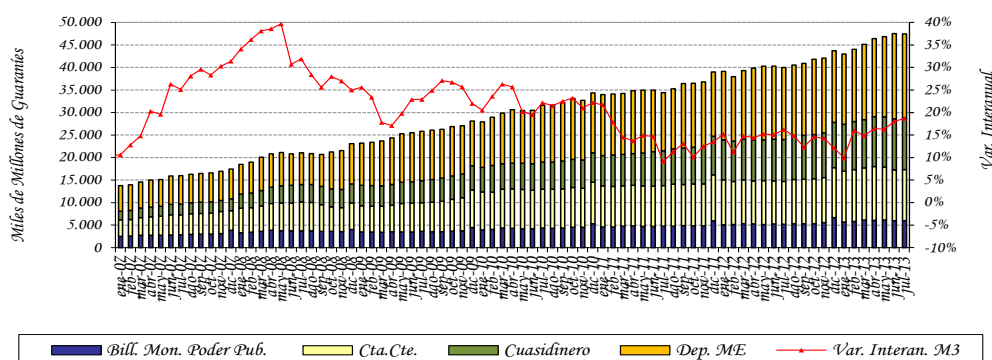

**Fuente:** Departamento de Estudios Monetarios y Financieros, Sub Gerencia General de Política Monetaria.

La relación M1/M2 fue de 0,60 al mes de julio de este año, inferior a la registrada en el mismo periodo del año anterior (0,61). Este hecho indica que la preferencia del público por liquidez en moneda nacional de plazos más cortos disminuyó. Se observa también que la relación M2/M3 de este mes fue 0,60, valor similar comparando el mismo mes del año anterior (0,60), lo que indica que la sustitución de los depósitos en MN por los depósitos en ME no varió.

**Gráfico N° 14:** Preferencia por Liquidez del Público en MN.  
Evolución Mensual.

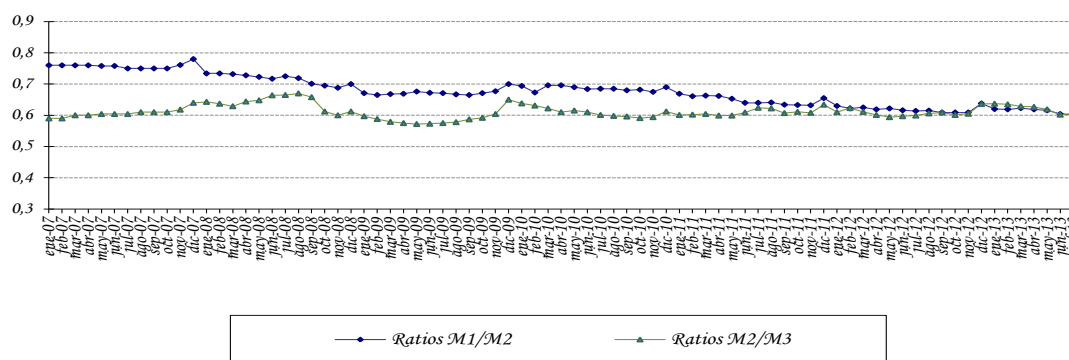

**Fuente:** Departamento de Estudios Monetarios y Financieros, Sub Gerencia General de Política Monetaria.

#### A.5. Crédito Neto al Sector Público no Financiero.

Según el Balance monetario del BCP al mes de julio del 2013, el Crédito Neto del Banco Central al Sector Público No Financiero (SPNF) tuvo una disminución mensual de  $\text{G } 132.004$  millones (5%). Dentro de este total, el Crédito Neto al Gobierno General disminuyó en  $\text{G } 132.575$  millones (5%) y el Crédito Neto al Resto del Sector Público aumentó en  $\text{G } 571$  millones (32,5%). Interanualmente el Crédito Neto del BCP al SPNF tuvo un incremento de  $\text{G } 928.177$  millones (24,9%).

La variación mensual del saldo contable del Crédito Neto al Gobierno General está explicada por la disminución de los depósitos en  $\text{G } 117.425$  millones (1,6%), contrarrestado por la disminución del crédito en  $\text{G } 250.000$  millones (5,3%). La variación del Crédito Neto al Resto del Sector Público se debe por la disminución de los depósitos del sector en  $\text{G } 571$  millones (32,5%) y no se registró variaciones nuevas de créditos.

El Tesoro Nacional, en el mes de diciembre, emitió un Bono Perpetuo en el marco de la Ley n° 3974/10 en que se establece la cancelación de la deuda pública interna con el BCP,

por un monto equivalente de ₡ 3.927.460 millones. Este hecho fortalecerá el patrimonio del Banco, lo que permitirá al BCP aplicar una Política Monetaria eficiente que mantenga la inflación baja y estable en el mediano plazo.

**Gráfico N° 15:** Depósitos en MN del Sector Público en el BCP.  
En Miles de Millones de Guaraníes.

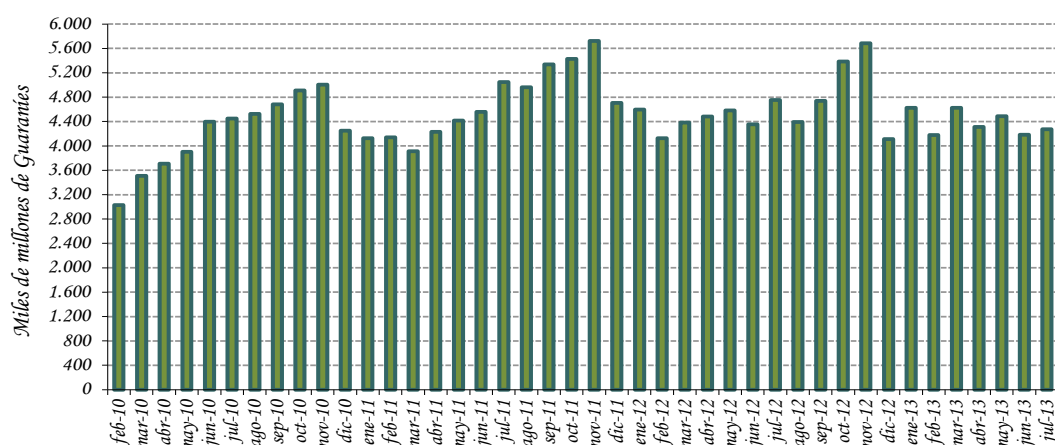

**Fuente:** Departamento de Estudios Monetarios y Financieros, Sub Gerencia General de Política Monetaria.

#### A.6. Crédito Neto al Sistema Bancario.

En el transcurso del mes de julio del 2013, el Crédito Neto del BCP al Sistema Bancario registró una disminución de ₡ 284.428 millones (3,9%). La variación mencionada se debe al incremento de los Depósitos Bancarios que mantienen estas instituciones en el BCP en ₡ 152.172 millones (1,8%), apoyado por la disminución del saldo contable del total de Préstamos y los Préstamos de liquidez en ₡ 132.256 millones (11,2%). En términos interanuales el Crédito Neto del BCP al Sistema Bancario presentó una disminución de ₡ 642.298 millones (9,4%).

La variación mensual del total de Depósitos Bancarios está explicada por la disminución de los depósitos en MN en ₡ 79.090 millones (2,4%). La variación de los depósitos en MN se debe a la caída de los depósitos de Encaje Legal en ₡ 71.363 millones (2,2%) y de la Cuenta Corriente en MN en ₡ 7.728 millones (16,9%). Los depósitos en ME se incrementaron en ₡ 231.262 millones (4,6%). En términos de dólares, los depósitos en ME registraron en el mes un incremento de USD 69,3 millones, determinado con la subida de la Cuenta Encaje Legal en ME en USD 4,8 millones y de la Cuenta Corriente en ME en USD 64,5 millones.

**Gráfico N° 16:** Depósitos de Encaje y en Cuenta Corriente en MN del Sistema Bancario en el BCP.  
En Miles de Millones de Guaraníes.

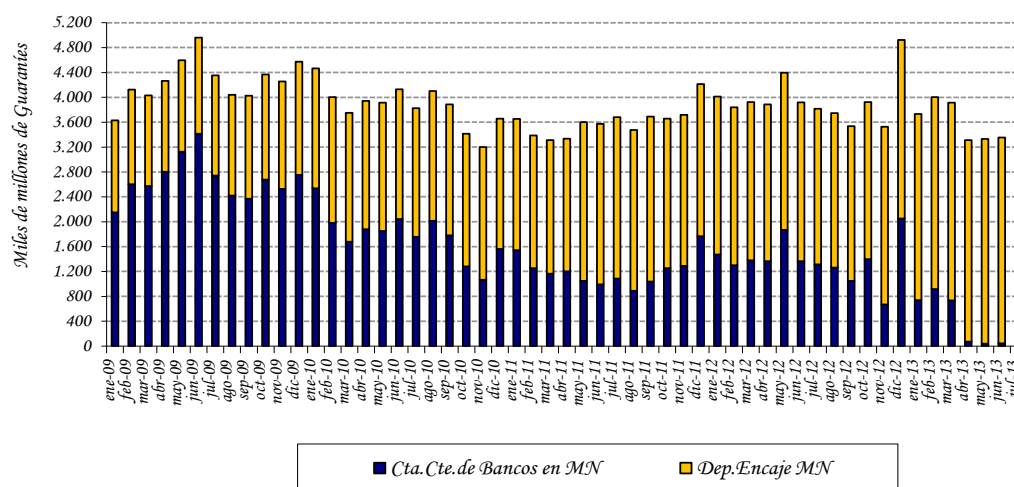

**Fuente:** Departamento de Estudios Monetarios y Financieros, Sub Gerencia General de Política Monetaria

## B. Situación Fiscal.<sup>5</sup>

### B.1. Resultado Fiscal.

De acuerdo a datos preliminares suministrados por el Ministerio de Hacienda, la ejecución presupuestaria del Gobierno Central durante el mes de junio de 2013, sobre la base de lo contabilizado recaudado/obligado, presentó un déficit de ₡ 92.189 millones. En consecuencia, el déficit acumulado para el presente año es de ₡ 465.102 millones. Los resultados fiscales a junio de los últimos años, registraron superávit de ₡ 1.506.277 millones en el año 2011 y ₡ 491.166 millones en el año 2012.

El resultado deficitario acumulado del presente año respecto al resultado superavitario del mismo periodo del año anterior se debe principalmente a que el incremento de los ingresos son menores que el incremento de los gastos. El aumento de los Ingresos se debe a que los Ingresos Tributarios aumentaron en ₡ 435.202 millones (6,7%), los Ingresos No Tributarios en 43.279 millones (1,4%) y los Ingresos de Capital en ₡ 14.680 millones

<sup>5</sup> Las cifras utilizadas en esta sección son preliminares y sujetas a variación.



(10,1%), respectivamente. A su vez los Gastos Corrientes aumentaron en ₡ 898.288 millones (11,5%) y los Gastos de Capital en ₡ 551.140 millones (35,8%), respectivamente.

En el siguiente gráfico se puede notar la evolución de los Ingresos Tributarios, principal componente de los Ingresos Totales de la Administración Central, donde se observa una clara tendencia de crecimiento de los mismos en los últimos años, mientras que los Gastos Totales, si bien fueron aumentando, el crecimiento fue menor en los últimos años.

**Gráfico N° 17:** Evolución de los Ingresos y Gastos.  
En Millones de Guaraníes.

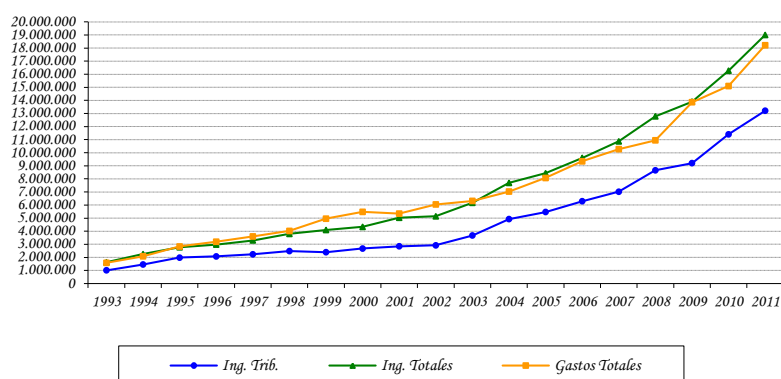

**Fuente:** Ministerio de Hacienda.

### B.1.2 Ingresos.

Los Ingresos Totales, acumulados a junio del presente año fueron de ₡ 10.345.894 millones, superior en ₡ 493.161 millones (5%) a los Ingresos Totales del mismo periodo del año anterior (₡ 9.852.734 millones).

En lo que respecta a los Ingresos Tributarios, se puede notar un aumento en lo recaudado en concepto de Impuesto sobre los Bienes y Servicios en ₡ 310.419 millones (7%), de los Impuestos a la Renta Neta y Utilidades en ₡ 108.002 millones (8,4%) y en Otros Ingresos Tributarios en ₡ 61.241 millones (132,4%), a su vez se observa una disminución de lo recaudado en concepto de Impuestos al Comercio Exterior en ₡ 44.460 millones (5,7%). En lo referente a los Ingresos No Tributarios y los Ingresos de Capital, los mismos tuvieron un aumento de ₡ 43.279 millones (1,4%) y de ₡ 14.680 millones (10,1%) respectivamente.

La variación en la recaudación de los distintos impuestos mencionados en el párrafo anterior totaliza un incremento de los Ingresos Tributarios en el año de ₡ 435.202 millones (6,7%). Las variaciones de estos impuestos también pueden expresarse teniendo en cuenta

su participación en el total de Ingresos Tributarios, lo que resulta en los siguientes porcentajes: Impuesto a Renta Neta y Utilidades (1,6%), Impuesto sobre los Bienes y Servicios (4,8%), Impuestos al Comercio Exterior (-0,7%) y Otros Ingresos tributarios (0,9%).

**Tabla Nº 6:** Ingresos Tributarios de la Administración Central.  
En Millones de Guaraníes.

	<i>Ejecución a Junio 2012</i>	<i>Ejecución a Junio 2013</i>	<i>Variación Absoluta</i>	<i>Variación Porcentual</i>	<i>Variac. Respecto a Ing.Trib.</i>
<b>Ingresos Tributarios</b>	<b>6.526.270</b>	<b>6.961.472</b>	<b>435.202</b>	<b>6,67%</b>	<b>6,67%</b>
<i>A la Renta Neta y Utilidades</i>	1.292.704	1.400.706	108.002	8,35%	1,65%
<i>Sobre el Patrimonio</i>	0	0	0	0,00%	0,00%
<i>Sobre Bienes y Servicios</i>	4.409.339	4.719.757	310.419	7,04%	4,76%
<i>Selectivos a los Bienes</i>	1.026.930	991.786	-35.144	-3,42%	-0,54%
<i>A los Combustibles</i>	720.037	697.413	-22.624	-3,14%	-0,35%
<i>Selectivo al Consumo – Otros</i>	306.893	294.373	-12.520	-4,08%	-0,19%
<i>IVA</i>	3.364.214	3.710.488	346.273	10,29%	5,31%
<i>Otros Impuestos sobre Bienes</i>	18.194	17.484	-710	-3,90%	-0,01%
<i>Otros Ingresos Tributarios</i>	46.251	107.492	61.241	132,41%	0,94%
<i>A los Actos y Documentos</i>	104	22	-83	-79,15%	0,00%
<i>Otros</i>	46.146	107.470	61.324	132,89%	0,94%
<i>Al Comercio Exterior</i>	777.977	733.517	-44.460	-5,71%	-0,68%

**Fuente:** Ministerio de Hacienda - Preliminar sujeto a variaciones.

**Gráfico Nº 18:** Ingresos Tributarios.  
Millones de Guaraníes

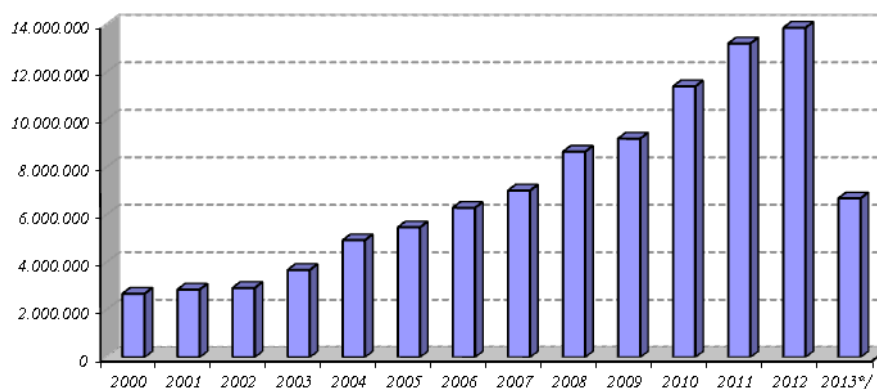

**Fuente:** Ministerio de Hacienda.  
\*/ Datos a junio sujetos a variación

Los Ingresos Totales del mes de junio alcanzaron ₡ 1.509.521 millones, monto inferior a los ₡ 1.529.147 millones verificados en el mismo mes del año anterior. Este resultado fue a su vez, consecuencia de la disminución de los ingresos No Tributarios y de Capital en ₡ 74.412 millones (14,4%) y 10.967 millones (45,1%), respectivamente, teniendo en cuenta el incremento de los Ingresos Tributarios en ₡ 65.753 millones (6,7%).

**Gráfico Nº 19:** Composición de los Ingresos Tributarios.  
2000 – 2013

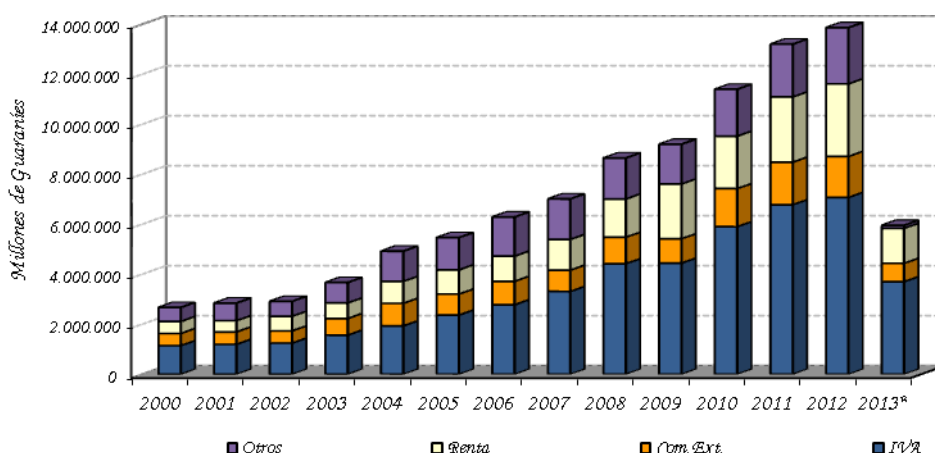

**Fuente:** Ministerio de Hacienda.

\* / Datos a junio, sujetos a variación

Los mayores Ingresos Tributarios del mes de junio, con relación al mismo mes del año anterior se explica principalmente por la mayor recaudación provenientes del Impuesto al Valor Agregado (IVA) en ₡ 78.787 millones (14,5%) y en concepto de Otros Impuestos en 19.445 millones (13,7%), teniendo en cuenta la disminución en lo recaudado en Impuesto al Comercio Exterior en ₡ 9.332 millones (7,3%) y del Impuesto a la Renta en ₡ 23.148 millones (13,2%).

### **B.1.3 Gastos.**

Los Gastos Totales acumulados a junio del presente año totalizaron ₡ 10.810.996 millones, aumentando en ₡ 1.449.428 millones (15,5%) con relación a los Gastos Totales del mismo periodo del año anterior (₡ 9.361.568 millones). Este aumento de los Gastos Totales del 2013 se debió principalmente al incremento registrado en los Gastos Corrientes en ₡ 898.288 millones (11,5%) y en los Gastos de Capital en ₡ 551.140 millones (35,8%).

**Gráfico Nº 20:** Composición de los Gastos.  
2000 – 2013

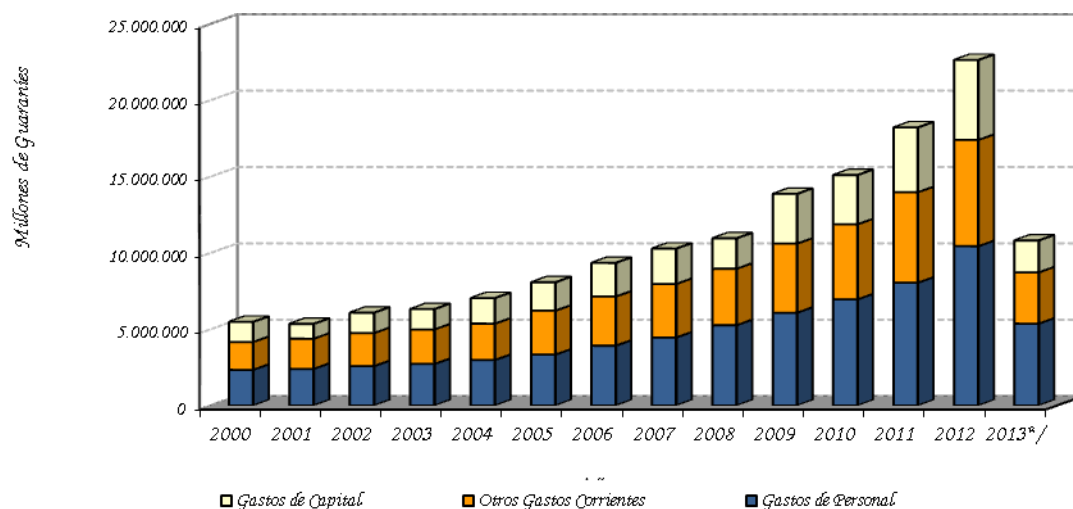

**Fuente:** Ministerio de Hacienda.

\*/Datos, a junio, sujetos a variación

El incremento de los Gastos Corrientes acumulados, mencionados en el párrafo anterior es debido principalmente al aumento de los pagos realizados en concepto de Servicios Personales en ₡ 672.416 millones (14,3%), de las Transferencias Corrientes, en donde se contabilizan los resultados de las diferentes cajas de jubilaciones y pensiones del sector público en ₡ 234.646 millones (10,5%) y de los Intereses Contractuales de las diferentes deudas en ₡ 23.530 millones (19,5%), mientras que los pagos realizados en concepto de Bienes y Servicios y de los Otros Gastos disminuyeron en ₡ 25.108 millones (3,4%) y en ₡ 7.197 millones (20,7%), respectivamente.

El incremento de los Gastos Corrientes puede desagregarse en los ítems mencionados en el párrafo anterior de acuerdo a la participación de los mismos en el total de los Gastos Corrientes. Así tenemos las siguientes variaciones: Gastos en Servicios Personales (8,6%), Bienes y Servicios (-0,3%), Intereses Contractuales (0,3%), Transferencias Corrientes (3%) y Otros Gastos (-0,1%).

**Tabla Nº 7:** Gastos Corrientes de la Administración Central.  
En Millones de Guaraníes.

	<i>Ejecución a Junio 2012</i>	<i>Ejecución a Junio 2013</i>	<i>Variación Absoluta</i>	<i>Variación Porcentual</i>	<i>Variación Respecto a Gastos Corrientes.</i>
<b>Gastos Corrientes</b>	<b>7.823.068</b>	<b>8.721.356</b>	<b>898.288</b>	<b>11,48%</b>	<b>11,48%</b>
<i>Servicios Personales</i>	4.692.672	5.365.088	672.416	14,33%	8,60%
<i>Bienes y Servicios</i>	731.731	706.624	-25.108	-3,43%	-0,32%
<i>Intereses Contractuales</i>	120.510	144.040	23.530	19,53%	0,30%
<i>Deuda Interna</i>	23.178	58.127	34.949	150,78%	0,45%
<i>Deuda Externa</i>	97.332	85.913	-11.419	-11,73%	-0,15%
<i>Pagos de intereses</i>	95.682	83.105	-12.577	-13,14%	-0,16%
<i>Pagos de comisiones</i>	1.650	2.808	1.158	70,21%	0,01%
<i>Transferencias Corrientes</i>	2.243.355	2.478.002	234.646	10,46%	3,00%
<i>Al sector público no financiero</i>	998.394	1.059.806	61.412	6,15%	0,79%
<i>Al sector privado</i>	1.214.731	1.381.805	167.073	13,75%	2,14%
<i>A Jubilados y Pensionados</i>	931.524	1.115.456	183.932	19,75%	2,35%
<i>Otras Transf. Al S. Priv.</i>	283.207	266.349	-16.858	-5,95%	-0,22%
<i>Al Exterior</i>	30.230	36.390	6.161	20,38%	0,08%
<i>Otros Gastos</i>	34.800	27.603	-7.197	-20,68%	-0,09%

**Fuente:** Ministerio de Hacienda - Preliminar sujeto a variaciones.

#### **B.1.4 Financiamiento del Déficit.**

Según datos suministrados por el Ministerio de Hacienda, el déficit acumulado a junio del presente año de ₡ 465.102 millones tiene como contrapartida movimientos por debajo de la línea consistentes en recursos externos netos positivos de ₡ 1.840.264 millones y recursos internos netos negativos de ₡ 1.375.163 millones.

**Gráfico N° 21: Déficit – Superávit.**  
En millones de Guaraníes.

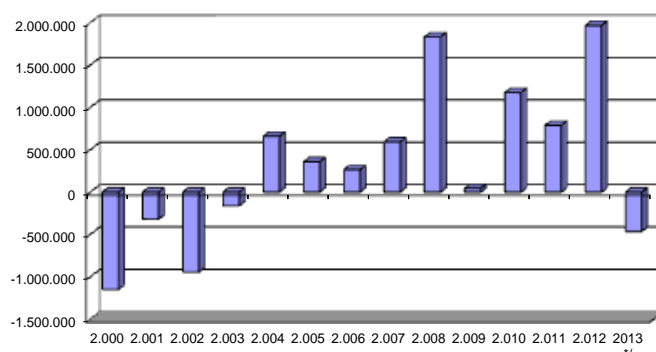

**Fuente:** Ministerio de Hacienda.  
\*/Datos a junio, sujetos a variación.

El Financiamiento Interno Neto negativo mencionado incluye una disminución neta de la Deuda Flotante en G 260.092 millones, Amortizaciones por G 71.628 millones, Colocación de Bonos del Tesoro Nacional por G 583.000 millones, aumento de depósitos en el BCP y en bancos comerciales de G 1.899.663 millones y una Diferencia de Periodo de Registro<sup>6</sup> positiva de G 273.221 millones.

Por su parte, el Financiamiento Externo Neto positivo observado en el periodo fue resultado de Desembolsos Externos de G 2.224.554 millones y de Amortizaciones de Deuda Externa de G 384.290 millones.

**Tabla N° 8: Fuente de Financiamiento a Mayo de cada año.**  
En Millones de Guaraníes.

	2011	2012	2013*/
Déficit/ Superávit	<b>1.506.277</b>	<b>491.166</b>	<b>-465.102</b>
Financiamiento (a+b)	-1.506.277	-491.166	465.102
a) Financiamiento Externo	-183.322	-300.008	1.840.264
b) Financiamiento Interno	-1.322.954	-191.158	-1.375.163

**Fuente:** Ministerio de Hacienda.  
\*/Datos preliminares.

<sup>6</sup> Diferencia de Periodo de Registro: Es la diferencia entre el déficit registrado por encima de la línea y déficit contabilizado por debajo de la línea, que es atribuido al periodo de contabilización.

**Tabla N° 9:** Ejecución Presupuestaria del Gobierno Central -  
Recaudado/Obligado.  
En Millones de Guaraníes.

Años	Ingresos Tributarios	Ing. No Tributarios	Ing. de Capital	Total	Gastos Corrientes	Gastos de Capital	Total	Sup(+)/
2011								
Ene	938.417	296.657	10.215	1.245.289	729.383	49.078	778.462	466.828
Feb	794.284	645.205	20.184	1.459.673	980.927	98.834	1.079.761	379.912
Mar	1.021.150	357.357	5.154	1.383.661	1.145.891	257.987	1.403.878	-20.216
Abr.	1.154.873	374.493	5.097	1.534.462	1.132.316	172.946	1.305.262	229.200
May	1.293.947	425.918	14.210	1.734.074	1.105.444	281.522	1.386.966	347.109
Jun	1.053.816	303.987	47.892	1.405.695	1.073.263	228.987	1.302.251	103.444
Jul	1.257.755	367.183	133.407	1.758.345	1.040.811	359.128	1.399.939	358.406
Ago	957.016	444.292	6.817	1.408.126	1.133.651	367.250	1.500.902	-92.776
Sep	1.312.295	288.649	8.638	1.609.582	1.079.288	214.419	1.293.707	315.874
Oct	1.049.581	709.294	9.913	1.768.789	1.089.072	492.380	1.581.452	187.337
Nov	1.305.073	456.681	55.760	1.817.514	1.189.399	457.765	1.647.164	170.350
Dic	1.072.583	445.354	357.666	1.875.603	2.273.878	1.260.373	3.534.251	-1.658.648
<b>acum.</b>	<b>13.210.790</b>	<b>5.115.071</b>	<b>674.954</b>	<b>19.000.814</b>	<b>13.973.324</b>	<b>4.240.671</b>	<b>18.213.994</b>	<b>786.820</b>
2012								
Ene	992.610	499.962	42.020	1.534.592	933.327	40.290	973.617	560.975
Feb	884.692	519.101	16.487	1.420.280	1.220.594	226.470	1.447.063	-26.784
Mar	951.835	610.849	37.193	1.599.877	1.456.065	326.158	1.782.224	-182.347
Abr.	1.244.299	464.372	2.192	1.710.863	1.426.961	362.336	1.789.296	-78.433
May	1.465.684	569.156	23.135	2.057.974	1.452.391	303.005	1.755.396	302.578
Jun	987.149	517.708	24.290	1.529.147	1.333.731	280.240	1.613.971	-84.824
Jul	1.465.655	485.295	10.087	1.961.037	1.450.897	389.091	1.839.988	121.050
Ago	1.069.118	501.319	7.866	1.578.303	1.369.432	328.192	1.697.623	-119.321
Sep	1.320.101	537.918	3.770	1.861.790	1.309.913	240.107	1.550.021	311.769
Oct	1.070.148	516.925	25.524	1.612.59	1.370.95	364.00	1.734.96	-122.36
Nov	1.395.978	419.029	124.549	1.939.55	1.504.38	1.402.96	2.907.35	-967.79
Dic	1.023.386	647.672	184.325	1.855.38	2.566.47	969.63	3.536.11	-1.680.73
<b>acum.</b>	<b>13.870.656</b>	<b>6.289.305</b>	<b>501.439</b>	<b>20.661.400</b>	<b>17.395.129</b>	<b>5.232.497</b>	<b>22.627.626</b>	<b>-1.966.227</b>
2013*/								
Ene	1.146.538	500.346	37.708	1.684.592	1.365.278	576.826	1.942.104	-257.512
Feb	888.262	657.136	13.774	1.559.172	1.529.119	336.018	1.865.137	-305.965
Mar	935.348	575.105	39.671	1.550.124	1.398.927	409.949	1.808.877	-258.752
Abr.	1.427.547	608.377	16.456	2.052.380	1.522.622	275.391	1.798.013	254.367
May	1.510.874	440.165	39.065	1.990.105	1.504.262	290.893	1.795.156	194.949
Jul	1.052.902	443.296	13.322	1.509.521	1.401.148	200.561	1.601.709	-92.189
<b>acum.</b>	<b>6.961.472</b>	<b>3.224.426</b>	<b>159.996</b>	<b>10.345.894</b>	<b>8.721.356</b>	<b>2.089.640</b>	<b>10.810.996</b>	<b>-465.102</b>

Fuente: Ministerio de Hacienda - Preliminar, sujeto a variaciones.

\*| Datos preliminares sujetos a variación

## B.2. Resultado Primario.

El resultado primario, que es el resultado global menos los intereses contractuales, a junio del presente año, presenta un déficit de ₡ 323.870 millones, inferior en ₡ 933.896 millones (153,9%) al superávit primario presentado en el mismo periodo del año anterior.

El déficit primario registrado en el mes de junio del presente año fue de ₡ 75.301 millones, inferior en ₡ 290.792 millones al superávit registrado en el mes de mayo, debido principalmente a que disminuyeron el Total de los Ingresos en ₡ 480.584 millones (24,1%) y el Total de los Gastos Primarios en ₡ 189.792 millones (10,7%), respectivamente

**Gráfico N° 22:** Resultado Primario de la Administración Central.  
En Millones de Guaraníes.

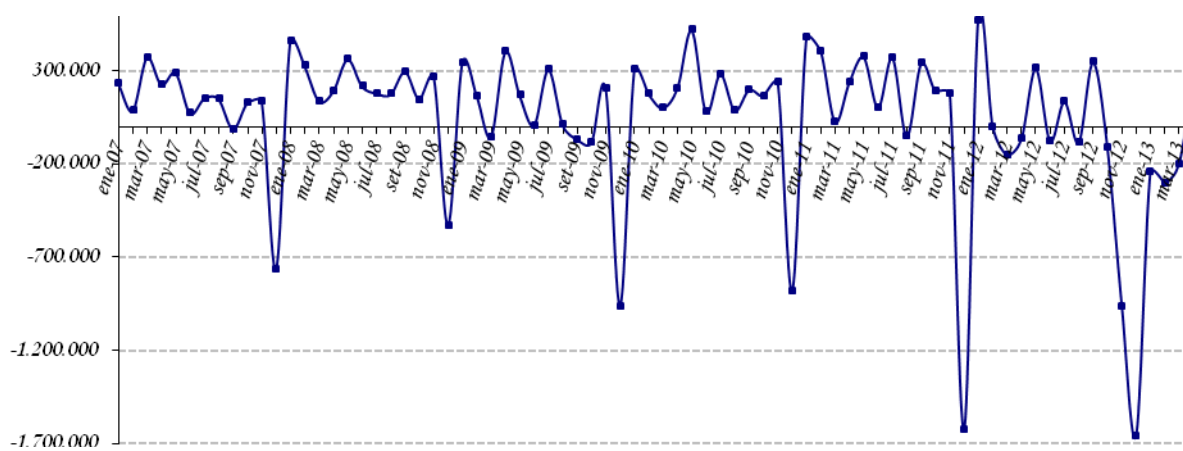

**Fuente:** Ministerio de Hacienda.

## B.3. Comportamiento de la Deuda Pública Interna con el BCP.

Es importante mencionar que el Ministerio de Hacienda (MH), en una primera etapa, ha renegociado gran parte de su deuda interna con el BCP. En consecuencia, se ha promulgado la Ley N° 1.093/97 que autorizaba al MH la emisión de Bonos del Tesoro para la cobertura de gran parte de su deuda con el BCP. En las negociaciones descritas se han incluido todos los préstamos realizados por la Administración Central que al 31 de diciembre de 1995 se encontraban totalmente vencidos e impagos, incluyendo los intereses de los préstamos en guaraníes devengados hasta la fecha señalada. Sin embargo, han quedado pendientes las deudas que en esa época se encontraban al día, que ahora se encuentran totalmente vencidas e impagas, y las deudas de las empresas privatizadas como Líneas Aéreas Paraguayas (LAP), Siderurgia Paraguayas (SIDEPAR), Flota Mercante del Estado (FLOMERES) y



Administración Paraguaya de Alcoholes (APAL), cuyos saldos deberían ser asumidos por el Ministerio de Hacienda una vez que finalice el proceso de privatización de estas empresas.

Cabe resaltar que el 25 de marzo de 2010 fue aprobada la Ley N° 3.974/10 por la cual quedarán automáticamente canceladas, de pleno derecho las siguientes deudas: Bonos del Tesoro Nacional de la Ley N° 1227/97, Bonos del Tesoro Nacional de la Ley N° 1606/2000, Deuda Tesoro Nacional Contrato N° 4/94, Deuda ex Líneas Aéreas Paraguayas (LAP) (Contrato N° 25/80, N° 11/81, N° 1/94, 3/94 y 6/94), Ministerio de Agricultura y Ganadería (Contrato N° 18/80), Bonos del Tesoro Nacional de la Ley N° 193/97, Débito en Suspense (Comisión de Agente y Honorarios para pago Deuda Externa), Pago a ahorristas (Ley N° 814/96), Deuda de la ex SIDEPAR, Municipalidad de Ciudad del Este (Contrato N° 22/86), Ex Flota Mercante del Estado (autorizado por Decreto del Poder Ejecutivo N° 23.159 del 18 de julio de 1987), Ex Administración Paraguaya de Alcoholes (Contrato N° 10/87, N° 6/88, N° 1/87, N°s. 4/86 y 2/86), Industria Nacional del Cemento (Contrato N° 23/96), Empresa de Servicios Sanitarios del Paraguay (Contratos N°s. 1/95, N° 2/95, N° 13/97, Resolución N° 1, Acta 107, del 15 de junio de 1998, Resolución N° 1, Acta 42, del 10 de marzo de 1999, Resolución N° 1, Acta 31, del 6 de abril de 2004, Resolución N° 3, Acta 49, del 25 de mayo de 2004), Consejo Nacional de la Vivienda, Préstamos Iliquidez Corto Plazo (Contrato N° 20/97), Pagos con subrogación, Hogar Propio S.A. (Contrato N° 1/95). Se exceptúa a los Bonos del Tesoro emitidos para construir el Fondo de Garantía de Depósitos, Ley N° 2.334/03.

En fecha 14 de diciembre de 2012 por Resolución N° 19, Acta N° 64 del Banco Central del Paraguay se aprueba el Proyecto de Acuerdo entre el Ministerio de Hacienda y el Banco Central del Paraguay, en el marco de lo dispuesto en los artículos 8°, 9° y 10° de la Ley N° 3.974/10, en el que se establece la cancelación de la Deuda Interna con el Banco Central del Paraguay, para tal efecto el Ministerio de Hacienda emitió un Bono Perpetuo, no negociable e intransferible por la suma de ₡ 3.927,4 mil millones. Devengará una tasa de interés anual igual a 0,25 %, que será pagado en forma anual conforme a la fecha de emisión.

El total de la Deuda Interna que la Administración Central<sup>7</sup> mantiene con el Banco Central y otros entes financieros asciende a ₡ 5.874 mil millones, cifra que representa el 4,5 % del PIB.

#### ***B.4. Depósitos del sector público en el BCP.***

Los depósitos del SPNF a julio de 2013, reflejaron una reducción de ₡ 137,8 mil millones (1,9%) con relación al mes anterior, siendo el saldo de estos depósitos de ₡ 7.220,5 mil millones. Esta cifra es mayor en 24,3% al registrado en el mes de julio de 2012. De estos depósitos ₡ 4.274,7 mil millones corresponden a MN y ₡ 2.945,7 mil millones a ME. La disminución de los depósitos del Sector Público no Financiero está explicado por el descenso de los Depósitos del Gobierno Central en ₡ 137,3 mil millones (1,2%) y de los Depósitos de las Empresas Públicas en ₡ 0,5 mil millones (32,5 %).

---

<sup>7</sup> Incluye la emisión del total de los Bonos Internos.

El saldo de los depósitos del Gobierno Central fue de  $\text{G} 7.219,3$  mil millones, de los cuales  $\text{G} 4.274,2$  mil millones corresponden a MN y  $\text{G} 2.945,1$  mil millones a ME. Del mismo modo, el monto de los depósitos de las Empresas Públicas a este mes registró un saldo de  $\text{G} 1,2$  mil millones, compuesto por  $\text{G} 0,5$  mil millones en MN y  $\text{G} 1,2$  mil millones en ME.

**Gráfico N° 23:** Saldo de depósitos del Sector Público no Financieros en el BCP.  
En miles millones de Guaraníes.

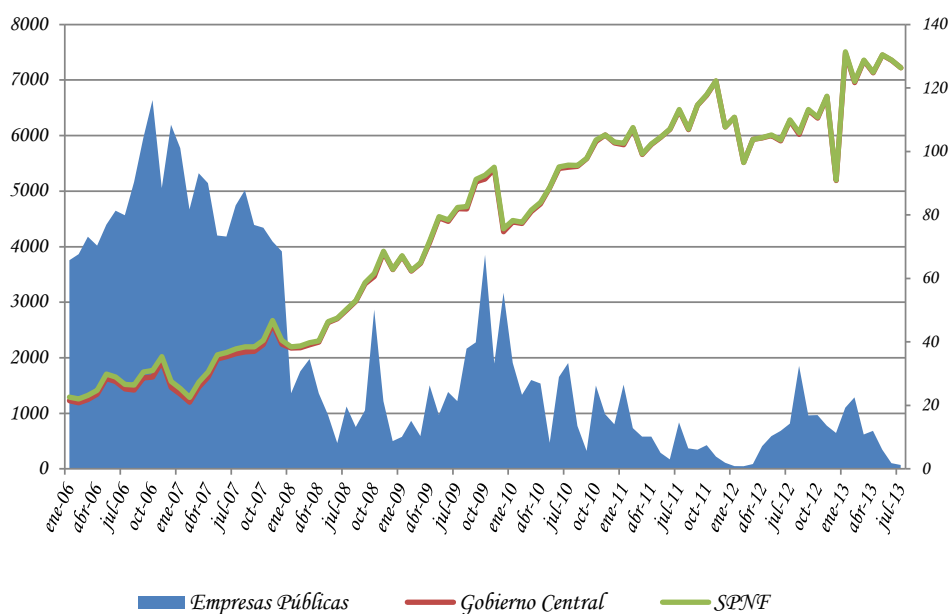

**Fuente:** Departamento de Estudios Monetarios y Financieros, Sub Gerencia General de Política Monetaria.

## C. Análisis del Sistema Bancario y Financiero.

### C.1. Análisis del Sistema Bancario.

#### C.1.1. Cuentas Activas.

Al mes de julio de 2013, el saldo de Activos del Sistema Bancario fue de  $\text{G} 68.384,6$  mil millones, lo que refleja un incremento de  $\text{G} 178,3$  mil millones (0,3%) con relación al mes de junio del presente año. Con respecto al mismo mes del año anterior, esta cuenta registró un valor mayor en  $\text{G} 10.422,7$  mil millones (18,0%).

**Tabla N° 10:** Cuentas del Activo del Sistema Bancario.  
En Miles de Millones de Guaraníes.

CONCEPTO/ PERIODO	Jul-12	Jun-13	Jul-13	Var. % Mensual	Var. % Interanual
<b>ACTIVOS</b>	<b>57.961,9</b>	<b>68.206,2</b>	<b>68.384,6</b>	<b>0,3</b>	<b>18,0</b>
Activos Externos	4.210,5	4.198,5	4.250,7	1,2	1,0
Disponibilidad en el BCP	9.644,9	10.288,1	10.425,6	1,3	8,1
Instrumentos de Regulación Monetaria	4.068,5	7.854,4	7.669,0	-2,4	88,5
Crédito al Sector Público	1.138,9	1.695,0	1.816,6	7,2	59,5
Crédito al Sector Privado	33.903,6	38.503,4	38.815,3	0,8	14,5
Créditos al Resto del Sistema Financiero	1.083,4	1.658,8	1.533,9	-7,5	41,6
Activos No Clasificado	3.912,1	4.008,1	3.873,4	-3,4	-1,0

**Fuente:** Balance Consolidado de Bancos, Superintendencia de Bancos.

El aumento mensual de los Activos del Sistema Bancario en el mes de julio de 2013 se debió a las variaciones positivas registradas en las cuentas: Activos Externos, Disponibilidades en el BCP, Crédito al Sector Público y Crédito al Sector Privado.

En término interanual, se observó un notorio crecimiento de Instrumentos de Regulación Monetaria (88,5%)<sup>8</sup>, Créditos al Sector Privado (14,5%), Créditos al Resto del Sistema Financiero (41,6%) y Crédito al Sector Público (59,5%).

### **C.1.2. Cuentas Pasivas.**

El saldo total de Pasivos del Sistema Bancario al mes de julio de 2013 se ubicó en ₡ 61.035,1 mil millones, lo que representa un valor superior en ₡ 13,9 mil millones, con respecto a junio de 2013. Al compararlo con el mismo mes del año anterior, esta cuenta presenta un aumento de ₡ 9.366,2 mil millones (18,1%). El ligero aumento mensual en el Pasivo del Sistema Bancario se debió a los aumentos de las cuentas: Pasivos Externos y Obligaciones con el Sector Público. Asimismo, se señala que el Patrimonio de los Bancos registró un alza de 2,3% en este periodo.

<sup>8</sup> IRM = este aumento se observa por el nuevo IRM que consiste en la facilidad de depósito diario.

**Tabla Nº 11:** Cuentas del Pasivo del Sistema Bancario.  
En Miles de Millones de Guaraníes.

<b>CONCEPTO/ PERIODO</b>	<b>Jul-12</b>	<b>Jun-13</b>	<b>Jul-13</b>	<b>Var. % Mensual</b>	<b>Var. % Interanual</b>
<b>PASIVOS</b>	<b>51.668,9</b>	<b>61.021,2</b>	<b>61.035,1</b>	<b>0,0</b>	<b>18,1</b>
<i>Pasivos Externos</i>	3.548,9	4.709,4	5.014,4	6,5	41,3
<i>Depósitos del Sector Privado</i>	34.825,6	41.568,7	41.506,4	-0,1	19,2
<i>Bonos y Otros Valores Emitidos</i>	955,9	1.014,7	1.006,2	-0,8	5,3
<i>Obligaciones con el Sector Público</i>	6.707,3	6.821,3	6.837,0	0,2	1,9
<i>Obligaciones con el BCP</i>	311,6	312,6	255,8	-18,2	-17,9
<i>Pasivos No Clasificados</i>	5.319,6	6.594,4	6.415,3	-2,7	20,6
<b>PATRIMONIO</b>	<b>6.293,0</b>	<b>7.185,1</b>	<b>7.349,5</b>	<b>2,3</b>	<b>16,8</b>

**Fuente:** Balance Consolidado de Bancos, Superintendencia de Bancos.

En comparación con el mismo período del año anterior, se observa un importante incremento de Pasivos Externos (41,3%) y Depósitos del Sector Privado (19,2%).

### ***C.1.3. Depósitos del Sector Privado en el Sistema Bancario y Créditos del Sistema Bancario al Sector Privado.***

#### ***a. Depósitos.***

Al mes de julio de 2013, los depósitos totales del sector privado alcanzaron un nivel de ₡ 41.506,4 mil millones, lo cual representó una disminución mensual de 0,1% y un aumento de 19,2% interanual.

En términos mensuales, los depósitos en MN tuvieron una variación positiva de 0,2%, registrando un saldo de ₡ 22.720,0 mil millones. Igualmente, los depósitos del sector privado en ME, expresados en dólares, alcanzaron un nivel de USD 4.249,4 millones, mayor en 0,9% al saldo verificado en junio de 2013. En cambio, los depósitos del sector privado en ME, expresados en guaraníes, alcanzaron un nivel inferior de ₡ 114,4 mil millones (efecto cambiario), con relación al mes anterior.

El dinamismo interanual en los depósitos totales se debe al aumento tanto de los depósitos del sector privado en MN como en ME (expresados en dólares), que crecieron en 20,9% y 16,7%, respectivamente. Por su parte, el incremento interanual de los depósitos en MN está explicado por el alza de los rubros: Depósitos en Cta. Cte. (18,9%), Depósitos de Ahorro a la Vista (21,4%) y Certificados de Depósito de Ahorro (23,8%).

**Gráfico N° 24:** Depósitos del Sector Privado en el Sistema Bancario. Variación Interanual.

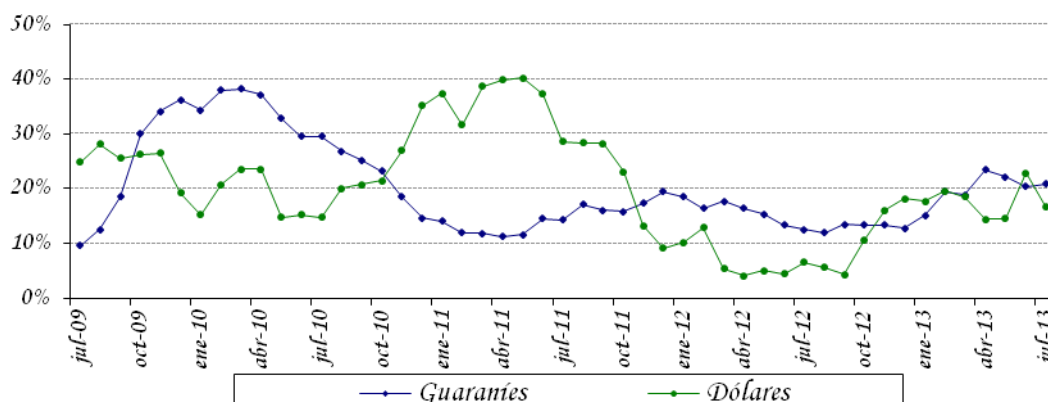

**Fuente:** Departamento de Estudios Monetarios y Financieros, Sub Gerencia General de Política Monetaria.

Como hecho resaltante se destaca la elevada concentración de los depósitos a la vista en MN (Cuentas Corrientes y Ahorros a la Vista) que mantiene el sector privado en los bancos, representando la proporción de dichos depósitos el 64,6%. Este comportamiento es cercano a los depósitos en ME, siendo la proporción de 63,4% a julio de 2013.

**Gráfico N° 25:** Estructura de los Depósitos del Sector Privado en el Sistema Bancario en MN y ME.

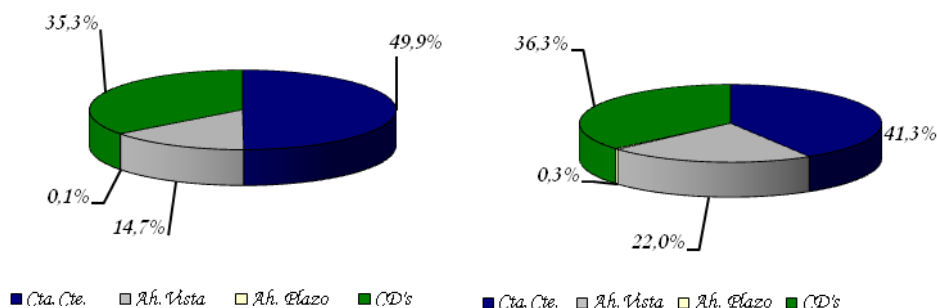

**Fuente:** Departamento de Estudios Monetarios y Financieros, Sub Gerencia General de Política Monetaria.

La composición estructural de los depósitos del sector privado en el mes de julio de 2013 indica que el 45,3% están expresados en ME, ratio inferior en 0,7 p.p. al registrado en julio de 2012.

### b. Créditos.

Desde el segundo semestre de 2004 se percibe una continua recuperación de los créditos totales bancarios al sector privado, debido al permanente incremento de los créditos denominados en MN y ME.

En el presente mes los créditos tanto, en MN como en ME, avanzaron levemente. Los créditos bancarios totales al sector privado se ubicaron en ₡ 38.815,3 mil millones, representando un aumento mensual de 0,8%, la variación positiva registrada en los créditos en MN fue de 1,7%, en tanto, en ME (expresados en dólares) fue de 1,2%. Por su parte, el equivalente en moneda nacional registró una reducción de 0,3%.

Interanualmente, los préstamos totales verificaron un incremento de 14,5%. El buen desempeño interanual que registraron los créditos se dio igualmente, en los créditos en MN como en ME, que se situaron en niveles de ₡ 21.669,8 mil millones y USD 3.878,2 millones y verificaron crecimientos de 10,2% y 19,9%, respectivamente.

**Gráfico N° 26:** Crédito del Sistema Bancario al Sector Privado.  
Variación Interanual.

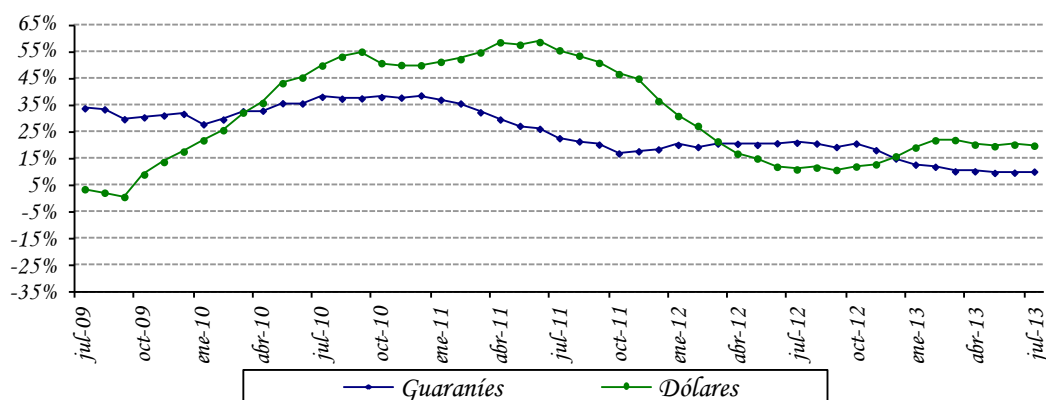

**Fuente:** Departamento de Estudios Monetarios y Financieros, Sub Gerencia General de Política Monetaria.

La evolución de la desdolarización de los créditos bancarios en el sector privado ha sido más acentuada que la de los depósitos en el mismo sector, si bien, en el mes en estudio es próximo. Se argumenta que el menor nivel de dolarización de la cartera crediticia bancaria al sector privado, que a julio de 2013 representó el 44,2% del total de la cartera se debe, en parte, a una política orientada a un menor riesgo cambiario por parte de las entidades bancarias.

**Gráfico N° 27:** Dolarización del Sistema Bancario.  
Depósitos, Créditos y Morosidad.

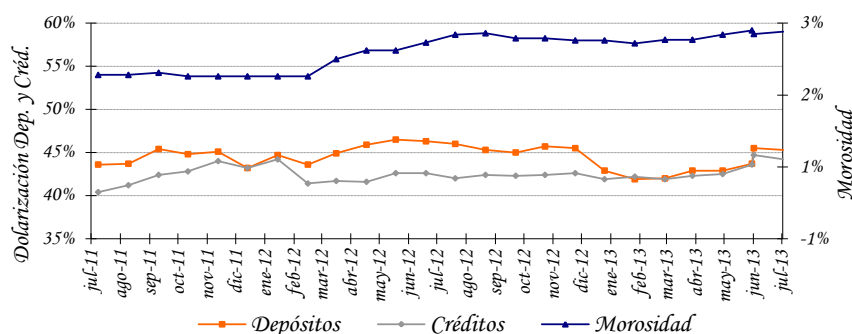

**Fuente:** Departamento de Estudios Monetarios y Financieros, Sub Gerencia General de Política Monetaria.

#### C.1.4. Fuentes y Usos de Fondos del Sistema Bancario.

El cuadro de Fuentes y Usos del Sistema Bancario indica la capacidad que tiene el sistema de generar recursos, así como la utilización de los mismos. Los valores consignados en los cuadros son flujos e indican variaciones del stock de cada cuenta.

El sistema bancario registró una variación mensual positiva en sus fuentes de recursos en MN en  $\text{G } 553,8$  mil millones. Las cuentas que principalmente originaron el aumento de fuentes de recursos fueron: Depósitos del Sector Público en  $\text{G } 66,5$  mil millones, Depósitos del Sector Privado en  $\text{G } 52,0$  mil millones y Capital y Reservas en  $\text{G } 164,4$  mil millones. El crecimiento de los recursos disponibles motivó, el alza de Crédito al Sector Privado en  $\text{G } 362,0$  mil millones, Crédito al Sector Público en  $\text{G } 20,0$  mil millones y Otros Activos en  $\text{G } 123,7$  mil millones.

**Tabla N° 12:** Fuentes y Usos de Fondos del Sistema Bancario.  
En Millones de Guaraníes y Millones de Dólares. V. Mensual.

<b>CONCEPTO</b>	
<b>TOTAL DE FUENTES Moneda Nacional</b>	<b>553.786</b>
Depósitos del Sector Público	66.547
Depósitos del Sector Privado	52.071
Capital y Reservas	164.401
IRM	185.436
Depósitos en el BCP	85.331
<b>TOTAL DE USOS Moneda Nacional</b>	<b>553.786</b>
Bonos y Otros Valores Emitidos	1.120
Obligaciones con el BCP	46.868
Créditos Sector Privado	362.043
Créditos Sector Público	20.008
Otros Activos	123.747
<b>TOTAL DE FUENTES Moneda Extranjera</b>	<b>148,5</b>
Depósitos del Sector Privado	37,9
Pasivos No Clasificados	51,7
Activos Internacionales Netos	58,9
<b>TOTAL DE USOS Moneda Extranjera</b>	<b>148,5</b>
Depósitos del Sector Público	8,7
Obligaciones con el BCP	2,2
Créditos Sector Privado	46,7
Créditos Sector Público	23,5
Depósitos en el BCP	67,4

**Fuente:** Balance Monetario.

Las fuentes de recursos en ME tuvieron un incremento mensual de USD 148,5 millones, originados especialmente por Depósitos del Sector Privado en USD 37,9 millones, Pasivos No Clasificados en USD 51,7 millones y reducción de Internacionales Netos en USD 58,9 millones. Estos fondos fueron aplicados principalmente a Créditos al Sector Privados en USD 46,7 millones, Créditos al Sector Público en USD 23,5 millones y Depósitos en el BCP en USD 67,4 millones.



**Tabla N° 13:** Fuentes y Usos de Fondos del Sistema Bancario.  
En Millones de Guaraníes y Millones de Dólares.  
Variación Interanual

<b>CONCEPTO</b>	
<b>TOTAL DE FUENTES Moneda Nacional</b>	<b>6.115.709</b>
Depósitos	4.126.923
Sector Público	201.628
Sector Privado	3.925.295
Bonos y Otros Valores Emitidos	80.789
Pasivos No Clasificados	665.611
Capital y Reservas	1.056.477
Depósitos en el BCP	185.909
<b>TOTAL DE USOS Moneda Nacional</b>	<b>6.115.709</b>
Obligaciones con el BCP	56.552
Créditos Sector Privado	2.014.193
Créditos Sector Público	444.510
IRM	3.600.454
<b>TOTAL DE FUENTES Moneda Extranjera</b>	<b>935,0</b>
Depósitos del Sector Privado	609,3
Pasivos Externos de M y L Plazo	200,0
Obligaciones con el BCP	0,1
Pasivos No Clasificados	2,7
Activos Internacionales Netos	122,9
<b>TOTAL DE USOS ME</b>	<b>935,0</b>
Depósitos del Sector Público	17,0
Bonos y Otros Valores Emitidos	7,4
Créditos Sector Privado	643,0
Créditos Sector Público	52,7
Depósitos en el BCP	214,9

**Fuente:** Balance Monetario.

Interanualmente, las fuentes de recursos en MN de los bancos registraron un ascenso en G 6.115,7 mil millones; entre las principales cuentas que incidieron se encuentran los Depósitos del Sector Público, Depósitos del Sector Privado, Bonos y Otros Valores Emitidos, Pasivos No Clasificados y Capital y Reservas. El mayor nivel de recursos produjo el aumento de las cuentas Créditos al Sector Privado, Créditos al Sector Público y colocación en IRM. Por su parte, en ME se verificó un aumento en USD 935,0 millones, proveniente principalmente de Depósitos del Sector Privado, Pasivos Externos de M y L, Pasivos No Clasificados y reducción de Activos Internacionales Netos, que fueron destinados preferentemente a Créditos al Sector Privado, Créditos al Sector Público, Depósitos en el BCP.

## **Apartado 2. Evolución de las tasas de interés bancaria en moneda nacional.\***

En julio de 2013 las tasas de interés pasivas y activas del sistema bancario, siguen manteniendo niveles bajos en comparación a los valores históricos. Si bien, se registró un repunte en las tasas de interés activas, en el periodo comprendido entre el segundo semestre de 2008 hasta el primer trimestre de 2009, se observa luego de este periodo una reversión en ese sentido, así como una estabilización de las mismas a lo largo del año 2010.

En el siguiente gráfico, se puede observar la tendencia de las diversas tasas de interés pasivas en moneda nacional. En el mes de julio de 2013, la tasa de interés pasiva promedio en moneda nacional se ubica en torno a 6,64%. Se destaca una tendencia general positiva de la tasa de interés en moneda nacional de los CDA, no obstante, su efecto en la tasa pasiva promedio ponderado es mínima considerando su baja participación.

### **Tasas Pasivas Bancarias en Moneda Nacional**

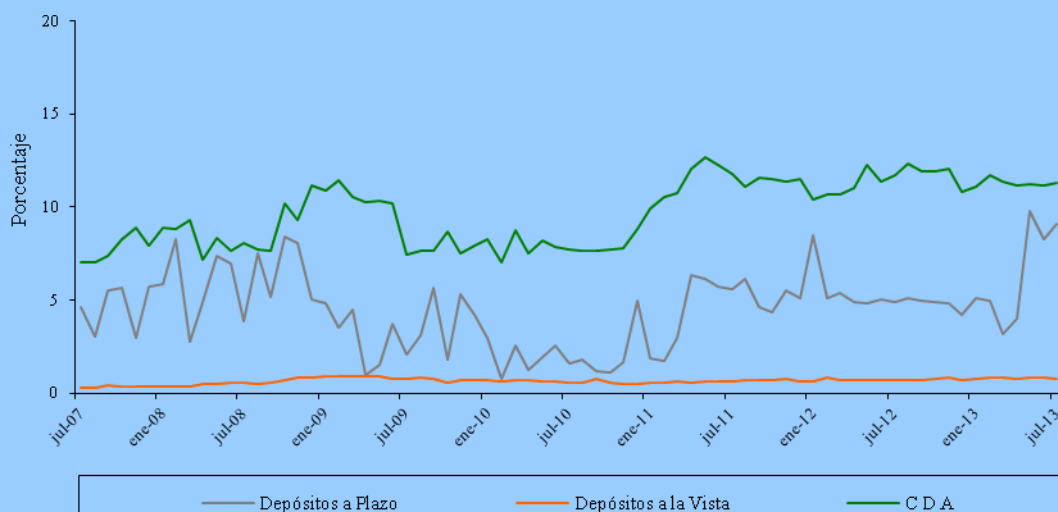

*Fuente: Superintendencia de Bancos.*

El continuo crecimiento de los depósitos bancarios en moneda nacional ha sido el principal factor que ha incidido para que la tasa de captación bancaria mantenga una tendencia a la baja. El permanente e importante incremento de la captación de los recursos bancarios en moneda nacional resultó en un mayor dinamismo del crédito, si bien siguen elevados los indicadores de liquidez bancaria.

En el presente mes, las tasas activas bancarias presentan, principalmente, aumentos

en las distintas modalidades de préstamos. Al excluir las tasas para sobregiros y tarjetas de crédito, que constituyen las de mayor costo en las modalidades de financiación bancaria y que han sido las más rígidas, es decir, que no acompañaron en la misma magnitud el descenso generalizado de las tasas; el promedio alcanzado de la tasa activa es de 18,29% para diciembre del año 2008, superior a la cifra alcanzada a fines del presente mes que es de 17,52%.

### Tasas Activas Bancarias en Moneda Nacional

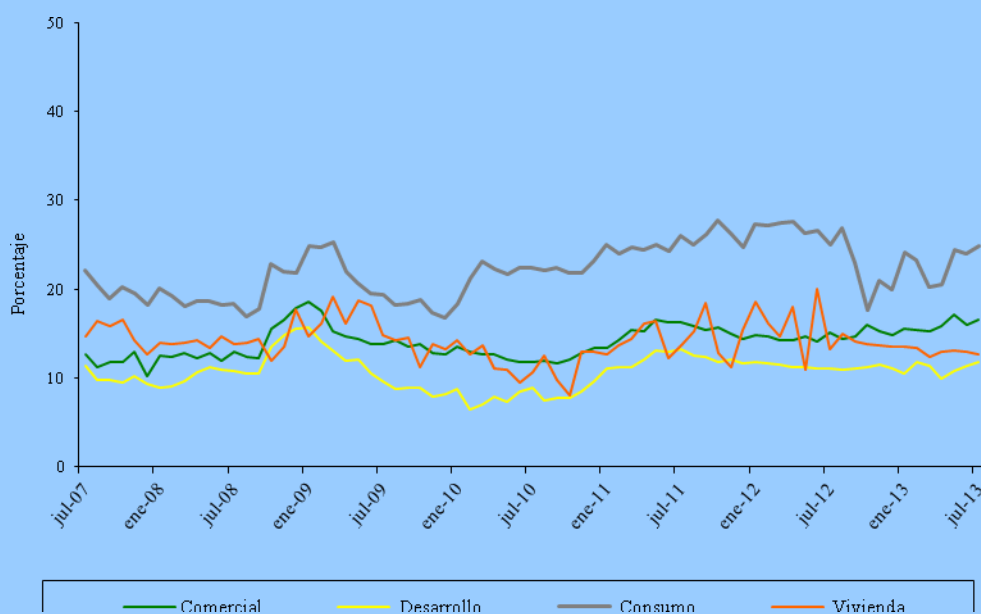

Fuente: Superintendencia de Bancos.

\*Cifras Preliminares

## C.2. Análisis de las Empresas Financieras.

### C.2.1. Cuentas Activas.

El total de Activos de las empresas financieras sumó  $\text{G } 3.295,7$  mil millones, lo cual representó un aumento en término mensual de  $\text{G } 71,6$  mil millones (2,2%). En comparación al mismo mes del año anterior, los activos presentaron un aumento en  $\text{G } 679,0$  mil millones (25,9%).

Este nuevo nivel de Activos de las empresas financieras se debió principalmente al alza mensual que registraron las cuentas: Crédito al Sector Privado y Activos No Clasificados.

**Tabla N° 14:** Cuentas del Activo del Sector Empresas Financieras.  
En Miles de Millones de Guaraníes.

<i>Concepto</i>	<i>Jul-12</i>	<i>Jun-13</i>	<i>Jul-13</i>	<i>Var. % Mensual</i>	<i>Var. % Interanual</i>
<b>ACTIVOS</b>	<b>2.616,7</b>	<b>3.224,1</b>	<b>3.295,7</b>	<b>2,2</b>	<b>25,9</b>
<i>Activos Externos</i>	65,5	55,5	34,0	-38,7	-48,1
<i>Disponibilidades en el BCP</i>	157,7	201,6	191,0	-5,2	21,1
<i>Letras de Regulación Monetaria</i>	28,4	48,8	48,2	-1,1	69,6
<i>Crédito al Sector Público</i>	1,5	1,5	1,5	0,0	0,0
<i>Crédito al Sector Privado</i>	2.010,7	2.567,3	2.648,4	3,2	31,7
<i>Créditos al Resto del Sistema Financiero</i>	1,1	1,1	1,1	-0,6	4,3
<i>Activos No Clasificado</i>	351,9	348,3	371,5	6,7	5,6

**Fuente:** Balance Consolidado de Empresas Financieras, Cuentas Monetarias.

### C.2.2. Cuentas Pasivas.

El saldo de las cuentas Pasivas a fines de julio de 2013 totalizó ₡ 2.825,3 mil millones, cifra que representó una variación positiva mensual en ₡ 67,6 mil millones (2,5%). En términos interanuales, esta cuenta denotó un aumento de ₡ 630,4 mil millones (28,7%).

El aumento mensual en el Pasivo de las empresas financieras se explica principalmente por el ascenso registrado en las cuentas, Depósito del Sector Privado y Pasivos No Clasificados. Asimismo, se menciona que el Patrimonio de las empresas financieras tuvo un alza mensual de 0,9% y en término interanual de 11,5%.

**Tabla N° 15:** Cuentas del Pasivo del Sector Empresas Financieras.  
En Miles de Millones de Guaraníes

<i>Concepto</i>	<i>Jul-12</i>	<i>Jun-13</i>	<i>Jul-13</i>	<i>Var. % Mensual</i>	<i>Var. % Interanual</i>
<b>PASIVOS</b>	<b>2.194,9</b>	<b>2.757,7</b>	<b>2.825,3</b>	<b>2,5</b>	<b>28,7</b>
<i>Pasivos Externos</i>	11,6	12,8	12,6	-1,5	9,1
<i>Depósitos del Sector Privado</i>	1.762,5	2.287,8	2.343,8	2,5	33,0
<i>Operaciones con el Resto del Sector Financiero</i>	0,6	1,6	1,4	-8,1	154,0
<i>Obligaciones con el Sector Público</i>	33,4	28,4	28,0	-1,1	-16,0
<i>Obligaciones con el BCP</i>	2,9	4,2	2,8	-33,3	-2,3
<i>Pasivos No Clasificados</i>	383,9	423,0	436,5	3,2	13,7
<b>PATRIMONIO</b>	<b>421,9</b>	<b>466,4</b>	<b>470,5</b>	<b>0,9</b>	<b>11,5</b>

**Fuente:** Balance Consolidado de Empresas Financieras, Cuentas Monetarias.

### **C.2.3. Depósitos y Créditos de las Empresas Financieras al Sector Privado.**

#### **a. Depósitos.**

El saldo a junio de 2013 de los depósitos totales de las empresas financieras se ubicó en ₡ 2.343,8 mil millones. Este nivel representa una variación mensual positiva de ₡ 56,0 mil millones (2,5%). En términos interanuales, los depósitos presentaron un alza de ₡ 581,3 mil millones (33,0%).

El aumento mensual mencionado estuvo propiciado, por el alza de los depósitos en MN y en ME. El saldo de depósitos en MN tuvo un incremento de ₡ 39,6 mil millones (2,1%) y alcanzó un nivel de ₡ 1.957,8 mil millones. Igualmente, los depósitos expresados en dólares americanos, aumentaron en (6,0%), registrando un saldo de USD 87,3 millones. Asimismo, los depósitos en ME expresados en guaraníes, registraron una variación positiva ubicándose en ₡ 386,0 mil millones, en este periodo.

En término interanual, los depósitos en MN tuvieron un alza de ₡ 463,3 mil millones, explicada especialmente por la variación positiva registrada en los Depósitos a la Vista en ₡ 62,9 mil millones (22,5%), Depósitos a Plazo en ₡ 0,1 mil millones (1,1%) y Certificados de Depósitos de Ahorro en ₡ 400,3 mil millones (33,2%). Por su parte, los depósitos en ME, expresados en dólares americanos, elevaron interanualmente en USD 26,0 millones (43,5%).

Finalmente, la composición estructural de los depósitos en el mes de julio de 2013 indicó que el 87,3% del total corresponde a depósitos en MN y el 16,5% a depósitos en ME. Estos niveles de participación son próximos al registrado en julio de 2012.

#### **b. Créditos.**

El saldo total de préstamos de las empresas financieras al sector privado, al mes de julio de 2013, alcanzó la suma de ₡ 2.648,4 mil millones, superior al observado en el mes anterior (3,2%). Este nuevo nivel se debe a aumentos de los créditos, tanto, en MN como en ME.

Los créditos en MN registraron un alza mensual de ₡ 37,2 mil millones (1,7%), alcanzando un saldo de ₡ 2.183,2 mil millones. En tanto, los créditos en ME, expresados en dólares americanos, registraron un saldo de USD 105,2 millones que representó un alza mensual de 12,1%. Estos préstamos expresados en guaraníes, tuvieron un saldo de ₡ 465,2 mil millones, lo que constituyó una variación mensual positiva de ₡ 43,8 mil millones (10,4%).

En comparación a julio de 2012, los préstamos totales registraron un incremento de ₡ 637,8 mil millones (31,7%), producida por aumentos en los créditos en MN en ₡ 447,2 mil millones (25,8%). Igualmente, los créditos en ME, expresados en guaraníes se

incrementaron en ₡ 190,5 mil millones (69,4%). Estos créditos, expresados en dólares, presentaron asimismo, un alza de 68,7%.

#### **C.2.4. Fuentes y Usos de Fondos de Empresas Financieras.**

Las fuentes de fondeo de las empresas financieras tuvieron un aumento mensual tanto en MN como en ME. En término interanual se observó igualmente un crecimiento de las fuentes en MN y en ME. El incremento mensual en las fuentes de recursos en MN fue de ₡ 54,0 mil millones. Esta variación está relacionada principalmente con el aumento de Depósitos del Sector Privado en ₡ 39,6 mil millones, Capital y Reservas en ₡ 4,0 mil millones, Colocación en IRM en ₡ 0,5 mil millones y Depósitos en el BCP en ₡ 9,7 mil millones. El aumento de los recursos disponibles motivó, especialmente, el incremento de Crédito al Sector Privado en ₡ 37,3 mil millones y Otros Activos en ₡ 15,5 mil millones. Con relación a las fuentes en ME, el crecimiento mensual fue de USD 11,3 millones, básicamente, proveniente de Depósitos del Sector Privado, Pasivos Netos No Clasificados y disminución de Activos Internacionales Netos, las cuales fueron aplicadas en mayor medida a Crédito al Sector Privado.

**Tabla N° 16:** Fuentes y Usos de Fondos de Empresas Financieras.  
En Millones de Guaraníes y Millones de Dólares.  
Variación Mensual

<b>CONCEPTO</b>	
<b>TOTAL DE FUENTES Moneda Nacional</b>	<b>54.003</b>
Depósitos Sector Público	86
Depósitos Sector Privado	39.607
Capital y Reservas	4.062
IRM	537
Depósitos en el BCP	9.711
<b>TOTAL DE USOS Moneda Nacional</b>	<b>54.003</b>
Obligaciones con el BCP	1.252
Crédito al Sector Privado	37.272
Crédito Resto del Sector Financiero	10
Otros Activos	15.469
<b>TOTAL DE FUENTES Moneda Extranjera</b>	<b>11,3</b>
Depósitos Sector Público	5,0
Pasivos No Clasificados	1,6
Activos Internacionales Netos	4,7
<b>TOTAL DE USOS Moneda Extranjera</b>	<b>11,3</b>
Crédito al Sector Privado	11,3

**Fuente:** Balance Monetario.

En términos interanuales, las fuentes de recursos de las empresas financieras registraron variaciones positivas en MN de ₡ 511,9 mil millones y en ME de USD 45,5 millones, respectivamente.

**Tabla Nº 17:** Fuentes y Usos de Fondos del Sistema Bancario.  
En Millones de Guaraníes y Millones de Dólares.  
Variación Interanual

<b>CONCEPTO</b>	
<b>TOTAL DE FUENTES Moneda Nacional</b>	<b>511.912</b>
Depósitos Sector Privado	463.332
Capital y Reservas	48.580
<b>TOTAL DE USOS Moneda Nacional</b>	<b>511.912</b>
Depósitos Sector Público	534
Obligaciones con el BCP	83
Crédito al Sector Privado	447.240
Crédito Resto del Sector Financiero	10
IRM	19.802
Depósitos en el BCP	26.370
Otros Activos	17.873
<b>TOTAL DE FUENTES Moneda Extranjera</b>	<b>45,5</b>
Depósitos Sector Privado	26,5
Pasivos No Clasificados	11,6
Activos Internacionales Netos	7,4
<b>TOTAL DE USOS Moneda Extranjera</b>	<b>45,5</b>
Depósitos Sector Público	1,1
Crédito al Sector Privado	42,9
Depósitos en el BCP	1,5

**Fuente:** Balance Monetario.

### **C.3. Préstamos del Banco Central del Paraguay a Bancos y Empresas Financieras.**

El saldo de Préstamos otorgados por el BCP a los bancos y empresas financieras, al mes de julio de 2013, totalizó G 1.082,7 mil millones, saldo inferior en 0,1% con relación al mes anterior. Registran reducciones las cuentas Sobregiros en ME en G 224,0 millones en (1,5%), Cuentas por Cobrar M/E en G 745,0 millones (1,5%) e incremento el rubro Intereses Devengados a Cobrar en G 34,0 millones. Por su parte, las demás cuentas no registraron movimientos.

### **C.4. Operaciones Bursátiles.**

#### **C.4.1. Instrumentos Financieros Transados.**

Las transacciones realizadas en el mes de julio de 2013 en la Bolsa de Valores y Productos de Asunción S.A., alcanzaron G 31.123,6 millones, cifra superior en 19,8% a la registrada en el mes precedente. Asimismo, con respecto al mismo mes del año anterior tuvo una variación negativa de 68,4%. Sobre el total transado, el 91,07% corresponde a operaciones de Renta Fija y el 8,93% a operaciones de Renta Variable.

En el cuadro siguiente se detallan las operaciones bursátiles correspondientes a los meses junio y

julio de 2013 y sus respectivas variaciones.

**Tabla N° 18:** Instrumentos Financieros Transados en la BVPSA.  
En Millones de Guaraníes.

<b>INSTRUMENTOS DE CAPITAL Y DE DEUDA</b>	<b>2013</b>			<b>Var. %</b>	<b>Var. %</b>
	<b>Junio</b>	<b>Julio</b>	<b>En el Año</b>	<b>Jun-Jul/13</b>	<b>Año 2012/2013</b>
Acciones	4.345	2.780	17.033	-36,0	114,4
Bonos en Guaraníes	18.133	20.731	168.957	14,3	-77,3
Bonos USD	2.026	6.779	34.475	234,6	13,0
Cupones en USD	0	0	0	s/v	s/v
Cupones en Guaraníes	0	0	0	s/v	s/v
Pagarés en Guaraníes	0	0	0	s/v	s/v
Pagarés USD	0	0	0	s/v	s/v
Certificado de Call Interf.	0	0	0	s/v	s/v
Títulos de Inversión en Guaraníes	0	0	0	s/v	s/v
Títulos de Crédito en USD	132	78	17.810	-41,3	100,0
Títulos de Crédito en Guaraníes	1.333	756	9.839	-43,3	100,0
<b>Total operado</b>	<b>25.970</b>	<b>31.124</b>	<b>248.113</b>	<b>19,8</b>	<b>-68,4</b>

**Fuente:** Bolsa de Valores y Productos de Asunción S.A.



### **Apartado 3. Operaciones Forward de Divisas (Compra y venta de divisas a término) del Sistema Financiero Nacional.**

En virtud a la Res. N° 9, Acta N° 39 de fecha 8 de julio de 2009, el Directorio del Banco Central de Paraguay, autorizó a las Entidades Bancarias y Empresas Financieras a realizar operaciones de compra venta de divisas a término (Forward de Divisas).

El contrato forward u operaciones cambiarias a término, permite garantizar a exportadores e importadores una cotización previsible de las divisas. Fundamentalmente, es un contrato a plazo que establece un compromiso u obligación de comprar o vender una cantidad de una moneda en una fecha a futuro a un precio definido en el momento de confeccionar el contrato. El propósito del forward de divisas es administrar el riesgo en el que se incurre por los posibles efectos negativos de la volatilidad del tipo de cambio, elimina hoy las incertidumbres de futuras devaluaciones o revaluaciones y permite a las empresas concentrar su atención en las actividades comerciales y productivas propias del negocio despreocupándose del riesgo en el tipo de cambio.

Si bien, el mercado forward está en sus etapas iniciales, constituye un avance importante, pues esta estrategia despierta un creciente interés de parte de los agentes económicos, quienes paulatinamente están accediendo a este mecanismo de previsión a sus operaciones de comercio exterior.

En el siguiente gráfico, se puede observar la evolución de las operaciones forward efectuadas en el sistema financiero, desde febrero de 2009 hasta julio de 2013. Al mes de julio de 2013, el monto transado en el mercado forward alcanzó un nivel de de USD 28,0 millones de venta y de USD 4,4 millones de compra. Los importadores son principalmente, los que están utilizando en mayor medida este mecanismo, conforme a las operaciones pactadas, se aprecia que en el presente mes lo importadores tomaron mayor cobertura.

**Evolución de Operaciones Forward del Sistema Financiero 9  
En US\$.**

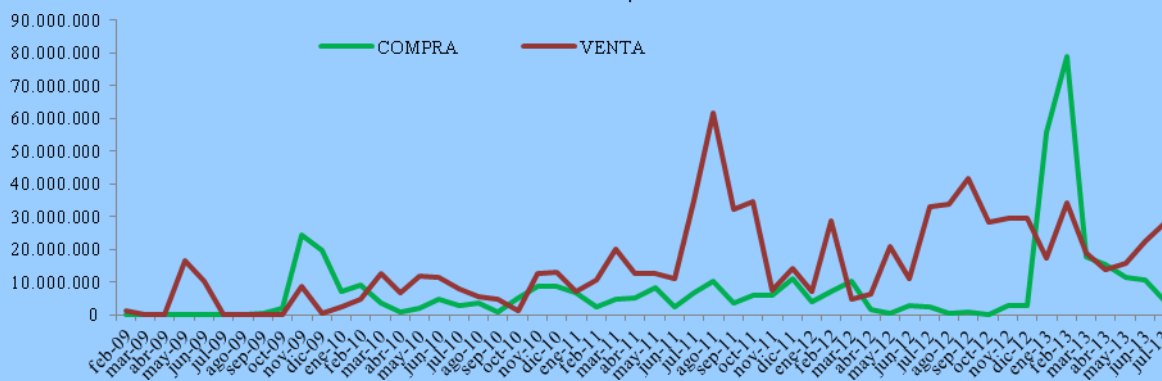

Fuente: Gerencia de Mercados

<sup>9</sup> La operación forward se hace desde el punto de vista del banco, por lo tanto el exportador debe pactar un **forward de compra** de dólares, pues el banco tiene la obligación de comprarle sus dólares y si es un importador un **forward de venta** pues ahora el banco está en la obligación de venderle dólares, en fecha a futuro y al precio establecido.

En el cuadro siguiente se detalla la distribución del monto transado por plazo en porcentajes para julio de 2012 y 2013.

**Distribución del Monto Promedio Transado de  
Forwards por plazo  
En porcentajes**

<i>Plazo(días)</i>	<i>Julio-12</i>	<i>Julio-13</i>
<i>15 a 35</i>	<i>7,5</i>	<i>40,9</i>
<i>36 a 60</i>	<i>32,8</i>	<i>11,5</i>
<i>61 a 90</i>	<i>14,9</i>	<i>3,4</i>
<i>91 a 180</i>	<i>21,4</i>	<i>20,8</i>
<i>&gt; 180</i>	<i>23,4</i>	<i>23,4</i>

*Fuente: Gerencia de Mercados*

Se observa que la distribución de los contratos forward, según plazos pactados en julio de 2013, están distribuidos principalmente en plazos de 15 a 35 días con el 40,9% y >180 días con el 23,4%.

**Participación de Montos Pactados por Plazos  
Julio de 2013**

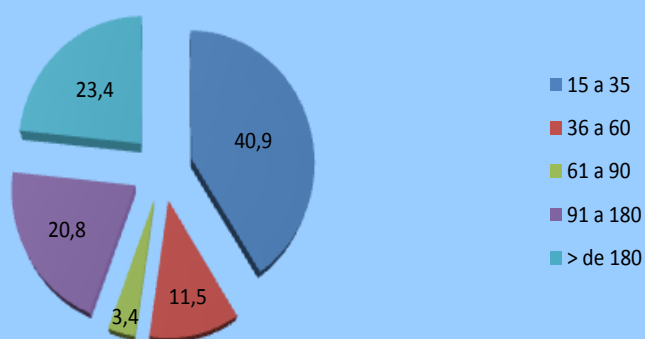

*Fuente: Gerencia de Mercados*

### III. NIVEL DE ACTIVIDAD ECONÓMICA.

#### A. Indicador Mensual de la Actividad Económica del Paraguay<sup>10</sup> (IMAEP\_1994=100).

##### A.1. Comportamiento del IMAEP<sup>11</sup> al mes de junio del año 2013.

La evolución de la actividad económica, al mes de junio de 2013, observó una variación interanual de 7,1% en términos reales, superior a la tasa de -0,4% registrada en el mismo periodo del año 2012. La tasa de variación acumulada al sexto mes del año se ubicó en 14,8%, mientras que la tasa mensual de la serie desestacionalizada ha registrado una variación de -5,2% con respecto a mayo del año 2013.

**Gráfico 28:** Indicador Mensual de la Actividad Económica del Paraguay.  
Índice al mes de junio 2013 – Base 1994

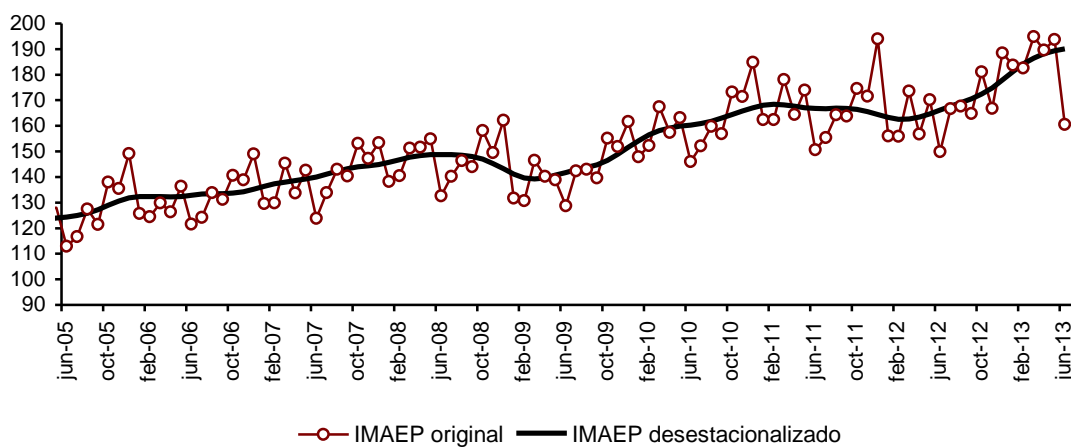

En este contexto, la agricultura, sigue presentado un fuerte crecimiento como consecuencia de la buena cosecha, con óptimos rendimientos de los principales rubros agrícolas, como la soja, el maíz, la mandioca y otros rubros de relevancia. Es importante recalcar que este crecimiento es más fuerte aún debido a que se produce luego de un año muy negativo de la agricultura.

<sup>10</sup> El Indicador Mensual de la Actividad Económica del Paraguay (IMAEP) pretende entregar señales en el corto plazo sobre la evolución de la economía en términos constantes. El IMAEP incorpora información preliminar y no incluye la totalidad de las informaciones para las actividades económicas que integran el Producto Interno Bruto, por lo que debe considerarse como un indicador de tendencia o dirección de la economía paraguaya en el corto plazo.

<sup>11</sup> Los índices publicados en forma mensual sufren de modificaciones periódicas producto de la actualización de los datos, dado que estos no se agotan en el momento de su publicación. Es importante mencionar que se realizan periódicamente ajustes de las series de mayor a menor frecuencia.

La ganadería, por su parte, ha experimentado nuevamente una expansión en sus niveles de producción, motivado por la recuperación de los mercados de exportación de la carne vacuna, consolidando con ello una buena dinámica en este sector.

Por otro lado, el sector Industrial ha tenido una importante expansión en relación a junio del año 2012. La expansión del sector se produjo en gran medida como consecuencia de los crecimientos de actividades representativas del sector, como la producción de carnes, aceites, lácteos, cueros y calzados, químicos y farmacéuticos, y la producción de textiles y prendas de vestir, entre otros.

**Tabla 19:** Indicador Mensual de la Actividad Económica del Paraguay.  
Tasas del mes de junio de 2013.

INDICADOR MENSUAL DE LA ACTIVIDAD ECONÓMICA DEL PARAGUAY				
Meses	Variación Porcentual			
	2013/2012			
	Respecto al mes anterior (desestacionalizado)	Respecto a igual mes del año anterior	Acumulado de los últimos 12 meses respecto al acumulado de los 12 meses anteriores	Acumulado del año respecto al acumulado de igual período del año anterior
ENERO	12,3	17,8	0,8	17,8
FEBRERO	-1,8	17,1	2,5	17,4
MARZO	-1,9	12,2	3,8	15,6
ABRIL	4,1	20,9	5,8	16,9
MAYO	-1,9	13,7	7,2	16,2
JUNIO	-5,2	7,1	7,8	14,8

La energía eléctrica generada por las entidades binacionales ha tenido una disminución en el mes de junio de este año con respecto al mismo mes del año 2012. En términos acumulados al sexto mes de este año, se verifica una reducción de la cantidad producida respecto a igual período en el año anterior.

El sector de la construcción, durante el mes de mayo, ha tenido un importante crecimiento. De este modo, las construcciones de obras civiles, viales y de infraestructura en general, tuvieron una importante mejoría en el nivel de ejecución con respecto a junio del año pasado. Cabe mencionar que el 2013 es un año de muchas expectativas para el sector, ya que se espera prosiga la construcción de importantes obras de infraestructura, tanto por parte del sector público como del sector privado.

El Sector Servicios, ha exhibido una variación interanual positiva durante el mes de junio del año 2013. Se destacaron en el periodo de referencia, principalmente, los servicios de transporte, los servicios a las empresas, el comercio, las comunicaciones, los servicios financieros y el comercio.

**Gráfico 29:** Indicador Mensual de la Actividad Económica del Paraguay.  
Base 1994 - Junio 2013.

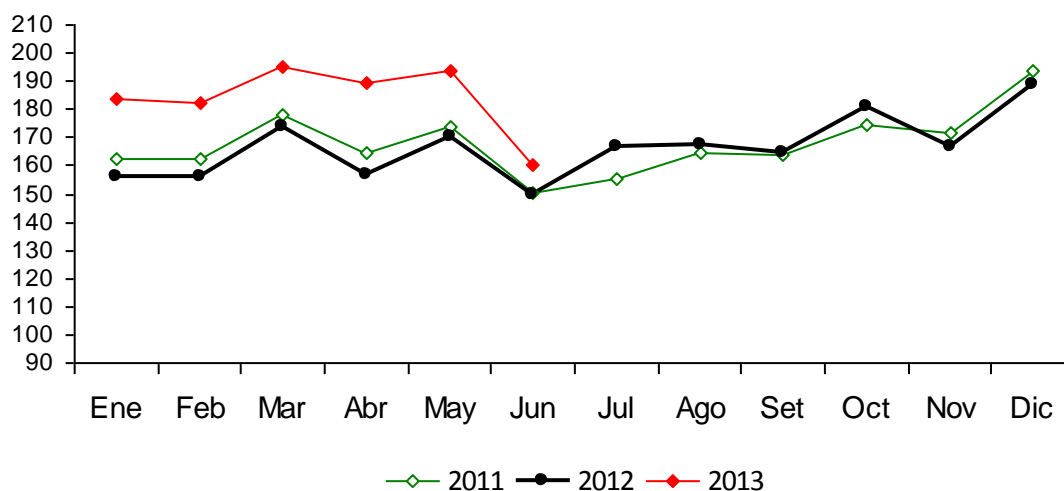

El IMAEP, al incorporar información preliminar de los distintos sectores económicos, deberá considerarse como un indicador de corto plazo de la tendencia y trayectoria de la economía paraguaya. La principal ventaja del IMAEP, frente a las cuentas anuales, es su oportunidad, dada ésta por su frecuencia mensual. Esta oportunidad es particularmente apreciada para la toma de decisiones en el ámbito privado o público.

Sin embargo, cabe destacar que la mayor oportunidad se obtiene a expensas de la agregación con que se publica el indicador todos los meses. En efecto, la carencia de indicadores mensuales para algunas actividades, así como la volatilidad mensual de los existentes, dificulta la publicación de la evolución de los componentes sectoriales. Respecto a los diversos indicadores sectoriales mensuales disponibles para los usuarios, la principal fortaleza del IMAEP viene dada justamente por su carácter sintético.

Por otro lado, una desventaja es su variabilidad, y en consecuencia, las constantes revisiones a la cual está sometido. Estas revisiones se originan por el hecho de que las fuentes sobre las que se calcula el indicador no se agotan al momento de ser publicado.

## IV. SECTOR EXTERNO.

### A. Aspectos Financieros Internacionales.

#### A.1. Reservas Monetarias Internacionales.

A fines de julio de 2013, las Reservas Monetarias Internacionales Netas (RMIN), ascienden a USD 5.861,7.- millones, superior en USD 102,9 millones en comparación al mes anterior. Este comportamiento de las RIN, con respecto al mes de junio, fue resultado de transacciones netas positivas de 70,7 millones y a un ajuste positivo de USD 32,2 millones (que incluye las variaciones cambiarias y otros ajustes por momento de registro).

**Gráfico N° 30:** Reservas Internacionales Netas.  
En Millones de Dólares.

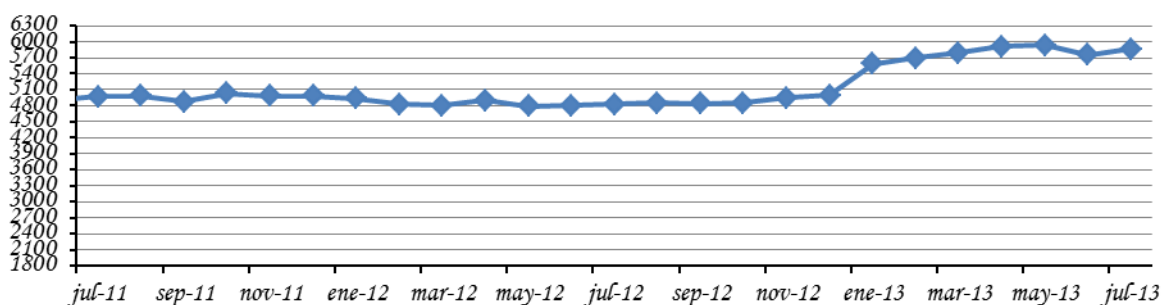

**Fuente:** Departamento de Economía Internacional, Sub Gerencia General de Política Monetaria.

Los ingresos de divisas durante el mes de julio de 2013 ascienden a USD 202,5 millones, que provienen principalmente de: Depósitos en Cuenta Corriente del Sistema Bancario en el BCP (50,5%), Entidades Binacionales por Royalties y Compensaciones por Cesión de Energía (33,2%), Depósitos del Sector Público en el Banco Central del Paraguay (BCP) (4,8%), Desembolsos de préstamos externos (4,4%), Exportaciones realizadas vía ALADI (3,9%), Intereses cobrados (0,7%), Compra de Divisas por parte del BCP (0,2%). Los restantes 2,3% se deben a otras transacciones realizadas por el BCP (recomposición de activos).

Por su parte, los egresos de divisas en igual periodo ascienden a USD 131,8 millones. Los principales rubros que explican las salidas fueron: Venta de Divisas por parte del BCP (31%), Extracción de Depósitos en Cuenta Corriente del Sistema Bancario en el BCP (27,4%), Pagos de Deuda Pública Externa (27,3%), Uso de fondos (FOCEM) (10,6%),

Importaciones realizadas Vía ALADI (1%). Los restantes 2,7 % se deben a otras transacciones realizadas por el BCP (recomposición de activos).

**Tabla N° 20:** Variación de RIN  
En Miles de Dólares

	2013					
	Febrero*	Marzo*	Abril*	Mayo*	Junio*	Julio*
Comercio Exterior (ALADI)	3.498	1.245	4.871	-1.207	3.828	6.502
Pago Deuda Externa	-22.287	-21.001	-16.208	-10.686	-24.656	-36.009
Otros Bienes y Servicios	1.012	1.174	1.400	1.021	-1.503	2.425
Entes Binacionales*	77.805	56.573	72.376	58.883	55.484	53.245
Desembolsos en efectivo Deuda Externa	936	13.273	5.898	13.000	7.953	8.943
Sistema Financiero	109.455	63.506	35.218	-54.622	-94.039	25.934
Encaje legal	0	0	0	0	0	0
Compra / venta**	98.145	23.823	-18.650	-87.100	-69.900	-40.268
Cta. Cte.	11.310	39.683	53.868	32.478	-24.139	66.202
Operaciones del Sector público	-28.290	-828	12.384	75.203	-58.966	9.683
<b>Variación Neta</b>	<b>142.129</b>	<b>113.942</b>	<b>115.939</b>	<b>81.592</b>	<b>-111.899</b>	<b>70.723</b>
Otros ajustes (por tipo de cambio y momento de registro)	-40.732	-10.659	-2.666	-57.988	-59.357	32.200
<b>VARIACION DE RIN</b>	<b>101.397</b>	<b>103.283</b>	<b>113.273</b>	<b>23.604</b>	<b>-171.256</b>	<b>102.923</b>

**Observación:**

Datos de la Gerencia de Operaciones Internacionales-Dpto. de Administración de Reservas.

\* Incluye Ingresos de Itaipú y Yacyretá por Royalties y Compensaciones por Cesión de Energía (incluye cesiones adicionales).

\*\* Las operaciones de Compra/Venta son obtenidos del Dpto. de Operaciones de Mercado Abierto (DOMA).

**Fuente:** Departamento de Economía Internacional, Sub Gerencia General de Política Monetaria.

## A.2. Tipo de Cambio.

### A.2.1. Tipo de Cambio Nominal G/USD.

Al mes de julio de 2013 el valor de la moneda doméstica se depreció nominalmente en 1,4% respecto al dólar norteamericano, cotizando durante el mes de análisis en un nivel promedio de G/USD 4.464,6. Con este resultado, el guaraní presentó en términos interanuales y acumulados depreciaciones del 0,6% y 4,1% respectivamente.

### A.2.2. Tipo de Cambio real bilateral.<sup>12</sup>

En términos reales nuestra moneda se apreció en 2,4 % con respecto al Real Brasileño en el mes de julio. La variación fue determinada por la apreciación nominal del guaraní con respecto al Real y reforzada por el diferencial de inflación de ambos países. En términos interanuales y acumulados se ha registrado una apreciación de 6,7% y 2,7% respectivamente.

Con respecto al Peso Argentino, el guaraní se apreció en términos reales en 0,1% en comparación al mes anterior. La variación fue determinada por la apreciación nominal del guaraní con respecto al Peso y contrarrestada por el diferencial de inflación de ambos países. En términos interanuales y acumulados se ha registrado una apreciación de 10,1% y 4,1% respectivamente.

Con respecto al Dólar Norteamericano, el guaraní en términos reales se depreció en 0,9% con relación al mes anterior, producto de la depreciación nominal del guaraní con respecto a la moneda Norteamericana y contrarrestada por el diferencial de inflación de ambos países. En términos interanuales y acumulados, se ha registrado una depreciación de 0,3% y 3,8% respectivamente.

Finalmente, el índice de Tipo de Cambio Efectivo Real experimentó una apreciación de 1,3% con respecto al mes anterior. En términos interanuales y acumulados se ha registrado una apreciación de 5,9% y 2,1% respectivamente.

**Gráfico N° 31:** Evolución de Índices del Tipo de Cambio Real.  
Año Base Promedio de 1995=100.

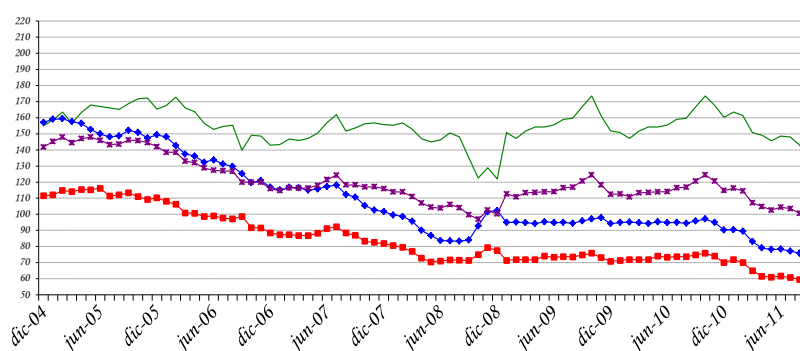

**Fuente:** Departamento de Economía Internacional, Sub Gerencia General de Política Monetaria.  
 TCRB-AR: Tipo de cambio real bilateral respecto al Peso Argentino.  
 TCRB-BR: Tipo de cambio real bilateral respecto al Real Brasileño.  
 TCRB-USA: Tipo de cambio real bilateral respecto al USD.  
 TCER: Tipo de cambio efectivo real.

<sup>12</sup> TCR Bilateral = Índice tipo de cambio nominal ( $G$  / Moneda Extranjera) \* Índice de Precios (Extranjero) al Por Mayor  
 Índice de Precios al Consumidor IPC (Paraguay)



### A.3. Ingreso de Divisas de las Entidades Binacionales.

El ingreso efectivo total de divisas de los entes binacionales en el mes de julio de 2013 ascendió aproximadamente a USD 53,2 millones, correspondiente en su totalidad a Regalías (Royalties) y Compensación por Cesión de Energía de la Itaipú Binacional. Con respecto al monto verificado en igual periodo del año anterior hubo una disminución de USD 6,1 millones.

### B. Comercio Exterior Registrado por la Dirección Nacional de Aduanas.<sup>13</sup>

El comercio de mercancías al mes de julio del 2013 registró un saldo deficitario de USD 551,0 millones, 66,4% inferior al déficit observado en el mismo periodo del año anterior y que alcanzara USD 1.640,9 millones.

Esta disminución en el déficit comercial se debe a un aumento del 38,8% en el valor de las exportaciones con relación al 9,7% de incremento en el valor de las importaciones, comparadas con el monto acumulado al mes de julio del 2012.

**Tabla N° 21: Balanza Comercial Registrada.**  
En Millones de Dólares.

Año	Importaciones	Exportaciones	Saldo	Var. %
2000	2.050,4	2.200,1	149,7	
2001	1.988,8	2.356,5	367,7	145,6
2002	1.510,2	2.328,8	818,6	122,6
2003	1.771,6	2.584,5	812,9	-0,7
2004	2.466,0	2.874,5	408,4	-49,8
2005	3.058,0	3.152,6	94,5	-76,9
2006	4.517,8	3.472,4	-1.045,4	-1.205,9
2007	5.552,0	4.723,6	-828,4	-20,8
2008	8.532,1	6.407,1	-2.125,0	156,5
2009	6.516,6	5.079,6	-1.437,0	-32,4
2010	9.393,2	6.516,6	-2.876,7	100,2
2011*	11.549,0	7.776,4	-3.772,5	31,1
2012*	10.756,4	7.281,9	-3.474,5	-7,9
Julio 2012*	5.931,2	4.290,3	-1.640,9	
Julio 2013*	6.505,1	5.954,2	-551,0	-66,4

\*Cifras preliminares suministradas por el Sistema de Ordenamiento Fiscal Impositivo Aduanero (SOFIA) de la D.N.A.

Fuente: Departamento de Economía Internacional, Sub Gerencia General de Política Monetaria.

<sup>13</sup> La evolución de la recaudación de aranceles externos no tiene relación directa ni proporcional con respecto a las variaciones de valor de las importaciones debido a que existen distintas tasas arancelarias conforme al origen de las mercancías y a los acuerdos comerciales que amparen su introducción al país. No incluye las siguientes partidas de la cuenta bienes de la balanza de pagos: reexportaciones, reparación de bienes, bienes para transformación y bienes adquiridos en puertos por medios de transporte, entre otros. La cuenta de bienes, la cual compila el comercio exterior total de Paraguay (incluida las estadísticas de la Dirección Nacional de Aduanas y demás partidas mencionadas) se divulga trimestralmente con un rezago de 6 meses al igual que la balanza de pagos y la posición de inversión internacional.

Al mes de julio del 2013, el intercambio comercial de nuestro país con el Mercosur resultó deficitario en USD 231,2 millones, 58,6% inferior al déficit de USD 558,0 millones registrado en el mismo periodo del 2012, en tanto que con la Unión Europea, el intercambio comercial arroja un superávit de USD 461,2 millones, 25,5% superior a los USD 367,5 millones.

Asimismo, el intercambio comercial con Asia fue deficitario en USD 1.888,3 millones, superior en 5% a los USD 1.799,2 millones. Las exportaciones e importaciones aumentaron en 52,5% y 12,1% respectivamente. Cabe señalar que el 36,4% del total importado por nuestro país es originario de Asia, constituyendo las ventas de China Continental el 77,7% de las importaciones totales desde los países asiáticos.

La relación de comercio con el Nafta resultó deficitaria en USD 179,5 millones, 57,1% inferior al déficit registrado en el mismo periodo del año anterior y que alcanzara USD 418,1 millones, siendo Estados Unidos el principal proveedor de bienes a nuestro país dentro de este bloque.

### ***B.1. Exportaciones e Importaciones Registradas***

#### ***B.1.1. Exportaciones Registradas.***

El valor de las exportaciones registradas al mes de julio del 2013 totalizó USD 5.954,2 millones, que representa un aumento del 38,8% con relación al monto al mes de julio del año anterior, cuando alcanzó USD 4.290,3 millones. Este aumento en las exportaciones se debe a los mayores envíos de semilla de soja, primero en importancia, seguidos por la carne, harina de soja, cereales, aceite de soja, cueros, azúcar, prendas de vestir, calzados y leche y productos lácteos, por un total de USD 1.632,0 millones. Por otro lado, los rubros que registran baja son energía eléctrica, maderas, tabaco, fibras de algodón y aceites esenciales por un total de USD 61,3 millones.

**Tabla N° 22: Exportaciones Acumuladas de Principales Rubros.**  
En Miles de Dólares.

	Julio-2012*	Julio-2013*	Variación Ponderada Absoluta	Variación Acumulada Interanual	Participación en la Var. Acumulada Interanual
<b>Total por Rubros</b>	<b>4.290.305</b>	<b>5.945.152</b>	<b>1.663.847</b>	<b>38,8</b>	<b>38,8</b>
<b><u>En Alza</u></b>	<b><u>2.398.922</u></b>	<b><u>4.030.886</u></b>	<b><u>1.631.964</u></b>	<b><u>68,0</u></b>	<b><u>38,0</u></b>
Semilla de soja	1.264.711	2.224.065	959.354	75,9	22,4
Carne	448.338	580.119	131.781	29,4	3,1
Harina de soja	138.586	466.568	327.981	236,7	7,6
Cereales	339.370	339.560	190	0,1	0,0
Aceite de soja	92.266	255.150	162.885	176,5	3,8
Cuero	56.035	82.290	26.255	46,9	0,6
Azúcar	19.610	32.398	12.788	65,2	0,3
Prendas de vestir	22.155	22.567	412	1,9	0,0
Calzados y botines	16.807	20.957	4.151	24,7	0,1
Leche y prod. lácteos	1.044	7.211	6.167	590,4	0,1
<b><u>En Baja</u></b>	<b><u>1.462.939</u></b>	<b><u>1.401.645</u></b>	<b><u>-61.295</u></b>	<b><u>-4,2</u></b>	<b><u>-1,4</u></b>
Energía eléctrica	1.314.272	1.287.215	-27.057	-2,1	-0,6
Maderas	55.817	48.527	-7.290	-13,1	-0,2
Tabaco	44.127	33.946	-10.181	-23,1	-0,2
Fibras de algodón	33.589	20.347	-13.242	-39,4	-0,3
Aceites esenciales	15.135	11.610	-3.525	-23,3	-0,1
<b><u>Otros</u></b>					

\*Cifras preliminares suministradas por el Sistema de Ordenamiento Fiscal Impositivo Aduanero (SOFIA) de la D.N.A.

Fuente: Departamento de Economía Internacional, Sub Gerencia General de Política Monetaria.

Al mes de julio del 2013 se ha exportado semilla de soja por un valor de USD 2.224,1 millones, que representa un aumento del 75,9% con relación a los USD 1.264,7 millones; en términos de volumen, el total exportado fue 4.516.136 toneladas, 74% superior a las 2.594.846 toneladas que representaba al mes de julio del año 2012.

**Tabla N° 23:** Exportación Acumulada de Soja y Algodón.  
En Miles de Dólares y en Porcentajes.

Año	Algodón	% s/total	Var. %	Soja	%s/total	Var. %	Otros	%s/total	Var. %	Total
2000	78.493	4		285.924	13		1.835.671	83		2.200.088
2001	83.468	4	6	356.315	15	25	1.916.736	81	4	2.356.519
2002	35.961	2	-57	340.684	15	-4	1.952.154	84	2	2.328.800
2003	57.859	2	61	559.346	22	64	1.967.326	76	1	2.584.532
2004	113.136	4	96	573.243	20	2	2.188.078	76	11	2.874.456
2005	76.020	2	-33	562.992	18	-2	2.513.555	80	15	3.152.568
2006	40.839	1	-46	420.408	12	-25	3.011.118	87	20	3.472.365
2007	45.512	1	11	860.127	18	105	3.817.948	81	27	4.723.587
2008	25.426	0	-44	1.485.312	23	73	4.896.362	76	28	6.407.100
2009	20.157	0	-21	781.835	15	-47	4.277.619	84	-13	5.079.611
2010	24.411	0	21	1.590.596	24	103	4.901.550	75	15	6.516.556
2011*	17.040	0	-30	2.294.318	30	44	5.455.077	70	11	7.766.435
2012*	44.007	1	158	1.582.306	22	-31	5.657.561	78	4	7.283.874
Julio-12*	33.589	1		1.264.711	29		2.992.005	70		4.290.305
Julio-13*	20.347	0	-39	2.224.065	37	76	3.709.740	62	24	5.954.152

\*Cifras preliminares suministradas por el Sistema de Ordenamiento Fiscal Impositivo Aduanero (SOFIA) de la D.N.A.

Fuente: Departamento de Economía Internacional, Sub Gerencia General de Política Monetaria.

Por su parte, las exportaciones de fibras de algodón alcanzaron un valor de USD 20,3 millones, 39,4% inferior con relación a los USD 33,6 millones; en términos de volumen, se exportaron 10.917 toneladas, 40,5% inferior con relación a las 18.348 toneladas en el mismo periodo del año 2012.

Al mes de julio del 2013 se ha exportado cereales por valor de USD 339,6 millones, levemente superior a los USD 339,4 millones; en tanto que el volumen exportado totalizó 1.212.966 toneladas, 15,6% inferior con relación a los envíos en el mismo periodo del año anterior y que alcanzara 1.436.498 toneladas.

Las exportaciones de aceites de soja totalizaron USD 255,2 millones, 176,5% superior a los USD 92,3 millones y en volumen se remesaron 266.294 toneladas, superior en 233,3% a lo exportado al mes de julio del 2012 y que alcanzara 79.889 toneladas.

Las exportaciones de harinas de soja alcanzaron un valor de USD 466,6 millones, muy superior a los USD 138,6 millones; el volumen remesado fue de 999.045 toneladas, superior en 162,4% al volumen exportado al mes de julio del año anterior y que alcanzara 380.708 toneladas.

Se exportó carne al mes de julio del 2013 por USD 580,1 millones, 29,4% superior a los USD 448,3 millones, en tanto que en volumen alcanzó 144.260 toneladas, con un aumento

del 32,2% con relación a las 109.089 toneladas. Cabe señalar que Brasil y Rusia son los principales mercados de exportación de carne, representando el 66,4% del total de los envíos al exterior, en tanto que Chile abrió nuevamente su mercado a la carne paraguaya.

**Tabla N° 24:** Exportación Acumulada de Carne.

En Miles de Dólares.

<u>Año</u>	%			Var.			%			Var.			Total
<u>2012*</u>	Brasil	s/total	%	Chile	%s/total	Var.	Rusia	%s/total	%	Otros	%s/total	%	Total
Enero	6.836	14,0		0	0,0		35.535	72,7		6.534	13,4		48.905
Febrero	6.362	18,6	-7	0	0,0		23.214	68,0	-35	4.568	13,4	-30	34.144
Marzo	9.112	13,3	43	0	0,0		54.493	79,4	135	5.056	7,4	11	68.662
Abril	7.436	11,0	-18	0	0,0		53.296	78,7	-2	7.014	10,4	39	67.746
Mayo	7.468	9,6	0	0	0,0		63.150	81,1	18	7.272	9,3	4	77.891
Junio	7.376	10,7	-1	0	0,0		52.201	75,8	-17	9.292	13,5	28	68.869
Julio	73161	8,7	-3	0	0,0		62.961	76,7	21	11.998	14,6	29	82.120
<b>Total</b>	<b>51.753</b>	<b>11,5</b>		<b>0</b>	<b>0,0</b>		<b>344.851</b>	<b>76,9</b>		<b>51.734</b>	<b>11,5</b>		<b>448.338</b>
<u>Año</u>													
<u>2013*</u>													
Enero	7.808	12,8		1.049	1,7		37.277	61,2		14.807	24,3		60.941
Febrero	7.534	11,7	-4	4.133	6,4	294	37.357	58,0	0	15.359	23,9	4	64.382
Marzo	6.420	7,4	-15	3.307	-3,8	-20	55.566	64,4	49	21.016	24,3	37	86.308
Abril	12.194	13,0	90	4.549	4,9	38	59.594	63,7	7	17.217	18,4	-18	93.553
Mayo	11.380	12,8	-7	4.105	4,6	-10	46.120	51,8	-23	27.394	30,8	59	88.999
Junio	7.174	8,5	-37	4.023	4,8	-2	41.680	48,4	-12	32.206	38,3	18	84.084
Julio	10.806	10,6	51	10.542	10,4	162	45.303	44,5	11	35.202	34,6	9	101.852
<b>Total</b>	<b>63.315</b>	<b>10,9</b>		<b>31.707</b>	<b>5,5</b>		<b>321.896</b>	<b>55,5</b>		<b>163.200</b>	<b>28,1</b>		<b>580.119</b>

\*Cifras preliminares suministradas por el Sistema de Ordenamiento Fiscal Impositivo Aduanero (SOFIA) de la D.N.A.

**Fuente:** Departamento de Economía Internacional, Sub Gerencia General de Política Monetaria.

Las exportaciones de maquila de bienes, al mes de julio del 2013 totalizaron USD 87,8 millones, 15,1% superior a los USD 76,3 millones en el mismo periodo del año anterior. Entre los envíos se pueden citar pieles y cueros, calzados y botines, prendas y complementos de vestir, los demás artículos textiles y aparatos de óptica y fotografía, entre otros.

**Tabla Nº 25: Exportaciones de Maquila por Producto**  
En Miles de Dólares.

<b>Producto</b>	<b>Julio 2012*</b>	<b>Julio 2013*</b>	<b>Variación nominal</b>	<b>Variación % interanual</b>
<b>Total</b>	<b>76.277</b>	<b>87.809</b>	<b>11.532</b>	<b>15,1</b>
Pieles y cueros	18.755	23.270	4.515	24,1
Calzados y botines	16.693	20.767	4.074	24,4
Prendas y complementos de vestir	12.968	14.000	1.032	8,0
Los demás artículos textiles, prendería	7.736	8.604	868	11,2
Aparatos de óptica y fotografía	1.262	4.773	3.510	278,1
Materias plásticas y sus manufacturas	2.692	3.064	372	13,8
Tejidos impregnados o revestidos	1.880	2.123	243	12,9
Fibras sintéticas y artificiales	2.301	2.025	-277	-12,0
Residuos de las industrias alimenticias	1.383	1.714	331	24,0
Extractos curtientes, tintóreos	1.223	1.563	340	27,8
Maderas y sus manufacturas	1.653	1.374	-278	-16,9
Preparaciones alimenticias diversas	879	1.370	490	55,8
Guata, fieltro y artículos de cordelería	3.008	647	-2.361	-78,5
Productos farmacéuticos	1.927	512	-1.415	-73,4
Otros	1.916	2.005	88	4,6

\*Cifras preliminares suministradas por el Sistema de Ordenamiento Fiscal Impositivo Aduanero (SOFIA) de la D.N.A.

Fuente: Departamento de Economía Internacional, Sub Gerencia General de Política Monetaria.

Entre los principales mercados de exportación de maquila de bienes se encuentran los países del Mercosur, junto a Tailandia, China, Estados Unidos y Francia, entre otros.

**Tabla Nº 26: Exportaciones de Maquila por Países**  
En Millones de Dólares.

<b>Producto</b>	<b>Julio 2012*</b>	<b>Julio 2013*</b>	<b>Variación nominal</b>	<b>Variación % interanual</b>
<b>Total</b>	<b>76.277</b>	<b>87.809</b>	<b>11.532</b>	<b>15,1</b>
Brasil	41.565	52.560	10.995	26,5
Tailandia	5.970	8.667	2.698	45,2
Argentina	8.870	6.993	-1.877	-21,2
Uruguay	6.450	6.868	418	6,5
China	2.379	3.106	727	30,6
Estados Unidos	3.848	2.739	-1.110	-28,8
Francia	787	1.402	615	78,1
Vietnam	1.637	977	-660	-40,3
Indonesia	152	665	513	336,7
Venezuela	332	484	152	45,9
Bolivia	212	415	203	95,5
Chile	384	357	-27	-7,1
Alemania	276	329	53	19,1
Costa Rica	90	286	196	216,7
México	181	150	-32	-17,4
Ecuador	56	53	-3	-5,7
Perú	81	44	-36	-45,2
Dominica	0	3	3	100,0
Otros	3.005	1.710	-1.295	-43,1

\*Cifras preliminares suministradas por el Sistema de Ordenamiento Fiscal Impositivo Aduanero (SOFIA) de la D.N.A.

Fuente: Departamento de Economía Internacional, Sub Gerencia General de Política Monetaria.

**B.1.2. Importaciones Registradas.**

Al mes de julio del 2013, las importaciones registradas totalizaron USD 6.505,1 millones, lo que significó un aumento del 9,7% respecto al total informado en el mismo periodo del año anterior cuando alcanzara USD 5.931,2 millones.

**Tabla N° 27: Importaciones Acumuladas por Principales Rubros.**  
En Miles de Dólares.

	<b>Julio 2012*</b>	<b>Julio 2013*</b>	<b>Variación Ponderada Absoluta</b>	<b>Variación Acumulada Interanual</b>	<b>Participación en la Var. Acumulada Interanual</b>
<b>Total por Rubros</b>	<b>5.931.236</b>	<b>6.505.137</b>	<b>573.901</b>	<b>9,7</b>	<b>9,7</b>
<b><u>En Alza</u></b>	<b><u>3.029.115</u></b>	<b><u>3.552.1720</u></b>	<b><u>523.057</u></b>	<b><u>17,3</u></b>	<b><u>8,8</u></b>
Máquinas y aparatos eléctricos	906.466	1.055.971	149.505	16,5	2,5
Máquinas y aparatos mecánicos	773.310	945.977	172.667	22,3	2,9
Abonos	219.054	293.820	74.766	34,1	1,3
Plásticos y sus manufacturas	192.194	198.332	6.138	3,2	0,1
Bebidas y tabacos	186.656	188.740	2.084	1,1	0,0
Caucho y sus manufacturas	129.293	137.914	8.621	6,7	0,1
Prod. de industrias químicas	87.051	133.916	46.865	53,8	0,8
Aceites esenciales	110.418	117.729	7.311	6,6	0,1
Productos farmacéuticos	95.589	110.947	15.358	16,1	0,3
Papel, cartón y manufacturas	99.620	103.710	4.090	4,1	0,1
Productos químicos orgánicos	72.776	98.483	25.707	35,3	0,4
Prendas de vestir	71.658	71.717	59	0,1	0,0
Calzados y botines	54.482	59.211	4.729	8,7	0,1
Jabones	30.548	35.705	5.157	16,9	0,1
<b><u>En Baja</u></b>	<b><u>1.905.932</u></b>	<b><u>1.805.793</u></b>	<b><u>-100.139</u></b>	<b><u>-5,3</u></b>	<b><u>-1,7</u></b>
Combustibles y lubricantes	1.011.578	959.592	-51.986	-5,1	-0,9
Vehículos, tractores y sus partes	596.278	589.907	-6.371	-1,1	-0,1
Juguetes	186.817	172.165	-14.652	-7,8	-0,2
Aluminio y sus manufacturas	50.601	35.214	-15.387	-30,4	-0,3
Azúcar y artículos de confitería	15.880	15.342	-538	-3,4	0,0
Leche y productos lácteos	16.744	14.790	-1.954	-11,7	0,0
Prod. editoriales de la prensa	19.866	11.127	-8.739	-44,0	-0,1
Productos de la molinería	8.167	7.656	-511	-6,3	0,0
<b><u>Otros</u></b>	<b><u>996.190</u></b>	<b><u>1.147.172</u></b>	<b><u>150.982</u></b>	<b><u>15,2</u></b>	<b><u>2,5</u></b>

\*Cifras preliminares suministradas por el Sistema de Ordenamiento Fiscal Impositivo Aduanero (SOFIA) de la D.N.A.  
**Fuente:** Departamento de Economía Internacional, Sub Gerencia General de Política Monetaria.

El aumento en las importaciones al mes de julio del 2013 se debió a las mayores compras de máquinas y aparatos eléctricos; rubro que representó 2,5% del incremento de las importaciones, que al mes de julio del 2013 alcanzó 9,7%; máquinas y aparatos mecánicos;

abonos; plásticos y sus manufacturas; bebidas y tabaco; caucho y sus manufacturas; productos de las industrias químicas; aceites esenciales; productos farmacéuticos; papel, cartón y manufacturas; productos químicos orgánicos; prendas de vestir; calzados y botines y jabones, que aumentaron por un valor de USD 523,1 millones. Por otro lado, los rubros que registran baja son combustibles y lubricantes; vehículos, tractores y sus partes; juguetes; aluminio y sus manufacturas; azúcar y artículos de confitería; leche y productos lácteos; productos editoriales de la prensa y productos de la molinería, con una disminución de USD 100,1 millones.

Al mes de julio del 2013, las compras de Bienes de consumo, intermedios y de capital aumentaron en 2,3%, 7,2% y 18,7%, y en toneladas, los Bienes de consumo presentan una disminución de 0,7%, los intermedios y de capital aumentos de 15,3% y 19,3% respectivamente.

## ***B.2. Comercio Exterior Registrado con el MERCOSUR.***

### ***B.2.1. Exportaciones.***

Al mes de julio del 2013, el principal rubro exportado al Mercosur fue la energía eléctrica, que alcanzó un monto de USD 1.287,2 millones, con una leve disminución con respecto al mismo periodo del año anterior cuando alcanzó USD 1.314,3 millones, como se aprecia en el siguiente cuadro.

A la Argentina se exportó energía eléctrica por un valor de USD 254,0 millones, 7,7% inferior a lo exportado al mes de julio del año anterior y que alcanzara USD 275,1 millones, muebles y sus partes por valor de USD 4,0 millones, superior en 2,6% a los USD 3,9 millones, en tanto que las materias plásticas y sus manufacturas totalizaron USD 7,0 millones, levemente inferior a los USD 6,9 millones.

En tanto que al Brasil se exportó energía eléctrica por USD 1.033,2 millones, levemente inferior a los USD 1.039,2 millones al mes de julio del 2012, carnes por valor de USD 63,3 millones, 22,3% superior a los USD 51,8 millones, prendas de vestir por USD 14,1 millones, superior en 46,2% a los USD 9,6 millones, en tanto que las materias plásticas y sus manufacturas totalizaron USD 33,7 millones, con un incremento del 22,3% frente a los USD 27,6 millones.

Al mes de julio de 2013, se remesaron al Uruguay productos farmacéuticos por USD 5,3 millones, 8,4% superior a los USD 4,9 millones en el mismo periodo del año anterior, en tanto que las prendas de vestir alcanzaron USD 3,6 millones, superior en 21,5% frente a los USD 3,0 millones.



**Tabla Nº 28:** Exportaciones Registradas Acumulada.  
Julio 2012\*/Julio 2013\*.  
En Miles de Dólares.

Rubros	Argentina			Brasil			Uruguay		
	2012*	2013*	Var. %	2012*	2013*	Var. %	2012*	2013*	Var. %
Energía eléctrica	275.114	254.006	-7,7	1.039.158	1.033.209	-0,6	0	0	0,0
Carne	0	0	0,0	51.753	63.315	22,3	0	0	0,0
Prendas de vestir	8.507	4.441	-47,8	9.651	14.113	46,2	2.984	3.627	21,5
Productos farmacéuticos	1.076	413	-61,6	1.901	2.561	34,7	4.913	5.325	8,4
Productos de la molinería	543	1.271	134,2	10.073	25.572	153,9	587	611	4,0
Materias plásticas	6.980	7.038	0,8	27.567	33.717	22,3	2.405	797	-66,9
Caucho y su manufactura	175	182	4,3	7.531	2.508	-66,7	31	33	7,5
Muebles y sus partes	3.935	4.035	2,6	2.256	1.629	-27,8	1.166	1.125	-3,5
Aceites esenciales	418	506	20,9	5.547	5.050	-9,0	347	197	-43,3
Pieles y cueros	3.692	3.884	5,2	952	885	-7,0	1.911	3.392	77,5
Maderas	4.697	3.610	-23,1	7.904	4.133	-47,7	3.619	3.832	5,9
Calzados	234	0	-100,0	16.058	19.573	21,9	244	806	229,9
Otros	31.835	349.964	999,3	416.305	459.724	10,4	31.876	286.668	799,3
<b>Total</b>	<b>337.203</b>	<b>629.350</b>	<b>86,6</b>	<b>1.596.656</b>	<b>1.665.989</b>	<b>4,3</b>	<b>50.084</b>	<b>306.413</b>	<b>511,8</b>

Rubros	Total MERCOSUR			Resto del Mundo			Total		
	2012*	2013*	Var. %	2012*	2013*	Var. %	2012*	2013*	Var. %
Energía eléctrica	1.314.272	1.287.215	-2,1	0	0	-91,1	1.314.272	1.287.215	-2,1
Carne	51.753	63.315	22,3	396.585	516.741	30,3	448.338	580.056	29,4
Prendas de vestir	21.142	22.181	4,9	1.013	386	-61,9	22.154	22.567	1,9
Productos farmacéuticos	7.889	8.299	5,2	17.344	19.964	15,1	25.233	28.263	12,0
Productos de la molinería	11.203	27.454	145,1	3.842	3.995	4,0	15.045	31.449	109,0
Materias plásticas	36.951	41.552	12,5	7.121	3.637	-48,9	44.072	45.189	2,5
Caucho y su manufactura	7.736	2.723	-64,8	507	166	-67,3	8.243	2.889	-65,0
Muebles y sus partes	7.357	6.789	-7,7	956	547	-42,8	8.313	7.336	-11,8
Aceites esenciales	6.313	5.753	-8,9	5.832	5.857	0,4	12.144	11.610	-4,4
Pieles y cueros	6.555	8.161	24,5	49.480	74.129	49,8	56.035	82.290	46,9
Maderas	16.221	11.575	-28,6	39.200	36.891	-5,9	55.421	48.466	-12,5
Calzados	16.536	20.379	23,2	270	578	113,9	16.807	20.957	24,7
Otros	480.016	1.096.356	128,4	1.784.212	2.689.509	50,7	2.264.228	3.785.865	67,2
<b>Total</b>	<b>1.983.943</b>	<b>2.601.752</b>	<b>31,1</b>	<b>2.306.362</b>	<b>3.352.400</b>	<b>45,4</b>	<b>4.290.305</b>	<b>5.954.152</b>	<b>38,8</b>

Cifras preliminares suministradas por el Sistema de Ordenamiento Fiscal Impositivo Aduanero (SOFIA) de la D.N.A.

**Fuente:** Departamento de Economía Internacional, Subgerencia General de Política Monetaria.

## B.2.2. Importaciones.

El total importado desde el Mercosur fue de USD 2.833,0 millones, superior en 12,6% a lo registrado al mes de julio del año anterior en que se había importado bienes por valor de

USD 2.515,0 millones. La participación de este bloque en el total de nuestras importaciones fue del 43,5% con relación al 42,4% que representaba al mes de julio del 2012, constituyéndose a nivel de bloque el primero en importancia.

**Tabla Nº 29: Importaciones Registradas Acumuladas**  
Julio 2012\*/Julio 2013\*  
En Miles de Dólares.

Rubros	Argentina			Brasil			Uruguay		
	2012*	2013*	Var. %	2012*	2013*	Var. %	2012*	2013*	Var. %
Combust. y lub.	530.922	363.714	-31,5	108.945	264.754	143,0	22.672	11.549	-49,1
M y Ap. Mec.	45.171	34.462	-23,7	183.045	276.032	50,8	720	280	-61,1
M y Ap. Eléct.	12.410	9.876	-20,4	70.775	98.125	38,6	3.436	4.370	27,2
Vehículos	43.546	32.856	-24,5	95.299	133.399	40,0	123	152	23,7
Abonos	4.096	4.000	-2,4	135.403	209.386	54,6	13.618	17.554	28,9
Papel	16.065	11.197	-30,3	47.263	54.022	14,3	5.092	6.658	30,7
Caucho	6.775	6.799	0,4	44.843	50.832	13,4	296	174	-41,2
Otros	432.859	461.406	6,6	647.738	743.040	14,7	43.852	38.314	-12,6
<b>Total</b>	<b>1.091.846</b>	<b>924.310</b>	<b>-15,3</b>	<b>1.333.311</b>	<b>1.829.590</b>	<b>37,2</b>	<b>89.809</b>	<b>79.051</b>	<b>-12,0</b>
Rubros	Total MERCOSUR			Resto del Mundo			Total		
	2012*	2013*	Var. %	2012*	2013*	Var. %	2012*	2013*	Var. %
Combust. y lub.	662.539	640.017	-3,4	349.039	319.525	-8,5	1.011.578	959.542	-5,1
M y Ap. Mec.	228.937	310.774	35,7	544.373	635.203	16,7	773.310	945.977	22,3
M y Ap. Eléct.	86.622	112.371	29,7	819.844	943.600	15,1	906.466	1.055.971	16,5
Vehículos	138.968	166.407	19,7	457.310	423.500	-7,4	596.278	589.907	-1,1
Abonos	153.117	230.940	50,8	65.937	62.880	-4,6	219.054	293.820	34,1
Papel	68.421	71.877	5,1	31.199	31.833	2,0	99.620	103.710	4,1
Caucho	51.914	57.805	11,3	77.379	80.109	3,5	129.293	137.914	6,7
Otros	1.124.449	1.242.760	10,5	1.071.188	1.175.536	9,7	2.195.637	2.418.296	10,1
<b>Total</b>	<b>2.514.967</b>	<b>2.832.951</b>	<b>12,6</b>	<b>3.416.269</b>	<b>3.672.186</b>	<b>7,5</b>	<b>5.931.236</b>	<b>6.505.137</b>	<b>9,7</b>

\*Cifras preliminares suministradas por el Sistema de Ordenamiento Fiscal Impositivo Aduanero (SOFIA) de la D.N.A.

Fuente: Departamento de Economía Internacional, Subgerencia General de Política Monetaria.

Se ha importado del Mercosur combustibles y lubricantes por un valor de USD 640,0 millones, significando una disminución del 3,4% con relación a los USD 662,5 millones al mes de julio del año pasado; maquinarias y aparatos mecánicos totalizó USD 310,8 millones, con un incremento del 35,7% frente a los USD 228,9 millones; maquinarias y aparatos eléctricos por USD 112,4 millones, superior en 29,7% a los USD 86,6 millones; vehículos y sus partes por valor de USD 166,4 millones, 19,7% superior a los USD 139,0 millones.

Las importaciones desde la Argentina al mes de julio del 2013 fueron por USD 924,3 millones, con una disminución del 15,3% con relación a los USD 1.091,8 millones registradas al mes de julio del año anterior.

En tanto, desde el Brasil se importaron por valor de USD 1.829,6 millones, con un aumento del 37,2% con relación a los USD 1.333,3 millones registradas al mes de julio del 2012. Por otro lado, desde el Uruguay hubo compras por valor de USD 79,1 millones, cifra inferior en 12% a la registrada en el mismo periodo del año 2012 y que alcanzara USD 89,8 millones.

### ***B.3. Comercio Exterior Registrado con China Continental.***

La relación de comercio con China Continental al mes de julio del 2013 resultó deficitaria en USD 1.787,9 millones, superior en 14,5% al déficit registrado en el mismo periodo del 2012, que fue de USD 1.561,0 millones.

Si consideramos las importaciones por países, China Continental es el principal proveedor de nuestras compras externas alcanzando USD 1.821,9 millones, 15,2% superior a los USD 1.582,2 millones; en tanto que nuestras exportaciones totalizaron USD 34,0 millones, 61% superior a la registrada al mes de julio del 2012 y que totalizara USD 21,1 millones.

Cabe señalar que la participación de China Continental en el total de nuestras importaciones fue del 28,3% con relación al 26,7% que representaba en el mismo periodo del año 2012.

**Tabla Nº 30: Importaciones desde China Continental – Acumuladas.**  
En Miles de Dólares.

	Julio - 2012*	Julio- 2013*	Variación Ponderada Absoluta	Variación Acumulada Interanual	Participación en la Var. Acumulada Interanual
<b>Total por Rubros</b>	<b>1.582.153</b>	<b>1.821.889</b>	<b>239.736</b>	<b>15,2</b>	<b>15,2</b>
<b><u>En Alza</u></b>	<b><u>1.109.933</u></b>	<b><u>1.385.605</u></b>	<b><u>275.672</u></b>	<b><u>24,8</u></b>	<b><u>17,4</u></b>
Máquinas y aparatos eléctricos	631.918	782.346	150.428	23,8	9,5
Máquinas y aparatos mecánicos	328.104	390.232	62.128	18,9	3,9
Productos químicos orgánicos	42.466	61.349	18.883	44,5	1,2
Caucho y sus manufacturas	41.876	48.786	6.910	16,5	0,4
Productos de las industrias químicas	22.017	29.240	7.223	32,8	0,5
Plásticos y sus manufacturas	18.235	27.616	9.381	51,4	0,6
Inst. de óptica, fotografía, cinematog.	11.032	23.017	11.985	108,6	0,8
Manufacturas de hierro	9.296	12.927	3.631	39,1	0,2
Aparatos de relojería	4.988	10.092	5.104	102,3	0,3
<b><u>En Baja</u></b>	<b><u>371.233</u></b>	<b><u>284.779</u></b>	<b><u>-86.454</u></b>	<b><u>-23,3</u></b>	<b><u>-5,5</u></b>
Juguetes	173.059	154.982	-18.077	-10,4	-1,1
Vehículos, tractores y sus partes	99.512	66.629	-32.883	-33,0	-2,1
Prendas de vestir	48.176	23.592	-24.584	-51,0	-1,6
Calzados y botines	21.818	19.911	-1.907	-8,7	-0,1
Tejidos de punto	24.566	15.731	-8.835	-36,0	-0,6
Papel, cartón y sus manufacturas	4.101	3.934	-167	-4,1	0,0
<b><u>Otros</u></b>	<b><u>100.987</u></b>	<b><u>151.505</u></b>	<b><u>50.518</u></b>	<b><u>50,0</u></b>	<b><u>3,2</u></b>

\*Cifras preliminares suministradas por el Sistema de Ordenamiento Fiscal Impositivo Aduanero (SOFIA) de la D.N.A.  
**Fuente:** Departamento de Economía Internacional, Sub Gerencia General de Política Monetaria.

El aumento de las importaciones provenientes de China Continental se debió a las mayores compras de máquinas y aparatos eléctricos, rubro que representó 9,5% del aumento de las importaciones totales desde ese país, que al mes de julio del 2013 alcanzó 15,2%; máquinas y aparatos mecánicos, productos químicos orgánicos, caucho y sus manufacturas, productos de las industrias químicas, plásticos y sus manufacturas, instrumentos de óptica, manufacturas de hierros y aparatos de relojería, que se incrementaron por valor de USD 275,7 millones.

Los rubros que registran baja son juguetes, vehículos, tractores y sus partes, prendas de vestir, calzados y botines, tejidos de punto y papel, cartón y sus manufacturas, que disminuyeron por valor de USD 86,5 millones.

## C. Producción y Precios Internacionales.

### C.1. Soja.

El Departamento de Agricultura de Estados Unidos (USDA) elaboró su informe sobre la cosecha mundial de soja en la campaña 2012/13, situándolas en 267,7 millones de toneladas, superior en 31,3 millones de toneladas a la registrada en la temporada anterior cuando alcanzara 239,6 millones de toneladas, con existencias finales de 59,9 millones de toneladas contra los 56,0 millones de toneladas del ciclo 2011/12.

Para los Estados Unidos se prevé una cosecha de 80,7 millones de toneladas, superior en 4,8% a los 83,2 millones de toneladas en 2011/12 y las exportaciones en 36,6 millones de toneladas.

En el caso de la Argentina, la cosecha de soja 2012/13 fue estimada en 55,0 millones de toneladas, superior en 32,5% a los 41,5 millones de toneladas de la campaña anterior, mientras que sus exportaciones en 12 millones de toneladas; en tanto, para Brasil la previsión 2012/13 es de 81 millones de toneladas superior en 19,1% con relación a los 65,5 millones de toneladas de la campaña 2011/2012. Sus exportaciones se estiman alcance 37,4 millones de toneladas lo que posicionaría a este país como el principal exportador mundial de soja.

La producción de soja en China descendió en esta campaña 2012/2013 a 12,6 millones de toneladas, en relación con las 13,5 millones de toneladas de la anterior campaña y de 15,1 millones de toneladas de 2010/2011. La producción India estaría en los mismos volúmenes que las dos campañas anteriores en torno a 12,5 millones de toneladas

**Gráfico N° 32:** Evolución de la Producción, el Consumo y el Precio

Mundial de la Soja. En Millones de Toneladas.

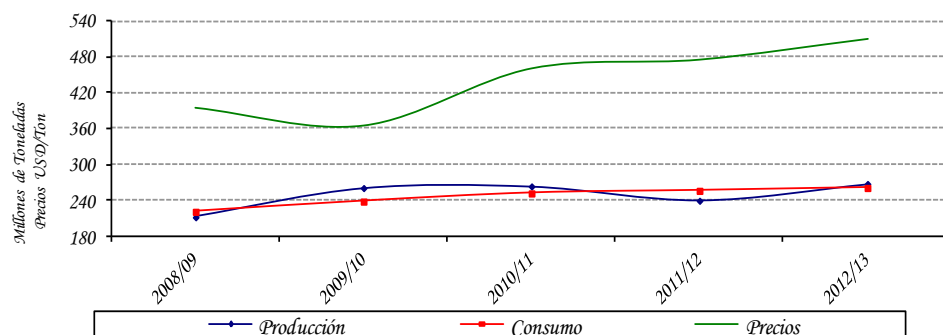

Obs.: La producción y el consumo están expresados en toneladas. Los precios en USD/Ton.

Fuente: Departamento de Agricultura de los EE. UU. (USDA).

**Tabla N° 31:** Producción y Procesamiento Mundial de Semilla de Soja.  
En Millones de Toneladas.

Concepto/Período	2008/09	2009/10	2010/11	2011/12	2012/13
Producción	212,0	260,8	263,6	239,6	267,7
Consumo	221,1	238,8	251,9	256,2	261,0
Stock Final	44,0	59,5	69,9	56,0	59,9

**Fuente:** Departamento de Agricultura de los EE.UU. (USDA).

## C.2. Carne.

El Servicio Exterior Agrícola (FAS) del Departamento de Agricultura de Estados Unidos (USDA), dio a conocer un reporte en cuanto a producción, consumo y comercio de carne bovina, porcina y aviar, y ofrece una estimación para el año 2013.

La producción mundial de carne de vacuno aumentará en 0,6% en 2013 a 57,5 millones de toneladas. Este es el segundo año consecutivo con un leve incremento en la producción y ésta situación se debe al significativo crecimiento de la producción de carne en India.

Se estima que India tendrá cerca de 327,3 millones de bovinos debido principalmente a la fuerte demanda por productos lácteos. Lo seguirá Brasil con 203,7 millones, China con 104,1 millones y Estados Unidos con 89,7 millones.

Estados Unidos permanecerá como el país productor más grande del mundo en carne de vacuno, a pesar de un descenso estimado en 3,3% en su producción. FAS predice que la producción de carne en Estados Unidos en 2013 será de 11,3 millones de toneladas; y se estima que las exportaciones de carne de vacuno disminuirá 1,1 millones de toneladas, un 1% menos que en 2012; en tanto que las importaciones de carne de vacuno aumentarán en más de un 11% llegando a 1.2 millones de toneladas.

Brasil permanecerá en la segunda posición con su producción, aumentándose en un 1,8% a un nuevo record de 9,4 millones de toneladas en 2013, respondiendo a la fuerte demanda interna y externa.

India es el principal exportador de carne a nivel mundial, su producción en 2013 está estimada en 4,2 millones de toneladas, 14% más que en 2012 y hasta un asombroso 63% más que en 2008. El país exportará más de la mitad de ese total (2,16 millones de toneladas) en 2013, un cálculo que representa aproximadamente un 25% del comercio mundial de carne.

En el 2013 la producción global de la carne de cerdo está pronosticada que aumente en un modesto 0,3% para alcanzar 104,7 millones de toneladas en 2013. Este valor es un 7% más alto que en 2008, a pesar de los costos de alimentación significativamente más altos.

China, con cerca de la mitad de la producción mundial de carne de cerdo, es el principal conductor del aumento global. Su producción está estimada en aumentar en un 1%, a 52 millones de toneladas en 2013. FAS señala el relativo lento crecimiento económico, los altos costos y estrechos márgenes de producción como las razones del “crecimiento anémico”.

La producción de carne de cerdo de Estados Unidos está estimada en disminuir en 1,3% en 2013 a 10,4 millones de toneladas y permanecerá como el segundo país más grande en la producción de carne de cerdo. Cabe señalar que los 27 países de la Unión Europea, en tanto, producen más carne de cerdo como bloque que Estados Unidos.

La producción de la Unión Europea está proyectada en caer levemente (0,5%) el próximo año. FAS señala que los mayores costos de alimentación, junto con las regulaciones más estrictas de la Unión Europea en la cría de animales están resultando en una reestructuración de la industria con la salida de las granjas productivas menos eficientes.

El Departamento de Agricultura de los Estados Unidos (USDA) estima que, a nivel mundial, la producción de carne de ave en 2013 crecerá en alrededor de 1,1 por ciento. Con esto se llegará a un total de 84,6 millones de toneladas, récord histórico en la producción de este tipo de carnes.

Independientemente de las fluctuaciones en la rapidez del proceso, la tendencia de alza se ha dado en forma continua, como respuesta a una creciente demanda de proteína animal en países como China, Brasil e India, que son las grandes potencias que estimulan la producción avícola.

**Tabla Nº 32:** Oferta y Demanda Mundial de Carnes

*Bovina, Porcina y Aviar.  
En Millones de Toneladas.*

Concepto/Período	2009	2010	2011	2012	2013
Producción	232,4	242,5	244,2	248,6	256,4
Consumo	227,8	237,3	241,1	243,4	251,7

**Fuente:** Fuente: Departamento de Agricultura de los EE.UU. (USDA).

En julio del 2013, la cotización promedio de la soja en el mercado de Chicago se ubicó en USD 559,4 por tonelada. Este precio significó una disminución del 7,5% con relación al mismo mes del año 2012, en el cual la cotización de la oleaginosa se situaba en USD 604,6 por tonelada.

**Gráfico N° 33:** Evolución del Precio de la Soja  
En USD/Ton.

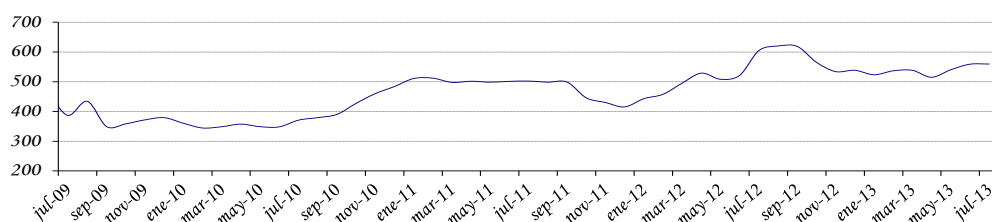

**Fuente:** Departamento de Economía Internacional, Sub Gerencia General de Política Monetaria (en base a cifras de Reuters).

En el mes de julio del 2013, el precio promedio de la carne en el mercado de Australia fue de USD 3.542,7 la tonelada disminuyendo la cotización en 7,5% con respecto al precio promedio del mes de julio del año 2012, cuando fuera de USD 3.831, por tonelada.

**Gráfico N° 34:** Evolución del Precio de la Carne  
En USD/Ton.

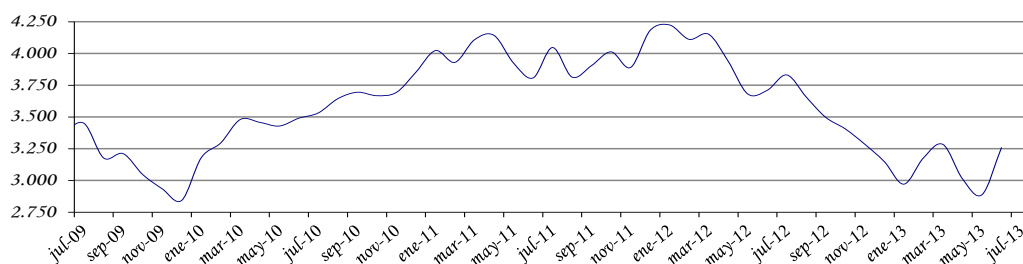

**Fuente:** Departamento de Economía Internacional, Sub Gerencia General de Política Monetaria (en base a cifras de Reuters).

En julio del 2013, el precio promedio del grano de maíz en el mercado de Chicago fue de USD 240,6 la tonelada, disminuyendo la cotización de este producto en 20,8% con respecto al precio promedio de julio del año 2012, cuando fuera de USD 303,8 por tonelada.



**Gráfico N° 35:** Evolución del Precio del Maíz.  
En USD/Ton.

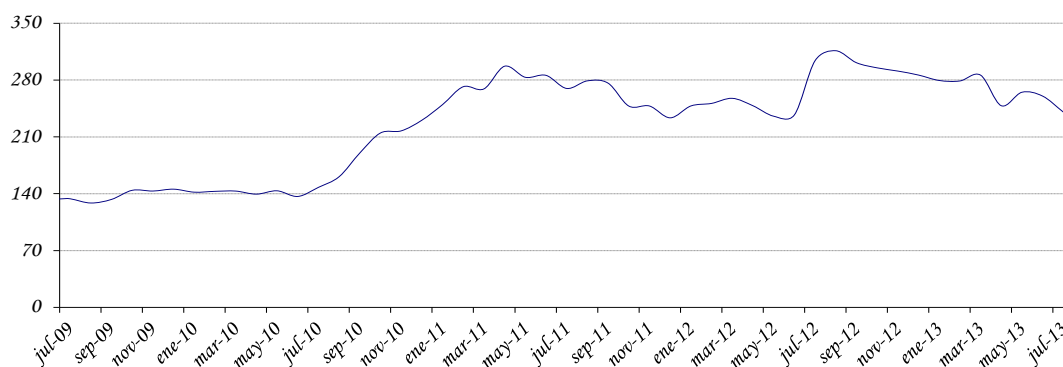

**Fuente:** Departamento de Economía Internacional, Sub Gerencia General de Política Monetaria (en base a cifras de Reuters).

En el mes de julio del 2013, la cotización promedio del trigo en el mercado de Chicago se ubicó en USD 243,4 por tonelada, significando una disminución del 22,4% con relación al mismo mes del año 2012, en el cual la cotización se situaba en USD 313,6 por tonelada.

**Gráfico N° 36:** Evolución del Precio del Trigo.  
En USD/Ton.

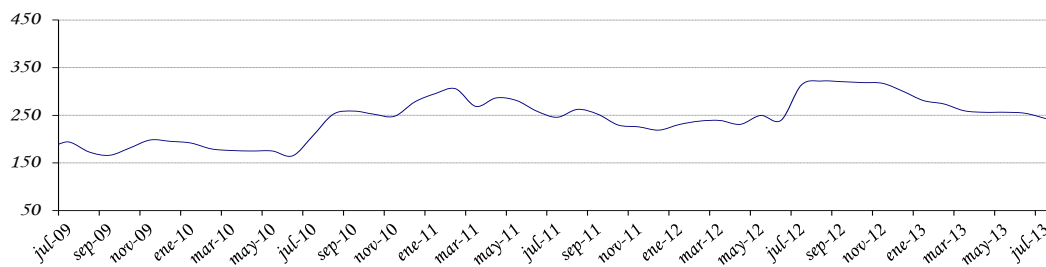

**Fuente:** Departamento de Economía Internacional, Sub Gerencia General de Política Monetaria (en base a cifras de Reuters).

En tanto que el sésamo, en el mes de julio de este año, registró un precio promedio en el mercado de la India de USD 1.756,0 la tonelada, significando un incremento del 26,1% con relación al mismo mes del año 2012, cuando fuera de USD 1.392,1 por tonelada.

**Gráfico N° 37:** Evolución del Precio del Sésamo.  
En USD/Ton.

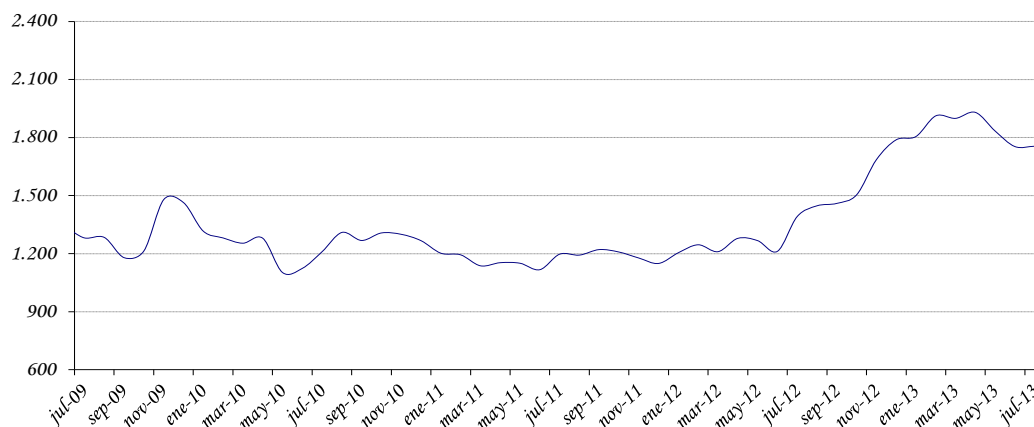

**Fuente:** Departamento de Economía Internacional, Sub Gerencia General de Política Monetaria (en base a cifras de Reuters).

En el mes de julio del 2013, el precio promedio de la fibra de algodón en el mercado de Nueva York fue de USD 1.875,7 la tonelada, con un aumento del 20% con respecto al precio promedio de julio del 2012, cuando fuera de USD 1.562,9 por tonelada.

**Gráfico N° 38:** Evolución del Precio del Algodón  
USD/Ton.

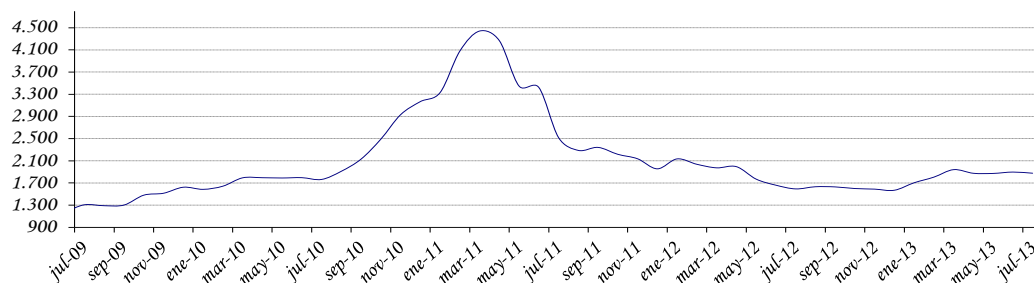

**Fuente:** Departamento de Economía Internacional, Sub Gerencia General de Política Monetaria (en base a cifras de Reuters).

En julio del 2013, el precio promedio del girasol en el mercado de Sudáfrica fue de USD 527,8 la tonelada, disminuyendo la cotización en 14,6% con respecto al precio promedio de julio del año 2012, cuando fuera de USD 617,7 por tonelada.

**Gráfico N° 39:** Evolución del Precio del Girasol  
En USD/Ton.

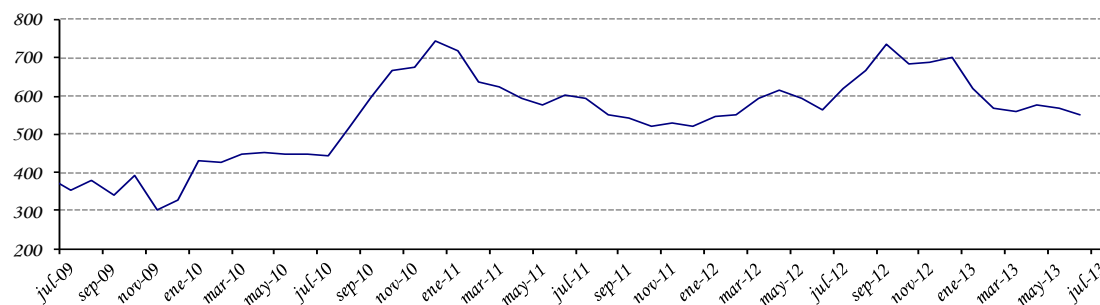

**Fuente:** Departamento de Economía Internacional, Subgerencia General de Política Monetaria (en base a cifras de Reuters).

Así mismo, en el mes de julio del 2013, la cotización promedio del arroz en el mercado de Tailandia se ubicó en USD 467,5 por tonelada, significando una disminución 18,9% con relación al mismo mes del año 2012, en el cual la cotización se situaba en USD 576,7 por tonelada.

**Gráfico N° 40:** Evolución del Precio del Arroz  
En USD/Ton.

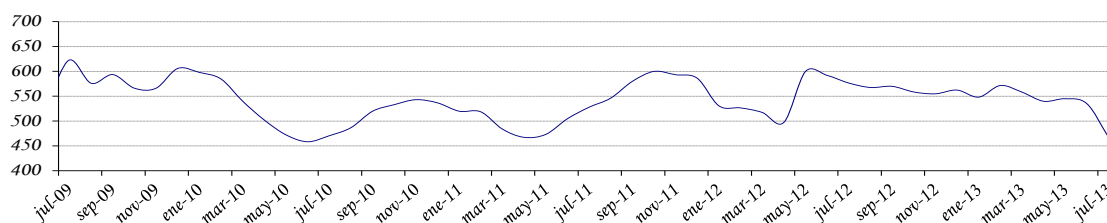

**Fuente:** Departamento de Economía Internacional, Subgerencia General de Política Monetaria (en base a cifras de Reuters).

En el mes de julio del 2013, la cotización promedio del azúcar en el mercado de Nueva York se ubicó en USD 359,8 por tonelada, significando una disminución del 27,9% con

relación al mismo mes del año 2012, en el cual la cotización se situaba en USD 499,1 por tonelada.

**Gráfico N° 41:** Evolución del Precio del Azúcar  
En USD/Ton.

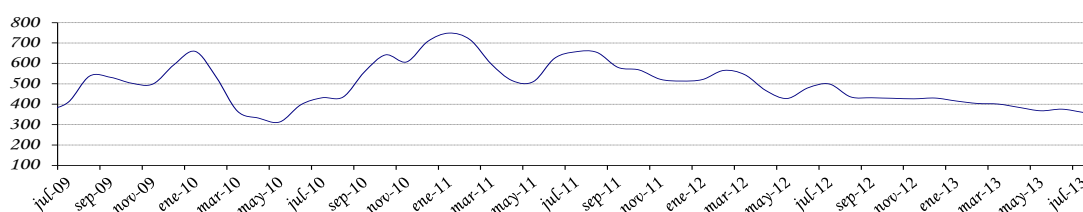

**Fuente:** Departamento de Economía Internacional, Subgerencia General de Política Monetaria (en base a cifras de Reuters).

### C.3. Precio del Petróleo.

En el mes de julio del 2013, la cotización promedio del precio internacional del petróleo tipo Brent se ubicó en USD 107,4 por barril, lo que implica un aumento del 4,9% en el precio con relación a la cotización del mes pasado y que fuera de USD 103,4 por barril.

Los precios del petróleo han marcado máximos de más de 3 meses debido a las incertidumbres sobre Egipto y a los temores sobre los suministros en general. Cualquier conflicto en Oriente Medio aumenta las preocupaciones sobre interrupciones en grandes áreas productoras de petróleo o en las exportaciones de crudo.

**Gráfico N° 42:** Evolución del Precio Internacional del  
Petróleo Brent. USD/Barril.

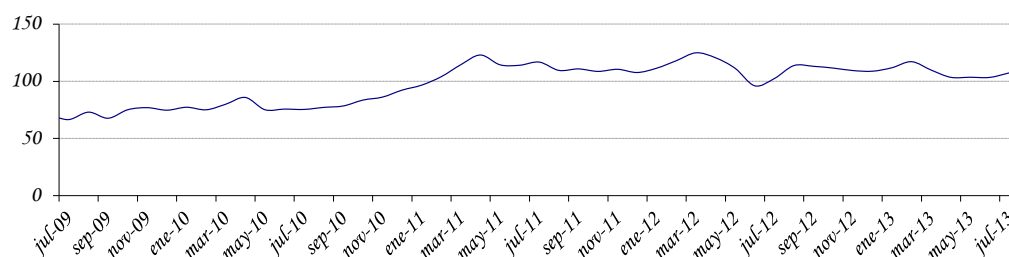

**Fuente:** Departamento de Economía Internacional, Sub Gerencia General de Política Monetaria (en base a cifras de Reuters).

#### C.4. Términos de intercambio.

Los términos de intercambio (TDI)<sup>14</sup> están definidos como la relación entre los precios de los productos de exportación y los precios de los productos de importación. La importancia de este índice para el Paraguay, por ser una economía pequeña y abierta, surge de la dependencia del país a las fluctuaciones de precios mundiales.

El gráfico que se presenta a continuación señala la evolución del índice para los últimos 10 años. Un incremento del TDI reflejaría un mejoramiento en las cuentas externas del país y una disminución lo contrario. Este índice presentó un incremento en julio del 2013 de 0,6% y en términos acumulados e interanuales un aumento del 16,2% y 15%, respectivamente.

**Gráfico N° 43:** Evolución mensual del Término de Intercambio.  
Índices 1994 = 100.

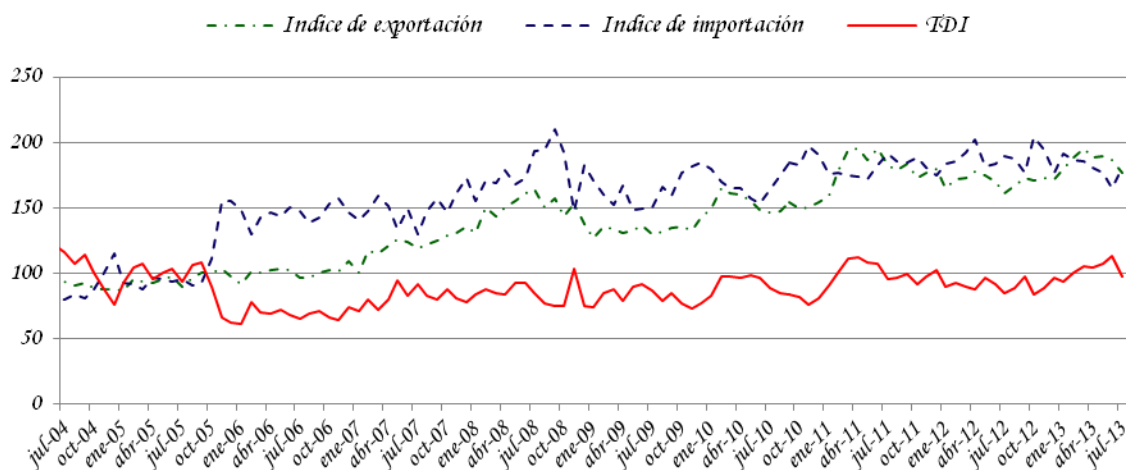

**Fuente:** Departamento de Economía Internacional, Sub Gerencia General de Política Monetaria (en base a cifras del SOFIA)

<sup>14</sup> TDI es el precio relativo del bien exportado, es decir la cantidad de unidades de un bien que se intercambia en el mercado internacional por unidad del otro bien. En la práctica, cada país importa y exporta muchos bienes, no solo uno, razón por la cual el precio de las exportaciones se calcula como un número índice de los precios de las exportaciones. De igual manera el precio de las importaciones se calcula como un número índice de los precios de las importaciones.

***D. Deuda Pública Financiera Externa registrada en SIGADE (Sistema de Gestión y Análisis de deuda externa)***

El saldo de la deuda pública externa del Paraguay al 31 de julio de 2013, medido en dólares norteamericanos, asciende a USD 2.612,2 millones. Se observa una disminución de 0,4% con respecto al saldo de junio de 2013 y un aumento de 19,7% con respecto al mismo mes del año anterior.

Durante el mes de julio se registró una transferencia neta negativa de USD 17 millones, los desembolsos fueron USD 7,9 millones y los servicios totales USD 24,9 millones. Con estos resultados, los desembolsos y pagos acumulados al mes de julio de 2013 suman USD 542 millones y USD 151,7 millones respectivamente, con lo que durante el período se verificaron desembolsos netos positivos de USD 390,3 millones.

## ***E. ANEXOS***

ESTIMADOR CIFRAS DE NEGOCIOS (ECN) |  
DE PARAGUAY

JUNIO 2013



## ESTIMADOR CIFRAS DE NEGOCIOS (ECN) DE PARAGUAY

*La actual dinámica económica exige contar con índices sintéticos que permitan analizar la coyuntura económica. Esta necesidad de contar con un indicador de la evolución de la producción de corto plazo del sector real de la economía, llevó a explorar nuevas fuentes de información, lo que permitió desarrollar el Estimador Cifras de Negocios (ECN).*

*El ECN pretende entregar señales en el corto plazo sobre la evolución de las ventas de algunas Ramas de Actividad Económica en términos agregados, como la Industria Manufacturera, el Comercio y demás Servicios, compilando información sobre el comportamiento de las ventas de las empresas de mayor envergadura en cada sector económico incluido en el Indicador. El ECN se entrega a nivel global permitiendo que obren las compensaciones de los sesgos inevitables que existen en las series de corto plazo. Este indicador no pretende constituirse, ni sustituir al cálculo del PIB, el cual es el agregado macroeconómico de mayor importancia para interpretar el comportamiento de la economía.*

### I. ESTIMADOR CIFRAS DE NEGOCIOS (ECN).

#### I.1. Comportamiento del ECN<sup>1</sup>.

##### I.1.1. Nivel general.

#### Comportamiento al mes de junio del año 2013.

El Estimador Cifras de Negocios (ECN) registró en el mes de junio de 2013 una variación interanual de 4,2%, que se ubicó por encima de la tasa de -2,8% observada en el mismo mes del año 2012<sup>2</sup>. En este sentido, el ECN presentó un desarrollo favorable en su comportamiento interanual y con este resultado el ECN acumula en lo que va del presente año una tasa de crecimiento de 7,4%<sup>3</sup>. (Ver TABLA I.1.).

Por otra parte, y respecto a la evolución promedio de los últimos doce meses, el ECN presentó un crecimiento interanual de 5,4% en el mes de junio de 2013<sup>4</sup>. Este crecimiento se ubicó por encima del 3,2% registrado en el mes de junio de 2012, y también por arriba del 4,8% observado en el mes de mayo del 2013.

<sup>1</sup> En base a cifras preliminares, sujetas a revisión.

<sup>2</sup> Compara las ventas del mes, con respecto a las ventas del mismo mes del año anterior.

<sup>3</sup> Compara las ventas acumuladas al mes de referencia, con respecto a las ventas acumuladas al mes de referencia del año anterior.

<sup>4</sup> Esta tasa se calcula a partir del promedio móvil de 12 meses del índice del ECN.

El comportamiento interanual del ECN en el mes de junio de 2013 estuvo influenciado por el buen desenvolvimiento exhibido por las ventas de la rama de los Servicios, acompañado del moderado desarrollo favorable de las ventas de la rama Comercial, y atenuado por la retracción observada en las ventas de la rama Industrial Manufacturera.

En tal sentido, y en términos globales, la rama Comercial experimentó desarrollos interanuales moderadamente favorables en sus ventas en el referido período. No obstante, al interior de la misma se registraron comportamientos opuestos. Así, las sub-ramas comerciales dedicadas a la venta de alimentos, bebidas y tabaco, de vehículos automotores, y de equipamiento para el hogar, observaron moderadas expansiones. Por otro lado, el expendio de combustibles, de gas, de químicos farmacéuticos, y de prendas de vestir exhibieron desarrollos desfavorables.

Por otra parte, se puede señalar que la venta de materiales de construcción exhibió desenvolvimientos favorables, motivada en parte por la mayor venta de productos de olerías y la mayor producción y venta de cemento, conforme se desprende de las cifras registradas por las mismas durante el periodo. (Ver TABLA I.3.).

Por su parte, la rama Industrial Manufacturera, exhibió en términos generales, desenvolvimientos desfavorables en su comportamiento interanual. Si bien las ventas de algunas sub-ramas manufactureras registraron comportamientos favorables, como las ventas de textiles, prendas de vestir, cueros y calzados, y la de productos minerales no metálicos, se observó no obstante, en la generalidad de los casos, desarrollos desfavorables en las ventas de las otras sub-ramas manufactureras, como la venta de químicos, jabones y detergentes, plásticos, la

TABLA I.1.: Estimador Cifras de Negocios (ECN).

Indice general				
Periodo	Indice Serie original	Variación porcentual		
		Mensual	Interanual	Acumulado
<b>2012<sup>1/</sup></b>				
ene-12	155,5	-15,6	7,0	7,0
feb-12	142,5	-8,4	4,0	5,5
mar-12	147,7	3,6	-3,0	2,5
abr-12	127,3	-13,8	-5,2	0,7
may-12	172,3	35,4	0,0	0,5
jun-12	151,7	-11,9	-2,8	0,0
jul-12	152,5	0,5	4,4	0,6
ago-12	170,2	11,6	3,7	1,0
sep-12	163,1	-4,2	0,2	0,9
oct-12	176,5	8,2	11,4	2,0
nov-12	173,1	-1,9	2,7	2,1
dic-12	183,8	6,2	-0,3	1,8
<b>2013<sup>1/</sup></b>				
ene-13	169,9	-7,6	9,3	9,3
feb-13	156,8	-7,7	10,0	9,6
mar-13	147,4	-6,0	-0,1	6,4
abr-13	149,9	1,7	17,8	8,9
may-13	181,6	21,1	5,4	8,1
jun-13	158,1	-13,0	4,2	7,4

<sup>1/</sup> Sujeto a revisión, en base a cifras preliminares.

Fuente: Dpto. Cuentas Nacionales y Mercado Interno.

GRAFICO I.1.: Estimador Cifras de Negocios (ECN).

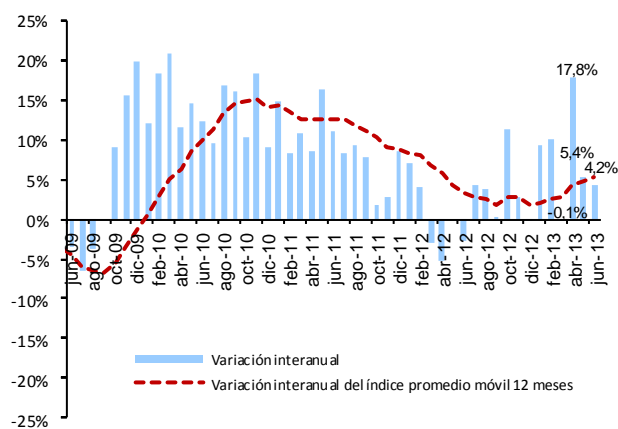

Fuente: Dpto. Cuentas Nacionales y Mercado Interno.

TABLA I.2.: Estimador Cifras de Negocios (ECN).

Indice general			
Periodo	Indice Promedio móvil <sup>2/</sup>	Variación porcentual	
		Mensual	Interanual
<b>2012<sup>1/</sup></b>			
ene-12	157,6	0,5	8,3
feb-12	158,1	0,3	8,0
mar-12	157,7	-0,2	6,8
abr-12	157,1	-0,4	5,8
may-12	157,1	0,0	4,4
jun-12	156,8	-0,2	3,2
jul-12	157,3	0,3	2,9
ago-12	157,8	0,3	2,5
sep-12	157,8	0,0	1,9
oct-12	159,4	1,0	2,7
nov-12	159,7	0,2	2,7
dic-12	159,7	0,0	1,8
<b>2013<sup>1/</sup></b>			
ene-13	160,9	0,8	2,1
feb-13	162,1	0,7	2,5
mar-13	162,1	0,0	2,8
abr-13	163,9	1,2	4,3
may-13	164,7	0,5	4,8
jun-13	165,2	0,3	5,4

<sup>1/</sup> Sujeto a revisión, en base a cifras preliminares.

<sup>2/</sup> Promedio móvil 12 meses.

Fuente: Dpto. Cuentas Nacionales y Mercado Interno.

de papel y productos de papel, la fabricación de metales básicos, la de productos metálicos, y la elaboración de productos alimenticios, bebidas y tabaco.

Por último, la rama de los Otros Servicios en conjunto, registró un desempeño muy favorable en términos interanuales. Al interior de la misma, se observó por una parte, que algunas sub-ramas exhibieron un muy buen perfil de crecimiento, como es el caso de los servicios de comunicación (en especial la telefonía móvil), los servicios a las empresas, y los servicios de energía eléctrica y agua. En tanto que otras sub-ramas, mostraron un desempeño más moderado, como los servicios de transporte de pasajeros y de carga, en tanto que otras sub-ramas registraron desenvolvimientos desfavorables, como los servicios a los hogares.

**Empleo.**

El número de personas ocupadas registró un alza de 7%, en términos interanuales, durante el primer trimestre del año 2013, respecto a igual período del año anterior<sup>5</sup>.

El comportamiento del mercado laboral en este período, estuvo explicado por el aumento del empleo en el sector terciario, mientras que se observó en el sector secundario una moderada generación de empleo, reflejo de la pérdida de empleo en el sector manufacturero, atenuada en parte, por la muy buena dinámica en la creación de nuevos empleos en el sector de la construcción.

<sup>5</sup> Principales Resultados de la Encuesta Continua de Empleo de Asunción y Central Urbano de la **Dirección General de Estadística, Encuestas y Censos (DGEEC)**. Esta encuesta tiene por objetivo generar estadísticas que permitan realizar un seguimiento continuo (trimestral), de las principales características del mercado laboral. La **cobertura geográfica** abarca personas que residen en hogares particulares de **Asunción y Áreas Urbanas del Departamento Central**, cuya población económicamente activa (PEA) representa cerca del 40% de la PEA Nacional y un poco más del 60% de la PEA Urbana.

**TABLA I.3.: Estimador Cifras de Negocios (ECN).  
Sub-ramas comerciales  
Porcentaje de variación interanual  
(Sobre valores constantes)**

Subramas comerciales <sup>1/</sup>	jun-12	jul-12	ago-12	sep-12	oct-12	nov-12	dic-12	ene-13	feb-13	mar-13	abr-13	may-13	jun-13
Hiper, supermercados, distribuidoras y otros	13,5	15,1	14,0	14,1	15,2	13,7	-1,4	4,5	3,0	2,8	-2,8	4,4	2,0
Grandes tiendas, prendas de vestir	-3,1	-7,8	-3,3	-10,8	2,4	10,4	-9,8	-0,4	-3,8	-14,3	-6,5	-13,5	-13,8
Equipamiento del hogar	2,0	5,3	16,4	5,3	24,7	-0,8	8,4	7,6	6,7	1,8	3,7	1,8	2,9
Venta de vehículos	-13,1	-4,2	-0,5	-11,7	-9,1	-1,3	-2,8	41,8	30,2	12,2	35,3	5,6	9,4
Venta de combustibles	-7,6	-3,4	-8,6	-10,2	7,1	-9,8	-1,8	-2,2	0,8	-8,1	15,1	-6,7	-3,6
Productos farmacéuticos	-9,6	-0,4	12,9	-4,5	6,4	1,0	-2,5	11,5	29,9	-26,2	29,0	-5,0	-7,8
Venta de gas	-5,0	0,4	-3,3	-11,1	0,2	2,1	0,6	1,6	3,5	10,2	19,2	-38,5	-35,4
Materiales de construcción	-17,6	12,4	6,0	0,3	23,3	-10,0	-4,6	22,6	12,5	-0,7	40,2	-4,0	3,6

<sup>1/</sup> Sujeto a revisión, en base a cifras preliminares.  
<sup>2/</sup> En base a las ventas declaradas por las grandes empresas, en la Subsecretaría de Estado de Tributación.  
Porcentaje de variación en términos interanuales, sobre valores constantes.

Fuente: Dpto. Cuentas Nacionales y Mercado Interno.

**GRAFICO I.2.: Estimador Cifras de Negocios (ECN).  
Sub-ramas comerciales  
Promedio móvil 12 meses  
Porcentaje de variación interanual**

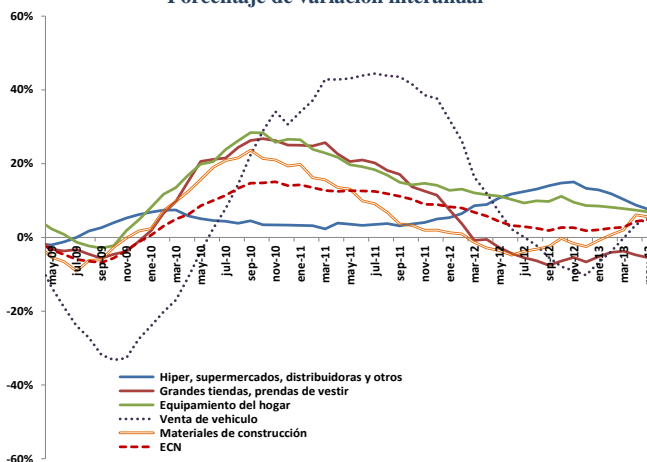

Fuente: Dpto. Cuentas Nacionales y Mercado Interno.

**GRAFICO I.3.: Estimador Cifras de Negocios (ECN).  
Telefonía móvil  
Porcentaje de variación interanual del índice original y del  
promedio móvil de 12 meses, de las ventas reales**

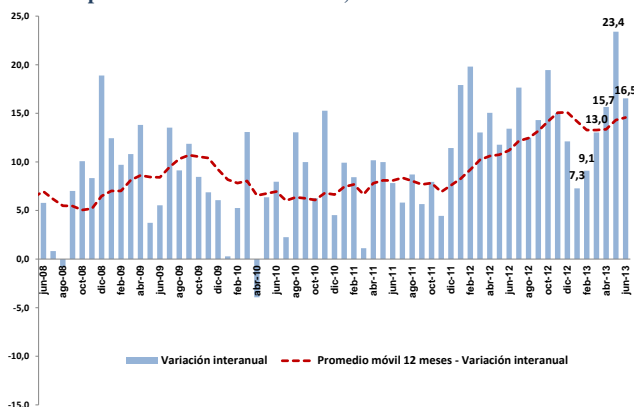

Fuente: Dpto. Cuentas Nacionales y Mercado Interno.

Este desenvolvimiento en el mercado laboral representó un incremento promedio de alrededor de 79.972 nuevos puestos de trabajo, al primer trimestre de 2013 en relación al mismo período del año anterior.

Las unipersonales, las grandes y las medianas empresas, en ese orden, fueron las que exhibieron un mayor dinamismo en la creación de nuevos empleos, mientras que en las empresas pequeñas se perdieron empleos. (Ver TABLA I.5.).

Con respecto al ingreso medio mensual percibido por las personas ocupadas en las diferentes ramas económicas, se puede apuntar que el mismo experimentó, en términos nominales, un incremento interanual de 5,1% en el primer trimestre de 2013, respecto a igual período del año anterior. (Ver TABLA I.6.).

En términos reales el ingreso medio mensual experimentó un incremento medio de 2,7% en el período de referencia, por debajo del 13,7% observado en el mismo trimestre del año anterior.

Por su parte, la tasa de desempleo abierto se situó en 8,4%, por debajo de la tasa de 9,1% observada en el mismo período del año anterior, reflejo de la mayor capacidad de absorción de mano de obra del mercado laboral, ya que la nueva mano de obra incorporada al mercado de trabajo fue absorbida.

De esta manera, el desenvolvimiento del mercado laboral, con una expansión del empleo y de ingreso real medio mensual, ha dotado de capacidad de compra al mercado de bienes y servicios, para sostener el volumen de ventas de las empresas, en términos acumulados.

**TABLA I.4.: Población de 10 años y más de edad, Ocupada<sup>1/</sup>. Según rama económico y por Trimestre. (% de Variación del Número de personas).**

Sector económico	% Var. interanual									
	I-11/I-10	II-11/II-10	III-11/III-10	IV-11/IV-10	I-12/I-11	II-12/II-11	III-12/III-11	IV-12/IV-11	I-13/I-12	
Total	2,4	2,5	3,9	5,7	1,7	1,5	4,1	1,5	7,0	
Primario	(4,0)	(18,9)	(34,4)	(33,2)	22,0	(9,2)	99,5	77,6	7,0	
Secundario	(5,4)	4,5	7,1	11,4	8,5	2,5	(5,4)	(4,7)	2,4	
Terciario	4,7	2,7	3,9	5,0	(0,4)	1,4	5,1	2,0	8,2	

Fuente: En base a datos de la Encuesta Continua de Empleo (ECE), de la Dirección General de Estadística, Encuestas y Censos (DGEEC).

**GRAFICO I.4.: Tasa de desempleo abierto (% de desempleo por trimestre).**

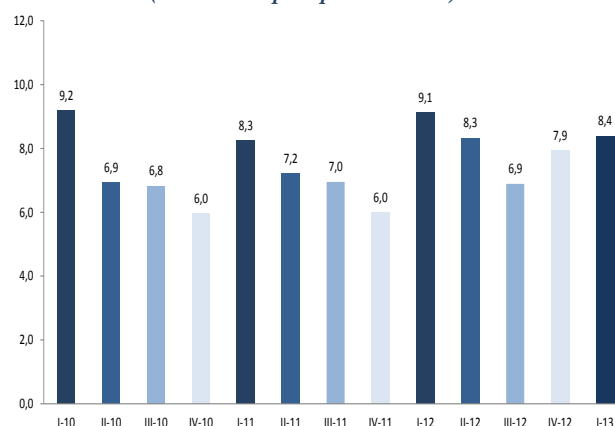

Fuente: En base a datos de la Encuesta Continua de Empleo (ECE), de la Dirección General de Estadística, Encuestas y Censos (DGEEC).

**TABLA I.5.: Población de 10 años y más de edad, Ocupada<sup>1/</sup>. Según tamaño de la empresa, de la ocupación principal. (% de Variación del Número de personas ocupadas).**

Tamaño de la empresa	% Var. interanual									
	I-11/I-10	II-11/II-10	III-11/III-10	IV-11/IV-10	I-12/I-11	II-12/II-11	III-12/III-11	IV-12/IV-11	I-13/I-12	
Total	2,4	2,5	3,9	3,2	1,7	1,5	4,1	1,5	7,0	
Sólo	(14,1)	(9,4)	(4,9)	2,0	6,0	14,2	6,5	22,5	21,2	
2 a 5 personas	1,3	(3,0)	(13,1)	(14,2)	(10,8)	(5,4)	18,9	10,3	(0,5)	
6 a 50 personas	19,3	(1,7)	1,0	(10,1)	(12,7)	(15,6)	(17,1)	(9,8)	11,1	
51 y más de 500 personas	9,8	38,1	12,6	33,8	18,1	1,0	18,3	(5,2)	19,0	
Empleado doméstico	8,7	(6,5)	(4,0)	(4,6)	0,5	11,3	7,7	(13,4)	0,7	

Fuente: En base a datos de la Encuesta Continua de Empleo (ECE), de la Dirección General de Estadística, Encuestas y Censos (DGEEC).

## Comentario final.

Al sexto mes del año se observó, que las ventas interanuales de las diferentes sub-ramas económicas, conforme al Estimador Cifras de Negocios, han experimentado un comportamiento muy favorable en su desenvolvimiento, influenciadas por el buen perfil exhibido por las ventas de la rama de los Servicios, acompañada del moderado desarrollo favorable de las ventas de la rama Comercial, y atenuado por la retracción observada en las ventas de la rama Industrial Manufacturera.

Por su parte, el mercado laboral observó una expansión del empleo y del ingreso real medio mensual, lo que ha dotado de capacidad de compra al mercado de bienes y servicios, para sostener una expansión del volumen de ventas de las empresas, en términos acumulados.

El mayor empleo en el mercado laboral en este período, estuvo explicado por el aumento de la ocupación en el sector terciario, mientras que se observó en el sector secundario una moderada generación de empleo, reflejo de la pérdida de empleo en el sector manufacturero, atenuada en parte, por la muy buena dinámica en la creación de nuevos empleos en el sector de la construcción, en el referido periodo. En este contexto fueron las empresas unipersonales, las empresas grandes y las empresas medianas, las que exhibieron un mayor dinamismo en la creación de nuevos empleos, mientras que en las empresas pequeñas se perdieron empleos.

El ECN presenta un quiebre en su tendencia de mediano plazo y, exhibe una expansión, aunque da señales de una expansión más lenta.

**GRAFICO I.5.: Población de 10 años y más de edad, Ocupada.**  
(% de Variación del Número de personas ocupadas por trimestre).

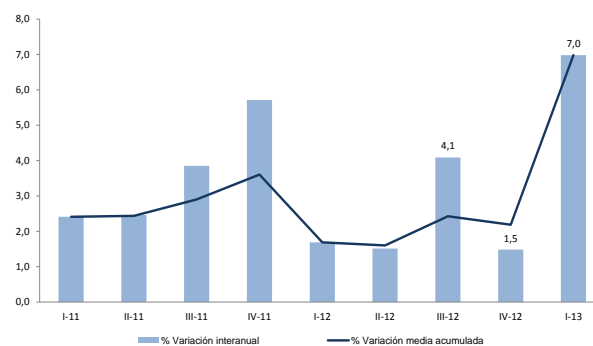

*Fuente:* En base a datos de la Encuesta Continua de Empleo (ECE), de la Dirección General de Estadística, Encuestas y Censos (DGEEC).

**TABLA I.6.: Promedio del ingreso mensual, de la ocupación principal, de la población de 10 años y más de edad, por trimestre.**  
(% de Variación del Ingreso medio mensual).

Concepto	% Var. interanual									
	I-11/I-10	II-11/II-10	III-11/III-10	IV-11/IV-10	V-11/V-10	I-12/I-11	II-12/II-11	III-12/III-11	IV-12/IV-11	I-13/I-12
Ingreso nominal medio mensual	17,2	29,5	16,6	22,0	18,3	6,6	14,5	7,8	5,1	
Índice de Precios al Consumidor	9,2	9,4	9,0	5,6	4,0	3,7	3,2	3,8	2,3	
Ingreso real medio mensual	7,3	18,5	7,0	15,6	13,7	2,8	10,9	3,8	2,7	

*Fuente:* En base a datos de la Encuesta Continua de Empleo (ECE), de la Dirección General de Estadística, Encuestas y Censos (DGEEC).

**GRAFICO I.6.: Promedio del ingreso mensual nominal y real.**  
(% de Variación interanual).

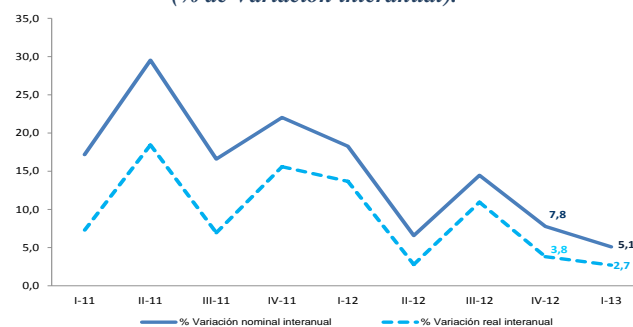

*Fuente:* En base a datos de la Encuesta Continua de Empleo (ECE), de la Dirección General de Estadística, Encuestas y Censos (DGEEC).

**GRAFICO 1.7.: Estimador Cifras de Negocios (ECN).**

*Sub-ramas comerciales*

Índice real - variación interanual de la serie original e interanual del promedio móvil 12 meses

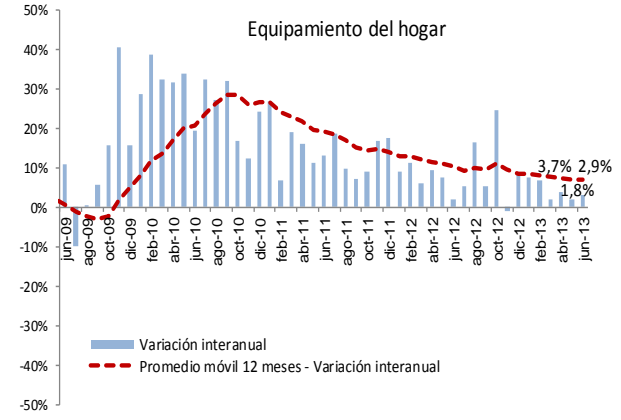
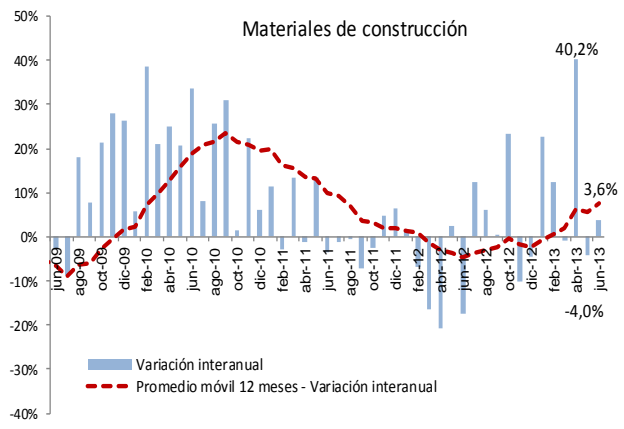
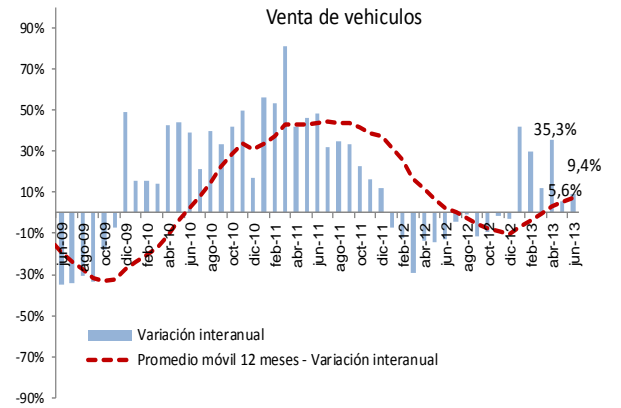
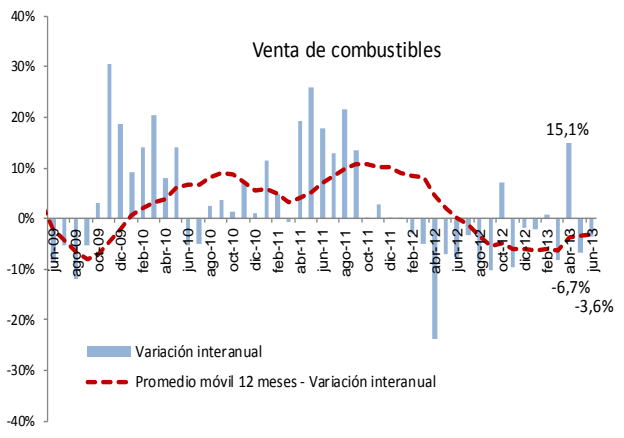
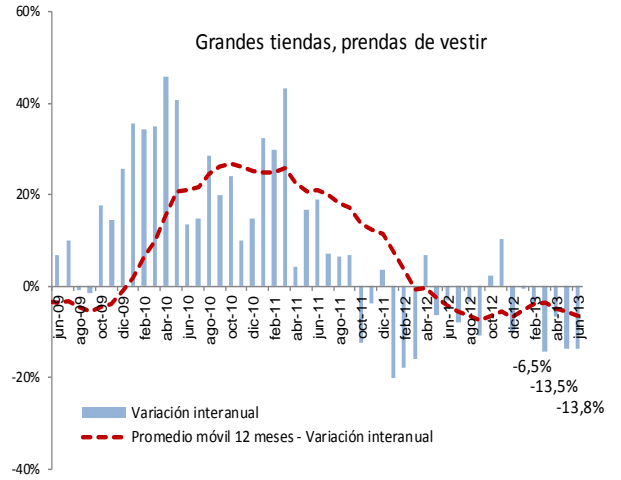
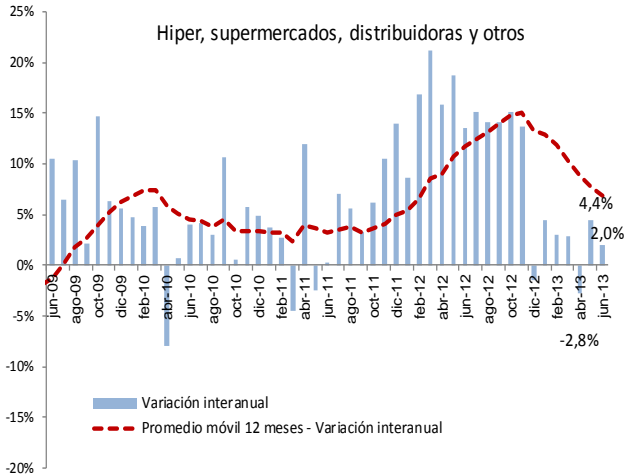

**APÉNDICE**

**ESTADÍSTICO**

**(Notas Explicativas y Cuadros)**

## Notas explicativas del apéndice estadístico

Cuadros 1 al 17	<b>Sector real:</b> El objetivo básico de la presentación de los cuadros del sector real, es proporcionar una visión general del comportamiento económico de este sector de la economía, con énfasis en los indicadores macroeconómicos de síntesis, de salarios y de precios, que son los más utilizados por economistas e instituciones públicas y privadas, que buscan conocer los aspectos resaltantes del comportamiento global de la economía.
Cuadro 1	<b>Producto interno bruto a precios de comprador por sectores económicos:</b> Serie del producto interno bruto (PIB) y del valor agregado bruto por rama de actividad económica, en valores constantes de 1994. (Incluyendo las Binacionales).
Cuadro 2	<b>Producto interno bruto a precios de comprador por sectores económicos:</b> Serie del producto interno bruto (PIB) y del valor agregado bruto por rama de actividad económica, en valores corrientes. (Incluyendo las Binacionales).
Cuadro 3	<b>Evolución del producto interno bruto a precios de comprador:</b> Tasas de variación por rama de actividad económica y global en términos interanuales. (Incluyendo las Binacionales).
Cuadro 4	<b>Estructura económica:</b> Estructura productiva del valor agregado bruto por sectores económicos y por variaciones porcentuales.
Cuadro 5	<b>Producto interno bruto por tipo de gasto. Millones de guaraníes corrientes y constantes (1994):</b> Serie anual de los principales componentes del PIB por destino final. (Incluyendo las Binacionales).
Cuadros 6 y 6 (continuación)	<b>Producto interno bruto trimestral por sectores económicos.</b> Serie del producto interno bruto trimestral por rama de actividad económica, en valores constantes de 1994. <b>Evolución del producto interno bruto trimestral:</b> Tasas de variación por rama de actividad económica y global en términos interanuales. (Incluyendo las Binacionales).
Cuadros 7 y 7 (continuación)	<b>Producto interno bruto trimestral por tipo de gasto.</b> Serie del producto interno bruto trimestral por tipo de gasto, en valores constantes de 1994. <b>Evolución del producto interno bruto trimestral:</b> Tasas de variación tipo de gasto y global en términos interanuales. (Incluyendo las Binacionales).
Cuadro 8	<b>Producto interno bruto a precios de comprador, producto interno bruto por habitante:</b> Estos indicadores están expresados en dólares corrientes y en dólares constantes del año 1994, en la serie histórica 1991 en adelante. (Incluyendo las Binacionales).
Cuadro 9	<b>Indicador Mensual de la Actividad Económica del Paraguay (IMAEP):</b> Serie del Indicador Mensual de la Actividad Económica del Paraguay (IMAEP). Este indicador pretende entregar señales en el corto plazo sobre la evolución de la economía en términos constantes. Su período base es el año 1994, - Año 1994 = 100 - . El IMAEP incorpora información preliminar y no incluye la totalidad de las informaciones para las actividades económicas que integran el Producto Interno Bruto, por lo que debe considerarse como un indicador de tendencia o dirección de la economía paraguaya en el corto plazo. Los índices publicados en forma mensual sufren de modificaciones periódicas producto de la actualización de los datos, dada que estos no se agotan en el momento de su publicación.
Cuadro 10	<b>Estimador Cifras De Negocios (ECN):</b> el ECN pretende entregar señales en el corto plazo sobre la evolución de las ventas de algunas Ramas de Actividad Económica en términos agregados, como la Industria Manufacturera, el Comercio y demás Servicios, compilando información sobre el comportamiento de las ventas de las empresas de mayor envergadura en cada sector económico incluido en el Indicador. El ECN se entrega a nivel global permitiendo que obren las compensaciones de los sesgos inevitables que existen en las series de corto plazo. Este indicador no pretende constituirse, ni sustituir al cálculo del PIB, el cual es el agregado macroeconómico de mayor importancia para interpretar el comportamiento de la economía.
Cuadro 10 a	<b>Estimador Cifras de Negocios (ECN)- Índice Real Sub-ramas comerciales:</b> Los índices del Estimador Cifras de Negocios desagregados por sub-ramas comerciales, pretende entregar señales de la evolución de las ventas en términos reales de las siguientes sub-ramas comerciales: Hiper, supermercados, distribuidoras y otros; Grandes tiendas, prendas de vestir; Equipamientos para el hogar; Venta de vehículos; Venta de combustibles; Productos farmacéuticos y la Venta de gas. Estos índices reales se encuentran enmarcados dentro de la metodología y cobertura muestral descriptas en la Metodología del Estimador Cifras de Negocios.
Cuadro 11	<b>Evolución del salario mínimo legal:</b> Serie del salario mínimo legal establecido por Decreto del Poder Ejecutivo en guaraníes corrientes y en guaraníes constantes de 1980. Así como también en forma de índice tanto en términos nominales como reales (base 1980=100), calculado utilizando el índice de precio al consumidor (IPC).
Cuadro 12	<b>Índice de sueldos y salarios:</b> Evolución del índice nominal de sueldos y salarios, a nivel general así como también de las principales ramas de actividad económica del país, tanto de empresas del sector público como del privado. Para el cálculo del índice se toma como período base el año 2001 - Año base 2001=100.



Cuadro 13	<b>Índice nominal de tarifas y precios:</b> Índices de precios correspondiente a servicios básicos (electricidad, agua y teléfono), combustibles (nafta común, nafta súper y gasoil), y tarifa de pasaje urbano del Área Metropolitana de Asunción.
Cuadro 14	<b>Índice de precios al consumidor (IPC):</b> Por principales agrupaciones y a nivel general. Este índice mide las variaciones de precios a lo largo del tiempo de una canasta de consumo fija, correspondiente al Área Metropolitana de Asunción, (base 2007=100) y con una muestra representativa de 450 productos, clasificados por finalidad de gastos del consumo. Las variaciones del índice general se presentan en forma mensual, acumulada e interanual.
Cuadro 14a	<b>Índice de Precios al Consumidor (IPC). Inflación total, inflación bienes transables s/fyv, inflación bienes no transables, inflación bienes nacional, e inflación bienes importados s/fyv.:</b> Evolución de los índices de precios de la canasta según sea todos los bienes transados en la economía, y excluyendo de estos bienes las frutas y verduras. Evolución de los índices de precios de la canasta según sean los bienes nacionales, y los bienes de origen importado excluyendo las frutas y verduras.
Cuadro 14b	<b>Índice de Precios al Consumidor (IPC).Inflación total, inflación bienes alimenticios, inflación bienes alimenticios s/fyv, inflación bienes distintos de alimentos, inflación total de bienes, inflación de servicios, inflación de renta, e inflación servicios y renta.</b> Evolución del índice de precios de los bienes alimenticios, bienes alimenticios excluyendo las frutas y verduras, bienes distintos de los alimentos, y el índice total de bienes. Evolución del índice de precios de los servicios, renta (alquiler), y el índice total de servicios y renta.
Cuadro 15	<b>Índice de precios al consumidor. Inflación total, inflación subyacente y subyacente (X1). Subyacente:</b> excluye de la canasta del IPC las frutas y verduras. <b>Subyacente (X1):</b> además de excluir a las frutas y verduras no incorpora los servicios tarifados y combustibles.
Cuadros 16 y 16 (continuación)	<b>Índice de precios al consumidor (IPC):</b> Por principales grupos dentro de cada agrupación. Se presentan los índices a nivel de 20 grupos, dentro de las 9 principales agrupaciones.
Cuadro 17	<b>Índice de precios del productor (IPP):</b> Serie del Índice de Precios del Productor (IPP) de cobertura nacional, que mide la evolución de precios de bienes transados en la economía en el primer canal de comercialización. Incluye bienes nacionales como bienes importados. La agregación del IPP se realizó de acuerdo a la Clasificación Central de Productos (CPC), basado fundamentalmente en las características físicas de los bienes.
Cuadros 18 al 29	<b>Sector monetario:</b> Las variables monetarias presentan los datos financieros de una economía de manera a facilitar el análisis de los pasivos monetarios del país, en particular, la evaluación del comportamiento de los agregados monetarios y su interacción con la actividad económica en general. Además, los datos monetarios revisten particular importancia porque facilitan la formulación, ejecución y supervisión de la política monetaria y con ello poder anticipar los efectos reales o nominales de la implementación de las distintas medidas de política económica adoptadas. Los datos referidos a variables monetarias se basan en las cuentas del “Panorama Monetario” que consolida las cuentas del Banco Central y las del Sistema Bancario. Estas variables reflejan la cantidad de pasivos monetarios del país y cuáles son las fuentes de cambio (expansión ó contracción). También sirven para reflejar el grado de profundización financiera de la economía a fin de determinar la importancia relativa de las unidades institucionales creadoras de “pasivos monetarios”.
Cuadro 18	<b>Balance monetario del Banco Central del Paraguay (BCP):</b> <b>Activos internacionales netos:</b> Activos en el exterior del BCP menos los pasivos del BCP con el exterior. <b>Los activos internos netos</b> Comprenden: <ul style="list-style-type: none"><li>✓ <b>Crédito neto al sector público:</b> Créditos menos los depósitos al gobierno general y al resto del sector público. El gobierno general incluye la administración central, las entidades descentralizadas y la seguridad social. El resto del sector público incluye a las empresas públicas y a los gobiernos locales.</li><li>✓ <b>Crédito neto al sistema bancario:</b> Préstamos menos los depósitos del sistema bancario con el BCP.</li><li>✓ <b>Instrumento de regulación monetaria (IRM):</b> Títulos-valores de deuda emitidos por el BCP, tales como letras de regulación monetaria y cartas de compromiso y call money pasivo.</li><li>✓ <b>Call money pasivo:</b> Instrumento de deuda de corto plazo del BCP.</li><li>✓ <b>Otros activos y pasivos:</b> Cuenta capital y reservas del BCP, crédito neto al resto del sistema financiero, pasivos externos de mediano y largo plazo y los activos y pasivos no clasificados.</li></ul> <b>Billetes y monedas en circulación (M0):</b> Billetes y monedas emitidos por el BCP y en circulación en la economía. <b>Reservas bancarias:</b> Depósitos bancarios en moneda nacional en el BCP y los depósitos de encaje legal en moneda nacional de las empresas financieras en el BCP. <b>Base monetaria:</b> Billetes y monedas en circulación (M0) y las reservas bancarias en el BCP.
Cuadros 19a y 19b	<b>Instrumentos de regulación monetaria:</b> Comprende montos y tasas de colocación, según plazos, así como también el rendimiento promedio ponderado de dichos instrumentos.

Cuadro 20	<b>Operaciones cambiarias del Banco Central del Paraguay:</b> Operaciones de compra y venta de divisas del BCP al sector financiero, sector público y otras operaciones (entidades binacionales, organismos multilaterales).
Cuadro 21	<b>Agregados monetarios:</b> <b>Base Monetaria (BM):</b> Billetes y monedas en circulación (M0) y las reservas bancarias en el BCP. <b>Billetes y Monedas en Circulación (M0):</b> Billetes y monedas emitidos por el BCP y en circulación en la economía. <b>Medio Circulante (M1):</b> Billetes y monedas en poder del público y los depósitos en cuenta corriente del sector privado. Los billetes y monedas en poder de público lo constituyen los billetes y monedas en circulación menos el efectivo en poder de los bancos. <b>Depósitos de ahorro:</b> Depósitos a la vista del sector privado en el sistema bancario. <b>Depósitos a plazo:</b> Depósitos del sector privado a plazo en el sistema bancario, basados en la emisión de instrumentos no negociables. <b>Certificados de depósitos de ahorro (CDA):</b> Certificados de depósitos del sector privado negociables con endoso emitidos por el sistema bancario y las empresas financieras. <b>Oferta Monetaria (M2):</b> Medio circulante (M1) y el cuasidinero. Este último, comprende los depósitos de ahorro, depósitos a plazo y los certificados de depósitos de ahorro. <b>Depósitos en moneda extranjera:</b> Depósitos en moneda extranjera del sector privado, ya sean en cuenta corriente, a la vista o a plazos. <b>Oferta monetaria ampliada (M3):</b> Oferta monetaria (M2), más los depósitos en moneda extranjera.
Cuadro 22	<b>Agregados monetarios:</b> Las tasas de variación mensual e interanual de los diferentes agregados monetarios (BM, M0, M1, M2, M3).
Cuadro 23	<b>Depósitos del sector privado en el sistema bancario:</b> Depósitos del sector privado tanto en moneda nacional como extranjera y su participación porcentual sobre el total de depósitos expresados en moneda nacional. Los depósitos en moneda nacional son los captados tanto por los bancos como por las empresas financieras. Los depósitos en moneda extranjera son los captados solamente por los bancos.
Cuadro 24	<b>Depósitos totales en el sistema bancario:</b> Depósitos del sector privado y del sector público tanto en moneda nacional como extranjera y su participación porcentual sobre el total de depósitos expresados en moneda nacional.
Cuadro 25	<b>Crédito del sector bancario al sector privado:</b> Total de saldos de los créditos, tanto en moneda nacional como en moneda extranjera, otorgados por el sistema bancario al sector privado.
Cuadro 26	<b>Variación del crédito y depósitos del sector privado en el sistema bancario:</b> Las variaciones mensuales e interanuales de los créditos y depósitos, tanto en moneda nacional como extranjera y totales
Cuadro 27	<b>Gastos de la política Monetaria del BCP:</b> Incluyen las remuneraciones por IRM y de encaje legal, además de producción de instrumentos de política y otros gastos financieros, en millones de guaraníes.
Cuadro 28	<b>Posición del BCP ante el sistema financiero:</b> Registra los créditos otorgados por el BCP al sistema financiero y los depósitos que estas entidades mantienen en el BCP. La posición neta, si es negativa son obligaciones que el BCP tiene con el sistema financiero, en cambio, si es positiva sería los compromisos del sistema financiero con el BCP.
Cuadro 29	<b>Variación del crédito y depósitos del sector privado en el sistema bancario en moneda extranjera:</b> Las variaciones mensuales e interanuales de los crédito y depósitos en moneda extranjera.
Cuadros 30 al 33	<b>Sector financiero:</b> Proveen información al público respecto al desenvolvimiento de los bancos y otras entidades financieras del sistema financiero nacional. Así se provee información respecto a depósitos y créditos al sector privado, tasas de interés de los bancos y empresas financieras y evolución de la comercialización de valores financieros en la bolsa de valores.
Cuadros 30 y 30 (continuación)	<b>Tasas efectivas de interés:</b> Promedio mensual de tasas activas y pasivas en porcentaje anual, en moneda nacional y extranjera, elaborados en base a informes mensuales recibidos de la Superintendencia de Bancos. Adicionalmente, se calcula el margen de intermediación o spread bancario, definido como la diferencia entre tasas activas y pasivas, además del call interbancario y del BCP, esto último solamente en moneda nacional.
Cuadro 31	<b>Operaciones de la bolsa de valores de Asunción:</b> Total de operaciones de la Bolsa de Valores de Asunción agrupados por instrumentos transados.
Cuadro 32	<b>Principales indicadores del sistema bancario:</b> Ratios mensuales de morosidad, solvencia, rentabilidad, eficiencia, liquidez e intermediación del sistema bancario nacional, elaborados en base a los balances consolidados de los bancos, proveídos por la Superintendencia de Bancos.

Cuadro 33	<b>Principales indicadores de las empresas financieras:</b> Ratios mensuales de morosidad, solvencia, rentabilidad, eficiencia, liquidez e intermediación de las empresas financieras, elaborados en base a los balances consolidados de las empresas, proveídos por la Superintendencia de Bancos.
Cuadros 34 al 36	<b>Sector fiscal:</b> Se presenta el comportamiento de los gastos e ingresos de la Administración Central, así como el resultado fiscal (déficit/superávit). Al mismo tiempo se cuantifican las fuentes de financiamiento más importantes, como ser la deuda interna y la evolución de los depósitos del mismo en el BCP.
Cuadro 34	<b>Deuda interna del sector público y privado con el Banco Central del Paraguay:</b> Saldos de deudas con el BCP de las distintas instituciones (ministerios, entidades descentralizadas, gobiernos locales, empresas públicas y entidades del sector público financiero), tanto en moneda nacional como en moneda extranjera. Se utiliza el tipo de cambio contable del BCP de fin de mes.
Cuadro 35	<b>Depósitos del sector público no financiero en el Banco Central del Paraguay:</b> Depósitos que cada una de las instituciones del sector público tiene con el BCP, incluyendo depósitos en dólares al tipo de cambio contable del BCP a fin de mes.
Cuadro 36	<b>Ejecución presupuestaria del Gobierno Central:</b> Presentación de lo recaudado/obligado, elaborado a partir de informes del Ministerio de Hacienda. Se detallan los principales ingresos recaudados y gastos obligados del Gobierno Central, el total de los mismos y el déficit o superávit.
Cuadros 37 al 55	<b>Sector externo:</b> La economía Internacional puede ser dividida en dos grandes subcampos: el comercio internacional y las finanzas internacionales. El comercio internacional considera las transacciones reales de la economía internacional que implican movimiento físico de bienes o un compromiso tangible de recursos. El análisis financiero internacional pone el acento en el lado monetario de la economía internacional. Los cuadros del sector externo tienen informaciones respecto a ambas áreas. Se presentan las transacciones externas (balanza de pagos), por un lado, y las tenencias de activos y pasivos financieros externos (posición de inversión internacional), por el otro. Luego se encuentran los cuadros de exportaciones e importaciones, precios internacionales de algunos productos básicos, la deuda pública externa, los ingresos de divisas generados por las empresas binacionales y la colocación de reservas internacionales, también se detalla el stock de reservas internacionales y finalmente se presenta el cuadro referente al tipo de cambio nominal y real.
Cuadros 37, 38, 39 y 40 (a y b)	<b>Balanza de Pagos:</b> Comprende la presentación normalizada, el resumen de la cuenta corriente por componentes normalizados y la presentación analítica.
Cuadros 41 y 42 (a y b)	<b>Posición de inversión internacional (PII):</b> es elaborada principalmente conforme con las directrices de la quinta edición del <i>Manual de Balanza de Pagos (MBP5)</i> del Fondo Monetario Internacional. Los datos de la PII son consistentes con los correspondientes rubros de la cuenta financiera de la balanza de pagos y comprenden en principio todos los activos y pasivos entre los residentes en Paraguay y los no residentes. Los activos son desagregados en inversión directa en el extranjero, inversión de cartera, instrumentos financieros derivados, otra inversión (dividida en créditos comerciales, préstamos, moneda y depósitos y otros activos), y activos de reserva. Los pasivos son desagregados en inversión directa en la economía declarante, inversión de cartera, instrumentos financieros derivados, y otra inversión (dividida en créditos comerciales, préstamos, moneda y depósitos y otros pasivos).
Cuadros 43, 44 y 45	<b>Exportaciones:</b> Son utilizados despachos finiquitados proveídos por la Dirección Nacional de Aduanas (DNA). Estos constituyen la fuente primaria de información utilizada para la elaboración de las estadísticas de exportación registrada.
Cuadro 46	<b>Precios internacionales:</b> Evolución de los precios internacionales de la soja, el algodón y petróleo tipo brend. En los dos primeros productos, se agregan columnas auxiliares de precio expresados en USD por toneladas y por barriles para hacerlos comparables. La información es extraída del servicio de información Reuters.
Cuadro 47	<b>Importaciones:</b> Clasificadas por países del Mercosur y del resto del mundo. Son utilizados despachos finiquitados proveídos por la Dirección Nacional de Aduanas (DNA). Estos constituyen la fuente primaria de información utilizada para la elaboración de las estadísticas de importación registrada.
Cuadro 48	<b>Importaciones por tipo de bienes:</b> Son utilizados despachos finiquitados proveídos por la Dirección Nacional de Aduanas (DNA). Clasificados según su utilización.
Cuadro 49	<b>Ingreso de divisas – entidades binacionales:</b> Flujo de divisas que las dos empresas hidroeléctricas binacionales: Itaipú y Yacyretá generan (concepto caja).
Cuadro 50	<b>Activos de reservas internacionales:</b> Las reservas internacionales netas son el resultado de la diferencia entre las reservas brutas y los pasivos de corto plazo del BCP con no residentes. Las reservas brutas comprenden oro, divisas (billetes y moneda extranjera, depósitos a la vista y a plazo) y otros activos de reserva (Derechos Especiales de Giro, saldos de la Asociación Latinoamericana de Integración (ALADI), inversiones en valores). Los saldos pasivos de corto plazo con no residentes derivados de las operaciones de ALADI constituyen los pasivos de corto plazo. Las reservas internacionales no denominadas en dólares de los EE.UU., se valoran a la cotización contable promedio de las divisas respecto al dólar, correspondiente al día hábil anterior a la fecha de referencia.

Cuadro 51	<p><b>Intereses cobrados:</b> El interés generado por las colocaciones del BCP de las reservas internacionales netas en el exterior.</p>
Cuadro 52	<p><b>Remesas familiares:</b> Es el flujo de divisas que remiten los trabajadores paraguayos, que viven en el exterior, a sus familiares residentes en el país. El cuadro detalla la información tanto por los principales países de remisión como por mes. La fuente de estos datos son los formularios remitidos al Banco Central del Paraguay por los bancos, financieras y casas de cambio conforme a lo establecido por la Circular N° 207 del 24 de junio del 2003 de la Superintendencia de Bancos. La información contenida en este cuadro es parcial debido a que además de las instituciones financieras, existen otros medios de remisión de remesas familiares. Por esta razón la cobertura de la información no es total y se deben realizar cálculos adicionales antes de ingresar estas estadísticas a la Balanza de Pagos de Paraguay.</p>
Cuadro 53	<p><b>Deuda pública externa:</b> La deuda pública externa de mediano y largo plazo (DPE) cubre los pasivos en posesión de no residentes que requieren del pago de los intereses y/o el principal en el futuro. La deuda pública incluye el Banco Central del Paraguay (BCP), gobierno general, empresas públicas no financieras, y empresas públicas financieras. Los pasivos incluidos en la DPE se refieren a préstamos e instrumentos contratados con un plazo de pago superior a un año. En principio, no existe deuda privada garantizada por el sector público. Toda la información es extraída de la base de datos compartida por el Ministerio de Hacienda y el Banco Central del Paraguay.</p>
Cuadro 54	<p><b>Tipo de cambio nominal y real:</b> A partir de abril de 2004, se incluye una serie modificada del índice de tipo de cambio efectivo real. La serie fue modificada para incorporar a la Zona Euro en reemplazo de Alemania. Así mismo, el nuevo indicador utiliza como año base el promedio del año 1995 y se calcula utilizando la metodología de paridad de poder de compra.</p> $ITCER = \sum_{i=1}^n ITCN_i * \frac{IPP_i^{ext}}{IPC_{py}} * \omega_i$ <p>En donde:  ITCER: Índice del tipo de cambio efectivo real.  ITCN<sub>i</sub>: Índice del tipo de cambio nominal del guaraní con respecto a la moneda del país <i>i</i>.  IPP<sub>i</sub><sup>ext</sup>: Índice de precios del productor o al por mayor del país <i>i</i>.  IPC<sub>py</sub>: Índice de precios al consumidor del Paraguay.  ω<sub>i</sub>: Participación comercial del país <i>i</i> en el comercio del Paraguay, definido como (M<sub>i</sub>+X<sub>i</sub>)/(M<sub>i</sub>+X<sub>i</sub>)</p>
Cuadro 55	<p><b>Volumen de compra / venta de divisas del mercado cambiario:</b> Flujos de compra y venta de divisas entre los bancos, financieras, casas de cambio y particulares (personas naturales y jurídicas diferentes de las instituciones financieras). Están excluidas las transacciones de particulares entre sí. La fuente de información constituyen los bancos, financieras y casas de cambio; en ese sentido, hasta el 2002, la información era procesada y publicada por la Gerencia de Estudios Económicos, sin embargo, desde el 2003, ésta información es proveída por el Departamento de Operaciones de Mercado Abierto, de acuerdo con los datos transmitidos vía DATATEC y otros medios adicionales (fax o correo electrónico) utilizados por las instituciones declarantes y publicada por la Gerencia Estudios Económicos.</p>

## Apéndice estadístico

## Cuadro N°

**Nivel de actividad.**

Producto interno bruto a precios de comprador por sectores económicos en valores constantes	1
Producto interno bruto a precios de comprador por sectores económicos en valores corrientes	2
Evolución del producto interno bruto por rama de actividad económica	3
Producto interno bruto a precios de comprador por sectores económicos en porcentaje	4
Producto interno bruto por tipo de gasto	5
Producto interno bruto trimestral por sectores económicos en valores constantes	6
Producto interno bruto trimestral por sectores económicos en variación porcentual	6 C
Producto interno bruto trimestral por tipo de gasto en valores constantes	7
Producto interno bruto trimestral por tipo de gasto en variación porcentual	7 C
Producto interno bruto a precios de comprador y por habitante	8
Indicador mensual de la actividad económica del Paraguay	9
Estimador cifras de negocios	10
Estimador cifras de negocios - Índice Real, Subramas comerciales	10 a

**Precios y salarios.**

Evolución del salario mínimo legal	11
Índice de sueldos y salarios	12
Índice nominal de tarifas y precios	13
Índice de precios al consumidor	14
Índice de precios al consumidor	14 a
Índice de precios al consumidor	14 b
Índice de precios al consumidor - Inflación total, inflación subyacente y subyacente (X1)	15
IPC - Principales grupos dentro de cada agrupación	16
IPC - Principales grupos dentro de cada agrupación (Continuación)	16 C
Índice de precios del productor	17

**Indicadores monetarios.**

Balance monetario del Banco Central del Paraguay	18
Instrumentos de regulación monetaria	19 a
Instrumentos de regulación monetaria	19 b
Operaciones cambiarias del Banco Central del Paraguay	20
Agregados monetarios - En millones de guaraníes	21
Agregados monetarios - Variación porcentual	22
Depósitos del sector privado en el sistema bancario	23
Depósitos totales en el sistema bancario	24
Crédito del sector bancario al sector privado	25
Variación del crédito y depósitos del sector privado en el sistema bancario	26
Gastos de Política monetaria	27
Posición del BCP ante el sistema financiero	28
Variación del crédito y depósitos del sector privado en el sistema bancario en moneda extranjera	29

**Indicadores financieros.**

Tasas efectivas de interés	30
Tasas efectivas de interés en moneda extranjera	30 C
Operaciones en la Bolsa de Valores de Asunción	31
Principales indicadores del sistema bancario nacional	32
Principales indicadores de las empresas financieras	33

## Apéndice estadístico

## Cuadro N°

**Sector fiscal.**

Deuda interna del sector público y privado con el Banco Central del Paraguay	34
Depósito del sector público no financiero en el Banco Central del Paraguay	35
Ejecución presupuestaria del Gobierno Central	36

**Sector externo.**

Balanza de pagos – Presentación normalizada	37 a
Balanza de pagos – Presentación normalizada	37 b
Balanza de pagos – Resumen de la cuenta corriente por componentes normalizados	38 a
Balanza de pagos – Resumen de la cuenta corriente por componentes normalizados	38 b
Balanza de pagos – Resumen de la cuenta de capital por componentes normalizados	39 a
Balanza de pagos – Resumen de la cuenta de capital por componentes normalizados	39 b
Balanza de pagos – Presentación analítica	40 a
Balanza de pagos – Presentación analítica	40 b
Posición de inversión internacional – Saldos a fin de período	41 a
Posición de inversión internacional – Saldos a fin de período	41 b
Posición de inversión internacional trimestral del Paraguay – Saldos y transacciones	42 a
Posición de inversión internacional trimestral del Paraguay – Saldos y transacciones	42 b
Exportaciones registradas por principales productos en miles de dólares	43
Exportaciones registradas por principales productos en toneladas	44
Exportaciones registradas por países	45
Precios internacionales de la soja, el algodón y el petróleo	46
Importaciones registradas por países	47
Importaciones por tipo de bienes	48
Entidades binacionales, ingreso de divisas	49
Reservas internacionales netas	50
Intereses cobrados por colocaciones de las reservas internacionales netas	51
Remesas familiares, ingreso de divisas	52
Deuda pública externa	53
Tipo de cambio: nominal, real bilateral, y efectivo real	54
Volumen de compra y venta de divisas del mercado cambiario	55

Cuadro N° 1

## Producto interno bruto a precios de comprador

## Por sectores económicos.

## En miles de guaraníes constantes de 1994.

Sector económico	2006	2007	2008	2009	2010	2011*	2012*	2013*
Agricultura	2.717.691.834	3.372.655.566	3.726.784.400	2.795.088.301	4.188.439.818	4.481.630.605	3.213.329.144	4.691.460.550
Ganadería	1.092.326.971	1.022.313.114	1.089.037.645	1.141.311.452	1.238.322.926	1.150.401.998	1.219.426.118	1.316.980.207
Explotación forestal	310.778.465	318.547.927	331.502.169	317.247.576	288.695.294	297.356.153	304.195.344	314.842.181
Pesca	13.845.351	13.983.805	14.123.643	14.335.498	13.762.078	14.037.319	14.252.090	14.470.147
Minería	17.306.188	17.911.904	18.807.500	19.371.725	19.991.620	21.051.176	21.366.944	22.221.621
Industria	2.314.014.893	2.285.359.335	2.330.018.435	2.311.686.882	2.456.949.913	2.418.699.460	2.529.022.923	2.701.372.995
Construcción	594.453.588	637.254.246	707.352.214	721.499.258	815.294.162	827.523.574	839.936.428	957.527.527
<b>Total producción de bienes</b>	<b>7.060.417.290</b>	<b>7.668.025.897</b>	<b>8.217.626.006</b>	<b>7.320.540.690</b>	<b>9.021.455.810</b>	<b>9.210.700.284</b>	<b>8.141.528.990</b>	<b>10.018.875.229</b>
Electricidad y agua	295.060.670	312.469.249	323.405.674	338.929.146	356.214.532	387.205.197	414.309.561	437.096.586
Transportes	675.035.443	739.163.810	779.817.820	697.936.949	746.792.535	765.462.348	773.882.434	851.270.678
Comunicaciones	637.239.366	713.708.091	747.966.079	780.876.586	829.290.935	953.684.575	1.078.617.254	1.197.265.152
Comercio	3.061.077.710	3.220.253.751	3.352.284.155	3.238.306.494	3.590.360.636	3.698.071.455	3.603.334.673	3.978.081.479
Finanzas	344.556.888	362.818.403	431.406.819	459.879.669	515.065.229	604.171.514	682.713.811	733.917.347
Viviendas	300.399.619	305.806.812	311.311.334	316.603.627	321.352.682	328.554.781	336.768.651	345.187.867
Servicios a las empresas	418.299.126	435.449.390	448.540.114	504.159.088	535.921.111	557.357.955	572.963.978	607.341.816
Hoteles y restaurantes	185.927.968	192.435.447	202.249.655	203.260.903	220.538.080	233.770.365	244.290.031	263.833.233
Servicios a los hogares	939.018.531	967.376.890	1.010.908.850	1.081.672.470	1.124.939.368	1.198.060.427	1.225.615.817	1.280.768.529
Gobierno general	1.154.456.044	1.189.089.725	1.230.707.865	1.417.775.460	1.602.086.271	1.698.211.447	2.131.255.366	2.355.037.180
<b>Total producción de servicios</b>	<b>8.011.071.366</b>	<b>8.438.571.568</b>	<b>8.838.598.365</b>	<b>9.039.400.392</b>	<b>9.842.561.379</b>	<b>10.424.550.064</b>	<b>11.063.751.575</b>	<b>12.049.799.867</b>
<b>Valor agregado bruto</b>	<b>15.071.488.656</b>	<b>16.106.597.465</b>	<b>17.056.224.371</b>	<b>16.359.941.083</b>	<b>18.864.017.189</b>	<b>19.635.250.348</b>	<b>19.205.280.565</b>	<b>22.068.675.096</b>
Impuestos a los productos	1.274.837.543	1.344.953.608	1.412.201.288	1.398.079.275	1.565.848.788	1.612.824.252	1.604.760.131	1.749.188.542
<b>Producto interno bruto a precios de comprador</b>	<b>16.346.326.199</b>	<b>17.451.551.073</b>	<b>18.468.425.659</b>	<b>17.758.020.358</b>	<b>20.429.865.977</b>	<b>21.248.074.600</b>	<b>20.810.040.696</b>	<b>23.817.863.638</b>
<b>Binacionales**</b>	<b>2.489.529.346</b>	<b>2.405.513.521</b>	<b>2.651.373.662</b>	<b>2.524.232.039</b>	<b>2.507.942.035</b>	<b>2.685.392.130</b>	<b>2.833.088.697</b>	<b>2.889.750.471</b>
<b>PIB con Binacionales</b>	<b>18.835.855.545</b>	<b>19.857.064.597</b>	<b>21.119.799.321</b>	<b>20.282.252.397</b>	<b>22.937.808.012</b>	<b>23.933.466.730</b>	<b>23.643.129.392</b>	<b>26.707.614.109</b>

Fuente: Sub Gerencia General de Política Monetaria, Departamento de Cuentas Nacionales y Mercado Interno.

\* Cifras preliminares.

\*\* La producción de Itaipú Binacional es considerada en las Cuentas Nacionales de Paraguay desde el año 1985, mientras que la producción de Yacyreta es considerada desde el año 1994.

Cuadro N° 2

**Producto interno bruto a precios de comprador**  
**Por sectores económicos.**  
**En miles de guaraníes corrientes.**

<b>Sector económico</b>	<b>2006</b>	<b>2007</b>	<b>2008</b>	<b>2009</b>	<b>2010*</b>	<b>2011*</b>	<b>2012*</b>	<b>2013*</b>
Agricultura	6.641.081.727	9.215.259.923	11.916.038.868	8.335.012.443	12.633.961.461	13.818.294.056	10.634.110.406	
Ganadería	2.958.240.205	3.251.324.496	4.272.694.400	4.112.380.876	5.476.888.027	5.863.813.444	5.401.907.430	
Explotación forestal	920.528.603	1.026.277.958	1.146.419.153	1.168.031.380	1.185.738.278	1.412.898.592	1.633.465.296	
Pesca	40.165.014	40.586.058	44.155.019	42.228.421	42.765.138	48.850.554	46.731.887	
Minería	65.700.757	68.936.160	88.656.792	105.666.090	114.668.386	135.991.087	148.385.921	
Industria	7.141.197.882	7.901.719.573	9.241.388.359	9.186.731.646	10.614.479.183	11.535.717.760	11.855.120.650	
Construcción	2.457.483.658	3.269.472.045	4.498.043.121	4.625.127.593	5.844.914.292	7.096.013.839	7.631.345.048	
<b>Total producción de bienes</b>	<b>20.224.397.846</b>	<b>24.773.576.213</b>	<b>31.207.395.712</b>	<b>27.575.178.449</b>	<b>35.913.414.765</b>	<b>39.911.579.333</b>	<b>37.351.066.638</b>	
Electricidad y agua	1.024.732.218	1.048.022.914	1.058.503.143	1.084.551.393	1.145.572.581	1.235.557.932	1.334.516.565	
Transportes	2.355.472.592	2.687.433.868	3.014.136.096	2.925.393.250	2.994.013.220	3.075.203.123	3.342.958.109	
Comunicaciones	1.603.722.061	2.176.036.854	2.153.469.702	2.239.010.619	2.476.344.685	2.661.748.034	3.118.239.316	
Comercio	10.859.855.450	11.982.497.049	13.820.503.053	12.734.612.526	14.963.169.718	21.064.356.380	21.264.422.613	
Finanzas	1.352.670.968	1.539.990.896	2.365.182.032	2.505.686.113	3.393.366.446	4.345.943.290	5.087.900.356	
Viviendas	647.244.596	671.075.159	733.213.664	778.685.231	829.339.807	895.216.018	993.001.724	
Servicios a las empresas	1.221.319.558	1.402.250.760	1.611.117.651	1.828.892.209	2.060.887.564	2.361.739.258	2.515.365.860	
Hoteles y restaurantes	563.450.730	658.983.801	777.180.481	789.439.556	924.522.850	1.050.530.212	1.176.443.377	
Servicios a los hogares	2.903.941.789	3.263.376.493	3.719.245.293	4.118.939.791	4.497.557.226	5.230.726.477	5.543.879.004	
Gobierno general	4.827.240.727	5.639.996.829	6.297.173.801	7.480.786.399	8.523.938.468	9.703.054.132	12.616.191.687	
<b>Total producción de servicios</b>	<b>27.359.650.689</b>	<b>31.069.664.623</b>	<b>35.549.724.916</b>	<b>36.485.997.087</b>	<b>41.808.712.565</b>	<b>51.624.074.856</b>	<b>56.992.918.612</b>	
<b>Valor agregado bruto</b>	<b>47.584.048.535</b>	<b>55.843.240.836</b>	<b>66.757.120.628</b>	<b>64.061.175.536</b>	<b>77.722.127.331</b>	<b>91.535.654.189</b>	<b>94.343.985.250</b>	
Impuestos a los productos	4.686.049.692	5.668.411.001	6.922.975.828	6.919.233.568	9.085.445.889	10.063.948.411	10.365.866.863	
<b>Producto interno bruto a precios de comprador</b>	<b>52.270.098.227</b>	<b>61.511.651.837</b>	<b>73.680.096.456</b>	<b>70.980.409.104</b>	<b>86.807.573.219</b>	<b>101.599.602.600</b>	<b>104.709.852.113</b>	
<b>Binacionales</b>	<b>7.726.407.892</b>	<b>7.914.610.393</b>	<b>7.054.656.786</b>	<b>8.136.761.073</b>	<b>8.126.681.994</b>	<b>7.195.037.998</b>	<b>7.698.690.658</b>	
<b>PIB con Binacionales</b>	<b>59.996.506.119</b>	<b>69.426.262.230</b>	<b>80.734.753.242</b>	<b>79.117.170.177</b>	<b>94.934.255.214</b>	<b>108.794.640.597</b>	<b>112.408.542.771</b>	<b>131.742.812.127</b>

Fuente: Sub Gerencia General de Política Monetaria, Departamento de Cuentas Nacionales y Mercado Interno.

\* Cifras preliminares.



Cuadro N° 3

## Evolución del producto interno bruto

## Por rama de actividad económica.

## Variación porcentual.

Sector Económico	2006	2007	2008	2009	2010*	2011*	2012*	2013**
Agricultura	1,2	24,1	10,5	-25,0	49,8	7,0	-28,3	46,0
Ganadería	10,6	-6,8	6,5	4,8	8,5	-7,1	6,0	8,0
Explotación forestal	2,0	2,5	4,1	-4,3	-9,0	3,0	2,3	3,5
Caza y pesca	1,5	1,0	1,0	1,5	-4,0	2,0	1,5	1,5
Minería	-2,2	3,5	5,0	3,0	3,2	5,3	1,5	4,0
Industria	2,5	-1,2	2,0	-0,8	6,3	-1,6	4,6	6,8
Construcción	-3,5	7,2	11,0	2,0	13,0	1,5	1,5	14,0
<b>Total producción de bienes</b>	<b>2,6</b>	<b>8,6</b>	<b>7,2</b>	<b>-10,9</b>	<b>23,2</b>	<b>2,1</b>	<b>-11,6</b>	<b>23,1</b>
Electricidad y agua	8,5	5,9	3,5	4,8	5,1	8,7	7,0	5,5
Transportes	7,7	9,5	5,5	-10,5	7,0	2,5	1,1	10,0
Comunicaciones	14,0	12,0	4,8	4,4	6,2	15,0	13,1	11,0
Comercio	5,8	5,2	4,1	-3,4	10,9	3,0	-2,6	10,4
Finanzas	5,1	5,3	18,9	6,6	12,0	17,3	13,0	7,5
Viviendas	2,0	1,8	1,8	1,7	1,5	2,2	2,5	2,5
Servicios a las empresas	4,5	4,1	3,0	12,4	6,3	4,0	2,8	6,0
Hoteles y restaurantes	1,5	3,5	5,1	0,5	8,5	6,0	4,5	8,0
Servicios a los hogares	4,2	3,0	4,5	7,0	4,0	6,5	2,3	4,5
Gobierno general	4,5	5,0	3,5	15,2	13,0	6,0	25,5	10,5
<b>Total producción de servicios</b>	<b>5,9</b>	<b>5,6</b>	<b>4,7</b>	<b>2,3</b>	<b>8,9</b>	<b>5,9</b>	<b>6,1</b>	<b>8,9</b>
<b>Valor agregado bruto</b>	<b>4,3</b>	<b>7,0</b>	<b>5,9</b>	<b>-4,1</b>	<b>15,3</b>	<b>4,1</b>	<b>-2,2</b>	<b>14,9</b>
Impuestos a los productos	4,3	5,0	5,0	-1,0	12,0	3,0	-0,5	9,0
<b>Producto interno bruto a precios de comprador</b>	<b>4,3</b>	<b>6,8</b>	<b>5,8</b>	<b>-3,8</b>	<b>15,0</b>	<b>4,0</b>	<b>-2,1</b>	<b>14,5</b>
<b>Binacionales</b>	<b>8,0</b>	<b>-3,4</b>	<b>10,2</b>	<b>-4,8</b>	<b>-0,6</b>	<b>7,1</b>	<b>5,5</b>	<b>2,0</b>
<b>PIB con Binacionales</b>	<b>4,8</b>	<b>5,4</b>	<b>6,4</b>	<b>-4,0</b>	<b>13,1</b>	<b>4,3</b>	<b>-1,2</b>	<b>13,0</b>

Fuente: Sub Gerencia General de Política Monetaria, Departamento de Cuentas Nacionales y Mercado Interno.

\* Cifras preliminares.

\*\* Proyección

Cuadro N° 4

## Producto interno bruto a precios de comprador

## Por sectores económicos.

## Estructura económica (%)

Sector económico	2006	2007	2008	2009	2010*	2011*	2012*	2013*
Agricultura	14,4	17,0	17,6	13,8	18,3	18,7	13,6	17,6
Ganadería	5,8	5,1	5,2	5,6	5,4	4,8	5,2	4,9
Explotación forestal	1,6	1,6	1,6	1,6	1,3	1,2	1,3	1,2
Pesca	0,1	0,1	0,1	0,1	0,1	0,1	0,1	0,1
Minería	0,1	0,1	0,1	0,1	0,1	0,1	0,1	0,1
Industria	12,3	11,5	11,0	11,4	10,7	10,1	10,7	10,1
Construcción	3,2	3,2	3,3	3,6	3,6	3,5	3,6	3,6
<b>Total producción de bienes</b>	<b>37,5</b>	<b>38,6</b>	<b>38,9</b>	<b>36,1</b>	<b>39,3</b>	<b>38,5</b>	<b>34,4</b>	<b>37,5</b>
Electricidad y agua	1,6	1,6	1,5	1,7	1,6	1,6	1,8	1,6
Transportes	3,6	3,7	3,7	3,4	3,3	3,2	3,3	3,2
Comunicaciones	3,4	3,6	3,5	3,9	3,6	4,0	4,6	4,5
Comercio	16,3	16,2	15,9	16,0	15,7	15,5	15,2	14,9
Finanzas	1,8	1,8	2,0	2,3	2,2	2,5	2,9	2,7
Viviendas	1,6	1,5	1,5	1,6	1,4	1,4	1,4	1,3
Servicios a las empresas	2,2	2,2	2,1	2,5	2,3	2,3	2,4	2,3
Hoteles y restaurantes	1,0	1,0	1,0	1,0	1,0	1,0	1,0	1,0
Servicios a los hogares	5,0	4,9	4,8	5,3	4,9	5,0	5,2	4,8
Gobierno general	6,1	6,0	5,8	7,0	7,0	7,1	9,0	8,8
<b>Total producción de servicios</b>	<b>42,5</b>	<b>42,5</b>	<b>41,8</b>	<b>44,6</b>	<b>42,9</b>	<b>43,6</b>	<b>46,8</b>	<b>45,1</b>
<b>Valor agregado bruto</b>	<b>80,0</b>	<b>81,1</b>	<b>80,8</b>	<b>80,7</b>	<b>82,2</b>	<b>82,0</b>	<b>81,2</b>	<b>82,6</b>
Impuestos a los productos	6,8	6,8	6,7	6,9	6,8	6,7	6,8	6,5
<b>Producto interno bruto a precios de comprador</b>	<b>86,8</b>	<b>87,9</b>	<b>87,4</b>	<b>87,6</b>	<b>89,1</b>	<b>88,8</b>	<b>88,0</b>	<b>89,2</b>
<b>Binacionales</b>	<b>13,2</b>	<b>12,1</b>	<b>12,6</b>	<b>12,4</b>	<b>10,9</b>	<b>11,2</b>	<b>12,0</b>	<b>10,8</b>
<b>PIB con Binacionales</b>	<b>100,0</b>	<b>100,0</b>	<b>100,0</b>	<b>100,0</b>	<b>100,0</b>	<b>100,0</b>	<b>100,0</b>	<b>100,0</b>

Fuente: Sub Gerencia General de Política Monetaria, Departamento de Cuentas Nacionales y Mercado Interno.

\* Cifras preliminares.

Cuadro Nº 5

## Producto interno bruto por tipo de gasto (Incluye binacionales)

## En miles de guaraníes corrientes

Componentes	2006	2007	2008	2009	2010	2011*	2012*	2013*
Consumo Total	44.284.001.838	51.981.339.060	64.042.480.351	63.234.613.079	76.578.453.570	90.870.541.122	95.881.101.376	
Consumo Privado	38.422.866.550	45.582.151.553	56.864.142.606	54.592.812.525	66.661.812.089	79.714.319.456	82.112.092.595	
Consumo Público	5.861.135.288	6.399.187.507	7.178.337.745	8.641.800.554	9.916.641.481	11.156.221.666	13.769.008.780	
Formación Bruta de Capital	10.283.208.500	10.951.366.788	13.243.920.704	10.911.498.121	15.404.420.473	17.632.737.169	16.875.028.866	
Formación Bruta de Capital Fijo	9.971.059.171	10.562.799.777	12.936.130.542	10.684.752.928	15.049.468.951	17.231.641.949	16.484.081.356	
Variación de Existencias	312.149.329	388.567.011	307.790.161	226.745.193	354.951.522	401.095.220	390.947.511	
Exportaciones de Bienes y Servicios	34.976.292.745	39.087.012.271	43.802.221.693	40.479.939.948	51.862.958.451	53.148.350.959	52.393.644.375	
Importaciones de Bienes y Servicios	29.546.996.962	32.593.455.889	40.353.869.506	35.508.880.972	48.911.577.281	52.856.988.652	52.741.231.847	
<b>Producto Interno Bruto</b>	<b>59.996.506.120</b>	<b>69.426.262.230</b>	<b>80.734.753.242</b>	<b>79.117.170.175</b>	<b>94.934.255.214</b>	<b>108.794.640.597</b>	<b>112.408.542.771</b>	<b>131.742.812.127</b>

## En miles de guaraníes constantes de 1994

Componentes	2006	2007	2008	2009	2010	2011*	2012*	
Consumo Total	13.622.660.330	14.339.047.484	15.358.819.277	15.285.627.558	17.351.983.798	18.774.203.431	19.355.434.050	20.892.101.966
Consumo Privado	12.218.112.489	12.892.363.208	13.861.501.051	13.583.578.544	15.445.688.902	16.766.874.906	16.926.566.534	18.196.059.024
Consumo Público	1.404.547.841	1.446.684.276	1.497.318.226	1.702.049.014	1.906.294.896	2.007.328.525	2.428.867.516	2.696.042.942
Formación Bruta de Capital	3.332.060.541	3.492.168.258	4.210.438.420	3.682.082.067	4.518.916.326	5.006.761.152	4.628.899.801	5.519.440.839
Formación Bruta de Capital Fijo	2.835.262.856	3.187.949.563	3.755.781.757	3.496.218.560	4.255.031.468	4.723.084.930	4.359.407.390	5.144.100.720
Variación de Existencias	496.797.685	304.218.695	454.656.663	185.863.507	263.884.857	283.676.222	269.492.411	375.340.119
Exportaciones de Bienes y Servicios	11.202.684.367	12.249.947.147	12.494.969.715	11.333.168.962	13.570.324.122	13.953.400.858	12.976.662.798	16.091.061.870
Importaciones de Bienes y Servicios	9.321.549.695	10.224.098.295	10.944.428.092	10.018.626.189	12.503.416.234	13.800.898.711	13.317.867.256	15.794.990.566
<b>Producto Interno Bruto</b>	<b>18.835.855.544</b>	<b>19.857.064.594</b>	<b>21.119.799.321</b>	<b>20.282.252.398</b>	<b>22.937.808.012</b>	<b>23.933.466.730</b>	<b>23.643.129.392</b>	<b>26.707.614.109</b>

Fuente: Sub Gerencia General de Política Monetaria, Departamento de Cuentas Nacionales y Mercado Interno.

\* Cifras preliminares.

Cuadro Nº 6

Producto interno bruto trimestral (Incluye binacionales)

Por sectores económicos.

En miles de guaraníes constantes de 1994.

Año		Agricultura	Ganadería forestal y pesca	Minería e industria manufacturera	Electricidad y agua	Construcción	Servicios	Valor agregado bruto a precios básicos	Impuestos a los productos	PIB a precios de comprador
2009	I	750.714.369	328.032.938	560.593.757	720.185.772	162.589.205	2.012.872.726	4.534.988.768	338.058.083	4.873.046.851
	II	673.297.998	350.053.310	542.058.595	695.894.991	165.970.263	2.080.152.904	4.507.428.061	332.689.354	4.840.117.416
	III	603.769.815	421.185.783	574.716.441	729.851.650	201.721.988	2.165.112.486	4.696.358.163	349.254.004	5.045.612.168
	IV	767.306.119	373.622.494	653.689.813	717.228.772	191.217.802	2.442.333.131	5.145.398.130	378.077.834	5.523.475.964
	<b>Total</b>	<b>2.795.088.301</b>	<b>1.472.894.526</b>	<b>2.331.058.606</b>	<b>2.863.161.185</b>	<b>721.499.258</b>	<b>8.700.471.247</b>	<b>18.884.173.123</b>	<b>1.398.079.275</b>	<b>20.282.252.398</b>
2010	I	1.185.115.770	336.113.413	607.606.278	659.012.382	194.649.242	2.177.460.506	5.159.957.591	374.834.164	5.534.791.755
	II	1.002.784.006	365.242.169	582.540.978	698.269.019	207.664.411	2.295.443.585	5.151.944.169	381.261.501	5.533.205.670
	III	844.493.841	441.182.992	611.377.283	724.805.827	223.148.742	2.353.161.354	5.198.170.039	391.163.649	5.589.333.688
	IV	1.156.046.201	398.241.722	675.416.994	782.069.339	189.831.766	2.660.281.402	5.861.887.425	418.589.474	6.280.476.899
	<b>Total</b>	<b>4.188.439.818</b>	<b>1.540.780.297</b>	<b>2.476.941.533</b>	<b>2.864.156.568</b>	<b>815.294.162</b>	<b>9.486.346.847</b>	<b>21.371.959.224</b>	<b>1.565.848.788</b>	<b>22.937.808.012</b>
2011(*)	I	1.273.097.629	330.765.581	616.673.018	784.031.130	177.690.885	2.334.968.497	5.517.226.742	397.732.106	5.914.958.848
	II	1.070.806.936	358.896.972	583.748.930	760.575.458	191.268.394	2.445.116.800	5.410.413.489	391.284.570	5.801.698.059
	III	896.042.209	431.077.318	595.028.393	760.617.899	228.958.288	2.465.093.803	5.376.817.909	394.710.368	5.771.528.277
	IV	1.241.683.831	341.055.599	644.300.295	767.372.839	229.606.006	2.792.165.768	6.016.184.338	429.097.207	6.445.281.546
	<b>Total</b>	<b>4.481.630.605</b>	<b>1.461.795.470</b>	<b>2.439.750.636</b>	<b>3.072.597.326</b>	<b>827.523.574</b>	<b>10.037.344.867</b>	<b>22.320.642.478</b>	<b>1.612.824.252</b>	<b>23.933.466.730</b>
2012(*)	I	910.708.402	318.089.246	622.858.570	823.547.916	175.657.841	2.492.664.155	5.343.526.130	391.560.676	5.735.086.806
	II	767.388.807	346.597.273	593.235.956	821.670.190	183.509.665	2.565.992.171	5.278.394.061	388.997.316	5.667.391.377
	III	655.351.238	473.553.032	645.787.479	796.633.322	238.461.237	2.645.029.797	5.454.816.106	399.706.081	5.854.522.186
	IV	882.074.171	414.145.388	691.233.866	782.859.840	238.572.491	2.952.664.629	5.961.550.384	425.174.658	6.386.725.042
	<b>Total (**)</b>	<b>3.215.522.618</b>	<b>1.552.384.939</b>	<b>2.553.115.871</b>	<b>3.224.711.267</b>	<b>836.201.234</b>	<b>10.656.350.752</b>	<b>22.038.286.681</b>	<b>1.605.438.731</b>	<b>23.643.725.412</b>
2013(*)	I	1.342.115.683	352.511.155	667.578.334	829.737.463	207.451.910	2.788.039.255	6.187.433.800	395.476.283	6.582.910.083

Fuente: Sub Gerencia General de Política Monetaria, Departamento de Cuentas Nacionales y Mercado Interno.

\* Cifras preliminares.

\*\* Los valores trimestrales de la Cuentas Nacionales Trimestrales del 2012 (CNT) aún no han sido armonizadas con el dato anual de las Cuentas Nacionales Anuales (CNA), y por tanto, la suma del PIB generado en cada trimestre puede ser distinto al dato anual. Una vez aplicado el proceso de armonización o benchmarking (antes de la publicación del primer trimestre de 2013), la suma de los datos trimestrales será igual a la estimación anual de las CNA.

Cuadro N° 6 (Continuación)

Producto interno bruto trimestral (Incluye binacionales)

Por sectores económicos.

Variación porcentual interanual.

Año		Agricultura	Ganadería forestal y pesca	Minería e industria manufacturera	Electricidad y agua	Construcción	Servicios	Valor agregado bruto a precios básicos	Impuestos a los productos	PIB a precios de comprador
2009	I	-27,1	3,6	-6,5	-1,1	-8,1	4,2	-5,2	-2,8	-5,0
	II	-26,2	-6,6	-10,1	-8,7	-8,1	1,0	-7,9	-4,8	-7,7
	III	-20,9	8,7	0,4	-2,7	8,6	0,8	-2,3	-0,7	-2,2
	IV	-24,9	5,0	13,9	-2,3	16,6	2,8	-1,5	4,0	-1,2
	<b>Total</b>	<b>-25,0</b>	<b>2,7</b>	<b>-0,8</b>	<b>-3,8</b>	<b>2,0</b>	<b>2,2</b>	<b>-4,2</b>	<b>-1,0</b>	<b>-4,0</b>
2010	I	57,9	2,5	8,4	-8,5	19,7	8,2	13,8	10,9	13,6
	II	48,9	4,3	7,5	0,3	25,1	10,3	14,3	14,6	14,3
	III	39,9	4,7	6,4	-0,7	10,6	8,7	10,7	12,0	10,8
	IV	50,7	6,6	3,3	9,0	-0,7	8,9	13,9	10,7	13,7
	<b>Total</b>	<b>49,8</b>	<b>4,6</b>	<b>6,3</b>	<b>0,0</b>	<b>13,0</b>	<b>9,0</b>	<b>13,2</b>	<b>12,0</b>	<b>13,1</b>
2011(*)	I	7,4	-1,6	1,5	19,0	-8,7	7,2	6,9	6,1	6,9
	II	6,8	-1,7	0,2	8,9	-7,9	6,5	5,0	2,6	4,9
	III	6,1	-2,3	-2,7	4,9	2,6	4,8	3,4	0,9	3,3
	IV	7,4	-14,4	-4,6	-1,9	21,0	5,0	2,6	2,5	2,6
	<b>Total</b>	<b>7,0</b>	<b>-5,1</b>	<b>-1,5</b>	<b>7,3</b>	<b>1,5</b>	<b>5,8</b>	<b>4,4</b>	<b>3,0</b>	<b>4,3</b>
2012(*)	I	-28,5	-3,8	1,0	5,0	-1,1	6,8	-3,1	-1,6	-3,0
	II	-28,3	-3,4	1,6	8,0	-4,1	4,9	-2,4	-0,6	-2,3
	III	-26,9	9,9	8,5	4,7	4,2	7,3	1,5	1,3	1,4
	IV	-29,0	21,4	7,3	2,0	3,9	5,7	-0,9	-0,9	-0,9
	<b>Total (**)</b>	<b>-28,3</b>	<b>6,2</b>	<b>4,6</b>	<b>5,0</b>	<b>1,0</b>	<b>6,2</b>	<b>-1,3</b>	<b>-0,5</b>	<b>-1,2</b>
2013(*)	I	47,4	10,8	7,2	0,8	18,1	11,8	15,8	1,0	14,8

Fuente: Sub Gerencia General de Política Monetaria, Departamento de Cuentas Nacionales y Mercado Interno.

\* Cifras preliminares.

\*\* Los valores trimestrales de la Cuentas Nacionales Trimestrales del 2012 (CNT) aún no han sido armonizadas con el dato anual de las Cuentas Nacionales Anuales (CNA), y por tanto, la suma del PIB generado en cada trimestre puede ser distinto al dato anual. Una vez aplicado el proceso de armonización o benchmarking (antes de la publicación del primer trimestre de 2013), la suma de los datos trimestrales será igual a la estimación anual de las CNA.

Cuadro N° 7

Producto interno bruto trimestral (Incluye binacionales)

Por tipo de gasto.

En miles de guaraníes constantes de 1994.

Año		Consumo hogares	Consumo gobierno	Formación bruta de capital fijo	Variación de existencias	Exportaciones	Importaciones	PIB a precios de comprador
<b>2009</b>	I	3.380.441.777	378.623.212	653.948.937	58.771.884	2.913.259.860	2.511.998.818	4.873.046.851
	II	3.179.007.067	413.167.416	739.094.020	48.969.051	2.654.307.240	2.194.427.378	4.840.117.416
	III	3.312.822.336	427.307.324	977.659.764	41.562.511	2.742.342.805	2.456.082.572	5.045.612.168
	IV	3.711.307.364	482.951.062	1.125.515.839	36.560.062	3.023.259.057	2.856.117.420	5.523.475.964
	<b>Total</b>	<b>13.583.578.544</b>	<b>1.702.049.014</b>	<b>3.496.218.560</b>	<b>185.863.507</b>	<b>11.333.168.962</b>	<b>10.018.626.189</b>	<b>20.282.252.398</b>
<b>2010</b>	I	3.900.300.023	425.825.897	833.004.972	77.837.400	3.355.263.996	3.057.440.532	5.534.791.755
	(**) II	3.639.236.513	468.273.838	978.161.935	64.780.184	3.276.911.596	2.894.158.396	5.533.205.670
	III	3.784.845.024	469.588.428	1.111.985.978	70.417.680	3.250.725.543	3.098.228.965	5.589.333.688
	IV	4.121.307.343	542.606.733	1.331.878.583	50.849.594	3.687.422.987	3.453.588.341	6.280.476.899
	<b>Total</b>	<b>15.445.688.902</b>	<b>1.906.294.896</b>	<b>4.255.031.468</b>	<b>263.884.857</b>	<b>13.570.324.122</b>	<b>12.503.416.234</b>	<b>22.937.808.012</b>
<b>2011 (*)</b>	I	4.355.774.580	452.858.917	949.980.515	91.840.554	3.408.404.172	3.343.899.890	5.914.958.848
	(**) II	4.042.727.543	503.238.452	1.100.966.579	70.913.381	3.345.530.677	3.261.678.574	5.801.698.059
	III	4.007.981.207	483.996.313	1.202.158.355	69.946.331	3.620.869.571	3.613.423.498	5.771.528.277
	IV	4.360.391.576	567.234.843	1.469.979.481	50.975.956	3.578.596.438	3.581.896.748	6.445.281.546
	<b>Total</b>	<b>16.766.874.906</b>	<b>2.007.328.525</b>	<b>4.723.084.930</b>	<b>283.676.222</b>	<b>13.953.400.858</b>	<b>13.800.898.711</b>	<b>23.933.466.730</b>
<b>2012 (*)</b>	I	4.418.917.696	574.521.910	817.786.313	84.528.627	3.143.387.750	3.304.055.490	5.735.086.806
	(**) II	4.092.772.930	599.181.668	926.527.732	68.391.942	3.122.745.343	3.142.228.238	5.667.391.377
	III	4.057.853.828	601.823.093	1.146.192.886	68.921.865	3.273.301.859	3.293.571.345	5.854.522.186
	IV	4.359.679.703	653.205.842	1.470.724.094	47.532.220	3.432.770.453	3.577.187.270	6.386.725.042
	<b>Total (***)</b>	<b>16.929.224.157</b>	<b>2.428.732.514</b>	<b>4.361.231.025</b>	<b>269.374.654</b>	<b>12.972.205.404</b>	<b>13.317.042.342</b>	<b>23.643.725.412</b>
<b>2013 (*)</b>	I	4.612.430.369	646.911.671	1.080.831.014	76.075.764	3.887.956.363	3.721.295.098	6.582.910.083

Fuente: Sub Gerencia General de Política Monetaria, Departamento de Cuentas Nacionales y Mercado Interno.

(\*) Los valores trimestrales de la Cuentas Nacionales Trimestrales (CNT) aún no han sido armonizadas con el dato anual de las Cuentas Nacionales Anuales (CNA), y por tanto, la suma del PIB generado en cada trimestre puede ser distinto al dato anual. Una vez aplicado el proceso de armonización o benchmarking (generalmente en el período t+1), la suma de los datos trimestrales será igual a la estimación anual de las CNA.

(\*\*) Cifras preliminares.

(\*\*\*) Los valores trimestrales de la Cuentas Nacionales Trimestrales del 2012 (CNT) aún no han sido armonizadas con el dato anual de las Cuentas Nacionales Anuales (CNA), y por tanto, la suma del PIB generado en cada trimestre puede ser distinto al dato anual. Una vez aplicado el proceso de armonización o benchmarking, la suma de los datos trimestrales será igual a la estimación anual de las CNA.

Cuadro N° 7 (Continuación)

Producto interno bruto trimestral (Incluye binacionales)

Por tipo de gasto.

Variación porcentual interanual.

Año		Consumo hogares	Consumo gobierno	Formación bruta de capital fijo	variación de existencias	Exportaciones	Importaciones	PIB
2009	I	-4,7	7,3	-14,5	-42,1	0,3	-1,2	-5,0
	II	-2,7	13,3	-16,5	-58,1	-19,5	-18,3	-7,7
	III	-1,6	17,4	-8,9	-66,3	-14,4	-17,3	-2,2
	IV	0,8	16,1	9,0	-67,6	-2,1	4,0	-1,2
	<b>Total</b>	<b>-2,0</b>	<b>13,7</b>	<b>-6,9</b>	<b>-59,1</b>	<b>-9,3</b>	<b>-8,5</b>	<b>-4,0</b>
2010(*)	I	15,4	12,5	27,4	32,4	15,2	21,7	13,6
	II	14,5	13,3	32,3	32,3	23,5	31,9	14,3
	III	14,2	9,9	13,7	69,4	18,5	26,1	10,8
	IV	11,0	12,4	18,3	39,1	22,0	20,9	13,7
	<b>Total</b>	<b>13,7</b>	<b>12,0</b>	<b>21,7</b>	<b>42,0</b>	<b>19,7</b>	<b>24,8</b>	<b>13,1</b>
2011(*)	I	11,7	6,3	14,0	18,0	1,6	9,4	6,9
	II	11,1	7,5	12,6	9,5	2,1	12,7	4,9
	III	5,9	3,1	8,1	-0,7	11,4	16,6	3,3
	IV	5,8	4,5	10,4	0,2	-3,0	3,7	2,6
	<b>Total</b>	<b>8,6</b>	<b>5,3</b>	<b>11,0</b>	<b>7,5</b>	<b>2,8</b>	<b>10,4</b>	<b>4,3</b>
2012(*)	I	1,4	26,9	-13,9	-8,0	-7,8	-1,2	-3,0
	II	1,2	19,1	-15,8	-3,6	-6,7	-3,7	-2,3
	III	1,2	24,3	-4,7	-1,5	-9,6	-8,9	1,4
	IV	0,0	15,2	0,1	-6,8	-4,1	-0,1	-0,9
	<b>Total (**)</b>	<b>1,0</b>	<b>21,0</b>	<b>-7,7</b>	<b>-5,0</b>	<b>-7,0</b>	<b>-3,5</b>	<b>-1,2</b>
2013(*)	I	4,4	12,6	32,2	-10,0	23,7	12,6	14,8

Fuente: Sub Gerencia General de Política Monetaria, Departamento de Cuentas Nacionales y Mercado Interno.

\* Cifras preliminares.

\*\* Los valores trimestrales de la Cuentas Nacionales Trimestrales del 2012 (CNT) aún no han sido armonizadas con el dato anual de las Cuentas Nacionales Anuales (CNA), y por tanto, la suma del PIB generado en cada trimestre puede ser distinto al dato anual. Una vez aplicado el proceso de armonización o benchmarking, la suma de los datos trimestrales será igual a la estimación anual de las CNA.

Cuadro N° 8

Año	Producto interno bruto a precios de comprador en miles de dólares		Producto interno bruto por habitante en dólares	
	USD corrientes*/	USD constantes*/	USD corrientes*/	USD constantes*/
2000	8.207.164	8.588.449	1.535	1.606
2001	7.662.152	8.516.817	1.404	1.561
2002	6.326.170	8.514.994	1.136	1.530
2003	6.588.266	8.882.905	1.160	1.565
2004	8.060.401	9.243.322	1.393	1.597
2005	8.772.074	9.440.527	1.487	1.600
2006	10.662.013	9.894.345	1.774	1.647
2007	13.837.526	10.430.779	2.261	1.704
2008	18.504.761	11.094.084	2.970	1.781
2009	15.954.961	10.654.127	2.516	1.680
2010	20.028.376	12.049.072	3.105	1.868
2011**	26.007.967	12.572.084	3.964	1.916
2012**	25.502.061	12.419.572	3.822	1.861
2013**	32.935.703	14.027.108	4.855	2.068

**Fuente:** Sub Gerencia General de Política Monetaria, Departamento de Cuentas Nacionales y Mercado Interno.

\*/ ( incorpora Binacionales)

\*\* Cifras preliminares.

Para el cálculo del PIB per cápita se utilizan las proyecciones de población de la DGEEC. Febrero 2006



**Cuadro N° 9**  
**Indicador Mensual de la Actividad Económica del Paraguay (IMAEP).**  
**Índice base enero 1994 = 100.**

<b>Actividades Económicas</b>			
<b>Año</b>	<b>Índice Serie Original 1994=100</b>	<b>Índice Serie Desestacionalizada 1994=100</b>	<b>Índice Serie Tendencia - Ciclo 1994=100</b>
<b>2011* Prom.</b>	<b>168,0</b>	<b>168,0</b>	<b>166,9</b>
Ene	162,5	169,9	168,1
Feb	162,5	168,3	168,4
Mar	178,1	168,7	168,2
Abr	164,4	165,6	167,7
May	174,0	168,8	167,1
Jun	150,6	166,8	166,8
Jul	155,4	165,0	166,7
Ago	164,3	166,2	166,9
Set	163,8	169,1	166,8
Oct	174,5	165,6	166,4
Nov	171,6	166,8	165,5
Dic	193,9	174,8	164,4
<b>2012* Prom.</b>	<b>166,5</b>	<b>166,5</b>	<b>167,9</b>
Ene	156,0	162,6	163,3
Feb	155,9	160,7	162,6
Mar	173,6	164,2	162,7
Abr	156,8	158,4	163,4
May	170,2	165,2	164,7
Jun	149,9	166,3	166,2
Jul	166,7	177,1	167,7
Ago	167,7	169,6	169,0
Sep	164,8	170,1	170,5
Oct	181,0	172,1	172,4
Nov	166,8	162,0	174,8
Dic	188,5	170,2	177,9
<b>2013* Prom.</b>	<b>184,2</b>	<b>186,8</b>	<b>186,6</b>
Ene	183,7	191,1	181,2
Feb	182,5	187,7	184,2
Mar	194,9	184,2	186,5
Abr	189,6	191,7	188,2
May	193,7	188,0	189,4
Jun	160,6	178,3	190,1

**Fuente:** Sub Gerencia General de Política Monetaria, Departamento de Cuentas Nacionales y Mercado Interno.

\* Cifras preliminares.

El indicador incorpora las Binacionales

**Cuadro N° 10**

**Estimador Cifras de Negocios (ECN)**

**Índice base 2001 = 100.**

<b>Periodo</b>	<b>Índice General</b>	<b>Mensual</b>	<b>Interanual</b>	<b>Acumulado</b>
<b>2011</b>				
Ene	145,4	-14,3	14,9	14,9
Feb	137,0	-5,7	8,4	11,6
Mar	152,2	11,1	10,8	11,4
Abr	134,3	-11,8	8,6	10,7
May	172,3	28,3	16,5	12,0
Jun	156,0	-9,4	11,2	11,9
Jul	146,1	-6,4	8,4	11,4
Ago	164,2	12,4	9,4	11,1
Set	162,8	-0,9	7,7	10,7
Oct	158,4	-2,7	1,7	9,7
Nov	168,6	6,5	2,9	9,0
Dic	184,3	9,3	8,7	8,9
<b>2012 *</b>				
Ene	155,5	-15,6	7,0	7,0
Feb	142,5	-8,4	4,0	5,5
Mar	147,7	3,6	-3,0	2,5
Abr	127,3	-13,8	-5,2	0,7
May	172,3	35,4	0,0	0,5
Jun	151,7	-11,9	-2,8	0,0
Jul	152,5	0,5	4,4	0,6
Ago	170,2	11,6	3,7	1,0
Sep	163,1	-4,2	0,2	0,9
Oct	176,5	8,2	11,4	2,0
Nov	173,1	-1,9	2,7	2,1
Dic	183,8	6,2	-0,3	1,8
<b>2013 *</b>				
Ene	169,9	-7,6	9,3	9,3
Feb	156,8	-7,7	10,0	9,6
Mar	147,4	-6,0	-0,1	6,4
Abr	149,9	1,7	17,8	8,9
May	181,6	21,1	5,4	8,1
Jun	158,1	-13,0	4,2	7,4

**Fuente:** Sub Gerencia General de Política Monetaria , Dpto. de Ctas Nacionales y Mercado Interno

\* Cifras preliminares, sujetas a revisión.

Cuadro N° 10 a

Estimador Cifras de Negocios (ECN)  
Índice Real Subramas comerciales  
Base 2001=100

Período	Hiper, supermercados, distribuidoras y otros	Grandes tiendas, prendas de vestir	Equipamiento del hogar	Venta de vehículo	Venta de combustibles	Productos farmacéuticos	Venta de gas	Materiales de construcción	Servicios de telefonía móvil
<b>2011</b>									
Ene	104,0	261,4	278,3	298,6	178,6	131,6	228,9	135,6	210,5
Feb	100,2	281,7	242,0	300,2	161,7	176,4	177,3	145,7	205,5
Mar	104,3	309,6	270,0	364,7	179,5	203,9	210,1	145,5	213,5
Abr	106,1	242,5	256,1	303,1	162,1	181,6	206,3	132,1	203,8
May	105,8	352,7	308,0	345,9	185,4	182,6	383,4	139,3	211,0
Jun	107,5	290,4	270,9	338,5	177,9	213,3	222,5	155,9	213,0
Jul	113,2	277,3	252,9	267,3	159,9	187,4	220,4	136,6	213,0
Ago	109,3	307,3	280,0	316,6	187,9	203,0	225,6	164,9	225,9
Set	114,6	257,6	282,5	334,9	189,0	234,7	243,0	156,1	226,3
Oct	113,3	250,3	295,8	349,0	167,3	193,8	218,8	152,1	232,1
Nov	125,8	240,1	322,3	318,7	176,0	190,8	201,3	169,9	235,5
Dic	151,6	313,4	397,6	365,7	191,9	170,8	195,5	139,3	269,5
<b>2012 *</b>									
Ene	113,0	209,0	303,3	277,7	179,0	187,7	254,3	137,3	248,2
Feb	117,1	232,0	268,9	263,6	156,8	160,7	199,4	135,9	246,2
Mar	126,5	260,6	286,6	256,8	170,6	198,9	180,1	121,7	241,3
Abr	122,9	259,3	279,7	261,6	123,2	141,4	182,0	104,8	234,5
May	125,7	330,9	330,8	295,4	172,3	177,9	351,6	142,7	235,8
Jun	122,0	281,4	276,3	294,3	164,3	192,8	211,4	128,5	241,6
Jul	130,2	255,6	266,2	256,0	154,4	186,7	221,3	153,5	250,6
Ago	124,6	297,1	326,0	315,0	171,7	229,1	218,1	174,7	254,1
Sep	130,8	229,8	297,5	295,9	169,8	224,2	215,9	156,6	258,6
Oct	130,5	256,4	368,7	317,1	179,3	206,3	219,1	187,5	277,2
Nov	143,1	265,0	319,6	314,4	158,7	192,6	205,4	153,0	270,8
Dic	149,4	282,8	431,1	355,4	188,4	166,6	196,7	132,9	302,1
<b>2013 *</b>									
Ene	118,1	208,1	326,3	393,6	175,1	209,3	258,2	168,4	266,2
Feb	121,4	223,1	286,9	343,3	158,1	208,8	206,4	152,9	268,6
Mar	130,0	223,3	291,6	288,3	156,7	146,8	198,5	120,9	272,8
Abr	119,5	242,3	290,1	353,8	141,8	182,4	216,9	146,9	271,2
May	131,2	286,1	336,8	311,8	160,7	169,0	216,3	137,0	291,0
Jun	124,5	242,6	284,4	322,1	158,5	177,8	136,6	133,2	281,5

Fuente: Sub Gerencia General de Política Monetaria , Departamento de Cuentas Nacionales y Mercado Interno.

\* Cifras preliminares, sujetas a revisión.

Cuadro N° 11

Evolución del salario mínimo legal.

Base 1980 = 100.

Período	IPC Base 1980 =100	Salario mínimo legal		Índice de salario mínimo		Variación del poder adquisitivo respecto a 1980
		Nominal	Real	Nominal	Real	
<b>2005</b>	3.814,6	<b>1.059.931</b>	27.786	4.803,7	125,9	25,9
Enero/Marzo		972.413				
Abril/Diciembre		1.089.103				
<b>2006</b>	4.180,6	<b>1.187.122</b>	28.396	5.380,1	128,7	28,7
Enero/Marzo		1.089.103				
Abril/Diciembre		1.219.795				
<b>2007</b>	4.520,5	<b>1.250.290</b>	27.659	5.666,4	125,4	25,4
Enero/Setiembre		1.219.795				
Octubre/Diciembre		1.341.775				
<b>2008</b>	4.979,5	<b>1.341.775</b>	26.946	6.081,0	122,1	22,1
Enero/Diciembre		1.341.775				
<b>2009</b>	5.108,6	<b>1.386.501</b>	27.141	6.283,7	123,0	23,0
Enero/Abril		1.341.775				
Mayo/Diciembre		1.408.864				
<b>2010</b>	5.346,2	<b>1.458.174</b>	27.275	6.608,5	123,6	23,6
Enero/Junio		1.408.864				
Julio/Diciembre		1.507.484				
<b>2011</b>	5.787,4	<b>1.620.545</b>	28.001	7.344,4	126,9	26,9
Enero/Marzo		1.507.484				
Abril/Diciembre		1.658.232				
<b>2012</b>	6.000,2	<b>1.658.232</b>	27.636	7.515,2	125,2	25,2
Enero/Diciembre		1.658.232				
<b>2013</b>	6.104,5	<b>1.658.232</b>	27.164	7.515,2	123,1	23,1
Enero/Julio		1.658.232				

Fuente: Sub Gerencia General de Política Monetaria, Departamento de Cuentas Nacionales y Mercado Interno.

Cuadro Nº 12

## Índice de Sueldos y Salarios

Base Junio 2001 = 100

Año	Industrias Manufactureras	Electricidad y Agua	Construcción	Comercio	Transporte	Comunicaciones	Intermediación Financiera	Servicios	Hoteles y Restaurantes	Índice General	Variaciones (%)	
											Semestral	Interanual
<b>2005</b>	<b>134,3</b>	<b>121,2</b>	<b>131,7</b>	<b>157,4</b>	<b>126,6</b>	<b>138,4</b>	<b>138,2</b>	<b>139,8</b>	<b>143,2</b>	<b>138,7</b>		
Jun	133,5	121,2	131,7	155,3	126,1	138,1	134,5	138,0	142,3	137,4	7,7	8,5
Dic	135,1	121,2	131,7	159,5	127,0	138,6	141,9	141,6	144,0	139,9	1,8	9,6
<b>2006</b>	<b>147,3</b>	<b>138,2</b>	<b>140,9</b>	<b>174,0</b>	<b>146,6</b>	<b>150,7</b>	<b>157,8</b>	<b>156,6</b>	<b>155,4</b>	<b>154,0</b>		
Jun	146,3	138,2	140,7	171,1	141,9	150,2	153,4	152,9	153,9	151,8	8,5	10,5
Dic	148,3	138,2	141,0	176,9	151,2	151,2	162,1	160,3	156,8	156,2	2,9	11,7
<b>2007</b>	<b>159,2</b>	<b>139,8</b>	<b>146,5</b>	<b>191,5</b>	<b>167,6</b>	<b>158,1</b>	<b>178,6</b>	<b>171,8</b>	<b>167,7</b>	<b>167,8</b>		
Jun	152,5	138,5	143,1	181,2	155,9	152,5	173,9	168,2	162,2	161,0	3,1	6,1
Dic	165,8	141,1	149,8	201,8	179,3	163,6	183,3	175,3	173,2	174,6	8,4	11,8
<b>2008</b>	<b>169,6</b>	<b>152,3</b>	<b>151,7</b>	<b>207,9</b>	<b>201,9</b>	<b>179,8</b>	<b>197,6</b>	<b>185,1</b>	<b>176,8</b>	<b>183,7</b>		
Jun	168,8	152,3	151,2	204,2	200,8	179,8	192,0	183,4	176,0	181,8	4,1	12,9
Dic	170,4	152,3	152,1	211,6	203,0	179,8	203,1	186,7	177,6	185,5	2,0	6,2
<b>2009</b>	<b>178,6</b>	<b>155,4</b>	<b>159,2</b>	<b>221,1</b>	<b>219,7</b>	<b>194,8</b>	<b>217,4</b>	<b>195,4</b>	<b>190,3</b>	<b>195,8</b>		
Jun	177,9	155,4	158,0	217,5	218,8	190,9	213,4	192,0	188,4	193,6	4,4	6,5
Dic	179,2	155,4	160,3	224,7	220,5	198,7	221,4	198,8	192,2	197,9	2,2	6,7
<b>2010</b>	<b>186,9</b>	<b>158,0</b>	<b>170,2</b>	<b>238,8</b>	<b>232,3</b>	<b>208,9</b>	<b>236,2</b>	<b>208,7</b>	<b>208,3</b>	<b>208,4</b>		
Jun	182,1	156,9	164,6	232,6	226,0	208,9	231,1	206,0	205,1	203,9	3,0	5,3
Dic	191,7	159,1	175,7	244,9	238,6	208,9	241,2	211,3	211,4	212,8	4,4	7,5
<b>2011</b>	<b>206,8</b>	<b>168,4</b>	<b>187,8</b>	<b>267,1</b>	<b>257,9</b>	<b>215,0</b>	<b>259,8</b>	<b>226,7</b>	<b>229,7</b>	<b>228,9</b>		
Jun	206,3	168,4	186,9	261,2	254,8	215,0	253,5	225,0	227,4	226,3	6,3	11,0
Dic	207,3	168,4	188,6	273,0	261,0	215,0	266,0	228,4	232,0	231,4	2,3	8,7
<b>2012</b>	<b>212,5</b>	<b>182,2</b>	<b>191,5</b>	<b>275,4</b>	<b>267,6</b>	<b>227,5</b>	<b>285,7</b>	<b>241,9</b>	<b>245,0</b>	<b>239,5</b>		
Jun	210,9	181,3	190,0	273,0	266,4	227,3	280,6	237,6	244,1	237,4	2,6	4,9
Dic	214,0	183,1	193,0	277,7	268,8	227,7	290,8	246,1	245,8	241,6	1,8	4,4

Fuente: Sub Gerencia General de Política Monetaria, Departamento de Cuentas Nacionales y Mercado Interno.

Cuadro N° 13

Índice nominal de tarifas y precios.

Base Diciembre de 2007=100

Serie empalmada

Servicios básicos					
Año	Electricidad	Agua	Teléfono	Gasoil	Pasaje
<b>2011</b>	<b>100,0</b>	<b>100,6</b>	<b>104,1</b>	<b>118,2</b>	<b>111,3</b>
Ene	100,0	100,5	104,1	110,6	111,3
Feb	100,0	100,5	104,1	110,6	111,3
Mar	100,0	100,5	104,1	113,8	111,3
Abr	100,0	100,5	104,1	111,2	111,3
May	100,0	100,5	104,1	111,2	111,3
Jun	100,0	100,5	104,1	120,6	111,3
Jul	100,0	100,5	104,1	120,6	111,3
Ago	100,0	100,8	104,1	120,6	111,3
Set	100,0	100,8	104,1	120,6	111,3
Oct	100,0	100,8	104,1	120,6	111,3
Nov	100,0	100,8	104,1	125,8	111,3
Dic	100,0	100,8	104,1	131,8	111,3
<b>2012</b>	<b>100,0</b>	<b>106,7</b>	<b>106,1</b>	<b>135,3</b>	<b>111,3</b>
Ene	100,0	104,1	104,1	134,8	111,3
Feb	100,0	104,4	104,1	137,9	111,3
Mar	100,0	104,4	104,1	137,9	111,3
Abr	100,0	104,4	104,1	137,9	111,3
May	100,0	107,5	104,1	137,9	111,3
Jun	100,0	107,5	107,6	133,9	111,3
Jul	100,0	107,5	107,6	133,9	111,3
Ago	100,0	107,5	107,6	133,9	111,3
Set	100,0	107,5	107,6	133,9	111,3
Oct	100,0	108,2	107,6	133,9	111,3
Nov	100,0	108,9	107,6	133,9	111,3
Dic	100,0	108,9	107,6	133,9	111,3
<b>2013</b>	<b>100,0</b>	<b>108,9</b>	<b>107,6</b>	<b>126,2</b>	<b>99,5</b>
Ene	100,0	108,9	107,6	131,7	106,4
Feb	100,0	108,9	107,6	129,2	101,6
Mar	100,0	108,9	107,6	124,5	101,6
Abr	100,0	108,9	107,6	124,5	96,8
May	100,0	108,9	107,6	124,5	96,8
Jun	100,0	108,9	107,6	124,5	96,8
Jul	100,0	108,9	107,6	124,5	96,8

Fuente: Sub Gerencia General de Política Monetaria, Dpto. de Cuentas Nacionales y Mercado Interno.

Cuadro N° 14

Índice de precios al consumidor.  
Área Metropolitana de Asunción.  
Base diciembre 2007 = 100.

Año	Alimentación bebidas no alcoholicas	Bebidas alcohol tabacos	Prendas de vestir y calzado	Alojamiento agua, electricidad gas y otros	Muebles y artículos para el hogar	Gasto en salud	Transporte	Comunicación	Recreación cultura	Educación	Restaurant hoteles	Bienes servicios	Índice general	Variación (%)		
														Mensual	Acumulado	Interanual
<b>2011</b>	<b>132,5</b>	<b>134,5</b>	<b>109,8</b>	<b>121,2</b>	<b>122,0</b>	<b>110,8</b>	<b>113,7</b>	<b>86,0</b>	<b>113,7</b>	<b>125,4</b>	<b>140,7</b>	<b>117,1</b>	<b>122,2</b>			
Ene	129,2	131,9	107,5	116,4	119,6	109,6	112,8	86,1	112,9	118,7	133,0	113,8	119,2	1,5	1,5	7,8
Feb	132,8	132,4	108,0	116,6	120,7	109,9	112,8	86,1	113,4	125,6	134,7	115,3	121,0	1,5	3,1	9,5
Mar	137,3	132,4	108,6	119,1	121,0	110,4	113,0	85,8	113,8	126,0	136,5	116,3	123,0	1,7	4,8	10,3
Abr	136,5	132,4	109,0	119,0	121,1	110,5	111,4	85,1	113,5	126,0	137,6	116,4	122,6	-0,3	4,4	9,1
May	135,8	132,4	109,2	119,3	121,6	110,7	111,2	85,1	113,9	126,0	139,5	116,8	122,6	0,0	4,4	10,2
Jun	131,4	136,3	109,5	122,1	121,7	110,9	113,5	85,1	113,7	126,0	140,8	117,0	121,9	-0,6	3,8	8,8
Jul	130,5	135,9	110,3	122,7	122,5	110,9	113,6	86,2	113,8	126,0	142,6	117,4	121,9	0,0	3,8	8,7
Ago	134,2	136,1	110,4	123,3	122,8	110,9	113,1	86,1	113,3	126,0	143,0	117,7	123,1	1,0	4,9	8,8
Set	134,1	136,1	110,5	123,5	123,0	110,9	113,6	86,2	113,4	126,0	143,5	118,3	123,3	0,2	5,0	9,4
Oct	130,1	135,9	111,0	123,6	123,1	111,3	114,6	86,5	113,8	126,1	144,5	118,5	122,3	-0,8	4,2	6,2
Nov	128,1	135,9	111,4	124,3	123,5	111,6	116,5	87,0	114,3	126,2	145,6	118,7	122,2	-0,1	4,1	5,6
Dic	129,7	135,8	111,9	124,7	123,6	111,8	118,6	86,9	115,0	126,2	146,6	119,0	123,2	0,8	4,9	4,9
<b>2012</b>	<b>130,0</b>	<b>140,1</b>	<b>114,4</b>	<b>132,9</b>	<b>131,2</b>	<b>114,7</b>	<b>121,5</b>	<b>88,7</b>	<b>119,0</b>	<b>137,8</b>	<b>150,0</b>	<b>124,0</b>	<b>126,7</b>			
Ene	131,8	136,3	112,2	125,6	124,4	112,4	120,5	87,6	115,8	126,2	146,7	120,4	124,5	1,1	1,1	4,4
Feb	132,9	136,5	112,7	128,2	127,5	113,3	122,1	87,9	117,5	138,0	147,9	121,6	126,4	1,5	2,6	4,5
Mar	133,3	136,8	113,3	131,3	128,7	113,5	121,0	87,7	117,8	138,9	148,9	123,3	127,0	0,5	3,1	3,3
Abr	131,8	136,7	113,7	131,6	129,6	113,7	121,4	87,7	117,9	138,9	149,4	123,4	126,7	-0,2	2,8	3,3
May	131,8	136,9	114,1	133,1	131,4	114,4	121,7	87,8	117,9	138,9	149,6	123,7	127,2	0,4	3,2	3,8
Jun	129,3	138,6	114,6	133,7	131,6	114,9	122,1	89,1	118,9	138,9	149,9	124,1	126,7	-0,4	2,8	3,9
Jul	129,3	139,9	114,7	134,0	131,7	115,4	121,7	89,3	119,0	138,9	150,6	124,2	126,8	0,1	2,9	4,0
Ago	127,7	142,5	114,7	134,4	133,0	115,6	121,4	89,3	119,6	139,0	150,7	124,7	126,5	-0,2	2,7	2,8
Set	127,7	143,5	115,3	135,5	133,4	115,6	121,1	89,7	120,8	139,0	150,9	124,9	126,7	0,2	2,8	2,8
Oct	125,8	143,9	115,5	135,7	133,7	115,7	121,9	89,6	120,8	139,0	151,1	125,6	126,4	-0,2	2,6	3,4
Nov	127,8	144,1	115,8	135,9	134,5	115,8	121,9	89,6	121,1	139,1	151,5	125,8	127,2	0,6	3,2	4,1
Dic	130,6	145,9	116,0	136,3	134,6	115,9	121,4	89,6	121,4	139,1	152,7	125,7	128,1	0,7	4,0	4,0
<b>2013</b>	<b>132,1</b>	<b>148,4</b>	<b>117,0</b>	<b>138,4</b>	<b>136,6</b>	<b>116,7</b>	<b>116,0</b>	<b>91,0</b>	<b>122,0</b>	<b>148,1</b>	<b>154,0</b>	<b>127,1</b>	<b>128,9</b>			
Ene	135,3	147,3	116,2	136,7	135,6	116,0	119,4	90,4	121,5	139,2	152,9	126,8	129,6	1,2	1,2	4,1
Feb	131,7	148,4	116,5	138,2	136,1	116,2	116,5	90,3	121,8	148,8	153,2	126,5	128,6	-0,8	0,4	1,7
Mar	131,7	148,3	116,8	138,3	136,2	116,4	115,3	90,3	121,3	149,7	153,2	126,7	128,5	-0,1	0,3	1,2
Abr	132,4	148,4	117,0	138,4	136,4	117,0	113,7	90,8	121,7	149,7	153,9	126,9	128,7	0,2	0,5	1,6
May	130,6	148,7	117,4	138,8	136,7	117,0	114,4	91,0	122,3	149,7	154,3	127,2	128,3	-0,3	0,2	0,9
Jun	131,3	148,9	117,6	139,1	136,9	117,1	115,5	91,5	122,6	149,7	155,1	127,8	128,9	0,5	0,6	1,7
Jul	132,0	149,0	117,8	139,5	138,3	117,1	116,9	92,8	123,0	149,7	155,5	128,1	129,6	0,5	1,2	2,2

Fuente: Sub Gerencia General de Política Monetaria, Departamento de Cuentas Nacionales y Mercado Interno.

Cuadro N° 14 a

Índice de Precios al Consumidor (IPC)- Área Metropolitana de Asunción.

Inflación total, inflación bienes transables s/fyv, inflación bienes no transables, inflación bienes nacional, e inflación bienes importados s/fyv.

Series empalmadas - 2007 = 100.

Año	Índice de bienes transables sin frutas y verd.	Variación%			Índice de bienes no transables	Variación%			Índice de productos nacionales	Variación%			Índice de productos importados sin frutas y verd.	Índice General	Variación%					
		Mens.	Acum.	Inter.		Mens.	Acum.	Inter.		Mens.	Acum.	Inter.			Mens.	Acum.	Inter.			
<b>2011</b>	<b>120,4</b>				<b>121,3</b>				<b>125,4</b>				<b>112,2</b>				<b>122,2</b>			
Ene	117,8	0,8	0,8	10,0	117,4	0,6	0,6	6,7	122,3	1,8	1,8	9,8	110,8	0,6	0,6	4,5	119,2	1,5	1,5	7,8
Feb	118,8	0,8	1,6	11,3	118,8	1,2	1,8	7,2	124,2	1,6	3,4	11,8	111,3	0,5	1,1	4,5	121,0	1,5	3,1	9,5
Mar	121,0	1,9	3,5	12,8	119,9	0,9	2,7	7,4	126,4	1,8	5,2	12,6	111,5	0,2	1,3	4,6	123,0	1,7	4,8	10,3
Abr	121,2	0,2	3,7	12,4	120,0	0,1	2,8	7,4	126,4	0,0	5,2	11,6	110,6	-0,8	0,5	3,5	122,6	-0,3	4,4	9,1
May	121,3	0,1	3,8	12,1	120,4	0,3	3,2	7,6	126,2	-0,2	5,1	12,6	110,7	0,1	0,5	3,1	122,6	0,0	4,4	10,2
Jun	121,0	-0,2	3,5	10,9	121,4	0,8	4,0	7,8	125,0	-1,0	4,1	10,9	112,4	1,5	2,1	4,0	121,9	-0,6	3,8	8,8
Jul	120,5	-0,4	3,1	9,0	122,2	0,7	4,7	8,0	125,2	0,2	4,2	10,9	112,3	-0,1	2,0	3,3	121,9	0,0	3,8	8,7
Ago	121,4	0,7	3,8	8,6	122,3	0,1	4,8	7,5	126,4	1,0	5,2	10,4	111,9	-0,4	1,6	2,8	123,1	1,0	4,9	8,8
Set	121,0	-0,3	3,5	7,7	122,6	0,2	5,1	7,3	126,8	0,3	5,6	11,1	112,2	0,3	1,9	3,2	123,3	0,2	5,0	9,4
Oct	120,5	-0,4	3,1	5,2	122,9	0,2	5,3	7,1	125,4	-1,1	4,4	6,8	112,9	0,6	2,5	3,3	122,3	-0,8	4,2	6,2
Nov	119,8	-0,6	2,5	3,5	123,4	0,4	5,7	6,8	125,0	-0,3	4,1	6,1	114,1	1,1	3,6	3,5	122,2	-0,1	4,1	5,6
Dic	120,2	0,3	2,8	2,8	123,8	0,3	6,1	6,1	125,5	0,4	4,5	4,5	115,5	1,2	4,9	4,9	123,2	0,8	4,9	4,9
<b>2012</b>	<b>120,7</b>				<b>130,3</b>				<b>128,5</b>				<b>118,9</b>				<b>126,7</b>			
Ene	120,3	0,1	0,1	2,1	124,6	0,6	0,6	6,1	126,3	0,6	0,6	3,3	116,8	1,1	1,1	5,4	124,5	1,1	1,1	4,4
Feb	120,9	0,5	0,6	1,8	127,7	2,5	3,2	7,5	128,6	1,8	2,5	3,5	118,3	1,3	2,4	6,3	126,4	1,5	2,6	4,5
Mar	120,2	-0,6	0,0	-0,7	129,1	1,1	4,3	7,7	129,4	0,6	3,1	2,4	118,1	-0,2	2,3	5,9	127,0	0,5	3,1	3,3
Abr	120,6	0,3	0,3	-0,5	129,4	0,2	4,5	7,8	129,0	-0,3	2,8	2,1	118,4	0,3	2,5	7,1	126,7	-0,2	2,8	3,3
May	120,6	0,0	0,3	-0,6	130,1	0,5	5,1	8,1	129,2	0,2	2,9	2,4	118,8	0,3	2,9	7,3	127,2	0,4	3,2	3,8
Jun	120,4	-0,2	0,2	-0,5	130,6	0,4	5,5	7,6	128,4	-0,6	2,3	2,7	119,3	0,4	3,3	6,1	126,7	-0,4	2,8	3,9
Jul	120,3	-0,1	0,1	-0,2	131,0	0,3	5,8	7,2	128,4	0,0	2,3	2,6	119,2	-0,1	3,2	6,1	126,8	0,1	2,9	4,0
Ago	120,3	0,0	0,1	-0,9	131,4	0,3	6,1	7,4	128,1	-0,2	2,1	1,3	119,1	-0,1	3,1	6,4	126,5	-0,2	2,7	2,8
Set	120,5	0,2	0,2	-0,4	131,9	0,4	6,5	7,6	128,3	0,2	2,2	1,2	119,2	0,1	3,2	6,2	126,7	0,2	2,8	2,8
Oct	121,0	0,4	0,7	0,4	132,1	0,2	6,7	7,5	127,8	-0,4	1,8	1,9	119,9	0,6	3,8	6,2	126,4	-0,2	2,6	3,4
Nov	121,7	0,6	1,2	1,6	132,4	0,2	6,9	7,3	128,6	0,6	2,5	2,9	120,0	0,1	3,9	5,2	127,2	0,6	3,2	4,1
Dic	122,1	0,3	1,6	1,6	132,7	0,2	7,2	7,2	130,0	1,1	3,6	3,6	119,7	-0,3	3,6	3,6	128,1	0,7	4,0	4,0
<b>2013</b>	<b>121,6</b>				<b>134,0</b>				<b>131,5</b>				<b>118,4</b>				<b>128,9</b>			
Ene	122,0	-0,1	-0,1	1,4	132,9	0,2	0,2	6,7	132,0	1,5	1,5	4,5	119,2	-0,4	-0,4	2,1	129,6	1,2	1,2	4,1
Feb	120,7	-1,1	-1,1	-0,2	134,1	0,9	1,1	5,0	131,2	-0,6	0,9	2,0	118,0	-1,0	-1,4	-0,3	128,6	-0,8	0,4	1,7
Mar	120,9	0,2	-1,0	0,6	134,1	0,0	1,1	3,9	131,3	0,1	1,0	1,5	117,4	-0,5	-1,9	-0,6	128,5	-0,1	0,3	1,2
Abr	121,1	0,2	-0,8	0,4	133,7	-0,3	0,8	3,3	131,3	0,0	1,0	1,8	117,6	0,2	-1,8	-0,7	128,7	0,2	0,5	1,6
May	121,4	0,2	-0,6	0,7	134,0	0,2	1,0	3,0	131,0	-0,2	0,8	1,4	118,0	0,3	-1,4	-0,7	128,3	-0,3	0,2	0,9
Jun	122,1	0,6	0,0	1,4	134,3	0,2	1,2	2,8	131,6	0,5	1,2	2,5	118,9	0,8	-0,7	-0,3	128,9	0,5	0,6	1,7
Jul	123,3	1,0	1,0	2,5	134,9	0,4	1,7	3,0	132,2	0,5	1,7	3,0	120,0	0,9	0,3	0,7	129,6	0,5	1,2	2,2

Fuente: Sub Gerencia General de Política Monetaria, Departamento de Cuentas Nacionales y Mercado Interno.



Cuadro N° 14 b

Índice de Precios al Consumidor (IPC)- Área Metropolitana de Asunción.

Inflación total, inflación bienes alimenticios, inflación bienes alimenticios s/tyv, inflación bienes distintos de alimentos, inflación total de bienes, inflación de servicios, inflación de renta, e inflación servicios y renta.

Base Diciembre 2007 = 100

Serie Empalmada

Año	Variación%			Variación%			Variación%			Variación%			Variación%			Variación%			Variación%			Variación%										
	Índice de bienes alimenticios	Mens.	Acum.	Índice de bienes alimenticios sin frutas y verd.	Mens.	Acum.	Índice de bienes distintos de alimentos	Mens.	Acum.	Índice del total de bienes	Mens.	Acum.	Índice de servicios	Mens.	Acum.	Índice de renta	Mens.	Acum.	Índice de servicios y renta	Mens.	Acum.	IPC sin alimentos	Mens.	Acum.	IPC sin Alim, Comb, Serv. Tarif	Mens.	Acum.	Índice General	Mens.	Acum.		
<b>2011</b>	<b>132,5</b>			<b>129,3</b>			<b>113,9</b>			<b>123,1</b>			<b>120,4</b>			<b>123,2</b>			<b>120,5</b>			<b>117,4</b>			<b>118,0</b>			<b>122,2</b>				
Ene	129,2	3,5	3,5	123,3	0,9	0,9	112,1	0,4	0,4	120,6	2,1	2,1	116,6	0,7	0,7	119,4	0,9	0,9	116,7	0,6	0,6	114,5	0,5	0,5	115,3	0,4	0,4	119,2	1,5	1,5	7,8	
Feb	132,8	2,8	6,4	127,2	1,4	2,3	112,5	0,4	0,8	122,5	1,6	3,7	109,9	1,1	1,3	120,4	0,8	1,8	118,3	1,4	2,0	115,5	0,9	1,4	116,5	1,0	1,5	121,0	1,5	3,1	9,5	
Mar	137,3	3,4	10,0	131,5	3,4	5,7	112,8	0,3	1,1	125,0	2,0	5,8	119,9	1,0	3,0	121,5	0,9	2,7	119,4	0,9	2,9	116,3	0,7	2,1	117,1	0,5	2,0	123,0	1,7	4,8	10,3	
Abr	136,5	-0,6	9,4	132,6	0,8	6,6	112,1	-0,6	0,4	124,2	-0,6	5,2	119,4	0,1	3,1	121,6	0,1	2,8	119,6	0,2	3,1	116,0	-0,3	1,8	116,9	-0,2	1,8	122,6	-0,3	4,4	9,1	
May	135,8	-0,5	8,8	132,7	0,1	6,7	112,3	0,2	0,6	124,0	-0,2	5,0	114,4	0,3	3,5	121,9	0,2	3,0	119,9	0,3	3,4	116,3	0,3	2,1	117,2	0,3	2,1	122,6	0,0	4,4	10,2	
Jun	131,4	-3,2	5,3	130,6	-1,6	5,0	114,0	1,5	2,2	122,6	-1,1	3,8	120,4	0,5	4,0	123,2	1,1	4,1	120,6	0,6	4,0	117,4	0,9	3,1	117,8	0,5	2,6	121,9	-0,6	3,8	8,8	
Jul	130,5	-0,7	4,6	129,6	-0,8	4,2	114,1	0,1	2,2	122,3	-0,2	3,6	121,1	0,6	4,6	124,0	0,6	4,8	121,3	0,6	4,6	117,9	0,4	3,5	118,3	0,4	3,0	121,9	0,0	3,8	8,7	
Ago	134,2	2,8	7,5	131,6	1,5	5,8	114,1	0,0	2,2	124,1	1,5	5,1	121,2	0,1	4,7	124,5	0,4	5,2	121,4	0,1	4,7	117,9	0,0	3,5	118,4	0,1	3,1	123,1	1,0	4,9	8,8	
Set	134,1	-0,1	7,5	130,5	-0,8	4,9	114,4	0,3	2,5	124,1	0,0	5,1	106,6	0,2	4,9	124,8	0,2	5,5	121,7	0,2	4,9	118,2	0,3	3,8	118,8	0,3	3,5	123,3	0,2	5,0	9,4	
Oct	130,1	-3,0	4,2	128,5	-1,5	3,3	115,0	0,5	3,0	122,5	-1,3	3,7	121,8	0,2	5,2	121,1	0,6	6,2	122,0	0,2	5,2	118,7	0,4	4,2	119,3	0,4	3,9	122,3	-0,8	4,2	6,2	
Nov	128,1	-1,5	2,6	125,9	-2,0	1,2	116,0	0,9	3,9	122,0	-0,4	3,3	122,3	0,4	5,6	125,7	0,1	6,3	122,6	0,5	5,7	119,4	0,6	4,8	119,9	0,5	4,4	122,2	-0,1	4,1	5,6	
Dic	129,7	1,2	3,9	125,5	-0,3	0,9	117,1	0,9	4,9	123,3	1,1	4,4	122,8	0,4	6,0	126,2	0,4	6,7	123,0	0,3	6,0	120,2	0,7	5,5	120,5	0,5	5,0	123,2	0,8	4,9	4,9	
<b>2012</b>	<b>130,0</b>			<b>123,3</b>			<b>120,6</b>			<b>125,3</b>			<b>128,7</b>			<b>137,7</b>			<b>129,3</b>			<b>125,1</b>			<b>125,9</b>			<b>126,7</b>				
Ene	131,8	1,6	1,6	124,4	-0,9	-0,9	118,2	0,9	0,9	124,9	1,3	1,3	123,6	0,7	0,7	127,3	0,9	0,9	123,8	0,7	0,7	121,1	0,7	0,7	121,5	0,8	0,8	124,5	1,1	1,1	4,4	
Feb	132,9	0,8	2,5	124,5	0,1	-0,8	119,7	1,3	2,2	126,2	1,0	2,4	126,4	2,3	2,9	131,1	3,0	3,9	126,7	2,3	3,0	123,4	1,9	2,7	123,7	1,8	2,7	126,4	1,5	2,6	4,5	
Mar	133,3	0,3	2,8	123,2	-1,0	-1,8	119,7	0,0	2,2	126,4	0,2	2,5	1,1	1,1	1,0	1,0	1,0	1,0	1,1	1,1	1,1	1,1	1,1	1,1	1,1	1,1	1,1	1,1	1,1	1,1	1,1	
Abr	131,8	-1,1	1,6	123,6	0,3	-1,5	120,0	0,3	2,5	125,8	-0,5	2,0	1,1	0,2	4,2	7,1	135,2	0,6	7,1	112,2	0,2	4,4	124,4	0,2	3,5	124,8	0,2	3,6	126,7	-0,2	2,8	3,3
May	131,8	0,0	1,6	123,1	-0,4	-1,9	120,5	0,4	2,9	126,1	0,2	2,3	1,7	0,5	4,6	7,3	137,6	1,8	9,0	129,1	0,5	5,0	125,0	0,5	4,0	125,5	0,6	4,1	127,2	0,4	3,2	3,8
Jun	129,3	-1,9	-0,3	122,1	-0,8	-2,7	121,0	0,4	3,3	125,1	-0,8	1,5	2,0	0,3	5,0	7,1	139,8	1,6	10,8	135,5	0,4	5,4	125,5	0,4	4,4	126,3	0,6	4,8	126,7	-0,4	2,8	3,9
Jul	129,3	0,0	-0,3	122,0	-0,1	-2,8	120,9	-0,1	3,2	125,1	0,0	1,5	2,3	0,2	5,2	6,7	140,3	0,4	11,2	131,1	0,2	5,6	125,6	0,1	4,5	126,5	0,2	5,0	126,8	0,1	2,9	4,0
Ago	127,7	-1,2	-1,5	122,2	0,2	-2,6	120,9	0,0	3,2	124,3	-0,6	0,8	0,2	0,4	5,6	7,0	140,6	0,2	11,4	129,9	0,5	6,1	125,9	0,2	4,7	126,9	0,3	5,3	126,5	-0,2	2,7	2,8
Set	127,7	0,0	-1,5	122,3	0,1	-2,5	121,2	0,2	3,5	124,4	0,1	0,9	0,2	0,4	6,0	7,2	141,0	0,3	11,7	130,0	0,3	6,4	126,3	0,3	5,1	127,3	0,3	5,6	126,7	0,2	2,8	2,8
Oct	125,8	-1,5	-3,0	122,8	0,4	-2,2	121,7	0,4	3,9	123,8	-0,5	0,4	1,1	0,1	6,1	7,0	141,7	0,5	12,3	128,8	0,1	6,5	126,6	0,2	5,3	127,6	0,2	5,9	126,4	-0,2	2,6	3,4
Nov	127,8	1,6	-1,5	124,1	1,1	-1,1	121,9	0,2	4,1	124,8	0,8	1,2	2,3	0,3	6,4	6,9	141,8	0,1	12,4	128,8	0,3	6,8	126,8	0,2	5,5	128,0	0,3	6,2	127,2	0,6	3,2	4,1
Dic	130,6	2,2	0,7	125,0	0,7	-0,4	121,8	-0,1	4,0	126,2	1,1	2,4	2,4	0,2	6,7	6,7	141,9	0,1	12,4	124,4	0,2	7,1	127,0	0,2	5,7	128,2	0,2	6,4	128,1	0,7	4,0	4,0
<b>2013</b>	<b>131,6</b>			<b>124,9</b>			<b>120,9</b>			<b>126,2</b>			<b>132,2</b>			<b>150,0</b>			<b>133,4</b>			<b>127,5</b>			<b>130,2</b>			<b>128,8</b>				
Ene	135,3	3,6	3,6	125,2	0,2	0,2	121,5	-0,2	-0,2	128,3	1,7	1,7	2,7	0,1	0,1	6,1	142,6	0,5	0,5	120,0	0,2	0,2	126,9	-0,1	-0,1	128,6	0,3	0,3	129,6	1,2	1,2	4,1
Feb	131,7	-2,7	0,8	123,4	-1,4	-1,3	120,6	-0,7	-1,0	126,1	-1,7	-0,1	-0,1	0,8	0,9	4,6	147,5	3,4	3,9	125,5	1,0	1,1	127,2	0,2	0,2	129,4	0,6	0,9	128,6	-0,8	0,4	1,7
Mar	131,7	0,0	0,8	124,5	0,9	-0,4	1,1	120,1	-0,4	-1,4	0,3	125,9	-0,2	-0,2	-0,4	132,3	0,1	1,0	148,3	0,5	4,5	10,3	133,3	0,1	1,2	127,0	-0,2	0,0	129,5	0,1	1,0	4,0
Abr	132,4	0,5	1,4	124,6	0,1	-0,3	0,8	120,3	0,2	-1,2	0,3	126,3	0,3	0,1	0,4	131,7	-0,5	0,5	149,4	0,7	5,3	10,5	132,9	-0,3	0,9	126,9	-0,1	1,2	128,7	0,2	0,5	1,6
May	130,6	-1,4	0,0	124,6	0,0	-0,3	1,2	120,8	0,4	-0,8	0,2	125,6	-0,6	-0,5	-0,4	132,0	0,2	0,8	151,1	1,1	6,5	9,8	133,2	0,2	1,1	130,3	0,5	1,6	128,3	-0,3	0,2	0,9
Jun	131,3	0,5	0,5	125,3	0,6	0,2	121,4	0,5	-0,3	0,3	126,3	0,6	0,1	1,0	132,3	0,2	1,0	151,7	0,4	6,9	8,5	133,6	0,3	1,4	131,1	0,5	2,1	128,9	0,5	0,6	1,7	
Jul	132,0	0,5	1,1	126,7	1,1	1,4	122,3	0,7	0,4	1,2	127,1	0,6	0,7	1,6	132,9	0,5	1,5	151,9	0,1	7,0	8,3	134,2	0,4	1,9	131,5	0,5	2,6	129,6	0,5	1,2	2,2	

Fuente: Sub Gerencia General de Política Monetaria, Departamento de Cuentas Nacionales y Mercado Interno.

Cuadro Nº 15

Índice de precios al consumidor - Área Metropolitana de Asunción.  
Inflación total, inflación subyacente e inflación subyacente (X1).  
Series empalmadas - 2007 = 100.

Año	Frutas y verduras			Servicios tarifados			Combustibles			Subyacente (X1)			Subyacente			Índice general	Inflación total							
	Índice	Variaciones (%)		Índice	Variaciones (%)		Índice	Variaciones (%)		Índice	Variaciones (%)		Índice	Variaciones (%)			Variaciones (%)							
		Mensual	Acumulada		Interanual	Mensual		Acumulada	Interanual		Mensual	Acumulada		Interanual	Mensual		Acumulada	Interanual	Mensual	Acumulada	Interanual			
<b>2011</b>	<b>148,6</b>			<b>108,2</b>			<b>123,9</b>			<b>121,7</b>			<b>120,8</b>			<b>122,2</b>								
Ene	148,2	16,7	16,7	-3,5	108,0	0,8	0,8	6,1	116,0	1,4	1,4	12,4	118,7	0,6	0,6	8,7	117,6	0,7	0,7	8,6	119,2	1,5	1,5	7,8
Feb	161,2	8,8	26,9	8,6	108,0	0,0	0,8	6,0	116,3	0,3	1,7	11,2	120,1	1,2	1,8	9,9	118,8	1,0	1,7	9,6	121,0	1,5	3,1	9,5
Mar	166,6	3,3	31,2	6,7	108,0	0,0	0,8	6,0	119,7	2,9	4,6	14,2	121,9	1,5	3,3	10,7	120,6	1,5	3,3	10,5	123,0	1,7	4,8	10,3
Abr	156,1	-6,3	22,9	-6,1	108,0	0,0	0,8	6,0	118,6	-0,9	3,7	12,3	122,1	0,2	3,5	10,6	120,7	0,1	3,3	10,3	122,6	-0,3	4,4	9,1
May	151,5	-2,9	19,3	7,8	108,0	0,0	0,8	6,0	119,8	1,0	4,7	12,1	122,3	0,2	3,6	10,5	121,0	0,2	3,6	10,3	122,6	0,0	4,4	10,2
Jun	135,6	-10,5	6,8	-2,4	108,0	0,0	0,8	6,1	127,0	6,0	11,0	17,4	122,0	-0,2	3,4	9,4	121,1	0,1	3,7	9,6	121,9	-0,6	3,8	8,8
Jul	135,3	-0,2	6,5	11,0	108,1	0,1	0,9	6,2	127,2	0,2	11,2	15,5	122,0	0,0	3,4	8,3	121,2	0,1	3,8	8,6	121,9	0,0	3,8	8,7
Ago	147,7	9,2	16,3	20,9	108,2	0,1	1,0	6,3	126,3	-0,7	10,4	14,3	122,8	0,7	4,1	7,9	121,8	0,5	4,3	8,2	123,1	1,0	4,9	8,8
Set	152,4	3,2	20,0	45,0	108,3	0,1	1,1	6,4	126,3	0,0	10,4	16,1	122,6	-0,2	3,9	7,1	121,7	-0,1	4,2	7,6	123,3	0,2	5,0	9,4
Oct	138,1	-9,4	8,7	8,8	108,3	0,0	1,1	6,4	127,3	0,8	11,3	17,4	122,3	-0,2	3,6	5,2	121,5	-0,2	4,0	6,0	122,3	-0,8	4,2	6,2
Nov	139,4	0,9	9,8	21,0	108,8	0,5	1,6	4,2	129,5	1,7	13,2	15,7	121,9	-0,3	3,3	4,1	121,3	-0,2	3,9	4,8	122,2	-0,1	4,1	5,6
Dic	150,8	8,2	18,7	18,7	109,1	0,3	1,9	1,9	132,2	2,1	15,6	15,6	122,2	0,2	3,6	3,6	121,7	0,3	4,2	4,2	123,2	0,8	4,9	4,9
<b>2012</b>	<b>164,2</b>			<b>110,5</b>			<b>138,0</b>			<b>125,0</b>			<b>124,6</b>			<b>126,7</b>								
Ene	169,5	12,4	12,4	14,4	109,5	0,4	0,4	1,4	133,5	1,0	1,0	15,1	122,4	0,2	0,2	3,1	122,0	0,2	0,2	3,7	124,5	1,1	1,1	4,4
Feb	175,5	3,5	16,4	8,9	109,7	0,2	0,5	1,6	138,7	3,9	4,9	19,3	124,0	1,3	1,5	3,2	123,7	1,4	1,6	4,1	126,4	1,5	2,6	4,5
Mar	185,1	5,5	22,7	11,1	110,0	0,3	0,8	1,9	139,3	0,4	5,4	16,4	124,1	0,1	1,6	1,8	123,8	0,1	1,7	2,7	127,0	0,5	3,1	3,3
Abr	173,5	-6,3	15,1	11,1	110,0	0,0	0,8	1,9	140,2	0,6	6,1	18,2	124,4	0,2	1,8	1,9	124,2	0,3	2,1	2,9	126,7	-0,2	2,8	3,3
May	176,5	1,7	17,0	16,5	110,4	0,4	1,2	2,2	140,2	0,0	6,1	17,0	124,7	0,2	2,0	2,0	124,4	0,2	2,2	2,8	127,2	0,4	3,2	3,8
Jun	166,1	-5,9	10,1	22,5	110,8	0,4	1,6	2,6	137,8	-1,7	4,2	8,5	124,9	0,2	2,2	2,4	124,5	0,1	2,3	2,8	126,7	-0,4	2,8	3,9
Jul	166,4	0,2	10,3	23,0	110,8	0,0	1,6	2,5	137,6	-0,1	4,1	8,2	125,0	0,1	2,3	2,5	124,6	0,1	2,4	2,8	126,8	0,1	2,9	4,0
Ago	155,6	-6,5	3,2	5,3	110,8	0,0	1,6	2,4	137,6	0,0	4,1	8,9	125,3	0,2	2,5	2,0	124,8	0,2	2,5	2,5	126,5	-0,2	2,7	2,8
Set	154,9	-0,4	2,7	1,6	110,8	0,0	1,6	2,3	137,5	-0,1	4,0	8,9	125,7	0,3	2,9	2,5	125,2	0,3	2,9	2,9	126,7	0,2	2,8	2,8
Oct	141,7	-8,5	-6,0	2,6	111,0	0,2	1,7	2,5	138,4	0,7	4,7	8,7	126,0	0,2	3,1	3,0	125,5	0,2	3,1	3,3	126,4	-0,2	2,6	3,4
Nov	146,9	3,7	-2,6	5,4	111,0	0,0	1,7	2,0	137,6	-0,6	4,1	6,3	126,7	0,6	3,7	3,9	126,1	0,5	3,6	4,0	127,2	0,6	3,2	4,1
Dic	159,2	8,4	5,6	5,6	111,0	0,0	1,7	1,7	137,6	0,0	4,1	4,1	127,1	0,3	4,0	4,0	126,4	0,2	3,9	3,9	128,1	0,7	4,0	4,0
<b>2013</b>	<b>169,2</b>			<b>105,9</b>			<b>132,1</b>			<b>128,3</b>			<b>126,7</b>			<b>128,9</b>								
Ene	187,0	17,5	17,5	10,3	108,9	-1,9	-1,9	-0,5	136,2	-1,0	-1,0	2,0	127,4	0,2	0,2	4,1	126,4	0,0	0,0	3,6	129,6	1,2	1,2	4,1
Feb	174,2	-6,8	9,4	-0,7	106,9	-1,8	-3,7	-2,6	134,1	-1,5	-2,5	-3,3	127,4	0,0	0,2	2,7	126,1	-0,2	-0,2	1,9	128,6	-0,8	0,4	1,7
Mar	169,0	-3,0	6,2	-8,7	106,9	0,0	-3,7	-2,8	130,9	-2,4	-4,9	-6,0	127,8	0,3	0,6	3,0	126,3	0,2	-0,1	2,0	128,5	-0,1	0,3	1,2
Abr	172,8	2,2	8,5	-0,4	104,7	-2,1	-5,7	-4,8	130,3	-0,5	-5,3	-7,1	128,0	0,2	0,7	2,9	126,2	-0,1	-0,2	1,6	128,7	0,2	0,5	1,6
May	161,0	-6,8	1,1	-8,8	104,7	0,0	-5,7	-5,2	130,1	-0,2	-5,5	-7,2	128,4	0,3	1,0	3,0	126,5	0,2	0,1	1,7	128,3	-0,3	0,2	0,9
Jun	161,8	0,5	1,6	-2,6	104,7	0,0	-5,7	-5,5	130,0	-0,1	-5,5	-5,7	129,1	0,5	1,6	3,4	127,1	0,5	0,6	2,1	128,9	0,5	0,6	1,7
Jul	158,8	-1,9	-0,3	-4,6	104,8	0,1	-5,6	-5,4	132,9	2,2	-3,4	-3,4	129,9	0,6	2,2	3,9	128,0	0,7	1,3	2,7	129,6	0,5	1,2	2,2

Fuente: Sub Gerencia General de Política Monetaria, Departamento de Cuentas Nacionales y Mercado Interno.

Cuadro N° 16

Índice de precios al consumidor - Área Metropolitana de Asunción.

Principales grupos dentro de cada agrupación.

Año base Diciembre 2007 = 100.

Año	Alimentación				Vestido			Vivienda		
	Cereales y derivados	Carnes	Productos lácteos	Vegetales frescos y en conserva	Azúcar, dulces y helados	Prendas de vestir y calzado p/ caballeros	Prendas de vestir y calzado p/ damas	Confección de ropas	Alquiler y mantenimiento de vivienda	Servicios básicos y combustibles
<b>2011</b>	<b>116,5</b>	<b>137,6</b>	<b>119,5</b>	<b>146,8</b>	<b>188,8</b>	<b>108,8</b>	<b>109,2</b>	<b>112,8</b>	<b>123,2</b>	<b>117,4</b>
Ene	110,1	135,4	111,3	146,4	196,9	106,4	107,1	110,8	119,4	113,4
Feb	111,1	138,0	111,6	158,9	199,4	106,7	107,6	110,8	120,4	113,6
Mar	116,2	144,3	115,1	164,1	195,8	107,4	107,7	112,9	121,5	114,5
Abr	117,1	144,1	120,0	154,1	190,7	108,1	108,3	112,9	121,6	114,1
May	117,2	144,7	120,9	149,7	186,7	108,3	108,6	113,2	121,9	114,9
Jun	117,8	137,6	123,8	134,5	185,2	108,5	108,8	113,2	123,2	118,3
Jul	117,9	135,1	125,3	134,2	184,9	109,1	110,0	113,2	124,0	119,2
Ago	118,0	140,9	125,1	146,0	184,6	109,4	109,9	113,2	124,5	119,6
Set	118,0	138,6	124,1	150,4	185,1	109,4	109,9	113,2	124,8	119,9
Oct	118,2	134,6	121,4	136,8	186,8	110,0	110,6	113,2	125,6	120,0
Nov	118,3	129,3	118,7	138,0	185,8	110,7	110,8	113,2	125,7	120,5
Dic	118,2	129,2	117,1	148,9	183,9	111,4	111,3	113,2	126,2	120,6
<b>2012</b>	<b>120,3</b>	<b>120,3</b>	<b>115,8</b>	<b>162,0</b>	<b>174,9</b>	<b>113,9</b>	<b>113,3</b>	<b>118,0</b>	<b>137,7</b>	<b>125,1</b>
Ene	118,3	126,3	115,8	166,8	183,4	111,6	111,4	114,0	127,3	120,6
Feb	118,8	125,6	115,2	172,5	185,1	112,0	111,9	114,0	131,1	123,4
Mar	119,4	120,4	116,6	181,8	185,2	112,6	112,4	115,4	134,4	124,5
Abr	119,7	120,7	117,3	170,8	181,6	113,2	112,5	115,4	135,2	124,6
May	120,2	119,2	117,5	173,6	175,8	113,6	112,9	115,4	137,6	125,6
Jun	120,2	116,5	117,8	163,7	172,5	114,3	113,3	115,5	139,8	125,8
Jul	119,7	115,8	118,3	164,1	170,4	114,4	113,4	119,0	140,3	125,9
Ago	120,2	116,0	117,8	153,8	170,1	114,4	113,4	119,0	140,6	125,8
Set	120,6	116,7	116,7	153,2	169,8	114,8	114,4	119,0	141,0	126,2
Oct	121,3	118,7	114,0	140,5	169,4	114,8	114,4	119,5	141,7	126,2
Nov	122,1	122,2	112,3	145,6	168,5	115,2	114,7	125,1	141,8	126,3
Dic	123,1	125,2	109,9	157,3	167,3	115,7	114,6	125,1	141,9	126,8
<b>2013</b>	<b>125,6</b>	<b>120,7</b>	<b>114,5</b>	<b>167,0</b>	<b>156,4</b>	<b>116,1</b>	<b>115,4</b>	<b>139,0</b>	<b>148,9</b>	<b>125,4</b>
Ene	123,9	125,6	108,0	183,8	165,3	115,9	114,9	125,1	142,6	126,7
Feb	124,6	120,6	108,1	171,7	161,8	115,8	114,9	131,8	147,5	126,3
Mar	125,3	120,2	112,8	166,8	158,4	115,9	115,1	137,0	148,3	125,4
Abr	125,9	119,3	114,5	170,4	157,2	115,8	115,2	144,4	149,4	124,8
May	126,4	119,1	115,8	159,2	153,9	116,1	115,6	144,4	151,1	124,7
Jun	126,1	119,0	119,9	159,9	151,0	116,4	115,8	144,4	151,7	124,7
Jul	127,2	121,2	122,2	157,1	147,4	116,7	116,0	146,0	151,9	125,4

Fuente: Sub Gerencia General de Política Monetaria, Departamento de Cuentas Nacionales y Mercado Interno.

Cuadro N° 16 (continuación)

Índice de precios al consumidor - Área Metropolitana de Asunción.  
Principales grupos dentro de cada agrupación.  
Año base Diciembre 2007 =100.

Año	Gastos en salud		Transporte		Educación	B y Serv. Div	Rec. y Cultura	Beb y Tabacos		
	Atención médica odontológica y servicios p/ la salud	Productos medicinales	Gastos de transporte privado	Transporte público y taxis	Gastos comunes p/ la educación	Higiene y cuidado personal	Recreación	Libros, revistas y periódicos	Bebidas alcohólicas	Tabaco
<b>2011</b>	<b>115,0</b>	<b>107,6</b>	<b>114,5</b>	<b>112,0</b>	<b>126,0</b>	<b>116,6</b>	<b>121,0</b>	<b>114,3</b>	<b>133,0</b>	<b>140,5</b>
Ene	113,4	106,7	113,2	111,8	118,8	114,0	118,6	111,7	130,1	139,3
Feb	113,8	106,9	113,3	111,7	126,4	115,2	119,2	112,9	130,6	139,8
Mar	114,8	107,0	113,6	111,6	126,7	116,1	120,7	113,6	130,6	139,9
Abr	115,1	106,9	111,4	111,4	126,7	116,1	120,8	113,8	130,6	139,9
May	115,2	107,2	111,2	111,1	126,7	116,5	121,5	114,0	130,6	139,9
Jun	115,3	107,6	114,5	111,5	126,7	116,6	121,6	115,0	135,4	140,0
Jul	115,1	107,6	114,3	111,8	126,7	117,0	121,7	115,7	134,9	140,0
Ago	115,2	107,6	113,5	111,9	126,7	117,3	121,1	114,9	135,0	140,4
Set	115,2	107,7	114,2	112,1	126,7	117,2	121,4	114,9	135,0	140,8
Oct	115,5	108,2	115,6	112,3	126,7	117,4	121,0	115,0	134,7	140,9
Nov	115,7	108,5	118,0	113,0	126,7	117,8	121,6	114,9	134,4	142,3
Dic	115,7	108,9	120,9	113,3	126,7	118,1	122,7	114,9	134,2	142,3
<b>2012</b>	<b>120,4</b>	<b>110,5</b>	<b>124,7</b>	<b>114,2</b>	<b>139,0</b>	<b>121,2</b>	<b>127,8</b>	<b>121,2</b>	<b>139,2</b>	<b>144,1</b>
Ene	116,4	109,4	123,4	113,9	126,7	118,9	123,7	115,1	134,6	143,0
Feb	118,2	109,7	125,5	114,3	139,3	119,6	126,7	116,5	134,9	143,1
Mar	118,4	109,9	124,2	113,7	140,2	120,0	126,9	118,6	135,2	143,3
Abr	118,5	110,1	124,7	113,7	140,2	120,2	126,8	120,0	135,1	143,3
May	119,9	110,4	125,1	113,9	140,2	120,4	126,3	120,8	135,4	143,3
Jun	120,7	110,7	125,6	114,1	140,2	121,0	128,1	121,2	137,4	143,3
Jul	122,0	110,7	124,9	114,3	140,2	121,2	126,8	122,6	139,0	143,3
Ago	122,0	110,9	124,5	114,2	140,2	121,8	128,2	122,7	142,2	143,6
Set	122,0	110,9	124,2	114,2	140,2	122,2	130,0	124,0	143,1	145,1
Oct	122,0	111,1	125,2	114,3	140,2	122,8	129,7	124,0	143,5	145,6
Nov	122,4	111,1	125,2	114,4	140,2	123,0	130,1	124,2	143,7	145,9
Dic	122,4	111,1	124,2	114,9	140,2	122,9	130,2	124,2	145,9	146,2
<b>2013</b>	<b>123,9</b>	<b>111,3</b>	<b>120,7</b>	<b>105,0</b>	<b>149,7</b>	<b>124,6</b>	<b>132,3</b>	<b>125,3</b>	<b>147,9</b>	<b>150,6</b>
Ene	122,5	111,2	123,0	111,1	140,2	124,1	130,9	124,3	147,5	146,6
Feb	122,7	111,3	120,6	106,8	150,7	123,8	132,7	124,6	148,0	150,3
Mar	123,4	111,3	119,0	106,6	151,4	124,1	131,7	125,1	147,8	150,7
Abr	124,7	111,3	118,6	102,5	151,4	124,3	132,0	125,9	147,6	151,8
May	124,5	111,3	119,5	102,6	151,4	124,6	132,9	125,9	148,0	151,6
Jun	124,7	111,4	121,1	102,6	151,4	125,3	132,9	125,6	148,3	151,6
Jul	124,7	111,4	123,1	102,8	151,4	125,7	133,0	125,7	148,3	151,6

Fuente: Sub Gerencia General de Política Monetaria, Departamento de Cuentas Nacionales y Mercado Interno.

Cuadro Nº 17

Índice de precios del productor.  
Base Junio 2011= 100.

Año	Productos nacionales									Productos importados								Índice de productos importados	Índice general
	Agricultura	Ganadería	Silvicultura y extracción de madera	Productos de la Pesca	Minerales	Alimentos, bebidas y tabaco, textiles y productos de cuero	Bienes transportables no metálicos	Productos metálicos, maquinarias y equipo	Índice de productos nacionales	Agricultura	Ganadería	Silvicultura y Extracción de madera	Alimentos, bebidas y tabaco, textiles y productos de cuero	Bienes transportables no metálicos	Productos metálicos, maquinarias y equipo				
<b>2011</b>	<b>102,6</b>	<b>99,8</b>	<b>95,2</b>	<b>101,5</b>	<b>97,6</b>	<b>100,1</b>	<b>99,9</b>	<b>105,0</b>	<b>100,3</b>	<b>105,9</b>	<b>102,0</b>	<b>102,5</b>	<b>100,7</b>	<b>102,4</b>	<b>99,8</b>	<b>102,1</b>	<b>101,0</b>	<b>100,6</b>	
Ene	100,1	100,8	82,9		88,2	99,3	96,3	116,8	98,2				100,2	106,7	95,4	107,7	100,1	98,7	
Feb	97,9	103,3	83,4		89,8	100,7	96,6	106,7	98,5				102,7	106,5	96,2	106,4	100,6	99,1	
Mar	105,4	107,0	83,4		90,9	101,7	96,9	102,6	101,1				110,2	104,2	97,0	103,6	101,5	101,2	
Abr	107,5	104,3	85,4		91,0	99,4	97,7	101,9	100,8				111,5	103,4	96,3	101,7	100,8	100,7	
May	103,6	101,8	99,2		97,2	99,1	99,6	100,9	100,6				100,9	102,1	100,0	99,8	100,2	100,5	
Jun	100,0	100,0	100,0	100,0	100,0	100,0	100,0	100,0	100,0	100,0	100,0	100,0	100,0	100,0	100,0	100,0	100,0	100,0	
Jul	99,3	99,0	99,6	100,3	103,0	100,3	100,6	99,8	99,9	98,9	99,7	100,0	92,0	100,6	99,2	97,8	98,6	99,3	
Ago	100,9	101,5	100,3	108,6	103,3	101,4	101,6	105,2	101,7	98,8	98,2	100,0	92,0	100,7	99,2	96,6	98,0	100,0	
Set	104,1	100,6	100,1	113,8	101,0	102,1	101,7	106,0	102,4	101,9	102,2	100,0	97,6	100,6	100,9	99,1	100,0	101,3	
Oct	103,4	94,6	102,0	95,3	102,1	100,4	102,0	106,3	100,7	110,8	104,5	105,5	99,0	100,2	101,7	101,0	101,4	101,0	
Nov	104,6	92,6	102,2	95,8	102,0	99,0	102,3	106,3	100,0	114,7	104,5	105,6	104,1	101,3	105,8	105,3	105,4	102,4	
Dic	104,8	91,8	103,6	96,8	103,0	98,3	103,1	107,1	99,8	116,5	105,0	106,4	98,2	102,1	106,1	105,8	105,9	102,5	
<b>2012</b>	<b>116,0</b>	<b>88,5</b>	<b>106,8</b>	<b>100,6</b>	<b>105,3</b>	<b>97,0</b>	<b>106,9</b>	<b>109,5</b>	<b>101,1</b>	<b>121,0</b>	<b>108,0</b>	<b>106,3</b>	<b>101,6</b>	<b>104,7</b>	<b>109,4</b>	<b>105,4</b>	<b>107,3</b>	<b>103,9</b>	
Ene	110,9	89,5	104,3	98,9	103,1	97,2	103,3	107,5	99,9	125,4	108,4	106,5	99,9	103,2	110,7	109,5	109,8	104,4	
Feb	117,0	91,1	104,3	100,2	103,9	96,3	103,6	109,0	100,8	119,3	108,0	107,7	95,4	103,8	108,7	107,5	107,9	104,0	
Mar	114,6	89,5	105,0	109,2	103,9	95,7	104,9	109,3	100,1	118,8	107,4	106,0	97,9	104,2	108,5	105,7	107,0	103,2	
Abr	108,6	89,5	105,6	115,6	104,3	96,0	105,2	109,2	99,4	116,2	107,4	105,2	100,1	104,2	109,1	105,6	107,1	102,9	
May	109,9	88,2	106,6	111,4	103,5	96,0	106,5	109,2	99,6	118,7	108,2	106,8	99,4	104,1	110,1	105,9	107,7	103,2	
Jun	112,3	86,5	106,0	107,7	105,7	95,7	107,6	109,3	99,7	119,5	109,3	106,8	99,6	105,3	109,4	105,7	107,4	103,2	
Jul	116,1	85,0	109,8	102,7	106,6	95,5	107,9	109,7	100,1	118,5	108,7	106,4	103,1	105,1	109,0	104,5	106,6	103,0	
Ago	117,1	87,6	106,7	102,2	106,3	96,9	108,7	109,6	101,3	119,0	109,1	106,5	103,1	105,1	109,0	104,2	106,5	103,6	
Set	122,5	89,2	108,0	93,9	106,3	97,8	108,6	109,8	102,8	121,5	108,3	106,1	103,4	104,9	109,1	104,1	106,5	104,5	
Oct	118,4	88,7	107,8	88,5	106,4	98,6	108,8	109,9	102,5	124,8	108,5	106,4	105,2	105,2	109,8	104,6	107,1	104,6	
Nov	121,8	88,6	107,9	88,5	106,6	98,9	108,5	110,6	103,2	125,9	107,3	105,8	106,3	105,7	110,1	104,7	107,4	105,1	
Dic	122,3	89,1	109,3	88,3	107,2	99,1	108,7	110,4	103,5	124,7	105,9	105,2	105,3	105,4	109,5	103,2	106,3	104,8	
<b>2013</b>	<b>113,9</b>	<b>87,6</b>	<b>111,4</b>	<b>104,0</b>	<b>108,9</b>	<b>98,2</b>	<b>109,2</b>	<b>111,3</b>	<b>101,7</b>	<b>120,8</b>	<b>107,2</b>	<b>108,7</b>	<b>105,7</b>	<b>106,0</b>	<b>107,4</b>	<b>100,7</b>	<b>104,2</b>	<b>102,8</b>	
Ene	121,8	88,3	110,1	89,2	107,6	98,6	108,7	110,4	103,1	121,7	105,8	105,8	104,8	105,3	108,0	101,1	104,6	103,8	
Feb	118,8	87,0	112,2	95,5	107,7	98,3	108,8	110,8	102,3	119,0	103,1	105,2	104,8	105,7	106,9	98,0	102,6	102,4	
Mar	113,5	87,3	111,3	102,7	108,7	98,1	109,3	111,5	101,6	117,0	104,4	102,4	104,8	105,5	105,6	97,7	101,9	101,7	
Abr	112,5	86,6	111,6	106,9	109,5	97,8	109,2	111,6	101,3	119,3	102,8	102,9	103,5	105,3	106,4	99,4	103,0	102,1	
May	111,9	86,6	111,4	110,0	109,6	97,6	109,1	111,7	101,0	119,7	108,1	105,2	104,7	106,3	107,5	100,6	104,2	102,5	
Jun	109,0	88,1	111,4	112,9	109,5	98,1	109,5	111,7	101,1	122,6	112,7	118,9	104,7	107,1	108,1	103,1	105,8	103,2	
Jul	109,7	89,3	111,7	110,8	109,6	98,6	110,0	111,1	101,7	126,0	113,2	120,5	112,8	107,0	109,6	104,7	107,3	104,2	

Fuente: División de Mercado Interno, Banco Central del Paraguay.

Cuadro N° 18

## Balance monetario del Banco Central del Paraguay.

En millones de guaraníes.

Año	Activos internacionales netos	Activos internos netos									Billetes y monedas en circulación (MO) (a)	Reservas bancarias (b)	Base monetaria (BM) c = (a+b)	
		Crédito y depósito del sector público en el BCP				Crédito y depósito del sistema bancario en el BCP			Instrum.de P.M.					Otros activos y pasivos
		Gobierno central		Resto del sector público		Créditos	Depósitos MN	Depósitos ME	I R M 1/	Call VLI				
		Créditos	Depósitos	Créditos	Depósitos									
<b>2011</b>														
Ene	19.651.752	2.158.667	5.860.880	366.748	26.946	1.114.241	3.653.977	3.204.525	3.929.260	0	-694.133	5.921.687	3.704.449	9.626.136
Feb	19.635.406	2.135.437	6.133.702	365.076	12.859	1.112.794	3.388.546	3.176.957	4.401.460	0	-387.318	5.747.871	3.439.350	9.187.221
Mar	17.807.614	1.933.687	5.661.045	352.666	10.123	1.101.981	3.312.553	2.971.605	4.748.460	0	1.395.798	5.887.960	3.363.127	9.251.087
Abr	18.452.446	1.894.469	5.841.784	353.460	10.124	1.147.381	3.337.912	3.370.437	4.971.240	0	1.645.114	5.961.373	3.388.169	9.349.542
May	19.559.859	1.942.410	5.971.492	352.597	5.018	1.103.544	3.600.880	3.909.706	5.023.140	0	1.396.721	5.844.895	3.660.676	9.505.571
Jun	19.608.924	1.927.370	6.115.426	350.309	2.951	1.147.450	3.575.350	3.933.423	5.291.140	0	1.668.580	5.784.343	3.635.903	9.420.246
Jul	18.899.524	1.849.108	6.453.553	342.981	14.598	1.156.958	3.680.280	3.668.102	4.953.300	0	2.380.913	5.859.593	3.740.591	9.600.242
Ago	19.460.079	1.903.020	6.109.918	346.163	6.427	1.099.597	3.476.916	3.549.157	5.730.800	0	1.969.473	5.905.114	3.536.881	9.441.995
Set	20.305.803	2.023.110	6.545.688	346.133	5.995	1.103.330	3.692.687	3.745.881	5.144.600	0	1.312.559	5.956.084	3.752.803	9.708.887
Oct	21.168.564	2.054.227	6.726.833	351.159	7.428	1.104.083	3.661.518	3.886.790	5.255.800	0	821.870	5.961.534	3.720.442	9.681.976
Nov	22.220.564	2.173.239	6.983.612	354.176	3.827	1.107.730	3.720.203	4.247.188	4.630.000	0	-136.062	6.134.817	3.778.984	9.913.801
Dic	22.359.753	2.192.365	6.155.725	348.673	1.884	1.172.898	4.214.886	4.241.020	4.168.000	0	32.092	7.324.266	4.274.519	11.598.785
<b>2012</b>														
Ene	23.358.636	2.311.161	6.328.061	357.083	825	1.111.099	4.011.812	4.361.080	4.525.600	0	-1.246.330	6.664.271	4.072.904	10.737.175
Feb	20.560.207	2.109.398	5.513.906	345.351	5.650	1.104.225	3.839.999	3.991.394	4.869.800	0	637.818	6.536.250	3.901.958	10.438.208
Mar	20.852.193	2.154.139	5.930.811	346.294	1.482	1.105.382	3.924.117	4.035.067	4.515.800	0	480.838	6.531.569	3.985.542	10.517.111
Abr	21.204.788	2.158.234	5.958.715	344.585	7.115	1.105.223	3.889.934	4.205.970	4.780.300	0	510.357	6.481.153	3.952.094	10.433.247
May	21.643.959	2.251.147	6.001.176	342.269	10.270	1.145.888	4.394.762	4.326.825	4.294.500	37.963	138.403	6.456.170	4.453.248	10.909.418
Jun	21.769.670	2.268.715	5.907.129	343.843	11.917	1.163.171	3.919.990	4.388.247	4.581.700	54.997	-48.568	6.632.851	3.978.883	10.611.734
Jul	21.333.314	2.223.385	6.267.612	337.264	14.212	1.260.486	3.819.630	4.286.507	4.374.480	154.059	434.247	6.672.196	3.877.520	10.549.716
Ago	21.491.846	2.237.839	6.022.189	339.267	32.397	1.161.642	3.746.060	4.224.126	4.841.883	55.014	353.723	6.662.648	3.804.270	10.466.918
Set	21.583.598	2.261.822	6.454.404	341.711	16.827	1.157.149	3.537.902	3.907.435	4.708.905	50.027	112.167	6.780.947	3.596.537	10.377.484
Oct	21.742.872	2.278.301	6.316.632	342.387	16.922	1.157.363	3.925.929	3.969.395	4.576.437	50.010	87.252	6.752.850	3.984.918	10.737.768
Nov	21.961.363	2.267.937	6.696.982	340.794	13.567	1.287.734	3.528.315	4.116.770	4.722.878	181.047	468.855	7.067.124	3.588.307	10.655.431
Dic	21.156.118	3.927.460	5.171.248	0	11.269	968.522	4.925.914	3.835.168	3.618.850	0	116.539	8.606.190	4.985.529	13.591.719
<b>2013</b>														
Ene	23.079.914	4.927.460	7.488.819	0	19.226	966.988	3.733.114	3.901.396	6.933.658	0	469.507	7.367.656	3.795.436	11.163.092
Feb	22.759.407	4.927.460	6.934.987	0	22.483	965.107	4.004.145	3.802.452	7.554.497	0	1.215.879	7.549.289	4.070.413	11.619.702
Mar	23.280.029	5.177.460	7.328.224	0	10.791	965.381	3.916.335	3.917.244	7.917.311	0	1.383.926	7.716.891	3.985.302	11.702.193
Abr	24.345.698	4.927.460	7.110.242	0	11.934	966.901	3.311.984	4.300.209	8.794.753	0	1.045.326	7.756.263	3.384.463	11.140.726
May	25.510.595	4.927.460	7.427.818	0	6.036	1.199.486	3.331.033	4.872.640	8.692.482	230.086	591.188	7.668.634	3.403.953	11.072.587
Jun	25.911.670	4.677.460	7.336.698	0	1.756	1.177.551	3.353.755	5.027.316	8.297.469	205.276	95.968	7.640.379	3.427.139	11.067.518
Jul	25.985.323	4.427.460	7.219.273	0	1.185	1.045.295	3.274.665	5.258.579	8.047.753	73.933	146.520	7.729.210	3.349.175	11.078.385

Fuente: Sub Gerencia General de Política Monetaria, Departamento de Estudios Monetarios y Financieros, en base a cifras del Departamento de Contabilidad.

1/ IRM: Incluye a partir de julio del 2012, las Letras de Regulación Monetaria y Facilidad de Depósito de 1 día.

\* Cifras preliminares.

Cuadro N° 19 a

Instrumentos de regulación monetaria.  
En millones de guaraníes.

Año	Montos colocados según plazos					Total colocaciones	Saldos	Tasas según Plazos (%)					Rendimiento promedio ponderado
	Días							Días					
	7 a 45	60 a 90	120 a 180	245 a 365	546 a 728			7 a 45	60 a 90	120 a 180	245 a 365	546 a 728	
<b>2011</b>	<b>3.814.092</b>	<b>216.420</b>	<b>87.212</b>	<b>163.000</b>		<b>4.135.987</b>	<b>4.853.933</b>	<b>7,7</b>	<b>8,8</b>	<b>9,3</b>	<b>8,5</b>		<b>8,0</b>
Ene	1.127.000	399.500	15.140	525.000	s/m	2.066.640	3.929.260	4,8	5,7	6,5	8,0	s/m	5,8
Feb	1.580.100	162.600	2.000	22.000	s/m	1.766.700	4.401.460	5,9	6,4	7,0	7,9	s/m	6,0
Mar	2.280.800	50.500	12.000	95.000	s/m	2.438.300	4.748.460	7,2	7,7	8,3	9,0	s/m	7,3
Abr	3.081.400	282.500	25.000	10.000	s/m	3.398.900	4.971.240	7,9	10,1	11,5	9,0	s/m	8,1
May	2.359.200	430.400	340.000	s/m	s/m	3.129.600	5.023.140	8,5	10,7	12,0	s/m	s/m	9,2
Jun	2.265.000	449.700	413.900	s/m	s/m	3.128.600	5.291.140	8,5	10,8	11,9	s/m	s/m	9,3
Jul	1.935.800	176.000	105.500	s/m	s/m	2.217.300	4.953.300	8,5	10,3	11,6	s/m	s/m	8,8
Ago	4.117.500	73.000	28.000	s/m	s/m	4.218.500	5.730.800	8,5	9,0	9,7	s/m	s/m	8,5
Set	6.450.600	80.000	45.000	s/m	s/m	6.575.600	5.144.600	8,5	8,8	9,0	s/m	s/m	8,5
Oct	6.286.300	60.000	30.000	s/m	s/m	6.376.300	5.255.800	8,5	8,6	8,7	s/m	s/m	8,5
Nov	7.089.700	s/m	10.000	s/m	s/m	7.099.700	4.630.000	8,1	s/m	8,8	s/m	s/m	8,1
Dic	7.195.700	s/m	20.000	s/m	s/m	7.215.700	4.168.000	7,4	s/m	7,0	s/m	s/m	7,4
<b>2012</b>	<b>8.539.583</b>	<b>69.167</b>	<b>34.818</b>	<b>51.667</b>	<b>30.950</b>	<b>8.639.654</b>	<b>4.336.454</b>	<b>6,0</b>	<b>6,1</b>	<b>6,3</b>	<b>6,8</b>		<b>7,2</b>
Ene	8.855.500	s/m	40.000	20.000	s/m	8.915.500	4.545.600	6,6	s/m	6,3	6,5	s/m	6,6
Feb	9.283.800	s/m	68.000	55.000	s/m	9.406.800	4.869.800	6,5	s/m	6,1	6,1	s/m	6,5
Mar	9.579.500	s/m	10.000	s/m	s/m	9.589.500	4.515.800	6,5	s/m	6,0	s/m	s/m	6,5
Abr	9.307.400	s/m	5.000	s/m	s/m	9.312.400	4.780.300	6,5	s/m	6,0	s/m	s/m	6,5
May	9.365.100	s/m	35.000	175.000	s/m	9.575.100	4.294.500	6,3	s/m	6,3	6,1	s/m	6,3
Jun	9.244.700	15.000	5.000	s/m	s/m	9.264.700	4.581.700	6,3	6,3	6,3	s/m	s/m	6,3
Jul	7.015.400	140.000	40.000	s/m	s/m	7.195.400	4.183.500	6,1	6,0	6,0	s/m	s/m	6,1
Ago	9.440.600	s/m	s/m	s/m	37.850	9.478.450	4.441.850	5,7	s/m	s/m	s/m	s/m	6,0
Set	8.021.000	30.000	25.000	s/m	s/m	8.076.000	4.258.850	5,5	6,0	6,5	s/m	s/m	5,5
Oct	8.947.000	90.000	30.000	5.000	s/m	9.072.000	3.885.850	5,5	5,9	6,5	7,0	s/m	5,5
Nov	7.188.000	0	65.000	35.000	15.000	7.303.000	4.060.850	5,5	s/m	6,4	7,3	7,8	5,5
Dic	6.227.000	140.000	60.000	20.000	40.000	6.487.000	3.618.850	5,5	6,4	7,0	7,5	7,8	5,6
<b>2013</b>	<b>1.651.000</b>	<b>881.000</b>	<b>543.000</b>	<b>743.005</b>	<b>30.000</b>	<b>3.007.505</b>	<b>4.708.527</b>	<b>5,5</b>	<b>6,3</b>	<b>7,1</b>	<b>7,9</b>		<b>8,5</b>
Ene	1.651.000	1522000,0	881.000	1.271.010	30000,0	5.355.010	4.291.860	5,5	6,3	7,1	7,9	8,5	6,6
Feb	s/m	240000,0	205.000	215.000	s/m	660.000	4.916.860	s/m	6,3	7,1	7,9	s/m	7,0
Mar	s/m	s/m	s/m	s/m	s/m	s/m	4.916.860	s/m	s/m	s/m	s/m	s/m	s/m

**OBS.:** Este cuadro se encuentra discontinuado debido a un cambio de metodología. Se consignan los datos, a partir de marzo, en el cuadro 19 b.

**Fuente:** Sub Gerencia General de Política Monetaria, Departamento de Estudios Monetarios y Financieros.

\* Cifras preliminares.

**Nota:** A partir de agosto-1996 son incluidos en los saldos Gs 52,1 mil millones; de septiembre a junio de 1997, Gs 89,3 mil millones en cada mes; en julio-1997 Gs79,8 mil millones; Gs 56,1 mil millones de guaraníes a partir de agosto-1997 y, Gs 43,9 mil millones en enero-1998. Las cifras mencionadas corresponden al canje de Cartas de Compromiso por reducción de encaje legal.

Cuadro N° 19 b

## Instrumentos de regulación monetaria.

En millones de guaraníes.

Año	Montos colocados según plazos						Total Colocaciones	Saldos	Tasas según Plazos (%)						Rendimiento ponderado	Facilidad de depósitos	
	Instantáneo	Corto	Corto Mediano	Mediano	Mediano Largo	Largo			Instantáneo	Corto	Corto Mediano	Mediano	Mediano Largo	Largo		Monto	Tasas
	14 días	de 15 a 100	de 101 a 200	de 201 a 280	de 281 a 350	mas de 350 días			14 días	de 15 a 100	de 101 a 200	de 201 a 280	de 281 a 350	mas de 350 días			
<b>2011</b>	<b>3.093.067</b>	<b>1.081.650</b>	<b>87.212</b>	<b>3.500</b>		<b>161.250</b>	<b>4.135.987</b>	<b>4.853.933</b>	<b>7,5</b>	<b>8,1</b>	<b>9,2</b>	<b>7,9</b>		<b>8,5</b>	<b>8,0</b>		
Ene	537.000	989.500	15.140	s/m	s/m	525.000	2.066.640	3.929.260	4,5	5,3	6,5	s/m	s/m	8,0	5,8		
Feb	592.000	1.150.700	2.000	2.000	s/m	20.000	1.766.700	4.401.460	5,6	6,2	7,0	s/m	s/m	8,0	6,0		
Mar	974.300	1.357.000	12.000	5.000	s/m	90.000	2.438.300	4.748.460	6,9	7,4	8,3	s/m	s/m	9,0	7,3		
Abr	1.632.200	1.731.700	25.000	s/m	s/m	10.000	3.398.900	4.971.240	7,7	8,5	11,5	s/m	s/m	9,0	8,1		
May	1.183.000	1.606.600	340.000	s/m	s/m	s/m	3.129.600	5.023.140	8,2	9,2	12,0	s/m	s/m	s/m	9,2		
Jun	945.500	1.769.200	413.900	s/m	s/m	s/m	3.128.600	5.291.140	8,3	9,3	11,9	s/m	s/m	s/m	9,3		
Jul	915.000	1.196.800	105.500	s/m	s/m	s/m	2.217.300	4.953.300	8,3	9,0	11,6	s/m	s/m	s/m	8,8		
Ago	3.430.500	760.000	28.000	s/m	s/m	s/m	4.218.500	5.730.800	8,5	8,8	9,7	s/m	s/m	s/m	8,5		
Set	6.370.600	160.000	45.000	s/m	s/m	s/m	6.575.600	5.144.600	8,5	8,7	9,0	s/m	s/m	s/m	8,5		
Oct	6.251.300	95.000	30.000	s/m	s/m	s/m	6.376.300	5.255.800	8,5	8,5	8,7	s/m	s/m	s/m	8,5		
Nov	7.089.700	s/m	10.000	s/m	s/m	s/m	7.099.700	4.630.000	8,1	s/m	7,8	s/m	s/m	s/m	8,1		
Dic	7.195.700	s/m	20.000	s/m	s/m	s/m	7.215.700	4.168.000	7,4	s/m	7,0	s/m	s/m	s/m	7,4		
<b>2012</b>	<b>8.806.358</b>	<b>83.000</b>	<b>34.818</b>	<b>37.500</b>	<b>42.500</b>	<b>33.570</b>	<b>8.906.429</b>	<b>4.336.454</b>	<b>6,0</b>	<b>6,1</b>	<b>6,3</b>	<b>6,9</b>	<b>6,9</b>	<b>6,8</b>	<b>6,0</b>	<b>478.699</b>	<b>5,3</b>
Ene	12.037.500	s/m	40.000	s/m	s/m	20.000	12.097.500	4.545.600	6,6	s/m	6,3	s/m	s/m	6,5	6,6	s/m	s/m
Feb	9.283.800	s/m	68.000	s/m	s/m	55.000	9.406.800	4.869.800	6,5	s/m	6,1	s/m	s/m	6,1	6,5	s/m	s/m
Mar	9.575.800	s/m	10.000	s/m	s/m	s/m	9.585.800	4.515.800	6,5	s/m	6,0	s/m	s/m	6,5	6,5	s/m	s/m
Abr	9.307.400	s/m	5.000	s/m	s/m	s/m	9.312.400	4.780.300	6,5	s/m	6,0	s/m	s/m	6,5	6,5	s/m	s/m
May	9.365.100	s/m	35.000	95.000	80.000	s/m	9.575.100	4.294.500	6,3	s/m	6,3	6,1	6,1	6,3	6,3	s/m	s/m
Jun	9.264.700	15.000	5.000	s/m	s/m	s/m	9.284.700	4.581.700	6,3	6,3	6,3	s/m	s/m	6,3	6,3	s/m	s/m
Jul	7.015.400	140.000	40.000	s/m	s/m	s/m	7.195.400	4.183.500	6,1	6,0	6,0	s/m	s/m	6,1	191.000	5,8	
Ago	9.443.600	s/m	s/m	s/m	s/m	37.850	9.481.450	4.441.850	5,7	s/m	s/m	s/m	s/m	6,0	5,7	400.000	5,3
Set	8.021.000	30.000	25.000	s/m	s/m	s/m	8.076.000	4.258.850	5,5	6,0	6,5	s/m	s/m	5,5	450.000	5,0	
Oct	8.947.000	90.000	30.000	5.000	s/m	s/m	9.072.000	3.885.850	5,5	5,9	6,5	7,0	s/m	5,5	690.497	5,1	
Nov	7.188.000	s/m	65.000	30.000	5.000	15.000	7.303.000	4.060.850	5,5	s/m	6,4	7,0	7,7	7,8	5,5	662.000	5,0
Dic	6.227.000	140.000	60.000	20.000	s/m	40.000	6.487.000	3.618.850	5,5	6,4	7,0	7,5	s/m	7,8	5,6	s/m	s/m
<b>2013</b>	<b>925.500</b>	<b>1.143.998</b>	<b>381.417</b>	<b>289.335</b>	<b>126.583</b>	<b>209.600</b>	<b>2.424.500</b>	<b>5.736.859</b>	<b>5,3</b>	<b>5,6</b>	<b>6,2</b>	<b>6,7</b>	<b>7,1</b>	<b>7,2</b>	<b>6,1</b>	<b>2.178.047</b>	<b>5,0</b>
Ene	1.651.000	1.522.000	881.000	906.010	282.000	113.000	5.355.010	4.291.860	5,5	6,3	7,1	7,7	8,2	8,5	6,6	2.461.400	5,5
Feb	s/m	240.000	205.000	110.000	105.000	s/m	660.000	4.916.860	s/m	6,3	7,1	7,6	8,2	s/m	7,0	2.637.240	5,5
Mar	s/m	s/m	s/m	s/m	s/m	s/m	s/m	4.916.860	s/m	s/m	s/m	s/m	s/m	s/m	s/m	3.000.000	5,5
Abr	200.000	2.131.990	405.000	375.000	2.500	395.000	3.509.490	6.324.350	5,2	5,5	5,9	6,4	6,7	6,9	5,8	2.469.794	4,9
May	s/m	1.425.000	300.000	50.000	170.000	100.000	2.045.000	7.240.360	s/m	5,2	5,5	6,0	6,6	6,8	5,4	1.451.585	4,5
Jun	s/m	1.140.000	377.500	220.000	20.000	150.000	1.907.500	6.078.860	s/m	5,2	5,8	6,4	6,6	6,8	5,6	1.567.618	4,5
Jul	s/m	405.000	120.000	75.000	180.000	290.000	1.070.000	6.388.860	s/m	5,3	5,8	6,4	6,7	6,9	6,1	1.658.689	4,5

Fuente: Sub Gerencia General de Política Monetaria, Departamento de Estudios Monetarios y Financieros, en base a cifras del Departamento de Operaciones de Mercado Abierto.



Cuadro N° 20

## Operaciones cambiarias del Banco Central del Paraguay.

En millones de dólares.

Año	Sector financiero			Sector público			Otras operaciones 1/			Operaciones netas totales
	Compra 1	Venta 2	Total neto 3=1+2	Compra 4	Venta 5	Total neto 6=4+5	Compra 7	Venta 8	Total neto 9=7+8	
<b>2012</b>	<b>9,6</b>	<b>-706,5</b>	<b>-697,0</b>	<b>855,9</b>	<b>-96,6</b>	<b>759,3</b>	<b>5,1</b>	<b>-1,8</b>	<b>3,3</b>	<b>65,6</b>
Ene	0,0	-162,5	-162,5	39,7	-0,2	39,6	0,0	0,0	0,0	-122,9
Feb	0,0	-174,7	-174,7	63,5	0,0	63,5	0,0	-0,7	-0,7	-111,9
Mar	9,4	-54,7	-45,3	27,9	-1,4	26,5	0,0	0,0	0,0	-18,8
<b>T1</b>	<b>9,4</b>	<b>-391,8</b>	<b>-382,4</b>	<b>131,2</b>	<b>-1,6</b>	<b>129,6</b>	<b>0,0</b>	<b>-0,7</b>	<b>-0,7</b>	<b>-253,6</b>
Abr	0,0	-0,1	-0,1	58,7	0,0	58,7	0,0	0,0	0,0	58,6
May	0,0	-66,4	-66,4	61,3	-0,1	61,2	0,0	0,0	0,0	-5,3
Jun	0,0	-90,9	-90,9	29,8	0,0	29,7	0,0	0,0	0,0	-61,2
<b>T2</b>	<b>0,0</b>	<b>-157,5</b>	<b>-157,5</b>	<b>149,8</b>	<b>-0,2</b>	<b>149,6</b>	<b>0,0</b>	<b>0,0</b>	<b>0,0</b>	<b>-7,8</b>
Jul	0,0	-7,2	-7,2	33,3	0,0	33,3	0,0	0,0	0,0	26,1
Ago	0,0	-20,3	-20,3	43,5	-34,5	9,0	0,1	-0,7	-0,6	-11,9
Set	0,1	-11,5	-11,5	30,8	0,0	30,8	0,0	-0,2	-0,2	19,2
<b>T3</b>	<b>0,1</b>	<b>-38,9</b>	<b>-38,9</b>	<b>107,6</b>	<b>-34,5</b>	<b>73,1</b>	<b>0,1</b>	<b>-0,9</b>	<b>-0,8</b>	<b>33,4</b>
Oct	0,1	-27,0	-27,0	220,4	0,0	220,4	5,0	-0,1	4,9	198,4
Nov	0,1	-67,2	-67,2	131,7	-30,2	101,5	0,0	-0,1	-0,1	34,3
Dic	0,0	-24,1	-24,1	115,1	-30,1	85,0	0,0	-0,1	-0,1	60,9
<b>T4</b>	<b>0,1</b>	<b>-118,3</b>	<b>-118,2</b>	<b>467,3</b>	<b>-60,3</b>	<b>407,0</b>	<b>5,0</b>	<b>-0,2</b>	<b>4,8</b>	<b>293,6</b>
<b>2013</b>	<b>122,7</b>	<b>-281,1</b>	<b>-158,5</b>	<b>507,7</b>	<b>-87,9</b>	<b>419,8</b>	<b>10,1</b>	<b>-1,2</b>	<b>8,9</b>	<b>270,2</b>
Ene	0,0	0,0	0,0	82,6	0,0	82,6	0,0	-0,1	-0,1	82,5
Feb	98,2	-0,1	98,1	64,9	-16,6	48,2	0,1	-0,8	-0,7	145,6
Mar	23,9	-0,1	23,8	82,0	-10,9	71,0	10,0	-0,1	9,9	104,8
<b>T1</b>	<b>122,1</b>	<b>-0,1</b>	<b>122,0</b>	<b>229,4</b>	<b>-27,6</b>	<b>201,8</b>	<b>10,1</b>	<b>-1,0</b>	<b>9,1</b>	<b>332,9</b>
Abr	0,1	-18,7	-18,7	74,8	-12,3	62,5	0,0	-0,1	-0,1	43,8
May	0,0	-87,1	-87,1	63,8	-6,7	57,1	0,0	0,0	0,0	-30,0
Jun	0,0	-134,4	-134,4	64,5	-41,1	23,4	0,0	-0,1	-0,1	-111,1
<b>T2</b>	<b>0,1</b>	<b>-240,2</b>	<b>-240,2</b>	<b>203,1</b>	<b>-60,1</b>	<b>143,0</b>	<b>0,0</b>	<b>-0,2</b>	<b>-0,2</b>	<b>-97,3</b>
Jul	0,5	-40,8	-40,3	75,2	-0,3	74,9	0,0	0,0	0,0	34,7

Fuente: Departamento de Operaciones de Mercado Abierto.

Nota: 1/ Incluye entidades binacionales, organizaciones multilaterales y Banco Central del Paraguay.

Cuadro N° 21

Agregados monetarios.  
En millones de guaraníes.

Año	BM Base Monetaria	M0		Cuasidinero (b)			M2 c = (a+b)	Depósitos en moneda extranjera (d)	M3 e = (c+d)
		Billetes y monedas en circulación	M1 (a)	Depósitos de ahorro	Depósitos a plazos	Certificados de ahorro			
<b>2011</b>									
Ene	9.626.135	5.921.687	13.675.407	2.401.150	27.201	4.327.757	20.431.515	13.549.411	33.980.926
Feb	9.187.222	5.747.872	13.576.196	2.498.308	27.451	4.426.242	20.528.197	13.593.408	34.121.605
Mar	9.251.086	5.887.959	13.697.836	2.275.559	24.775	4.659.939	20.658.109	13.568.503	34.226.612
Abr	9.349.544	5.961.374	13.812.316	2.269.900	23.255	4.765.019	20.870.490	13.951.219	34.821.709
May	9.505.572	5.844.896	13.692.028	2.346.928	24.905	4.918.303	20.982.164	13.970.668	34.952.832
Jun	9.420.245	5.784.342	13.632.970	2.445.011	30.995	5.188.252	21.297.228	13.687.562	34.984.790
Jul	9.600.243	5.859.652	13.758.062	2.394.100	31.720	5.309.819	21.493.701	12.925.930	34.419.631
Ago	9.441.995	5.905.114	14.062.055	2.367.146	32.215	5.459.585	21.921.001	13.322.243	35.243.244
Set	9.708.886	5.956.083	14.014.305	2.440.851	33.327	5.604.655	22.093.138	14.316.009	36.409.147
Oct	9.681.975	5.961.533	14.108.925	2.450.330	34.146	5.688.531	22.281.932	14.200.490	36.482.422
Nov	9.913.801	6.134.817	14.139.059	2.460.889	51.083	5.721.863	22.372.894	14.415.281	36.788.175
Dic	11.598.787	7.324.268	16.170.404	2.601.236	50.432	5.877.426	24.699.498	14.277.286	38.976.784
<b>2012</b>									
Ene	10.737.177	6.664.273	15.023.454	2.773.046	54.100	6.059.295	23.909.895	15.229.881	39.139.776
Feb	10.438.208	6.536.250	14.692.214	2.756.325	35.378	6.155.740	23.639.657	14.317.824	37.957.481
Mar	10.517.111	6.531.569	15.026.112	2.742.886	32.139	6.226.048	24.027.185	15.266.632	39.293.817
Abr	10.433.248	6.481.155	14.814.661	2.747.495	36.965	6.353.243	23.952.364	15.899.268	39.851.632
May	10.909.418	6.456.170	14.881.541	2.678.958	34.717	6.318.503	23.913.719	16.355.819	40.269.538
Jun	10.611.734	6.632.851	14.808.173	2.822.198	34.778	6.376.540	24.041.689	16.222.517	40.264.206
Jul	10.549.717	6.672.196	14.707.710	2.745.985	35.139	6.477.867	23.966.701	16.030.831	39.997.532
Ago	10.466.917	6.662.646	15.098.232	2.732.421	43.668	6.681.475	24.555.796	15.952.900	40.508.696
Set	10.377.484	6.780.948	15.160.857	2.956.306	49.424	6.719.610	24.886.197	15.999.827	40.886.024
Oct	10.737.766	6.752.849	15.311.977	2.859.362	49.446	6.902.917	25.123.702	16.682.829	41.806.531
Nov	10.655.431	7.067.124	15.516.462	2.903.886	43.321	6.995.899	25.459.568	16.595.073	42.054.641
Dic	13.591.719	8.606.190	17.736.133	3.059.664	29.869	6.976.828	27.802.494	15.921.479	43.723.973
<b>2013</b>									
Ene	11.163.094	7.367.657	16.970.634	3.216.700	26.497	7.163.613	27.377.444	15.624.940	43.002.384
Feb	11.619.703	7.549.290	17.326.249	3.219.411	26.976	7.395.605	27.968.241	16.071.150	44.039.391
Mar	11.702.192	7.716.890	17.680.877	3.198.893	27.880	7.490.428	28.398.078	16.742.929	45.141.007
Abr	11.140.727	7.756.264	17.993.227	3.401.581	21.511	7.668.530	29.084.849	17.315.995	46.400.844
May	11.072.587	7.668.634	17.861.695	3.251.906	22.300	7.871.083	29.006.984	17.832.342	46.839.326
Jun	11.067.517	7.640.378	17.270.362	3.387.397	23.949	7.932.983	28.614.691	18.900.777	47.515.468
Jul	11.078.385	7.729.210	17.304.747	3.333.548	25.033	8.021.221	28.684.549	18.786.384	47.470.933

Fuente: Sub Gerencia General de Política Monetaria, Departamento de Estudios Monetarios y Financieros.

Nota: No incluye los depósitos del sector público.

Cuadro N° 22

Agregados monetarios.  
Tasas de variación, (%).

Año	BM		M0		M1		M2		M3	
	Base monetaria		Billetes y monedas en circulación							
	Variación		Variación		Variación		Variación		Variación	
	Mensual	Interanual	Mensual	Interanual	Mensual	Interanual	Mensual	Interanual	Mensual	Interanual
<b>2011</b>										
Ene	-6,3	1,0	-9,8	18,0	-5,7	10,6	-2,8	14,6	-1,0	21,7
Feb	-4,6	1,7	-2,9	15,5	-0,7	10,5	0,5	12,4	0,4	17,9
Mar	0,7	3,9	2,4	15,5	0,9	5,9	0,6	11,2	0,3	14,5
Abr	1,1	2,6	1,2	16,5	0,8	6,1	1,0	11,6	1,7	13,7
May	1,7	4,8	-2,0	14,6	-0,9	6,1	0,5	12,1	0,4	14,9
Jun	-0,9	1,8	-1,0	14,0	-0,4	7,1	1,5	14,4	0,1	14,7
Jul	1,9	4,8	1,3	10,9	0,9	6,0	0,9	13,4	-1,6	9,1
Ago	-1,6	0,6	0,8	12,8	2,2	8,4	2,0	15,7	2,4	11,3
Set	2,8	5,1	0,9	12,5	-0,3	7,4	0,8	15,1	3,3	13,1
Oct	-0,3	8,6	0,1	9,4	0,7	5,7	0,9	13,8	0,2	10,1
Nov	2,4	11,4	2,9	8,9	0,2	7,8	0,4	15,1	0,8	12,5
Dic	17,0	12,9	19,4	11,6	14,4	11,6	10,4	17,5	5,9	13,5
<b>2012</b>										
Ene	-7,4	11,5	-9,0	12,5	-7,1	9,9	-3,2	17,0	0,4	15,2
Feb	-2,8	13,6	-1,9	13,7	-2,2	8,2	-1,1	15,2	-3,0	11,2
Mar	0,8	13,7	-0,1	10,9	2,3	9,7	1,6	16,3	3,5	14,8
Abr	-0,8	11,6	-0,8	8,7	-1,4	7,3	-0,3	14,8	1,4	14,4
May	4,6	14,8	-0,4	10,5	0,5	8,7	-0,2	14,0	1,0	15,2
Jun	-2,7	12,6	2,7	14,7	-0,5	8,6	0,5	12,9	0,0	15,1
Jul	-0,6	9,9	0,6	13,9	-0,7	6,9	-0,3	11,5	-0,7	16,2
Ago	-0,8	10,9	-0,1	12,8	2,7	7,4	2,5	12,0	1,3	14,9
Set	-0,9	6,9	1,8	13,8	0,4	8,2	1,3	12,6	0,9	12,3
Oct	3,5	10,9	-0,4	13,3	1,0	8,5	1,0	12,8	2,3	14,6
Nov	-0,8	7,5	4,7	15,2	1,3	9,7	1,3	13,8	0,6	14,3
Dic	27,6	17,2	21,8	17,5	14,3	9,7	9,2	12,6	4,0	12,2
<b>2013</b>										
Ene	-17,9	4,0	-14,4	10,6	-4,3	13,0	-1,5	14,5	-1,7	9,9
Feb	4,1	11,3	2,5	15,5	2,1	17,9	2,2	18,3	2,4	16,0
Mar	0,7	11,3	2,2	18,1	2,0	17,7	1,5	18,2	2,5	14,9
Abr	-4,8	6,8	0,5	19,7	1,8	21,5	2,4	21,4	2,8	16,4
May	-0,6	1,5	-1,1	18,8	-0,7	20,0	-0,3	21,3	0,9	16,3
Jun	0,0	4,3	-0,4	15,2	-3,3	16,6	-1,4	19,0	1,4	18,0
Jul	0,1	5,0	1,2	15,8	0,2	17,7	0,2	19,7	-0,1	18,7

Fuente: Sub Gerencia General de Política Monetaria, Departamento de Estudios Monetarios y Financieros.

Cuadro N° 23

## Depósitos del sector privado en el sistema bancario.

Año	En moneda nacional (en millones de guaraníes)					En Moneda extranjera					Total de depósitos (millones de guaraníes)
	Cuenta corriente 1	Ahorro a la vista 2	Ahorro a plazo 3	CD's 4	Total (1+2+3+4)	Part. %	Millones de USD	Tipo de cambio	En millones de guaraníes	Part. %	
<b>2011</b>											
Ene	9.126.046	2.401.150	27.201	4.327.757	15.882.154	54	2.925,81	4.631	13.549.411	46	29.431.565
Feb	8.986.566	2.498.308	27.451	4.426.242	15.938.567	54	2.984,28	4.555	13.593.408	46	29.531.975
Mar	8.976.548	2.275.559	24.775	4.659.939	15.936.821	54	3.343,64	4.058	13.568.503	46	29.505.324
Abr	9.005.638	2.269.900	23.255	4.765.019	16.063.812	54	3.534,64	3.947	13.951.219	46	30.015.031
May	8.997.301	2.346.928	24.905	4.918.303	16.287.437	54	3.458,09	4.040	13.970.668	46	30.258.105
Jun	8.934.095	2.445.011	30.995	5.188.252	16.598.353	55	3.433,91	3.986	13.687.562	45	30.285.915
Jul	8.977.895	2.394.100	31.720	5.309.819	16.713.534	56	3.413,24	3.787	12.925.930	44	29.639.464
Ago	9.315.497	2.367.146	32.215	5.459.585	17.174.443	56	3.422,10	3.893	13.322.243	44	30.496.686
Set	9.164.452	2.440.851	33.327	5.604.655	17.243.285	55	3.448,81	4.151	14.316.009	45	31.559.294
Oct	9.303.408	2.450.330	34.146	5.688.531	17.476.415	55	3.378,66	4.203	14.200.490	45	31.676.905
Nov	9.304.384	2.460.889	51.083	5.721.863	17.538.219	55	3.235,75	4.455	14.415.281	45	31.953.500
Dic	10.247.092	2.601.236	50.432	5.877.426	18.776.186	57	3.188,32	4.478	14.277.286	43	33.053.472
<b>2012</b>											
Ene	9.938.442	2.773.046	54.100	6.059.295	18.824.883	55	3.223,26	4.725	15.229.881	45	34.054.764
Feb	9.598.968	2.756.325	35.378	6.155.740	18.546.411	56	3.368,90	4.250	14.317.824	44	32.864.235
Mar	9.750.886	2.742.886	32.139	6.226.048	18.751.959	55	3.525,78	4.330	15.266.632	45	34.018.591
Abr	9.567.722	2.747.495	36.965	6.353.243	18.705.425	54	3.681,24	4.319	15.899.268	46	34.604.693
May	9.751.627	2.678.958	34.717	6.318.503	18.783.805	53	3.629,79	4.506	16.355.819	47	35.139.624
Jun	9.592.729	2.822.198	34.778	6.376.540	18.826.245	54	3.585,88	4.524	16.222.517	46	35.048.762
Jul	9.535.757	2.745.985	35.139	6.477.867	18.794.748	54	3.640,06	4.404	16.030.831	46	34.825.579
Ago	9.777.541	2.732.421	43.668	6.681.475	19.235.105	55	3.612,52	4.416	15.952.900	45	35.188.005
Set	9.853.420	2.956.306	49.424	6.719.610	19.578.760	55	3.596,27	4.449	15.999.827	45	35.578.587
Oct	9.985.331	2.859.362	49.446	6.902.917	19.797.056	54	3.736,36	4.465	16.682.829	46	36.479.885
Nov	9.944.794	2.903.886	43.321	6.995.899	19.887.900	55	3.751,99	4.423	16.595.073	45	36.482.973
Dic	11.103.913	3.059.664	29.869	6.976.828	21.170.274	57	3.769,29	4.224	15.921.479	43	37.091.753
<b>2013</b>											
Ene	11.270.038	3.216.700	26.497	7.163.613	21.676.848	58	3.794,30	4.118	15.624.940	42	37.301.788
Feb	11.527.431	3.219.411	26.976	7.395.605	22.169.423	58	4.029,88	3.988	16.071.150	42	38.240.573
Mar	11.583.615	3.198.893	27.880	7.490.428	22.300.816	57	4.178,42	4.007	16.742.929	43	39.043.745
Abr	11.982.373	3.401.581	21.511	7.668.530	23.073.995	57	4.211,09	4.112	17.315.995	43	40.389.990
May	11.785.323	3.251.906	22.300	7.871.083	22.930.612	56	4.155,75	4.291	17.832.342	44	40.762.953
Jun	11.323.644	3.387.397	23.949	7.932.983	22.667.973	55	4.211,40	4.488	18.900.777	45	41.568.750
Jul	11.340.241	3.333.548	25.033	8.021.221	22.720.043	55	4.249,35	4.421	18.786.384	45	41.506.427

Fuente: Sub Gerencia General de Política Monetaria, Departamento de Estudios Monetarios y Financieros.

Cuadro N° 24

## Depósitos totales en el sistema bancario.

Año	En moneda nacional (en millones de guaraníes)					En moneda extranjera					Total de depósitos (millones de guaraníes)
	Cuenta corriente 1	Ahorro a la vista 2	Ahorro a plazo 3	CD's 4	Total (1+2+3+4)	Part. %	Millones de USD	Tipo de cambio	En millones de guaraníes	Part. %	
<b>2011</b>											
Ene	11.169.466	2.749.310	27.201	6.389.625	20.335.602	58	3.171,02	4.631	14.684.996	42	35.020.598
Feb	11.045.305	2.968.644	27.451	6.437.253	20.478.653	58	3.273,12	4.555	14.909.065	42	35.387.718
Mar	10.922.437	2.801.037	24.775	6.707.779	20.456.028	58	3.678,72	4.058	14.928.244	42	35.384.272
Abr	10.831.023	2.785.149	23.255	7.019.408	20.658.835	57	3.900,82	3.947	15.396.519	43	36.055.354
May	11.113.565	2.825.888	24.905	7.156.366	21.120.724	57	3.886,46	4.040	15.701.299	43	36.822.023
Jun	10.957.334	2.873.708	30.995	7.417.295	21.279.332	59	3.704,86	3.986	14.767.572	41	36.046.904
Jul	11.038.704	2.705.930	31.720	7.707.362	21.483.716	60	3.708,53	3.787	14.044.207	40	35.527.923
Ago	11.629.886	2.666.033	32.215	7.839.622	22.167.756	61	3.702,39	3.893	14.413.418	39	36.581.174
Set	11.514.556	2.766.735	33.327	8.022.980	22.337.598	59	3.708,16	4.151	15.392.573	41	37.730.171
Oct	11.574.271	2.800.050	34.146	8.294.198	22.702.665	60	3.658,07	4.203	15.374.860	40	38.077.525
Nov	11.450.616	2.916.094	51.083	8.321.991	22.739.784	59	3.483,70	4.455	15.519.868	41	38.259.652
Dic	12.142.358	2.764.149	50.432	8.918.615	23.875.554	61	3.430,30	4.478	15.360.877	39	39.236.431
<b>2012</b>											
Ene	11.929.622	3.001.714	54.100	9.040.288	24.025.724	60	3.445,48	4.725	16.279.891	40	40.305.615
Feb	11.673.082	3.109.865	35.378	9.186.483	24.004.808	61	3.610,00	4.250	15.342.518	39	39.347.326
Mar	11.808.547	3.119.583	32.139	9.226.153	24.186.422	60	3.746,01	4.330	16.220.211	40	40.406.633
Abr	11.735.574	3.026.194	36.965	9.427.315	24.226.048	59	3.927,06	4.319	16.960.987	41	41.187.035
May	11.864.953	3.007.104	34.717	9.458.559	24.365.333	59	3.835,35	4.506	17.282.071	41	41.647.404
Jun	11.655.036	3.098.413	34.778	9.685.523	24.473.750	59	3.788,86	4.524	17.140.814	41	41.614.564
Jul	11.632.213	3.095.259	35.139	9.887.029	24.649.640	59	3.837,99	4.404	16.902.524	41	41.552.164
Ago	11.848.402	3.104.400	43.668	10.139.363	25.135.833	60	3.799,70	4.416	16.779.460	40	41.915.293
Set	11.908.108	3.254.584	49.424	10.194.762	25.406.878	60	3.786,57	4.449	16.846.444	40	42.253.322
Oct	12.047.978	3.088.106	49.446	10.345.949	25.531.479	59	3.920,66	4.465	17.505.765	41	43.037.244
Nov	12.163.644	3.187.732	43.321	10.395.466	25.790.163	60	3.949,60	4.423	17.469.084	40	43.259.247
Dic	13.054.423	3.251.365	29.869	10.419.680	26.755.337	61	3.972,72	4.224	16.780.752	39	43.536.089
<b>2013</b>											
Ene	13.432.738	3.478.895	26.497	10.556.254	27.494.384	62	4.007,08	4.118	16.501.141	38	43.995.525
Feb	13.729.958	3.537.890	26.976	10.805.514	28.100.338	62	4.264,27	3.988	17.005.926	38	45.106.264
Mar	13.792.204	3.515.371	27.880	11.047.360	28.382.815	62	4.376,85	4.007	17.538.045	38	45.920.860
Abr	14.185.714	3.764.416	21.511	11.140.995	29.112.636	61	4.436,48	4.112	18.242.825	39	47.355.461
May	13.996.457	3.599.399	22.300	11.363.547	28.981.703	61	4.352,40	4.291	18.676.168	39	47.657.871
Jun	13.390.789	3.702.853	23.949	11.540.046	28.657.637	59	4.403,50	4.488	19.762.921	41	48.420.558
Jul	13.423.248	3.694.777	25.033	11.633.284	28.776.342	59	4.432,80	4.421	19.597.400	41	48.373.742

Fuente: Sub Gerencia General de Política Monetaria, Departamento de Estudios Monetarios y Financieros.

Nota: 1/ Incluye depósitos del sector privado y del sector público en el sistema bancario.

Cuadro N° 25

## Créditos del sector bancario al sector privado.

Año	Moneda nacional		Moneda extranjera		Total de saldos
	En millones de guaraníes	En millones de guaraníes	En millones USD	Tipo de cambio	En millones de guaraníes
<b>2011</b>					
Ene	15.431.864	10.984.908	2.372,0	4.631	26.416.772
Feb	15.658.709	11.106.886	2.438,4	4.555	26.765.595
Mar	15.720.495	10.464.680	2.578,8	4.058	26.185.175
Abr	15.766.560	10.610.227	2.688,2	3.947	26.376.787
May	15.949.544	11.110.206	2.750,1	4.040	27.059.750
Jun	16.057.928	11.330.609	2.842,6	3.986	27.388.537
Jul	16.248.689	11.032.801	2.913,3	3.787	27.281.490
Ago	16.519.419	11.559.018	2.969,2	3.893	28.078.437
Set	16.981.775	12.510.038	3.013,7	4.151	29.491.813
Oct	17.112.112	12.782.279	3.041,2	4.203	29.894.391
Nov	17.709.564	13.891.833	3.118,3	4.455	31.601.397
Dic	18.330.520	13.922.520	3.109,1	4.478	32.253.040
<b>2012</b>					
Ene	18.546.673	14.678.764	3.106,6	4.725	33.225.437
Feb	18.692.370	13.190.904	3.103,7	4.250	31.883.274
Mar	18.974.106	13.569.883	3.133,9	4.330	32.543.989
Abr	19.021.949	13.570.767	3.142,1	4.319	32.592.716
May	19.178.016	14.259.957	3.164,7	4.506	33.437.973
Jun	19.399.442	14.404.636	3.184,0	4.524	33.804.078
Jul	19.655.580	14.247.999	3.235,2	4.404	33.903.579
Ago	19.937.870	14.650.047	3.317,5	4.416	34.587.917
Set	20.284.132	14.855.459	3.339,1	4.449	35.139.591
Oct	20.651.826	15.219.328	3.408,6	4.465	35.871.154
Nov	20.939.507	15.570.929	3.520,4	4.423	36.510.436
Dic	21.104.871	15.220.945	3.603,4	4.224	36.325.816
<b>2013</b>					
Ene	20.919.132	15.244.347	3.701,9	4.118	36.163.479
Feb	20.927.955	15.088.160	3.783,4	3.988	36.016.115
Mar	20.930.686	15.315.439	3.822,2	4.007	36.246.125
Abr	20.987.059	15.543.496	3.780,0	4.112	36.530.555
May	21.047.302	16.258.807	3.789,0	4.291	37.306.109
Jun	21.307.730	17.195.630	3.831,5	4.488	38.503.360
Jul	21.669.773	17.145.495	3.878,2	4.421	38.815.268

Fuente: Sub Gerencia General de Política Monetaria, Departamento de Estudios Monetarios y Financieros.

Cuadro N° 26

Créditos y depósitos del sector privado en el sistema bancario.

Tasas de variación en porcentaje. \*

Año	Depósitos del sector privado en el sistema bancario						Créditos del sistema bancario al sector privado					
	Guaraníes		Dólares		Totales		Guaraníes		Dólares		Totales	
	Mensual	Interanual	Mensual	Interanual	Mensual	Interanual	Mensual	Interanual	Mensual	Interanual	Mensual	Interanual
<b>2011</b>												
Ene	1,1	14,0	1,7	34,2	1,4	22,5	-0,3	37,1	5,9	47,9	2,2	41,4
Feb	0,4	11,9	0,3	27,3	0,3	18,5	1,5	35,7	1,1	47,4	1,3	40,3
Mar	0,0	11,8	-0,2	20,0	-0,1	15,4	0,4	32,4	-5,8	33,9	-2,2	33,0
Abr	0,8	11,2	2,8	16,9	1,7	13,8	0,3	29,7	1,4	32,6	0,7	30,8
May	1,4	11,6	0,1	19,5	0,8	15,1	1,2	27,3	4,7	34,4	2,6	30,1
Jun	1,9	14,5	-2,0	15,1	0,1	14,8	0,7	26,2	2,0	33,0	1,2	28,9
Jul	0,7	14,3	-5,6	2,6	-2,1	8,9	1,2	22,7	-2,6	24,1	-0,4	23,3
Ago	2,8	17,1	3,1	4,6	2,9	11,3	1,7	21,5	4,8	25,2	2,9	23,0
Set	0,4	16,0	7,5	10,0	3,5	13,2	2,8	20,3	8,2	29,3	5,0	24,0
Oct	1,4	15,8	-0,8	4,8	0,4	10,6	0,8	17,0	2,2	24,8	1,4	20,2
Nov	0,4	17,3	1,5	8,5	0,9	13,2	3,5	17,8	8,7	38,5	5,7	26,1
Dic	7,1	19,5	-1,0	7,2	3,4	13,9	3,5	18,5	0,2	34,2	2,1	24,8
<b>2012</b>												
Ene	0,3	18,5	6,7	12,4	3,0	15,7	1,2	20,2	5,4	33,6	3,0	25,8
Feb	-1,5	16,4	-6,0	5,3	-3,5	11,3	0,8	19,4	-10,1	18,8	-4,0	19,1
Mar	1,1	17,7	6,6	12,5	3,5	15,3	1,5	20,7	2,9	29,7	2,1	24,3
Abr	-0,2	16,4	4,1	14,0	1,7	15,3	0,3	20,6	0,0	27,9	0,1	23,6
May	0,4	15,3	2,9	17,1	1,5	16,1	0,8	20,2	5,1	28,4	2,6	23,6
Jun	0,2	13,4	-0,8	18,5	-0,3	15,7	1,2	20,8	1,0	27,1	1,1	23,4
Jul	-0,2	12,5	-1,2	24,0	-0,6	17,5	1,3	21,0	-1,1	29,1	0,3	24,3
Ago	2,3	12,0	-0,5	19,7	1,0	15,4	1,4	20,7	2,8	26,7	2,0	23,2
Set	1,8	13,5	0,3	11,8	1,1	12,7	1,7	19,4	1,4	18,7	1,6	19,2
Oct	1,1	13,3	4,3	17,5	2,5	15,2	1,8	20,7	2,4	19,1	2,1	20,0
Nov	0,5	13,4	-0,5	15,1	0,0	14,2	1,4	18,2	2,3	12,1	1,8	15,5
Dic	6,4	12,8	-4,1	11,5	1,7	12,2	0,8	15,1	-2,2	9,3	-0,5	12,6
<b>2013</b>												
Ene	2,4	15,1	-1,9	2,6	0,6	9,5	-0,9	12,8	0,2	3,9	-0,4	8,8
Feb	2,3	19,5	2,9	12,2	2,5	16,4	0,0	12,0	-1,0	14,4	-0,4	13,0
Mar	0,6	18,9	4,2	9,7	2,1	14,8	0,0	10,3	1,5	12,9	0,6	11,4
Abr	3,5	23,4	3,4	8,9	3,4	16,7	0,3	10,3	1,5	14,5	0,8	12,1
May	-0,6	22,1	3,0	9,0	0,9	16,0	0,3	9,7	4,6	14,0	2,1	11,6
Jun	-1,1	20,4	6,0	16,5	2,0	18,6	1,2	9,8	5,8	19,4	3,2	13,9
Jul	0,2	20,9	-0,6	17,2	-0,1	19,2	1,7	10,2	-0,3	20,3	0,8	14,5

Fuente: Sub Gerencia General de Política Monetaria, Departamento de Estudios Monetarios y Financieros.

\* Las variaciones se refieren a los valores en moneda nacional.

Cuadro N° 27

**Gastos de la Política Monetaria del BCP**  
**En millones de guaraníes.**

Año	Remuneración	Remuneración de		Otros Gastos	Producción de	Total de gastos
	por IRM	Encaje Legal				
	1/	MN	ME	Financieros	Instrum. de	
					Política 2/	
<b>2011</b>	<b>366.660</b>	<b>40.511</b>	<b>4.137</b>	<b>3.837</b>	<b>17.554</b>	<b>432.700</b>
Ene	14.619	2.150	301	0	0	17.070
Feb	17.566	2.266	29	0	0	19.861
Mar	23.653	2.262	304	0	34	26.253
Abr	27.092	2.049	224	0	155	29.520
May	30.755	2.952	62	0	159	33.927
Jun	34.139	5.030	447	0	61	39.677
Jul	37.809	3.991	337	351	160	42.648
Ago	39.479	4.155	293	2.827	80	46.833
Set	38.501	3.989	44	510	911	43.955
Oct	38.072	3.740	389	0	76	42.276
Nov	35.328	5.111	463	0	84	40.986
Dic	29.647	2.817	1.245	150	15.834	49.692
<b>2012</b>	<b>280.004</b>	<b>57.111</b>	<b>4.586</b>	<b>270</b>	<b>57.729</b>	<b>399.700</b>
Ene	26.356	4.150	475	0	0	30.982
Feb	25.141	4.273	386	0	21	29.821
Mar	26.668	4.218	380	0	290	31.557
Abr	23.923	4.353	368	0	25.613	54.258
May	25.180	5.259	391	0	132	30.962
Jun	24.098	4.809	405	0	238	29.550
Jul	22.514	5.024	393	0	33	27.965
Ago	21.997	4.758	395	257	7.091	34.498
Set	21.672	5.397	395	0	84	27.548
Oct	21.014	4.626	344	1	221	26.207
Nov	20.785	4.890	327	5	22.989	48.996
Dic	20.654	5.352	328	7	1.017	27.357
<b>2013</b>	<b>258.468</b>	<b>38.524</b>	<b>2.278</b>	<b>103</b>	<b>9.227</b>	<b>308.599</b>
Ene	26.021	5.820	320	8	12	32.181
Feb	31.958	5.080	266	7	22	37.332
Mar	35.595	5.039	314	11	370	41.328
Abr	39.028	5.302	326	18	85	44.759
May	43.363	5.514	338	19	88	49.322
Jun	42.187	5.930	368	19	77	48.582
Jul	40.316	5.838	346	20	8.574	55.095

**Fuente:** Sub Gerencia General de Política Monetaria, Departamento de Estudios Monetarios y Financieros.

**Nota:**

1/ Los IRM incluyen las Letras de Regulación Monetaria (LRM) y Facilidad de Depósitos a 1 día.

2/ Incluye: Transp. de Caudales de Trib. Aduaneros, Serv.de Informac.Financ. y Econ., Impresión de Bill. y LRM y Comis.y Otros Gtos E



Cuadro N° 28

Posición del BCP ante el sistema financiero.

En millones de guaraníes.

Año	Crédito al sist. financiero del BCP		Depósitos del sistema financiero en el BCP						Posición neta	
	Sistema bancario	Resto del sistema financiero	Depósitos del sistema bancario				Depósitos del resto del sistema financiero			
			Enc.Legal MN	Cta.cte.MN	Enc.Legal ME	Cta.cte.ME	Enc.Legal MN	Enc.Legal ME		Obligaciones con el resto 1/
<b>2011</b>										
Ene	1.114.241	191.696	2.111.030	1.542.947	2.651.831	552.694	50.472	31.319	168.349	-5.802.705
Feb	1.112.794	191.842	2.134.888	1.253.658	2.594.143	582.813	50.804	32.588	142.443	-5.486.701
Mar	1.101.981	191.836	2.146.411	1.166.142	2.342.500	629.105	50.574	30.228	133.517	-5.204.660
Abr	1.147.381	191.970	2.137.097	1.200.816	2.466.236	904.201	50.257	29.915	120.977	-5.570.148
May	1.103.544	191.977	2.551.101	1.049.779	3.253.583	656.123	59.796	32.420	126.378	-6.433.659
Jun	1.147.450	192.144	2.581.758	993.592	3.287.779	645.644	60.553	32.295	126.116	-6.388.143
Jul	1.156.958	192.197	2.594.686	1.085.594	3.027.104	640.998	60.311	31.275	162.880	-6.253.693
Ago	1.099.597	192.197	2.588.284	888.632	3.055.232	493.925	59.965	32.609	168.303	-5.995.156
Set	1.103.330	191.921	2.652.172	1.040.515	3.231.101	514.781	60.116	35.483	174.432	-6.413.349
Oct	1.104.083	191.954	2.405.247	1.256.271	3.273.227	613.563	58.924	36.090	172.020	-6.519.305
Nov	1.107.730	192.114	2.430.605	1.289.597	3.399.535	847.653	58.781	39.396	141.049	-6.906.772
Dic	1.172.898	192.130	2.446.293	1.768.594	3.268.451	972.569	59.633	40.310	310.908	-7.501.730
<b>2012</b>										
Ene	1.111.099	192.137	2.537.913	1.473.900	3.284.618	1.076.462	61.092	44.003	321.569	-7.496.321
Feb	1.104.225	192.137	2.536.528	1.303.470	2.910.013	1.081.380	61.959	39.695	301.729	-6.938.412
Mar	1.105.382	191.819	2.544.105	1.380.012	3.090.559	944.508	61.425	40.757	293.931	-7.058.096
Abr	1.105.223	191.819	2.524.952	1.364.982	3.203.455	1.002.515	62.160	40.948	283.104	-7.185.074
May	1.145.888	191.819	2.522.243	1.872.519	3.493.486	833.339	58.486	40.423	273.268	-7.756.057
Jun	1.163.171	191.844	2.551.658	1.368.332	3.578.061	810.186	58.893	41.810	253.963	-7.307.888
Jul	1.260.486	191.819	2.505.567	1.314.063	3.364.523	921.983	57.890	40.360	242.739	-6.994.820
Ago	1.161.642	191.819	2.480.118	1.265.942	3.390.102	834.024	58.210	41.578	232.842	-6.949.355
Set	1.157.149	191.374	2.491.287	1.046.615	3.437.614	469.821	58.635	42.379	223.899	-6.421.727
Oct	1.157.363	191.374	2.527.418	1.398.511	3.339.978	629.417	58.989	42.558	228.912	-6.877.046
Nov	1.287.734	191.374	2.856.816	671.499	3.409.926	706.844	59.992	41.403	159.772	-6.427.144
Dic	968.522	13.689	2.872.678	2.053.236	3.267.031	568.138	59.615	39.108	177.714	-8.055.309
<b>2013</b>										
Ene	966.988	13.689	2.990.520	742.594	3.246.104	655.291	62.322	39.935	336.149	-7.092.238
Feb	965.107	13.689	3.084.940	919.205	3.136.409	666.042	66.268	39.784	313.067	-7.246.919
Mar	965.381	13.226	3.179.250	737.085	3.309.526	607.718	68.967	41.490	313.218	-7.278.647
Abr	966.901	13.394	3.237.385	74.599	3.564.488	735.721	72.479	42.575	333.585	-7.080.537
May	1.199.486	13.403	3.288.632	42.402	3.740.835	1.131.806	72.920	44.741	333.688	-7.442.135
Jun	1.177.551	13.433	3.308.089	45.666	3.890.364	1.136.953	73.384	47.752	369.760	-7.680.984
Jul	1.045.295	13.433	3.236.726	37.938	3.853.488	1.405.091	74.510	46.852	369.455	-7.965.332

Fuente: Sub Gerencia General de Política Monetaria, Departamento de Estudios Monetarios y Financieros, en base a cifras del Departamento de Contabilidad.

1/ Incluye los depósitos de la Agencia Financiera de Desarrollo desde mayo-06.

Obs.: Posición neta negativo (-) indica posición deudora del BCP y (+) indica posición acreedora.

Cuadro N° 29

Créditos y depósitos del sector privado en el sistema bancario.

Moneda extranjera (dólares)

Tasas de variación en porcentaje.

Año	Depósitos		Créditos	
	Mensual	Interanual	Mensual	Interanual
<b>2011</b>				
Ene	0,1	37,4	4,2	51,3
Feb	2,0	31,7	2,8	52,3
Mar	12,0	38,7	5,8	54,8
Abr	5,7	39,9	4,2	58,6
May	-2,2	40,2	2,3	57,7
Jun	-0,7	37,3	3,4	58,7
Jul	-0,6	28,6	2,5	55,6
Ago	0,3	28,4	1,9	53,6
Set	0,8	28,3	1,5	50,9
Oct	-2,0	23,1	0,9	46,7
Nov	-4,2	13,7	2,5	45,0
Dic	-1,5	9,1	-0,3	36,6
<b>2012</b>				
Ene	1,1	10,2	-0,1	31,0
Feb	4,5	12,9	-0,1	27,3
Mar	4,7	5,4	1,0	21,5
Abr	4,4	4,1	0,3	16,9
May	-1,4	5,0	0,7	15,1
Jun	-1,2	4,4	0,6	12,0
Jul	1,5	6,6	1,6	11,0
Ago	-0,8	5,6	2,5	11,7
Set	-0,4	4,3	0,6	10,8
Oct	3,9	10,6	2,1	12,1
Nov	0,4	16,0	3,3	12,9
Dic	0,5	18,2	2,4	15,9
<b>2013</b>				
Ene	0,7	17,7	2,7	19,2
Feb	6,2	19,6	2,2	21,9
Mar	3,7	18,5	1,0	22,0
Abr	0,8	14,4	-1,1	20,3
May	-1,3	14,5	0,2	19,7
Jun	1,3	17,4	1,1	20,3
Jul	0,9	16,7	1,2	19,9

**Fuente:** Sub Gerencia General de Política Monetaria, Dpto. de Estudios Monetarios y Financieros.

Cuadro N° 30

Tasas efectivas de interés.  
Sistema bancario - moneda nacional.  
Promedios mensuales (en porcentaje anual).

Año	Pasivas			Call	
	A la vista	A plazo	CDA	Interbancario	BCP
<b>2011</b>					
Ene	0,54	1,02	10,51	5,00	s/m
Feb	0,56	1,21	11,18	5,96	s/m
Mar	0,61	3,79	11,54	7,11	s/m
Abr	0,57	7,54	12,64	7,76	s/m
May	0,61	7,28	13,38	8,21	s/m
Jun	0,60	5,50	13,07	8,22	s/m
Jul	0,65	3,40	12,84	8,16	s/m
Ago	0,72	3,91	12,00	8,19	s/m
Set	0,69	3,55	12,06	8,27	s/m
Oct	0,67	4,05	12,39	8,16	s/m
Nov	0,76	3,93	12,48	7,77	s/m
Dic	0,65	4,83	12,82	7,29	s/m
<b>2012</b>					
Ene	0,62	7,67	12,21	6,21	s/m
Feb	0,81	4,92	11,88	5,98	s/m
Mar	0,68	5,27	11,78	6,26	s/m
Abr	0,72	5,32	12,23	6,20	s/m
May	0,70	4,92	12,44	6,04	s/m
Jun	0,72	6,05	12,57	6,04	s/m
Jul	0,70	5,02	12,65	5,57	s/m
Ago	0,69	6,30	13,04	5,62	s/m
Set	0,69	5,32	12,63	5,08	s/m
Oct	0,80	5,18	12,77	5,23	s/m
Nov	0,82	5,21	12,53	4,90	s/m
Dic	0,72	5,37	12,10	5,00	s/m
<b>2013</b>					
Ene	0,75	11,04	12,52	s/m	s/m
Feb	0,82	10,69	12,73	5,40	s/m
Mar	0,81	6,56	12,28	5,50	s/m
Abr	0,74	10,87	11,42	4,96	s/m
May	0,82	9,78	11,23	4,81	s/m
Jun	0,85	8,27	11,16	4,84	s/m
Jul	0,77	9,13	11,27	4,86	s/m

**Fuente:** Estadísticas del Mercado Financiero en base a datos de Superintendencia de Bancos.

Cuadro N° 30 (continuación)

Tasas efectivas de interés.

Sistema bancario - moneda extranjera.

Promedios mensuales (en porcentaje anual).

Año	Activas	Pasivas		
	Promedio ponderado	A la vista	A plazo	CDA
<b>2011</b>				
Ene	7,37	0,15	1,99	5,50
Feb	7,85	0,15	5,92	5,29
Mar	7,97	0,18	3,03	5,64
Abr	7,62	0,21	1,76	5,68
May	8,20	0,26	4,71	5,47
Jun	7,91	0,17	4,15	5,58
Jul	7,70	0,20	1,82	5,35
Ago	7,72	0,19	3,47	5,47
Set	7,95	0,17	2,55	5,64
Oct	8,27	0,21	1,71	5,67
Nov	8,23	0,19	1,33	5,58
Dic	8,92	0,15	2,57	6,22
<b>2012</b>				
Ene	9,76	0,17	1,59	6,38
Feb	9,78	0,23	2,22	6,42
Mar	9,22	0,16	1,93	6,45
Abr	9,22	0,17	1,67	6,60
May	9,33	0,16	1,70	5,78
Jun	9,18	0,16	1,98	6,04
Jul	9,35	0,15	2,04	6,25
Ago	8,99	0,15	2,05	7,42
Set	9,01	0,16	2,00	6,45
Oct	9,90	0,18	2,22	6,81
Nov	8,93	0,18	2,30	6,53
Dic	8,96	0,19	2,34	6,17
<b>2013</b>				
Ene	8,17	0,22	4,56	6,24
Feb	7,99	0,22	1,93	6,21
Mar	8,43	0,18	2,41	5,86
Abr	8,61	0,21	2,58	5,84
May	8,28	0,22	4,47	5,98
Jun	8,45	0,23	5,30	6,40
Jul	8,89	0,23	3,60	5,94

**Fuente:** Estadísticas del Mercado Financiero en base a datos de Superintendencia de Bancos.

Cuadro N° 31

Operaciones de la Bolsa de Valores de Asunción.

En millones de guaraníes.

Año	Acciones	Bonos	Bonos USD	CDA USD	CDA	Cupones		Pagarés		Certificado de	Divisas	Títulos de		Títulos de Crédito	Títulos de Crédito USD	Total operación	
						Cupones USD	Pagarés USD	Certificado bursátil	Títulos de Inversión	Títulos de Inversión USD							
<b>2011</b>																	
Ene	0	3.514	1.128	0	0	0	0	0	0	0	0	0	0	0	415	0	5.057
Feb	0	7.187	138	0	0	0	0	0	0	0	0	0	0	0	239	0	7.564
Mar	1.997	13.765	4.841	0	0	0	0	0	0	0	0	0	0	0	2.669	0	23.272
Abr	3.463	3.862	0	0	0	0	0	0	0	0	0	0	0	0	282	0	7.607
May	15.063	60.570	41	0	0	0	0	0	0	0	0	0	0	0	0	131	75.805
Jun	13.612	103.301	83	0	0	0	0	0	0	0	0	0	0	0	1.019	0	118.015
Jul	2.896	15.664	991	0	0	0	0	0	0	0	0	0	0	0	1.818	0	21.369
Ago	1.945	9.407	4.865	0	0	0	0	0	0	0	0	0	0	0	80	41	16.338
Set	159	25.266	3.301	0	0	0	0	0	0	0	0	0	0	0	51	0	28.777
Oct	4.324	11.856	3.178	0	0	0	0	0	0	0	0	0	0	0	6	41	19.405
Nov	23.634	10.151	5.062	0	0	0	0	0	0	0	0	0	0	0	80	0	38.927
Dic	2.187	70.718	3.228	0	0	0	0	0	0	0	0	0	0	0	1.000	0	77.133
<b>2012</b>																	
Ene	200	60.223	10.725	0	0	0	0	0	0	0	0	0	0	0	908	213	72.269
Feb	599	10.884	3.464	0	0	0	0	0	0	0	0	0	0	0	290	78	15.315
Mar	460	10.371	2.738	0	0	0	0	0	0	0	0	0	0	0	0	387	13.956
Abr	300	7.210	1.250	0	0	0	0	0	0	0	0	0	0	0	0	0	8.760
May	1.025	43.583	7.479	0	0	0	0	0	0	0	0	0	0	0	0	0	52.087
Jun	7.339	33.237	6.602	0	0	0	0	0	0	0	0	0	0	0	0	0	47.178
Jul	1.297	91.240	6.001	0	0	0	0	0	0	0	0	0	0	0	0	0	98.538
Ago	337	86.729	7.602	0	0	0	0	0	0	0	0	0	0	0	1.030	0	95.698
Set	1.190	22.734	6.996	0	0	0	0	0	0	0	0	0	0	0	3.119	622	34.661
Oct	95	20.918	12.110	0	0	0	0	0	0	0	0	0	0	0	0	1.406	34.529
Nov	10	34.117	20.156	0	0	0	0	0	0	0	0	0	0	0	5	4.847	59.135
Dic	31.611	14.419	9.117	0	0	0	0	0	0	0	0	0	0	0	0	279	55.426
<b>2013</b>																	
Ene	2.859	9.784	7.915	0	0	0	0	0	0	0	0	0	0	0	3.033	12.684	36.275
Feb	2.644	7.729	7.954	0	0	0	0	0	0	0	0	0	0	0	1.745	4.727	24.799
Mar	14	42.339	6.967	0	0	0	0	0	0	0	0	0	0	0	1.021	104	50.445
Abr	2.043	18.994	2.834	0	0	0	0	0	0	0	0	0	0	0	1.089	85	25.045
May	2.347	51.247	0	0	0	0	0	0	0	0	0	0	0	0	862	0	54.456
Jun	4.345	18.133	2.026	0	0	0	0	0	0	0	0	0	0	0	1.333	132	25.969
Jul	2.780	20.731	6.779	0	0	0	0	0	0	0	0	0	0	0	756	78	31.124

Fuente: Informe diario de la Bolsa de Valores y Productos de Asunción S.A.

Cuadro N° 32

## Principales indicadores del sistema bancario nacional.

En porcentaje.

Año	Morosidad 1/	Solvencia 2/	Rentabilidad 3/	Eficiencia 4/	Liquidez 5/	Intermediación 6/
<b>2011</b>						
Ene	1,4%	11,8%	38,3%	54,6%	46,7%	79,6%
Feb	1,5%	13,5%	30,5%	48,5%	47,6%	80,9%
Mar	1,5%	13,6%	30,1%	48,6%	47,1%	80,7%
Abr	1,5%	14,9%	30,2%	48,2%	47,8%	79,4%
May	1,5%	14,3%	31,9%	47,9%	48,8%	78,8%
Jun	1,6%	14,2%	31,2%	47,4%	49,0%	80,0%
Jul	1,8%	14,3%	30,9%	47,5%	48,0%	81,5%
Ago	1,8%	14,8%	32,9%	47,9%	48,9%	80,7%
Set	1,8%	14,6%	33,4%	48,0%	47,5%	82,3%
Oct	1,8%	14,2%	34,0%	48,0%	47,7%	82,6%
Nov	1,8%	13,7%	33,8%	48,0%	46,2%	85,5%
Dic	1,7%	14,9%	31,5%	46,8%	44,5%	85,2%
<b>2012</b>						
Ene	1,9%	15,7%	27,2%	49,3%	47,6%	86,0%
Feb	2,1%	17,7%	23,2%	45,0%	47,7%	84,4%
Mar	2,0%	17,3%	25,5%	46,1%	46,3%	84,6%
Abr	2,1%	17,2%	25,7%	46,0%	47,3%	83,1%
May	2,2%	16,9%	27,9%	46,9%	46,7%	82,6%
Jun	2,2%	17,0%	28,1%	46,6%	45,7%	83,7%
Jul	2,3%	16,8%	27,5%	46,2%	46,0%	84,6%
Ago	2,4%	16,7%	27,6%	46,3%	44,1%	85,3%
Set	2,3%	16,5%	27,9%	46,2%	42,7%	86,3%
Oct	2,2%	15,9%	28,2%	46,1%	43,7%	87,6%
Nov	2,3%	16,7%	28,3%	45,9%	42,4%	88,9%
Dic	2,1%	16,8%	28,5%	44,8%	42,7%	86,3%
<b>2013</b>						
Ene	2,2%	15,9%	26,2%	47,7%	40,2%	89,7%
Feb	2,3%	16,7%	22,0%	44,2%	41,4%	87,9%
Mar	2,3%	16,8%	23,4%	45,4%	41,6%	87,9%
Abr	2,3%	17,7%	27,3%	46,2%	44,8%	84,6%
May	2,4%	17,1%	29,0%	46,6%	46,7%	83,1%
Jun	2,4%	16,8%	29,7%	46,9%	47,8%	82,3%
Jul	2,4%	16,6%	29,3%	46,7%	47,7%	82,6%

**Fuente:** Estadísticas del Mercado Financiero en base al Boletín Estadístico de la Superintendencia de Bancos y Balance Consolidado de Bancos

**Nota:** 1/ Préstamos vencidos/Préstamos.

2/ Patrimonio Neto / (Activos + Contingentes Totales).

3/ Utilidad antes de Impuestos / Patrimonio (Anual).

4/ 1-(Gastos Administrativos /Margen Operativo.)

5/ (Disponibilidad + Inversiones Temporarias) / Depósitos.

6/ Préstamos/ Depósitos.

Cuadro N° 33

Principales indicadores de las empresas financieras.  
En porcentaje.

Año	Morosidad 1/	Solvencia 2/	Rentabilidad 3/	Eficiencia 4/	Liquidez 5/	Intermediación 6/
<b>2011</b>						
Ene	4,8%	19,4%	14,3%	35,5%	20,5%	113,7%
Feb	4,7%	20,9%	13,3%	33,6%	21,2%	115,2%
Mar	4,7%	21,0%	16,5%	35,0%	20,6%	115,5%
Abr	5,0%	20,8%	19,4%	35,5%	22,7%	114,9%
May	5,1%	19,9%	19,5%	35,1%	23,5%	113,5%
Jun	4,9%	19,4%	19,1%	34,5%	23,6%	112,9%
Jul	5,1%	19,0%	19,0%	33,9%	24,4%	111,5%
Ago	5,1%	18,6%	18,6%	34,3%	24,7%	111,0%
Set	5,0%	18,8%	17,7%	34,2%	24,5%	111,6%
Oct	5,1%	18,2%	17,6%	34,4%	24,2%	111,5%
Nov	5,0%	17,7%	17,5%	34,3%	22,3%	113,2%
Dic	4,3%	17,5%	17,5%	34,5%	22,3%	113,4%
<b>2012</b>						
Ene	5,1%	18,1%	6,0%	32,3%	25,9%	110,8%
Feb	5,4%	19,1%	7,8%	29,7%	24,2%	110,0%
Mar	5,4%	19,7%	7,3%	29,6%	25,5%	109,0%
Abr	5,5%	19,5%	6,3%	29,3%	28,1%	105,0%
May	5,6%	18,7%	8,4%	30,8%	26,8%	106,8%
Jun	5,7%	18,5%	9,9%	30,6%	27,2%	106,0%
Jul	6,3%	18,1%	9,4%	31,4%	27,3%	106,4%
Ago	6,0%	17,8%	9,7%	30,5%	25,0%	108,8%
Set	6,2%	17,4%	9,7%	30,4%	23,0%	111,3%
Oct	6,1%	17,3%	9,2%	30,3%	24,5%	112,1%
Nov	5,6%	16,6%	9,8%	30,0%	24,0%	113,0%
Dic	4,5%	16,1%	12,7%	30,0%	22,9%	111,6%
<b>2013</b>						
Ene	4,7%	17,1%	10,9%	31,1%	23,0%	110,3%
Feb	6,1%	18,5%	8,3%	28,8%	24,0%	108,1%
Mar	5,4%	18,4%	9,6%	29,8%	23,8%	107,6%
Abr	5,4%	17,7%	13,1%	31,8%	24,4%	105,5%
May	5,3%	17,6%	13,1%	32,3%	25,6%	103,5%
Jun	5,3%	17,4%	11,9%	32,2%	24,6%	103,0%
Jul	5,5%	17,0%	10,3%	31,7%	23,7%	103,7%

**Fuente:** Boletín Estadístico de la Superintendencia y Balance Consolidado de Empresas Financieras.

**Nota:** 1/Préstamos vencidos/Préstamos.

2/Patrimonio Neto / (Activos + Contingentes Totales).

3/Utilidad antes de Impuestos / Patrimonio (Anual).

4/ 1-(Gastos Administrativos /Margen Operativo.)

5/(Disponibilidad + Inversiones Temporarias) / Depósitos.

6/Préstamos/ Depósitos.

Cuadro Nº 34

Deuda interna del sector público y privado con el Banco Central del Paraguay  
En miles de millones de guaraníes.

Año	Sector Público										Sector privado 4/					
	Sector Público No Financiero										Sector Público Financiero					
	Gobierno Central 3/			Entidades descentralizadas	Fondo seguridad social	Gobierno Locales /4	Empresas públicas			1/ 4/	Total	Bancos	Otros 2/	Total	Total	
ME	MN	Total				ME	MN	Total	Total							
<b>2011</b>																
Ene	2.005	739	2.745	0	0	2	174	320	494	3.241	204	3.445	1.114	8	1.122	4.568
Feb	1.980	740	2.721	0	0	2	173	321	493	3.216	205	3.421	1.113	8	1.121	4.542
Mar	1.772	738	2.510	0	0	2	157	321	478	2.990	205	3.196	1.102	8	1.110	4.306
Abr	1.779	740	2.519	0	0	2	163	322	484	3.005	206	3.212	1.147	8	1.156	4.367
May	1.779	741	2.520	0	0	2	158	322	480	3.002	207	3.209	1.104	8	1.112	4.321
Jun	1.786	742	2.529	0	0	2	159	323	482	3.013	208	3.220	1.147	8	1.156	4.376
Jul	1.681	744	2.425	0	0	2	148	323	472	2.899	209	3.107	1.157	8	1.165	4.272
Ago	1.736	742	2.478	0	0	2	153	324	477	2.956	209	3.166	1.099	8	1.107	4.273
Set	1.858	743	2.601	0	0	2	155	324	479	3.082	210	3.292	1.103	8	1.111	4.404
Oct	1.889	745	2.634	0	0	2	162	325	487	3.122	210	3.333	1.104	8	1.112	4.445
Nov	2.010	746	2.757	0	0	2	167	326	493	3.251	211	3.462	1.108	8	1.116	4.578
Dic	2.029	748	2.777	0	0	2	162	326	488	3.267	212	3.479	1.173	8	1.181	4.660
<b>2012</b>																
Ene	2.150	749	2.899	0	0	2	174	327	501	3.402	213	3.614	1.111	8	1.119	4.734
Feb	1.942	750	2.692	0	0	2	159	327	486	3.180	214	3.394	1.104	8	1.112	4.506
Mar	1.987	748	2.735	0	0	2	161	328	489	3.226	214	3.440	1.105	8	1.113	4.553
Abr	1.990	750	2.739	0	0	2	160	328	488	3.229	215	3.444	1.105	8	1.113	4.557
May	1.998	751	2.749	0	0	2	152	329	481	3.231	215	3.447	1.146	8	1.154	4.601
Jun	2.101	752	2.853	0	0	2	162	330	492	3.347	216	3.563	1.163	8	1.171	4.735
Jul	2.053	754	2.807	0	0	2	155	330	485	3.294	217	3.511	1.260	8	1.269	4.779
Ago	2.067	755	2.822	0	0	2	158	331	489	3.313	218	3.531	1.161	8	1.170	4.700
Set	2.091	756	2.847	0	0	2	162	331	493	3.342	218	3.560	1.157	8	1.165	4.725
Oct	2.107	758	2.864	0	0	2	163	332	496	3.361	218	3.579	1.157	8	1.166	4.745
Nov	2.095	759	2.854	0	0	2	162	333	495	3.350	219	3.570	1.288	8	1.296	4.866
Dic*	0	0	0	0	0	0	0	0	0	0	6	6	969	8	977	982
<b>2013</b>																
Ene	0	0	0	0	0	0	0	0	0	0	6	6	967	8	975	981
Feb	0	0	0	0	0	0	0	0	0	0	6	6	965	8	973	979
Mar	0	0	0	0	0	0	0	0	0	0	5	5	965	8	974	979
Abr	0	0	0	0	0	0	0	0	0	0	5	5	967	8	975	980
May	0	0	0	0	0	0	0	0	0	0	5	5	1.199	8	1.208	1.213
Jun	0	0	0	0	0	0	0	0	0	0	5	5	1.178	8	1.186	1.191
Jul	0	0	0	0	0	0	0	0	0	0	5	5	1.045	8	1.053	1.059

Fuente: Sub Gerencia General de Política Monetaria, Departamento de Estudios Monetarios y Financieros.

Nota: 1/: Incluye BNAPV y Fondo Ganadero.

2/: Incluye préstamos a financieras y casas de ahorro.

3/: La deuda interna se registra a su valor actual.

4/: En Moneda Nacional.

\* En el mes de Diciembre 2012 el MH emitió un Bono cancelando la deuda interna con el Banco Central.



Cuadro N° 35

Depósitos del sector público no financiero en el Banco Central del Paraguay  
En millones de guaraníes.

Año	Administración Central			Entidades descentralizadas	Fondo de seguridad social	Gobierno local /1	Empresas públicas			Total
	MN	ME	Total				MN	ME	Total	
<b>2011</b>										
Ene	4.124.884	1.708.632	5.833.516	21	-	1	534	25.973	26.507	5.860.045
Feb	4.140.818	1.992.873	6.133.691	21	-	1	534	12.323	12.857	6.146.570
Mar	3.913.570	1.747.471	5.661.041	21	-	1	534	9.587	10.121	5.671.184
Abr	4.233.092	1.608.696	5.841.788	21	-	1	534	9.589	10.123	5.851.933
May	4.414.243	1.557.262	5.971.505	21	-	1	534	4.483	5.017	5.976.545
Jun	4.557.770	1.557.676	6.115.446	21	-	1	534	2.416	2.950	6.118.418
Jul	5.046.498	1.407.040	6.453.538	21	-	1	534	14.063	14.597	6.468.157
Ago	4.961.484	1.148.434	6.109.918	21	-	1	534	5.892	6.426	6.116.366
Set	5.336.980	1.208.716	6.545.696	21	-	1	534	5.460	5.994	6.551.712
Oct	5.425.827	1.301.031	6.726.858	21	-	1	534	6.893	7.427	6.734.307
Nov	5.723.826	1.259.801	6.983.627	21	-	1	534	3.292	3.826	6.987.475
Dic	4.703.805	1.451.943	6.155.748	21	-	1	534	1.349	1.883	6.157.653
<b>2012</b>										
Ene	4.596.766	1.731.292	6.328.058	21	-	1	534	290	824	6.328.904
Feb	4.128.106	1.385.805	5.513.911	21	-	1	534	261	795	5.514.728
Mar	4.385.302	1.545.527	5.930.829	21	-	1	534	947	1.481	5.932.332
Abr	4.484.893	1.473.851	5.958.744	21	-	1	534	6.580	7.114	5.965.880
May	4.582.586	1.418.608	6.001.194	21	-	1	534	9.736	10.270	6.011.486
Jun	4.354.967	1.552.192	5.907.159	21	-	1	534	11.382	11.916	5.919.097
Jul	4.751.993	1.515.604	6.267.597	21	-	1	534	13.677	14.211	6.281.830
Ago	4.390.657	1.631.624	6.022.281	21	-	1	534	31.863	32.397	6.054.700
Set	4.737.528	1.716.641	6.454.169	21	-	1	534	16.292	16.826	6.471.017
Oct	5.385.370	930.715	6.316.085	21	-	1	534	16.388	16.922	6.333.029
Nov	5.683.406	1.013.801	6.697.207	21	-	1	534	13.032	13.566	6.710.795
Dic	4.129.566	1.061.277	5.190.843	21	-	1	534	10.734	11.268	5.202.133
<b>2013</b>										
Ene	4.624.286	2.864.362	7.488.648	21	-	1	534	18.692	19.226	7.507.896
Feb	4.199.326	2.755.490	6.954.816	21	-	1	534	21.948	22.482	6.977.320
Mar	4.646.609	2.701.449	7.348.058	21	-	1	534	10.257	10.791	7.358.871
Abr	4.334.043	2.796.047	7.130.090	21	-	1	534	11.400	11.934	7.142.046
May	4.507.888	2.939.767	7.447.655	21	-	1	534	5.502	6.036	7.453.713
Jun	4.205.453	3.151.093	7.356.546	21	-	1	534	1.221	1.755	7.358.323
Jul	4.274.161	2.945.100	7.219.261	21	-	1	534	650	1.184	7.220.467

Fuente: Sub Gerencia General de Política Monetaria, Departamento de Estudios Monetarios y Financieros.

1/ En Moneda Nacional.

Cuadro N° 36

Ejecución presupuestaria del Gobierno Central recaudado/obligado  
En millones de guaraníes.

Año	Ingresos								Gastos						Sup.(+) / Def.(-)
	Tributarios				Total	No tributarios 1/	De capital 2/	Total	Corrientes			De capital	Total		
	IVA	Comercio	Renta	Otros					Personal	Otros	Total				
<b>2011</b>	<b>6.785.717</b>	<b>1.703.955</b>	<b>2.610.609</b>	<b>2.110.508</b>	<b>13.210.790</b>	<b>5.115.071</b>	<b>674.954</b>	<b>19.000.814</b>	<b>8.046.903</b>	<b>5.926.421</b>	<b>13.973.324</b>	<b>4.240.671</b>	<b>18.213.994</b>	<b>786.820</b>	
Ene	584.078	148.312	78.722	127.305	938.417	296.657	10.215	1.245.289	515.793	213.590	729.383	49.078	778.462	466.828	
Feb	492.168	130.480	56.837	114.799	794.284	645.205	20.184	1.459.673	622.370	358.557	980.927	98.834	1.079.761	379.912	
Mar	561.547	160.108	104.464	195.030	1.021.150	357.357	5.154	1.383.661	622.317	523.574	1.145.891	257.987	1.403.878	-20.216	
Abr	510.206	122.723	335.897	186.047	1.154.873	374.493	5.097	1.534.462	608.271	524.045	1.132.316	172.946	1.305.262	229.200	
May	565.444	141.799	413.806	172.899	1.293.947	425.918	14.210	1.734.074	626.045	479.399	1.105.444	281.522	1.386.966	347.109	
Jun	579.059	126.421	168.761	179.574	1.053.816	303.987	47.892	1.405.695	630.862	442.401	1.073.263	228.987	1.302.251	103.444	
Jul	536.098	109.916	474.644	137.098	1.257.755	367.183	133.407	1.758.345	617.056	423.755	1.040.811	359.128	1.399.939	358.406	
Ago	512.343	134.695	64.925	245.053	957.016	444.292	6.817	1.408.126	613.586	520.065	1.133.651	367.250	1.500.902	-92.776	
Set	587.093	144.981	400.959	179.262	1.312.295	288.649	8.638	1.609.582	635.033	444.255	1.079.288	214.419	1.293.707	315.874	
Oct	612.256	162.923	77.559	196.843	1.049.581	709.294	9.913	1.768.789	630.629	458.443	1.089.072	492.380	1.581.452	187.337	
Nov	614.350	167.771	357.984	164.969	1.305.073	456.681	55.760	1.817.514	633.273	556.126	1.189.399	457.765	1.647.164	170.350	
Dic	631.075	153.827	76.051	211.629	1.072.583	445.354	357.666	1.875.603	1.291.668	982.210	2.273.878	1.260.373	3.534.251	-1.658.648	
<b>2012</b>	<b>7.078.686</b>	<b>1.642.081</b>	<b>2.903.239</b>	<b>2.246.650</b>	<b>13.870.656</b>	<b>6.289.305</b>	<b>501.439</b>	<b>20.661.400</b>	<b>10.435.563</b>	<b>6.959.566</b>	<b>17.395.129</b>	<b>5.232.497</b>	<b>22.627.626</b>	<b>-1.966.227</b>	
Ene	625.295	126.069	87.397	153.849	992.610	499.962	42.020	1.534.592	677.299	256.028	933.327	40.290	973.617	560.975	
Feb	528.141	124.744	51.786	180.021	884.692	519.101	16.487	1.420.280	808.659	411.934	1.220.594	226.470	1.447.063	-26.784	
Mar	532.788	120.857	104.442	193.748	951.835	610.849	37.193	1.599.877	842.206	613.860	1.456.065	326.158	1.782.224	-182.347	
Abr	543.682	126.085	384.414	190.119	1.244.299	464.372	2.192	1.710.863	782.189	644.772	1.426.961	362.336	1.789.296	-78.433	
May	592.521	151.916	489.611	231.636	1.465.684	569.156	23.135	2.057.974	791.780	660.611	1.452.391	303.005	1.755.396	302.578	
Jun	541.787	128.305	175.054	142.002	987.149	517.708	24.290	1.529.147	790.539	543.191	1.333.731	280.240	1.613.971	-84.824	
Jul	582.016	137.284	539.404	206.951	1.465.655	485.295	10.087	1.961.037	818.311	632.586	1.450.897	389.091	1.839.988	121.050	
Ago	596.650	147.389	121.817	203.262	1.069.118	501.319	7.866	1.578.303	804.648	564.784	1.369.432	328.192	1.697.623	-119.321	
Sep	596.263	149.342	412.432	162.064	1.320.101	537.918	3.770	1.861.790	813.721	496.192	1.309.913	240.107	1.550.021	311.769	
Oct	614.037	154.061	82.927	219.122	1.070.148	516.925	25.524	1.612.596	842.199	528.755	1.370.954	364.009	1.734.963	-122.367	
Nov	678.930	147.184	372.785	197.079	1.395.978	419.029	124.549	1.939.557	856.984	647.403	1.504.387	1.402.964	2.907.351	-967.794	
Dic	646.575	128.845	81.170	166.797	1.023.386	647.672	184.325	1.855.383	1.607.028	959.450	2.566.478	969.636	3.536.113	-1.680.730	
<b>2013*</b>	<b>3.710.488</b>	<b>733.517</b>	<b>1.400.706</b>	<b>1.116.762</b>	<b>6.961.472</b>	<b>3.224.426</b>	<b>159.996</b>	<b>10.345.894</b>	<b>5.365.088</b>	<b>3.356.268</b>	<b>7.198.734</b>	<b>2.089.640</b>	<b>10.810.996</b>	<b>-465.102</b>	
Ene	718.822	134.375	106.335	187.007	1.146.538	500.346	37.708	1.684.592	818.414	546.864	1.365.278	576.826	1.942.104	-257.512	
Feb	556.484	113.946	61.970	155.862	888.262	657.136	13.774	1.559.172	913.470	615.649	1.529.119	336.018	1.865.137	-305.965	
Mar	511.454	103.673	126.728	193.493	935.348	575.105	39.671	1.550.124	946.331	452.597	1.398.927	409.949	1.808.877	-258.752	
Abr	657.627	137.403	446.917	185.600	1.427.547	608.377	16.456	2.052.380	906.896	615.727	0	275.391	1.798.013	254.367	
May	645.526	125.146	506.850	233.351	1.510.874	440.165	39.065	1.990.105	886.007	618.255	1.504.262	290.893	1.795.156	194.949	
Jun	620.575	118.973	151.906	161.448	1.052.902	443.296	13.322	1.509.521	893.970	507.178	1.401.148	200.561	1.601.709	-92.189	

Fuente: Ministerio de Hacienda, Dirección de Política Fiscal.

\*Cifras preliminares.

Cuadro N° 37 a

Balanza de pagos - presentación normalizada. \*\*

En millones de dólares.

	2012*				2013		
	I*	II*	III*	IV*	Total	I*	II*
<b>I.- Cuenta corriente</b>	<b>68,9</b>	<b>176,9</b>	<b>-41,4</b>	<b>-88,8</b>	<b>115,6</b>	<b>139,2</b>	
<b>A. Bienes 1/</b>	<b>199,5</b>	<b>457,8</b>	<b>270,5</b>	<b>-21,3</b>	<b>906,4</b>	<b>309,5</b>	
1. Exportaciones (crédito)	2.704,1	3.096,6	3.152,3	3.070,4	12.023,4	3.240,8	
2. Importaciones (débito)	-2.504,6	-2.638,8	-2.881,8	-3.091,7	-11.116,9	-2.931,3	
<b>B. Servicios</b>	<b>-28,3</b>	<b>-80,0</b>	<b>-30,7</b>	<b>-9,5</b>	<b>-148,5</b>	<b>-44,5</b>	
1. Transportes	-76,6	-123,2	-54,9	-44,2	-298,8	-77,9	
2. Viajes	24,9	30,8	1,5	-3,4	53,9	16,9	
3. Otros servicios 2/	23,3	12,3	22,7	38,0	96,4	16,5	
<b>C. Renta</b>	<b>-284,9</b>	<b>-376,1</b>	<b>-479,4</b>	<b>-260,6</b>	<b>-1.401,0</b>	<b>-290,1</b>	
1. Remuneración a empleados							
2. Renta de la inversión	-284,9	-376,1	-479,4	-260,6	-1.401,0	-290,1	
2.1 Inver. Extr. Directa	-141,7	-235,4	-344,8	-138,8	-860,7	-141,2	
2.2 Inver. de Cartera							
2.3 Otra inversión	-143,2	-140,7	-134,6	-121,8	-540,3	-148,9	
<b>D. Transferencias corrientes</b>	<b>182,6</b>	<b>175,2</b>	<b>198,2</b>	<b>202,7</b>	<b>758,7</b>	<b>164,2</b>	
<b>II. Cuenta capital y financiera</b>	<b>-245,8</b>	<b>393,9</b>	<b>-204,6</b>	<b>504,9</b>	<b>448,4</b>	<b>516,7</b>	
<b>A. Cuenta de capital</b>	<b>12,0</b>	<b>15,0</b>	<b>12,0</b>	<b>12,0</b>	<b>51,0</b>	<b>14,4</b>	
1. Transferencias de capital	12,0	15,0	12,0	12,0	51,0	14,4	
<b>B. Cuenta financiera</b>	<b>-257,8</b>	<b>378,9</b>	<b>-216,6</b>	<b>492,9</b>	<b>397,4</b>	<b>502,3</b>	
1. Inversión directa	327,6	74,4	-93,2	-38,0	270,8	162,2	
2. Inversión de cartera				600,0	600,0	500,0	
3. <b>Otra inversión</b>	<b>-585,4</b>	<b>304,5</b>	<b>-123,4</b>	<b>-69,1</b>	<b>-473,4</b>	<b>-159,9</b>	
<b>3.1 Activos</b>	<b>-359,2</b>	<b>391,8</b>	<b>28,6</b>	<b>-342,1</b>	<b>-280,8</b>	<b>57,5</b>	
3.1.1 Créditos comerciales	-6,2	-13,5	-10,4	-8,1	-38,1	-13,6	
3.1.2 Préstamos	-165,0	110,4	-21,6	-9,9	-86,1	-31,5	
3.1.3 Moneda y depósitos	-217,6	305,6	53,6	-326,9	-185,3	101,4	
3.1.4 Otros activos	29,6	-10,7	7,0	2,8	28,7	1,2	
<b>3.2 Pasivos</b>	<b>-226,2</b>	<b>-87,3</b>	<b>-152,0</b>	<b>272,9</b>	<b>-192,6</b>	<b>-217,4</b>	
3.2.1 Créditos comerciales	-80,3	26,9	-21,3	281,8	207,1	-52,5	
3.2.2 Préstamos	-146,0	-165,7	-128,2	-29,1	-469,0	-222,5	
3.2.3 Moneda y depósitos	-2,3	39,7	-27,6	-32,1	-22,3	-56,4	
3.2.4 Otros pasivos	2,4	11,8	25,1	52,4	91,6	114,0	
<b>III. Errores y omisiones</b>	<b>-37,1</b>	<b>-560,7</b>	<b>205,0</b>	<b>-195,6</b>	<b>-588,5</b>	<b>183,0</b>	
<b>IV. Activos de reserva</b>	<b>214,0</b>	<b>-10,0</b>	<b>41,0</b>	<b>-220,5</b>	<b>24,5</b>	<b>-838,9</b>	

Fuente: Sub Gerencia General de Política Monetaria, Departamento de Economía Internacional.

\*Cifras preliminares.

Nota: \*\*Considerando como Residentes a Itaipú y Yacyretá. Presentación adaptada a la 5ta. Versión del Manual de Balanza de l Fondo Monetario Internacional .

**Observación:**

1/ Incluye exportación de energía eléctrica de las entidades binacionales, reexportaciones, comercio exterior registrado en Adua

2/ Variación de las reservas internacionales netas; Incremento (-) y Pérdida (+)

La Balanza de Pagos del Paraguay está sujeta a nueva metodología. Link de consulta:

[http://www.bcp.gov.py/attachments/article/434/Cambio\\_de\\_NO\\_RESIDENCIA\\_a\\_RESIDENCIA\\_281212.pdf](http://www.bcp.gov.py/attachments/article/434/Cambio_de_NO_RESIDENCIA_a_RESIDENCIA_281212.pdf)

Cuadro N° 37 b

Balanza de pagos - presentación normalizada. \*\*  
En millones de dólares.

	2010					2011				
	I	II	III	IV	Total	I	II	III	IV	Total
<b>I.- Cuenta corriente</b>	<b>58,6</b>	<b>-57,6</b>	<b>-239,8</b>	<b>-414,8</b>	<b>-653,6</b>	<b>-100,7</b>	<b>-13,4</b>	<b>41,2</b>	<b>-197,2</b>	<b>-270,2</b>
<b>A. Bienes 1/</b>	<b>-154,1</b>	<b>-130,8</b>	<b>-433,1</b>	<b>-678,5</b>	<b>-1.396,5</b>	<b>-435,8</b>	<b>-243,8</b>	<b>-263,9</b>	<b>-734,2</b>	<b>-1.677,7</b>
1. Exportaciones (crédito)	1.951,6	2.200,4	2.124,4	2.243,4	8.519,7	2.218,4	2.784,1	2.991,0	2.395,1	10.388,6
2. Importaciones (débito)	-2.105,7	-2.331,2	-2.557,5	-2.921,9	-9.916,3	-2.654,2	-3.028,0	-3.254,9	-3.129,3	-12.066,4
<b>B. Servicios</b>	<b>194,2</b>	<b>71,1</b>	<b>225,5</b>	<b>228,1</b>	<b>718,9</b>	<b>235,4</b>	<b>138,4</b>	<b>264,2</b>	<b>375,7</b>	<b>1.013,7</b>
1. Transportes	-50,4	-101,8	-50,1	-47,8	-250,0	-71,8	-136,3	-49,5	-41,1	-298,7
2. Viajes	0,8	12,3	25,6	25,8	64,5	18,7	17,7	22,8	27,5	86,7
3. Otros servicios 2/	243,7	160,6	249,9	250,1	904,4	288,5	257,0	290,8	389,3	1.225,7
<b>C. Renta</b>	<b>-91,1</b>	<b>-130,5</b>	<b>-176,0</b>	<b>-135,9</b>	<b>-533,4</b>	<b>-62,2</b>	<b>-83,7</b>	<b>-145,4</b>	<b>-15,7</b>	<b>-307,0</b>
1. Remuneración a empleados	70,8	56,5	51,6	75,2	254,1	79,0	108,4	82,9	94,3	364,6
2. Renta de la inversión	-161,9	-187,0	-227,6	-211,1	-787,5	-141,2	-192,1	-228,3	-110,0	-671,6
2.1 Inver. Extr. Directa	-148,7	-171,4	-211,3	-199,5	-730,9	-126,5	-179,1	-207,3	-104,8	-617,7
2.2 Inver. de Cartera										
2.3 Otra inversión	-13,2	-15,6	-16,3	-11,6	-56,6	-14,8	-13,0	-21,0	-5,2	-54,0
<b>D. Transferencias corrientes</b>	<b>109,6</b>	<b>132,6</b>	<b>143,8</b>	<b>171,5</b>	<b>557,5</b>	<b>161,9</b>	<b>175,8</b>	<b>186,3</b>	<b>176,9</b>	<b>700,9</b>
<b>II. Cuenta capital y financiera</b>	<b>-82,8</b>	<b>99,5</b>	<b>194,5</b>	<b>496,8</b>	<b>708,0</b>	<b>165,8</b>	<b>539,8</b>	<b>-196,7</b>	<b>242,6</b>	<b>751,6</b>
<b>A. Cuenta de capital</b>	<b>12,0</b>	<b>8,0</b>	<b>10,0</b>	<b>10,0</b>	<b>40,0</b>	<b>10,0</b>	<b>10,0</b>	<b>10,0</b>	<b>10,0</b>	<b>40,0</b>
1. Transferencias de capital	12,0	8,0	10,0	10,0	40,0	10,0	10,0	10,0	10,0	40,0
<b>B. Cuenta financiera</b>	<b>-94,8</b>	<b>91,5</b>	<b>184,5</b>	<b>486,8</b>	<b>668,0</b>	<b>155,8</b>	<b>529,8</b>	<b>-206,7</b>	<b>232,6</b>	<b>711,6</b>
1. Inversión directa 3/	2,5	71,7	170,8	94,7	339,7	39,2	271,5	-42,5	215,2	483,4
2. Inversión de cartera										
3. <b>Otra inversión</b>	<b>-97,3</b>	<b>19,8</b>	<b>13,7</b>	<b>392,1</b>	<b>328,3</b>	<b>116,6</b>	<b>258,4</b>	<b>-164,2</b>	<b>17,4</b>	<b>228,2</b>
<b>3.1 Activos</b>	<b>-2,2</b>	<b>-56,4</b>	<b>48,2</b>	<b>12,1</b>	<b>1,7</b>	<b>141,3</b>	<b>280,1</b>	<b>-213,2</b>	<b>4,6</b>	<b>212,8</b>
3.1.1 Créditos comerciales	-11,7	4,9	-7,5	-4,3	-18,6	-2,8	1,7	2,7	4,1	5,7
3.1.2 Préstamos	-73,7	24,3	-1,5	82,5	31,6	-138,2	231,8	-8,0	195,4	281,0
3.1.3 Moneda y depósitos	104,9	-65,9	75,5	-38,3	76,2	293,6	111,1	-149,4	-111,5	143,8
3.1.4 Otros activos	-21,7	-19,7	-18,3	-27,8	-87,5	-11,3	-64,5	-58,5	-83,4	-217,7
<b>3.2 Pasivos</b>	<b>-95,1</b>	<b>76,2</b>	<b>-34,5</b>	<b>380,0</b>	<b>326,6</b>	<b>-24,7</b>	<b>-21,7</b>	<b>49,0</b>	<b>12,8</b>	<b>15,4</b>
3.2.1 Créditos comerciales	-44,2	34,9	-21,3	101,3	70,7	26,1	-107,9	14,2	71,9	4,3
3.2.2 Préstamos	-18,8	34,1	-20,3	198,2	193,2	-49,9	83,2	4,6	-0,1	37,8
3.2.3 Moneda y depósitos	-18,2	3,1	34,5	32,3	51,7	-65,3	-13,5	2,8	-64,0	-140,0
3.2.4 Otros pasivos	-13,9	4,1	-27,4	48,3	11,1	64,4	16,5	27,4	5,0	113,3
<b>III. Errores y omisiones</b>	<b>1,6</b>	<b>37,2</b>	<b>84,1</b>	<b>141,8</b>	<b>264,7</b>	<b>105,7</b>	<b>7,6</b>	<b>170,3</b>	<b>19,1</b>	<b>302,7</b>
<b>IV. Activos de reserva 4/</b>	<b>22,6</b>	<b>-79,2</b>	<b>-38,8</b>	<b>-223,8</b>	<b>-319,2</b>	<b>-170,8</b>	<b>-534,0</b>	<b>-14,8</b>	<b>-64,5</b>	<b>-784,1</b>

Fuente: Sub Gerencia General de Política Monetaria, Departamento de Economía Internacional.

Nota: \*\*A partir del 01/01/2013 las entidades binacionales son consideradas como residentes de la economía paraguaya y se discontinúa el uso de las estadísticas de la Balanza de Pagos bajo el criterio de No Residencia de las mismas. Referirse al cuadro 36 A para la versión de la Balanza que incluye los nuevos cambios metodológicos.

**Observación:**

1/ Incluye binacionales, así como el comercio registrado y no registrado de acuerdo a cifras DOTS/FMI y las reexportaciones.

2/ Incluye transacciones de las binacionales (regalías, compensaciones y otros servicios).

3/ Incluye inversión directa de las binacionales.

4/ Variación de los activos de reservas internacionales; incremento (-) y pérdida (+).

Cuadro N° 38 a

## Resumen de la cuenta corriente por componentes normalizados.\*\*

En millones de dólares.

Partida	2012*				2013		
	I*	II*	III*	IV*	Total	I*	II*
<b>I. Cuenta corriente</b>	<b>68,9</b>	<b>176,9</b>	<b>-41,4</b>	<b>-88,8</b>	<b>115,6</b>	<b>139,2</b>	
<b>Exportaciones de bienes, servicios y renta</b>	<b>2.867,2</b>	<b>3.292,1</b>	<b>3.351,3</b>	<b>3.274,1</b>	<b>12.784,7</b>	<b>3.425,2</b>	
<b>A. Bienes</b>	<b>2.704,1</b>	<b>3.096,6</b>	<b>3.152,3</b>	<b>3.070,4</b>	<b>12.023,4</b>	<b>3.240,8</b>	
1. Mercancías generales	2.677,3	3.067,2	3.118,7	3.032,7	11.895,8	3.207,0	
2. Bienes para transformación	25,0	27,0	31,0	36,0	119,0	32,0	
3. Reparaciones de bienes	0,1	0,1	0,1	0,1	0,5	0,1	
4. Bienes adq. en puertos por medios de transporte	1,7	2,3	2,5	1,6	8,0	1,7	
5. Oro no monetario	0,0	0,0	0,0	0,0	0,0	0,0	
<b>B. Servicios</b>	<b>154,7</b>	<b>185,7</b>	<b>188,0</b>	<b>190,8</b>	<b>719,2</b>	<b>176,0</b>	
1. Transportes	44,6	76,0	90,8	79,6	291,0	64,0	
2. Viajes	65,0	75,0	52,0	47,0	239,0	65,0	
3. Servicios de comunicaciones	3,3	3,3	3,3	3,3	13,0	3,3	
4. Servicios de construcción	0,0	0,0	0,0	0,0	0,0	0,0	
5. Servicios de seguros	5,0	5,0	5,0	5,0	20,0	5,0	
6. Servicios financieros	0,8	0,6	1,1	0,6	3,1	1,0	
7. Servicios de informática y de información	0,1	0,1	0,1	0,1	0,4	0,1	
8. Regalías y derechos de licencia	0,0	0,0	0,0	0,0	0,0	0,0	
9. Otros servicios empresariales	0,9	0,8	0,8	0,2	2,7	0,9	
10. Servicios personales, culturales y recreativos	0,0	0,0	0,0	0,0	0,0	0,0	
11. Servicios del gobierno, n.i.o.p.	35,0	25,0	35,0	55,0	150,0	36,8	
<b>C. Renta</b>	<b>8,4</b>	<b>9,8</b>	<b>10,9</b>	<b>13,0</b>	<b>42,1</b>	<b>8,4</b>	
1. Remuneración de empleados	0,0	0,0	0,0	0,0	0,0	0,0	
2. Renta de la inversión	8,4	9,8	10,9	13,0	42,1	8,4	
2.1 Inversión directa	0,1	0,1	0,0	0,0	0,2	0,1	
2.2 Inversión de cartera	0,0	0,0	0,0	0,0	0,0	0,0	
2.3 Otra inversión	8,3	9,7	10,9	13,0	41,9	8,3	
<b>Importaciones de bienes, servicios y renta</b>	<b>-2.980,9</b>	<b>-3.290,5</b>	<b>-3.590,8</b>	<b>-3.565,6</b>	<b>-13.427,8</b>	<b>-3.450,2</b>	
<b>A. Bienes</b>	<b>-2.504,6</b>	<b>-2.638,8</b>	<b>-2.881,8</b>	<b>-3.091,7</b>	<b>-11.116,9</b>	<b>-2.931,3</b>	
1. Mercancías generales	-2.489,8	-2.623,9	-2.864,9	-3.072,5	-11.051,1	-2.914,5	
2. Bienes para transformación	-13,0	-14,0	-16,0	-17,0	-60,0	-15,0	
3. Reparaciones de bienes	-0,2	-0,2	-0,2	-0,2	-0,8	-0,2	
4. Bienes adq. en puertos por medios de transporte	-1,6	-0,7	-0,7	-2,0	-5,0	-1,6	
5. Oro no monetario	0,0	0,0	0,0	0,0	0,0	0,0	
<b>B. Servicios</b>	<b>-183,0</b>	<b>-265,8</b>	<b>-218,7</b>	<b>-200,3</b>	<b>-867,7</b>	<b>-220,4</b>	
1. Transportes	-121,2	-199,1	-145,7	-123,8	-589,9	-141,9	
2. Viajes	-40,1	-44,2	-50,5	-50,4	-185,1	-48,1	
3. Servicios de comunicaciones	-1,0	-1,0	-1,0	-1,0	-4,0	-1,0	
4. Servicios de construcción	0,0	0,0	0,0	0,0	0,0	0,0	
5. Servicios de seguros	-11,2	-11,4	-12,1	-12,3	-47,1	-11,2	
6. Servicios financieros	-1,8	-2,5	-1,5	-3,7	-9,5	-1,8	
7. Servicios de informática y de información	-0,4	-0,2	-0,2	-1,3	-2,1	-0,4	
8. Regalías y derechos de licencia	-0,5	-0,5	-0,9	-0,6	-2,5	-0,2	
9. Otros servicios empresariales	-1,8	-1,8	-1,8	-1,2	-6,6	-1,8	
10. Servicios personales, culturales y recreativos	0,0	0,0	0,0	0,0	0,0	0,0	
11. Servicios del gobierno, n.i.o.p.	-5,0	-5,0	-5,0	-6,0	-21,0	-5,0	
<b>C. Renta</b>	<b>-293,3</b>	<b>-385,9</b>	<b>-490,4</b>	<b>-273,6</b>	<b>-1.443,1</b>	<b>-298,5</b>	
1. Remuneración de empleados	0,0	0,0	0,0	0,0	0,0	0,0	
2. Renta de la inversión	-293,3	-385,9	-490,4	-273,6	-1.443,1	-298,5	
2.1 Inversión directa	-141,8	-235,5	-344,8	-138,8	-860,9	-141,3	
2.2 Inversión de cartera	0,0	0,0	0,0	0,0	0,0	0,0	
2.3 Otra inversión	-151,5	-150,4	-145,6	-134,8	-582,2	-157,2	
<b>Balance de bienes</b>	<b>199,5</b>	<b>457,8</b>	<b>270,5</b>	<b>-21,3</b>	<b>906,4</b>	<b>309,5</b>	
<b>Balance de servicios</b>	<b>-28,3</b>	<b>-80,0</b>	<b>-30,7</b>	<b>-9,5</b>	<b>-148,5</b>	<b>-44,5</b>	
<b>Balance de renta</b>	<b>-284,9</b>	<b>-376,1</b>	<b>-479,4</b>	<b>-260,6</b>	<b>-1.401,0</b>	<b>-290,1</b>	
<b>D. Transferencias corrientes</b>	<b>182,6</b>	<b>175,2</b>	<b>198,2</b>	<b>202,7</b>	<b>758,7</b>	<b>164,2</b>	
1. Gobierno general	3,7	3,7	3,7	3,5	14,6	1,7	
2. Otros sectores	178,9	171,5	194,5	199,2	744,1	162,5	

Fuente: Sub Gerencia General de Política Monetaria, Departamento de Economía Internacional.

\*Cifras preliminares.

Nota: \*\*Considerando como Residentes a Itaipú y Yacyretá. Presentación adaptada a la 5ta. Versión del Manual de Balanza de Pagos del Fondo Monetario Internacional.

Cuadro N° 38 b

Resumen de la cuenta corriente por componentes normalizados.\*\*  
En millones de dólares.

Partida	2010					2011				
	I	II	III	IV	Total	I	II	III	IV	Total
<b>I. Cuenta corriente</b>	<b>58,6</b>	<b>-57,6</b>	<b>-239,8</b>	<b>-414,8</b>	<b>-653,6</b>	<b>-100,7</b>	<b>-13,4</b>	<b>41,2</b>	<b>-197,2</b>	<b>-270,2</b>
<b>Exportaciones de bienes, servicios y renta</b>	<b>2.392,8</b>	<b>2.607,4</b>	<b>2.592,2</b>	<b>2.728,9</b>	<b>10.321,3</b>	<b>2.734,5</b>	<b>3.356,2</b>	<b>3.581,5</b>	<b>3.076,9</b>	<b>12.749,1</b>
<b>A. Bienes</b>	<b>1.951,6</b>	<b>2.200,4</b>	<b>2.124,4</b>	<b>2.243,4</b>	<b>8.519,7</b>	<b>2.218,4</b>	<b>2.784,1</b>	<b>2.991,0</b>	<b>2.395,1</b>	<b>10.388,6</b>
1. Mercancías generales	1.929,0	2.174,7	2.092,8	2.207,5	8.404,0	2.193,6	2.756,7	2.958,4	2.358,4	10.267,1
2. Bienes para transformación	20,8	23,3	29,0	34,2	107,3	23,0	25,0	30,0	35,0	113,0
3. Reparaciones de bienes	0,1	0,1	0,1	0,1	0,5	0,1	0,1	0,1	0,1	0,5
4. Bienes adq. en puertos por medios de transporte	1,7	2,3	2,5	1,6	8,0	1,7	2,3	2,5	1,6	8,0
5. Oro no monetario	0,0	0,0	0,0	0,0	0,0	0,0	0,0	0,0	0,0	0,0
<b>B. Servicios</b>	<b>357,4</b>	<b>316,9</b>	<b>402,1</b>	<b>396,9</b>	<b>1.473,4</b>	<b>423,0</b>	<b>426,9</b>	<b>493,8</b>	<b>572,9</b>	<b>1.916,5</b>
1. Transportes	44,4	64,5	68,0	53,6	230,4	45,7	77,0	97,9	72,3	292,8
2. Viajes	47,8	50,4	60,9	58,3	217,4	56,5	59,4	70,4	75,0	261,3
3. Servicios de comunicaciones	5,3	3,8	3,8	3,8	16,5	6,3	3,3	3,3	3,3	16,0
4. Servicios de construcción	0,0	0,0	0,0	0,0	0,0	0,0	0,0	0,0	0,0	0,0
5. Servicios de seguros	6,0	6,0	6,0	6,0	24,0	6,0	6,0	6,0	6,0	24,0
6. Servicios financieros	1,1	0,6	1,1	0,6	3,4	1,3	1,1	1,7	1,3	5,4
7. Servicios de informática y de información	1,1	1,1	1,1	1,1	4,4	0,1	0,1	0,1	0,1	0,4
8. Regalías y derechos de licencia	56,1	61,6	66,4	70,0	254,1	74,9	74,4	75,4	72,5	297,2
9. Otros servicios empresariales	155,7	100,0	159,9	144,1	559,7	202,3	180,7	204,0	282,4	869,4
10. Servicios personales, culturales y recreativos	0,0	14,0	0,0	0,0	14,0	0,0	0,0	0,0	0,0	0,0
11. Servicios del gobierno, n.i.o.p.	40,0	15,0	35,0	59,5	149,5	30,0	25,0	35,0	60,0	150,0
<b>C. Renta</b>	<b>83,7</b>	<b>90,1</b>	<b>65,7</b>	<b>88,7</b>	<b>328,2</b>	<b>93,1</b>	<b>145,1</b>	<b>96,8</b>	<b>108,9</b>	<b>443,9</b>
1. Remuneración de empleados	70,8	56,5	51,6	75,2	254,1	79,0	108,4	82,9	94,3	364,6
2. Renta de la inversión	12,9	33,6	14,1	13,5	74,1	14,1	36,7	13,9	14,6	79,3
2.1 Inversión directa	1,9	23,4	1,8	1,8	28,9	1,9	24,3	1,8	1,8	29,8
2.2 Inversión de cartera	0,0	0,0	0,0	0,0	0,0	0,0	0,0	0,0	0,0	0,0
2.3 Otra inversión	11,0	10,2	12,3	11,7	45,2	12,2	12,4	12,1	12,8	49,5
<b>Importaciones de bienes, servicios y renta</b>	<b>-2.443,8</b>	<b>-2.797,6</b>	<b>-2.975,8</b>	<b>-3.315,2</b>	<b>-11.532,4</b>	<b>-2.997,2</b>	<b>-3.545,3</b>	<b>-3.726,6</b>	<b>-3.451,0</b>	<b>-13.720,1</b>
<b>A. Bienes</b>	<b>-2.105,7</b>	<b>-2.331,2</b>	<b>-2.557,5</b>	<b>-2.921,9</b>	<b>-9.916,3</b>	<b>-2.654,2</b>	<b>-3.028,0</b>	<b>-3.254,9</b>	<b>-3.129,3</b>	<b>-12.066,4</b>
1. Mercancías generales	-2.094,6	-2.320,4	-2.544,1	-2.904,1	-9.863,2	-2.641,4	-3.015,7	-3.241,0	-3.111,1	-12.009,2
2. Bienes para transformación	-9,3	-9,9	-12,5	-15,6	-47,3	-11,0	-11,4	-13,0	-16,0	-51,4
3. Reparaciones de bienes	-0,2	-0,2	-0,2	-0,2	-0,8	-0,2	-0,2	-0,2	-0,2	-0,8
4. Bienes adq. en puertos por medios de transporte	-1,6	-0,7	-0,7	-2,0	-5,0	-1,6	-0,7	-0,7	-2,0	-5,0
5. Oro no monetario	0,0	0,0	0,0	0,0	0,0	0,0	0,0	0,0	0,0	0,0
<b>B. Servicios</b>	<b>-163,3</b>	<b>-245,8</b>	<b>-176,7</b>	<b>-168,8</b>	<b>-754,5</b>	<b>-187,6</b>	<b>-288,5</b>	<b>-229,6</b>	<b>-197,1</b>	<b>-902,9</b>
1. Transportes	-94,8	-166,3	-118,0	-101,4	-480,4	-117,5	-213,3	-147,4	-113,4	-591,6
2. Viajes	-47,0	-38,1	-35,3	-32,5	-152,9	-37,8	-41,7	-47,6	-47,5	-174,6
3. Servicios de comunicaciones	-1,0	-1,0	-1,0	-1,0	-4,0	-1,0	-1,0	-1,0	-1,0	-4,0
4. Servicios de construcción	0,0	0,0	0,0	0,0	0,0	0,0	0,0	0,0	0,0	0,0
5. Servicios de seguros	-11,2	-11,4	-12,1	-12,3	-47,1	-11,2	-11,4	-12,1	-12,3	-47,1
6. Servicios financieros	-1,6	-2,3	-1,3	-3,5	-8,7	-7,4	-8,6	-8,6	-9,8	-34,4
7. Servicios de informática y de información	-0,4	-0,2	-0,2	-1,3	-2,1	-0,4	-0,2	-0,2	-1,3	-2,1
8. Regalías y derechos de licencia	-0,5	-0,5	-0,9	-0,6	-2,5	-0,5	-0,5	-0,9	-0,6	-2,5
9. Otros servicios empresariales	-1,8	-4,6	-1,8	-1,2	-9,4	-1,8	-1,8	-1,8	-1,2	-6,6
10. Servicios personales, culturales y recreativos	0,0	0,0	0,0	0,0	0,0	0,0	0,0	0,0	0,0	0,0
11. Servicios del gobierno, n.i.o.p.	-5,0	-21,4	-6,0	-15,0	-47,4	-10,0	-10,0	-10,0	-10,0	-40,0
<b>C. Renta</b>	<b>-174,8</b>	<b>-220,5</b>	<b>-241,7</b>	<b>-224,5</b>	<b>-861,6</b>	<b>-155,4</b>	<b>-228,8</b>	<b>-242,1</b>	<b>-124,6</b>	<b>-750,9</b>
1. Remuneración de empleados	0,0	0,0	0,0	0,0	0,0	0,0	0,0	0,0	0,0	0,0
2. Renta de la inversión	-174,8	-220,5	-241,7	-224,5	-861,6	-155,4	-228,8	-242,1	-124,6	-750,9
2.1 Inversión directa	-150,6	-194,8	-213,1	-201,3	-759,8	-128,4	-203,4	-209,1	-106,6	-647,5
2.2 Inversión de cartera	0,0	0,0	0,0	0,0	0,0	0,0	0,0	0,0	0,0	0,0
2.3 Otra inversión	-24,2	-25,7	-28,6	-23,2	-101,8	-27,0	-25,4	-33,0	-18,1	-103,5
<b>Balance de bienes</b>	<b>-154,1</b>	<b>-130,8</b>	<b>-433,1</b>	<b>-678,5</b>	<b>-1.396,5</b>	<b>-435,8</b>	<b>-243,8</b>	<b>-263,9</b>	<b>-734,2</b>	<b>-1.677,7</b>
<b>Balance de servicios</b>	<b>194,2</b>	<b>71,1</b>	<b>225,5</b>	<b>228,1</b>	<b>718,9</b>	<b>235,4</b>	<b>138,4</b>	<b>264,2</b>	<b>375,7</b>	<b>1.013,7</b>
<b>Balance de renta</b>	<b>-91,1</b>	<b>-130,5</b>	<b>-176,0</b>	<b>-135,9</b>	<b>-533,4</b>	<b>-62,2</b>	<b>-83,7</b>	<b>-145,4</b>	<b>-15,7</b>	<b>-307,0</b>
<b>D. Transferencias corrientes</b>	<b>109,6</b>	<b>132,6</b>	<b>143,8</b>	<b>171,5</b>	<b>557,5</b>	<b>161,9</b>	<b>175,8</b>	<b>186,3</b>	<b>176,9</b>	<b>700,9</b>
1. Gobierno general	1,7	1,7	1,7	1,5	6,6	21,7	1,7	1,7	1,5	26,6
2. Otros sectores	107,9	130,9	142,1	170,0	550,9	140,2	174,1	184,6	175,4	674,3

Fuente: Sub Gerencia General de Política Monetaria, Departamento de Economía Internacional.

Nota: \*\*A partir del 01/01/2013 las entidades binacionales son consideradas como residentes de la economía paraguaya y se discontinúa el uso de las estadísticas de la Balanza de Pagos bajo el criterio de No Residencia de las mismas. Referirse al cuadro 37 A para la versión de la Balanza que incluye los nuevos cambios metodológicos.

**Cuadro N° 39 a**  
**Resumen de la Cuenta de Capital y Financiera por componentes normalizados.\*\***  
**En millones de dólares.**

Partida	2012*				2013*		
	I*	II*	III*	IV*	Total	I*	II*
<b>II. Cuenta de Capital y Financiera</b>	<b>-31,7</b>	<b>383,9</b>	<b>-163,6</b>	<b>284,4</b>	<b>472,9</b>	<b>-322,2</b>	
<b>A. Cuenta de Capital</b>	<b>12,0</b>	<b>15,0</b>	<b>12,0</b>	<b>12,0</b>	<b>51,0</b>	<b>14,4</b>	
<b>B. Cuenta Financiera (1+2+3+4+5)</b>	<b>-43,7</b>	<b>368,9</b>	<b>-175,6</b>	<b>272,4</b>	<b>421,9</b>	<b>-336,6</b>	
<b>1. Inversión directa</b>	<b>327,6</b>	<b>74,4</b>	<b>-93,2</b>	<b>-38,0</b>	<b>270,8</b>	<b>162,2</b>	
<b>1.1 En el Exterior</b>	<b>0,0</b>	<b>0,0</b>	<b>0,0</b>	<b>0,0</b>	<b>0,0</b>	<b>0,0</b>	
1.1.1 Acciones y participaciones de capital	0,0	0,0	0,0	0,0	0,0	0,0	
1.1.2 Utilidades reinvertidas	0,0	0,0	0,0	0,0	0,0	0,0	
1.1.3 Otro capital	0,0	0,0	0,0	0,0	0,0	0,0	
1.1.4 Instrumentos financieros derivados	0,0	0,0	0,0	0,0	0,0	0,0	
<b>1.2 En Paraguay</b>	<b>327,6</b>	<b>74,4</b>	<b>-93,2</b>	<b>-38,0</b>	<b>270,8</b>	<b>162,2</b>	
1.2.1 Acciones y participaciones de capital	110,7	11,0	26,3	34,0	182,0	23,5	
1.2.2 Utilidades reinvertidas	-130,8	80,2	161,8	60,7	171,9	-131,3	
1.2.3 Otro capital	347,7	-16,8	-281,3	-132,7	-83,1	270,0	
1.2.4 Instrumentos financieros derivados	0,0	0,0	0,0	0,0	0,0	0,0	
<b>2. Inversión de cartera</b>	<b>0,0</b>	<b>0,0</b>	<b>0,0</b>	<b>600,0</b>	<b>600,0</b>	<b>500,0</b>	
2.1 Activos	0,0	0,0	0,0	0,0	0,0	0,0	
2.2 Pasivos	0,0	0,0	0,0	600,0	600,0	500,0	
<b>3. Instrumentos financieros derivados</b>	<b>0,0</b>	<b>0,0</b>	<b>0,0</b>	<b>0,0</b>	<b>0,0</b>	<b>0,0</b>	
3.1 Activos	0,0	0,0	0,0	0,0	0,0	0,0	
3.2 Pasivos	0,0	0,0	0,0	0,0	0,0	0,0	
<b>4. Otra inversión</b>	<b>-585,4</b>	<b>304,5</b>	<b>-123,4</b>	<b>-69,1</b>	<b>-473,4</b>	<b>-159,9</b>	
<b>4.1 Activos</b>	<b>-359,2</b>	<b>391,8</b>	<b>28,6</b>	<b>-342,1</b>	<b>-280,8</b>	<b>57,5</b>	
4.1.1 Créditos comerciales	-6,2	-13,5	-10,4	-8,1	-38,1	-13,6	
4.1.2 Préstamos	-165,0	110,4	-21,6	-9,9	-86,1	-31,5	
4.1.3 Moneda y depósitos	-217,6	305,6	53,6	-326,9	-185,3	101,4	
4.1.4 Otros activos	29,6	-10,7	7,0	2,8	28,7	1,2	
<b>4.2 Pasivos</b>	<b>-226,2</b>	<b>-87,3</b>	<b>-152,0</b>	<b>272,9</b>	<b>-192,6</b>	<b>-217,4</b>	
4.2.1 Créditos comerciales	-80,3	26,9	-21,3	281,8	207,1	-52,5	
4.2.2 Préstamos	-146,0	-165,7	-128,2	-29,1	-469,0	-222,5	
4.2.3 Moneda y depósitos	-2,3	39,7	-27,6	-32,1	-22,3	-56,4	
4.2.4 Otros pasivos	2,4	11,8	25,1	52,4	91,6	114,0	
<b>5. Activos de reserva</b>	<b>214,0</b>	<b>-10,0</b>	<b>41,0</b>	<b>-220,5</b>	<b>24,5</b>	<b>-838,9</b>	
<b>III. Errores y omisiones netos</b>	<b>-37,1</b>	<b>-560,7</b>	<b>205,0</b>	<b>-195,6</b>	<b>-588,5</b>	<b>183,0</b>	

Fuente: Sub Gerencia General de Política Monetaria, Departamento de Economía Internacional.

\*Cifras preliminares.

Nota: \*\*Considerando como Residentes a Itaipú y Yacyretá. Presentación adaptada a la 5ta. Versión del Manual de Balanza de Pagos del Fondo Monetario Internacional .

Cuadro N° 39 b

## Resumen de la cuenta de capital por componentes normalizados.\*\*

En millones de dólares.

Partida	2010					2011				
	I	II	III	IV	Total	I	II	III	IV	Total
<b>II. Cuenta de capital y financiera</b>	<b>-60,2</b>	<b>20,3</b>	<b>155,7</b>	<b>273,0</b>	<b>388,8</b>	<b>-45,0</b>	<b>45,8</b>	<b>-221,5</b>	<b>188,1</b>	<b>-32,5</b>
<b>A. Cuenta de capital</b>	<b>12,0</b>	<b>8,0</b>	<b>10,0</b>	<b>10,0</b>	<b>40,0</b>	<b>10,0</b>	<b>10,0</b>	<b>10,0</b>	<b>10,0</b>	<b>40,0</b>
<b>B. Cuenta financiera (1+2+3+4+5)</b>	<b>-72,2</b>	<b>12,3</b>	<b>145,7</b>	<b>263,0</b>	<b>348,8</b>	<b>-55,0</b>	<b>35,8</b>	<b>-231,5</b>	<b>178,1</b>	<b>-72,5</b>
<b>1. Inversión directa</b>	<b>2,5</b>	<b>71,7</b>	<b>170,8</b>	<b>94,7</b>	<b>339,7</b>	<b>39,2</b>	<b>271,5</b>	<b>-42,5</b>	<b>215,2</b>	<b>483,4</b>
<b>1.1 En el Exterior</b>	<b>-1,8</b>	<b>-1,8</b>	<b>-1,8</b>	<b>-1,8</b>	<b>-7,2</b>	<b>-1,8</b>	<b>-1,8</b>	<b>-1,8</b>	<b>-1,8</b>	<b>-7,2</b>
1.1.1 Acciones y participaciones de capital	0,0	0,0	0,0	0,0	0,0	0,0	0,0	0,0	0,0	0,0
1.1.2 Utilidades reinvertidas	-1,8	-1,8	-1,8	-1,8	-7,2	-1,8	-1,8	-1,8	-1,8	-7,2
1.1.3 Otro capital	0,0	0,0	0,0	0,0	0,0	0,0	0,0	0,0	0,0	0,0
1.1.4 Instrumentos financieros derivados	0,0	0,0	0,0	0,0	0,0	0,0	0,0	0,0	0,0	0,0
<b>1.2 En Paraguay</b>	<b>4,3</b>	<b>73,5</b>	<b>172,6</b>	<b>96,5</b>	<b>346,9</b>	<b>41,0</b>	<b>273,3</b>	<b>-40,7</b>	<b>217,0</b>	<b>490,6</b>
1.2.1 Acciones y participaciones de capital	-33,8	16,4	48,3	77,7	108,6	145,5	109,1	5,3	206,6	466,5
1.2.2 Utilidades reinvertidas	-115,9	70,4	56,9	98,5	109,9	-206,0	1,2	47,3	-51,5	-209,0
1.2.3 Otro capital	154,0	-13,3	67,4	-79,7	128,4	101,5	163,0	-93,3	61,9	233,1
1.2.4 Instrumentos financieros derivados	0,0	0,0	0,0	0,0	0,0	0,0	0,0	0,0	0,0	0,0
<b>2. Inversión de cartera</b>	<b>0,0</b>	<b>0,0</b>	<b>0,0</b>	<b>0,0</b>	<b>0,0</b>	<b>0,0</b>	<b>0,0</b>	<b>0,0</b>	<b>0,0</b>	<b>0,0</b>
2.1 Activos	0,0	0,0	0,0	0,0	0,0	0,0	0,0	0,0	0,0	0,0
2.2 Pasivos	0,0	0,0	0,0	0,0	0,0	0,0	0,0	0,0	0,0	0,0
<b>3. Instrumentos financieros derivados</b>	<b>0,0</b>	<b>0,0</b>	<b>0,0</b>	<b>0,0</b>	<b>0,0</b>	<b>0,0</b>	<b>0,0</b>	<b>0,0</b>	<b>0,0</b>	<b>0,0</b>
3.1 Activos	0,0	0,0	0,0	0,0	0,0	0,0	0,0	0,0	0,0	0,0
3.2 Pasivos	0,0	0,0	0,0	0,0	0,0	0,0	0,0	0,0	0,0	0,0
<b>4. Otra inversión</b>	<b>-97,3</b>	<b>19,8</b>	<b>13,7</b>	<b>392,1</b>	<b>328,3</b>	<b>76,6</b>	<b>298,4</b>	<b>-174,2</b>	<b>27,4</b>	<b>228,2</b>
<b>4.1 Activos</b>	<b>-2,2</b>	<b>-56,4</b>	<b>48,2</b>	<b>12,1</b>	<b>1,7</b>	<b>101,3</b>	<b>320,1</b>	<b>-223,2</b>	<b>14,6</b>	<b>212,8</b>
4.1.1 Créditos comerciales	-11,7	4,9	-7,5	-4,3	-18,6	-2,8	1,7	2,7	4,1	5,7
4.1.2 Préstamos	-73,7	24,3	-1,5	82,5	31,6	-138,2	231,8	-8,0	195,4	281,0
4.1.3 Moneda y depósitos	104,9	-65,9	75,5	-38,3	76,2	253,6	151,1	-159,4	-101,5	143,8
4.1.4 Otros activos	-21,7	-19,7	-18,3	-27,8	-87,5	-11,3	-64,5	-58,5	-83,4	-217,7
<b>4.2 Pasivos</b>	<b>-95,1</b>	<b>76,2</b>	<b>-34,5</b>	<b>380,0</b>	<b>326,6</b>	<b>-24,7</b>	<b>-21,7</b>	<b>49,0</b>	<b>12,8</b>	<b>15,4</b>
4.2.1 Créditos comerciales	-44,2	34,9	-21,3	101,3	70,7	26,1	-107,9	14,2	71,9	4,3
4.2.2 Préstamos	-18,8	34,1	-20,3	198,2	193,2	-49,9	83,2	4,6	-0,1	37,8
4.2.3 Moneda y depósitos	-18,2	3,1	34,5	32,3	51,7	-65,3	-13,5	2,8	-64,0	-140,0
4.2.4 Otros pasivos	-13,9	4,1	-27,4	48,3	11,1	64,4	16,5	27,4	5,0	113,3
<b>5. Activos de reserva</b>	<b>22,6</b>	<b>-79,2</b>	<b>-38,8</b>	<b>-223,8</b>	<b>-319,2</b>	<b>-170,8</b>	<b>-534,0</b>	<b>-14,8</b>	<b>-64,5</b>	<b>-784,1</b>
<b>III. Errores y omisiones netos</b>	<b>1,6</b>	<b>37,2</b>	<b>84,1</b>	<b>141,8</b>	<b>264,7</b>	<b>145,7</b>	<b>-32,4</b>	<b>180,3</b>	<b>9,1</b>	<b>302,7</b>

Fuente: Sub Gerencia General de Política Monetaria, Departamento de Economía Internacional.

**Nota:** \*\*A partir del 01/01/2013 las entidades binacionales son consideradas como residentes de la economía paraguaya y se discontinúa el uso de las estadísticas de la Balanza de Pagos bajo el criterio de No Residencia de las mismas. Referirse al cuadro 38 A para la versión de la Balanza que incluye los nuevos cambios metodológicos.



Cuadro N° 40 a

## Balanza de pagos de Paraguay.\*\*

Presentación analítica.

En millones de dólares.

Partida	2012*				2013*		
	I*	II*	III*	IV*	Total	I*	II*
<b>A. Cuenta corriente</b>	<b>68,9</b>	<b>176,9</b>	<b>-41,4</b>	<b>-88,8</b>	<b>115,6</b>	<b>139,2</b>	
1. Bienes f.o.b. : exportaciones	2.704,1	3.096,6	3.152,3	3.070,4	12.023,4	3.240,8	
2. Bienes f.o.b. : importaciones	-2.504,6	-2.638,8	-2.881,8	-3.091,7	-11.116,9	-2.931,3	
<b>Balanza de bienes</b>	<b>199,5</b>	<b>457,8</b>	<b>270,5</b>	<b>-21,3</b>	<b>906,4</b>	<b>309,5</b>	
3. Servicios: crédito	154,7	185,7	188,0	190,8	719,2	176,0	
4. Servicios: débito	-183,0	-265,8	-218,7	-200,3	-867,7	-220,4	
<b>Balanza de bienes y servicios</b>	<b>171,1</b>	<b>377,7</b>	<b>239,9</b>	<b>-30,8</b>	<b>757,9</b>	<b>265,0</b>	
5. Renta: crédito	8,4	9,8	10,9	13,0	42,1	8,4	
6. Renta: débito	-293,3	-385,9	-490,4	-273,6	-1.443,1	-298,5	
<b>Balanza de bienes, servicios y renta</b>	<b>-113,7</b>	<b>1,7</b>	<b>-239,6</b>	<b>-291,5</b>	<b>-643,1</b>	<b>-25,1</b>	
7. Transferencias corrientes: crédito	182,9	175,5	198,5	203,2	760,1	164,5	
8. Transferencias corrientes: débito	-0,3	-0,3	-0,3	-0,5	-1,4	-0,3	
<b>Cuenta de capital y financiera</b>	<b>-245,8</b>	<b>393,9</b>	<b>-204,6</b>	<b>504,9</b>	<b>448,4</b>	<b>516,7</b>	
<b>B. Cuenta de capital 1/</b>	<b>12,0</b>	<b>15,0</b>	<b>12,0</b>	<b>12,0</b>	<b>51,0</b>	<b>14,4</b>	
9. Cuenta de capital: crédito	12,0	15,0	12,0	12,0	51,0	14,4	
10. Cuenta de capital: débito	0,0	0,0	0,0	0,0	0,0	0,0	
<b>Total, grupos A y B</b>	<b>80,9</b>	<b>191,9</b>	<b>-29,4</b>	<b>-76,8</b>	<b>166,6</b>	<b>153,6</b>	
<b>C. Cuenta financiera 1/</b>	<b>-257,8</b>	<b>378,9</b>	<b>-216,6</b>	<b>492,9</b>	<b>397,4</b>	<b>502,3</b>	
11. Inversión directa en el extranjero	0,0	0,0	0,0	0,0	0,0	0,0	
12. Inversión directa en economía declarante	327,6	74,4	-93,2	-38,0	270,8	162,2	
13. Inversión de cartera - activos	0,0	0,0	0,0	0,0	0,0	0,0	
13.1 Títulos de participación en capital	0,0	0,0	0,0	0,0	0,0	0,0	
13.2 Títulos de deuda	0,0	0,0	0,0	0,0	0,0	0,0	
14. Inversión de cartera - pasivos	0,0	0,0	0,0	600,0	600,0	500,0	
14.1 Títulos de participación en capital	0,0	0,0	0,0	0,0	0,0	0,0	
14.2 Títulos de deuda	0,0	0,0	0,0	600,0	600,0	500,0	
15. Instr. financieros derivados - activos	0,0	0,0	0,0	0,0	0,0	0,0	
16. Instr. financieros derivados - pasivos	0,0	0,0	0,0	0,0	0,0	0,0	
17. Otra inversión - activos	-359,2	391,8	28,6	-342,1	-280,8	57,5	
17.1 Autoridades monetarias	0,0	0,0	0,0	0,0	0,0	0,0	
17.2 Gobierno general	0,0	0,0	0,0	0,0	0,0	0,0	
17.3 Bancos	-229,3	91,1	107,5	-61,4	-92,1	38,1	
17.4 Otros sectores	-129,9	300,7	-78,9	-280,7	-188,7	19,4	
18. Otra inversión - pasivos	-226,2	-87,3	-152,0	272,9	-192,6	-217,4	
18.1 Autoridades monetarias	0,0	0,0	0,0	0,0	0,0	0,0	
18.2 Gobierno general	-34,3	-23,4	-32,8	102,3	11,8	21,5	
18.3 Bancos	9,4	5,1	8,0	37,6	60,1	-115,2	
18.4 Otros sectores	-201,3	-69,0	-127,2	133,0	-264,5	-123,8	
<b>Total, grupos A a C</b>	<b>-176,9</b>	<b>570,7</b>	<b>-246,0</b>	<b>416,1</b>	<b>564,0</b>	<b>655,9</b>	
<b>D. Errores y omisiones netos</b>	<b>-37,1</b>	<b>-560,7</b>	<b>205,0</b>	<b>-195,6</b>	<b>-588,5</b>	<b>183,0</b>	
<b>Total, grupos A a D (Balanza global)</b>	<b>-214,0</b>	<b>10,0</b>	<b>-41,0</b>	<b>220,5</b>	<b>-24,5</b>	<b>838,9</b>	
<b>E. Financiamiento</b>	<b>214,0</b>	<b>-10,0</b>	<b>41,0</b>	<b>-220,5</b>	<b>24,5</b>	<b>-838,9</b>	
19. Activos de reserva	214,0	-10,0	41,0	-220,5	24,5	-838,9	
20. Uso crédito del FMI y préstamos del FMI	0,0	0,0	0,0	0,0	0,0	0,0	
21. Financiamiento excepcional	0,0	0,0	0,0	0,0	0,0	0,0	

Fuente: Sub Gerencia General de Política Monetaria, Departamento de Economía Internacional.

\*Cifras preliminares.

Nota: 1/ Excluye componentes clasificados como grupo E.

Nota: \*\*Considerando como Residentes a Itaipú y Yacyretá. Presentación adaptada a la 5ta. Versión del Manual de Balanza de Pagos del Fondo Monetario Internacional .

Cuadro N° 40 b

## Balanza de pagos de Paraguay.\*\*

## Presentación analítica.

En millones de dólares.

Partida	2010					2011				
	I	II	III	IV	Total	I	II	III	IV	Total
<b>A. Cuenta corriente</b>	<b>58,6</b>	<b>-57,6</b>	<b>-239,8</b>	<b>-414,8</b>	<b>-653,6</b>	<b>-100,7</b>	<b>-13,4</b>	<b>41,2</b>	<b>-197,2</b>	<b>-270,2</b>
1. Bienes f.o.b. : exportaciones	1.951,6	2.200,4	2.124,4	2.243,4	8.519,7	2.218,4	2.784,1	2.991,0	2.395,1	10.388,6
2. Bienes f.o.b. : importaciones	-2.105,7	-2.331,2	-2.557,5	-2.921,9	-9.916,3	-2.654,2	-3.028,0	-3.254,9	-3.129,3	-12.066,4
<b>Balanza de bienes</b>	<b>-154,1</b>	<b>-130,8</b>	<b>-433,1</b>	<b>-678,5</b>	<b>-1.396,5</b>	<b>-435,8</b>	<b>-243,8</b>	<b>-263,9</b>	<b>-734,2</b>	<b>-1.677,7</b>
3. Servicios: crédito	357,4	316,9	402,1	396,9	1.473,4	423,0	426,9	493,8	572,9	1.916,5
4. Servicios: débito	-163,3	-245,8	-176,7	-168,8	-754,5	-187,6	-288,5	-229,6	-197,1	-902,9
<b>Balanza de bienes y servicios</b>	<b>40,0</b>	<b>-59,7</b>	<b>-207,6</b>	<b>-450,4</b>	<b>-677,7</b>	<b>-200,4</b>	<b>-105,5</b>	<b>0,3</b>	<b>-358,5</b>	<b>-664,1</b>
5. Renta: crédito	83,7	90,1	65,7	88,7	328,2	93,1	145,1	96,8	108,9	443,9
6. Renta: débito	-174,8	-220,5	-241,7	-224,5	-861,6	-155,4	-228,8	-242,1	-124,6	-750,9
<b>Balanza de bienes, servicios y renta</b>	<b>-51,0</b>	<b>-190,2</b>	<b>-383,6</b>	<b>-586,3</b>	<b>-1.211,1</b>	<b>-262,7</b>	<b>-189,2</b>	<b>-145,1</b>	<b>-374,1</b>	<b>-971,1</b>
7. Transferencias corrientes: crédito	109,9	132,9	144,1	172,0	558,9	162,2	176,1	186,6	177,4	702,3
8. Transferencias corrientes: débito	-0,3	-0,3	-0,3	-0,5	-1,4	-0,3	-0,3	-0,3	-0,5	-1,4
<b>Cuenta de capital y financiera</b>	<b>-82,7</b>	<b>99,4</b>	<b>194,6</b>	<b>496,8</b>	<b>708,1</b>	<b>125,8</b>	<b>579,5</b>	<b>-206,5</b>	<b>252,6</b>	<b>751,5</b>
<b>B. Cuenta de capital 1/</b>	<b>12,0</b>	<b>8,0</b>	<b>10,0</b>	<b>10,0</b>	<b>40,0</b>	<b>10,0</b>	<b>10,0</b>	<b>10,0</b>	<b>10,0</b>	<b>40,0</b>
9. Cuenta de capital: crédito	12,0	8,0	10,0	10,0	40,0	10,0	10,0	10,0	10,0	40,0
10. Cuenta de capital: débito	0,0	0,0	0,0	0,0	0,0	0,0	0,0	0,0	0,0	0,0
<b>Total, grupos A y B</b>	<b>70,6</b>	<b>-49,6</b>	<b>-229,8</b>	<b>-404,8</b>	<b>-613,6</b>	<b>-90,7</b>	<b>-3,4</b>	<b>51,2</b>	<b>-187,2</b>	<b>-230,2</b>
<b>C. Cuenta financiera 1/</b>	<b>-94,7</b>	<b>91,4</b>	<b>184,6</b>	<b>486,8</b>	<b>668,1</b>	<b>115,8</b>	<b>569,5</b>	<b>-216,5</b>	<b>242,6</b>	<b>711,5</b>
11. Inversión directa en el extranjero	-1,8	-1,8	-1,8	-1,8	-7,2	-1,8	-1,8	-1,8	-1,8	-7,2
12. Inversión directa en economía declarante	4,3	73,5	172,6	96,5	346,9	41,0	273,3	-40,7	217,0	490,6
13. Inversión de cartera - activos	0,0	0,0	0,0	0,0	0,0	0,0	0,0	0,0	0,0	0,0
13.1 Títulos de participación en capital	0,0	0,0	0,0	0,0	0,0	0,0	0,0	0,0	0,0	0,0
13.2 Títulos de deuda	0,0	0,0	0,0	0,0	0,0	0,0	0,0	0,0	0,0	0,0
14. Inversión de cartera - pasivos	0,0	0,0	0,0	0,0	0,0	0,0	0,0	0,0	0,0	0,0
14.1 Títulos de participación en capital	0,0	0,0	0,0	0,0	0,0	0,0	0,0	0,0	0,0	0,0
14.2 Títulos de deuda	0,0	0,0	0,0	0,0	0,0	0,0	0,0	0,0	0,0	0,0
15. Instr. financieros derivados - activos	0,0	0,0	0,0	0,0	0,0	0,0	0,0	0,0	0,0	0,0
16. Instr. financieros derivados - pasivos	0,0	0,0	0,0	0,0	0,0	0,0	0,0	0,0	0,0	0,0
17. Otra inversión - activos	-2,2	-56,4	48,2	12,1	1,7	101,3	320,1	-223,2	14,6	212,8
17.1 Autoridades monetarias	0,0	0,0	0,0	0,0	0,0	0,0	0,0	0,0	0,0	0,0
17.2 Gobierno general	11,6	-13,1	-35,3	15,0	-21,8	58,7	-57,7	-81,8	-17,7	-98,5
17.3 Bancos	-115,4	21,6	24,3	-89,9	-159,4	-334,4	297,5	-34,2	165,0	93,9
17.4 Otros sectores	101,6	-64,9	59,2	87,0	182,9	377,0	80,3	-107,2	-132,7	217,4
18. Otra inversión - pasivos	-95,0	76,1	-34,4	380,0	326,7	-24,7	-22,0	49,2	12,8	15,3
18.1 Autoridades monetarias	1,0	-3,0	-0,1	-0,1	-2,2	1,0	-0,1	-0,1	-0,1	0,7
18.2 Gobierno general	-12,6	-9,2	-35,8	126,8	69,2	-42,3	7,7	-28,2	8,1	-54,7
18.3 Bancos	-12,1	-1,2	59,0	125,9	171,6	-38,9	-11,3	45,6	-49,4	-54,0
18.4 Otros sectores	-71,3	89,5	-57,5	127,5	88,2	55,5	-18,3	31,9	54,2	123,3
<b>Total, grupos A a C</b>	<b>-24,1</b>	<b>41,9</b>	<b>-45,2</b>	<b>82,0</b>	<b>54,6</b>	<b>25,1</b>	<b>566,1</b>	<b>-165,3</b>	<b>55,4</b>	<b>481,3</b>
<b>D. Errores y omisiones netos</b>	<b>1,6</b>	<b>37,2</b>	<b>84,1</b>	<b>141,8</b>	<b>264,7</b>	<b>145,7</b>	<b>-32,4</b>	<b>180,3</b>	<b>9,1</b>	<b>302,7</b>
<b>Total, grupos A a D (Balanza global)</b>	<b>-22,5</b>	<b>79,1</b>	<b>38,9</b>	<b>223,8</b>	<b>319,3</b>	<b>170,8</b>	<b>533,7</b>	<b>15,0</b>	<b>64,5</b>	<b>784,0</b>
<b>E. Financiamiento</b>	<b>22,5</b>	<b>-79,1</b>	<b>-38,9</b>	<b>-223,8</b>	<b>-319,3</b>	<b>-170,8</b>	<b>-534,0</b>	<b>-14,8</b>	<b>-64,5</b>	<b>-784,1</b>
19. Activos de reserva	22,6	-79,2	-38,8	-223,8	-319,2	-170,8	-534,0	-14,8	-64,5	-784,1
20. Uso crédito del FMI y préstamos del FMI	0,0	0,0	0,0	0,0	0,0	0,0	0,0	0,0	0,0	0,0
21. Financiamiento excepcional	-0,1	0,1	-0,1	0,0	-0,1	0,0	0,0	0,0	0,0	0,0

Fuente: Sub Gerencia General de Política Monetaria, Departamento de Economía Internacional.

Nota: 1/ Excluye componentes clasificados como grupo E.

\*\*A partir del 01/01/2013 las entidades binacionales son consideradas como residentes de la economía paraguaya y se discontinúa el uso de las estadísticas de la Balanza de Pagos bajo el criterio de No Residencia de las mismas. Referirse al cuadro 39 A para la versión de la Balanza que incluye los nuevos cambios metodológicos.

Cuadro Nº 41 a

## Posición de inversión internacional (saldos a fin de periodo).\*\*

En millones de dólares.

Partida	2012*				2013*		
	I*	II*	III*	IV*	Total	I*	II*
<b>I. Activos</b>	<b>8.894,9</b>	<b>8.845,7</b>	<b>8.855,4</b>	<b>9.353,5</b>	<b>9.353,5</b>	<b>10.094,8</b>	
<b>1. Inversión directa en el extranjero</b>	<b>0,0</b>	<b>0,0</b>	<b>0,0</b>	<b>0,0</b>	<b>0,0</b>	<b>0,0</b>	
1.1.1 Acciones y utilidades reinvertidas	0,0	0,0	0,0	0,0	0,0	0,0	
1.1.2 Otro capital	0,0	0,0	0,0	0,0	0,0	0,0	
1.1.3 Instrumentos financieros derivados	0,0	0,0	0,0	0,0	0,0	0,0	
<b>2. Inversión de cartera</b>	<b>4,0</b>	<b>4,0</b>	<b>4,0</b>	<b>4,0</b>	<b>4,0</b>	<b>4,0</b>	
2.1.1 Títulos de participación en el capital	4,0	4,0	4,0	4,0	4,0	4,0	
2.1.2 Títulos de deuda	0,0	0,0	0,0	0,0	0,0	0,0	
<b>3. Instrumentos financieros derivados</b>	<b>0,0</b>	<b>0,0</b>	<b>0,0</b>	<b>0,0</b>	<b>0,0</b>	<b>0,0</b>	
<b>4. Otra inversión</b>	<b>3.983,5</b>	<b>4.041,7</b>	<b>4.013,1</b>	<b>4.355,2</b>	<b>4.355,2</b>	<b>4.297,7</b>	
4.1.1 Créditos comerciales	778,6	773,7	784,1	792,2	792,2	805,8	
4.1.2 Préstamos	338,2	249,3	270,9	280,8	280,8	312,3	
4.1.3 Moneda y depósitos	2.561,7	2.785,6	2.732,0	3.058,9	3.058,9	2.957,5	
4.1.4 Otros activos	304,9	233,0	226,0	223,3	223,3	222,1	
<b>5. Activos de reserva</b>	<b>4.907,4</b>	<b>4.800,0</b>	<b>4.838,3</b>	<b>4.994,3</b>	<b>4.994,3</b>	<b>5.793,2</b>	
5.1 Oro monetario	30,5	32,2	465,9	435,9	435,9	420,6	
5.2 Derechos especiales de giro	169,5	169,5	169,5	169,5	169,5	169,5	
5.3 Posición de reserva en el FMI	34,1	34,3	34,3	34,3	34,3	34,3	
5.4 Divisas	4.673,2	4.563,9	4.168,5	4.354,5	4.354,5	5.168,7	
5.5 Otros activos	0,0	0,0	0,0	0,0	0,0	0,0	
<b>II. Pasivos</b>	<b>18.715,1</b>	<b>18.524,0</b>	<b>18.356,2</b>	<b>19.171,1</b>	<b>19.171,1</b>	<b>19.602,9</b>	
<b>1. Inversión directa en la economía declarante</b>	<b>3.636,0</b>	<b>3.998,4</b>	<b>3.969,1</b>	<b>3.931,1</b>	<b>3.931,1</b>	<b>4.093,3</b>	
1.2.1 Acciones y utilidades reinvertidas	3.095,4	3.002,2	3.254,2	3.348,9	3.348,9	3.241,1	
1.2.2 Otro capital	540,6	996,2	714,9	582,2	582,2	852,2	
1.2.3 Instrumentos financieros derivados	0,0	0,0	0,0	0,0	0,0	0,0	
<b>2. Inversión de cartera</b>	<b>0,2</b>	<b>0,2</b>	<b>0,2</b>	<b>600,2</b>	<b>600,2</b>	<b>1.100,2</b>	
2.2.1 Títulos de participación en el capital	0,0	0,0	0,0	0,0	0,0	0,0	
2.2.2 Títulos de deuda	0,2	0,2	0,2	600,2	600,2	1.100,2	
<b>3. Instrumentos financieros derivados</b>	<b>0,0</b>	<b>0,0</b>	<b>0,0</b>	<b>0,0</b>	<b>0,0</b>	<b>0,0</b>	
<b>4. Otra inversión</b>	<b>15.078,8</b>	<b>14.525,4</b>	<b>14.386,8</b>	<b>14.639,8</b>	<b>14.639,8</b>	<b>14.409,3</b>	
4.2.1 Créditos comerciales	170,9	211,8	190,5	472,3	472,3	419,8	
4.2.2 Préstamos	10.744,8	10.181,0	10.063,0	10.010,6	10.010,6	9.775,2	
4.2.3 Moneda y depósitos	231,9	208,0	180,4	148,3	148,3	91,9	
4.2.4 Otros pasivos	3.931,3	3.924,5	3.952,9	4.008,5	4.008,5	4.122,5	
<b>III. Posición de inversión internacional neta (I-II)</b>	<b>-9.820,2</b>	<b>-9.678,4</b>	<b>-9.500,8</b>	<b>-9.817,6</b>	<b>-9.817,6</b>	<b>-9.508,0</b>	

Fuente: Sub Gerencia General de Política Monetaria, Departamento de Economía Internacional.

\*Cifras preliminares.

Nota: \*\*Considerando como Residentes a Itaipú y Yacyrétá.

Cuadro N° 41 b

## Posición de inversión internacional (saldos a fin de periodo).\*\*

En millones de dólares.

Partida	2010					2011				
	I	II	III	IV	Total	I	II	III	IV	Total
<b>I. Activos</b>	<b>7.675,9</b>	<b>7.787,3</b>	<b>7.828,5</b>	<b>8.653,1</b>	<b>8.653,1</b>	<b>8.762,0</b>	<b>8.974,3</b>	<b>9.153,3</b>	<b>9.263,0</b>	<b>9.263,0</b>
<b>1. Inversión directa en el extranjero</b>	<b>241,5</b>	<b>243,3</b>	<b>245,1</b>	<b>246,9</b>	<b>246,9</b>	<b>248,7</b>	<b>250,5</b>	<b>252,3</b>	<b>254,1</b>	<b>254,1</b>
1.1.1 Acciones y utilidades reinvertidas	241,5	243,3	245,1	246,9	246,9	248,7	250,5	252,3	254,1	254,1
1.1.2 Otro capital	0,0	0,0	0,0	0,0	0,0	0,0	0,0	0,0	0,0	0,0
1.1.3 Instrumentos financieros derivados	0,0	0,0	0,0	0,0	0,0	0,0	0,0	0,0	0,0	0,0
<b>2. Inversión de cartera</b>	<b>4,0</b>	<b>4,0</b>	<b>4,0</b>	<b>4,0</b>	<b>4,0</b>	<b>4,0</b>	<b>4,0</b>	<b>4,0</b>	<b>4,0</b>	<b>4,0</b>
2.1.1 Títulos de participación en el capital	4,0	4,0	4,0	4,0	4,0	4,0	4,0	4,0	4,0	4,0
2.1.2 Títulos de deuda	0,0	0,0	0,0	0,0	0,0	0,0	0,0	0,0	0,0	0,0
<b>3. Instrumentos financieros derivados</b>	<b>0,0</b>	<b>0,0</b>	<b>0,0</b>	<b>0,0</b>	<b>0,0</b>	<b>0,0</b>	<b>0,0</b>	<b>0,0</b>	<b>0,0</b>	<b>0,0</b>
<b>4. Otra inversión</b>	<b>3.575,4</b>	<b>3.631,9</b>	<b>3.583,7</b>	<b>4.233,8</b>	<b>4.233,8</b>	<b>4.132,5</b>	<b>3.812,4</b>	<b>4.035,6</b>	<b>4.021,0</b>	<b>4.021,0</b>
4.1.1 Créditos comerciales	54,0	49,2	56,7	61,0	61,0	63,8	62,1	59,4	55,3	55,3
4.1.2 Préstamos	945,6	921,3	922,8	840,3	840,3	978,5	746,7	754,7	559,3	559,3
4.1.3 Moneda y depósitos	2.275,6	2.341,5	2.266,0	2.966,4	2.966,4	2.712,8	2.561,7	2.721,1	2.822,6	2.822,6
4.1.4 Otros activos	300,2	319,9	338,2	366,0	366,0	377,3	441,8	500,3	583,8	583,8
<b>5. Activos de reserva</b>	<b>3.855,0</b>	<b>3.908,1</b>	<b>3.995,7</b>	<b>4.168,5</b>	<b>4.168,5</b>	<b>4.376,8</b>	<b>4.907,4</b>	<b>4.861,4</b>	<b>4.983,9</b>	<b>4.983,9</b>
5.1 Oro monetario	23,6	26,4	26,4	26,4	26,4	30,5	30,5	30,5	30,5	30,5
5.2 Derechos especiales de giro	167,7	163,3	163,3	163,3	163,3	169,5	169,5	169,5	169,5	169,5
5.3 Posición de reserva en el FMI	32,6	31,6	31,6	31,6	31,6	34,1	34,1	34,1	34,1	34,1
5.4 Divisas	3.630,9	3.686,6	3.774,2	3.947,0	3.947,0	4.142,6	4.673,2	4.627,2	4.749,7	4.749,7
5.5 Otros activos	0,0	0,0	0,0	0,0	0,0	0,0	0,0	0,0	0,0	0,0
<b>II. Pasivos</b>	<b>6.515,0</b>	<b>6.644,7</b>	<b>6.663,0</b>	<b>7.156,3</b>	<b>7.156,3</b>	<b>7.173,9</b>	<b>7.441,1</b>	<b>7.435,1</b>	<b>7.664,9</b>	<b>7.664,9</b>
<b>1. Inversión directa en la economía declarante</b>	<b>3.111,7</b>	<b>3.153,5</b>	<b>3.173,7</b>	<b>3.270,2</b>	<b>3.270,2</b>	<b>3.311,2</b>	<b>3.584,4</b>	<b>3.543,7</b>	<b>3.760,7</b>	<b>3.760,7</b>
1.2.1 Acciones y utilidades reinvertidas	2.685,1	2.740,2	2.693,0	2.869,2	2.869,2	2.808,7	2.918,9	2.971,5	3.126,6	3.126,6
1.2.2 Otro capital	426,6	413,3	480,7	401,0	401,0	502,5	665,5	572,2	634,1	634,1
1.2.3 Instrumentos financieros derivados	0,0	0,0	0,0	0,0	0,0	0,0	0,0	0,0	0,0	0,0
<b>2. Inversión de cartera</b>	<b>0,2</b>	<b>0,2</b>	<b>0,2</b>	<b>0,2</b>	<b>0,2</b>	<b>0,2</b>	<b>0,2</b>	<b>0,2</b>	<b>0,2</b>	<b>0,2</b>
2.2.1 Títulos de participación en el capital	0,0	0,0	0,0	0,0	0,0	0,0	0,0	0,0	0,0	0,0
2.2.2 Títulos de deuda	0,2	0,2	0,2	0,2	0,2	0,2	0,2	0,2	0,2	0,2
<b>3. Instrumentos financieros derivados</b>	<b>0,0</b>	<b>0,0</b>	<b>0,0</b>	<b>0,0</b>	<b>0,0</b>	<b>0,0</b>	<b>0,0</b>	<b>0,0</b>	<b>0,0</b>	<b>0,0</b>
<b>4. Otra inversión</b>	<b>3.403,2</b>	<b>3.491,0</b>	<b>3.489,1</b>	<b>3.885,9</b>	<b>3.885,9</b>	<b>3.862,6</b>	<b>3.856,4</b>	<b>3.891,1</b>	<b>3.903,9</b>	<b>3.903,9</b>
4.2.1 Créditos comerciales	424,1	459,0	437,7	539,0	539,0	565,1	457,2	471,4	543,3	543,3
4.2.2 Préstamos	2.343,2	2.388,8	2.401,1	2.616,0	2.616,0	2.563,4	2.661,9	2.652,2	2.652,1	2.652,1
4.2.3 Moneda y depósitos	240,8	243,9	278,4	310,7	310,7	245,4	231,9	234,7	170,6	170,6
4.2.4 Otros pasivos	395,1	399,3	371,9	420,2	420,2	488,6	505,4	532,8	537,8	537,8
<b>III. Posición de inversión internacional neta (I-II)</b>	<b>1.160,8</b>	<b>1.142,6</b>	<b>1.165,5</b>	<b>1.496,8</b>	<b>1.496,8</b>	<b>1.588,0</b>	<b>1.533,2</b>	<b>1.718,2</b>	<b>1.598,2</b>	<b>1.598,2</b>

Fuente: Sub Gerencia General de Política Monetaria, Departamento de Economía Internacional.

**Nota:** \*\*A partir del 01/01/2013 las entidades binacionales son consideradas como residentes de la economía paraguaya y se discontinúa el uso de las estadísticas de la Posición de Inversión Internacional bajo el criterio de No Residencia de las mismas. Referirse al cuadro 40 A para la versión de la Posición de Inversión Internacional que incluye los nuevos cambios metodológicos.

Cuadro N° 42 a

## Posición de inversión internacional de Paraguay (saldos y transacciones).\*\*

En millones de dólares.

Partida	4° Trimestre 2012 (Pr)				2012 (Pr)				1° Trimestre 2013 (Pr)			
	Posición al inicio	Transacciones	Otras Variac.	Posición al final	Posición al inicio	Transacciones	Otras Variac.	Posición al final	Posición al inicio	Transacciones	Otras Variac.	Posición al final
<b>I. Activos</b>	<b>8.855,4</b>	<b>562,6</b>	<b>-64,5</b>	<b>9.353,5</b>	<b>9.062,2</b>	<b>256,3</b>	<b>34,9</b>	<b>9.353,5</b>	<b>9.353,5</b>	<b>781,4</b>	<b>-40,0</b>	<b>10.094,8</b>
<b>1. Inversión directa en el extranjero</b>	<b>0,0</b>	<b>0,0</b>	<b>0,0</b>	<b>0,0</b>	<b>0,0</b>	<b>0,0</b>	<b>0,0</b>	<b>0,0</b>	<b>0,0</b>	<b>0,0</b>	<b>0,0</b>	<b>0,0</b>
1.1.1 Acciones y utilidades reinvertidas	0,0	0,0	0,0	0,0	0,0	0,0	0,0	0,0	0,0	0,0	0,0	0,0
1.1.2 Otro capital	0,0	0,0	0,0	0,0	0,0	0,0	0,0	0,0	0,0	0,0	0,0	0,0
1.1.3 Instrumentos financieros derivados	0,0	0,0	0,0	0,0	0,0	0,0	0,0	0,0	0,0	0,0	0,0	0,0
<b>2. Inversión de cartera</b>	<b>4,0</b>	<b>0,0</b>	<b>0,0</b>	<b>4,0</b>	<b>4,0</b>	<b>0,0</b>	<b>0,0</b>	<b>4,0</b>	<b>4,0</b>	<b>0,0</b>	<b>0,0</b>	<b>4,0</b>
2.1.1 Títulos de participación en el capital	4,0	0,0	0,0	4,0	4,0	0,0	0,0	4,0	4,0	0,0	0,0	4,0
2.1.2 Títulos de deuda	0,0	0,0	0,0	0,0	0,0	0,0	0,0	0,0	0,0	0,0	0,0	0,0
<b>3. Instrumentos financieros derivados</b>		<b>0,0</b>	<b>0,0</b>	<b>0,0</b>		<b>0,0</b>	<b>0,0</b>	<b>0,0</b>		<b>0,0</b>	<b>0,0</b>	<b>0,0</b>
<b>4. Otra inversión</b>	<b>4.013,1</b>	<b>342,1</b>	<b>0,0</b>	<b>4.355,2</b>	<b>4.074,3</b>	<b>280,8</b>	<b>0,0</b>	<b>4.355,2</b>	<b>4.355,2</b>	<b>-57,5</b>	<b>0,0</b>	<b>4.297,7</b>
4.1.1 Créditos comerciales	784,1	8,1	0,0	792,2	754,1	38,1	0,0	792,2	792,2	13,6	0,0	805,8
4.1.2 Préstamos	270,9	9,9	0,0	280,8	194,7	86,1	0,0	280,8	280,8	31,5	0,0	312,3
4.1.3 Moneda y depósitos	2.732,0	326,9	0,0	3.058,9	2.873,6	185,3	0,0	3.058,9	3.058,9	-101,4	0,0	2.957,5
4.1.4 Otros activos	226,0	-2,8	0,0	223,3	251,9	-28,7	0,0	223,3	223,3	-1,2	0,0	222,1
<b>5. Activos de reserva</b>	<b>4.838,3</b>	<b>220,5</b>	<b>-64,5</b>	<b>4.994,3</b>	<b>4.983,9</b>	<b>-24,5</b>	<b>34,9</b>	<b>4.994,3</b>	<b>4.994,3</b>	<b>838,9</b>	<b>-40,0</b>	<b>5.793,2</b>
5.1 Oro monetario	465,9	0,0	-30,0	435,9	32,5	433,7	-30,3	435,9	435,9	0,0	-15,3	420,6
5.2 Derechos especiales de giro	169,5	0,0	0,0	169,5	169,5	0,0	0,0	169,5	169,5	0,0	0,0	169,5
5.3 Posición de reserva en el FMI	34,3	0,0	0,0	34,3	34,1	0,0	0,2	34,3	34,3	0,0	0,0	34,3
5.4 Divisas	4.168,5	220,5	-34,5	4.354,5	4.747,7	-458,2	65,0	4.354,5	4.354,5	838,9	-24,7	5.168,7
5.5 Otros activos	0,0	0,0	0,0	0,0	0,0	0,0	0,0	0,0	0,0	0,0	0,0	0,0
<b>II. Pasivos</b>	<b>18.356,2</b>	<b>834,9</b>	<b>-20,0</b>	<b>19.171,1</b>	<b>18.367,6</b>	<b>678,2</b>	<b>125,3</b>	<b>19.171,1</b>	<b>19.171,1</b>	<b>431,8</b>	<b>0,0</b>	<b>19.602,9</b>
<b>1. Inversión directa en la economía declarante</b>	<b>3.969,1</b>	<b>-38,0</b>	<b>0,0</b>	<b>3.931,1</b>	<b>3.505,3</b>	<b>270,8</b>	<b>155,0</b>	<b>3.931,1</b>	<b>3.931,1</b>	<b>162,2</b>	<b>0,0</b>	<b>4.093,3</b>
1.2.1 Acciones y utilidades reinvertidas	3.254,2	94,7	0,0	3.348,9	2.840,0	353,9	155,0	3.348,9	3.348,9	-107,8	0,0	3.241,1
1.2.2 Otro capital	714,9	-132,7	0,0	582,2	665,3	-83,1	0,0	582,2	582,2	270,0	0,0	852,2
1.2.3 Instrumentos financieros derivados	0,0	0,0	0,0	0,0	0,0	0,0	0,0	0,0	0,0	0,0	0,0	0,0
<b>2. Inversión de cartera</b>	<b>0,2</b>	<b>600,0</b>	<b>0,0</b>	<b>600,2</b>	<b>0,2</b>	<b>600,0</b>	<b>0,0</b>	<b>600,2</b>	<b>600,2</b>	<b>500,0</b>	<b>0,0</b>	<b>1.100,2</b>
2.2.1 Títulos de participación en el capital	0,0	0,0	0,0	0,0	0,0	0,0	0,0	0,0	0,0	0,0	0,0	0,0
2.2.2 Títulos de deuda	0,2	600,0	0,0	600,2	0,2	600,0	0,0	600,2	600,2	500,0	0,0	1.100,2
<b>3. Instrumentos financieros derivados</b>	<b>0,0</b>	<b>0,0</b>	<b>0,0</b>	<b>0,0</b>	<b>0,0</b>	<b>0,0</b>	<b>0,0</b>	<b>0,0</b>	<b>0,0</b>	<b>0,0</b>	<b>0,0</b>	<b>0,0</b>
<b>4. Otra inversión</b>	<b>14.386,8</b>	<b>272,9</b>	<b>-20,0</b>	<b>14.639,8</b>	<b>14.862,1</b>	<b>-192,6</b>	<b>-29,7</b>	<b>14.639,8</b>	<b>14.639,8</b>	<b>-230,4</b>	<b>0,0</b>	<b>14.409,3</b>
4.2.1 Créditos comerciales	190,5	281,8	0,0	472,3	265,2	207,1	0,0	472,3	472,3	-52,5	0,0	419,8
4.2.2 Préstamos	10.063,0	-29,1	-23,3	10.010,6	10.522,4	-469,0	-42,8	10.010,6	10.010,6	-235,5	0,0	9.775,2
4.2.3 Moneda y depósitos	180,4	-32,1	0,0	148,3	170,6	-22,3	0,0	148,3	148,3	-56,4	0,0	91,9
4.2.4 Otros pasivos	3.952,9	52,4	3,3	4.008,5	3.903,9	91,6	13,1	4.008,5	4.008,5	114,0	0,0	4.122,5
<b>III. Posición de inversión internacional neta (I-II)</b>	<b>-9.500,8</b>	<b>-272,4</b>	<b>-44,4</b>	<b>-9.817,6</b>	<b>-9.305,4</b>	<b>-421,9</b>	<b>-90,4</b>	<b>-9.817,6</b>	<b>-9.817,6</b>	<b>349,6</b>	<b>-40,0</b>	<b>-9.508,0</b>

Fuente: Sub Gerencia General de Política Monetaria, Departamento de Economía Internacional.

\*Cifras preliminares.

Nota: \*\*Considerando como Residentes a Itaipú y Yacyretá.

Cuadro N° 42 b

Posición de inversión internacional trimestral de Paraguay (saldos y transacciones).\*\*

En millones de dólares.

Partida	3° Trimestre 2011 (Pr)				4° Trimestre 2011 (Pr)				2011 (Pr)			
	Posición al inicio	Flujos	Otros	Saldo final	Posición al inicio	Flujos	Otros	Saldo final	Posición al inicio	Flujos	Otros	Saldo final
<b>I. Activos</b>	<b>8.974,3</b>	<b>239,8</b>	<b>-60,8</b>	<b>9.153,3</b>	<b>9.153,3</b>	<b>51,7</b>	<b>58,0</b>	<b>9.263,0</b>	<b>8.653,1</b>	<b>578,5</b>	<b>31,4</b>	<b>9.263,0</b>
<b>1. Inversión directa en el extranjero</b>	<b>250,5</b>	<b>1,8</b>	<b>0,0</b>	<b>252,3</b>	<b>252,3</b>	<b>1,8</b>	<b>0,0</b>	<b>254,1</b>	<b>246,9</b>	<b>7,2</b>	<b>0,0</b>	<b>254,1</b>
1.1.1 Acciones y utilidades reinvertidas	250,5	1,8	0,0	252,3	252,3	1,8	0,0	254,1	246,9	7,2	0,0	254,1
1.1.2 Otro capital	0,0	0,0	0,0	0,0	0,0	0,0	0,0	0,0	0,0	0,0	0,0	0,0
1.1.3 Instrumentos financieros derivados	0,0	0,0	0,0	0,0	0,0	0,0	0,0	0,0	0,0	0,0	0,0	0,0
<b>2. Inversión de cartera</b>	<b>4,0</b>	<b>0,0</b>	<b>0,0</b>	<b>4,0</b>	<b>4,0</b>	<b>0,0</b>	<b>0,0</b>	<b>4,0</b>	<b>4,0</b>	<b>0,0</b>	<b>0,0</b>	<b>4,0</b>
2.1.1 Títulos de participación en el capital	4,0	0,0	0,0	4,0	4,0	0,0	0,0	4,0	4,0	0,0	0,0	4,0
2.1.2 Títulos de deuda	0,0	0,0	0,0	0,0	0,0	0,0	0,0	0,0	0,0	0,0	0,0	0,0
<b>3. Instrumentos financieros derivados</b>		<b>0,0</b>	<b>0,0</b>	<b>0,0</b>		<b>0,0</b>	<b>0,0</b>	<b>0,0</b>		<b>0,0</b>	<b>0,0</b>	<b>0,0</b>
<b>4. Otra inversión</b>	<b>3.812,4</b>	<b>223,2</b>	<b>0,0</b>	<b>4.035,6</b>	<b>4.035,6</b>	<b>-14,6</b>	<b>0,0</b>	<b>4.021,0</b>	<b>4.233,8</b>	<b>-212,8</b>	<b>0,0</b>	<b>4.021,0</b>
4.1.1 Créditos comerciales	62,1	-2,7	0,0	59,4	59,4	-4,1	0,0	55,3	61,0	-5,7	0,0	55,3
4.1.2 Préstamos	746,7	8,0	0,0	754,7	754,7	-195,4	0,0	559,3	840,3	-281,0	0,0	559,3
4.1.3 Moneda y depósitos	2.561,7	159,4	0,0	2.721,1	2.721,1	101,5	0,0	2.822,6	2.966,4	-143,8	0,0	2.822,6
4.1.4 Otros activos	441,8	58,5	0,0	500,3	500,3	83,4	0,0	583,8	366,0	217,7	0,0	583,8
<b>5. Activos de reserva</b>	<b>4.907,4</b>	<b>14,8</b>	<b>-60,8</b>	<b>4.861,4</b>	<b>4.861,4</b>	<b>64,5</b>	<b>58,0</b>	<b>4.983,9</b>	<b>4.168,5</b>	<b>784,1</b>	<b>31,3</b>	<b>4.983,9</b>
5.1 Oro monetario	30,5	0,0	0,0	30,5	30,5	0,0	0,0	30,5	26,4	0,0	4,1	30,5
5.2 Derechos especiales de giro	169,5	0,0	0,0	169,5	169,5	0,0	0,0	169,5	163,3	0,0	6,2	169,5
5.3 Posición de reserva en el FMI	34,1	0,0	0,0	34,1	34,1	0,0	0,0	34,1	31,6	0,0	2,5	34,1
5.4 Divisas	4.673,2	14,8	-60,8	4.627,2	4.627,2	64,5	58,0	4.749,7	3.947,0	784,1	18,6	4.749,7
5.5 Otros activos	0,0	0,0	0,0	0,0	0,0	0,0	0,0	0,0	0,0	0,0	0,0	0,0
<b>II. Pasivos</b>	<b>7.441,1</b>	<b>8,3</b>	<b>-14,3</b>	<b>7.435,1</b>	<b>7.435,1</b>	<b>229,8</b>	<b>0,0</b>	<b>7.664,9</b>	<b>7.156,3</b>	<b>506,0</b>	<b>2,6</b>	<b>7.664,9</b>
<b>1. Inversión directa en la economía declarante</b>	<b>3.584,4</b>	<b>-40,7</b>	<b>0,0</b>	<b>3.543,7</b>	<b>3.543,7</b>	<b>217,0</b>	<b>0,0</b>	<b>3.760,7</b>	<b>3.270,2</b>	<b>490,6</b>	<b>0,0</b>	<b>3.760,7</b>
1.2.1 Acciones y utilidades reinvertidas	2.918,9	52,6	0,0	2.971,5	2.971,5	155,1	0,0	3.126,6	2.869,2	257,5	0,0	3.126,6
1.2.2 Otro capital	665,5	-93,3	0,0	572,2	572,2	61,9	0,0	634,1	401,0	233,1	0,0	634,1
1.2.3 Instrumentos financieros derivados	0,0	0,0	0,0	0,0	0,0	0,0	0,0	0,0	0,0	0,0	0,0	0,0
<b>2. Inversión de cartera</b>	<b>0,2</b>	<b>0,0</b>	<b>0,0</b>	<b>0,2</b>	<b>0,2</b>	<b>0,0</b>	<b>0,0</b>	<b>0,2</b>	<b>0,2</b>	<b>0,0</b>	<b>0,0</b>	<b>0,2</b>
2.2.1 Títulos de participación en el capital	0,0	0,0	0,0	0,0	0,0	0,0	0,0	0,0	0,0	0,0	0,0	0,0
2.2.2 Títulos de deuda	0,2	0,0	0,0	0,2	0,2	0,0	0,0	0,2	0,2	0,0	0,0	0,2
<b>3. Instrumentos financieros derivados</b>	<b>0,0</b>	<b>0,0</b>	<b>0,0</b>	<b>0,0</b>	<b>0,0</b>	<b>0,0</b>	<b>0,0</b>	<b>0,0</b>	<b>0,0</b>	<b>0,0</b>	<b>0,0</b>	<b>0,0</b>
<b>4. Otra inversión</b>	<b>3.856,4</b>	<b>49,0</b>	<b>-14,3</b>	<b>3.891,1</b>	<b>3.891,1</b>	<b>12,8</b>	<b>0,0</b>	<b>3.903,9</b>	<b>3.885,9</b>	<b>15,4</b>	<b>2,6</b>	<b>3.903,9</b>
4.2.1 Créditos comerciales	457,2	14,2	0,0	471,4	471,4	71,9	0,0	543,3	539,0	4,3	0,0	543,3
4.2.2 Préstamos	2.661,9	4,6	-14,3	2.652,2	2.652,2	-0,1	0,0	2.652,1	2.616,0	37,8	-1,7	2.652,1
4.2.3 Moneda y depósitos	231,9	2,8	0,0	234,7	234,7	-64,0	0,0	170,6	310,7	-140,0	0,0	170,6
4.2.4 Otros pasivos	505,4	27,4	0,0	532,8	532,8	5,0	0,0	537,8	420,2	113,3	4,3	537,8
<b>III. Posición de inversión internacional neta (I-II)</b>	<b>1.533,2</b>	<b>231,5</b>	<b>-46,5</b>	<b>1.718,2</b>	<b>1.718,2</b>	<b>-178,1</b>	<b>58,0</b>	<b>1.598,2</b>	<b>1.496,8</b>	<b>72,5</b>	<b>28,8</b>	<b>1.598,2</b>

Fuente: Sub Gerencia General de Política Monetaria, Departamento de Economía Internacional.

*Nota: \*\*A partir del 01/01/2013 las entidades binacionales son consideradas como residentes de la economía paraguaya y se discontinúa el uso de las estadísticas de la Posición de Inversión Referirse al cuadro 41 A para la versión de la Posición de Inversión Internacional que incluye los nuevos cambios metodológicos.*

Cuadro N° 43

Exportaciones por principales productos.  
En miles de dólares FOB.

Año	Fib. de algodón	Semilla de soja	Aceites vegetales	Harinas	Cereales	Carne	Madera	Energía Eléctrica	Otros	Total
<b>2011*</b>	<b>17.040</b>	<b>2.294.318</b>	<b>339.199</b>	<b>416.508</b>	<b>603.140</b>	<b>751.212</b>	<b>96.566</b>	<b>2.267.381</b>	<b>991.071</b>	<b>7.776.435</b>
Ene	60	11.657	10.286	20.397	70.213	66.646	6.226	188.371	67.845	441.702
Feb	0	113.127	21.126	37.094	38.318	71.279	9.812	186.612	69.589	546.958
Mar	982	286.252	26.890	38.597	10.517	86.625	10.056	182.773	77.739	720.432
Abr	6.659	290.724	12.041	24.913	13.223	77.276	8.358	188.409	69.270	690.873
May	3.289	299.116	46.589	36.941	17.259	77.632	8.957	192.040	78.290	760.113
Jun	901	226.936	31.626	33.511	21.018	84.585	8.206	191.208	80.365	678.356
Jul	984	286.053	23.549	34.688	28.046	101.580	7.506	194.700	94.982	772.087
Ago	1.377	254.203	36.744	40.126	64.788	82.798	7.734	189.992	101.835	779.598
Set	1.040	191.114	41.948	42.215	71.755	51.648	7.307	188.938	96.285	692.251
Oct	1.004	164.583	24.213	31.117	86.224	0	7.428	189.536	91.139	595.245
Nov	744	107.469	20.521	29.806	135.010	16.875	7.525	186.254	90.168	594.372
Dic	0	63.083	43.665	47.104	46.768	34.266	7.450	188.548	73.564	504.449
<b>2012*</b>	<b>44.007</b>	<b>1.582.306</b>	<b>184.213</b>	<b>229.437</b>	<b>1.041.964</b>	<b>795.570</b>	<b>88.917</b>	<b>2.232.181</b>	<b>1.085.280</b>	<b>7.283.874</b>
Ene	0	94.772	24.749	38.696	53.104	48.905	7.775	183.933	66.767	518.701
Feb	305	108.322	28.344	21.380	53.958	34.144	7.170	179.105	56.694	489.422
Mar	1.888	192.868	27.708	14.242	55.274	68.662	9.554	183.713	70.753	624.662
Abr	8.009	194.099	2.932	23.892	38.493	67.746	9.104	186.941	84.215	615.432
May	10.869	271.799	12.816	27.088	29.729	77.891	8.675	191.228	88.230	718.326
Jun	8.705	198.263	21.068	18.808	37.614	68.869	6.218	193.638	86.711	639.893
Jul	3.813	204.589	7.417	11.482	71.198	82.120	7.321	195.714	100.216	683.869
Ago	4.157	119.213	8.813	12.997	91.931	84.586	6.638	188.624	110.782	627.741
Set	2.782	101.594	5.247	11.734	118.230	73.717	5.714	183.240	109.091	611.349
Oct	1.283	33.668	19.065	18.699	177.531	69.791	7.546	185.449	119.152	632.183
Nov	1.155	57.240	3.347	6.589	184.441	52.931	7.293	179.111	107.932	600.040
Dic	1.041	5.881	22.706	23.830	130.460	66.206	5.909	181.486	84.738	522.257
<b>2013*</b>	<b>20.347</b>	<b>2.224.065</b>	<b>282.926</b>	<b>498.671</b>	<b>339.560</b>	<b>580.119</b>	<b>48.527</b>	<b>1.287.215</b>	<b>672.721</b>	<b>5.954.152</b>
Ene	1.160	162.311	13.953	37.183	93.773	60.941	7.613	182.157	89.798	648.889
Feb	917	267.674	38.282	51.802	56.185	64.382	6.360	180.918	79.482	746.002
Mar	375	361.413	41.270	46.471	36.355	86.308	7.004	182.219	76.252	837.668
Abr	4.025	386.757	22.465	64.587	40.825	93.553	9.262	184.349	112.279	918.102
May	5.034	379.433	71.247	97.794	36.373	88.999	7.332	185.039	104.969	976.220
Jun	4.200	375.072	46.734	91.303	30.837	84.084	5.467	187.206	94.708	919.610
Jul	4.638	291.404	48.974	109.533	45.212	101.852	5.489	185.327	115.234	907.662
<b>Var. Nominal Acumulada Julio 2013/2012</b>	<b>-13.242</b>	<b>959.354</b>	<b>157.891</b>	<b>343.084</b>	<b>190</b>	<b>131.781</b>	<b>-7.290</b>	<b>-27.056</b>	<b>119.135</b>	<b>1.663.848</b>
<b>Var. % Acum. Interanual Julio 2013/2012</b>	<b>-39,4</b>	<b>75,9</b>	<b>126,3</b>	<b>220,5</b>	<b>0,1</b>	<b>29,4</b>	<b>-13,1</b>	<b>-2,1</b>	<b>21,5</b>	<b>38,8</b>
<b>Participación en la Var. Acum. Interanual</b>	<b>-0,3</b>	<b>22,4</b>	<b>3,7</b>	<b>8,0</b>	<b>0,0</b>	<b>3,1</b>	<b>-0,2</b>	<b>-0,6</b>	<b>2,8</b>	<b>38,8</b>
<b>Participación sobre el total</b>	<b>0,3</b>	<b>37,4</b>	<b>4,8</b>	<b>8,4</b>	<b>5,7</b>	<b>9,7</b>	<b>0,8</b>	<b>21,6</b>	<b>11,3</b>	<b>100,0</b>

Fuente: Sub Gerencia General de Política Monetaria, Departamento de Economía Internacional.

\* Cifras preliminares proveídas por el Sistema de Ordenamiento Fiscal Impositivo Aduanero (SOFIA) de la Dirección Nacional de Aduanas y Certificado de Origen emitidos por el Ministerio de Industria y Comercio.

Cuadro N° 44

Exportaciones por principales productos.  
En cantidades.

1000 KWh

Año	Fib. de algodón	Semilla de soja	Aceites vegetales	Harinas	Cereales	Carne	Madera	Otros	Total	Energía Eléctrica
<b>2011</b>	<b>4.265</b>	<b>5.093.589</b>	<b>281.266</b>	<b>1.057.014</b>	<b>2.456.374</b>	<b>154.384</b>	<b>313.657</b>	<b>1.331.410</b>	<b>10.691.960</b>	<b>46.119.826</b>
Ene	20	31.913	9.545	53.526	276.504	14.261	26.951	95.318	508.038	4.148.792
Feb	0	284.002	17.741	91.622	132.528	15.656	29.264	90.411	661.224	3.794.171
Mar	227	668.706	23.168	93.408	31.348	17.860	31.044	95.582	961.345	3.592.562
Abr	1.201	651.186	9.616	60.474	42.488	15.695	26.041	89.678	896.378	3.606.179
May	802	650.300	38.834	94.171	53.408	15.340	30.949	106.209	990.014	4.071.293
Jun	52	483.083	25.272	86.141	76.709	17.743	27.778	112.230	829.008	3.897.537
Jul	298	627.243	20.261	90.436	114.071	21.572	23.412	116.236	1.013.529	4.068.888
Ago	627	556.175	30.044	103.407	258.103	15.825	24.814	136.737	1.125.733	3.965.286
Set	366	411.511	33.927	109.690	299.668	9.558	23.593	126.222	1.014.536	3.629.956
Oct	376	350.155	19.691	80.533	377.261	0	22.357	171.331	1.021.704	3.788.485
Nov	296	236.452	16.844	76.098	580.734	3.321	24.944	129.788	1.068.478	3.653.758
Dic	0	142.863	36.324	117.508	213.551	7.553	22.508	61.667	601.973	3.902.918
<b>2012*</b>	<b>26.254</b>	<b>3.161.711</b>	<b>161.876</b>	<b>587.716</b>	<b>4.216.035</b>	<b>196.937</b>	<b>246.194</b>	<b>1.127.012</b>	<b>9.723.735</b>	<b>47.664.935</b>
Ene	0	211.008	21.554	106.617	234.944	10.952	24.968	145.554	755.597	3.984.661
Feb	198	237.774	24.786	61.415	226.559	7.950	25.853	45.909	630.445	3.702.391
Mar	1.008	418.473	23.820	40.201	225.015	16.145	29.772	64.562	818.996	3.963.244
Abr	4.305	407.463	2.257	64.989	149.550	16.107	24.782	65.523	734.977	4.027.736
May	5.800	538.067	10.988	70.809	112.887	18.946	23.100	95.483	876.080	4.327.292
Jun	4.796	391.223	18.147	49.528	163.545	17.653	15.566	87.650	748.107	4.354.003
Jul	2.241	390.837	6.488	30.476	323.996	21.336	20.199	107.140	902.714	4.600.330
Ago	4.137	220.216	7.575	31.613	405.755	21.607	16.674	79.882	787.457	4.029.125
Set	1.804	182.182	4.480	27.651	477.091	18.745	15.727	115.076	842.756	3.619.149
Oct	661	60.462	17.543	37.098	703.299	17.724	18.512	124.869	980.169	3.804.406
Nov	705	93.384	2.872	15.828	720.266	13.170	15.722	115.137	977.084	3.549.250
Dic	600	10.622	21.365	51.491	473.127	16.603	15.319	80.226	669.353	3.703.347
<b>2013*</b>	<b>10.917</b>	<b>4.516.136</b>	<b>291.332</b>	<b>1.067.154</b>	<b>1.212.966</b>	<b>144.260</b>	<b>124.843</b>	<b>771.659</b>	<b>8.139.268</b>	<b>26.810.869</b>
Ene	626	316.516	13.067	80.874	333.688	15.371	21.745	114.200	896.088	3.685.668
Feb	478	544.125	36.278	105.930	175.563	15.543	17.230	99.870	995.017	3.645.341
Mar	202	720.098	39.520	94.997	112.363	21.587	18.753	73.390	1.080.909	3.707.067
Abr	2.033	778.362	21.665	136.002	120.189	23.373	24.013	132.731	1.238.369	3.881.810
May	2.749	769.149	71.214	213.239	120.119	22.151	17.471	123.474	1.339.566	3.923.356
Jun	2.277	796.889	52.452	201.485	122.775	20.582	13.204	90.597	1.300.262	4.025.138
Jul	2.551	590.997	57.134	234.627	228.270	25.653	12.426	137.398	1.289.056	3.942.489
<b>Var. Nominal Acumulada Julio 2013/2012</b>	<b>-7.431</b>	<b>1.921.290</b>	<b>183.292</b>	<b>643.119</b>	<b>-223.532</b>	<b>35.171</b>	<b>-39.396</b>	<b>159.838</b>	<b>2.672.351</b>	<b>-2.148.789</b>
<b>Var. % Acum. Interanual Julio 2013/2012</b>	<b>-40,5</b>	<b>74,0</b>	<b>169,7</b>	<b>151,7</b>	<b>-15,6</b>	<b>32,2</b>	<b>-24,0</b>	<b>26,1</b>	<b>48,9</b>	<b>-7,4</b>
<b>Participación en la Var. Acum. Interanual</b>	<b>-0,1</b>	<b>35,1</b>	<b>3,4</b>	<b>11,8</b>	<b>-4,1</b>	<b>0,6</b>	<b>-0,7</b>	<b>2,9</b>	<b>48,9</b>	<b>-7,4</b>
<b>Participación sobre el total</b>	<b>0,1</b>	<b>55,5</b>	<b>3,6</b>	<b>13,1</b>	<b>14,9</b>	<b>1,8</b>	<b>1,5</b>	<b>9,5</b>	<b>100,0</b>	<b>100,0</b>

Fuente: Sub Gerencia General de Política Monetaria, Departamento de Economía Internacional.

\* Cifras preliminares proveídas por el Sistema de Ordenamiento Fiscal Impositivo Aduanero (SOFIA) de la Dirección Nacional de Aduanas y Certificado de Origen emitidos por el Ministerio de Industria y Comercio.



Cuadro N° 45

## Exportaciones registradas.

En miles de dólares FOB.

Año	Argentina	Brasil	Uruguay	Total Mercosur	China Continental	Resto del mundo	Total
<b>2011</b>	<b>692.128</b>	<b>2.500.098</b>	<b>83.950</b>	<b>3.276.176</b>	<b>30.388</b>	<b>4.459.870</b>	<b>7.766.435</b>
Ene	53.957	197.094	6.605	257.656	4.471	179.574	441.702
Feb	55.621	190.352	6.803	252.775	3.945	290.238	546.958
Mar	58.316	188.759	4.715	251.789	3.060	465.583	720.432
Abr	60.208	188.117	5.075	253.400	1.588	435.885	690.873
May	59.713	201.970	7.623	269.306	1.606	489.200	760.113
Jun	56.528	205.545	6.682	268.756	3.544	406.056	678.356
Jul	58.679	213.223	6.612	278.513	3.135	490.439	772.087
Ago	56.210	233.410	9.417	299.036	1.418	479.144	779.598
Set	56.364	221.801	8.429	286.594	2.101	403.556	692.251
Oct	60.255	220.459	6.800	287.514	2.524	295.207	585.245
Nov	56.327	234.637	8.658	299.622	1.519	293.231	594.372
Dic	59.949	204.734	6.532	271.215	1.478	231.756	504.449
<b>2012*</b>	<b>604.075</b>	<b>2.850.332</b>	<b>99.614</b>	<b>3.554.020</b>	<b>41.979</b>	<b>3.687.875</b>	<b>7.283.874</b>
Ene	53.199	230.139	7.476	290.814	1.169	226.718	518.701
Feb	38.325	207.629	4.835	250.789	1.150	237.483	489.422
Mar	46.315	229.318	6.689	282.323	996	341.343	624.662
Abr	44.456	218.825	6.195	269.477	4.748	341.208	615.432
May	49.391	211.111	9.768	270.269	5.388	442.668	718.326
Jun	53.192	221.328	7.181	281.702	5.930	352.262	639.893
Jul	52.324	251.305	7.941	311.570	1.746	370.553	683.869
Ago	54.710	251.751	7.684	314.145	4.273	309.323	627.741
Set	44.363	255.425	10.717	310.504	2.201	298.644	611.349
Oct	54.306	287.713	8.530	350.549	6.157	275.477	632.183
Nov	46.118	264.129	11.910	322.157	4.250	273.633	600.040
Dic	67.375	221.659	10.688	299.722	3.972	218.563	522.257
<b>2013*</b>	<b>629.350</b>	<b>1.665.989</b>	<b>306.413</b>	<b>2.601.752</b>	<b>34.011</b>	<b>3.318.389</b>	<b>5.954.152</b>
Ene	55.440	243.359	11.011	309.810	2.874	336.205	648.889
Feb	74.853	220.873	10.349	306.076	5.896	434.030	746.002
Mar	52.165	214.156	8.626	274.948	3.130	559.590	837.668
Abr	63.636	234.979	13.439	312.053	5.955	600.093	918.102
May	77.354	243.503	33.184	354.041	5.298	616.881	976.220
Jun	150.509	260.935	70.664	482.108	6.421	431.081	919.610
Jul	155.393	248.183	159.141	562.717	4.437	340.508	907.662
<b>Var. Nominal Acumulada Julio 2013/2012</b>	<b>292.147</b>	<b>96.333</b>	<b>256.329</b>	<b>644.809</b>	<b>12.884</b>	<b>1.006.154</b>	<b>1.663.848</b>
<b>Var. % Acum. Interanual Julio 2013/2012</b>	<b>86,6</b>	<b>6,1</b>	<b>511,8</b>	<b>32,9</b>	<b>61,0</b>	<b>43,5</b>	<b>38,8</b>
<b>Participación en la Var. Acum. Interanual</b>	<b>6,8</b>	<b>2,2</b>	<b>6,0</b>	<b>15,0</b>	<b>0,3</b>	<b>23,5</b>	<b>38,8</b>
<b>Participación sobre el total</b>	<b>10,6</b>	<b>28,0</b>	<b>5,1</b>	<b>43,7</b>	<b>0,6</b>	<b>55,7</b>	<b>100,0</b>

Fuente: Sub Gerencia General de Política Monetaria, Departamento de Economía Internacional.

\* Cifras preliminares proveídas por el Sistema de Ordenamiento Fiscal Impositivo Aduanero (SOFIA) de la Dirección Nacional de Aduanas y Certificado de Origen emitidos por el Ministerio de Industria y Comercio.

Cuadro N° 46

## Precios Internacionales

Año	Soja Chicago USD/ton.	Algodón New York USD/ton.	Maíz Chicago USD/ton.	Trigo Chicago USD/ton.	Sésamo India USD/ton.	Carne Australia USD/ton.	Girasol Sudáfrica USD/ton.	Arroz Tailandia USD/ton.	Azúcar New York USD/ton.	Petróleo brent USD/barril
<b>2011</b>	<b>484,45</b>	<b>3.037,33</b>	<b>267,63</b>	<b>260,98</b>	<b>1.175,12</b>	<b>3.990,32</b>	<b>583,82</b>	<b>533,52</b>	<b>600,94</b>	<b>110,90</b>
Ene	510,66	3.344,85	249,79	295,44	1.202,49	4.023,30	717,14	520,00	748,91	96,91
Feb	512,08	4.077,23	271,82	305,82	1.193,90	3.930,55	636,00	518,75	716,72	104,03
Mar	497,74	4.439,45	269,15	268,78	1.137,26	4.108,57	625,19	484,00	597,67	114,54
Abr	501,65	4.266,16	297,13	286,53	1.153,37	4.143,57	591,75	467,50	515,44	122,98
May	498,59	3.446,38	283,43	281,13	1.150,49	3.925,79	576,49	473,33	511,03	114,39
Jun	501,28	3.421,77	285,82	258,74	1.117,14	3.807,90	601,47	504,80	625,23	114,02
Jul	502,22	2.517,24	269,66	245,96	1.197,40	4.047,63	595,65	528,00	657,20	116,78
Ago	498,48	2.286,85	279,05	262,52	1.192,66	3.814,44	552,60	546,25	654,33	109,52
Set	498,82	2.341,09	276,20	252,33	1.221,20	3.905,32	542,44	580,00	580,70	110,82
Oct	446,03	2.216,31	247,97	229,61	1.208,48	4.013,68	519,73	600,00	568,13	108,64
Nov	430,32	2.135,84	248,04	225,87	1.177,46	3.980,56	527,73	593,33	522,28	110,48
Dic	415,48	1.954,78	233,47	218,98	1.149,55	4.182,50	519,70	586,25	513,68	107,67
<b>2012</b>	<b>536,12</b>	<b>1.766,20</b>	<b>272,63</b>	<b>276,71</b>	<b>1.391,60</b>	<b>3.720,61</b>	<b>629,74</b>	<b>554,41</b>	<b>471,64</b>	<b>111,77</b>
Ene	443,13	2.133,85	248,08	230,74	1.205,09	4.225,37	547,19	530,75	521,17	111,50
Feb	457,74	2.036,63	251,24	237,90	1.245,98	4.112,03	551,64	526,67	565,71	118,04
Mar	495,42	1.972,48	257,50	239,21	1.210,38	4.152,00	595,01	517,50	544,76	124,90
Abr	526,85	1.994,08	248,36	231,13	1.279,23	3.939,18	614,54	497,50	466,72	120,54
May	508,21	1.769,43	235,46	249,71	1.267,41	3.681,81	592,38	600,00	428,14	111,26
Jun	521,60	1.659,86	236,96	239,54	1.212,02	3.710,61	564,37	592,00	480,83	96,03
Jul	604,62	1.562,86	303,82	313,59	1.392,08	3.831,67	617,66	576,67	499,13	102,42
Ago	619,88	1.631,42	316,24	322,00	1.447,60	3.657,01	667,78	567,65	436,07	113,76
Set	618,46	1.628,78	301,43	320,62	1.460,10	3.497,17	736,48	570,00	431,67	113,08
Oct	565,11	1.599,45	295,10	318,68	1.504,20	3.406,47	684,89	556,67	429,02	111,55
Nov	533,95	1.568,59	291,12	317,06	1.686,10	3.285,53	685,97	555,00	426,37	109,39
Dic	538,50	1.636,93	286,21	300,37	1.789,00	3.148,47	698,97	562,50	430,12	108,80
<b>2013</b>	<b>538,80</b>	<b>1.852,33</b>	<b>266,32</b>	<b>260,79</b>	<b>1.841,85</b>	<b>3.162,23</b>	<b>566,99</b>	<b>537,99</b>	<b>387,53</b>	<b>108,07</b>
Ene	523,28	1.703,07	279,53	280,98	1.806,10	2.971,06	619,46	548,33	415,73	111,85
Feb	536,62	1.804,93	278,90	273,92	1.913,40	3.177,41	569,69	571,67	403,67	117,13
Mar	538,24	1.940,00	286,10	259,60	1.900,03	3.284,30	558,76	558,34	400,58	109,80
Abr	515,03	1.874,38	253,94	256,88	1.929,05	3.013,64	574,45	540,00	389,56	103,42
May	540,23	1.871,89	264,96	256,48	1.834,40	2.887,81	568,73	545,11	367,73	103,51
Jun	558,83	1.896,31	260,26	254,31	1.754,00	3.258,72	550,06	535,00	375,67	103,37
Jul	559,37	1.875,71	240,57	243,37	1.756,00	3.542,70	527,78	467,50	359,79	107,40
<b>Var. % Mensual</b>	<b>0,1</b>	<b>-1,1</b>	<b>-7,6</b>	<b>-4,3</b>	<b>0,1</b>	<b>8,7</b>	<b>-4,1</b>	<b>-12,6</b>	<b>-4,2</b>	<b>3,9</b>
<b>Var. % Interanual Julio 2013/2012</b>	<b>-7,5</b>	<b>20,0</b>	<b>-20,8</b>	<b>-22,4</b>	<b>26,1</b>	<b>-7,5</b>	<b>-14,6</b>	<b>-18,9</b>	<b>-27,9</b>	<b>4,9</b>

Fuente: Sub Gerencia General de Política Monetaria, Departamento de Economía Internacional, en base a cifras de Reuters

Cuadro N° 47

## Importaciones registradas.

En miles de dólares FOB.

Año	Argentina	Brasil	Uruguay	Total Mercosur	China Continental	Resto del mundo	Total General
<b>2011</b>	<b>1.625.584</b>	<b>3.072.350</b>	<b>180.696</b>	<b>4.878.629</b>	<b>3.439.197</b>	<b>3.231.136</b>	<b>11.548.963</b>
Ene	103.081	187.563	11.302	301.946	294.521	222.832	819.299
Feb	99.618	231.388	13.212	344.218	254.773	202.840	801.832
Mar	121.657	212.672	20.741	355.070	272.564	268.951	896.586
Abr	106.130	222.320	14.207	342.657	271.986	272.246	886.888
May	133.478	274.555	14.295	422.328	301.477	261.859	985.664
Jun	128.256	270.104	15.935	414.295	280.694	335.089	1.030.077
Jul	123.863	274.919	20.442	419.224	288.833	256.548	964.605
Ago	158.156	292.241	15.546	465.943	329.264	303.622	1.098.829
Set	153.731	315.497	13.204	482.432	307.803	274.399	1.064.635
Oct	142.015	278.385	19.957	440.357	300.737	305.497	1.046.591
Nov	159.712	273.080	12.923	445.714	296.931	288.112	1.030.757
Dic	195.889	239.626	8.931	444.445	239.614	239.141	923.201
<b>2012*</b>	<b>1.762.494</b>	<b>2.550.594</b>	<b>155.201</b>	<b>4.468.289</b>	<b>2.979.476</b>	<b>3.308.626</b>	<b>10.756.391</b>
Ene	166.822	201.985	8.826	377.633	203.021	203.048	783.701
Feb	173.054	165.838	13.401	352.293	198.065	219.072	769.431
Mar	181.609	183.340	13.252	378.202	235.307	278.675	892.184
Abr	115.489	214.078	17.713	347.281	258.110	263.649	869.040
May	173.670	220.516	14.404	408.591	235.886	250.709	895.186
Jun	137.491	165.849	12.545	315.885	217.554	279.719	813.159
Jul	143.709	181.704	9.667	335.080	234.211	339.245	908.536
Ago	144.951	258.776	12.353	416.080	266.927	301.427	984.433
Set	120.715	218.845	11.166	350.726	294.046	278.543	923.314
Oct	141.749	253.990	9.091	404.831	273.693	323.604	1.002.128
Nov	131.259	242.848	11.623	385.730	280.390	297.802	963.922
Dic	131.975	242.824	21.157	395.956	282.268	273.134	951.358
<b>2013*</b>	<b>924.310</b>	<b>1.829.590</b>	<b>79.051</b>	<b>2.832.950</b>	<b>1.821.889</b>	<b>1.850.298</b>	<b>6.505.137</b>
Ene	152.096	268.752	12.889	433.738	288.663	281.488	1.003.888
Feb	127.825	240.637	7.079	375.541	281.269	227.313	884.123
Mar	123.819	269.781	6.191	399.792	265.260	208.294	873.345
Abr	160.000	273.342	11.614	444.956	294.652	316.621	1.056.229
May	122.929	279.747	15.522	418.198	248.885	269.013	936.096
Jun	112.033	241.732	16.532	370.297	212.855	245.245	828.397
Jul	125.608	255.598	9.223	390.429	230.305	302.324	923.058
<b>Var. Nominal Acumulada Julio 2013/2012</b>	<b>-167.536</b>	<b>496.279</b>	<b>-10.759</b>	<b>317.984</b>	<b>239.735</b>	<b>16.181</b>	<b>573.901</b>
<b>Var. % Acum. Interanual Julio 2013/2012</b>	<b>-15,3</b>	<b>37,2</b>	<b>-12,0</b>	<b>12,6</b>	<b>15,2</b>	<b>0,9</b>	<b>9,7</b>
<b>Participación en la Var. Acum. Interanual</b>	<b>-2,8</b>	<b>8,4</b>	<b>-0,2</b>	<b>5,4</b>	<b>4,0</b>	<b>0,3</b>	<b>9,7</b>
<b>Participación sobre el total</b>	<b>14,2</b>	<b>28,1</b>	<b>1,2</b>	<b>43,5</b>	<b>28,0</b>	<b>28,4</b>	<b>100,0</b>

Fuente: Sub Gerencia General de Política Monetaria, Departamento de Economía Internacional.

\*Cifras preliminares proveídas por el Sistema de Ordenamiento Fiscal Impositivo Aduanero (SOFIA) de la Dirección Nacional de Aduanas

*Observación: La evolución de la recaudación de aranceles externos no tiene relación directa ni proporcional con respecto a las variaciones de valor de las importaciones debido a que existen distintas tasas arancelarias conforme al origen de las mercancías y a los acuerdos comerciales que amparen su introducción al país.*

Cuadro N° 48

**Importaciones por tipo de bienes.**  
**En miles de dólares FOB.**

					Var. Nominal Acumulada Julio 2013/2012	Var. % Acum. Interanual Julio 2013/2012	Participación en la Var. Acum. Interanual
	2011	2012*	Julio 2012*	Julio 2013*			
<b>Bienes de consumo</b>	<b>3.657.916</b>	<b>3.404.328</b>	<b>1.869.798</b>	<b>1.913.453</b>	<b>43.655</b>	<b>2,3</b>	<b>0,7</b>
<b>No duraderos</b>	<b>2.847.479</b>	<b>2.652.870</b>	<b>1.444.295</b>	<b>1.504.758</b>	<b>60.463</b>	<b>4,2</b>	<b>1,0</b>
Alimentos	455.803	461.656	245.224	275.162	29.939	12,2	0,5
Bebidas y tabacos	350.094	351.526	186.411	188.447	2.036	1,1	0,0
Otros ( a )	2.041.583	1.839.688	1.012.660	1.041.149	28.488	2,8	0,5
<b>Duraderos</b>	<b>810.436</b>	<b>751.458</b>	<b>425.503</b>	<b>408.695</b>	<b>-16.808</b>	<b>-4,0</b>	<b>-0,3</b>
Automóviles ( b )	444.414	427.894	260.601	225.039	-35.562	-13,6	-0,6
Artefactos eléctricos	366.023	323.564	164.902	183.657	18.755	11,4	0,3
<b>Bienes intermedios</b>	<b>3.478.166</b>	<b>3.669.569</b>	<b>2.002.048</b>	<b>2.146.488</b>	<b>144.440</b>	<b>7,2</b>	<b>2,4</b>
Combustibles y lubricantes	1.506.538	1.693.627	1.002.801	946.905	-55.897	-5,6	-0,9
Substancias químicas	944.100	898.187	390.797	540.711	149.914	38,4	2,5
Otros ( c )	1.027.528	1.077.756	608.450	658.873	50.424	8,3	0,9
<b>Bienes de capital</b>	<b>4.412.882</b>	<b>3.682.493</b>	<b>2.059.391</b>	<b>2.445.195</b>	<b>385.805</b>	<b>18,7</b>	<b>6,5</b>
Maquinarias, aparatos y motores	3.094.195	2.651.434	1.469.980	1.783.417	313.438	21,3	5,3
Elem. de transporte y acces. ( d )	903.087	778.681	446.386	441.828	-4.557	-1,0	-0,1
Otros ( e )	415.601	252.378	143.025	219.950	76.924	53,8	1,3
<b>Total</b>	<b>11.548.963</b>	<b>10.756.391</b>	<b>5.931.236</b>	<b>6.505.137</b>	<b>573.900</b>	<b>9,7</b>	<b>9,7</b>

**En toneladas.**

					Var. Nominal Acumulada Julio 2013/2012	Var. % Acum. Interanual Julio 2013/2012	Participación en la Var. Acum. Interanual
	2011	2012*	Julio 2012*	Julio 2013*			
<b>Bienes de consumo</b>	<b>1.296.922</b>	<b>1.181.064</b>	<b>662.690</b>	<b>658.064</b>	<b>-4.626</b>	<b>-0,7</b>	<b>-0,1</b>
<b>No duraderos</b>	<b>1.163.197</b>	<b>1.063.354</b>	<b>595.367</b>	<b>590.248</b>	<b>-5.119</b>	<b>-0,9</b>	<b>-0,2</b>
Alimentos	316.948	307.291	167.486	153.460	-14.027	-8,4	-0,4
Bebidas y tabacos	206.134	209.384	113.194	100.329	-12.864	-11,4	-0,4
Otros ( a )	640.116	546.679	314.687	336.459	21.771	6,9	0,7
<b>Duraderos</b>	<b>133.725</b>	<b>117.709</b>	<b>67.323</b>	<b>67.817</b>	<b>494</b>	<b>0,7</b>	<b>0,0</b>
Automóviles ( b )	90.495	84.693	49.792	50.510	718	1,4	0,0
Artefactos eléctricos	43.230	33.016	17.531	17.307	-224	-1,3	0,0
<b>Bienes intermedios</b>	<b>4.046.921</b>	<b>4.008.919</b>	<b>2.230.611</b>	<b>2.570.924</b>	<b>340.314</b>	<b>15,3</b>	<b>10,8</b>
Combustibles y lubricantes	1.556.172	1.663.810	975.796	940.609	-35.188	-3,6	-1,1
Substancias químicas	1.080.648	971.538	495.473	660.274	164.801	33,3	5,2
Otros ( c )	1.410.102	1.373.571	759.341	970.042	210.700	27,7	6,7
<b>Bienes de capital</b>	<b>575.243</b>	<b>465.026</b>	<b>248.628</b>	<b>296.677</b>	<b>48.049</b>	<b>19,3</b>	<b>1,5</b>
Maquinarias, aparatos y motores	238.295	190.614	106.877	130.773	23.896	22,4	0,8
Elem. de transporte y acces. ( d )	247.959	208.810	105.870	118.959	13.089	12,4	0,4
Otros ( e )	88.989	65.601	35.882	46.946	11.064	30,8	0,4
<b>Total</b>	<b>5.919.087</b>	<b>5.655.008</b>	<b>3.141.929</b>	<b>3.525.666</b>	<b>383.737</b>	<b>12,2</b>	<b>12,2</b>

Fuente: Sub Gerencia General de Política Monetaria, Departamento de Economía Internacional.

\*Cifras preliminares proveídas por el Sistema de Ordenamiento Fiscal Impositivo Aduanero (SOFIA) de la Dirección Nacional de Aduanas

Observación: La evolución de la recaudación de aranceles externos no tiene relación directa ni proporcional con respecto a las variaciones de valor de las importaciones debido a que existen distintas tasas arancelarias conforme al origen de las mercancías y a los acuerdos comerciales que amparen su introducción al país.

Nota: ( a ) Incluye papel, cartón y sus manufacturas, productos farmacéuticos, textiles y sus manufacturas, piedras y metales preciosos, otros bienes de consumo y artículos para construcciones.

( b ) Incluye jeep y camionetas rurales.

( c ) Incluye hierro y sus manufact. (excepto artículos de ferretería ), metales ordinarios y sus manufact. (excepto artículos de ferretería), piedras, tierras y sus manufact., cemento y asfalto, otros bienes intermedios, vidrios y sus manufact.

( d ) Excluye automóviles, jeeps y camionetas rurales.

( e ) Incluye implementos agrícolas y accesorios, artículos de ferretería de hierro y de metales ordinarios, manufacturas de maderas y animales

Cuadro N° 49

## Ingreso de divisas - entidades binacionales.

En miles de dólares.

Año	Itaipú	Gastos	Total	Yacyretá	Otros 1/	Total	Total Itaipú + Yacyretá
	Royalties y compensaciones	administrativos		Gastos administrativos			
<b>2011</b>	<b>386.472,1</b>	<b>0,0</b>	<b>386.472,1</b>	<b>72.250,0</b>	<b>160.777,8</b>	<b>233.027,8</b>	<b>619.499,9</b>
Ene*	28.049,5	0,0	28.049,5	9.000,0	25.000,0	34.000,0	62.049,5
Feb*	28.481,5	0,0	28.481,5	12.000,0	75.000,0	87.000,0	115.481,5
Mar*	28.841,3	0,0	28.841,3	7.500,0	0,0	7.500,0	36.341,3
Abr*	27.110,6	0,0	27.110,6	6.200,0	0,0	6.200,0	33.310,6
May*	26.444,6	0,0	26.444,6	6.950,0	17.777,8	24.727,8	51.172,4
Jun*	26.139,7	0,0	26.139,7	5.800,0	0,0	5.800,0	31.939,7
Jul*	28.360,8	0,0	28.360,8	4.500,0	5.000,0	9.500,0	37.860,8
Ago*	27.789,6	0,0	27.789,6	5.200,0	10.000,0	15.200,0	42.989,6
Set*	28.361,6	0,0	28.361,6	4.900,0	0,0	4.900,0	33.261,6
Oct*	64.268,2	0,0	64.268,2	3.200,0	28.000,0	31.200,0	95.468,2
Nov*2/	35.749,1	0,0	35.749,1	2.900,0	0,0	2.900,0	38.649,1
Dic*2/	36.875,6	0,0	36.875,6	4.100,0	0,0	4.100,0	40.975,6
<b>2012</b>	<b>566.175,5</b>	<b>0,0</b>	<b>566.175,5</b>	<b>59.050,0</b>	<b>124.222,2</b>	<b>183.272,2</b>	<b>749.447,7</b>
Ene.*2/	36.221,2	0,0	36.221,2	4.000,0	54.000,0	58.000,0	94.221,2
Feb.*2/	38.048,2	0,0	38.048,2	4.700,0	10.000,0	14.700,0	52.748,2
Mar.*2/	47.977,0	0,0	47.977,0	4.100,0	15.000,0	19.100,0	67.077,0
Abr* 2/	46.202,5	0,0	46.202,5	5.500,0	0,0	5.500,0	51.702,5
May* 2/	47.664,1	0,0	47.664,1	3.500,0	5.000,0	8.500,0	56.164,1
Jun* 2/	47.761,3	0,0	47.761,3	4.400,0	10.000,0	14.400,0	62.161,3
Jul* 2/	49.581,8	0,0	49.581,8	4.500,0	5.222,2	9.722,2	59.304,1
Ago* 2/	49.414,7	0,0	49.414,7	3.900,0	0,0	3.900,0	53.314,7
Set* 2/	51.212,4	0,0	51.212,4	5.050,0	0,0	5.050,0	56.262,4
Oct* 2/	47.746,2	0,0	47.746,2	6.600,0	0,0	6.600,0	54.346,2
Nov* 2/	47.686,0	0,0	47.686,0	6.800,0	5.000,0	11.800,0	59.486,0
Dic*2/	56.660,0	0,0	56.660,0	6.000,0	20.000,0	26.000,0	82.660,0
<b>2013</b>	<b>364.012,6</b>	<b>0,0</b>	<b>364.012,6</b>	<b>28.400,0</b>	<b>77.949,4</b>	<b>106.349,4</b>	<b>470.362,0</b>
Ene.*2/	45.093,4	0,0	45.093,4	6.400,0	26.000,0	32.400,0	77.493,4
Feb.*2/	50.858,2	0,0	50.858,2	5.000,0	26.949,4	31.949,4	82.807,5
Mar.*2/	41.573,2	0,0	41.573,2	7.000,0	15.000,0	22.000,0	63.573,2
Abr* 2/	62.376,5	0,0	62.376,5	6.500,0	10.000,0	16.500,0	78.876,5
May* 2/	55.383,1	0,0	55.383,1	3.500,0	0,0	3.500,0	58.883,1
Jun* 2/	55.483,4	0,0	55.483,4	S/M	0,0	0,0	55.483,4
Jul* 2/	53.244,9	0,0	53.244,9	S/M	0,0	0,0	53.244,9

Fuente: Sub Gerencia General de Política Monetaria, Departamento de Economía Internacional.

Nota: 1/ Corresponde a Compensación por Terreno Inundado, Cesión de Energía, Utilidades de Capital y Resarcimiento.

2/ Itaipú, parte corresponde a los adicionales por mayores Compensaciones por Cesión de Energía.

\*Cifras preliminares.

Cuadro N° 50

Activos de reservas internacionales.  
En millones de dólares.

Año	Oro	Dólares	Divisas				Otros activos de reserva		
			Corresponsales en el exterior				Aladi neto	Otros	Saldo
			Vista		Plazo				
			Dólares	Otras monedas	Dólares	Otras monedas			
<b>2011</b>									
Ene	28,1	3.307,7	177,7	46,0	3.130,0	644,2	0,5	206,0	4.232,5
Feb	30,0	3.357,8	197,8	47,6	3.160,0	656,8	0,3	207,5	4.299,9
Mar	30,5	3.422,7	187,7	49,3	3.235,0	666,7	-0,9	208,5	4.376,8
Abr	32,7	3.661,9	226,9	27,7	3.435,0	726,4	0,3	213,9	4.662,9
May	32,6	3.847,4	202,4	28,7	3.645,0	708,3	1,1	211,3	4.829,3
Jun	32,0	3.865,4	190,4	28,9	3.675,0	770,7	-0,7	211,2	4.907,4
Jul	34,4	3.884,1	209,1	29,1	3.675,0	818,9	0,0	211,0	4.977,6
Ago	38,7	3.635,0	220,0	28,8	3.415,0	1.071,2	-0,5	212,7	4.985,9
Set	34,4	3.448,6	208,6	27,6	3.240,0	1.161,5	3,2	206,2	4.881,4
Oct	36,5	3.499,8	205,3	28,7	3.294,5	1.251,0	1,8	209,4	5.027,1
Nov	37,1	3.471,0	206,0	45,5	3.265,0	1.218,3	2,4	204,9	4.979,1
Dic	32,5	3.520,4	245,4	343,7	3.275,0	883,2	1,4	202,7	4.983,9
<b>2012</b>									
Ene	36,9	3.425,5	200,5	426,7	3.225,0	838,8	0,4	204,8	4.933,2
Feb	37,8	3.297,2	222,2	165,2	3.075,0	1.119,3	1,9	205,5	4.826,8
Mar	35,3	3.294,6	214,6	71,4	3.080,0	1.197,4	1,0	204,6	4.804,3
Abr	35,2	3.385,9	235,9	65,7	3.150,0	1.205,5	0,6	204,8	4.897,7
May	33,2	3.361,9	226,9	83,3	3.135,0	1.114,6	-0,2	199,5	4.792,2
Jun	33,8	3.330,6	285,6	440,2	3.045,0	794,6	0,4	200,4	4.800,0
Jul	426,5	3.360,7	227,7	68,3	3.133,0	776,8	0,1	199,2	4.831,6
Ago	441,1	3.360,4	227,4	68,5	3.133,0	781,1	1,8	201,1	4.854,0
Set	467,5	3.308,7	225,7	100,9	3.083,0	757,5	0,0	203,7	4.838,3
Oct*	453,1	3.346,8	238,8	101,1	3.108,0	752,4	0,2	203,5	4.857,2
Nov*	453,9	3.438,1	230,1	102,7	3.208,0	754,6	-0,4	202,8	4.951,6
Dic*	437,5	3.479,5	242,0	117,3	3.237,5	756,9	0,1	203,1	4.994,4
<b>2013</b>									
*Ene	439,7	4.069,4	251,9	194,0	3.817,5	680,1	1,6	203,6	5.588,5
*Feb	419,6	4.220,4	422,9	187,9	3.797,5	662,3	-0,5	200,1	5.689,9
*Mar	422,2	4.319,3	231,8	214,5	4.087,5	648,7	-0,3	188,8	5.793,2
*Abr	386,4	4.446,0	208,5	222,0	4.237,5	654,6	-1,9	199,3	5.906,4
*May	366,7	4.524,2	236,7	206,4	4.287,5	635,2	-0,3	198,0	5.930,0
*Jun	319,3	4.411,8	265,9	91,0	4.145,9	737,3	0,9	198,7	5.758,8
*Jul	344,8	4.482,1	246,2	79,8	4.235,9	754,9	0,2	199,9	5.861,7

Fuente: Sub Gerencia General de Política Monetaria, Departamento de Economía Internacional.

\*Cifras Preliminares.

Cuadro N° 51

Intereses cobrados por colocaciones de las reservas internacionales netas.

En miles de dólares.

Mes	2004	2005	2006	2007	2008	2009	2010*	2011	2012	2013
Enero	261,9	1.739,3	3.458,1	5.958,2	6.664,4	2.129,8	821,6	1.597,0	1.616,2	2.116,0
Febrero	1.217,7	1.639,9	2.916,1	5.217,5	7.175,8	3.577,2	771,5	1.489,7	1.531,2	1.960,8
Marzo	611,6	1.953,6	3.959,2	6.207,5	9.938,1	6.466,0	985,4	1.678,2	1.582,2	1.870,3
Abril	176,4	1.977,4	3.564,1	6.608,6	9.201,8	3.690,8	1.010,6	1.665,0	2.214,1	1.758,3
Mayo	936,5	2.404,9	4.099,9	7.315,0	6.343,6	2.324,4	1.665,0	1.822,7	1.696,0	2.014,6
Junio	572,2	2.417,2	4.581,9	7.317,7	11.746,6	2.560,0	1.266,4	1.679,1	1.333,6	1.719,3
Julio	1.856,4	2.440,2	4.844,2	7.728,3	6.679,1	1.026,1	1.372,4	1.803,5	1.541,8	2.415,9
Agosto	2.887,8	2.820,5	4.878,5	8.053,7	6.915,7	607,5	1.764,6	1.981,1	1.881,1	
Setiembre	1.093,5	2.488,2	4.822,7	7.911,0	4.951,7	490,0	1.101,6	2.009,9	1.557,4	
Octubre	1.218,5	3.095,5	5.461,0	8.193,0	7.218,0	913,8	1.484,7	2.047,3	1.576,7	
Noviembre	1.749,6	3.205,1	5.326,6	7.831,8	4.004,6	898,5	1.611,1	1.787,9	1.605,3	
Diciembre	1.512,7	3.360,0	6.045,1	8.178,5	7.040,9	814,5	126,4	279,8	1.789,6	
<b>Totales</b>	<b>14.094,9</b>	<b>29.541,8</b>	<b>53.957,4</b>	<b>86.520,8</b>	<b>87.880,1</b>	<b>25.498,6</b>	<b>13.981,4</b>	<b>19.841,2</b>	<b>19.925,2</b>	<b>13.855,2</b>

Fuente: Gerencia de Operaciones Internacionales, Departamento de Administración de Reservas.

\*Intereses devengados según balance del Banco Central a partir del 2010. Los datos anteriores al 2010 constituyen intereses efectivamente cobrados.

Cuadro N° 52

Remesas Familiares.  
Ingreso de divisas.  
En miles de dólares.

Año	América Latina				América del Norte		Europa					Asia		Resto	Total
	Argentina	Brasil	Chile	Otros	EE.UU.	Otros	España	Alemania	Italia	Francia	Otros	Japón	Otros	del mundo	
<b>2011</b>	<b>18.029,4</b>	<b>4.193,9</b>	<b>3.561,2</b>	<b>3.693,2</b>	<b>144.032,3</b>	<b>1.218,8</b>	<b>251.176,8</b>	<b>2.881,8</b>	<b>3.088,1</b>	<b>776,6</b>	<b>5.372,1</b>	<b>5.853,7</b>	<b>948,1</b>	<b>5.728,4</b>	<b>450.554,4</b>
Ene	1.006,3	326,7	167,2	217,5	7.226,7	33,1	13.143,5	305,2	158,8	43,9	356,2	114,2	16,9	179,5	23.295,9
Feb	511,7	254,5	178,7	315,6	6.524,0	457,7	14.029,7	108,3	158,5	25,1	95,2	967,9	18,0	383,5	24.028,3
Mar	891,1	131,4	158,1	197,9	10.218,7	63,4	14.350,2	188,6	180,7	95,6	907,7	234,6	7,8	219,8	27.845,6
Abr	1.296,6	283,8	752,5	321,0	10.015,0	37,8	22.370,1	793,7	218,3	39,5	838,1	465,5	72,7	691,1	38.195,6
May	1.321,0	624,3	709,6	205,0	8.858,7	72,0	18.932,6	134,4	324,6	51,9	229,0	92,0	534,8	267,7	32.357,6
Jun	1.548,0	553,7	245,2	192,1	13.035,2	50,8	31.071,1	248,2	309,0	71,4	549,1	681,1	26,2	667,9	49.249,1
Jul	1.171,0	302,1	215,6	238,1	17.967,4	44,4	25.875,8	232,6	280,0	110,0	252,4	1.349,0	74,0	476,4	48.588,9
Ago	1.538,0	311,5	132,1	256,7	15.766,8	56,5	27.456,0	252,2	297,8	75,1	466,8	147,4	20,5	211,1	46.988,6
Set	1.458,7	302,4	372,6	393,0	12.044,6	117,1	22.984,9	103,3	250,7	49,6	185,9	205,3	24,7	294,2	38.787,1
Oct	2.680,8	375,0	250,3	534,6	16.148,7	126,2	21.503,1	174,7	316,3	102,0	323,0	1.261,6	75,4	372,5	44.244,2
Nov	2.599,0	502,9	180,2	303,3	11.584,3	122,2	17.701,4	194,8	357,1	55,0	207,6	229,6	67,1	204,0	34.308,7
Dic	2.007,2	225,5	199,1	518,4	14.642,1	37,4	21.758,3	145,7	236,4	57,5	961,1	105,5	9,9	1.760,7	42.664,7
<b>2012 1/</b>	<b>20.655,9</b>	<b>3.495,2</b>	<b>2.562,0</b>	<b>5.886,7</b>	<b>176.890,3</b>	<b>2.161,3</b>	<b>296.093,6</b>	<b>1.903,9</b>	<b>2.947,9</b>	<b>1.637,4</b>	<b>7.085,2</b>	<b>3.305,4</b>	<b>379,8</b>	<b>3.468,3</b>	<b>528.472,9</b>
Ene	2.152,8	233,1	213,9	234,6	9.664,4	60,6	25.382,9	199,5	258,7	528,9	728,0	922,0	23,4	193,9	40.796,6
Feb	1.911,9	406,2	146,5	396,3	14.396,9	52,9	19.174,8	164,6	181,0	56,1	329,0	112,5	19,8	224,0	37.572,5
Mar	1.503,1	342,7	332,7	643,5	19.460,5	66,9	22.131,5	121,0	187,4	67,4	547,0	106,6	32,3	162,5	45.705,0
Abr	1.578,5	369,5	199,3	612,7	26.509,0	155,5	28.965,4	189,1	165,8	80,1	694,3	406,9	33,3	307,2	60.266,6
May	2.488,0	320,2	179,2	688,8	14.193,8	863,8	26.807,3	188,8	434,6	88,5	485,6	211,1	121,7	510,1	47.581,7
Jun	1.143,5	103,5	224,6	569,0	18.469,8	155,9	21.134,4	140,0	92,7	84,0	173,2	112,0	16,0	612,2	43.030,8
Jul	2.157,9	252,8	291,4	1.239,8	9.781,4	262,3	24.551,5	260,9	297,0	144,8	656,5	1.187,9	10,0	480,2	41.574,4
Ago	1.607,5	267,6	151,8	173,0	14.252,1	128,9	24.991,4	119,9	211,4	101,6	457,7	38,7	24,2	213,7	42.739,5
Sep	1.722,8	320,4	195,5	363,8	11.086,9	65,8	25.312,9	225,9	333,4	131,8	1.198,4	98,7	10,2	171,0	41.237,4
Oct	1.803,5	308,5	247,3	285,2	11.444,2	121,4	27.883,2	98,5	303,6	170,9	785,4	39,9	71,1	168,5	43.731,3
Nov	1.574,0	398,0	223,0	431,6	10.090,8	106,5	24.177,6	98,5	256,4	114,2	603,0	33,2	13,4	237,4	38.357,6
Dic	1.012,3	172,5	156,8	248,3	17.540,6	120,9	25.580,8	97,2	225,8	69,3	427,0	35,9	4,3	187,6	45.879,3
<b>2013 1/</b>	<b>7.513,9</b>	<b>1.891,7</b>	<b>1.840,5</b>	<b>2.437,5</b>	<b>58.906,7</b>	<b>416,5</b>	<b>150.377,8</b>	<b>806,9</b>	<b>1.750,8</b>	<b>831,0</b>	<b>2.745,1</b>	<b>265,7</b>	<b>129,7</b>	<b>2.267,3</b>	<b>232.181,1</b>
Ene	1.358,6	199,9	259,2	337,0	11.556,4	50,7	28.428,8	102,7	314,0	129,8	426,1	44,4	23,9	793,4	44.024,8
Feb	1.191,0	252,2	260,3	330,4	6.227,4	66,4	21.570,5	110,1	256,7	131,2	526,5	39,0	19,6	181,4	31.162,4
Mar	1.268,0	304,7	262,1	303,4	10.040,0	59,0	21.872,8	139,7	258,5	124,7	446,2	42,3	12,0	159,1	35.292,6
Abr	1.312,3	406,9	465,3	640,4	10.856,4	63,4	28.175,3	226,4	355,2	180,7	541,1	52,4	29,0	519,3	43.824,1
May	1.129,6	386,5	297,7	427,6	10.196,5	61,9	23.228,7	108,0	264,8	122,4	344,3	33,8	20,8	170,1	36.792,7
Jun	1.254,4	341,6	296,0	398,7	10.029,9	115,2	27.101,7	120,1	301,6	142,3	460,9	53,7	24,3	444,0	41.084,4

Fuente: Sub Gerencia General de Política Monetaria, Departamento de Economía Internacional. En base a la declaración jurada de bancos, financieras y casas de cambio.

Circular N° 207/03 de la Superintendencia de Bancos.

Nota: 1/ Cifras preliminares



CUADRO N° 53

Deuda pública externa (\*)

En miles de dólares.

	Saldos	Desembolsos (a)	Pagos Cap.e Int. (b)	Transf. Neta (a-b)
<b>2011</b>		<b>159.889</b>	<b>293.008</b>	<b>-133.119</b>
Ene	2.322.885	4.318	18.448	-14.130
Feb	2.311.086	9.470	33.756	-24.286
Mar	2.288.972	2.401	26.203	-23.802
Abr	2.290.564	6.166	21.631	-15.465
May	2.289.099	12.561	10.868	1.693
Jun	2.308.556	37.729	27.561	10.168
Jul	2.304.368	2.004	27.373	-25.369
Ago	2.289.292	14.042	51.613	-37.571
Set	2.283.396	13.796	16.769	-2.973
Oct	2.291.679	7.991	10.553	-2.562
Nov	2.277.569	21.075	21.617	-542
Dic	2.284.723	28.336	26.616	1.720
<b>2012</b>		<b>228.978</b>	<b>294.726</b>	<b>-65.748</b>
Ene	2.277.324	2.074	19.466	-17.392
Feb	2.272.807	1.096	32.591	-31.495
Mar	2.210.131	2.004	22.123	-20.119
Abr	2.215.553	3.694	10.614	-6.920
May	2.197.201	6.817	33.637	-26.820
Jun	2.196.757	12.151	15.413	-3.262
Jul	2.182.477	3.672	27.315	-23.643
Ago	2.182.280	16.462	39.081	-22.619
Set	2.172.988	8.212	13.972	-5.760
Oct**	2.160.904	11.585	17.269	-5.684
Nov**	2.248.463	110.885	14.803	96.082
Dic**	2.241.060	50.326	48.442	1.884
<b>2013</b>		<b>541.983</b>	<b>151.659</b>	<b>390.324</b>
Ene**	2.692.997	500.796	30.713	470.083
Feb**	2.686.382	14.369	21.764	-7.395
Mar**	2.629.873	3.525	22.027	-18.502
Abr**	2.641.551	4.909	16.532	-11.623
May**	2.626.722	4.940	10.609	-5.669
Jun**	2.623.373	5.593	25.151	-19.558
Jul**	2.612.171	7.851	24.863	-17.012

**Fuente:** Sub Gerencia General de Política Monetaria, Departamento de Economía Internacional.

(\*) Desde 1995 en adelante, los datos fueron ajustados conforme con los registros del SIGADE(Sistema de Gestión y Análisis de Deuda).

(\*\*) Cifras Preliminares.

Cuadro N° 54

## Tipo de cambio nominal y real.

Año	Tipo de cambio nominal del guaraní					Inflación %						Índices de tipo de cambio real					
	Peso	Real	USD	Euro	Yen	IPC-Py	IPP-Ar	IPM-Br	IPP-USA	IPP-Z.EU	IPP-Jap	ITCER	Ar	Br	USA	UE	Jap
<b>2011</b>																	
Ene	1.167	2.773	4.640	6.188	56	1,50	1,10	0,79	1,00	1,30	0,60	116,20	71,90	163,55	90,49	90,64	78,49
Feb	1.142	2.749	4.586	6.252	56	1,50	0,90	1,00	1,50	0,80	0,10	114,53	69,94	161,37	89,45	90,95	76,51
Mar	1.067	2.595	4.305	6.027	53	1,70	1,00	0,62	0,70	0,80	0,60	107,13	64,94	150,70	83,14	86,89	71,86
Abr	998	2.549	4.052	5.943	49	-0,30	1,00	0,45	0,80	0,90	1,00	104,87	61,48	149,14	79,11	86,72	67,10
May	980	2.480	4.000	5.703	49	0,00	0,90	0,43	0,10	-0,20	-0,20	102,68	60,96	145,74	78,18	83,05	67,96
Jun	977	2.519	3.996	5.746	50	-0,60	0,90	-0,18	-0,30	0,00	0,00	104,38	61,66	148,66	78,33	84,18	68,88
Jul*	955	2.513	3.927	5.606	49	0,00	0,90	-0,12	0,30	0,40	0,20	103,54	60,82	148,12	77,21	82,45	68,47
Ago*	935	2.438	3.889	5.563	51	1,00	0,90	0,44	0,10	-0,20	-0,20	100,58	59,49	142,87	75,79	80,85	69,33
Set*	956	2.215	4.018	5.469	53	0,20	0,90	0,65	0,80	0,30	-0,10	95,83	61,28	130,39	78,76	79,57	71,86
Oct*	990	2.347	4.176	5.718	55	-0,80	0,90	0,53	-0,30	0,10	-0,80	102,02	64,53	140,05	82,27	83,94	74,62
Nov*	1.017	2.430	4.326	5.874	56	-0,10	0,90	0,50	0,30	0,10	0,00	105,96	66,94	145,83	85,57	86,57	76,48
Dic*	1.036	2.427	4.440	5.852	57	0,80	0,90	-0,12	0,20	0,10	0,10	105,73	68,29	144,36	87,30	85,39	77,55
<b>2012</b>																	
Ene*	1.069	2.569	4.614	5.944	60	1,10	0,90	0,25	0,10	0,90	-0,10	110,07	70,31	151,50	89,82	86,58	80,42
Feb*	1.023	2.580	4.444	5.868	57	1,50	1,00	-0,06	0,30	0,60	0,20	107,47	66,95	149,81	85,49	84,71	75,28
Mar*	987	2.396	4.294	5.668	52	0,50	1,00	0,43	0,10	0,50	0,50	101,21	64,92	139,02	82,28	81,82	69,08
Abr*	981	2.328	4.309	5.676	51	-0,20	1,00	0,85	-0,20	0,00	-0,20	100,22	65,28	136,49	82,56	82,09	67,83
May*	987	2.216	4.387	5.620	55	0,40	1,00	1,02	-0,60	-0,50	-0,40	98,03	66,08	130,77	83,22	80,56	72,62
Jun*	1.011	2.217	4.538	5.683	57	-0,40	1,00	0,66	0,10	-0,50	-0,60	99,91	68,63	132,18	86,52	81,37	75,17
Jul*	976	2.189	4.437	5.456	56	0,10	1,00	1,34	0,40	0,30	-0,50	98,70	66,87	132,11	84,84	78,29	73,23
Ago*	959	2.177	4.416	5.470	56	-0,20	1,00	1,43	1,00	0,90	0,20	99,44	66,50	133,55	85,47	79,35	73,52
Set*	948	2.182	4.425	5.690	57	0,20	1,00	0,97	1,00	0,20	0,30	100,50	66,27	134,91	86,31	82,54	74,24
Oct*	944	2.192	4.455	5.780	56	-0,20	0,90	0,02	-0,20	0,00	-0,40	101,27	66,67	135,84	86,91	84,01	73,94
Nov*	931	2.163	4.460	5.722	55	0,60	1,00	-0,03	-0,40	-0,20	-0,10	99,53	66,02	133,16	86,14	82,52	71,66
Dic*	881	2.058	4.289	5.614	52	0,70	1,00	0,68	-0,30	-0,20	0,40	94,82	62,66	126,68	82,01	80,24	66,79
<b>2013</b>																	
Ene*	849	2.061	4.188	5.562	47	1,20	1,00	0,34	0,20	0,60	0,20	92,76	60,25	125,77	79,28	79,02	60,52
Feb*	804	2.040	4.025	5.381	43	-0,80	1,00	0,29	0,70	0,60	0,50	91,61	58,14	125,87	77,35	77,53	56,23
Mar*	788	2.024	4.002	5.194	42	-0,10	1,00	0,21	-0,60	0,60	0,10	90,77	57,58	125,25	76,52	75,36	55,00
Abr*	796	2.047	4.096	5.577	42	0,20	1,00	0,15	-0,70	0,60	0,40	92,49	58,61	126,61	77,63	81,24	54,82
May*	802	2.066	4.197	5.453	42	-0,30	1,00	0,00	0,50	-0,30	0,00	93,60	59,85	128,19	80,19	79,42	54,54
Jun*	827	2.029	4.404	5.806	45	0,50	-2,00	0,75	0,80	0,00	0,10	94,09	60,19	126,22	84,39	84,14	58,93
Jul*	822	1.986	4.465	5.834	45	0,50	1,00	0,26	0,00	0,10	0,50	92,86	60,11	123,24	85,12	84,21	58,36

Fuente: Tipo de cambio nominal: Reuters.

Inflación: Reuters.

A partir de marzo 2004 informe proveído por el Departamento de Operaciones de Mercado Abierto.

\*Cifras preliminares.

## Abreviaturas:

ITCER: Tipo de cambio efectivo real que incluye Argentina, Brasil, USA, Zona Euro y Japón.

ITCRB-Ar: Tipo de cambio real bilateral respecto al peso argentino.

ITCRB-Br: Tipo de cambio real bilateral respecto al real brasileño.

ITCRB-USD Tipo de cambio real bilateral respecto al USD.

ITCRB-EU: Tipo de cambio real bilateral respecto a la Zona Euro.

ITCRB-Jap: Tipo de cambio real bilateral respecto al yen japonés.

Cuadro N° 55

Compra / Venta de divisas en el mercado cambiario local.  
En miles de dólares.

Año	Compra			Venta		
	Bancos comerciales	Casas de cambios y financieras	Total	Bancos comerciales	Casas de cambios y financieras	Total
<b>2013</b>						
<b>1er. trim.</b>	<b>4.823.647</b>	<b>2.266.777</b>	<b>7.090.424</b>	<b>4.909.795</b>	<b>2.375.139</b>	<b>7.284.934</b>
<b>Ene</b>	<b>1.710.155</b>	<b>779.265</b>	<b>2.489.420</b>	<b>1.800.101</b>	<b>807.860</b>	<b>2.607.961</b>
Spot y Efectivo	779.191	224.351	1.003.542	900.923	231.413	1.132.336
Arbitraje	788.072	376.813	1.164.885	788.481	397.691	1.186.172
Operación Nominal	4.998	1.318	6.316	10.105	1.188	11.293
Forward	58.571	0	58.571	20.391	0	20.391
Canje	79.323	176.784	256.107	80.201	177.568	257.769
<b>Feb</b>	<b>1.640.051</b>	<b>794.873</b>	<b>2.434.925</b>	<b>1.651.941</b>	<b>842.493</b>	<b>2.494.434</b>
Spot y Efectivo	868.167	254.039	1.122.206	916.092	270.580	1.186.672
Arbitraje	612.200	411.824	1.024.025	611.199	442.249	1.053.448
Operación Nominal	5.440	805	6.246	15.310	1.188	16.498
Forward	89.296	0	89.296	44.335	0	44.335
Canje	64.949	128.204	193.153	65.004	128.477	193.481
<b>Mar</b>	<b>1.473.440</b>	<b>692.638</b>	<b>2.166.078</b>	<b>1.457.754</b>	<b>724.785</b>	<b>2.182.539</b>
Spot y Efectivo	861.436	258.150	1.119.585	835.905	261.103	1.097.008
Arbitraje	531.570	319.598	851.167	533.830	346.812	880.642
Operación Nominal	6.856	538	7.394	13.439	681	14.120
Forward	18.137	0	18.137	19.180	0	19.180
Canje	55.443	114.352	169.795	55.400	116.190	171.589
<b>2do. trim.</b>	<b>5.051.927</b>	<b>2.051.583</b>	<b>7.103.510</b>	<b>5.040.872</b>	<b>2.195.950</b>	<b>7.236.822</b>
<b>Abr</b>	<b>1.853.912</b>	<b>742.091</b>	<b>2.596.003</b>	<b>1.845.609</b>	<b>782.124</b>	<b>2.627.734</b>
Spot y Efectivo	1.134.812	297.605	1.432.417	1.120.023	305.002	1.425.025
Arbitraje	652.287	331.682	983.969	649.275	363.492	1.012.767
Operación Nominal	8.672	1.248	9.919	19.904	1.434	21.338
Forward	16.126	0	16.126	14.497	0	14.497
Canje	42.015	111.556	153.571	41.910	112.196	154.106
<b>May</b>	<b>1.623.158</b>	<b>667.638</b>	<b>2.290.796</b>	<b>1.617.689</b>	<b>711.893</b>	<b>2.329.582</b>
Spot y Efectivo	998.551	284.653	1.283.204	990.414	299.185	1.289.599
Arbitraje	539.697	276.147	815.844	526.336	304.124	830.461
Operación Nominal	8.720	989	9.709	22.856	1.225	24.082
Forward	11.498	0	11.498	15.636	0	15.636
Canje	64.692	105.850	170.542	62.446	107.358	169.805
<b>Jun</b>	<b>1.574.857</b>	<b>641.854</b>	<b>2.216.711</b>	<b>1.577.574</b>	<b>701.932</b>	<b>2.279.506</b>
Spot y Efectivo	1.016.745	245.056	1.261.800	1.002.625	264.878	1.267.504
Arbitraje	446.047	293.954	740.001	443.747	329.338	773.085
Operación Nominal	7.377	552	7.929	14.885	946	15.831
Forward	10.601	0	10.601	22.315	0	22.315
Canje	94.087	102.293	196.380	94.002	106.770	200.772
<b>3er. trim.</b>	<b>1.731.263</b>	<b>941.347</b>	<b>2.672.610</b>	<b>1.771.298</b>	<b>996.827</b>	<b>2.768.124</b>
<b>Jul</b>	<b>1.731.263</b>	<b>941.347</b>	<b>2.672.610</b>	<b>1.771.298</b>	<b>996.827</b>	<b>2.768.124</b>
Spot y Efectivo	1.054.157	306.172	1.360.329	1.057.676	313.832	1.371.508
Arbitraje	599.769	407.384	1.007.153	602.711	439.536	1.042.247
Operación Nominal	11.591	20.242	31.833	21.569	21.321	42.889
Forward	4.384	0	4.384	28.068	0	28.068
Canje	61.362	207.549	268.911	61.273	222.138	283.411

**Fuente:** Informaciones del Sistema Financiero obtenidas a través del Servicio Electrónico DATATEC.

Informaciones elaboradas desde el 2003 por la Gerencia de Mercados (GM)

**Ref.** Reportes diarios proporcionados bajo declaración jurada por Bancos, Casas de Cambios y Financieras, en cumplimiento de la Circular N° 269 de fecha 22-agosto-2005 emitida por la Superintendencia de Bancos (SIB).-

**Definiciones:**

**Spot y Efectivo:** Compra o Venta de USD (Dólar Americano) por PYG (Guaraníes) que se realiza al contado, generalmente con fecha de liquidación de hasta 72 horas

**Arbitraje:** Compra o Venta de una Divisa (diferente al PYG) por USD

**Operación Nominal:** Compra o Venta de una divisa (distinta al USD) a cambio de PYG

**Forward:** Compra o Venta de una moneda extranjera por PYG en una fecha futura específica (plazo) y a un precio pactado al momento de la negociación

**Canje:** Intercambio de un instrumento de pago, generalmente en USD. Por ejemplo, Efectivo por Cheque, Transferencia por Cheque, etc