



INFORME ECONÓMICO

ENERO 2013

REPÚBLICA DEL PARAGUAY



PO SU GUARANI



Banco Central del Paraguay
Federación Rusa y Sargento Marecos
www.bcp.gov.py - webmaster@bcp.gov.py
Asunción - Paraguay

ÍNDICE

	Página
Resumen ejecutivo	<i>i</i>
I. Nivel de precios.	1
A. Índice de Precios al Consumidor (IPC).	1
B. Principales Aspectos de la Inflación.	2
C. Inflación de Bienes, Servicios y Renta.	3
D. Inflación Subyacente.	4
E. Inflación en Bienes Nacionales e Importados.	5
F. Inflación en Bienes Transables y No Transables.	6
G. Índice de Precios del Productor (IPP).	6
II. Política monetaria y financiera.	8
A. Aspectos Monetarios y Cambiarios.	8
A.1. Política Monetaria.	8
A.2. Política Cambiaria.	13
A.3. Evolución de los Instrumentos de Regulación Monetaria.	14
A.4. Evolución de los Agregados Monetarios.	16
A.5. Crédito Neto al Sector Público no Financiero.	19
A.6. Crédito Neto al Sistema Bancario.	20
B. Situación Fiscal.	21
B.1. Comportamiento de la Deuda Pública Interna con el BCP	21
B.2. Depósitos del sector público en el BCP.	22
C. Análisis del Sistema Bancario y Financiero.	23
C.1. Análisis del Sistema Bancario.	23
C.1.1. Cuentas Activas.	23
C.1.2. Cuentas Pasivas.	24
C.1.3. Depósitos del Sector Privado en el Sistema Bancario y Créditos del Sistema Bancario al Sector Privado.	25
C.1.4. Fuentes y Usos de Fondos del Sistema Bancario.	28
C.2. Análisis de las Empresas Financieras.	32
C.2.1. Cuentas Activas.	32
C.2.2. Cuentas Pasivas.	33
C.2.3. Depósitos y Créditos de las Empresas Financieras al Sector Privado.	34
C.2.4. Fuentes y Usos de Fondos de Empresas Financieras.	35
C.3. Préstamos del Banco Central del Paraguay a Bancos y Empresas Financieras.	36

C.4. Operaciones Bursátiles.	36
C.4.1. Instrumentos Financieros Transados.	36
C.4.2. Índice PDV General.	37
III. Nivel de actividad económica.	40
A. Indicador Mensual de la Actividad Económica del Paraguay	40
A.1. Comportamiento del IMAE al mes de Diciembre de 2012.	40
IV. Sector externo.	43
A. Aspectos Financieros Internacionales.	43
A.1. Reservas Monetarias Internacionales.	43
A.2. Tipo de Cambio.	44
A.2.1. Tipo de Cambio Nominal ₡/USD.	44
A.2.2. Tipo de Cambio real bilateral.	45
A.3. Ingreso de Divisas de las Entidades Binacionales.	45
B. Comercio Exterior Registrado por la Dirección Nacional de Aduanas.	46
B.1. Exportaciones e Importaciones Registradas.	47
B.1.1. Exportaciones Registradas.	47
B.1.2. Importaciones Registradas.	50
B.2. Comercio Exterior Registrado con el MERCOSUR.	52
B.2.1. Exportaciones.	53
B.2.2. Importaciones.	53
B.3. Comercio Exterior Registrado con China Continental.	58
C. Producción y Precios Internacionales.	60
C.1. Soja.	60
C.2. Carne.	61
C.3. Precio del Petróleo.	67
C.4. Términos de intercambio.	68
D. Deuda Pública Financiera Externa registrada en SIGADE (Sistema de Gestión y Análisis de Deuda Externa).	69
E. Anexos	70
Estimador Cifra de Negocios al mes de Diciembre de 2012	71

Gráficos

Página

Nivel de precios.

Gráfico N° 1: Inflación Total.	1
Gráfico N° 2: Inflación Subyacente vs. IPC.	4
Gráfico N° 3: Índice de Precios de Bienes Nacionales e Importados.	5
Gráfico N° 4: Índice de Precios de Transables, No Transables e IPC.	6

Política monetaria y financiera.

Gráfico N° 5: Tasas Referenciales de Rendimientos de los IRM.	9
Gráfico N° 6: Reservas Internacionales Netas.	9
Gráfico N° 7: Compra Neta Mensual de divisas del BCP a Bancos Comerciales.	13
Gráfico N° 8: Índice Tipo de cambio Real Efectivo.	14
Gráfico N° 9: Instrumentos de Regulación Monetaria.	14
Gráfico N° 10: Monto adjudicado de IRM.	15
Gráfico N° 11: Gasto Total de los Instrumentos de Política Monetaria.	16
Gráfico N° 12: Billetes y Monedas en Circulación.	16
Gráfico N° 13: Evolución del Agregado Monetario Amplio (M3).	18
Gráfico N° 14: Preferencia por Liquidez del Público.	19
Gráfico N° 15: Depósitos en MN del Sector Público en el BCP.	20
Gráfico N° 16: Depósitos de Encaje y en Cta. Cte. del Sistema Bancario en el BCP.	21
Gráfico N° 17: Saldo de depósitos del Sector Público no Financiero en el BCP.	23
Gráfico N° 18: Depósitos del Sector Privado en el Sistema Bancario.	26
Gráfico N° 19: Estructura de los Depósitos del Sector Privado en el Sist. Bancario.	26
Gráfico N° 20: Crédito del Sistema Bancario al Sector Privado.	27
Gráfico N° 21: Dolarización del Sistema Bancario. Depósitos, Créditos y Morosidad.	28
Gráfico N° 22: Índice PDV Gral.	37

Sector real.

Gráfico N° 23: Indicador Mensual de la Actividad Económica del Paraguay.	40
Gráfico N° 24: Indicador Mensual de la Actividad Económica del Paraguay.	42

Sector externo.

Gráfico N° 25: Reservas Internacionales Netas.	43
Gráfico N° 26: Evolución de Índices del Tipo de Cambio Real.	45
Gráfico N° 27: Evolución de la Producción, el Consumo y el Precio Mundial de la Soja.	60
Gráfico N° 28: Evolución del Precio de la Soja.	63
Gráfico N° 29: Evolución del Precio de la Carne.	63
Gráfico N° 30: Evolución del Precio del Maíz.	64
Gráfico N° 31: Evolución del Precio del Trigo.	64
Gráfico N° 32: Evolución del Precio del Sésamo.	65
Gráfico N° 33: Evolución del Precio del Algodón.	65
Gráfico N° 34: Evolución del Precio del Girasol.	66
Gráfico N° 35: Evolución del Precio del Arroz	66
Gráfico N° 36: Evolución del Precio del Azúcar	67
Gráfico N° 37: Evolución del Precio Internacional del Petróleo Brent.	68
Gráfico N° 38: Evolución Mensual del Término de Intercambio.	69

Tablas	Página
---------------	---------------

Nivel de precios.

Tabla N° 1: Inflación de Bienes, Servicios y Renta.	4
Tabla N° 2: Tasa de Inflación Subyacente.	5
Tabla N° 3: Variación del IPP.	7

Política monetaria y financiera.

Tabla N° 4: Expansión y Contracción de los Billetes y Monedas en Circulación.	17
Tabla N° 5: Variación de los Agregados Monetarios.	18
Tabla N° 6: Cuentas del Activo del Sistema Bancario.	24
Tabla N° 7: Cuentas del Pasivo del Sistema Bancario.	25
Tabla N° 8: Fuentes y Usos de Fondos del Sistema Bancario. (mensual)	29
Tabla N° 9: Fuentes y Usos de Fondos del Sistema Bancario. (interanual)	30
Tabla N° 10: Cuentas del Activo del Sector Empresas Financieras.	33
Tabla N° 11: Cuentas del Pasivo del Sector Empresas Financieras.	33
Tabla N° 12: Fuentes y Usos de Fondos de Empresas Financieras. (mensual)	35
Tabla N° 13: Fuentes y Usos de Fondos de Empresas Financieras. (interanual)	36
Tabla N° 14: Instrumentos Financieros Transados en la BVPASA.	37

Sector real

Tabla N° 15: Indicador Mensual de la Actividad Económica del Paraguay.	41
--	----

Sector externo.

Tabla N° 16: Variación de las RIN.	44
Tabla N° 17: Balanza Comercial Registrada.	46
Tabla N° 18: Exportaciones Acumuladas de Principales Rubros.	48
Tabla N° 19: Exportación Acumulada de Soja y Algodón.	49
Tabla N° 20: Exportación Acumulada de Carne.	50
Tabla N° 21: Importaciones Acumuladas por Principales Rubros.	51
Tabla N° 22: Balanza Comercial con el Mercosur.	52
Tabla N° 23: Exportaciones Registradas Acumuladas.	54
Tabla N° 24: Exportaciones a Argentina - Acumuladas.	55
Tabla N° 25: Exportaciones a Brasil - Acumuladas.	56
Tabla N° 26: Importaciones Registradas Acumuladas.	57
Tabla N° 27: Importaciones desde China Continental - Acumuladas.	59
Tabla N° 28: Producción y Procesamiento Mundial de Semilla de Soja.	61
Tabla N° 29: Oferta y Demanda Mundial de Carnes: Bovina, Porcina y Aviar.	62

RESUMEN EJECUTIVO INFORME ECONÓMICO ENERO 2013

I. Nivel de Precios.

La inflación del mes de enero del año 2013, medida por la variación del Índice de Precios al Consumidor (IPC), fue del 1,2%, superior a la tasa del 1,1% observada en el mismo mes del año anterior. Con este resultado, la inflación interanual se ubicó en un 4,1%, resultado mayor a la tasa del 4% observada en diciembre del año 2012, e inferior a la tasa del 4,4% verificada en el mismo mes del año anterior.

Por otro lado, se señala que la inflación subyacente mensual (indicador que excluye los rubros volátiles de la canasta) se situó en un nivel inferior a la inflación total mensual (en 0%). Así, la inflación interanual en el mes de enero del año 2013, medida por este indicador, alcanzó una tasa del 3,6%, resultado inferior a la tasa del 3,9% verificado en el mes de diciembre de 2012, y también menor al 3,7% correspondiente al mes de enero del año 2012.

El comportamiento de la inflación durante el mes de enero de 2013 se caracterizó por incrementos en la mayor parte de las agrupaciones, destacándose principalmente el aumento de precios de los alimentos, así como también las disminuciones de precios de los productos derivados del petróleo y del pasaje urbano.

La inflación del mes de enero del año 2013, medida por la variación del Índice de Precios del Productor (IPP), fue del -1%, tasa inferior al 1,9% registrada en enero del año pasado. Con estos datos, la inflación interanual del mes de enero 2013 asciende al -0,6%, inferior al 2,2% observada en diciembre del año 2012, y también por debajo del 5,7% verificado en enero del año anterior.

II. Política Monetaria y Financiera

La tasa media de rendimiento de los Instrumentos de Regulación Monetaria, al mes de enero se ubicó en 6,56%. En este mes todos los plazos tuvieron colocaciones y fueron dominadas por aquellas de plazo inmediato (14 días) (30,8%) y las de corto plazo (15 a 100 días) (28,4%), le siguen los de corto mediano plazo (101 a 200 días) (16,5%) y mediano plazo (201 a 280 días) (16,9%) y luego los de mediano largo plazo (de 281 a 350 días) y largo plazo (más de 350 días) que fueron de 6,8% y 0,6%, respectivamente.

En el mes de enero del 2013, el BCP no realizó operaciones en el mercado cambiario.

A enero del 2013, el saldo de los IRM fue de G 4.291.860 millones, representando una variación mensual e interanual de 18,6% y -5,2%, respectivamente. El stock alcanzado representó aproximadamente el 6,3% del PIB. La tasa de rendimiento promedio ponderado del mes fue de 6,56%,

inferior al 6,58% de enero del 2012 y superior al 5,55% registrado el mes anterior.

Las colocaciones en el mes de enero ascendieron a ₡ 5.355.010 millones, realizándose subastas diarias para las colocaciones call y tres subastas mensuales para las colocaciones de largo plazo. El 59,3% del total colocado en el mes correspondió a títulos cuyos vencimientos fueron de 14 a 100 días, 33,4% a títulos cuyos vencimientos están entre 101 a 280 días y 7,4% a títulos cuyos vencimientos van de 281 a más de 350 días. En enero de 2013 el plazo promedio de las colocaciones fue de 176 días, superior a lo registrado en diciembre de 2012 (39,7 días) y al registrado en enero de 2012 (15,5 días). La estructura del total de las colocaciones de los IRM, al mes de enero, fue la siguiente: de 15 a 100 días (corto plazo) el 38,72%, seguido por las colocaciones de 101 a 200 días (corto mediano plazo) con el 24,72%, luego las colocaciones de 201 a 280 días (mediano plazo) con el 22,39% y el resto de los otros plazos constituyen el 14,16%.

Durante el mes de enero del 2013, el M0 tuvo una variación interanual de 10,6%. La variación mensual fue del -14,4%, mientras que en enero del 2012, las variaciones del M0 fueron de 12,5% y -9% en términos interanuales y mensuales, respectivamente. La variación interanual promedio¹ del M0 en el mes de enero del presente año fue del 13,5%, superior a la tasa del 12,1% registrada en el mismo mes del año anterior. Asimismo, la variación interanual del promedio móvil de los últimos 12 meses del M0 fue de 13% inferior al mes anterior (13,2%).

¹ El M0 promedio se calcula en base al M0 diario.

El principal factor de expansión² mensual del M0 en enero fue el Activo Externo Neto (AEN) (29,3% del M0), mientras que entre los demás factores que tuvieron un comportamiento contractivo, se destaca como el de mayor incidencia, las Operaciones de Call Money (Pasivos) (30,7% del M0). En términos interanuales, el factor principal de expansión del M0 fue el AEN (46,9% del M0), mientras que el de mayor efecto contractivo fueron las Operaciones de Call Money (Pasivos) (39,6% del M0).

Al mes de enero de 2013, el saldo de Activos del Sistema Bancario fue de ₡ 61,9 billones, que reflejó un aumento de (2,5%) con relación al mes de diciembre de 2013. Con respecto al mismo mes del año anterior, esta cuenta registró un crecimiento de ₡ 4,9 billones (8,6%).

El saldo total de Pasivos del Sistema Bancario, al mes de enero de 2013 se ubicó en ₡ 54,8 billones, cifra que representó un incremento mensual de (2,5%). Al compararlo con el mismo mes del año anterior, esta cuenta reflejó una variación positiva de ₡ 3,6 billones (7,0%).

Al mes de enero de 2013, los depósitos totales del sector privado alcanzaron un nivel de ₡ 37,3 billones, denotando un aumento mensual de 0,6%. En términos interanuales el nivel alcanzado representó un incremento de 9,5%. Por su parte, **las Obligaciones con el Sector Público obtuvieron un nivel de ₡ 6,7 billones,**

² Los elementos de expansión y contracción de la liquidez primaria son calculados bajo un mismo tipo de cambio de manera a eliminar el efecto cambiario.

indicando un valor mensual superior. Interanualmente constituyó un alza de 7,1%.

La composición estructural de los depósitos del sector privado, en el mes de enero de 2013, indica que el 41,9% están expresados en Moneda Extranjera (ME), ratio inferior al registrado en enero de 2012.

A enero de 2013, los préstamos al sector privado alcanzaron un nivel de G 36,2 billones, que representó una ligera caída en término mensual de 0,4% y un crecimiento interanual de 8,8%.

III. Política Fiscal.

Los depósitos del SPNF a octubre de 2012, reflejaron una disminución de G 137,9 mil millones (2,1%) con relación al mes anterior, siendo el saldo de estos depósitos de G 6.333 mil millones. Esta cifra es menor en 5,9 % al registrado en el mes de octubre de 2011. De estos depósitos G 5.385,9 mil millones corresponden a MN y G 947,1 mil millones a ME.

El saldo de los depósitos del Gobierno Central fue de G 6.316,1 mil millones, de los cuales G 5.385,4 mil millones corresponden a MN y G 930,7 mil millones a ME. Del mismo modo, el monto de los depósitos de las Empresas Públicas a este mes registró un saldo de G 16,9 mil millones, compuesto por G 0,5 mil millones en MN y G 16,4 mil millones en ME.

IV. Sector Real

La evolución de la actividad económica al mes de diciembre de 2012, indica una

variación acumulada de -1% en términos reales, inferior al crecimiento acumulado de 4,3%, registrado en el mismo periodo del año 2011, mientras que la tasa interanual en el mes de noviembre del 2012 fue de -2%, inferior al 4,9% de crecimiento interanual verificado un año antes.

Por su parte, la tasa mensual de la serie desestacionalizada registró un variación de 1,6% con respecto al mes anterior.

El comportamiento de las ventas del mes de diciembre de 2012, conforme al Estimador Cifras de Negocios (ECN), registró una tasa de variación interanual de 0,4%, inferior a la tasa de 8,7% observada en el mismo mes del año 2011. Con este resultado, el ECN presentó por sexto mes consecutivo un desarrollo favorable en su comportamiento interanual. De esta forma, el ECN acumuló una tasa de crecimiento de 1,9%, durante el año 2012.

Por otra parte, y respecto a la evolución promedio de los últimos doce meses, el ECN presentó un crecimiento interanual de 1,9% en el mes de diciembre de 2012. Este crecimiento se ubicó por debajo del 8,9% registrado en el mes de diciembre de 2011, y también fue inferior al 2,7% observado en el mes de noviembre del 2012.

V. Sector Externo

A fines de enero de 2013 las Reservas Internacionales Netas ascienden a USD 5.588,5 millones, superior en USD 594,1 millones en comparación al mes anterior.

Al mes de enero de 2013 el valor de la moneda doméstica se apreció

nominalmente en 2,4% respecto al dólar norteamericano, cotizando durante el mes en análisis en un nivel promedio de G/USD 4.187,5. Con este resultado, el guaraní presentó en términos interanuales y acumulados una apreciación de 9,2% y 5,7% respectivamente.

Desde el punto de vista del comportamiento interanual del tipo de cambio real, en el mes de enero, el Guaraní experimentó una apreciación del 15,8% con relación a la canasta de monedas. Asimismo, con respecto al Real brasileño, se registró una apreciación interanual del 17%. Con respecto al Peso Argentino y al Dólar Americano se ha registrado una apreciación interanual del 14,3% y de 11,7% respectivamente.

El ingreso efectivo total de divisas de los entes binacionales en el mes de enero de 2013 ascendió aproximadamente a USD 77,5 millones. Con respecto al monto verificado en igual periodo del año anterior hubo una disminución de USD 16,7 millones.

El comercio de mercancías en enero del 2013 registró un saldo deficitario de USD 530,9 millones, 19,7% superior al déficit observado en el mismo mes del año anterior y que alcanzó USD 443,4 millones.

El valor de las exportaciones registradas en enero del 2013 totalizó USD 466,7 millones, que representa un aumento del 39,3% con relación al monto de enero del año anterior, cuando alcanzó USD 334,9 millones.

En enero del 2013, las importaciones registradas totalizaron USD 997,6 millones, lo que significó un aumento del 28,2%

respecto al total informado en el mismo mes del año anterior cuando alcanzó USD 778,4 millones.

En enero del 2013, la cotización promedio de la soja en el mercado de Chicago se ubicó en USD 523,3 por tonelada. Este precio significó un incremento del 18,1% con relación al mismo mes del año 2012, en el cual la cotización de la oleaginosa se situaba en USD 443,1 por tonelada.

En enero del 2013, el precio promedio de la carne en el mercado de Australia fue de USD 2.971,1 la tonelada disminuyendo la cotización en 29,7% con respecto al precio promedio de enero del año 2012, cuando fue de USD 4.225,4 por tonelada.

En el mes de enero del 2013, la cotización promedio del precio internacional del petróleo tipo Brent se ubicó en USD 111,9 por barril, lo que implica un incremento del 2,8% en el precio con relación a la cotización del mes pasado y que fue de USD 108,8 por barril.

El saldo de la deuda pública externa del Paraguay al 31 de enero de 2013, asciende a USD 2.696 millones. Se observa un aumento del 19,9% con respecto al saldo de diciembre de 2012 y un aumento del 18,4% con respecto al mismo mes del año anterior. El aumento de deuda registrado en el mes de enero del 2013, corresponde casi en su totalidad a la emisión de los bonos soberanos en los mercados internacionales. Cabe mencionar que el bono fue emitido a una tasa de 4,625%, considerada baja para países dentro de la categoría “high-yield”.

I. NIVEL DE PRECIOS.

A. Índice de Precios al Consumidor (IPC).

La inflación del mes de enero del año 2013, medida por la variación del Índice de Precios al Consumidor (IPC), fue del 1,2%, superior a la tasa del 1,1% observada en el mismo mes del año anterior. Con este resultado, la inflación interanual se ubicó en un 4,1%, resultado mayor a la tasa del 4% observada en diciembre del año 2012, e inferior a la tasa del 4,4% verificada en el mismo mes del año anterior.

Gráfico N° 1: Índice de Precios al Consumidor.
Tasa Interanual 2009 al 2013

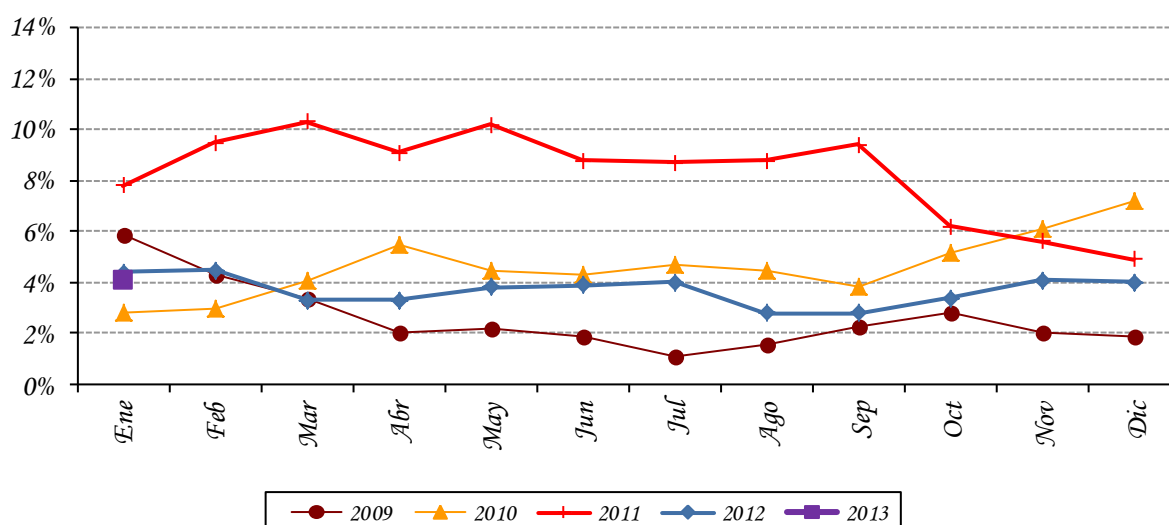

Fuente: Departamento de Cuentas Nacionales y Mercado Interno, Sub Gerencia General de Política Monetaria.

Por otro lado, se señala que la inflación subyacente mensual (indicador que excluye los rubros volátiles de la canasta) se situó en un nivel inferior a la inflación total mensual (en 0%). Así, la inflación interanual en el mes de enero del año 2013, medida por este indicador, alcanzó una tasa del 3,6%, resultado inferior a la tasa del 3,9% verificado en el mes de diciembre de 2012, y también menor al 3,7% correspondiente al mes de enero del año 2012.

B. Principales Aspectos de la Inflación.

El comportamiento de la inflación durante el mes de enero de 2013 se caracterizó por incrementos en la mayor parte de las agrupaciones, destacándose principalmente el aumento de precios de los alimentos, así como también las disminuciones de precios de los productos derivados del petróleo y del pasaje urbano.

Así, dentro de los alimentos se destaca, el aumento del precio de la carne vacuna, que según agentes del sector, se dio como consecuencia de las fuertes ventas de ganado durante las fiestas, ocasionando una disminución del stock durante este periodo, sumado a la restricción de oferta por vacaciones. A su vez, la información de un posible caso de vaca loca ocurrido en el Brasil podría ser eventualmente una oportunidad importante para el aumento de la exportación de carne, pudiendo Paraguay convertirse en una alternativa para ocupar el lugar dejado momentáneamente por Brasil, ante el cierre de varios mercados al ingreso de carne provenientes de ese país.

Asimismo, con relación a los productos frutihortícolas, su aumento se debió a la escasez de la producción nacional y al limitado ingreso de productos importados.

Con relación al trigo, según los industriales, la escasez del cereal en el mercado global provocó un incremento significativo en el precio internacional del producto y un notable aumento en las exportaciones nacionales, donde la reducción del stock mundial de trigo, obedeció a mermas registradas en la producción por eventos climáticos adversos. Así, la reducción del 20% de la superficie de siembra de trigo en la Argentina, sumado a las precipitaciones en la etapa de cosecha, disminuyó la cantidad y calidad del producto, por lo cual se redujo el excedente de exportación en el vecino país, donde su tradicional comprador, Brasil, presionado por la situación, encontró en Paraguay una alternativa válida para satisfacer parte de su demanda, reduciendo de esta forma la oferta local e incrementando la presión de precios sobre los panificados.

Adicionalmente se puede mencionar algunos productos alimenticios que presentaron ligeras subas de precios, durante el mes, como la carne de cerdo, carne de aves, aceites, huevos, condimentos y comidas semi preparadas, yerba, café, bebidas no alcohólicas y, alimentos y bebidas consumidos fuera del hogar.

En cuanto a la producción de lácteos, la industria nacional se ha fortalecido a lo largo de estos años, en producción e industrialización, tanto en cantidad y calidad, así como por la innovación y diversificación de sus productos, en donde el exceso de oferta ha suavizado el nivel de precios al consumidor. Asimismo, según referentes del sector, entre las metas para este año, está la de lograr un mayor consumo de leche por parte del mercado doméstico. Las cifras oficiales indican que de los 150 litros de leche por persona al año que recomienda la Organización Mundial de la Salud, en nuestro país solo se llega a los 92 litros.

A su vez, también se verificaron reducciones de precios dentro de la agrupación, como las apuntadas en menudencias vacunas, carne de pescado y azúcar.

Por otra parte, se observaron incrementos de precios en las bebidas alcohólicas (whisky, caña, vino, cerveza) y tabacos de origen importado, así como en las prendas de vestir y calzados para caballeros, damas, niñas y bebés, como también en las telas.

En tanto que, en los servicios se destacan los aumentos registrados en servicio de alquiler de vivienda, servicio doméstico, servicio de recolección de basura, servicios de vestimentas, entradas a espectáculos, servicio de electricista, pasaje interurbano, pasaje internacional por carretera, pasaje aéreo, servicio de peluquería, seguro médico, y cuotas de clubes sociales. En cuanto a la agrupación Comunicación, las subas más significativas se reflejan en servicios de telefonía móvil e internet.

Dentro de la agrupación Gastos en Salud las subas de precios se identificaron en servicios de salud (radiografía, tomografía), así como en los productos no farmacéuticos.

Con relación a los bienes derivados del crudo, el comportamiento del dólar americano y los precios externos del producto, posibilitaron la revisión y reducción de los precios de sus derivados en el mercado interno, específicamente en las naftas, gasoil¹, gas carburante, y gas licuado de uso doméstico, derivando de este ajuste la reducción del precio de pasaje urbano² e interurbano³

Finalmente, con relación a los bienes duraderos en el presente mes se identificaron caídas de precios en automóviles, camionetas, equipos audiovisuales (equipos de sonido, computadoras personales, etc.), juguetes, relojes, y muebles para el hogar, como consecuencia de la apreciación de nuestra moneda con relación al dólar americano.

C. Inflación de Bienes, Servicios y Renta.

La inflación de los Bienes de la canasta, en el primer mes del año 2013, fue del 1,7%, superior a la tasa del 1,3% observada en el mismo mes del año 2012. Con este resultado, la inflación interanual asciende a una tasa del 2,7%, superior a la tasa del 2,4% verificada en el mes de diciembre del año 2012, e inferior al 3,6% registrado en enero del año anterior.

¹ Resolución PRE N° 058/13. Petróleos Paraguayos (PETROPAR).

² Decreto N° 10.546 Presidencia de la República del Paraguay.

³ Decreto N° 10.564 Presidencia de la República del Paraguay.

Tabla N° 1: Inflación de Bienes, Servicios y Renta.
En Porcentajes.

AGRUPACIÓN	Enero 2012			Enero 2013		
	Tasa de Inflación			Tasa de Inflación		
	Mens.	Acum.	Inter.	Mens.	Acum.	Inter.
Bienes Alimenticios	1,6	1,6	2,0	3,6	3,6	2,7
Bienes Alimenticios (sin frutas y verduras)	-0,9	-0,9	-0,9	0,2	0,2	0,6
Otros Bienes	0,9	0,9	5,4	-0,2	-0,2	2,8
Total Bienes	1,3	1,3	3,6	1,7	1,7	2,7
Servicios	0,7	0,7	6,0	0,1	0,1	6,1
Renta	0,9	0,9	6,6	0,5	0,5	12,0
Total Servicios y Renta	0,7	0,7	6,1	0,2	0,2	6,5
IPC	1,1	1,1	4,4	1,2	1,2	4,1

Fuente: Departamento de Cuentas Nacionales y Mercado Interno, Sub Gerencia General de Política Monetaria.

En cuanto a la agrupación Servicios y Renta, la inflación mensual se ubicó en 0,2%, inferior al 0,7% registrado en el mes de enero del año 2012. Con este resultado, la inflación interanual asciende al 6,5%, menor a la tasa del 7,1% observada en el mes de diciembre de 2012, y mayor al 6,1% mostrado en el mes de enero del año 2012.

D. Inflación Subyacente.

La inflación subyacente, durante el mes de enero del año 2013, fue del 0%, siendo este resultado inferior a la tasa del 1,2% observada en la inflación total. A su vez, la inflación subyacente(X1), que además de excluir a las frutas y verduras no incorpora los servicios tarifados y combustibles, presentó una tasa de variación del 0,3%.

Gráfico N° 2: Inflación Subyacente vs. IPC.
Tasa Interanual 2005 al 2013

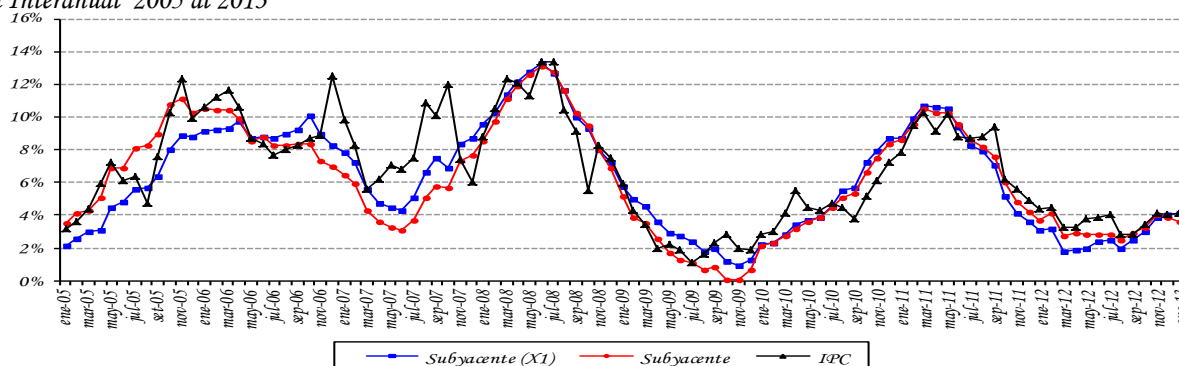

Fuente: Departamento de Cuentas Nacionales y Mercado Interno, Sub Gerencia General de Política Monetaria.

La inflación interanual en el mes de enero del año 2013 registrado por cada uno de los indicadores de precios, fueron los siguientes: inflación total 4,1%, inflación subyacente 3,6% e inflación subyacente (X1) 4,1%.

Tabla N° 2: Tasa de Inflación Subyacente.
En Porcentajes.

AGRUPACIÓN	<u>Enero 2012</u> <u>Tasa de Inflación</u>			<u>Enero 2013</u> <u>Tasa de Inflación</u>		
	<u>Men.</u>	<u>Acum.</u>	<u>Inter.</u>	<u>Men.</u>	<u>Acum.</u>	<u>Inter.</u>
Frutas y Verduras	12,4	12,4	14,4	17,5	17,5	10,3
Servicios Tarifados	0,4	0,4	1,4	-1,9	-1,9	-0,5
Combustibles	1,0	1,0	15,1	-1,0	-1,0	2,0
Subyacente (X1)	0,2	0,2	3,1	0,2	0,2	4,1
Subyacente	0,2	0,2	3,7	0,0	0,0	3,6
IPC	1,1	1,1	4,4	1,2	1,2	4,1

Fuente: Departamento de Cuentas Nacionales y Mercado Interno, Sub Gerencia General de Política Monetaria.

E. Inflación en Bienes Nacionales e Importados.

La inflación mensual, perteneciente a los bienes de consumo de origen nacional, en el mes de enero del corriente año, fue del 1,5%, superior a la tasa del 0,6% registrada en el mismo mes del año 2012. Con este resultado, la inflación interanual asciende a una tasa del 4,5%, mayor a la tasa del 3,6% verificado en diciembre del año 2012, y por encima de la tasa del 3,3% observado en el mismo mes del año pasado.

Por otro lado, la inflación mensual de los bienes de consumo importado (sin frutas y verduras) alcanzó una tasa de variación del -0,4%, tasa inferior al 1,1% registrada en el mismo mes del año 2012. Con este resultado, la inflación interanual asciende a una tasa del 2,1%, inferior a la tasa del 3,6% correspondiente al mes de diciembre de 2012, y también por debajo de la tasa del 5,4% verificada en el mes de enero del año anterior.

Gráfico N° 3: Índice de Precios de Bienes Nacionales e Importados.
Tasa Interanual 2005 al 2013.

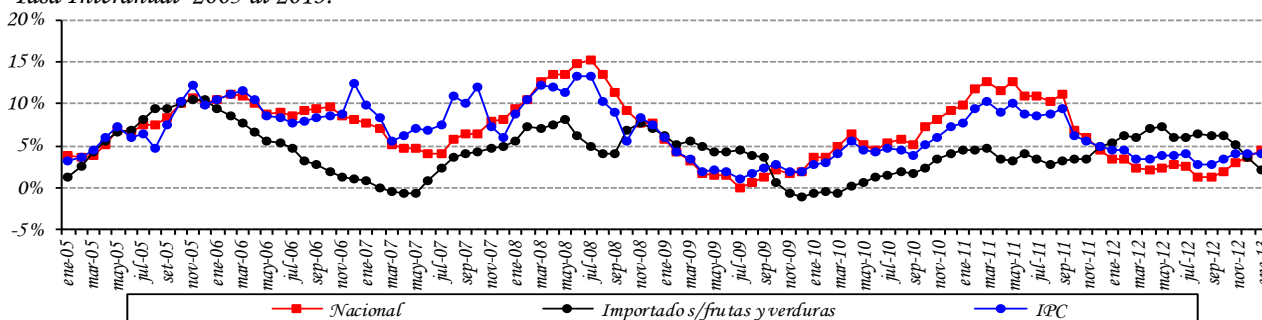

Fuente: Departamento de Cuentas Nacionales y Mercado Interno, Sub Gerencia General de Política Monetaria.

F. Inflación en Bienes Transables y No Transables.

La inflación mensual de los bienes transables (sin frutas y verduras) alcanzó una tasa del -0,1%, menor al 0,1% registrado en el mismo mes del año anterior. Así, la inflación interanual en enero del año 2013 asciende al 1,4%, por debajo del 1,6% correspondiente al mes de diciembre del año 2012, y también inferior al 2,1% observado en el mes de enero del año pasado.

Asimismo, la inflación mensual de los bienes no transables fue del 0,2%, menor a tasa del 0,6% registrada en el mismo mes del año pasado. Con este resultado, la inflación interanual en el mes de enero del año 2013, asciende al 6,7%, inferior a la tasa del 7,2% correspondiente al mes de diciembre de 2012, y mayor al 6,1% registrado en el mes de enero del año anterior.

Gráfico N° 4: Índice de Precios de Transables, No Transables e IPC. Tasa Interanual 2005 al 2013.

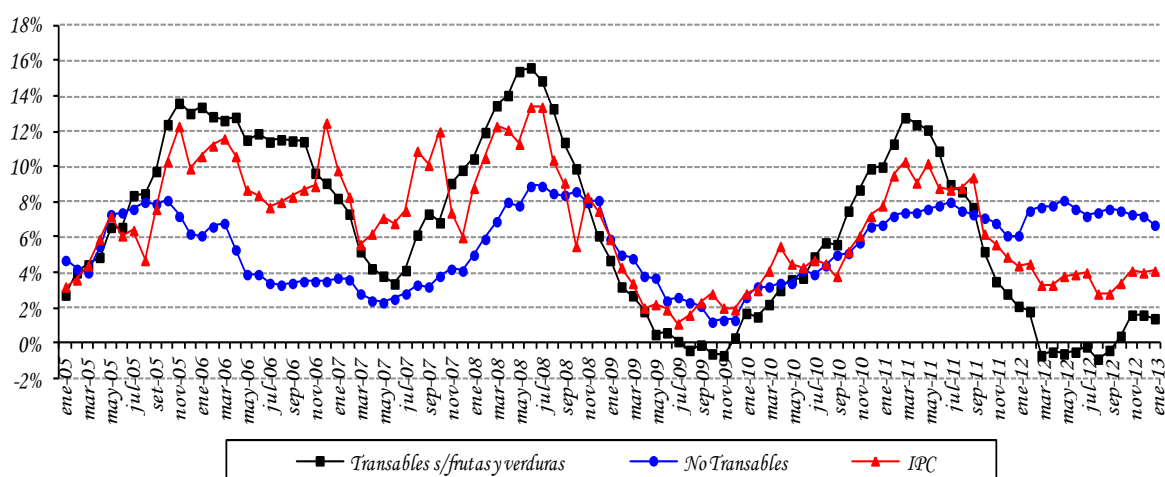

Fuente: Departamento de Cuentas Nacionales y Mercado Interno, Sub Gerencia General de Política Monetaria.

G. Índice de Precios del Productor (IPP).

La inflación del mes de enero del año 2013, medida por la variación del Índice de Precios del Productor (IPP), fue del -1%, tasa inferior al 1,9% registrada en enero del año pasado. Con estos datos, la inflación interanual del mes de enero 2013 asciende al -0,6%, inferior al 2,2% observada en diciembre del año 2012, y también por debajo del 5,7% verificada en enero del año anterior.

En el nivel de los PRODUCTOS NACIONALES, la inflación fue del -0,4%, inferior al 0,3% correspondiente al mismo mes del año anterior. Así, la inflación interanual para los

bienes nacionales cerró con un 3,2%, menor a la tasa del 3,7% verificada en diciembre de 2012, pero por encima del 1,7% observada en enero de 2012.

Tabla N° 3: Variación del IPP.
En Porcentajes.

AGRUPACIÓN	Enero2012			Enero 2013		
	Men.	Acum.	Inter.	Men.	Acum.	Inter.
Agricultura	5,8	5,8	10,8	-0,4	-0,4	9,8
Ganadería	-2,5	-2,5	-11,2	-0,9	-0,9	-1,3
Silvicultura y Extracción de Madera	0,7	0,7	25,8	0,7	0,7	5,6
Productos de la Pesca	2,2	2,2		1,0	1,0	-9,8
Minerales	0,1	0,1	16,9	0,4	0,4	4,4
Alimentos, Bebidas y Tabaco, Textiles y Prod. de Cuero	-1,1	-1,1	-2,2	-0,5	-0,5	1,4
Bienes Transportables no Metálicos	0,2	0,2	7,3	0,0	0,0	5,2
Productos Metálicos, Maquinarias y Equipo	0,4	0,4	-8,0	0,0	0,0	2,7
Productos Nacionales	0,1	0,1	1,7	-0,4	-0,4	3,2
Agricultura	7,6	7,6		-2,4	-2,4	-3,0
Ganadería	3,2	3,2		-0,1	-0,1	-2,4
Silvicultura y Extracción de Madera	0,1	0,1		0,6	0,6	-0,7
Minerales	1,7	1,7	-0,3	-0,5	-0,5	4,9
Alimentos, Bebidas y Tabaco, Textiles y Prod. de Cuero	1,1	1,1	-3,3	-0,1	-0,1	2,0
Bienes Transportables no Metálicos	4,3	4,3	16,0	-1,4	-1,4	-2,4
Productos Metálicos, Maquinarias y Equipo	3,5	3,5	1,7	-2,0	-2,0	-7,7
Productos Importados	3,7	3,7	9,7	-1,6	-1,6	-4,7
General	1,9	1,9	5,7	-1,0	-1,0	-0,6

Fuente: Departamento de Cuentas Nacionales y Mercado Interno, Sub Gerencia General de Política Monetaria.

En la agrupación PRODUCTOS IMPORTADOS se observó una variación del -1,6%, inferior a la tasa del 3,7% observado en el mismo mes del año anterior. Así, la inflación interanual alcanzó una tasa de cambio del -4,7%, por debajo del 0,4% registrado en diciembre de 2012, y también menor al 9,7% en enero del año anterior.

II. POLÍTICA MONETARIA Y FINANCIERA.

A. Aspectos Monetarios y Cambiarios.

A.1. Política Monetaria.

La tasa de inflación del mes de enero, medida por el Índice de Precios al consumidor (IPC), fue 1,2% y 4,1% en término mensual e interanual, respectivamente; la tasa interanual fue inferior a la observada en el mismo periodo del año anterior, que fue de 4,4%. Por su parte, la inflación subyacente no registró una variación mensual e interanual fue 3,6%.

La tasa media de rendimiento de los Instrumentos de Regulación Monetaria, al mes de enero se ubicó en 6,56%. Este mes todos los plazos tuvieron colocaciones y fueron dominadas por aquellas de plazo inmediato (14 días) (30,8%) y las de corto plazo (15 a 100 días) (28,4%), le siguen los de corto mediano plazo (101 a 200 días) (16,5%) y mediano plazo (201 a 280 días) (16,9%) y luego los de mediano largo plazo (de 281 a 350 días) y largo plazo (más de 350 días) que fueron de 6,8% y 0,6%, respectivamente.

En el ámbito externo, la recuperación de la economía mundial sigue siendo débil y continúa reinando una gran incertidumbre. Se proyecta para el año 2013 un crecimiento mundial de tan solo 3,5%, levemente superior al año anterior (3,2%). Se podría pensar que las presiones de corto plazo se han aliviado pero las presiones de largo plazo no han desaparecido.

Se advierte que si las condiciones financieras continúan mejorando, el crecimiento mundial podría ser más vigoroso que lo proyectado. No obstante los riesgos continúan siendo significativos, entre ellos se puede resaltar un estancamiento prolongado en la zona euro y un excesivo ajuste fiscal a corto plazo en Estados Unidos.

En el ámbito interno, los indicadores de actividad económica siguen evolucionando favorablemente, al igual que la demanda interna. Se observa una completa reversión del ciclo recesivo con una tendencia de crecimiento de la demanda interna por encima del crecimiento potencial de la economía. Esto llevaría que el perfil de la política monetaria sea más restrictivo en el presente año en relación al año anterior. La inflación total y la subyacente se ubicaron dentro del rango meta y se espera que las mismas sigan dentro del rango en el horizonte de política.

La velocidad de ajuste de la política monetaria dependerá de la evolución de la economía, por ello el BCP permanecerá atento a las condiciones macroeconómicas de manera a dar rápidas respuestas a los fenómenos económicos que pudieran presentarse.

En el mercado de crédito no se ha observado grandes cambios en las condiciones del mismo. No obstante, se está observando que el crecimiento interanual del crédito bancario al sector privado se está desacelerando. Este hecho se observa principalmente en los créditos en moneda local, sin embargo el crédito en moneda extranjera (expresados en

dólares) experimenta un crecimiento, en tanto la tasa de interés se mantuvo relativamente estable.

Gráfico N° 5: Tasas Referenciales de Rendimientos de los IRM.
En Porcentaje.

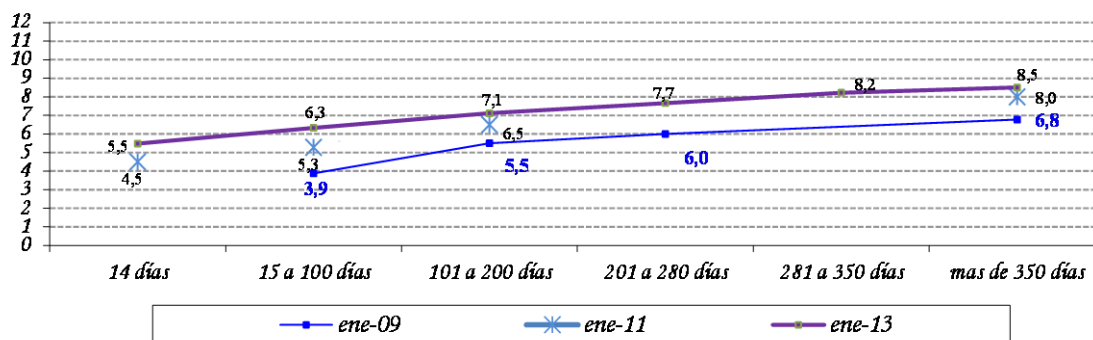

Fuente: Departamento de Operaciones de Mercado Abierto.

El nivel de Reservas Internacionales Netas (RIN) está en torno al 20,8% respecto al PIB, superior a la media de los últimos 12 meses de 19,4% del PIB. Un nivel significativo de RIN constituye una garantía contra eventuales desequilibrios financieros externos. El nivel de RIN alcanzado en enero del 2013, USD 5.588,5 millones, implica que registró una variación mensual de 11,9% (USD 594,3 millones), mientras que la interanual fue 13,3% (USD 655,3 millones). El comportamiento mensual señalado es el resultado del incremento de los Depósitos del Sector Público en ME en el BCP en USD 446,3 millones, de la cuenta Reservas en ME del BCP en USD 108 millones y de los Depósitos de Encaje en ME en el BCP en USD 39,9 millones.

Gráfico N° 6: Reservas Internacionales Netas (En Millones de Dólares).
Evolución del Índice de Convertibilidad (Porcentajes).

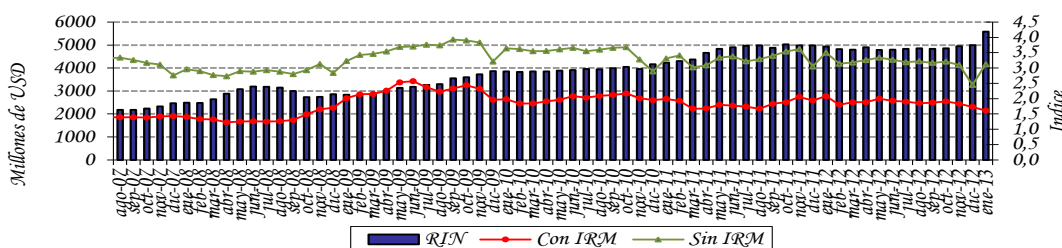

Fuente: Departamento de Estudios Monetarios y Financieros, Sub Gerencia General de Política Monetaria.

El índice de convertibilidad RIN/ (M0+IRM) en el mes de enero de 2013 alcanzó un nivel de 1,61; cifra inferior a la registrada en el mes anterior que fue de 1,73. El ratio RIN/M0 se situó en 3,12 valor superior al alcanzado el mes anterior (2,45). La relación RIN/M1, se situó en un nivel de 1,36 al mes de enero de este año, inferior a la registrada en enero del 2012 que fue 1,55. Se observa además que la relación RIN/M2 es 0,84; valor inferior a lo observado 12 meses atrás (0,97).

Apartado 1. Expectativas de Variables Económicas (EVE)

El Banco Central del Paraguay está prosiguiendo con las tareas orientadas a la implementación de un nuevo marco de política monetaria. Siguiendo las prácticas de los bancos centrales, en especial de los de la región, el Banco Central está implementando un nuevo esquema monetario que centra a la inflación como objetivo principal de su política. El propósito de este marco monetario es situar a la inflación en un nivel bajo y estable en el tiempo. Considerando que este esquema permite que el objetivo de inflación se convierta en el ancla nominal de la economía y consecuentemente las expectativas de inflación de los agentes económicos deben gravitar en torno a la meta de inflación del Banco Central, recientemente se ha desarrollado un índice que resume las expectativas de los agentes económicos, denominado Expectativas de Variables Económicas (EVE).

¿Qué es EVE?

EVE es un índice elaborado por el Banco Central que resume las expectativas de los agentes económicos referentes a las principales variables económicas. En palabras sencillas, es una encuesta del Banco Central en la que se pregunta cuál es la expectativa o valor esperado de las principales variables económicas, como la inflación en el futuro. Una vez recolectados los diferentes datos de expectativas, el Banco Central resume esa información a través del cálculo del promedio simple para cada variable.

¿Cuáles son las variables económicas encuestadas?

Las variables económicas de EVE y su periodicidad son:

- 1) Inflación (próximo mes, del año y del próximo año).
- 2) Variación del Tipo de Cambio G/USD (próximo mes, del año, y del próximo año).
- 3) Variación porcentual del PIB (del año y del próximo año).

¿Cuáles son las instituciones que proveen sus expectativas?

El indicador EVE está basado en pronósticos realizados por consultorías económicas independientes, centros privados económicos de investigación, universidades que cuentan con departamentos de economía, bancos y empresas financieras.

¿Cuál es la utilidad de EVE?

Este indicador permite al público en general, así como a las instituciones de intermediación financiera, conocer la expectativa agregada de las principales variables económicas, y formar sus propias expectativas, para así tomar decisiones económicas más acertadas.

Respecto a la política monetaria, el indicador EVE, provee información adicional de los pronósticos de las principales variables económicas, lo que posibilita al Banco Central del Paraguay realizar medidas anticipadas de política, con miras a una conducción más eficiente de la política monetaria.

Resultados de EVE

VARIABLES	Expectativas del mes de Febrero
Inflación (Variación Porcentual del IPC)	
Mensual (Febrero 2013)	0,70%
Año 2013	5,85%
Año 2014	5,60%
Tipo de Cambio Nominal Gs/USD (Variación Porcentual)	
Mensual (Febrero 2013)	-4,48%
Año 2013	0,00%
Año 2014	4,59%
PIB (Variación Porcentual del PIB)	
Expectativa de crecimiento año 2013	7,56%
Expectativa de crecimiento año 2014	4,29%

Fuente: Departamento de Estudios Monetarios y Financieros, Sub Gerencia General de Política Monetaria, en base a encuestas mensuales.

Para el mes de febrero de 2013 el mercado estimó una inflación mensual de 0,7%, igual a las expectativas de febrero-2012 y del mes pasado. Por otra parte, en términos anuales, se observa que los agentes económicos mantienen sus expectativas de inflación dentro del rango-meta fijado por el BCP, el cual es del

5% con un margen de fluctuación de $\pm 2,5\%$. Así, la expectativa de inflación para el 2013 y 2014 se ubican en 5,85%, y 5,60% respectivamente.

En lo que refiere a la evolución del tipo de cambio con respecto al dólar norteamericano, la expectativa es que el guaraní se aprecie en 4,48% en el mes de febrero de 2013. Así mismo, los agentes encuestados mantienen ancladas sin variaciones sus predicciones del tipo de cambio para el 2013 con relación al 2012, y esperan una depreciación del 4,59% para el 2014.

En cuanto a las expectativas de crecimiento económico, se registró que los encuestados esperan para el 2013 una aceleración de la economía de 7,56%. Con respecto al año 2014, la expectativa sigue siendo de crecimiento positivo, en torno al 4,29%.

En resumen, la encuesta sobre Expectativas de Variables Económicas para el mes de febrero arroja como principales resultados el anclaje de las expectativas de inflación por parte de los agentes encuestados dentro del rango meta así como una fuerte apreciación esperada del guaraní con respecto al dólar americano para el mes de referencia. En cuanto al ritmo de crecimiento de la economía, las expectativas para el 2013 son positivas indicando una recuperación importante de la economía paraguaya.

Expectativas de Variables Económica (EVE). Año 2013

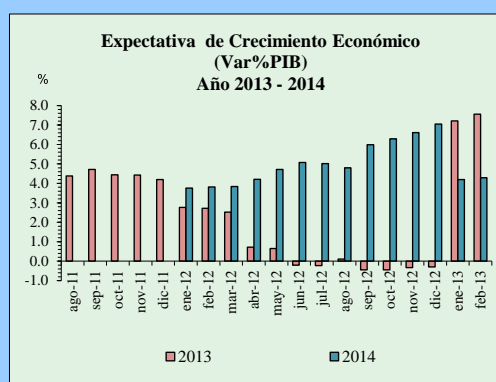
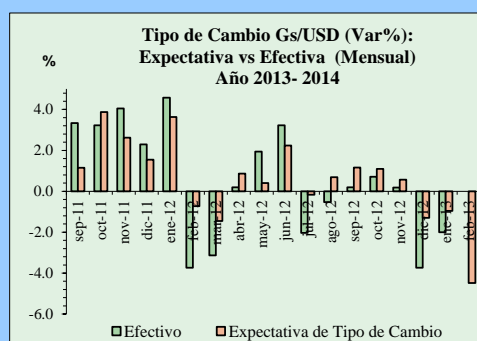
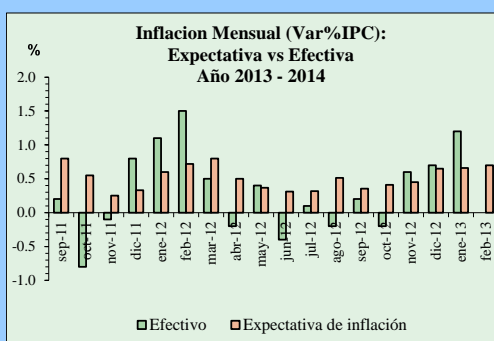

Fuente: Departamento de Estudios Monetarios y Financieros, Sub Gerencia General de Política Monetaria.

A.2. Política Cambiaria.

La Carta Orgánica del Banco Central del Paraguay establece que el régimen cambiario es libre y fluctuante. La función del BCP en el mercado de divisas es asegurar su funcionamiento normal, competitivo y equilibrado, respetando las tendencias fundamentales de la oferta y la demanda de moneda extranjera. También, dicha legislación establece que las operaciones de compra-venta de moneda extranjera por el Banco Central del Paraguay tendrán por misión atenuar los efectos de las fluctuaciones estacionales de la oferta y la demanda, así como contrarrestar los movimientos erráticos de los flujos de capital y las maniobras especulativas que pudieran perturbar el mercado o el nivel del tipo de cambio.

En el mes de enero del 2013, el BCP no realizó operaciones en el mercado cambiario.

Gráfico N° 7: Compra Neta Mensual de Divisas del BCP a Bancos Comerciales.
En Millones de Dólares.

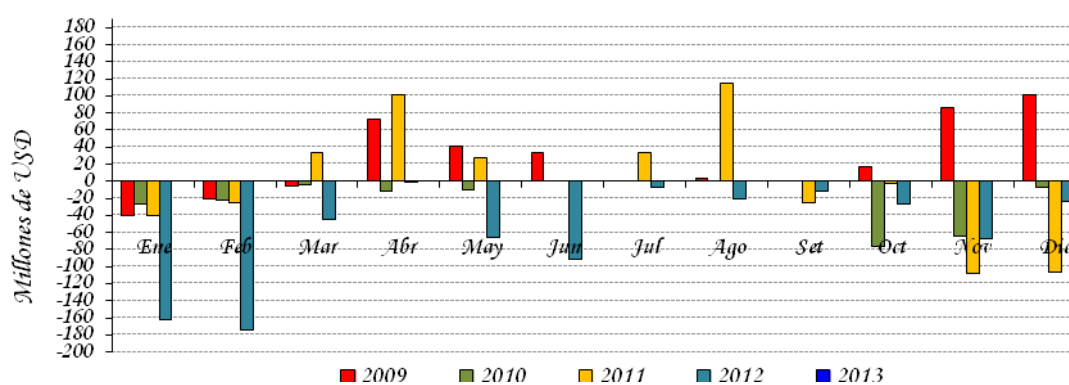

Fuente: Departamento de Operaciones de Mercado Abierto.

El valor de la moneda doméstica se apreció en un 9,2% frente al dólar americano respecto al mismo mes del año pasado y 2,4% en relación al mes anterior, cerrando así en un nivel promedio de G/USD 4.188. Por su parte, según se observa en el gráfico a continuación, el TCER se mantiene cercano a su nivel promedio registrado en los últimos 10 años, compatible con la actual estabilidad monetaria.

Gráfico N° 8: Índice Tipo de Cambio Real Efectivo (ITCR) y Tipo de Cambio Nominal (TCN).
En Nivel.

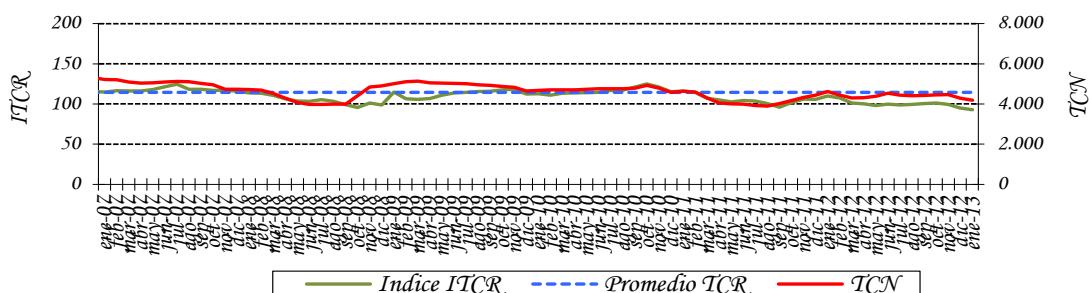

Fuente: Departamento de Estudios Monetarios y Financieros, Sub Gerencia General de Política Monetaria.

A.3. Evolución de los Instrumentos de Regulación Monetaria.

A enero del 2013, el saldo de los IRM fue de ₡ 4.291.860 millones, representando una variación mensual e interanual de 18,6% y -5,2%, respectivamente. El stock alcanzado representó aproximadamente el 6,3% del PIB. La tasa de rendimiento promedio ponderado del mes fue de 6,56%, inferior al 6,58% de enero del 2012 y superior al 5,55% registrado el mes anterior.

Gráfico N° 9: Instrumentos de Regulación Monetaria.
Saldos de las Colocaciones y Rendimiento Promedio Ponderado Mensual.

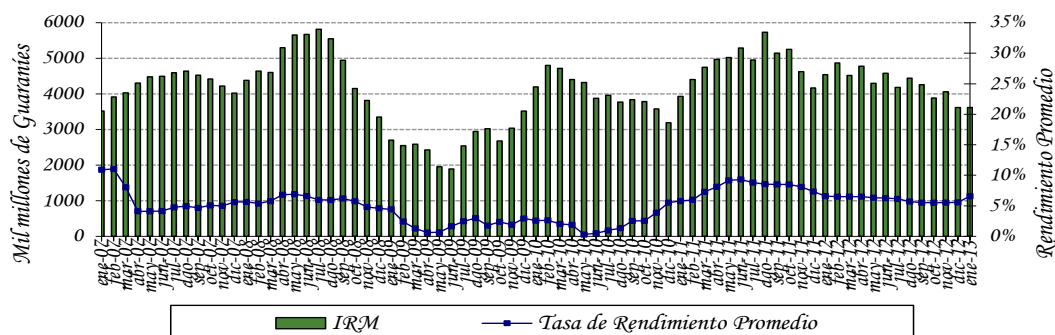

Fuente: Departamento de Operaciones de Mercado Abierto.

Las colocaciones en el mes de enero ascendieron a $\text{G } 5.355.010$ millones, realizándose subastas diarias para las colocaciones call y tres subastas mensuales para las colocaciones de largo plazo. El 59,3% del total colocado en el mes correspondió a títulos cuyos vencimientos es de 14 a 100 días, 33,4% a títulos cuyos vencimientos están entre 101 a 280 días y 7,4% a títulos cuyos vencimientos van de 281 a más de 350 días. En enero de 2013 el plazo promedio de las colocaciones fue de 176 días, superior a lo registrado en diciembre de 2012 (39,7 días) y al registrado en enero de 2012 (15,5 días). La estructura del total de las colocaciones de los IRM, al mes de enero, fue la siguiente: de 15 a 100 días (corto plazo) el 38,72%, seguido por las colocaciones de 101 a 200 días (corto mediano plazo) con el 24,72%, luego las colocaciones de 201 a 280 días (mediano plazo) con el 22,39% y el resto de los otros plazos constituyen el 14,16%.

Gráfico N° 10: Monto Adjudicado de IRM Mensual.
Millones de Guaraníes.

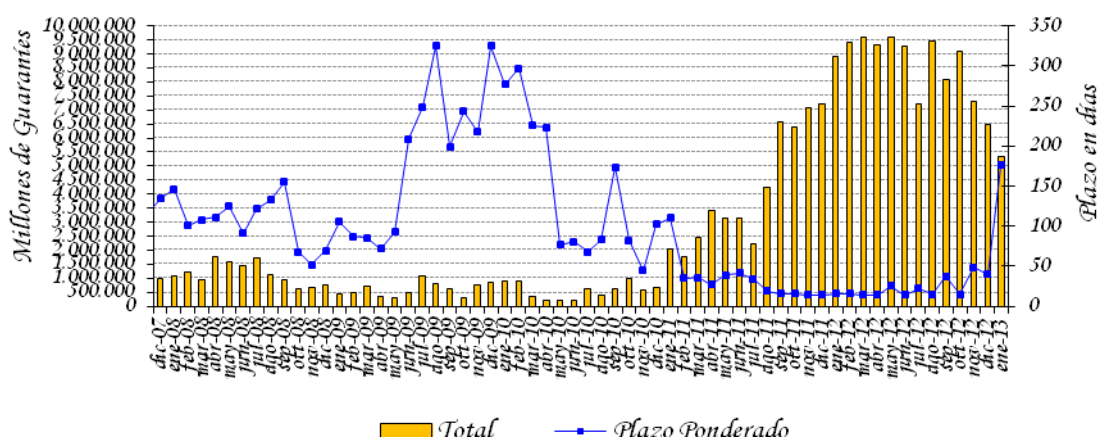

Fuente: Departamento de Operaciones de Mercado Abierto.

El gasto total de la política monetaria de enero del 2013 fue de $\text{G } 32.161$ millones, mayor al valor de enero del 2012 en 3,8% (términos interanuales). El incremento de los gastos de Política Monetaria en relación con el año pasado se debería principalmente al incremento interanual de los saldos y las tasas pagadas a los Instrumentos de Regulación Monetaria (IRM) y apoyado por el incremento de los saldos de depósitos de encaje legal y la tasa a la cual se remuneran los mismos.

Gráfico N° 11: Gasto Total de los Instrumentos de Política Monetaria.
Acumulado a enero

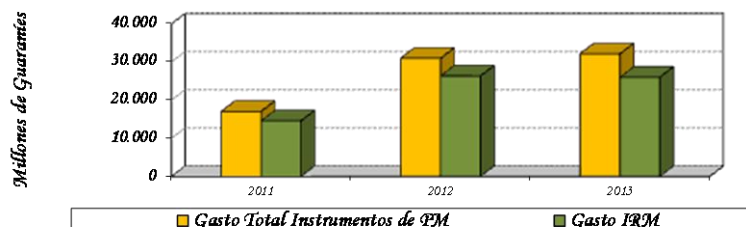

Fuente: Balance del Banco Central del Paraguay.

A.4. Evolución de los Agregados Monetarios.

Durante el mes de enero del 2013, el M0 tuvo una variación interanual de 10,6%. La variación mensual fue del -14,4%, mientras que en enero del 2012, las variaciones del M0 fueron de 12,5% y -9% en términos interanuales y mensuales, respectivamente. La variación interanual promedio⁴ del M0 en el mes de enero del presente año fue del 13,5%, superior a la tasa del 12,1% registrada en el mismo mes del año anterior. Asimismo, la variación interanual del promedio móvil de los últimos 12 meses del M0 fue de 13% inferior al mes anterior (13,2%).

Gráfico N° 12: Billetes y Monedas en Circulación.
Variación Interanual.

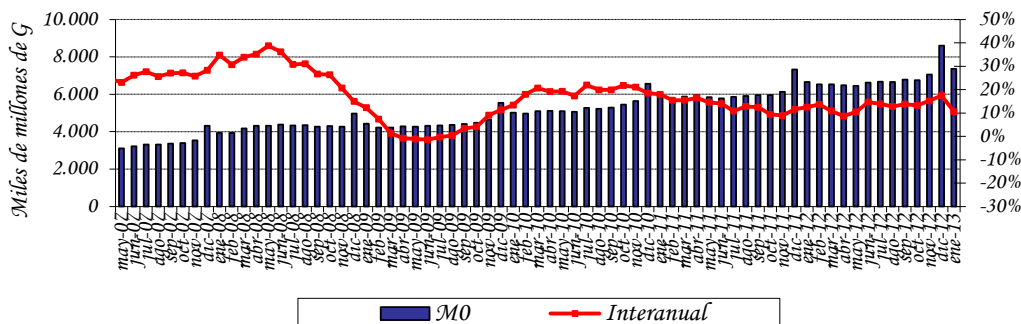

Fuente: Departamento de Estudios Monetarios y Financieros, Sub Gerencia General de Política Monetaria.

⁴ El M0 promedio se calcula en base al M0 diario.

El principal factor de expansión⁵ mensual del M0 en enero fue el Activo Externo Neto (AEN) (29,3% del M0), mientras que entre los demás factores que tuvieron un comportamiento contractivo, se destaca como el de mayor incidencia, las Operaciones de Call Money (Pasivos) (30,7% del M0). En términos interanuales, el factor principal de expansión del M0 fue el AEN (46,9% del M0), mientras que el de mayor efecto contractivo fueron las Operaciones de Call Money (Pasivos) (39,6% del M0). Los demás factores contractivos y expansivos del M0 se ilustran en la siguiente tabla.

Tabla N° 4: Expansión y Contracción de los Billetes y Monedas en Circulación.
Variación Mensual e Interanual.

Conceptos	Var. Mensual Dic 12 – Ene 13		Var. Interan. Ene 13 – Ene 12	
	Δ Millones de G	Δ %	Δ Millones de G	Δ %
Activos Externos Netos	2.517.888	29,3	3.123.295	46,9
Crédito Neto al S. Público	-1.399.740	-16,3	655.088	9,8
Crédito Neto al S. Bancario	1.026.148	11,9	27.984	0,4
Crédito Neto al R. del S. F.	-167.792	-1,9	-223.527	-3,4
Operac.de Call Money (Pasivos)(-)	2.641.798	30,7	2.641.798	39,6
IRM (-)	673.010	7,8	-233.740	-3,5
Activos y Pas. No Clasificados Netos I/	99.770	1,1	-471.398	-7,0
Billetes y Monedas en Circulación	-1.238.534	-14,4	703.384	10,6

I/ Incluye Capital y Reservas, Pasivos Externos de Mediano y Largo Plazo y Activos y Pasivos no Clasificados.

Fuente: Departamento de Estudios Monetarios y Financieros, Sub Gerencia General de Política Monetaria.

En el mes de enero del 2013, el Medio Circulante (M1)⁶ registró una variación mensual de -4,3%, valor superior al registrado en el mismo periodo del año anterior que fue -7,1%. El comportamiento observado en el presente mes se explica por la disminución de los Billetes y Monedas en Poder del Público en -14% y contrarrestado por el incremento de los Depósitos en Cuenta Corriente del Sector Privado en 1,5%. La variación interanual de este agregado monetario fue del 13% en enero del 2013, mientras que en el mismo periodo del año anterior fue 9,9%.

La Oferta Monetaria (M2), que además del M1 incorpora el Cuasidinero⁷ en MN, registró una variación de -1,5% y 14,5% en forma mensual e interanual respectivamente. La variación interanual del mes de enero fue inferior a la registrada en el mismo periodo del año anterior que fue de 17%, la registrada mensualmente fue superior a la del año anterior que fue de -3,2%. El comportamiento mensual se debe a las variaciones registradas en el

⁵ Los elementos de expansión y contracción de la liquidez primaria son calculados bajo un mismo tipo de cambio de manera a eliminar el efecto cambiario.

⁶ Billetes y Monedas en poder del público + Cuenta Corriente del Sector Privado en MN.

⁷ El Cuasidinero está compuesto por Dep. de Ahorro a la Vista + Dep. a Plazo Fijo + Certificados de Dep. de Ahorro (CDA).

medio circulante M1 (-4,3%) y en el Cuasidinero (3,4%). El desempeño mensual del Cuasidinero obedece al incremento, de los Depósitos de Ahorro en 5,1% y de los Certificados de Depósitos de Ahorro (CDA) en 2,7% y la disminución de los Depósitos a plazo en 11,3%.

La Oferta Monetaria Ampliada (M3), conformada por el M2 y los depósitos en ME expresados en MN, registró una variación mensual de -1,7, siendo la variación interanual del 9,9%. El comportamiento mensual responde a la variación mencionada del M2 (-1,5%) y por la disminución de los depósitos en ME, expresados en MN, en 1,9%. Los depósitos en ME, expresados en USD, se incrementaron en USD 25 millones (0,7%) en el mes e interanualmente registró un incremento de USD 571 millones (17,7%). En términos del PIB, este agregado amplio representa aproximadamente el 38,9%.

Tabla Nº 5: Variación de los Agregados Monetarios
Variación Mensual e Interanual

Agregados Monetarios	Variación Mensual		Variación Interanual	
	Ene - 13	Ene - 12	Ene - 13	Ene - 12
M0	-14,4%	-9,0%	10,6%	12,5%
M1	-4,3%	-7,1%	13,0%	9,9%
M2	-1,5%	-3,2%	14,5%	17,0%
M3	-1,7%	0,4%	9,9%	15,2%

Fuente: Departamento de Estudios Monetarios y Financieros, Sub Gerencia General de Política Monetaria.

Gráfico Nº 13: Evolución de los componentes del Agregado Monetario Amplio (M3).

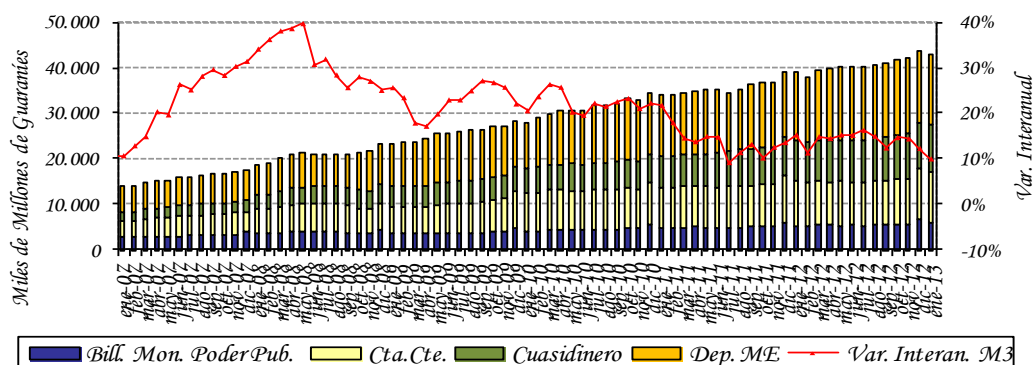

Fuente: Departamento de Estudios Monetarios y Financieros, Sub Gerencia General de Política Monetaria.

La relación M1/M2 fue de 0,62 al mes de enero de este año, inferior a la registrada en el mismo periodo del año anterior que fue de 0,63. Este hecho indica que la preferencia del público por liquidez en moneda nacional de plazos más cortos disminuyó. Se observa también que la relación M2/M3 de este mes fue 0,64, valor superior comparando el mismo mes del año anterior (0,61), lo que indica que la sustitución de los depósitos en MN por los depósitos en ME disminuyó.

Gráfico N° 14: *Preferencia por Liquidez del Público en MN.*
Evolución Mensual.

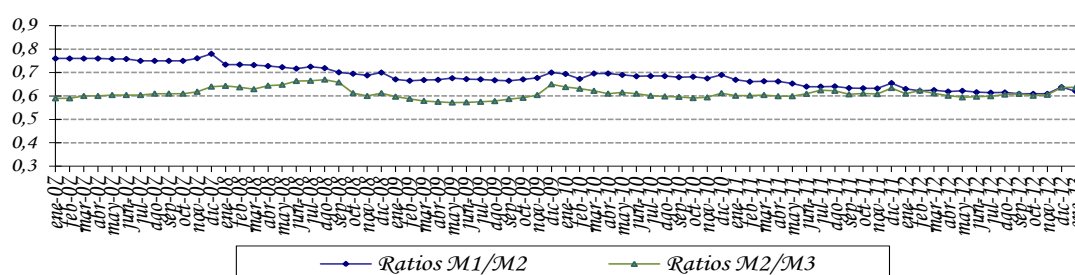

Fuente: Departamento de Estudios Monetarios y Financieros, Sub Gerencia General de Política Monetaria.

A.5. Crédito Neto al Sector Público no Financiero.

Según el Balance monetario del BCP al mes de enero del 2013, el Crédito Neto del Banco Central al Sector Público No Financiero (SPNF) tuvo una disminución mensual de $\text{G } 1.325.528$ millones (105,6%). Dentro de este total, el Crédito Neto al Gobierno General disminuyó en $\text{G } 1.317.571$ millones (105,9%) y el Crédito Neto al Resto del Sector Público disminuyó en $\text{G } 7.958$ millones (70,6%). Interanualmente el Crédito Neto del BCP al SPNF tuvo un incremento de $\text{G } 1.080.053$ millones (29,5%).

La variación mensual del saldo contable del Crédito Neto al Gobierno General está explicada por el incremento de los depósitos en $\text{G } 2.317.571$ millones (44,8%) y contrarrestado por el aumento del saldo contable de los créditos a dicho sector en $\text{G } 1.000.000$ millones (25,5%). La variación del Crédito Neto al Resto del Sector Público se debe por el incremento de los depósitos del sector en $\text{G } 7.958$ millones (70,6%) y no se registró variaciones nuevas de créditos.

El Tesoro Nacional, en el mes de diciembre, emitió un Bono Perpetuo en el marco de la Ley n° 3974/10 en que se establece la cancelación de la deuda pública interna con el BCP, por un monto equivalente de $\text{G } 3.927.460$ millones. Este hecho fortalecerá el patrimonio

del Banco, lo que permitirá al BCP aplicar una Política Monetaria eficiente que mantenga la inflación baja y estable en el mediano plazo.

Gráfico N° 15: Depósitos en MN del Sector Público en el BCP.
En Miles de Millones de Guaraníes.

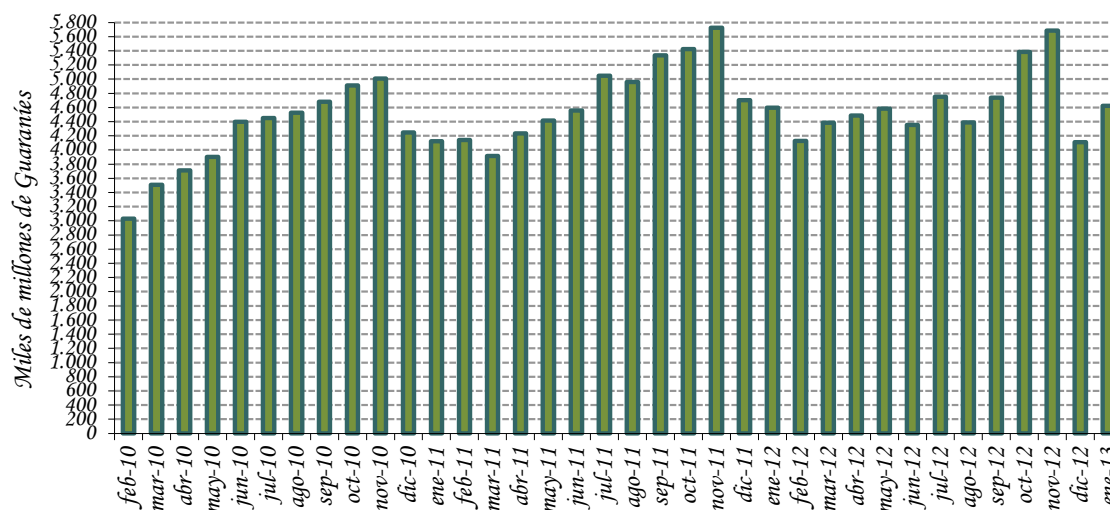

Fuente: Departamento de Estudios Monetarios y Financieros, Sub Gerencia General de Política Monetaria.

A.6. Crédito Neto al Sistema Bancario.

En el transcurso del mes de enero del 2013, el Crédito Neto del BCP al Sistema Bancario registró un incremento de ₡ 1.125.038 millones (14,4%). La variación mencionada se debe a la disminución de los Depósitos Bancarios que mantienen estas instituciones en el BCP en ₡ 1.126.572 millones (12,9%), apoyado por la disminución del saldo contable del total de Préstamos y los Préstamos de liquidez en ₡ 1.534 millones (0,2%). En términos interanuales el Crédito Neto del BCP al Sistema Bancario presentó un incremento de ₡ 594.272 millones (8,2%).

La variación mensual del total de Depósitos Bancarios está explicada por la disminución de los depósitos en MN en ₡ 1.192.799 millones (24,2%). La variación de los depósitos en MN se debe a la caída de la Cuenta Corriente en MN en ₡ 1.310.642 millones (63,8%) y contrarrestado por el incremento de los depósitos de Encaje Legal en ₡ 117.843 millones (4,1%). Los depósitos en ME aumentaron en ₡ 66.228 millones (1,7%). En términos de dólares, los depósitos en ME registraron en el mes un aumento de USD 39,5 millones, determinado por la subida de la Cuenta Corriente en ME en USD 24,7 millones y de la Cuenta Encaje Legal en ME en USD 14,8 millones.

Gráfico N° 16: Depósitos de Encaje y en Cuenta Corriente en MN del Sistema Bancario en el BCP.
En Miles de Millones de Guaraníes.

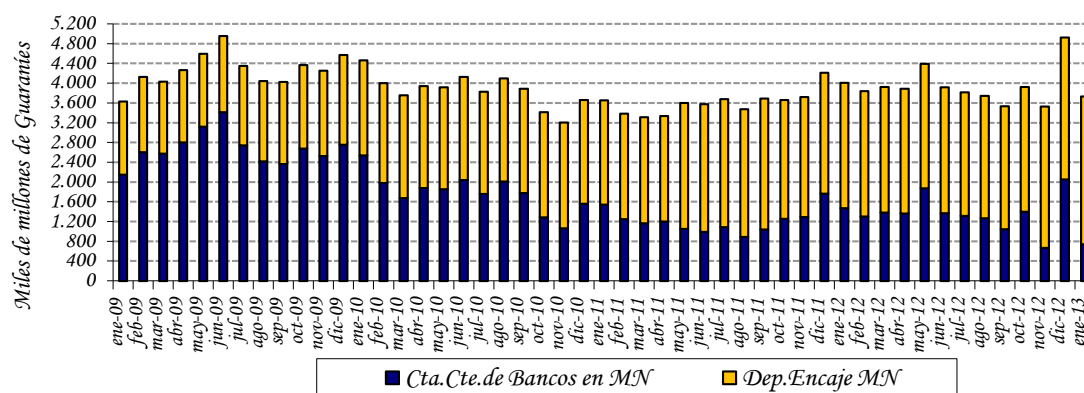

Fuente: Departamento de Estudios Monetarios y Financieros, Sub Gerencia General de Política Monetaria

B. Situación Fiscal.

B.1. Comportamiento de la Deuda Pública Interna con el BCP.

Es importante mencionar que el Ministerio de Hacienda (MH), en una primera etapa, ha renegociado gran parte de su deuda interna con el BCP. En consecuencia, se ha promulgado la Ley N° 1.093/97 que autorizaba al MH la emisión de Bonos del Tesoro para la cobertura de gran parte de su deuda con el BCP. En las negociaciones descritas se han incluido todos los préstamos realizados por la Administración Central que al 31 de diciembre de 1995 se encontraban totalmente vencidos e impagos, incluyendo los intereses de los préstamos en guaraníes devengados hasta la fecha señalada. Sin embargo, han quedado pendientes las deudas que en esa época se encontraban al día, que ahora se encuentran totalmente vencidas e impagas, y las deudas de las empresas privatizadas como Líneas Aéreas Paraguayas (LAP), Siderurgia Paraguayas (SIDEPAR), Flota Mercante del Estado (FLOMERES) y Administración Paraguaya de Alcoholes (APAL), cuyos saldos deberían ser asumidos por el Ministerio de Hacienda una vez que finalice el proceso de privatización de estas empresas.

Cabe resaltar que el 25 de marzo de 2010 fue aprobada la Ley N° 3.974/10 por la cual quedarán automáticamente canceladas, de pleno derecho las siguientes deudas: Bonos del Tesoro Nacional de la Ley N° 1227/97, Bonos del Tesoro Nacional de la Ley N° 1606/2000, Deuda Tesoro Nacional Contrato N° 4/94, Deuda ex Líneas Aéreas Paraguayas (LAP) (Contrato N° 25/80, N° 11/81, N°. 1/94, 3/94 y 6/94), Ministerio de Agricultura y Ganadería (Contrato N° 18/80), Bonos del Tesoro Nacional de la Ley N° 193/97, Débito en

Suspensio (Comisión de Agente y Honorarios para pago Deuda Externa), Pago a ahorristas (Ley N° 814/96), Deuda de la ex SIDEPAR, Municipalidad de Ciudad del Este (Contrato N° 22/86), Ex Flota Mercante del Estado (autorizado por Decreto del Poder Ejecutivo N° 23.159 del 18 de julio de 1987), Ex Administración Paraguaya de Alcoholes (Contrato N° 10/87, N° 6/88, N° 1/87, N°s. 4/86 y 2/86), Industria Nacional del Cemento (Contrato N° 23/96), Empresa de Servicios Sanitarios del Paraguay (Contratos N°s. 1/95, N° 2/95, N° 13/97, Resolución N° 1, Acta 107, del 15 de junio de 1998, Resolución N° 1, Acta 42, del 10 de marzo de 1999, Resolución N° 1, Acta 31, del 6 de abril de 2004, Resolución N° 3, Acta 49, del 25 de mayo de 2004), Consejo Nacional de la Vivienda, Préstamos Iliquidez Corto Plazo (Contrato N° 20/97), Pagos con subrogación, Hogar Propio S.A.(Contrato N° 1/95). Se exceptúa a los Bonos del Tesoro emitidos para construir el Fondo de Garantía de Depósitos, Ley N° 2.334/03.

En fecha 14 de diciembre de 2012 por Resolución N° 19, Acta N° 64 del Banco Central del Paraguay se aprueba el Proyecto de Acuerdo entre el Ministerio de Hacienda y el Banco Central del Paraguay, en el marco de lo dispuesto en los artículos 8°, 9° y 10° de la Ley N° 3.974/10, en el que se establece la cancelación de la Deuda Interna con el Banco Central del Paraguay, para tal efecto el Ministerio de Hacienda emitió un Bono Perpetuo, no negociable e intransferible por la suma de ₡ 3.927,4 mil millones. Devengará una tasa de interés anual igual a 0,25 %, que será pagado en forma anual conforme a la fecha de emisión.

B.2. Depósitos del sector público en el BCP.

Los depósitos del SPNF a diciembre de 2012, reflejaron una disminución de ₡ 1.508,6 mil millones (22,4%) con relación al mes anterior, siendo el saldo de estos depósitos de ₡ 5.202,1 mil millones. Esta cifra es menor en 15,5 % al registrado en el mes de diciembre de 2011. De estos depósitos ₡ 4.130,1 mil millones corresponden a MN y ₡ 1.072 mil millones a ME. La reducción de los depósitos del Sector Público no Financiero está explicado por el descenso de los depósitos del Gobierno Central en ₡ 1.506,4 mil millones (22,5%) y de los Depósitos de las Empresas Públicas en ₡ 2,3 mil millones (16,9%).

El saldo de los depósitos del Gobierno Central fue de ₡ 5.190,8 mil millones, de los cuales ₡ 4.129,5 mil millones corresponden a MN y ₡ 1.061,3 mil millones a ME. Del mismo modo, el monto de los depósitos de las Empresas Públicas a este mes registró un saldo de ₡ 11,3 mil millones, compuesto por ₡ 0,5 mil millones en MN y ₡ 10,7 mil millones en ME.

Gráfico N° 17: Saldo de depósitos del Sector Público no Financieros en el BCP.
En miles millones de Guaraníes.

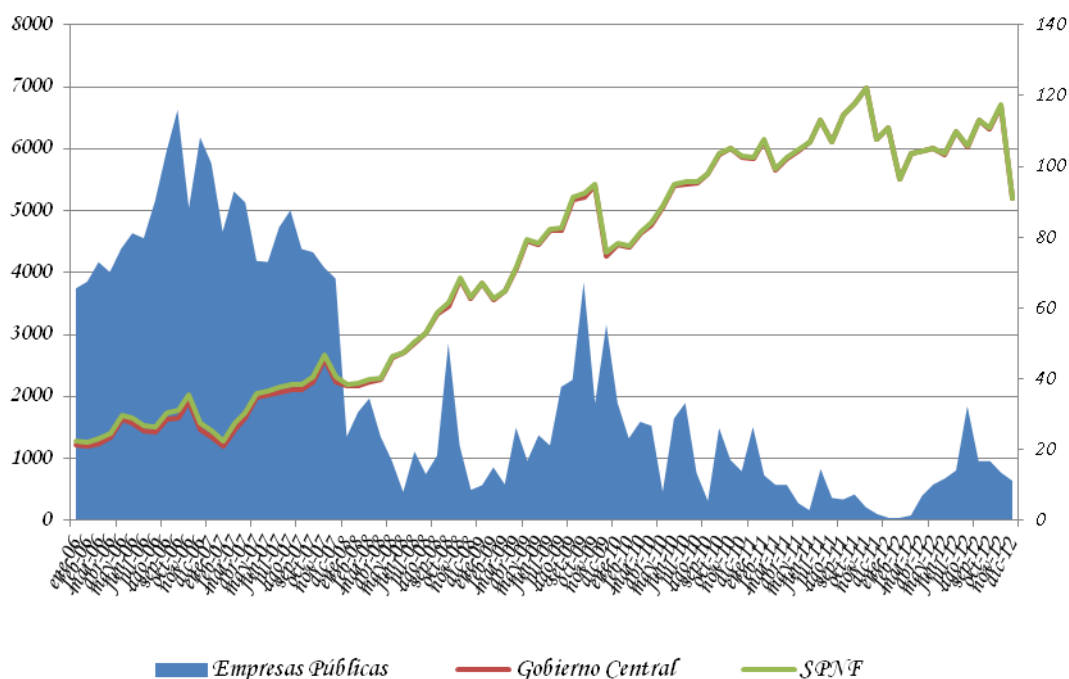

Fuente: Departamento de Estudios Monetarios y Financieros, Sub Gerencia General de Política Monetaria.

C. Análisis del Sistema Bancario y Financiero.

C.1. Análisis del Sistema Bancario.

C.1.1. Cuentas Activas.

Al mes de enero de 2013, el saldo de Activos del Sistema Bancario fue de ₡ 61.938,6 mil millones, lo que refleja un incremento de ₡ 1.515,4 mil millones (2,5%) con relación al mes de diciembre de 2012. Con respecto al mismo mes del año anterior, esta cuenta registró un valor mayor en ₡ 4.914,4 mil millones (8,6%).

Tabla Nº 6: Cuentas del Activo del Sistema Bancario.
En Miles de Millones de Guaraníes.

<i>CONCEPTO/ PERIODO</i>	<i>Ene-12</i>	<i>Dic-12</i>	<i>Ene-13</i>	<i>Var. % Mensual</i>	<i>Var. % Interanual</i>
ACTIVOS	57.024,2	60.423,2	61.938,6	2,5	8,6
<i>Activos Externos</i>	4.183,9	3.778,4	3.005,3	-20,5	-28,2
<i>Disponibilidad en el BCP</i>	9.782,5	10.609,4	10.238,5	-3,5	4,7
<i>Letras de Regulación Monetaria</i>	4.276,1	3.581,5	4.142,9	15,7	-3,1
<i>Crédito al Sector Publico</i>	880,0	1.419,0	1.375,6	-3,1	56,3
<i>Crédito al Sector Privado</i>	33.225,4	36.325,8	36.163,5	-0,4	8,8
<i>Créditos al Resto del Sistema Financiero</i>	1.205,2	1.484,4	1.519,9	2,4	26,1
<i>Activos No Clasificado</i>	3.471,1	3.224,7	5.492,9	70,3	58,2

Fuente: Balance Consolidado de Bancos, Superintendencia de Bancos.

El aumento mensual de los Activos del Sistema Bancario en el mes de enero de 2013 se debió a las variaciones positivas registradas en las cuentas: Letras de Regulación Monetaria, Crédito al Resto del Sistema Financiero y Activos No Clasificados.

En término interanual, se observó un notorio crecimiento de Créditos al Sector Público (56,3%) Créditos al Sector Privado (8,8%) y Créditos al Resto del Sistema Financiero (26,1%).

C.1.2. Cuentas Pasivas.

El saldo total de Pasivos del Sistema Bancario al mes de enero de 2013 se ubicó en ₡ 54.825,4 mil millones, lo que representa un valor superior en ₡ 1.354,9 mil millones (2,5%), con respecto a diciembre de 2012. Al compararlo con el mismo mes del año anterior, esta cuenta presenta un aumento de ₡ 3.579,5 mil millones (7,0%). El alza mensual en el Pasivo del Sistema Bancario se debió a los aumentos de las cuentas: Pasivos Externos, Depósitos del Sector Privado, Obligaciones con el Sector Público, Obligaciones con el BCP y Pasivos No Clasificados. Asimismo, se señala que el Patrimonio de los Bancos registró un alza de 2,3% en este periodo.

Tabla Nº 7: Cuentas del Pasivo del Sistema Bancario.
En Miles de Millones de Guaraníes.

CONCEPTO/ PERIODO	Ene-12	Dic-12	Ene-13	Var. % Mensual	Var. % Interanual
PASIVOS	51.245,9	53.470,5	54.825,4	2,5	7,0
<i>Pasivos Externos</i>	3.315,3	4.253,9	4.327,5	1,7	30,5
<i>Depósitos del Sector Privado</i>	34.054,8	37.091,8	37.301,8	0,6	9,5
<i>Bonos y Otros Valores Emitidos</i>	946,3	962,9	956,0	-0,7	1,0
<i>Obligaciones con el Sector Público</i>	6.223,9	6.415,4	6.662,8	3,9	7,1
<i>Obligaciones con el BCP</i>	251,6	31,1	233,7	650,9	-7,1
<i>Pasivos No Clasificados</i>	6.454,1	4.715,4	5.343,6	13,3	-17,2
PATRIMONIO	5.778,3	6.952,7	7.113,2	2,3	23,1

Fuente: Balance Consolidado de Bancos, Superintendencia de Bancos.

En comparación con el mismo período del año anterior, se observa un importante incremento de Pasivos Externos (30,5%) y Depósitos del Sector Privado (9,5%).

C.1.3. Depósitos del Sector Privado en el Sistema Bancario y Créditos del Sistema Bancario al Sector Privado.

a. Depósitos.

Al mes de enero de 2013, los depósitos totales del sector privado alcanzaron un nivel de ₡ 37.301,8 mil millones, lo cual representó un aumento mensual de 0,6% y de 9,5% interanual.

En términos mensuales, los depósitos en MN tuvieron una variación positiva de 2,4%, registrando un saldo de ₡ 21.676,8 mil millones. Igualmente, los depósitos del sector privado en ME, expresados en dólares, alcanzaron un nivel de USD 3.794,3 millones, mayor en 0,7% al saldo verificado en diciembre de 2012. En cambio, los depósitos del sector privado en ME, expresados en guaraníes, alcanzaron un nivel inferior de ₡ 296,5 mil millones, con relación al mes anterior. (Efecto cambiario).

El dinamismo interanual en los depósitos totales se debe al aumento tanto de los depósitos del sector privado en MN como en ME (expresados en dólares), que crecieron en 15,1% y 17,7%, respectivamente. Por su parte, el incremento interanual de los depósitos en MN está explicado por el alza de los rubros: Depósitos en Cta. Cte. (13,4%), Depósitos de Ahorro a la Vista (16,0%) y Certificados de Depósito de Ahorro (18,2%).

Gráfico N° 18: Depósitos del Sector Privado en el Sistema Bancario. Variación Interanual.

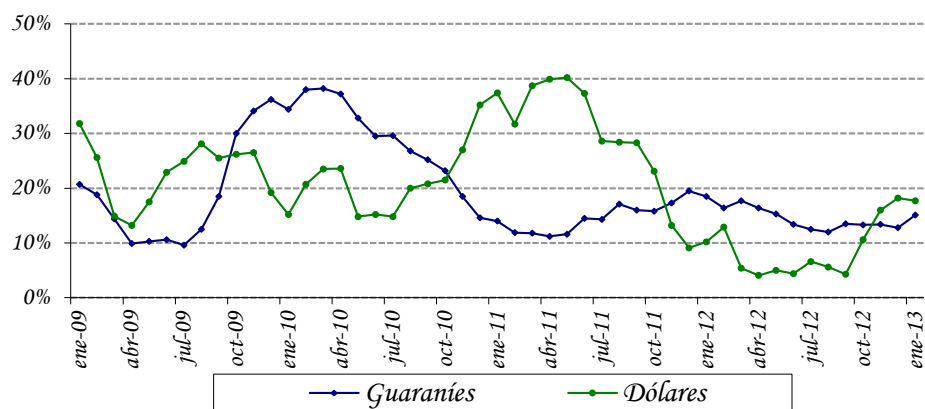

Fuente: Departamento de Estudios Monetarios y Financieros, Sub Gerencia General de Política Monetaria.

Como hecho resaltante se destaca la elevada concentración de los depósitos a la vista en MN (Cuentas Corrientes y Ahorros a la Vista) que mantiene el sector privado en los bancos, representando la proporción de dichos depósitos el 66,8%. Este comportamiento es cercano a los depósitos en ME, siendo la proporción de 61,8% a enero de 2013.

Gráfico N° 19: Estructura de los Depósitos del Sector Privado en el Sistema Bancario en MN y ME.

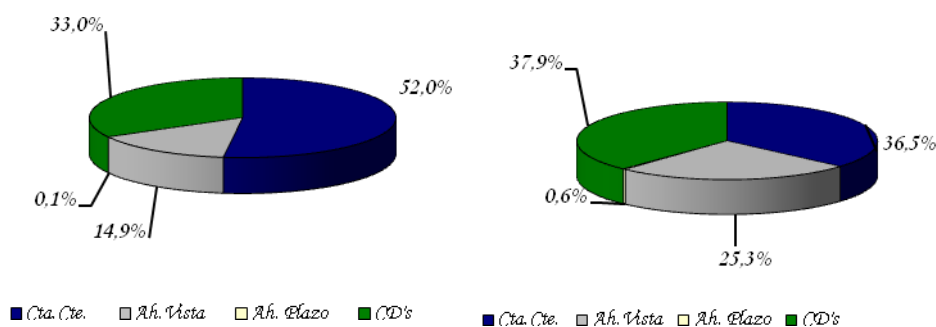

Fuente: Departamento de Estudios Monetarios y Financieros, Sub Gerencia General de Política Monetaria.

La composición estructural de los depósitos del sector privado en el mes de enero de 2013 indica que el 41,9% están expresados en ME, ratio inferior en 2,8 p.p. al registrado en enero de 2012.

b. Créditos.

Desde el segundo semestre de 2004 se percibe una continua recuperación de los créditos totales bancarios al sector privado, debido al permanente incremento de los créditos denominados en MN y ME.

En el presente mes se observa un ligero retroceso en los créditos en MN y un avance de los créditos en ME. Los créditos bancarios totales al sector privado se ubicaron en ₡ 36.163,5 mil millones, representando una reducción mensual de 0,4%, la variación negativa registrada en los créditos en MN fue de 0,9%, en cambio, el avance en ME (expresados en dólares) fue de 2,7%

Interanualmente, los préstamos totales verificaron un incremento de 8,8%. El buen desempeño interanual que registraron los créditos se dio igualmente, en los créditos en MN como en ME, que se situaron en niveles de ₡ 20.919,1 mil millones y USD 3.701,9 millones y verificaron crecimientos de 12,8% y 19,2%, respectivamente.

Gráfico N° 20: Crédito del Sistema Bancario al Sector Privado.
Variación Interanual.

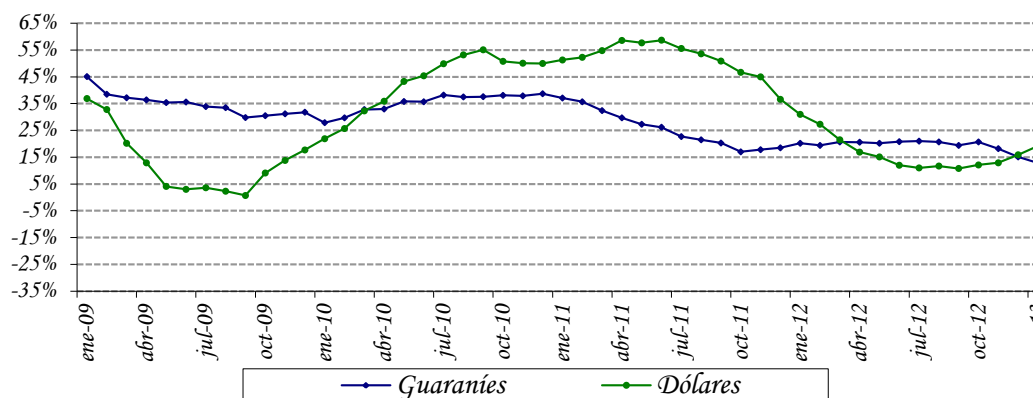

Fuente: Departamento de Estudios Monetarios y Financieros, Sub Gerencia General de Política Monetaria.

La evolución de la desdolarización de los créditos bancarios en el sector privado ha sido más acentuada que la de los depósitos en el mismo sector, si bien, en el mes en estudio es prácticamente similar. Se argumenta que el menor nivel de dolarización de la cartera crediticia bancaria al sector privado, que a enero de 2013 representó el 42,2% del total de la cartera se debe, en parte, a una política orientada a un menor riesgo cambiario por parte de las entidades bancarias.

Gráfico N° 21: Dolarización del Sistema Bancario.
Depósitos, Créditos y Morosidad.

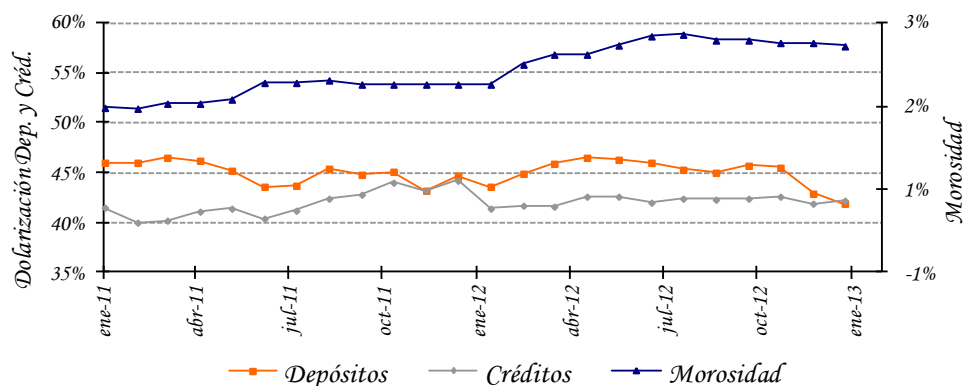

Fuente: Departamento de Estudios Monetarios y Financieros, Sub Gerencia General de Política Monetaria.

C.1.4. Fuentes y Usos de Fondos del Sistema Bancario.

El cuadro de Fuentes y Usos del Sistema Bancario indica la capacidad que tiene el sistema de generar recursos, así como la utilización de los mismos. Los valores consignados en los cuadros son flujos e indican variaciones del stock de cada cuenta.

El sistema bancario registró una variación mensual positiva en sus fuentes de recursos en MN en $\text{G } 1.812,2$ mil millones. Las cuentas que principalmente originaron el aumento de fuentes de recursos fueron: Depósitos del Sector Privado en $\text{G } 506,6$ mil millones, Depósitos del Sector Público en $\text{G } 235,5$ mil millones, Bonos y Otros Valores Emitidos en $\text{G } 4,8$ mil millones, Obligaciones con el BCP $\text{G } 210,8$ mil millones y Capital y Reservas en $\text{G } 160,5$ mil millones. El crecimiento de los recursos disponibles motivó, especialmente, el alza de Colocación en IRM en $\text{G } 561,4$ mil millones y Otros Activos en $\text{G } 1.250,8$ mil millones.

Tabla N° 8: Fuentes y Usos de Fondos del Sistema Bancario.
En Millones de Guaraníes y Millones de Dólares. V. Mensual.

CONCEPTO	
TOTAL DE FUENTES Moneda Nacional	1.812.197
Depósitos del Sector Público	235.476
Depósitos del Sector Privado	506.572
Bonos y Otros Valores Emitidos	4.787
Obligaciones con el BCP	210.816
Capital y Reservas	160.478
Créditos Sector Privado	185.739
Créditos Sector Público	40.084
Depósitos en el BCP	468.245
TOTAL DE USOS Moneda Nacional	1.812.197
IRM	561.428
Otros Activos	1.250.769
TOTAL DE FUENTES Moneda Extranjera	241,7
Depósitos del Sector Público	8,0
Depósitos del Sector Privado	25,0
Bonos y Otros Valores Emitidos	0,1
Activos Internacionales Netos	208,5
Créditos Sector Privado	0,1
TOTAL DE USOS Moneda Extranjera	241,7
Obligaciones con el BCP	1,9
Créditos Sector Privado	98,4
Depósitos en el BCP	47,0
Otros Activos	94,4

Fuente: Balance Monetario.

Las fuentes de recursos en ME tuvieron un incremento mensual de USD 241,7 millones, originados especialmente por Depósitos del Sector Privado en USD 25,0 millones, Depósitos del Sector Público en USD 8,0 millones, Bonos y Otros Valores Emitidos en USD 0,1 millones y reducción de Activos Internacionales en USD 208,5 millones. Estos fondos fueron aplicados principalmente a Créditos al Sector Privado en USD 98,4 millones, Depósitos en el BCP en USD 47,0 millones y Otros Activos USD 94,4 millones.

Tabla N° 9: Fuentes y Usos de Fondos del Sistema Bancario.
En Millones de Guaraníes y Millones de Dólares.
Variación Interanual

CONCEPTO	
TOTAL DE FUENTES Moneda Nacional	5.063.912
Depósitos	3.471.220
Sector Público	619.256
Sector Privado	2.851.964
Bonos y Otros Valores Emitidos	124.594
Capital y Reservas	1.334.898
IRM	133.200
TOTAL DE USOS Moneda Nacional	5.063.912
Obligaciones con el BCP	17.749
Créditos Sector Privado	2.372.459
Créditos Sector Público	403.618
Depósitos en el BCP	878.852
Otros Activos	1.391.234
TOTAL DE FUENTES Moneda Extranjera	1.076,0
Depósitos del Sector Privado	571,0
Pasivos Externos de M y L Plazo	200,0
Obligaciones con el BCP	0,1
Activos Internacionales Netos	304,9
TOTAL DE USOS ME	1.076,0
Depósitos del Sector Público	11,9
Bonos y Otros Valores Emitidos	9,9
Créditos Sector Privado	595,3
Créditos Sector Público	22,7
Depósitos en el BCP	33,4
Otros Activos	402,8

Fuente: Balance Monetario.

Interanualmente, las fuentes de recursos en MN de los bancos registraron un ascenso en G 5.063,9 mil millones; entre las principales cuentas que incidieron se encuentran los Depósitos del Sector Público, Depósitos del Sector Privado, Bonos y Otros Valores Emitidos y Capital y Reservas. El mayor nivel de recursos produjo el aumento de las cuentas Créditos al Sector Privado, Créditos al Sector Público, Depósitos en el BCP y Otros Activos. Por su parte, en ME se verificó un aumento en USD 1.076,0 millones, proveniente principalmente de Depósitos del Sector Privado, Pasivos Externos de M y L y reducción de Activos Internacionales Netos, que fueron destinados preferentemente a Créditos al Sector Privado, Créditos al Sector Público, Depósitos en el BCP y Otros Activos.

Apartado 2. Evolución de las tasas de interés bancaria en moneda nacional.

En enero de 2013 las tasas de interés pasivas y activas del sistema bancario, siguen manteniendo niveles bajos en comparación a los valores históricos. Si bien, se registró un repunte en las tasas de interés activas, en el periodo comprendido entre el segundo semestre de 2008 hasta el primer trimestre de 2009, se observa luego de este periodo una reversión en ese sentido, así como una estabilización de las mismas a lo largo del año 2010.

En el siguiente gráfico, se puede observar la tendencia de las diversas tasas de interés pasivas en moneda nacional. En el mes de enero de 2013, la tasa de interés pasiva promedio en moneda nacional se ubica en torno a 2,07%. Se destaca una tendencia general positiva de la tasa de interés en moneda nacional de los CDA, no obstante, su efecto en la tasa pasiva promedio ponderado es mínima considerando su baja participación.

Tasas Pasivas Bancarias en Moneda Nacional

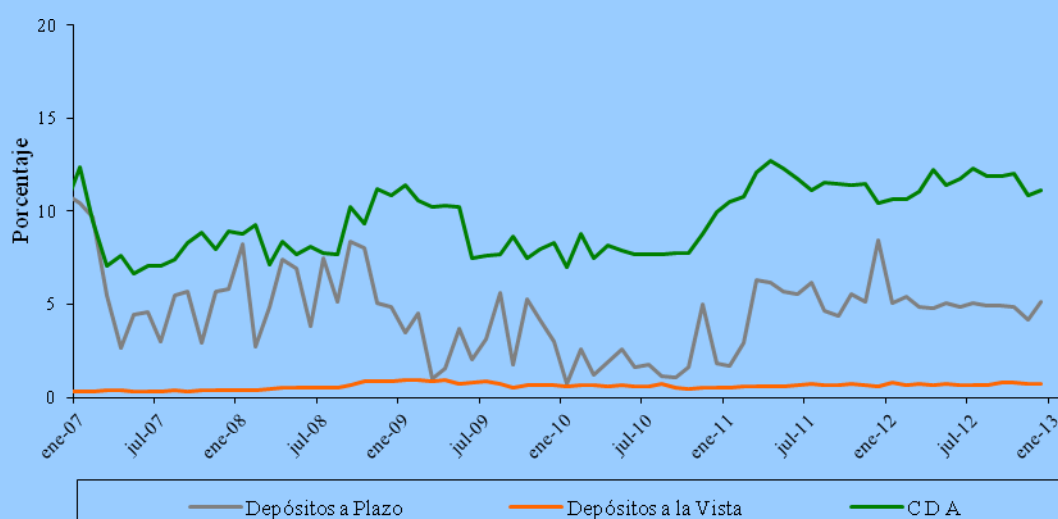

Fuente: Superintendencia de Bancos.

El continuo crecimiento de los depósitos bancarios en moneda nacional ha sido el principal factor que ha incidido para que la tasa de captación bancaria mantenga una tendencia a la baja. El permanente e importante incremento de la captación de los recursos bancarios en moneda nacional resultó en un mayor dinamismo del crédito, si bien siguen elevados los indicadores de liquidez bancaria.

En el presente mes, las tasas activas bancarias presentan niveles superiores en la mayoría de las modalidades de préstamos. La tasa de interés activa promedio en

moneda nacional, alcanzó el 33,18% a fines de enero de 2013, lo que representa un aumento de 4,6 puntos porcentuales con respecto al mismo período del año anterior.

Al excluir las tasas para sobregiros y tarjetas de crédito, que constituyen las de mayor costo en las modalidades de financiación bancaria y que han sido las más rígidas, es decir, que no acompañaron en la misma magnitud el descenso generalizado de las tasas; el promedio alcanzado de la tasa activa es de 18,29% para diciembre del año 2008, superior a la cifra alcanzada a fines del presente mes que es de 16,81%.

Tasas Activas Bancarias en Moneda Nacional

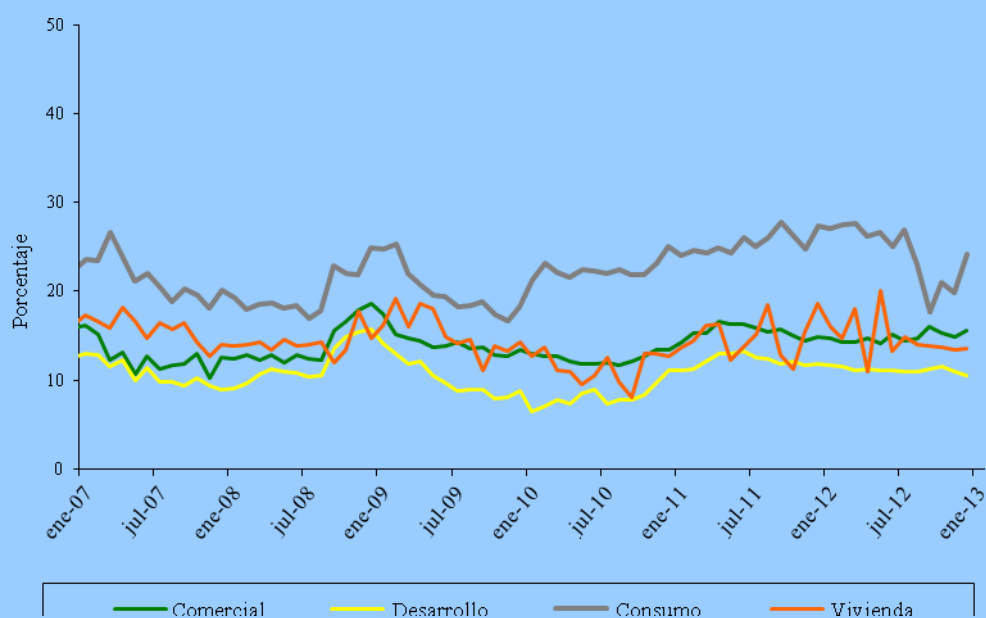

Fuente: Superintendencia de Bancos.

C.2. Análisis de las Empresas Financieras.

C.2.1. Cuentas Activas.

El total de Activos de las empresas financieras sumó ₡ 2.999,6 mil millones, lo cual representó un aumento en término mensual de ₡ 62,5 mil millones (2,1%). En comparación al mismo mes del año anterior, los activos presentaron un aumento en ₡ 353,1 mil millones (13,3%).

Este nuevo nivel de Activos de las empresas financieras se debió principalmente al alza mensual que registraron las cuentas: Crédito al Sector Privado y Activos No Clasificados.

Tabla Nº 10: Cuentas del Activo del Sector Empresas Financieras.
En Miles de Millones de Guaraníes.

Concepto	Ene-12	Dic-12	Ene-13	Var. % Mensual	Var. % Interanual
ACTIVOS	2.646,4	2.937,0	2.999,6	2,1	13,3
Activos Externos	35,8	45,1	40,5	-10,3	13,1
Disponibilidades en el BCP	157,5	161,3	159,6	-1,0	1,3
Letras de Regulación Monetaria	33,0	6,0	4,9	-17,5	-85,0
Crédito al Sector Público	0,9	1,5	1,5	0,0	71,9
Crédito al Sector Privado	2.068,9	2.350,9	2.381,6	1,3	15,1
Créditos al Resto del Sistema Financiero	1,1	1,0	1,0	-1,3	-12,6
Activos No Clasificado	349,2	371,3	410,5	10,5	17,5

Fuente: Balance Consolidado de Empresas Financieras, Cuentas Monetarias.

C.2.2. Cuentas Pasivas.

El saldo de las cuentas Pasivas a fines de enero de 2013 totalizó $\text{G } 2.541,5$ mil millones, cifra que representó una variación positiva mensual en $\text{G } 57,3$ mil millones (2,3%). En términos interanuales, esta cuenta denotó un aumento de $\text{G } 325,7$ mil millones (14,7%).

El aumento mensual en el Pasivo de las empresas financieras se explica principalmente por el ascenso registrado en las cuentas, Deposito del Sector Privado y Pasivos No Clasificados. Asimismo, se menciona que el Patrimonio de las empresas financieras tuvo un alza mensual de 1,1% y en término interanual de 6,4%.

Tabla Nº 11: Cuentas del Pasivo del Sector Empresas Financieras.
En Miles de Millones de Guaraníes

Concepto	Ene-12	Dic-12	Ene-13	Var. % Mensual	Var. % Interanual
PASIVOS	2.215,9	2.484,2	2.541,5	2,3	14,7
Pasivos Externos	16,2	15,5	15,1	-2,5	-7,1
Depósitos del Sector Privado	1.730,1	1.957,0	2.013,0	2,9	16,4
Operaciones con el Resto del Sector Financiero	0,9	5,0	4,8	-4,5	456,5
Obligaciones con el Sector Público	35,6	28,0	23,2	-17,1	-34,7
Obligaciones con el BCP	2,5	4,1	2,7	-32,9	8,1
Pasivos No Clasificados	430,5	474,6	482,6	1,7	12,1
PATRIMONIO	430,6	452,8	458,0	1,1	6,4

Fuente: Balance Consolidado de Empresas Financieras, Cuentas Monetarias.

C.2.3. Depósitos y Créditos de las Empresas Financieras al Sector Privado.

a. Depósitos.

El saldo a enero de 2013 de los depósitos totales de las empresas financieras se ubicó en ₡ 2.013,0 mil millones. Este nivel representa una variación mensual positiva de ₡ 56,0 mil millones (2,9%). En términos interanuales, los depósitos presentaron un alza de ₡ 282,9 mil millones (16,4%).

El aumento mensual mencionado estuvo propiciado, por el alza de los depósitos en MN y en ME. El saldo de depósitos en MN tuvo un incremento de ₡ 51,7 mil millones (3,1%) y alcanzó un nivel de ₡ 1.710,9 mil millones. Igualmente, los depósitos expresados en dólares americanos, aumentaron en (4,1%), registrando un saldo de USD 73,4 millones. Asimismo, los depósitos en ME expresados en guaraníes, registraron una variación positiva ubicándose en ₡ 302,2 mil millones, en este periodo.

En término interanual, los depósitos en MN tuvieron un alza de ₡ 257,3 mil millones, explicada especialmente por la variación positiva registrada en los Depósitos a la Vista en ₡ 18,9 mil millones (6,5%) y Certificados de Depósitos de Ahorro en ₡ 239,0 mil millones (20,7%). Por su parte, los depósitos en ME, expresados en dólares americanos, elevaron interanualmente en USD 15,0 millones (25,4%).

Finalmente, la composición estructural de los depósitos en el mes de enero de 2013 indicó que el 85,0% del total corresponde a depósitos en MN y el 15,0% a depósitos en ME. Estos niveles de participación son próximos al registrado en enero de 2012.

b. Créditos.

El saldo total de préstamos de las empresas financieras al sector privado, al mes de enero de 2013, alcanzó la suma de ₡ 2.381,6 mil millones, superior al observado en el mes anterior (1,3%). Este nuevo nivel se debe principalmente a aumentos de los créditos, tanto, en MN como en ME.

Los créditos en MN registraron un alza mensual de ₡ 19,6 mil millones (1,0%), alcanzando un saldo de ₡ 2.004,8 mil millones. Igualmente, los créditos en ME, expresados en dólares americanos, registraron un saldo de USD 91,5 millones que representó un incremento de 5,7%. Estos préstamos expresados en guaraníes, tuvieron un saldo de ₡ 376,8 mil millones, lo que constituyó una variación mensual positiva de ₡ 11,1 mil millones (3,0%).

En comparación a enero de 2012, los préstamos totales registraron un incremento de ₡ 312,7 mil millones (15,1%), producida por aumentos en los créditos en MN en ₡ 225,2 mil millones (12,7%). Igualmente, los créditos en ME, expresados en guaraníes se incrementaron en ₡ 87,5 mil millones (30,2%). Estos créditos, expresados en dólares, presentaron asimismo, un alza de 49,4%.

Por último, se puede observar que a fines de enero de 2013, el 84,2% de los créditos totales correspondieron a préstamos en MN y el 15,8% a créditos en ME. Estos niveles de participación son inferiores en 1,8 p.p. en MN al registrado en enero de 2012.

C.2.4. Fuentes y Usos de Fondos de Empresas Financieras.

Las fuentes de fondeo de las empresas financieras tuvieron un aumento mensual tanto en MN como en ME. En término interanual se observó igualmente un crecimiento de las fuentes en MN y en ME. El incremento mensual en las fuentes de recursos en MN fue de ₡ 60,4 mil millones. Esta variación está relacionada principalmente con el aumento de Depósitos del Sector Privado en ₡ 51,7 mil millones y Capital y Reservas en ₡ 5,2 mil millones. El aumento de los recursos disponibles motivó, especialmente, el incremento de Crédito al Sector Privado en ₡ 19,6 mil millones y Otros Activos en ₡ 39,6 mil millones. Con relación a las fuentes en ME, el crecimiento mensual fue de USD 6,3 millones, básicamente, proveniente de Depósitos del Sector Privado y reducción de Activos Internacionales Netos, los cuales fueron aplicadas en mayor medida a Crédito al Sector Privado.

Tabla N° 12: Fuentes y Usos de Fondos de Empresas Financieras.
En Millones de Guaraníes y Millones de Dólares.
Variación Mensual

CONCEPTO	
TOTAL DE FUENTES Moneda Nacional	60.407
Depósitos Sector Público	9
Depósitos Sector Privado	51.651
Capital y Reservas	5.194
IRM	1.050
Depósitos en el BCP	2.503
TOTAL DE USOS Moneda Nacional	60.407
Obligaciones con el BCP	1.204
Crédito al Sector Privado	19.559
Crédito al Resto del Sector Financiero	6
Otros Activos	39.638
TOTAL DE FUENTES Moneda Extranjera	6,3
Depósitos Sector Privado	2,9
Pasivos No Clasificados	2,5
Activos Internacionales Netos	0,9
TOTAL DE USOS Moneda Extranjera	6,3
Depósitos Sector Público	1,0
Crédito al Sector Privado	4,9
Depósitos en el BCP	0,4

Fuente: Balance Monetario.

En términos interanuales, las fuentes de recursos de las empresas financieras registraron variaciones positivas en MN de ₡ 313,0 mil millones y en ME de USD 34,5 millones, respectivamente.

Tabla N° 13: Fuentes y Usos de Fondos del Sistema Bancario.
En Millones de Guaraníes y Millones de Dólares.
Variación Interanual

CONCEPTO	
TOTAL DE FUENTES Moneda Nacional	313.052
Depósitos Sector Privado	257.315
Obligaciones con el BCP	188
Capital y Reservas	27.469
IRM	28.080
TOTAL DE USOS Moneda Nacional	313.052
Depósitos Sector Público	826
Crédito al Sector Privado	225.216
Crédito al Sector Público	627
Crédito al Resto del Sector Financiero	13
Depósitos en el BCP	5.592
Otros Activos	80.778
TOTAL DE FUENTES Moneda Extranjera	34,5
Depósitos Sector Privado	14,8
Pasivos No Clasificados	19,7
TOTAL DE USOS Moneda Extranjera	34,5
Depósitos Sector Público	1,7
Activos Internacionales Netos	2,0
Crédito al Sector Privado	30,3
Depósitos en el BCP	0,5

Fuente: Balance Monetario.

C.3. Préstamos del Banco Central del Paraguay a Bancos y Empresas Financieras.

El saldo de Préstamos otorgados por el BCP a los bancos y empresas financieras, al mes de enero de 2013, totalizó ₡ 1.078,3 mil millones, saldo inferior en 0,1% con relación al mes anterior. Registran disminuciones las cuentas: Sobregiros en ME en ₡ 355,0 millones en (2,5%) y Cuentas por Cobrar M/E en ₡ 1.179,0 millones (2,5%). Por su parte, las demás cuentas no registraron movimientos.

C.4. Operaciones Bursátiles.

C.4.1. Instrumentos Financieros Transados.

Las transacciones realizadas en el mes de enero de 2013 en la Bolsa de Valores y Productos de Asunción S.A., alcanzaron ₡ 36.275,9 millones, cifra inferior en 34,6% a la registrada en el mes precedente. Asimismo, con respecto al mismo mes del año anterior tuvo una variación negativa de 49,8%. Sobre el total transado, el 92,12% corresponde a operaciones de Renta Fija y el 7,88% a operaciones de Renta Variable.

En el cuadro siguiente se detallan las operaciones bursátiles correspondientes a los meses de diciembre de 2012 a enero de 2013 y sus respectivas variaciones.

Tabla N° 14: Instrumentos Financieros Transados en la BVPSA.
En Millones de Guaraníes.

INSTRUMENTOS DE CAPITAL Y DE DEUDA	2012	2013	En el Año	Var. %	Var. %
	Diciembre	Enero		Dic-12/Ene-13	Año 2012/2013
Acciones	31.611	2.859	2.859	-91,0	1.329,7
Bonos en Guaraníes	14.419	9.784	9.784	-32,1	-83,8
Bonos USD	9.117	7.915	7.915	-13,2	-26,2
Cupones en USD	0	0	0	s/v	s/v
Cupones en Guaraníes	0	0	0	s/v	s/v
Pagarés en Guaraníes	0	0	0	s/v	s/v
Pagarés USD	0	0	0	s/v	s/v
Certificado de Call Interf.	0	0	0	s/v	s/v
Títulos de Inversión en Guaraníes	0	0	0	s/v	s/v
Títulos de Crédito en USD	279	12.684	12.684	4.439	5.855,1
Títulos de Crédito en Guaraníes	0	3.033	3.033	100	234,0
Total operado	55.427	36.276	36.276	-34,6	-49,8

Fuente: Bolsa de Valores y Productos de Asunción SA.

C.4.2. Índice PDV General.

El índice PDV General cerró en 1.435,8 puntos en enero de 2013, nivel inferior al cierre registrado en el mes de diciembre de 2012. Por su parte, el promedio mensual del índice constituido a partir de los valores diarios obtuvo un nivel de 1.097,0 puntos. Cabe destacar que la variación interanual al mes de enero de 2013 del PVD General fue positiva en 38,0%.

Gráfico N° 22: Índice PDV Gral.
Cierre mensual.

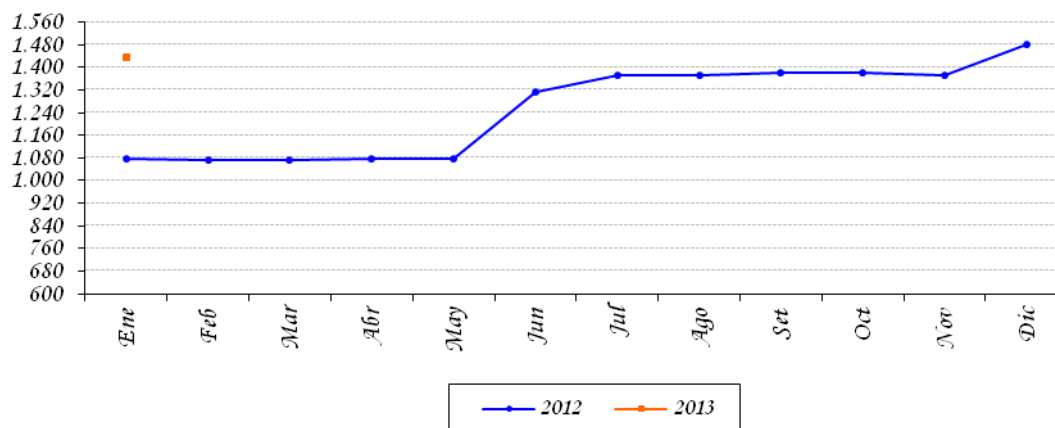

Fuente: Bolsa de Valores y Productos de Asunción SA.

Apartado 3. Operaciones Forward de Divisas (Compra y venta de divisas a término) del Sistema Financiero Nacional.

En virtud a la Res. N° 9, Acta N° 39 de fecha 8 de julio de 2009, el Directorio del Banco Central de Paraguay, autorizó a las Entidades Bancarias y Empresas Financieras a realizar operaciones de compra venta de divisas a término (Forward de Divisas).

El contrato forward u operaciones cambiarias a término, permite garantizar a exportadores e importadores una cotización previsible de las divisas. Fundamentalmente, es un contrato a plazo que establece un compromiso u obligación de comprar o vender una cantidad de una moneda en una fecha a futuro a un precio definido en el momento de confeccionar el contrato. El propósito del forward de divisas es administrar el riesgo en el que se incurre por los posibles efectos negativos de la volatilidad del tipo de cambio, elimina hoy las incertidumbres de futuras devaluaciones o revaluaciones y permite a las empresas concentrar su atención en las actividades comerciales y productivas propias del negocio despreocupándose del riesgo en el tipo de cambio.

Si bien, el mercado forward está en sus etapas iniciales, constituye un avance importante, pues esta estrategia despierta un creciente interés de parte de los agentes económicos, quienes paulatinamente están accediendo a este mecanismo de previsión a sus operaciones de comercio exterior.

En el siguiente gráfico, se puede observar la evolución de las operaciones forward efectuadas en el sistema financiero, desde febrero de 2009 hasta enero de 2013. Al mes de enero de 2013, el monto transado en el mercado forward alcanzó un nivel de de USD 17,6 millones de venta y de USD 55,7 millones de compra. Los importadores son principalmente, los que están utilizando en mayor medida este mecanismo, conforme a las operaciones pactadas, pero se aprecia que en el presente mes hubo una reacción de parte de los exportadores.

**Evolución de Operaciones Forward del Sistema Financiero 8
En US\$.**

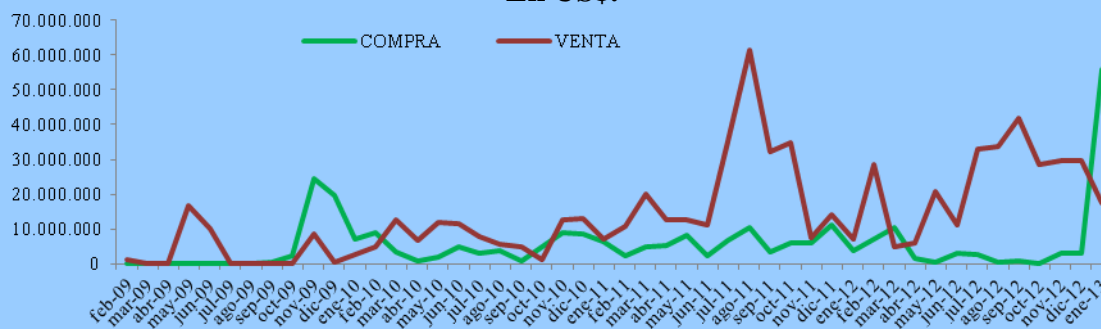

Fuente: Gerencia de Mercados

⁸ La operación forward se hace desde el punto de vista del banco, por lo tanto el exportador debe pactar un **forward de compra** de dólares, pues el banco tiene la obligación de comprarle sus dólares y si es un importador un **forward de venta** pues ahora el banco está en la obligación de venderle dólares, en fecha a futuro y al precio establecido.

En el cuadro siguiente se detalla la distribución del monto transado por plazo en porcentajes para enero de 2012 y 2013.

**Distribución del Monto Promedio Transado de
Forwards por plazo
En porcentajes**

<i>Plazo(días)</i>	<i>Enero-12</i>	<i>Enero-13</i>
<i>15 a 35</i>	<i>43,1</i>	<i>6,6</i>
<i>36 a 60</i>	<i>10,2</i>	<i>15,4</i>
<i>61 a 90</i>	<i>11,2</i>	<i>16,7</i>
<i>91 a 180</i>	<i>18,5</i>	<i>26,3</i>
<i>> 180</i>	<i>17,0</i>	<i>34,9</i>

Fuente: Gerencia de Mercados

Se observa que la distribución de los contratos forward, según plazos pactados en enero de 2013, están concentradas en plazos superiores a 180 días los que representan el 34,9%, seguido por las realizadas a plazos de entre 91 a 180 días, representando 26,3%.

**Participacion de Montos Pactados por Plazos
Enero de 2013**

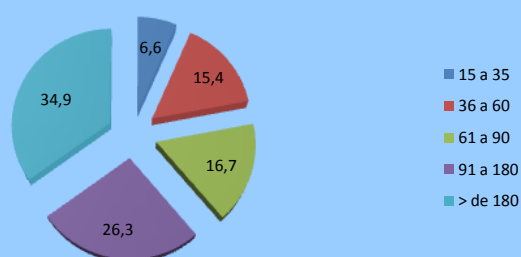

Fuente: Gerencia de Mercados

III. NIVEL DE ACTIVIDAD ECONÓMICA.

A. Indicador Mensual de la Actividad Económica del Paraguay⁹ (IMAEP_1994=100).

A.1. Comportamiento del IMAEP¹⁰ al mes de diciembre del año 2012.

Gráfico 23: Indicador Mensual de la Actividad Económica del Paraguay.
Índice al mes de Diciembre de 2012 – Base 1994

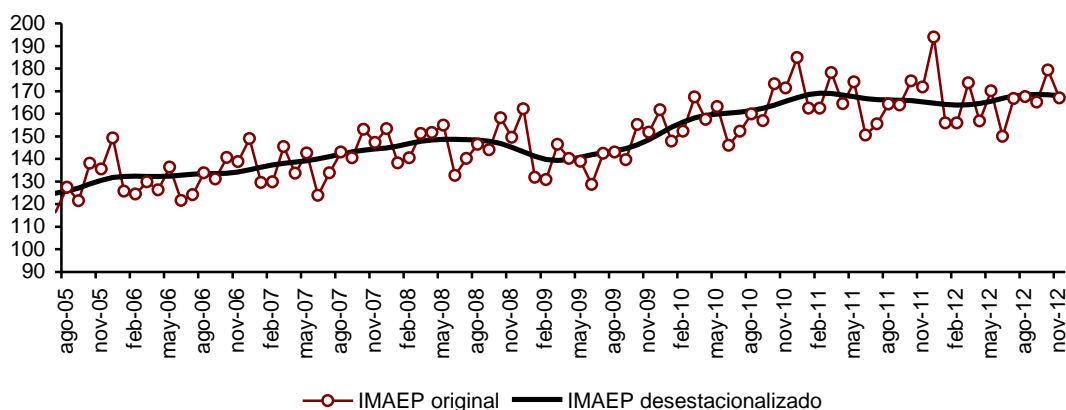

La evolución de la actividad económica al mes de diciembre de 2012, indica una variación acumulada de -1% en términos reales, inferior al crecimiento acumulado de 4,3%, registrado en el mismo periodo del año 2011, mientras que la tasa interanual fue de -2 %. Por su parte, la tasa mensual de la serie desestacionalizada registró un variación de 1,6% con respecto al mes anterior.

⁹ El Indicador Mensual de la Actividad Económica del Paraguay (IMAEP) pretende entregar señales en el corto plazo sobre la evolución de la economía en términos constantes. El IMAEP incorpora información preliminar y no incluye la totalidad de las informaciones para las actividades económicas que integran el Producto Interno Bruto, por lo que debe considerarse como un indicador de tendencia o dirección de la economía paraguaya en el corto plazo.

¹⁰ Los índices publicados en forma mensual sufren de modificaciones periódicas producto de la actualización de los datos, dado que estos no se agotan en el momento de su publicación. Es importante mencionar que se realizan periódicamente ajustes de las series de mayor a menor frecuencia.

Tabla 15: Indicador Mensual de la Actividad Económica del Paraguay.
Tasas del mes de Diciembre de 2012.

INDICADOR MENSUAL DE LA ACTIVIDAD ECONÓMICA DEL PARAGUAY				
Meses	Variación Porcentual			
	2012/2011			
	Respecto al mes anterior (desestacionalizado)	Respecto a igual mes del año anterior	Acumulado de los últimos 12 meses respecto al acumulado de los 12 meses anteriores	Acumulado del año respecto al acumulado de igual periodo del año anterior
ENERO	-2,7	-4,0	3,2	-4,0
FEBRERO	-1,0	-4,0	2,3	-4,0
MARZO	-0,1	-2,6	1,5	-3,5
ABRIL	-1,3	-4,6	0,8	-3,8
MAYO	2,8	-2,2	0,0	-3,5
JUNIO	0,1	-0,4	-0,2	-3,0
JULIO	3,3	7,2	0,2	-1,6
AGO	-1,1	2,0	0,1	-1,2
SET	-0,4	0,6	-0,2	-1,0
OCT	-0,6	2,8	0,0	-0,6
NOV	-1,5	-3,5	-0,3	-0,9
DIC	1,6	-2,0	-1,0	-1,0

En este contexto, la agricultura, como se mencionara en informes anteriores, fue afectada por una importante sequía lo cual impactó en el rendimiento de los principales rubros de mayor peso en la estructura de producción agrícola. La ganadería, por su parte, tuvo nuevamente una expansión en sus niveles de producción, motivado por la recuperación de los mercados de exportación del sector vacuno, lo que dinamizó nuevamente esta actividad económica.

Por otro lado, el sector Industrial se expandió en términos interanuales. Este incremento del sector se produjo en gran medida como consecuencia del crecimiento de algunas actividades representativas del sector, como las verificadas en la producción de carne, la producción de aceite, la producción de cuero y productos de cuero, la industria de productos químicos y farmacéuticos y la producción de textiles.

Se ha verificado también una expansión en la distribución de electricidad y agua, al igual que en la generación de energía eléctrica producida por los entes binacionales Itaipú y Yacyretá.

El sector de la construcción presentó un crecimiento moderado durante el mes de diciembre de 2012 con respecto al mismo mes el año anterior. Cabe destacar, que la tasa de variación acumulada cerró el año 2012 con un incremento de 0,3%, gracias a la recuperación del sector verificada en los últimos meses del año 2012.

El Sector Servicios volvió a crecer en torno a su media, donde se destacaron principalmente los servicios de comunicaciones, los servicios gubernamentales, los servicios a las empresas y hoteles y restaurantes.

Gráfico 24: Indicador Mensual de la Actividad Económica del Paraguay.
Base 1994 - Diciembre de 2012.

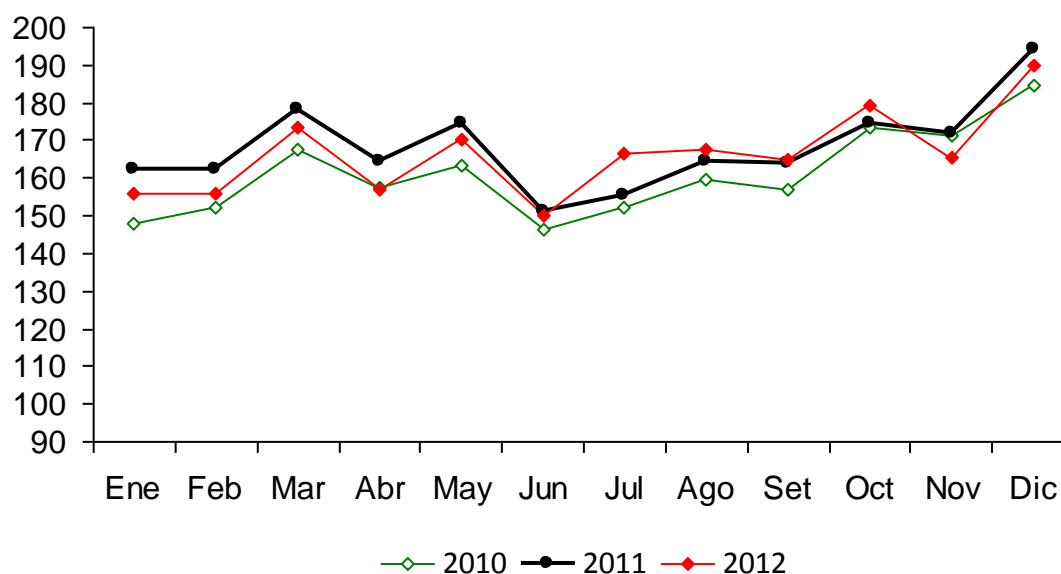

El IMAEP, al incorporar información preliminar de los distintos sectores económicos, deberá considerarse como un indicador de corto plazo de la tendencia y trayectoria de la economía paraguaya. La principal ventaja del IMAEP, frente a las cuentas anuales, es su oportunidad, dada ésta por su frecuencia mensual. Esta oportunidad es particularmente apreciada para la toma de decisiones en el ámbito privado o público.

Sin embargo, cabe destacar que la mayor oportunidad se obtiene a expensas de la agregación con que se publica el indicador todos los meses. En efecto, la carencia de indicadores mensuales para algunas actividades, así como la volatilidad mensual de los existentes, dificulta la publicación de la evolución de los componentes sectoriales. Respecto a los diversos indicadores sectoriales mensuales disponibles para los usuarios, la principal fortaleza del IMAEP viene dada justamente por su carácter sintético.

Por otro lado, una desventaja es su variabilidad, y en consecuencia, las constantes revisiones a la cual está sometido. Estas revisiones se originan por el hecho de que las fuentes sobre las que se calcula el indicador no se agotan al momento de ser publicado.

IV. SECTOR EXTERNO.

A. Aspectos Financieros Internacionales.

A.1. Reservas Monetarias Internacionales.

A fines de enero de 2013 las Reservas Internacionales Netas ascienden a USD 5.588,5 millones, superior en USD 594,1 millones en comparación al mes anterior. Este comportamiento de las RIN, con respecto al mes de diciembre, fue resultado de transacciones netas positivas de USD 600,4 millones y un ajuste negativo de USD 6,3 millones (que incluye las variaciones cambiarias y otros ajustes por momento de registro).

Gráfico N° 25: Reservas Internacionales Netas.
En Millones de Dólares.

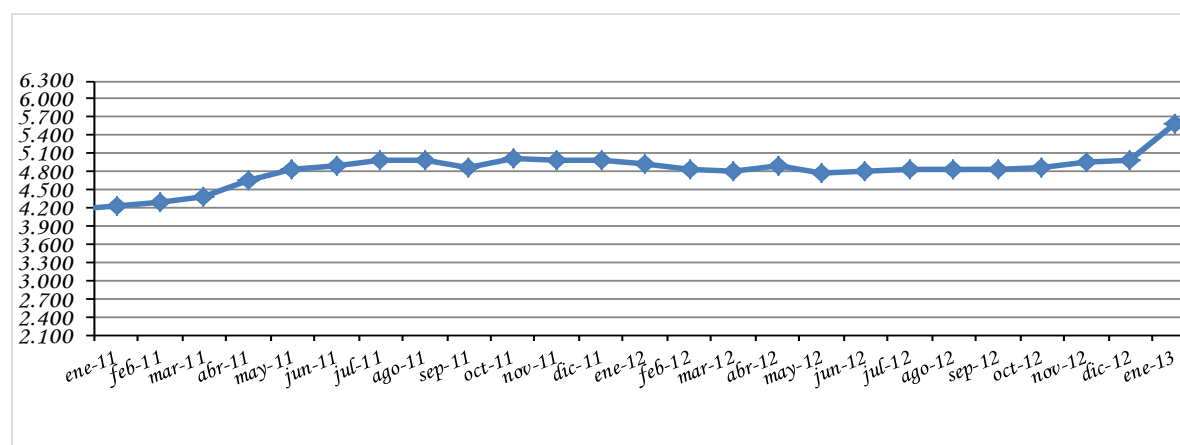

Fuente: Departamento de Economía Internacional, Sub Gerencia General de Política Monetaria.

Los ingresos de divisas durante el mes de enero de 2013 ascienden a USD 788,5 millones, que provienen principalmente de: Desembolsos de préstamos externos (63,2%), Entidades Binacionales por Royalties y Compensaciones por Cesión de Energía (15,8%), Depósitos del Sector Público en el BCP (14,1%), Depósitos en Cuenta Corriente del Sistema Bancario en el Banco Central del Paraguay (BCP) (6,8%), Intereses cobrados (0,1%).

Por su parte, los egresos de divisas en igual periodo ascienden a USD 188 millones. Los principales rubros que explican las salidas fueron: Venta de divisas por parte del BCP (44%), Uso de fondos (FOCEM) (28,7%), Pagos de Deuda Pública Externa (16,4%), Extracción de Depósitos en Cuenta Corriente del Sistema Bancario en el BCP (9,4%), Importaciones realizadas vía ALADI (1,5%).

Tabla N° 16: Variación de RIN
En Miles de Dólares

	2012					2013
	Agosto	Setiembre	Octubre	Noviembre	Diciembre*	Enero*
Comercio Exterior (ALADI)						
Pago Deuda Externa	-900	732	-3.519	2.598	-2.655	-2.823
Otros Bienes y Servicios	-37.905	-18.618	-12.090	-42.295	-51.242	-30.764
Entes Binacionales*	-865	118	5.856	-2.171	152	658
Desembolsos en efectivo Deuda Externa	49.415	51.212	47.705	42.186	76.660	71.092
	16.482	8.212	13.982	110.902	77.113	498.322
Sistema Financiero						
Encaje legal	-29.662	-92.456	-43.155	-64.101	-20.485	-46.881
Compra / venta**	0	0	0	0	0	0
Cta. Cte.	-20.278	-20.229	-26.900	-67.150	-24.100	-82.601
Operaciones del Sector público	-9.384	-72.227	-16.255	3.049	3.615	35.720
	5.004	2.941	28.035	46.436	-25.095	110.864
Variación Neta						
Otros ajustes (por tipo de cambio y momento de registro)	1.569	-47.859	36.814	93.555	54.448	600.469
VARIACION DE RIN	20.909	32.122	-17.950	863	-11.643	-6.364
	22.478	-15.737	18.864	94.418	42.805	594.105

Observación:

Datos de la Gerencia de Operaciones Internacionales-Dpto. de Administración de Reservas.

* Incluye Ingresos de Itaipú y Yacyretá por Royalties y Compensaciones por Cesión de Energía (incluye cesiones adicionales).

** Las operaciones de Compra/Venta son obtenidos del Dpto. de Operaciones de Mercado Abierto (DOMA).

Fuente: Departamento de Economía Internacional, Sub Gerencia General de Política Monetaria.

A.2. Tipo de Cambio.

A.2.1. Tipo de Cambio Nominal G /USD.

Al mes de enero de 2013 el valor de la moneda doméstica se apreció nominalmente en 2,4% respecto al dólar norteamericano, cotizando durante el mes de análisis en un nivel promedio de G /USD 4.187,5. Con este resultado, el guaraní presentó en términos interanuales una apreciación de 9,2%.

A.2.2. Tipo de Cambio real bilateral.¹¹

En términos reales nuestra moneda se apreció en 0,7 % con respecto al Real Brasileño en el mes de enero. Esta variación fue determinada por el diferencial de inflación de ambos países y contrarrestada por la depreciación nominal del guaraní con respecto al Real. En términos interanuales se ha registrado una apreciación de 17%.

Con respecto al Peso Argentino, el guaraní se apreció en términos reales en 3,9% respecto al mes anterior. La variación fue determinada por la apreciación nominal del guaraní con respecto al Peso y reforzada por el diferencial de inflación de ambos países. En términos interanuales se ha registrado una apreciación de 14,3%.

Con respecto al Dólar Norteamericano, el guaraní en términos reales se apreció en 3,3% con relación al mes anterior, producto de la apreciación nominal del guaraní con respecto a la moneda Norteamericana y reforzada por el diferencial de inflación de ambos países. En términos interanuales se ha registrado una apreciación de 11,7%.

Finalmente, el índice de Tipo de Cambio Efectivo Real experimentó una apreciación de 2,2% con respecto al mes anterior. En términos interanuales se ha registrado una apreciación de 15,8%.

Gráfico N° 26: Evolución de Índices del Tipo de Cambio Real.
Año Base Promedio de 1995=100.

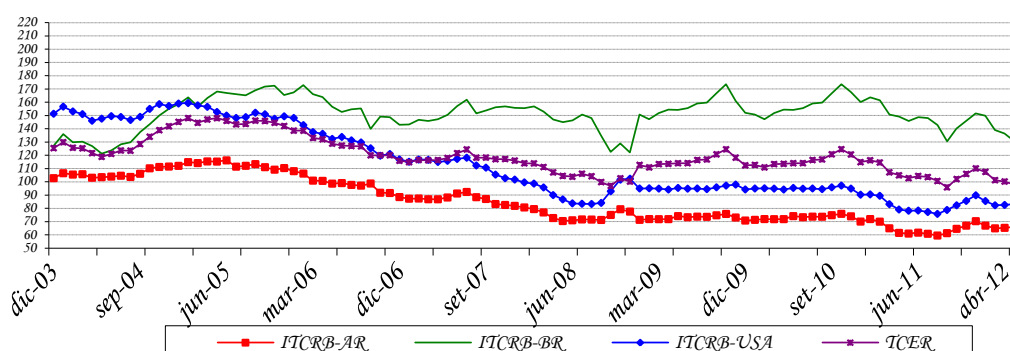

Fuente: Departamento de Economía Internacional, Sub Gerencia General de Política Monetaria.
 ITCRB-AR; Tipo de cambio real bilateral respecto al Peso Argentino.
 ITCRB-BR; Tipo de cambio real bilateral respecto al Real Brasileño.
 ITCRB-USA; Tipo de cambio real bilateral respecto al USD.
 TCER; Tipo de cambio efectivo real.

A.3. Ingreso de Divisas de las Entidades Binacionales.

El ingreso efectivo total de divisas de los entes binacionales en el mes de enero de 2013 ascendió aproximadamente a USD 77,5 millones. Con respecto al monto verificado en igual periodo del año anterior hubo una disminución de USD 16,7 millones.

¹¹ TCR Bilateral = Índice tipo de cambio nominal (G/Moneda Extranjera) * Índice de Precios (Extranjero) al Por Mayor / Índice de Precios al Consumidor IPC (Paraguay)

La Itaipú Binacional ingresó en el periodo de análisis USD 45,1 millones, los cuales corresponden en su totalidad a Regalías (Royalties) y Compensación por Cesión de Energía, incluidos los adicionales.

Por su parte, la Entidad Binacional Yacyretá (EBY) ingresó aproximadamente USD 32,4 millones, correspondientes a Compensaciones por Cesión de Energía atrasadas y Gastos Administrativos.

B. Comercio Exterior Registrado por la Dirección Nacional de Aduanas.¹²

El comercio de mercancías en enero del 2013 registró un saldo deficitario de USD 530,9 millones, 19,7% superior al déficit observado en el mismo mes del año anterior y que alcanzara USD 443,4 millones. Este aumento en el déficit comercial se debe a un mayor aumento en el valor de las importaciones con relación al valor de las exportaciones.

Tabla N° 17: Balanza Comercial Registrada.
En Millones de Dólares.

Año	Importaciones	Exportaciones	Saldo	Var. %
2000	2.050,4	869,4	-1.181,0	20,0
2001	1.988,8	990,2	-998,6	-15,4
2002	1.510,2	950,6	-559,6	-44,0
2003	1.766,3	1.305,7	-460,6	-17,7
2004	2.480,3	1.553,5	-926,8	101,2
2005	3.072,9	1.655,1	-1.417,8	53,0
2006	4.502,5	1.843,2	-2.659,3	87,6
2007	5.538,6	2.817,2	-2.721,4	2,3
2008	8.506,0	4.463,3	-4.042,7	48,6
2009	6.496,9	3.167,0	-3.329,9	-17,6
2010	9.399,8	4.533,8	-4.866,1	46,1
2011*	11.502,2	5.517,4	-5.984,8	23,0
2012*	10.689,6	5.055,8	-5.633,8	-5,9
Enero 2012*	778,4	334,9	-443,4	
Enero 2013*	997,6	466,7	-531,1	19,8

*Cifras preliminares proveídas por el Sistema de Ordenamiento Fiscal Impositivo Aduanero (SOFIA) de la D.N.A.

Fuente: Departamento de Economía Internacional, Sub Gerencia General de Política Monetaria.

En el mes de enero del 2013, el intercambio comercial de nuestro país con el Mercosur resultó deficitario en USD 156,3 millones, 24,3% inferior al déficit registrado en el mismo mes del año anterior y que alcanzara USD 206,4 millones, en tanto que con la Unión

¹² La evolución de la recaudación de aranceles externos no tiene relación directa ni proporcional con respecto a las variaciones de valor de las importaciones debido a que existen distintas tasas arancelarias conforme al origen de las mercancías y a los acuerdos comerciales que amparen su introducción al país.

No incluye las siguientes partidas de la cuenta bienes de la balanza de pagos: reexportaciones, electricidad, reparación de bienes, bienes para transformación y bienes adquiridos en puertos por medios de transporte, entre otros. La cuenta de bienes, la cual compila el comercio exterior total de Paraguay (incluida las estadísticas de la Dirección Nacional de Aduanas y demás partidas mencionadas) se divulga trimestralmente con un rezago de 6 meses al igual que la balanza de pagos y la posición de inversión internacional.

Europea, el intercambio comercial arrojó un déficit de USD 42,0 millones, muy superior al déficit registrado en el mes de enero del año anterior y que alcanzara USD 8,9 millones

Asimismo, en el mes de enero del 2013, el intercambio comercial con Asia fue deficitario en USD 349,9 millones, superior en 36,6% al registrado en enero del año anterior y que alcanzara USD 256,2 millones. Las exportaciones e importaciones aumentaron en 152% y 44% respectivamente. Cabe señalar que el 39,5% del total importado por nuestro país es originario de Asia, constituyéndose el segundo en importancia luego del MERCOSUR. Las ventas de China Continental a nuestro país, en enero del 2013 alcanzaron el 73,1% de las importaciones totales desde los países asiáticos.

La relación de comercio con el NAFTA resultó superavitaria en USD 55,3 millones, levemente superior al registrado en enero del 2012, que fue de USD 54,9 millones, siendo Estados Unidos el principal proveedor de bienes a nuestro país dentro de este bloque.

B.1. Exportaciones e Importaciones Registradas

B.1.1. Exportaciones Registradas.

El valor de las exportaciones registradas en enero del 2013 totalizó USD 466,7 millones, que representa un aumento del 39,3% con relación al monto de enero del año anterior, cuando alcanzó USD 334,9 millones. Este aumento en las exportaciones se debe a los mayores envíos de semilla de soja, cereales, carne, cueros, tabaco, azúcar, calzados, aceites esenciales, fibras de algodón, y leche y productos lácteos, por un total de USD 129,1 millones. Por otro lado, los rubros que registran baja son harina de soja, aceite de soja, maderas y prendas de vestir, por un total de USD 15,2 millones

Tabla N° 18: Exportaciones Acumuladas de Principales Rubros.
En Miles de Dólares.

	Enero 2012*	Enero 2013*	Variación Ponderada Absoluta	Variación Acumulada Interanual	Participación en la Var. Acumulada Interanual
Total por Rubros	334.943	466.732	131.789	39,3	39,3
<u>En Alza</u>	<u>213.052</u>	<u>342.172</u>	<u>129.120</u>	<u>60,6</u>	<u>38,5</u>
Semilla de soja	94.772	162.311	67.539	71,3	20,2
Cereales	53.206	93.773	40.567	76,2	12,1
Carne	48.905	60.941	12.036	24,6	3,6
Cuero	6.429	8.620	2.191	34,1	0,7
Tabaco	4.126	4.754	628	15,2	0,2
Azúcar	1.315	3.634	2.319	176,3	0,7
Calzados y botines	2.901	3.321	420	14,5	0,1
Aceites esenciales	1.315	2.919	1.604	122,0	0,5
Fibras de algodón	0	1.160	1.160	100,0	0,3
Leche y prod. lácteos	82	739	657	801,2	0,2
<u>En Baja</u>	<u>67.446</u>	<u>52.255</u>	<u>-15.191</u>	<u>-22,5</u>	<u>-4,5</u>
Harina de soja	35.806	32.142	-3.664	-10,2	-1,1
Aceite de soja	19.260	10.069	-9.191	-47,7	-2,7
Maderas	7.775	7.613	-162	-2,1	0,0
Prendas de vestir	4.604	2.431	-2.173	-47,2	-0,6
<u>Otros</u>	<u>54.445</u>	<u>72.305</u>	<u>17.860</u>	<u>32,8</u>	<u>5,3</u>

*Cifras preliminares proveídos por el Sistema de Ordenamiento Fiscal Impositivo Aduanero (SOFIA) de la D.N.A.

Fuente: Departamento de Economía Internacional, Sub Gerencia General de Política Monetaria.

En enero del 2013 se ha exportado semilla de soja por un valor de USD 162,3 millones, que representa un aumento del 71,3% con relación al monto registrado en el mismo mes del año anterior, cuando alcanzó USD 94,8 millones. En términos de volumen, el total exportado fue 316.516 toneladas, 50% superior a las 211.008 toneladas que representaba en el mes de enero del año anterior.

Tabla N° 19: Exportación Acumulada de Soja y Algodón.
En Miles de Dólares y en Porcentajes.

Año	Algodón	% s/total	Var. %	Soja	%s/total	Var. %	Otros	%s/total	Var. %	Total
2000	78.493	9	28	285.924	33	-7	504.940	58	36	869.357
2001	83.469	8	6	356.315	36	25	550.421	56	9	990.205
2002	35.961	4	-57	340.685	36	-4	573.954	60	4	950.600
2003	57.859	4	61	559.347	43	64	688.527	53	20	1.305.733
2004	113.135	7	96	573.245	37	2	867.134	56	26	1.553.514
2005	76.020	5	-33	562.990	34	-2	1.016.101	61	17	1.655.111
2006	40.839	2	-46	420.408	23	-25	1.381.997	75	36	1.843.244
2007	45.558	2	12	860.127	31	105	1.911.508	68	38	2.817.193
2008	25.427	1	-44	1.485.311	33	73	2.952.571	66	54	4.463.309
2009	20.157	1	-21	787.159	25	-47	2.359.705	75	-20	3.167.021
2010	24.411	1	21	1.590.787	35	102	2.918.579	64	24	4.533.777
2011*	17.040	0	-30	2.294.623	42	44	3.205.714	58	10	5.517.377
2012*	44.007	1	158	1.582.905	31	-31	3.428.886	68	7	5.055.798
Ene-12*	0	0	-100	94.772	28	-94	240.171	72	-93	334.943
Ene-13*	1.160	0	100	162.311	35	71	303.261	65	26	466.732

*Cifras preliminares proveídos por el Sistema de Ordenamiento Fiscal Impositivo Aduanero (SOFIA) de la D.N.A.

Fuente: Departamento de Economía Internacional, Sub Gerencia General de Política Monetaria.

Por su parte, las exportaciones de fibras de algodón alcanzaron un valor de USD 1,2 y en términos de volumen alcanzaron 626 toneladas, en tanto que en enero del año anterior no se registro exportación de este rubro.

En enero del 2013 se ha exportado cereales por valor de USD 93,8 millones, superior en 76,2% al monto registrado en el mismo mes del año anterior en que alcanzó USD 53,2 millones. El volumen exportado totalizó 333.711 toneladas, 41,7% superior con relación a los envíos en el mismo mes del año anterior y que alcanzara 235.458 toneladas.

Las exportaciones de aceites de soja totalizaron USD 10,1 millones, 47,7% inferior a los USD 19,3 millones de exportaciones en el mes de enero del 2012. En términos de volumen se exportaron 9.544 toneladas, inferior en 42,9% al volumen exportado en enero del año anterior y que alcanzara 16.700 toneladas.

Las exportaciones de harinas de soja alcanzaron un valor de USD 32,1 millones, 10,2% inferior a lo exportado en enero del 2012 y que fuera de USD 35,8 millones. El volumen exportado alcanzó 69.061 toneladas, inferior en 30,3% al volumen exportado en el mismo mes del año anterior y que alcanzara 99.113 toneladas.

Por último, las exportaciones de carne en enero del 2013 totalizaron USD 60,9 millones, 24,6% superior a los USD 48,9 millones en el mismo mes del año anterior. En términos de volumen se exportaron 16.048 toneladas, con un aumento del 40,7 con relación a las 11.406 toneladas en enero del 2012. Cabe señalar que Brasil y Rusia son los principales mercados

de exportación de carne, representando el 74,5% del total de los envíos al exterior, en tanto que Chile abrió nuevamente su mercado a la carne paraguaya.

Tabla N° 20: Exportación Acumulada de Carne.

En Miles de Dólares.

<u>Año</u>	%		Var.		%		Var.		Var.		
<u>2012*</u>	Brasil	s/total	%	Chile	%s/total	Var.	%	Rusia	%s/total	%	Total
Enero	6.836	14,0		0	0,0			35.535	72,7		48.905
Total	6.836	14,0		0	0,0			35.535	72,7		48.905
<u>Año</u>	%		Var.		%		Var.		Var.		
<u>2013*</u>											
Enero	7.808	12,8		1.049	1,7			37.614	61,7		60.941
Total	7.808	12,8		1.049	1,7			37.614	61,7		60.941

*Cifras preliminares proveídas por el Sistema de Ordenamiento Fiscal Impositivo Aduanero (SOFIA) de la D.N.A.

Fuente: Departamento de Economía Internacional, Sub Gerencia General de Política Monetaria.

B.1.2. Importaciones Registradas.

En enero del 2013, las importaciones registradas totalizaron USD 997,6 millones, lo que significó un aumento del 28,2% respecto al total informado en el mismo mes del año anterior cuando alcanzara USD 778,4 millones.

Tabla Nº 21: Importaciones Acumuladas por Principales Rubros
En Miles de Dólares.

	Enero 2012*	Enero 2013*	Variación Ponderada Absoluta	Variación Acumulada Interanual	Participación en la Var. Acumulada Interanual
Total por Rubros	778.390	997.637	219.247	28,2	28,2
<u>En Alza</u>	<u>257.895</u>	<u>345.676</u>	<u>87.781</u>	<u>34,0</u>	<u>11,3</u>
Máquinas y aparatos eléctricos	120.898	181.603	60.705	50,2	7,8
Máquinas y aparatos mecánicos	119.601	139.377	19.776	16,5	2,5
Combustibles y lubricantes	104.718	135.162	30.444	29,1	3,9
Abonos	28.784	44.453	15.669	54,4	2,0
Bebidas y tabacos	19.523	30.294	10.771	55,2	1,4
Plásticos y sus manufacturas	25.750	28.373	2.623	10,2	0,3
Prod. de industrias químicas	16.850	24.977	8.127	48,2	1,0
Papel, cartón y manufacturas	15.759	18.376	2.617	16,6	0,3
Aceites esenciales	10.678	17.381	6.703	62,8	0,9
Productos farmacéuticos	11.284	11.645	361	3,2	0,0
Productos químicos orgánicos	6.575	13.314	6.739	102,5	0,9
Prendas de vestir	6.606	8.080	1.474	22,3	0,2
Calzados y botines	5.085	5.961	876	17,2	0,1
Aluminio y sus manufacturas	4.843	5.831	988	20,4	0,1
Productos de la molinería	1.440	1.829	389	27,0	0,0
<u>En Baja</u>	<u>153.254</u>	<u>136.186</u>	<u>-17.068</u>	<u>-11,1</u>	<u>-2,2</u>
Vehículos, tractores y sus partes	77.589	72.404	-5.185	-6,7	-0,7
Juguetes	33.159	32.653	-506	-1,5	-0,1
Caucho y sus manufacturas	28.716	20.609	-8.107	-28,2	-1,0
Jabones	4.850	4.403	-447	-9,2	-0,1
Azúcar y artículos de confitería	2.451	2.223	-228	-9,3	0,0
Prod. editoriales de la prensa	4.356	2.030	-2.326	-53,4	-0,3
Leche y productos lácteos	2.133	1.864	-269	-12,6	0,0
<u>Otros</u>	<u>367.241</u>	<u>515.775</u>	<u>148.534</u>	<u>40,4</u>	<u>19,1</u>

*Cifras preliminares proveídas por el Sistema de Ordenamiento Fiscal Impositivo Aduanero (SOFIA) de la D.N.A.

Fuente: Departamento de Economía Internacional, Sub Gerencia General de Política Monetaria.

El aumento en las de las importaciones en enero del 2013 se debió a las mayores compras de Máquinas y aparatos eléctricos; rubro que representó 7,8% del aumento de las importaciones, que en enero del 2013 aumentó 28,2%; Máquinas y aparatos mecánicos; Combustibles y lubricantes; Abonos; Bebidas y tabaco; Plásticos y sus manufacturas; Productos de las industrias químicas; Papel, cartón y manufacturas; Aceites esenciales; Productos farmacéuticos; Productos químicos orgánicos; Prendas de vestir; Calzados y botines; Aluminio y sus manufacturas; y Productos de la molinería que aumentaron por un

valor de USD 87,8 millones. Por otro lado, los rubros que registran baja son Vehículos, tractores y sus partes; Juguetes; Caucho y sus manufacturas; Jabones; Azúcar y artículos de confitería; Productos editoriales de la prensa; y Leche y productos lácteos, con una disminución de USD 17,1 millones.

En enero del 2013, las compras de Bienes de consumo, intermedios y de capital aumentaron en 22,9%, 38,4% y 24,9%, y en toneladas, estos bienes presentan también aumentos de 17,4%, 37,5% y 19,5%, respectivamente, con relación al mismo mes del año anterior.

B.2. Comercio Exterior Registrado con el MERCOSUR.

La relación de comercio con los socios del MERCOSUR en enero del 2013 resultó deficitaria en USD 156,3 millones, inferior en 24,3% al déficit registrado en el mismo mes del año anterior, que fue de USD 206,4 millones.

El resultado de la balanza comercial con la Argentina fue deficitaria en USD 45,6 millones, con una disminución del 60,4% con relación a enero del año anterior, cuando alcanzara USD 115,2 millones.

La balanza de comercio de bienes con el Brasil fue deficitaria en USD 169,9 millones, con un aumento del 48,1% respecto al déficit de USD 114,8 millones observado en enero del 2012.

Tabla Nº 22: Balanza Comercial con el Mercosur - Acumulada
En Miles de Dólares.

Año	Exportaciones				Importaciones				Saldo			
	Arg	Bra	Uru	Total	Arg	Bra	Uru	Total	Arg	Bra	Uru	Total
2000	91.998	336.562	122.984	551.544	521.384	502.072	78.314	1.101.770	-429.386	-165.510	44.670	-550.224
2001	60.827	277.889	180.019	518.735	478.562	563.588	69.323	1.111.473	-417.735	-285.699	110.696	-592.738
2002	34.720	352.973	165.052	552.746	309.402	477.582	58.396	845.380	-274.682	-124.609	106.656	-292.634
2003	69.807	433.279	269.803	772.889	394.980	614.557	45.853	1.055.390	-325.173	-181.278	223.950	-282.501
2004	93.388	290.232	444.142	827.762	602.691	798.000	55.674	1.456.365	-509.303	-507.768	388.468	-628.603
2005	102.586	315.912	474.134	892.632	611.667	840.753	49.754	1.502.194	-509.101	-524.841	424.380	-609.562
2006	149.137	311.772	412.515	873.424	685.256	961.297	54.036	1.700.589	-536.119	-649.525	358.479	-827.165
2007	518.593	521.232	261.344	1.301.169	790.412	1.601.256	71.069	2.462.737	-271.819	-1.080.024	190.275	-1.161.568
2008	727.038	628.108	780.214	2.135.360	1.216.223	2.301.914	100.412	3.618.549	-489.185	-1.673.806	679.802	-1.483.189
2009	343.129	655.501	534.109	1.532.739	1.037.348	1.512.727	81.813	2.631.888	-694.219	-857.226	452.296	-1.099.149
2010	538.612	660.501	995.707	2.194.337	1.460.163	2.280.033	140.237	3.880.433	-922.034	-1.619.532	855.470	-1.686.096
2011*	972.619	782.881	1.061.600	2.817.100	1.620.537	3.049.034	179.542	4.849.113	-647.918	-2.266.153	882.058	-2.032.013
2012*	776.554	1.066.533	919.529	2.762.620	1.712.804	2.516.044	142.938	4.371.787	-936.250	-1.449.508	776.591	-1.609.167
Ene-12*	51.180	84.128	32.362	167.670	166.417	198.877	8.794	374.088	-115.238	-114.750	23.569	-206.419
Ene-13*	100.187	94.222	68.906	263.315	145.796	264.135	9.646	419.576	-45.608	-169.913	59.261	-156.261

*Cifras preliminares proveídas por el Sistema de Ordenamiento Fiscal Impositivo Aduanero (SOFIA) de la D.N.A.

Fuente: Departamento de Economía Internacional, Sub Gerencia General de Política Monetaria.

Por último, el saldo comercial con el Uruguay fue superavitario en USD 59,3 millones, muy superior al registrado en enero del año 2012 y que fuera de USD 23,6 millones. Habría que considerar que el saldo del intercambio comercial con este país podría estar distorsionado debido a operaciones de exportación que en realidad tienen como destino final un tercer país, sin embargo en los despachos aduaneros se consigna como país de destino el Uruguay.

B.2.1. Exportaciones.

En enero del 2013, la colocación de rubros nacionales en el bloque regional totalizó USD 263,3 millones 57% superior a los USD 167,7 millones en enero del año anterior. La participación de este bloque en el total de nuestras exportaciones fue del 56,4% con relación al 50,1% que representaba en enero del 2012.

En el mes de enero del 2013 se ha exportado al Mercosur soja por un valor de USD 107,3 millones, duplicando los envíos con relación a enero del año anterior, asimismo, aceites vegetales por un valor de USD 14,2 millones, muy superior a lo exportado en enero del 2012 y que alcanzó USD 5,3 millones, en tanto que los cereales totalizaron USD 70,3 millones, 41,2% superior frente a los USD 49,8 millones en enero del 2012. Por su parte, el rubro carne se exportó por valor de USD 7,8 millones, superior en 14,2% a las remesadas en enero del 2012 y que alcanzara USD 6,8 millones.

Tabla Nº 23: Exportaciones Registradas Acumulada.
Enero 2012*/Enero 2013*.
En Miles de Dólares.

Rubros	Argentina			Brasil			Uruguay		
	2012*	2013*	Var. %	2012*	2013*	Var. %	2012*	2013*	Var. %
Algodón	0	0	0,0	0	0	0,0	0	0	0,0
Soja	28.349	62.581	120,8	814	7.601	833,8	22.518	37.071	64,6
Aceites Veg.	2.236	11.664	421,6	3.098	1.949	-37,1	0	546	100,0
Harinas	5.441	0	-100,0	1.045	1.439	37,7	2.050	16.826	720,8
Cereales	210	18.527	8722,4	44.968	43.249	-3,8	4.606	8.517	84,9
Carne	0	0	0,0	6.836	7.808	14,2	0	0	0,0
0,0Maderas	1.254	645	-48,6	1.495	693	-53,7	366	366	0,1
Otros	13.690	6.770	-50,5	25.872	31.484	21,7	2.822	5.579	97,7
Total	51.180	100.187	95,8	84.128	94.222	12,0	32.362	68.906	112,9
Rubros	Total MERCOSUR			Resto del Mundo			Total		
	2012*	2013*	Var. %	2012*	2013*	Var. %	2012*	2013*	Var. %
Algodón	0	0	0,0	0	1.160	100,0	0	1.160	100,0
Soja	51.681	107.253	107,5	43.091	55.058	27,8	94.772	162.311	71,3
Aceites Veg.	5.334	14.159	165,4	19.415	-206	-101,1	24.749	13.953	-43,6
Harinas	8.536	18.265	114,0	30.160	18.919	-37,3	38.696	37.183	-3,9
Cereales	49.784	70.293	41,2	3.422	23.480	586,1	53.206	93.773	76,2
Carne	6.836	7.808	14,2	42.069	53.133	26,3	48.905	60.941	24,6
Maderas	3.115	1.704	-45,3	4.660	5.909	26,8	7.775	7.613	-2,1
Otros	42.384	43.833	3,4	24.456	45.965	87,9	66.840	89.798	34,3
Total	167.670	263.315	57,0	167.273	203.417	21,6	334.943	466.732	39,3

Cifras preliminares proveídas por el Sistema de Ordenamiento Fiscal Impositivo Aduanero (SOFIA) de la D.N.A.

Fuente: Departamento de Economía Internacional, Subgerencia General de Política Monetaria.

En el primer mes del año 2013 se exportaron a la Argentina bienes por valor de USD 100,2 millones, con un incremento del 95,8% con respecto a los USD 51,2 millones de enero del 2012. Este aumento en las exportaciones se debió a los mayores envíos de semillas oleaginosas, cereales, aceites vegetales y los demás productos de origen animal por un total de USD 62,3 millones. Por otro lado, los rubros que registran baja son plásticos y sus manufacturas, prendas de vestir, papel, cartón y sus manufacturas, maderas, muebles y sus partes, pieles y cueros, aceites esenciales, frutos comestibles y harinas que disminuyeron por USD 10,3 millones.

Tabla Nº 24: Exportaciones a Argentina- Acumuladas.
En Miles de Dólares.

	Enero 2012*	Enero 2013*	Variación Ponderada Absoluta	Variación Acumulada Interanual	Participación en la Var. Acumulada Interanual
Total por Rubros	51.180	100.187	49.008	95,8	95,8
<u>En Alza</u>	<u>31.133</u>	<u>93.457</u>	<u>62.324</u>	<u>200,2</u>	<u>121,8</u>
Semillas oleaginosas	28.634	62.740	34.106	119,1	66,7
Cereales	210	18.527	18.317	8.734,0	35,8
Aceites vegetales	2.236	11.664	9.428	421,6	18,4
Productos de origen animal	53	526	473	892,5	0,9
<u>En Baja</u>	<u>14.539</u>	<u>4.241</u>	<u>-10.298</u>	<u>-70,8</u>	<u>-20,1</u>
Plásticos y sus manufacturas	2.069	892	-1.177	-56,9	-2,3
Prendas de vestir	2.911	813	-2.098	-72,1	-4,1
Papel, cartón y manufacturas	1.119	805	-314	-28,1	-0,6
Maderas	1.254	645	-609	-48,6	-1,2
Muebles y mobiliario médico	544	523	-21	-3,9	0,0
Piel y cueros	880	399	-481	-54,7	-0,9
Aceites esenciales	197	135	-62	-31,5	-0,1
Frutos comestibles	124	29	-95	-76,6	-0,2
Harinas	5.441	0	-5.441	-100,0	-10,6
<u>Otros</u>	<u>5.508</u>	<u>2.489</u>	<u>-3.018</u>	<u>-54,8</u>	<u>-5,9</u>

*Cifras preliminares proveídas por el Sistema de Ordenamiento Fiscal Impositivo Aduanero (SOFIA) de la D.N.A.

Fuente: Departamento de Economía Internacional, Subgerencia General de Política Monetaria.

El 35,7% del total exportado al Mercosur tuvo como destino Brasil, país que recibió productos nacionales por un total de USD 94,2 millones, lo que representa un aumento del 12% respecto al total exportado en el mismo mes del año anterior en que se había remesado bienes por valor de USD 84,1 millones. Este aumento en las ventas al vecino país se debió a los mayores envíos de semillas oleaginosas, carne, materias plásticas, aceites esenciales, harinas, preparaciones alimenticias y muebles y sus partes por un total de USD 11,3 millones. Los rubros que registran baja son cereales, aceites vegetales, prendas de vestir, caucho y sus manufacturas, papel, cartón y sus manufacturas y pieles y cueros por un total de USD 3,9 millones.

Tabla Nº 25: Exportaciones a Brasil- Acumuladas.
En Miles de Dólares.

	<i>Enero 2012*</i>	<i>Enero 2013*</i>	<i>Variación Ponderada Absoluta</i>	<i>Variación Acumulada Interanual</i>	<i>Participación en la Var. Acumulada Interanual</i>
Total por Rubros	84.128	94.222	10.094	12,0	12,0
En Alza	<u>17.015</u>	<u>28.347</u>	<u>11.332</u>	<u>66,7</u>	<u>13,5</u>
<i>Semillas oleaginosas</i>	3.345	10.068	6.723	201,0	8,0
<i>Carne</i>	6.836	7.808	972	14,2	1,2
<i>Plásticos y sus manufacturas</i>	5.107	6.275	1.168	22,9	1,4
<i>Aceites esenciales</i>	185	1.714	1.529	826,4	1,8
<i>Harinas</i>	1.045	1.439	394	37,7	0,5
<i>Preparaciones alimenticias</i>	445	868	423	95,0	0,5
<i>Muebles y sus partes</i>	52	175	123	236,1	0,1
En Baja	<u>50.805</u>	<u>46.934</u>	<u>-3.871</u>	<u>-7,6</u>	<u>-4,6</u>
<i>Cereales</i>	44.968	43.249	-1.719	-3,8	-2,0
<i>Aceites vegetales</i>	3.098	1.949	-1.149	-37,1	-1,4
<i>Prendas de vestir</i>	1.133	1.095	-38	-3,3	0,0
<i>Caucho y sus manufacturas</i>	1.313	514	-799	-60,8	-0,9
<i>Papel, cartón y manuf.</i>	241	127	-114	-47	-0,1
<i>Piel y cueros</i>	52	0	-52	-100,0	-0,1
Otros	<u>16.308</u>	<u>18.941</u>	<u>2.633</u>	<u>16,1</u>	<u>3,1</u>

*Cifras preliminares proveídas por el Sistema de Ordenamiento Fiscal Impositivo Aduanero (SOFIA) de la D.N.A.

Fuente: Departamento de Economía Internacional, Subgerencia General de Política Monetaria.

Por su parte, las exportaciones al Uruguay en enero de este año totalizaron USD 68,9 millones, muy superior a lo que representó en enero del año 2012.

B.2.2. Importaciones.

El total importado desde el Mercosur fue de USD 419,6 millones, superior en 12,2% a lo registrado en enero del año anterior en que se había importado bienes por valor de USD 374,1 millones. La participación de este bloque en el total de nuestras importaciones fue del 42,1%, con relación al 48,1% que representaba en enero del 2012, constituyéndose el primero en importancia.

Tabla Nº 26: Importaciones Registradas Acumuladas
 Enero 2012*/Enero 2013*
 En Miles de Dólares.

Rubros	Argentina			Brasil			Uruguay		
	2012*	2013*	Var. %	2012*	2013*	Var. %	2012*	2013*	Var. %
Combust. y lub.	89.275	47.222	-47,1	7.850	16.396	108,9	1.402	378	-73,0
M y Ap. Mec.	9.066	5.076	-44,0	33.995	42.093	23,8	341	42	-87,7
M y Ap. Eléct.	2.107	3.499	66,1	7.113	19.880	179,5	438	2.427	454,1
Vehículos	4.504	4.676	3,8	13.554	13.613	0,4	37	96	159,5
Abonos	372	128	-65,6	27.117	34.880	28,6	665	341	-48,7
Papel	5.408	2.036	-62,4	6.879	10.287	49,5	130	1.029	691,5
Caucho	1.434	1.130	-21,2	6.501	9.194	41,4	76	2	-97,4
Otros	54.251	82.029	51,2	95.868	117.792	22,9	5.705	5.333	-6,5
Total	166.417	145.796	-12,4	198.877	264.135	32,8	8.794	9.648	9,7
Rubros	Total MERCOSUR			Resto del Mundo			Total		
	2012*	2013*	Var. %	2012*	2013*	Var. %	2012*	2013*	Var. %
Combust. y lub.	98.527	63.996	-35,0	6.191	71.166	1049,5	104.718	135.162	29,1
M y Ap. Mec.	43.402	47.211	8,8	76.199	92.166	21,0	119.601	139.377	16,5
M y Ap. Eléct.	9.658	25.806	167,2	111.240	155.797	40,1	120.898	181.603	50,2
Vehículos	18.095	18.385	1,6	59.494	54.019	-9,2	77.589	72.404	-6,7
Abonos	28.154	35.349	25,6	630	9.104	1.345,1	28.784	44.453	54,4
Papel	12.417	13.352	7,5	3.342	5.024	50,3	15.759	18.376	16,6
Caucho	8.011	10.326	28,9	20.705	10.283	-50,3	28.716	20.609	-28,2
Otros	155.824	205.154	31,7	126.501	180.499	42,7	282.325	385.653	36,6
Total	374.088	419.579	12,2	404.302	578.058	43,0	778.390	997.637	28,2

*Cifras preliminares proveídas por el Sistema de Ordenamiento Fiscal Impositivo Aduanero (SOFIA) de la D.N.A.

Fuente: Departamento de Economía Internacional, Subgerencia General de Política Monetaria.

Se ha importado del Mercosur combustibles y lubricantes por un valor de USD 64,0 millones, significando una disminución del 35% con relación a los USD 98,5 millones en enero del año pasado.

El rubro maquinarias y aparatos mecánicos totalizó USD 47,2 millones, con un incremento del 8,8% frente a los USD 43,4 millones en enero del 2012.

Por su parte, las compras de maquinarias y aparatos eléctricos en el primer mes del año 2013 alcanzaron USD 25,8 millones, muy superior a las adquisiciones realizadas en el mes de enero del año anterior que alcanzaran USD 9,7 millones.

El rubro vehículos y sus partes se importaron en enero de este año por valor de USD 18,4 millones, muy similar a las compras realizadas en el mismo mes del año anterior y que alcanzara USD 18,1 millones.

Las importaciones desde la Argentina en enero del 2013 fueron por USD 145,8 millones, con una disminución del 12,4% con relación a los USD 166,4 millones registradas en enero del año anterior.

En tanto, desde el Brasil se importaron por valor de USD 264,1 millones, con un aumento del 32,8% con relación a los USD 198,9 millones registradas en enero del 2012.

Por otro lado, desde el Uruguay hubo compras en enero del 2013 por valor de USD 9,6 millones, cifra superior en 9,7% a la registrada en el mismo mes del año 2012 y que alcanzara USD 8,8 millones.

B.3. Comercio Exterior Registrado con China Continental.

La relación de comercio con China Continental en enero del 2013 resultó deficitaria en USD 285,2 millones, superior en 42,3% al déficit registrado en el mismo mes del 2012, que fue de USD 200,5 millones.

El total importado desde China Continental fue de USD 288,1 millones, 42,5% superior a la registrada en enero del 2012 y que alcanzara USD 202,1 millones, en tanto que nuestras exportaciones totalizaron USD 2,9 millones, 77,6% superior a la registrada en enero del 2012 y que alcanzara USD 1,6 millones.

Cabe señalar que la participación de China Continental en el total de nuestras importaciones fue del 28,9% con relación al 26% que representaba en el mismo mes del año 2012.

Tabla N° 27: Importaciones desde China Continental – Acumuladas.
En Miles de Dólares.

	Enero 2012*	Enero 2013*	Variación Ponderada Absoluta	Variación Acumulada Interanual	Participación en la Var. Acumulada Interanual
Total por Rubros	202.103	288.075	85.972	42,5	42,5
<u>En Alza</u>	<u>153.149</u>	<u>235.788</u>	<u>82.639</u>	<u>54,0</u>	<u>40,9</u>
Máquinas y aparatos eléctricos	76.321	129.217	52.896	69,3	26,2
Máquinas y aparatos mecánicos	44.394	56.301	11.907	26,8	5,9
Vehículos, tractores y sus partes	9.773	12.481	2.708	27,7	1,3
Productos químicos orgánicos	3.912	8.858	4.946	126,4	2,4
Productos de las industrias químicas	4.201	6.397	2.196	52,3	1,1
Prendas de vestir	4.940	5.471	531	10,7	0,3
Plásticos y sus manufacturas	2.527	4.765	2.238	88,6	1,1
Inst. de óptica, fotografía, cinematog.	1.469	4.123	2.654	180,7	1,3
Manufacturas de hierro	1.372	2.207	835	60,9	0,4
Calzados y botines	1.908	2.202	294	15,4	0,1
Aparatos de relojería	720	1.702	982	136,4	0,5
Aceites esenciales	1.032	1.247	215	20,8	0,1
Tejidos de punto	580	817	237	40,9	0,1
<u>En Baja</u>	<u>38.074</u>	<u>36.118</u>	<u>-1.956</u>	<u>-5,1</u>	<u>-1,0</u>
Juguetes	31.347	29.749	-1.598	-5,1	-0,8
Caucho y sus manufacturas	6.172	5.884	-288	-4,7	-0,1
Papel, cartón y sus manufacturas	555	485	-70	-12,6	0,0
<u>Otros</u>	<u>10.880</u>	<u>16.169</u>	<u>5.289</u>	<u>48,6</u>	<u>2,6</u>

*Cifras preliminares proveídos por el Sistema de Ordenamiento Fiscal Impositivo Aduanero (SOFIA) de la D.N.A.

Fuente: Departamento de Economía Internacional, Sub Gerencia General de Política Monetaria.

El aumento de las importaciones provenientes de China Continental se debió a las mayores compras de Máquinas y aparatos eléctricos, rubro que representó 26,2% del aumento de las importaciones totales desde ese país, que en enero del 2013 alcanzó 42,5%; Máquinas y aparatos mecánicos, Vehículos, tractores y sus partes, Productos químicos orgánicos, Productos de las industrias químicas, Prendas de vestir, Plásticos y sus manufacturas, Instrumentos de óptica, Manufacturas de hierros, Calzados y botines, Aparatos de relojería, Aceites esenciales y Tejidos de que incrementaron por valor de USD 82,6 millones.

Los rubros que registran baja son Juguetes, Caucho y sus manufacturas y Papel, cartón y sus manufacturas, que disminuyeron por valor de USD 1,9 millones.

C. Producción y Precios Internacionales.

C.1. Soja.

El Departamento de Agricultura de Estados Unidos (USDA) elaboró su informe sobre la cosecha mundial de soja en la campaña 2012/13, situándolas en 267,7 millones de toneladas, superior en 31,3 millones de toneladas a la registrada en la temporada anterior cuando alcanzara 239,6 millones de toneladas, con existencias finales de 59,9 millones de toneladas contra los 56,0 millones de toneladas del ciclo 2011/12.

Para los Estados Unidos se prevé una cosecha de 80,7 millones de toneladas, superior en 4,8% a los 83,2 millones de toneladas en 2011/12 y las exportaciones en 36,6 millones de toneladas.

En el caso de la Argentina, la cosecha de soja 2012/13 fue estimada en 55,0 millones de toneladas, superior en 32,5% a los 41,5 millones de toneladas de la campaña anterior, mientras que sus exportaciones en 12 millones de toneladas; en tanto, para Brasil la previsión 2012/13 es de 81 millones de toneladas superior en 19,1% con relación a los 65,5 millones de toneladas de la campaña 2011/2012. Sus exportaciones se estiman alcance 37,4 millones de toneladas lo que posicionaría a este país como el principal exportador mundial de soja.

Un dato importante es el salto que dan en la nueva temporada las importaciones de China que, según el USDA, alcanzarán 61 millones de toneladas, revalidando así su posición central como fundamento alcista para los precios de la oleaginosa.

Gráfico N° 27: Evolución de la Producción, el Consumo y el Precio Mundial de la Soja.

En Millones de Toneladas.

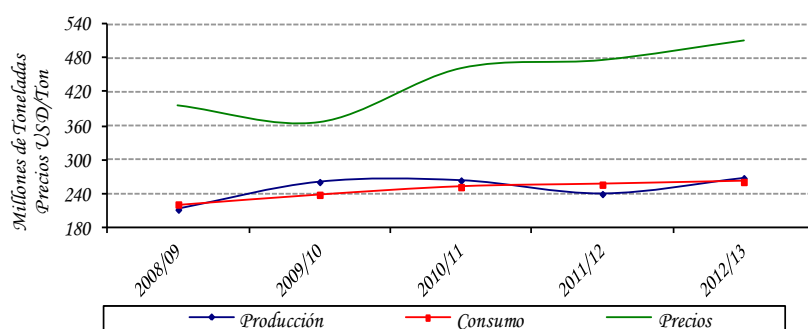

Obs.: La producción y el consumo están expresados en toneladas. Los precios en USD/Ton.

Fuente: Departamento de Agricultura de los EE. UU. (USDA).

Tabla N° 28: Producción y Procesamiento Mundial de Semilla de Soja.
En Millones de Toneladas.

Concepto/Período	2008/09	2009/10	2010/11	2011/12	2012/13
Producción	212,0	260,8	263,6	239,6	267,7
Consumo	221,1	238,8	251,9	256,2	261,0
Stock Final	44,0	59,5	69,9	56,0	59,9

Fuente: Departamento de Agricultura de los EE.UU.(USDA).

C.2. Carne.

El Servicio Exterior Agrícola (FAS) del Departamento de Agricultura de Estados Unidos (USDA), dio a conocer un reporte en cuanto a producción, consumo y comercio de carne bovina, porcina y aviar, y ofrece una estimación para el año 2013.

La producción mundial de carne de vacuno aumentará en 0,6% en 2013 a 57,5 millones de toneladas. Este es el segundo año consecutivo con un leve incremento en la producción y ésta situación se debe al significativo crecimiento de la producción de carne en India.

Se estima que India tendrá cerca de 327,3 millones de bovinos debido principalmente a la fuerte demanda por productos lácteos. Lo seguirá Brasil con 203,7 millones, China con 104,1 millones y Estados Unidos con 89,7 millones.

Estados Unidos permanecerá como el país productor más grande del mundo en carne de vacuno, a pesar de un descenso estimado en 3,3% en su producción. FAS predice que la producción de carne en Estados Unidos en 2013 será de 11,3 millones de toneladas; y se estima que las exportaciones de carne de vacuno disminuirá 1,1 millones de toneladas, un 1% menos que en 2012; en tanto que las importaciones de carne de vacuno aumentarán en más de un 11% llegando a 1.2 millones de toneladas.

Brasil permanecerá en la segunda posición con su producción, aumentándose en un 1,8% a un nuevo record de 9,4 millones de toneladas en 2013.

India es el principal exportador de carne a nivel mundial, su producción en 2013 está estimada en 4,2 millones de toneladas, 14% más que en 2012 y hasta un asombroso 63% más que en 2008. El país exportará más de la mitad de ese total (2,16 millones de toneladas) en 2013, un cálculo que representa aproximadamente un 25% del comercio mundial de carne.

En el 2013 la producción global de la carne de cerdo está pronosticada que aumente en un modesto 0,3% para alcanzar 104.7 millones de toneladas en 2013. Este valor es un 7% más alto que en 2008, a pesar de los costos de alimentación significativamente más altos.

China, con cerca de la mitad de la producción mundial de carne de cerdo, es el principal conductor del aumento global. Su producción está estimada en aumentar en un 1%, a 52 millones de toneladas en 2013. FAS señala el relativo lento crecimiento económico, los altos costos y estrechos márgenes de producción como las razones del “crecimiento anémico”.

La producción de carne de cerdo de Estados Unidos está estimada en disminuir en 1,3% en 2013 a 10,4 millones de toneladas y permanecerá como el segundo país más grande en la producción de carne de cerdo. Cabe señalar que los 27 países de la Unión Europea, en tanto, producen más carne de cerdo como bloque que Estados Unidos.

La producción de la Unión Europea está proyectada en caer levemente (0,5%) el próximo año. FAS señala que los mayores costos de alimentación, junto con las regulaciones más estrictas de la Unión Europea en la cría de animales están resultando en una reestructuración de la industria con la salida de las granjas productivas menos eficientes.

Las exportaciones de carne avícola de Brasil aumentarían en el 2013 alrededor de un 3%, tras una caída en 2012 por los mayores costos de los alimentos para aves. La industria espera una mayor demanda desde los países asiáticos y africanos, así como un desvío hacia alimentos procesados para vender productos de mayor valor, lo que podría compensar los altos precios de los granos en el último año. Brasil es el principal exportador mundial de carne de pollo.

Tabla N° 29: Oferta y Demanda Mundial de Carnes
Bovina, Porcina y Aviar.
En Millones de Toneladas.

Concepto/Período	2009	2010	2011	2012	2013
Producción	232,4	242,5	244,2	248,6	256,4
Consumo	227,8	237,3	241,1	243,4	251,7

Fuente: Fuente: Departamento de Agricultura de los EE.UU.(USDA).

En enero del 2013, la cotización promedio de la soja en el mercado de Chicago se ubicó en USD 523,3 por tonelada. Este precio significó un incremento del 18,1% con relación al mismo mes del año 2012, en el cual la cotización de la oleaginosa se situaba en USD 443,1 por tonelada.

Gráfico N° 28: Evolución del Precio de la Soja
En USD/Ton.

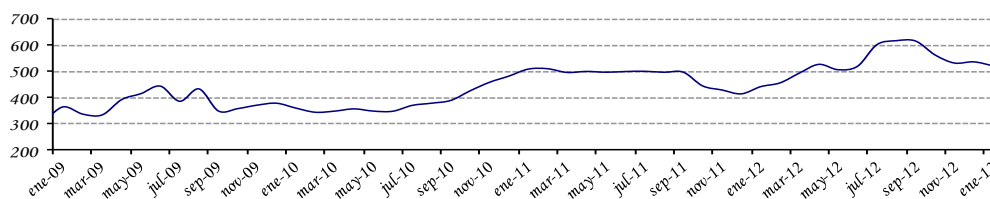

Fuente: Departamento de Economía Internacional, Sub Gerencia General de Política Monetaria (en base a cifras de Reuters).

En enero del 2013, el precio promedio de la carne en el mercado de Australia fue de USD 2.971,1 la tonelada disminuyendo la cotización en 29,7% con respecto al precio promedio de enero del año 2012, cuando fuera de USD 4.225,4 por tonelada.

Gráfico N° 29: Evolución del Precio de la Carne
En USD/Ton.

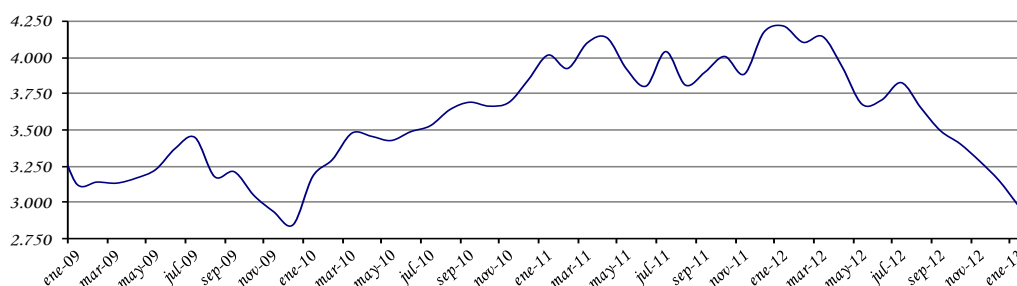

Fuente: Departamento de Economía Internacional, Sub Gerencia General de Política Monetaria (en base a cifras de Reuters).

En enero del 2013, el precio promedio del grano de maíz en el mercado de Chicago fue de USD 279,5 la tonelada, aumentando la cotización de este producto en 12,7% con respecto al precio promedio de enero del año 2012, cuando fuera de USD 248,1 por tonelada.

Gráfico N° 30: Evolución del Precio del Maíz.
En USD/Ton.

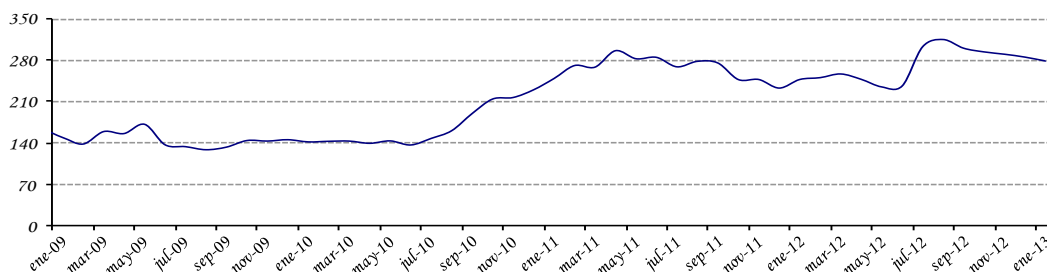

Fuente: Departamento de Economía Internacional, Sub Gerencia General de Política Monetaria (en base a cifras de Reuters).

En el mes de enero del 2013, la cotización promedio del trigo en el mercado de Chicago se ubicó en USD 281,0 por tonelada, significando un aumento del 21,8% con relación al mismo mes del año 2012, en el cual la cotización se situaba en USD 230,7 por tonelada.

Gráfico N° 31: Evolución del Precio del Trigo.
En USD/Ton.

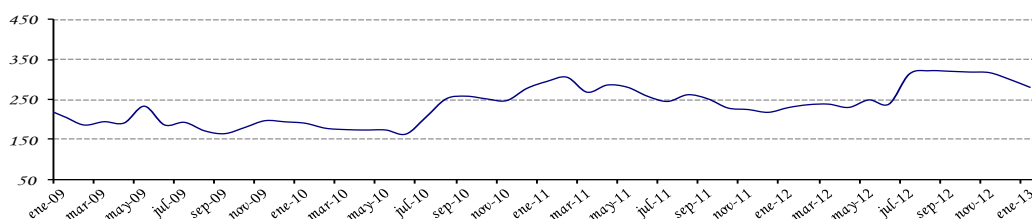

Fuente: Departamento de Economía Internacional, Sub Gerencia General de Política Monetaria (en base a cifras de Reuters).

En tanto que el sésamo, en el mes de enero de este año, registró un precio promedio en el mercado de la India de USD 1.806,1 la tonelada, significando un incremento del 49,9% con relación al mismo mes del año 2012, cuando fuera de USD 1.205,1 por tonelada.

Gráfico N° 32: Evolución del Precio del Sésamo.
En USD/Ton.

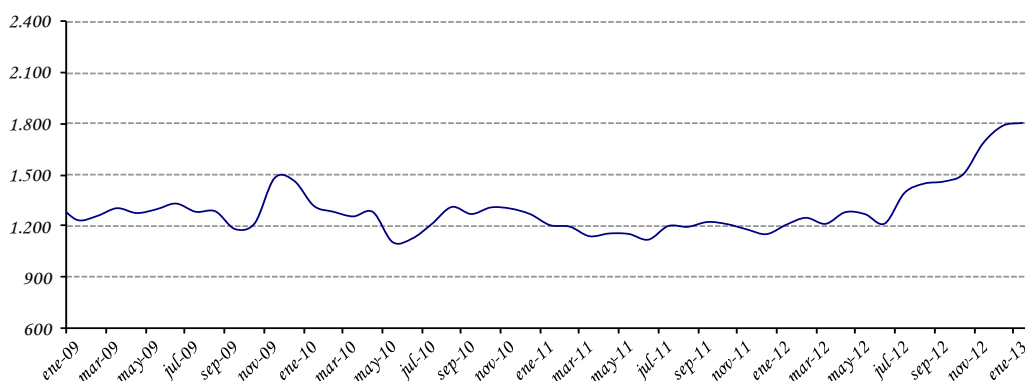

Fuente: Departamento de Economía Internacional, Sub Gerencia General de Política Monetaria (en base a cifras de Reuters).

En el mes de enero del 2013, el precio promedio de la fibra de algodón en el mercado de Nueva York fue de USD 1.703,1 la tonelada, con una disminución del 20,2% con respecto al precio promedio de enero del 2012, cuando fuera de USD 2.133,9 por tonelada.

Gráfico N° 33: Evolución del Precio del Algodón
USD/Ton.

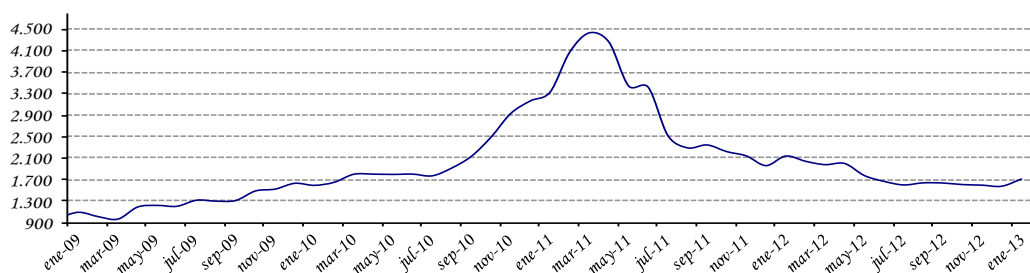

Fuente: Departamento de Economía Internacional, Sub Gerencia General de Política Monetaria (en base a cifras de Reuters).

En enero del 2013, el precio promedio del girasol en el mercado de Sudáfrica fue de USD 619,5 la tonelada, aumentando la cotización en 13,2% con respecto al precio promedio de enero del año 2012, cuando fuera de USD 547,2 por tonelada.

Gráfico N° 34: Evolución del Precio del Girasol
En USD/Ton.

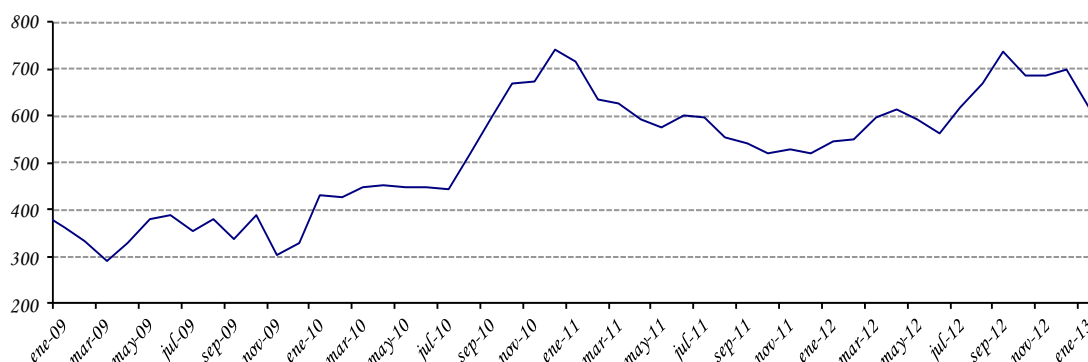

Fuente: Departamento de Economía Internacional, Sub Gerencia General de Política Monetaria (en base a cifras de Reuters).

Así mismo, en el mes de enero del 2013, la cotización promedio del arroz en el mercado de Tailandia se ubicó en USD 548,3 por tonelada, significando un incremento del 3,3% con relación al mismo mes del año 2012, en el cual la cotización se situaba en USD 530,8 por tonelada.

Gráfico N° 35: Evolución del Precio del Arroz
En USD/Ton.

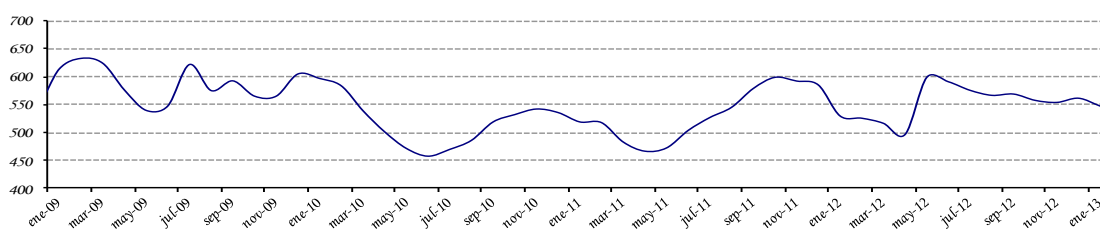

Fuente: Departamento de Economía Internacional, Subgerencia General de Política Monetaria (en base a cifras de Reuters).

En el mes de enero del 2013, la cotización promedio del azúcar en el mercado de Nueva York se ubicó en USD 415,7 por tonelada, significando una disminución del 20,2% con relación al mismo mes del año 2012, en el cual la cotización se situaba en USD 521,2 por tonelada.

Gráfico N° 36: Evolución del Precio del Azúcar
En USD/Ton.

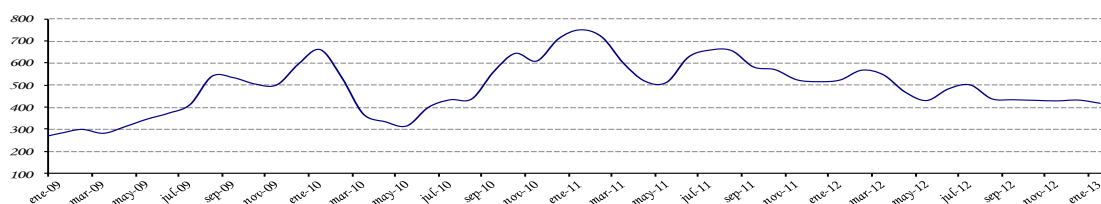

Fuente: Departamento de Economía Internacional, Subgerencia General de Política Monetaria (en base a cifras de Reuters).

C.3. Precio del Petróleo.

En el mes de enero del 2013, la cotización promedio del precio internacional del petróleo tipo Brent se ubicó en USD 111,9 por barril, lo que implica un incremento del 2,8% en el precio con relación a la cotización del mes pasado y que fuera de USD 108,8 por barril.

El precio del petróleo se incremento por expectativas sobre un mejor crecimiento a nivel global y continuas tensiones en Oriente Medio.

Datos económicos de Estados Unidos sugirieron que el consumidor de petróleo más grande del mundo sufrió un revés en el camino hacia su recuperación luego de que la producción industrial protagonizara un débil comienzo en el 2013, pero un repunte en la actividad fabril en el estado de Nueva York indicó que cualquier contratiempo podría ser solo temporal.

En Oriente Medio, las tensiones sobre el polémico programa nuclear de Irán continúan avivando las preocupaciones de suministro en una región clave de producción petrolera.

Las negociaciones entre Irán y las principales potencias mundiales siguen estancadas, mientras los inversores esperan una nueva reunión para ver alguna señal de progreso.

Gráfico N° 37: Evolución del Precio Internacional del Petróleo Brent.
USD/Barril

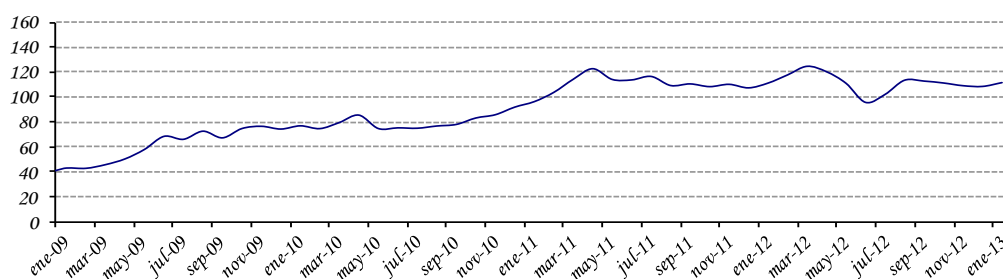

Fuente: Departamento de Economía Internacional, Sub Gerencia General de Política Monetaria (en base a cifras de Reuters).

C.4. Términos de intercambio.

Los términos de intercambio (TDI)¹³ están definidos como la relación entre los precios de los productos de exportación y los precios de los productos de importación. La importancia de este índice para el Paraguay, por ser una economía pequeña y abierta, surge de la dependencia del país a las fluctuaciones de precios mundiales.

El gráfico que se presenta a continuación señala la evolución del índice para los últimos 10 años. Un incremento del TDI reflejaría un mejoramiento en las cuentas externas del país y una disminución lo contrario. Este índice presentó una disminución en enero del 2013 de 1,8% y en términos interanuales un aumento del 0,5%.

¹³ TDI es el precio relativo del bien exportado, es decir la cantidad de unidades de un bien que se intercambia en el mercado internacional por unidad del otro bien. En la práctica, cada país importa y exporta muchos bienes, no solo uno, razón por la cual el precio de las exportaciones se calcula como un número índice de los precios de las exportaciones. De igual manera el precio de las importaciones se calcula como un número índice de los precios de las importaciones.

Gráfico N° 38: Evolución mensual del Término de Intercambio.
Índices 1994 = 100.

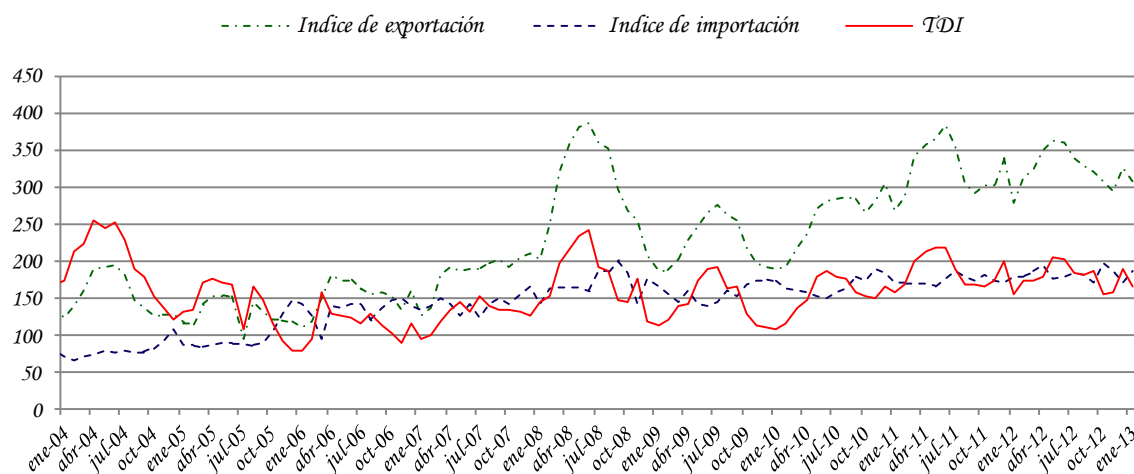

Fuente: Departamento de Economía Internacional, Sub Gerencia General de Política Monetaria (en base a cifras del SOFIA)

D. Deuda Pública Financiera Externa registrada en SIGADE (Sistema de Gestión y Análisis de deuda externa)

El saldo de la deuda pública externa del Paraguay al 31 de enero de 2013, medido en dólares norteamericanos, asciende a USD 2.696 millones. Se observa un aumento del 19,9% con respecto al saldo de diciembre de 2012 y un aumento del 18,4% con respecto al mismo mes del año anterior. El aumento de deuda registrado en el mes de enero del 2013, corresponde casi en su totalidad a la emisión de los bonos soberanos en los mercados internacionales. Cabe mencionar que el bono fue emitido a una tasa de 4,625%, considerada baja para países dentro de la categoría “high-yield”.

Durante el mes de enero se registró una transferencia neta positiva de USD 470,2 millones, los desembolsos fueron USD 500,8 millones y los servicios totales USD 30,6 millones. Con estos resultados, los desembolsos y pagos acumulados al mes de enero de 2013 suman USD 500,8 millones y USD 30,6 millones respectivamente, con lo que durante el período se verificaron desembolsos netos positivos de USD 470,2 millones.

E. ANEXOS

ESTIMADOR CIFRAS DE NEGOCIOS (ECN) |
DE PARAGUAY

DICIEMBRE 2012

ESTIMADOR CIFRAS DE NEGOCIOS (ECN) DE PARAGUAY

La actual dinámica económica exige contar con índices sintéticos que permitan analizar la coyuntura económica. Esta necesidad de contar con un indicador de la evolución de la producción de corto plazo del sector real de la economía, llevó a explorar nuevas fuentes de información, lo que permitió desarrollar el Estimador Cifras de Negocios (ECN).

El ECN pretende entregar señales en el corto plazo sobre la evolución de las ventas de algunas Ramas de Actividad Económica en términos agregados, como la Industria Manufacturera, el Comercio y demás Servicios, compilando información sobre el comportamiento de las ventas de las empresas de mayor envergadura en cada sector económico incluido en el Indicador. El ECN se entrega a nivel global permitiendo que obren las compensaciones de los sesgos inevitables que existen en las series de corto plazo. Este indicador no pretende constituirse, ni sustituir al cálculo del PIB, el cual es el agregado macroeconómico de mayor importancia para interpretar el comportamiento de la economía.

I. ESTIMADOR CIFRAS DE NEGOCIOS (ECN).

I.1. Comportamiento del ECN¹.

I.1.1. Nivel general.

Comportamiento al mes de diciembre del año 2012.

El Estimador Cifras de Negocios (ECN) registró en el mes de diciembre de 2012 una variación interanual de 0,4%, inferior a la tasa de 8,7% observada en el mismo mes del año 2011². Con este resultado, el ECN presentó por sexto mes consecutivo un desarrollo favorable en su comportamiento interanual. De esta forma, el ECN acumuló una tasa de crecimiento de 1,9%³, durante el año 2012. (Ver TABLA I.1.).

Por otra parte, y respecto a la evolución promedio de los últimos doce meses, el ECN presentó un crecimiento interanual de 1,9% en el mes de diciembre de 2012⁴. Este crecimiento se ubicó por debajo del 8,9% registrado en el mes de diciembre de 2011, y también fue inferior al 2,7% observado en el mes de noviembre del 2012.

¹ En base a cifras preliminares, sujetas a revisión.

² Compara las ventas del mes, con respecto a las ventas del mismo mes del año anterior.

³ Compara las ventas acumuladas al mes de referencia, con respecto a las ventas acumuladas al mes de referencia del año anterior.

⁴ Esta tasa se calcula a partir del promedio móvil de 12 meses del índice del ECN.

El comportamiento del ECN durante el año 2012 estuvo influenciado por los siguientes desarrollos. Por un lado, por el buen desenvolvimiento exhibido por las ventas de la rama de los Servicios y el moderado desempeño de las ventas de la rama Industrial Manufacturera, y por otro parte, por el comportamiento de las ventas de la rama Comercial, que ha atenuado este avance al exhibir un ligero desenvolvimiento desfavorable de negocios durante este período.

En tal sentido, y en términos globales, la rama Comercial experimentó desarrollos acumulados levemente desfavorables en sus ventas en el referido período. No obstante, al interior de la misma se registraron comportamientos disímiles. Así, en las sub-ramas comerciales dedicadas a la venta de vehículos automotores, prendas de vestir y combustibles, se observaron desenvolvimientos desfavorables. En tanto que, la venta de equipamiento para el hogar y el expendio de alimentos, bebidas y tabaco presentaron desempeños muy favorables.

En tanto que la venta de materiales de construcción exhibió un moderado desenvolvimiento negativo, según se desprende de las cifras registradas por las mismas durante el año. (Ver TABLA I.3.).

Por otra parte, se puede señalar que la rama Industrial Manufacturera observó, en términos generales, una expansión moderada en su desenvolvimiento, respecto al año anterior. Sin embargo, al interior de la misma se registraron comportamientos mixtos. Por una parte, se observó comportamientos favorables en las ventas relacionadas al grupo de las otras industrias manufactureras, en especial, químicos, químicos farmacéuticos, plásticos, la fabricación de productos textiles, prendas de vestir, cueros y calzados y la elaboración de productos alimenticios, bebidas y tabacos. En cambio otras sub-ramas manufactureras

TABLA I.1.: Estimador Cifras de Negocios (ECN).

Indice general				
Período	Indice Serie original	Variación porcentual		
		Mensual	Interanual	Acumulado
2011^v				
ene-11	145,4	-14,3	14,9	14,9
feb-11	137,0	-5,7	8,4	11,6
mar-11	152,2	11,1	10,8	11,4
abr-11	134,3	-11,8	8,6	10,7
may-11	172,3	28,3	16,5	12,0
jun-11	156,0	-9,4	11,2	11,9
jul-11	146,1	-6,4	8,4	11,4
ago-11	164,2	12,4	9,4	11,1
sep-11	162,8	-0,9	7,7	10,7
oct-11	158,4	-2,7	1,7	9,7
nov-11	168,6	6,5	2,9	9,0
dic-11	184,3	9,3	8,7	8,9
2012^v				
ene-12	155,5	-15,6	7,0	7,0
feb-12	142,5	-8,4	4,0	5,5
mar-12	147,7	3,6	-3,0	2,5
abr-12	127,3	-13,8	-5,2	0,7
may-12	172,3	35,4	0,0	0,5
jun-12	151,7	-11,9	-2,8	0,0
jul-12	152,5	0,5	4,4	0,6
ago-12	170,2	11,6	3,7	1,0
sep-12	163,1	-4,2	0,2	0,9
oct-12	176,5	8,2	11,4	2,0
nov-12	173,5	-1,7	2,9	2,1
dic-12	184,9	6,6	0,4	1,9

^v Sujeto a revisión, en base a cifras preliminares.

GRAFICO I.1.: Estimador Cifras de Negocios (ECN).



TABLA I.2.: Estimador Cifras de Negocios (ECN).

Indice general				
Período	Indice Promedio móvil ^{*/}	Variación porcentual		
		Mensual	Interanual	
2011^v				
ene-11	145,5	1,1	14,3	
feb-11	146,4	0,6	13,5	
mar-11	147,7	0,8	12,7	
abr-11	148,5	0,6	12,5	
may-11	150,6	1,4	12,7	
jun-11	151,9	0,9	12,6	
jul-11	152,8	0,6	12,5	
ago-11	154,0	0,8	11,9	
sep-11	155,0	0,6	11,1	
oct-11	155,2	0,1	10,3	
nov-11	155,6	0,3	9,0	
dic-11	156,8	0,8	8,9	
2012^v				
ene-12	157,6	0,5	8,3	
feb-12	158,1	0,3	8,0	
mar-12	157,7	-0,2	6,8	
abr-12	157,1	-0,4	5,8	
may-12	157,1	0,0	4,4	
jun-12	156,8	-0,2	3,2	
jul-12	157,3	0,3	2,9	
ago-12	157,8	0,3	2,5	
sep-12	157,8	0,0	1,9	
oct-12	159,4	1,0	2,7	
nov-12	159,8	0,3	2,7	
dic-12	159,8	0,0	1,9	

^v Sujeto a revisión, en base a cifras preliminares.
^{*/} Promedio móvil 12 meses.

Fuente: Dpto. Cuentas Nacionales y Mercado Interno.

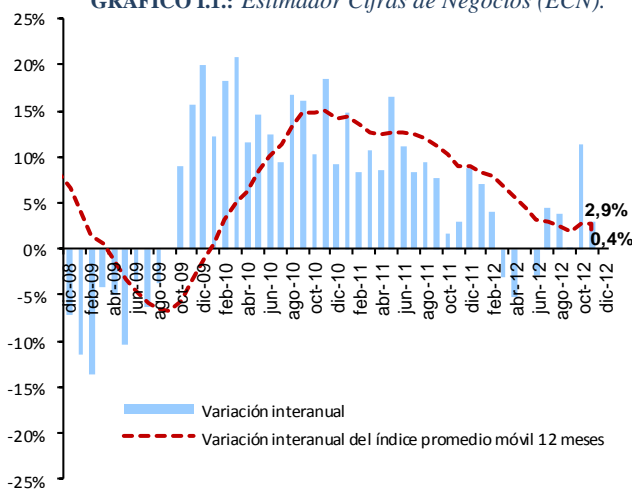
observaron un comportamiento más moderado, como la fabricación de minerales no metálicos, la fabricación de papel y productos de papel, y la fabricación de metales básicos.

Por otro lado, presentaron desenvolvimientos desfavorables, la fabricación de productos metálicos, la industria de la madera y otros productos manufacturados, atenuando el desempeño positivo de los grupos anteriores.

Por último, la rama de los Otros Servicios en conjunto, registró un comportamiento muy favorable en términos acumulados en el año. Al interior de la misma, se observó por una parte, que algunas sub-ramas exhibieron un buen perfil de crecimiento, como es el caso de los servicios de comunicación (en especial la telefonía móvil), los servicios de energía eléctrica y agua, los servicios a las empresas y los servicios a los hogares. Mientras que los servicios de transporte de pasajeros y de carga observaron desenvolvimientos desfavorables.

Empleo.

El número de personas ocupadas registró un alza de 4,1%, en términos interanuales, en el tercer trimestre del año 2012 respecto a igual período del año anterior⁵.

El mayor dinamismo en el mercado laboral en este período, estuvo explicado por el aumento del empleo en el sector terciario, mientras que se observó en el sector secundario una caída en la generación de empleo, reflejo de la baja creación de nuevos empleos del sector de la construcción.

⁵ Principales Resultados de la Encuesta Continua de Empleo de Asunción y Central Urbano de la Dirección General de Estadística, Encuestas y Censos (DGEEC). Esta encuesta tiene por objetivo generar estadísticas que permitan realizar un seguimiento continuo (trimestral), de las principales características del mercado laboral. La cobertura geográfica abarca personas que residen en hogares particulares de Asunción y Áreas Urbanas del Departamento Central, cuya población económicamente activa (PEA) representa cerca del 40% de la PEA Nacional y un poco más del 60% de la PEA Urbana.

**TABLA I.3.: Estimador Cifras de Negocios (ECN).
Sub-ramas comerciales
Porcentaje de variación acumulada
(Sobre valores constantes)**

Subramas comerciales ^{1/}	dic-11	ene-12	feb-12	mar-12	abr-12	may-12	jun-12	jul-12	ago-12	sep-12	oct-12	nov-12	dic-12
Hiper, supermercados, distribuidoras y otros	5,0	8,7	12,7	15,6	15,7	16,3	15,8	15,7	15,5	15,3	15,3	15,1	13,3
Grandes tiendas, prendas de vestir	11,5	-20,0	-18,8	-17,7	-12,3	-10,8	-9,5	-9,3	-8,5	-8,7	-7,7	-6,3	-6,6
Equipamiento del hogar	14,1	9,0	10,0	8,6	8,8	8,5	7,4	7,1	8,3	8,0	9,8	8,7	8,6
Venta de vehículos	37,6	-7,0	-9,6	-17,2	-16,3	-16,0	-15,5	-14,1	-12,4	-12,3	-12,0	-11,0	-10,3
Venta de combustibles	10,1	0,2	-1,3	-2,6	-7,6	-7,5	-7,5	-7,0	-7,2	-7,6	-6,2	-6,5	-6,1
Productos farmacéuticos	15,9	42,6	13,1	6,9	-0,7	-1,1	-2,8	-2,4	-0,3	-0,9	-0,1	0,0	-0,2
Venta de gas	9,9	11,1	11,7	2,8	-0,8	-3,2	-3,5	-3,0	-3,0	-3,9	-3,5	-3,1	-2,8
Materiales de construcción	2,0	1,3	-2,9	-7,5	-10,6	-8,0	-9,7	-6,7	-4,9	-4,3	-1,4	-2,3	-2,3

^{1/} Sujeto a revisión, en base a cifras preliminares.
Obs: En base a las ventas declaradas por las grandes empresas, en la Subsecretaría de Estado de Tributación.
Porcentaje de variación en términos acumulados, sobre valores constantes.

Fuente: Dpto. Cuentas Nacionales y Mercado Interno.

**GRAFICO I.2.: Estimador Cifras de Negocios (ECN).
Trimestral**

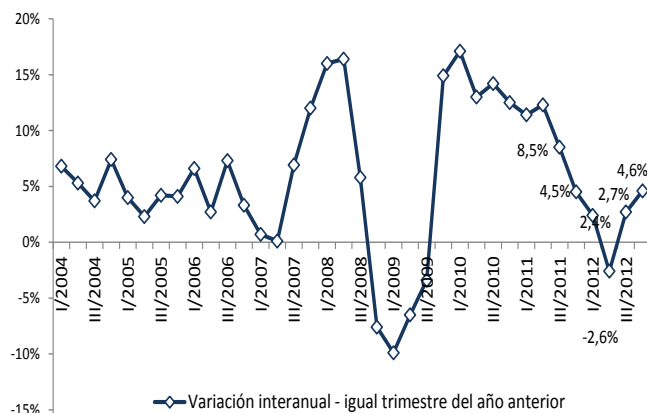

**GRAFICO I.3.: Estimador Cifras de Negocios (ECN).
Sub-ramas comerciales
Promedio móvil 12 meses
Porcentaje de variación interanual**

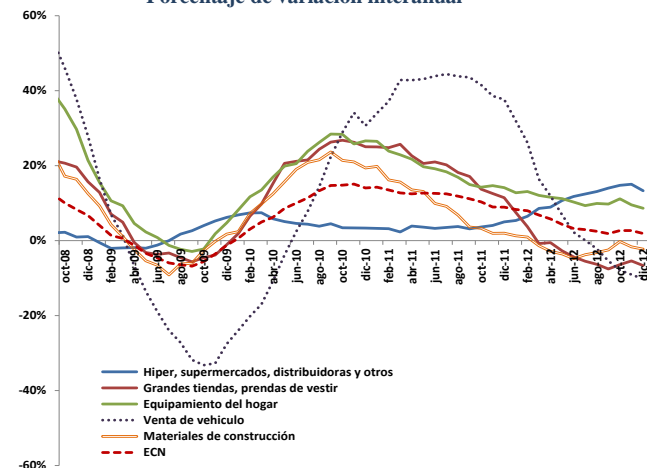

Fuente: Dpto. Cuentas Nacionales y Mercado Interno.

Este desenvolvimiento en el mercado laboral representó un incremento promedio de alrededor de 27.696 nuevos puestos de trabajo, en el tercer trimestre de 2012 en relación al mismo período del año anterior.

Las empresas grandes y pequeñas fueron las que exhibieron un mayor dinamismo en la creación de nuevos empleos, mientras que las unipersonales presentaron un dinamismo menor. En tanto que en las empresas medianas se perdieron empleos. (Ver TABLA I.3.).

Con respecto al ingreso medio mensual percibido por las personas ocupadas en las diferentes ramas económicas, se puede apuntar que el mismo experimentó, en términos nominales, un incremento interanual de 14,5% en el tercer trimestre de 2012, respecto a igual período del año anterior. (Ver TABLA I.6.).

En términos reales el ingreso medio mensual experimentó un incremento medio de 10,9% en el período de referencia, por encima del 7% observado en el mismo trimestre del año anterior.

Por su parte, la tasa de desempleo abierto se situó en 6,9%, levemente por debajo de la tasa de 7% observada en el referido período, reflejo de la mayor capacidad de absorción de mano de obra del mercado laboral. (Ver GRÁFICO I.3.).

De esta manera, el desenvolvimiento del mercado laboral, con una expansión del empleo y de ingreso real medio mensual, ha dotado de capacidad de compra al mercado de bienes y servicios, para sostener el volumen de ventas de las empresas, en términos acumulados.

TABLA I.4.: Población de 10 años y más de edad, Ocupada ^{1/}. Según rama económico y por Trimestre. (% de Variación del Número de personas).

Sector económico	% Var. interanual						
	I-11/I-10	II-11/II-10	III-11/III-10	IV-11/IV-10	I-12/I-11	II-12/II-11	III-12/III-11
Total	2,4	2,5	3,9	5,7	1,7	1,5	4,1
Primario	(4,0)	(18,9)	(34,4)	(33,2)	22,0	(9,2)	99,5
Secundario	(5,4)	4,5	7,1	11,4	8,5	2,5	(5,4)
Terciario	4,7	2,7	3,9	5,0	(0,4)	1,4	5,1

Fuente: En base a datos de la Encuesta Continua de Empleo (ECE), de la Dirección General de Estadística, Encuestas y Censos (DGEEC).

GRÁFICO I.4.: Tasa de desempleo abierto (% de desempleo por trimestre).

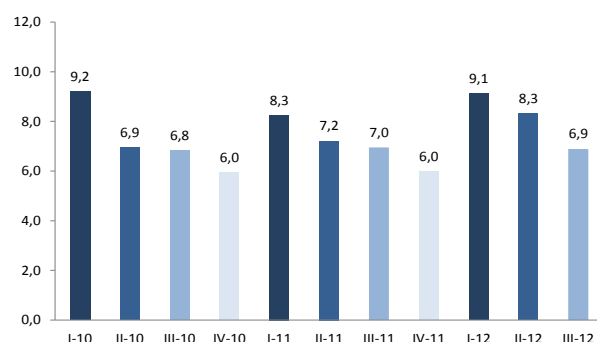

Fuente: En base a datos de la Encuesta Continua de Empleo (ECE), de la Dirección General de Estadística, Encuestas y Censos (DGEEC).

TABLA I.5.: Población de 10 años y más de edad, Ocupada ^{1/}. Según tamaño de la empresa, de la ocupación principal. (% de Variación del Número de personas ocupadas).

Tamaño de la empresa	% Var. interanual						
	I-11/I-10	II-11/II-10	III-11/III-10	IV-11/IV-10	I-12/I-11	II-12/II-11	III-12/III-11
Total	2,4	2,5	3,9	3,2	1,7	1,5	4,1
Sólo	(14,1)	(9,4)	(4,9)	2,0	6,0	14,2	6,5
2 a 5 personas	1,3	(3,0)	(13,1)	(14,2)	(10,8)	(5,4)	18,9
6 a 50 personas	19,3	(1,7)	1,0	(10,1)	(12,7)	(15,6)	(17,1)
51 y más de 500 personas	9,8	38,1	12,6	33,8	18,1	1,0	18,3
Empleado doméstico	8,7	(6,5)	(4,0)	(4,6)	0,5	11,3	7,7

Fuente: En base a datos de la Encuesta Continua de Empleo (ECE), de la Dirección General de Estadística, Encuestas y Censos (DGEEC).

Comentario final.

Como resultado del comportamiento de las ventas globales en el mes de diciembre de 2012, el Estimador Cifras de Negocios presentó por sexto mes consecutivo un desarrollo favorable en su comportamiento interanual, derivado principalmente del buen desenvolvimiento exhibido por las ventas de la rama de los Servicios y por el desempeño de las ventas de la rama Industrial Manufacturera, y por otro parte, por el comportamiento de las ventas de la rama Comercial, que ha atenuado este avance, al exhibir un menor nivel de negocios al del año anterior. Con este resultado el ECN acumuló una tasa de crecimiento de 1,9% durante el año 2012.

Por su parte, el mercado laboral observó una expansión del empleo y del ingreso real medio mensual, lo que ha dotado de capacidad de compra al mercado de bienes y servicios, pero no en la medida suficiente como para sostener una mayor expansión del volumen de ventas de las empresas, en términos acumulados.

Cabe destacar, que se percibe señales, aunque aun poco claras, sobre un cambio favorable en el comportamiento de los agentes económicos respecto a sus expectativas, considerando que los indicadores del consumo e inversión, exhibieron desenvolvimientos aún débiles y contrapuestos.

La demanda interna muestra leves signos de recuperación, luego de presentar una trayectoria decreciente durante gran parte del año, especialmente en el primer semestre, y luego de exhibir indicios de inflexión, principalmente a fines del tercer trimestre e inicios del cuarto trimestre del año.

GRAFICO I.5.: Población de 10 años y más de edad, Ocupada.
(% de Variación del Número de personas ocupadas por trimestre).

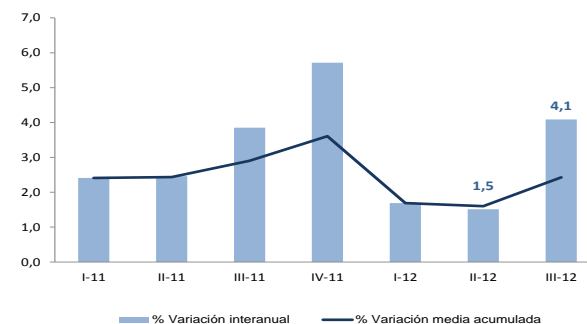

Fuente: En base a datos de la Encuesta Continua de Empleo (ECE), de la Dirección General de Estadística, Encuestas y Censos (DGEEC).

TABLA I.6.: Promedio del ingreso mensual, de la ocupación principal, de la población de 10 años y más de edad, por trimestre.
(% de Variación del Ingreso medio mensual).

Concepto	% Var. interanual						
	I-11/I-10	II-11/II-10	III-11/III-10	V-11/IV-10	I-12/I-11	II-12/II-11	III-12/III-11
Ingreso nominal medio mensual	17,2	29,5	16,6	22,0	18,3	6,6	14,5
Índice de Precios al Consumidor	9,2	9,4	9,0	5,6	4,0	3,7	3,2
Ingreso real medio mensual	7,3	18,5	7,0	15,6	13,7	2,8	10,9

Fuente: En base a datos de la Encuesta Continua de Empleo (ECE), de la Dirección General de Estadística, Encuestas y Censos (DGEEC).

GRAFICO I.6.: Promedio del ingreso mensual nominal y real.
(% de Variación interanual).

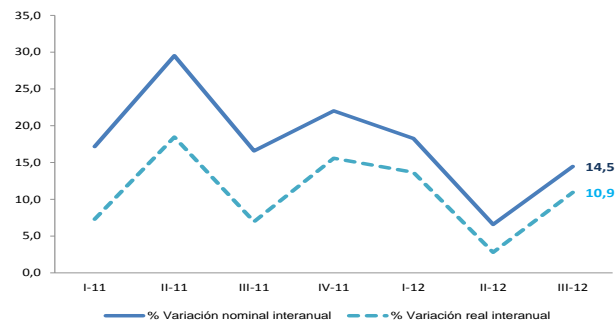

Fuente: En base a datos de la Encuesta Continua de Empleo (ECE), de la Dirección General de Estadística, Encuestas y Censos (DGEEC).

GRAFICO 1.7.: Estimador Cifras de Negocios (ECN).
Sub-ramas comerciales

Índice real - variación interanual de la serie original e interanual del promedio móvil 12 meses

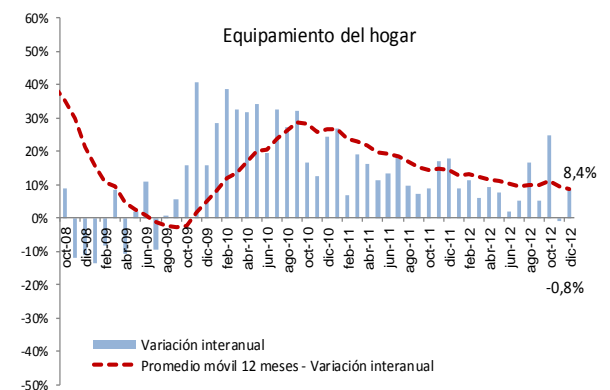
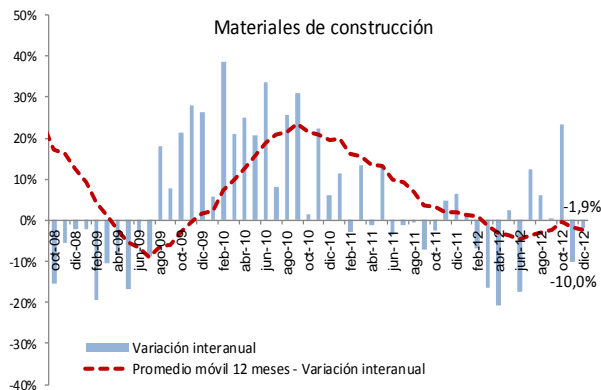
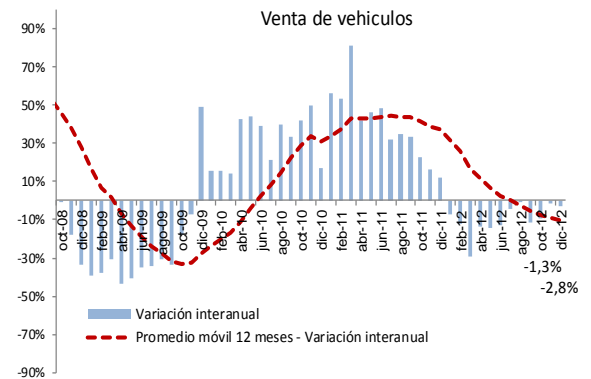
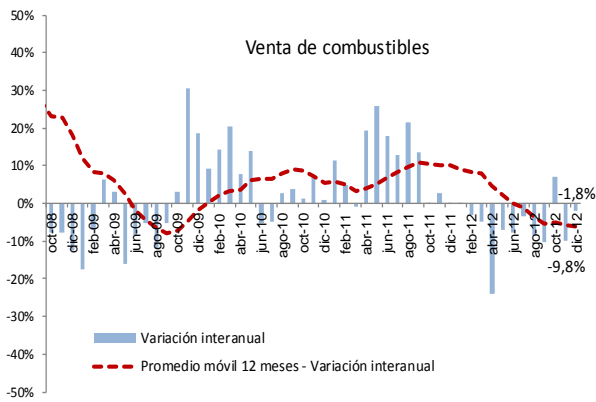
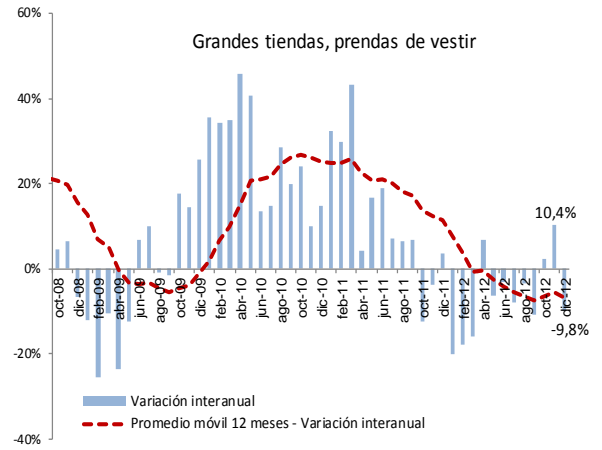
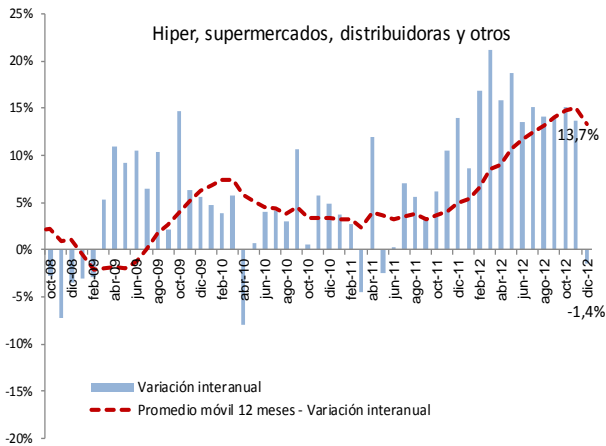

APÉNDICE

ESTADÍSTICO

(Notas Explicativas y Cuadros)

Notas explicativas del apéndice estadístico

Cuadros 1 al 16	Sector real: El objetivo básico de la presentación de los cuadros del sector real, es proporcionar una visión general del comportamiento económico de este sector de la economía, con énfasis en los indicadores macroeconómicos de síntesis, de salarios y de precios, que son los más utilizados por economistas e instituciones públicas y privadas, que buscan conocer los aspectos resaltantes del comportamiento global de la economía.
Cuadro 1	Producto interno bruto a precios de comprador por sectores económicos: Serie del producto interno bruto (PIB) y del valor agregado bruto por rama de actividad económica, en valores constantes de 1994.
Cuadro 2	Producto interno bruto a precios de comprador por sectores económicos: Serie del producto interno bruto (PIB) y del valor agregado bruto por rama de actividad económica, en valores corrientes.
Cuadro 3	Evolución del producto interno bruto a precios de comprador: Tasas de variación por rama de actividad económica y global en términos interanuales.
Cuadro 4	Estructura económica: Estructura productiva del valor agregado bruto por rama de actividad económica, en valores constantes de 1994.
Cuadro 5	Producto interno bruto por tipo de gasto. Millones de guaraníes corrientes y constantes (1994): Serie anual de los principales componentes del PIB por destino final.
Cuadros 6 y 6 (continuación)	Producto interno bruto trimestral por sectores económicos. Serie del producto interno bruto trimestral por rama de actividad económica, en valores constantes de 1994. Evolución del producto interno bruto trimestral: Tasas de variación por rama de actividad económica y global en términos interanuales.
Cuadros 7 y 7 (continuación)	Producto interno bruto trimestral por tipo de gasto. Serie del producto interno bruto trimestral por tipo de gasto, en valores constantes de 1994. Evolución del producto interno bruto trimestral: Tasas de variación tipo de gasto y global en términos interanuales.
Cuadro 8	Producto interno bruto a precios de comprador, producto interno bruto por habitante: Estos indicadores están expresados en dólares corrientes y en dólares constantes del año 1994, en la serie histórica 1991 en adelante.
Cuadro 9	Indicador Mensual de la Actividad Económica del Paraguay (IMAEP): Serie del Indicador Mensual de la Actividad Económica del Paraguay (IMAEP). Este indicador pretende entregar señales en el corto plazo sobre la evolución de la economía en términos constantes. Su período base es el año 1994, - Año 1994 = 100 - . El IMAEP incorpora información preliminar y no incluye la totalidad de las informaciones para las actividades económicas que integran el Producto Interno Bruto, por lo que debe considerarse como un indicador de tendencia o dirección de la economía paraguaya en el corto plazo. Los índices publicados en forma mensual sufren de modificaciones periódicas producto de la actualización de los datos, dada que estos no se agotan en el momento de su publicación.
Cuadro 10	Estimador Cifras De Negocios (ECN): el ECN pretende entregar señales en el corto plazo sobre la evolución de las ventas de algunas Ramas de Actividad Económica en términos agregados, como la Industria Manufacturera, el Comercio y demás Servicios, compilando información sobre el comportamiento de las ventas de las empresas de mayor envergadura en cada sector económico incluido en el Indicador. El ECN se entrega a nivel global permitiendo que obren las compensaciones de los sesgos inevitables que existen en las series de corto plazo. Este indicador no pretende constituirse, ni sustituir al cálculo del PIB, el cual es el agregado macroeconómico de mayor importancia para interpretar el comportamiento de la economía.
Cuadro 10 a	Estimador Cifras de Negocios (ECN)- Índice Real Sub-ramas comerciales: Los índices del Estimador Cifras de Negocios desagregados por sub-ramas comerciales, pretende entregar señales de la evolución de las ventas en términos reales de las siguientes sub-ramas comerciales: Hiper, supermercados, distribuidoras y otros; Grandes tiendas, prendas de vestir; Equipamientos para el hogar; Venta de vehículos; Venta de combustibles; Productos farmacéuticos y la Venta de gas. Estos índices reales se encuentran enmarcados dentro de la metodología y cobertura muestral descriptas en la Metodología del Estimador Cifras de Negocios.

Cuadro 11	Evolución del salario mínimo legal: Serie del salario mínimo legal establecido por Decreto del Poder Ejecutivo en guaraníes corrientes y en guaraníes constantes de 1980. Así como también en forma de índice tanto en términos nominales como reales (base 1980=100), calculado utilizando el índice de precio al consumidor (IPC).
Cuadro 12	Índice de sueldos y salarios: Evolución del índice nominal de sueldos y salarios, a nivel general así como también de las principales ramas de actividad económica del país, tanto de empresas del sector público como del privado. Para el cálculo del índice se toma como período base el año 2001 - Año base 2001=100 -.
Cuadro 13	Índice nominal de tarifas y precios: Índices de precios correspondiente a servicios básicos (electricidad, agua y teléfono), combustibles (nafta común, nafta súper y gasoil), y tarifa de pasaje urbano del Área Metropolitana de Asunción.
Cuadro 14	Índice de precios al consumidor (IPC): Por principales agrupaciones y a nivel general. Este índice mide las variaciones de precios a lo largo del tiempo de una canasta de consumo fija, correspondiente al Área Metropolitana de Asunción, (base 2007=100) y con una muestra representativa de 450 productos, clasificados por finalidad de gastos del consumo. Las variaciones del índice general se presentan en forma mensual, acumulada e interanual.
Cuadro 14a	Índice de Precios al Consumidor (IPC). Inflación total, inflación bienes transables s/fyv, inflación bienes no transables, inflación bienes nacional, e inflación bienes importados s/fyv.: Evolución de los índices de precios de la canasta según sea todos los bienes transados en la economía, y excluyendo de estos bienes las frutas y verduras. Evolución de los índices de precios de la canasta según sean los bienes nacionales, y los bienes de origen importado excluyendo las frutas y verduras.
Cuadro 14b	Índice de Precios al Consumidor (IPC).Inflación total, inflación bienes alimenticios, inflación bienes alimenticios s/fyv, inflación bienes distintos de alimentos, inflación total de bienes, inflación de servicios, inflación de renta, e inflación servicios y renta. Evolución del índice de precios de los bienes alimenticios, bienes alimenticios excluyendo las frutas y verduras, bienes distintos de los alimentos, y el índice total de bienes. Evolución del índice de precios de los servicios, renta (alquiler), y el índice total de servicios y renta.
Cuadro 15	Índice de precios al consumidor. Inflación total, inflación subyacente y subyacente (X1). Subyacente: excluye de la canasta del IPC las frutas y verduras. Subyacente (X1): además de excluir a las frutas y verduras no incorpora los servicios tarifados y combustibles.
Cuadros 16 y 16 (continuación)	Índice de precios al consumidor (IPC): Por principales grupos dentro de cada agrupación. Se presentan los índices a nivel de 20 grupos, dentro de las 7 principales agrupaciones.
Cuadro 17	Índice de precios del productor (IPP): Serie del Índice de Precios del Productor (IPP) de cobertura nacional, que mide la evolución de precios de bienes transados en la economía en el primer canal de comercialización. Incluye bienes nacionales como bienes importados. La agregación del IPP se realizó de acuerdo a la Clasificación Central de Productos (CPC), basado fundamentalmente en las características físicas de los bienes.
Cuadros 18 al 27	Sector monetario: Las variables monetarias presentan los datos financieros de una economía de manera a facilitar el análisis de los pasivos monetarios del país, en particular, la evaluación del comportamiento de los agregados monetarios y su interacción con la actividad económica en general. Además, los datos monetarios revisten particular importancia porque facilitan la formulación, ejecución y supervisión de la política monetaria y con ello poder anticipar los efectos reales o nominales de la implementación de las distintas medidas de política económica adoptadas. Los datos referidos a variables monetarias se basan en las cuentas del “Panorama Monetario” que consolida las cuentas del Banco Central y las del Sistema Bancario. Estas variables reflejan la cantidad de pasivos monetarios del país y cuáles son las fuentes de cambio (expansión ó contracción). También sirven para reflejar el grado de profundización financiera de la economía a fin de determinar la importancia relativa de las unidades institucionales creadoras de “pasivos monetarios”.

Cuadro 18	<p>Balance monetario del Banco Central del Paraguay (BCP):</p> <p>Activos internacionales netos: Activos en el exterior del BCP menos los pasivos del BCP con el exterior.</p> <p>Los activos internos netos Comprenden:</p> <ul style="list-style-type: none">✓ Crédito neto al sector público: Créditos menos los depósitos al gobierno general y al resto del sector público. El gobierno general incluye la administración central, las entidades descentralizadas y la seguridad social. El resto del sector público incluye a las empresas públicas y a los gobiernos locales.✓ Crédito neto al sistema bancario: Préstamos menos los depósitos del sistema bancario con el BCP.✓ Instrumento de regulación monetaria (IRM): Títulos-valores de deuda emitidos por el BCP, tales como letras de regulación monetaria y cartas de compromiso y call money pasivo.✓ Call money pasivo: Instrumento de deuda de corto plazo del BCP.✓ Otros activos y pasivos: Cuenta capital y reservas del BCP, crédito neto al resto del sistema financiero, pasivos externos de mediano y largo plazo y los activos y pasivos no clasificados. <p>Billetes y monedas en circulación (M0): Billetes y monedas emitidos por el BCP y en circulación en la economía.</p> <p>Reservas bancarias: Depósitos bancarios en moneda nacional en el BCP y los depósitos de encaje legal en moneda nacional de las empresas financieras en el BCP.</p> <p>Base monetaria: Billetes y monedas en circulación (M0) y las reservas bancarias en el BCP.</p>
Cuadro 19	<p>Instrumentos de regulación monetaria: Comprende montos y tasas de colocación, según plazos, así como también el rendimiento promedio ponderado de dichos instrumentos.</p>
Cuadro 20	<p>Operaciones cambiarias del Banco Central del Paraguay: Operaciones de compra y venta de divisas del BCP al sector financiero, sector público y otras operaciones (entidades binacionales, organismos multilaterales).</p>
Cuadro 21	<p>Agregados monetarios:</p> <p>Base Monetaria (BM): Billetes y monedas en circulación (M0) y las reservas bancarias en el BCP.</p> <p>Billetes y Monedas en Circulación (M0): Billetes y monedas emitidos por el BCP y en circulación en la economía.</p> <p>Medio Circulante (M1): Billetes y monedas en poder del público y los depósitos en cuenta corriente del sector privado. Los billetes y monedas en poder de público lo constituyen los billetes y monedas en circulación menos el efectivo en poder de los bancos.</p> <p>Depósitos de ahorro: Depósitos a la vista del sector privado en el sistema bancario.</p> <p>Depósitos a plazo: Depósitos del sector privado a plazo en el sistema bancario, basados en la emisión de instrumentos no negociables.</p> <p>Certificados de depósitos de ahorro (CDA): Certificados de depósitos del sector privado negociables con endoso emitidos por el sistema bancario y las empresas financieras.</p> <p>Oferta Monetaria (M2): Medio circulante (M1) y el cuasidinero. Este último, comprende los depósitos de ahorro, depósitos a plazo y los certificados de depósitos de ahorro.</p> <p>Depósitos en moneda extranjera: Depósitos en moneda extranjera del sector privado, ya sean en cuenta corriente, a la vista o a plazos.</p> <p>Oferta monetaria ampliada (M3): Oferta monetaria (M2), más los depósitos en moneda extranjera.</p>
Cuadro 22	<p>Agregados monetarios: Las tasas de variación mensual e interanual de los diferentes agregados monetarios (BM, M0, M1, M2, M3).</p>
Cuadro 23	<p>Depósitos del sector privado en el sistema bancario: Depósitos del sector privado tanto en moneda nacional como extranjera y su participación porcentual sobre el total de depósitos expresados en moneda nacional. Los depósitos en moneda nacional son los captados tanto por los bancos como por las empresas financieras. Los depósitos en moneda extranjera son los captados solamente por los bancos.</p>
Cuadro 24	<p>Depósitos totales en el sistema bancario: Depósitos del sector privado y del sector público tanto en moneda nacional como extranjera y su participación porcentual sobre el total de depósitos expresados en moneda nacional.</p>
Cuadro 25	<p>Crédito del sector bancario al sector privado: Total de saldos de los créditos, tanto en moneda nacional como en moneda extranjera, otorgados por el sistema bancario al sector privado.</p>
Cuadros 26	<p>Variación del crédito y depósitos del sector privado en el sistema bancario: Las variaciones mensuales e interanuales de los crédito y depósitos.</p>
Cuadros 27	<p>Variación del crédito y depósitos del sector privado en el sistema bancario en moneda extranjera: Las variaciones mensuales e interanuales de los crédito y depósitos en moneda extranjera.</p>
Cuadros 28 al 31	<p>Sector financiero: Proveen información al público respecto al desenvolvimiento de los bancos y otras entidades financieras del sistema financiero nacional. Así se provee información respecto a depósitos y créditos al sector privado, tasas de interés de los bancos y empresas financieras y evolución de la comercialización de valores financieros en la bolsa de valores.</p>

Cuadro 28 y 28 (continuación)	Tasas efectivas de interés: Promedio mensual de tasas activas y pasivas en porcentaje anual, en moneda nacional y extranjera, elaborados en base a informes mensuales recibidos de la Superintendencia de Bancos. Adicionalmente, se calcula el margen de intermediación o spread bancario, definido como la diferencia entre tasas activas y pasivas, además del call interbancario y del BCP, esto último solamente en moneda nacional.
Cuadro 29	Operaciones de la bolsa de valores de Asunción: Total de operaciones de la Bolsa de Valores de Asunción agrupados por instrumentos transados.
Cuadro 30	Principales indicadores del sistema bancario: Ratios mensuales de morosidad, solvencia, rentabilidad, eficiencia, liquidez e intermediación del sistema bancario nacional, elaborados en base a los balances consolidados de los bancos, proveídos por la Superintendencia de Bancos.
Cuadro 31	Principales indicadores de las empresas financieras: Ratios mensuales de morosidad, solvencia, rentabilidad, eficiencia, liquidez e intermediación de las empresas financieras, elaborados en base a los balances consolidados de las empresas, proveídos por la Superintendencia de Bancos.
Cuadro 32	Posición del BCP ante el sistema financiero: Registra los créditos otorgados por el BCP al sistema financiero y los depósitos que estas entidades mantienen en el BCP. La posición neta, si es negativa son obligaciones que el BCP tiene con el sistema financiero, en cambio, si es positiva sería los compromisos del sistema financiero con el BCP.
Cuadros 33 al 35	Sector fiscal: Se presenta el comportamiento de los gastos e ingresos de la Administración Central, así como el resultado fiscal (déficit/superávit). Al mismo tiempo se cuantifican las fuentes de financiamiento más importantes, como ser la deuda interna y la evolución de los depósitos del mismo en el BCP.
Cuadro 33	Deuda interna del sector público y privado con el Banco Central del Paraguay: Saldos de deudas con el BCP de las distintas instituciones (ministerios, entidades descentralizadas, gobiernos locales, empresas públicas y entidades del sector público financiero), tanto en moneda nacional como en moneda extranjera. Se utiliza el tipo de cambio contable del BCP de fin de mes.
Cuadro 34	Depósitos del sector público no financiero en el Banco Central del Paraguay: Depósitos que cada una de las instituciones del sector público tiene con el BCP, incluyendo depósitos en dólares al tipo de cambio contable del BCP a fin de mes.
Cuadro 35	Ejecución presupuestaria del Gobierno Central: Presentación de lo recaudado/obligado, elaborado a partir de informes del Ministerio de Hacienda. Se detallan los principales ingresos recaudados y gastos obligados del Gobierno Central, el total de los mismos y el déficit o superávit.
Cuadros 36 al 54	Sector externo: La economía Internacional puede ser dividida en dos grandes subcampos: el comercio internacional y las finanzas internacionales. El comercio internacional considera las transacciones reales de la economía internacional que implican movimiento físico de bienes o un compromiso tangible de recursos. El análisis financiero internacional pone el acento en el lado monetario de la economía internacional. Los cuadros del sector externo tienen informaciones respecto a ambas áreas. Se presentan las transacciones externas (balanza de pagos), por un lado, y las tenencias de activos y pasivos financieros externos (posición de inversión internacional), por el otro. Luego se encuentran los cuadros de exportaciones e importaciones, precios internacionales de algunos productos básicos, la deuda pública externa, los ingresos de divisas generados por las empresas binacionales y la colocación de reservas internacionales, también se detalla el stock de reservas internacionales y finalmente se presenta el cuadro referente al tipo de cambio nominal y real.
Cuadros 40 y 41	Posición de inversión internacional (PII): es elaborada principalmente conforme con las directrices de la quinta edición del <i>Manual de Balanza de Pagos (MBP5)</i> del Fondo Monetario Internacional. Los datos de la PII son consistentes con los correspondientes rubros de la cuenta financiera de la balanza de pagos y comprenden en principio todos los activos y pasivos entre los residentes en Paraguay y los no residentes. Los activos son desagregados en inversión directa en el extranjero, inversión de cartera, instrumentos financieros derivados, otra inversión (dividida en créditos comerciales, préstamos, moneda y depósitos y otros activos), y activos de reserva. Los pasivos son desagregados en inversión directa en la economía declarante, inversión de cartera, instrumentos financieros derivados, y otra inversión (dividida en créditos comerciales, préstamos, moneda y depósitos y otros pasivos).
Cuadros 42 y 43, 44	Exportaciones: Son utilizados despachos finiquitados proveídos por la Dirección Nacional de Aduanas (DNA). Estos constituyen la fuente primaria de información utilizada para la elaboración de las estadísticas de exportación registrada.
Cuadro 45	Precios internacionales: Evolución de los precios internacionales de la soja, el algodón y petróleo tipo brend. En los dos primeros productos, se agregan columnas auxiliares de precio expresados en USD por toneladas para hacerlos comparables. La información es extraída del servicio de información Reuters.
Cuadro 46	Importaciones: Clasificadas por países del Mercosur y del resto del mundo. Son utilizados despachos finiquitados proveídos por la Dirección Nacional de Aduanas (DNA). Estos constituyen la fuente primaria de información utilizada para la elaboración de las estadísticas de importación registrada.

Cuadro 47	Importaciones por tipo de bienes: Son utilizados despachos finiquitados proveídos por la Dirección Nacional de Aduanas (DNA). Clasificados según su utilización.
Cuadro 48	Ingreso de divisas – entidades binacionales: Flujo de divisas que las dos empresas hidroeléctricas binacionales: Itaipú y Yaciretá generan (concepto caja).
Cuadro 49	Activos de reservas internacionales: Las reservas internacionales netas son el resultado de la diferencia entre las reservas brutas y los pasivos de corto plazo del BCP con no residentes. Las reservas brutas comprenden oro, divisas (billetes y moneda extranjera, depósitos a la vista y a plazo) y otros activos de reserva (Derechos Especiales de Giro, saldos de la Asociación Latinoamericana de Integración (ALADI), inversiones en valores). Los saldos pasivos de corto plazo con no residentes derivados de las operaciones de ALADI constituyen los pasivos de corto plazo. Las reservas internacionales no denominadas en dólares de los EE.UU., se valoran a la cotización contable promedio de las divisas respecto al dólar, correspondiente al día hábil anterior a la fecha de referencia.
Cuadro 50	Intereses cobrados: El interés generado por las colocaciones del BCP de las reservas internacionales netas en el exterior.
Cuadro 51	Remesas familiares: Es el flujo de divisas que remiten los trabajadores paraguayos, que viven en el exterior, a sus familiares residentes en el país. El cuadro detalla la información tanto por los principales países de remisión como por mes. La fuente de estos datos son los formularios remitidos al Banco Central del Paraguay por los bancos, financieras y casas de cambio conforme a lo establecido por la Circular N° 207 del 24 de junio del 2003 de la Superintendencia de Bancos. La información contenida en este cuadro es parcial debido a que además de las instituciones financieras, existen otros medios de remisión de remesas familiares. Por esta razón la cobertura de la información no es total y se deben realizar cálculos adicionales antes de ingresar estas estadísticas a la Balanza de Pagos de Paraguay.
Cuadro 52	Deuda pública externa: La deuda pública externa de mediano y largo plazo (DPE) cubre los pasivos en posesión de no residentes que requieren del pago de los intereses y/o el principal en el futuro. La deuda pública incluye el Banco Central del Paraguay (BCP), gobierno general, empresas públicas no financieras, y empresas públicas financieras. Los pasivos incluidos en la DPE se refieren a préstamos e instrumentos contratados con un plazo de pago superior a un año. En principio, no existe deuda privada garantizada por el sector público. Toda la información es extraída de la base de datos compartida por el Ministerio de Hacienda y el Banco Central del Paraguay.
Cuadro 53	<p>Tipo de cambio nominal y real: A partir de abril de 2004, se incluye una serie modificada del índice de tipo de cambio efectivo real. La serie fue modificada para incorporar a la Zona Euro en reemplazo de Alemania. Así mismo, el nuevo indicador utiliza como año base el promedio del año 1995 y se calcula utilizando la metodología de paridad de poder de compra.</p> $ITCER = \sum_{i=1}^n ITCN_i * \frac{IPP_i^{ext}}{IPC_{py}} * \omega_i$ <p>En donde: ITCER: Índice del tipo de cambio efectivo real. ITCN_i: Índice del tipo de cambio nominal del guaraní con respecto a la moneda del país <i>i</i>. IPP_i^{ext}: Índice de precios del productor o al por mayor del país <i>i</i>. IPC_{py}: Índice de precios al consumidor del Paraguay. ω_i: Participación comercial del país <i>i</i> en el comercio del Paraguay, definido como (M_i+X_i)/(M_t+X_t)</p>
Cuadro 54	Volumen de compra / venta de divisas del mercado cambiario: Flujos de compra y venta de divisas entre los bancos, financieras, casas de cambio y particulares (personas naturales y jurídicas diferentes de las instituciones financieras). Están excluidas las transacciones de particulares entre sí. La fuente de información constituyen los bancos, financieras y casas de cambio; en ese sentido, hasta el 2002, la información era procesada y publicada por la Gerencia de Estudios Económicos, sin embargo, desde el 2003, ésta información es proveída por el Departamento de Operaciones de Mercado Abierto, de acuerdo con los datos transmitidos vía DATATEC y otros medios adicionales (fax o correo electrónico) utilizados por las instituciones declarantes y publicada por la Gerencia Estudios Económicos.

Apéndice estadístico

Cuadro N°

Nivel de actividad.

Producto interno bruto a precios de comprador por sectores económicos en valores constantes	1
Producto interno bruto a precios de comprador por sectores económicos en valores corrientes	2
Evolución del producto interno bruto	3
Producto interno bruto a precios de comprador por sectores económicos en porcentaje	4
Producto interno bruto por tipo de gasto	5
Producto interno bruto trimestral por sectores económicos, valores constantes y var. porc.	6
Producto interno bruto trimestral por tipo de gasto, valores constantes y variación porcentual	7
Producto interno bruto a precios de comprador y por habitante	8
Indicador mensual de la actividad económica del Paraguay	9
Estimador Cifras de Negocios	10
Índice Real Subramas comerciales	10a

Precios y salarios.

Evolución del salario mínimo legal	11
Índice de sueldos y salarios	12
Índice nominal de tarifas y precios	13
Índice de precios al consumidor	14
Índice de precios al consumidor	14a
Índice de precios al consumidor	14b
Índice de precios al consumidor - Inflación total, inflación subyacente y subyacente (X1)	15
IPC - Principales grupos dentro de cada agrupación	16
Índice de precios del productor	17

Indicadores monetarios.

Balance monetario del Banco Central del Paraguay	18
Instrumentos de regulación monetaria	19
Operaciones cambiarias del Banco Central del Paraguay	20
Agregados monetarios - En millones de guaraníes	21
Agregados monetarios - Variación porcentual	22
Depósitos del sector privado en el sistema bancario	23
Depósitos totales en el sistema bancario	24
Crédito del sector bancario al sector privado	25
Variación del crédito y depósitos del sector privado en el sistema bancario	26
Variación del crédito y depósitos del sector privado en el sistema bancario (moneda extranjera)	27

Indicadores financieros.

Tasas efectivas de interés	28
Operaciones en la Bolsa de Valores de Asunción	29
Principales indicadores del sistema bancario nacional	30
Principales indicadores de las empresas financieras	31
Posición del sistema financiero del Banco Central del Paraguay	32

Apéndice estadístico

Cuadro N°

Sector fiscal.

Deuda interna del sector público y privado con el Banco Central del Paraguay	33
Depósito del sector público no financiero en el Banco Central del Paraguay	34
Ejecución presupuestaria del Gobierno Central	35

Sector externo.

Balanza de pagos – Presentación normalizada	36 A
Balanza de pagos – Presentación normalizada	36 B
Balanza de pagos – Resumen de la cuenta corriente por componentes normalizados	37 A
Balanza de pagos – Resumen de la cuenta corriente por componentes normalizados	37 B
Balanza de pagos – Resumen de la cuenta de capital por componentes normalizados	38 A
Balanza de pagos – Resumen de la cuenta de capital por componentes normalizados	38 B
Balanza de pagos – Presentación analítica	39 A
Balanza de pagos – Presentación analítica	39 B
Posición de inversión internacional – Saldos a fin de período	40 A
Posición de inversión internacional – Saldos a fin de período	40 B
Posición de inversión internacional – Saldos y transacciones	41 A
Posición de inversión internacional – Saldos y transacciones	41 B
Exportaciones registradas por principales productos en miles de dólares	42
Exportaciones registradas por principales productos en toneladas	43
Exportaciones registradas por países	44
Precios internacionales de la soja, el algodón y el petróleo	45
Importaciones registradas por países	46
Importaciones por tipo de bienes	47
Entidades binacionales, ingreso de divisas	48
Reservas internacionales netas	49
Intereses cobrados por colocaciones de las reservas internacionales netas	50
Remesas familiares, ingreso de divisas	51
Deuda pública externa	52
Tipo de cambio: nominal, real bilateral, y efectivo real	53
Volumen de compra y venta de divisas del mercado cambiario	54

Cuadro N° 1

Producto interno bruto a precios de comprador

Por sectores económicos.

En miles de guaraníes constantes de 1994.

Sector económico	2006	2007	2008	2009	2010	2011*	2012*	2013*
Agricultura	2.717.691.834	3.372.655.566	3.726.784.400	2.795.088.301	4.188.439.818	4.481.630.605	3.213.329.144	
Ganadería	1.092.326.971	1.022.313.114	1.089.037.645	1.141.311.452	1.238.322.926	1.150.401.998	1.219.426.118	
Explotación forestal	310.778.465	318.547.927	331.502.169	317.247.576	288.695.294	297.356.153	304.195.344	
Pesca	13.845.351	13.983.805	14.123.643	14.335.498	13.762.078	14.037.319	14.252.090	
Minería	17.306.188	17.911.904	18.807.500	19.371.725	19.991.620	21.051.176	21.366.944	
Industria	2.314.014.893	2.285.359.335	2.330.018.435	2.311.686.882	2.456.949.913	2.418.699.460	2.529.022.923	
Construcción	594.453.588	637.254.246	707.352.214	721.499.258	815.294.162	827.523.574	839.936.428	
Total producción de bienes	7.060.417.290	7.668.025.897	8.217.626.006	7.320.540.690	9.021.455.810	9.210.700.284	8.141.528.990	
Electricidad y agua	295.060.670	312.469.249	323.405.674	338.929.146	356.214.532	387.205.197	414.309.561	
Transportes	675.035.443	739.163.810	779.817.820	697.936.949	746.792.535	765.462.348	773.882.434	
Comunicaciones	637.239.366	713.708.091	747.966.079	780.876.586	829.290.935	953.684.575	1.078.617.254	
Comercio	3.061.077.710	3.220.253.751	3.352.284.155	3.238.306.494	3.590.360.636	3.698.071.455	3.603.334.673	
Finanzas	344.556.888	362.818.403	431.406.819	459.879.669	515.065.229	604.171.514	682.713.811	
Viviendas	300.399.619	305.806.812	311.311.334	316.603.627	321.352.682	328.554.781	336.768.651	
Servicios a las empresas	418.299.126	435.449.390	448.540.114	504.159.088	535.921.111	557.357.955	572.963.978	
Hoteles y restaurantes	185.927.968	192.435.447	202.249.655	203.260.903	220.538.080	233.770.365	244.290.031	
Servicios a los hogares	939.018.531	967.376.890	1.010.908.850	1.081.672.470	1.124.939.368	1.198.060.427	1.225.615.817	
Gobierno general	1.154.456.044	1.189.089.725	1.230.707.865	1.417.775.460	1.602.086.271	1.698.211.447	2.131.255.366	
Total producción de servicios	8.011.071.366	8.438.571.568	8.838.598.365	9.039.400.392	9.842.561.379	10.424.550.064	11.063.751.575	
Valor agregado bruto	15.071.488.656	16.106.597.465	17.056.224.371	16.359.941.083	18.864.017.189	19.635.250.348	19.205.280.565	
Impuestos a los productos	1.274.837.543	1.344.953.608	1.412.201.288	1.398.079.275	1.565.848.788	1.612.824.252	1.604.760.131	
Producto interno bruto a precios de comprador	16.346.326.199	17.451.551.073	18.468.425.659	17.758.020.358	20.429.865.977	21.248.074.600	20.810.040.696	23.227.583.654
Binacionales**	2.489.529.346	2.405.513.521	2.651.373.662	2.524.232.039	2.507.942.035	2.685.392.130	2.833.088.697	2.889.750.471
PIB con Binacionales	18.835.855.545	19.857.064.597	21.119.799.321	20.282.252.397	22.937.808.012	23.933.466.730	23.643.129.392	26.117.334.125

Fuente: Sub Gerencia General de Política Monetaria, Departamento de Cuentas Nacionales y Mercado Interno.

* Cifras preliminares.

** La producción de Itaipú Binacional es considerada en las Cuentas Nacionales de Paraguay desde el año 1985, mientras que la producción de Yacyreta es considerada desde el año 1994.

Cuadro N° 2

Producto interno bruto a precios de comprador
Por sectores económicos.
En miles de guaraníes corrientes.

Sector económico	2006	2007	2008	2009	2010*	2011*	2012*	2013*
Agricultura	6.641.081.727	9.215.259.923	11.916.038.868	8.335.012.443	12.633.961.461	13.818.294.056		
Ganadería	2.958.240.205	3.251.324.496	4.272.694.400	4.112.380.876	5.476.888.027	5.863.813.444		
Explotación forestal	920.528.603	1.026.277.958	1.146.419.153	1.168.031.380	1.185.738.278	1.412.898.592		
Pesca	40.165.014	40.586.058	44.155.019	42.228.421	42.765.138	48.850.554		
Minería	65.700.757	68.936.160	88.656.792	105.666.090	114.668.386	135.991.087		
Industria	7.141.197.882	7.901.719.573	9.241.388.359	9.186.731.646	10.614.479.183	11.535.717.760		
Construcción	2.457.483.658	3.269.472.045	4.498.043.121	4.625.127.593	5.844.914.292	7.096.013.839		
Total producción de bienes	20.224.397.846	24.773.576.213	31.207.395.712	27.575.178.449	35.913.414.765	39.911.579.333		
Electricidad y agua	1.024.732.218	1.048.022.914	1.058.503.143	1.084.551.393	1.145.572.581	1.235.557.932		
Transportes	2.355.472.592	2.687.433.868	3.014.136.096	2.925.393.250	2.994.013.220	3.075.203.123		
Comunicaciones	1.603.722.061	2.176.036.854	2.153.469.702	2.239.010.619	2.476.344.685	2.661.748.034		
Comercio	10.859.855.450	11.982.497.049	13.820.503.053	12.734.612.526	14.963.169.718	21.064.356.380		
Finanzas	1.352.670.968	1.539.990.896	2.365.182.032	2.505.686.113	3.393.366.446	4.345.943.290		
Viviendas	647.244.596	671.075.159	733.213.664	778.685.231	829.339.807	895.216.018		
Servicios a las empresas	1.221.319.558	1.402.250.760	1.611.117.651	1.828.892.209	2.060.887.564	2.361.739.258		
Hoteles y restaurantes	563.450.730	658.983.801	777.180.481	789.439.556	924.522.850	1.050.530.212		
Servicios a los hogares	2.903.941.789	3.263.376.493	3.719.245.293	4.118.939.791	4.497.557.226	5.230.726.477		
Gobierno general	4.827.240.727	5.639.996.829	6.297.173.801	7.480.786.399	8.523.938.468	9.703.054.132		
Total producción de servicios	27.359.650.689	31.069.664.623	35.549.724.916	36.485.997.087	41.808.712.565	51.624.074.856		
Valor agregado bruto	47.584.048.535	55.843.240.836	66.757.120.628	64.061.175.536	77.722.127.331	91.535.654.189		
Impuestos a los productos	4.686.049.692	5.668.411.001	6.922.975.828	6.919.233.568	9.085.445.889	10.063.948.411		
Producto interno bruto a precios de comprador	52.270.098.227	61.511.651.837	73.680.096.456	70.980.409.104	86.807.573.219	101.599.602.600		
Binacionales	7.726.407.892	7.914.610.393	7.054.656.786	8.136.761.073	8.126.681.994	7.195.037.998		
PIB con Binacionales	59.996.506.119	69.426.262.230	80.734.753.242	79.117.170.177	94.934.255.214	108.794.640.597	112.408.542.771	129.831.866.900

Fuente: Sub Gerencia General de Política Monetaria, Departamento de Cuentas Nacionales y Mercado Interno.

* Cifras preliminares.

Cuadro N° 3

**Evolución del producto interno bruto
Por rama de actividad económica.
Variación porcentual.**

Sector Económico	2006	2007	2008	2009	2010*	2011*	2012*	2013**
Agricultura	1,2	24,1	10,5	-25,0	49,8	7,0	-28,3	
Ganadería	10,6	-6,8	6,5	4,8	8,5	-7,1	6,0	
Explotación forestal	2,0	2,5	4,1	-4,3	-9,0	3,0	2,3	
Caza y pesca	1,5	1,0	1,0	1,5	-4,0	2,0	1,5	
Minería	-2,2	3,5	5,0	3,0	3,2	5,3	1,5	
Industria	2,5	-1,2	2,0	-0,8	6,3	-1,6	4,6	
Construcción	-3,5	7,2	11,0	2,0	13,0	1,5	1,5	
Total producción de bienes	2,6	8,6	7,2	-10,9	23,2	2,1	-11,6	
Electricidad y agua	8,5	5,9	3,5	4,8	5,1	8,7	7,0	
Transportes	7,7	9,5	5,5	-10,5	7,0	2,5	1,1	
Comunicaciones	14,0	12,0	4,8	4,4	6,2	15,0	13,1	
Comercio	5,8	5,2	4,1	-3,4	10,9	3,0	-2,6	
Finanzas	5,1	5,3	18,9	6,6	12,0	17,3	13,0	
Viviendas	2,0	1,8	1,8	1,7	1,5	2,2	2,5	
Servicios a las empresas	4,5	4,1	3,0	12,4	6,3	4,0	2,8	
Hoteles y restaurantes	1,5	3,5	5,1	0,5	8,5	6,0	4,5	
Servicios a los hogares	4,2	3,0	4,5	7,0	4,0	6,5	2,3	
Gobierno general	4,5	5,0	3,5	15,2	13,0	6,0	25,5	
Total producción de servicios	5,9	5,6	4,7	2,3	8,9	5,9	6,1	
Valor agregado bruto	4,3	7,0	5,9	-4,1	15,3	4,1	-2,2	
Impuestos a los productos	4,3	5,0	5,0	-1,0	12,0	3,0	-0,5	
Producto interno bruto a precios de comprador	4,3	6,8	5,8	-3,8	15,0	4,0	-2,1	
Binacionales	8,0	-3,4	10,2	-4,8	-0,6	7,1	5,5	
PIB con Binacionales	4,8	5,4	6,4	-4,0	13,1	4,3	-1,2	10,5

Fuente: Sub Gerencia General de Política Monetaria, Departamento de Cuentas Nacionales y Mercado Interno.

* Cifras preliminares.

** Proyección

Cuadro N° 4

Producto interno bruto a precios de comprador

Por sectores económicos.

Estructura económica (%)

Sector económico	2006	2007	2008	2009	2010*	2011*	2012*
Agricultura	14,4	17,0	17,6	13,8	18,3	18,7	13,6
Ganadería	5,8	5,1	5,2	5,6	5,4	4,8	5,2
Explotación forestal	1,6	1,6	1,6	1,6	1,3	1,2	1,3
Pesca	0,1	0,1	0,1	0,1	0,1	0,1	0,1
Minería	0,1	0,1	0,1	0,1	0,1	0,1	0,1
Industria	12,3	11,5	11,0	11,4	10,7	10,1	10,7
Construcción	3,2	3,2	3,3	3,6	3,6	3,5	3,6
Total producción de bienes	37,5	38,6	38,9	36,1	39,3	38,5	34,4
Electricidad y agua	1,6	1,6	1,5	1,7	1,6	1,6	1,8
Transportes	3,6	3,7	3,7	3,4	3,3	3,2	3,3
Comunicaciones	3,4	3,6	3,5	3,9	3,6	4,0	4,6
Comercio	16,3	16,2	15,9	16,0	15,7	15,5	15,2
Finanzas	1,8	1,8	2,0	2,3	2,2	2,5	2,9
Viviendas	1,6	1,5	1,5	1,6	1,4	1,4	1,4
Servicios a las empresas	2,2	2,2	2,1	2,5	2,3	2,3	2,4
Hoteles y restaurantes	1,0	1,0	1,0	1,0	1,0	1,0	1,0
Servicios a los hogares	5,0	4,9	4,8	5,3	4,9	5,0	5,2
Gobierno general	6,1	6,0	5,8	7,0	7,0	7,1	9,0
Total producción de servicios	42,5	42,5	41,8	44,6	42,9	43,6	46,8
Valor agregado bruto	80,0	81,1	80,8	80,7	82,2	82,0	81,2
Impuestos a los productos	6,8	6,8	6,7	6,9	6,8	6,7	6,8
Producto interno bruto a precios de comprador	86,8	87,9	87,4	87,6	89,1	88,8	88,0
Binacionales	13,2	12,1	12,6	12,4	10,9	11,2	12,0
PIB con Binacionales	100,0	100,0	100,0	100,0	100,0	100,0	100,0

Fuente: Sub Gerencia General de Política Monetaria, Departamento de Cuentas Nacionales y Mercado Interno.

* Cifras preliminares.

Cuadro N° 5

Producto interno bruto por tipo de gasto (Incluye binacionales)

En miles de guaraníes corrientes

Componentes	2006	2007	2008	2009	2010	2011*	2012*	2013*
Consumo Total	44.284.001.838	51.981.339.060	64.042.480.351	63.234.613.079	76.578.453.570	90.870.541.122		
Consumo Privado	38.422.866.550	45.582.151.553	56.864.142.606	54.592.812.525	66.661.812.089	79.714.319.456		
Consumo Público	5.861.135.288	6.399.187.507	7.178.337.745	8.641.800.554	9.916.641.481	11.156.221.666		
Formación Bruta de Capital	10.283.208.500	10.951.366.788	13.243.920.704	10.911.498.121	15.404.420.473	17.632.737.169		
Formación Bruta de Capital Fijo	9.971.059.171	10.562.799.777	12.936.130.542	10.684.752.928	15.049.468.951	17.231.641.949		
Variación de Existencias	312.149.329	388.567.011	307.790.161	226.745.193	354.951.522	401.095.220		
Exportaciones de Bienes y Servicios	34.976.292.745	39.087.012.271	43.802.221.693	40.479.939.948	51.862.958.451	53.148.350.959		
Importaciones de Bienes y Servicios	29.546.996.962	32.593.455.889	40.353.869.506	35.508.880.972	48.911.577.281	52.856.988.652		
Producto Interno Bruto	59.996.506.120	69.426.262.230	80.734.753.242	79.117.170.175	94.934.255.214	108.794.640.597	112.408.542.771	129.831.866.900

En miles de guaraníes constantes de 1994

Componentes	2006	2007	2008	2009	2010	2011*	2012*	2013*
Consumo Total	13.622.660.330	14.339.047.484	15.358.819.277	15.285.627.558	17.351.983.798	18.774.203.431	19.355.434.050	
Consumo Privado	12.218.112.489	12.892.363.208	13.861.501.051	13.583.578.544	15.445.688.902	16.766.874.906	16.926.566.534	
Consumo Público	1.404.547.841	1.446.684.276	1.497.318.226	1.702.049.014	1.906.294.896	2.007.328.525	2.428.867.516	
Formación Bruta de Capital	3.332.060.541	3.492.168.258	4.210.438.420	3.682.082.067	4.518.916.326	5.006.761.152	4.628.899.801	
Formación Bruta de Capital Fijo	2.835.262.856	3.187.949.563	3.755.781.757	3.496.218.560	4.255.031.468	4.723.084.930	4.359.407.390	
Variación de Existencias	496.797.685	304.218.695	454.656.663	185.863.507	263.884.857	283.676.222	269.492.411	
Exportaciones de Bienes y Servicios	11.202.684.367	12.249.947.147	12.494.969.715	11.333.168.962	13.570.324.122	13.953.400.858	12.976.662.798	
Importaciones de Bienes y Servicios	9.321.549.695	10.224.098.295	10.944.428.092	10.018.626.189	12.503.416.234	13.800.898.711	13.317.867.256	
Producto Interno Bruto	18.835.855.544	19.857.064.594	21.119.799.321	20.282.252.398	22.937.808.012	23.933.466.730	23.643.129.392	26.117.334.125

Fuente: Sub Gerencia General de Política Monetaria, Departamento de Cuentas Nacionales y Mercado Interno.

* Cifras preliminares.

Cuadro N° 6

Producto interno bruto trimestral (Incluye binacionales)
 Por sectores económicos.
 En miles de guaraníes constantes de 1994.

Año	Agricultura	Ganadería forestal y pesca	Minería e industria manufacturera	Electricidad y agua	Construcción	Servicios	Valor agregado bruto a precios básicos	Impuestos a los productos	PIB a precios de comprador	
2009	I	750.714.369	328.032.938	560.593.757	720.185.772	162.589.205	2.012.872.726	4.534.988.768	338.058.083	4.873.046.851
	II	673.297.998	350.053.310	542.058.595	695.894.991	165.970.263	2.080.152.904	4.507.428.061	332.689.354	4.840.117.416
	III	603.769.815	421.185.783	574.716.441	729.851.650	201.721.988	2.165.112.486	4.696.358.163	349.254.004	5.045.612.168
	IV	767.306.119	373.622.494	653.689.813	717.228.772	191.217.802	2.442.333.131	5.145.398.130	378.077.834	5.523.475.964
	Total	2.795.088.301	1.472.894.526	2.331.058.606	2.863.161.185	721.499.258	8.700.471.247	18.884.173.123	1.398.079.275	20.282.252.398
2010(*)	I	1.185.115.770	336.113.413	607.606.278	659.012.382	194.649.242	2.177.460.506	5.159.957.591	374.834.164	5.534.791.755
	II	1.002.784.006	365.242.169	582.540.978	698.269.019	207.664.411	2.295.443.585	5.151.944.169	381.261.501	5.533.205.670
	III	844.493.841	441.182.992	611.377.283	724.805.827	223.148.742	2.353.161.354	5.198.170.039	391.163.649	5.589.333.688
	IV	1.156.046.201	398.241.722	675.416.994	782.069.339	189.831.766	2.660.281.402	5.861.887.425	418.589.474	6.280.476.899
	Total	4.188.439.818	1.540.780.297	2.476.941.533	2.864.156.568	815.294.162	9.486.346.847	21.371.959.224	1.565.848.788	22.937.808.012
2011(*)	I	1.273.097.629	330.765.581	616.673.018	784.031.130	177.690.885	2.334.968.497	5.517.226.742	397.732.106	5.914.958.848
	II	1.070.806.936	358.896.972	583.748.930	760.575.458	191.268.394	2.445.116.800	5.410.413.489	391.284.570	5.801.698.059
	III	896.042.209	431.077.318	595.028.393	760.617.899	228.958.288	2.465.093.803	5.376.817.909	394.710.368	5.771.528.277
	IV	1.241.683.831	341.055.599	644.300.295	767.372.839	229.606.006	2.792.165.768	6.016.184.338	429.097.207	6.445.281.546
	Total	4.481.630.605	1.461.795.470	2.439.750.636	3.072.597.326	827.523.574	10.037.344.867	22.320.642.478	1.612.824.252	23.933.466.730
2012(*)	I	914.084.098	321.358.504	624.778.568	826.024.281	175.736.286	2.490.424.870	5.352.406.605	392.959.321	5.745.365.927
	II	769.910.187	345.181.095	594.911.034	821.485.316	183.261.016	2.562.831.003	5.277.579.650	392.458.424	5.670.038.074
	III	663.071.234	480.116.957	652.835.140	800.806.562	237.089.615	2.647.381.253	5.481.300.761	403.469.158	5.884.769.918

Fuente: Sub Gerencia General de Política Monetaria, Departamento de Cuentas Nacionales y Mercado Interno.

* Cifras preliminares.

Cuadro N° 6 (Continuación)

Producto interno bruto trimestral (Incluye binacionales)

Por sectores económicos.

Variación porcentual interanual.

Año		Agricultura	Ganadería forestal y pesca	Minería e industria manufacturera	Electricidad y agua	Construcción	Servicios	Valor agregado bruto a precios básicos	Impuestos a los productos	PIB a precios de comprador
2009	I	-27,1	3,6	-6,5	-1,1	-8,1	4,2	-5,2	-2,8	-5,0
	II	-26,2	-6,6	-10,1	-8,7	-8,1	1,0	-7,9	-4,8	-7,7
	III	-20,9	8,7	0,4	-2,7	8,6	0,8	-2,3	-0,7	-2,2
	IV	-24,9	5,0	13,9	-2,3	16,6	2,8	-1,5	4,0	-1,2
	Total	-25,0	2,7	-0,8	-3,8	2,0	2,2	-4,2	-1,0	-4,0
2010(*)	I	57,9	2,5	8,4	-8,5	19,7	8,2	13,8	10,9	13,6
	II	48,9	4,3	7,5	0,3	25,1	10,3	14,3	14,6	14,3
	III	39,9	4,7	6,4	-0,7	10,6	8,7	10,7	12,0	10,8
	IV	50,7	6,6	3,3	9,0	-0,7	8,9	13,9	10,7	13,7
	Total	49,8	4,6	6,3	0,0	13,0	9,0	13,2	12,0	13,1
2011(*)	I	7,4	-1,6	1,5	19,0	-8,7	7,2	6,9	6,1	6,9
	II	6,8	-1,7	0,2	8,9	-7,9	6,5	5,0	2,6	4,9
	III	6,1	-2,3	-2,7	4,9	2,6	4,8	3,4	0,9	3,3
	IV	7,4	-14,4	-4,6	-1,9	21,0	5,0	2,6	2,5	2,6
	Total	7,0	-5,1	-1,5	7,3	1,5	5,8	4,4	3,0	4,3
2012(*)	I	-28,2	-2,8	1,3	5,4	-1,1	6,7	-3,0	-1,2	-2,9
	II	-28,1	-3,8	1,9	8,0	-4,2	4,8	-2,5	0,3	-2,3
	III	-26,0	11,4	9,7	5,3	3,6	7,4	1,9	2,2	2,0

Fuente: Sub Gerencia General de Política Monetaria, Departamento de Cuentas Nacionales y Mercado Interno.

* Cifras preliminares.

Cuadro N° 7

Producto interno bruto trimestral (Incluye binacionales)

Por tipo de gasto.

En miles de guaraníes constantes de 1994.

Año		Consumo hogares	Consumo gobierno	Formación bruta de capital fijo	Variación de existencias	Exportaciones	Importaciones	PIB a precios de comprador
2009	I	3.380.441.777	378.623.212	653.948.937	58.771.884	2.913.259.860	2.511.998.818	4.873.046.851
	II	3.179.007.067	413.167.416	739.094.020	48.969.051	2.654.307.240	2.194.427.378	4.840.117.416
	III	3.312.822.336	427.307.324	977.659.764	41.562.511	2.742.342.805	2.456.082.572	5.045.612.168
	IV	3.711.307.364	482.951.062	1.125.515.839	36.560.062	3.023.259.057	2.856.117.420	5.523.475.964
	Total	13.583.578.544	1.702.049.014	3.496.218.560	185.863.507	11.333.168.962	10.018.626.189	20.282.252.398
2010 (*)	I	3.900.300.023	425.825.897	833.004.972	77.837.400	3.355.263.996	3.057.440.532	5.534.791.755
	(**) II	3.639.236.513	468.273.838	978.161.935	64.780.184	3.276.911.596	2.894.158.396	5.533.205.670
	III	3.784.845.024	469.588.428	1.111.985.978	70.417.680	3.250.725.543	3.098.228.965	5.589.333.688
	IV	4.121.307.343	542.606.733	1.331.878.583	50.849.594	3.687.422.987	3.453.588.341	6.280.476.899
	Total	15.445.688.902	1.906.294.896	4.255.031.468	263.884.857	13.570.324.122	12.503.416.234	22.937.808.012
2011 (*)	I	4.355.774.580	452.858.917	949.980.515	91.840.554	3.408.404.172	3.343.899.890	5.914.958.848
	(**) II	4.042.727.543	503.238.452	1.100.966.579	70.913.381	3.345.530.677	3.261.678.574	5.801.698.059
	III	4.007.981.207	483.996.313	1.202.158.355	69.946.331	3.620.869.571	3.613.423.498	5.771.528.277
	IV	4.360.391.576	567.234.843	1.469.979.481	50.975.956	3.578.596.438	3.581.896.748	6.445.281.546
	Total	16.766.874.906	2.007.328.525	4.723.084.930	283.676.222	13.953.400.858	13.800.898.711	23.933.466.730
2012 (*)	I	4.392.399.168	569.019.704	830.759.112	74.253.226	3.168.928.674	3.289.993.957	5.745.365.927
	(**) II	4.075.231.803	604.926.996	942.427.392	56.730.705	3.155.296.854	3.164.575.676	5.670.038.074
	III	4.037.657.744	610.036.413	1.190.743.313	62.975.727	3.222.819.069	3.239.462.347	5.884.769.918

Fuente: Sub Gerencia General de Política Monetaria, Departamento de Cuentas Nacionales y Mercado Interno.

(*) Los valores trimestrales de la Cuentas Nacionales Trimestrales (CNT) aún no han sido armonizadas con el dato anual de las Cuentas Nacionales Anuales (CNA),

y por tanto, la suma del PIB generado en cada trimestre puede ser distinto al dato anual. Una vez aplicado el proceso de armonización o benchmarking

(generalmente en el período t+1), la suma de los datos trimestrales será igual a la estimación anual de las CNA.

(**) Cifras preliminares.

Cuadro N° 7 (Continuación)

Producto interno bruto trimestral (Incluye binacionales)

Por tipo de gasto.

Variación porcentual interanual.

Año		Consumo hogares	Consumo gobierno	Formación bruta de capital fijo	Variación de existencias	Exportaciones	Importaciones	PIB
2009	I	-4,7	7,3	-14,5	-42,1	0,3	-1,2	-5,0
	II	-2,7	13,3	-16,5	-58,1	-19,5	-18,3	-7,7
	III	-1,6	17,4	-8,9	-66,3	-14,4	-17,3	-2,2
	IV	0,8	16,1	9,0	-67,6	-2,1	4,0	-1,2
	Total	-2,0	13,7	-6,9	-59,1	-9,3	-8,5	-4,0
2010(*)	I	15,4	12,5	27,4	32,4	15,2	21,7	13,6
	II	14,5	13,3	32,3	32,3	23,5	31,9	14,3
	III	14,2	9,9	13,7	69,4	18,5	26,1	10,8
	IV	11,0	12,4	18,3	39,1	22,0	20,9	13,7
	Total	13,7	12,0	21,7	42,0	19,7	24,8	13,1
2011(*)	I	11,7	6,3	14,0	18,0	1,6	9,4	6,9
	II	11,1	7,5	12,6	9,5	2,1	12,7	4,9
	III	5,9	3,1	8,1	-0,7	11,4	16,6	3,3
	IV	5,8	4,5	10,4	0,2	-3,0	3,7	2,6
	Total	8,6	5,3	11,0	7,5	2,8	10,4	4,3
2012(*)	I	0,8	25,7	-12,5	-19,1	-7,0	-1,6	-2,9
	II	0,8	20,2	-14,4	-20,0	-5,7	-3,0	-2,3
	III	0,7	26,0	-0,9	-10,0	-11,0	-10,3	2,0

Fuente: Sub Gerencia General de Política Monetaria, Departamento de Cuentas Nacionales y Mercado Interno.

* Cifras preliminares.

Cuadro N° 8

Año	Producto interno bruto a precios de comprador en miles de dólares		Producto interno bruto por habitante en dólares	
	USD corrientes*/	USD constantes*/	USD corrientes*/	USD constantes*/
2000	8.201.521	8.587.092	1.534	1.606
2001	7.664.331	8.515.471	1.405	1.561
2002	6.326.546	8.513.649	1.136	1.529
2003	6.664.522	8.881.502	1.174	1.564
2004	8.060.292	9.241.862	1.393	1.597
2005	8.772.080	9.439.036	1.487	1.600
2006	10.662.018	9.892.781	1.774	1.646
2007	13.837.527	10.429.131	2.261	1.704
2008	18.504.752	11.092.332	2.970	1.780
2009	15.950.459	10.652.443	2.516	1.680
2010	20.028.376	12.047.168	3.105	1.867
2011**	26.007.951	12.570.098	3.964	1.916
2012**	25.547.396	12.417.610	3.829	1.861
2013**	29.507.242	13.717.087	4.350	2.022

Fuente: Sub Gerencia General de Política Monetaria, Departamento de Cuentas Nacionales y Mercado Interno.

*/ (incorpora Binacionales)

** Cifras preliminares.

Para el cálculo del PIB per cápita se utilizan las proyecciones de población de la DGEEC. Febrero 2006

Cuadro N° 9

Indicador Mensual de la Actividad Económica del Paraguay (IMAEP).

Índice base enero 1994 = 100.

Año	Actividades Económicas		
	Índice Serie	Índice Serie	Índice Serie
	Original 1994=100	Desestacionalizada 1994=100	Tendencia - Ciclo 1994=100
2010* Prom.	161,0	160,8	161,0
Ene	147,9	153,9	153,5
Feb	152,2	157,6	156,8
Mar	167,4	159,4	158,8
Abr	157,4	159,6	159,6
May	163,2	159,0	159,9
Jun	146,1	160,8	160,3
Jul	152,2	159,3	160,6
Ago	159,8	161,0	161,4
Set	156,9	161,8	162,7
Oct	173,2	163,9	164,4
Nov	171,4	166,8	166,2
Dic	184,8	166,7	167,6
2011* Prom.	168,0	167,6	167,7
Ene	162,5	169,5	168,7
Feb	162,5	168,9	169,2
Mar	178,1	169,5	169,1
Abr	164,4	168,1	168,6
May	174,0	168,3	167,8
Jun	150,6	165,9	166,5
Jul	155,4	164,0	165,6
Ago	164,3	165,1	165,8
Set	163,8	166,3	166,6
Oct	174,5	167,4	167,6
Nov	171,6	168,4	168,3
Dic	193,9	169,8	168,0
2012* Prom.	166,3	166,4	166,9
Ene	155,9	165,3	166,3
Feb	155,9	163,7	164,7
Mar	173,6	163,5	163,8
Abr	156,8	161,4	164,0
May	170,1	165,9	165,5
Jun	149,9	166,1	167,5
Jul	166,7	171,5	169,3
Ago	167,6	169,6	169,7
Sep	164,8	168,9	169,0
Oct	179,3	167,9	168,0
Nov	165,6	165,4	167,5
Dic	190,0	168,1	167,9

Fuente: Sub Gerencia General de Política Monetaria, Departamento de Cuentas Nacionales y Mercado Interno.

* Cifras preliminares.

El indicador incorpora las Binacionales

Cuadro N° 10

Estimador Cifras de Negocios (ECN)

Índice base 2001 = 100.

Periodo	Índice General	Mensual	Interanual	Acumulado
2010				
Ene	126,5	-18,6	12,2	12,2
Feb	126,4	-0,1	18,3	15,1
Mar	137,3	8,6	20,8	17,1
Abr	123,6	-10,0	11,6	15,7
May	147,9	19,7	14,6	15,5
Jun	140,3	-5,2	12,4	14,9
Jul	134,8	-3,9	9,5	14,1
Ago	150,1	11,4	16,8	14,5
Set	151,2	0,7	16,1	14,7
Oct	155,7	3,0	10,3	14,2
Nov	164,0	5,3	18,5	14,6
Dic	169,6	3,4	9,1	14,1
2011 *				
Ene	145,4	-14,3	14,9	14,9
Feb	137,0	-5,7	8,4	11,6
Mar	152,2	11,1	10,8	11,4
Abr	134,3	-11,8	8,6	10,7
May	172,3	28,3	16,5	12,0
Jun	156,0	-9,4	11,2	11,9
Jul	146,1	-6,4	8,4	11,4
Ago	164,2	12,4	9,4	11,1
Set	162,8	-0,9	7,7	10,7
Oct	158,4	-2,7	1,7	9,7
Nov	168,6	6,5	2,9	9,0
Dic	184,3	9,3	8,7	8,9
2012 *				
Ene	155,5	-15,6	7,0	7,0
Feb	142,5	-8,4	4,0	5,5
Mar	147,7	3,6	-3,0	2,5
Abr	127,3	-13,8	-5,2	0,7
May	172,3	35,4	0,0	0,5
Jun	151,7	-11,9	-2,8	0,0
Jul	152,5	0,5	4,4	0,6
Ago	170,2	11,6	3,7	1,0
Sep	163,1	-4,2	0,2	0,9
Oct	176,5	8,2	11,4	2,0
Nov	173,5	-1,7	2,9	2,1
Dic	184,9	6,6	0,4	1,9

Fuente: Sub Gerencia General de Política Monetaria , Dpto. de Ctas Nacionales y Mercado Interno

* Cifras preliminares.

Cuadro N° 10 a

Estimador Cifras de Negocios (ECN)
Índice Real Subramas comerciales
Base 2001=100

Período	Hiper, supermercados, distribuidoras y otros	Grandes tiendas, prendas de vestir	Equipamiento del hogar	Venta de vehículo	Venta de combustibles	Productos farmacéuticos	Venta de gas	Materiales de construcción
2010								
Ene	100,2	197,7	219,8	190,9	160,3	106,8	213,9	121,7
Feb	97,5	217,0	227,0	195,5	154,2	135,7	194,6	149,8
Mar	109,2	216,2	227,0	201,1	180,8	168,8	187,3	128,3
Abr	94,8	232,8	220,3	213,3	135,9	162,8	187,0	133,5
May	108,6	301,9	277,3	236,0	147,4	148,3	301,6	122,8
Jun	107,3	244,4	239,1	227,7	150,9	190,3	205,2	161,3
Jul	105,7	258,9	213,5	203,0	141,6	164,3	179,9	138,0
Ago	103,4	288,7	255,4	234,4	154,6	162,6	206,2	166,0
Set	110,9	241,4	263,6	251,5	166,6	194,8	203,5	168,0
Oct	106,7	285,6	271,7	283,7	167,2	207,1	205,8	156,1
Nov	113,9	249,5	275,7	273,1	171,2	169,3	197,4	162,0
Dic	132,9	302,1	337,9	326,0	191,7	147,5	203,6	130,9
2011 *								
Ene	104,0	261,4	278,3	298,6	178,6	131,6	228,9	135,6
Feb	100,2	281,7	242,0	300,2	161,7	176,4	177,3	145,7
Mar	104,3	309,6	270,0	364,7	179,5	203,9	210,1	145,5
Abr	106,1	242,5	256,1	303,1	162,1	181,6	206,3	132,1
May	105,8	352,7	308,0	345,9	185,4	182,6	383,4	139,3
Jun	107,5	290,4	270,9	338,5	177,9	213,3	222,5	155,9
Jul	113,2	277,3	252,9	267,3	159,9	187,4	220,4	136,6
Ago	109,3	307,3	280,0	316,6	187,9	203,0	225,6	164,9
Set	114,6	257,6	282,5	334,9	189,0	234,7	243,0	156,1
Oct	113,3	250,3	295,8	349,0	167,3	193,8	218,8	152,1
Nov	125,8	240,1	322,3	318,7	176,0	190,8	201,3	169,9
Dic	151,6	313,4	397,6	365,7	191,9	170,8	195,5	139,3
2012 *								
Ene	113,0	209,0	303,3	277,7	179,0	187,7	254,3	137,3
Feb	117,1	232,0	268,9	263,6	156,8	160,7	199,4	135,9
Mar	126,5	260,6	286,6	256,8	170,6	198,9	180,1	121,7
Abr	122,9	259,3	279,7	261,6	123,2	141,4	182,0	104,8
May	125,7	330,9	330,8	295,4	172,3	177,9	351,6	142,7
Jun	122,0	281,4	276,3	294,3	164,3	192,8	211,4	128,5
Jul	130,2	255,6	266,2	256,0	154,4	186,7	221,3	153,5
Ago	124,6	297,1	326,0	315,0	171,7	229,1	218,1	174,7
Sep	130,8	229,8	297,5	295,9	169,8	224,2	215,9	156,6
Oct	130,5	256,4	368,7	317,1	179,3	206,3	219,1	187,5
Nov	143,1	265,0	319,6	314,4	158,7	192,6	205,4	153,0
Dic	149,4	282,8	431,1	355,4	188,4	166,6	196,7	136,6

Fuente: Sub Gerencia General de Política Monetaria , Departamento de Cuentas Nacionales y Mercado Interno.

* Cifras preliminares, sujetas a revisión.

Cuadro N° 11

Evolución del salario mínimo legal.
Base 1980 = 100.

Período	IPC Base 1980 =100	Salario mínimo legal		Índice de salario mínimo		Variación del poder adquisitivo respecto a 1980
		Nominal	Real	Nominal	Real	
2005	3.814,6	1.059.931	27.786	4.803,7	125,9	25,9
Enero/Marzo		972.413				
Abril/Diciembre		1.089.103				
2006	4.180,6	1.187.122	28.396	5.380,1	128,7	28,7
Enero/Marzo		1.089.103				
Abril/Diciembre		1.219.795				
2007	4.520,5	1.250.290	27.659	5.666,4	125,4	25,4
Enero/Setiembre		1.219.795				
Octubre/Diciembre		1.341.775				
2008	4.979,5	1.341.775	26.946	6.081,0	122,1	22,1
Enero/Diciembre		1.341.775				
2009	5.108,6	1.386.501	27.141	6.283,7	123,0	23,0
Enero/Abril		1.341.775				
Mayo/Diciembre		1.408.864				
2010	5.346,2	1.458.174	27.275	6.608,5	123,6	23,6
Enero/Junio		1.408.864				
Julio/Diciembre		1.507.484				
2011	5.787,4	1.620.545	28.001	7.344,4	126,9	26,9
Enero/Marzo		1.507.484				
Abril/Diciembre		1.658.232				
2012	6.000,2	1.658.232	27.636	7.515,2	125,2	25,2
Enero/Diciembre		1.658.232				
2013	6.138,3	1.658.232	27.014	7.515,2	122,4	22,4
Enero		1.658.232				

Fuente: Sub Gerencia General de Política Monetaria, Departamento de Cuentas Nacionales y Mercado Interno.

Cuadro N° 12

Índice de Sueldos y Salarios

Base Junio 2001 = 100

Año	Industrias Manufactureras	Electricidad y Agua	Construcción	Comercio	Transporte	Comunicaciones	Intermediación Financiera	Servicios	Hoteles y Restaurantes	Índice General	Variaciones (%)	
											Semestral	Interanual
2005	134,3	121,2	131,7	157,4	126,6	138,4	138,2	139,8	143,2	138,7		
Jun	133,5	121,2	131,7	155,3	126,1	138,1	134,5	138,0	142,3	137,4	7,7	8,5
Dic	135,1	121,2	131,7	159,5	127,0	138,6	141,9	141,6	144,0	139,9	1,8	9,6
2006	147,3	138,2	140,9	174,0	146,6	150,7	157,8	156,6	155,4	154,0		
Jun	146,3	138,2	140,7	171,1	141,9	150,2	153,4	152,9	153,9	151,8	8,5	10,5
Dic	148,3	138,2	141,0	176,9	151,2	151,2	162,1	160,3	156,8	156,2	2,9	11,7
2007	159,2	139,8	146,5	191,5	167,6	158,1	178,6	171,8	167,7	167,8		
Jun	152,5	138,5	143,1	181,2	155,9	152,5	173,9	168,2	162,2	161,0	3,1	6,1
Dic	165,8	141,1	149,8	201,8	179,3	163,6	183,3	175,3	173,2	174,6	8,4	11,8
2008	169,6	152,3	151,7	207,9	201,9	179,8	197,6	185,1	176,8	183,7		
Jun	168,8	152,3	151,2	204,2	200,8	179,8	192,0	183,4	176,0	181,8	4,1	12,9
Dic	170,4	152,3	152,1	211,6	203,0	179,8	203,1	186,7	177,6	185,5	2,0	6,2
2009	178,6	155,4	159,2	221,1	219,7	194,8	217,4	195,4	190,3	195,8		
Jun	177,9	155,4	158,0	217,5	218,8	190,9	213,4	192,0	188,4	193,6	4,4	6,5
Dic	179,2	155,4	160,3	224,7	220,5	198,7	221,4	198,8	192,2	197,9	2,2	6,7
2010	186,9	158,0	170,2	238,8	232,3	208,9	236,2	208,7	208,3	208,4		
Jun	182,1	156,9	164,6	232,6	226,0	208,9	231,1	206,0	205,1	203,9	3,0	5,3
Dic	191,7	159,1	175,7	244,9	238,6	208,9	241,2	211,3	211,4	212,8	4,4	7,5
2011	206,8	168,4	187,8	267,1	257,9	215,0	259,8	226,7	229,7	228,9		
Jun	206,3	168,4	186,9	261,2	254,8	215,0	253,5	225,0	227,4	226,3	6,3	11,0
Dic	207,3	168,4	188,6	273,0	261,0	215,0	266,0	228,4	232,0	231,4	2,3	8,7
2012	210,9	181,3	190,0	273,0	266,4	227,3	280,8	237,6	244,1	237,4		
Jun	210,9	181,3	190,0	273,0	266,4	227,3	280,8	237,6	244,1	237,4	2,6	4,9

Fuente: Sub Gerencia General de Política Monetaria, Departamento de Cuentas Nacionales y Mercado Interno.

Cuadro N° 13

Índice nominal de tarifas y precios.

Base Diciembre de 2007=100

Serie empalmada

Servicios básicos					
Año	Electricidad	Agua	Teléfono	Gasoil	Pasaje
2010	100,0	100,5	104,1	101,8	101,4
Ene	100,0	100,3	104,1	100,5	100,0
Feb	100,0	100,5	104,1	100,5	100,0
Mar	100,0	100,5	104,1	100,5	100,0
Abr	100,0	100,5	104,1	100,5	100,0
May	100,0	100,5	104,1	100,5	100,0
Jun	100,0	100,5	104,1	100,5	100,0
Jul	100,0	100,5	104,1	100,5	100,0
Ago	100,0	100,5	104,1	100,5	100,0
Set	100,0	100,5	104,1	100,5	100,0
Oct	100,0	100,5	104,1	100,5	100,0
Nov	100,0	100,5	104,1	105,4	105,5
Dic	100,0	100,5	104,1	110,6	111,3
2011	100,0	100,6	104,1	118,2	111,3
Ene	100,0	100,5	104,1	110,6	111,3
Feb	100,0	100,5	104,1	110,6	111,3
Mar	100,0	100,5	104,1	113,8	111,3
Abr	100,0	100,5	104,1	111,2	111,3
May	100,0	100,5	104,1	111,2	111,3
Jun	100,0	100,5	104,1	120,6	111,3
Jul	100,0	100,5	104,1	120,6	111,3
Ago	100,0	100,8	104,1	120,6	111,3
Set	100,0	100,8	104,1	120,6	111,3
Oct	100,0	100,8	104,1	120,6	111,3
Nov	100,0	100,8	104,1	125,8	111,3
Dic	100,0	100,8	104,1	131,8	111,3
2012	100,0	106,7	106,1	135,3	111,3
Ene	100,0	104,1	104,1	134,8	111,3
Feb	100,0	104,4	104,1	137,9	111,3
Mar	100,0	104,4	104,1	137,9	111,3
Abr	100,0	104,4	104,1	137,9	111,3
May	100,0	107,5	104,1	137,9	111,3
Jun	100,0	107,5	107,6	133,9	111,3
Jul	100,0	107,5	107,6	133,9	111,3
Ago	100,0	107,5	107,6	133,9	111,3
Set	100,0	107,5	107,6	133,9	111,3
Oct	100,0	108,2	107,6	133,9	111,3
Nov	100,0	108,9	107,6	133,9	111,3
Dic	100,0	108,9	107,6	133,9	111,3
2013	100,0	108,9	107,6	131,7	106,4
Ene	100,0	108,9	107,6	131,7	106,4

Fuente: Sub Gerencia General de Política Monetaria, Dpto. de Cuentas Nacionales y Mercado Interno.

Cuadro Nº 14

Índice de precios al consumidor.
Área Metropolitana de Asunción.
Base diciembre 2007 = 100.

Año	Alimentación bebidas no alcohólicas	Bebidas alcohol tabacos	Prendas de vestir y calzado	Alojamiento agua, electricidad gas y otros	Muebles y artículos para el hogar	Gasto en salud	Transporte	Comunicación	Recreación cultura	Educación	Restaurant hoteles	Bienes servicios	Índice general	Variación (%)		
														Mensual	Acumulado	Interanual
2010	116,9	124,9	106,2	112,5	117,0	107,5	107,1	86,9	110,7	117,6	123,8	112,0	112,9			
Ene	115,1	120,0	104,9	108,2	114,3	106,1	105,6	86,8	109,5	112,2	118,3	110,9	110,6	1,0	1,0	2,8
Feb	113,4	121,3	105,1	109,3	114,5	106,1	105,7	86,7	109,7	116,8	118,9	111,2	110,5	-0,1	0,9	3,0
Mar	115,4	122,7	105,6	110,7	116,1	106,2	105,4	87,0	109,8	117,8	119,7	111,7	111,5	0,9	1,8	4,1
Abr	117,8	122,7	105,7	111,0	116,2	106,3	105,6	86,9	109,7	117,8	120,9	111,6	112,4	0,8	2,6	5,5
May	113,9	123,4	105,9	111,2	116,2	106,7	106,2	86,9	110,0	117,8	121,2	111,8	111,3	-1,0	1,6	4,5
Jun	114,9	123,9	106,0	112,3	117,2	107,3	106,5	86,6	110,4	117,8	122,4	111,9	112,0	0,6	2,3	4,3
Jul	114,3	124,1	106,3	113,6	117,4	107,4	106,8	87,0	110,5	117,8	123,6	112,1	112,1	0,1	2,4	4,7
Ago	116,6	124,9	106,4	114,6	117,4	107,7	106,9	87,7	110,6	118,6	125,0	112,2	113,1	0,9	3,3	4,5
Set	114,5	125,2	106,6	114,0	118,1	108,2	107,0	87,7	111,7	118,6	126,8	112,3	112,7	-0,4	2,9	3,8
Oct	121,4	127,7	107,0	114,2	118,3	109,0	107,8	88,0	112,0	118,6	128,0	112,7	115,2	2,2	5,2	5,2
Nov	120,9	130,8	107,4	115,1	118,8	109,4	110,2	85,5	112,4	118,7	129,2	113,0	115,7	0,4	5,7	6,1
Dic	124,8	131,8	107,4	115,5	119,4	109,5	111,6	86,1	112,3	118,7	131,5	113,1	117,4	1,5	7,2	7,2
2011	132,5	134,5	109,8	121,2	122,0	110,8	113,7	86,0	113,7	125,4	140,7	117,1	122,2			
Ene	129,2	131,9	107,5	116,4	119,6	109,6	112,8	86,1	112,9	118,7	133,0	113,8	119,2	1,5	1,5	7,8
Feb	132,8	132,4	108,0	116,6	120,7	109,9	112,8	86,1	113,4	125,6	134,7	115,3	121,0	1,5	3,1	9,5
Mar	137,3	132,4	108,6	119,1	121,0	110,4	113,0	85,8	113,8	126,0	136,5	116,3	123,0	1,7	4,8	10,3
Abr	136,5	132,4	109,0	119,0	121,1	110,5	111,4	85,1	113,5	126,0	137,6	116,4	122,6	-0,3	4,4	9,1
May	135,8	132,4	109,2	119,3	121,6	110,7	111,2	85,1	113,9	126,0	139,5	116,8	122,6	0,0	4,4	10,2
Jun	131,4	136,3	109,5	122,1	121,7	110,9	113,5	85,1	113,7	126,0	140,8	117,0	121,9	-0,6	3,8	8,8
Jul	130,5	135,9	110,3	122,7	122,5	110,9	113,6	86,2	113,8	126,0	142,6	117,4	121,9	0,0	3,8	8,7
Ago	134,2	136,1	110,4	123,3	122,8	110,9	113,1	86,1	113,3	126,0	143,0	117,7	123,1	1,0	4,9	8,8
Set	134,1	136,1	110,5	123,5	123,0	110,9	113,6	86,2	113,4	126,0	143,5	118,3	123,3	0,2	5,0	9,4
Oct	130,1	135,9	111,0	123,6	123,1	111,3	114,6	86,5	113,8	126,1	144,5	118,5	122,3	-0,8	4,2	6,2
Nov	128,1	135,9	111,4	124,3	123,5	111,6	116,5	87,0	114,3	126,2	145,6	118,7	122,2	-0,1	4,1	5,6
Dic	129,7	135,8	111,9	124,7	123,6	111,8	118,6	86,9	115,0	126,2	146,6	119,0	123,2	0,8	4,9	4,9
2012	130,0	140,1	114,4	132,9	131,2	114,7	121,5	88,7	119,0	137,8	150,0	124,0	126,7			
Ene	131,8	136,3	112,2	125,6	124,4	112,4	120,5	87,6	115,8	126,2	146,7	120,4	124,5	1,1	1,1	4,4
Feb	132,9	136,5	112,7	128,2	127,5	113,3	122,1	87,9	117,5	138,0	147,9	121,6	126,4	1,5	2,6	4,5
Mar	133,3	136,8	113,3	131,3	128,7	113,5	121,0	87,7	117,8	138,9	148,9	123,3	127,0	0,5	3,1	3,3
Abr	131,8	136,7	113,7	131,6	129,6	113,7	121,4	87,7	117,9	138,9	149,4	123,4	126,7	-0,2	2,8	3,3
May	131,8	136,9	114,1	133,1	131,4	114,4	121,7	87,8	117,9	138,9	149,6	123,7	127,2	0,4	3,2	3,8
Jun	129,3	138,6	114,6	133,7	131,6	114,9	122,1	89,1	118,9	138,9	149,9	124,1	126,7	-0,4	2,8	3,9
Jul	129,3	139,9	114,7	134,0	131,7	115,4	121,7	89,3	119,0	138,9	150,6	124,2	126,8	0,1	2,9	4,0
Ago	127,7	142,5	114,7	134,4	133,0	115,6	121,4	89,3	119,6	139,0	150,7	124,7	126,5	-0,2	2,7	2,8
Set	127,7	143,5	115,3	135,5	133,4	115,6	121,1	89,7	120,8	139,0	150,9	124,9	126,7	0,2	2,8	2,8
Oct	125,8	143,9	115,5	135,7	133,7	115,7	121,9	89,6	120,8	139,0	151,1	125,6	126,4	-0,2	2,6	3,4
Nov	127,8	144,1	115,8	135,9	134,5	115,8	121,9	89,6	121,1	139,1	151,5	125,8	127,2	0,6	3,2	4,1
Dic	130,6	145,9	116,0	136,3	134,6	115,9	121,4	89,6	121,4	139,1	152,7	125,7	128,1	0,7	4,0	4,0
2013	135,3	147,3	116,2	136,7	135,6	116,0	119,4	90,4	121,5	139,2	152,9	126,8	129,6			
Ene	135,3	147,3	116,2	136,7	135,6	116,0	119,4	90,4	121,5	139,2	152,9	126,8	129,6	1,2	1,2	4,1

Fuente: Sub Gerencia General de Política Monetaria, Departamento de Cuentas Nacionales y Mercado Interno.

Cuadro N° 14 a

Índice de Precios al Consumidor (IPC)- Área Metropolitana de Asunción.

Inflación total, inflación bienes transables s/fyv, inflación bienes no transables, inflación bienes nacional, e inflación bienes importados s/fyv.

Series empalmadas - 2007 = 100.

Año	Índice de bienes transables sin frutas y verd.	Variación%			Índice de bienes no transables	Variación%			Índice de productos nacionales	Variación%			Índice de productos importados sin frutas y verd.	Índice General	Variación%					
		Mens.	Acum.	Inter.		Mens.	Acum.	Inter.		Mens.	Acum.	Inter.			Mens.	Acum.	Inter.			
2010	110,7				113,1				114,1				108,1				112,9			
Ene	107,1	0,7	0,7	1,7	110,0	0,5	0,5	2,6	111,4	1,4	1,4	3,6	106,0	0,2	0,2	-0,6	110,6	1,0	1,0	2,8
Feb	106,7	-0,4	0,3	1,5	110,8	0,7	1,2	3,2	111,1	-0,3	1,1	3,6	106,5	0,5	0,7	-0,5	110,5	-0,1	0,9	3,0
Mar	107,3	0,6	0,8	2,2	111,6	0,7	1,9	3,2	112,3	1,1	2,2	5,0	106,6	0,1	0,8	-0,6	111,5	0,9	1,8	4,1
Abr	107,8	0,5	1,3	3,0	111,7	0,1	2,0	3,4	113,3	0,9	3,1	6,4	106,9	0,3	1,0	0,2	112,4	0,8	2,6	5,5
May	108,2	0,4	1,7	3,6	111,9	0,2	2,2	3,4	112,1	-1,1	2,0	5,2	107,4	0,5	1,5	0,7	111,3	-1,0	1,6	4,5
Jun	109,1	0,8	2,5	3,7	112,6	0,6	2,8	4,1	112,7	0,5	2,5	4,5	108,1	0,7	2,2	1,3	112,0	0,6	2,3	4,3
Jul	110,5	1,3	3,9	4,9	113,2	0,5	3,4	3,9	112,9	0,2	2,7	5,4	108,7	0,6	2,7	1,5	112,1	0,1	2,4	4,7
Ago	111,8	1,2	5,1	5,7	113,8	0,5	3,9	4,4	114,5	1,4	4,2	5,8	108,9	0,2	2,9	1,8	113,1	0,9	3,3	4,5
Set	112,3	0,4	5,5	5,6	114,3	0,4	4,4	5,0	114,1	-0,3	3,8	5,1	108,7	-0,2	2,7	1,6	112,7	-0,4	2,9	3,8
Oct	114,5	2,0	7,6	7,5	114,7	0,3	4,7	5,1	117,4	2,9	6,8	7,3	109,3	0,6	3,3	2,3	115,2	2,2	5,2	5,2
Nov	115,8	1,1	8,8	8,7	115,5	0,7	5,5	5,7	117,8	0,3	7,2	8,2	110,2	0,8	4,2	3,3	115,7	0,4	5,7	6,1
Dic	116,9	0,9	9,9	9,9	116,7	1,0	6,6	6,6	120,1	2,0	9,3	9,3	110,1	-0,1	4,1	4,1	117,4	1,5	7,2	7,2
2011	120,4				121,3				125,4				112,2				122,2			
Ene	117,8	0,8	0,8	10,0	117,4	0,6	0,6	6,7	122,3	1,8	1,8	9,8	110,8	0,6	0,6	4,5	119,2	1,5	1,5	7,8
Feb	118,8	0,8	1,6	11,3	118,8	1,2	1,8	7,2	124,2	1,6	3,4	11,8	111,3	0,5	1,1	4,5	121,0	1,5	3,1	9,5
Mar	121,0	1,9	3,5	12,8	119,9	0,9	2,7	7,4	126,4	1,8	5,2	12,6	111,5	0,2	1,3	4,6	123,0	1,7	4,8	10,3
Abr	121,2	0,2	3,7	12,4	120,0	0,1	2,8	7,4	126,4	0,0	5,2	11,6	110,6	-0,8	0,5	3,5	122,6	-0,3	4,4	9,1
May	121,3	0,1	3,8	12,1	120,4	0,3	3,2	7,6	126,2	-0,2	5,1	12,6	110,7	0,1	0,5	3,1	122,6	0,0	4,4	10,2
Jun	121,0	-0,2	3,5	10,9	121,4	0,8	4,0	7,8	125,0	-1,0	4,1	10,9	112,4	1,5	2,1	4,0	121,9	-0,6	3,8	8,8
Jul	120,5	-0,4	3,1	9,0	122,2	0,7	4,7	8,0	125,2	0,2	4,2	10,9	112,3	-0,1	2,0	3,3	121,9	0,0	3,8	8,7
Ago	121,4	0,7	3,8	8,6	122,3	0,1	4,8	7,5	126,4	1,0	5,2	10,4	111,9	-0,4	1,6	2,8	123,1	1,0	4,9	8,8
Set	121,0	-0,3	3,5	7,7	122,6	0,2	5,1	7,3	126,8	0,3	5,6	11,1	112,2	0,3	1,9	3,2	123,3	0,2	5,0	9,4
Oct	120,5	-0,4	3,1	5,2	122,9	0,2	5,3	7,1	125,4	-1,1	4,4	6,8	112,9	0,6	2,5	3,3	122,3	-0,8	4,2	6,2
Nov	119,8	-0,6	2,5	3,5	123,4	0,4	5,7	6,8	125,0	-0,3	4,1	6,1	114,1	1,1	3,6	3,5	122,2	-0,1	4,1	5,6
Dic	120,2	0,3	2,8	2,8	123,8	0,3	6,1	6,1	125,5	0,4	4,5	4,5	115,5	1,2	4,9	4,9	123,2	0,8	4,9	4,9
2012	120,7				130,3				128,5				118,9				126,7			
Ene	120,3	0,1	0,1	2,1	124,6	0,6	0,6	6,1	126,3	0,6	0,6	3,3	116,8	1,1	1,1	5,4	124,5	1,1	1,1	4,4
Feb	120,9	0,5	0,6	1,8	127,7	2,5	3,2	7,5	128,6	1,8	2,5	3,5	118,3	1,3	2,4	6,3	126,4	1,5	2,6	4,5
Mar	120,2	-0,6	0,0	-0,7	129,1	1,1	4,3	7,7	129,4	0,6	3,1	2,4	118,1	-0,2	2,3	5,9	127,0	0,5	3,1	3,3
Abr	120,6	0,3	0,3	-0,5	129,4	0,2	4,5	7,8	129,0	-0,3	2,8	2,1	118,4	0,3	2,5	7,1	126,7	-0,2	2,8	3,3
May	120,6	0,0	0,3	-0,6	130,1	0,5	5,1	8,1	129,2	0,2	2,9	2,4	118,8	0,3	2,9	7,3	127,2	0,4	3,2	3,8
Jun	120,4	-0,2	0,2	-0,5	130,6	0,4	5,5	7,6	128,4	-0,6	2,3	2,7	119,3	0,4	3,3	6,1	126,7	-0,4	2,8	3,9
Jul	120,3	-0,1	0,1	-0,2	131,0	0,3	5,8	7,2	128,4	0,0	2,3	2,6	119,2	-0,1	3,2	6,1	126,8	0,1	2,9	4,0
Ago	120,3	0,0	0,1	-0,9	131,4	0,3	6,1	7,4	128,1	-0,2	2,1	1,3	119,1	-0,1	3,1	6,4	126,5	-0,2	2,7	2,8
Set	120,5	0,2	0,2	-0,4	131,9	0,4	6,5	7,6	128,3	0,2	2,2	1,2	119,2	0,1	3,2	6,2	126,7	0,2	2,8	2,8
Oct	121,0	0,4	0,7	0,4	132,1	0,2	6,7	7,5	127,8	-0,4	1,8	1,9	119,9	0,6	3,8	6,2	126,4	-0,2	2,6	3,4
Nov	121,7	0,6	1,2	1,6	132,4	0,2	6,9	7,3	128,6	0,6	2,5	2,9	120,0	0,1	3,9	5,2	127,2	0,6	3,2	4,1
Dic	122,1	0,3	1,6	1,6	132,7	0,2	7,2	7,2	130,0	1,1	3,6	3,6	119,7	-0,3	3,6	3,6	128,1	0,7	4,0	4,0
2013	122,0				132,9				132,0				119,2				129,6			
Ene	122,0	-0,1	-0,1	1,4	132,9	0,2	0,2	6,7	132,0	1,5	1,5	4,5	119,2	-0,4	-0,4	2,1	129,6	1,2	1,2	4,1

Fuente: Sub Gerencia General de Política Monetaria, Departamento de Cuentas Nacionales y Mercado Interno.

Cuadro N° 14 b

Índice de Precios al Consumidor (IPC)- Área Metropolitana de Asunción.

Inflación total, inflación bienes alimenticios, inflación bienes alimenticios s/fyv, inflación bienes distintos de alimentos, inflación total de bienes, inflación de servicios, inflación de renta, e inflación servicios y renta.

Base Diciembre 2007 = 100

Serie Empalmada

Año	Variación%			Variación%			Variación%			Variación%			Variación%			Variación%			Variación%							
	Índice de bienes alimenticios	Mens.	Acum.	Índice de bienes alimenticios sin frutas y verd.	Mens.	Acum.	Índice de bienes distintos de alimentos	Mens.	Acum.	Índice del total de bienes	Mens.	Acum.	Índice de servicios	Mens.	Acum.	Índice de renta	Mens.	Acum.	Índice total de servicios y renta	Mens.	Acum.	Índice General	Mens.	Acum.		
2010	116,9			113,3			109,4			113,1			112,2			115,7			112,4			112,9				
Ene	115,1	2,6	2,6	107,5	1,0	1,0	107,2	0,1	0,1	111,1	1,4	1,4	109,5	0,5	0,5	112,8	0,7	0,7	109,7	0,5	0,5	2,7	110,6	1,0	1,0	2,8
Feb	113,4	-1,5	1,1	106,5	-0,9	0,1	107,8	0,6	0,7	110,5	-0,5	0,8	110,2	0,6	1,1	113,3	0,4	1,2	110,4	0,6	1,1	3,1	110,5	-0,1	0,9	3,0
Mar	115,4	1,8	2,9	107,5	0,9	1,0	108,0	0,2	0,8	111,7	1,1	1,9	111,0	0,7	1,8	114,6	1,1	2,3	111,2	0,7	1,8	3,2	111,5	0,9	1,8	4,1
Abr	117,8	2,1	5,0	108,2	0,7	1,7	108,3	0,3	1,1	113,0	1,2	3,1	111,0	0,0	1,8	114,8	0,2	2,5	111,3	0,1	1,9	3,2	112,4	0,8	2,6	5,5
May	113,9	-3,3	1,5	108,6	0,4	2,1	108,7	0,4	1,5	111,3	-1,5	1,6	111,2	0,2	2,0	115,1	0,3	2,8	111,4	0,1	2,0	3,2	111,3	-1,0	1,6	4,5
Jun	114,9	0,9	2,4	110,2	1,5	3,6	109,2	0,5	2,0	112,0	0,6	2,2	111,7	0,4	2,5	115,4	0,3	3,0	112,0	0,5	2,6	3,7	112,0	0,6	2,3	4,3
Jul	114,3	-0,5	1,9	112,8	2,4	6,0	109,8	0,5	2,5	112,0	0,0	2,2	112,1	0,4	2,8	115,7	0,3	3,3	112,3	0,3	2,8	3,5	112,1	0,1	2,4	4,7
Ago	116,6	2,0	3,9	115,5	2,4	8,6	110,1	0,3	2,8	113,3	1,2	3,4	112,5	0,4	3,2	116,3	0,5	3,8	112,7	0,4	3,2	3,8	113,1	0,9	3,3	4,5
Set	114,5	-1,8	2,0	116,4	0,8	9,4	110,0	-0,1	2,7	112,2	-1,0	2,4	113,3	0,7	3,9	116,7	0,3	4,2	113,5	0,7	3,9	4,5	112,7	-0,4	2,9	3,8
Oct	121,4	6,0	8,2	120,3	3,4	13,1	110,6	0,5	3,3	115,9	3,3	5,7	113,7	0,4	4,3	117,6	0,8	5,0	113,9	0,4	4,3	4,7	115,2	2,2	5,2	5,2
Nov	120,9	-0,4	7,8	122,0	1,4	14,7	111,5	0,8	4,1	116,2	0,3	6,0	114,5	0,7	5,0	118,3	0,6	5,6	114,8	0,8	5,1	5,4	115,7	0,4	5,7	6,1
Dic	124,8	3,2	11,2	124,4	2,0	16,9	111,6	0,1	4,2	118,1	1,6	7,8	115,8	1,1	6,2	118,3	0,0	5,6	116,0	1,0	6,2	6,2	117,4	1,5	7,2	7,2
2011	123,5			129,3			113,9			123,1			120,4			123,2			120,5			122,2				
Ene	129,2	3,5	3,5	125,5	0,9	0,9	112,1	0,4	0,4	120,6	2,1	2,1	116,6	0,7	0,7	119,4	0,9	0,9	116,7	0,6	0,6	6,4	119,2	1,5	1,5	7,8
Feb	132,8	2,8	6,4	127,2	1,4	2,3	112,5	0,4	0,8	122,5	1,6	3,7	118,1	1,3	2,0	120,4	0,8	1,8	118,3	1,4	2,0	7,2	121,0	1,5	3,1	9,5
Mar	137,3	3,4	10,0	131,5	3,4	5,7	112,8	0,3	1,1	125,0	2,0	5,8	119,3	1,0	3,0	121,5	0,9	2,7	119,4	0,9	2,9	7,4	123,0	1,7	4,8	10,3
Abr	136,5	-0,6	9,4	132,6	0,8	6,6	112,1	-0,6	0,4	124,2	-0,6	5,2	119,4	0,1	3,1	121,6	0,1	2,8	119,6	0,2	3,1	7,5	122,6	-0,3	4,4	9,1
May	135,8	-0,5	8,8	132,7	0,1	6,7	112,3	0,2	0,6	124,0	-0,2	5,0	119,8	0,3	3,5	121,9	0,2	3,0	119,9	0,3	3,4	7,6	122,6	0,0	4,4	10,2
Jun	131,4	-3,2	5,3	130,6	-1,6	5,0	114,0	1,5	2,2	122,6	-1,1	3,8	120,4	0,5	4,0	123,2	1,1	4,1	120,6	0,6	4,0	7,7	121,9	-0,6	3,8	8,8
Jul	130,5	-0,7	4,6	129,6	-0,8	4,2	114,1	0,1	2,2	122,3	-0,2	3,6	121,1	0,6	4,6	124,0	0,6	4,8	121,3	0,6	4,6	8,0	121,9	0,0	3,8	8,7
Ago	134,2	2,8	7,5	131,6	1,5	5,8	114,1	0,0	2,2	124,1	1,5	5,1	121,2	0,1	4,7	124,5	0,4	5,2	121,4	0,1	4,7	7,7	123,1	1,0	4,9	8,8
Set	134,1	-0,1	7,5	130,5	-0,8	4,9	114,4	0,3	2,5	124,1	0,0	5,1	121,5	0,2	4,9	124,8	0,2	5,5	121,7	0,2	4,9	7,2	123,3	0,2	5,0	9,4
Oct	130,1	-3,0	4,2	128,5	-1,5	3,3	115,0	0,5	3,0	122,5	-1,3	3,7	121,8	0,2	5,2	125,6	0,6	6,2	122,0	0,2	5,2	7,1	122,3	-0,8	4,2	6,2
Nov	128,1	-1,5	2,6	125,9	-2,0	1,2	116,0	0,9	3,9	122,0	-0,4	3,3	122,3	0,4	5,6	125,7	0,1	6,3	122,6	0,5	5,7	6,8	122,2	-0,1	4,1	5,6
Dic	129,7	1,2	3,9	125,5	-0,3	0,9	117,1	0,9	4,9	123,3	1,1	4,4	122,8	0,4	6,0	126,2	0,4	6,7	123,0	0,3	6,0	6,0	123,2	0,8	4,9	4,9
2012	130,0			123,3			120,6			125,3			128,7			137,7			129,3			126,7				
Ene	131,8	1,6	1,6	124,4	-0,9	-0,9	118,2	0,9	0,9	124,9	1,3	1,3	123,6	0,7	0,7	127,3	0,9	0,9	123,8	0,7	0,7	6,1	124,5	1,1	1,1	4,4
Feb	132,9	0,8	2,5	124,5	0,1	-0,8	119,7	1,3	2,2	126,2	1,0	2,4	126,4	2,3	2,9	131,1	3,0	3,9	126,7	2,3	3,0	7,1	126,4	1,5	2,6	4,5
Mar	133,3	0,3	2,8	123,2	-1,0	-1,8	119,7	0,0	2,2	126,4	0,2	2,5	1,1	1,0	4,0	134,4	2,5	6,5	128,1	1,1	4,1	7,3	127,0	0,5	3,1	3,3
Abr	131,8	-1,1	1,6	123,6	0,3	-1,5	120,0	0,3	2,5	125,8	-0,5	2,0	1,3	0,2	4,2	135,2	0,6	7,1	128,4	0,2	4,4	7,4	126,7	-0,2	2,8	3,3
May	131,8	0,0	1,6	123,1	-0,4	-1,9	120,5	0,4	2,9	126,1	0,2	2,3	1,7	0,5	4,6	137,6	1,8	9,0	129,1	0,5	5,0	7,7	127,2	0,4	3,2	3,8
Jun	129,3	-1,9	-0,3	122,1	-0,8	-2,7	121,0	0,4	3,3	125,1	-0,8	1,5	2,0	0,3	5,0	139,8	1,6	10,8	129,6	0,4	5,4	7,5	126,7	-0,4	2,8	3,9
Jul	129,3	0,0	-0,3	122,0	-0,1	-2,8	120,9	-0,1	3,2	125,1	0,0	1,5	2,3	0,2	5,2	140,3	0,4	11,2	129,9	0,2	5,6	7,1	126,8	0,1	2,9	4,0
Ago	127,7	-1,2	-1,5	122,2	0,2	-2,6	120,9	0,0	3,2	124,3	-0,6	0,8	0,2	0,4	5,6	140,6	0,2	11,4	130,5	0,5	6,1	7,5	126,5	-0,2	2,7	2,8
Set	127,7	0,0	-1,5	122,3	0,1	-2,5	121,2	0,2	3,5	124,4	0,1	0,9	0,2	0,4	6,0	141,0	0,3	11,7	130,9	0,3	6,4	7,6	126,7	0,2	2,8	2,8
Oct	125,8	-1,5	-3,0	122,8	0,4	-2,2	121,7	0,4	3,9	123,8	-0,5	0,4	1,1	0,1	6,1	141,7	0,5	12,3	131,0	0,1	6,5	7,4	126,4	-0,2	2,6	3,4
Nov	127,8	1,6	-1,5	124,1	1,1	-1,1	121,9	0,2	4,1	124,8	0,8	1,2	2,3	0,3	6,4	141,8	0,1	12,4	131,4	0,3	6,8	7,2	127,2	0,6	3,2	4,1
Dic	130,6	2,2	0,7	125,0	0,7	-0,4	121,8	-0,1	4,0	126,2	1,1	2,4	2,4	0,2	6,7	141,9	0,1	12,4	131,7	0,2	7,1	7,1	128,1	0,7	4,0	4,0
2013	135,3			125,2			121,5			128,3			131,1			142,6			131,9			129,6				
Ene	135,3	3,6	3,6	125,2	0,2	0,2	121,5	-0,2	-0,2	128,3	1,7	1,7	131,1	0,1	0,1	142,6	0,5	0,5	131,9	0,2	0,2	6,5	129,6	1,2	1,2	4,1

Fuente: Sub Gerencia General de Política Monetaria, Departamento de Cuentas Nacionales y Mercado Interno.

Cuadro N° 15

Índice de precios al consumidor - Área Metropolitana de Asunción.

Inflación total, inflación subyacente e inflación subyacente (X1).

Series empalmadas - 2007 = 100.

Año	Frutas y verduras						Servicios tarifados			Combustibles			Subyacente (X1)			Subyacente			Índice general	Inflación total					
	Índice	Variaciones (%)			Índice	Variaciones (%)			Índice	Variaciones (%)			Índice	Variaciones (%)			Índice	Variaciones (%)			Índice general	Variaciones (%)			
		Mensual	Acumulada	Interanual		Mensual	Acumulada	Interanual		Mensual	Acumulada	Interanual		Mensual	Acumulada	Interanual		Mensual		Acumulada		Interanual	Mensual	Acumulada	Interanual
2010	135,2				102,5				108,1				112,8				111,7				112,9				
Ene	153,5	8,4	8,4	14,3	101,8	0,0	0,0	0,7	103,2	0,2	0,2	1,5	109,2	0,6	0,6	2,2	108,3	0,6	0,6	2,1	110,6	1,0	1,0	2,8	
Feb	148,4	-3,3	4,8	13,4	101,9	0,1	0,1	0,8	104,6	1,4	1,6	3,5	109,3	0,1	0,6	2,3	108,4	0,1	0,6	2,3	110,5	-0,1	0,9	3,0	
Mar	156,1	5,2	10,2	27,7	101,9	0,0	0,1	0,6	104,8	0,2	1,7	3,7	110,1	0,7	1,4	2,8	109,1	0,6	1,3	2,7	111,5	0,9	1,8	4,1	
Abr	166,3	6,5	17,4	43,7	101,9	0,0	0,1	0,6	105,6	0,8	2,5	4,5	110,4	0,3	1,7	3,4	109,4	0,3	1,6	3,2	112,4	0,8	2,6	5,5	
May	140,6	-15,5	-0,7	20,2	101,9	0,0	0,1	0,6	106,9	1,2	3,8	5,7	110,7	0,3	1,9	3,7	109,7	0,3	1,9	3,6	111,3	-1,0	1,6	4,5	
Jun	138,9	-1,2	-1,9	10,8	101,8	-0,1	0,0	0,5	108,2	1,2	5,0	7,1	111,5	0,7	2,7	3,9	110,5	0,7	2,6	3,9	112,0	0,6	2,3	4,3	
Jul	121,9	-12,2	-13,9	7,4	101,8	0,0	0,0	0,5	110,1	1,8	6,9	7,2	112,6	1,0	3,7	4,6	111,6	1,0	3,6	4,5	112,1	0,1	2,4	4,7	
Ago	122,2	0,2	-13,7	-4,4	101,8	0,0	0,0	0,5	110,5	0,4	7,3	7,4	113,8	1,1	4,8	5,5	112,6	0,9	4,5	5,1	113,1	0,9	3,3	4,5	
Set	105,1	-14,0	-25,8	-20,2	101,8	0,0	0,0	0,5	108,8	-1,5	5,6	5,7	114,5	0,6	5,4	5,7	113,1	0,4	5,0	5,3	112,7	-0,4	2,9	3,8	
Oct	126,9	20,7	-10,4	-12,4	101,8	0,0	0,0	0,5	108,4	-0,4	5,2	5,2	116,3	1,6	7,1	7,2	114,6	1,3	6,4	6,6	115,2	2,2	5,2	5,2	
Nov	115,2	-9,2	-18,6	-13,3	104,4	2,5	2,6	2,7	111,9	3,2	8,6	8,6	117,1	0,7	7,8	7,9	115,7	1,0	7,4	7,5	115,7	0,4	5,7	6,1	
Dic	127,0	10,2	-10,3	-10,3	107,1	2,6	5,2	2,2	114,4	2,2	11,1	11,1	118,0	0,8	8,7	8,7	116,8	1,0	8,4	8,4	117,4	1,5	7,2	7,2	
2011	148,6				108,2				123,9				121,7				120,8				122,2				
Ene	148,2	16,7	16,7	-3,5	108,0	0,8	0,8	6,1	116,0	1,4	1,4	12,4	118,7	0,6	0,6	8,7	117,6	0,7	0,7	8,6	119,2	1,5	1,5	7,8	
Feb	161,2	8,8	26,9	8,6	108,0	0,0	0,8	6,0	116,3	0,3	1,7	11,2	120,1	1,2	1,8	9,9	118,8	1,0	1,7	9,6	121,0	1,5	3,1	9,5	
Mar	166,6	3,3	31,2	6,7	108,0	0,0	0,8	6,0	119,7	2,9	4,6	14,2	121,9	1,5	3,3	10,7	120,6	1,5	3,3	10,5	123,0	1,7	4,8	10,3	
Abr	156,1	-6,3	22,9	-6,1	108,0	0,0	0,8	6,0	118,6	-0,9	3,7	12,3	122,1	0,2	3,5	10,6	120,7	0,1	3,3	10,3	122,6	-0,3	4,4	9,1	
May	151,5	-2,9	19,3	7,8	108,0	0,0	0,8	6,0	119,8	1,0	4,7	12,1	122,3	0,2	3,6	10,5	121,0	0,2	3,6	10,3	122,6	0,0	4,4	10,2	
Jun	135,6	-10,5	6,8	-2,4	108,0	0,0	0,8	6,1	127,0	6,0	11,0	17,4	122,0	-0,2	3,4	9,4	121,1	0,1	3,7	9,6	121,9	-0,6	3,8	8,8	
Jul	135,3	-0,2	6,5	11,0	108,1	0,1	0,9	6,2	127,2	0,2	11,2	15,5	122,0	0,0	3,4	8,3	121,2	0,1	3,8	8,6	121,9	0,0	3,8	8,7	
Ago	147,7	9,2	16,3	20,9	108,2	0,1	1,0	6,3	126,3	-0,7	10,4	14,3	122,8	0,7	4,1	7,9	121,8	0,5	4,3	8,2	123,1	1,0	4,9	8,8	
Set	152,4	3,2	20,0	45,0	108,3	0,1	1,1	6,4	126,3	0,0	10,4	16,1	122,6	-0,2	3,9	7,1	121,7	-0,1	4,2	7,6	123,3	0,2	5,0	9,4	
Oct	138,1	-9,4	8,7	8,8	108,3	0,0	1,1	6,4	127,3	0,8	11,3	17,4	122,3	-0,2	3,6	5,2	121,5	-0,2	4,0	6,0	122,3	-0,8	4,2	6,2	
Nov	139,4	0,9	9,8	21,0	108,8	0,5	1,6	4,2	129,5	1,7	13,2	15,7	121,9	-0,3	3,3	4,1	121,3	-0,2	3,9	4,8	122,2	-0,1	4,1	5,6	
Dic	150,8	8,2	18,7	18,7	109,1	0,3	1,9	1,9	132,2	2,1	15,6	15,6	122,2	0,2	3,6	3,6	121,7	0,3	4,2	4,2	123,2	0,8	4,9	4,9	
2012	164,2				110,5				138,0				125,0				124,6				126,7				
Ene	169,5	12,4	12,4	14,4	109,5	0,4	0,4	1,4	133,5	1,0	1,0	15,1	122,4	0,2	0,2	3,1	122,0	0,2	0,2	3,7	124,5	1,1	1,1	4,4	
Feb	175,5	3,5	16,4	8,9	109,7	0,2	0,5	1,6	138,7	3,9	4,9	19,3	124,0	1,3	1,5	3,2	123,7	1,4	1,6	4,1	126,4	1,5	2,6	4,5	
Mar	185,1	5,5	22,7	11,1	110,0	0,3	0,8	1,9	139,3	0,4	5,4	16,4	124,1	0,1	1,6	1,8	123,8	0,1	1,7	2,7	127,0	0,5	3,1	3,3	
Abr	173,5	-6,3	15,1	11,1	110,0	0,0	0,8	1,9	140,2	0,6	6,1	18,2	124,4	0,2	1,8	1,9	124,2	0,3	2,1	2,9	126,7	-0,2	2,8	3,3	
May	176,5	1,7	17,0	16,5	110,4	0,4	1,2	2,2	140,2	0,0	6,1	17,0	124,7	0,2	2,0	2,0	124,4	0,2	2,2	2,8	127,2	0,4	3,2	3,8	
Jun	166,1	-5,9	10,1	22,5	110,8	0,4	1,6	2,6	137,8	-1,7	4,2	8,5	124,9	0,2	2,2	2,4	124,5	0,1	2,3	2,8	126,7	-0,4	2,8	3,9	
Jul	166,4	0,2	10,3	23,0	110,8	0,0	1,6	2,5	137,6	-0,1	4,1	8,2	125,0	0,1	2,3	2,5	124,6	0,1	2,4	2,8	126,8	0,1	2,9	4,0	
Ago	155,6	-6,5	3,2	5,3	110,8	0,0	1,6	2,4	137,6	0,0	4,1	8,9	125,3	0,2	2,5	2,0	124,8	0,2	2,5	2,5	126,5	-0,2	2,7	2,8	
Set	154,9	-0,4	2,7	1,6	110,8	0,0	1,6	2,3	137,5	-0,1	4,0	8,9	125,7	0,3	2,9	2,5	125,2	0,3	2,9	2,9	126,7	0,2	2,8	2,8	
Oct	141,7	-8,5	-6,0	2,6	111,0	0,2	1,7	2,5	138,4	0,7	4,7	8,7	126,0	0,2	3,1	3,0	125,5	0,2	3,1	3,3	126,4	-0,2	2,6	3,4	
Nov	146,9	3,7	-2,6	5,4	111,0	0,0	1,7	2,0	137,6	-0,6	4,1	6,3	126,7	0,6	3,7	3,9	126,1	0,5	3,6	4,0	127,2	0,6	3,2	4,1	
Dic	159,2	8,4	5,6	5,6	111,0	0,0	1,7	1,7	137,6	0,0	4,1	4,1	127,1	0,3	4,0	4,0	126,4	0,2	3,9	3,9	128,1	0,7	4,0	4,0	
2013	187,0				108,9				136,2				127,4				126,4				129,6				
Ene	187,0	17,5	17,5	10,3	108,9	-1,9	-1,9	-0,5	136,2	-1,0	-1,0	2,0	127,4	0,2	0,2	4,1	126,4	0,0	0,0	3,6	129,6	1,2	1,2	4,1	

Fuente: Sub Gerencia General de Política Monetaria, Departamento de Cuentas Nacionales y Mercado Interno.

Cuadro N° 16

Índice de precios al consumidor - Área Metropolitana de Asunción.
Principales grupos dentro de cada agrupación.
Año base Diciembre 2007 = 100.

Año	Alimentación					Vestido		Vivienda		
	Cereales y derivados	Carnes	Productos lácteos	Vegetales frescos y en conserva	Azúcar, dulces y helados	Prendas de vestir y calzado p/ caballeros	Prendas de vestir y calzado p/ damas	Confección de ropas	Alquiler y mantenimiento de vivienda	Servicios básicos y combustibles
2010	106,9	115,3	107,1	133,9	155,7	105,5	105,6	110,7	115,7	111,7
Ene	105,5	108,9	97,6	151,4	143,9	104,0	104,4	111,6	112,8	106,6
Feb	105,5	105,8	97,4	146,6	148,5	104,3	104,5	111,6	113,3	108,4
Mar	105,6	106,5	99,8	153,8	150,8	105,0	104,9	111,6	114,6	108,9
Abr	105,6	106,6	102,4	163,6	151,6	105,1	104,9	111,6	114,8	109,0
May	105,4	106,7	103,7	139,0	151,4	105,4	105,0	111,6	115,1	109,4
Jun	105,8	107,0	110,1	137,5	152,0	105,4	105,3	109,4	115,4	111,4
Jul	106,7	111,9	113,0	121,3	149,7	105,6	105,8	109,4	115,7	114,5
Ago	107,1	117,8	113,6	121,6	148,6	105,6	105,9	109,4	116,3	116,5
Set	107,3	119,9	112,5	105,2	149,6	106,1	105,9	109,7	116,7	114,0
Oct	108,6	128,7	111,9	126,1	155,6	106,2	106,4	110,8	117,6	113,7
Nov	109,7	130,5	111,6	114,9	174,4	106,4	107,0	110,8	118,3	113,6
Dic	109,7	133,5	111,2	126,2	192,6	106,4	107,1	110,8	118,3	113,9
2011	116,5	137,6	119,5	146,8	188,8	108,8	109,2	112,8	123,2	117,4
Ene	110,1	135,4	111,3	146,4	196,9	106,4	107,1	110,8	119,4	113,4
Feb	111,1	138,0	111,6	158,9	199,4	106,7	107,6	110,8	120,4	113,6
Mar	116,2	144,3	115,1	164,1	195,8	107,4	107,7	112,9	121,5	114,5
Abr	117,1	144,1	120,0	154,1	190,7	108,1	108,3	112,9	121,6	114,1
May	117,2	144,7	120,9	149,7	186,7	108,3	108,6	113,2	121,9	114,9
Jun	117,8	137,6	123,8	134,5	185,2	108,5	108,8	113,2	123,2	118,3
Jul	117,9	135,1	125,3	134,2	184,9	109,1	110,0	113,2	124,0	119,2
Ago	118,0	140,9	125,1	146,0	184,6	109,4	109,9	113,2	124,5	119,6
Set	118,0	138,6	124,1	150,4	185,1	109,4	109,9	113,2	124,8	119,9
Oct	118,2	134,6	121,4	136,8	186,8	110,0	110,6	113,2	125,6	120,0
Nov	118,3	129,3	118,7	138,0	185,8	110,7	110,8	113,2	125,7	120,5
Dic	118,2	129,2	117,1	148,9	183,9	111,4	111,3	113,2	126,2	120,6
2012	120,3	120,3	115,8	162,0	174,9	113,9	113,3	118,0	137,7	125,1
Ene	118,3	126,3	115,8	166,8	183,4	111,6	111,4	114,0	127,3	120,6
Feb	118,8	125,6	115,2	172,5	185,1	112,0	111,9	114,0	131,1	123,4
Mar	119,4	120,4	116,6	181,8	185,2	112,6	112,4	115,4	134,4	124,5
Abr	119,7	120,7	117,3	170,8	181,6	113,2	112,5	115,4	135,2	124,6
May	120,2	119,2	117,5	173,6	175,8	113,6	112,9	115,4	137,6	125,6
Jun	120,2	116,5	117,8	163,7	172,5	114,3	113,3	115,5	139,8	125,8
Jul	119,7	115,8	118,3	164,1	170,4	114,4	113,4	119,0	140,3	125,9
Ago	120,2	116,0	117,8	153,8	170,1	114,4	113,4	119,0	140,6	125,8
Set	120,6	116,7	116,7	153,2	169,8	114,8	114,4	119,0	141,0	126,2
Oct	121,3	118,7	114,0	140,5	169,4	114,8	114,4	119,5	141,7	126,2
Nov	122,1	122,2	112,3	145,6	168,5	115,2	114,7	125,1	141,8	126,3
Dic	123,1	125,2	109,9	157,3	167,3	115,7	114,6	125,1	141,9	126,8
2013	123,9	125,6	108,0	183,8	165,3	115,9	114,9	125,1	142,6	126,7
Ene	123,9	125,6	108,0	183,8	165,3	115,9	114,9	125,1	142,6	126,7

Fuente: Sub Gerencia General de Política Monetaria, Departamento de Cuentas Nacionales y Mercado Interno.

Cuadro N° 16 (continuación)

Índice de precios al consumidor - Área Metropolitana de Asunción.
Principales grupos dentro de cada agrupación.
Año base Diciembre 2007 =100.

Año	Gastos en salud		Transporte		Educación		B y Serv. Div	Rec. y Cultura		Beb y Tabacos	
	Atención médica odontológica y servicios p/ la salud	Productos medicinales	Gastos de transporte privado	Transporte público y taxis	Gastos comunes p/ la educación	Higiene y cuidado personal	Recreación	Libros, revistas y periódicos	Bebidas alcohólicas	Tabaco	
2010	109,7	105,8	109,0	102,7	117,7	112,5	115,7	111,1	123,3	131,4	
Ene	107,3	105,3	107,0	102,6	112,2	111,4	113,6	110,4	118,0	128,5	
Feb	107,3	105,2	107,4	101,8	117,0	111,8	114,3	110,5	119,5	128,7	
Mar	107,4	105,2	107,0	101,6	118,0	112,2	114,7	110,8	121,2	128,8	
Abr	107,6	105,2	107,5	101,2	118,0	112,1	113,9	111,0	121,2	128,9	
May	108,1	105,5	108,5	101,1	118,0	112,4	114,4	111,0	121,8	129,8	
Jun	109,4	105,7	108,8	101,0	118,0	112,4	114,7	111,1	122,3	130,6	
Jul	109,4	105,8	109,2	101,2	118,0	112,7	115,0	111,1	122,5	130,7	
Ago	109,8	106,1	109,3	101,4	118,8	112,7	114,9	111,3	123,5	130,6	
Set	110,9	106,1	109,4	101,5	118,8	112,8	117,6	111,3	123,9	130,7	
Oct	112,5	106,3	110,4	101,6	118,8	113,2	117,9	111,5	126,5	132,5	
Nov	113,1	106,5	112,0	106,1	118,8	113,4	118,2	111,6	129,0	138,3	
Dic	113,1	106,7	111,8	111,1	118,8	113,4	118,6	111,7	130,0	139,1	
2011	115,0	107,6	114,5	112,0	126,0	116,6	121,0	114,3	133,0	140,5	
Ene	113,4	106,7	113,2	111,8	118,8	114,0	118,6	111,7	130,1	139,3	
Feb	113,8	106,9	113,3	111,7	126,4	115,2	119,2	112,9	130,6	139,8	
Mar	114,8	107,0	113,6	111,6	126,7	116,1	120,7	113,6	130,6	139,9	
Abr	115,1	106,9	111,4	111,4	126,7	116,1	120,8	113,8	130,6	139,9	
May	115,2	107,2	111,2	111,1	126,7	116,5	121,5	114,0	130,6	139,9	
Jun	115,3	107,6	114,5	111,5	126,7	116,6	121,6	115,0	135,4	140,0	
Jul	115,1	107,6	114,3	111,8	126,7	117,0	121,7	115,7	134,9	140,0	
Ago	115,2	107,6	113,5	111,9	126,7	117,3	121,1	114,9	135,0	140,4	
Set	115,2	107,7	114,2	112,1	126,7	117,2	121,4	114,9	135,0	140,8	
Oct	115,5	108,2	115,6	112,3	126,7	117,4	121,0	115,0	134,7	140,9	
Nov	115,7	108,5	118,0	113,0	126,7	117,8	121,6	114,9	134,4	142,3	
Dic	115,7	108,9	120,9	113,3	126,7	118,1	122,7	114,9	134,2	142,3	
2012	120,4	110,5	124,7	114,2	139,0	121,2	127,8	121,2	139,2	144,1	
Ene	116,4	109,4	123,4	113,9	126,7	118,9	123,7	115,1	134,6	143,0	
Feb	118,2	109,7	125,5	114,3	139,3	119,6	126,7	116,5	134,9	143,1	
Mar	118,4	109,9	124,2	113,7	140,2	120,0	126,9	118,6	135,2	143,3	
Abr	118,5	110,1	124,7	113,7	140,2	120,2	126,8	120,0	135,1	143,3	
May	119,9	110,4	125,1	113,9	140,2	120,4	126,3	120,8	135,4	143,3	
Jun	120,7	110,7	125,6	114,1	140,2	121,0	128,1	121,2	137,4	143,3	
Jul	122,0	110,7	124,9	114,3	140,2	121,2	126,8	122,6	139,0	143,3	
Ago	122,0	110,9	124,5	114,2	140,2	121,8	128,2	122,7	142,2	143,6	
Set	122,0	110,9	124,2	114,2	140,2	122,2	130,0	124,0	143,1	145,1	
Oct	122,0	111,1	125,2	114,3	140,2	122,8	129,7	124,0	143,5	145,6	
Nov	122,4	111,1	125,2	114,4	140,2	123,0	130,1	124,2	143,7	145,9	
Dic	122,4	111,1	124,2	114,9	140,2	122,9	130,2	124,2	145,9	146,2	
2013	122,5	111,2	123,0	111,1	140,2	124,1	130,9	124,3	147,5	146,6	
Ene	122,5	111,2	123,0	111,1	140,2	124,1	130,9	124,3	147,5	146,6	

Fuente: Sub Gerencia General de Política Monetaria, Departamento de Cuentas Nacionales y Mercado Interno.

Cuadro N° 17

Índice de precios del productor.

Base Junio 2011= 100.

Año	Productos nacionales								Productos importados							Índice de productos importados	Índice general	
	Agricultura	Ganadería	Silvicultura y extracción de madera	Productos de la Pesca	Minerales	Alimentos, bebidas y tabaco, textiles y productos de cuero	Bienes transportables no metálicos	Productos metálicos, maquinarias y equipo	Índice de productos nacionales	Agricultura	Ganadería/ Extracción de madera	Silvicultura	Alimentos, bebidas y tabaco, textiles y productos de cuero	Bienes transportables no metálicos	Productos metálicos, maquinarias y equipo			
2010	85,6	87,4	75,1		84,2	86,8	91,9	115,8	87,5				88,0	102,4	86,7	109,8	93,9	89,3
Ene	81,4	79,6	68,7		81,7	81,6	89,6	114,6	82,8				84,9	98,3	83,1	109,9	91,3	85,3
Feb	78,8	80,5	68,7		81,8	81,5	89,8	114,6	82,3				82,4	100,6	83,5	109,6	91,1	84,9
Mar	80,8	81,5	69,1		82,0	83,6	90,4	114,7	83,8				87,6	99,4	83,7	110,2	92,3	86,2
Abr	82,8	83,2	70,9		83,0	83,9	90,5	119,2	84,7				92,8	98,9	84,1	108,3	92,9	87,1
May	80,3	82,8	71,6		83,8	84,1	91,0	119,2	84,3				82,1	99,9	86,1	109,4	92,3	86,6
Jun	79,1	83,2	72,7		83,6	84,5	91,4	112,5	84,3				83,2	101,9	86,6	109,5	92,9	86,8
Jul	82,1	87,3	73,8		83,6	84,2	91,7	117,5	85,6				84,3	103,2	86,8	109,2	93,1	87,8
Ago	81,3	89,5	80,0		83,9	85,8	92,9	117,4	86,9				85,5	105,8	87,6	110,0	94,0	88,9
Set	87,7	90,9	80,3		85,4	87,1	92,9	114,1	89,0				85,5	105,9	87,6	110,7	94,2	90,5
Oct	96,5	93,9	80,5		85,3	91,7	92,9	115,9	93,0				94,8	103,8	88,4	113,1	96,9	94,1
Nov	98,5	97,3	81,5		87,9	96,7	93,4	114,3	95,7				94,9	104,1	87,9	109,3	95,7	95,7
Dic	98,0	99,7	82,9		88,0	97,4	96,0	115,7	96,9				97,4	107,1	95,2	108,9	99,8	97,7
2011	102,6	99,8	95,2	101,5	97,6	100,1	99,9	105,0	100,3	105,9	102,0	102,5	100,7	102,4	99,8	102,1	101,0	100,6
Ene	100,1	100,8	82,9		88,2	99,3	96,3	116,8	98,2				100,2	106,7	95,4	107,7	100,1	98,7
Feb	97,9	103,3	83,4		89,8	100,7	96,6	106,7	98,5				102,7	106,5	96,2	106,4	100,6	99,1
Mar	105,4	107,0	83,4		90,9	101,7	96,9	102,6	101,1				110,2	104,2	97,0	103,6	101,5	101,2
Abr	107,5	104,3	85,4		91,0	99,4	97,7	101,9	100,8				111,5	103,4	96,3	101,7	100,8	100,7
May	103,6	101,8	99,2		97,2	99,1	99,6	100,9	100,6				100,9	102,1	100,0	99,8	100,2	100,5
Jun	100,0	100,0	100,0	100,0	100,0	100,0	100,0	100,0	100,0	100,0	100,0	100,0	100,0	100,0	100,0	100,0	100,0	100,0
Jul	99,3	99,0	99,6	100,3	103,0	100,3	100,6	99,8	99,9	98,9	99,7	100,0	92,0	100,6	99,2	97,8	98,6	99,3
Ago	100,9	101,5	100,3	108,6	103,3	101,4	101,6	105,2	101,7	98,8	98,2	100,0	92,0	100,7	99,2	96,6	98,0	100,0
Set	104,1	100,6	100,1	113,8	101,0	102,1	101,7	106,0	102,4	101,9	102,2	100,0	97,6	100,6	100,9	99,1	100,0	101,3
Oct	103,4	94,6	102,0	95,3	102,1	100,4	102,0	106,3	100,7	110,8	104,5	105,5	99,0	100,2	101,7	101,0	101,4	101,0
Nov	104,6	92,6	102,2	95,8	102,0	99,0	102,3	106,3	100,0	114,7	104,5	105,6	104,1	101,3	105,8	105,3	105,4	102,4
Dic	104,8	91,8	103,6	96,8	103,0	98,3	103,1	107,1	99,8	116,5	105,0	106,4	98,2	102,1	106,1	105,8	105,9	102,5
2012	116,0	88,5	106,8	100,6	105,3	97,0	106,9	109,5	101,1	121,0	108,0	106,3	101,6	104,7	109,4	105,4	107,3	103,9
Ene	110,9	89,5	104,3	98,9	103,1	97,2	103,3	107,5	99,9	125,4	108,4	106,5	99,9	103,2	110,7	109,5	109,8	104,4
Feb	117,0	91,1	104,3	100,2	103,9	96,3	103,6	109,0	100,8	119,3	108,0	107,7	95,4	103,8	108,7	107,5	107,9	104,0
Mar	114,6	89,5	105,0	109,2	103,9	95,7	104,9	109,3	100,1	118,8	107,4	106,0	97,9	104,2	108,5	105,7	107,0	103,2
Abr	108,6	89,5	105,6	115,6	104,3	96,0	105,2	109,2	99,4	116,2	107,4	105,2	100,1	104,2	109,1	105,6	107,1	102,9
May	109,9	88,2	106,6	111,4	103,5	96,0	106,5	109,2	99,6	118,7	108,2	106,8	99,4	104,1	110,1	105,9	107,7	103,2
Jun	112,3	86,5	106,0	107,7	105,7	95,7	107,6	109,3	99,7	119,5	109,3	106,8	99,6	105,3	109,4	105,7	107,4	103,2
Jul	116,1	85,0	109,8	102,7	106,6	95,5	107,9	109,7	100,1	118,5	108,7	106,4	103,1	105,1	109,0	104,5	106,6	103,0
Ago	117,1	87,6	106,7	102,2	106,3	96,9	108,7	109,6	101,3	119,0	109,1	106,5	103,1	105,1	109,0	104,2	106,5	103,6
Set	122,5	89,2	108,0	93,9	106,3	97,8	108,6	109,8	102,8	121,5	108,3	106,1	103,4	104,9	109,1	104,1	106,5	104,5
Oct	118,4	88,7	107,8	88,5	106,4	98,6	108,8	109,9	102,5	124,8	108,5	106,4	105,2	105,2	109,8	104,6	107,1	104,6
Nov	121,8	88,6	107,9	88,5	106,6	98,9	108,5	110,6	103,2	125,9	107,3	105,8	106,3	105,7	110,1	104,7	107,4	105,1
Dic	122,3	89,1	109,3	88,3	107,2	99,1	108,7	110,4	103,5	124,7	105,9	105,2	105,3	105,4	109,5	103,2	106,3	104,8
2013	121,8	88,3	110,1	89,2	107,6	98,6	108,7	110,4	103,1	121,7	105,8	105,8	104,8	105,3	108,0	101,1	104,6	103,8
Ene	121,8	88,3	110,1	89,2	107,6	98,6	108,7	110,4	103,1	121,7	105,8	105,8	104,8	105,3	108,0	101,1	104,6	103,8

Fuente: División de Mercado Interno, Banco Central del Paraguay.

Cuadro N° 18

Balance monetario del Banco Central del Paraguay.

En millones de guaraníes.

Año	Activos Internacionales netos	Activos internos netos								Billetes y monedas en circulación (MO) (a)	Reservas bancarias (b)	Base monetaria (BM) c = (a+b)		
		Crédito y depósito del sector público en el BCP				Crédito y depósito del sistema bancario en el BCP			Instrumentos de regulación				Otros activos y pasivos	
		Gobierno central		Resto del sector público		Créditos	Depósitos MN	Depósitos ME	I R M					Call VLI
		Créditos	Depósitos	Créditos	Depósitos									
2010														
Ene	18.274.305	2.107.818	4.440.891	379.235	41.380	1.117.970	4.467.626	2.594.534	4.197.810	0	-1.120.207	5.016.879	4.517.621	9.534.500
Feb	18.057.015	2.104.105	4.416.188	374.766	23.304	1.117.521	4.003.034	2.521.616	4.804.810	0	-906.172	4.978.284	4.054.383	9.032.667
Mar	18.124.136	2.106.932	4.632.734	373.053	27.974	1.117.275	3.754.762	2.673.784	4.719.810	0	-815.318	5.097.013	3.806.394	8.903.407
Abr	18.237.788	2.114.465	4.769.244	371.577	26.874	1.117.788	3.943.067	2.687.546	4.407.430	0	-890.061	5.117.396	3.994.792	9.112.188
May	18.459.211	2.131.271	5.062.109	363.527	8.190	1.117.563	3.917.313	2.891.124	4.319.430	0	-775.285	5.098.122	3.968.854	9.066.976
Jun	18.627.705	2.146.659	5.407.295	362.333	28.905	1.117.780	4.128.395	2.904.333	3.877.330	0	-835.607	5.072.613	4.179.719	9.252.332
Jul	18.821.780	2.152.341	5.433.094	368.016	33.315	1.116.814	3.829.478	2.899.297	3.958.330	0	-1.022.984	5.282.453	3.881.092	9.163.545
Ago	18.883.881	2.173.629	5.447.210	365.857	13.567	1.116.634	4.100.635	2.968.432	3.772.120	0	-1.004.187	5.233.851	4.154.666	9.388.517
Set	19.392.314	2.209.600	5.583.432	374.980	5.587	1.117.574	3.889.921	3.033.655	3.839.120	0	-1.450.452	5.292.301	3.944.886	9.237.187
Oct	20.067.857	2.258.941	5.894.718	379.088	26.239	1.118.978	3.413.791	3.347.068	3.784.130	0	-1.911.796	5.447.123	3.469.509	8.916.632
Nov	18.527.995	2.154.350	6.012.401	363.722	17.232	1.115.013	3.202.562	3.001.419	3.577.040	0	-714.986	5.635.440	3.260.308	8.895.748
Dic	19.050.247	2.118.474	5.868.001	362.294	14.046	1.113.185	3.660.320	3.030.673	3.192.720	0	-314.905	6.563.535	3.710.018	10.273.553
2011														
Ene	19.651.752	2.158.667	5.860.880	366.748	26.946	1.114.241	3.653.977	3.204.525	3.929.260	0	-694.133	5.921.687	3.704.449	9.626.136
Feb	19.635.406	2.135.437	6.133.702	365.076	12.859	1.112.794	3.388.546	3.176.957	4.401.460	0	-387.318	5.747.871	3.439.350	9.187.221
Mar	17.807.614	1.933.687	5.661.045	352.666	10.123	1.101.981	3.312.553	2.971.605	4.748.460	0	1.395.798	5.887.960	3.363.127	9.251.087
Abr	18.452.446	1.894.469	5.841.784	353.460	10.124	1.147.381	3.337.912	3.370.437	4.971.240	0	1.645.114	5.961.373	3.388.169	9.349.542
May	19.559.859	1.942.410	5.971.492	352.597	5.018	1.103.544	3.600.880	3.909.706	5.023.140	0	1.396.721	5.844.895	3.660.676	9.505.571
Jun	19.608.924	1.927.370	6.115.426	350.309	2.951	1.147.450	3.575.350	3.933.423	5.291.140	0	1.668.580	5.784.343	3.635.903	9.420.246
Jul	18.899.524	1.849.108	6.453.553	342.981	14.598	1.156.958	3.680.280	3.668.102	4.953.300	0	2.380.913	5.859.651	3.740.591	9.600.242
Ago	19.460.079	1.903.020	6.109.918	346.163	6.427	1.099.597	3.476.916	3.549.157	5.730.800	0	1.969.473	5.905.114	3.536.881	9.441.995
Set	20.305.803	2.023.110	6.545.688	346.133	5.995	1.103.330	3.692.687	3.745.881	5.144.600	0	1.312.559	5.956.084	3.752.803	9.708.887
Oct	21.168.564	2.054.227	6.726.833	351.159	7.428	1.104.083	3.661.518	3.886.790	5.255.800	0	821.870	5.961.534	3.720.442	9.681.976
Nov	22.220.564	2.173.239	6.983.612	354.176	3.827	1.107.730	3.720.203	4.247.188	4.630.000	0	-136.062	6.134.817	3.778.984	9.913.801
Dic	22.359.753	2.192.365	6.155.725	348.673	1.884	1.172.898	4.214.886	4.241.020	4.168.000	0	32.092	7.324.266	4.274.519	11.598.785
2012														
Ene	23.358.636	2.311.161	6.328.061	357.083	825	1.111.099	4.011.812	4.361.080	4.525.600	0	-1.246.330	6.664.271	4.072.904	10.737.175
Feb	20.560.207	2.109.398	5.513.906	345.351	5.650	1.104.225	3.839.999	3.991.394	4.869.800	0	637.818	6.536.250	3.901.958	10.438.208
Mar	20.852.193	2.154.139	5.930.811	346.294	1.482	1.105.382	3.924.117	4.035.067	4.515.800	0	480.838	6.531.569	3.985.542	10.517.111
Abr	21.204.788	2.158.234	5.958.715	344.585	7.115	1.105.223	3.889.934	4.205.970	4.780.300	0	510.357	6.481.153	3.952.094	10.433.247
May	21.643.959	2.251.147	6.001.176	342.269	10.270	1.145.888	4.394.762	4.326.825	4.294.500	37.959	138.399	6.456.170	4.453.248	10.909.418
Jun	21.769.670	2.268.715	5.907.129	343.843	11.917	1.163.171	4.388.247	3.919.990	4.581.700	54.982	-48.583	6.632.851	3.978.883	10.611.734
Jul	21.333.314	2.223.385	6.267.612	337.264	14.212	1.260.486	3.819.630	4.286.507	4.183.500	345.039	434.247	6.672.196	3.877.520	10.549.716
Ago	21.491.846	2.237.839	6.022.189	339.267	32.397	1.161.642	3.746.060	4.224.126	4.441.850	455.047	353.723	6.662.648	3.804.270	10.466.918
Set	21.583.598	2.261.822	6.454.404	341.711	16.827	1.157.149	3.537.902	3.907.435	4.258.850	500.082	112.167	6.780.947	3.596.537	10.377.484
Oct	21.742.872	2.278.301	6.316.632	342.387	16.922	1.157.363	3.925.929	3.969.395	3.885.850	740.597	87.252	6.752.850	3.984.918	10.737.768
Nov	21.961.363	2.267.937	6.696.982	340.794	13.567	1.287.734	3.528.315	4.116.770	4.060.850	843.075	468.855	7.067.124	3.588.307	10.655.431
Dic	21.156.532	3.927.460	5.191.080	0	11.269	968.522	4.925.914	3.835.168	3.618.850	0	135.958	8.606.191	4.985.529	13.591.720
2013														
Ene	23.079.914	4.927.460	7.488.819	0	19.226	966.988	3.733.114	3.901.396	4.291.860	2.641.798	469.507	7.367.656	3.795.436	11.163.092

Fuente: Sub Gerencia General de Política Monetaria, Departamento de Estudios Monetarios y Financieros, en base a cifras del Departamento de Contabilidad.

* Cifras preliminares.

Cuadro N° 19

Instrumentos de regulación monetaria.
En millones de guaraníes.

Año	Montos colocados según plazos					Total colocaciones	Saldos	Tasas según Plazos (%)					Rendimiento promedio ponderado
	Días							Días					
	7 a 45	60 a 90	120 a 180	245 a 365	546 a 728			7 a 45	60 a 90	120 a 180	245 a 365	546 a 728	
2010	171.666	243.092	25.300	101.802	135.000	554.740	4.037.507	1,2	1,5	3,5	3,8	5,3	2,2
Ene	25.000	285.000	s/m	390.000	200.000	900.000	4.197.810	0,1	0,2	s/m	3,0	5,3	2,6
Feb	35.000	270.000	10.000	322.000	275.000	912.000	4.804.810	0,1	0,2	0,5	2,7	5,3	2,6
Mar	60.000	75.000	s/m	155.000	50.000	340.000	4.719.810	0,1	0,2	s/m	2,6	5,3	2,0
Abr	s/m	115.000	s/m	50.720	50.000	215.720	4.407.430	s/m	0,2	s/m	2,2	5,3	1,9
May	5.000	202.500	s/m	1.000	s/m	208.500	4.319.430	0,1	0,3	s/m	3,5	s/m	0,3
Jun	s/m	200.000	s/m	2.900	s/m	202.900	3.877.330	0,0	0,4	s/m	3,5	s/m	0,5
Jul	160.000	470.000	s/m	4.000	s/m	634.000	3.958.330	0,5	1,1	s/m	3,5	s/m	0,9
Ago	100.000	270.000	s/m	20.000	s/m	390.000	3.772.120	0,8	1,5	s/m	2,2	s/m	1,3
Set	165.000	237.000	50.000	55.000	100.000	607.000	3.839.120	1,2	2,0	2,2	4,1	5,3	2,5
Oct	311.010	592.500	21.500	70.000	s/m	995.010	3.784.130	2,0	2,7	2,7	4,0	s/m	2,5
Nov	389.330	167.100	25.000	15.000	s/m	596.430	3.577.040	3,6	4,0	6,0	6,0	s/m	3,9
Dic	466.320	33.000	20.000	136.000	s/m	655.320	3.192.720	4,8	5,0	6,0	8,0	s/m	5,5
2011	3.814.092	216.420	87.212	163.000		4.135.987	4.853.933	7,7	8,8	9,3	8,5		8,0
Ene	1.127.000	399.500	15.140	525.000	s/m	2.066.640	3.929.260	4,8	5,7	6,5	8,0	s/m	5,8
Feb	1.580.100	162.600	2.000	22.000	s/m	1.766.700	4.401.460	5,9	6,4	7,0	7,9	s/m	6,0
Mar	2.280.800	50.500	12.000	95.000	s/m	2.438.300	4.748.460	7,2	7,7	8,3	9,0	s/m	7,3
Abr	3.081.400	282.500	25.000	10.000	s/m	3.398.900	4.971.240	7,9	10,1	11,5	9,0	s/m	8,1
May	2.359.200	430.400	340.000	s/m	s/m	3.129.600	5.023.140	8,5	10,7	12,0	s/m	s/m	9,2
Jun	2.265.000	449.700	413.900	s/m	s/m	3.128.600	5.291.140	8,5	10,8	11,9	s/m	s/m	9,3
Jul	1.935.800	176.000	105.500	s/m	s/m	2.217.300	4.953.300	8,5	10,3	11,6	s/m	s/m	8,8
Ago	4.117.500	73.000	28.000	s/m	s/m	4.218.500	5.730.800	8,5	9,0	9,7	s/m	s/m	8,5
Set	6.450.600	80.000	45.000	s/m	s/m	6.575.600	5.144.600	8,5	8,8	9,0	s/m	s/m	8,5
Oct	6.286.300	60.000	30.000	s/m	s/m	6.376.300	5.255.800	8,5	8,6	8,7	s/m	s/m	8,5
Nov	7.089.700	s/m	10.000	s/m	s/m	7.099.700	4.630.000	8,1	s/m	8,8	s/m	s/m	8,1
Dic	7.195.700	s/m	20.000	s/m	s/m	7.215.700	4.168.000	7,4	s/m	7,0	s/m	s/m	7,4
2012	8.539.583	69.167	34.818	51.667	30.950	8.639.654	4.336.454	6,0	6,1	6,3	6,8	7,2	6,0
Ene	8.855.500	s/m	40.000	20.000	s/m	8.915.500	4.545.600	6,6	s/m	6,3	6,5	s/m	6,6
Feb	9.283.800	s/m	68.000	55.000	s/m	9.406.800	4.869.800	6,5	s/m	6,1	6,1	s/m	6,5
Mar	9.579.500	s/m	10.000	s/m	s/m	9.589.500	4.515.800	6,5	s/m	6,0	s/m	s/m	6,5
Abr	9.307.400	s/m	5.000	s/m	s/m	9.312.400	4.780.300	6,5	s/m	6,0	s/m	s/m	6,5
May	9.365.100	s/m	35.000	175.000	s/m	9.575.100	4.294.500	6,3	s/m	6,3	6,1	s/m	6,3
Jun	9.244.700	15.000	5.000	s/m	s/m	9.264.700	4.581.700	6,3	6,3	6,3	s/m	s/m	6,3
Jul	7.015.400	140.000	40.000	s/m	s/m	7.195.400	4.183.500	6,1	6,0	6,0	s/m	s/m	6,1
Ago	9.440.600	s/m	s/m	s/m	37.850	9.478.450	4.441.850	5,7	s/m	s/m	s/m	6,0	5,7
Set	8.021.000	30.000	25.000	s/m	s/m	8.076.000	4.258.850	5,5	6,0	6,5	s/m	s/m	5,5
Oct	8.947.000	90.000	30.000	5.000	s/m	9.072.000	3.885.850	5,5	5,9	6,5	7,0	s/m	5,5
Nov	7.188.000	0	65.000	35.000	15.000	7.303.000	4.060.850	5,5	s/m	6,4	7,3	7,8	5,5
Dic	6.227.000	140.000	60.000	20.000	40.000	6.487.000	3.618.850	5,5	6,4	7,0	7,5	7,8	5,6
2013	1.651.000	1.522.000	881.000	1.271.010	30.000	5.355.010	4.291.860	5,5	6,3	7,1	7,9	8,5	6,6
Ene	1.651.000	1.522.000	881.000	1.271.010	30.000	5.355.010	4.291.860	5,5	6,3	7,1	7,9	8,5	6,6

Fuente: Sub Gerencia General de Política Monetaria, Departamento de Estudios Monetarios y Financieros.

* Cifras preliminares.

Nota: A partir de agosto-1996 son incluidos en los saldos Gs 52,1 mil millones; de septiembre a junio de 1997, Gs 89,3 mil millones en cada mes; en julio-1997 Gs79,8 mil millones;

Gs 56,1 mil millones de guaraníes a partir de agosto-1997 y, Gs 43,9 mil millones en enero-1998. Las cifras mencionadas corresponden al canje de Cartas de Compromiso por reducción de encaje legal.

Cuadro N° 20

Operaciones cambiarias del Banco Central del Paraguay.
En millones de dólares.

Año	Sector financiero			Sector público			Otras operaciones 1/			Operaciones netas totales 10=3+6+9
	Compra 1	Venta 2	Total neto 3=1+2	Compra 4	Venta 5	Total neto 6=4+5	Compra 7	Venta 8	Total neto 9=7+8	
2010	12,1	-233,9	-221,8	357,2	-18,4	338,8	0,1	-2,1	-1,9	115,1
Ene	0,0	-26,5	-26,5	11,6	-1,0	10,6	0,0	-0,1	-0,1	-16,0
Feb	0,0	-21,5	-21,5	18,2	-4,8	13,4	0,0	0,0	0,0	-8,1
Mar	0,0	-4,0	-4,0	61,3	-0,1	61,2	0,0	-0,9	-0,9	56,3
T1	0,0	-52,0	-52,0	91,1	-6,0	85,2	0,0	-1,0	-1,0	32,2
Abr	0,0	-11,0	-11,0	26,5	-0,6	25,9	0,1	0,0	0,1	14,9
May	0,0	-10,0	-10,0	25,1	-4,6	20,6	0,1	0,0	0,1	10,6
Jun	0,0	0,0	0,0	51,7	-3,8	47,8	0,0	-0,1	-0,1	47,8
T2	0,0	-21,0	-21,0	103,3	-9,0	94,3	0,1	-0,1	0,1	73,3
Jul	0,0	0,0	0,0	12,3	-2,0	10,3	0,0	-0,2	-0,2	10,1
Ago	0,0	0,0	0,0	22,0	-1,3	20,7	0,0	-0,9	-0,9	19,8
Set	0,0	0,0	0,0	10,3	0,0	10,3	0,0	0,0	0,0	10,3
T3	0,0	0,0	0,0	44,5	-3,3	41,2	0,0	-1,1	-1,0	40,2
Oct	0,1	-76,6	-76,6	43,3	0,0	43,3	0,0	0,0	0,0	-33,3
Nov	0,0	-64,8	-64,8	37,8	0,0	37,8	0,0	0,0	0,0	-27,0
Dic	12,0	-19,5	-7,5	37,1	0,0	37,1	0,0	0,0	0,0	29,6
T4	12,1	-160,9	-148,8	118,2	-0,1	118,1	0,0	0,0	0,0	-30,7
2011	314,0	-207,3	106,7	491,5	-3,2	488,3	0,0	-5,9	-5,9	589,1
Ene	0,0	-40,0	-40,0	22,7	0,0	22,6	0,0	0,0	0,0	-17,4
Feb	0,0	-25,3	-25,3	27,4	-0,1	27,3	0,0	-0,8	-0,8	1,2
Mar	36,0	-1,8	34,2	7,4	-0,1	7,4	0,0	0,0	0,0	41,6
T1	36,0	-67,1	-31,1	57,5	-0,2	57,3	0,0	-0,8	-0,8	25,4
Abr	101,9	0,0	101,9	40,0	-0,1	39,9	0,0	0,0	0,0	141,8
May	27,8	-0,4	27,4	64,9	-0,9	64,0	0,0	0,0	0,0	91,4
Jun	0,0	0,0	0,0	52,7	-0,6	52,1	0,0	0,0	0,0	52,1
T2	129,7	-0,4	129,3	157,5	-1,5	155,9	0,0	0,0	0,0	285,3
Jul	34,0	0,0	34,0	54,1	0,0	54,1	0,0	0,0	0,0	88,1
Ago	114,3	0,0	114,3	24,8	-1,3	23,5	0,0	0,0	0,0	137,8
Set	0,0	-25,9	-25,9	39,9	-0,2	39,6	0,0	-5,0	-5,0	8,8
T3	148,3	-25,9	122,4	118,7	-1,5	117,2	0,0	-5,0	-5,0	234,6
Oct	0,0	-3,0	-3,0	42,8	0,0	42,8	0,0	0,0	0,0	39,8
Nov	0,0	-107,9	-107,9	73,0	0,0	73,0	0,0	-0,1	-0,1	-35,0
Dic	0,0	-3,0	-3,0	42,0	0,0	42,0	0,0	0,0	0,0	39,0
T4	0,0	-113,9	-113,9	157,8	0,0	157,8	0,0	-0,1	-0,1	43,7
2012	9,6	-706,5	-697,0	855,9	-96,6	759,3	5,1	-1,8	3,3	65,6
Ene	0,0	-162,5	-162,5	39,7	-0,2	39,6	0,0	0,0	0,0	-122,9
Feb	0,0	-174,7	-174,7	63,5	0,0	63,5	0,0	-0,7	-0,7	-111,9
Mar	9,4	-54,7	-45,3	27,9	-1,4	26,5	0,0	0,0	0,0	-18,8
T1	9,4	-391,8	-382,4	131,2	-1,6	129,6	0,0	-0,7	-0,7	-253,6
Abr	0,0	-0,1	-0,1	58,7	0,0	58,7	0,0	0,0	0,0	58,6
May	0,0	-66,4	-66,4	61,3	-0,1	61,2	0,0	0,0	0,0	-5,3
Jun	0,0	-90,9	-90,9	29,8	0,0	29,7	0,0	0,0	0,0	-61,2
T2	0,0	-157,5	-157,5	149,8	-0,2	149,6	0,0	0,0	0,0	-7,8
Jul	0,0	-7,2	-7,2	33,3	0,0	33,3	0,0	0,0	0,0	26,1
Ago	0,0	-20,3	-20,3	43,5	-34,5	9,0	0,1	-0,7	-0,6	-11,9
Set	0,1	-11,5	-11,5	30,8	0,0	30,8	0,0	-0,2	-0,2	19,2
T3	0,1	-38,9	-38,9	107,6	-34,5	73,1	0,1	-0,9	-0,8	33,4
Oct	0,1	-27,0	-27,0	220,4	0,0	220,4	5,0	-0,1	4,9	198,4
Nov	0,1	-67,2	-67,2	131,7	-30,2	101,5	0,0	-0,1	-0,1	34,3
Dic	0,0	-24,1	-24,1	115,1	-30,1	85,0	0,0	-0,1	-0,1	60,9
T4	0,1	-118,3	-118,2	467,3	-60,3	407,0	5,0	-0,2	4,8	293,6
2013	0,0	0,0	0,0	82,6	0,0	82,6	0,0	-0,1	-0,1	82,5
Ene	0,0	0,0	0,0	82,6	0,0	82,6	0,0	-0,1	-0,1	82,5

Fuente: Departamento de Operaciones de Mercado Abierto.

Nota: 1/ Incluye entidades binacionales, organizaciones multilaterales y Banco Central del Paraguay.

Cuadro N° 21

Agregados monetarios.
En millones de guaraníes.

Año	BM Base monetaria	M0	M1 (a)	Cuasidinero (b)			M2 c = (a+b)	Depósitos en moneda extranjera (d)	M3 e = (c+d)
		Billetes y monedas en circulación		Depósitos de ahorro	Depósitos a plazos	Certificados de ahorro			
2010									
Ene	9.534.500	5.016.879	12.367.298	1.950.565	6.317	3.498.463	17.822.643	10.096.673	27.919.316
Feb	9.032.666	4.978.284	12.291.429	2.444.323	7.202	3.513.246	18.256.200	10.674.475	28.930.675
Mar	8.903.406	5.097.012	12.935.670	2.095.320	17.702	3.524.283	18.572.975	11.310.424	29.883.399
Abr	9.112.189	5.117.397	13.020.044	2.088.697	18.702	3.570.119	18.697.562	11.932.240	30.629.802
May	9.066.976	5.098.122	12.905.296	2.140.038	18.852	3.649.944	18.714.130	11.694.314	30.408.444
Jun	9.252.332	5.072.613	12.734.166	2.089.314	16.253	3.777.005	18.616.738	11.892.168	30.508.906
Jul	9.163.544	5.282.453	12.978.384	2.127.549	16.253	3.836.909	18.959.095	12.601.496	31.560.591
Ago	9.388.517	5.233.851	12.976.325	2.055.005	15.478	3.895.772	18.942.580	12.732.067	31.674.647
Set	9.237.187	5.292.301	13.043.970	2.205.427	18.678	3.918.414	19.186.489	13.016.657	32.203.146
Oct	8.916.632	5.447.123	13.348.030	2.228.275	50.707	3.950.658	19.577.670	13.556.421	33.134.091
Nov	8.895.749	5.635.441	13.120.098	2.256.933	24.239	4.031.221	19.432.491	13.279.931	32.712.422
Dic	10.273.552	6.563.534	14.495.540	2.200.319	28.960	4.295.203	21.020.022	13.318.531	34.338.553
2011									
Ene	9.626.135	5.921.687	13.675.407	2.401.150	27.201	4.327.757	20.431.515	13.549.411	33.980.926
Feb	9.187.222	5.747.872	13.576.196	2.498.308	27.451	4.426.242	20.528.197	13.593.408	34.121.605
Mar	9.251.086	5.887.959	13.697.836	2.275.559	24.775	4.659.939	20.658.109	13.568.503	34.226.612
Abr	9.349.544	5.961.374	13.812.316	2.269.900	23.255	4.765.019	20.870.490	13.951.219	34.821.709
May	9.505.572	5.844.896	13.692.028	2.346.928	24.905	4.918.303	20.982.164	13.970.668	34.952.832
Jun	9.420.245	5.784.342	13.632.970	2.445.011	30.995	5.188.252	21.297.228	13.687.562	34.984.790
Jul	9.600.243	5.859.652	13.758.062	2.394.100	31.720	5.309.819	21.493.701	12.925.930	34.419.631
Ago	9.441.995	5.905.114	14.062.055	2.367.146	32.215	5.459.585	21.921.001	13.322.243	35.243.244
Set	9.708.886	5.956.083	14.014.305	2.440.851	33.327	5.604.655	22.093.138	14.316.009	36.409.147
Oct	9.681.975	5.961.533	14.108.925	2.450.330	34.146	5.688.531	22.281.932	14.200.490	36.482.422
Nov	9.913.801	6.134.817	14.139.059	2.460.889	51.083	5.721.863	22.372.894	14.415.281	36.788.175
Dic	11.598.787	7.324.268	16.170.404	2.601.236	50.432	5.877.426	24.699.498	14.277.286	38.976.784
2012									
Ene	10.737.177	6.664.273	15.023.454	2.773.046	54.100	6.059.295	23.909.895	15.229.881	39.139.776
Feb	10.438.208	6.536.250	14.692.214	2.756.325	35.378	6.155.740	23.639.657	14.317.824	37.957.481
Mar	10.517.111	6.531.569	15.026.112	2.742.886	32.139	6.226.048	24.027.185	15.266.632	39.293.817
Abr	10.433.248	6.481.155	14.814.661	2.747.495	36.965	6.353.243	23.952.364	15.899.268	39.851.632
May	10.909.418	6.456.170	14.881.541	2.678.958	34.717	6.318.503	23.913.719	16.355.819	40.269.538
Jun	10.611.734	6.632.851	14.808.173	2.822.198	34.778	6.376.540	24.041.689	16.222.517	40.264.206
Jul	10.549.717	6.672.196	14.707.710	2.745.985	35.139	6.477.867	23.966.701	16.030.831	39.997.532
Ago	10.466.917	6.662.646	15.098.232	2.732.421	43.668	6.681.475	24.555.796	15.952.900	40.508.696
Set	10.377.484	6.780.948	15.160.857	2.956.306	49.424	6.719.610	24.886.197	15.999.827	40.886.024
Oct	10.737.766	6.752.849	15.311.977	2.859.362	49.446	6.902.917	25.123.702	16.682.829	41.806.531
Nov	10.655.431	7.067.124	15.516.462	2.903.886	43.321	6.995.899	25.459.568	16.595.073	42.054.641
Dic	13.591.719	8.606.190	17.736.133	3.059.664	29.869	6.976.828	27.802.494	15.921.479	43.723.973
2013									
Ene	11.163.094	7.367.657	16.970.634	3.216.700	26.497	7.163.613	27.377.444	15.624.940	43.002.384

Fuente: Sub Gerencia General de Política Monetaria, Departamento de Estudios Monetarios y Financieros.

Nota: No incluye los depósitos del sector público.

Cuadro N° 22

Agregados monetarios.
Tasas de variación, (%).

Año	BM		M0		M1		M2		M3	
	Base monetaria		Billetes y monedas en circulación							
	Variación		Variación		Variación		Variación		Variación	
	Mensual	Interanual	Mensual	Interanual	Mensual	Interanual	Mensual	Interanual	Mensual	Interanual
2010										
Ene	-6,2	17,5	-9,4	13,4	-3,3	33,3	-1,9	28,9	-0,7	20,5
Feb	-5,3	7,5	-0,8	18,0	-0,6	34,2	2,4	32,6	3,6	23,6
Mar	-1,4	7,3	2,4	20,7	5,2	41,4	1,7	35,6	3,3	26,3
Abr	2,3	5,9	0,4	19,2	0,7	38,8	0,7	33,3	2,5	25,7
May	-0,5	1,7	-0,4	19,3	-0,9	31,8	0,1	29,3	-0,7	20,2
Jun	2,0	-0,8	-0,5	17,3	-1,3	29,5	-0,5	27,2	0,3	19,5
Jul	-1,0	5,0	4,1	22,0	1,9	30,1	1,8	27,6	3,4	22,2
Ago	2,5	11,1	-0,9	19,9	0,0	29,0	-0,1	25,6	0,4	21,5
Set	-1,6	8,8	1,1	19,9	0,5	27,3	1,3	24,4	1,7	22,5
Oct	-3,5	0,3	2,9	21,8	2,3	24,9	2,0	23,0	2,9	23,2
Nov	-0,2	-0,7	3,5	21,1	-1,7	18,8	-0,7	19,0	-1,3	21,0
Dic	15,5	1,1	16,5	18,5	10,5	13,4	8,2	15,7	5,0	22,2
2011										
Ene	-6,3	1,0	-9,8	18,0	-5,7	10,6	-2,8	14,6	-1,0	21,7
Feb	-4,6	1,7	-2,9	15,5	-0,7	10,5	0,5	12,4	0,4	17,9
Mar	0,7	3,9	2,4	15,5	0,9	5,9	0,6	11,2	0,3	14,5
Abr	1,1	2,6	1,2	16,5	0,8	6,1	1,0	11,6	1,7	13,7
May	1,7	4,8	-2,0	14,6	-0,9	6,1	0,5	12,1	0,4	14,9
Jun	-0,9	1,8	-1,0	14,0	-0,4	7,1	1,5	14,4	0,1	14,7
Jul	1,9	4,8	1,3	10,9	0,9	6,0	0,9	13,4	-1,6	9,1
Ago	-1,6	0,6	0,8	12,8	2,2	8,4	2,0	15,7	2,4	11,3
Set	2,8	5,1	0,9	12,5	-0,3	7,4	0,8	15,1	3,3	13,1
Oct	-0,3	8,6	0,1	9,4	0,7	5,7	0,9	13,8	0,2	10,1
Nov	2,4	11,4	2,9	8,9	0,2	7,8	0,4	15,1	0,8	12,5
Dic	17,0	12,9	19,4	11,6	14,4	11,6	10,4	17,5	5,9	13,5
2012										
Ene	-7,4	11,5	-9,0	12,5	-7,1	9,9	-3,2	17,0	0,4	15,2
Feb	-2,8	13,6	-1,9	13,7	-2,2	8,2	-1,1	15,2	-3,0	11,2
Mar	0,8	13,7	-0,1	10,9	2,3	9,7	1,6	16,3	3,5	14,8
Abr	-0,8	11,6	-0,8	8,7	-1,4	7,3	-0,3	14,8	1,4	14,4
May	4,6	14,8	-0,4	10,5	0,5	8,7	-0,2	14,0	1,0	15,2
Jun	-2,7	12,6	2,7	14,7	-0,5	8,6	0,5	12,9	0,0	15,1
Jul	-0,6	9,9	0,6	13,9	-0,7	6,9	-0,3	11,5	-0,7	16,2
Ago	-0,8	10,9	-0,1	12,8	2,7	7,4	2,5	12,0	1,3	14,9
Set	-0,9	6,9	1,8	13,8	0,4	8,2	1,3	12,6	0,9	12,3
Oct	3,5	10,9	-0,4	13,3	1,0	8,5	1,0	12,8	2,3	14,6
Nov	-0,8	7,5	4,7	15,2	1,3	9,7	1,3	13,8	0,6	14,3
Dic	27,6	17,2	21,8	17,5	14,3	9,7	9,2	12,6	4,0	12,2
2013										
Ene	-17,9	4,0	-14,4	10,6	-4,3	13,0	-1,5	14,5	-1,7	9,9

Fuente: Sub Gerencia General de Política Monetaria, Departamento de Estudios Monetarios y Financieros.

Cuadro N° 23

Depósitos del sector privado en el sistema bancario.

Año	En moneda nacional (en millones de guaraníes)					Part. %	En Moneda extranjera			Part. %	Total de depósitos (millones de guaraníes)
	Cuenta corriente 1	Ahorro a la vista 2	Ahorro a plazo 3	CD's 4	Total (1+2+3+4)		Millones de USD	Tipo de cambio	En millones de guaraníes		
2010											
Ene	8.481.681	1.950.565	6.317	3.498.463	13.937.026	58	2.130,10	4.740	10.096.673	42	24.033.699
Feb	8.280.494	2.444.323	7.202	3.513.246	14.245.265	57	2.266,82	4.709	10.674.475	43	24.919.740
Mar	8.619.445	2.095.320	17.702	3.524.283	14.256.750	56	2.410,58	4.692	11.310.424	44	25.567.174
Abr	8.761.956	2.088.697	18.702	3.570.119	14.439.474	55	2.526,95	4.722	11.932.240	45	26.371.714
May	8.787.467	2.140.038	18.852	3.649.944	14.596.301	56	2.466,63	4.741	11.694.314	44	26.290.615
Jun	8.610.297	2.089.314	16.253	3.777.005	14.492.869	55	2.500,46	4.756	11.892.168	45	26.385.037
Jul	8.639.848	2.127.549	16.253	3.836.909	14.620.559	54	2.654,06	4.748	12.601.496	46	27.222.055
Ago	8.696.830	2.055.005	15.478	3.895.772	14.663.085	54	2.665,29	4.777	12.732.067	46	27.395.152
Set	8.721.733	2.205.427	18.678	3.918.414	14.864.252	53	2.688,28	4.842	13.016.657	47	27.880.909
Oct	8.863.043	2.228.275	50.707	3.950.658	15.092.683	53	2.744,77	4.939	13.556.421	47	28.649.104
Nov	8.635.799	2.256.933	24.239	4.031.221	14.948.192	53	2.846,72	4.665	13.279.931	47	28.228.123
Dic	9.185.691	2.200.319	28.960	4.295.203	15.710.173	54	2.922,01	4.558	13.318.531	46	29.028.704
2011											
Ene	9.126.046	2.401.150	27.201	4.327.757	15.882.154	54	2.925,81	4.631	13.549.411	46	29.431.565
Feb	8.986.566	2.498.308	27.451	4.426.242	15.938.567	54	2.984,28	4.555	13.593.408	46	29.531.975
Mar	8.976.548	2.275.559	24.775	4.659.939	15.936.821	54	3.343,64	4.058	13.568.503	46	29.505.324
Abr	9.005.638	2.269.900	23.255	4.765.019	16.063.812	54	3.534,64	3.947	13.951.219	46	30.015.031
May	8.997.301	2.346.928	24.905	4.918.303	16.287.437	54	3.458,09	4.040	13.970.668	46	30.258.105
Jun	8.934.095	2.445.011	30.995	5.188.252	16.598.353	55	3.433,91	3.986	13.687.562	45	30.285.915
Jul	8.977.895	2.394.100	31.720	5.309.819	16.713.534	56	3.413,24	3.787	12.925.930	44	29.639.464
Ago	9.315.497	2.367.146	32.215	5.459.585	17.174.443	56	3.422,10	3.893	13.322.243	44	30.496.686
Set	9.164.452	2.440.851	33.327	5.604.655	17.243.285	55	3.448,81	4.151	14.316.009	45	31.559.294
Oct	9.303.408	2.450.330	34.146	5.688.531	17.476.415	55	3.378,66	4.203	14.200.490	45	31.676.905
Nov	9.304.384	2.460.889	51.083	5.721.863	17.538.219	55	3.235,75	4.455	14.415.281	45	31.953.500
Dic	10.247.092	2.601.236	50.432	5.877.426	18.776.186	57	3.188,32	4.478	14.277.286	43	33.053.472
2012											
Ene	9.938.442	2.773.046	54.100	6.059.295	18.824.883	55	3.223,26	4.725	15.229.881	45	34.054.764
Feb	9.598.968	2.756.325	35.378	6.155.740	18.546.411	56	3.368,90	4.250	14.317.824	44	32.864.235
Mar	9.750.886	2.742.886	32.139	6.226.048	18.751.959	55	3.525,78	4.330	15.266.632	45	34.018.591
Abr	9.567.722	2.747.495	36.965	6.353.243	18.705.425	54	3.681,24	4.319	15.899.268	46	34.604.693
May	9.751.627	2.678.958	34.717	6.318.503	18.783.805	53	3.629,79	4.506	16.355.819	47	35.139.624
Jun	9.592.729	2.822.198	34.778	6.376.540	18.826.245	54	3.585,88	4.524	16.222.517	46	35.048.762
Jul	9.535.757	2.745.985	35.139	6.477.867	18.794.748	54	3.640,06	4.404	16.030.831	46	34.825.579
Ago	9.777.541	2.732.421	43.668	6.681.475	19.235.105	55	3.612,52	4.416	15.952.900	45	35.188.005
Set	9.853.420	2.956.306	49.424	6.719.610	19.578.760	55	3.596,27	4.449	15.999.827	45	35.578.587
Oct	9.985.331	2.859.362	49.446	6.902.917	19.797.056	54	3.736,36	4.465	16.682.829	46	36.479.885
Nov	9.944.794	2.903.886	43.321	6.995.899	19.887.900	55	3.751,99	4.423	16.595.073	45	36.482.973
Dic	11.103.913	3.059.664	29.869	6.976.828	21.170.274	57	3.769,29	4.224	15.921.479	43	37.091.753
2013											
Ene	11.270.038	3.216.700	26.497	7.163.613	21.676.848	58	3.794,30	4.118	15.624.940	42	37.301.788

Fuente: Sub Gerencia General de Política Monetaria, Departamento de Estudios Monetarios y Financieros.

Cuadro N° 24

Depósitos totales en el sistema bancario.

Año	En moneda nacional (en millones de guaraníes)					Part. %	En moneda extranjera			Total de depósitos (millones de guaraníes)	
	Cuenta corriente 1	Ahorro a la vista 2	Ahorro a plazo 3	CD's 4	Total (1+2+3+4)		Millones de USD	Tipo de cambio	En millones de guaraníes		
2010											
Ene	10.815.013	2.335.053	6.317	4.844.049	18.000.432	61	2.447,95	4.740	11.603.275	39	29.603.707
Feb	10.295.721	2.900.212	7.202	5.055.612	18.258.747	61	2.504,48	4.709	11.793.590	39	30.052.337
Mar	10.508.944	2.616.008	17.702	5.097.069	18.239.723	59	2.695,52	4.692	12.647.362	41	30.887.085
Abr	10.797.682	2.586.103	18.702	5.189.735	18.592.222	58	2.895,58	4.722	13.672.918	42	32.265.140
May	10.851.603	2.640.390	18.852	5.376.720	18.887.565	59	2.820,82	4.741	13.373.496	41	32.261.061
Jun	10.690.230	2.623.049	16.253	5.536.301	18.865.833	58	2.820,00	4.756	13.411.934	42	32.277.767
Jul	10.760.172	2.736.454	16.253	5.568.910	19.081.789	58	2.955,98	4.748	14.034.995	42	33.116.784
Ago	10.882.575	2.672.997	15.478	5.704.508	19.275.558	58	2.924,04	4.777	13.968.136	42	33.243.694
Set	10.914.097	2.768.376	18.678	5.842.945	19.544.096	58	2.921,78	4.842	14.147.262	42	33.691.358
Oct	10.933.179	2.775.050	50.707	5.922.689	19.681.625	57	2.995,54	4.939	14.794.979	43	34.476.604
Nov	10.506.693	2.735.204	24.239	6.032.908	19.299.044	57	3.152,65	4.665	14.707.100	43	34.006.144
Dic	10.935.694	2.584.218	28.960	6.258.630	19.807.502	58	3.162,45	4.558	14.414.433	42	34.221.935
2011											
Ene	11.169.466	2.749.310	27.201	6.389.625	20.335.602	58	3.171,02	4.631	14.684.996	42	35.020.598
Feb	11.045.305	2.968.644	27.451	6.437.253	20.478.653	58	3.273,12	4.555	14.909.065	42	35.387.718
Mar	10.922.437	2.801.037	24.775	6.707.779	20.456.028	58	3.678,72	4.058	14.928.244	42	35.384.272
Abr	10.831.023	2.785.149	23.255	7.019.408	20.658.835	57	3.900,82	3.947	15.396.519	43	36.055.354
May	11.113.565	2.825.888	24.905	7.156.366	21.120.724	57	3.886,46	4.040	15.701.299	43	36.822.023
Jun	10.957.334	2.873.708	30.995	7.417.295	21.279.332	59	3.704,86	3.986	14.767.572	41	36.046.904
Jul	11.038.704	2.705.930	31.720	7.707.362	21.483.716	60	3.708,53	3.787	14.044.207	40	35.527.923
Ago	11.629.886	2.666.033	32.215	7.839.622	22.167.756	61	3.702,39	3.893	14.413.418	39	36.581.174
Set	11.514.556	2.766.735	33.327	8.022.980	22.337.598	59	3.708,16	4.151	15.392.573	41	37.730.171
Oct	11.574.271	2.800.050	34.146	8.294.198	22.702.665	60	3.658,07	4.203	15.374.860	40	38.077.525
Nov	11.450.616	2.916.094	51.083	8.321.991	22.739.784	59	3.483,70	4.455	15.519.868	41	38.259.652
Dic	12.142.358	2.764.149	50.432	8.918.615	23.875.554	61	3.430,30	4.478	15.360.877	39	39.236.431
2012											
Ene	11.929.622	3.001.714	54.100	9.040.288	24.025.724	60	3.445,48	4.725	16.279.891	40	40.305.615
Feb	11.673.082	3.109.865	35.378	9.186.483	24.004.808	61	3.610,00	4.250	15.342.518	39	39.347.326
Mar	11.808.547	3.119.583	32.139	9.226.153	24.186.422	60	3.746,01	4.330	16.220.211	40	40.406.633
Abr	11.735.574	3.026.194	36.965	9.427.315	24.226.048	59	3.927,06	4.319	16.960.987	41	41.187.035
May	11.864.953	3.007.104	34.717	9.458.559	24.365.333	59	3.835,35	4.506	17.282.071	41	41.647.404
Jun	11.655.036	3.098.413	34.778	9.685.523	24.473.750	59	3.788,86	4.524	17.140.814	41	41.614.564
Jul	11.632.213	3.095.259	35.139	9.887.029	24.649.640	59	3.837,99	4.404	16.902.524	41	41.552.164
Ago	11.848.402	3.104.400	43.668	10.139.363	25.135.833	60	3.799,70	4.416	16.779.460	40	41.915.293
Set	11.908.108	3.254.584	49.424	10.194.762	25.406.878	60	3.786,57	4.449	16.846.444	40	42.253.322
Oct	12.047.978	3.088.106	49.446	10.345.949	25.531.479	59	3.920,66	4.465	17.505.765	41	43.037.244
Nov	12.163.644	3.187.732	43.321	10.395.466	25.790.163	60	3.949,60	4.423	17.469.084	40	43.259.247
Dic	13.054.423	3.251.365	29.869	10.419.680	26.755.337	61	3.972,72	4.224	16.780.752	39	43.536.089
2013											
Ene	13.432.738	3.478.895	26.497	10.556.254	27.494.384	62	4.007,08	4.118	16.501.141	38	43.995.525

Fuente: Sub Gerencia General de Política Monetaria, Departamento de Estudios Monetarios y Financieros.

Nota: 1/ Incluye depósitos del sector privado y del sector público en el sistema bancario.

Cuadro N° 25

Créditos del sector bancario al sector privado.

Año	Moneda nacional		Moneda extranjera		Total de saldos En millones de guaraníes
	En millones de guaraníes	En millones de guaraníes	En millones USD	Tipo de cambio	
2010					
Ene	11.258.339	7.429.495	1.567,4	4.740	18.687.834
Feb	11.538.079	7.537.754	1.600,7	4.709	19.075.833
Mar	11.870.012	7.817.525	1.666,1	4.692	19.687.537
Abr	12.159.508	8.002.715	1.694,8	4.722	20.162.223
May	12.529.717	8.268.670	1.744,1	4.741	20.798.387
Jun	12.729.157	8.516.927	1.790,8	4.756	21.246.084
Jul	13.240.514	8.887.962	1.871,9	4.748	22.128.476
Ago	13.596.223	9.235.511	1.933,3	4.777	22.831.734
Set	14.110.602	9.672.429	1.997,6	4.842	23.783.031
Oct	14.623.279	10.240.147	2.073,3	4.939	24.863.426
Nov	15.028.211	10.029.304	2.149,9	4.665	25.057.515
Dic	15.475.029	10.371.534	2.275,5	4.558	25.846.563
2011					
Ene	15.431.864	10.984.908	2.372,0	4.631	26.416.772
Feb	15.658.709	11.106.886	2.438,4	4.555	26.765.595
Mar	15.720.495	10.464.680	2.578,8	4.058	26.185.175
Abr	15.766.560	10.610.227	2.688,2	3.947	26.376.787
May	15.949.544	11.110.206	2.750,1	4.040	27.059.750
Jun	16.057.928	11.330.609	2.842,6	3.986	27.388.537
Jul	16.248.689	11.032.801	2.913,3	3.787	27.281.490
Ago	16.519.419	11.559.018	2.969,2	3.893	28.078.437
Set	16.981.775	12.510.038	3.013,7	4.151	29.491.813
Oct	17.112.112	12.782.279	3.041,2	4.203	29.894.391
Nov	17.709.564	13.891.833	3.118,3	4.455	31.601.397
Dic	18.330.520	13.922.520	3.109,1	4.478	32.253.040
2012					
Ene	18.546.673	14.678.764	3.106,6	4.725	33.225.437
Feb	18.692.370	13.190.904	3.103,7	4.250	31.883.274
Mar	18.974.106	13.569.883	3.133,9	4.330	32.543.989
Abr	19.021.949	13.570.767	3.142,1	4.319	32.592.716
May	19.178.016	14.259.957	3.164,7	4.506	33.437.973
Jun	19.399.442	14.404.636	3.184,0	4.524	33.804.078
Jul	19.655.580	14.247.999	3.235,2	4.404	33.903.579
Ago	19.937.870	14.650.047	3.317,5	4.416	34.587.917
Set	20.284.132	14.855.459	3.339,1	4.449	35.139.591
Oct	20.651.826	15.219.328	3.408,6	4.465	35.871.154
Nov	20.939.507	15.570.929	3.520,4	4.423	36.510.436
Dic	21.104.871	15.220.945	3.603,4	4.224	36.325.816
2013					
Ene	20.919.132	15.244.347	3.701,9	4.118	36.163.479

Fuente: Sub Gerencia General de Política Monetaria, Departamento de Estudios Monetarios y Financieros.

Cuadro N° 26

Créditos y depósitos del sector privado en el sistema bancario.

Tasas de variación en porcentaje. *

Año	Depósitos del sector privado en el sistema bancario						Créditos del sistema bancario al sector privado					
	Guaraníes		Dólares		Totales		Guaraníes		Dólares		Totales	
	Mensual	Interanual	Mensual	Interanual	Mensual	Interanual	Mensual	Interanual	Mensual	Interanual	Mensual	Interanual
2010												
Ene	1,7	34,4	1,5	8,1	1,6	21,9	0,9	27,9	6,5	14,5	3,0	22,2
Feb	2,2	38,0	5,7	10,8	3,7	24,9	2,5	29,7	1,5	15,4	2,1	23,7
Mar	0,1	38,2	6,0	13,6	2,6	26,1	2,9	32,8	3,7	21,7	3,2	28,1
Abr	1,3	37,2	5,5	15,3	3,1	26,4	2,4	33,0	2,4	26,9	2,4	30,5
May	1,1	32,8	-2,0	8,0	-0,3	20,5	3,0	35,8	3,3	34,8	3,2	35,4
Jun	-0,7	29,5	1,7	9,1	0,4	19,4	1,6	35,7	3,0	37,7	2,2	36,5
Jul	0,9	29,6	6,0	14,8	3,2	22,3	4,0	38,2	4,4	42,9	4,2	40,0
Ago	0,3	26,8	1,0	15,8	0,6	21,4	2,7	37,5	3,9	47,9	3,2	41,5
Set	1,4	25,2	2,2	19,8	1,8	22,6	3,8	37,6	4,7	53,9	4,2	43,8
Oct	1,5	23,2	4,1	23,5	2,8	23,3	3,6	38,1	5,9	53,2	4,5	44,0
Nov	-1,0	18,5	-2,0	24,0	-1,5	21,0	2,8	37,9	-2,1	46,5	0,8	41,2
Dic	5,1	14,6	0,3	33,9	2,8	22,7	3,0	38,7	3,4	48,7	3,1	42,5
2011												
Ene	1,1	14,0	1,7	34,2	1,4	22,5	-0,3	37,1	5,9	47,9	2,2	41,4
Feb	0,4	11,9	0,3	27,3	0,3	18,5	1,5	35,7	1,1	47,4	1,3	40,3
Mar	0,0	11,8	-0,2	20,0	-0,1	15,4	0,4	32,4	-5,8	33,9	-2,2	33,0
Abr	0,8	11,2	2,8	16,9	1,7	13,8	0,3	29,7	1,4	32,6	0,7	30,8
May	1,4	11,6	0,1	19,5	0,8	15,1	1,2	27,3	4,7	34,4	2,6	30,1
Jun	1,9	14,5	-2,0	15,1	0,1	14,8	0,7	26,2	2,0	33,0	1,2	28,9
Jul	0,7	14,3	-5,6	2,6	-2,1	8,9	1,2	22,7	-2,6	24,1	-0,4	23,3
Ago	2,8	17,1	3,1	4,6	2,9	11,3	1,7	21,5	4,8	25,2	2,9	23,0
Set	0,4	16,0	7,5	10,0	3,5	13,2	2,8	20,3	8,2	29,3	5,0	24,0
Oct	1,4	15,8	-0,8	4,8	0,4	10,6	0,8	17,0	2,2	24,8	1,4	20,2
Nov	0,4	17,3	1,5	8,5	0,9	13,2	3,5	17,8	8,7	38,5	5,7	26,1
Dic	7,1	19,5	-1,0	7,2	3,4	13,9	3,5	18,5	0,2	34,2	2,1	24,8
2012												
Ene	0,3	18,5	6,7	12,4	3,0	15,7	1,2	20,2	5,4	33,6	3,0	25,8
Feb	-1,5	16,4	-6,0	5,3	-3,5	11,3	0,8	19,4	-10,1	18,8	-4,0	19,1
Mar	1,1	17,7	6,6	12,5	3,5	15,3	1,5	20,7	2,9	29,7	2,1	24,3
Abr	-0,2	16,4	4,1	14,0	1,7	15,3	0,3	20,6	0,0	27,9	0,1	23,6
May	0,4	15,3	2,9	17,1	1,5	16,1	0,8	20,2	5,1	28,4	2,6	23,6
Jun	0,2	13,4	-0,8	18,5	-0,3	15,7	1,2	20,8	1,0	27,1	1,1	23,4
Jul	-0,2	12,5	-1,2	24,0	-0,6	17,5	1,3	21,0	-1,1	29,1	0,3	24,3
Ago	2,3	12,0	-0,5	19,7	1,0	15,4	1,4	20,7	2,8	26,7	2,0	23,2
Set	1,8	13,5	0,3	11,8	1,1	12,7	1,7	19,4	1,4	18,7	1,6	19,2
Oct	1,1	13,3	4,3	17,5	2,5	15,2	1,8	20,7	2,4	19,1	2,1	20,0
Nov	0,5	13,4	-0,5	15,1	0,0	14,2	1,4	18,2	2,3	12,1	1,8	15,5
Dic	6,4	12,8	-4,1	11,5	1,7	12,2	0,8	15,1	-2,2	9,3	-0,5	12,6
2013												
Ene	2,4	15,1	-1,9	2,6	0,6	9,5	-0,9	12,8	0,2	3,9	-0,4	8,8

Fuente: Sub Gerencia General de Política Monetaria, Departamento de Estudios Monetarios y Financieros.

* Las variaciones se refieren a los valores en moneda nacional.

Cuadro N° 27

Créditos y depósitos del sector privado en el sistema bancario.

Moneda extranjera (dólares)

Tasas de variación en porcentaje.

Año	Depósitos		Créditos	
	Mensual	Interanual	Mensual	Interanual
2010				
Ene	-1,5	15,2	3,4	21,9
Feb	6,4	20,7	2,1	25,7
Mar	6,3	23,5	4,1	32,3
Abr	4,8	23,6	1,7	35,9
May	-2,4	14,8	2,9	43,3
Jun	1,4	15,2	2,7	45,4
Jul	6,1	20,4	4,5	49,9
Ago	0,4	20,0	3,3	53,2
Set	0,9	20,8	3,3	55,1
Oct	2,1	21,5	3,8	50,8
Nov	3,7	27,0	3,7	50,1
Dic	2,6	35,2	5,8	50,0
2011				
Ene	0,1	37,4	4,2	51,3
Feb	2,0	31,7	2,8	52,3
Mar	12,0	38,7	5,8	54,8
Abr	5,7	39,9	4,2	58,6
May	-2,2	40,2	2,3	57,7
Jun	-0,7	37,3	3,4	58,7
Jul	-0,6	28,6	2,5	55,6
Ago	0,3	28,4	1,9	53,6
Set	0,8	28,3	1,5	50,9
Oct	-2,0	23,1	0,9	46,7
Nov	-4,2	13,7	2,5	45,0
Dic	-1,5	9,1	-0,3	36,6
2012				
Ene	1,1	10,2	-0,1	31,0
Feb	4,5	12,9	-0,1	27,3
Mar	4,7	5,4	1,0	21,5
Abr	4,4	4,1	0,3	16,9
May	-1,4	5,0	0,7	15,1
Jun	-1,2	4,4	0,6	12,0
Jul	1,5	6,6	1,6	11,0
Ago	-0,8	5,6	2,5	11,7
Set	-0,4	4,3	0,6	10,8
Oct	3,9	10,6	2,1	12,1
Nov	0,4	16,0	3,3	12,9
Dic	0,5	18,2	2,4	15,9
2013				
Ene	0,7	17,7	2,7	19,2

Fuente: Sub Gerencia General de Política Monetaria, Dpto. de Estudios Monetarios y Financieros.

Cuadro N° 28

Tasas efectivas de interés.
Sistema bancario - moneda nacional.
Promedios mensuales (en porcentaje anual).

Año	Pasivas			Call	
	A la vista	A plazo	CDA	Interbancario	BCP
2010					
Ene	0,70	2,99	8,29	s/m	s/m
Feb	0,63	0,76	7,02	1,00	s/m
Mar	0,67	2,58	8,77	1,00	s/m
Abr	0,67	1,23	7,51	1,00	s/m
May	0,63	1,93	8,20	1,21	s/m
Jun	0,64	2,58	7,89	1,65	s/m
Jul	0,58	1,63	7,69	1,46	s/m
Ago	0,58	1,78	7,68	1,37	s/m
Set	0,77	1,18	7,68	1,29	s/m
Oct	0,54	1,09	7,73	1,67	s/m
Nov	0,49	1,65	7,78	3,07	s/m
Dic	0,53	4,98	8,79	4,72	s/m
2011					
Ene	0,54	1,87	9,94	5,00	s/m
Feb	0,56	1,72	10,52	5,96	s/m
Mar	0,61	2,94	10,76	7,11	s/m
Abr	0,57	6,34	12,06	7,76	s/m
May	0,61	6,15	12,68	8,21	s/m
Jun	0,60	5,71	12,27	8,22	s/m
Jul	0,65	5,58	11,75	8,16	s/m
Ago	0,72	6,15	11,10	8,19	s/m
Set	0,69	4,63	11,57	8,27	s/m
Oct	0,67	4,36	11,50	8,16	s/m
Nov	0,76	5,54	11,39	7,77	s/m
Dic	0,65	5,11	11,49	7,29	s/m
2012					
Ene	0,62	8,45	10,42	6,21	s/m
Feb	0,81	5,09	10,65	5,98	s/m
Mar	0,68	5,41	10,68	6,26	s/m
Abr	0,72	4,90	11,03	6,20	s/m
May	0,70	4,83	12,26	6,04	s/m
Jun	0,72	5,04	11,40	6,04	s/m
Jul	0,70	4,88	11,72	5,57	s/m
Ago	0,69	5,09	12,30	5,62	s/m
Set	0,69	4,96	11,92	5,08	s/m
Oct	0,80	4,93	11,90	5,23	s/m
Nov	0,82	4,84	12,05	4,90	s/m
Dic	0,72	4,21	10,85	5,00	s/m
2013					
Ene	0,75	5,14	11,10	s/m	s/m

Fuente: Estadísticas del Mercado Financiero en base a datos de Superintendencia de Bancos.

Cuadro N° 28 (continuación)

Tasas efectivas de interés.
Sistema bancario - moneda extranjera.
Promedios mensuales (en porcentaje anual).

Año	Activas	Pasivas		
	Promedio ponderado	A la vista	A plazo	CDA
2010				
Ene	10,39	0,19	2,15	4,96
Feb	9,45	0,23	0,73	4,72
Mar	8,97	0,20	1,05	5,14
Abr	9,50	0,22	0,87	4,48
May	9,67	0,20	0,64	4,38
Jun	9,35	0,17	0,93	4,81
Jul	9,37	0,21	0,74	4,63
Ago	8,27	0,22	1,05	4,34
Set	8,72	0,23	2,10	4,44
Oct	8,81	0,15	1,02	4,63
Nov	9,49	0,20	1,03	4,50
Dic	9,36	0,17	1,05	4,65
2011				
Ene	9,51	0,15	1,54	4,76
Feb	9,70	0,15	1,74	4,94
Mar	9,81	0,18	1,34	4,84
Abr	8,73	0,21	1,01	5,37
May	9,19	0,26	2,07	4,93
Jun	9,08	0,17	1,93	4,67
Jul	7,84	0,20	1,16	4,73
Ago	9,10	0,19	1,28	5,02
Set	9,63	0,17	1,70	5,35
Oct	9,45	0,21	1,53	5,23
Nov	9,15	0,19	1,20	5,09
Dic	10,54	0,15	2,36	5,59
2012				
Ene	11,25	0,17	1,53	6,00
Feb	11,20	0,23	1,33	5,99
Mar	10,61	0,16	1,53	6,13
Abr	10,44	0,17	1,35	6,02
May	10,21	0,16	1,34	5,59
Jun	10,23	0,16	1,82	5,24
Jul	10,30	0,15	1,60	5,50
Ago	9,85	0,15	1,88	6,88
Set	10,12	0,16	1,88	5,43
Oct	10,70	0,18	1,64	6,07
Nov	10,31	0,18	2,56	5,70
Dic	10,07	0,19	2,88	5,43
2013				
Ene	9,69	0,22	3,18	4,81

Fuente: Estadísticas del Mercado Financiero en base a datos de Superintendencia de Bancos.

Cuadro N° 29

Operaciones de la Bolsa de Valores de Asunción.
En millones de guaraníes.

Año	Acciones	Bonos	Bonos USD	CDA USD	CDA	Cupones		Pagará	Pagará USD	Certificado de			Títulos de Inversión	Títulos de		Total operación	
						Cupones USD	Pagará			call	Interfinanciero	Divisas		Títulos de Inversión USD	Títulos de Crédito		Títulos de Crédito USD
2010																	
Ene	8.448	11.475	17.523	0	0	0	0	0	0	0	0	0	0	0	815	0	38.261
Feb	15.290	3.402	6.023	0	0	0	0	0	0	0	0	0	0	0	277	0	24.992
Mar	3.289	14.944	6.772	0	0	0	0	0	10.918	0	0	0	0	0	103	0	36.026
Abr	4.586	14.923	6.827	0	0	0	0	0	0	0	0	0	0	0	521	0	26.857
May	3.134	119.282	8.985	0	0	0	0	0	0	0	0	0	0	0	12.000	4.290	147.691
Jun	13.401	32.812	16.467	0	0	0	0	0	0	0	0	0	0	0	271	96	63.047
Jul	30.318	13.788	3.335	0	0	0	0	0	0	0	0	0	0	0	74	0	47.515
Ago	108	12.011	8.704	0	0	0	0	0	0	0	0	0	0	0	2.795	3.585	27.203
Set	0	7.545	13.975	0	0	0	0	0	0	0	0	0	0	0	2.190	0	23.710
Oct	21.676	4.403	4.473	0	0	0	0	0	0	0	0	0	0	0	1.888	100	32.540
Nov	7.418	48.876	16.530	0	0	0	0	0	0	0	0	0	0	0	3.235	97	76.156
Dic	2.054	6.503	5.121	0	0	0	0	0	0	0	0	0	0	0	1.294	0	14.972
2011																	
Ene	0	3.514	1.128	0	0	0	0	0	0	0	0	0	0	0	415	0	5.057
Feb	0	7.187	138	0	0	0	0	0	0	0	0	0	0	0	239	0	7.564
Mar	1.997	13.765	4.841	0	0	0	0	0	0	0	0	0	0	0	2.669	0	23.272
Abr	3.463	3.862	0	0	0	0	0	0	0	0	0	0	0	0	282	0	7.607
May	15.063	60.570	41	0	0	0	0	0	0	0	0	0	0	0	0	131	75.805
Jun	13.612	103.301	83	0	0	0	0	0	0	0	0	0	0	0	1.019	0	118.015
Jul	2.896	15.664	991	0	0	0	0	0	0	0	0	0	0	0	1.818	0	21.369
Ago	1.945	9.407	4.865	0	0	0	0	0	0	0	0	0	0	0	80	41	16.338
Set	159	25.266	3.301	0	0	0	0	0	0	0	0	0	0	0	51	0	28.777
Oct	4.324	11.856	3.178	0	0	0	0	0	0	0	0	0	0	0	6	41	19.405
Nov	23.634	10.151	5.062	0	0	0	0	0	0	0	0	0	0	0	80	0	38.927
Dic	2.187	70.718	3.228	0	0	0	0	0	0	0	0	0	0	0	1.000	0	77.133
2012																	
Ene	200	60.223	10.725	0	0	0	0	0	0	0	0	0	0	0	908	213	72.269
Feb	599	10.884	3.464	0	0	0	0	0	0	0	0	0	0	0	290	78	15.315
Mar	460	10.371	2.738	0	0	0	0	0	0	0	0	0	0	0	0	387	13.956
Abr	300	7.210	1.250	0	0	0	0	0	0	0	0	0	0	0	0	0	8.760
May	1.025	43.583	7.479	0	0	0	0	0	0	0	0	0	0	0	0	0	52.087
Jun	7.339	33.237	6.602	0	0	0	0	0	0	0	0	0	0	0	0	0	47.178
Jul	1.297	91.240	6.001	0	0	0	0	0	0	0	0	0	0	0	0	0	98.538
Ago	337	86.729	7.602	0	0	0	0	0	0	0	0	0	0	0	1.030	0	95.698
Set	1.190	22.734	6.996	0	0	0	0	0	0	0	0	0	0	0	3.119	622	34.661
Oct	95	20.918	12.110	0	0	0	0	0	0	0	0	0	0	0	0	1.406	34.529
Nov	10	34.117	20.156	0	0	0	0	0	0	0	0	0	0	0	5	4.847	59.135
Dic	31.611	14.419	9.117	0	0	0	0	0	0	0	0	0	0	0	0	279	55.426
2013																	
Ene	2.859	9.784	7.915	0	0	0	0	0	0	0	0	0	0	0	3.033	12.684	36.275

Fuente: Informe diario de la Bolsa de Valores y Productos de Asunción S.A.

Cuadro N° 30

Principales indicadores del sistema bancario nacional.
En porcentaje.

Año	Morosidad 1/	Solvencia 2/	Rentabilidad 3/	Eficiencia 4/	Liquidez 5/	Intermediación 6/
2010						
Ene	1,7%	9,4%	25,6%	45,3%	52,8%	68,4%
Feb	1,7%	9,0%	26,1%	44,1%	53,1%	68,3%
Mar	1,6%	9,1%	28,8%	46,3%	51,6%	70,5%
Abr	1,7%	8,9%	29,6%	46,2%	50,6%	70,6%
May	1,7%	8,6%	31,6%	45,8%	50,5%	71,5%
Jun	1,7%	8,9%	31,8%	45,4%	49,1%	72,2%
Jul	1,7%	9,0%	31,4%	45,4%	47,5%	74,0%
Ago	1,7%	9,1%	31,8%	45,4%	47,5%	74,1%
Set	1,5%	9,3%	31,0%	45,1%	47,2%	76,4%
Oct	1,5%	9,2%	31,4%	45,2%	45,9%	77,7%
Nov	1,5%	9,4%	31,3%	45,3%	45,5%	80,1%
Dic	1,2%	9,8%	31,9%	44,6%	43,3%	80,3%
2011						
Ene	1,4%	9,7%	38,3%	54,6%	46,7%	79,6%
Feb	1,5%	9,7%	30,5%	48,5%	47,6%	80,9%
Mar	1,5%	10,0%	30,1%	48,6%	47,1%	80,7%
Abr	1,5%	10,0%	30,2%	48,2%	47,8%	79,4%
May	1,5%	9,6%	31,9%	47,9%	48,8%	78,8%
Jun	1,6%	9,9%	31,2%	47,4%	49,0%	80,0%
Jul	1,8%	10,1%	30,9%	47,5%	48,0%	81,5%
Ago	1,8%	9,8%	32,9%	47,9%	48,9%	80,7%
Set	1,8%	9,7%	33,4%	48,0%	47,5%	82,3%
Oct	1,8%	9,6%	34,0%	48,0%	47,7%	82,6%
Nov	1,8%	9,6%	33,8%	48,0%	46,2%	85,5%
Dic	1,7%	9,5%	31,5%	46,8%	44,5%	85,2%
2012						
Ene	1,9%	9,3%	27,2%	49,3%	47,6%	86,0%
Feb	2,1%	9,8%	23,2%	45,0%	47,7%	84,4%
Mar	2,0%	9,8%	25,5%	46,1%	46,3%	84,6%
Abr	2,1%	9,7%	25,7%	46,0%	47,3%	83,1%
May	2,2%	9,6%	27,9%	46,9%	46,7%	82,6%
Jun	2,2%	9,9%	28,1%	46,6%	45,7%	83,7%
Jul	2,3%	10,0%	27,5%	46,2%	46,0%	84,6%
Ago	2,4%	10,2%	27,6%	46,3%	44,1%	85,3%
Set	2,3%	10,3%	27,9%	46,2%	42,7%	86,3%
Oct	2,2%	10,2%	28,2%	46,1%	43,7%	87,6%
Nov	2,3%	10,3%	28,3%	45,9%	42,4%	88,9%
Dic	2,1%	10,6%	28,5%	44,8%	42,7%	86,3%
2013						
Ene	2,2%	10,6%	26,2%	47,7%	40,2%	89,7%

Fuente: Estadísticas del Mercado Financiero en base al Boletín Estadístico de la Superintendencia de Bancos y Balance Consolidado de Bancos

Nota: 1/ Préstamos vencidos/Préstamos.

2/ Patrimonio Neto / (Activos + Contingentes Totales).

3/ Utilidad antes de Impuestos / Patrimonio (Anual).

4/ 1-(Gastos Administrativos /Margen Operativo.)

5/ (Disponibilidad + Inversiones Temporarias) / Depósitos.

6/ Préstamos/ Depósitos.

Cuadro N° 31

Principales indicadores de las empresas financieras.
En porcentaje.

Año	Morosidad 1/	Solvencia 2/	Rentabilidad 3/	Eficiencia 4/	Liquidez 5/	Intermediación 6/
2010						
Ene	5,3%	16,6%	22,0%	41,5%	24,2%	99,1%
Feb	5,4%	17,5%	21,7%	39,9%	23,3%	101,3%
Mar	5,2%	17,5%	23,6%	41,3%	25,3%	99,4%
Abr	5,3%	17,4%	24,4%	39,7%	25,9%	99,3%
May	5,4%	16,8%	25,9%	38,2%	26,8%	97,3%
Jun	5,3%	16,8%	25,2%	37,1%	24,4%	99,4%
Jul	5,4%	16,9%	24,9%	36,5%	23,3%	100,3%
Ago	5,3%	16,9%	24,1%	35,7%	20,1%	103,7%
Set	4,9%	16,6%	24,1%	35,6%	20,8%	103,6%
Oct	4,9%	18,5%	19,4%	33,8%	21,0%	109,1%
Nov	4,7%	18,3%	21,8%	34,5%	21,9%	111,2%
Dic	4,1%	19,1%	19,9%	33,1%	20,6%	114,8%
2011						
Ene	4,8%	19,1%	14,3%	35,5%	20,5%	113,7%
Feb	4,7%	17,8%	13,3%	33,6%	21,2%	115,2%
Mar	4,7%	20,1%	16,5%	35,0%	20,6%	115,5%
Abr	5,0%	19,9%	19,4%	35,5%	22,7%	114,9%
May	5,1%	19,1%	19,5%	35,1%	23,5%	113,5%
Jun	4,9%	19,0%	19,1%	34,5%	23,6%	112,9%
Jul	5,1%	18,5%	19,0%	33,9%	24,4%	111,5%
Ago	5,1%	18,4%	18,6%	34,3%	24,7%	111,0%
Set	5,0%	18,1%	17,7%	34,2%	24,5%	111,6%
Oct	5,1%	17,7%	17,6%	34,4%	24,2%	111,5%
Nov	5,0%	17,4%	17,5%	34,3%	22,3%	113,2%
Dic	4,3%	17,4%	17,5%	34,5%	22,3%	113,4%
2012						
Ene	5,1%	17,0%	6,0%	32,3%	25,9%	110,8%
Feb	5,4%	17,3%	7,8%	29,7%	24,2%	110,0%
Mar	5,4%	17,7%	7,3%	29,6%	25,5%	109,0%
Abr	5,5%	17,3%	6,3%	29,3%	28,1%	105,0%
May	5,6%	17,1%	8,4%	30,8%	26,8%	106,8%
Jun	5,7%	17,0%	9,9%	30,6%	27,2%	106,0%
Jul	6,3%	16,8%	9,4%	31,4%	27,3%	106,4%
Ago	6,0%	16,7%	9,7%	30,5%	25,0%	108,8%
Set	6,2%	16,5%	9,7%	30,4%	23,0%	111,3%
Oct	6,1%	16,3%	9,2%	30,3%	24,5%	112,1%
Nov	5,6%	16,0%	9,8%	30,0%	24,0%	113,0%
Dic	4,5%	16,2%	12,7%	30,0%	22,9%	111,6%
2013						
Ene	4,7%	16,1%	10,9%	31,1%	23,0%	110,3%

Fuente: Boletín Estadístico de la Superintendencia y Balance Consolidado de Empresas Financieras.

Nota: 1/Préstamos vencidos/Préstamos.

2/Patrimonio Neto / (Activos + Contingentes Totales).

3/Utilidad antes de Impuestos / Patrimonio (Anual).

4/ 1-(Gastos Administrativos /Margen Operativo.)

5/(Disponibilidad + Inversiones Temporarias) / Depósitos.

6/Préstamos/ Depósitos.

Cuadro N° 32

Posición del BCP ante el sistema financiero.

En millones de guaraníes.

Año	Crédito al sist. financiero del BCP		Depósitos del sistema financiero en el BCP						Posición neta	
	Sistema bancario	Resto del sistema financiero	Depósitos del sistema bancario				Depósitos del resto del sistema financiero			
			Enc.Legal MN	Cta.cte.MN	Enc.Legal ME	Cta.cte.ME	Enc.Legal MN	Enc.Legal ME		Obligaciones con el resto 1/
2010										
Ene	1.117.970	190.903	1.926.971	2.540.655	2.186.517	408.018	49.995	40.284	270.630	-6.114.198
Feb	1.117.521	190.903	2.018.971	1.984.063	2.055.022	466.593	51.349	40.635	277.522	-5.585.731
Mar	1.117.275	191.131	2.076.486	1.678.276	2.108.662	565.121	51.632	38.223	280.313	-5.490.308
Abr	1.117.788	191.131	2.062.852	1.880.215	2.188.032	499.513	51.725	38.256	256.873	-5.668.549
May	1.117.563	191.304	2.063.546	1.853.767	2.352.500	538.623	51.541	38.700	262.991	-5.852.801
Jun	1.117.780	191.304	2.086.928	2.041.467	2.433.350	470.983	51.324	38.890	238.457	-6.052.316
Jul	1.116.814	191.436	2.068.483	1.760.994	2.381.081	518.216	51.614	39.880	248.923	-5.760.941
Ago	1.116.634	191.438	2.085.827	2.014.807	2.468.392	500.039	54.031	42.635	246.083	-6.103.744
Set	1.117.574	191.528	2.110.048	1.779.873	2.533.366	500.289	54.965	43.730	250.128	-5.963.297
Oct	1.118.978	191.253	2.129.991	1.283.800	2.565.337	781.731	55.718	43.823	235.526	-5.785.694
Nov	1.115.013	191.696	2.136.975	1.065.586	2.425.341	576.078	57.746	42.523	187.674	-5.185.214
Dic	1.113.215	191.696	2.099.221	1.561.099	2.511.578	519.095	49.698	29.956	155.620	-5.621.356
2011										
Ene	1.114.241	191.696	2.111.030	1.542.947	2.651.831	552.694	50.472	31.319	168.349	-5.802.705
Feb	1.112.794	191.842	2.134.888	1.253.658	2.594.143	582.813	50.804	32.588	142.443	-5.486.701
Mar	1.101.981	191.836	2.146.411	1.166.142	2.342.500	629.105	50.574	30.228	133.517	-5.204.660
Abr	1.147.381	191.970	2.137.097	1.200.816	2.466.236	904.201	50.257	29.915	120.977	-5.570.148
May	1.103.544	191.977	2.551.101	1.049.779	3.253.583	656.123	59.796	32.420	126.378	-6.433.659
Jun	1.147.450	192.144	2.581.758	993.592	3.287.779	645.644	60.553	32.295	126.116	-6.388.143
Jul	1.156.958	192.197	2.594.686	1.085.594	3.027.104	640.998	60.311	31.275	162.880	-6.253.693
Ago	1.099.597	192.197	2.588.284	888.632	3.055.232	493.925	59.965	32.609	168.303	-5.995.156
Set	1.103.330	191.921	2.652.172	1.040.515	3.231.101	514.781	60.116	35.483	174.432	-6.413.349
Oct	1.104.083	191.954	2.405.247	1.256.271	3.273.227	613.563	58.924	36.090	172.020	-6.519.305
Nov	1.107.730	192.114	2.430.605	1.289.597	3.399.535	847.653	58.781	39.396	141.049	-6.906.772
Dic	1.172.898	192.130	2.446.293	1.768.594	3.268.451	972.569	59.633	40.310	310.908	-7.501.730
2012										
Ene	1.111.099	192.137	2.537.913	1.473.900	3.284.618	1.076.462	61.092	44.003	321.569	-7.496.321
Feb	1.104.225	192.137	2.536.528	1.303.470	2.910.013	1.081.380	61.959	39.695	301.729	-6.938.412
Mar	1.105.382	191.819	2.544.105	1.380.012	3.090.559	944.508	61.425	40.757	293.931	-7.058.096
Abr	1.105.223	191.819	2.524.952	1.364.982	3.203.455	1.002.515	62.160	40.948	283.104	-7.185.074
May	1.145.888	191.819	2.522.243	1.872.519	3.493.486	833.339	58.486	40.423	273.268	-7.756.057
Jun	1.163.171	191.844	2.551.658	1.368.332	3.578.061	810.186	58.893	41.810	253.963	-7.307.888
Jul	1.260.486	191.819	2.505.567	1.314.063	3.364.523	921.983	57.890	40.360	242.739	-6.994.820
Ago	1.161.642	191.819	2.480.118	1.265.942	3.390.102	834.024	58.210	41.578	232.842	-6.949.355
Set	1.157.149	191.374	2.491.287	1.046.615	3.437.614	469.821	58.635	42.379	223.899	-6.421.727
Oct	1.157.363	191.374	2.527.418	1.398.511	3.339.978	629.417	58.989	42.558	228.912	-6.877.046
Nov	1.287.734	191.374	2.856.816	671.499	3.409.926	706.844	59.992	41.403	159.772	-6.427.144
Dic	968.522	13.689	2.872.678	2.053.236	3.267.031	568.138	59.615	39.108	177.714	-8.055.309
2013										
Ene	966.988	13.689	2.990.520	742.594	3.246.104	655.291	62.322	39.935	336.149	-7.092.238

Fuente: Sub Gerencia General de Política Monetaria, Departamento de Estudios Monetarios y Financieros, en base a cifras del Departamento de Contabilidad.

1/ Incluye los depósitos de la Agencia Financiera de Desarrollo desde mayo-06.

Obs.: Posición neta negativo (-) indica posición deudora del BCP y (+) indica posición acreedora.

Cuadro N° 33

Deuda interna del sector público y privado con el Banco Central del Paraguay
En miles de millones de guaraníes.

Año	Sector Público										Sector privado 4/					
	Sector Público No Financiero						Sector Público Financiero 1/ 4/				Bancos	Otros 2/	Total	Total		
	Gobierno Central 3/		Entidades descentralizadas	Fondo seguridad social	Gobierno Locales 4/	Empresas públicas		Total	Total	Total						
ME	MN	ME				MN	Total				Total					
2010																
Ene	1.964	751	2.715	0	0	2	179	314	493	3.210	196	3.406	1.118	8	1.126	4.532
Feb	1.960	752	2.712	0	0	2	175	315	490	3.203	197	3.400	1.118	8	1.126	4.526
Mar	1.962	753	2.715	0	0	2	174	315	490	3.206	197	3.403	1.117	8	1.125	4.529
Abr	1.968	755	2.723	0	0	2	172	316	488	3.213	198	3.411	1.118	8	1.126	4.537
May	1.985	756	2.741	0	0	2	163	316	480	3.222	199	3.421	1.118	8	1.126	4.546
Jun	2.000	757	2.757	0	0	2	164	317	480	3.239	199	3.438	1.118	8	1.126	4.564
Jul	2.005	758	2.762	0	0	2	171	317	488	3.252	200	3.452	1.117	8	1.125	4.577
Ago	2.026	758	2.784	0	0	2	169	318	487	3.272	201	3.473	1.117	8	1.125	4.598
Set	2.062	734	2.796	0	0	2	177	318	495	3.293	202	3.494	1.118	8	1.126	4.620
Oct	2.111	735	2.847	0	0	2	187	319	506	3.354	202	3.556	1.119	8	1.127	4.683
Nov	2.003	737	2.740	0	0	2	168	319	487	3.229	203	3.432	1.115	8	1.123	4.555
Dic	1.965	738	2.703	0	0	2	167	320	487	3.191	204	3.395	1.113	8	1.121	4.516
2011																
Ene	2.005	739	2.745	0	0	2	174	320	494	3.241	204	3.445	1.114	8	1.122	4.568
Feb	1.980	740	2.721	0	0	2	173	321	493	3.216	205	3.421	1.113	8	1.121	4.542
Mar	1.772	738	2.510	0	0	2	157	321	478	2.990	205	3.196	1.102	8	1.110	4.306
Abr	1.779	740	2.519	0	0	2	163	322	484	3.005	206	3.212	1.147	8	1.156	4.367
May	1.779	741	2.520	0	0	2	158	322	480	3.002	207	3.209	1.104	8	1.112	4.321
Jun	1.786	742	2.529	0	0	2	159	323	482	3.013	208	3.220	1.147	8	1.156	4.376
Jul	1.681	744	2.425	0	0	2	148	323	472	2.899	209	3.107	1.157	8	1.165	4.272
Ago	1.736	742	2.478	0	0	2	153	324	477	2.956	209	3.166	1.099	8	1.107	4.273
Set	1.858	743	2.601	0	0	2	155	324	479	3.082	210	3.292	1.103	8	1.111	4.404
Oct	1.889	745	2.634	0	0	2	162	325	487	3.122	210	3.333	1.104	8	1.112	4.445
Nov	2.010	746	2.757	0	0	2	167	326	493	3.251	211	3.462	1.108	8	1.116	4.578
Dic	2.029	748	2.777	0	0	2	162	326	488	3.267	212	3.479	1.173	8	1.181	4.660
2012																
Ene	2.150	749	2.899	0	0	2	174	327	501	3.402	213	3.614	1.111	8	1.119	4.734
Feb	1.942	750	2.692	0	0	2	159	327	486	3.180	214	3.394	1.104	8	1.112	4.506
Mar	1.987	748	2.735	0	0	2	161	328	489	3.226	214	3.440	1.105	8	1.113	4.553
Abr	1.990	750	2.739	0	0	2	160	328	488	3.229	215	3.444	1.105	8	1.113	4.557
May	1.998	751	2.749	0	0	2	152	329	481	3.231	215	3.447	1.146	8	1.154	4.601
Jun	2.101	752	2.853	0	0	2	162	330	492	3.347	216	3.563	1.163	8	1.171	4.735
Jul	2.053	754	2.807	0	0	2	155	330	485	3.294	217	3.511	1.260	8	1.269	4.779
Ago	2.067	755	2.822	0	0	2	158	331	489	3.313	218	3.531	1.161	8	1.170	4.700
Set	2.091	756	2.847	0	0	2	162	331	493	3.342	218	3.560	1.157	8	1.165	4.725
Oct	2.107	758	2.864	0	0	2	163	332	496	3.361	218	3.579	1.157	8	1.166	4.745
Nov	2.095	759	2.854	0	0	2	162	333	495	3.350	219	3.570	1.288	8	1.296	4.866
Dic*	0	0	0	0	0	0	0	0	0	0	6	6	969	8	977	982
2013																
Ene	0	0	0	0	0	0	0	0	0	0	6	6	967	8	975	981

Fuente: Sub Gerencia General de Política Monetaria, Departamento de Estudios Monetarios y Financieros.

Nota: 1/: Incluye BNAFV y Fondo Ganadero.

2/: Incluye préstamos a financieras y casas de ahorro.

3/: La deuda interna se registra a su valor actual.

4/: En Moneda Nacional.

* En el mes de Diciembre 2012 el MH emitió un Bono cancelando la deuda interna con el Banco Central.

Cuadro N° 34

Depósitos del sector público no financiero en el Banco Central del Paraguay
En millones de guaraníes.

Año	Administración Central			Entidades descentralizadas	Fondo de seguridad social	Gobierno local /1	Empresas públicas		Total	Total
	MN	ME	Total				MN	ME		
2010										
Ene	3.120.265	1.320.639	4.440.904	21	-	1	7.945	33.413	41.358	4.482.284
Feb	3.031.311	1.384.905	4.416.216	23	-	1	920	22.361	23.281	4.439.521
Mar	3.510.272	1.122.506	4.632.778	21	-	1	920	27.032	27.952	4.660.752
Abr	3.710.482	1.058.821	4.769.303	21	-	1	920	25.932	26.852	4.796.176
May	3.904.224	1.157.931	5.062.155	21	-	1	1.830	6.337	8.168	5.070.345
Jun	4.397.224	1.010.132	5.407.356	21	-	1	1.830	27.052	28.882	5.436.260
Jul	4.450.395	982.712	5.433.107	21	-	1	2.317	30.975	33.292	5.466.422
Ago	4.525.573	921.665	5.447.238	21	-	1	534	13.011	13.545	5.460.805
Set	4.681.175	902.300	5.583.475	21	-	1	534	5.030	5.564	5.589.062
Oct	4.912.963	981.814	5.894.778	21	-	1	534	25.682	26.216	5.921.016
Nov	5.006.524	1.005.898	6.012.422	21	-	1	534	16.697	17.231	6.029.675
Dic	4.249.202	1.618.829	5.868.031	21	-	1	534	13.511	14.045	5.882.098
2011										
Ene	4.124.884	1.708.632	5.833.516	21	-	1	534	25.973	26.507	5.860.045
Feb	4.140.818	1.992.873	6.133.691	21	-	1	534	12.323	12.857	6.146.570
Mar	3.913.570	1.747.471	5.661.041	21	-	1	534	9.587	10.121	5.671.184
Abr	4.233.092	1.608.696	5.841.788	21	-	1	534	9.589	10.123	5.851.933
May	4.414.243	1.557.262	5.971.505	21	-	1	534	4.483	5.017	5.976.545
Jun	4.557.770	1.557.676	6.115.446	21	-	1	534	2.416	2.950	6.118.418
Jul	5.046.498	1.407.040	6.453.538	21	-	1	534	14.063	14.597	6.468.157
Ago	4.961.484	1.148.434	6.109.918	21	-	1	534	5.892	6.426	6.116.366
Set	5.336.980	1.208.716	6.545.696	21	-	1	534	5.460	5.994	6.551.712
Oct	5.425.827	1.301.031	6.726.858	21	-	1	534	6.893	7.427	6.734.307
Nov	5.723.826	1.259.801	6.983.627	21	-	1	534	3.292	3.826	6.987.475
Dic	4.703.805	1.451.943	6.155.748	21	-	1	534	1.349	1.883	6.157.653
2012										
Ene	4.596.766	1.731.292	6.328.058	21	-	1	534	290	824	6.328.904
Feb	4.128.106	1.385.805	5.513.911	21	-	1	534	261	795	5.514.728
Mar	4.385.302	1.545.527	5.930.829	21	-	1	534	947	1.481	5.932.332
Abr	4.484.893	1.473.851	5.958.744	21	-	1	534	6.580	7.114	5.965.880
May	4.582.586	1.418.608	6.001.194	21	-	1	534	9.736	10.270	6.011.486
Jun	4.354.967	1.552.192	5.907.159	21	-	1	534	11.382	11.916	5.919.097
Jul	4.751.993	1.515.604	6.267.597	21	-	1	534	13.677	14.211	6.281.830
Ago	4.390.657	1.631.624	6.022.281	21	-	1	534	31.863	32.397	6.054.700
Set	4.737.528	1.716.641	6.454.169	21	-	1	534	16.292	16.826	6.471.017
Oct	5.385.370	930.715	6.316.085	21	-	1	534	16.388	16.922	6.333.029
Nov	5.683.406	1.013.801	6.697.207	21	-	1	534	13.032	13.566	6.710.795
Dic	4.129.566	1.061.277	5.190.843	21	-	1	534	10.734	11.268	5.202.133
2013										
Ene	4.624.286	2.864.362	7.488.648	21	-	1	534	18.692	19.226	7.507.896

Fuente: Sub Gerencia General de Política Monetaria, Departamento de Estudios Monetarios y Financieros.

1/ En Moneda Nacional.

Cuadro N° 35

Ejecución presupuestaria del Gobierno Central recaudado/obligado
En millones de guaranes.

Año	Ingresos								Gastos					Sup.(+) / Def.(-)
	Tributarios					No tributarios 1/	De capital 2/	Total	Corrientes			De capital	Total	
	IVA	Comercio	Renta	Otros	Total				Personal	Otros	Total			
2010	5.908.103	1.525.618	2.095.600	1.876.284	11.405.605	4.517.462	346.811	16.269.877	6.950.613	4.918.600	11.869.213	3.226.882	15.096.094	1.173.783
Ene	475.882	87.738	73.548	107.522	744.690	277.490	813	1.022.993	474.151	216.173	690.324	26.594	716.918	306.076
Feb	413.355	103.784	62.316	187.608	767.063	373.978	1.685	1.142.727	526.778	223.519	750.297	233.285	983.582	159.145
Mar	469.952	112.026	63.929	91.590	737.497	353.511	915	1.091.924	527.666	341.065	868.731	173.124	1.041.855	50.068
Abr	480.046	109.175	297.571	121.010	1.007.802	301.593	1.766	1.311.161	526.628	404.875	931.503	184.367	1.115.870	195.291
May	480.184	109.658	330.428	187.887	1.108.158	428.522	129	1.536.809	524.117	327.413	851.530	193.625	1.045.155	491.654
Jun	483.102	127.200	221.844	126.687	958.834	389.266	98	1.348.197	529.301	528.934	1.058.234	222.809	1.281.044	67.153
Jul	501.902	122.432	282.784	101.415	1.008.533	310.094	14.534	1.333.162	538.145	352.794	890.939	175.034	1.065.973	267.188
Ago	500.214	137.530	76.752	154.187	868.684	336.785	19.832	1.225.301	543.553	395.104	938.657	227.812	1.166.469	58.832
Set	500.283	134.067	290.511	141.077	1.065.938	285.447	9.058	1.360.444	545.150	351.355	896.506	295.964	1.192.469	167.975
Oct	556.505	164.059	66.935	177.551	965.050	404.474	55.190	1.424.714	537.994	414.672	952.666	347.580	1.300.246	124.468
Nov	562.700	159.672	266.432	138.811	1.127.615	444.460	103.630	1.675.705	572.217	557.585	1.129.802	337.900	1.467.701	208.003
Dic	483.977	158.276	62.549	340.941	1.045.742	611.840	139.159	1.796.741	1.104.913	805.111	1.910.024	808.788	2.718.812	-922.071
2011	6.785.717	1.703.955	2.610.609	2.110.508	13.210.790	5.115.071	674.954	19.000.814	8.046.903	5.926.421	13.973.324	4.240.671	18.213.994	786.820
Ene	584.078	148.312	78.722	127.305	938.417	296.657	10.215	1.245.289	515.793	213.590	729.383	49.078	778.462	466.828
Feb	492.168	130.480	56.837	114.799	794.284	645.205	20.184	1.459.673	622.370	358.557	980.927	98.834	1.079.761	379.912
Mar	561.547	160.108	104.464	195.030	1.021.150	357.357	5.154	1.383.661	622.317	523.574	1.145.891	257.987	1.403.878	-20.216
Abr	510.206	122.723	335.897	186.047	1.154.873	374.493	5.097	1.534.462	608.271	524.045	1.132.316	172.946	1.305.262	229.200
May	565.444	141.799	413.806	172.899	1.293.947	425.918	14.210	1.734.074	626.045	479.399	1.105.444	281.522	1.386.966	347.109
Jun	579.059	126.421	168.761	179.574	1.053.816	303.987	47.892	1.405.695	630.862	442.401	1.073.263	228.987	1.302.251	103.444
Jul	536.098	109.916	474.644	137.098	1.257.755	367.183	133.407	1.758.345	617.056	423.755	1.040.811	359.128	1.399.939	358.406
Ago	512.343	134.695	64.925	245.053	957.016	444.292	6.817	1.408.126	613.586	520.065	1.133.651	367.250	1.500.902	-92.776
Set	587.093	144.981	400.959	179.262	1.312.295	288.649	8.638	1.609.582	635.033	444.255	1.079.288	214.419	1.293.707	315.874
Oct	612.256	162.923	77.559	196.843	1.049.581	709.294	9.913	1.768.789	630.629	458.443	1.089.072	492.380	1.581.452	187.337
Nov	614.350	167.771	357.984	164.969	1.305.073	456.681	55.760	1.817.514	633.273	556.126	1.189.399	457.765	1.647.164	170.350
Dic	631.075	153.827	76.051	211.629	1.072.583	445.354	357.666	1.875.603	1.291.668	982.210	2.273.878	1.260.373	3.534.251	-1.658.648
2012*	6.432.111	1.513.236	2.822.069	2.079.853	12.847.270	5.641.634	317.113	18.806.016	8.828.535	6.000.116	14.828.651	4.262.862	19.091.513	-285.497
Ene	625.295	126.069	87.397	153.849	992.610	499.962	42.020	1.534.592	677.299	256.028	933.327	40.290	973.617	560.975
Feb	528.141	124.744	51.786	180.021	884.692	519.101	16.487	1.420.280	808.659	411.934	1.220.594	226.470	1.447.063	-26.784
Mar	532.788	120.857	104.442	193.748	951.835	610.849	37.193	1.599.877	842.206	613.860	1.456.065	326.158	1.782.224	-182.347
Abr	543.682	126.085	384.414	190.119	1.244.299	464.372	2.192	1.710.863	782.189	644.772	1.426.961	362.336	1.789.296	-78.433
May	592.521	151.916	489.611	231.636	1.465.684	569.156	23.135	2.057.974	791.780	660.611	1.452.391	303.005	1.755.396	302.578
Jun	541.787	128.305	175.054	142.002	987.149	517.708	24.290	1.529.147	790.539	543.191	1.333.731	280.240	1.613.971	-84.824
Jul	582.016	137.284	539.404	206.951	1.465.655	485.295	10.087	1.961.037	818.311	632.586	1.450.897	389.091	1.839.988	121.050
Ago	596.650	147.389	121.817	203.262	1.069.118	501.319	7.866	1.578.303	804.648	564.784	1.369.432	328.192	1.697.623	-119.321
Set	596.263	149.342	412.432	162.064	1.320.101	537.918	3.770	1.861.790	813.721	496.192	1.309.913	240.107	1.550.021	311.769
Oct	614.037	154.061	82.927	219.122	1.070.148	516.925	25.524	1.612.596	842.199	528.755	1.370.954	364.009	1.734.963	-122.367
Nov	678.930	147.184	372.785	197.079	1.395.978	419.029	124.549	1.939.557	856.984	647.403	1.504.387	1.402.964	2.907.351	-967.794

Fuente: Ministerio de Hacienda, Dirección de Política Fiscal.

*Cifras preliminares.

Cuadro N° 36 A

Balanza de pagos - presentación normalizada. **

En millones de dólares.

	2005	2006	2007	2008	2009	2010	2011*	2012*
I.- Cuenta corriente	-67,5	167,1	779,0	189,2	505,1	-65,8	181,0	55,2
A. Bienes 1/	1.163,7	1.129,8	1.504,1	1.049,8	1.123,7	881,7	897,0	711,6
1. Exportaciones (crédito)	4.857,5	6.006,8	7.534,0	9.731,0	7.756,0	10.474,4	12.633,9	11.828,6
2. Importaciones (débito)	-3.693,8	-4.877,1	-6.029,9	-8.681,2	-6.632,3	-9.592,7	-11.736,9	-11.116,9
B. Servicios	-80,8	-67,9	-104,0	-148,6	41,8	-92,3	-150,4	-152,0
1. Transportes	-94,6	-111,6	-140,5	-169,2	-152,0	-250,1	-298,9	-302,3
2. Viajes	-1,1	-0,7	-7,0	-12,2	76,2	64,5	86,7	53,9
3. Otros servicios 2/	14,9	44,4	43,6	32,8	117,6	93,3	61,8	96,4
C. Renta	-1.374,2	-1.320,7	-994,4	-1.126,2	-1.179,3	-1.412,7	-1.266,5	-1.259,6
1. Remuneración a empleados	0,0	0,0	0,0	0,0	0,0	0,0	0,0	0,0
2. Renta de la inversión	-1.374,2	-1.320,7	-994,4	-1.126,2	-1.179,3	-1.412,7	-1.266,5	-1.259,6
2.1 Inver. Extr. Directa	-158,0	-270,8	-364,3	-505,2	-554,6	-759,8	-629,3	-718,6
2.2 Inver. de Cartera	2,3	1,1	2,9	0,0	0,0	0,0	0,0	0,0
2.3 Otra inversión	-1.218,5	-1.051,0	-633,0	-621,0	-624,7	-652,9	-637,2	-541,0
D. Transferencias corrientes	223,8	426,0	373,3	414,2	518,9	557,5	700,9	755,1
II. Cuenta capital y financiera	571,3	215,3	453,7	251,3	51,5	207,4	44,6	115,7
A. Cuenta de capital	20,0	30,0	28,0	33,0	47,0	40,0	40,0	51,0
1. Transferencias de capital	20,0	30,0	28,0	33,0	47,0	40,0	40,0	51,0
B. Cuenta financiera	551,3	185,3	425,7	218,3	4,5	167,4	4,6	64,7
1. Inversión directa	35,5	114,2	202,3	208,7	94,7	226,9	363,6	409,6
2. Inversión de cartera	0,0	0,0	0,0	0,0	0,0	0,0	0,0	0,0
3. Otra inversión	515,8	71,1	223,4	9,6	-90,2	-59,5	-359,0	-344,9
3.1 Activos	298,8	36,4	513,9	-91,5	330,3	-23,3	144,8	182,4
3.1.1 Créditos comerciales	-115,4	-122,3	-105,6	40,1	74,4	-64,3	-34,2	-20,8
3.1.2 Préstamos	26,2	1,6	25,0	-140,5	56,6	-44,3	162,1	-106,4
3.1.3 Moneda y depósitos	430,2	160,6	577,9	12,5	100,4	76,2	42,8	281,6
3.1.4 Otros activos	-42,2	-3,5	16,6	-3,6	98,9	9,1	-25,9	28,0
3.2 Pasivos	216,9	34,7	-290,6	101,1	-420,4	-36,1	-503,8	-527,2
3.2.1 Créditos comerciales	-4,8	-52,3	16,0	222,7	-81,2	-19,9	-47,7	-48,6
3.2.2 Préstamos	-389,0	-416,0	-464,8	-366,2	-464,9	-99,7	-357,4	-497,3
3.2.3 Moneda y depósitos	-7,2	4,6	117,8	64,8	63,7	51,7	-140,0	-21,0
3.2.4 Otros pasivos	617,9	498,4	40,5	179,8	62,0	31,8	41,3	39,7
III. Errores y omisiones	-357,8	4,4	-505,2	-46,3	358,5	177,6	558,6	-160,4
IV. Activos de reserva	-146,0	-386,8	-727,4	-394,3	-915,2	-319,2	-784,1	-10,5

Fuente: Sub Gerencia General de Política Monetaria, Departamento de Economía Internacional.

*Cifras preliminares.

Nota: **Considerando como Residentes a Itaipú y Yacretá. Presentación adaptada a la 5ta. Versión del Manual de Balanza de Pagos del Fondo Monetario Internacional .

Observación:

1/ Incluye exportación de energía eléctrica de las entidades binacionales, reexportaciones, comercio exterior registrado en Aduana y otros.

2/ Variación de las reservas internacionales netas; Incremento (-) y Pérdida (+)

La Balanza de Pagos del Paraguay está sujeta a nueva metodología. Link de consulta:

http://www.bcp.gov.py/attachments/article/434/Cambio_de_NO_RESIDENCIA_a_RESIDENCIA_281212.pdf

Cuadro N° 36 B

Balanza de pagos - presentación normalizada. **

En millones de dólares.

	2010					2011				
	I	II	III	IV	Total	I	II	III	IV	Total
I.- Cuenta corriente	58,6	-57,6	-239,8	-414,8	-653,6	-100,7	-13,4	41,2	-197,2	-270,2
A. Bienes 1/	-154,1	-130,8	-433,1	-678,5	-1.396,5	-435,8	-243,8	-263,9	-734,2	-1.677,7
1. Exportaciones (crédito)	1.951,6	2.200,4	2.124,4	2.243,4	8.519,7	2.218,4	2.784,1	2.991,0	2.395,1	10.388,6
2. Importaciones (débito)	-2.105,7	-2.331,2	-2.557,5	-2.921,9	-9.916,3	-2.654,2	-3.028,0	-3.254,9	-3.129,3	-12.066,4
B. Servicios	194,2	71,1	225,5	228,1	718,9	235,4	138,4	264,2	375,7	1.013,7
1. Transportes	-50,4	-101,8	-50,1	-47,8	-250,0	-71,8	-136,3	-49,5	-41,1	-298,7
2. Viajes	0,8	12,3	25,6	25,8	64,5	18,7	17,7	22,8	27,5	86,7
3. Otros servicios 2/	243,7	160,6	249,9	250,1	904,4	288,5	257,0	290,8	389,3	1.225,7
C. Renta	-91,1	-130,5	-176,0	-135,9	-533,4	-62,2	-83,7	-145,4	-15,7	-307,0
1. Remuneración a empleados	70,8	56,5	51,6	75,2	254,1	79,0	108,4	82,9	94,3	364,6
2. Renta de la inversión	-161,9	-187,0	-227,6	-211,1	-787,5	-141,2	-192,1	-228,3	-110,0	-671,6
2.1 Inver. Extr. Directa	-148,7	-171,4	-211,3	-199,5	-730,9	-126,5	-179,1	-207,3	-104,8	-617,7
2.2 Inver. de Cartera										
2.3 Otra inversión	-13,2	-15,6	-16,3	-11,6	-56,6	-14,8	-13,0	-21,0	-5,2	-54,0
D. Transferencias corrientes	109,6	132,6	143,8	171,5	557,5	161,9	175,8	186,3	176,9	700,9
II. Cuenta capital y financiera	-82,8	99,5	194,5	496,8	708,0	165,8	539,8	-196,7	242,6	751,6
A. Cuenta de capital	12,0	8,0	10,0	10,0	40,0	10,0	10,0	10,0	10,0	40,0
1. Transferencias de capital	12,0	8,0	10,0	10,0	40,0	10,0	10,0	10,0	10,0	40,0
B. Cuenta financiera	-94,8	91,5	184,5	486,8	668,0	155,8	529,8	-206,7	232,6	711,6
1. Inversión directa 3/	2,5	71,7	170,8	94,7	339,7	39,2	271,5	-42,5	215,2	483,4
2. Inversión de cartera										
3. Otra inversión	-97,3	19,8	13,7	392,1	328,3	116,6	258,4	-164,2	17,4	228,2
3.1 Activos	-2,2	-56,4	48,2	12,1	1,7	141,3	280,1	-213,2	4,6	212,8
3.1.1 Créditos comerciales	-11,7	4,9	-7,5	-4,3	-18,6	-2,8	1,7	2,7	4,1	5,7
3.1.2 Préstamos	-73,7	24,3	-1,5	82,5	31,6	-138,2	231,8	-8,0	195,4	281,0
3.1.3 Moneda y depósitos	104,9	-65,9	75,5	-38,3	76,2	293,6	111,1	-149,4	-111,5	143,8
3.1.4 Otros activos	-21,7	-19,7	-18,3	-27,8	-87,5	-11,3	-64,5	-58,5	-83,4	-217,7
3.2 Pasivos	-95,1	76,2	-34,5	380,0	326,6	-24,7	-21,7	49,0	12,8	15,4
3.2.1 Créditos comerciales	-44,2	34,9	-21,3	101,3	70,7	26,1	-107,9	14,2	71,9	4,3
3.2.2 Préstamos	-18,8	34,1	-20,3	198,2	193,2	-49,9	83,2	4,6	-0,1	37,8
3.2.3 Moneda y depósitos	-18,2	3,1	34,5	32,3	51,7	-65,3	-13,5	2,8	-64,0	-140,0
3.2.4 Otros pasivos	-13,9	4,1	-27,4	48,3	11,1	64,4	16,5	27,4	5,0	113,3
III. Errores y omisiones	1,6	37,2	84,1	141,8	264,7	105,7	7,6	170,3	19,1	302,7
IV. Activos de reserva 4/	22,6	-79,2	-38,8	-223,8	-319,2	-170,8	-534,0	-14,8	-64,5	-784,1

Fuente: Sub Gerencia General de Política Monetaria, Departamento de Economía Internacional.

Nota: **A partir del 01/01/2013 las entidades binacionales son consideradas como residentes de la economía paraguaya y se discontinúa el uso de las estadísticas de la Balanza de Pagos bajo el criterio de No Residencia de las mismas.

Referirse al cuadro 36 A para la versión de la Balanza que incluye los nuevos cambios metodológicos.

Observación:

1/ Incluye binacionales, así como el comercio registrado y no registrado de acuerdo a cifras DOTS/FMI y las reexportaciones.

2/ Incluye transacciones de las binacionales (regalías, compensaciones y otros servicios).

3/ Incluye inversión directa de las binacionales.

4/ Variación de los activos de reservas internacionales; incremento (-) y pérdida (+).

Cuadro N° 37 A

Resumen de la cuenta corriente por componentes normalizados.**
En millones de dólares.

Partida	2005	2006	2007	2008	2009	2010	2011	2012
I. Cuenta corriente								
Exportaciones de bienes, servicios y renta								
A. Bienes								
1. Mercancías generales								
2. Bienes para transformación								
3. Reparaciones de bienes								
4. Bienes adq. en puertos por medios de transporte								
5. Oro no monetario								
B. Servicios								
1. Transportes								
2. Viajes								
3. Servicios de comunicaciones								
4. Servicios de construcción								
5. Servicios de seguros								
6. Servicios financieros								
7. Servicios de informática y de información								
8. Regalías y derechos de licencia								
9. Otros servicios empresariales								
10. Servicios personales, culturales y recreativos								
11. Servicios del gobierno, n.i.o.p.								
C. Renta								
1. Remuneración de empleados								
2. Renta de la inversión								
2.1 Inversión directa								
2.2 Inversión de cartera								
2.3 Otra inversión								
Importaciones de bienes, servicios y renta								
A. Bienes								
1. Mercancías generales								
2. Bienes para transformación								
3. Reparaciones de bienes								
4. Bienes adq. en puertos por medios de transporte								
5. Oro no monetario								
B. Servicios								
1. Transportes								
2. Viajes								
3. Servicios de comunicaciones								
4. Servicios de construcción								
5. Servicios de seguros								
6. Servicios financieros								
7. Servicios de informática y de información								
8. Regalías y derechos de licencia								
9. Otros servicios empresariales								
10. Servicios personales, culturales y recreativos								
11. Servicios del gobierno, n.i.o.p.								
C. Renta								
1. Remuneración de empleados								
2. Renta de la inversión								
2.1 Inversión directa								
2.2 Inversión de cartera								
2.3 Otra inversión								
Balance de bienes								
Balance de servicios								
Balance de renta								
D. Transferencias corrientes								
1. Gobierno general								
2. Otros sectores								



**CUADRO EN
CONSTRUCCIÓN**

Fuente: Sub Gerencia General de Política Monetaria, Departamento de Economía Internacional.

*Cifras preliminares.

Nota: **Considerando como Residentes a Itaipú y Yacyretá. Presentación adaptada a la 5ta. Versión del Manual de Balanza de Pagos del Fondo Monetario Internacional .

Cuadro N° 37 B

Resumen de la cuenta corriente por componentes normalizados.**
En millones de dólares.

Partida	2010					2011				
	I	II	III	IV	Total	I	II	III	IV	Total
I. Cuenta corriente	58,6	-57,6	-239,8	-414,8	-653,6	-100,7	-13,4	41,2	-197,2	-270,2
Exportaciones de bienes, servicios y renta	2.392,8	2.607,4	2.592,2	2.728,9	10.321,3	2.734,5	3.356,2	3.581,5	3.076,9	12.749,1
A. Bienes	1.951,6	2.200,4	2.124,4	2.243,4	8.519,7	2.218,4	2.784,1	2.991,0	2.395,1	10.388,6
1. Mercancías generales	1.929,0	2.174,7	2.092,8	2.207,5	8.404,0	2.193,6	2.756,7	2.958,4	2.358,4	10.267,1
2. Bienes para transformación	20,8	23,3	29,0	34,2	107,3	23,0	25,0	30,0	35,0	113,0
3. Reparaciones de bienes	0,1	0,1	0,1	0,1	0,5	0,1	0,1	0,1	0,1	0,5
4. Bienes adq. en puertos por medios de transporte	1,7	2,3	2,5	1,6	8,0	1,7	2,3	2,5	1,6	8,0
5. Oro no monetario	0,0	0,0	0,0	0,0	0,0	0,0	0,0	0,0	0,0	0,0
B. Servicios	357,4	316,9	402,1	396,9	1.473,4	423,0	426,9	493,8	572,9	1.916,5
1. Transportes	44,4	64,5	68,0	53,6	230,4	45,7	77,0	97,9	72,3	292,8
2. Viajes	47,8	50,4	60,9	58,3	217,4	56,5	59,4	70,4	75,0	261,3
3. Servicios de comunicaciones	5,3	3,8	3,8	3,8	16,5	6,3	3,3	3,3	3,3	16,0
4. Servicios de construcción	0,0	0,0	0,0	0,0	0,0	0,0	0,0	0,0	0,0	0,0
5. Servicios de seguros	6,0	6,0	6,0	6,0	24,0	6,0	6,0	6,0	6,0	24,0
6. Servicios financieros	1,1	0,6	1,1	0,6	3,4	1,3	1,1	1,7	1,3	5,4
7. Servicios de informática y de información	1,1	1,1	1,1	1,1	4,4	0,1	0,1	0,1	0,1	0,4
8. Regalías y derechos de licencia	56,1	61,6	66,4	70,0	254,1	74,9	74,4	75,4	72,5	297,2
9. Otros servicios empresariales	155,7	100,0	159,9	144,1	559,7	202,3	180,7	204,0	282,4	869,4
10. Servicios personales, culturales y recreativos	0,0	14,0	0,0	0,0	14,0	0,0	0,0	0,0	0,0	0,0
11. Servicios del gobierno, n.i.o.p.	40,0	15,0	35,0	59,5	149,5	30,0	25,0	35,0	60,0	150,0
C. Renta	83,7	90,1	65,7	88,7	328,2	93,1	145,1	96,8	108,9	443,9
1. Remuneración de empleados	70,8	56,5	51,6	75,2	254,1	79,0	108,4	82,9	94,3	364,6
2. Renta de la inversión	12,9	33,6	14,1	13,5	74,1	14,1	36,7	13,9	14,6	79,3
2.1 Inversión directa	1,9	23,4	1,8	1,8	28,9	1,9	24,3	1,8	1,8	29,8
2.2 Inversión de cartera	0,0	0,0	0,0	0,0	0,0	0,0	0,0	0,0	0,0	0,0
2.3 Otra inversión	11,0	10,2	12,3	11,7	45,2	12,2	12,4	12,1	12,8	49,5
Importaciones de bienes, servicios y renta	-2.443,8	-2.797,6	-2.975,8	-3.315,2	-11.532,4	-2.997,2	-3.545,3	-3.726,6	-3.451,0	-13.720,1
A. Bienes	-2.105,7	-2.331,2	-2.557,5	-2.921,9	-9.916,3	-2.654,2	-3.028,0	-3.254,9	-3.129,3	-12.066,4
1. Mercancías generales	-2.094,6	-2.320,4	-2.544,1	-2.904,1	-9.863,2	-2.641,4	-3.015,7	-3.241,0	-3.111,1	-12.009,2
2. Bienes para transformación	-9,3	-9,9	-12,5	-15,6	-47,3	-11,0	-11,4	-13,0	-16,0	-51,4
3. Reparaciones de bienes	-0,2	-0,2	-0,2	-0,2	-0,8	-0,2	-0,2	-0,2	-0,2	-0,8
4. Bienes adq. en puertos por medios de transporte	-1,6	-0,7	-0,7	-2,0	-5,0	-1,6	-0,7	-0,7	-2,0	-5,0
5. Oro no monetario	0,0	0,0	0,0	0,0	0,0	0,0	0,0	0,0	0,0	0,0
B. Servicios	-163,3	-245,8	-176,7	-168,8	-754,5	-187,6	-288,5	-229,6	-197,1	-902,9
1. Transportes	-94,8	-166,3	-118,0	-101,4	-480,4	-117,5	-213,3	-147,4	-113,4	-591,6
2. Viajes	-47,0	-38,1	-35,3	-32,5	-152,9	-37,8	-41,7	-47,6	-47,5	-174,6
3. Servicios de comunicaciones	-1,0	-1,0	-1,0	-1,0	-4,0	-1,0	-1,0	-1,0	-1,0	-4,0
4. Servicios de construcción	0,0	0,0	0,0	0,0	0,0	0,0	0,0	0,0	0,0	0,0
5. Servicios de seguros	-11,2	-11,4	-12,1	-12,3	-47,1	-11,2	-11,4	-12,1	-12,3	-47,1
6. Servicios financieros	-1,6	-2,3	-1,3	-3,5	-8,7	-7,4	-8,6	-8,6	-9,8	-34,4
7. Servicios de informática y de información	-0,4	-0,2	-0,2	-1,3	-2,1	-0,4	-0,2	-0,2	-1,3	-2,1
8. Regalías y derechos de licencia	-0,5	-0,5	-0,9	-0,6	-2,5	-0,5	-0,5	-0,9	-0,6	-2,5
9. Otros servicios empresariales	-1,8	-4,6	-1,8	-1,2	-9,4	-1,8	-1,8	-1,8	-1,2	-6,6
10. Servicios personales, culturales y recreativos	0,0	0,0	0,0	0,0	0,0	0,0	0,0	0,0	0,0	0,0
11. Servicios del gobierno, n.i.o.p.	-5,0	-21,4	-6,0	-15,0	-47,4	-10,0	-10,0	-10,0	-10,0	-40,0
C. Renta	-174,8	-220,5	-241,7	-224,5	-861,6	-155,4	-228,8	-242,1	-124,6	-750,9
1. Remuneración de empleados	0,0	0,0	0,0	0,0	0,0	0,0	0,0	0,0	0,0	0,0
2. Renta de la inversión	-174,8	-220,5	-241,7	-224,5	-861,6	-155,4	-228,8	-242,1	-124,6	-750,9
2.1 Inversión directa	-150,6	-194,8	-213,1	-201,3	-759,8	-128,4	-203,4	-209,1	-106,6	-647,5
2.2 Inversión de cartera	0,0	0,0	0,0	0,0	0,0	0,0	0,0	0,0	0,0	0,0
2.3 Otra inversión	-24,2	-25,7	-28,6	-23,2	-101,8	-27,0	-25,4	-33,0	-18,1	-103,5
Balance de bienes	-154,1	-130,8	-433,1	-678,5	-1.396,5	-435,8	-243,8	-263,9	-734,2	-1.677,7
Balance de servicios	194,2	71,1	225,5	228,1	718,9	235,4	138,4	264,2	375,7	1.013,7
Balance de renta	-91,1	-130,5	-176,0	-135,9	-533,4	-62,2	-83,7	-145,4	-15,7	-307,0
D. Transferencias corrientes	109,6	132,6	143,8	171,5	557,5	161,9	175,8	186,3	176,9	700,9
1. Gobierno general	1,7	1,7	1,7	1,5	6,6	21,7	1,7	1,7	1,5	26,6
2. Otros sectores	107,9	130,9	142,1	170,0	550,9	140,2	174,1	184,6	175,4	674,3

Fuente: Sub Gerencia General de Política Monetaria, Departamento de Economía Internacional.

Nota: **A partir del 01/01/2013 las entidades binacionales son consideradas como residentes de la economía paraguaya y se discontinúa el uso de las estadísticas de la Balanza de Pagos bajo el criterio de No Residencia de las mismas. Referirse al cuadro 37 A para la versión de la Balanza que incluye los nuevos cambios metodológicos.

Cuadro N° 38 A

Resumen de la cuenta de capital por componentes normalizados.**

En millones de dólares.

Partida	2005	2006	2007	2008	2009	2010	2011	2012
II. Cuenta de capital y financiera								
A. Cuenta de capital								
B. Cuenta financiera (1+2+3+4+5)								
1. Inversión directa								
1.1 En el Exterior								
1.1.1	Acciones y participaciones de capital							
1.1.2	Utilidades reinvertidas							
1.1.3	Otro capital							
1.1.4	Instrumentos financieros derivados							
1.2 En Paraguay								
1.2.1	Acciones y participaciones de capital							
1.2.2	Utilidades reinvertidas							
1.2.3	Otro capital							
1.2.4	Instrumentos financieros derivados							
2. Inversión de cartera								
2.1	Activos							
2.2	Pasivos							
3. Instrumentos financieros derivados								
2.1	Activos							
2.2	Pasivos							
4. Otra inversión								
4.1 Activos								
4.1.1	Créditos comerciales							
4.1.2	Préstamos							
4.1.3	Moneda y depósitos							
4.1.4	Otros activos							
4.2 Pasivos								
4.2.1	Créditos comerciales							
4.2.2	Préstamos							
4.2.3	Moneda y depósitos							
4.2.4	Otros pasivos							
5. Activos de reserva								
III. Errores y omisiones netos								



**CUADRO EN
CONSTRUCCIÓN**

Fuente: Sub Gerencia General de Política Monetaria, Departamento de Economía Internacional.

*Cifras preliminares.

Nota: **Considerando como Residentes a Itaipú y Yacyretá. Presentación adaptada a la 5ta. Versión del Manual de Balanza de Pagos del Fondo Monetario Internacional .

Cuadro N° 38 B

Resumen de la cuenta de capital por componentes normalizados.**
En millones de dólares.

Partida	2010					2011				
	I	II	III	IV	Total	I	II	III	IV	Total
II. Cuenta de capital y financiera	-60,2	20,3	155,7	273,0	388,8	-45,0	45,8	-221,5	188,1	-32,5
A. Cuenta de capital	12,0	8,0	10,0	10,0	40,0	10,0	10,0	10,0	10,0	40,0
B. Cuenta financiera (1+2+3+4+5)	-72,2	12,3	145,7	263,0	348,8	-55,0	35,8	-231,5	178,1	-72,5
1. Inversión directa	2,5	71,7	170,8	94,7	339,7	39,2	271,5	-42,5	215,2	483,4
1.1 En el Exterior	-1,8	-1,8	-1,8	-1,8	-7,2	-1,8	-1,8	-1,8	-1,8	-7,2
1.1.1 Acciones y participaciones de capital	0,0	0,0	0,0	0,0	0,0	0,0	0,0	0,0	0,0	0,0
1.1.2 Utilidades reinvertidas	-1,8	-1,8	-1,8	-1,8	-7,2	-1,8	-1,8	-1,8	-1,8	-7,2
1.1.3 Otro capital	0,0	0,0	0,0	0,0	0,0	0,0	0,0	0,0	0,0	0,0
1.1.4 Instrumentos financieros derivados	0,0	0,0	0,0	0,0	0,0	0,0	0,0	0,0	0,0	0,0
1.2 En Paraguay	4,3	73,5	172,6	96,5	346,9	41,0	273,3	-40,7	217,0	490,6
1.2.1 Acciones y participaciones de capital	-33,8	16,4	48,3	77,7	108,6	145,5	109,1	5,3	206,6	466,5
1.2.2 Utilidades reinvertidas	-115,9	70,4	56,9	98,5	109,9	-206,0	1,2	47,3	-51,5	-209,0
1.2.3 Otro capital	154,0	-13,3	67,4	-79,7	128,4	101,5	163,0	-93,3	61,9	233,1
1.2.4 Instrumentos financieros derivados	0,0	0,0	0,0	0,0	0,0	0,0	0,0	0,0	0,0	0,0
2. Inversión de cartera	0,0	0,0	0,0	0,0	0,0	0,0	0,0	0,0	0,0	0,0
2.1 Activos	0,0	0,0	0,0	0,0	0,0	0,0	0,0	0,0	0,0	0,0
2.2 Pasivos	0,0	0,0	0,0	0,0	0,0	0,0	0,0	0,0	0,0	0,0
3. Instrumentos financieros derivados	0,0	0,0	0,0	0,0	0,0	0,0	0,0	0,0	0,0	0,0
3.1 Activos	0,0	0,0	0,0	0,0	0,0	0,0	0,0	0,0	0,0	0,0
3.2 Pasivos	0,0	0,0	0,0	0,0	0,0	0,0	0,0	0,0	0,0	0,0
4. Otra inversión	-97,3	19,8	13,7	392,1	328,3	76,6	298,4	-174,2	27,4	228,2
4.1 Activos	-2,2	-56,4	48,2	12,1	1,7	101,3	320,1	-223,2	14,6	212,8
4.1.1 Créditos comerciales	-11,7	4,9	-7,5	-4,3	-18,6	-2,8	1,7	2,7	4,1	5,7
4.1.2 Préstamos	-73,7	24,3	-1,5	82,5	31,6	-138,2	231,8	-8,0	195,4	281,0
4.1.3 Moneda y depósitos	104,9	-65,9	75,5	-38,3	76,2	253,6	151,1	-159,4	-101,5	143,8
4.1.4 Otros activos	-21,7	-19,7	-18,3	-27,8	-87,5	-11,3	-64,5	-58,5	-83,4	-217,7
4.2 Pasivos	-95,1	76,2	-34,5	380,0	326,6	-24,7	-21,7	49,0	12,8	15,4
4.2.1 Créditos comerciales	-44,2	34,9	-21,3	101,3	70,7	26,1	-107,9	14,2	71,9	4,3
4.2.2 Préstamos	-18,8	34,1	-20,3	198,2	193,2	-49,9	83,2	4,6	-0,1	37,8
4.2.3 Moneda y depósitos	-18,2	3,1	34,5	32,3	51,7	-65,3	-13,5	2,8	-64,0	-140,0
4.2.4 Otros pasivos	-13,9	4,1	-27,4	48,3	11,1	64,4	16,5	27,4	5,0	113,3
5. Activos de reserva	22,6	-79,2	-38,8	-223,8	-319,2	-170,8	-534,0	-14,8	-64,5	-784,1
III. Errores y omisiones netos	1,6	37,2	84,1	141,8	264,7	145,7	-32,4	180,3	9,1	302,7

Fuente: Sub Gerencia General de Política Monetaria, Departamento de Economía Internacional.

Nota: **A partir del 01/01/2013 las entidades binacionales son consideradas como residentes de la economía paraguaya y se discontinúa el uso de las estadísticas de la Balanza de Pagos bajo el criterio de No Residencia de las mismas. Referirse al cuadro 38 A para la versión de la Balanza que incluye los nuevos cambios metodológicos.

Cuadro N° 39 A

Balanza de pagos de Paraguay.**

Presentación analítica.

En millones de dólares.

Partida	2005	2006	2007	2008	2009	2010	2011
A. Cuenta corriente							
1. Bienes f.o.b. : exportaciones							
2. Bienes f.o.b. : importaciones							
Balanza de bienes							
3. Servicios: crédito							
4. Servicios: débito							
Balanza de bienes y servicios							
5. Renta: crédito							
6. Renta: débito							
Balanza de bienes, servicios y renta							
7. Transferencias corrientes: crédito							
8. Transferencias corrientes: débito							
Cuenta de capital y financiera							
B. Cuenta de capital 1/							
9. Cuenta de capital: crédito							
10. Cuenta de capital: débito							
Total, grupos A y B							
C. Cuenta financiera 1/							
11. Inversión directa en el extranjero							
12. Inversión directa en economía declarante							
13. Inversión de cartera - activos							
13.1 Títulos de participación en capital							
13.2 Títulos de deuda							
14. Inversión de cartera - pasivos							
14.1 Títulos de participación en capital							
14.2 Títulos de deuda							
15. Instr. financieros derivados - activos							
16. Instr. financieros derivados - pasivos							
17. Otra inversión - activos							
17.1 Autoridades monetarias							
17.2 Gobierno general							
17.3 Bancos							
17.4 Otros sectores							
18. Otra inversión - pasivos							
18.1 Autoridades monetarias							
18.2 Gobierno general							
18.3 Bancos							
18.4 Otros sectores							
Total, grupos A a C							
D. Errores y omisiones netos							
Total, grupos A a D (Balanza global)							
E. Financiamiento							
19. Activos de reserva							
20. Uso crédito del FMI y préstamos del FMI							
21. Financiamiento excepcional							



**CUADRO EN
CONSTRUCCIÓN**

Fuente: Sub Gerencia General de Política Monetaria, Departamento de Economía Internacional.

*Cifras preliminares.

Nota: 1/ Excluye componentes clasificados como grupo E.

Nota: **Considerando como Residentes a Itaipú y Yacretá. Presentación adaptada a la 5ta. Versión del Manual de Balanza de Pagos del Fondo Monetario Internacional .

Cuadro N° 39 B

Balanza de pagos de Paraguay.**

Presentación analítica.

En millones de dólares.

Partida	2010					2011				
	I	II	III	IV	Total	I	II	III	IV	Total
A. Cuenta corriente	58,6	-57,6	-239,8	-414,8	-653,6	-100,7	-13,4	41,2	-197,2	-270,2
1. Bienes f.o.b. : exportaciones	1.951,6	2.200,4	2.124,4	2.243,4	8.519,7	2.218,4	2.784,1	2.991,0	2.395,1	10.388,6
2. Bienes f.o.b. : importaciones	-2.105,7	-2.331,2	-2.557,5	-2.921,9	-9.916,3	-2.654,2	-3.028,0	-3.254,9	-3.129,3	-12.066,4
Balanza de bienes	-154,1	-130,8	-433,1	-678,5	-1.396,5	-435,8	-243,8	-263,9	-734,2	-1.677,7
3. Servicios: crédito	357,4	316,9	402,1	396,9	1.473,4	423,0	426,9	493,8	572,9	1.916,5
4. Servicios: débito	-163,3	-245,8	-176,7	-168,8	-754,5	-187,6	-288,5	-229,6	-197,1	-902,9
Balanza de bienes y servicios	40,0	-59,7	-207,6	-450,4	-677,7	-200,4	-105,5	0,3	-358,5	-664,1
5. Renta: crédito	83,7	90,1	65,7	88,7	328,2	93,1	145,1	96,8	108,9	443,9
6. Renta: débito	-174,8	-220,5	-241,7	-224,5	-861,6	-155,4	-228,8	-242,1	-124,6	-750,9
Balanza de bienes, servicios y renta	-51,0	-190,2	-383,6	-586,3	-1.211,1	-262,7	-189,2	-145,1	-374,1	-971,1
7. Transferencias corrientes: crédito	109,9	132,9	144,1	172,0	558,9	162,2	176,1	186,6	177,4	702,3
8. Transferencias corrientes: débito	-0,3	-0,3	-0,3	-0,5	-1,4	-0,3	-0,3	-0,3	-0,5	-1,4
Cuenta de capital y financiera	-82,7	99,4	194,6	496,8	708,1	125,8	579,5	-206,5	252,6	751,5
B. Cuenta de capital 1/	12,0	8,0	10,0	10,0	40,0	10,0	10,0	10,0	10,0	40,0
9. Cuenta de capital: crédito	12,0	8,0	10,0	10,0	40,0	10,0	10,0	10,0	10,0	40,0
10. Cuenta de capital: débito	0,0	0,0	0,0	0,0	0,0	0,0	0,0	0,0	0,0	0,0
Total, grupos A y B	70,6	-49,6	-229,8	-404,8	-613,6	-90,7	-3,4	51,2	-187,2	-230,2
C. Cuenta financiera 1/	-94,7	91,4	184,6	486,8	668,1	115,8	569,5	-216,5	242,6	711,5
11. Inversión directa en el extranjero	-1,8	-1,8	-1,8	-1,8	-7,2	-1,8	-1,8	-1,8	-1,8	-7,2
12. Inversión directa en economía declarante	4,3	73,5	172,6	96,5	346,9	41,0	273,3	-40,7	217,0	490,6
13. Inversión de cartera - activos	0,0	0,0	0,0	0,0	0,0	0,0	0,0	0,0	0,0	0,0
13.1 Títulos de participación en capital	0,0	0,0	0,0	0,0	0,0	0,0	0,0	0,0	0,0	0,0
13.2 Títulos de deuda	0,0	0,0	0,0	0,0	0,0	0,0	0,0	0,0	0,0	0,0
14. Inversión de cartera - pasivos	0,0	0,0	0,0	0,0	0,0	0,0	0,0	0,0	0,0	0,0
14.1 Títulos de participación en capital	0,0	0,0	0,0	0,0	0,0	0,0	0,0	0,0	0,0	0,0
14.2 Títulos de deuda	0,0	0,0	0,0	0,0	0,0	0,0	0,0	0,0	0,0	0,0
15. Instr. financieros derivados - activos	0,0	0,0	0,0	0,0	0,0	0,0	0,0	0,0	0,0	0,0
16. Instr. financieros derivados - pasivos	0,0	0,0	0,0	0,0	0,0	0,0	0,0	0,0	0,0	0,0
17. Otra inversión - activos	-2,2	-56,4	48,2	12,1	1,7	101,3	320,1	-223,2	14,6	212,8
17.1 Autoridades monetarias	0,0	0,0	0,0	0,0	0,0	0,0	0,0	0,0	0,0	0,0
17.2 Gobierno general	11,6	-13,1	-35,3	15,0	-21,8	58,7	-57,7	-81,8	-17,7	-98,5
17.3 Bancos	-115,4	21,6	24,3	-89,9	-159,4	-334,4	297,5	-34,2	165,0	93,9
17.4 Otros sectores	101,6	-64,9	59,2	87,0	182,9	377,0	80,3	-107,2	-132,7	217,4
18. Otra inversión - pasivos	-95,0	76,1	-34,4	380,0	326,7	-24,7	-22,0	49,2	12,8	15,3
18.1 Autoridades monetarias	1,0	-3,0	-0,1	-0,1	-2,2	1,0	-0,1	-0,1	-0,1	0,7
18.2 Gobierno general	-12,6	-9,2	-35,8	126,8	69,2	-42,3	7,7	-28,2	8,1	-54,7
18.3 Bancos	-12,1	-1,2	59,0	125,9	171,6	-38,9	-11,3	45,6	-49,4	-54,0
18.4 Otros sectores	-71,3	89,5	-57,5	127,5	88,2	55,5	-18,3	31,9	54,2	123,3
Total, grupos A a C	-24,1	41,9	-45,2	82,0	54,6	25,1	566,1	-165,3	55,4	481,3
D. Errores y omisiones netos	1,6	37,2	84,1	141,8	264,7	145,7	-32,4	180,3	9,1	302,7
Total, grupos A a D (Balanza global)	-22,5	79,1	38,9	223,8	319,3	170,8	533,7	15,0	64,5	784,0
E. Financiamiento	22,5	-79,1	-38,9	-223,8	-319,3	-170,8	-534,0	-14,8	-64,5	-784,1
19. Activos de reserva	22,6	-79,2	-38,8	-223,8	-319,2	-170,8	-534,0	-14,8	-64,5	-784,1
20. Uso crédito del FMI y préstamos del FMI	0,0	0,0	0,0	0,0	0,0	0,0	0,0	0,0	0,0	0,0
21. Financiamiento excepcional	-0,1	0,1	-0,1	0,0	-0,1	0,0	0,0	0,0	0,0	0,0

Fuente: Sub Gerencia General de Política Monetaria, Departamento de Economía Internacional.

Nota: 1/ Excluye componentes clasificados como grupo E.

**A partir del 01/01/2013 las entidades binacionales son consideradas como residentes de la economía paraguaya y se discontinúa el uso de las estadísticas de la Balanza de Pagos bajo el criterio de No Residencia de las mismas. Referirse al cuadro 39 A para la versión de la Balanza que incluye los nuevos cambios metodológicos.

Cuadro N° 40 A

Posición de inversión internacional (saldos a fin de periodo).**

En millones de dólares.

Partida	2005	2006	2007	2008	2009	2010	2011
I. Activos							
1. Inversión directa en el extranjero							
1.1.1 Acciones y utilidades reinvertidas							
1.1.2 Otro capital							
1.1.3 Instrumentos financieros derivados							
2. Inversión de cartera							
2.1.1 Títulos de participación en el capital							
2.1.2 Títulos de deuda							
3. Instrumentos financieros derivados							
4. Otra inversión							
4.1.1 Créditos comerciales							
4.1.2 Préstamos							
4.1.3 Moneda y depósitos							
4.1.4 Otros activos							
5. Activos de reserva							
5.1 Oro monetario							
5.2 Derechos especiales de giro							
5.3 Posición de reserva en el FMI							
5.4 Divisas							
5.5 Otros activos							
II. Pasivos							
1. Inversión directa en la economía declarante							
1.2.1 Acciones y utilidades reinvertidas							
1.2.2 Otro capital							
1.2.3 Instrumentos financieros derivados							
2. Inversión de cartera							
2.2.1 Títulos de participación en el capital							
2.2.2 Títulos de deuda							
3. Instrumentos financieros derivados							
4. Otra inversión							
4.2.1 Créditos comerciales							
4.2.2 Préstamos							
4.2.3 Moneda y depósitos							
4.2.4 Otros pasivos							
III. Posición de inversión internacional neta (I-II)							



**CUADRO EN
CONSTRUCCIÓN**

Fuente: Sub Gerencia General de Política Monetaria, Departamento de Economía Internacional.

*Cifras preliminares.

Nota: **Considerando como Residentes a Itaipú y Yacyretá.

Cuadro N° 40 B

Posición de inversión internacional (saldos a fin de periodo).**
En millones de dólares.

Partida	2010					2011				
	I	II	III	IV	Total	I	II	III	IV	Total
I. Activos	7.675,9	7.787,3	7.828,5	8.653,1	8.653,1	8.762,0	8.974,3	9.153,3	9.263,0	9.263,0
1. Inversión directa en el extranjero	241,5	243,3	245,1	246,9	246,9	248,7	250,5	252,3	254,1	254,1
1.1.1 Acciones y utilidades reinvertidas	241,5	243,3	245,1	246,9	246,9	248,7	250,5	252,3	254,1	254,1
1.1.2 Otro capital	0,0	0,0	0,0	0,0	0,0	0,0	0,0	0,0	0,0	0,0
1.1.3 Instrumentos financieros derivados	0,0	0,0	0,0	0,0	0,0	0,0	0,0	0,0	0,0	0,0
2. Inversión de cartera	4,0	4,0	4,0	4,0	4,0	4,0	4,0	4,0	4,0	4,0
2.1.1 Títulos de participación en el capital	4,0	4,0	4,0	4,0	4,0	4,0	4,0	4,0	4,0	4,0
2.1.2 Títulos de deuda	0,0	0,0	0,0	0,0	0,0	0,0	0,0	0,0	0,0	0,0
3. Instrumentos financieros derivados	0,0	0,0	0,0	0,0	0,0	0,0	0,0	0,0	0,0	0,0
4. Otra inversión	3.575,4	3.631,9	3.583,7	4.233,8	4.233,8	4.132,5	3.812,4	4.035,6	4.021,0	4.021,0
4.1.1 Créditos comerciales	54,0	49,2	56,7	61,0	61,0	63,8	62,1	59,4	55,3	55,3
4.1.2 Préstamos	945,6	921,3	922,8	840,3	840,3	978,5	746,7	754,7	559,3	559,3
4.1.3 Moneda y depósitos	2.275,6	2.341,5	2.266,0	2.966,4	2.966,4	2.712,8	2.561,7	2.721,1	2.822,6	2.822,6
4.1.4 Otros activos	300,2	319,9	338,2	366,0	366,0	377,3	441,8	500,3	583,8	583,8
5. Activos de reserva	3.855,0	3.908,1	3.995,7	4.168,5	4.168,5	4.376,8	4.907,4	4.861,4	4.983,9	4.983,9
5.1 Oro monetario	23,6	26,4	26,4	26,4	26,4	30,5	30,5	30,5	30,5	30,5
5.2 Derechos especiales de giro	167,7	163,3	163,3	163,3	163,3	169,5	169,5	169,5	169,5	169,5
5.3 Posición de reserva en el FMI	32,6	31,6	31,6	31,6	31,6	34,1	34,1	34,1	34,1	34,1
5.4 Divisas	3.630,9	3.686,6	3.774,2	3.947,0	3.947,0	4.142,6	4.673,2	4.627,2	4.749,7	4.749,7
5.5 Otros activos	0,0	0,0	0,0	0,0	0,0	0,0	0,0	0,0	0,0	0,0
II. Pasivos	6.515,0	6.644,7	6.663,0	7.156,3	7.156,3	7.173,9	7.441,1	7.435,1	7.664,9	7.664,9
1. Inversión directa en la economía declarante	3.111,7	3.153,5	3.173,7	3.270,2	3.270,2	3.311,2	3.584,4	3.543,7	3.760,7	3.760,7
1.2.1 Acciones y utilidades reinvertidas	2.685,1	2.740,2	2.693,0	2.869,2	2.869,2	2.808,7	2.918,9	2.971,5	3.126,6	3.126,6
1.2.2 Otro capital	426,6	413,3	480,7	401,0	401,0	502,5	665,5	572,2	634,1	634,1
1.2.3 Instrumentos financieros derivados	0,0	0,0	0,0	0,0	0,0	0,0	0,0	0,0	0,0	0,0
2. Inversión de cartera	0,2	0,2	0,2	0,2	0,2	0,2	0,2	0,2	0,2	0,2
2.2.1 Títulos de participación en el capital	0,0	0,0	0,0	0,0	0,0	0,0	0,0	0,0	0,0	0,0
2.2.2 Títulos de deuda	0,2	0,2	0,2	0,2	0,2	0,2	0,2	0,2	0,2	0,2
3. Instrumentos financieros derivados	0,0	0,0	0,0	0,0	0,0	0,0	0,0	0,0	0,0	0,0
4. Otra inversión	3.403,2	3.491,0	3.489,1	3.885,9	3.885,9	3.862,6	3.856,4	3.891,1	3.903,9	3.903,9
4.2.1 Créditos comerciales	424,1	459,0	437,7	539,0	539,0	565,1	457,2	471,4	543,3	543,3
4.2.2 Préstamos	2.343,2	2.388,8	2.401,1	2.616,0	2.616,0	2.563,4	2.661,9	2.652,2	2.652,1	2.652,1
4.2.3 Moneda y depósitos	240,8	243,9	278,4	310,7	310,7	245,4	231,9	234,7	170,6	170,6
4.2.4 Otros pasivos	395,1	399,3	371,9	420,2	420,2	488,6	505,4	532,8	537,8	537,8
III. Posición de inversión internacional neta (I-II)	1.160,8	1.142,6	1.165,5	1.496,8	1.496,8	1.588,0	1.533,2	1.718,2	1.598,2	1.598,2

Fuente: Sub Gerencia General de Política Monetaria, Departamento de Economía Internacional.

Nota: **A partir del 01/01/2013 las entidades binacionales son consideradas como residentes de la economía paraguaya y se discontinúa el uso de las estadísticas de la Posición de Inversión Internacional bajo el criterio de No Residencia de las mismas. Referirse al cuadro 40 A para la versión de la Posición de Inversión Internacional que incluye los nuevos cambios metodológicos.

Cuadro N° 41 A

Posición de inversión internacional de Paraguay (saldos y transacciones).**
En millones de dólares.

Partida	2008 (Pr)				2009 (Pr)				2010 (Pr)			2011 (Pr)			
	Posición al inicio	Flujos	Otros	Saldo final	Posición al inicio	Flujos	Otros	Saldo final	Posición al inicio	Flujos	Saldo Otros	Posición al inicio	Flujos	Otros	Saldo final
I. Activos															
1. Inversión directa en el extranjero															
1.1.1 Acciones y utilidades reinvertidas															
1.1.2 Otro capital															
1.1.3 Instrumentos financieros derivados															
2. Inversión de cartera															
2.1.1 Títulos de participación en el capital															
2.1.2 Títulos de deuda															
3. Instrumentos financieros derivados															
4. Otra inversión															
4.1.1 Créditos comerciales															
4.1.2 Préstamos															
4.1.3 Moneda y depósitos															
4.1.4 Otros activos															
5. Activos de reserva															
5.1 Oro monetario															
5.2 Derechos especiales de giro															
5.3 Posición de reserva en el FMI															
5.4 Divisas															
5.5 Otros activos															
II. Pasivos															
1. Inversión directa en la economía declarante															
1.2.1 Acciones y utilidades reinvertidas															
1.2.2 Otro capital															
1.2.3 Instrumentos financieros derivados															
2. Inversión de cartera															
2.2.1 Títulos de participación en el capital															
2.2.2 Títulos de deuda															
3. Instrumentos financieros derivados															
4. Otra inversión															
4.2.1 Créditos comerciales															
4.2.2 Préstamos															
4.2.3 Moneda y depósitos															
4.2.4 Otros pasivos															
III. Posición de inversión internacional neta (I-II)															



Fuente: Sub Gerencia General de Política Monetaria, Departamento de Economía Internacional.

*Cifras preliminares.

Nota: **Considerando como Residentes a Itaipú y Yacyretá.

Cuadro N° 41 B

Posición de inversión internacional trimestral de Paraguay (saldo y transacciones).**
En millones de dólares.

Partida	1° Trimestre 2011 (Pr)				2° Trimestre 2011 (Pr)				3° Trimestre 2011 (Pr)				4° Trimestre 2011 (Pr)				2011 (Pr)			
	Posición al inicio	Flujos	Otros	Saldo final	Posición al inicio	Flujos	Otros	Saldo final	Posición al inicio	Flujos	Otros	Saldo final	Posición al inicio	Flujos	Otros	Saldo final	Posición al inicio	Flujos	Otros	Saldo final
I. Activos	8.653,1	71,3	37,5	8.762,0	8.762,0	215,7	-3,4	8.974,3	8.974,3	239,8	-60,8	9.153,3	9.153,3	51,7	58,0	9.263,0	8.653,1	578,5	31,4	9.263,0
1. Inversión directa en el extranjero	246,9	1,8	0,0	248,7	248,7	1,8	0,0	250,5	250,5	1,8	0,0	252,3	252,3	1,8	0,0	254,1	246,9	7,2	0,0	254,1
1.1.1 Acciones y utilidades reinvertidas	246,9	1,8	0,0	248,7	248,7	1,8	0,0	250,5	250,5	1,8	0,0	252,3	252,3	1,8	0,0	254,1	246,9	7,2	0,0	254,1
1.1.2 Otro capital	0,0	0,0	0,0	0,0	0,0	0,0	0,0	0,0	0,0	0,0	0,0	0,0	0,0	0,0	0,0	0,0	0,0	0,0	0,0	0,0
1.1.3 Instrumentos financieros derivados	0,0	0,0	0,0	0,0	0,0	0,0	0,0	0,0	0,0	0,0	0,0	0,0	0,0	0,0	0,0	0,0	0,0	0,0	0,0	0,0
2. Inversión de cartera	4,0	0,0	0,0	4,0	4,0	0,0	0,0	4,0	4,0	0,0	0,0	4,0	4,0	0,0	0,0	4,0	4,0	0,0	0,0	4,0
2.1.1 Títulos de participación en el capital	4,0	0,0	0,0	4,0	4,0	0,0	0,0	4,0	4,0	0,0	0,0	4,0	4,0	0,0	0,0	4,0	4,0	0,0	0,0	4,0
2.1.2 Títulos de deuda	0,0	0,0	0,0	0,0	0,0	0,0	0,0	0,0	0,0	0,0	0,0	0,0	0,0	0,0	0,0	0,0	0,0	0,0	0,0	0,0
3. Instrumentos financieros derivados	0,0	0,0	0,0	0,0	0,0	0,0	0,0	0,0	0,0	0,0	0,0	0,0	0,0	0,0	0,0	0,0	0,0	0,0	0,0	0,0
4. Otra inversión	4.233,8	-101,3	0,0	4.132,5	4.132,5	-320,1	0,0	3.812,4	3.812,4	223,2	0,0	4.035,6	4.035,6	-14,6	0,0	4.021,0	4.233,8	-212,8	0,0	4.021,0
4.1.1 Créditos comerciales	61,0	2,8	0,0	63,8	63,8	-1,7	0,0	62,1	62,1	-2,7	0,0	59,4	59,4	-4,1	0,0	55,3	61,0	-5,7	0,0	55,3
4.1.2 Préstamos	840,3	138,2	0,0	978,5	978,5	-231,8	0,0	746,7	746,7	8,0	0,0	754,7	754,7	-195,4	0,0	559,3	840,3	-281,0	0,0	559,3
4.1.3 Moneda y depósitos	2.966,4	-253,6	0,0	2.712,8	2.712,8	-151,1	0,0	2.561,7	2.561,7	159,4	0,0	2.721,1	2.721,1	101,5	0,0	2.822,6	2.966,4	-143,8	0,0	2.822,6
4.1.4 Otros activos	366,0	11,3	0,0	377,3	377,3	64,5	0,0	441,8	441,8	58,5	0,0	500,3	500,3	83,4	0,0	583,8	366,0	217,7	0,0	583,8
5. Activos de reserva	4.168,5	170,8	37,5	4.376,8	4.376,8	534,0	-3,4	4.907,4	4.907,4	14,8	-60,8	4.861,4	4.861,4	64,5	58,0	4.983,9	4.168,5	784,1	31,3	4.983,9
5.1 Oro monetario	26,4	0,0	4,1	30,5	30,5	0,0	0,0	30,5	30,5	0,0	0,0	30,5	30,5	0,0	0,0	30,5	26,4	0,0	4,1	30,5
5.2 Derechos especiales de giro	163,3	0,0	6,2	169,5	169,5	0,0	0,0	169,5	169,5	0,0	0,0	169,5	169,5	0,0	0,0	169,5	163,3	0,0	6,2	169,5
5.3 Posición de reserva en el FMI	31,6	0,0	2,5	34,1	34,1	0,0	0,0	34,1	34,1	0,0	0,0	34,1	34,1	0,0	0,0	34,1	31,6	0,0	2,5	34,1
5.4 Divisas	3.947,0	170,8	24,8	4.142,6	4.142,6	534,0	-3,4	4.673,2	4.673,2	14,8	-60,8	4.627,2	4.627,2	64,5	58,0	4.749,7	3.947,0	784,1	18,6	4.749,7
5.5 Otros activos	0,0	0,0	0,0	0,0	0,0	0,0	0,0	0,0	0,0	0,0	0,0	0,0	0,0	0,0	0,0	0,0	0,0	0,0	0,0	0,0
II. Pasivos	7.156,3	16,3	1,3	7.173,9	7.173,9	251,5	15,6	7.441,1	7.441,1	8,3	-14,3	7.435,1	7.435,1	229,8	0,0	7.664,9	7.156,3	506,0	2,6	7.664,9
1. Inversión directa en la economía declarante	3.270,2	41,0	0,0	3.311,2	3.311,2	273,3	0,0	3.584,4	3.584,4	-40,7	0,0	3.543,7	3.543,7	217,0	0,0	3.760,7	3.270,2	490,6	0,0	3.760,7
1.2.1 Acciones y utilidades reinvertidas	2.869,2	-60,5	0,0	2.808,7	2.808,7	110,3	0,0	2.918,9	2.918,9	52,6	0,0	2.971,5	2.971,5	155,1	0,0	3.126,6	2.869,2	257,5	0,0	3.126,6
1.2.2 Otro capital	401,0	101,5	0,0	502,5	502,5	163,0	0,0	665,5	665,5	-93,3	0,0	572,2	572,2	61,9	0,0	634,1	401,0	233,1	0,0	634,1
1.2.3 Instrumentos financieros derivados	0,0	0,0	0,0	0,0	0,0	0,0	0,0	0,0	0,0	0,0	0,0	0,0	0,0	0,0	0,0	0,0	0,0	0,0	0,0	0,0
2. Inversión de cartera	0,2	0,0	0,0	0,2	0,2	0,0	0,0	0,2	0,2	0,0	0,0	0,2	0,2	0,0	0,0	0,2	0,2	0,0	0,0	0,2
2.2.1 Títulos de participación en el capital	0,0	0,0	0,0	0,0	0,0	0,0	0,0	0,0	0,0	0,0	0,0	0,0	0,0	0,0	0,0	0,0	0,0	0,0	0,0	0,0
2.2.2 Títulos de deuda	0,2	0,0	0,0	0,2	0,2	0,0	0,0	0,2	0,2	0,0	0,0	0,2	0,2	0,0	0,0	0,2	0,2	0,0	0,0	0,2
3. Instrumentos financieros derivados	0,0	0,0	0,0	0,0	0,0	0,0	0,0	0,0	0,0	0,0	0,0	0,0	0,0	0,0	0,0	0,0	0,0	0,0	0,0	0,0
4. Otra inversión	3.885,9	-24,7	1,3	3.862,6	3.862,6	-21,7	15,6	3.856,4	3.856,4	49,0	-14,3	3.891,1	3.891,1	12,8	0,0	3.903,9	3.885,9	15,4	2,6	3.903,9
4.2.1 Créditos comerciales	539,0	26,1	0,0	565,1	565,1	-107,9	0,0	457,2	457,2	14,2	0,0	471,4	471,4	71,9	0,0	543,3	539,0	4,3	0,0	543,3
4.2.2 Préstamos	2.616,0	-49,9	-2,7	2.563,4	2.563,4	83,2	15,3	2.661,9	2.661,9	4,6	-14,3	2.652,2	2.652,2	-0,1	0,0	2.652,1	2.616,0	37,8	-1,7	2.652,1
4.2.3 Moneda y depósitos	310,7	-65,3	0,0	245,4	245,4	-13,5	0,0	231,9	231,9	2,8	0,0	234,7	234,7	-64,0	0,0	170,6	310,7	-140,0	0,0	170,6
4.2.4 Otros pasivos	420,2	64,4	4,0	488,6	488,6	16,5	0,3	505,4	505,4	27,4	0,0	532,8	532,8	5,0	0,0	537,8	420,2	113,3	4,3	537,8
III. Posición de inversión internacional neta (I-II)	1.496,8	55,0	36,2	1.588,0	1.588,0	-35,8	-19,0	1.533,2	1.533,2	231,5	-46,5	1.718,2	1.718,2	-178,1	58,0	1.598,2	1.496,8	72,5	28,8	1.598,2

Fuente: Sub Gerencia General de Política Monetaria, Departamento de Economía Internacional.

Nota: **A partir del 01/01/2013 las entidades binacionales son consideradas como residentes de la economía paraguaya y se discontinúa el uso de las estadísticas de la Posición de Inversión Internacional bajo el criterio de No Residencia de las mismas.
Referirse al cuadro 41 A para la versión de la Posición de Inversión Internacional que incluye los nuevos cambios metodológicos.

Cuadro N° 42

Exportaciones por principales productos.
En miles de dólares FOB.

Año	Fib. de algodón	Semilla de soja	Aceites vegetales	Harinas	Cereales	Carne	Madera	Otros	Total
2010	24.411	1.590.786	275.616	349.159	549.187	919.778	101.573	723.268	4.533.777
Ene	1.076	57.710	19.216	27.684	26.128	43.577	6.548	43.375	225.315
Feb	1.567	249.659	18.851	14.750	6.642	65.203	8.298	41.950	406.921
Mar	6.219	282.981	11.313	21.415	13.075	78.724	10.485	55.873	480.084
Abr	2.950	206.515	25.264	30.032	14.720	74.866	9.020	53.131	416.498
May	6.058	207.060	25.443	32.245	20.521	87.357	7.882	50.650	437.216
Jun	4.910	189.659	16.552	32.693	16.409	84.440	8.426	58.710	411.800
Jul	206	121.353	20.597	28.650	40.282	78.765	9.367	68.834	368.053
Ago	233	121.692	18.986	23.196	65.260	80.583	7.448	66.881	384.278
Set	156	82.370	21.613	26.635	54.964	81.420	7.028	65.786	339.973
Oct	195	38.910	19.613	32.567	76.537	70.023	7.911	77.525	323.282
Nov	521	30.060	31.368	40.966	112.425	84.878	10.136	78.244	388.597
Dic	321	2.818	46.799	38.326	102.225	89.942	9.023	62.308	351.762
2011*	17.040	2.294.623	339.686	416.749	607.615	752.980	96.599	992.085	5.517.377
Ene	60	11.657	10.286	20.397	70.456	66.646	6.226	67.845	253.574
Feb	0	113.127	21.126	37.094	38.386	71.279	9.812	69.650	360.475
Mar	982	286.252	26.890	38.597	10.517	86.625	10.056	77.788	537.708
Abr	6.660	290.724	12.041	24.913	13.277	77.276	8.359	69.269	502.519
May	3.289	299.116	46.589	36.941	17.514	77.632	8.957	78.290	568.327
Jun	901	226.936	31.626	33.511	21.044	84.585	8.206	80.365	487.173
Jul	984	286.053	23.549	34.688	28.111	101.581	7.528	95.255	577.748
Ago	1.377	254.203	36.744	40.126	64.903	82.798	7.734	101.838	589.724
Set	1.040	191.114	42.008	42.249	72.262	53.416	7.307	96.371	505.766
Oct	1.004	164.583	24.640	31.151	86.224	0	7.428	91.366	406.398
Nov	744	107.469	20.521	29.805	137.073	16.875	7.536	90.316	410.339
Dic	0	63.388	43.665	47.276	47.848	34.266	7.450	73.732	317.625
2012*	44.007	1.582.905	184.213	227.964	1.044.662	795.570	89.097	1.087.380	5.055.798
Ene	0	94.772	24.749	38.696	53.206	48.905	7.775	66.840	334.943
Feb	305	108.322	28.344	21.380	53.958	34.144	7.170	56.766	310.389
Mar	1.888	192.868	27.708	14.242	55.274	68.662	9.554	70.775	440.970
Abr	8.009	194.099	2.932	23.893	38.708	67.746	9.104	84.316	428.807
May	10.869	271.799	12.816	27.088	29.916	77.891	8.675	88.277	527.332
Jun	8.705	198.262	21.068	18.808	37.853	68.869	6.218	86.711	446.494
Jul	3.813	204.589	7.417	11.482	71.198	82.120	7.321	100.236	488.175
Ago	4.157	119.213	8.813	12.997	91.931	84.586	6.638	110.785	439.120
Set	2.782	101.594	5.247	11.734	118.230	73.717	5.714	109.090	428.109
Oct	1.283	34.268	19.065	17.226	179.486	69.791	7.726	120.914	449.758
Nov	1.155	57.240	3.347	6.589	184.441	52.931	7.293	107.933	420.929
Dic	1.041	5.881	22.706	23.830	130.460	66.206	5.909	84.738	340.771
2013*	1.160	162.311	13.953	37.183	93.773	60.941	7.613	89.798	466.732
Ene	1.160	162.311	13.953	37.183	93.773	60.941	7.613	89.798	466.732
Var. Nominal Acumulada Enero 2013/2012	1.159,7	67.539,1	-10.795,5	-1.513,6	40.566,9	12.035,9	-161,7	22.958,5	131.789,3
Var. % Acum. Interanual Enero 2013/2012	100,0	71,3	-43,6	-3,9	76,2	24,6	-2,1	34,3	39,3
Participación en la Var. Acum. Interanual	0,3	20,2	-3,2	-0,5	12,1	3,6	0,0	6,9	39,3
Participación sobre el total (%)	0,2	34,8	3,0	8,0	20,1	13,1	1,6	19,2	100,0

Fuente: Sub Gerencia General de Política Monetaria, Departamento de Economía Internacional.

* Cifras preliminares proveídas por el Sistema de Ordenamiento Fiscal Impositivo Aduanero (SOFIA) de la Dirección Nacional de Aduanas.

Cuadro N° 43

Exportaciones por principales productos.
En toneladas.

Año	Fib. de algodón	Semilla de soja	Aceites vegetales	Harinas	Cereales	Carne	Madera	Otros	Total
2010	16.065	4.658.811	308.669	1.233.657	2.675.766	235.933	351.791	1.220.215	10.700.906
Ene	672	152.916	22.495	77.018	130.928	13.637	27.644	109.104	534.413
Feb	1.019	751.595	22.245	122.561	26.488	18.415	31.463	90.957	1.064.742
Mar	4.059	844.667	13.339	66.143	47.146	21.452	36.478	90.445	1.123.728
Abr	1.721	627.593	29.932	94.996	66.409	19.900	33.917	96.745	971.213
May	4.177	619.015	29.634	100.776	93.409	23.711	30.428	63.949	965.099
Jun	3.472	567.087	19.484	112.956	80.286	22.724	30.942	104.517	941.468
Jul	118	355.719	25.905	97.685	253.952	21.922	31.096	104.746	891.143
Ago	126	339.774	23.210	76.776	383.046	20.814	21.262	133.954	998.962
Set	76	216.592	25.254	86.414	297.385	20.533	23.439	124.546	794.237
Oct	100	106.082	21.576	101.214	369.458	16.765	23.164	98.014	736.374
Nov	376	71.741	32.566	185.837	498.143	17.688	32.895	134.970	974.216
Dic	149	6.031	43.029	111.280	429.117	18.372	29.063	68.269	705.311
2011*	4.654	5.137.021	281.749	1.058.016	2.477.033	161.878	315.711	1.350.735	10.786.796
Ene	20	31.913	9.559	53.563	277.049	14.897	27.097	96.518	510.617
Feb	0	284.002	17.832	91.653	132.749	16.335	29.516	91.905	663.993
Mar	229	711.382	23.213	93.441	31.365	18.693	31.288	96.986	1.006.596
Abr	1.568	651.186	9.635	60.501	42.631	16.425	26.198	91.115	899.257
May	809	650.300	38.863	94.193	54.631	16.053	31.146	108.015	994.011
Jun	52	483.083	25.208	86.161	76.808	18.569	27.863	114.092	831.836
Jul	299	627.243	20.271	90.463	114.245	22.552	23.822	117.664	1.016.560
Ago	632	556.175	30.056	103.437	258.622	16.593	24.947	138.697	1.129.159
Set	369	411.511	34.054	109.795	301.944	10.420	23.631	127.936	1.019.660
Oct	379	350.155	19.883	80.637	377.277	0	22.438	173.385	1.024.153
Nov	298	236.452	16.842	76.125	590.150	3.462	25.084	131.147	1.079.559
Dic	0	143.619	36.334	118.047	219.562	7.880	22.681	63.273	611.396
2012*	26.612	3.162.711	161.933	585.294	4.226.753	204.934	247.966	1.142.444	9.758.647
Ene	0	211.008	21.555	106.641	235.458	11.406	25.201	146.637	757.907
Feb	199	237.774	24.790	61.444	226.569	8.276	26.041	46.757	631.849
Mar	1.007	418.473	23.822	40.224	225.040	16.789	30.013	65.462	820.830
Abr	4.344	407.463	2.260	65.009	150.584	16.745	24.937	66.728	738.069
May	6.040	538.067	10.989	70.830	113.460	19.679	23.256	96.881	879.203
Jun	4.824	391.223	18.153	49.550	164.092	18.322	15.645	89.147	750.956
Jul	2.259	390.837	6.494	30.498	324.023	22.161	20.185	108.395	904.853
Ago	4.152	220.216	7.579	31.643	405.778	22.499	16.790	80.935	789.591
Set	1.814	182.182	4.484	27.705	477.107	19.530	15.794	116.260	844.875
Oct	664	61.462	17.549	34.367	711.223	18.471	18.822	127.062	989.618
Nov	708	93.385	2.886	15.855	720.280	13.753	15.868	116.573	979.307
Dic	601	10.622	21.373	51.528	473.138	17.303	15.414	81.608	671.587
2013*	626	316.516	13.081	81.019	333.711	16.048	21.886	115.266	898.154
Ene	626	316.516	13.081	81.019	333.711	16.048	21.886	115.266	898.154
Var. Nominal Acumulada Enero 2013/2012	626,3	105.507,7	-8.474,4	-25.621,5	98.253,0	4.641,8	-3.315,3	-31.371,2	140.246,3
Var. Nominal Acumulada Enero 2013/2012	100,0	50,0	-39,3	-24,0	41,7	40,7	-13,2	-21,4	18,5
Participación en la Var. Acum. Interanual	0,1	13,9	-1,1	-3,4	13,0	0,6	-0,4	-4,1	18,5
Participación sobre el total	0,1	35,2	1,5	9,0	37,2	1,8	2,4	12,8	100,0

Fuente: Sub Gerencia General de Política Monetaria, Departamento de Economía Internacional.

* Cifras preliminares proveídas por el Sistema de Ordenamiento Fiscal Impositivo Aduanero (SOFIA) de la Dirección Nacional de Aduanas.

Cuadro N° 44

Exportaciones registradas.
En miles de dólares FOB.

Año	Argentina	Brasil	Uruguay	Total Mercosur	China Continental	Resto del mundo	Total
2010	538.130	660.501	995.706	2.194.337	34.067	2.305.373	4.533.777
Ene	17.483	62.142	42.092	121.716	2.674	100.925	225.315
Feb	44.798	44.801	175.506	265.106	2.986	138.829	406.921
Mar	73.310	47.980	133.424	254.715	3.147	222.222	480.084
Abr	46.026	40.539	108.093	194.658	3.691	218.149	416.498
May	53.304	47.131	94.974	195.409	2.238	239.569	437.216
Jun	36.816	53.499	99.594	189.909	2.424	219.467	411.800
Jul	35.568	67.426	56.269	159.263	3.022	205.768	368.053
Ago	60.805	55.736	71.735	188.276	3.205	192.797	384.278
Set	33.458	57.619	42.131	133.208	1.943	204.822	339.973
Oct	50.639	61.110	49.443	161.192	3.032	159.057	323.282
Nov	46.766	77.825	61.656	186.248	3.432	198.917	388.597
Dic	39.157	44.694	60.789	144.639	2.272	204.851	351.762
2011	972.619	782.881	1.061.600	2.817.100	29.577	2.670.700	5.517.377
Ene	27.429	52.787	49.285	129.502	4.395	119.676	253.574
Feb	65.871	47.566	67.807	181.244	4.064	175.167	360.475
Mar	94.866	51.014	111.848	257.728	3.128	276.852	537.708
Abr	100.879	46.671	98.443	245.992	1.532	254.994	502.519
May	94.521	55.771	118.590	268.882	1.590	297.856	568.327
Jun	80.136	58.011	68.974	207.121	3.381	276.672	487.173
Jul	94.280	68.637	110.974	273.891	3.101	300.756	577.748
Ago	118.398	93.533	101.582	313.513	1.303	274.908	589.724
Set	72.435	78.047	121.876	272.359	1.622	231.786	505.766
Oct	76.468	76.832	106.799	260.099	2.504	143.795	406.398
Nov	93.762	92.474	66.523	252.759	1.481	156.099	410.339
Dic	53.574	61.537	38.898	154.010	1.477	162.139	317.625
2012*	776.554	1.066.537	919.529	2.762.620	39.477	2.253.701	5.055.798
Ene	51.180	84.128	32.362	167.670	1.618	165.655	334.943
Feb	61.595	64.537	52.578	178.710	1.124	130.555	310.389
Mar	64.989	81.187	102.074	248.250	964	191.756	440.970
Abr	69.183	69.867	100.971	240.021	3.157	185.629	428.807
May	97.419	61.299	137.067	295.785	5.747	225.800	527.332
Jun	82.127	70.051	84.974	237.153	5.930	203.412	446.494
Jul	78.644	99.258	86.527	264.429	1.410	222.337	488.175
Ago	65.494	101.410	76.181	243.085	3.975	192.060	439.120
Set	38.767	107.120	80.002	225.889	1.877	200.343	428.109
Oct	60.464	138.734	60.763	259.961	6.091	183.706	449.758
Nov	38.461	117.151	63.114	218.726	4.284	197.919	420.929
Dic	68.231	71.795	42.917	182.942	3.300	154.528	340.771
2013*	100.187	94.222	68.906	263.315	2.874	200.543	466.732
Ene	100.187	94.222	68.906	263.315	2.874	200.543	466.732
Var. Nominal Acumulada Enero 2013/2012	49.008	10.094	36.544	95.646	1.256	34.888	131.789
Var. Nominal Acumulada Enero 2013/2012	95,8	12,0	112,9	57,0	77,6	21,1	39,3
Participación en la Var. Acum. Interanual	14,6	3,0	10,9	28,6	0,4	10,4	39,3
Participación sobre el total	21,5	20,2	14,8	56,4	0,6	43,0	100,0

Fuente: Sub Gerencia General de Política Monetaria, Departamento de Economía Internacional.

*Cifras preliminares proveídas por el Sistema de Ordenamiento Fiscal Impositivo Aduanero (SOFIA) de la Dirección Nacional de Aduanas.

Cuadro N° 45

Precios Internacionales

Año	Soja	Algodón	Maíz	Trigo	Sésamo	Carne	Girasol	Arroz	Azúcar	Petróleo
	Chicago USD/ton.	New York USD/ton.	Chicago USD/ton.	Chicago USD/ton.	India USD/ton.	Australia USD/ton.	Sudáfrica USD/ton.	Tailandia USD/ton.	New York USD/ton.	brent USD/barril
2010	385,09	2.065,80	167,38	213,36	1.251,77	3.535,00	524,41	520,56	498,43	80,14
Ene	360,62	1.584,90	141,79	191,86	1.316,30	3.178,80	431,52	598,00	659,18	77,28
Feb	344,68	1.641,56	142,82	179,60	1.281,37	3.295,80	424,70	584,75	531,98	75,05
Mar	348,96	1.792,36	143,14	176,18	1.254,20	3.480,45	447,35	540,13	365,75	79,93
Abr	357,65	1.794,56	139,37	175,15	1.280,10	3.458,20	452,39	502,23	331,80	85,84
May	349,07	1.789,49	143,48	175,17	1.102,50	3.429,00	449,30	472,48	312,84	75,10
Jun	348,51	1.795,33	136,52	165,12	1.123,90	3.490,71	446,17	458,55	397,49	75,66
Jul	370,97	1.763,37	147,74	207,44	1.210,20	3.532,20	444,75	470,68	431,44	75,36
Ago	379,46	1.910,64	160,86	252,47	1.309,91	3.644,50	516,47	486,86	435,41	77,14
Set	390,24	2.130,44	190,10	258,90	1.268,30	3.695,30	596,40	519,95	557,77	78,40
Oct	427,19	2.489,68	214,77	252,27	1.307,27	3.668,00	667,21	533,13	641,99	83,54
Nov	459,96	2.930,60	217,40	248,03	1.300,10	3.694,00	674,80	543,14	607,37	86,16
Dic	483,75	3.166,61	230,53	278,13	1.267,10	3.853,00	741,80	536,78	708,12	92,25
2011	484,45	3.037,33	267,63	260,98	1.175,12	3.990,32	583,82	533,52	600,94	110,90
Ene	510,66	3.344,85	249,79	295,44	1.202,49	4.023,30	717,14	520,00	748,91	96,91
Feb	512,08	4.077,23	271,82	305,82	1.193,90	3.930,55	636,00	518,75	716,72	104,03
Mar	497,74	4.439,45	269,15	268,78	1.137,26	4.108,57	625,19	484,00	597,67	114,54
Abr	501,65	4.266,16	297,13	286,53	1.153,37	4.143,57	591,75	467,50	515,44	122,98
May	498,59	3.446,38	283,43	281,13	1.150,49	3.925,79	576,49	473,33	511,03	114,39
Jun	501,28	3.421,77	285,82	258,74	1.117,14	3.807,90	601,47	504,80	625,23	114,02
Jul	502,22	2.517,24	269,66	245,96	1.197,40	4.047,63	595,65	528,00	657,20	116,78
Ago	498,48	2.286,85	279,05	262,52	1.192,66	3.814,44	552,60	546,25	654,33	109,52
Set	498,82	2.341,09	276,20	252,33	1.221,20	3.905,32	542,44	580,00	580,70	110,82
Oct	446,03	2.216,31	247,97	229,61	1.208,48	4.013,68	519,73	600,00	568,13	108,64
Nov	430,32	2.135,84	248,04	225,87	1.177,46	3.980,56	527,73	593,33	522,28	110,48
Dic	415,48	1.954,78	233,47	218,98	1.149,55	4.182,50	519,70	586,25	513,68	107,67
2012	536,12	1.766,20	272,63	276,71	1.391,60	3.720,61	629,74	554,41	471,64	111,77
Ene	443,13	2.133,85	248,08	230,74	1.205,09	4.225,37	547,19	530,75	521,17	111,50
Feb	457,74	2.036,63	251,24	237,90	1.245,98	4.112,03	551,64	526,67	565,71	118,04
Mar	495,42	1.972,48	257,50	239,21	1.210,38	4.152,00	595,01	517,50	544,76	124,90
Abr	526,85	1.994,08	248,36	231,13	1.279,23	3.939,18	614,54	497,50	466,72	120,54
May	508,21	1.769,43	235,46	249,71	1.267,41	3.681,81	592,38	600,00	428,14	111,26
Jun	521,60	1.659,86	236,96	239,54	1.212,02	3.710,61	564,37	592,00	480,83	96,03
Jul	604,62	1.562,86	303,82	313,59	1.392,08	3.831,67	617,66	576,67	499,13	102,42
Ago	619,88	1.631,42	316,24	322,00	1.447,60	3.657,01	667,78	567,65	436,07	113,76
Set	618,46	1.628,78	301,43	320,62	1.460,10	3.497,17	736,48	570,00	431,67	113,08
Oct	565,11	1.599,45	295,10	318,68	1.504,20	3.406,47	684,89	556,67	429,02	111,55
Nov	533,95	1.568,59	291,12	317,06	1.686,10	3.285,53	685,97	555,00	426,37	109,39
Dic	538,50	1.636,93	286,21	300,37	1.789,00	3.148,47	698,97	562,50	430,12	108,80
2013	523,28	1.703,07	279,53	280,98	1.806,10	2.971,06	619,46	548,33	415,73	111,85
Ene	523,28	1.703,07	279,53	280,98	1.806,10	2.971,06	619,46	548,33	415,73	111,85
Var. % Mensual	-2,8	4,0	-2,3	-6,5	1,0	-5,6	-11,4	-2,5	-3,3	2,8
Var. % Interanual Enero 2013/2012	18,1	-20,2	12,7	21,8	49,9	-29,7	13,2	3,3	-20,2	0,3

Fuente: Sub Gerencia General de Política Monetaria, Departamento de Economía Internacional, en base a cifras de Reuters

Cuadro N° 46

Importaciones registradas.
En miles de dólares FOB.

Año	Argentina	Brasil	Uruguay	Total Mercosur	China Continental	Resto del mundo	Total
2010	1.460.163	2.280.033	140.237	3.880.434	3.255.210	2.264.197	9.399.840
Ene	97.893	144.787	7.794	250.475	234.754	145.037	630.266
Feb	107.766	139.508	7.444	254.718	211.244	168.377	634.339
Mar	109.320	186.107	9.914	305.341	248.648	151.601	705.589
Abr	107.553	180.664	12.405	300.621	206.031	195.630	702.282
May	103.803	184.475	16.296	304.573	236.732	214.085	755.391
Jun	124.702	192.223	12.449	329.375	245.271	169.192	743.838
Jul	119.094	201.762	13.050	333.907	260.575	160.180	754.662
Ago	142.875	208.284	10.891	362.050	299.178	190.142	851.369
Set	130.900	196.250	11.217	338.367	309.894	182.570	830.831
Oct	132.809	196.508	12.414	341.730	324.780	227.570	894.081
Nov	145.955	214.826	10.324	371.105	348.738	206.832	926.675
Dic	137.493	234.639	16.040	388.172	329.365	252.980	970.517
2011	1.620.537	3.049.034	179.542	4.849.113	3.428.516	3.224.556	11.502.184
Ene	102.474	186.657	11.302	300.432	294.038	222.015	816.485
Feb	99.111	230.488	13.132	342.731	253.592	202.470	798.793
Mar	120.935	211.128	20.586	352.649	271.298	268.738	892.685
Abr	105.683	221.308	14.048	341.040	271.489	271.604	884.133
May	133.234	272.790	14.030	420.054	300.474	261.355	981.882
Jun	127.765	267.707	15.828	411.300	280.063	334.554	1.025.918
Jul	123.550	272.783	20.356	416.689	287.837	255.758	960.284
Ago	157.886	290.134	15.465	463.485	328.452	303.546	1.095.483
Set	153.199	313.614	13.204	480.017	306.974	273.565	1.060.555
Oct	141.635	275.374	19.864	436.873	299.731	305.140	1.041.743
Nov	159.449	270.071	12.896	442.415	296.075	287.254	1.025.744
Dic	195.618	236.979	8.832	441.429	238.494	238.556	918.479
2012*	1.712.804	2.516.044	142.938	4.371.787	2.964.740	3.353.071	10.689.597
Ene	166.417	198.877	8.794	374.088	202.103	202.199	778.390
Feb	171.411	163.965	13.268	348.643	196.862	219.033	764.538
Mar	181.104	180.498	13.127	374.729	234.220	278.454	887.404
Abr	111.673	212.317	17.361	341.350	257.365	266.308	865.024
May	167.742	217.864	12.324	397.930	234.039	257.228	889.197
Jun	132.143	162.979	12.461	307.583	216.025	283.707	807.314
Jul	128.722	179.194	9.597	317.513	232.585	353.306	903.403
Ago	140.077	254.736	12.288	407.100	265.164	304.308	976.572
Set	119.194	215.380	11.084	345.658	292.889	278.966	917.514
Oct	135.549	250.132	7.110	392.791	272.447	330.170	995.408
Nov	127.035	239.621	11.599	378.256	279.320	300.447	958.022
Dic	131.737	240.481	13.926	386.144	281.721	278.945	946.810
2013*	145.796	264.135	9.646	419.576	288.075	289.986	997.637
Ene	145.796	264.135	9.646	419.576	288.075	289.986	997.637
Var. Nominal Acumulada Enero 2013/2012	-20.622	65.257	852	45.488	85.973	87.786	219.247
Var. Nominal Acumulada Enero 2013/2012	-12,4	32,8	9,7	12,2	42,5	43,4	28,2
Participación en la Var. Acum. Interanual	-2,6	8,4	0,1	5,8	11,0	11,3	28,2
Participación sobre el total	14,6	26,5	1,0	42,1	28,9	29,1	100,0

Fuente: Sub Gerencia General de Política Monetaria, Departamento de Economía Internacional.

*Cifras preliminares proveídas por el Sistema de Ordenamiento Fiscal Impositivo Aduanero (SOFIA) de la Dirección Nacional de Aduanas

Observación: La evolución de la recaudación de aranceles externos no tiene relación directa ni proporcional con respecto a las variaciones de valor de las importaciones debido a que existen distintas tasas arancelarias conforme al origen de las mercancías y a los acuerdos comerciales que amparen su introducción al país.

Cuadro N° 47

Importaciones por tipo de bienes.
En miles de dólares FOB.

	2010	2011*	2012*	Enero 2012*	Enero 2013*	Var. Nominal Acumulada Enero 2013/2012	Var. % Acum. Interanual Enero 2013/2012	Participación en la Var. Acum. Interanual
Bienes de consumo	3.075.013	3.633.656	3.365.876	257.119	316.078	58.959	22,9	7,6
No duraderos	2.415.918	2.819.138	2.613.315	205.361	257.178	51.817	25,2	6,7
Alimentos	361.850	454.078	459.550	50.612	70.494	19.883	39,3	2,6
Bebidas y tabacos	309.681	350.094	351.527	19.489	30.269	10.780	55,3	1,4
Otros (a)	1.744.387	2.014.967	1.802.238	135.260	156.415	21.154	15,6	2,7
Duraderos	659.095	814.518	752.561	51.758	58.901	7.143	13,8	0,9
Automóviles (b)	314.694	448.495	428.997	29.401	28.837	-563	-1,9	-0,1
Artefactos eléctricos	344.401	366.023	323.564	22.357	30.063	7.706	34,5	1,0
Bienes intermedios	2.534.611	3.454.502	3.638.818	225.566	312.265	86.699	38,4	11,1
Combustibles y lubricantes	1.072.794	1.506.538	1.693.375	103.163	133.627	30.464	29,5	3,9
Substancias químicas	682.129	939.067	892.103	53.765	84.925	31.160	58,0	4,0
Otros (c)	779.689	1.008.897	1.053.340	68.638	93.712	25.074	36,5	3,2
Bienes de capital	3.790.218	4.414.026	3.684.902	295.705	369.294	73.589	24,9	9,5
Maquinarias, aparatos y motores	2.851.672	3.094.472	2.651.528	202.378	273.852	71.475	35,3	9,2
Elem. de transporte y acces. (d)	677.241	905.617	779.369	62.238	64.377	2.139	3,4	0,3
Otros (e)	261.305	413.937	254.004	31.090	31.065	-25	-0,1	0,0
Total	9.399.843	11.502.184	10.689.597	778.390	997.637	219.247	28,2	28,2

En toneladas.

	2010	2011*	2012*	Enero 2012*	Enero 2013*	Var. Nominal Acumulada Enero 2013/2012	Var. % Acum. Interanual Enero 2013/2012	Participación en la Var. Acum. Interanual
Bienes de consumo	1.228.110	1.376.327	1.252.952	99.683	116.999	17.316	17,4	4,4
No duraderos	1.115.498	1.236.454	1.129.846	91.179	106.539	15.360	16,8	3,9
Alimentos	319.049	336.577	323.883	30.938	31.496	558	1,8	0,1
Bebidas y tabacos	217.950	241.181	245.260	16.840	23.147	6.307	37,4	1,6
Otros (a)	578.499	658.696	560.703	43.401	51.896	8.495	19,6	2,2
Duraderos	112.612	139.873	123.105	8.505	10.461	1.956	23,0	0,5
Automóviles (b)	73.523	93.636	87.592	5.979	7.249	1.270	21,2	0,3
Artefactos eléctricos	39.089	46.237	35.513	2.525	3.211	686	27,2	0,2
Bienes intermedios	3.644.037	4.084.686	4.035.882	255.935	351.806	95.871	37,5	24,4
Combustibles y lubricantes	1.542.943	1.559.241	1.665.915	101.458	130.677	29.219	28,8	7,4
Substancias químicas	902.196	1.092.034	982.337	58.369	92.256	33.887	58,1	8,6
Otros (c)	1.198.898	1.433.412	1.387.630	96.108	128.873	32.765	34,1	8,3
Bienes de capital	468.177	599.974	482.198	38.082	45.508	7.425	19,5	1,9
Maquinarias, aparatos y motores	196.670	249.082	199.783	18.254	19.019	765	4,2	0,2
Elem. de transporte y acces. (d)	206.185	261.626	214.343	14.112	20.099	5.988	42,4	1,5
Otros (e)	65.323	89.266	68.072	5.716	6.389	673	11,8	0,2
Total	5.340.325	6.060.988	5.771.032	393.701	514.314	120.613	30,6	30,6

Fuente: Sub Gerencia General de Política Monetaria, Departamento de Economía Internacional.

*Cifras preliminares proveídas por el Sistema de Ordenamiento Fiscal Impositivo Aduanero (SOFIA) de la Dirección Nacional de Aduanas

Observación: La evolución de la recaudación de aranceles externos no tiene relación directa ni proporcional con respecto a las variaciones de valor de las importaciones debido a que existen distintas tasas arancelarias conforme al origen de las mercancías y a los acuerdos comerciales que amparen su introducción al país.

Nota: (a) Incluye papel, cartón y sus manufacturas, productos farmacéuticos, textiles y sus manufacturas, construcciones.

pedras y metales preciosos, otros bienes de consumo y artículos para

(b) Incluye jeep y camionetas rurales.

(c) Incluye hierro y sus manufact. (excepto artículos de ferretería), metales ordinarios y sus manufact. (excepto artículos de ferretería), pedras, tierras y sus manufact., cemento y asfalto, otros bienes intermedios, vidrios y sus manufact.

(d) Excluye automóviles, jeeps y camionetas rurales.

(e) Incluye implementos agrícolas y accesorios, artículos de ferretería de hierro y de metales ordinarios, manufacturas de maderas y animales y animales.

Cuadro N° 48

Ingreso de divisas - entidades binacionales.
En miles de dólares.

Año	Itaipú	Gastos	Total	Yacyretá	Otros 1/	Total	Total Itaipú + Yacyretá
	Royalties y compensaciones	administrativos		Gastos administrativos			
2010	315.641,2	0,0	315.641,2	120.260,0	109.000,0	229.260,0	544.901,2
Ene*	28.745,7	0,0	28.745,7	17.686,0	19.000,0	36.686,0	65.431,7
Feb*	27.169,6	0,0	27.169,6	15.074,0	16.500,0	31.574,0	58.743,6
Mar*	24.117,8	0,0	24.117,8	12.000,0	0,0	12.000,0	36.117,8
Abr*	23.466,6	0,0	23.466,6	10.000,0	0,0	10.000,0	33.466,6
May*	25.146,9	0,0	25.146,9	11.000,0	18.600,0	29.600,0	54.746,9
Jun*	24.615,6	0,0	24.615,6	9.500,0	4.000,0	13.500,0	38.115,6
Jul*	26.174,4	0,0	26.174,4	8.000,0	900,0	8.900,0	35.074,4
Ago*	27.034,9	0,0	27.034,9	8.000,0	0,0	8.000,0	35.034,9
Set*	27.782,4	0,0	27.782,4	8.000,0	0,0	8.000,0	35.782,4
Oct*	27.223,7	0,0	27.223,7	6.500,0	0,0	6.500,0	33.723,7
Nov.*	26.390,3	0,0	26.390,3	8.500,0	40.000,0	48.500,0	74.890,3
Dic.*	27.773,4	0,0	27.773,4	6.000,0	10.000,0	16.000,0	43.773,4
2011	386.472,1	0,0	386.472,1	72.250,0	160.777,8	233.027,8	619.499,9
Ene*	28.049,5	0,0	28.049,5	9.000,0	25.000,0	34.000,0	62.049,5
Feb*	28.481,5	0,0	28.481,5	12.000,0	75.000,0	87.000,0	115.481,5
Mar*	28.841,3	0,0	28.841,3	7.500,0	0,0	7.500,0	36.341,3
Abr*	27.110,6	0,0	27.110,6	6.200,0	0,0	6.200,0	33.310,6
May*	26.444,6	0,0	26.444,6	6.950,0	17.777,8	24.727,8	51.172,4
Jun*	26.139,7	0,0	26.139,7	5.800,0	0,0	5.800,0	31.939,7
Jul*	28.360,8	0,0	28.360,8	4.500,0	5.000,0	9.500,0	37.860,8
Ago*	27.789,6	0,0	27.789,6	5.200,0	10.000,0	15.200,0	42.989,6
Set*	28.361,6	0,0	28.361,6	4.900,0	0,0	4.900,0	33.261,6
Oct*	64.268,2	0,0	64.268,2	3.200,0	28.000,0	31.200,0	95.468,2
Nov*2/	35.749,1	0,0	35.749,1	2.900,0	0,0	2.900,0	38.649,1
Dic*2/	36.875,6	0,0	36.875,6	4.100,0	0,0	4.100,0	40.975,6
2012	566.175,5	0,0	566.175,5	59.050,0	124.222,2	183.272,2	749.447,7
Ene.*2/	36.221,2	0,0	36.221,2	4.000,0	54.000,0	58.000,0	94.221,2
Feb.*2/	38.048,2	0,0	38.048,2	4.700,0	10.000,0	14.700,0	52.748,2
Mar.*2/	47.977,0	0,0	47.977,0	4.100,0	15.000,0	19.100,0	67.077,0
Abr* 2/	46.202,5	0,0	46.202,5	5.500,0	0,0	5.500,0	51.702,5
May* 2/	47.664,1	0,0	47.664,1	3.500,0	5.000,0	8.500,0	56.164,1
Jun* 2/	47.761,3	0,0	47.761,3	4.400,0	10.000,0	14.400,0	62.161,3
Jul* 2/	49.581,8	0,0	49.581,8	4.500,0	5.222,2	9.722,2	59.304,1
Ago* 2/	49.414,7	0,0	49.414,7	3.900,0	0,0	3.900,0	53.314,7
Set* 2/	51.212,4	0,0	51.212,4	5.050,0	0,0	5.050,0	56.262,4
Oct* 2/	47.746,2	0,0	47.746,2	6.600,0	0,0	6.600,0	54.346,2
Nov* 2/	47.686,0	0,0	47.686,0	6.800,0	5.000,0	11.800,0	59.486,0
Dic*2/	56.660,0	0,0	56.660,0	6.000,0	20.000,0	26.000,0	82.660,0
2013	45.093,4	0,0	45.093,4	6.400,0	26.000,0	32.400,0	77.493,4
Ene.*2/	45.093,4	0,0	45.093,4	6.400,0	26.000,0	32.400,0	77.493,4

Fuente: Sub Gerencia General de Política Monetaria, Departamento de Economía Internacional.

Nota: 1/ Corresponde a Compensación por Terreno Inundado, Cesión de Energía, Utilidades de Capital y Resarcimiento.

2/ Itaipú, parte corresponde a los adicionales por mayores Compensaciones por Cesión de Energía.

*Cifras preliminares.

Cuadro N° 49

Activos de reservas internacionales.

En millones de dólares.

Año	Oro	Dólares	Divisas				Otros activos de reserva		
			Corresponsales en el exterior				Aladi neto	Otros	Saldo
			Vista		Plazo				
			Dólares	Otras monedas	Dólares	Otras monedas			
2010									
Ene	23,0	3.180,2	269,9	55,1	2.910,4	384,8	-0,3	205,8	3.848,6
Feb	23,5	3.150,3	299,8	44,4	2.850,5	408,6	-1,2	202,1	3.827,7
Mar	23,6	3.174,5	284,4	49,0	2.890,1	408,4	-0,6	200,2	3.855,0
Abr	25,0	3.141,2	191,1	40,6	2.950,2	455,7	-7,4	199,2	3.854,4
May	25,8	3.169,0	178,8	62,8	2.990,2	432,0	1,5	194,4	3.885,5
Jun	26,4	3.186,2	226,1	64,3	2.960,2	434,3	1,9	195,0	3.908,1
Jul	24,9	3.156,9	196,7	52,8	2.960,2	520,8	-0,6	200,2	3.955,1
Ago	26,4	3.136,8	176,5	72,5	2.960,2	508,7	1,2	199,0	3.944,7
Set	27,8	3.101,6	170,6	24,1	2.931,0	635,4	1,6	205,2	3.995,7
Oct	28,6	3.145,1	215,1	26,2	2.930,0	646,0	0,1	207,3	4.053,3
Nov	29,1	3.078,2	198,2	34,5	2.880,0	618,7	-0,5	201,3	3.961,4
Dic	29,9	3.256,0	176,0	44,6	3.080,0	632,9	1,7	203,2	4.168,2
2011									
Ene	28,1	3.307,7	177,7	46,0	3.130,0	644,2	0,5	206,0	4.232,5
Feb	30,0	3.357,8	197,8	47,6	3.160,0	656,8	0,3	207,5	4.299,9
Mar	30,5	3.422,7	187,7	49,3	3.235,0	666,7	-0,9	208,5	4.376,8
Abr	32,7	3.661,9	226,9	27,7	3.435,0	726,4	0,3	213,9	4.662,9
May	32,6	3.847,4	202,4	28,7	3.645,0	708,3	1,1	211,3	4.829,3
Jun	32,0	3.865,4	190,4	28,9	3.675,0	770,7	-0,7	211,2	4.907,4
Jul	34,4	3.884,1	209,1	29,1	3.675,0	818,9	0,0	211,0	4.977,6
Ago	38,7	3.635,0	220,0	28,8	3.415,0	1.071,2	-0,5	212,7	4.985,9
Set	34,4	3.448,6	208,6	27,6	3.240,0	1.161,5	3,2	206,2	4.881,4
Oct	36,5	3.499,8	205,3	28,7	3.294,5	1.251,0	1,8	209,4	5.027,1
Nov	37,1	3.471,0	206,0	45,5	3.265,0	1.218,3	2,4	204,9	4.979,1
Dic	32,5	3.520,4	245,4	343,7	3.275,0	883,2	1,4	202,7	4.983,9
2012									
Ene	36,9	3.425,5	200,5	426,7	3.225,0	838,8	0,4	204,8	4.933,2
Feb	37,8	3.297,2	222,2	165,2	3.075,0	1.119,3	1,9	205,5	4.826,8
Mar	35,3	3.294,6	214,6	71,4	3.080,0	1.197,4	1,0	204,6	4.804,3
Abr	35,2	3.385,9	235,9	65,7	3.150,0	1.205,5	0,6	204,8	4.897,7
May	33,2	3.361,9	226,9	83,3	3.135,0	1.114,6	-0,2	199,5	4.792,2
Jun	33,8	3.330,6	285,6	440,2	3.045,0	794,6	0,4	200,4	4.800,0
Jul	426,5	3.360,7	227,7	68,3	3.133,0	776,8	0,1	199,2	4.831,6
Ago	441,1	3.360,4	227,4	68,5	3.133,0	781,1	1,8	201,1	4.854,0
Set	467,5	3.308,7	225,7	100,9	3.083,0	757,5	0,0	203,7	4.838,3
Oct*	453,1	3.346,8	238,8	101,1	3.108,0	752,4	0,2	203,5	4.857,2
Nov*	453,9	3.438,1	230,1	102,7	3.208,0	754,6	-0,4	202,8	4.951,6
Dic*	437,5	3.479,5	242,0	117,3	3.237,5	756,9	0,1	203,1	4.994,4
2013									
*Ene.	439,7	4.069,4	251,9	194,0	3.817,5	680,1	1,6	203,6	5.588,5

Fuente: Sub Gerencia General de Política Monetaria, Departamento de Economía Internacional.

*Cifras Preliminares.

Cuadro N° 50

Intereses cobrados por colocaciones de las reservas internacionales netas.

En miles de dólares.

Mes	2002	2003	2004	2005	2006	2007	2008	2009	2010*	2011	2012
Enero	498,7	592,5	261,9	1.739,3	3.458,1	5.958,2	6.664,4	2.129,8	821,6	1.597,0	1.616,2
Febrero	1.430,9	1.504,8	1.217,7	1.639,9	2.916,1	5.217,5	7.175,8	3.577,2	771,5	1.489,7	1.531,2
Marzo	1.153,4	1.556,9	611,6	1.953,6	3.959,2	6.207,5	9.938,1	6.466,0	985,4	1.678,2	1.582,2
Abril	1.528,8	884,3	176,4	1.977,4	3.564,1	6.608,6	9.201,8	3.690,8	1.010,6	1.665,0	2.214,1
Mayo	1.224,6	526,8	936,5	2.404,9	4.099,9	7.315,0	6.343,6	2.324,4	1.665,0	1.822,7	1.696,0
Junio	3.570,0	570,0	572,2	2.417,2	4.581,9	7.317,7	11.746,6	2.560,0	1.266,4	1.679,1	1.333,6
Julio	766,3	549,9	1.856,4	2.440,2	4.844,2	7.728,3	6.679,1	1.026,1	1.372,4	1.803,5	1.541,8
Agosto	1.334,6	1.694,8	2.887,8	2.820,5	4.878,5	8.053,7	6.915,7	607,5	1.764,6	1.981,1	1.881,1
Setiembre	553,3	634,9	1.093,5	2.488,2	4.822,7	7.911,0	4.951,7	490,0	1.101,6	2.009,9	1.557,4
Octubre	396,9	711,2	1.218,5	3.095,5	5.461,0	8.193,0	7.218,0	913,8	1.484,7	2.047,3	1.576,7
Noviembre	529,8	1.003,2	1.749,6	3.205,1	5.326,6	7.831,8	4.004,6	898,5	1.611,1	1.787,9	1.605,3
Diciembre	612,4	387,8	1.512,7	3.360,0	6.045,1	8.178,5	7.040,9	814,5	126,4	279,8	1.789,6
Totales	13.599,7	10.617,0	14.094,9	29.541,8	53.957,4	86.520,8	87.880,1	25.498,6	13.981,4	19.841,2	19.925,2

Fuente: Gerencia de Operaciones Internacionales, Departamento de Administración de Reservas.

*Intereses devengados según balance del Banco Central a partir del 2010. Los datos anteriores al 2010 constituyen intereses efectivamente cobrados.

Cuadro N° 51

Remesas Familiares.
Ingreso de divisas.
En miles de dólares.

Año	América Latina				América del Norte		Europa					Asia		Resto	Total
	Argentina	Brasil	Chile	Otros	EE.UU.	Otros	España	Alemania	Italia	Francia	Otros	Japón	Otros	del mundo	
2010	9.305,2	2.346,3	2.862,9	1.760,7	80.871,6	1.139,2	160.065,5	3.022,6	2.915,8	477,9	3.563,3	2.548,6	403,6	2.291,7	273.574,7
Ene	832,2	340,6	381,5	90,1	2.458,7	72,3	10.486,5	107,2	219,6	96,2	379,9	283,7	156,4	188,2	16.093,2
Feb	792,8	187,7	87,5	218,6	5.009,6	83,1	9.011,0	820,3	402,2	43,9	317,9	185,7	36,8	218,2	17.415,4
Mar	1.089,6	354,0	293,4	253,5	5.672,3	98,8	16.294,0	345,9	944,7	40,2	735,4	123,9	22,8	212,6	26.481,1
Abr	973,8	156,7	296,0	130,7	5.290,1	91,5	10.769,9	274,5	156,6	47,0	240,5	254,7	21,5	169,6	18.872,9
May	774,8	141,4	334,6	143,1	9.251,7	33,2	17.361,8	63,2	225,7	33,7	358,0	214,1	16,0	89,7	29.041,0
Jun	916,6	212,0	299,9	262,9	6.043,8	519,0	12.513,5	800,0	206,9	31,8	483,2	143,7	58,6	225,1	22.717,1
Jul	750,1	75,1	106,3	74,1	6.329,8	28,7	13.583,6	97,0	119,8	20,2	103,4	114,1	15,0	358,5	21.775,7
Ago	579,2	83,3	261,6	85,7	9.538,9	43,7	14.071,8	83,3	118,2	22,2	170,7	187,3	30,2	328,3	25.604,2
Set	632,4	84,1	186,1	145,9	8.046,0	24,1	13.161,7	91,7	103,2	25,0	281,6	361,0	3,8	199,7	23.346,5
Oct	584,4	115,1	59,1	63,6	6.902,7	41,6	13.945,7	137,1	116,9	34,5	127,0	163,9	18,7	64,5	22.374,8
Nov	605,5	483,3	332,0	152,6	7.158,3	58,5	14.060,8	81,9	182,3	31,7	131,1	201,4	14,3	159,3	23.652,9
Dic	773,7	112,9	224,9	140,0	9.169,7	44,6	14.805,3	120,4	119,7	51,5	234,6	315,1	9,5	78,1	26.199,9
2011	18.029,4	4.193,9	3.561,2	3.693,2	144.032,3	1.218,8	251.176,8	2.881,8	3.088,1	776,6	5.372,1	5.853,7	948,1	5.728,4	450.554,4
Ene	1.006,3	326,7	167,2	217,5	7.226,7	33,1	13.143,5	305,2	158,8	43,9	356,2	114,2	16,9	179,5	23.295,9
Feb	511,7	254,5	178,7	315,6	6.524,0	457,7	14.029,7	108,3	158,5	25,1	95,2	967,9	18,0	383,5	24.028,3
Mar	891,1	131,4	158,1	197,9	10.218,7	63,4	14.350,2	188,6	180,7	95,6	907,7	234,6	7,8	219,8	27.845,6
Abr	1.296,6	283,8	752,5	321,0	10.015,0	37,8	22.370,1	793,7	218,3	39,5	838,1	465,5	72,7	691,1	38.195,6
May	1.321,0	624,3	709,6	205,0	8.858,7	72,0	18.932,6	134,4	324,6	51,9	229,0	92,0	534,8	267,7	32.357,6
Jun	1.548,0	553,7	245,2	192,1	13.035,2	50,8	31.071,1	248,2	309,0	71,4	549,1	681,1	26,2	667,9	49.249,1
Jul	1.171,0	302,1	215,6	238,1	17.967,4	44,4	25.875,8	232,6	280,0	110,0	252,4	1.349,0	74,0	476,4	48.588,9
Ago	1.538,0	311,5	132,1	256,7	15.766,8	56,5	27.456,0	252,2	297,8	75,1	466,8	147,4	20,5	211,1	46.988,6
Set	1.458,7	302,4	372,6	393,0	12.044,6	117,1	22.984,9	103,3	250,7	49,6	185,9	205,3	24,7	294,2	38.787,1
Oct	2.680,8	375,0	250,3	534,6	16.148,7	126,2	21.503,1	174,7	316,3	102,0	323,0	1.261,6	75,4	372,5	44.244,2
Nov	2.599,0	502,9	180,2	303,3	11.584,3	122,2	17.701,4	194,8	357,1	55,0	207,6	229,6	67,1	204,0	34.308,7
Dic	2.007,2	225,5	199,1	518,4	14.642,1	37,4	21.758,3	145,7	236,4	57,5	961,1	105,5	9,9	1.760,7	42.664,7
2012 1/	20.655,9	3.495,2	2.562,0	5.886,7	176.890,3	2.161,3	296.093,6	1.903,9	2.947,9	1.637,4	7.085,2	3.305,4	379,8	3.468,3	528.472,9
Ene	2.152,8	233,1	213,9	234,6	9.664,4	60,6	25.382,9	199,5	258,7	528,9	728,0	922,0	23,4	193,9	40.796,6
Feb	1.911,9	406,2	146,5	396,3	14.396,9	52,9	19.174,8	164,6	181,0	56,1	329,0	112,5	19,8	224,0	37.572,5
Mar	1.503,1	342,7	332,7	643,5	19.460,5	66,9	22.131,5	121,0	187,4	67,4	547,0	106,6	32,3	162,5	45.705,0
Abr	1.578,5	369,5	199,3	612,7	26.509,0	155,5	28.965,4	189,1	165,8	80,1	694,3	406,9	33,3	307,2	60.266,6
May	2.488,0	320,2	179,2	688,8	14.193,8	863,8	26.807,3	188,8	434,6	88,5	485,6	211,1	121,7	510,1	47.581,7
Jun	1.143,5	103,5	224,6	569,0	18.469,8	155,9	21.134,4	140,0	92,7	84,0	173,2	112,0	16,0	612,2	43.030,8
Jul	2.157,9	252,8	291,4	1.239,8	9.781,4	262,3	24.551,5	260,9	297,0	144,8	656,5	1.187,9	10,0	480,2	41.574,4
Ago	1.607,5	267,6	151,8	173,0	14.252,1	128,9	24.991,4	119,9	211,4	101,6	457,7	38,7	24,2	213,7	42.739,5
Sep	1.722,8	320,4	195,5	363,8	11.086,9	65,8	25.312,9	225,9	333,4	131,8	1.198,4	98,7	10,2	171,0	41.237,4
Oct	1.803,5	308,5	247,3	285,2	11.444,2	121,4	27.883,2	98,5	303,6	170,9	785,4	39,9	71,1	168,5	43.731,3
Nov	1.574,0	398,0	223,0	431,6	10.090,8	106,5	24.177,6	98,5	256,4	114,2	603,0	33,2	13,4	237,4	38.357,6
Dic	1.012,3	172,5	156,8	248,3	17.540,6	120,9	25.580,8	97,2	225,8	69,3	427,0	35,9	4,3	187,6	45.879,3

Fuente: Sub Gerencia General de Política Monetaria, Departamento de Economía Internacional. En base a la declaración jurada de bancos, financieras y casas de cambio.
Circular N° 207/03 de la Superintendencia de Bancos.

Nota: 1/ Cifras preliminares

CUADRO N° 52

Deuda pública externa (*)

En miles de dólares.

	Saldos	Desembolsos (a)	Pagos Cap.e Int. (b)	Transf. Neta (a-b)
2010		293.002	300.787	-7.785
Ene	2.243.262	8.654	1.565	7.089
Feb	2.231.177	8.702	28.755	-20.053
Mar	2.208.265	15.483	33.795	-18.312
Abr	2.195.086	10.897	22.640	-11.743
May	2.207.411	20.335	19.728	607
Jun	2.203.370	12.156	28.192	-16.036
Jul	2.203.396	12.103	29.925	-17.822
Ago	2.199.457	10.402	33.318	-22.916
Set	2.197.676	9.530	26.633	-17.103
Oct	2.236.004	33.130	13.092	20.038
Nov	2.202.112	3.368	24.474	-21.106
Dic	2.335.425	148.242	38.670	109.572
2011		159.889	293.008	-133.119
Ene	2.322.885	4.318	18.448	-14.130
Feb	2.311.086	9.470	33.756	-24.286
Mar	2.288.972	2.401	26.203	-23.802
Abr	2.290.564	6.166	21.631	-15.465
May	2.289.099	12.561	10.868	1.693
Jun	2.308.556	37.729	27.561	10.168
Jul	2.304.368	2.004	27.373	-25.369
Ago	2.289.292	14.042	51.613	-37.571
Set	2.283.396	13.796	16.769	-2.973
Oct	2.291.679	7.991	10.553	-2.562
Nov	2.277.569	21.075	21.617	-542
Dic	2.284.723	28.336	26.616	1.720
2012		228.978	282.452	-53.474
Ene	2.277.324	2.074	19.466	-17.392
Feb	2.272.807	1.096	32.591	-31.495
Mar	2.210.131	2.004	22.123	-20.119
Abr	2.215.553	3.694	10.614	-6.920
May	2.197.201	6.817	33.637	-26.820
Jun	2.196.757	12.151	15.413	-3.262
Jul	2.182.477	3.672	27.315	-23.643
Ago	2.182.280	16.462	39.081	-22.619
Set	2.172.988	8.212	13.972	-5.760
Oct**	2.160.904	11.585	17.269	-5.684
Nov**	2.248.463	110.885	14.024	96.861
Dic**	2.249.301	50.326	36.947	13.379
2013		500.796	30.643	470.154
Ene(***)	2.695.954	500.796	30.643	470.154

Fuente: Sub Gerencia General de Política Monetaria, Departamento de Economía Internacional.

(*) Desde 1995 en adelante, los datos fueron ajustados conforme con los registros del SIGADE(Sistema de Gestión y Análisis de Deuda).

(**) Cifras Preliminares.

(***) Incluye la emisión de los bonos soberanos por USD 500 millones del 17/01/2013

Cuadro Nº 53

Tipo de cambio nominal y real.

Año	Tipo de cambio nominal del guaraní					Inflación %						Índices de tipo de cambio real					
	Peso	Real	USD	Euro	Yen	IPC-Py	IPP-Ar	IPM-Br	IPP-USA	IPP-Z.EU	IPP-Jap	ITCER	Ar	Br	USA	UE	Jap
2010																	
Ene	1.231	2.648	4.680	6.747	51	1,00	1,30	0,63	1,10	0,70	0,10	112,76	71,53	150,76	94,67	100,48	75,72
Feb	1.224	2.551	4.705	6.448	52	-0,10	1,50	1,18	-0,40	0,10	0,10	110,94	72,25	147,09	94,90	96,22	77,25
Mar	1.218	2.630	4.699	6.742	52	0,90	1,50	0,94	0,70	0,60	0,20	113,44	72,31	151,72	94,57	100,31	76,36
Abr	1.216	2.676	4.706	6.307	50	0,80	1,20	0,77	-0,10	1,00	0,40	113,72	72,50	154,33	93,88	94,02	73,78
May	1.229	2.617	4.734	5.959	51	-1,00	1,20	1,19	-0,20	0,30	0,30	114,21	74,93	154,26	95,19	90,00	76,28
Jun	1.212	2.632	4.757	5.806	52	0,60	1,20	0,85	-0,30	0,30	-0,50	114,32	74,32	155,50	94,80	87,43	76,82
Jul	1.211	2.689	4.760	6.066	54	0,10	1,00	0,15	0,10	0,20	0,00	116,73	74,90	158,93	94,87	91,43	79,71
Ago	1.210	2.705	4.759	6.150	56	0,90	1,00	0,77	0,60	0,10	0,00	117,22	74,90	159,72	94,57	91,96	80,97
Set	1.213	2.782	4.789	6.144	57	-0,40	0,90	1,15	0,30	0,30	0,00	121,07	76,09	166,80	95,82	92,52	82,76
Oct	1.246	2.929	4.923	6.309	60	2,20	0,90	1,01	0,60	0,40	0,10	124,87	77,13	173,57	96,96	93,34	86,09
Nov	1.209	2.800	4.789	6.138	58	0,40	0,90	1,45	0,50	0,30	0,10	120,92	75,22	167,66	94,41	90,71	82,91
Dic	1.151	2.696	4.574	5.863	55	1,50	0,90	0,69	0,90	0,80	0,40	115,09	71,20	160,16	89,65	86,04	77,40
2011																	
Ene	1.167	2.773	4.640	6.188	56	1,50	1,10	0,79	1,00	1,30	0,60	116,20	71,90	163,55	90,49	90,64	78,49
Feb	1.142	2.749	4.586	6.252	56	1,50	0,90	1,00	1,50	0,80	0,10	114,53	69,94	161,37	89,45	90,95	76,51
Mar	1.067	2.595	4.305	6.027	53	1,70	1,00	0,62	0,70	0,80	0,60	107,13	64,94	150,70	83,14	86,89	71,86
Abr	998	2.549	4.052	5.943	49	-0,30	1,00	0,45	0,80	0,90	1,00	104,87	61,48	149,14	79,11	86,72	67,10
May	980	2.480	4.000	5.703	49	0,00	0,90	0,43	0,10	-0,20	-0,20	102,68	60,96	145,74	78,18	83,05	67,96
Jun	977	2.519	3.996	5.746	50	-0,60	0,90	-0,18	-0,30	0,00	0,00	104,38	61,66	148,66	78,33	84,18	68,88
Jul*	955	2.513	3.927	5.606	49	0,00	0,90	-0,12	0,30	0,40	0,20	103,54	60,82	148,12	77,21	82,45	68,47
Ago*	935	2.438	3.889	5.563	51	1,00	0,90	0,44	0,10	-0,20	-0,20	100,58	59,49	142,87	75,79	80,85	69,33
Set*	956	2.215	4.018	5.469	53	0,20	0,90	0,65	0,80	0,30	-0,10	95,83	61,28	130,39	78,76	79,57	71,86
Oct*	990	2.347	4.176	5.718	55	-0,80	0,90	0,53	-0,30	0,10	-0,80	102,02	64,53	140,05	82,27	83,94	74,62
Nov*	1.017	2.430	4.326	5.874	56	-0,10	0,90	0,50	0,30	0,10	0,00	105,96	66,94	145,83	85,57	86,57	76,48
Dic*	1.036	2.427	4.440	5.852	57	0,80	0,90	-0,12	0,20	0,10	0,10	105,73	68,29	144,36	87,30	85,39	77,55
2012																	
Ene*	1.069	2.569	4.614	5.944	60	1,10	0,90	0,25	0,10	0,90	-0,10	110,07	70,31	151,50	89,82	86,58	80,42
Feb*	1.023	2.580	4.444	5.868	57	1,50	1,00	-0,06	0,30	0,60	0,20	107,47	66,95	149,81	85,49	84,71	75,28
Mar*	987	2.396	4.294	5.668	52	0,50	1,00	0,43	0,10	0,50	0,50	101,21	64,92	139,02	82,28	81,82	69,08
Abr*	981	2.328	4.309	5.676	51	-0,20	1,00	0,85	-0,20	0,00	-0,10	100,22	65,28	136,49	82,56	82,09	67,90
May*	987	2.216	4.387	5.620	55	0,40	1,00	1,02	-0,60	-0,50	-0,40	98,03	66,08	130,77	83,22	80,56	72,69
Jun*	1.011	2.217	4.538	5.683	57	-0,40	1,00	0,66	0,10	-0,50	-0,70	99,91	68,63	132,18	86,52	81,37	75,17
Jul*	976	2.189	4.437	5.456	56	0,10	1,00	1,34	0,40	0,30	-0,40	98,71	66,87	132,11	84,84	78,29	73,30
Ago*	959	2.177	4.416	5.470	56	-0,20	1,00	1,43	1,00	0,90	0,20	99,44	66,50	133,55	85,47	79,35	73,60
Set*	948	2.182	4.425	5.690	57	0,20	1,00	0,97	1,00	0,20	0,20	100,50	66,27	134,91	86,31	82,54	74,24
Oct*	944	2.192	4.455	5.780	56	-0,20	0,90	0,02	-0,20	0,00	-0,30	101,27	66,67	135,84	86,91	84,01	74,01
Nov*	931	2.163	4.460	5.722	55	0,60	1,00	-0,03	-0,40	-0,20	0,00	99,53	66,02	133,16	86,14	82,52	71,80
Dic*	881	2.058	4.289	5.614	52	0,70	1,00	0,68	-0,30	-0,20	0,20	94,82	62,66	126,68	82,01	80,24	66,79
2013																	
Ene*	849	2.061	4.188	5.562	47	1,20	1,00	0,34	0,20	-0,20	0,40	92,69	60,25	125,77	79,28	78,39	60,64

Fuente: Tipo de cambio nominal: Reuters.

Inflación: Reuters.

A partir de marzo 2004 informe proveído por el Departamento de Operaciones de Mercado Abierto.

*Cifras preliminares.

Abreviaturas:

ITCER: Tipo de cambio efectivo real que incluye Argentina, Brasil, USA, Zona Euro y Japón.

ITCRB-Ar: Tipo de cambio real bilateral respecto al peso argentino.

ITCRB-Br: Tipo de cambio real bilateral respecto al real brasileño.

ITCRB-USD Tipo de cambio real bilateral respecto al USD.

ITCRB-EU: Tipo de cambio real bilateral respecto a la Zona Euro.

ITCRB-Jap: Tipo de cambio real bilateral respecto al yen japonés.

Cuadro N° 54

Compra / Venta de divisas en el mercado cambiario local.
En miles de dólares.

Año	Compra			Venta		
	Bancos comerciales	Casas de cambios y financieras	Total	Bancos comerciales	Casas de cambios y financieras	Total
2012						
1er. trim.	5.667.728	3.219.978	8.887.706	5.773.858	3.344.736	9.118.594
Ene	2.095.677	1.185.205	3.280.883	2.106.862	1.225.476	3.332.138
Spot y Efectivo	918.770	392.389	1.311.159	940.095	414.894	1.354.988
Arbitraje	1.036.029	565.647	1.601.676	1.025.396	587.598	1.612.994
Operación Nominal	13.524	16.430	29.954	10.912	12.745	23.657
Forward	4.398	0	4.398	7.931	0	7.931
Canje	122.956	210.740	333.696	122.329	210.239	332.568
Feb	1.876.176	1.119.329	2.995.506	1.976.118	1.162.253	3.138.370
Spot y Efectivo	993.833	355.364	1.349.197	1.055.410	383.411	1.438.822
Arbitraje	797.902	591.624	1.389.526	778.732	609.472	1.388.203
Operación Nominal	9.894	9.462	19.356	43.306	5.808	49.115
Forward	7.001	0	7.001	28.974	0	28.974
Canje	67.546	162.880	230.425	69.695	163.561	233.257
Mar	1.695.875	915.444	2.611.318	1.690.879	957.007	2.647.886
Spot y Efectivo	851.237	333.203	1.184.440	847.981	338.507	1.186.489
Arbitraje	764.802	411.467	1.176.269	763.995	438.787	1.202.782
Operación Nominal	8.717	5.655	14.372	12.157	4.288	16.445
Forward	9.880	0	9.880	5.000	0	5.000
Canje	61.239	165.118	226.357	61.746	175.424	237.171
2do. trim.	4.452.997	2.948.917	7.401.915	4.525.260	3.066.638	7.591.898
Abr	1.409.789	942.014	2.351.803	1.417.050	975.795	2.392.845
Spot y Efectivo	726.281	332.192	1.058.473	724.038	345.252	1.069.290
Arbitraje	615.045	448.655	1.063.700	614.540	470.703	1.085.242
Operación Nominal	8.502	3.655	12.158	13.801	2.000	15.801
Forward	4.667	0	4.667	9.405	0	9.405
Canje	55.294	157.511	212.805	55.265	157.840	213.105
May	1.510.914	876.751	2.387.664	1.567.192	930.584	2.497.776
Spot y Efectivo	862.631	269.875	1.132.506	896.256	286.935	1.183.192
Arbitraje	576.502	437.137	1.013.639	575.562	473.546	1.049.108
Operación Nominal	10.941	2.019	12.960	13.815	736	14.550
Forward	500	0	500	20.724	0	20.724
Canje	60.340	167.719	228.059	60.835	169.367	230.202
Jun	1.532.295	1.130.153	2.662.448	1.541.018	1.160.259	2.701.277
Spot y Efectivo	849.981	310.435	1.160.416	846.330	304.509	1.150.839
Arbitraje	583.362	608.006	1.191.368	583.724	642.882	1.226.607
Operación Nominal	11.700	1.705	13.405	17.664	1.548	19.212
Forward	3.000	0	3.000	9.086	0	9.086
Canje	84.252	210.006	294.259	84.214	211.319	295.533
3er. trim.	4.500.053	3.268.387	7.768.440	4.607.040	3.406.124	8.013.164
Jul	1.521.592	1.303.588	2.825.180	1.573.637	1.348.594	2.922.231
Spot y Efectivo	826.939	335.000	1.161.939	842.085	352.466	1.194.552
Arbitraje	610.267	757.346	1.367.613	605.049	784.438	1.389.487
Operación Nominal	10.382	1.810	12.192	18.012	1.264	19.276
Forward	2.600	0	2.600	37.283	0	37.283
Canje	71.405	209.432	280.836	71.208	210.425	281.633
Ago	1.514.797	1.064.961	2.579.757	1.519.152	1.109.234	2.628.386
Spot y Efectivo	826.474	325.163	1.151.637	805.911	339.751	1.145.662
Arbitraje	592.322	535.523	1.127.845	590.755	564.412	1.155.167
Operación Nominal	20.970	3.344	24.314	14.828	2.416	17.245
Forward	500	0	500	33.696	0	33.696
Canje	74.531	200.930	275.461	73.961	202.654	276.616
Set	1.463.865	899.839	2.363.503	1.514.251	948.296	2.462.548
Spot y Efectivo	762.365	213.262	975.627	757.932	234.236	992.168
Arbitraje	611.539	518.335	1.129.874	610.682	547.722	1.158.404
Operación Nominal	8.655	2.473	11.128	13.563	1.912	15.474
Forward	1.000	0	1.000	46.625	0	46.625
Canje	80.106	165.768	245.874	85.450	164.427	249.877
4to. trim.	5.166.868	2.751.151	7.918.019	5.306.121	3.144.025	8.450.146
Oct	1.738.015	944.059	2.682.073	1.800.080	1.004.455	2.804.535
Spot y Efectivo	886.763	221.431	1.108.194	910.269	245.920	1.156.189
Arbitraje	727.454	549.768	1.277.222	729.136	583.985	1.313.121
Operación Nominal	10.371	1.684	12.055	16.579	1.944	18.523
Forward	1.967	0	1.967	32.179	0	32.179
Canje	111.459	171.176	282.635	111.916	172.606	284.522
Nov	1.699.960	898.765	2.598.725	1.747.940	955.261	2.703.201
Spot y Efectivo	888.908	244.038	1.132.946	893.820	262.281	1.156.101
Arbitraje	670.008	484.886	1.154.894	669.636	521.548	1.191.184
Operación Nominal	10.004	1.156	11.160	14.420	1.688	16.108
Forward	4.507	0	4.507	27.717	0	27.717
Canje	126.532	168.885	295.417	142.348	169.744	312.092
Dic	1.728.894	908.327	2.637.221	1.758.101	1.184.309	2.942.409
Spot y Efectivo	911.773	235.679	1.147.452	933.370	475.964	1.409.334
Arbitraje	653.179	487.662	1.140.842	653.178	525.090	1.178.268
Operación Nominal	14.620	2.090	16.710	15.876	1.328	17.204
Forward	13.466	0	13.466	19.193	0	19.193
Canje	135.855	182.896	318.751	136.484	181.927	318.410
2013						
1er. trim.	1.710.155	779.265	2.489.420	1.800.101	807.860	2.607.961
Ene	1.710.155	779.265	2.489.420	1.800.101	807.860	2.607.961
Spot y Efectivo	779.191	224.351	1.003.542	900.923	231.413	1.132.336
Arbitraje	788.072	376.813	1.164.885	788.481	397.691	1.186.172
Operación Nominal	4.998	1.318	6.316	10.105	1.188	11.293
Forward	58.571	0	58.571	20.391	0	20.391
Canje	79.323	176.784	256.107	80.201	177.568	257.769

Fuente: Informaciones del Sistema Financiero obtenidas a través del Servicio Electrónico DATATEC.

Informaciones elaboradas desde el 2003 por la Gerencia de Mercados (GM)

Ref: Reportes diarios propocionados bajo declaración jurada por Bancos, Casas de Cambios y Financieras, en cumplimiento de la Circular N° 269 de fecha 22-agosto-2005 emitida por la Superintendencia de Bancos (SIB).-

Definiciones:

Spot y Efectivo: Compra o Venta de USD (Dólar Americano) por PYG (Guaraníes) que se realiza al contado, generalmente con fecha de liquidación de hasta 72 horas

Arbitraje: Compra o Venta de una Divisa (diferente al PYG) por USD

Operación Nominal: Compra o Venta de una divisa (distinta al USD) a cambio de PYG

Forward: Compra o Venta de una moneda extranjera por PYG en una fecha futura específica (plazo) y a un precio pactado al momento de la negociación

Canje: Intercambio de un instrumento de pago, generalmente en USD. Por ejemplo, Efectivo por Cheque, Transferencia por Cheque, etc