



BANCO CENTRAL DEL PARAGUAY

INFORME ECONÓMICO

Abril de 2010

ORATORIO DE LA VIRGEN
Y PANTEÓN NACIONAL

Gerencia de Estudios Económicos
Federación Rusa y Sargento Marecos
www.bcp.gov.py
webmaster@bcp.gov.py
Asunción, Paraguay

ÍNDICE

	Página
Resumen ejecutivo	<i>i</i>
I. Nivel de precios.	1
A. Índice de Precios al Consumidor (IPC).	1
B. Principales Aspectos de la Inflación.	2
C. Inflación de Bienes, Servicios y Renta.	3
D. Inflación Subyacente.	3
E. Inflación en Bienes Nacionales e Importados.	5
F. Inflación en Bienes Transables y No Transables.	6
G. Índice de Precios del Productor (IPP).	7
H. Comportamiento de la inflación de los principales socios comerciales.	8
II. Política monetaria y financiera.	10
A. Aspectos Monetarios y Cambiarios.	10
A.1. Política Monetaria.	10
A.2. Política Cambiaria.	14
A.3. Evolución de los Instrumentos de Regulación Monetaria.	16
A.4. Evolución de los Agregados Monetarios.	18
A.5. Crédito Neto al Sector Público no Financiero.	22
A.6. Crédito Neto al Sistema Bancario.	22
B. Situación Fiscal.	23
B.1. Comportamiento de la Deuda Pública Interna con el BCP.	23
B.2. Depósitos del sector público en el BCP.	25
C. Análisis del Sistema Bancario y Financiero.	25
C.1. Análisis del Sistema Bancario.	25
C.1.1. Cuentas Activas.	25
C.1.2. Cuentas Pasivas.	26
C.1.3. Depósitos del Sector Privado en el Sistema Bancario y Créditos del Sistema Bancario al Sector Privado.	27
C.1.4. Fuentes y Usos de Fondos del Sistema Bancario.	30
C.2. Análisis de las Empresas Financieras.	35
C.2.1. Cuentas Activas.	35
C.2.2. Cuentas Pasivas.	35
C.2.3. Depósitos y Créditos de las Empresas Financieras al Sector Privado.	36
C.2.4. Fuentes y Usos de Fondos de Empresas Financieras.	37
C.3. Préstamos del Banco Central del Paraguay a Bancos y Empresas Financieras.	39
C.4. Operaciones Bursátiles.	40
C.4.1. Instrumentos Financieros Transados.	40
C.4.2. Índice PDV General.	40

III. Nivel de actividad económica.	42
A. Indicador Mensual de la Actividad Económica del Paraguay	42
A.1. Comportamiento del IMAE al mes de Marzo de 2010.	42
IV. Sector externo.	45
A. Aspectos Financieros Internacionales.	45
A.1. Reservas Monetarias Internacionales.	45
A.2. Tipo de Cambio.	46
A.2.1. Tipo de Cambio Nominal G/USD.	46
A.2.2. Tipo de Cambio real bilateral.	47
A.3. Ingreso de Divisas de las Entidades Binacionales.	48
B. Comercio Exterior Registrado por la Dirección Nacional de Aduanas.	48
B.1. Exportaciones e Importaciones Registradas.	49
B.1.1. Exportaciones Registradas.	49
B.1.2. Importaciones Registradas.	52
B.2. Comercio Exterior Registrado con el MERCOSUR.	54
B.2.1. Exportaciones.	55
B.2.2. Importaciones.	58
B.3. Comercio Exterior Registrado con China Continental.	60
C. Producción y Precios Internacionales.	61
C.1. Soja.	61
C.2. Algodón.	62
C.3. Precio del Petróleo.	66
C.4. Términos de intercambio.	67
D. Deuda Pública Financiera Externa registrada en SIGADE (Sistema de Gestión y Análisis de Deuda Externa).	68
E. Anexos	69
Estimador Cifra de Negocios - a Marzo de 2010	71

Gráficos	Página
-----------------	---------------

Nivel de precios.

Gráfico N° 1: Inflación Total.	1
Gráfico N° 2: Inflación Subyacente vs. IPC.	4
Gráfico N° 3: Índice de Precios de Bienes Nacionales e Importados.	6
Gráfico N° 4: Índice de Precios de Transables, No Transables e IPC.	7

Política monetaria y financiera.

Gráfico N° 5: Tasas Referenciales de Rendimientos de los IRM.	10
Gráfico N° 6: Reservas Internacionales Netas.	11
Gráfico N° 7: Compra Neta Mensual de divisas del BCP a Bancos Comerciales.	15
Gráfico N° 8: Índice Tipo de cambio Real Efectivo.	16
Gráfico N° 9: Instrumentos de Regulación Monetaria.	17
Gráfico N° 10: Monto adjudicado de IRM.	17
Gráfico N° 11: Gasto Total de los Instrumentos de Política Monetaria.	18
Gráfico N° 12: Billetes y Monedas en Circulación.	19
Gráfico N° 13: Evolución del Agregado Monetario Amplio (M3).	21
Gráfico N° 14: Preferencia por Liquidez del Público.	21
Gráfico N° 15: Depósitos en MN del Sector Público en el BCP.	22
Gráfico N° 16: Depósitos de Encaje y en Cta. Cte. del Sistema Bancario en el BCP.	23
Gráfico N° 17: Saldo de depósitos del Sector Público no Financiero en el BCP.	25
Gráfico N° 18: Depósitos del Sector Privado en el Sistema Bancario.	28
Gráfico N° 19: Estructura de los Depósitos del Sector Privado en el Sist. Bancario.	28
Gráfico N° 20: Crédito del Sistema Bancario al Sector Privado.	29
Gráfico N° 21: Dolarización del Sistema Bancario. Depósitos, Créditos y Morosidad.	30
Gráfico N° 22: Índice PDV Gral.	41

Sector real.

Gráfico N° 23: Indicador Mensual de la Actividad Económica del Paraguay.	42
Gráfico N° 24: Indicador Mensual de la Actividad Económica del Paraguay.	43

Sector externo.

Gráfico N° 25: Reservas Internacionales Netas.	45
Gráfico N° 26: Evolución de Índices del Tipo de Cambio Real.	47
Gráfico N° 27: Evolución de la Producción, el Consumo y el Precio Mundial de la Soja.	62
Gráfico N° 28: Evolución del Precio Internacional del la Soja.	63
Gráfico N° 29: Evolución del Precio Internacional del Algodón.	64
Gráfico N° 30: Evolución del Precio Internacional del Maíz.	64
Gráfico N° 31: Evolución del Precio Internacional del Trigo.	65
Gráfico N° 32: Evolución del Precio Internacional del Sésamo.	65
Gráfico N° 33: Evolución del Precio Internacional del la Carne.	66
Gráfico N° 34: Evolución del Precio Internacional del Girasol.	66
Gráfico N° 35: Evolución del Precio Internacional del Petróleo Brent.	67
Gráfico N° 36: Evolución Mensual del Término de Intercambio.	68

Tablas	Página
---------------	---------------

Nivel de precios.

Tabla N° 1: Inflación de Bienes, Servicios y Renta.	3
Tabla N° 2: Tasa de Inflación Subyacente.	5
Tabla N° 3: Variación del IPP.	8

Política monetaria y financiera.

Tabla N° 4: Expansión y Contracción de los Billetes y Monedas en Circulación.	19
Tabla N° 5: Variación de los Agregados Monetarios.	20
Tabla N° 6: Cuentas del Activo del Sistema Bancario.	26
Tabla N° 7: Cuentas del Pasivo del Sistema Bancario.	27
Tabla N° 8: Fuentes y Usos de Fondos del Sistema Bancario. (mensual)	31
Tabla N° 9: Fuentes y Usos de Fondos del Sistema Bancario. (interanual)	32
Tabla N° 10: Cuentas del Activo del Sector Empresas Financieras.	35
Tabla N° 11: Cuentas del Pasivo del Sector Empresas Financieras.	36
Tabla N° 12: Fuentes y Usos de Fondos de Empresas Financieras. (mensual)	38
Tabla N° 13: Fuentes y Usos de Fondos de Empresas Financieras. (interanual)	39
Tabla N° 14: Instrumentos Financieros Transados en la BVPASA.	40

Sector real

Tabla N° 15: Indicador Mensual de la Actividad Económica del Paraguay.	43
--	----

Sector externo.

Tabla N° 16: Variación de las RIN.	46
Tabla N° 17: Balanza Comercial Registrada.	49
Tabla N° 18: Exportaciones Acumuladas de Principales Rubros.	50
Tabla N° 19: Exportación Acumulada de Soja y Algodón.	51
Tabla N° 20: Exportación Acumulada de Carne.	52
Tabla N° 21: Importaciones Acumuladas por Principales Rubros.	53
Tabla N° 22: Balanza Comercial con el Mercosur.	54
Tabla N° 23: Exportaciones Registradas Acumuladas.	56
Tabla N° 24: Exportaciones a Argentina - Acumuladas.	57
Tabla N° 25: Exportaciones a Brasil - Acumuladas.	58
Tabla N° 26: Importaciones Registradas Acumuladas.	59
Tabla N° 27: Importaciones desde China Continental - Acumuladas.	60
Tabla N° 28: Producción y Procesamiento Mundial de Semilla de Soja.	62
Tabla N° 29: Oferta y Demanda Internacional de la Fibra de Algodón.	63

RESUMEN EJECUTIVO INFORME ECONÓMICO ABRIL 2010

I. Nivel de Precios.

La inflación del mes de abril del año 2010, medida por la variación del Índice de Precios al Consumidor (IPC), fue del 0,8%, superior a la tasa del -0,6% observada en el mismo mes del año anterior. Con este resultado, la inflación acumulada en el año asciende al 2,6%, por encima del -0,9% verificado en el mismo periodo del año anterior. La inflación interanual, por su parte, fue del 5,5%, resultado mayor al 4,1% observado en el mes de marzo del corriente año, y también superior a la tasa del 2% registrada en el mes de abril del año pasado.

Por otro lado, se señala que la inflación subyacente (indicador que excluye los rubros volátiles de la canasta) se situó en un nivel inferior al de la inflación total mensual (en 0,3%). Así, la inflación interanual medida por este indicador, alcanzó una tasa del 3,2%, resultado mayor a la tasa del 2,7% correspondiente al mes de marzo del corriente año, y también superior a la tasa del 2,6% verificada en el mes de abril del año anterior.

En la inflación del mes de abril del año 2010 se destacan los aumentos de precios registrados en los bienes de la agrupación Alimentación, como también los incrementos observados en las de cotizaciones de bienes relacionados al petróleo.

La inflación del mes de abril del año 2010, medida por la variación del Índice de Precios del Productor (IPP), fue del 1%, superior al -0,3% registrado en abril del año pasado. Así, la inflación acumulada asciende al 0,6%, por encima del 0,1% observada en abril del 2009. Con estos datos, la inflación interanual del año 2010 asciende al 6,4%, superior al 5% del mes de marzo del corriente, y muy superior al -2,9% observado en abril del año 2009.

En el mes de abril de 2010 la inflación minorista de Argentina, medida por la variación del Índice de Precios al Consumidor del Gran Buenos Aires (IPC GBA), ascendió al 10,2% en términos interanuales, tasa superior al 9,7% verificado en el mes de marzo del año 2010. Por su parte, los alimentos registraron una tasa del 14,5% en términos interanuales, mayor al 13,5% observado en el mes de marzo del corriente año.

Por otro lado, la economía Brasileña registró una inflación interanual del 5,26% en el mes de abril del año 2010, superior al 5,17% observado en el mes de marzo del mismo año. Con este resultado, la inflación interanual brasileña se ubicó por encima del centro del rango meta (4,50%) establecido por el Comité Monetario Nacional (CMN¹) para el año

¹ Para el año 2010, el CMN había establecido un centro de meta de 4,5%, con un margen de tolerancia de 2 puntos porcentuales.

2010. Asimismo, se menciona que la inflación de los alimentos registró un aumento en términos interanuales, pasando del 5,57% observado en marzo del 2010, a un 6,94% en el mes de abril del corriente año.

II. Política Monetaria y Financiera

La tasa media de los Instrumentos de Regulación Monetaria, al mes de abril continúa baja (1,86%). El sistema financiero continúa realizando demandas de plazo medio de IRM, que fueron aceptadas por el BCP. Este hecho refleja la confianza del mercado en la estabilidad macroeconómica que se traduce en menores expectativas inflacionarias. La mayor confianza en las políticas implementadas desde el BCP, ha permitido la recuperación de la demanda de créditos por parte del Sector Privado al final del primer cuatrimestre.

En el mes de abril del año 2010, el BCP realizó intervenciones en el mercado cambiario, con una venta neta de USD 11 millones. Por tanto, al cuarto mes del año 2010, en términos acumulados, las intervenciones se posicionan en una venta neta de USD 63 millones.

A abril del 2010, el saldo de los IRM fue de ₡ 4.407.430 millones, representando una variación mensual e interanual de -6,6% y 81,9%, respectivamente. El stock alcanzado representa alrededor del 5,9% del PIB. La tasa de rendimiento promedio ponderado del mes fue de 1,86%, cifra superior en 1,26 punto porcentual a la tasa de abril del 2009 e inferior al 2% registrado en marzo del presente año.

Las colocaciones en el mes de abril ascendieron a ₡ 215.720 millones, habiéndose realizado dos subastas en dicho mes. El 53,3% del total colocado en el mes correspondió a títulos cuyos vencimientos se encuentran entre 35 a 90 días y 46,7% a títulos cuyos vencimientos están entre 120 a 728 días. El plazo promedio de las colocaciones fue de 223 días, inferior a lo registrado en el mes de marzo de 2010 (226 días) y superior al de abril de 2009 (72 días). La estructura de las colocaciones de los IRM al mes de abril es la siguiente: de 546 días el 42,2%, seguido por las colocaciones de 365 días con el 31,8% y para los demás plazos las colocaciones representaron el 26%.

Durante el mes de abril del 2010, el M0 tuvo una variación interanual de 19,2%, el cual revirtió la tendencia creciente que tenía a partir de agosto del 2009. La variación mensual fue del 0,4%, mientras que en abril del 2009, las variaciones del M0 fueron de -0,8% y 1,6%, en términos interanuales y mensuales respectivamente. La variación interanual promedio² del M0 en el mes de abril del presente año fue del 18,2%, superior a la tasa del -1,2% registrada en el mismo mes del año anterior. Asimismo, la variación interanual del promedio móvil de los últimos 12 meses del M0 fue de 8,1%.

El principal factor de expansión³ mensual del M0 en abril fue la menor colocación de los Instrumentos de Regulación Monetaria (IRM) que

² El M0 promedio se calcula en base al M0 diario.

³ Los elementos de expansión y contracción de la liquidez primaria son calculados bajo un mismo tipo de cambio de manera a eliminar el efecto cambiario.

representó el 6,1% del M0, y el de mayor efecto contractivo fue el Crédito Neto al Sistema Bancario en 3,6%. En términos interanuales, el factor principal de expansión monetaria del M0 fueron los Activos Externos Netos en 99,8% del M0, mientras que el de mayor efecto contractivo fue la colocación de IRM, en 46,2%.

Al mes de abril de 2010, el saldo de Activos del Sistema Bancario fue de G 41,0 billones, lo que implicó un aumento de G 1,2 billones (3,0%) con relación al mes de marzo de 2010. Con respecto al mismo mes del año anterior, esta cuenta registró un incremento de G 8,9 billones (27,1%).

El saldo total de Pasivos del Sistema Bancario, al mes de abril de 2010 se ubicó en G 37,0 billones, lo que representó un aumento de G 1,2 billones (3,3%) respecto a marzo de 2010. Al compararlo con el mismo mes del año anterior, esta cuenta reflejó una variación positiva de G 8,6 billones (30,1%).

Al mes de abril de 2010, los depósitos totales del sector privado alcanzaron un nivel de G 26,4 billones, denotando un crecimiento mensual de 3,1%. En términos interanuales el nivel alcanzado representó un incremento de 26,4%.

La composición estructural de los depósitos, en el mes de abril de 2010, indica que el 45,2% de los depósitos bancarios del sector privado están expresados en Moneda Extranjera (ME), nivel inferior en 4,4 puntos porcentuales al registrado en abril de 2009.

A abril de 2010, los préstamos al sector privado alcanzaron un nivel de G 20,2 billones, que representó un alza en término mensual de 2,4% y un crecimiento interanual de 30,5%.

III. Política Fiscal.

De acuerdo a datos preliminares suministrados por el Ministerio de Hacienda, **la ejecución presupuestaria del Gobierno Central durante el mes de marzo de 2010, sobre la base de lo contabilizado recaudado/obligado, presentó un superávit de G 50.068 millones. En consecuencia, el superávit acumulado para el presente año es de G 508.241 millones.** Los resultados fiscales a marzo de los últimos años, registraron superávit de G 787.269 millones en el año 2008 y G 362.216 millones en el año 2009.

Los depósitos del SPNF a abril de 2010, registraron un incremento de G 140,2 mil (3 %) millones con relación al mes anterior, siendo su saldo de G 4.796,2 mil millones. Esta cifra es mayor en 16,7% al registrado en el mes de abril 2009.

El saldo de los depósitos del Gobierno Central fue de G 4.769,3 mil millones, de los cuales G 3.710,5 mil millones corresponden a MN y G 1.058,8 mil millones a ME. Del mismo modo, el monto de los depósitos de las Empresas Públicas a este mes registró un saldo de G 26,8 mil millones, compuesto por G 0,9 mil millones en MN y G 25,8 mil millones en ME.

IV. Sector Real

La evolución de la actividad económica al mes de marzo de 2010, indica una variación acumulada del 13,7% en términos reales, superior a la tasa negativa de 5,9%, registrada en el mismo periodo del año 2009.

Por su parte, la tasa interanual del mes fue de 15,5%, mientras que la tasa mensual de la serie desestacionalizada registró una variación de 1,6% con respecto a febrero de 2010.

V. Sector Externo

A fines de abril del 2010 las Reservas Monetarias Internacionales Netas (RIN) llegaron a USD 3.854,4 millones, lo que implica una disminución de USD 0,6 millones con relación al 31 de marzo de 2010. En comparación al mismo mes del año anterior, las reservas aumentaron en USD 848,5 millones.

En el mes en análisis se verificó una depreciación de 0,2% del guaraní con relación al dólar americano en términos nominales con respecto al mes anterior. El tipo de cambio promedio fue de 4.706 G/USD. En términos interanuales se ha registrado una apreciación del 6,7%.

Desde el punto de vista del comportamiento interanual del tipo de cambio real efectivo, en el mes de abril el Guaraní experimentó una depreciación del 14,8% respecto al Real brasileño. Asimismo, con relación al Peso Argentino y al Dólar Americano se registró una apreciación real interanual de 5,3% y 6,8% respectivamente.

El ingreso efectivo total de divisas en abril de 2010, de los entes binacionales, ascendió aproximadamente a USD 33,4 millones. Esta cifra indica una disminución de USD 62 millones con respecto al monto verificado en igual periodo del año anterior, cuando el ingreso fuera de USD 95,5 millones.

El comercio de mercancías en abril de 2010 registró un saldo deficitario de USD 1.139,6 millones. Esta cifra es superior en 54,9% al déficit observado en el mismo mes del año anterior y que alcanzara USD 735,6 millones.

El valor de las exportaciones registradas en abril del 2010 totalizó USD 1.533,1 millones, lo que representa un aumento del 32% con relación al monto registrado en el mes de abril del año anterior, cuando alcanzó USD 1.161,5 millones.

Por su parte, las importaciones registradas totalizaron USD 2.672,7 millones, lo que significó un aumento del 40,9% respecto al total informado en el mismo mes del año anterior cuando alcanzara USD 1.897,1 millones.

En abril del 2010, el precio promedio de la fibra de algodón en el mercado de Nueva York fue de USD 1.794,6 la tonelada, incrementándose la cotización de este producto en 52,1% con respecto al precio promedio de abril de 2009, cuando fuera de USD 1.179,5 por tonelada.

En el mes de abril del 2010 la cotización promedio de la soja en el mercado de Chicago se ubicó en USD 357,7 por tonelada. Este precio significó una

disminución del 9% con relación al mismo mes del año 2009, en el cual la cotización de la oleaginosa se situaba en USD 393,2 por tonelada.

En el mes de abril del 2010 la cotización promedio del precio internacional del petróleo tipo Brent se ubicó en USD 85,8 por barril, lo que implica un incremento del 7,4% en el precio con relación a la cotización del mes pasado y que fuera de USD 79,9 por barril.

El saldo de la deuda pública externa del Paraguay al 31 de abril del 2010, ascendió a USD 2.195,1 millones. Se observa una disminución de 0,3% con respecto al saldo de marzo de 2010 y un incremento de 2,2% con respecto al mismo mes del año anterior.

I. NIVEL DE PRECIOS.

A. Índice de Precios al Consumidor (IPC).

La inflación del mes de abril del año 2010, medida por la variación del Índice de Precios al Consumidor (IPC), fue del 0,8%, superior a la tasa del -0,6% observado en el mismo mes del año anterior. Con este resultado, la inflación acumulada en el año asciende al 2,6%, por encima del -0,9% verificado en el mismo periodo del año anterior. La inflación interanual, por su parte, fue del 5,5%, resultado mayor al 4,1% observado en el mes de marzo del corriente año, y también superior a la tasa del 2% registrado en el mes de abril del año pasado.

Gráfico N° 1: Índice de Precios al Consumidor.
Tasa Interanual 2005 al 2010.

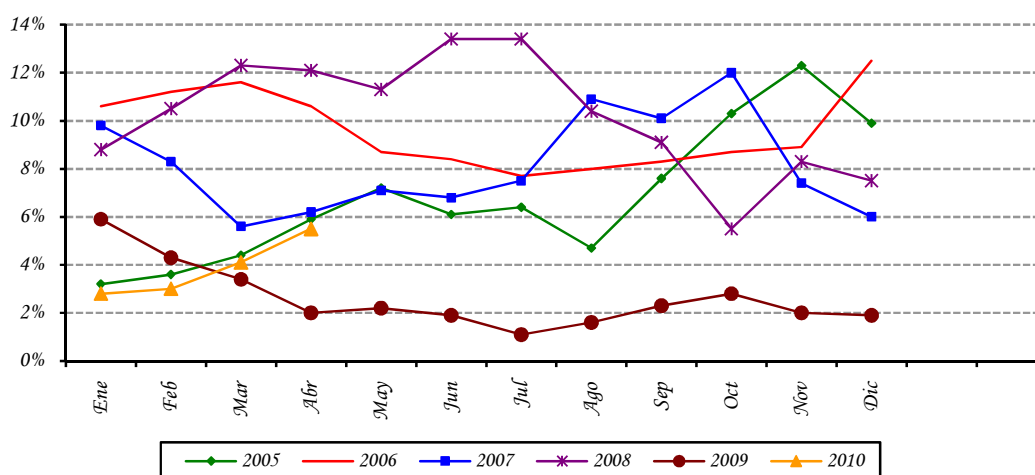

Fuente: Departamento de Cuentas Nacionales y Mercado Interno, Gerencia de Estudios Económicos.

Por otro lado, se señala que la inflación subyacente (indicador que excluye los rubros volátiles de la canasta) se situó en un nivel inferior al de la inflación total mensual (en 0,3%). Así, la inflación interanual medido por este indicador, alcanzó una tasa del 3,2%, resultado mayor a la tasa del 2,7% correspondiente al mes de marzo del corriente año, y también superior a la tasa del 2,6% verificado en el mes de abril del año anterior.

B. Principales Aspectos de la Inflación.

En la inflación del mes de abril del año 2010 se destacan los aumentos de precios registrados en los bienes de la agrupación Alimentación, como también los incrementos observados en las cotizaciones de bienes relacionados al petróleo.

Dentro de la agrupación Alimentación se destaca la suba de precio de productos lácteos, relacionados, en parte, a factores estacionales, como también el aumento de precio del azúcar, asociados a una escasez de oferta local y regional, y cuyo comportamiento al alza se extiende desde el año anterior. Igualmente, se subrayan los incrementos de precios de los rubros sustitutos de la carne vacuna como las verificadas en las menudencias vacunas, carne de cerdo, carne de pescado y embutidos. También se verificaron incrementos significativos en los precios de los productos hortícolas, que en opinión de agentes del sector es debido a la escasa producción local y regional. Así, la producción hortícola Argentina atraviesa una merma importante en su producción como consecuencia de factores climáticos adversos, hecho que no ha permitido acomodar el exceso de demanda doméstica por estos bienes, vía importaciones. Cabe señalar que la oferta local de los rubros hortícolas es complementada, en forma importante, con la importación de los mencionados rubros desde los países vecinos.

Por otro lado, en el mes de abril también se observaron incrementos de precios de los bienes derivados del petróleo, subrayándose las subas apuntadas en la nafta, común y súper, y en el gas licuado de uso doméstico. Es importante señalar que los bienes relacionados al crudo completan cuatro meses de alzas mensuales consecutivas, y en los siguientes meses este comportamiento puede constituirse en un factor de presión sobre el nivel general de precios.

En relación a los servicios y renta de la canasta, se mencionan las subas de precios verificadas en los servicios gastronómicos, en el alquiler de vivienda, reparación de calzado, lavado de ropas, atención odontológica y análisis laboratoriales.

Igualmente, se subrayan las alzas de precios verificadas en los bienes relacionados al mantenimiento de la vivienda (ladrillo, cal, y cemento), los aumentos de precios identificados en muebles, artículos para el hogar y en artículos de limpieza. Asimismo, en el mes de abril se observaron leves aumentos de precios en los bienes duraderos de la canasta como los apuntados en automóvil, moto, camioneta, equipos audiovisuales y electrodomésticos.

Por otro lado, en Comunicaciones se observaron disminuciones de precios en servicio de correo postal, tarjeta para celulares y aparatos celulares. También se registraron reducciones de precios en las entradas a espectáculos deportivos, y en algunos artículos de higiene personal.

C. Inflación de Bienes, Servicios y Renta.

La inflación de los Bienes de la canasta fue del 1,2%, superior al -0,7% observado en el mismo mes del año anterior. Así, la inflación acumulada en el año asciende al 3,1%, mayor al -1,4% registrado en el mismo periodo del año anterior. Con este resultado, la inflación interanual medida por este indicador asciende a una tasa del 6,7%, mayor a la tasa del 4,8% del mes anterior, y por encima del 1,2% registrado en el mes de abril del año 2009.

Tabla N° 1: Inflación de Bienes, Servicios y Renta.
En Porcentajes.

<u>AGRUPACIÓN</u>	<u>Abril 2009</u>			<u>Abril 2010</u>		
	<u>Tasa de Inflación</u>			<u>Tasa de Inflación</u>		
	<u>Mens.</u>	<u>Acum.</u>	<u>Inter.</u>	<u>Mens.</u>	<u>Acum.</u>	<u>Inter.</u>
<i>Bienes Alimenticios</i>	-1,2	-3,1	-3,2	2,1	5,0	13,1
<i>Bienes Alimenticios (sin frutas y verduras)</i>	-0,3	-3,5	-2,5	0,7	1,7	6,2
<i>Otros Bienes</i>	-0,3	0,1	5,8	0,3	1,1	0,7
Total Bienes	-0,7	-1,4	1,2	1,2	3,1	6,7
<i>Servicios</i>	-0,2	0,0	3,7	0,0	1,8	3,0
<i>Renta</i>	1,1	2,7	5,2	0,2	2,5	6,9
Total Servicios y Renta	0,0	0,2	3,8	0,1	1,9	3,2
IPC	-0,6	-0,9	2,0	0,8	2,6	5,5

Fuente: Departamento de Cuentas Nacionales y Mercado Interno, Gerencia de Estudios Económicos

En cuanto a la agrupación Servicios y Renta, la inflación mensual se ubicó en 0,1%, tasa superior al 0% registrada en el mes de abril del 2009. Con este resultado, la inflación acumulada del año fue del 1,9%, superior a la tasa del 0,2% verificado en el mismo mes del año anterior. Por su parte, la inflación interanual fue del 3,2%, tasa similar a la observada en el mes anterior, pero inferior al 3,8% del mes de abril del año anterior.

D. Inflación Subyacente.

La inflación subyacente¹ durante el mes de abril de 2010 fue del 0,3%, siendo este resultado inferior a la tasa del 0,8% observada en la inflación total. A su vez, la inflación subyacente(X1), que además de excluir a las frutas y verduras no incorpora los servicios tarifados y combustibles, también presentó una tasa del 0,3%.

¹ Excluye de la canasta del IPC las frutas y verduras.

La inflación acumulada al mes de abril de 2010, por cada uno de los indicadores de precios, fueron las siguientes: inflación total 2,6%, inflación subyacente 1,6% e inflación subyacente (X1) 1,7%.

Gráfico N° 2: Inflación Subyacente vs. IPC.
Tasa Interanual 2005 al 2010.

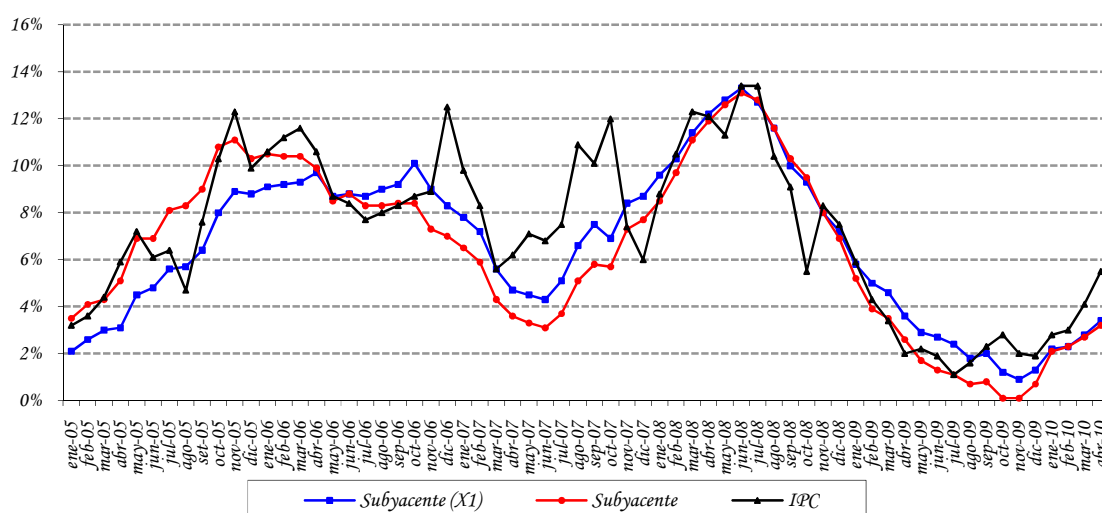

Fuente: Departamento de Cuentas Nacionales y Mercado Interno, Gerencia de Estudios Económicos.

Con respecto a la inflación interanual registrada en el mes de abril del año 2010 por cada uno de los indicadores de precios, las mismas fueron las siguientes: inflación total 5,5%, inflación subyacente 3,2% e inflación subyacente (X1) 3,4%.

Tabla N° 2: Tasa de Inflación Subyacente.
En Porcentajes.

AGRUPACIÓN	Abril 2009			Abril 2010		
	Tasa de Inflación			Tasa de Inflación		
	Men.	Acum.	Inter.	Men.	Acum.	Inter.
<i>Frutas y Verduras</i>	-5,3	-1,3	-6,6	6,5	17,4	43,7
<i>Servicios Tarifados</i>	0,0	-3,9	-1,6	0,0	0,1	0,6
<i>Combustibles</i>	0,0	-4,6	-5,2	0,8	2,5	4,5
<i>Subyacente (X1)</i>	-0,3	-0,4	3,6	0,3	1,7	3,4
<i>Subyacente</i>	-0,2	-0,8	2,6	0,3	1,6	3,2
IPC	-0,6	-0,9	2,0	0,8	2,8	5,5

Fuente: Departamento de Cuentas Nacionales y Mercado Interno, Gerencia de Estudios Económicos.

E. Inflación en Bienes Nacionales e Importados.

La inflación mensual perteneciente a los bienes de consumo nacional, en el mes de abril del corriente año, fue del 0,9%, superior al -0,5% registrado en el mismo mes del año anterior. Así, la inflación acumulada asciende al 3,1%, mayor al -1,1% observado en el mismo periodo del año anterior. Con este resultado, la inflación interanual asciende a una tasa del 6,4%, superior a la tasa del 5% verificado en marzo del corriente año, y por encima de la tasa del 1,6% verificada en el mismo mes del año anterior.

Por otro lado, la inflación mensual de los bienes de consumo importado (sin frutas y verduras) alcanzó una tasa de variación del 0,3%, superior a la tasa del -0,5% verificada en el mismo mes del año 2009. Con este resultado, la inflación acumulada asciende a una tasa del 1% mayor a la tasa del -0,3% correspondiente al mismo mes del año anterior. Por su parte, la inflación interanual registrada por este indicador, fue del 0,2%, mayor al -0,6% observado en el mes anterior, y muy inferior al 4,9% verificado en el mes de abril del año anterior.

Gráfico N° 3: Índice de Precios de Bienes Nacionales e Importados.
Tasa Interanual 2005 al 2010.

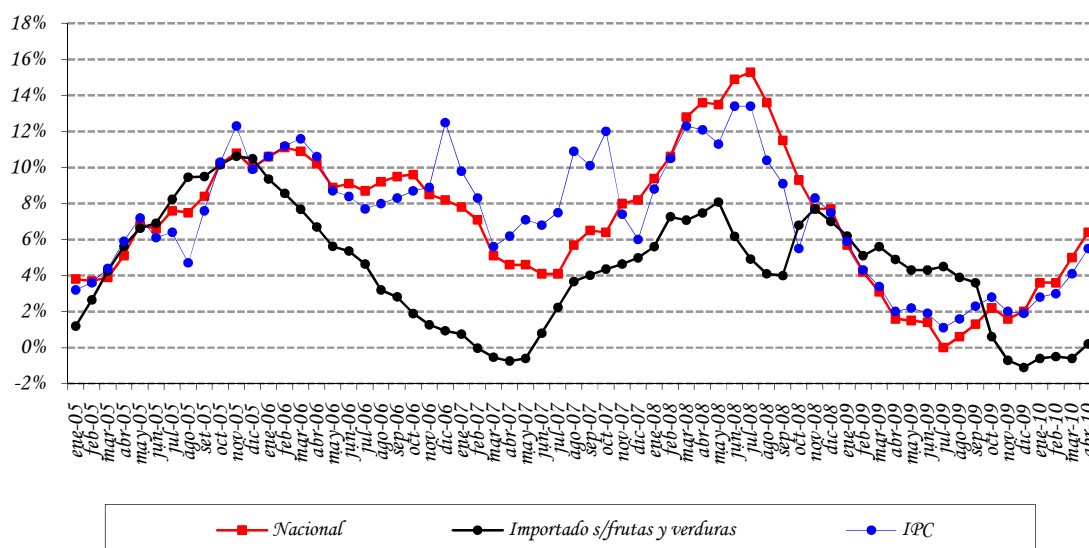

Fuente: Departamento de Cuentas Nacionales y Mercado Interno, Gerencia de Estudios Económicos.

F. Inflación en Bienes Transables y No Transables.

La inflación mensual de los bienes transables (sin frutas y verduras) alcanzó una tasa del 0,5%, superior a la tasa del -0,3% registrada en el mismo mes del año anterior. La inflación acumulada, por su parte, alcanzó una tasa del 1,3%, mayor a la tasa del -1,3% observada en el mismo periodo durante el año anterior. Así, la inflación interanual asciende al 3%, por encima del 2,2% correspondiente al mes de marzo de 2010, y superior al 1,8% observado en abril del año anterior.

Asimismo, la inflación mensual de los bienes no transables fue del 0,1%, tasa superior al -0,1% registrada en el mismo mes del año pasado. Con este resultado, la inflación acumulada observó una tasa del 2% por encima del -0,1% correspondiente al mismo periodo del año anterior. De esta forma, la inflación interanual en el mes de abril de 2010 asciende al 3,4%, superior al 3,2% verificada en el mes anterior, y por debajo de la tasa del 3,8% registrada en el mes de abril de 2009.

Gráfico N° 4: Índice de Precios de Transables, No Transables e IPC. Tasa Interanual 2005 al 2010.

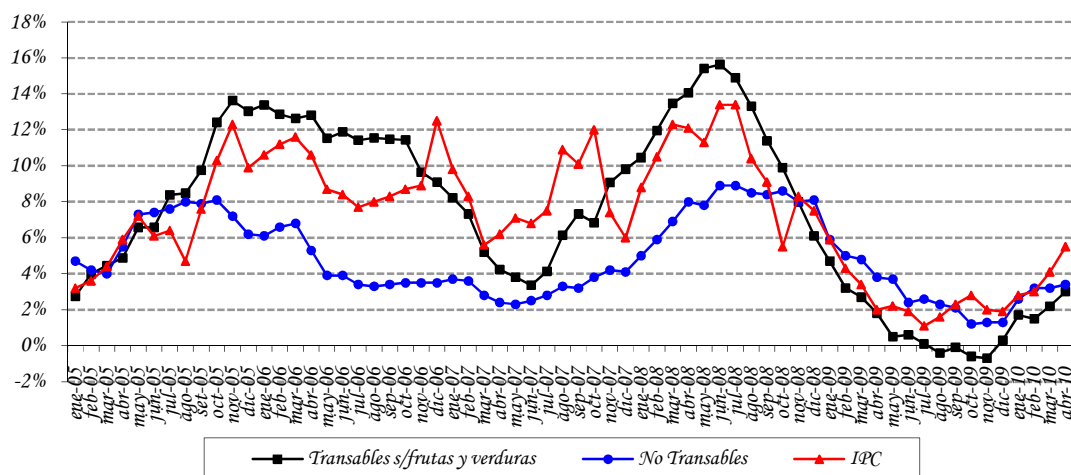

Fuente: Departamento de Cuentas Nacionales y Mercado Interno, Gerencia de Estudios Económicos.

G. Índice de Precios del Productor (IPP).

La inflación del mes de abril del año 2010, medida por la variación del Índice de Precios del Productor (IPP), fue del 1%, superior al -0,3% registrado en abril del año pasado. Así, la inflación acumulada asciende al 0,6%, por encima del 0,1% observada en abril del 2009. Con estos datos, la inflación interanual del año 2010 asciende al 6,4%, superior al 5% del mes de marzo del corriente, y muy superior al -2,9% observado en abril del año 2009.

En el nivel de los PRODUCTOS NACIONALES la inflación fue del 1,1%, superior al -0,6% observado en el mismo mes del año anterior. Por su parte, la inflación acumulada se ubicó en -0,3%, superior al -0,4% verificado en abril del año pasado. Así, la inflación interanual para los bienes nacionales cerró en una tasa del 7,6%, por encima del 5,9% de marzo del 2010, y también mayor a la tasa del -1,9% verificada en abril del año 2009.

Tabla N° 3: Variación del IPP.
En Porcentajes.

AGRUPACIÓN	Abril 2009			Abril 2010		
	Men.	Acum.	Inter.	Men.	Acum.	Inter.
<i>Agricultura</i>	-0,5	3,6	-5,2	2,4	-12,1	4,9
<i>Ganadería</i>	-1,7	-6,4	-9,6	2,1	6,5	18,8
<i>Silvicultura y Extracción de Madera</i>	0,4	1,6	9,4	2,6	3,2	4,9
<i>Minerales</i>	-0,6	1,9	12,1	1,2	2,2	4,2
<i>Alimentos, Bebidas y Tabaco, Textiles y Prod. de Cuero</i>	-0,7	-0,1	-2,9	0,3	4,3	11,1
<i>Bienes Transportables no Metálicos</i>	-0,1	-1,4	3,8	0,1	1,4	1,9
<i>Productos Metálicos, Maquinarias y Equipo</i>	0,0	-1,8	6,9	3,9	4,1	-5,8
Productos Nacionales	-0,6	-0,4	-1,9	1,1	-0,3	7,6
<i>Minerales</i>	3,6	26,1	-46,8	5,9	14,6	58,3
<i>Alimentos, Bebidas y Tabaco, Textiles y Prod. de Cuero</i>	-0,7	0,2	17,4	-0,5	3,1	-5,6
<i>Bienes Transportables no Metálicos</i>	-0,3	-5,1	0,1	0,5	1,4	-0,8
<i>Productos Metálicos, Maquinarias y Equipo</i>	-0,2	3,0	14,5	-1,8	-1,1	-7,2
Productos Importados	0,2	1,0	-5,0	0,6	2,8	3,8
General	-0,3	0,1	-2,9	1,0	0,6	6,4

Fuente: Departamento de Cuentas Nacionales y Mercado Interno, Gerencia de Estudios Económicos.

En la agrupación PRODUCTOS IMPORTADOS, la variación registrada fue del 0,6%, mayor a la tasa del 0,2% observada en el mismo mes del año anterior. Con éste resultado, la inflación acumulada para el presente mes alcanzó una tasa de cambio del 2,8%, por encima de la tasa del 1% observada en abril del año pasado. Así, la inflación interanual de los bienes importados de abril de 2010 alcanzó una tasa de variación del 3,8%, superior al 3,3% verificada en marzo del corriente año, y muy por encima del -5% observado en abril del año 2009.

H. Comportamiento de la inflación de los principales socios comerciales²

En el mes de abril de 2010 la inflación minorista de Argentina, medida por la variación del Índice de Precios al Consumidor del Gran Buenos Aires (IPC GBA), ascendió al 10,2% en términos interanuales, tasa superior al 9,7% verificado en el mes de marzo del año 2010. Por su parte, los alimentos registraron una tasa del 14,5% en términos interanuales, mayor al 13,5% observado en el mes de marzo del corriente año.

Por otro lado, la economía Brasileña registró una inflación interanual del 5,26% en el mes de abril del año 2010, superior al 5,17% observado en el mes de marzo del mismo año. Con este resultado, la inflación interanual brasileña se ubicó por encima del centro del rango

² Fuente: Informe de Inflación – I Trimestre 2010-Banco Central de la República Argentina. Relatório Inflacao, Banco Central do Brasil, dezembro 2008, Volume 11, Número 4.

meta (4,50%) establecido por el Comité Monetario Nacional (CMN³) para el año 2010. Asimismo, se menciona que la inflación de los alimentos registró un aumento en términos interanuales, pasando del 5,57% observado en marzo del 2010, a un 6,94% en el mes de abril del corriente año.

³ Para el año 2010, el CMN había establecido un centro de meta de 4,5%, con un margen de tolerancia de 2 puntos porcentuales.

II. POLÍTICA MONETARIA Y FINANCIERA.

A. Aspectos Monetarios y Cambiarios.

A.1. Política Monetaria.

La tasa de inflación del mes de abril, medida por el Índice de Precios al consumidor (IPC), fue 0,8% y 5,5% en término mensual e interanual, respectivamente; superior a la tasa interanual observada en el mismo periodo del año anterior, que fue de 2%. Por su parte, la inflación subyacente tuvo una variación mensual e interanual de 0,3% y 3,2%, respectivamente, inferior a la inflación total.

La tasa media de los Instrumentos de Regulación Monetaria, al mes de abril continúa baja (1,86%). El sistema financiero continúa realizando demandas de plazo medio de IRM, que fueron aceptadas por el BCP. Este hecho refleja la confianza del mercado en la estabilidad macroeconómica que se traduce en menores expectativas inflacionarias. La mayor confianza en las políticas implementadas desde el BCP, ha permitido la recuperación de la demanda de créditos por parte del Sector Privado al final del primer cuatrimestre.

En base a los datos analizados, la autoridad monetaria mantiene el mecanismo de Política Monetaria implementada actualmente, específicamente en cuanto a la tasa de interés. No obstante, se seguirá monitoreando la evolución de las principales variables macroeconómicas para tener una idea acabada sobre los fundamentos de la inflación, en función que actualmente no se observan desalineamientos de los principios que afectan los niveles de inflación para el presente semestre.

Gráfico N° 5: Tasas Referenciales de Rendimientos de los IRM.
En Porcentaje.

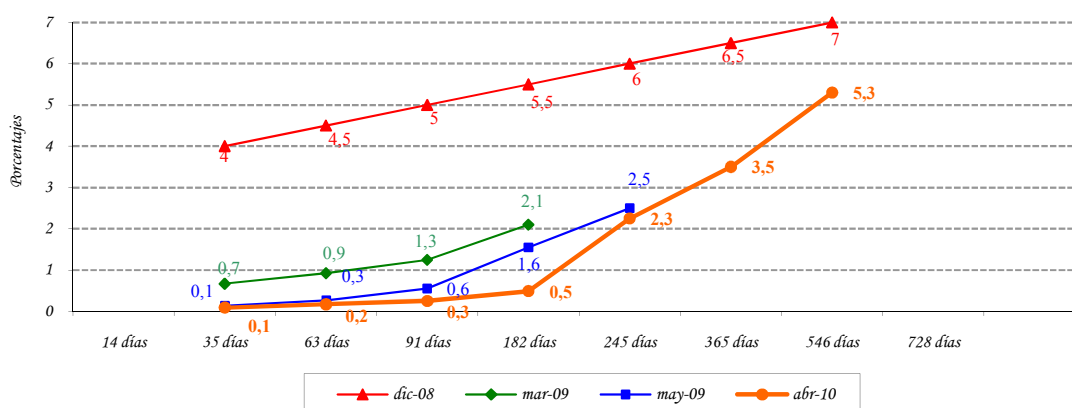

Fuente: Departamento de Operaciones de Mercado Abierto.

El nivel de Reservas Internacionales Netas (RIN) está en torno al 24,5% respecto al PIB, superior a la media de los últimos 12 meses de 23,2% del PIB. Un nivel significativo de RIN constituye una garantía contra eventuales desequilibrios financieros externos. El nivel de RIN alcanzado en abril del 2010, USD 3.854,4 millones, implica que no registró variación mensual, mientras que la interanual fue 28,2% (USD 848,5 millones). El comportamiento mensual señalado es el resultado del incremento de la cuenta Reservas en ME del BCP en USD 18,4 millones, contrarrestado por la disminución de los depósitos del sector público en Moneda Extranjera (ME) en el BCP en USD 15,3 millones, de los depósitos en ME del sistema financiero en el BCP en USD 0,8 millones y los Pasivos Externos de M/L Plazo en USD 2,9 millones.

Gráfico N° 6: Reservas Internacionales Netas (En Millones de Dólares).
Evolución del Índice de Convertibilidad (Porcentajes).

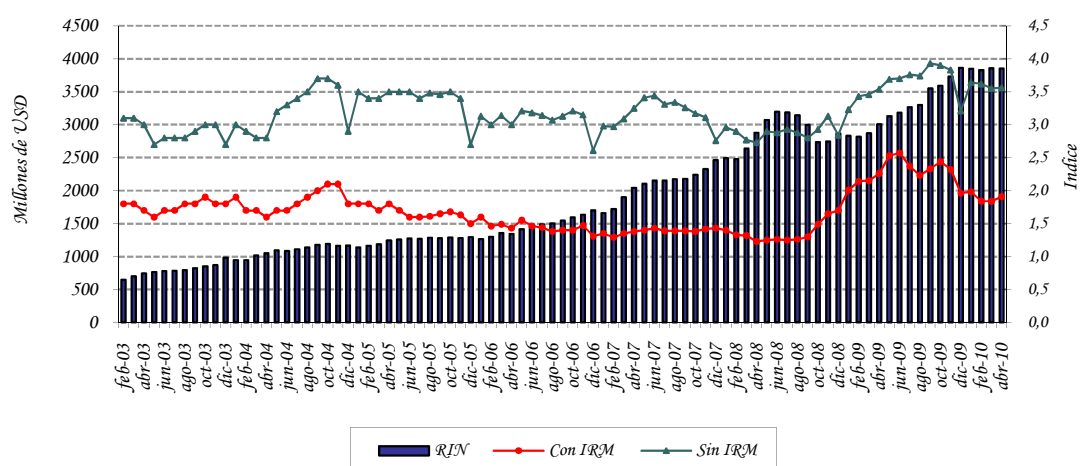

Fuente: Departamento de Estudios Monetarios y Financieros, Gerencia de Estudios Económicos.

El índice de convertibilidad⁴ en el mes de abril de 2010 alcanzó un nivel de 1,91; cifra superior al registrado en el mes anterior que fue de 1,84. La relación RIN/M1, se situó en un nivel de 1,4 al mes de abril de este año, menor a la registrada en abril del 2009 que fue de 1,62. Se observa además que la relación RIN/M2 es 0,97, similar al mes anterior.

⁴ El índice de convertibilidad calculado es $RIN / (M0 + IRM)$ y $RIN / M0$.

Apartado 1. Expectativas de Variables Económicas (EVE)

El Banco Central del Paraguay está prosiguiendo las tareas orientadas a la implementación de un nuevo marco de política monetaria. Siguiendo las prácticas de los bancos centrales, en especial de los de la región, el Banco Central está implementando un nuevo esquema monetario que centra a la inflación como objetivo principal de su política. El propósito de este marco monetario es situar a la inflación en un nivel bajo y estable en el tiempo. Considerando que este esquema permite que el objetivo de inflación se convierta en el ancla nominal de la economía y consecuentemente las expectativas de inflación de los agentes económicos deben gravitar en torno a la meta de inflación del Banco Central, recientemente se ha desarrollado un índice que resume las expectativas de los agentes económicos, denominado Expectativas de Variables Económicas (EVE).

¿Qué es EVE?

EVE es un índice elaborado por el Banco Central que resume las expectativas de los agentes económicos referentes a las principales variables económicas. En palabras sencillas, es una encuesta del Banco Central en la que se pregunta cuál es la expectativa o valor esperado de las principales variables económicas, como la inflación en el futuro. Una vez recolectado los diferentes datos de expectativas, el Banco Central resume esa información a través del cálculo del promedio simple para cada variable.

¿Cuáles son las variables económicas encuestadas?

Las variables económicas de EVE y su periodicidad son:

- 1) Inflación (próximo mes, del año y del próximo año).
- 2) Variación del Tipo de Cambio Interbancario G/USD (próximo mes, del año, y del próximo año).
- 3) Variación porcentual del PIB (del año y del próximo año).

¿Cuáles son las instituciones que proveen sus expectativas?

El indicador EVE está basado en pronósticos realizados por consultorías económicas independientes, centros privados económicos de investigación, universidades que cuentan con departamentos de economía, bancos y empresas financieras.

¿Cuál es la utilidad de EVE?

Este indicador permite al público en general, así como a las instituciones de intermediación financiera, conocer la expectativa agregada de las principales variables económicas, y formar sus propias expectativas, para así tomar decisiones económicas más acertadas.

Respecto a la política monetaria, el indicador EVE, provee información adicional de los pronósticos de las principales variables económicas, lo que posibilita al Banco Central del Paraguay realizar medidas anticipadas de política, con miras a una conducción más eficiente de la política monetaria.

Resultados de EVE.

VARIABLES	Expectativas del mes de Mayo
Inflación (Variación Porcentual del IPC)	
Mensual (Mayo 2010)	0.59
Año 2010	5.48
Año 2011	6.16
Tipo de Cambio Nominal Gs/USD (Variación Porcentual)	
Mensual (Mayo 2010)	0.40
Año 2010	2.31
Año 2011	4.55
PIB (Variación Porcentual del PIB)	
Expectativa de crecimiento año 2010	5.50
Expectativa de crecimiento año 2011	4.64

Fuente: Departamento de Estudios Monetarios y Financieros, Gerencia de Estudios Económicos, en base a encuestas mensuales.

Para el mes de mayo de 2010 el mercado estimó una inflación mensual de 0,59%, valor superior en 0,10% a la expectativa registrada en abril pasado, la cual fue de 0,49%. Para el año 2010, el mercado espera que la inflación acumulada al mes de diciembre se sitúe en torno al 5,48%, y para el año 2011 se estima una inflación de 6,16%. Ambas tasas de inflación esperadas al mes de mayo de 2010 son inferiores a las predichas en abril pasado, cabe señalar que las mismas están dentro del rango meta del BCP.

Con respecto a la evolución del tipo de cambio, para mayo la expectativa de los agentes encuestados muestra una depreciación de la moneda nacional de 2,31% para el año 2010, una estimación menor a la depreciación esperada el mes pasado, la cual fue de 2,73% para el mismo periodo. Para el año 2011, la expectativa muestra una depreciación del guaraní respecto al dólar americano del 4,55%, valor superior a la depreciación de 2011 esperada en abril pasado.

La expectativa de crecimiento de la economía al mes de mayo es positiva ubicándose en entorno a 5,50% para el año 2010, y 4,64% para el año 2011. Con esto se percibe que los agentes económicos mantienen positivas sus expectativas sobre la evolución de la economía tanto para este como para el próximo año, visualizándose claramente en la tendencia positiva de esta variable, observada en los primeros meses del 2010.

Expectativas de Variables Económica (EVE). Año 2010

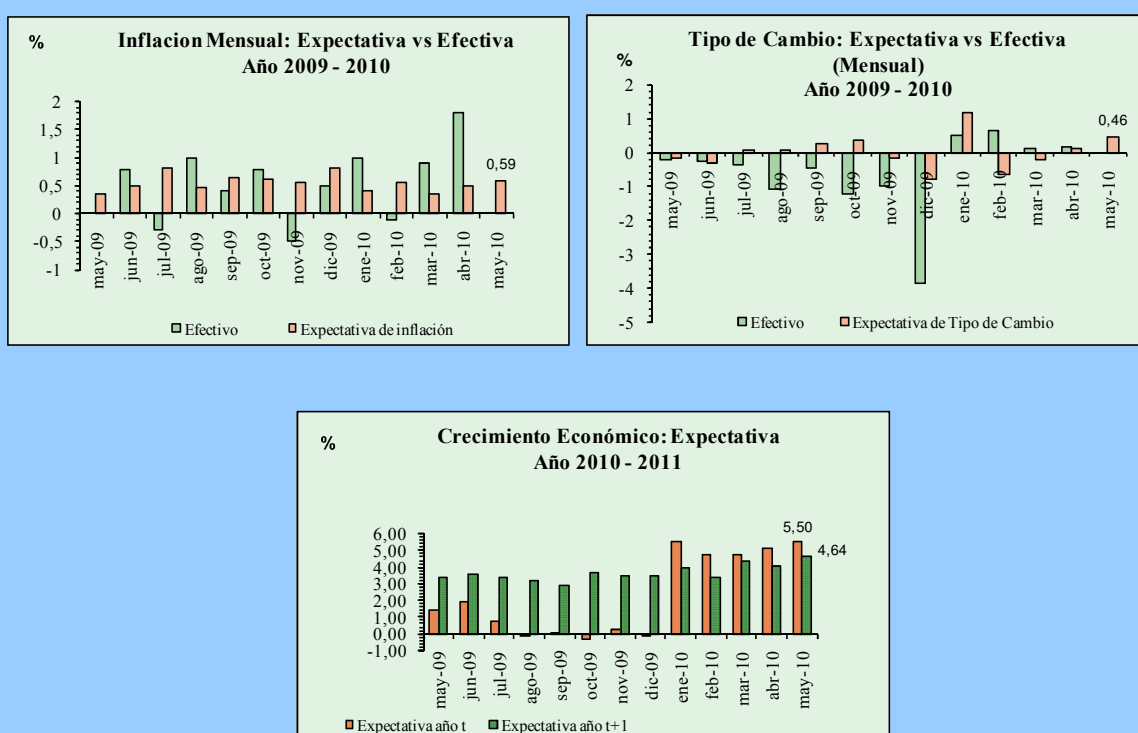

Fuente: Departamento de Estudios Monetarios y Financieros, Gerencia de Estudios Económicos, en base a encuestas mensuales.

A.2. Política Cambiaria.

La Carta Orgánica del Banco Central del Paraguay establece que el régimen de cambios es libre y fluctuante. La función del BCP en el mercado de divisas es asegurar su funcionamiento normal, competitivo y equilibrado, respetando las tendencias fundamentales de la oferta y la demanda de moneda extranjera. También, dicha legislación establece que las operaciones de compra-venta de moneda extranjera por el Banco Central del Paraguay tendrán por objetivo atenuar los efectos de las fluctuaciones estacionales de la oferta y la demanda, así como contrarrestar los movimientos erráticos de los flujos de

capital y las maniobras especulativas que pudieran perturbar el mercado o el nivel del tipo de cambio.

El BCP se encuentra abocado en transparentar el mercado cambiario, razón por la cual y considerando la necesidad de proveer mayor información con el fin de establecer precios más competitivos en el mercado libre fluctuante, se publica en la página web oficial, la cotización referencial del día con tres cortes diarios. Siendo la primera publicación de apertura a las 9:30 hs, un corte a las 11:00 hs y una publicación de cierre del día a las 13:00 hs, junto al promedio del día. Este tipo de cambio referencial (compra y venta) se calcula a partir de los promedios de precios de las operaciones de USD 50.000 o más, de las entidades financieras y casas de cambio con clientes no financieros. Los precios se ponderan por los montos individuales de las transacciones.

En el mes de abril del año 2010, el BCP realizó intervenciones en el mercado cambiario, con una venta neta de USD 11 millones. Por tanto, al cuarto mes del año 2010, en términos acumulados, las intervenciones se posicionan en una venta neta de USD 63 millones, con estas acciones se atenuaron las fluctuaciones de la moneda americana, al mismo tiempo se dio cumplimiento a lo establecido en la legislación vigente sobre política cambiaria.

Gráfico N° 7: Compra Neta Mensual de Divisas del BCP a Bancos Comerciales.
En Millones de Dólares.

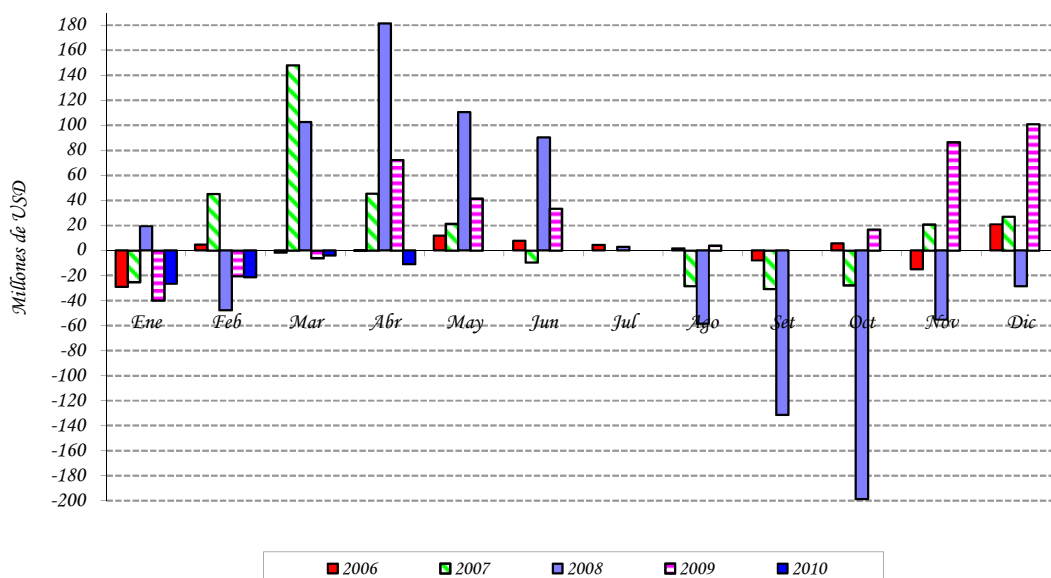

Fuente: Departamento de Operaciones de Mercado Abierto.

En el periodo de referencia, el valor de la moneda doméstica se vio depreciada respecto al dólar americano, cerrando en un nivel promedio de G/USD 4.706. Con este resultado, el

Guaraní presentó una apreciación interanual de aproximadamente 6,7%. Por otro lado, con respecto al TCER, en el siguiente gráfico se observa que el mismo se encuentra en un nivel cercano a su promedio registrado en los últimos 10 años, compatible con la estabilidad monetaria.

Gráfico N° 8: Índice Tipo de Cambio Real Efectivo (ITCR) y Tipo de Cambio Nominal (TCN).
En Nivel.

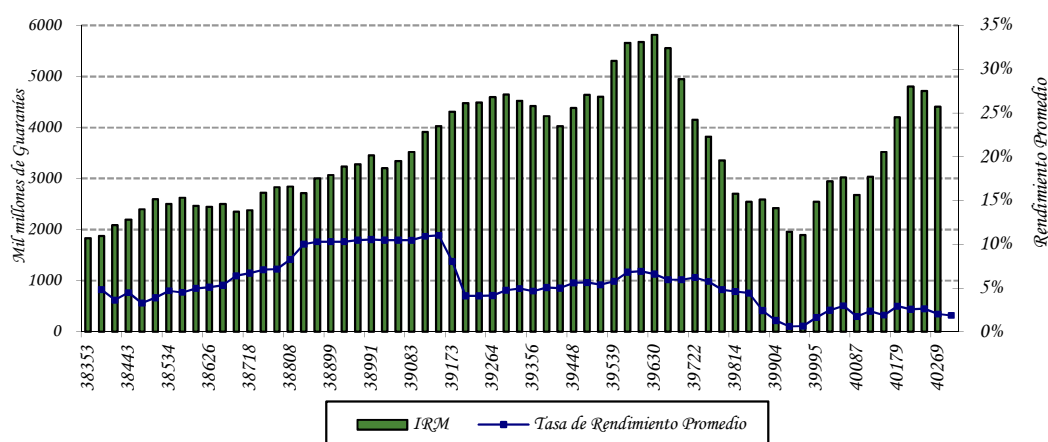

Fuente: Departamento de Estudios Monetarios y Financieros, Gerencia de Estudios Económicos.

A.3. Evolución de los Instrumentos de Regulación Monetaria.

A abril del 2010, el saldo de los IRM fue de $\text{G } 4.407.430$ millones, representando una variación mensual e interanual de -6,6% y 81,9%, respectivamente. El stock alcanzado representa aproximadamente el 5,9% del PIB. La tasa de rendimiento promedio ponderado del mes fue de 1,86%, cifra superior en 1,26 puntos porcentuales a la tasa de abril del 2009 e inferior al 2,0% registrado el mes anterior.

Gráfico N° 9: Instrumentos de Regulación Monetaria.
Saldos de las Colocaciones y Rendimiento Promedio Ponderado Mensual.

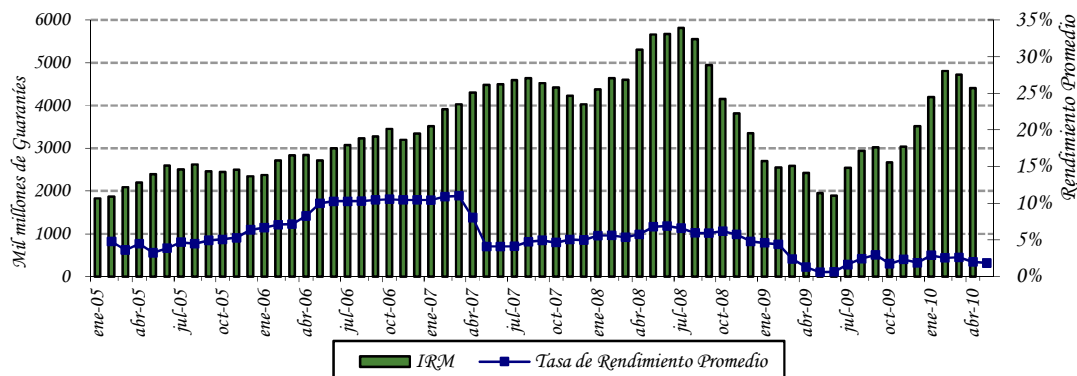

Fuente: Departamento de Operaciones de Mercado Abierto.

Las colocaciones en el mes de abril ascendieron a G 215.720 millones, habiéndose realizado dos subastas en dicho mes. El 53,3% del total colocado en el mes correspondió a títulos cuyos vencimientos se encuentran entre 35 a 90 días y 46,7% a títulos cuyos vencimientos están entre 120 a 728 días. En abril de 2010 el plazo promedio de las colocaciones fue de 223 días, inferior a lo registrado en el mes de marzo de 2010 (226 días) y superior al de abril de 2009 (72 días). La estructura de las colocaciones de los IRM, al mes de abril, es la siguiente: de 546 días el 42,2%, seguido por las colocaciones de 365 días con el 31,8% y para los demás plazos las colocaciones representaron el 26%.

Gráfico N° 10: Monto Adjudicado de IRM Mensual.
Millones de Guaraníes.

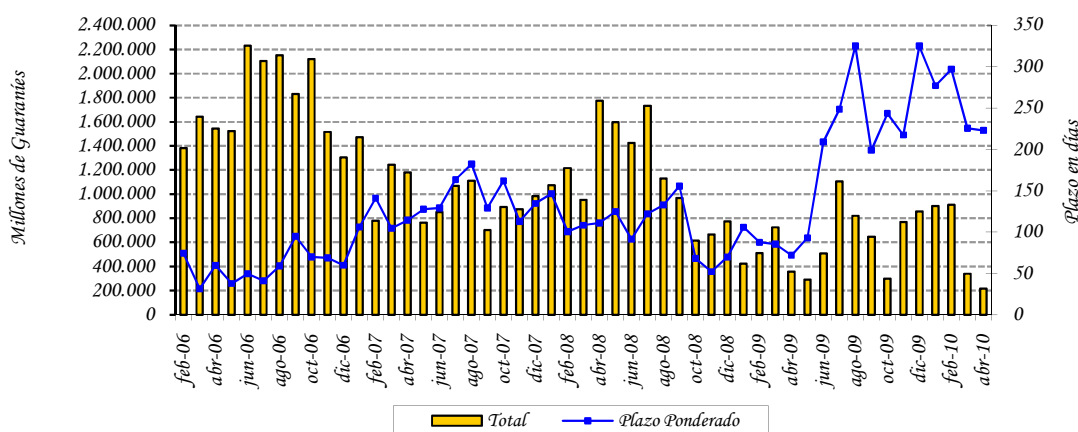

Fuente: Departamento de Operaciones de Mercado Abierto.

El gasto total de la política monetaria a abril del 2010 fue menor al de abril del 2009, alcanzando un nivel de $\text{G } 56.433$ millones, que representa una disminución interanual de 3,8%. El menor incremento de los gastos de Política Monetaria a abril se debería por una parte, a la reducción de las tasas de encaje legal en el BCP en MN y ME realizada en el último trimestre del año 2008, así como también a la reducción gradual de las tasas de colocaciones de los IRM.

Gráfico N° 11: Gasto Total de los Instrumentos de Política Monetaria.
Acumulado Abril

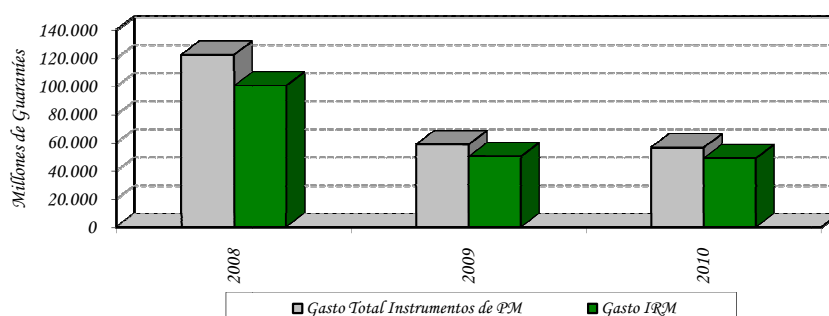

Fuente: Balance del Banco Central Paraguay.

A.4. Evolución de los Agregados Monetarios.

Durante el mes de abril del 2010, el M0 tuvo una variación interanual de 19,2%, el cual revirtió la tendencia creciente que tenía a partir de agosto del 2009. La variación mensual fue del 0,4%, mientras que en abril del 2009, las variaciones del M0 fueron de -0,8% y 1,6%, en términos interanuales y mensuales respectivamente. La variación interanual promedio⁵ del M0 en el mes de abril del presente año fue del 18,2%, superior a la tasa del -1,2% registrada en el mismo mes del año anterior. Asimismo, la variación interanual del promedio móvil de los últimos 12 meses del M0 fue de 8,1%.

⁵ El M0 promedio se calcula en base al M0 diario.

Gráfico N° 12: Billetes y Monedas en Circulación.
Variación Interanual.

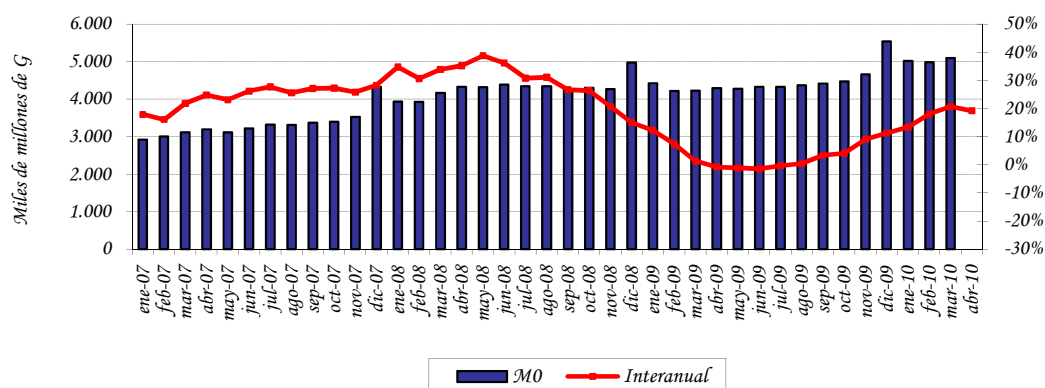

Fuente: Departamento de Estudios Monetarios y Financieros, Gerencia de Estudios Económicos.

El principal factor de expansión⁶ mensual del M0 en abril, fue la menor colocación de los Instrumentos de Regulación Monetaria (IRM) que representó el 6,1% del M0, y el de mayor efecto contractivo fue el Crédito Neto al Sistema Bancario en 3,6%. En términos interanuales, el factor principal de expansión monetaria del M0 fueron los Activos Externos Netos en 99,8% del M0, mientras que el de mayor efecto contractivo fue la colocación de IRM, en 46,2%. Los demás factores contractivos y expansivos del M0 se ilustran en la siguiente tabla.

Tabla N° 4: Expansión y Contracción de los Billetes y Monedas en Circulación.
Variación Mensual e Interanual.

Conceptos	Var. Mensual Abr 10 – Mar 10		Var. Interan. Abr 10 – Abr 09	
	Δ Millones de G	Δ %	Δ Millones de G	Δ %
Activos Externos Netos	-2.217	0,0	4.284.482	99,8
Crédito Neto al S. Público	-135.451	-2,7	-668.725	-15,6
Crédito Neto al S. Bancario	-184.914	-3,6	-122.910	-2,9
Crédito Neto al R. del S. F.	24.362	0,5	-26.009	-0,6
IRM (-)	-312.380	-6,1	1.983.800	46,2
Activos y Pas. No Clasificados Netos 1/	6.225	0,1	-657.412	-15,3
Billetes y Monedas en Circulación	20.385	0,4	825.626	19,2

1/ Incluye Capital y Reservas, Pasivos Externos de Mediano y Largo Plazo y Activos y Pasivos no Clasificados.

Fuente: Departamento de Estudios Monetarios y Financieros, Gerencia de Estudios Económicos.

⁶ Los elementos de expansión y contracción de la liquidez primaria son calculados bajo un mismo tipo de cambio de manera a eliminar el efecto cambiario.

En el mes de abril del 2009, el Medio Circulante (M1)⁷ registró una variación mensual de 0,7%, superior al registrado en el mismo periodo del año anterior que fue del 2,5%. El comportamiento observado en el presente mes se explica por el incremento de los Depósitos en Cuenta Corriente del Sector Privado en 1,7% y contrarrestado por la disminución de los Billetes y Monedas en Poder del Público en 1,3%. La variación interanual de este agregado monetario fue del 38,8% en abril del 2010, mientras que en el mismo periodo del año anterior fue -3,9%.

La Oferta Monetaria (M2), que además del M1 incorpora el Cuasidinero⁸ en MN, registró una variación de 0,7% y 33,3% en forma mensual e interanual respectivamente. La variación mensual del mes de abril fue inferior a la registrada en el mismo periodo del año anterior que fue de 2,4% y superior en término interanual al 4,7% registrado en abril del 2010. El comportamiento mensual se debe al incremento registrado en el medio circulante M1 (0,7%) y del Cuasidinero (0,7%). El desempeño mensual del Cuasidinero obedece al aumento de los Certificados de Depósitos de Ahorro (CDA) en 1,3% y de los Depósitos a plazo en 5,6%, contrarrestados por la disminución de los Depósitos de Ahorro en 0,3%.

La Oferta Monetaria Ampliada (M3), conformada por el M2 y los depósitos en ME expresados en MN, registró una variación mensual de 2,5%, siendo la variación interanual del 25,7%. El comportamiento mensual responde a la variación mencionada del M2 (0,7%) y al aumento de los depósitos en ME, expresados en MN, en 5,5%. Los depósitos en ME, expresados en USD, aumentaron en USD 116,4 millones (4,8%) en el mes e interanualmente registró un incremento de USD 482,3 millones (23,6%). En términos del PIB, este agregado amplio representa aproximadamente el 41,2%.

Tabla Nº 5: Variación de los Agregados Monetarios
Variación Mensual e Interanual

Agregados Monetarios	Variación Mensual		Variación Interanual	
	Abr-10	Abr-09	Abr-10	Abr-09
M0	0,4%	1,6%	19,2%	-0,8%
M1	0,7%	2,5%	38,8%	-3,9%
M2	0,7%	2,4%	33,3%	4,7%
M3	2,5%	3,0%	25,7%	17,1%

Fuente: Departamento de Estudios Monetarios y Financieros, Gerencia de Estudios Económicos.

⁷ Billetes y Monedas en poder del público + Cuenta Corriente del Sector Privado en MN.

⁸ El Cuasidinero está compuesto por: Dep. de Ahorro a la Vista + Dep. a Plazo Fijo + Certificados de Dep. de Ahorro (CDA).

Gráfico N° 13: Evolución de los componentes del Agregado Monetario Amplio (M3).

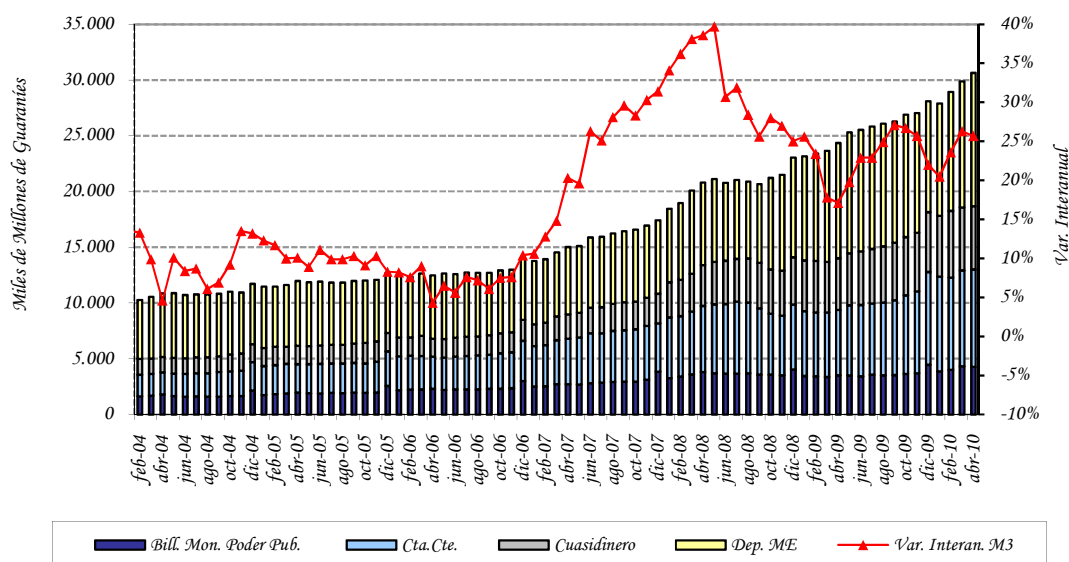

Fuente: Departamento de Estudios Monetarios y Financieros, Gerencia de Estudios Económicos.

La relación M1/M2 fue de 0,70 al mes de abril de este año, superior a la registrada en el mismo período del año anterior que fue del 0,67. Este hecho indica que se incrementó la preferencia del público por liquidez en moneda nacional de plazos más cortos. Se observa también que la relación M2/M3, de este mes fue 0,61, superior a la del año anterior que fue de 0,58, lo que indica que se incrementó la sustitución de los depósitos en MN por los depósitos en ME.

Gráfico N° 14: Preferencia por Liquidez del Público en MN. Evolución Mensual.

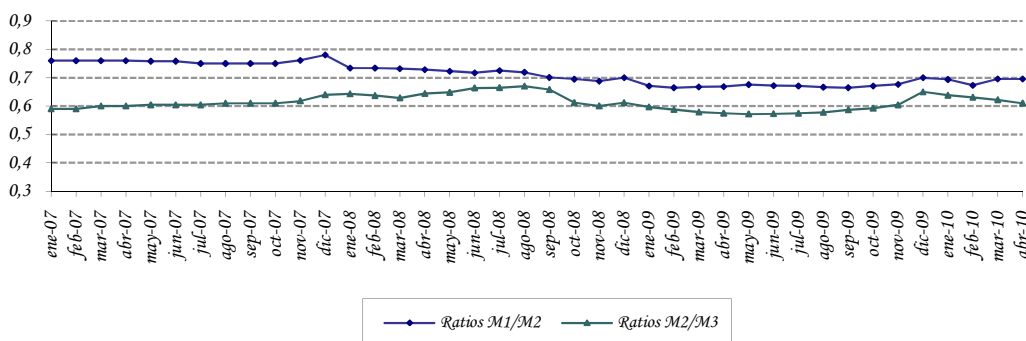

Fuente: Departamento de Estudios Monetarios y Financieros, Gerencia de Estudios Económicos.

A.5. Crédito Neto al Sector Público no Financiero.

Según el Balance monetario del BCP al mes de abril del 2010, el Crédito Neto del Banco Central al Sector Público No Financiero (SPNF) tuvo una disminución mensual de $\text{G} 129.352$ millones (5,9%). Dentro de este total, el Crédito Neto al Gobierno General disminuyó en $\text{G} 128.976$ millones (5,1%) y el Crédito Neto al Resto del Sector Público en $\text{G} 375$ millones (0,1%). Interanualmente el Crédito Neto del BCP al SPNF tuvo una disminución de $\text{G} 737.441$ millones.

La variación mensual del saldo contable del Crédito Neto al Gobierno General está explicada por el incremento de los depósitos en $\text{G} 136.509$ millones (2,9%) y contrarrestado con el incremento del saldo contable de los créditos a dicho sector en $\text{G} 7.533$ millones (0,4%). La variación del Crédito Neto al Resto del Sector Público se debe a la disminución de los depósitos del sector en $\text{G} 1.100$ millones (3,9%) y del saldo contable de los créditos en $\text{G} 1.475$ millones (0,4%).

Gráfico N° 15: Depósitos en MN del Sector Público en el BCP.
En Miles de Millones de Guaraníes.

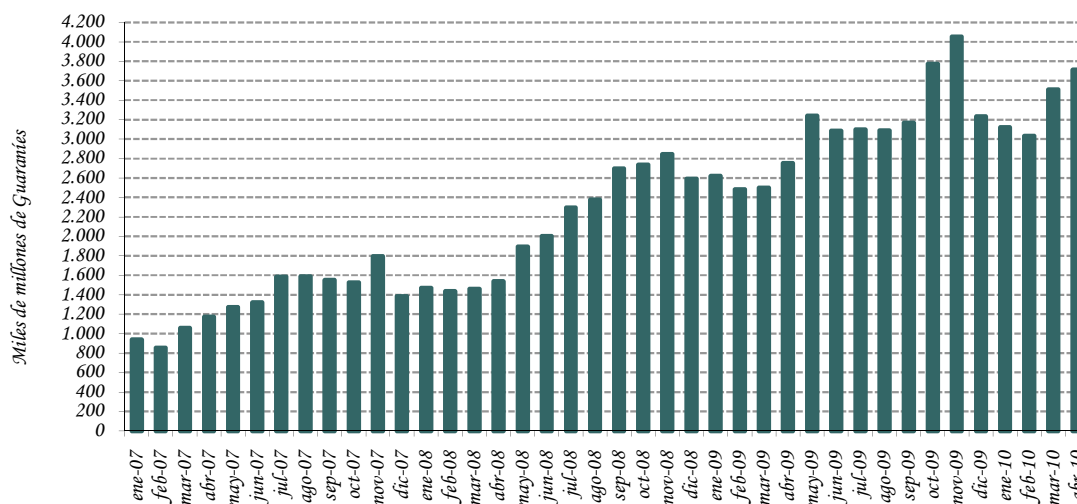

Fuente: Departamento de Estudios Monetarios y Financieros, Gerencia de Estudios Económicos.

A.6. Crédito Neto al Sistema Bancario.

En el transcurso del mes de abril del 2010, el Crédito Neto del BCP al Sistema Bancario registró una disminución de $\text{G} 201.555$ millones (3,8%). La variación mencionada se debe al incremento de los Depósitos Bancarios que mantienen estas instituciones en el BCP en $\text{G} 202.067$ millones (3,1%) y contrarrestado por la subida del saldo contable del total de

Préstamos en ₡ 513 millones. En términos interanuales el Crédito Neto del BCP al Sistema Bancario representó un incremento de ₡ 64.573 millones (4%).

La variación mensual del total de Depósitos Bancarios está explicada por el incremento de los depósitos en MN en ₡ 188.306 millones. La variación de los depósitos en MN se debe a la subida de los depósitos en Cuenta Corriente en ₡ 201.939 millones y contrarrestado por la caída de los depósitos de Encaje Legal en ₡ 13.634 millones. Los depósitos en ME se incrementaron en ₡ 13.762 millones. En términos de dólares, los depósitos en ME registraron en el mes un descenso de USD 0,7 millones, determinado por la disminución de la Cuenta Corriente en USD 14,7 millones y el aumento de la Cuenta Encaje legal en ME en USD 14 millones.

Gráfico N° 16: Depósitos de Encaje y en Cuenta Corriente en MN del Sistema Bancario en el BCP.
En Miles de Millones de Guaraníes.

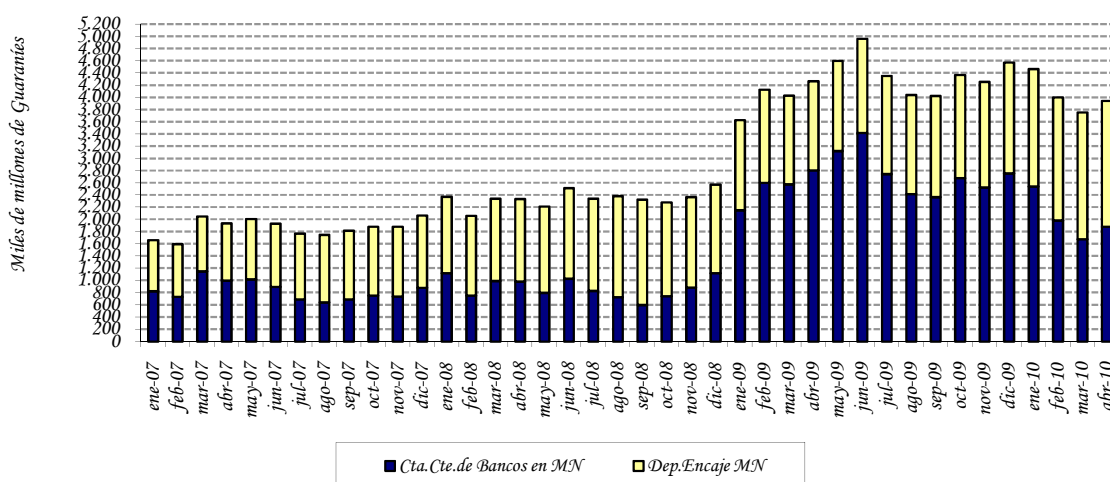

Fuente: Departamento de Estudios Monetarios y Financieros, Gerencia de Estudios Económicos.

B. Situación Fiscal.⁹

B.1. Comportamiento de la Deuda Pública Interna con el BCP.

Si bien la Constitución Nacional, y en consecuencia la Ley N° 489/95, prohíbe con algunas excepciones la concesión de préstamos directos por parte del BCP al Gobierno, la deuda interna sigue teniendo modificaciones en su saldo. La mayor parte de las fluctuaciones en el saldo de la misma provienen de los intereses que devengan las deudas antiguas concedidas bajo el amparo del Decreto Ley N° 18/52. En otros casos, las fluctuaciones de los saldos se

⁹ Las cifras utilizadas en esta sección son preliminares y sujetas a variación.

derivan de las variaciones del tipo de cambio, o en algunos casos, a las recuperaciones de las líneas concedidas en virtud a varias leyes que otorgaron la subrogación en el caso de los bancos en liquidación.

Al mes de marzo de 2010, conforme a las cifras provistas por el Balance del BCP, la deuda pública interna en ME del Sector Público no Financiero (SPNF) con el BCP aumentó en USD 1,7 millones, fundamentalmente por el aumento de la deuda bonificada, debido a la actualización del valor de las deudas correspondientes a las Leyes N° 1.093/97 y 1.227/97, con esto, el saldo de la deuda del SPNF en ME quedó en USD 454,9 millones.

El saldo de la deuda pública interna del SPNF en MN con el BCP, tuvo un aumento de ₡ 1,6 mil millones, principalmente por el incremento del valor de la deuda en Bonos correspondiente a la Ley N° 1.606/2000 y por el aumento de la acumulación de intereses devengados correspondientes a deudas antiguas de la Administración Central y de las Empresas Públicas. El saldo de la deuda del SPNF con el BCP alcanzó un nivel de ₡ 1.070,2 mil millones. De este total ₡ 428,2 mil millones (40,1%) corresponden a deudas originadas por el pago hecho por el BCP en concepto de subrogación conforme a las distintas Leyes de la Nación¹⁰.

Es importante mencionar que el Ministerio de Hacienda (MH), en una primera etapa, ha renegociado gran parte de su deuda interna con el BCP. En consecuencia, se ha promulgado la Ley N° 1.093/97 que autorizaba al MH la emisión de Bonos del Tesoro para la cobertura de gran parte de su deuda con el BCP. En las negociaciones descriptas se han incluido todos los préstamos realizados por la Administración Central que al 31 de diciembre de 1995 se encontraban totalmente vencidos e impagos, incluyendo los intereses de los préstamos en guaraníes devengados hasta la fecha señalada. Sin embargo, han quedado pendientes las deudas que en esa época se encontraban al día, que ahora se encuentran totalmente vencidas e impagas, y las deudas de las empresas privatizadas como Líneas Aéreas Paraguayas (LAP), Siderurgia Paraguayas (SIDEPAR), Flota Mercante del Estado (FLOMERES) y Administración Paraguaya de Alcoholes (APAL), cuyos saldos deberían ser asumidos por el Ministerio de Hacienda una vez que finalice el proceso de privatización de estas empresas.

El total de la cartera de Deuda Interna que el Sector Público tiene con el BCP¹¹, en MN y ME expresadas en MN, asciende a ₡ 3.387,9 mil millones, que representa aproximadamente el 4,2% del Producto Interno Bruto (PIB)¹². El total de la Deuda Interna que la Administración Central¹³ mantiene con el Banco Central y otros entes financieros asciende a ₡ 4.345 mil millones, cifra que representa el 5,4% del PIB.

¹⁰ Ley 1.186/97, Ley 797/95, Ley 814/97, Ley 861/95, Ley 1.947/02, Ley 1.420/99.

¹² Incluye deuda de la Administración Central, Empresas Públicas y Sector Público Financiero.

¹² Utilizando el PIB corriente en guaraníes del 2008.

¹³ Incluye la emisión del total de los Bonos Internos.

Por otra parte, la deuda interna del Sector Público Financiero (SPF) con el BCP en MN, aumentó en ₡ 0,2 mil millones, debido a la imputación de intereses devengados. Su saldo fue de ₡ 183,0 mil millones.

B.2. Depósitos del sector público en el BCP.

Los depósitos del SPNF a marzo de 2010, presentó un incremento de ₡ 473,8 mil millones con relación al mes anterior debido a la colocación de bonos registrados en el mes, siendo su saldo de ₡ 4.913,4 mil millones. Esta cifra es mayor en 32,2% al registrado en el mes de marzo de 2009. De estos depósitos ₡ 3.511,2 mil millones corresponden a MN y ₡ 1.402,2 mil millones a ME. El aumento de los depósitos del Sector Público está explicado por el incremento en los depósitos del Gobierno Central en ₡ 473,9 mil millones (10,7%), contrarrestado por una disminución en los depósitos de las Empresas Públicas y de las Entidades Descentralizadas en ₡ 0,1 mil millones (0,3%).

El saldo de los depósitos del Gobierno Central fue de ₡ 4.890,2 mil millones, de los cuales ₡ 3.510,3 mil millones corresponden a MN y ₡ 1.379,9 mil millones a ME. Del mismo modo, el monto de los depósitos de las Empresas Públicas a este mes registró un saldo de ₡ 23,2 mil millones, compuesto por ₡ 0,9 mil millones en MN y ₡ 22,3 mil millones en ME.

Gráfico N° 17: Saldo de depósitos del Sector Público no Financieros en el BCP.
En miles millones de Guaraníes.

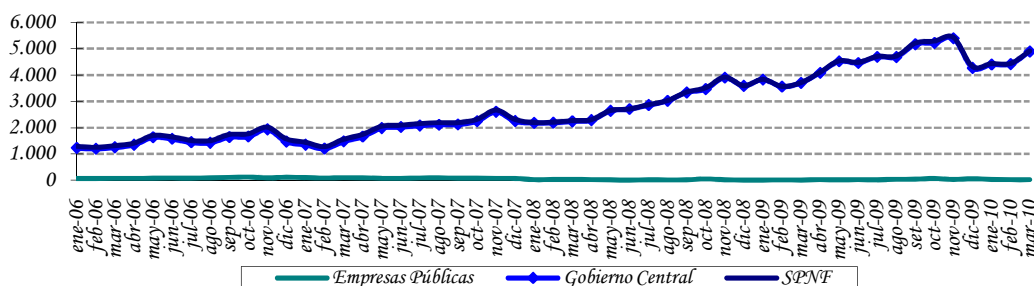

Fuente: Departamento de Estudios Monetarios y Financieros, Gerencia de Estudios Económicos.

C. Análisis del Sistema Bancario y Financiero.

C.1. Análisis del Sistema Bancario

C.1.1. Cuentas Activas.

Al mes de abril de 2010, el saldo de Activos del Sistema Bancario fue de ₡ 41.041,3 mil millones, lo que implica un incremento de ₡ 1.191,3 mil millones (3,0%) con relación al

mes de marzo de 2010. Con respecto al mismo mes del año anterior, esta cuenta registró un aumento de ₡ 8.886,9 mil millones (27,6%).

Tabla N° 6: Cuentas del Activo del Sistema Bancario.
En Miles de Millones de Guaraníes.

CONCEPTO/ PERIODO	Abr-09	Mar-10	Abr-10	Var. % Mensual	Var. % Interanual
ACTIVOS	32.154,4	39.850,1	41.041,3	3,0	27,6
Disponibles	10.235,6	10.042,4	10.690,4	6,5	4,4
Valores Públicos y Privados	2.843,9	5.979,1	5.711,2	-4,5	100,8
Créditos Vigentes Sector Financiero	2.493,0	3.031,2	3.518,3	16,1	41,1
Créditos Vigentes Sector No Financiero	15.470,0	19.682,0	20.073,1	2,0	29,8
Créditos Diversos	200,6	361,5	293,4	-18,8	46,3
Créditos Vencidos	66,7	83,9	84,3	0,5	26,4
Inversiones	393,7	113,7	110,9	-2,4	-71,8
Bienes de Uso	408,3	477,7	481,9	0,9	18,0
Cargos Diferidos	42,6	78,6	77,7	-1,2	82,4

Fuente: Balance Consolidado de Bancos, Superintendencia de Bancos.

El alza mensual de los Activos del Sistema Bancario en el mes de abril de 2010 se debió a las variaciones positivas registradas en las cuentas: Disponibles, Créditos Vigentes por Intermediación Financiera Sector Financiero, Créditos Vigentes por Intermediación Financiera Sector No Financiero, Créditos Vencidos y Bienes de Uso.

En término interanual, se observó un notorio crecimiento de Valores Públicos y Privados (100,8%), Créditos Vigentes por Intermediación Financiera Sector Financiero (41,1%), Créditos Vigentes por Intermediación Financiera Sector No Financiero (29,8%) y Créditos Vencidos (26,4%).

C.1.2. Cuentas Pasivas.

El saldo total de Pasivos del Sistema Bancario al mes de abril de 2010 se ubicó en ₡ 37.066,9 mil millones, lo que representa un aumento de ₡ 1.167,4 mil millones (3,3%) respecto a marzo de 2010. Al compararlo con el mismo mes del año anterior, esta cuenta refleja una variación positiva de ₡ 8.576,9 mil millones (30,1%).

El incremento mensual en el Pasivo del Sistema Bancario se debió a los aumentos de las cuentas: Obligaciones por Intermediación Financiera del Sector Financiero, Obligaciones por Intermediación Financiera del Sector No Financiero y Obligaciones Diversas. Además, se señala que el Patrimonio de los Bancos registró una variación positiva en el periodo analizado (0,6%).

Tabla N° 7: Cuentas del Pasivo del Sistema Bancario.
En Miles de Millones de Guaraníes.

CONCEPTO/ PERIODO	Abr-09	Mar-10	Abr-10	Var. % Mensual	Var. % Interanual
PASIVOS	28.490,0	35.899,5	37.066,9	3,3	30,1
<i>Obligaciones Sector Financiero</i>	3.290,2	4.209,9	4.337,6	3,0	31,8
<i>Obligaciones Sector No Financiero</i>	24.549,5	30.419,4	31.508,5	3,6	28,3
<i>Obligaciones Diversas</i>	481,9	1.007,0	1.014,5	0,8	110,5
<i>Provisiones y Previsiones</i>	168,4	263,3	206,3	-21,7	22,5
PATRIMONIO	3.663,3	3.950,6	3.974,4	0,6	8,5

Fuente: Balance Consolidado de Bancos, Superintendencia de Bancos.

En comparación con el mismo período del año anterior, se observa un importante incremento de Obligaciones por Intermediación Financiera del Sector No Financiero (28,3%), así como de Obligaciones Diversas (110,5%).

C.1.3. Depósitos del Sector Privado en el Sistema Bancario y Créditos del Sistema Bancario al Sector Privado.

a. Depósitos.

Al mes de abril de 2010, los depósitos totales del sector privado alcanzaron un nivel de ₡ 26.371,7 mil millones, lo cual representó un aumento mensual de 3,1% y un incremento interanual de 26,4%.

En términos mensuales los depósitos en MN tuvieron una variación positiva de 1,3%, registrando un saldo de ₡ 14.439,5 mil millones. Los depósitos del sector privado en ME, expresados en dólares, alcanzaron un nivel de USD 2.526,9 millones, superior en 4,8% al saldo verificado en marzo de 2010.

El dinamismo interanual en los depósitos totales se debe al aumento de los depósitos del sector privado en MN y ME (expresados en dólares), que crecieron en 37,2% y 23,6%, respectivamente. Por su parte, el incremento interanual de los depósitos en MN está explicado por el alza de los rubros: Depósitos en Cta. Cte. (49,1%), Depósitos de Ahorro a la Vista (32,8%), Depósitos de Ahorro a Plazo (72,0%) y Certificados de Depósito de Ahorro (16,6%).

Gráfico N° 18: Depósitos del Sector Privado en el Sistema Bancario.
Variación Interanual.

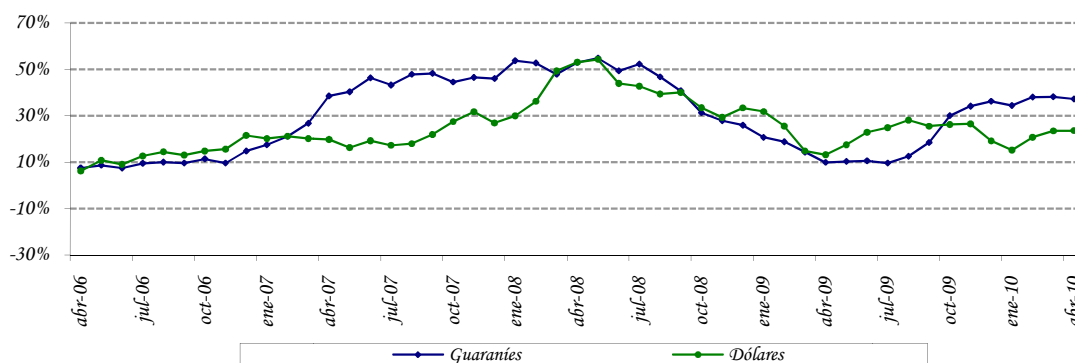

Fuente: Departamento de Estudios Monetarios y Financieros, Gerencia de Estudios Económicos.

Como hecho resaltante se destaca la elevada concentración de los depósitos a la vista en MN (Cuentas Corrientes y Ahorros a la Vista) que mantiene el sector privado en los bancos, representando la proporción de dichos depósitos el 75,2%. Este comportamiento es similar en los depósitos en ME, siendo la proporción de 73,1% a abril de 2010.

Gráfico N° 19: Estructura de los Depósitos del Sector Privado en el Sistema Bancario en MN y ME.

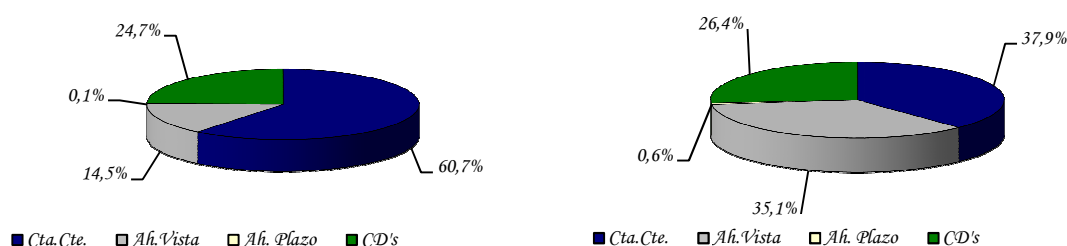

Fuente: Departamento de Estudios Monetarios y Financieros, Gerencia de Estudios Económicos.

La composición estructural de los depósitos en el mes de abril de 2010 indica que el 45,2% de los depósitos bancarios del sector privado están expresados en ME, nivel inferior en 4,4 puntos porcentuales al registrado en abril de 2009.

b. Créditos.

Desde julio de 2004 se percibe una continua recuperación de los créditos totales bancarios al sector privado, debido al permanente incremento de los créditos denominados en MN y ME.

En el presente mes se observa igualmente un avance del crédito en ambas denominaciones monetarias. Los créditos bancarios totales al sector privado se ubicaron en ₡ 20.162,2 mil millones, representando un aumento mensual de 2,4%, explicado por la variación positiva, registrada tanto en los créditos en MN como en ME (expresados en dólares) de 2,4% y 1,7%, respectivamente.

Interanualmente, los préstamos totales verificaron un incremento de 30,5%. El buen desempeño interanual que registraron los créditos se dio igualmente en los créditos en MN y en ME, que se situaron en niveles de ₡ 12.159,5 mil millones y USD 1.694,8 millones y verificaron crecimientos de 33,0% y 35,9%, respectivamente.

Gráfico N° 20: Crédito del Sistema Bancario al Sector Privado.
Variación Interanual.

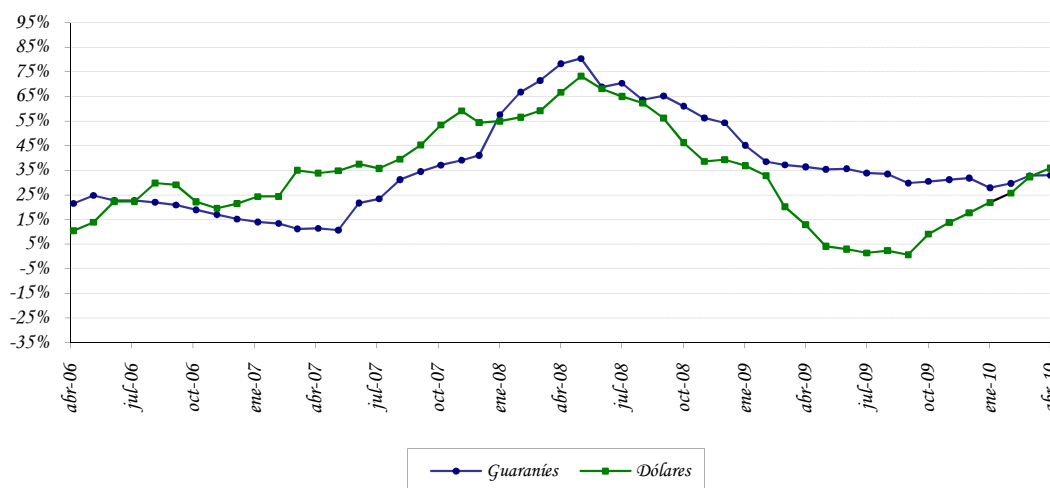

Fuente: Departamento de Estudios Monetarios y Financieros, Gerencia de Estudios Económicos.

La evolución de la desdolarización de los créditos bancarios en el sector privado ha sido más acentuada que la de los depósitos en el mismo sector. Se argumenta que el menor nivel de dolarización de la cartera crediticia bancaria al sector privado, que a abril de 2010 representó el 39,7% del total de la cartera se debe, en parte, a una política orientada a un menor riesgo cambiario por parte de las entidades bancarias.

Gráfico N° 21: Dolarización del Sistema Bancario.
Depósitos, Créditos y Morosidad.

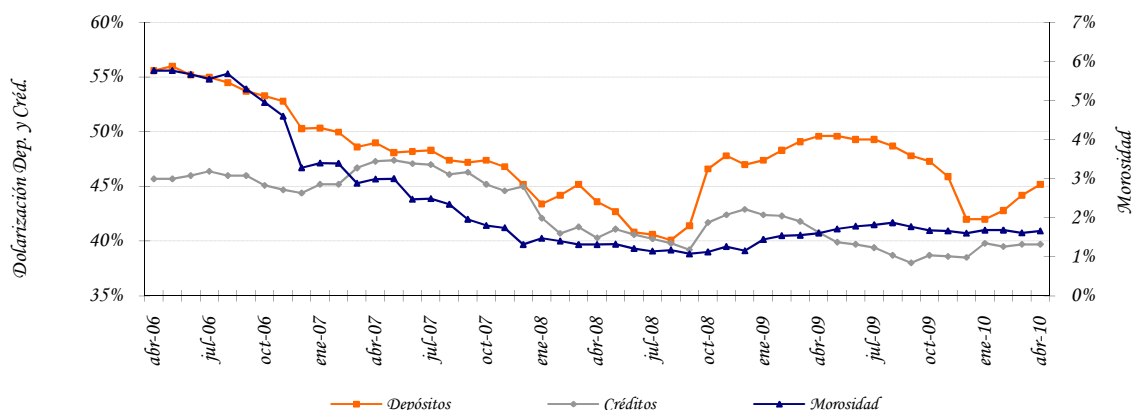

Fuente: Departamento de Estudios Monetarios y Financieros, Gerencia de Estudios Económicos.

C.1.4. Fuentes y Usos de Fondos del Sistema Bancario.

El cuadro de Fuentes y Usos del Sistema Bancario indica la capacidad que tiene el sistema de generar recursos, así como la utilización de los mismos. Los valores consignados en el cuadro son flujos e indican variaciones del stock de cada cuenta.

El sistema bancario registró una variación mensual positiva en sus fuentes de recursos en MN en $\text{G } 658,2$ mil millones. Las cuentas que principalmente originaron el aumento de fuentes de recursos fueron Depósitos del Sector Público en $\text{G } 169,8$ mil millones, Depósitos del Sector Privado en $\text{G } 182,7$ mil millones, Bonos y Otros Valores en $\text{G } 1,2$ mil millones, Capital y Reservas en $\text{G } 23,8$ mil millones, Créditos al Sector Público en $\text{G } 34,0$ mil millones e IRM en $\text{G } 246,7$ mil millones. El crecimiento de los recursos disponibles motivó, especialmente, el alza en los Créditos al Sector Privado en $\text{G } 289,5$ mil millones, Depósitos en el BCP en $\text{G } 284,2$ mil millones, Obligaciones con el BCP en $\text{G } 3,8$ mil millones y Otros Activos en $\text{G } 80,7$ mil millones.

Tabla N° 8: Fuentes y Usos de Fondos del Sistema Bancario.
En Millones de Guaraníes y Millones de Dólares. V. Mensual.

CONCEPTO	
TOTAL DE FUENTES Moneda Nacional	658.165
Depósitos del Sector Público	169.771
Depósitos del Sector Privado	182.723
Bonos y Otros Valores	1.210
Capital y Reservas	23.822
Créditos Sector Público	33.976
IRM	246.663
TOTAL DE USOS Moneda Nacional	658.165
Obligaciones con el BCP	3.779
Créditos Sector Privado	289.496
Depósitos en BCP	284.213
Otros Activos	80.677
TOTAL DE FUENTES Moneda Extranjera	223,8
Depósitos Sector Público	83,7
Depósitos Sector Privado	116,4
Bonos y Otros Valores	0,1
Pasivos Netos No Clasificados	23,6
TOTAL DE USOS Moneda Extranjera	223,8
Obligaciones con el BCP	1,2
Activos Internacionales Netos	191,2
Créditos Sector Privado	28,6
Créditos Sector Público	0,9
Depósitos en BCP	1,9

Fuente: Balance Monetario.

Las fuentes de recursos en ME tuvieron un incremento mensual de USD 223,8 millones, originados especialmente por el alza de Depósitos del Sector Público en USD 83,7 millones, Depósitos del Sector Privado en USD 116,4 millones, Bonos y Otros Valores USD 0,1 millones y Pasivos Netos No Clasificados en USD 23,6 millones. Estos fondos fueron aplicados en Activos Internacionales Netos en USD 191,2 millones, Obligaciones con el BCP en USD 1,2 millones, Créditos al Sector Privado en USD 28,6 millones, Créditos al Sector Público en USD 0,9 millones y Depósitos en el BCP USD 1,9 millones.

Tabla N° 9: Fuentes y Usos de Fondos del Sistema Bancario.
En Millones de Guaraníes y Millones de Dólares.
Variación Interanual

CONCEPTO	
TOTAL DE FUENTES Moneda Nacional	6.047.974
Depósitos	5.277.424
Sector Público	1.360.251
Sector Privado	3.917.173
Bonos y Otros Valores Emitidos	38.670
Obligaciones con el BCP	41.727
Pasivos Netos No Clasificados	30.419
Capital y Reservas	311.055
Depósitos en BCP	348.679
TOTAL DE USOS Moneda Nacional	6.047.974
Créditos Sector Privado	3.019.236
Créditos Sector Público	1.203.929
IRM	1.824.809
TOTAL DE FUENTES Moneda Extranjera	775,4
Depósitos	641,8
Sector Público	159,5
Sector Privado	482,3
Bonos y Otros Valores	4,1
Pasivos Netos No Clasificados	99,2
Créditos Sector Público	30,3
TOTAL DE USOS ME	775,4
Obligaciones con el BCP	0,1
Activos Internacionales Netos	246,7
Créditos Sector Privado	448,1
Depósitos en BCP	80,5

Fuente: Balance Monetario.

Interanualmente, las fuentes de recursos en MN de los bancos registraron un ascenso en G 6.048,0 mil millones; entre las principales cuentas que incidieron se encuentran los Depósitos del Sector Público, Depósitos del Sector Privado, Bonos y Otros Valores Emitidos, Obligaciones con el BCP, Pasivos Netos No Clasificados, Capital y Reservas y Depósitos en el BCP. El mayor nivel de recursos produjo el aumento de las cuentas Créditos al Sector Privado, Créditos al Sector Público y Colocaciones en IRM. Por su parte, en ME se verificó un aumento en USD 775,4 millones, proveniente principalmente de Depósitos del Sector Privado, Depósitos al Sector Público, Bonos y Otros Valores, Pasivos

Netos No Clasificados y Créditos al Sector Público que fueron destinados preferentemente a Activos Internacionales Netos, Créditos al Sector Privado, Depósitos en el BCP y Obligaciones con el BCP.

Apartado 2. Evolución de las tasas de interés bancaria en moneda nacional.

En el 2010 las tasas de interés pasivas y activas del sistema bancario, siguen manteniendo niveles bajos en comparación a los valores históricos. Si bien, se registró un repunte en las tasas de interés activas, en el periodo comprendido entre el segundo semestre de 2008 hasta el primer trimestre de 2009, se observa en los últimos meses una reversión en ese sentido.

En el siguiente gráfico, se puede observar la tendencia de las diversas tasas de interés pasivas en moneda nacional. En el mes de abril de 2010, la tasa de interés pasiva promedio en moneda nacional se ubica en torno a 1,17%. Se destaca una tendencia general positiva de la tasa de interés en moneda nacional de los CDA, no obstante, su efecto en la tasa pasiva promedio ponderado es mínima considerando su baja participación.

Tasas Pasivas Bancarias en Moneda Nacional

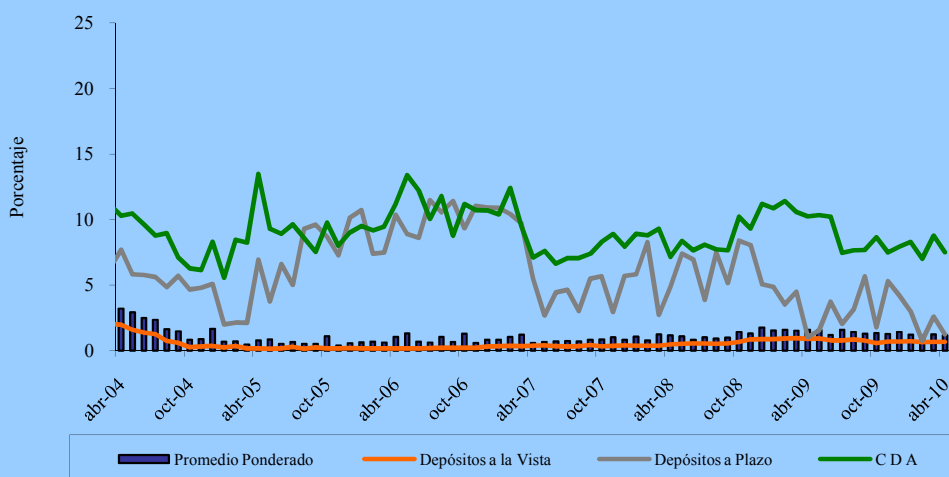

Fuente: Departamento de Estudios Monetarios y Financieros, Gerencia de Estudios Económicos.

El continuo crecimiento de los depósitos bancarios en moneda nacional ha sido el principal factor que ha incidido para que la tasa de captación bancaria mantenga una tendencia a la baja. El permanente e importante incremento de los recursos de captación bancarios en moneda nacional resultó en un mayor dinamismo del crédito, si bien siguen elevados los indicadores de liquidez bancaria.

Igualmente, desde inicios del 2003, se percibió una caída continua de las tasas activas bancarias, proceso que se interrumpió por un corto periodo a raíz de la crisis financiera internacional. En el presente mes, esta tasa presenta una leve reducción en término mensual. En esta dinámica de las tasas activas parece haber primado la disminución de las tasas pasivas y la acumulación de liquidez bancaria en moneda doméstica. En este contexto, no se considera que haya sido un factor de relevancia la disminución del riesgo de crédito percibido por el sector bancario. La tasa de interés activa en moneda nacional, alcanzó el 25,77% a fines de abril de 2010, lo que representa una reducción de 2,7 puntos porcentuales con respecto al mismo período del año anterior.

Al excluir las tasas para sobregiros y tarjetas de crédito, que constituyen las de mayor costo en las modalidades de financiación bancaria y que han sido las más rígidas, es decir, que no acompañaron en la misma magnitud el descenso generalizado de las tasas; el promedio alcanzado de la tasa activa es de 18,29% para diciembre del año 2008, superior a la cifra alcanzada a fines del presente mes que es de 13,34%.

Tasas Activas Bancarias en Moneda Nacional

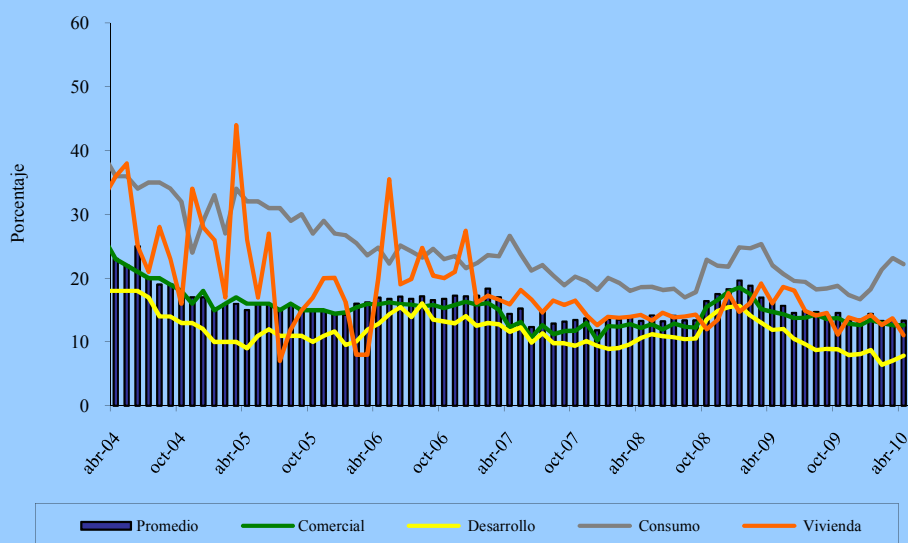

Fuente: Departamento de Estudios Monetarios y Financieros, Gerencia de Estudios Económicos.

C.2. Análisis de las Empresas Financieras.

C.2.1. Cuentas Activas.

El total de Activos de las empresas financieras sumó G 2.112,6 mil millones, lo cual representó un aumento en término mensual de G 13,2 mil millones (0,6%). En comparación al mismo mes del año anterior, los activos presentaron un ascenso de G 380,8 mil millones (22,0%).

Este nuevo nivel de Activos de las empresas financieras se debió principalmente al alza mensual que registraron las cuentas: Disponibles, Valores Públicos y Privados, Créditos Vigentes por Intermediación Financiera Sector No Financiero, Créditos Diversos, Inversiones, Bienes de Uso y Cargos Diferidos.

Tabla N° 10: Cuentas del Activo del Sector Empresas Financieras.
En Miles de Millones de Guaraníes.

Concepto	Abr-09	Mar-10	Abr-10	Var. % Mensual	Var. % Interanual
ACTIVOS	1.731,8	2.099,4	2.112,6	0,6	22,0
Disponibles	363,9	373,7	385,0	3,0	5,8
Valores Públicos y Privados	7,6	6,2	6,2	1,4	-17,5
Créditos Vigentes - Sector Financiero	16,5	30,4	28,4	-6,5	72,1
Créditos Vigentes – Sector No Financiero	1.198,0	1.528,7	1.530,1	0,1	27,7
Créditos Diversos	32,8	40,9	42,5	4,1	29,7
Créditos Vencidos	39,9	32,4	31,7	-2,4	-20,6
Inversiones	20,2	28,1	28,5	1,4	41,5
Bienes de Uso	48,9	53,7	54,4	1,3	11,3
Cargos Diferidos	4,1	5,3	5,7	7,8	39,3

Fuente: Balance Consolidado de Empresas Financieras, Superintendencia de Bancos.

C.2.2. Cuentas Pasivas.

El saldo de las cuentas pasivas a fines de abril de 2010 totalizó G 1.729,9 mil millones, cifra que representó una variación positiva mensual de G 10,7 mil millones (0,6%). En términos interanuales, esta cuenta denotó un aumento de G 321,1 mil millones (22,8%).

El incremento mensual en el Pasivo de las empresas financieras se explica principalmente por el aumento registrado en las cuentas Obligaciones por Intermediación Financiera del Sector Financiero, Obligaciones Diversas y Provisiones y Previsiones. Asimismo, se

menciona que el Patrimonio de las empresas financieras tuvo aumentos en término mensual de 0,7% e interanual de 18,5%.

Tabla N° 11: Cuentas del Pasivo del Sector Empresas Financieras.
En Miles de Millones de Guaraníes

Concepto	Abr-09	Mar-10	Abr-10	Var. % Mensual	Var. % Interanual
PASIVOS	1.408,8	1.719,2	1.729,9	0,6	22,8
Obligaciones Sector Financiero	144,0	222,5	227,5	2,3	58,0
Obligaciones Sector No Financiero	1.225,1	1.457,4	1.454,7	-0,2	18,7
Obligaciones Diversas	29,6	27,6	31,6	14,6	6,7
Provisiones y Previsiones	10,0	11,7	16,1	37,2	60,7
PATRIMONIO	323,1	380,2	382,7	0,7	18,5

Fuente: Balance Consolidado de Empresas Financieras, Superintendencia de Bancos.

C.2.3. Depósitos y Créditos de las Empresas Financieras al Sector Privado.

a. Depósitos.

El saldo de depósitos totales de las empresas financieras se ubicó en ₡ 1.467,5 mil millones. Este nivel representa una variación mensual positiva de ₡ 3,5 mil millones (0,2%). En términos interanuales, los depósitos presentaron un alza de ₡ 233,6 mil millones (18,9%).

El incremento mensual mencionado estuvo propiciado principalmente por el alza de los depósitos en MN (0,5%) cuyo saldo alcanzó un nivel de ₡ 1.192,0 mil millones. En cambio, los depósitos en ME, expresados en dólares americanos, bajaron en USD 1,0 millón (1,5%), registrando un saldo de USD 58,4 millones. Estos depósitos expresados en guaraníes, disminuyeron en ₡ 2,5 mil millones (0,9%) y tuvieron un saldo de ₡ 275,6 mil millones.

En término interanual, los depósitos en MN tuvieron un incremento de ₡ 266,7 mil millones, explicado especialmente por las variaciones positivas registradas en los Certificados de Depósitos de Ahorro en ₡ 165,4 mil millones (22,1%) y Depósitos Ahorro a la Vista en ₡ 54,8 mil millones (25,5%). Por su parte, los depósitos en ME, expresados en dólares americanos, aumentaron interanualmente en USD 5,0 millones (9,9%).

Finalmente, la composición estructural de los depósitos en el mes de abril de 2010 indicó que el 81,2% del total corresponde a depósitos en MN y el 18,8% a depósitos en ME. Estos niveles de participación son próximos a los del mismo período del año anterior.

b. Créditos.

El saldo total de préstamos de las empresas financieras al sector privado, al mes de abril de 2010, alcanzó la suma de ₡ 1.615,3 mil millones, nivel superior al observado en el mes anterior (0,4%). Este nuevo nivel se debe principalmente al incremento de los créditos en MN.

Los créditos en MN registraron un alza mensual de ₡ 14,5 mil millones (1,1%), alcanzando un saldo de ₡ 1.378,3 mil millones. En tanto, los créditos en ME, expresados en dólares americanos, registraron un saldo de USD 50,2 millones que representó una baja de USD 1,9 millones (3,6%). Por su parte, el saldo de los préstamos en ME, expresados en guaraníes, se ubicó en ₡ 237,0 mil millones, lo que representó una variación mensual negativa de ₡ 7,2 mil millones (3,0%).

En comparación a abril de 2009, los préstamos totales registraron un incremento de ₡ 345,0 mil millones (27,2%), producida por aumentos de los créditos en MN en ₡ 298,8 mil millones (27,7%) y de los créditos en ME, expresados en guaraníes, en ₡ 46,3 mil millones (24,3%). Estos créditos expresados en ME, presentaron un aumento en USD 12,5 millones (33,2%).

Por último, se puede observar que a fines de abril de 2010, el 85,3% de los créditos totales correspondieron a préstamos en MN y el 14,7% a créditos en ME, niveles similares a los observados en igual periodo del año anterior.

C.2.4. Fuentes y Usos de Fondos de Empresas Financieras.

Las fuentes de fondeo de las empresas financieras tuvieron un aumento mensual tanto en MN como en ME. En este sentido, el alza en las captaciones de las empresas financieras incidió positivamente en los rubros Créditos al Sector Privado, Obligaciones con el BCP y Otros Activos, entre otros. Por otra parte, en término interanual se observó igualmente un crecimiento de las fuentes en MN y en ME.

El incremento mensual en las fuentes de recursos en MN fue de ₡ 15,3 mil millones. Esta variación está relacionada principalmente con el alza en Depósitos del Sector Público en ₡ 0,1 mil millones, Depósitos del Sector Privado en ₡ 6,0 mil millones, Pasivos No Clasificados en ₡ 2,4 mil millones, Capital y Reservas en ₡ 2,5 mil millones, Créditos al Resto del Sector Financiero en ₡ 0,9 mil millones y Depósitos en el BCP en ₡ 3,4 mil millones. El aumento de los recursos disponibles motivó, especialmente, el incremento de los Créditos al Sector Privado en ₡ 14,5 mil millones y Obligaciones con el BCP en ₡ 0,8 mil millones. Con relación a las fuentes en ME, el crecimiento mensual fue de USD 2,6 millones, básicamente, proveniente de Créditos al Sector Privado, Activos Internacionales Netos y Depósitos en el BCP.

Tabla N° 12: Fuentes y Usos de Fondos de Empresas Financieras.
En Millones de Guaraníes y Millones de Dólares.
Variación Mensual

CONCEPTO	
TOTAL DE FUENTES Moneda Nacional	15.320
Depósitos Sector Público	137
Depósitos Sector Privado	6.013
Pasivos Netos No Clasificados	2.364
Capital y Reservas	2.498
Créditos al Resto del Sector Financiero	920
Depósitos en el BCP	3.388
TOTAL DE USOS Moneda Nacional	15.320
Obligaciones con el BCP	845
Créditos Sector Privado	14.475
TOTAL DE FUENTES Moneda Extranjera	2,6
Activos Internacionales Netos	0,6
Créditos Sector Privado	1,9
Depósitos en el BCP	0,1
TOTAL DE USOS Moneda Extranjera	2,6
Depósitos Sector Privado	0,9
Activos Internacionales Netos	0,3
Otros Activos	1,4

Fuente: Balance Monetario.

En términos interanuales, las fuentes de recursos de las empresas financieras registraron variaciones positivas en MN de G 304,1 mil millones y en ME de USD 13,6 millones, respectivamente.

Tabla N° 13: Fuentes y Usos de Fondos de Empresas Financieras.
En Millones de Guaraníes y Millones de Dólares.
Variación Interanual

CONCEPTO	
TOTAL DE FUENTES Moneda Nacional	304.137
Depósitos Sector Público	1.607
Depósitos Sector Privado	226.700
Obligaciones con el BCP	264
Pasivos Netos No Clasificados	14.496
Capital y Reservas	59.617
Créditos al Resto del Sector Financiero	415
IRM	1.038
TOTAL DE USOS Moneda Nacional	304.137
Crédito al Sector Privado	298.759
Créditos al Sector Público	347
Depósitos en el BCP	5.031
TOTAL DE FUENTES Moneda Extranjera	13,6
Depósitos Sector Privado	5,3
Pasivos Netos No Clasificados	6,3
Activos Internacionales Netos	1,8
Créditos Sector Público	0,2
TOTAL DE USOS Moneda Extranjera	13,6
Depósitos Sector Público	0,5
Créditos Sector Privado	12,5
Depósitos en el BCP	0,6

Fuente: Balance Monetario.

C.3. Préstamos del Banco Central del Paraguay a Bancos y Empresas Financieras.

El saldo de Préstamos otorgados por el BCP a los bancos y empresas financieras, al mes de abril 2010, totalizó ₡ 1.492,3 mil millones, saldo levemente superior al mes anterior. En consecuencia, registraron aumentos las cuentas Sobregiros en ME en ₡ 0,1 mil millones (0,6%), Pago con Subrogación en ₡ 0,08 mil millones (0,1%), Cuentas por Cobrar ME en ₡ 0,3 mil millones (0,6%) e Intereses Devengados a Cobrar en ₡ 0,8 mil millones (0,4%). Por su parte, las demás cuentas no registraron movimientos.

C.4. Operaciones Bursátiles.

C.4.1. Instrumentos Financieros Transados.

Las transacciones realizadas en el mes de abril de 2010 en la Bolsa de Valores y Productos de Asunción S.A., alcanzaron G 26.857 millones, cifra inferior en 25,5% a la registrada en el mes precedente. Asimismo, con respecto al mismo mes del año anterior tuvo una variación negativa de 62,0%. Sobre el total transado, el 17,1% corresponde a operaciones de Renta Variable y el 82,9% a operaciones de Renta Fija.

En el cuadro siguiente se detallan las operaciones bursátiles correspondientes a los meses de marzo y abril de 2010, así como también el total de las operaciones transadas en el año y sus variaciones.

Tabla N° 14: Instrumentos Financieros Transados en la BVPSA.
En Millones de Guaraníes.

INSTRUMENTOS DE CAPITAL Y DE DEUDA	2010			Var. % Mar-Abr/10	Var. % Año 2010
	Marzo	Abril	En el Año		
Acciones	3.289	4.586	31.613	39,4	-69,0
Bonos en Guaraníes	14.944	14.923	44.743	-0,1	-0,9
Bonos USD	6.772	6.827	37.144	0,8	-62,0
Cupones en USD	0	0	0	s/v	s/v
Cupones en Guaraníes	0	0	0	s/v	s/v
Pagarés en Guaraníes	10.918	0	10.918	-100,0	0,0
Pagarés USD	0	0	0	s/v	s/v
Certificado de Call Interf.	0	0	0	s/v	s/v
Títulos de Inversión en Guaraníes	0	0	0	s/v	s/v
Títulos de Crédito en USD	0	0	0	s/v	s/v
Títulos de Crédito en Guaraníes	103	521	1.716	406,7	420,9
Total operado	36.025	26.857	126.134	-25,5	-62,0

Fuente: Bolsa de Valores y Productos de Asunción S.A.

C.4.2. Índice PDV General.

El índice PDV General cerró en 768,3 puntos en abril de 2010, nivel similar al cierre registrado en el mes de marzo del presente año. Por su parte, el promedio mensual del índice constituido a partir de los valores diarios obtuvo un nivel de 781,7 puntos. Cabe destacar que la variación interanual al mes de abril de 2010 del PVD General fue positiva en 17,7%.

Gráfico N° 22: Índice PDV Graf.
Cierre mensual.

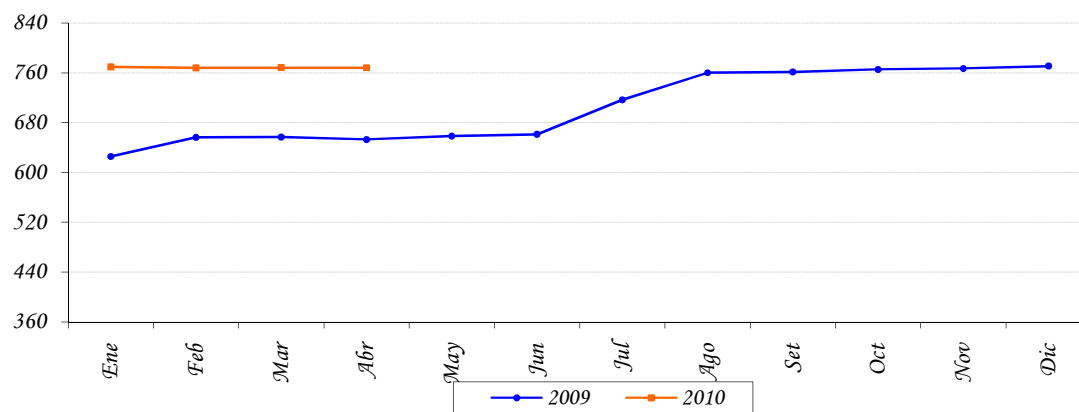

Fuente: Bolsa de Valores y Productos de Asunción S.A.

III. NIVEL DE ACTIVIDAD ECONÓMICA.

A. Indicador Mensual de la Actividad Económica del Paraguay¹⁴ (IMAEP_1994=100).

A.1. Comportamiento del IMAEP¹⁵ al mes de Marzo del año 2010.

La evolución de la actividad económica al mes de marzo de 2010, indica una variación acumulada del 13,7% en términos reales, superior a la tasa negativa de 5,9%, registrada en el mismo periodo del año 2009. Por su parte, la tasa interanual del mes fue de 15,5%, mientras que la tasa mensual de la serie desestacionalizada registró un variación de 1,6% con respecto a febrero de 2010.

Este desenvolvimiento del IMAEP está fundamentalmente influenciado por la recuperación del sector agrícola, con sustanciales mejoras en los rendimientos de los principales rubros. De este modo, en el mes de marzo el sector tuvo un crecimiento de 28,3% en términos de su tasa interanual.

Gráfico 23: Indicador Mensual de la Actividad Económica del Paraguay.
Índice al mes de Marzo 2010 – Base 1994

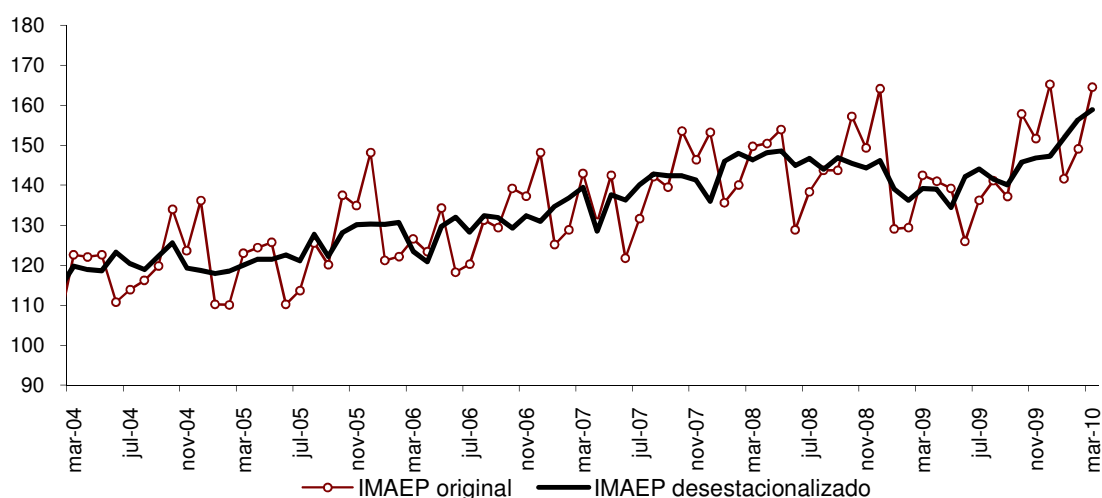

Fuente: Banco Central del Paraguay.

¹⁴ El Indicador Mensual de la Actividad Económica del Paraguay (IMAEP) pretende entregar señales en el corto plazo sobre la evolución de la economía en términos constantes. El IMAEP incorpora información preliminar y no incluye la totalidad de las informaciones para las actividades económicas que integran el Producto Interno Bruto, por lo que debe considerarse como un indicador de tendencia o dirección de la economía paraguaya en el corto plazo.

¹⁵ Los índices publicados en forma mensual sufren de modificaciones periódicas producto de la actualización de los datos, dado que estos no se agotan en el momento de su publicación. Es importante mencionar que se realizan periódicamente ajustes de las series de mayor a menor frecuencia.

Por otro lado, el sector Industrial presentó una variación interanual de 12,1% en relación a marzo del año 2009. Este crecimiento se produjo en gran medida como consecuencia de la recuperación del nivel de actividad económica de varias ramas, entre las que se destacan la producción de carnes, de bebidas y tabacos, la producción de lácteos, aceites, químicos y la producción de minerales no metálicos y metálicos.

Tabla 15:: Indicador Mensual de la Actividad Económica del Paraguay.
Marzo 2010 – Base 1994

INDICADOR MENSUAL DE LA ACTIVIDAD ECONÓMICA DEL PARAGUAY				
Meses	Variación Porcentual			
	2010/2009			
	Respecto al mes anterior (desestacionalizado)	Respecto a igual mes del año anterior	Acumulado de los últimos 12 meses respecto al acumulado de los 12 meses anteriores	Acumulado del año respecto al acumulado de igual periodo del año anterior
ENERO	3,2	9,8	-2,9	9,8
FEBRERO	3,0	15,5	-1,2	12,7
MARZO	1,6	15,5	0,5	13,7

Fuente: Banco Central del Paraguay.

Con respecto a la Construcción, cabe destacar que este sector presentó un crecimiento en términos de su tasa interanual de 15,5% para el mes de marzo, lo cual confirma la recuperación que viene mostrando el sector desde el segundo semestre del año 2009.

Finalmente, el sector Servicios exhibió una variación interanual durante el mes de marzo del corriente año de 13,4%. Se destacaron en el mes de marzo los servicios a las empresas, servicios gubernamentales, hoteles y restaurantes, comunicaciones, servicios financieros y el comercio.

Gráfico 24: Indicador Mensual de la Actividad Económica del Paraguay.
Marzo 2010 – Base 1994

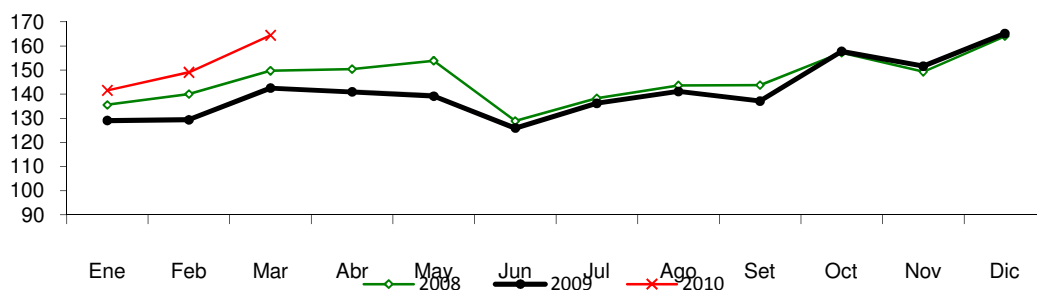

Fuente: Banco Central del Paraguay.

El IMAEP, al incorporar información preliminar de los distintos sectores económicos, deberá considerarse como un indicador de corto plazo de la tendencia y trayectoria de la economía paraguaya. La principal ventaja del IMAEP, frente a las cuentas anuales, es su oportunidad, dada ésta por su frecuencia mensual. Esta oportunidad es particularmente apreciada para la toma de decisiones en el ámbito privado o público.

Sin embargo, cabe destacar que la mayor oportunidad se obtiene a expensas de la agregación con que se publica el indicador todos los meses. En efecto, la carencia de indicadores mensuales para algunas actividades, así como la volatilidad mensual de los existentes, dificulta la publicación de la evolución de los componentes sectoriales. Respecto a los diversos indicadores sectoriales mensuales disponibles para los usuarios, la principal fortaleza del IMAEP viene dada justamente por su carácter sintético.

Por otro lado, una desventaja es su variabilidad, y en consecuencia, las constantes revisiones a la cual está sometido. Estas revisiones se originan por el hecho de que las fuentes sobre las que se calcula el indicador no se agotan al momento de ser publicado.

IV. SECTOR EXTERNO.

A. Aspectos Financieros Internacionales.

A.1. Reservas Monetarias Internacionales.

A fines de abril de 2010 las Reservas Monetarias Internacionales Netas (RIN) llegaron aproximadamente a USD 3.854,4 millones, lo que implica una disminución de USD 0,6 millones con relación al 31 de marzo de 2010. En comparación al mismo mes del año anterior, las reservas aumentaron en USD 848,5 millones.

Gráfico N°25: Reservas Internacionales Netas.
En Millones de Dólares.

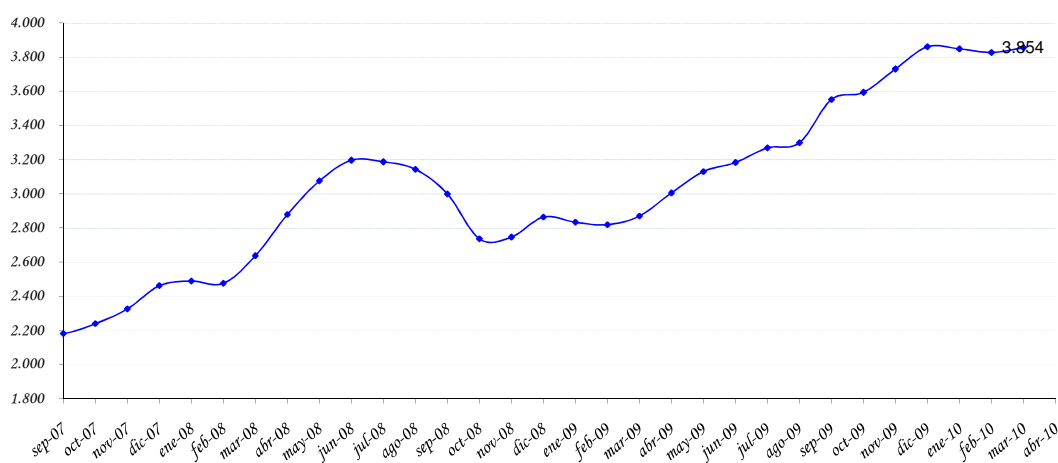

Observación: Abril 2010 cifra preliminar.

Fuente: Departamento de Economía Internacional, Gerencia de Estudios Económicos.

Este comportamiento de las RIN, con respecto al mes anterior, fue resultado de transacciones netas negativas de USD 3,395 millones, y un ajuste positivo de USD 3,394 millones (que incluye las variaciones cambiarias y ajuste por momento de registro).

Los ingresos de divisas durante el mes de abril ascienden a USD 125,6 millones, que provienen principalmente de: depósitos en Cuenta Corriente del Sistema Bancario en el Banco Central del Paraguay (BCP) (39,5%), Entidades Binacionales (18,6%), desembolsos de préstamos (3,6%), depósitos del Sector Público (2%), intereses cobrados (0,5%). Los restantes 35,8 % se deben a otros.

Por su parte los egresos de divisas ascienden a USD 128,9 millones. Los principales rubros que explican las salidas fueron: extracciones de depósitos en Cuenta Corriente del Sistema Bancario en el BCP (43,8%), pagos de Deuda Pública Externa (11,7%), venta de divisas por

parte del BCP (8,5%), importaciones realizadas vía ALADI (0,3%). Los restantes 35,7% se deben a otras transacciones realizadas por el BCP.

Tabla N° 16: Variación de RIN
En Miles de Dólares

	2009				2010	
	Noviembre	Diciembre	Enero	Febrero	Marzo	Abril
Com. Exterior (ALADI)	-6.301	-112	-1	336	1.174	-430
Pago Deuda Externa	-14.851	-75.488	-1.569	-25.298	-33.596	-15.122
Otros bienes y servicios	-100	-5.042	278	-4.453	619	102
Entes binacionales*	48.007	51.949	46.746	43.669	24.118	23.466
Desembolsos en efectivo						
Deuda Externa	7.323	44.350	6.164	7.347	11.931	4.559
Sistema Financiero	73.084	118.327	-49.544	-19.939	22.529	-18.515
Encaje legal	0	0	0	0	0	0
Compra / venta**	86.530	101.000	-26.500	-21.500	-4.000	-10.995
Cta. Cte.	-13.446	17.327	-23.044	1.561	26.529	-7.520
Operaciones del sector público	2.562	18.667	179	-11.785	-816	2.545
Variación Neta	109.724	152.651	2.253	-10.123	25.959	-3.395
Otros ajustes (por tipo de cambio y momento de registro)	27.040	-22.790	-14.363	-10.800	1.397	3.394
VARIACION DE RIN	136.764	129.861	-12.110	-20.923	27.356	-0,6

Observación:

A partir de Julio de 2002, datos de la Gerencia de Operaciones Internacionales-Dpto. de Administración de Reservas.

* Desde marzo de 2002 incluye Ingresos de Itaipú más Royalties y Compensaciones de Yacyretá.

** Desde enero de 2005 las operaciones de Compra/Venta son obtenidos del Departamento de Operaciones de Mercado Abierto.

Fuente: Departamento de Economía Internacional, Gerencia de Estudios Económicos

A.2. Tipo de Cambio

A.2.1. Tipo de Cambio Nominal G/USD.

En el mes en análisis se verificó una depreciación de 0,2% del guaraní con relación al dólar americano con respecto al mes anterior. El tipo de cambio promedio fue de 4.706 G/USD. En términos interanuales se ha registrado una apreciación de 6,7% y en términos acumulados una depreciación de 1,1%.

A.2.2. Tipo de Cambio real bilateral.¹⁶

En términos reales nuestra moneda se depreció en 1,7% con respecto al Real brasileño en el mes de abril. La variación fue resultado de la depreciación en términos nominales del guaraní con respecto al real. En términos interanuales se ha registrado una depreciación de 14,8% y en términos acumulados de 1,6%.

Con respecto al Peso Argentino, el guaraní se depreció en términos reales en 0,1% con respecto al mes anterior. La variación fue determinada por el diferencial de inflación de ambos países y contrarrestada por la apreciación nominal del guaraní con respecto al Peso. En términos interanuales se ha registrado una apreciación de 5,3% y en términos acumulados una depreciación de 1,5%.

Con respecto al Dólar Norteamericano, el guaraní se apreció en términos reales en 0,7% respecto al mes anterior, producto del diferencial de inflación de ambos países y contrarrestada por la depreciación nominal del guaraní. En términos interanuales se ha registrado una apreciación de 6,8% y en términos acumulados una depreciación de 0,02%.

Finalmente, el índice de Tipo de Cambio Efectivo Real experimentó depreciación de 0,2% con respecto al mes anterior. En términos interanuales se ha registrado una depreciación de 6,4% y en términos acumulados de 1%.

Gráfico N° 26: Evolución de Índices del Tipo de Cambio Real.
Año Base Promedio de 1995=100.

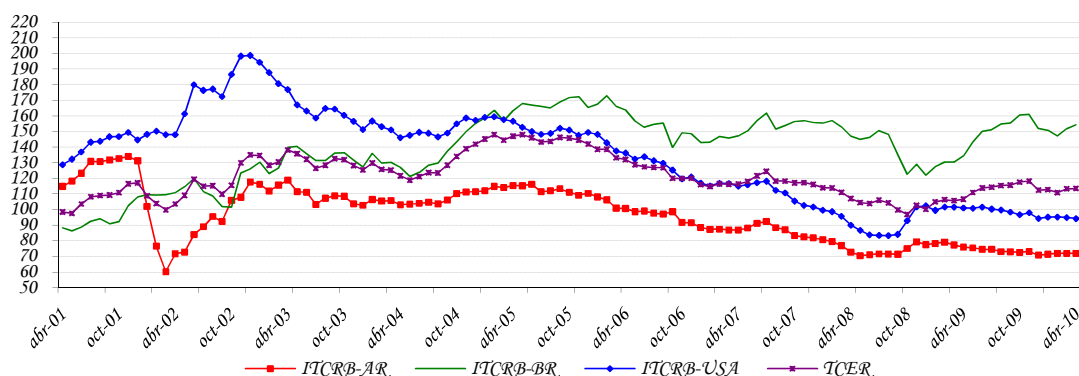

Fuente: Departamento de Economía Internacional, Gerencia de Estudios Económicos.

ITCRB-AR: Tipo de cambio real bilateral respecto al Peso Argentino.

ITCRB-BR: Tipo de cambio real bilateral respecto al Real Brasileño.

ITCRB-USA: Tipo de cambio real bilateral respecto al USD.

TCER: Tipo de cambio efectivo real.

¹⁶ TCR Bilateral = Índice tipo de cambio nominal (G / Moneda Extranjera) * $\frac{\text{Índice de Precios (Extranjero) al Por Mayor}}{\text{Índice de Precios al Consumidor IPC (Paraguay)}}$

A.3. Ingreso de Divisas de las Entidades Binacionales.

El ingreso efectivo total de divisas en el mes de abril de 2010, de los entes binacionales, ascendió aproximadamente a USD 33,4 millones. Esta cifra indica una disminución de USD 62 millones con respecto al monto verificado en igual periodo del año anterior, cuando el ingreso fuera de USD 95,5 millones.

La Itaipú Binacional ingresó en el periodo de análisis USD 23,5 millones, los cuales corresponden en su totalidad a Regalías (Royalties) y Compensaciones por Cesión de Energía. El monto total de referencia es inferior al registrado en igual periodo del año anterior cuando el ingreso fuera de USD 28,3 millones.

Por su parte, la Entidad Binacional Yacyretá ingresó USD 10 millones, monto correspondiente a Gastos Administrativos. Un monto significativo de este rubro corresponde al Programa de Terminación de Yacyretá (PTY), con lo cual se está materializando la culminación de las obras complementarias.

B. Comercio Exterior Registrado por la Dirección Nacional de Aduanas.¹⁷

El comercio de mercancías a abril del 2010 registró un saldo deficitario de USD 1.139,6 millones, cifra superior en 54,9% al déficit observado en el mismo periodo del año anterior y que alcanzara USD 735,6 millones. Este aumento en el déficit comercial se debe al mayor incremento en los montos de las importaciones con relación al aumento en los montos de las exportaciones registradas.

¹⁷ Este informe detalla el análisis del comercio exterior registrado en Aduana. No incluye las siguientes partidas de la cuenta bienes de la balanza de pagos: reexportaciones, electricidad, reparación de bienes, bienes para transformación y bienes adquiridos en puertos por medios de transporte, entre otros. La cuenta de bienes, en la cual se compila el comercio exterior total de Paraguay (incluida las estadísticas de la Dirección Nacional de Aduanas y las demás partidas mencionadas) se divulga trimestralmente con un rezago de 6 meses al igual que la balanza de pagos y la posición de inversión internacional.

Tabla Nº 17: Balanza Comercial Registrada.
En Millones de Dólares.

<i>Año</i>	<i>Importaciones</i>	<i>Exportaciones</i>	<i>Saldo</i>	<i>Var. %</i>
1990	1.193,4	958,7	-234,7	
1991	1.275,4	737,1	-538,3	129,4
1992	1.237,1	656,5	-580,6	7,9
1993	1.477,5	725,2	-752,3	29,6
1994	2.140,4	816,8	-1.323,6	75,9
1995	2.782,2	919,3	-1.862,9	40,7
1996	2.850,5	1.043,4	-1.807,1	-3,0
1997	3.099,2	1.142,8	-1.956,4	8,3
1998	2.470,8	1.014,1	-1.456,7	-25,5
1999	1.725,1	740,8	-984,3	-32,4
2000	2.050,4	869,4	-1.181,0	20,0
2001	1.988,8	990,2	-998,6	-15,4
2002	1.510,2	950,6	-559,6	-44,0
2003	1.766,3	1.305,7	-460,6	-17,7
2004	2.480,3	1.553,5	-926,8	101,2
2005	3.072,9	1.655,1	-1.417,8	53,0
2006	4.502,5	1.843,2	-2.659,3	87,6
2007	5.538,6	2.817,2	-2.721,4	2,3
2008	8.506,0	4.463,3	-4.042,7	48,6
2009*	6.496,9	3.167,0	-3.329,9	-17,6
Abr-09*	1.897,1	1.161,5	-735,6	
Abr-10*	2.672,7	1.533,1	-1.139,6	54,9

*Cifras preliminares proveídas por el Sistema de Ordenamiento Fiscal Impositivo Aduanero (SOFIA) de la D.N.A.

Fuente: Departamento de Economía Internacional, Gerencia de Estudios Económicos.

B.1. Exportaciones e Importaciones Registradas

B.1.1. Exportaciones Registradas.

El valor de las exportaciones registradas a abril del 2010 totaliza USD 1.533,1 millones, lo que representa un aumento del 32% con relación al monto registrado en el mismo periodo del año anterior cuando alcanzó USD 1.161,5 millones. Este aumento en las exportaciones se debe a los mayores envíos de semilla de soja, carne, maderas, cueros, tabaco, fibras de algodón y aceites esenciales por un total de USD 503,8 millones. Por otro lado, los rubros que registran baja son: harina de soja, cereales, aceite de soja, prendas de vestir y azúcar, por un total de USD 138,7 millones.

Tabla N° 18: Exportaciones Acumuladas de Principales Rubros.
En Miles de Dólares.

	Abr-09*	Abr-10*	Variaciones	
			Absoluta	En %
Total por Rubros	1.161.530	1.533.083	371.553	32,0
<u>En Alza</u>	<u>653.507</u>	<u>1.157.295</u>	<u>503.788</u>	<u>77,1</u>
Semilla de soja	425.932	800.858	374.926	88,0
Carne	172.695	262.370	89.675	51,0
Maderas	31.333	34.352	3.019	9,6
Cuero	9.283	28.319	19.036	205,1
Tabaco	6.733	14.705	7.972	118,4
Fibras de algodón	3.753	11.812	8.059	214,7
Aceites esenciales	3.778	4.879	1.101	29,1
<u>En Baja</u>	<u>347.315</u>	<u>208.616</u>	<u>-138.699</u>	<u>-39,9</u>
Harina de soja	139.226	86.834	-52.392	-37,6
Cereales	109.553	60.822	-48.731	-44,5
Aceite de soja	80.680	47.956	-32.724	-40,6
Prendas de vestir	10.870	8.259	-2.611	-24,0
Azúcar	6.986	4.745	-2.241	-32,1
<u>Otros</u>	<u>160.708</u>	<u>167.172</u>	<u>6.464</u>	<u>4,0</u>

*Cifras preliminares proveídos por el Sistema de Ordenamiento Fiscal Impositivo Aduanero (SOFLA) de la D.N.A.

Fuente: Departamento de Economía Internacional, Gerencia de Estudios Económicos.

Al mes de abril del 2010 se ha exportado semilla de soja por un valor de USD 800,9 millones, superior en 88% al monto registrado en el mismo periodo del año anterior en que fue USD 425,9 millones. En términos de volumen, el total remesado fue de 2.388.170 toneladas 99,5% superior a las 1.197.337 toneladas que representaba al mes de abril del año anterior.

Tabla Nº 19: Exportación Acumulada de Soja y Algodón.
En Miles de Dólares y en Porcentajes.

Año	Algodón	% s/total	Var. %	Soja	%s/total	Var. %	Otros	%s/total	Var. %	Total
1995	268.064	29	77	175.923	19	-21	475.344	52	7	919.331
1996	188.146	18	-30	324.156	31	84	531.143	51	12	1.043.445
1997	72.857	6	-61	493.598	43	52	576.324	50	9	1.142.779
1998	75.419	7	4	440.315	43	-11	498.369	49	-14	1.014.103
1999	61.546	8	-18	307.135	41	-30	372.089	50	-25	740.770
2000	78.493	9	28	285.924	33	-7	504.940	58	36	869.357
2001	83.469	8	6	356.315	36	25	550.421	56	9	990.205
2002	35.961	4	-57	340.685	36	-4	573.954	60	4	950.600
2003	57.859	4	61	559.347	43	64	688.527	53	20	1.305.733
2004	113.135	7	96	573.245	37	2	867.134	56	26	1.553.514
2005	76.020	5	-33	562.990	34	-2	1.016.101	61	17	1.655.111
2006	40.839	2	-46	420.408	23	-25	1.381.997	75	36	1.843.244
2007	45.558	2	12	860.127	31	105	1.911.508	68	38	2.817.193
2008	25.427	1	-44	1.485.311	33	73	2.952.571	66	54	4.463.309
2009*	20.157	1	-21	787.159	25	-47	2.359.705	75	-20	3.167.021
Abr-09*	3.753	0		425.932	37		731.845	63		1.161.530
Abr-10*	11.812	1	215	800.858	52	88	720.413	47	-2	1.533.083

*Cifras preliminares proveídos por el Sistema de Ordenamiento Fiscal Impositivo Aduanero (SOFIA) de la D.N.A.

Fuente: Departamento de Economía Internacional, Gerencia de Estudios Económicos.

Por su parte, las exportaciones de fibras de algodón alcanzaron un valor de USD 11,8 millones, lo que significó un considerable aumento con relación a los USD 3,8 millones de exportaciones a abril del año anterior. En términos de volumen, se exportaron 7.470 toneladas, muy superior al volumen exportado en el mismo periodo del año 2009 y que alcanzara 3.150 toneladas.

Las exportaciones de aceites de soja totalizaron USD 48,0 millones, inferior en 40,6% a los USD 80,7 millones de exportaciones a abril del 2009. En términos de volumen, se exportaron 47.957 toneladas, inferior en 49,7% al volumen exportado en el mismo periodo del año anterior y que alcanzara 95.405 toneladas.

El rubro de cereales, a abril del 2010 representó USD 60,8 millones, inferior en 44,5% a los USD 109,6 millones de exportaciones en el mismo periodo del año anterior. El volumen exportado a abril de este año alcanzó 272.295 toneladas, inferior en 62,4% con relación a los envíos en el mismo periodo del año anterior cuando fue de 725.003 toneladas.

Las exportaciones de harinas alcanzaron un valor de USD 93,9 millones, 33,9% inferior a lo exportado a abril del 2009 y que fuera de USD 142,0 millones. El volumen exportado alcanzó 360.718 toneladas, inferior en 18,5% al volumen exportado en el mismo periodo del año anterior y que alcanzara 442.387 toneladas.

Por último, las exportaciones de carne a abril del 2010 totalizaron USD 262,4 millones, monto superior en 51,9% a los USD 172,7 millones en el mismo periodo año anterior. En términos de volumen, se exportaron 73.404 toneladas de carne, con un incremento del 14,6% con relación a las 64.075 toneladas a abril del 2009.

Tabla Nº 20: Exportación Acumulada de Carne.

En Miles de Dólares.

Año 2009*	Brasil % s/total		Chile %s/total		Rusia %s/total		Otros %s/total		Total
	Var. %		Var. %		Var. %		Var. %		
Enero	1.619	6	9.992	38	3.209	12	11.700	44	26.519
Febrero	799	2	16.615	43	6.565	17	14.245	37	38.226
Marzo	992	2	25.802	49	11.559	22	14.826	28	53.179
Abril	1.290	2	23.883	44	12.905	24	16.692	30	54.770
Total	4.700	3	76.493	44	34.240	20	57.263	33	172.695
Año 2010*									
Enero	1.178	3	20.718	48	11.180	26	10.501	24	43.577
Febrero	1.993	3	33.428	51	17.340	27	12.442	19	65.203
Marzo	3.385	4	41.613	53	18.351	23	15.374	20	78.723
Abril	2.154	3	37.599	50	21.137	28	13.976	19	74.866
Total	8.711	3	133.358	51	68.009	26	52.292	20	262.370

*Cifras preliminares proveídas por el Sistema de Ordenamiento Fiscal Impositivo Aduanero (SOFIA) de la D.N.A.

Fuente: Departamento de Economía Internacional, Gerencia de Estudios Económicos.

B.1.2. Importaciones Registradas.

A abril del 2010, las importaciones registradas totalizaron USD 2.672,7 millones, lo que significó un aumento del 40,9% respecto al total informado en el mismo periodo del año anterior cuando alcanzara USD 1.897,1 millones.

Tabla N° 21: Importaciones Acumuladas por Principales Rubros.
En Miles de Dólares.

	Abr-09*	Abr-10*	Variación	
			Absoluta	En %
Total por Rubros	1.897.127	2.672.676	775.549	40,9
<u>En Alza</u>	<u>1.553.501</u>	<u>2.210.298</u>	<u>661.119</u>	<u>42,3</u>
Máquinas y aparatos eléctricos	282.672	530.636	247.964	87,7
Máquinas y aparatos mecánicos	284.213	424.546	140.333	49,4
Combustibles y lubricantes	312.671	318.734	6.063	1,9
Vehículos, tractores y sus partes	195.686	228.939	33.253	17,0
Juguetes	79.733	144.359	64.626	81,1
Bebidas y tabacos	54.658	95.076	40.418	73,9
Abonos	56.281	87.016	30.735	54,6
Plásticos y sus manufacturas	62.121	74.733	12.612	20,3
Caucho y sus manufacturas	41.492	61.165	19.673	47,4
Productos de industrias químicas	42.150	53.231	11.081	26,3
Papel, cartón y manufacturas	44.939	51.290	6.351	14,1
Aceites esenciales	24.166	37.149	12.983	53,7
Productos farmacéuticos	28.908	33.755	4.847	16,8
Prendas de vestir	23.807	31.466	7.659	32,2
Jabones	9.033	15.445	6.412	71,0
Azúcar y artículos de confitería	4.675	11.881	7.206	154,1
Leche y productos lácteos	2.470	5.922	3.452	139,8
Productos del reino vegetal	3.826	4.955	1.129	29,5
<u>En Baja</u>	<u>29.204</u>	<u>27.463</u>	<u>-1.741</u>	<u>-6,0</u>
Productos químicos orgánicos	26.734	26.187	-547	-2,0
Productos de origen animal	2.470	1.276	-1.194	-48,3
Otros	<u>314.422</u>	<u>434.915</u>	<u>123.975</u>	<u>38,3</u>

*Cifras preliminares proveídas por el Sistema de Ordenamiento Fiscal Impositivo Aduanero (SOFIA) de la D.N.A.

Fuente: Departamento de Economía Internacional, Gerencia de Estudios Económicos.

El aumento de las importaciones a abril del 2010 se debió a las mayores compras de Máquinas y aparatos eléctricos; Máquinas y aparatos mecánicos; Combustibles y lubricantes; Vehículos, tractores y sus partes; Juguetes; Bebidas y tabaco; Abonos; Plásticos y sus manufacturas; Caucho y sus manufacturas; Productos de las industrias químicas; Papel, cartón y manufacturas; Aceites esenciales; Productos farmacéuticos; Prendas de vestir; Jabones; Azúcar y artículos de confitería; Leche y productos lácteos y Productos del reino vegetal, que se incrementaron por un valor de USD 661,1 millones. Por otro lado, los rubros que registran baja son Productos químicos orgánicos y Productos de origen animal con una disminución de USD 1,7 millones.

A abril del 2010, las compras de bienes de consumo, bienes intermedios y bienes de capital aumentaron en 44,1%; 16,7% y 59,8% respectivamente con relación al mismo periodo del año anterior, en tanto que en toneladas, los aumentos fueron del 30%, 23,7% y 43,9% respectivamente.

B.2. Comercio Exterior Registrado con el MERCOSUR.

La relación de comercio con los socios del MERCOSUR, a abril del 2010 resultó deficitaria en USD 270,7 millones, superior en 166,5% al déficit registrado en el mismo periodo del 2009, que fue de USD 101,6 millones.

El resultado de la balanza comercial con la Argentina fue deficitaria en USD 240,9 millones, con un incremento del 128,2% con relación al mismo periodo del 2009 y que fue de USD 105,6 millones.

La balanza del comercio de bienes con el Brasil fue deficitaria en USD 454,3 millones, con un aumento del 93,5% respecto al déficit de USD 234,7 millones observado en el mismo periodo del año anterior.

Tabla Nº 22: Balanza Comercial con el Mercosur – Acumulada.
En Miles de Dólares.

Año	Exportaciones				Importaciones				Saldo			
	Arg	Bra	Uru	Total	Arg	Bra	Uru	Total	Arg	Bra	Uru	Total
2000	91.998	336.562	122.984	551.544	521.384	502.072	78.314	1.101.770	-429.386	-165.510	44.670	-550.224
2001	60.827	277.889	180.019	518.735	478.562	563.588	69.323	1.111.473	-417.735	-285.699	110.696	-592.738
2002	34.720	352.973	165.052	552.746	309.402	477.582	58.396	845.380	-274.682	-124.609	106.656	-292.634
2003	69.807	433.279	269.803	772.889	394.980	614.557	45.853	1.055.390	-325.173	-181.278	223.950	-282.501
2004	93.388	290.232	444.142	827.762	602.691	798.000	55.674	1.456.365	-509.303	-507.768	388.468	-628.603
2005	102.586	315.912	474.134	892.632	611.667	840.753	49.754	1.502.194	-509.101	-524.841	424.380	-609.562
2006	149.137	311.772	412.515	873.424	685.256	961.297	54.036	1.700.589	-536.119	-649.525	358.479	-827.165
2007	518.593	521.232	261.344	1.301.169	790.412	1.601.256	71.069	2.462.737	-271.819	-1.080.024	190.275	-1.161.568
2008	727.038	628.108	780.214	2.135.360	1.216.223	2.301.914	100.412	3.618.549	-489.185	-1.673.806	679.802	-1.483.189
2009*	343.129	655.501	534.109	1.532.739	1.037.348	1.512.727	81.813	2.631.888	-694.219	-857.226	452.296	-1.099.149
Abr-09*	186.579	166.658	265.199	618.436	292.165	401.407	26.447	720.019	-105.586	-234.749	238.752	-101.583
Abr-10*	181.639	196.794	462.034	840.467	422.532	651.067	37.556	1.111.155	-240.893	-454.273	424.478	-270.688

*Cifras preliminares proveídas por el Sistema de Ordenamiento Fiscal Impositivo Aduanero (SOFIA) de la D.N.A.

Fuente: Departamento de Economía Internacional, Gerencia de Estudios Económicos.

Por último, el saldo comercial con el Uruguay fue superavitario en USD 424,5 millones, superior en 77,8% al registrado en el mismo periodo del año anterior y que fuera de USD 238,8 millones. Habría que considerar que el saldo del intercambio comercial con este país podría estar distorsionado debido a operaciones de exportación que en realidad tienen como destino final un tercer país, sin embargo en los despachos aduaneros se consigna como país de destino el Uruguay.

B.2.1. Exportaciones.

A abril del 2010, la colocación de rubros nacionales en el bloque regional totalizó USD 840,5 millones, superior en 35,9% a los USD 618,4 millones en el mismo periodo del año anterior. La participación de este bloque en el total de nuestras exportaciones fue del 54,8% con respecto al 53,2% que representaba en el mismo periodo del año anterior.

A abril del 2010 se ha exportado al Mercosur soja por un valor de USD 609,0 millones, presentando un aumento del 63,5% con relación a los USD 372,5 millones a abril del 2009, así mismo, aceites vegetales por un valor de USD 27,9 millones, 11,2% inferior a lo exportado en el mismo periodo del año anterior y que alcanzó USD 31,5 millones, en tanto que los cereales totalizaron USD 52,6 millones, 40,4% inferior frente a los USD 88,2 millones en el mismo periodo del año 2009. Por su parte el rubro carne se exportó a abril de este año por valor de USD 8,8 millones, superior en 86,4% a las remesadas en el mismo periodo del 2009 y que alcanzara USD 4,7 millones.

Tabla Nº 23: Exportaciones Registradas Acumulada.
Abr-2009*/Abr-2010*.
En Miles de Dólares.

Rubros	Argentina			Brasil			Uruguay		
	Abr-09*	Abr-10*	Var. %	Abr-09*	Abr-10*	Var. %	Abr-09*	Abr-10*	Var. %
Algodón	390	186	-52,3	248	6.665	2.587,5	57	48	-15,8
Soja	110.873	123.868	11,7	27.281	36.487	33,7	234.379	448.637	91,4
Aceites Veg.	15.361	16.501	7,4	6.022	10.556	75,3	10.104	888	-91,2
Harinas	4.542	9.103	100,4	2.579	8.161	216,4	5.979	2.487	-58,4
Cereales	761	298	-60,8	81.060	51.363	-36,6	6.375	925	-85,5
Carne	0	48	100,0	4.700	8.711	85,3	0	0	0,0
Maderas	2.656	2.291	-13,7	3.817	5.596	46,6	1.397	1.959	40,2
Otros	51.996	29.344	-43,6	40.951	69.255	69,1	6.908	7.090	2,6
Total	186.579	181.639	-2,6	166.658	196.794	18,1	265.199	462.034	74,2
Rubros	Total MERCOSUR			Resto del Mundo			Total		
	Abr-09*	Abr-10*	Var. %	Abr-09*	Abr-10*	Var. %	Abr-09*	Abr-10*	Var. %
Algodón	695	6.899	892,7	3.058	4.913	60,7	3.753	11.812	214,7
Soja	372.533	608.992	63,5	53.399	191.866	259,3	425.932	800.858	88,0
Aceites Veg.	31.487	27.945	-11,2	69.386	46.699	-32,7	100.873	74.644	-26,0
Harinas	13.100	19.751	50,8	128.878	74.130	-42,5	141.978	93.881	-33,9
Cereales	88.196	52.586	-40,4	21.357	8.236	-61,4	109.553	60.822	-44,5
Carne	4.700	8.759	86,4	167.995	253.611	51,0	172.695	262.370	51,9
Maderas	7.870	9.846	25,1	23.463	24.506	4,4	31.333	34.352	9,6
Otros	99.855	105.689	5,8	75.558	88.655	17,3	175.413	194.344	10,8
Total	618.436	840.467	35,9	543.094	692.616	27,5	1.161.530	1.533.083	32,0

*Cifras preliminares proveídas por el Sistema de Ordenamiento Fiscal Impositivo Aduanero (SOFIA) de la D.N.A.

Fuente: Departamento de Economía Internacional, Gerencia de Estudios Económicos.

A la Argentina se exportaron bienes por valor de USD 181,6 millones, lo que representa una disminución del 2,6% respecto al total exportado a abril del año anterior en que se había remesado bienes por valor de USD 186,6 millones. Esta disminución en las exportaciones se debió a los menores envíos de semillas oleaginosas, prendas de vestir, materias plásticas, maderas y fibras de algodón.

Tabla N° 24: Exportaciones a Argentina – Acumuladas.
En Miles de Dólares.

	Variación			
	Abr-09*	Abr-10*	Absoluta	En%
Total por Rubros	186.579	181.639	-4.940	-2,6
<u>En Alta</u>	<u>16.627</u>	<u>27.401</u>	<u>10.774</u>	<u>64,8</u>
Aceites vegetales	11.276	16.501	5.225	46,3
Harinas	4.542	9.103	4.561	100,4
Pieles y cueros	416	1.162	746	179,3
Fundición de hierro y acero	393	635	242	61,6
<u>En Baja</u>	<u>156.344</u>	<u>139.614</u>	<u>-16.730</u>	<u>-10,7</u>
Semillas oleaginosas	143.067	129.491	-13.576	-9,5
Prendas de vestir	5.509	4.659	-850	-15,4
Materias plásticas	4.722	2.987	-1.735	-36,7
Maderas	2.656	2.291	-365	-13,7
Fibras de Algodón	390	186	-204	-52,3
<u>Otros</u>	<u>13.608</u>	<u>14.624</u>	<u>1.016</u>	<u>7,5</u>

*Cifras preliminares proveídas por el Sistema de Ordenamiento Fiscal Impositivo Aduanero (SOFIA) de la D.N.A.

Fuente: Departamento de Economía Internacional, Gerencia de Estudios Económicos.

El 23,4% del total exportado al Mercosur tuvo como destino Brasil, país que recibió productos nacionales por un total de USD 196,8 millones, con un aumento del 18,1% con respecto a los USD 166,7 millones a abril del año 2009.

Tabla N° 25: Exportaciones a Brasil – Acumuladas.
En Miles de Dólares.

	Abr-09*	Abr-10*	Variación	
			Absoluta	En %
Total por Rubros	166.658	196.794	30.136	18,1
<u>En Alza</u>	<u>41.258</u>	<u>73.491</u>	<u>32.233</u>	<u>78,1</u>
Semillas oleaginosas	29.439	41.503	12.064	41,0
Carne	4.700	8.711	4.011	85,3
Harinas	2.579	8.161	5.582	216,4
Fibras de algodón	248	6.665	6.417	2.587,5
Caucho y manufacturas	2.449	5.775	3.326	135,8
Aceites esenciales	1.409	2.057	648	46,0
Muebles y mobiliario médico	434	619	185	42,6
<u>En Baja</u>	<u>12.976</u>	<u>9.254</u>	<u>-3.722</u>	<u>-28,7</u>
Prendas de vestir	3.966	2.835	-1.131	-28,5
Preparaciones alimenticias	2.590	2.495	-95	-3,7
Guatas, Fieltros	2.664	2.047	-617	-23,2
Pieles y cueros	3.756	1.877	-1.879	-50,0
<u>Otros</u>	<u>112.424</u>	<u>114.049</u>	<u>1.625</u>	<u>1,4</u>

*Cifras preliminares proveídas por el Sistema de Ordenamiento Fiscal Impositivo Aduanero (SOFIA) de la D.N.A.

Fuente: Departamento de Economía Internacional, Gerencia de Estudios Económicos.

Por su parte, las exportaciones al Uruguay a abril de este año totalizaron USD 462,0 millones con un aumento del 74,2% con relación a los USD 265,2 millones a abril del año 2009¹⁸.

B.2.2. Importaciones.

El total importado desde el Mercosur fue de USD 1.111,2 millones, superior en 54,3% a la registrada en el mismo periodo del año anterior en que se había importado por USD 720,0 millones. La participación de este bloque en el total de nuestras importaciones fue del 41,6% aumentando con respecto al 38% que representaba a abril del 2009.

¹⁸ Se recuerda que estas cifras podrían estar distorsionadas debido a operaciones de exportación que en realidad tienen como destino final un tercer país, sin embargo en los despachos aduaneros se consigna como país de destino el Uruguay.

Tabla Nº 26: Importaciones Registradas Acumuladas
Abr-2009*/Abr-2010*
En Miles de Dólares.

Rubros	Argentina			Brasil			Uruguay		
	Abr-09*	Abr-10*	Var. %	Abr-09*	Abr-10*	Var. %	Abr-09*	Abr-10*	Var. %
Combust. y lub	118.097	158.738	34,4	16.575	23.431	41,4	2.961	6.552	121,3
M y Ap. Mec.	12.283	19.759	60,9	56.078	103.670	84,9	1.768	301	-83,0
Vehiculos	13.934	10.795	-22,5	22.977	59.219	157,7	140	65	-53,6
Abonos	128	2.203	1.621,1	52.478	69.248	32,0	2.442	5.544	127,0
Papel	12.280	13.057	6,3	17.267	24.052	39,3	1.289	2.231	73,1
Caucho	3.202	3.025	-5,5	16.435	27.080	64,8	179	846	372,6
Jabones	2.412	4.492	86,2	4.070	5.836	43,4	643	1.148	78,5
Otros	129.829	210.463	62,1	215.527	338.531	57,1	17.025	20.869	22,6
Total	292.165	422.532	44,6	401.407	651.067	62,2	26.447	37.556	42,0
Rubros	Total MERCOSUR			Resto del Mundo			Total		
	Abr-09*	Abr-10*	Var. %	Abr-09*	Abr-10*	Var. %	Abr-09*	Abr-10*	Var. %
Combust. y lub	137.633	188.721	37,1	175.038	130.013	-25,7	312.671	318.734	1,9
M y Ap. Mec.	70.129	123.730	76,4	214.084	300.816	40,5	284.213	424.546	49,4
Vehiculos	37.051	70.079	89,1	158.635	158.860	0,1	195.686	228.939	17,0
Abonos	55.048	76.995	39,9	1.233	10.021	712,7	56.281	87.016	54,6
Papel	30.836	39.340	27,6	14.103	11.950	-15,3	44.939	51.290	14,1
Caucho	19.816	30.951	56,2	21.676	30.214	39,4	41.492	61.165	47,4
Jabones	7.125	11.476	61,1	1.908	3.969	108,0	9.033	15.445	71,0
Otros	362.381	569.863	57,3	590.431	915.678	55,1	952.812	1.485.541	55,9
Total	720.019	1.111.155	54,3	1.177.108	1.561.521	32,7	1.897.127	2.672.676	40,9

*Cifras preliminares proveídas por el Sistema de Ordenamiento Fiscal Impositivo Aduanero (SOFIA) de la D.N.A.

Fuente: Departamento de Economía Internacional, Gerencia de Estudios Económicos.

Se ha importado del Mercosur combustibles y lubricantes por un valor de USD 188,7 millones, significando un aumento del 37,1% con relación a los USD 137,6 millones a abril del año pasado.

Por su parte, el rubro maquinarias y aparatos mecánicos totalizó USD 123,7 millones, con un aumento del 76,4% frente a los USD 70,1 millones en el mismo periodo del año 2009.

En el rubro vehículos y sus partes se importaron a abril de este año por valor de USD 70,1 millones, 89,1% superior a las compras en el mismo periodo del año anterior y que alcanzara USD 37,0 millones.

Las importaciones desde la Argentina a abril del 2010 fueron por USD 422,5 millones, incrementándose en 44,6% con relación a los USD 292,2 millones registrado en el mismo periodo del año anterior

En tanto, desde el Brasil se importaron por valor de USD 651,1 millones, con un aumento del 62,2% con relación a los USD 401,4 en el mismo periodo del año 2009.

Por otro lado, desde el Uruguay hubo compras a abril del 2010 por valor de USD 37,6 millones, cifra superior en 42% a la registrada en el mismo periodo del año 2009 y que alcanzara USD 26,4 millones.

B.3. Comercio Exterior Registrado con China Continental.

La relación de comercio con China Continental, a abril del 2010 resultó deficitaria en USD 888,4 millones, superior en 81,3% al déficit registrado en el mismo periodo del año 2009, que fue de USD 490,0 millones.

El total importado desde China Continental fue de USD 900,9 millones, 79,7% superior a la registrada a abril del 2009 y que alcanzara USD 501,3 millones, en tanto que nuestras exportaciones totalizaron a abril de este año USD 12,5 millones, 10,6% superior a los USD 11,3 a abril del 2009.

Cabe señalar que la participación de China Continental en el total de nuestras importaciones fue del 33,7% con relación a los al 26,4% que representaba a abril del 2009.

Tabla N° 27: Importaciones desde China Continental – Acumuladas.
En Miles de Dólares.

	Variación			
	Abr-09*	Abr-10*	Absoluta	En%
Total por Rubros	501.335	900.877	399.542	79,7
<u>En Alza</u>	<u>431.461</u>	<u>814.936</u>	<u>383.475</u>	<u>88,9</u>
Máquinas y aparatos eléctricos	163.438	385.528	222.090	135,9
Máquinas y aparatos mecánicos	137.874	216.201	78.327	56,8
Juguetes	71.394	135.311	63.917	89,5
Vehículos, tractores y sus partes	29.940	35.993	6.053	20,2
Prendas y complementos de vestir	17.413	24.163	6.750	38,8
Productos de las industrias químicas	6.555	8.901	2.346	35,8
Instrumento de óptica, fotografía o cinematografía	3.757	5.177	1.420	37,8
Aparatos de relojería	1.028	3.380	2.352	228,8
Tejidos especiales con pelo insertado	62	282	220	354,8
<u>En Baja</u>	<u>16.756</u>	<u>13.674</u>	<u>-3.082</u>	<u>-18,4</u>
Productos químicos orgánicos	16.756	13.674	-3.082	-18,4
<u>Otros</u>	<u>53.118</u>	<u>72.267</u>	<u>19.149</u>	<u>36,0</u>

*Cifras preliminares proveídos por el Sistema de Ordenamiento Fiscal Impositivo Aduanero (SOFIA) de la D.N.A.

Fuente: Departamento de Economía Internacional, Gerencia de Estudios Económicos.

El aumento en las importaciones provenientes de China Continental se debió a las mayores compras de Máquinas y aparatos eléctricos, Máquinas y aparatos mecánicos, Juguetes,

Vehículos, tractores y sus partes, Prendas y complementos de vestir, Productos de las industrias químicas, Instrumentos de óptica, Aparatos de relojería y Tejidos especiales que se incrementaron por valor de USD 383,5 millones.

El rubro que registra baja es Productos químicos orgánicos, con una disminución por valor de USD 3,1 millones.

C. Producción y Precios Internacionales.

C.1. Soja.

El Departamento de Agricultura de Estados Unidos (USDA) ha elevado su previsión de la producción mundial de soja en 2009/2010, que estima que se sitúe en 255,0 millones de toneladas, 1,6 millones de toneladas más que la apuntada en el informe de enero y un 20,9% superior a la registrada en la temporada anterior.

Ha aumentado su previsión en Brasil, donde un incremento de los rendimientos eleva las estimaciones de enero en 1 millón de toneladas, hasta 66 millones de toneladas, 15,7% superior que en 2008/2009. Para el caso de la Argentina, el organismo estadounidense calculó la cosecha de soja en 53,0 millones de toneladas.

En cuanto a las existencias, se estima que estas alcancen 59,8 millones de toneladas.

En los últimos años la molienda mundial de soja ha tenido un aumento de 16,0 millones de toneladas, de los cuales 9,0 millones aproximadamente corresponden solo a China, y el resto se reparte entre Argentina, Brasil y Paraguay. Quiere decir que China ha venido creciendo en capacidad instalada al punto tal que hoy se proyectan importaciones de soja de 40,0 millones de toneladas para la campaña actual, sumadas las 15,0 millones que produce localmente se llega a un volumen de oferta global de 55,0 millones de toneladas.

Buena parte del crecimiento de la industria aceitera en China, sino todo, se debe a la implementación de una política de aranceles diferenciales que hoy protegen a la industria nacional, con aranceles de protección que han llegado al 6% y esto les favorece la importación de soja como grano para procesar.

Gráfico N° 27: Evolución de la Producción, el Consumo y el Precio Mundial de la Soja.
En Millones de Toneladas.

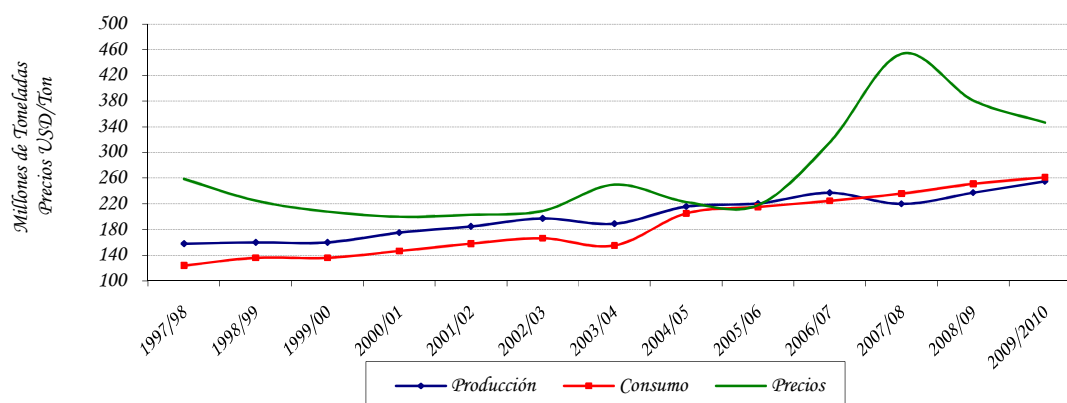

Obs.: La producción y el consumo están expresados en toneladas. Los precios en USD/Ton.

Fuente: Departamento de Agricultura de los EE. UU. (USDA).

Tabla N° 28: Producción y Procesamiento Mundial de Semilla de Soja.
En Millones de Toneladas.

Concepto/Período	2004/05	2005/06	2006/07	2007/08	2008/09	2009/10
Producción	215,8	220,6	237,2	219,9	237,4	255,0
Procesamiento	205,2	215,3	224,8	236,0	251,3	261,3
Stock Final	48,5	52,9	63,3	47,4	49,3	59,8

Fuente: Departamento de Agricultura de los EE.UU.(USDA).

C.2. Algodón.

La producción mundial de algodón aumentará un 8,5% en la campaña 2010/2011, hasta alcanzar los 24,1 millones de toneladas, frente a los 22,2 millones de toneladas registrados en 2009/2010, según las previsiones del Comité Consultivo Internacional del Algodón, por sus siglas en inglés ICAC.

El ICAC prevé que la producción de este cultivo se incremente en países como China donde estima que alcanzará 7,7 millones de toneladas, o Estados Unidos, cuya producción será de 3,0 millones de toneladas.

Asimismo, espera una recuperación del consumo mundial de algodón hasta los 24,2 millones de toneladas, un 1,6% más que en la campaña 2009/2010.

También prevé que disminuya el comercio mundial de algodón hasta los 6,9 millones de toneladas, un 2,8% menos que en la temporada anterior, mientras que las existencias finales se mantendrán en 10,8 millones de toneladas.

El Comité Consultivo Internacional del Algodón es un organismo creado en 1939 para el fomento de estudios sobre la mejora de la producción e industria de este cultivo, y actualmente cuenta con 44 países miembros, entre ellos los principales productores a nivel mundial.

Tabla N° 29: Oferta y Demanda Internacional de la Fibra de Algodón.
En Millones de Toneladas.

Concepto/Período	2004/05	2005/06	2006/07	2007/08	2008/09	2009/10	2010/11
Producción	26,2	24,7	25,6	25,9	23,4	22,2	24,1
Consumo	23,4	24,9	26,2	27,1	23,1	23,6	24,2
Stock Final	10,5	10,9	12,1	10,6	10,2	11,2	10,8

Fuente: Comité Consultivo del Algodón (ICAC)

En abril del 2010 la cotización promedio de la soja en el mercado de Chicago se ubicó en USD 357,7 por tonelada. Este precio significó una disminución del 9% con relación al mismo mes del año 2009, en el cual la cotización de la oleaginosa se situaba en USD 393,2 por tonelada.

Gráfico N° 28: Evolución del Precio de la Soja
En USD/Ton.

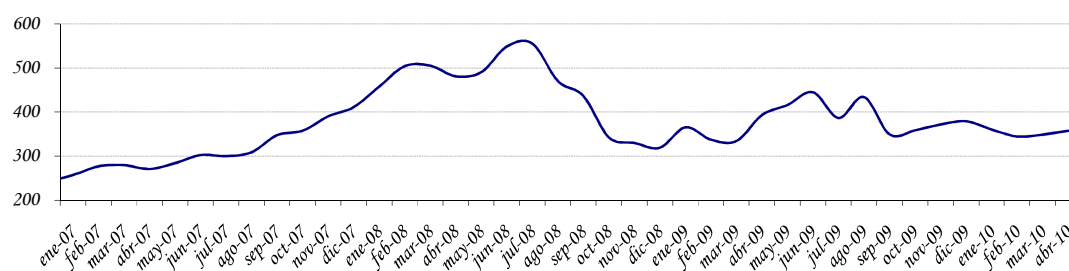

Fuente: Departamento de Economía Internacional, Gerencia de Estudios Económicos (en base a cifras de Reuters).

En el mes de abril del 2010, el precio promedio de la fibra de algodón en el mercado de Nueva York fue de USD 1.794,6 la tonelada, incrementándose la cotización de este

producto en 52,1% con respecto al precio promedio de abril de 2009, cuando fuera de USD 1.179,5 por tonelada.

Gráfico N° 29: Evolución del Precio del Algodón
USD/Ton.

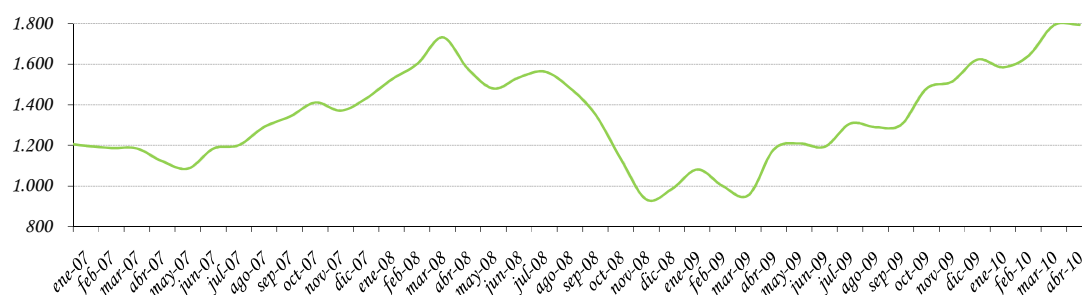

Fuente: Departamento de Economía Internacional, Gerencia de Estudios Económicos (en base a cifras de Reuters).

En abril del 2010, el precio promedio del grano de maíz en el mercado de Chicago fue de USD 139,4 la tonelada, disminuyendo la cotización de este producto en 10,7% con respecto al precio promedio de abril del año 2009, cuando fuera de USD 156,0 por tonelada.

Gráfico N° 30: Evolución del Precio del Maíz.
En USD/Ton.

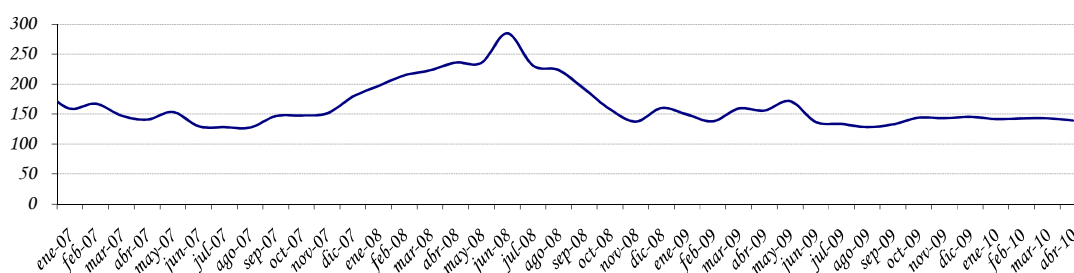

Fuente: Departamento de Economía Internacional, Gerencia de Estudios Económicos (en base a cifras de Reuters).

En el mes de abril del 2010, la cotización promedio del trigo en el mercado de Chicago se ubicó en USD 175,2 por tonelada, significando una caída del 9,1% con relación al mismo

mes del año 2009, en el cual la cotización de la oleaginosa se situaba en USD 192,6 por tonelada.

Gráfico N° 31: Evolución del Precio del Trigo.
En USD/Ton.

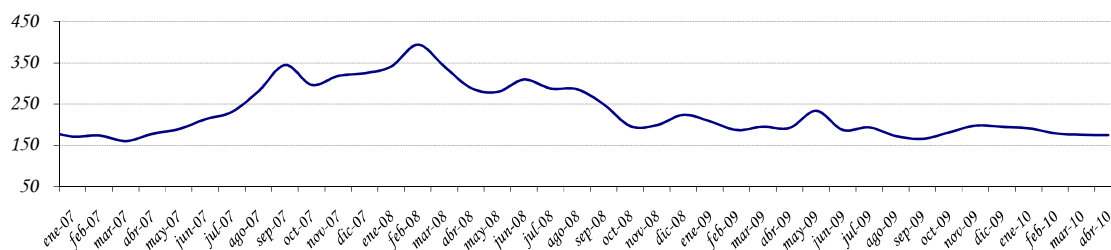

Fuente: Departamento de Economía Internacional, Gerencia de Estudios Económicos (en base a cifras de Reuters).

En tanto que el sésamo, en el mes de abril de este año, su precio promedio en el mercado de la India fue de USD 1.280,1 la tonelada, incrementándose levemente la cotización de este producto con respecto al precio promedio de abril del año 2009, cuando fuera de USD 1.273,8 por tonelada.

Gráfico N° 32: Evolución del Precio del Sésamo.
En USD/Ton.

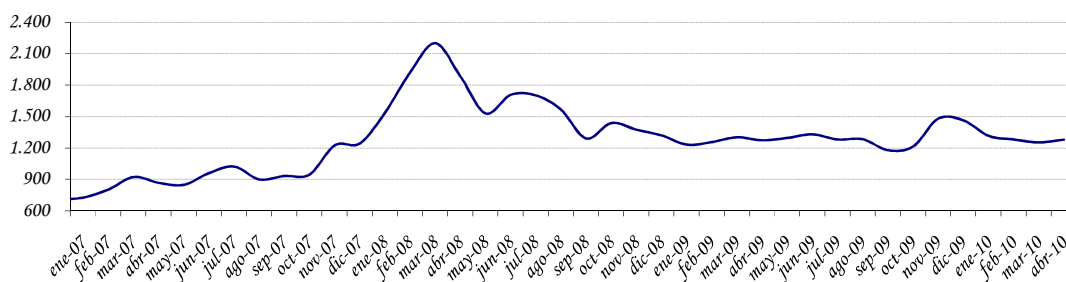

Fuente: Departamento de Economía Internacional, Gerencia de Estudios Económicos (en base a cifras de Reuters).

En abril del 2010, el precio promedio de la carne en el mercado de Australia fue de USD 3.458,2 la tonelada, incrementándose la cotización de este producto en 9,2% con respecto al precio promedio de abril del año 2009, cuando fuera de USD 3.167,5 por tonelada.

Gráfico N° 33: Evolución del Precio de la Carne
En USD/Ton.

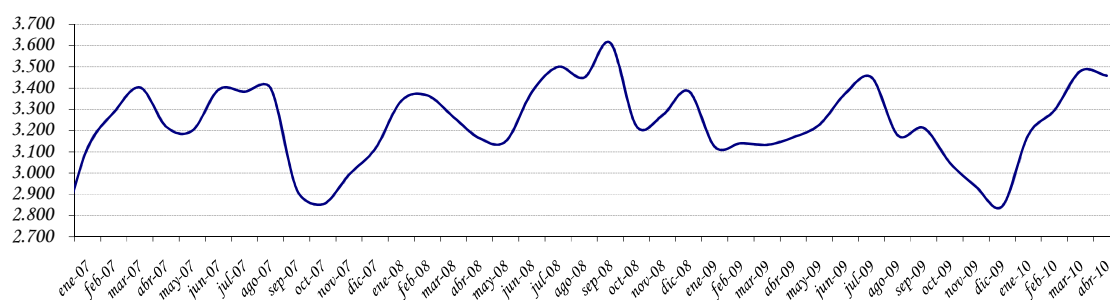

Fuente: Departamento de Economía Internacional, Gerencia de Estudios Económicos (en base a cifras de Reuters).

En abril del 2010, el precio promedio del girasol en el mercado de Sudáfrica fue de USD 452,4 la tonelada, incrementándose la cotización de este producto en 37% con respecto al precio promedio de abril del año 2009, cuando fuera de USD 330,3 por tonelada.

Gráfico N° 34: Evolución del Precio del Girasol
En USD/Ton.

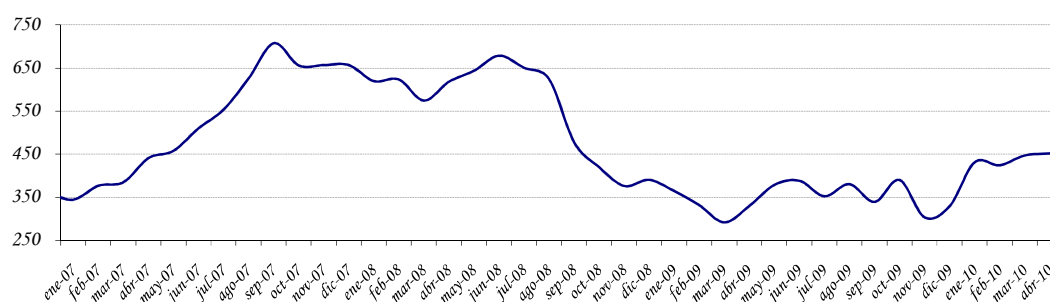

Fuente: Departamento de Economía Internacional, Gerencia de Estudios Económicos (en base a cifras de Reuters).

C.3. Precio del Petróleo.

En el mes de abril del 2010 la cotización promedio del precio internacional del petróleo tipo Brent se ubicó en USD 85,8 por barril, lo que implica un incremento del 7,4% en el precio con relación a la cotización del mes pasado y que fuera de USD 79,9 por barril.

La Administración de Información de Energía (EIA por su sigla en inglés) del Gobierno de Estados Unidos reportó una caída en los inventarios de crudo de 2,2 millones de barriles, en tanto que los analistas esperaban que subieran en 1,5 millones de barriles. A esto se le suma una baja mayor a la esperada en las existencias de gasolina junto con un débil dólar y acciones mundiales subiendo proporcionan un firme contexto alcista.

Según Reuters, el precio del petróleo estaba en alza antes del reporte de la EIA, debido a los resultados corporativos positivos y datos que apuntaban una continua recuperación económica.

Gráfico N° 35: Evolución del Precio Internacional del Petróleo Brent. USD/BarriL.

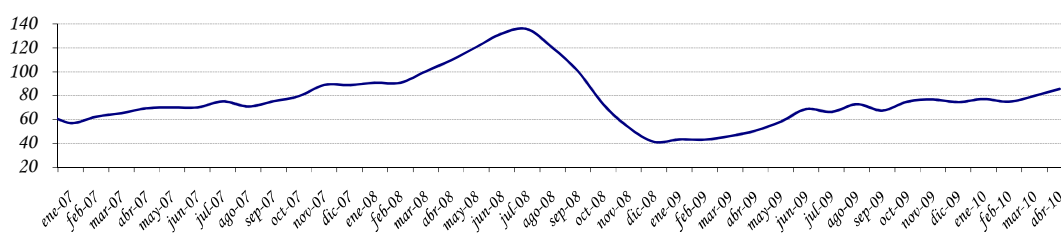

Fuente: Departamento de Economía Internacional, Gerencia de Estudios Económicos (en base a cifras de Reuters).

C.4. Términos de intercambio.

Los términos de intercambio (TDI)¹⁹ están definidos como la relación entre los precios de los productos de exportación y los precios de los productos de importación. La importancia de este índice para el Paraguay, por ser una economía pequeña y abierta, surge de la dependencia del país a las fluctuaciones de precios mundiales.

El gráfico que se presenta a continuación señala la evolución del índice para los últimos 10 años. Un incremento del TDI reflejaría un mejoramiento en las cuentas externas del país y una disminución lo contrario. Para abril del 2010 este índice arrojó un aumento del 2,8% y en términos acumulados e interanuales una caída de 16% y 9,6%, respectivamente.

¹⁹ TDI es el precio relativo del bien exportado, es decir la cantidad de unidades de un bien que se intercambia en el mercado internacional por unidad del otro bien. En la práctica, cada país importa y exporta muchos bienes, no solo uno, razón por la cual el precio de las exportaciones se calcula como un número índice de los precios de las exportaciones. De igual manera el precio de las importaciones se calcula como un número índice de los precios de las importaciones.

Gráfico N° 36: Evolución mensual del Término de Intercambio.
Índices 1994 = 100.

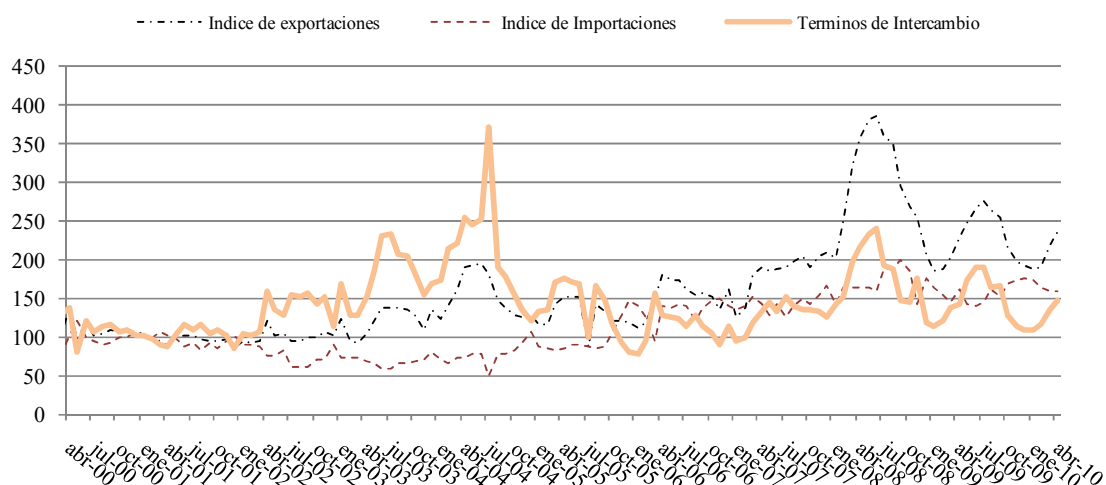

Fuente: Departamento de Economía Internacional, Gerencia de Estudios Económicos (en base a cifras del SOFIA)

D. Deuda Pública Financiera Externa registrada en SIGADE (Sistema de Gestión y Análisis de deuda externa)

El saldo de la deuda pública externa del Paraguay al 30 de abril de 2010, medido en dólares norteamericanos, asciende a USD 2.195,1 millones. Se observa una disminución de 0,3% con respecto al saldo de marzo de 2010 y un aumento de 2,2% con respecto al mismo mes del año anterior.

Durante el mes de abril se registró una transferencia neta negativa de USD 6,5 millones, los desembolsos fueron USD 8,4 millones y los servicios totales USD 14,9 millones. Con estos resultados, los desembolsos y pagos acumulados al mes de abril de 2010 suman USD 38,6 millones y USD 74,4 millones respectivamente, con lo que durante el período se verificaron desembolsos netos negativos de USD 35,8 millones

E. ANEXOS

ESTIMADOR CIFRAS DE NEGOCIOS |
PARAGUAY

MARZO 2010

ESTIMADOR CIFRAS DE NEGOCIOS DE PARAGUAY

La actual dinámica económica exige contar con índices sintéticos que permitan analizar la coyuntura económica. Esta necesidad de contar con un indicador de la evolución de la producción de corto plazo del sector real de la economía, llevó a explorar nuevas fuentes de información, lo que permitió desarrollar el Estimador Cifras de Negocios (ECN).

El ECN pretende entregar señales en el corto plazo sobre la evolución de las ventas de algunas Ramas de Actividad Económica en términos agregados, como la Industria Manufacturera, el Comercio y demás Servicios, compilando información sobre el comportamiento de las ventas de las empresas de mayor envergadura en cada sector económico incluido en el Indicador. El ECN se entrega a nivel global permitiendo que obren las compensaciones de los sesgos inevitables que existen en las series de corto plazo. Este indicador no pretende constituirse, ni sustituir, al cálculo del PIB, el cual es el agregado macroeconómico de mayor importancia para interpretar el comportamiento de la economía.

I. ESTIMADOR CIFRAS DE NEGOCIOS (ECN).

I.1. Comportamiento del ECN¹.

I.1.1. Nivel general.

Comportamiento interanual al mes de marzo del año 2010.

En el mes de marzo de 2010 el Estimador Cifras de Negocios (ECN) registró una variación interanual de 17,4% comparada con igual período del año anterior². Esta tasa se ubicó por encima del -4,2% registrado en el mismo período del año 2009. Con este resultado suman seis meses consecutivos en los que el Estimador presenta tasas interanuales positivas. De esta manera en lo que va del presente año el ECN acumula una tasa de crecimiento de 15,6%³. (Ver TABLA I.1.).

Respecto a la evolución promedio de los últimos doce meses, el ECN presentó una tasa interanual de crecimiento de 4,7% en el mes de marzo de 2010⁴. Esta tasa se ubicó por encima de la tasa de 0,6% registrada en el mes de marzo de 2009 y también por encima de la tasa de 3,0% observada en el mes de febrero de 2010. (Ver TABLA I.2.).

¹ En base a cifras preliminares, sujetas a revisión.

² Compara las ventas del mes de marzo del año 2010 respecto a las ventas del mes de marzo del año 2009.

³ Compara las ventas acumuladas al mes marzo del año 2010 respecto a las ventas acumuladas al mes marzo del año 2009.

⁴ Esta tasa se calcula a partir del promedio móvil de 12 meses del índice del ECN.

El comportamiento del ECN en términos interanuales al mes de marzo del año 2010, estuvo marcado por los siguientes desarrollos⁵: I) Por el desenvolvimiento de las ventas de la actividad Comercial y de la rama Industrial Manufacturera, que fueron las ramas más afectadas durante gran parte del año 2009 por la crisis internacional y los problemas climáticos que incidieron en el sector agropecuario y que están experimentando, por lo tanto, el mayor efecto rebote, y II) Las ventas de los Otros Servicios que experimentaron desarrollos favorables, pero con un efecto rebote más moderado, pues estos sectores fueron los menos afectados por los acontecimientos mencionados.

La rama Comercial en general observó un buen nivel de comportamiento en sus ventas. Así, puede apuntarse que todas las sub-ramas comerciales exhibieron desarrollos favorables y, particularmente, las ventas de las sub-ramas dedicadas a la venta de bienes semi-durables y durables, como las prendas de vestir, equipamiento para el hogar, y la venta de vehículos, etc., que reflejaría en cierta medida el mejoramiento de la confianza de los consumidores hacia el comportamiento económico del futuro inmediato. Se observó asimismo desenvolvimientos favorables en el expendio de alimentos, bebidas y tabaco, químicos farmacéuticos, combustibles y gas. En la misma línea se puede señalar que las ventas de materiales de construcción exhibieron igualmente desenvolvimientos favorables, sumando 8 meses consecutivos de crecimiento interanual. (Ver TABLA I.3.).

GRAFICO I.1.: *Estimador Cifras de Negocios.*



TABLA I.1.: *Estimador Cifras de Negocios*

Índice general				
Periodo	Índice Serie original	Variación porcentual		
		Mensual	Interanual	Acumulado
2008				
ene-08	127,6	-8,5	21,8	21,8
feb-08	123,8	-2,9	20,5	21,2
mar-08	118,7	-4,1	6,4	16,0
abr-08	116,6	-1,7	22,8	17,5
may-08	144,0	23,4	14,6	16,9
jun-08	129,3	-10,2	13,2	16,2
jul-08	131,5	1,7	10,4	15,3
ago-08	133,6	1,6	2,4	13,5
sep-08	130,2	-2,5	5,0	12,4
oct-08	129,4	-0,6	-6,2	10,2
nov-08	119,6	-7,6	-9,6	8,2
dic-08	129,5	8,3	-7,1	6,7
2009^{1/}				
ene-09	112,8	-12,9	-11,6	-11,6
feb-09	106,9	-5,2	-13,7	-12,6
mar-09	113,7	6,4	-4,2	-9,9
abr-09	110,8	-2,6	-5,0	-8,7
may-09	129,1	16,5	-10,4	-9,1
jun-09	124,8	-3,3	-3,5	-8,2
jul-09	123,1	-1,3	-6,4	-7,9
ago-09	128,5	4,4	-3,8	-7,4
sep-09	130,2	1,3	0,0	-6,5
oct-09	141,1	8,4	9,0	-5,0
nov-09	138,3	-2,0	15,7	-3,2
dic-09	155,4	12,3	20,0	-1,2
2010^{1/}				
ene-10	126,5	-18,6	12,2	12,2
feb-10	125,4	-0,9	17,4	14,7
mar-10	133,5	6,4	17,4	15,6

^{1/} Sujeto a revisión, en base a cifras preliminares.

Fuente: Dpto. Cuentas Nacionales y Mercado Interno.

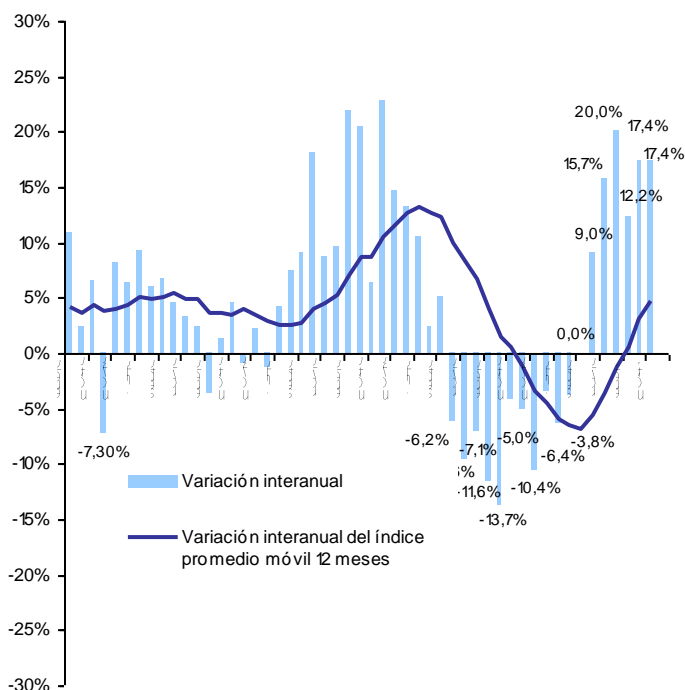
⁵ Prevalecen los factores señalados en el informe anterior.

Con respecto a las sub-ramas comerciales que durante el 2009 tuvieron el mayor impacto negativo en el desarrollo del sector comercial⁶, se puede señalar que en los últimos meses de 2009 y en los tres primeros meses de 2010, las tasas interanuales de varios de estos productos exhibieron tasas positivas de crecimiento, lo que afianza el desarrollo favorable de este sector. (Ver TABLA I.4.).

En la rama Industrial Manufacturera, en términos globales, también se observó desenvolvimientos favorables. Se registraron comportamientos positivos en las ventas relacionadas al grupo de productos alimenticios, bebidas y tabaco, al grupo de productos textiles y prendas de vestir, y al grupo de las otras industrias manufactureras.

En la rama de los Otros Servicios se registraron comportamientos disímiles. Por una parte, algunas sub-ramas exhibieron un buen perfil de desarrollo, como es el caso de los servicios de transporte de pasajeros y de carga y los servicios a las empresas. Por otro lado, otras sub-ramas observaron un comportamiento más moderado de crecimiento, como los servicios de los hoteles y restaurantes y los servicios de comunicación, en especial la telefonía móvil. Y por último las sub-ramas que presentaron desenvolvimientos desfavorables, como los servicios de electricidad y agua y los servicios a los hogares, etc.

Finalmente, y como resultado de este comportamiento interanual positivo en las ventas globales de marzo de 2010, suman seis meses consecutivos en los que

⁶ Conformadas en gran medida por productos de origen importado, como los químicos, automóviles, combustibles y lubricantes, maquinarias y equipos, aparatos y equipos electrónicos, etc.

TABLA I.2.: Estimador Cifras de Negocios

Indice general			
Periodo	Indice Promedio móvil ^{2/}	Variación porcentual	
		Mensual	Interanual
2008			
ene-08	121,7	1,6	7,1
feb-08	123,4	1,4	8,6
mar-08	124,0	0,5	8,7
abr-08	125,8	1,5	10,4
may-08	127,4	1,2	11,5
jun-08	128,6	1,0	12,7
jul-08	129,6	0,8	13,2
ago-08	129,9	0,2	12,7
sep-08	130,4	0,4	12,3
oct-08	129,7	-0,5	10,0
nov-08	128,6	-0,8	8,3
dic-08	127,8	-0,6	6,7
2009^{1/}			
ene-09	126,6	-1,0	4,0
feb-09	125,2	-1,1	1,4
mar-09	124,8	-0,3	0,6
abr-09	124,3	-0,4	-1,2
may-09	123,0	-1,0	-3,4
jun-09	122,6	-0,3	-4,6
jul-09	121,9	-0,6	-5,9
ago-09	121,5	-0,3	-6,5
sep-09	121,5	0,0	-6,8
oct-09	122,5	0,8	-5,6
nov-09	124,1	1,3	-3,6
dic-09	126,2	1,7	-1,2
2010^{1/}			
ene-10	127,4	0,9	0,6
feb-10	128,9	1,2	3,0
mar-10	130,6	1,3	4,7

^{1/} Sujeto a revisión, en base a cifras preliminares.

^{2/} Promedio móvil 12 meses.

Fuente: Dpto. Cuentas Nacionales y Mercado Interno.

TABLA I.3.: Estimador Cifras de Negocios.
Sub-ramas comerciales
Porcentaje de variación interanual
(Sobre valores constantes)

Subramas comerciales ^{1/}	mar-09	abr-09	may-09	jun-09	jul-09	ago-09	sep-09	oct-09	nov-09	dic-09	ene-10	feb-10	mar-10
Hiper, supermercados, distribuidoras y otros	5,3	11,0	9,3	10,5	6,5	10,4	2,2	14,6	6,3	5,6	4,7	3,8	5,5
Grandes tiendas, prendas de vestir	-10,3	-23,5	-12,4	6,8	10,1	-0,8	-1,5	17,8	14,3	25,7	35,5	34,4	35,1
Equipamiento del hogar	8,5	-10,9	1,8	11,0	-9,7	0,7	5,7	15,8	40,5	15,6	28,5	38,8	28,8
Venta de vehículo	-30,8	-43,7	-40,5	-35,2	-34,3	-30,4	-33,3	-17,9	-7,1	49,2	15,9	15,7	15,1
Venta de combustibles	6,2	3,1	-16,1	-8,6	-5,4	-12,1	-5,3	3,1	30,5	18,7	9,1	7,5	10,2
Productos farmacéuticos	17,1	-9,6	-10,7	-12,6	1,3	-24,5	1,6	22,0	2,9	55,1	25,8	4,6	25,1
Venta de gas	8,2	12,3	1,8	14,9	15,6	12,6	10,8	16,0	24,8	17,1	9,0	13,3	9,6
Materiales de construcción	-10,5	-8,4	-16,6	-2,9	-8,7	18,1	7,7	21,3	28,1	26,4	5,9	38,5	20,9

^{1/} Sujeto a revisión, en base a cifras preliminares.

Cts: En base a las ventas declaradas por las grandes empresas, en la Subsecretaría de Estado de Tributación.

Porcentaje de variación en términos interanuales, sobre valores constantes.

Fuente: Dpto. Cuentas Nacionales y Mercado Interno.

el ECN presenta tasas interanuales positivas (como se señaló más arriba), resultado de un mejoramiento sustancial, sostenido y difundido de las ventas de las ramas comercial, industrial manufacturera y los demás servicios. Como producto de estos desenvolvimientos interanuales, el Estimador presenta un quiebre en su tendencia de mediano plazo, representada por la línea continua del Gráfico I.1 y cuyas cifras puede observarse en la Tabla I.2., dando señales de que se está entrando en una fase de recuperación y expansión de las ventas. Esto último también es congruente con los resultados obtenidos en el saldo de la balanza comercial, que viene presentado un déficit comercial sostenido en los últimos meses, lo que reflejaría un aumento en la demanda efectiva interna.

TABLA I.4.: Importaciones por tipo de bienes^{7/}.
Porcentaje de variación interanual
(Sobre USD FOB.)

Tipo de bienes	mar-09	abr-09	may-09	jun-09	jul-09	ago-09	sep-09	oct-09	nov-09	dic-09	ene-10	feb-10	mar-10
Bienes de consumo	12,3	-11,6	-19,4	-7,1	-24,4	-21,5	-33,2	-5,9	10,3	19,4	46,0	44,9	41,5
No duraderos	26,0	4,5	-12,3	0,7	-16,8	-8,2	-23,8	5,5	18,8	22,0	57,9	46,8	44,4
Alimentos	-9,2	5,5	-18,6	16,8	-29,0	-18,3	-11,5	8,7	-1,2	3,7	33,0	57,1	33,6
Bebidas y tabacos	4,1	16,6	2,6	51,8	-16,0	-4,9	-18,1	8,7	43,6	38,6	97,1	40,2	107,6
Otros	40,9	2,3	-13,8	-9,6	-13,6	-6,0	-27,6	4,2	19,6	25,4	59,5	45,4	37,9
Duraderos	-17,9	-44,5	-38,3	-28,5	-41,7	-55,9	-57,7	-36,0	-17,3	10,5	9,6	38,2	31,7
Automóviles	-8,3	-31,5	-31,8	-12,3	-28,7	-57,3	-67,1	-54,0	-41,1	-7,5	-22,7	-2,9	0,1
Artefactos eléctricos	-27,2	-56,4	-45,8	-42,6	-53,0	-54,5	-45,0	-10,8	16,9	37,5	73,3	117,1	70,0
Bienes intermedios	-15,5	-38,5	-62,0	-33,0	-55,6	-24,9	-43,3	-34,4	-10,4	33,2	-5,1	10,5	19,4
Combustibles y lubricantes	-27,0	-48,8	-81,5	-16,8	-56,7	-11,5	-50,6	-47,1	-8,2	29,9	-33,1	-2,3	6,7
Substancias químicas	-20,4	-23,5	-57,0	-49,9	-65,4	-33,1	-35,1	-21,7	-0,8	46,2	34,6	42,5	30,1
Otros	9,3	-28,4	-34,9	-36,6	-36,2	-32,0	-39,1	-22,5	-19,5	28,9	24,6	22,5	26,4
Bienes de capital	-24,2	-37,2	-49,1	-37,4	-38,5	-39,6	-39,2	-7,0	11,2	29,0	55,3	56,7	60,6
Maquinarias, aparatos y motores	-24,4	-36,8	-46,9	-31,2	-37,5	-34,1	-32,5	9,2	24,0	50,8	71,7	69,8	57,4
Elem. de transporte y accesorios	-7,8	-38,5	-48,1	-45,1	-18,8	-49,2	-53,8	-44,1	-23,7	-24,9	3,1	16,1	52,6
Otros	-55,4	-39,1	-69,2	-68,3	-73,3	-63,5	-63,5	-51,5	-19,3	-5,5	46,3	64,1	151,6
Total	-11,6	-30,8	-45,4	-28,4	-41,3	-30,0	-39,0	-16,5	3,8	26,7	31,9	36,3	42,3

^{7/} Sujeto a revisión, en base a cifras preliminares del Dpto. de Economía Internacional.

Fuente: En base a datos del Dpto. Economía Internacional.

Comportamiento Trimestral.

Al observar el comportamiento trimestral⁷ del Estimador Cifras de Negocios, se puede apuntar que el mismo registró una tasa de variación interanual de 15,6% en el primer trimestre del año 2010. Esta tasa se ubicó muy encima de la tasa del -9,9% registrada en el mismo período de referencia del año anterior. (Ver TABLA I.5.).

Con este resultado suman dos trimestres consecutivos en los que se obtiene desenvolvimientos interanuales positivos en el comportamiento del Estimador, luego de cuatro trimestres sucesivos de comportamiento negativo.

El desempeño del ECN, en el primer trimestre de 2010, estuvo marcado por el desenvolvimiento positivo presentado por

GRAFICO I.2.: Estimador Cifras de Negocios.

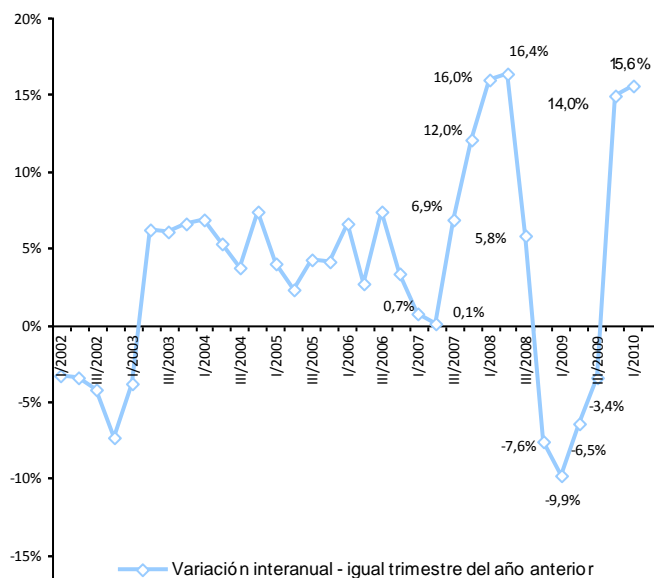

Fuente: Dpto. Cuentas Nacionales y Mercado Interno.

⁷ Compara las ventas del primer trimestre del año 2010 respecto a las ventas del primer trimestre del año 2009.

la actividad Comercial, por la rama industrial Manufacturera y los Otros Servicios, en ese orden, que presentaron un desenvolvimiento muy superior a lo observado en el mismo periodo de referencia del año anterior.

Cabe señalar que el desenvolvimiento de la rama industrial manufacturera en el primer trimestre, estuvo influenciado por los buenos resultados obtenidos en las ventas de las industrias de alimentos, bebidas y tabaco; las ventas de la industria textil y prendas de vestir y las otras industrias.

En el mismo sentido fue el comportamiento presentado por la actividad Comercial. Las ventas comerciales registraron un repunte en su tasa de crecimiento trimestral interanual, sobre todo por el comportamiento en las ventas de las grandes tiendas, de los alimentos, bebidas y tabaco, y de los otros comercios.

Por otra parte se puede apuntar que los otros servicios presentaron un buen nivel de crecimiento durante el primer trimestre del corriente año, sobre todo por los buenos resultados obtenidos en las ventas de los servicios de transporte de pasajeros y de carga y los servicios a las empresas.

Finalmente cabe destacar que el clima de negocios se ve favorecido por la relativa estabilidad en el nivel de general de los precios, que afectan favorablemente al poder adquisitivo de los agentes económicos, por la relativa estabilidad del tipo de cambio, por los mayores gastos de inversión, reflejados en el mejoramiento de las ventas de materiales de construcción y la mayor importación de bienes de capital.

TABLA I.5.: Estimador Cifras de Negocios.

Indice general				
Periodo	Indice trimestral Serie original	Variación porcentual		
		Trimestral	Interanual	Acumulado
2007				
mar-07	106,4	-12,8	0,7	0,7
jun-07	111,6	4,9	0,1	0,4
sep-07	124,5	11,6	6,9	2,7
dic-07	136,6	9,7	12,0	5,2
2008				
mar-08	123,4	-9,7	16,0	16,0
jun-08	130,0	5,4	16,4	16,2
sep-08	131,8	1,4	5,8	12,4
dic-08	126,2	-4,3	-7,6	6,7
2009^{1/}				
mar-09	111,1	-11,9	-9,9	-9,9
jun-09	121,5	9,4	-6,5	-8,2
sep-09	127,3	4,7	-3,4	-6,5
dic-09	143,8	13,0	14,0	-1,5
2010^{1/}				
mar-10	128,5	-11,4	15,6	15,6

^{1/} Sujeto a revisión, en base a cifras preliminares.

Fuente: Dpto. Cuentas Nacionales y Mercado Interno.

TABLA I.4.: Importaciones por tipo de bienes ^{1/}.
Porcentaje de variación trimestral interanual
(Sobre USD FOB.)

Tipo de bienes	Variación % - 2009/2008				Variación % - 2010/2009
	I-09 / I-08	II-09 / II-08	III-09 / III-08	IV-09 / IV-08	
Bienes de consumo	-2,6	-12,9	-26,7	7,1	44,0
No duraderos	5,2	-2,8	-16,7	15,0	49,3
Alimentos	-31,9	0,0	-19,5	3,9	41,1
Bebidas y tabacos	9,0	21,7	-13,6	29,6	80,2
Otros	20,6	-7,5	-16,4	15,7	46,6
Duraderos	-21,9	-37,6	-51,7	-17,3	26,3
Automóviles	-2,1	-26,1	-52,4	-36,9	-9,0
Artefactos eléctricos	-41,3	-48,8	-51,0	10,7	83,7
Bienes intermedios	-14,2	-44,5	-42,9	-10,7	7,8
Combustibles y lubricantes	-0,2	-49,3	-44,0	-16,3	-11,3
Substancias químicas	-42,0	-46,3	-46,1	-1,6	35,1
Otros	-7,1	-33,5	-35,8	-8,3	24,6
Bienes de capital	-31,5	-41,4	-39,1	8,7	57,6
Maquinarias, aparatos y motores	-33,2	-38,4	-34,7	25,2	65,7
Elem. de transporte y accesorios	-11,6	-44,4	-41,0	-32,1	23,1
Otros	-55,2	-62,0	-67,2	-29,5	84,1
Total	-18,3	-35,0	-37,0	1,8	36,9

^{1/} Sujeto a Revisión, en base a cifras preliminares del Dpto. de Economía Internacional.

Fuente: En base a datos del Dpto. Economía Internacional.

Además de los adecuados niveles de liquidez en la economía, se observa una recuperación de la confianza de los agentes económicos, cristalizado en un mayor consumo de bienes duraderos y mayores niveles de inversión, de la mano de una expansión del comercio exterior. Estos factores configuran un entorno económico más favorable para el desarrollo de las actividades económicas.

Debe observarse, no obstante, que si bien los niveles de actividad a los que se está regresando se encuentran por encima del período de pre-crisis, existe un efecto base de comparación, debido a que en el mismo período del año 2009 también se registraron los mayores niveles de caídas del ECN.

APÉNDICE

ESTADÍSTICO

(Notas Explicativas y Cuadros)

Notas explicativas del apéndice estadístico

Cuadros 1 al 16		Sector real: El objetivo básico de la presentación de los cuadros del sector real, es proporcionar una visión general del comportamiento económico de este sector de la economía, con énfasis en los indicadores macroeconómicos de síntesis, de salarios y de precios, que son los más utilizados por economistas e instituciones públicas y privadas, que buscan conocer los aspectos resaltantes del comportamiento global de la economía.
Cuadro 1		Producto interno bruto a precios de comprador por sectores económicos: Serie del producto interno bruto (PIB) y del valor agregado bruto por rama de actividad económica, en valores constantes de 1994.
Cuadro 2		Producto interno bruto a precios de comprador por sectores económicos: Serie del producto interno bruto (PIB) y del valor agregado bruto por rama de actividad económica, en valores corrientes.
Cuadro 3		Evolución del producto interno bruto a precios de comprador: Tasas de variación por rama de actividad económica y global en términos interanuales.
Cuadro 4		Producto interno bruto por tipo de gasto. Millones de guaraníes corrientes y constantes (1994): Serie anual de los principales componentes del PIB por destino final.
Cuadros 5 (continuación)	y	5 Producto interno bruto trimestral por sectores económicos. Serie del producto interno bruto trimestral por rama de actividad económica, en valores constantes de 1994. Evolución del producto interno bruto trimestral: Tasas de variación por rama de actividad económica y global en términos interanuales.
Cuadros 6 (continuación)	y	6 Producto interno bruto trimestral por tipo de gasto. Serie del producto interno bruto trimestral por tipo de gasto, en valores constantes de 1994. Evolución del producto interno bruto trimestral: Tasas de variación tipo de gasto y global en términos interanuales.
Cuadro 7		Producto interno bruto a precios de comprador, producto interno bruto por habitante: Estos indicadores están expresados en dólares corrientes y en dólares constantes del año 1994, en la serie histórica 1991 en adelante.
Cuadro 8		Producción agrícola: Serie de las estimaciones realizadas por la Dirección de Censos y Estadísticas Agropecuarias del Ministerio de Agricultura y Ganadería, sobre las campañas agrícolas en términos de superficie cultivada, del rendimiento kilogramo por hectárea y la producción en toneladas de los once principales rubros agrícolas (aproximadamente 80% del valor agregado de la agricultura).
Cuadro 9		Indicador Mensual de la Actividad Económica del Paraguay (IMAEP): Serie del Indicador Mensual de la Actividad Económica del Paraguay (IMAEP). Este indicador pretende entregar señales en el corto plazo sobre la evolución de la economía en términos constantes. Su período base es el año 1994, - Año 1994 = 100 -. El IMAEP incorpora información preliminar y no incluye la totalidad de las informaciones para las actividades económicas que integran el Producto Interno Bruto, por lo que debe considerarse como un indicador de tendencia o dirección de la economía paraguaya en el corto plazo. Los índices publicados en forma mensual sufren de modificaciones periódicas producto de la actualización de los datos, dada que estos no se agotan en el momento de su publicación.
Cuadro 10		Evolución del salario mínimo legal: Serie del salario mínimo legal establecido por Decreto del Poder Ejecutivo en guaraníes corrientes y en guaraníes constantes de 1980. Así como también en forma de índice tanto en términos nominales como reales (base 1980=100), calculado utilizando el índice de precio al consumidor (IPC).
Cuadro 11		Índice de sueldos y salarios: Evolución del índice nominal de sueldos y salarios, a nivel general así como también de las principales ramas de actividad económica del país, tanto de empresas del sector público como del privado. Para el cálculo del índice se toma como período base el año 2001 - Año base 2001=100 -.
Cuadro 12		Índice nominal de tarifas y precios: Índices de precios correspondiente a servicios básicos (electricidad, agua y teléfono), combustibles (nafta común, nafta súper y gasoil), y tarifa de pasaje urbano del Área Metropolitana de Asunción.
Cuadro 13		Índice de precios al consumidor (IPC): Por principales agrupaciones y a nivel general. Este índice mide las variaciones de precios a lo largo del tiempo de una canasta de consumo fija, correspondiente al Área Metropolitana de Asunción, (base 2007=100) y con una muestra representativa de 450 productos, clasificados por finalidad de gastos del consumo. Las variaciones del índice general se presentan en forma mensual, acumulada e interanual.
Cuadro 14		Índice de precios al consumidor. Inflación total, inflación subyacente y subyacente (X1). Subyacente: excluye de la canasta del IPC las frutas y verduras. Subyacente (X1): además de excluir a las frutas y verduras no incorpora los servicios tarifados y combustibles.

Cuadros 15 y 15 (continuación)	Índice de precios al consumidor (IPC): Por principales grupos dentro de cada agrupación. Se presentan los índices a nivel de 20 grupos, dentro de las 7 principales agrupaciones.
Cuadro 16	Índice de precios del productor (IPP): Serie del Índice de Precios del Productor (IPP) de cobertura nacional, que mide la evolución de precios de bienes transados en la economía en el primer canal de comercialización. Incluye bienes nacionales como bienes importados. La agregación del IPP se realizó de acuerdo a la Clasificación Central de Productos (CPC), basado fundamentalmente en las características físicas de los bienes.
Cuadros 17 al 26	Sector monetario: Las variables monetarias presentan los datos financieros de una economía de manera a facilitar el análisis de los pasivos monetarios del país, en particular, la evaluación del comportamiento de los agregados monetarios y su interacción con la actividad económica en general. Además, los datos monetarios revisten particular importancia porque facilitan la formulación, ejecución y supervisión de la política monetaria y con ello poder anticipar los efectos reales o nominales de la implementación de las distintas medidas de política económica adoptadas. Los datos referidos a variables monetarias se basan en las cuentas del “Panorama Monetario” que consolida las cuentas del Banco Central y las del Sistema Bancario. Estas variables reflejan la cantidad de pasivos monetarios del país y cuales son las fuentes de cambio (expansión ó contracción). También sirven para reflejar el grado de profundización financiera de la economía a fin de determinar la importancia relativa de las unidades institucionales creadoras de “pasivos monetarios”.
Cuadro 17	Balance monetario del Banco Central del Paraguay (BCP): Activos internacionales netos: Activos en el exterior del BCP menos los pasivos del BCP con el exterior. Los activos internos netos Comprenden: <ul style="list-style-type: none">✓ Crédito neto al sector público: Créditos menos los depósitos al gobierno general y al resto del sector público. El gobierno general incluye la administración central, las entidades descentralizadas y la seguridad social. El resto del sector público incluye a las empresas públicas y a los gobiernos locales.✓ Crédito neto al sistema bancario: Préstamos menos los depósitos del sistema bancario con el BCP.✓ Instrumento de regulación monetaria (IRM): Títulos-valores de deuda emitidos por el BCP, tales como letras de regulación monetaria y cartas de compromiso y call money pasivo.✓ Call money pasivo: Instrumento de deuda de corto plazo del BCP.✓ Otros activos y pasivos: Cuenta capital y reservas del BCP, crédito neto al resto del sistema financiero, pasivos externos de mediano y largo plazo y los activos y pasivos no clasificados. Billetes y monedas en circulación (M0): Billetes y monedas emitidos por el BCP y en circulación en la economía. Reservas bancarias: Depósitos bancarios en moneda nacional en el BCP y los depósitos de encaje legal en moneda nacional de las empresas financieras en el BCP. Base monetaria: Billetes y monedas en circulación (M0) y las reservas bancarias en el BCP.
Cuadro 18	Instrumentos de regulación monetaria: Comprende montos y tasas de colocación, según plazos, así como también el rendimiento promedio ponderado de dichos instrumentos.
Cuadro 19	Operaciones cambiarias del Banco Central del Paraguay: Operaciones de compra y venta de divisas del BCP al sector financiero, sector público y otras operaciones (entidades binacionales, organismos multilaterales).
Cuadro 20	Agregados monetarios: Base Monetaria (BM): Billetes y monedas en circulación (M0) y las reservas bancarias en el BCP. Billetes y Monedas en Circulación (M0): Billetes y monedas emitidos por el BCP y en circulación en la economía. Medio Circulante (M1): Billetes y monedas en poder del público y los depósitos en cuenta corriente del sector privado. Los billetes y monedas en poder de público lo constituyen los billetes y monedas en circulación menos el efectivo en poder de los bancos. Depósitos de ahorro: Depósitos a la vista del sector privado en el sistema bancario. Depósitos a plazo: Depósitos del sector privado a plazo en el sistema bancario, basados en la emisión de instrumentos no negociables. Certificados de depósitos de ahorro (CDA): Certificados de depósitos del sector privado negociables con endoso emitidos por el sistema bancario y las empresas financieras. Oferta Monetaria (M2): Medio circulante (M1) y el cuasidinero. Este último, comprende los depósitos de ahorro, depósitos a plazo y los certificados de depósitos de ahorro. Depósitos en moneda extranjera: Depósitos en moneda extranjera del sector privado, ya sean en cuenta corriente, a la vista o a plazos. Oferta monetaria ampliada (M3): Oferta monetaria (M2), más los depósitos en moneda extranjera.

Cuadro 21	Agregados monetarios: Las tasas de variación mensual e interanual de los diferentes agregados monetarios (BM, M0, M1, M2, M3).
Cuadro 22	Depósitos del sector privado en el sistema bancario: Depósitos del sector privado tanto en moneda nacional como extranjera y su participación porcentual sobre el total de depósitos expresados en moneda nacional. Los depósitos en moneda nacional son los captados tanto por los bancos como por las empresas financieras. Los depósitos en moneda extranjera son los captados solamente por los bancos.
Cuadro 23	Depósitos totales en el sistema bancario: Depósitos del sector privado y del sector público tanto en moneda nacional como extranjera y su participación porcentual sobre el total de depósitos expresados en moneda nacional.
Cuadro 24	Crédito del sector bancario al sector privado: Total de saldos de los créditos, tanto en moneda nacional como en moneda extranjera, otorgados por el sistema bancario al sector privado.
Cuadros 25	Variación del crédito y depósitos del sector privado en el sistema bancario: Las variaciones mensuales e interanuales de los crédito y depósitos.
Cuadros 26	Variación del crédito y depósitos del sector privado en el sistema bancario en moneda extranjera: Las variaciones mensuales e interanuales de los crédito y depósitos en moneda extranjera.
Cuadros 27 al 30	Sector financiero: Proveen información al público respecto al desenvolvimiento de los bancos y otras entidades financieras del sistema financiero nacional. Así se provee información respecto a depósitos y créditos al sector privado, tasas de interés de los bancos y empresas financieras y evolución de la comercialización de valores financieros en la bolsa de valores.
Cuadro 27 y 27 (continuación)	Tasas efectivas de interés: Promedio mensual de tasas activas y pasivas en porcentaje anual, en moneda nacional y extranjera, elaborados en base a informes mensuales recibidos de la Superintendencia de Bancos. Adicionalmente, se calcula el margen de intermediación o spread bancario, definido como la diferencia entre tasas activas y pasivas, además del call interbancario y del BCP, esto último solamente en moneda nacional.
Cuadro 28	Operaciones de la bolsa de valores de Asunción: Total de operaciones de la Bolsa de Valores de Asunción agrupados por instrumentos transados.
Cuadro 29	Principales indicadores del sistema bancario: Ratios mensuales de morosidad, solvencia, rentabilidad, eficiencia, liquidez e intermediación del sistema bancario nacional, elaborados en base a los balances consolidados de los bancos, proveídos por la Superintendencia de Bancos.
Cuadro 30	Principales indicadores de las empresas financieras: Ratios mensuales de morosidad, solvencia, rentabilidad, eficiencia, liquidez e intermediación de las empresas financieras, elaborados en base a los balances consolidados de las empresas, proveídos por la Superintendencia de Bancos.
Cuadros 31 al 33	Sector fiscal: Se presenta el comportamiento de los gastos e ingresos de la Administración Central, así como el resultado fiscal (déficit/superávit). Al mismo tiempo se cuantifican las fuentes de financiamiento más importantes, como ser la deuda interna y la evolución de los depósitos del mismo en el BCP.
Cuadro 31	Deuda interna del sector público y privado con el Banco Central del Paraguay: Saldos de deudas con el BCP de las distintas instituciones (ministerios, entidades descentralizadas, gobiernos locales, empresas públicas y entidades del sector público financiero), tanto en moneda nacional como en moneda extranjera. Se utiliza el tipo de cambio contable del BCP de fin de mes.
Cuadro 32	Depósitos del sector público no financiero en el Banco Central del Paraguay: Depósitos que cada una de las instituciones del sector público tiene con el BCP, incluyendo depósitos en dólares al tipo de cambio contable del BCP a fin de mes.
Cuadro 33	Ejecución presupuestaria del Gobierno Central: Presentación de lo recaudado/obligado, elaborado a partir de informes del Ministerio de Hacienda. Se detallan los principales ingresos recaudados y gastos obligados del Gobierno Central, el total de los mismos y el déficit o superávit.

Cuadros 34 al 50	Sector externo: La economía Internacional puede ser dividida en dos grandes subcampos: el comercio internacional y las finanzas internacionales. El comercio internacional considera las transacciones reales de la economía internacional que implican movimiento físico de bienes o un compromiso tangible de recursos. El análisis financiero internacional pone el acento en el lado monetario de la economía internacional. Los cuadros del sector externo tienen informaciones respecto a ambas áreas. Se presentan las transacciones externas (balanza de pagos), por un lado, y las tenencias de activos y pasivos financieros externos (posición de inversión internacional), por el otro. Luego se encuentran los cuadros de exportaciones e importaciones, precios internacionales de algunos productos básicos, la deuda pública externa, los ingresos de divisas generados por las empresas binacionales y la colocación de reservas internacionales, también se detalla el stock de reservas internacionales y finalmente se presenta el cuadro referente al tipo de cambio nominal y real.
Cuadros 38 y 39	Posición de inversión internacional (PII): es elaborada principalmente conforme con las directrices de la quinta edición del <i>Manual de Balanza de Pagos (MBP5)</i> del Fondo Monetario Internacional. Los datos de la PII son consistentes con los correspondientes rubros de la cuenta financiera de la balanza de pagos y comprenden en principio todos los activos y pasivos entre los residentes en Paraguay y los no residentes. Los activos son desagregados en inversión directa en el extranjero, inversión de cartera, instrumentos financieros derivados, otra inversión (dividida en créditos comerciales, préstamos, moneda y depósitos y otros activos), y activos de reserva. Los pasivos son desagregados en inversión directa en la economía declarante, inversión de cartera, instrumentos financieros derivados, y otra inversión (dividida en créditos comerciales, préstamos, moneda y depósitos y otros pasivos).
Cuadros 40 y 41	Exportaciones: Son utilizados despachos finiquitados proveídos por la Dirección Nacional de Aduanas (DNA). Estos constituyen la fuente primaria de información utilizada para la elaboración de las estadísticas de exportación registrada.
Cuadro 42	Precios internacionales: Evolución de los precios internacionales de la soja, el algodón y petróleo tipo brend. En los dos primeros productos, se agregan columnas auxiliares de precio expresados en USD por toneladas para hacerlos comparables. La información es extraída del servicio de información Reuters.
Cuadro 43	Importaciones: Clasificadas por países del Mercosur y del resto del mundo. Son utilizados despachos finiquitados proveídos por la Dirección Nacional de Aduanas (DNA). Estos constituyen la fuente primaria de información utilizada para la elaboración de las estadísticas de importación registrada.
Cuadro 44	Importaciones por tipo de bienes: Son utilizados despachos finiquitados proveídos por la Dirección Nacional de Aduanas (DNA). Clasificados según su utilización.
Cuadro 45	Ingreso de divisas – entidades binacionales: Flujo de divisas que las dos empresas hidroeléctricas binacionales: Itaipú y Yacyretá generan (concepto caja).
Cuadro 46	Activos de reservas internacionales: Las reservas internacionales netas son el resultado de la diferencia entre las reservas brutas y los pasivos de corto plazo del BCP con no residentes. Las reservas brutas comprenden oro, divisas (billetes y moneda extranjera, depósitos a la vista y a plazo) y otros activos de reserva (Derechos Especiales de Giro, saldos de la Asociación Latinoamericana de Integración (ALADI), inversiones en valores). Los saldos pasivos de corto plazo con no residentes derivados de las operaciones de ALADI constituyen los pasivos de corto plazo. Las reservas internacionales no denominadas en dólares de los EE.UU., se valoran a la cotización contable promedio de las divisas respecto al dólar, correspondiente al día hábil anterior a la fecha de referencia.
Cuadro 47	Intereses cobrados: El interés generado por las colocaciones del BCP de las reservas internacionales netas en el exterior.
Cuadro 48	Remesas familiares: Es el flujo de divisas que remiten los trabajadores paraguayos, que viven en el exterior, a sus familiares residentes en el país. El cuadro detalla la información tanto por los principales países de remisión como por mes. La fuente de estos datos son los formularios remitidos al Banco Central del Paraguay por los bancos, financieras y casas de cambio conforme a lo establecido por la Circular N° 207 del 24 de junio del 2003 de la Superintendencia de Bancos. La información contenida en este cuadro es parcial debido a que además de las instituciones financieras, existen otros medios de remisión de remesas familiares. Por esta razón la cobertura de la información no es total y se deben realizar cálculos adicionales antes de ingresar estas estadísticas a la Balanza de Pagos de Paraguay.
Cuadro 49	Deuda pública externa: La deuda pública externa de mediano y largo plazo (DPE) cubre los pasivos en posesión de no residentes que requieren del pago de los intereses y/o el principal en el futuro. La deuda pública incluye el Banco Central del Paraguay (BCP), gobierno general, empresas públicas no financieras, y empresas públicas financieras. Los pasivos incluidos en la DPE se refieren a préstamos e instrumentos contratados con un plazo de pago superior a un año. En principio, no existe deuda privada garantizada por el sector público. Toda la información es extraída de la base de datos compartida por el Ministerio de Hacienda y el Banco Central del Paraguay.

Cuadro 50

Tipo de cambio nominal y real: A partir de abril de 2004, se incluye una serie modificada del índice de tipo de cambio efectivo real. La serie fue modificada para incorporar a la Zona Euro en reemplazo de Alemania. Así mismo, el nuevo indicador utiliza como año base el promedio del año 1995 y se calcula utilizando la metodología de paridad de poder de compra.

$$ITCER = \sum_{i=1}^n ITCN_i * \frac{IPP_i^{ext}}{IPC_{py}} * \omega_i$$

En donde:

ITCER: Índice del tipo de cambio efectivo real.

ITCN_i: Índice del tipo de cambio nominal del guaraní con respecto a la moneda del país *i*.

IPP_i^{ext}: Índice de precios del productor o al por mayor del país *i*.

IPC_{py}: Índice de precios al consumidor del Paraguay.

ω_i: Participación comercial del país *i* en el comercio del Paraguay, definido como (M_i+X_i)/(M_t+X_t)

Cuadro 51

Volumen de compra / venta de divisas del mercado cambiario: Flujos de compra y venta de divisas entre los bancos, financieras, casas de cambio y particulares (personas naturales y jurídicas diferentes de las instituciones financieras). Están excluidas las transacciones de particulares entre sí. La fuente de información constituyen los bancos, financieras y casas de cambio; en ese sentido, hasta el 2002, la información era procesada y publicada por la Gerencia de Estudios Económicos, sin embargo, desde el 2003, ésta información es proveída por el Departamento de Operaciones de Mercado Abierto, de acuerdo con los datos transmitidos vía DATATEC y otros medios adicionales (fax o correo electrónico) utilizados por las instituciones declarantes y publicada por la Gerencia Estudios Económicos.

Apéndice estadístico

Cuadro N°

Nivel de actividad.

Producto interno bruto a precios de comprador por sectores económicos en valores constantes	1
Producto interno bruto a precios de comprador por sectores económicos en valores corrientes	2
Evolución del producto interno bruto	3
Producto interno bruto por tipo de gasto	4
Producto interno bruto trimestral por sectores económicos, valores constantes y var. porc.	5
Producto interno bruto trimestral por tipo de gasto, valores corrientes y variación porcentual	6
Producto interno bruto a precios de comprador y por habitante	7
Producción agrícola	8
Indicador mensual de la actividad económica del Paraguay	9

Precios y salarios.

Evolución del salario mínimo legal	10
Índice de sueldos y salarios	11
Índice nominal de tarifas y precios	12
Índice de precios al consumidor	13
Índice de precios al consumidor - Inflación total , inflación subyacente y subyacente (X1)	14
IPC - Principales grupos dentro de cada agrupación	15
Índice de precios del productor	16

Indicadores monetarios.

Balance monetario del Banco Central del Paraguay	17
Instrumentos de regulación monetaria	18
Operaciones cambiarias del Banco Central del Paraguay	19
Agregados monetarios - En millones de guaraníes	20
Agregados monetarios - Variación porcentual	21
Depósitos del sector privado en el sistema bancario	22
Depósitos totales en el sistema bancario	23
Crédito del sector bancario al sector privado	24
Variación del crédito y depósitos del sector privado en el sistema bancario	25
Variación del crédito y depósitos del sector privado en el sistema bancario (moneda extranjera)	26

Indicadores financieros.

Tasas efectivas de interés	27
Operaciones en la Bolsa de Valores de Asunción	28
Principales indicadores del sistema bancario nacional	29
Principales indicadores de las empresas financieras	30

Sector fiscal.

Deuda interna del sector público y privado con el Banco Central Paraguay	31
Depósito del sector público no financiero en el Banco Central Paraguay	32
Ejecución presupuestaria del Gobierno Central	33

Apéndice estadístico

Cuadro N°

Sector externo.

Balanza de pagos – Presentación normalizada	34
Balanza de pagos – Resumen de la cuenta corriente por componentes normalizados	35
Balanza de pagos – Resumen de la cuenta de capital por componentes normalizados	36
Balanza de pagos – Presentación analítica	37
Posición de inversión internacional – Saldos a fin de período	38
Posición de inversión internacional – Saldos y transacciones	39
Exportaciones registradas por principales productos	40
Exportaciones registradas por países	41
Precios internacionales de la soja, el algodón y el petróleo	42
Importaciones registradas por países	43
Importaciones por tipo de bienes	44
Entidades binacionales, ingreso de divisas	45
Reservas internacionales netas	46
Intereses cobrados por colocaciones de las reservas internacionales netas	47
Remesas familiares, ingreso de divisas	48
Deuda pública externa	49
Tipo de cambio: nominal, real bilateral, y efectivo real	50
Volumen de compra y venta de divisas del mercado cambiario	51

Cuadro N° 1

Producto interno bruto a precios de comprador

Por sectores económicos.

En miles de guaraníes constantes de 1994.

Sector económico	2003	2004	2005	2006	2007	2008*	2009*	2010*
Agricultura	2.757.482.811	2.838.869.659	2.684.907.092	2.717.691.834	3.372.655.566	3.726.784.400	2.839.809.713	
Ganadería	797.844.227	857.751.378	987.244.381	1.092.326.971	1.022.313.114	1.089.037.645	1.132.599.151	
Explotación forestal	276.707.435	285.285.365	304.684.770	310.778.465	318.547.927	331.502.169	314.927.061	
Pesca	13.306.092	13.439.153	13.640.740	13.845.351	13.983.805	14.123.643	14.335.498	
Minería	15.983.554	16.415.110	17.695.489	17.306.188	17.911.904	18.807.500	19.371.725	
Industria	2.128.052.990	2.198.170.110	2.256.893.634	2.314.014.893	2.285.359.335	2.330.018.435	2.286.433.186	
Construcción	577.134.840	589.487.159	616.014.081	594.453.588	637.254.246	707.352.214	714.425.736	
Total producción de bienes	6.566.511.949	6.799.417.934	6.881.080.187	7.060.417.290	7.668.025.897	8.217.626.006	7.321.902.069	
Electricidad y agua	255.266.136	264.501.377	271.945.318	295.060.670	312.469.249	323.405.674	336.988.712	
Transportes	554.207.726	613.244.237	626.773.856	675.035.443	739.163.810	779.817.820	721.331.484	
Comunicaciones	454.458.491	492.650.024	558.981.900	637.239.366	713.708.091	747.966.079	785.364.383	
Comercio	2.683.064.712	2.826.106.498	2.893.268.157	3.061.077.710	3.220.253.751	3.352.284.155	3.218.192.789	
Finanzas	312.529.536	314.717.243	327.743.638	344.556.888	362.818.403	431.406.819	465.919.365	
Viviendas	283.145.304	289.018.087	294.509.430	300.399.619	305.806.812	311.311.334	316.603.627	
Servicios a las empresas	366.844.054	379.316.751	400.286.245	418.299.126	435.449.390	448.540.114	500.122.227	
Hoteles y restaurantes	177.633.918	179.535.921	183.180.264	185.927.968	192.435.447	202.249.655	207.305.896	
Servicios a los hogares	852.903.173	868.255.430	901.169.415	939.018.531	967.376.890	1.010.908.850	1.061.454.293	
Gobierno general	991.276.128	1.025.517.481	1.105.104.495	1.154.456.044	1.189.089.725	1.230.707.865	1.426.390.416	
Total producción de servicios	6.931.329.178	7.252.863.049	7.562.962.719	8.011.071.366	8.438.571.568	8.838.598.365	9.039.673.190	
Valor agregado bruto	13.497.841.127	14.052.280.983	14.444.042.906	15.071.488.656	16.106.597.465	17.056.224.371	16.361.575.259	
Impuestos a los productos	1.128.277.994	1.178.668.778	1.222.279.523	1.274.837.543	1.344.953.608	1.412.201.288	1.398.079.275	
Producto interno bruto a precios de comprador	14.626.119.121	15.230.949.761	15.666.322.429	16.346.326.199	17.451.551.073	18.468.425.659	17.759.654.534	18.819.341.370

Fuente: Gerencia de Estudios Económicos, Departamento de Cuentas Nacionales y Mercado Interno.

* Cifras preliminares.

Cuadro N° 2

Producto interno bruto a precios de comprador

Por sectores económicos.

En miles de guaraníes corrientes.

Sector económico	2003	2004	2005	2006	2007	2008*	2009*	2010*
Agricultura	5.092.618.131	6.487.743.946	6.544.024.519	6.641.081.727	9.215.259.923	11.916.038.868		
Ganadería	1.569.036.771	1.873.789.629	2.375.639.421	2.958.240.205	3.251.324.496	4.272.694.400		
Explotación forestal	512.382.108	620.998.443	801.600.699	920.528.603	1.026.277.958	1.146.419.153		
Pesca	25.731.203	27.598.136	34.951.120	40.165.014	40.586.058	44.155.019		
Minería	36.477.405	45.908.280	55.490.625	65.700.757	68.936.160	88.656.792		
Industria	5.349.599.867	5.898.734.300	6.414.812.096	7.141.197.882	7.901.719.573	9.241.388.359		
Construcción	1.779.071.438	1.941.493.015	2.132.562.634	2.457.483.658	3.269.472.045	4.498.043.121		
Total producción de bienes	14.364.916.923	16.896.265.748	18.359.081.115	20.224.397.846	24.773.576.213	31.207.395.712		
Electricidad y agua	875.072.271	915.141.944	940.897.056	1.024.732.218	1.048.022.914	1.058.503.143		
Transportes	1.454.591.580	1.664.486.462	2.076.500.591	2.355.472.592	2.687.433.868	3.014.136.096		
Comunicaciones	1.081.362.214	1.164.650.608	1.471.052.152	1.603.722.061	2.176.036.854	2.153.469.702		
Comercio	6.509.794.771	8.230.570.492	9.093.352.611	10.859.855.450	11.982.497.049	13.820.503.053		
Finanzas	880.886.581	895.509.298	1.095.461.497	1.352.670.968	1.539.990.896	2.365.182.032		
Viviendas	591.099.061	603.380.052	616.639.461	647.244.596	671.075.159	733.213.664		
Servicios a las empresas	837.457.443	907.971.721	1.030.484.883	1.221.319.558	1.402.250.760	1.611.117.651		
Hoteles y restaurantes	446.335.085	469.340.873	492.656.943	563.450.730	658.983.801	777.180.481		
Servicios a los hogares	2.475.680.895	2.534.730.729	2.721.476.887	2.903.941.789	3.263.376.493	3.719.245.293		
Gobierno general	3.210.017.300	3.446.037.075	4.186.843.544	4.827.240.727	5.639.996.829	6.238.732.056		
Total producción de servicios	18.362.297.201	20.831.819.255	23.725.365.625	27.359.650.689	31.069.664.623	35.491.283.171		
Valor agregado bruto	32.727.214.124	37.728.085.003	42.084.446.740	47.584.048.535	55.843.240.836	66.698.678.883		
Impuestos a los productos	2.939.211.001	3.793.797.608	4.084.863.127	4.686.049.692	5.668.411.001	6.922.975.828		
Producto interno bruto a precios de comprador	35.666.425.125	41.521.882.611	46.169.309.867	52.270.098.227	61.511.651.837	73.621.654.711	72.347.102.800	80.306.500.959

Fuente: Gerencia de Estudios Económicos, Departamento de Cuentas Nacionales y Mercado Interno.

* Cifras preliminares.

Cuadro N° 3

Evolución del producto interno bruto

Por rama de actividad económica.

Variación porcentual.

Sector Económico	2000	2001	2002	2003	2004	2005	2006	2007	2008*	2009*	2010*
Agricultura	-10,2	18,8	4,9	11,8	3,0	-5,4	1,2	24,1	10,5	-23,8	
Ganadería	1,0	1,7	3,8	-1,2	7,5	15,1	10,6	-6,8	6,5	4,0	
Explotación forestal	-4,0	-9,3	-0,5	2,0	3,1	6,8	2,0	2,5	4,1	-5,0	
Caza y pesca	-1,3	-1,3	-3,5	-1,0	1,0	1,5	1,5	1,0	1,0	1,5	
Minería	-5,2	-8,3	-9,1	15,6	2,7	7,8	-2,2	3,5	5,0	3,0	
Industria	-2,2	-0,7	-1,4	0,7	3,3	2,7	2,5	-1,2	2,0	-1,9	
Construcción	-7,8	-1,4	-8,9	14,4	2,1	4,5	-3,5	7,2	11,0	1,0	
Total producción de bienes	-5,3	5,7	1,0	6,1	3,5	1,2	2,6	8,6	7,2	-10,9	
Electricidad y agua	1,9	1,9	1,1	4,6	3,6	2,8	8,5	5,9	3,5	4,2	
Transportes	1,4	1,3	2,0	6,7	10,7	2,2	7,7	9,5	5,5	-7,5	
Comunicaciones	1,4	2,9	1,9	-5,8	8,4	13,5	14,0	12,0	4,8	5,0	
Comercio	-3,8	0,0	-1,8	5,8	5,3	2,4	5,8	5,2	4,1	-4,0	
Finanzas	-5,8	1,0	-0,2	-6,7	0,7	4,1	5,1	5,3	18,9	8,0	
Viviendas	2,7	2,5	2,0	1,8	2,1	1,9	2,0	1,8	1,8	1,7	
Servicios a las empresas	1,5	0,4	0,9	-8,1	3,4	5,5	4,5	4,1	3,0	11,5	
Hoteles y restaurantes	-1,3	1,2	0,5	1,5	1,1	2,0	1,5	3,5	5,1	2,5	
Servicios a los hogares	-0,1	-2,2	-0,4	1,9	1,8	3,8	4,2	3,0	4,5	5,0	
Gobierno general	-0,6	-7,4	-1,8	-0,6	3,5	7,8	4,5	5,0	3,5	15,9	
Total producción de servicios	-1,5	-0,9	-0,5	1,9	4,6	4,3	5,9	5,6	4,7	2,3	
Valor agregado bruto	-3,3	2,1	0,2	3,9	4,1	2,8	4,3	7,0	5,9	-4,1	
Impuestos a los productos	-4,3	1,5	-3,0	3,4	4,5	3,7	4,3	5,0	5,0	-1,0	
Producto interno bruto a precios de comprador	-3,3	2,1	0,0	3,8	4,1	2,9	4,3	6,8	5,8	-3,8	6,0

Fuente: Gerencia de Estudios Económicos, Departamento de Cuentas Nacionales y Mercado Interno.

* Cifras preliminares.

Cuadro N° 4

Producto Interno bruto por tipo de gasto

En miles de guaraníes corrientes

Componentes	2003	2004	2005	2006	2007	2008*	2009*	2010*
Consumo Total	29.908.402.471	34.346.675.641	39.225.458.548	44.752.019.484	52.849.920.078	64.147.277.003		
Consumo Privado	26.179.463.071	30.256.349.611	34.215.450.362	38.890.884.196	46.450.732.571	57.027.381.003		
Consumo Público	3.728.939.400	4.090.326.030	5.010.008.186	5.861.135.288	6.399.187.507	7.119.896.000		
Formación Bruta de Capital	7.171.567.202	7.983.909.412	9.128.032.560	10.269.569.799	11.095.894.755	13.289.336.858		
Formación Bruta de Capital Fijo	6.764.998.921	7.749.261.622	8.913.716.681	9.958.557.029	10.695.283.747	12.977.762.017		
Variación de Existencias	406.568.281	234.647.790	214.315.880	311.012.771	400.611.008	311.574.841		
Exportaciones de Bienes y Servicios	16.413.112.227	19.470.616.407	23.421.995.990	27.613.157.466	30.129.868.794	37.092.469.679		
Importaciones de Bienes y Servicios	17.826.656.775	20.279.318.849	25.606.177.231	30.364.648.521	32.564.031.789	40.907.428.828		
Producto Interno Bruto	35.666.425.125	41.521.882.611	46.169.309.867	52.270.098.228	61.511.651.837	73.621.654.711	72.347.102.800	80.306.500.959

En miles de guaraníes constantes de 1994

Componentes	2003	2004	2005	2006	2007*	2008*	2009**	2010**
Consumo Total	11.366.534.997	11.890.421.261	12.448.857.423	13.068.754.280	13.834.071.514	14.727.534.933	14.861.945.960	
Consumo Privado	10.223.582.591	10.678.532.016	11.098.198.325	11.664.206.439	12.387.387.238	13.230.216.707	13.229.869.094	
Consumo Público	1.142.952.406	1.211.889.245	1.350.659.098	1.404.547.841	1.446.684.276	1.497.318.226	1.632.076.866	
Formación Bruta de Capital	2.603.909.729	2.553.593.152	2.739.702.363	2.857.283.927	3.365.924.263	3.789.582.190	3.139.677.462	
Formación Bruta de Capital Fijo	2.298.381.962	2.414.360.362	2.611.550.352	2.677.003.985	3.061.705.570	3.545.353.642	2.907.189.986	
Variación de Existencias	305.527.767	139.232.790	128.152.011	180.279.942	304.218.692	244.228.548	232.487.476	
Exportaciones de Bienes y Servicios	6.286.752.784	6.797.177.986	7.168.885.575	8.216.831.860	8.880.932.804	9.956.019.977	8.562.177.180	
Importaciones de Bienes y Servicios	5.631.078.388	6.010.242.638	6.691.122.933	7.796.543.868	8.629.377.508	10.004.711.441	8.804.146.068	
Producto Interno Bruto	14.626.119.121	15.230.949.761	15.666.322.429	16.346.326.199	17.451.551.073	18.468.425.659	17.759.654.534	18.819.341.370

Fuente: Gerencia de Estudios Económicos, Departamento de Cuentas Nacionales y Mercado Interno.

* Cifras preliminares.

Cuadro Nº 5

Producto interno bruto trimestral.

Por sectores económicos.

En miles de guaraníes constantes de 1994.

Año	Agricultura	Ganadería	Minería e	Electricidad	Construcción	Servicios	Valor		PIB	
		forestal y pesca	industria manufacturera				agregado bruto a precios básicos	Impuestos a los productos		a precios de comprador
2005	I	709.076.226	297.790.363	532.598.122	68.762.088	159.198.050	1.739.754.897	3.507.179.745	287.593.583	3.794.773.328
	II	659.411.394	341.907.161	549.857.282	65.593.540	143.825.558	1.792.449.503	3.553.044.439	297.808.864	3.850.853.303
	III	585.024.707	337.702.131	582.378.970	67.790.762	147.294.568	1.804.570.688	3.524.761.826	305.792.992	3.830.554.818
	IV	731.394.765	328.170.237	609.754.749	69.798.927	165.695.905	1.954.242.314	3.859.056.896	331.084.085	4.190.140.981
	Total	2.684.907.092	1.305.569.891	2.274.589.123	271.945.318	616.014.081	7.291.017.401	14.444.042.906	1.222.279.523	15.666.322.429
2006	I	723.224.741	342.410.046	566.641.739	74.340.437	151.967.920	1.845.914.968	3.704.499.852	310.142.736	4.014.642.588
	II	664.051.971	386.435.548	566.871.336	72.075.978	141.659.948	1.928.611.695	3.759.706.476	309.440.992	4.069.147.467
	III	590.905.156	369.446.352	608.135.918	69.939.134	158.682.172	1.906.542.843	3.703.651.574	324.124.432	4.027.776.005
	IV	739.509.967	318.658.841	589.672.088	78.705.121	142.143.548	2.034.941.190	3.903.630.755	331.129.383	4.234.760.138
	Total	2.717.691.834	1.416.950.788	2.331.321.081	295.060.670	594.453.588	7.716.010.696	15.071.488.656	1.274.837.543	16.346.326.199
2007(*)	I	925.103.319	308.431.518	551.012.507	84.532.977	141.486.925	1.939.657.601	3.950.224.846	317.478.032	4.267.702.878
	II	825.374.684	341.293.201	562.786.473	75.418.490	150.785.153	1.968.780.115	3.924.438.116	324.252.652	4.248.690.768
	III	699.098.655	367.503.407	599.725.561	73.619.968	183.057.700	2.069.163.561	3.992.168.852	343.031.603	4.335.200.455
	IV	923.078.909	337.616.720	589.746.699	78.897.813	161.924.469	2.148.501.043	4.239.765.653	360.191.321	4.599.956.974
	Total	3.372.655.566	1.354.844.846	2.303.271.240	312.469.249	637.254.247	8.126.102.320	16.106.597.468	1.344.953.608	17.451.551.076
2008(*)	I	1.029.647.102	344.004.676	591.401.717	85.525.406	175.187.642	1.989.678.219	4.215.444.761	347.753.111	4.563.197.872
	II	911.857.577	403.129.155	606.512.427	79.004.924	178.884.097	2.101.615.416	4.281.003.597	349.341.424	4.630.345.020
	III	763.292.320	348.880.645	580.465.273	75.448.959	192.040.652	2.117.282.170	4.077.410.018	351.627.568	4.429.037.586
	IV	1.021.987.402	338.648.981	570.446.518	83.426.385	161.239.823	2.306.616.886	4.482.365.996	363.479.185	4.845.845.180
	Total	3.726.784.400	1.434.663.457	2.348.825.935	323.405.674	707.352.214	8.515.192.691	17.056.224.371	1.412.201.288	18.468.425.659
2009(*)	I	776.168.237	347.802.564	564.991.346	91.151.729	156.366.272	2.039.343.986	3.975.824.133	339.704.057	4.315.528.191
	II	694.756.282	386.485.275	552.605.738	81.595.374	168.213.589	2.112.702.948	3.996.359.206	332.333.094	4.328.692.299
	III	636.766.516	365.521.260	595.699.069	77.853.611	213.914.881	2.132.008.398	4.021.763.734	349.118.150	4.370.881.884
	IV	774.563.429	373.515.277	625.602.009	87.877.769	181.062.501	2.383.345.775	4.425.966.761	377.395.731	4.803.362.492

Fuente: Gerencia de Estudios Económicos, Departamento de Cuentas Nacionales y Mercado Interno.

* Cifras preliminares.

Cuadro Nº 5 (Continuación)

Producto interno bruto trimestral.

Por sectores económicos.

Variación porcentual interanual.

Año		Ganadería forestal y		Minería e	Electricidad y agua	Construcción	Servicios	Valor agregado bruto		PIB
		Agricultura	pesca	industria manufacturera				a precios básicos	Impuestos a los productos	
2005	I	-5,4	18,7	2,9	-0,9	4,7	5,0	3,3	2,7	3,2
	II	-6,1	15,4	1,3	0,9	3,2	1,0	0,9	-1,1	0,8
	III	-6,6	16,5	2,1	8,3	2,8	2,7	2,2	4,2	2,3
	IV	-3,9	2,7	4,5	3,4	7,1	8,5	4,7	8,9	5,0
	Total	-5,4	12,9	2,7	2,8	4,5	4,3	2,8	3,7	2,9
2006	I	2,3	15,6	6,3	8,1	-4,8	7,2	6,2	7,6	6,3
	II	0,9	13,6	3,0	9,8	-2,3	6,9	5,5	3,8	5,4
	III	1,0	8,3	4,4	3,3	7,7	4,9	4,6	6,0	4,7
	IV	0,7	-2,9	-3,1	12,7	-13,3	4,5	1,4	0,4	1,3
	Total	1,2	8,5	2,5	8,5	-3,5	5,8	4,3	4,3	4,3
2007(*)	I	27,6	-9,3	-2,4	13,7	-6,5	3,6	5,9	3,0	5,7
	II	23,8	-10,3	-0,5	4,7	7,6	3,1	5,0	5,4	5,1
	III	18,1	-2,1	-1,7	5,3	16,2	9,6	8,1	5,8	8,0
	IV	25,8	5,7	-0,3	0,2	11,4	5,0	8,3	7,7	8,2
	Total	24,1	-4,4	-1,2	5,9	7,2	5,3	6,9	5,5	6,8
2008(*)	I	11,3	8,9	7,5	1,3	23,5	4,0	7,2	9,0	7,3
	II	10,8	15,6	8,3	4,6	18,1	7,5	9,4	7,2	9,2
	III	9,8	-1,4	-2,9	2,4	4,2	2,3	2,6	2,5	2,6
	IV	10,0	0,7	-4,2	5,9	1,1	5,5	4,6	1,8	4,4
	Total	10,5	5,9	2,0	3,5	11,0	4,8	5,9	5,0	5,8
2009(*)	I	-24,6	1,1	-4,5	6,6	-10,7	2,5	-5,7	-2,3	-5,4
	II	-23,8	-4,1	-8,9	3,3	-6,0	0,5	-6,6	-4,9	-6,5
	III	-16,6	4,8	2,6	3,2	11,4	0,7	-1,4	-0,7	-1,3
	IV	-24,2	10,3	9,7	5,3	12,3	3,3	-1,3	3,8	-0,9

Fuente: Gerencia de Estudios Económicos, Departamento de Cuentas Nacionales y Mercado Interno.

* Cifras preliminares.

Cuadro Nº 6

Producto interno bruto trimestral.
Por tipo de gasto.
En miles de guaraníes constantes de 1994.

Año		Consumo hogares	Consumo gobierno	Formación bruta	Variación	Exportaciones	Importaciones	PIB
				de capital fijo	de existencias			a precios de comprador
2005	I	2.621.867.027	313.227.359	566.514.092	27.224.475	1.696.649.942	1.444.290.435	3.781.192.460
	II	2.715.573.867	330.261.451	587.282.534	30.106.190	1.784.798.042	1.618.431.217	3.829.590.868
	III	2.778.562.000	331.584.903	679.092.885	33.619.755	1.740.528.096	1.743.819.204	3.819.568.434
	IV	2.982.195.431	375.585.385	778.660.841	37.201.590	1.946.909.496	1.884.582.077	4.235.970.666
	Total	11.098.198.325	1.350.659.098	2.611.550.352	128.152.011	7.168.885.576	6.691.122.933	15.666.322.429
2006	I	2.792.358.649	326.418.321	596.094.517	39.776.958	2.050.358.244	1.784.010.168	4.020.996.521
	II	2.863.589.833	346.511.244	636.132.071	42.342.006	1.981.733.036	1.834.635.460	4.035.672.730
	III	2.828.525.487	350.081.189	661.475.657	45.247.742	2.161.419.630	2.047.137.247	3.999.612.459
	IV	3.179.732.471	381.537.086	783.301.739	52.913.237	2.023.320.949	2.130.760.993	4.290.044.489
	Total	11.664.206.439	1.404.547.841	2.677.003.985	180.279.942	8.216.831.860	7.796.543.868	16.346.326.198
2007(*)	I	3.208.933.553	335.016.561	645.856.601	70.810.492	2.015.050.749	2.024.823.895	4.250.844.060
	II	2.918.904.419	348.472.252	711.702.928	78.224.987	2.286.978.321	2.104.242.887	4.240.040.021
	III	3.024.182.114	352.970.573	806.415.686	79.576.485	2.273.273.287	2.218.735.904	4.317.682.240
	IV	3.235.367.153	410.224.890	897.730.356	75.606.728	2.305.630.447	2.281.574.822	4.642.984.752
	Total	12.387.387.238	1.446.684.276	3.061.705.570	304.218.692	8.880.932.804	8.629.377.508	17.451.551.073
2008(*)	I	3.447.298.458	352.856.598	760.256.322	62.970.121	2.216.887.851	2.277.071.478	4.563.197.872
	II	3.131.703.878	364.547.465	867.285.672	59.528.426	2.661.173.810	2.453.894.231	4.630.345.020
	III	3.178.802.150	364.042.056	987.215.741	60.449.574	2.595.920.280	2.757.392.215	4.429.037.586
	IV	3.472.412.221	415.872.107	930.595.906	61.280.428	2.482.038.036	2.516.353.517	4.845.845.180
	Total	13.230.216.707	1.497.318.226	3.545.353.642	244.228.548	9.956.019.977	10.004.711.441	18.468.425.659
2009(*)	I	3.180.484.243	385.374.355	675.893.789	73.775.803	2.283.321.584	2.209.545.781	4.315.528.191
	II	3.090.974.842	399.296.668	732.112.753	106.308.036	2.010.781.746	1.904.473.710	4.328.692.299
	III	3.140.653.342	428.368.727	849.155.351	-47.295.536	2.051.931.740	2.099.227.276	4.370.881.884
	IV	3.440.086.411	462.237.435	1.036.657.586	-135.618.941	2.342.549.996	2.478.168.936	4.803.362.492

Fuente: Gerencia de Estudios Económicos, Departamento de Cuentas Nacionales y Mercado Interno.

* Cifras preliminares.

Cuadro N° 6 (Continuación)

Producto interno bruto trimestral.

Por tipo de gasto.

Variación porcentual interanual.

Año		Consumo hogares	Consumo gobierno	Formación bruta	Variación	Exportaciones	Importaciones	PIB
				de capital fijo	de existencias			
2005	I	0,2	12,6	10,4	-44,2	5,7	3,3	3,2
	II	4,8	12,9	4,5	-17,0	3,1	14,6	0,8
	III	5,8	12,3	15,2	17,9	-3,4	8,4	2,3
	IV	4,8	8,6	3,9	45,0	17,4	18,5	5,0
	Total	3,9	11,5	8,2	-8,0	5,5	11,3	2,9
2006	I	6,5	4,2	5,2	46,1	20,8	23,5	6,3
	II	5,5	4,9	8,3	40,6	11,0	13,4	5,4
	III	1,8	5,6	-2,6	34,6	24,2	17,4	4,7
	IV	6,6	1,6	0,6	42,2	3,9	13,1	1,3
	Total	5,1	4,0	2,5	40,7	14,6	16,5	4,3
2007(*)	I	14,9	2,6	8,3	78,0	-1,7	13,5	5,7
	II	1,9	0,6	11,9	84,7	15,4	14,7	5,1
	III	6,9	0,8	21,9	75,9	5,2	8,4	8,0
	IV	1,7	7,5	14,6	42,9	14,0	7,1	8,2
	Total	6,2	3,0	14,4	68,7	8,1	10,7	6,8
2008(*)	I	7,4	5,3	17,7	-11,1	10,0	12,5	7,3
	II	7,3	4,6	21,9	-23,9	16,4	16,6	9,2
	III	5,1	3,1	22,4	-24,0	14,2	24,3	2,6
	IV	7,3	1,4	3,7	-18,9	7,7	10,3	4,4
	Total	6,8	3,5	15,8	-19,7	12,1	15,9	5,8
2009(*)	I	-7,7	9,2	-18,6	-10,0	3,0	-3,0	-5,4
	II	-1,3	9,5	-21,5	-14,0	-24,4	-22,4	-6,5
	III	-1,2	17,7	-19,4	-11,0	-21,0	-23,9	-1,3
	IV	-0,9	11,1	6,5	-25,0	-5,6	-1,5	-0,9

Fuente: Gerencia de Estudios Económicos, Departamento de Cuentas Nacionales y Mercado Interno.

* Cifras preliminares.

Cuadro N° 7

Año	Producto interno bruto a precios de comprador en miles de dólares		Producto interno bruto por habitante en dólares	
	USD corrientes	USD constantes*/	USD corrientes	USD constantes*/
1991	5.844.757	6.228.901	1.341	1.429
1992	6.039.881	6.442.109	1.352	1.442
1993	6.254.151	6.694.111	1.366	1.462
1994	6.943.605	6.943.605	1.481	1.481
1995	8.024.930	7.322.189	1.672	1.526
1996	8.761.253	7.351.665	1.785	1.498
1997	8.867.617	7.571.624	1.767	1.509
1998	7.913.682	7.615.492	1.543	1.485
1999	7.300.929	7.502.650	1.394	1.433
2000	7.100.036	7.251.642	1.328	1.356
2001	6.447.382	7.401.336	1.182	1.356
2002	5.092.656	7.397.741	915	1.329
2003	5.551.901	7.681.785	978	1.353
2004	6.972.608	7.999.448	1.205	1.382
2005	7.505.252	8.228.111	1.272	1.395
2006	9.288.953	8.585.255	1.546	1.429
2007	12.260.045	9.165.731	2.003	1.498
2008**	16.874.399	9.695.051	2.709	1.556
2009**	14.498.417	9.327.550	2.287	1.471
2010**	16.223.536	9.884.108	2.515	1.532

Fuente: Gerencia de Estudios Económicos, Departamento de Cuentas Nacionales y Mercado Interno.

*/ Constantes de 1994.

** Cifras preliminares.

Para el cálculo del PIB per cápita se utilizan las proyecciones de población de la DGEEC. Febrero 2006

Cuadro Nº 8

Producción agrícola

Productos	2002/03	2003/04	2004/05	2005/06	2006/07	2007/08	2008/09
Algodón							
Superficie (ha)	186.405	320.000	225.000	245.000	110.000	66.256	30.000
Producción (ton)	172.760	330.000	198.000	180.000	105.000	65.666	18.000
Rendimiento (Kg/ha)	927	1.031	880	735	955	991	600
Arroz c/ riego							
Superficie (ha)	30.303	31.000	33.500	42.000	42.000	33.870	50.000
Producción (ton)	110.250	125.000	102.000	126.000	130.000	145.288	215.000
Rendimiento (Kg/ha)	3.638	4.032	3.045	3.000	3.095	4.290	4.300
Caña de azúcar (uso indust.)							
Superficie (ha)	62.255	69.942	74.000	75.000	82.000	106.214	100.000
Producción (ton)	3.260.475	3.637.000	3.020.000	3.200.000	4.100.000	5.079.612	4.800.000
Rendimiento (Kg/ha)	52.373	52.000	40.811	42.667	50.000	47.824	48.000
Girasol							
Superficie (ha)	24.722	29.700	43.000	45.000	109.000	99.139	194.000
Producción (ton)	33.837	44.550	64.500	68.000	190.000	191.075	194.000
Rendimiento (Kg/ha)	1.369	1.500	1.500	1.511	1.743	1.927	1.000
Maíz							
Superficie (ha)	442.600	440.000	400.000	410.000	430.000	658.201	774.100
Producción (ton)	1.055.536	1.120.000	830.000	1.100.000	1.250.000	2.632.396	1.857.840
Rendimiento (Kg/ha)	2.385	2.545	2.075	2.683	2.907	3.999	2.400
Mandioca							
Superficie (ha)	284.383	306.000	290.000	300.000	300.000	170.694	180.000
Producción (ton)	4.668.804	5.500.000	4.785.000	4.800.000	4.800.000	2.318.797	2.610.000
Rendimiento (Kg/ha)	16.417	17.974	16.500	16.000	16.000	13.585	14.500
Maní							
Superficie (ha)	33.410	34.926	35.000	37.000	37.000	24.113	25.100
Producción (ton)	30.644	33.180	34.000	36.000	36.000	29.988	22.590
Rendimiento (Kg/ha)	917	950	971	973	973	1.244	900
Poroto							
Superficie (ha)	73.205	73.500	75.000	85.000	85.000	55.424	61.400
Producción (ton)	64.961	65.195	67.000	70.000	70.000	44.628	42.980
Rendimiento (Kg/ha)	887	887	893	824	824	805	700
Soja*							
Superficie (ha)	1.474.178	1.870.000	1.970.000	2.200.000	2.420.000	2.463.540	2.570.000
Producción (ton)	4.204.865	3.584.000	3.988.000	3.800.000	6.000.000	6.722.297	3.855.000
Rendimiento (Kg/ha)	2.852	1.917	2.024	1.727	2.696	2.729	1.500
Tabaco							
Superficie (ha)	6.894	8.268	7.800	8.000	8.000	2.220	3.250
Producción (ton)	12.794	16.535	15.600	15.000	15.000	3.774	5.688
Rendimiento (Kg/ha)	1.856	2.000	2.000	1.875	1.875	1.700	1.750
Trigo							
Superficie (ha)	310.931	325.000	365.000	365.000	320.000	381.078	508.000
Producción (ton)	536.754	715.000	800.000	620.000	800.000	799.732	1.066.800
Rendimiento (Kg/ha)	1.726	2.200	2.192	1.699	2.500	2.099	2.100

Fuente: Ministerio de Agricultura y Ganadería, Síntesis Estadística de la Dirección de Censos y Estadísticas Agropecuar

Cuadro N° 9
Indicador Mensual de la Actividad Económica del Paraguay (IMAEP).
Índice base enero 1994 = 100.

Año	Actividades Económicas		
	Índice Serie	Índice Serie	Índice Serie
	Original 1994=100	Desestacionalizada 1994=100	Tendencia - Ciclo 1994=100
2007* Prom.	138,2	138,2	139,5
Ene	125,2	134,6	134,5
Feb	128,8	136,8	135,7
Mar	142,9	138,7	136,7
Abr	130,8	128,8	137,5
May	142,5	137,9	138,2
Jun	121,7	136,3	139,0
Jul	131,6	140,7	139,9
Ago	142,2	142,7	140,8
Sep	139,5	142,0	141,6
Oct	153,6	142,5	142,4
Nov	146,4	141,1	143,1
Dic	153,2	136,5	144,0
2008* Prom.	146,3	146,3	145,7
Ene	135,6	145,8	145,1
Feb	140,1	147,9	146,3
Mar	149,7	145,0	147,1
Abr	150,4	148,6	147,5
May	153,9	149,0	147,3
Jun	128,9	144,9	146,9
Jul	138,3	147,6	146,5
Ago	143,7	143,9	146,2
Sep	143,8	146,3	145,6
Oct	157,2	145,6	144,7
Nov	149,3	144,1	143,4
Dic	164,2	146,9	141,6
2009* Prom.	140,4	140,3	140,6
Ene	129,0	138,6	139,5
Feb	129,1	135,8	137,8
Mar	142,4	137,7	136,8
Apr	137,6	136,1	136,7
May	138,1	133,7	137,2
Jun	124,3	140,1	138,2
Jul	138,5	147,6	139,3
Ago	140,1	140,4	140,5
Sep	134,5	136,6	141,8
Oct	155,9	144,2	143,7
Nov	151,4	146,2	146,1
Dic	163,8	146,8	149,0
2010* Prom.	151,8	156,0	154,9
Ene	141,6	152,3	152,1
Feb	149,1	156,8	155,0
Mar	164,5	159,0	157,5

Fuente: Gerencia de Estudios Económicos, Departamento de Cuentas Nacionales y Mercado Interno.

* Cifras preliminares.

Cuadro N° 10

Evolución del salario mínimo legal.

Base 1980 = 100.

Período	IPC Base 1980 =100	Salario mínimo legal		Índice de salario mínimo		Variación del poder adquisitivo respecto a 1980
		Nominal	Real	Nominal	Real	
1997	1.948,5	528.075	27.102	2.393,3	122,8	22,8
Enero/Diciembre		528.075				
1998	2.173,7	580.883	26.723	2.632,6	121,1	21,1
Enero/Febrero		528.075				
Marzo/Diciembre		591.445				
1999	2.320,2	591.445	25.491	2.680,5	115,5	15,5
Enero/Diciembre		591.445				
2000	2.528,3	672.769	26.610	3.049,0	120,6	20,6
Enero		591.445				
Febrero/Diciembre		680.162				
2001	2.712,1	748.178	27.586	3.390,8	125,0	25,0
Enero/Abril		680.162				
Mayo/Diciembre		782.186				
2002	2.997,1	821.295	27.403	3.722,2	124,2	24,2
Enero/Julio		782.186				
Agosto/Diciembre		876.048				
2003	3423,6	964.383	28.169	4.370,6	127,7	27,7
Enero		876.048				
Febrero/Diciembre		972.413				
2004	3.571,9	972.413	27.224	4.407,0	123,4	23,4
Enero/Diciembre		972.413				
2005	3.814,6	1.059.931	27.786	4.803,7	125,9	25,9
Enero/Marzo		972.413				
Abril/Diciembre		1.089.103				
2006	4.180,6	1.187.122	28.396	5.380,1	128,7	28,7
Enero/Marzo		1.089.103				
Abril/Diciembre		1.219.795				
2007	4.520,5	1.250.290	27.659	5.666,4	125,4	25,4
Enero/Setiembre		1.219.795				
Octubre/Diciembre		1.341.775				
2008	4.979,5	1.341.775	26.946	6.081,0	122,1	22,1
Enero/Diciembre		1.341.775				
2009	5.108,6	1.386.501	27.141	6.283,7	123,0	23,0
Enero/Abril		1.341.775				
Mayo/Diciembre		1.408.864				
2010	5.269,2	1.408.864	26.738	6.385,1	121,2	21,2
Enero/Abril		1.408.864				

Fuente: Gerencia de Estudios Económicos, Departamento de Cuentas Nacionales y Mercado Interno.

Cuadro N° 11

Índice de Sueldos y Salarios
Base Junio 2001 = 100

Año	Industrias Manufactureras	Electricidad y Agua	Construcción	Comercio	Transporte	Comunicaciones	Intermediación Financiera	Servicios	Hoteles y Restaurantes	Índice General	Variaciones (%)	
											Semestral	Interanual
2002	108,1	100,8	108,3	105,5	104,8	112,8	107,8	113,4	109,3	107,6		
Jun	104,9	100,1	106,0	101,3	103,5	111,0	106,9	110,6	105,1	105,0	2,5	5,0
Dic	111,2	101,4	110,5	109,6	106,1	114,6	108,7	116,1	113,5	110,2	5,0	7,6
2003	119,6	110,9	115,5	129,2	111,9	118,3	116,5	123,4	122,7	119,9		
Jun	118,9	102,9	115,4	123,9	111,4	117,9	115,7	122,6	121,6	117,9	7,0	12,3
Dic	120,2	118,8	115,6	134,4	112,3	118,7	117,3	124,2	123,8	121,9	3,4	10,6
2004	122,3	119,0	117,9	145,3	116,2	130,1	121,8	128,5	127,3	127,1		
Jun	121,8	118,9	117,9	144,3	116,0	130,0	121,1	127,2	126,6	126,6	3,9	7,4
Dic	122,8	119,0	117,9	146,2	116,4	130,1	122,4	129,8	127,9	127,6	0,8	4,7
2005	134,3	121,2	131,7	157,4	126,6	138,4	138,2	139,8	143,2	138,7		
Jun	133,5	121,2	131,7	155,3	126,1	138,1	134,5	138,0	142,3	137,4	7,7	8,5
Dic	135,1	121,2	131,7	159,5	127,0	138,6	141,9	141,6	144,0	139,9	1,8	9,6
2006	147,3	138,2	140,9	174,0	146,8	150,7	157,8	156,6	155,4	154,0		
Jun	146,3	138,2	140,7	171,1	141,9	150,2	153,4	152,9	153,9	151,8	8,5	10,5
Dic	148,3	138,2	141,0	176,9	151,2	151,2	162,1	160,3	156,8	156,2	2,9	11,7
2007	159,2	139,8	146,5	191,5	167,6	158,1	178,6	171,8	167,7	167,8		
Jun	152,5	138,5	143,1	181,2	155,9	152,5	173,9	168,2	162,2	161,0	3,1	6,1
Dic	165,8	141,1	149,8	201,8	179,3	163,6	183,3	175,3	173,2	174,6	8,4	11,8
2008	169,6	152,3	151,7	207,9	201,9	179,8	197,6	185,1	176,8	183,7		
Jun	168,8	152,3	151,2	204,2	200,8	179,8	192,0	183,4	176,0	181,8	4,1	12,9
Dic	170,4	152,3	152,1	211,6	203,0	179,8	203,1	186,7	177,6	185,5	2,0	6,2
2009	178,6	155,4	159,2	221,1	219,7	194,8	217,4	195,4	190,3	195,8		
Jun	177,9	155,4	158,0	217,5	218,8	190,9	213,4	192,0	188,4	193,6	4,4	6,5
Dic	179,2	155,4	160,3	224,7	220,5	198,7	221,4	198,8	192,2	197,9	2,2	6,7

Fuente: Gerencia de Estudios Económicos, Departamento de Cuentas Nacionales y Mercado Interno.

Cuadro N° 12

Índice nominal de tarifas y precios.

Base Diciembre de 2007=100

Serie empalmada

Servicios básicos					
Año	Electricidad	Agua	Teléfono	Gasoil	Pasaje
2007	100,0	100,0	83,6	95,1	97,2
Ene	100,0	100,0	74,6	97,6	100,0
Feb	100,0	100,0	74,6	92,9	100,0
Mar	100,0	100,0	74,6	92,9	95,2
Abr	100,0	100,0	74,6	92,9	95,2
May	100,0	100,0	74,6	92,9	95,2
Jun	100,0	100,0	74,6	92,9	95,2
Jul	100,0	100,0	74,6	92,9	95,2
Ago	100,0	100,0	90,6	92,9	95,2
Sep	100,0	100,0	90,6	92,9	95,2
Oct	100,0	100,0	100,0	100,0	100,0
Nov	100,0	100,0	100,0	100,0	100,0
Dic	100,0	100,0	100,0	100,0	100,0
2008	100,0	100,0	100,0	107,3	106,1
Ene	100,0	100,0	100,0	100,0	100,0
Feb	100,0	100,0	100,0	105,9	104,8
Mar	100,0	100,0	100,0	105,9	104,8
Abr	100,0	100,0	100,0	105,9	104,8
May	100,0	100,0	100,0	111,2	104,8
Jun	100,0	100,0	100,0	111,2	109,5
Jul	100,0	100,0	100,0	111,2	109,5
Ago	100,0	100,0	100,0	111,2	109,5
Sep	100,0	100,0	100,0	111,2	109,5
Oct	100,0	100,0	100,0	111,2	109,5
Nov	100,0	100,0	100,0	111,2	109,5
Dic	100,0	100,0	100,0	105,2	109,5
2009	100,0	100,0	100,7	100,5	100,0
Ene	100,0	100,0	100,0	100,5	100,0
Feb	100,0	100,0	100,0	100,5	100,0
Mar	100,0	100,0	100,0	100,5	100,0
Abr	100,0	100,0	100,0	100,5	100,0
May	100,0	100,0	100,0	100,5	100,0
Jun	100,0	100,0	100,0	100,5	100,0
Jul	100,0	100,0	100,0	100,5	100,0
Ago	100,0	100,0	100,0	100,5	100,0
Sep	100,0	100,0	100,0	100,5	100,0
Oct	100,0	100,0	100,0	100,5	100,0
Nov	100,0	100,0	104,1	100,5	100,0
Dic	100,0	100,0	104,1	100,5	100,0
2010	100,0	100,5	104,1	100,5	100,0
Ene	100,0	100,3	104,1	100,5	100,0
Feb	100,0	100,5	104,1	100,5	100,0
Mar	100,0	100,5	104,1	100,5	100,0
Abr	100,0	100,5	104,1	100,5	100,0

Fuente: Gerencia de Estudios Económicos, Departamento de Cuentas Nacionales y Mercado Ii

Cuadro N° 13

Índice de precios al consumidor.
Área Metropolitana de Asunción.
Base diciembre 2007 = 100

Año	Alimentación bebidas no alcoholicas	Bebidas alcohol tabacos	Prendas de vestir y calzado	Alojamiento agua, electricidad gas y otros	Muebles y artículos para el hogar	Gasto en salud	Transporte	Comunicac ión	Recreación cultura	Educación	Restaurant hoteles	Bienes servicios	Índice general	Variación (%)		
														Mensual	Acumulado	Interanual
2007	92,5	98,0	98,1	97,4	97,7	97,2	97,6	83,6	100,0	99,2	97,3	97,3	95,4			
Ene	89,1	97,9	96,8	95,4	97,1	94,2	99,1	74,6	99,8	95,2	95,3	95,3	93,4	-1,0	-1,0	9,8
Feb	88,4	97,7	97,1	95,5	97,1	94,2	98,4	74,6	100,1	95,2	95,8	95,9	93,1	-0,3	-1,3	8,3
Mar	86,6	97,8	97,4	95,3	97,1	94,5	95,9	74,6	100,1	100,0	96,2	96,2	92,2	-1,0	-2,3	5,6
Abr	88,7	97,5	97,5	95,4	96,5	94,6	95,9	74,6	99,9	100,0	96,0	96,4	93,1	0,9	-1,4	6,2
May	89,5	97,4	97,7	95,9	96,7	96,2	96,0	74,6	99,9	100,0	95,9	96,5	93,6	0,5	-0,8	7,1
Jun	87,4	96,9	97,8	97,1	97,0	96,8	96,9	74,6	99,8	100,0	96,2	96,6	93,0	-0,7	-1,5	6,8
Jul	87,9	97,0	97,9	97,5	97,5	97,8	96,9	74,6	99,9	100,0	96,8	96,8	93,3	0,4	-1,1	7,5
Ago	94,3	97,4	98,0	98,6	97,8	99,0	97,0	90,6	100,0	100,0	97,7	97,8	96,5	3,4	2,3	10,9
Sep	96,2	97,7	98,3	98,7	98,0	99,2	96,7	90,6	99,9	100,0	98,7	98,2	97,4	0,9	3,2	10,1
Oct	103,8	98,6	99,2	99,3	98,5	99,5	98,1	100,0	100,0	100,0	99,2	98,6	101,0	3,7	7,0	12,0
Nov	97,5	99,7	99,5	99,6	98,9	99,9	99,8	100,0	99,9	100,0	99,9	99,4	98,7	-2,2	4,6	7,4
Dic	100,0	100,0	100,0	100,0	100,0	100,0	100,0	100,0	100,0	100,0	100,0	100,0	100,0	1,3	6,0	6,0
2008	107,1	103,3	101,2	104,9	105,1	102,8	106,0	94,2	103,0	106,1	107,7	104,0	105,1			
Ene	103,4	100,3	100,2	100,3	101,3	100,4	100,9	99,7	102,2	100,1	100,9	101,4	101,6	1,6	1,6	8,8
Feb	104,9	100,5	100,2	101,2	102,4	100,5	104,3	98,4	102,0	101,3	101,9	101,9	102,9	1,3	2,9	10,5
Mar	106,1	100,3	100,4	101,8	102,9	101,0	103,9	97,3	101,8	106,3	102,7	102,2	103,6	0,7	3,6	12,3
Abr	107,7	100,4	100,7	102,6	103,1	102,2	103,9	97,1	101,2	107,0	105,2	102,7	104,4	0,8	4,4	12,1
May	106,4	101,0	100,5	103,9	103,4	103,0	104,3	95,9	100,9	107,0	106,5	103,2	104,2	-0,2	4,2	11,3
Jun	108,6	102,0	100,7	105,3	104,2	103,2	105,2	95,1	102,3	107,0	107,3	103,8	105,4	1,2	5,4	13,4
Jul	109,3	105,1	100,9	106,8	104,3	103,3	105,2	92,9	102,0	107,4	109,1	103,9	105,9	0,5	5,9	13,4
Ago	110,3	105,6	101,1	107,8	105,1	103,5	105,6	92,0	102,0	107,4	110,2	104,3	106,5	0,6	6,5	10,4
Sep	108,7	105,7	101,2	107,8	105,3	103,9	106,0	88,7	103,6	107,4	110,9	105,1	106,2	-0,3	6,2	9,1
Oct	106,2	105,4	102,0	107,7	108,5	103,9	110,3	91,0	105,4	107,4	111,9	105,6	106,5	0,3	6,5	5,5
Nov	105,9	106,2	102,8	107,3	110,2	103,9	111,6	90,3	105,7	107,4	112,3	106,6	106,9	0,4	6,9	8,3
Dic	107,5	107,6	103,3	106,3	111,0	104,2	110,7	91,5	107,2	107,4	113,0	107,3	107,5	0,6	7,5	7,5
2009	107,7	114,7	104,4	106,8	112,6	105,7	107,1	88,4	109,0	111,4	114,9	109,9	107,9			
Ene	108,7	109,0	103,8	105,8	111,0	104,4	107,8	89,1	108,1	107,4	113,3	108,6	107,6	0,1	0,1	5,9
Feb	107,4	110,4	103,9	105,6	111,5	104,4	108,0	89,8	108,4	108,4	113,5	108,9	107,3	-0,3	-0,2	4,3
Mar	105,5	112,2	104,0	105,5	112,1	105,3	108,1	90,3	108,3	111,9	113,8	109,8	107,1	-0,2	-0,4	3,4
Abr	104,2	113,3	104,2	105,7	112,2	105,5	107,5	89,1	107,9	111,9	113,8	109,9	106,5	-0,6	-0,9	2,0
May	103,8	114,9	104,4	106,2	112,2	105,7	107,3	88,7	108,0	111,9	114,4	110,0	106,5	0,0	-0,9	2,2
Jun	106,5	115,0	104,4	106,4	112,3	105,7	107,1	89,0	108,1	111,9	114,4	110,2	107,4	0,8	-0,1	1,9
Jul	104,8	115,4	104,5	107,4	113,1	105,8	107,4	88,8	109,0	112,0	114,8	110,3	107,1	-0,3	-0,4	1,1
Ago	108,0	115,8	104,5	107,5	113,0	106,1	107,0	87,4	109,9	112,2	115,2	110,1	108,2	1,0	0,7	1,6
Sep	109,4	116,7	104,6	107,4	113,2	106,3	106,8	87,4	109,8	112,2	115,6	110,5	108,6	0,4	1,0	2,3
Oct	112,0	117,6	104,6	107,7	113,2	106,3	106,6	86,9	110,0	112,2	116,0	110,4	109,5	0,8	1,9	2,8
Nov	110,2	117,9	104,7	107,9	113,2	106,3	106,3	87,4	110,2	112,2	116,6	110,2	109,0	-0,5	1,4	2,0
Dic	112,2	118,7	104,7	108,1	114,2	106,3	105,0	86,6	109,7	112,2	117,1	110,2	109,5	0,5	1,9	1,9
2010	115,4	121,7	105,3	109,8	115,3	106,2	105,6	86,9	109,7	116,2	119,5	111,4	111,3			
Ene	115,1	120,0	104,9	108,2	114,3	106,1	105,6	86,8	109,5	112,2	118,3	110,9	110,6	1,0	1,0	2,8
Feb	113,4	121,3	105,1	109,3	114,5	106,1	105,7	86,7	109,7	116,8	118,9	111,2	110,5	-0,1	0,9	3,0
Mar	115,4	122,7	105,6	110,7	116,1	106,2	105,4	87,0	109,8	117,8	119,7	111,7	111,5	0,9	1,8	4,1
Abr	117,8	122,7	105,7	111,0	116,2	106,3	105,6	86,9	109,7	117,8	120,9	111,6	112,4	0,8	2,6	5,5

Cuadro N° 14

Índice de precios al consumidor - Área Metropolitana de Asunción.
Inflación total, inflación subyacente e inflación subyacente (X1).
Series empalmadas - 2007 = 100.

Año	Frutas y verduras			Servicios tarifados			Combustibles			Subyacente (X1)			Subyacente			Índice general	Inflación total							
	Índice	Variaciones (%)		Índice	Variaciones (%)		Índice	Variaciones (%)		Índice	Variaciones (%)		Índice	Variaciones (%)			Variaciones (%)							
		Mensual	Acumulada		Interanual	Mensual		Acumulada	Interanual		Mensual	Acumulada		Interanual	Mensual		Acumulada	Interanual	Mensual	Acumulada	Interanual			
2007	100,5			97,2			95,4			94,6			94,9			95,4								
Ene	97,5	-10,8	-10,8	54,0	98,0	0,0	0,0	0,5	94,7	-0,1	-0,1	3,2	92,1	0,2	0,2	7,8	93,0	0,1	0,1	6,5	93,4	-1,0	-1,0	9,8
Feb	94,5	-3,0	-13,5	37,7	98,0	0,0	0,0	0,3	93,4	-1,4	-1,6	1,9	92,2	0,1	0,3	7,2	93,0	0,0	0,1	5,9	93,1	-0,3	-1,3	8,3
Mar	91,1	-3,7	-16,7	21,4	95,6	-2,4	-2,4	-2,1	92,1	-1,3	-2,9	0,8	91,9	-0,4	-0,1	5,6	92,3	-0,7	-0,5	4,3	92,2	-1,0	-2,3	5,6
Abr	100,3	10,2	-8,2	38,1	95,7	0,0	-2,3	-2,1	92,3	0,2	-2,7	0,9	91,9	0,0	-0,1	4,7	92,3	0,0	-0,5	3,6	93,1	0,9	-1,4	6,2
May	105,2	4,8	-3,7	57,0	95,7	0,0	-2,3	-2,1	92,6	0,3	-2,4	-1,6	91,9	0,1	-0,1	4,5	92,4	0,1	-0,5	3,3	93,6	0,5	-0,8	7,1
Jun	94,5	-10,1	-13,5	64,7	95,7	0,0	-2,3	-2,1	95,1	2,8	0,3	-2,0	92,2	0,3	0,3	4,3	92,8	0,4	0,0	3,1	93,0	-0,7	-1,5	6,8
Jul	90,5	-4,3	-17,2	72,1	95,7	0,0	-2,3	-2,1	95,3	0,2	0,5	-2,2	93,2	1,1	1,4	5,1	93,6	0,9	0,9	3,7	93,3	0,4	-1,1	7,5
Ago	107,8	19,1	-1,4	112,3	96,9	1,3	-1,0	-1,0	96,8	1,5	2,0	-1,3	95,0	1,9	3,3	6,6	95,3	1,8	2,7	5,1	96,5	3,4	2,3	10,9
Sep	105,1	-2,5	-3,8	73,3	96,9	0,0	-1,0	-1,0	96,2	-0,5	1,5	-1,8	96,6	1,6	5,0	7,5	96,6	1,3	4,0	5,8	97,4	0,9	3,2	10,1
Oct	129,1	22,8	18,1	99,3	98,8	1,9	0,9	0,9	97,8	1,6	3,1	0,9	98,0	1,5	6,6	6,9	98,1	1,6	5,7	5,7	101,0	3,7	7,0	12,0
Nov	90,5	-29,9	-17,2	8,9	100,0	1,2	2,1	2,1	99,0	1,2	4,4	3,7	99,6	1,5	8,2	8,4	99,6	1,5	7,2	7,3	98,7	-2,2	4,6	7,4
Dic	100,0	10,6	-8,5	-8,5	100,0	0,0	2,1	2,1	100,0	1,0	5,4	5,4	100,0	0,5	8,7	8,7	100,0	0,4	7,7	7,7	100,0	1,3	6,0	6,0
2008	110,2			104,1			109,0			104,6			104,9			105,1								
Ene	115,6	15,6	15,6	18,6	100,1	0,1	0,1	2,2	100,5	0,5	0,5	6,1	101,0	1,0	1,0	9,6	100,9	0,9	0,9	8,5	101,6	1,6	1,6	8,8
Feb	119,2	3,1	19,2	26,1	102,8	2,7	2,8	4,9	105,0	4,5	5,0	12,4	101,7	0,7	1,7	10,3	102,0	1,1	2,0	9,7	102,9	1,3	2,9	10,5
Mar	121,2	1,7	21,2	33,1	102,8	0,0	2,8	7,5	105,2	0,2	5,2	14,2	102,4	0,7	2,4	11,4	102,6	0,6	2,6	11,1	103,6	0,7	3,6	12,3
Abr	123,9	2,2	23,9	23,5	102,9	0,1	2,9	7,6	106,6	1,3	6,6	15,5	103,1	0,7	3,1	12,2	103,3	0,7	3,3	11,9	104,4	0,8	4,4	12,1
May	107,4	-13,3	7,4	2,1	102,9	0,0	2,9	7,5	110,7	3,8	10,7	19,6	103,7	0,6	3,7	12,8	104,1	0,8	4,1	12,6	104,2	-0,2	4,2	11,3
Jun	112,9	5,1	12,9	19,4	105,3	2,3	5,3	10,0	111,3	0,5	11,3	17,0	104,5	0,8	4,5	13,3	105,0	0,9	5,0	13,1	105,4	1,2	5,4	13,4
Jul	111,6	-1,2	11,6	23,4	105,3	0,0	5,3	10,0	112,5	1,1	12,5	18,1	105,1	0,6	5,1	12,7	105,6	0,6	5,6	12,8	105,9	0,5	5,9	13,4
Ago	108,4	-2,9	8,4	0,6	105,3	0,0	5,3	8,6	113,4	0,8	13,4	17,2	106,0	0,9	6,0	11,6	106,4	0,8	6,4	11,6	106,5	0,6	6,5	10,4
Sep	99,4	-8,3	-0,6	-5,4	105,3	0,0	5,3	8,6	113,0	-0,4	13,0	17,4	106,2	0,2	6,2	10,0	106,5	0,1	6,5	10,3	106,2	-0,3	6,2	9,1
Oct	90,7	-8,8	-9,3	-29,7	105,4	0,1	5,4	6,7	112,6	-0,4	12,6	15,2	107,2	0,9	7,2	9,3	107,4	0,8	7,4	9,5	106,5	0,3	6,5	5,5
Nov	95,2	5,0	-4,8	5,2	105,4	0,0	5,4	5,4	110,7	-1,7	10,7	11,8	107,5	0,3	7,5	8,0	107,5	0,1	7,5	8,0	106,9	0,4	6,9	8,3
Dic	117,2	23,1	17,2	17,2	105,4	0,0	5,4	5,4	106,0	-4,2	6,0	6,0	107,2	-0,3	7,2	7,2	106,9	-0,6	6,9	6,9	107,5	0,6	7,5	7,5
2009	128,2			101,3			102,1			107,6			106,7			107,9								
Ene	134,3	14,6	14,6	16,2	101,1	-4,1	-4,1	1,0	101,7	-4,1	-4,1	1,2	106,9	-0,3	-0,3	5,8	106,1	-0,7	-0,7	5,2	107,6	0,1	0,1	5,9
Feb	130,9	-2,5	11,7	9,8	101,1	0,0	-4,1	-1,7	101,1	-0,6	-4,6	-3,7	106,8	-0,1	-0,4	5,0	106,0	-0,1	-0,8	3,9	107,3	-0,3	-0,2	4,3
Mar	122,2	-6,6	4,3	0,8	101,3	0,2	-3,9	-1,5	101,1	0,0	-4,6	-3,9	107,1	0,3	-0,1	4,6	106,2	0,2	-0,7	3,5	107,1	-0,2	-0,4	3,4
Abr	115,7	-5,3	-1,3	-6,6	101,3	0,0	-3,9	-1,6	101,1	0,0	-4,6	-5,2	106,8	-0,3	-0,4	3,6	106,0	-0,2	-0,8	2,6	106,5	-0,6	-0,9	2,0
May	117,0	1,1	-0,2	8,9	101,3	0,0	-3,9	-1,6	101,1	0,0	-4,6	-8,7	106,7	-0,1	-0,5	2,9	105,9	-0,1	-0,9	1,7	106,5	0,0	-0,9	2,2
Jun	125,4	7,2	7,0	11,1	101,3	0,0	-3,9	-3,8	101,0	-0,1	-4,7	-9,3	107,3	0,6	0,1	2,7	106,4	0,5	-0,5	1,3	107,4	0,8	-0,1	1,9
Jul	113,5	-9,5	-3,2	1,7	101,3	0,0	-3,9	-3,8	102,7	1,7	-3,1	-8,7	107,6	0,3	0,4	2,4	106,8	0,4	-0,1	1,1	107,1	-0,3	-0,4	1,1
Ago	127,8	12,6	9,0	17,9	101,3	0,0	-3,9	-3,8	102,9	0,2	-2,9	-9,3	107,9	0,3	0,7	1,8	107,1	0,3	0,2	0,7	108,2	1,0	0,7	1,6
Sep	131,7	3,1	12,4	32,5	101,3	0,0	-3,9	-3,8	102,9	0,0	-2,9	-8,9	108,3	0,4	1,0	2,0	107,4	0,3	0,5	0,8	108,6	0,4	1,0	2,3
Oct	144,9	10,0	23,6	59,8	101,3	0,0	-3,9	-3,9	103,0	0,1	-2,8	-8,5	108,5	0,2	1,2	1,2	107,5	0,1	0,6	0,1	109,5	0,8	1,9	2,8
Nov	132,9	-8,3	13,4	39,6	101,7	0,4	-3,5	-3,5	103,0	0,0	-2,8	-7,0	108,5	0,0	1,2	0,9	107,6	0,1	0,7	0,1	109,0	-0,5	1,4	2,0
Dic	141,6	6,5	20,8	20,8	101,8	0,1	-3,4	-3,4	103,0	0,0	-2,8	-2,8	108,6	0,1	1,3	1,3	107,7	0,1	0,7	0,7	109,5	0,5	1,9	1,9
2010	156,1			101,9			104,6			109,8			108,8			111,3								
Ene	153,5	8,4	8,4	14,3	101,8	0,0	0,0	0,7	103,2	0,2	0,2	1,5	109,2	0,6	0,6	2,2	108,3	0,6	0,6	2,1	110,6	1,0	1,0	2,8
Feb	148,4	-3,3	4,8	13,4	101,9	0,1	0,1	0,8	104,6	1,4	1,6	3,5	109,3	0,1	0,6	2,3	108,4	0,1	0,6	2,3	110,5	-0,1	0,9	3,0
Mar	156,1	5,2	10,2	27,7	101,9	0,0	0,1	0,6	104,8	0,2	1,7	3,7	110,1	0,7	1,4	2,8	109,1	0,6	1,3	2,7	111,5	0,9	1,8	4,1
Abr	166,3	6,5	17,4	43,7	101,9	0,0	0,1	0,6	105,6	0,8	2,5	4,5	110,4	0,3	1,7	3,4	109,4	0,3	1,6	3,2	112,4	0,8	2,6	5,5

Fuente: Gerencia de Estudios Económicos, Departamento de Cuentas Nacionales y Mercado Interno

Cuadro N° 15

Índice de precios al consumidor - Área Metropolitana de Asunción.
Principales grupos dentro de cada agrupación.
Año base Diciembre 2007 = 100.

Año	Alimentación					Vestido		Vivienda		
	Cereales y derivados	Carnes	Productos lácteos	Vegetales frescos y en conserva	Azúcar, dulces y helados	Prendas de vestir y calzado p/ caballeros	Prendas de vestir y calzado p/ damas	Confección de ropas	Alquiler y mantenimiento de vivienda	Servicios básicos y combustibles
2007	90,1	87,2	86,9	100,4	101,2	97,9	98,7	99,4	98,9	95,2
Ene	86,6	87,0	75,0	97,6	102,2	96,6	97,0	99,8	98,0	92,0
Feb	86,7	86,2	74,3	94,7	102,1	97,1	97,4	99,8	98,1	92,0
Mar	85,3	82,6	75,0	91,3	102,0	97,3	97,9	99,6	98,2	91,7
Abr	85,2	81,7	77,2	100,3	101,7	97,2	98,1	99,5	98,1	91,9
May	85,1	81,3	77,2	105,0	101,3	97,3	98,6	99,3	98,3	92,5
Jun	85,4	79,4	83,3	94,5	101,1	97,4	98,8	99,0	98,4	94,0
Jul	84,9	81,0	89,1	90,7	101,0	97,4	98,9	99,0	98,9	94,4
Ago	90,0	84,8	94,7	107,4	100,2	97,7	99,0	99,0	99,4	97,4
Sep	94,7	89,2	97,4	104,9	101,3	97,9	99,1	99,0	99,5	97,4
Oct	98,1	94,4	98,0	128,2	101,0	99,2	99,5	99,5	99,5	99,3
Nov	99,3	99,2	101,6	90,7	100,8	99,7	99,7	100,0	100,0	99,4
Dic	100,0	100,0	100,0	100,0	100,0	100,0	100,0	100,0	100,0	100,0
2008	106,6	106,0	105,2	109,9	100,7	100,6	101,1	103,0	102,8	106,8
Ene	101,0	101,8	99,5	114,9	100,9	100,1	100,0	100,0	100,9	100,6
Feb	100,6	103,1	99,6	118,4	100,2	100,0	100,2	100,0	101,1	101,4
Mar	101,4	102,9	101,9	120,4	100,2	100,1	100,2	100,0	101,7	101,8
Abr	105,5	103,5	102,8	122,9	99,6	100,3	100,7	100,0	102,1	102,9
May	108,8	104,8	104,2	107,2	99,7	100,0	100,5	100,0	102,4	104,9
Jun	109,7	104,1	110,7	112,4	100,5	100,1	100,3	105,1	102,4	107,6
Jul	110,3	105,5	112,6	111,2	100,5	100,0	100,9	105,1	102,6	110,7
Ago	110,1	110,9	110,3	108,1	101,3	100,3	101,0	105,1	103,4	112,0
Sep	109,4	111,5	108,6	99,6	100,9	100,5	101,0	105,1	103,7	111,3
Oct	108,1	110,0	106,6	91,3	101,3	101,3	102,0	105,1	104,1	110,9
Nov	107,5	108,4	105,7	95,6	101,3	102,1	102,6	105,1	104,4	109,7
Dic	106,7	105,4	100,4	116,6	101,6	102,7	103,2	105,1	104,6	107,4
2009	105,4	101,3	99,6	127,2	114,0	103,4	104,4	105,4	108,6	106,2
Ene	106,3	102,4	98,2	132,9	102,7	102,8	104,2	104,3	105,2	105,8
Feb	105,9	100,4	97,5	129,7	103,9	103,1	104,2	104,3	105,9	105,0
Mar	105,6	98,0	97,6	121,5	106,0	103,2	104,2	104,3	106,2	104,7
Abr	105,3	97,4	96,9	115,3	107,9	103,2	104,5	104,3	107,4	104,7
May	104,9	95,5	97,7	116,6	110,3	103,3	104,8	104,3	108,5	105,2
Jun	105,1	99,2	100,2	124,5	111,3	103,5	104,5	104,3	108,9	105,0
Jul	104,2	99,6	102,2	113,3	111,5	103,6	104,5	104,3	109,0	107,3
Ago	105,3	102,2	102,0	126,9	111,3	103,5	104,5	105,1	109,3	107,5
Sep	105,6	104,4	102,2	130,6	111,5	103,7	104,6	105,1	109,5	107,2
Oct	105,6	105,4	101,5	143,2	117,5	103,8	104,2	107,6	110,2	107,3
Nov	105,7	104,5	100,2	131,7	134,2	103,9	104,3	107,6	111,1	107,1
Dic	105,6	106,2	98,6	140,0	139,5	103,7	104,2	109,6	112,0	107,2
2010	105,6	107,0	99,3	153,9	148,7	104,6	104,7	111,6	113,9	110,6
Ene	105,5	108,9	97,6	151,4	143,9	104,0	104,4	111,6	112,8	107,6
Feb	105,5	105,8	97,4	146,6	148,5	104,3	104,5	111,6	113,3	108,0
Mar	105,6	106,5	99,8	153,8	150,8	105,0	104,9	111,6	114,6	113,3
Abr	105,6	106,6	102,4	163,6	151,6	105,2	104,9	111,6	114,8	113,3

Fuente: Gerencia de Estudios Económicos, Departamento de Cuentas Nacionales y Mercado Interno.

Cuadro N° 15 (continuación)

Índice de precios al consumidor - Área Metropolitana de Asunción.

Principales grupos dentro de cada agrupación.

Año base Diciembre 2007 =100.

Año	Gastos en salud		Transporte		Educación y lectura			Gastos varios		
	Atención médica odontológica y servicios p/ la salud	Productos medicinales	Gastos de transporte privado	Transporte público y taxis	Gastos comunes p/ la educación	Libros, revistas y periódicos	Higiene y cuidado personal	Recreación	Bebidas alcohólicas	Tabaco
2007	96,8	96,7	97,6	97,4	99,2	100,1	98,4	100,0	98,5	96,1
Ene	92,9	94,7	98,1	99,9	95,4	100,0	97,8	100,2	99,1	93,6
Feb	92,9	94,8	96,7	99,9	95,6	100,0	97,7	100,4	98,9	94,0
Mar	93,5	94,6	95,8	95,7	99,8	100,0	97,9	100,2	98,7	94,8
Abr	93,5	94,6	95,9	95,7	100,0	100,0	97,9	100,0	98,3	94,8
May	96,0	95,1	96,0	95,8	100,0	100,0	97,6	100,0	98,3	94,8
Jun	96,6	95,7	98,0	95,8	100,0	100,1	97,9	99,8	97,5	94,8
Jul	97,9	96,4	97,9	95,9	100,0	100,1	98,1	99,9	97,7	94,8
Ago	99,4	96,9	98,1	95,9	100,1	100,1	98,3	99,9	97,7	96,0
Sep	99,5	98,1	97,4	95,9	100,0	100,1	98,7	100,0	97,4	98,0
Oct	99,6	99,3	98,1	97,9	100,0	100,1	99,0	100,0	98,6	98,4
Nov	99,9	99,7	99,5	100,0	100,0	100,0	99,8	100,0	99,7	99,6
Dic	100,0	100,0	100,0	100,0	100,0	100,0	100,0	100,0	100,0	100,0
2008	104,1	101,7	105,4	107,5	106,2	102,6	104,6	107,3	103,4	103,3
Ene	100,5	100,3	100,8	101,3	100,0	100,3	101,1	104,7	100,4	100,0
Feb	100,5	100,5	103,9	105,2	101,3	100,5	102,0	104,7	100,6	100,1
Mar	100,7	101,2	103,2	105,3	106,7	100,7	102,4	104,7	100,4	100,1
Abr	104,0	100,9	103,3	105,2	107,2	100,6	103,1	104,7	100,4	100,6
May	105,1	101,5	103,9	105,0	107,2	100,7	103,8	104,6	100,9	101,6
Jun	105,1	101,7	103,5	109,1	107,2	100,8	104,0	108,8	101,5	104,0
Jul	105,2	101,8	103,5	109,2	107,5	100,2	104,2	108,8	105,0	105,2
Ago	105,1	102,2	104,0	109,3	107,5	100,2	104,9	109,3	105,7	105,4
Sep	105,8	102,4	104,6	109,3	107,5	106,7	106,0	109,5	105,7	105,6
Oct	105,8	102,5	110,5	110,0	107,5	106,8	106,7	109,6	105,3	105,6
Nov	105,7	102,5	112,3	109,9	107,5	106,9	108,0	109,3	106,4	105,6
Dic	105,7	102,8	110,7	110,6	107,5	106,8	109,1	109,3	108,1	105,6
2009	106,8	104,9	109,2	102,3	111,5	108,6	111,4	111,9	113,4	120,4
Ene	106,3	102,8	109,8	103,3	107,5	107,1	110,2	109,8	109,8	105,6
Feb	106,5	102,8	110,3	102,7	108,4	107,8	110,7	109,8	111,6	105,6
Mar	106,4	104,7	110,5	102,6	112,2	107,9	111,3	110,1	112,2	112,2
Abr	106,5	104,8	109,5	102,7	112,2	108,0	111,4	110,1	112,5	116,1
May	106,6	105,0	109,4	102,5	112,2	108,1	111,5	110,1	112,9	122,9
Jun	106,8	105,1	109,3	102,2	112,2	108,1	111,9	110,1	113,1	122,7
Jul	107,0	105,2	109,5	102,5	112,2	108,3	112,0	112,6	113,6	122,9
Ago	107,1	105,5	109,2	101,9	112,2	108,5	111,8	114,6	114,1	123,0
Sep	107,1	105,8	109,2	101,3	112,2	108,7	111,8	114,1	114,3	126,3
Oct	107,1	105,8	108,6	101,9	112,2	109,5	111,6	113,8	114,9	129,0
Nov	107,1	105,8	108,3	101,7	112,2	110,4	111,3	114,1	115,2	129,3
Dic	107,1	105,7	106,4	101,9	112,2	110,4	111,3	113,6	116,2	129,3
2010	107,4	105,2	107,2	101,8	116,2	110,7	111,9	114,1	120,0	128,7
Ene	107,3	105,3	107,0	102,6	112,2	110,4	111,4	113,6	118,0	128,5
Feb	107,3	105,2	107,4	101,8	116,8	110,5	111,8	114,3	119,5	128,7
Mar	107,4	105,2	107,0	101,6	117,8	110,8	112,2	114,7	121,2	128,8
Abr	107,6	105,2	107,5	101,2	117,8	111,0	112,1	113,9	121,2	128,9

Fuente: Gerencia de Estudios Económicos, Departamento de Cuentas Nacionales y Mercado Interno.

Cuadro Nº 16

Índice de precios del productor.
Base diciembre 1995 = 100.

Año	Productos nacionales								Productos importados					Índice de productos importados	Índice general
	Agricultura	Ganadería	Silvicultura y extracción de madera	Minerales	Alimentos, bebidas y tabaco, textiles y productos de cuero	Bienes transportables no metálicos	Productos metálicos, maquinarias y equipo	Índice de productos nacionales	Minerales	Alimentos, bebidas y tabaco, textiles y productos transportables	Bienes transportables no metálicos	Productos metálicos, maquinarias y equipo			
2008	304,9	330,1	296,3	333,5	304,9	498,3	247,3	340,9	915,0	287,2	563,5	192,7	366,6	348,7	
Ene	302,6	321,6	281,2	307,3	292,3	460,2	266,0	327,3	950,6	277,3	521,9	199,1	359,7	337,2	
Feb	324,0	318,2	285,2	321,1	298,1	481,7	266,0	338,4	974,0	274,6	550,8	199,2	370,3	348,2	
Mar	320,8	321,8	285,2	323,7	302,4	483,8	255,0	339,9	1029,0	280,7	550,5	192,7	371,0	349,4	
Abr	318,4	326,6	285,2	325,3	304,8	486,2	240,7	341,0	1025,6	274,7	547,6	192,2	369,3	349,6	
May	305,4	327,2	301,5	328,9	310,2	497,3	230,0	342,3	1094,3	278,0	565,1	182,8	374,8	352,2	
Jun	313,0	328,1	299,9	328,3	312,3	500,3	225,5	345,5	1152,9	280,2	567,4	176,4	376,5	354,9	
Jul	309,0	347,1	299,9	334,1	314,6	505,0	225,5	348,7	1154,7	281,7	563,1	180,6	377,8	357,6	
Ago	304,2	351,1	299,9	338,6	312,4	505,7	225,5	347,4	995,6	282,9	567,0	180,7	366,8	353,3	
Sep	294,2	344,3	302,4	339,3	309,0	516,1	247,5	345,1	877,3	284,1	569,8	182,3	359,6	349,5	
Oct	286,4	335,1	302,4	340,1	305,8	515,9	262,0	340,9	712,7	294,0	584,6	200,4	362,2	347,4	
Nov	289,5	324,9	305,5	357,1	301,2	515,3	262,0	338,8	581,0	316,8	596,0	212,8	363,7	346,4	
Dic	291,5	315,5	307,1	357,8	296,2	511,8	262,0	335,7	432,7	321,7	577,6	213,6	347,3	339,2	
2009	324,7	310,2	313,6	367,6	301,6	505,6	242,6	344,2	661,5	316,1	543,4	215,6	355,3	347,6	
Ene	314,5	300,3	307,1	363,3	296,1	503,3	262,0	337,9	463,7	323,7	554,5	215,7	343,9	339,8	
Feb	313,4	303,8	307,1	366,0	298,8	503,8	257,2	339,2	456,2	324,8	551,7	216,6	343,0	340,3	
Mar	303,5	300,5	310,8	366,6	298,1	505,3	257,2	336,4	526,6	324,7	549,6	220,6	350,1	340,6	
Abr	301,9	295,4	312,1	364,5	296,0	504,8	257,2	334,5	545,7	322,4	548,2	220,1	350,7	339,5	
May	319,5	287,3	312,1	365,5	293,2	503,3	257,2	336,6	640,4	322,3	544,6	219,5	356,6	342,7	
Jun	316,9	299,6	312,1	365,7	294,4	504,2	235,9	337,8	753,1	322,3	538,9	218,9	363,2	345,5	
Jul	309,5	312,6	317,1	367,6	299,1	505,8	229,9	339,8	700,6	323,7	540,4	217,0	358,6	345,5	
Ago	316,9	321,6	317,1	369,1	300,9	506,5	227,7	343,6	773,8	307,4	539,9	216,1	362,8	349,5	
Sep	328,1	321,9	317,0	369,9	300,5	507,2	227,7	346,5	732,1	315,9	539,5	215,1	359,2	350,4	
Oct	347,8	325,8	317,0	369,9	310,9	507,6	232,9	355,9	782,7	311,1	538,9	212,5	361,2	357,5	
Nov	364,3	324,3	316,1	371,2	315,5	507,5	232,9	361,5	809,3	299,0	538,5	209,2	360,7	361,3	
Dic	360,3	329,5	317,1	371,8	315,3	507,4	232,9	361,2	753,5	295,3	536,1	206,4	353,9	359,0	
2010	309,7	342,3	320,1	376,0	324,1	512,0	235,4	354,4	809,3	305,6	540,5	206,5	360,1	356,2	
Ene	311,3	335,5	317,1	374,0	320,1	509,3	232,9	351,8	790,6	302,6	537,4	207,3	358,0	353,7	
Feb	301,5	339,2	317,1	374,7	319,5	510,6	232,9	349,8	767,4	309,5	539,8	206,7	356,9	352,0	
Mar	309,2	343,7	319,0	375,4	327,9	513,7	233,2	356,1	815,5	305,9	541,0	207,9	361,6	357,7	
Abr	316,7	350,8	327,3	379,9	328,9	514,3	242,4	360,0	863,7	304,4	543,6	204,2	363,9	361,2	

Fuente: Gerencia de Estudios Económicos, Departamento de Cuentas Nacionales y Mercado Interno.

Cuadro N° 17

**Balance monetario del Banco Central del Paraguay.
En millones de guaraníes.**

Año	Activos internacionales netos	Activos internos netos						Billetes y monedas en circulación (MO) (a)	Reservas bancarias (b)	Base monetaria (BM) c = (a+b)	
		Crédito neto al sector público		Crédito neto al sistema bancario		Instrumentos de regulación					Otros activos y pasivos
		Gobierno general	Resto sector público	Préstamos	Depósitos	I R M	Call				
2008											
Ene	11.844.667	-277.815	372.426	1.137.425	4.245.037	4.381.360	0	-511.257	3.939.049	2.436.773	6.375.822
Feb	11.550.536	-300.767	365.101	1.136.123	3.835.791	4.637.950	0	-348.409	3.928.843	2.128.215	6.057.058
Mar	11.698.624	-389.162	360.637	1.132.939	4.139.518	4.603.490	0	108.117	4.168.147	2.409.550	6.577.697
Abr	11.931.621	-574.474	358.773	1.127.139	4.135.367	5.301.310	0	918.715	4.325.097	2.403.136	6.728.233
May	12.640.858	-946.012	364.352	1.126.437	4.202.383	5.657.070	0	993.378	4.319.559	2.283.900	6.603.459
Jun	12.748.360	-1.052.101	369.908	1.124.700	4.491.962	5.673.380	0	1.359.584	4.385.110	2.592.681	6.977.791
Jul	12.817.890	-1.180.961	358.415	1.124.779	4.310.961	5.816.200	0	1.349.282	4.342.244	2.420.585	6.762.829
Ago	12.620.820	-1.339.806	357.925	1.124.634	4.274.332	5.552.350	0	1.409.454	4.346.345	2.472.143	6.818.488
Set	12.065.894	-1.645.421	348.311	1.124.179	4.174.602	4.949.330	0	1.500.921	4.269.951	2.417.690	6.687.641
Oct	12.679.476	-1.546.723	323.537	1.130.870	4.135.630	4.150.200	0	-4.723	4.296.607	2.363.797	6.660.404
Dic	14.200.189	-1.524.946	384.459	1.134.767	4.766.892	3.353.520	0	-1.100.134	4.973.924	2.643.019	7.616.943
2009											
Ene	14.385.682	-1.710.927	374.763	1.136.504	5.709.474	2.704.600	0	-1.346.485	4.425.463	3.688.145	8.113.608
Feb	14.527.767	-1.403.416	369.688	1.137.662	6.324.263	2.546.810	0	-1.542.406	4.218.221	4.187.696	8.405.917
Mar	14.693.094	-1.545.819	379.357	1.124.043	6.403.977	2.588.710	0	-1.434.126	4.223.860	4.075.463	8.299.323
Abr	15.258.764	-1.933.920	361.285	1.123.122	6.700.520	2.423.630	0	-1.393.331	4.291.770	4.310.416	8.602.186
May	15.814.416	-2.372.026	377.687	1.122.745	7.250.192	1.956.130	0	-1.462.844	4.273.656	4.639.129	8.912.785
Jun	16.012.699	-2.304.219	367.705	1.122.456	7.586.627	1.893.630	0	-1.394.395	4.323.989	5.003.373	9.327.362
Jul	16.311.210	-2.542.031	370.050	1.121.877	7.106.544	2.543.540	0	-1.281.640	4.329.382	4.397.164	8.726.546
Ago	16.363.263	-2.535.828	353.882	1.121.443	6.833.121	2.946.830	0	-1.157.821	4.364.988	4.088.708	8.453.696
Set	17.367.642	-3.044.144	351.604	1.120.430	6.813.402	3.020.230	0	-1.546.280	4.415.620	4.072.311	8.487.931
Oct	17.500.587	-3.091.808	324.658	1.119.790	7.083.791	2.677.110	0	-1.618.493	4.473.833	4.413.320	8.887.153
Nov	17.864.812	-3.270.175	358.370	1.118.633	6.915.910	3.035.010	0	-1.466.599	4.654.121	4.301.428	8.955.549
Dic	17.789.031	-2.224.608	323.245	1.115.944	7.250.423	3.518.610	0	-696.780	5.537.799	4.622.506	10.160.305
2010											
Ene	18.274.305	-2.333.094	337.876	1.117.970	7.062.160	4.197.810	0	-1.120.207	5.016.880	4.517.621	9.534.501
Feb	18.057.015	-2.312.105	351.484	1.117.521	6.524.649	4.804.810	0	-906.172	4.978.284	4.054.383	9.032.667
Mar	18.124.136	-2.525.824	345.100	1.117.275	6.428.546	4.719.810	0	-815.318	5.097.013	3.806.394	8.903.407
Abr	18.237.788	-2.654.800	344.724	1.117.788	6.630.613	4.407.430	0	-890.061	5.117.396	3.994.792	9.112.188

Fuente: Gerencia de Estudios Económicos, Departamento de Estudios Monetarios y Financieros, en base a cifras del Departamento de Contabilidad.

* Cifras preliminares.

Cuadro N° 18

Instrumentos de regulación monetaria.
En millones de guaraníes.

Año	Montos colocados según plazos					Total colocaciones	Saldos	Tasas según Plazos (%)					Rendimiento promedio ponderado
	Días							Días					
	7 a 45	60a90	120a180	245a365	546a728			7 a 45	60a90	120a180	245a365	546a728	
2008	363.627	559.963	66.790	130.977	36.725	1.158.082	4.823.483	5,0	5,8	5,7	7,1	7,8	5,9
Ene	297.000	493.970	65.400	190.620	27.000	1.073.990	4.381.360	4,5	5,3	6,0	7,8	8,5	5,6
Feb	328.500	695.030	66.200	111.000	15.000	1.215.730	4.637.950	4,5	5,3	6,0	7,6	8,5	5,4
Mar	323.940	416.500	50.000	101.900	59.000	951.340	4.603.490	4,8	5,6	6,2	7,6	8,6	5,8
Abr	636.130	767.460	99.500	211.600	61.000	1.775.690	5.301.310	6,0	6,8	7,5	8,3	9,0	6,8
May	571.570	519.240	176.880	284.000	45.000	1.596.690	5.647.070	6,0	6,7	7,5	8,3	9,0	6,9
Jun	456.080	631.500	164.000	170.000	5.000	1.426.580	5.673.380	5,9	6,5	7,3	8,1	8,5	6,6
Jul	452.450	855.560	96.500	221.000	107.500	1.733.010	5.816.200	5,0	6,2	7,0	7,8	8,5	6,0
Ago	261.600	648.000	60.000	133.300	28.100	1.131.000	5.549.350	5,0	5,7	7,0	7,8	8,5	5,9
Set	309.950	527.500	20.000	55.000	55.000	967.450	4.949.450	5,2	6,2	7,4	8,7	9,0	6,2
Oct	223.800	306.800	3.000	58.300	23.100	615.000	4.150.200	5,0	5,8	6,5	7,2	8,0	5,7
Nov	241.200	425.000	0	0	0	666.200	3.818.520	4,6	4,9	0,0	0,0	0,0	4,8
Dic	261.300	433.000	0	35.000	15.000	744.300	3.353.520	4,0	4,7	0,0	6,5	7,0	4,6
2009	117.000	231.675	38.019	116.684	105.750	609.128	2.652.070	0,6	0,8	1,4	2,8	3,7	2,1
Ene	174.000	163.000	5.000	45.000	35.000	422.000	2.674.600	3,9	3,9	5,5	6,3	7,0	4,4
Feb	150.000	260.000	100.210	0	0	510.210	2.546.810	1,9	2,3	3,4	0,0	0,0	2,4
Mar	175.000	390.000	160.000	0	0	725.000	2.588.710	0,7	1,2	2,2	0,0	0,0	1,3
Abr	130.000	195.000	12.020	20.000	0	357.020	2.423.630	0,3	0,5	1,9	0,0	0,0	0,6
May	90.000	115.000	85.000	1.000	0	291.000	1.956.130	0,1	0,3	1,6	2,5	0,0	0,6
Jun	100.000	220.000	2.500	151.000	35.000	508.500	1.893.630	0,1	0,3	0,8	3,8	5,3	1,6
Jul	175.000	300.000	20.000	370.710	239.000	1.104.710	2.543.540	0,1	0,3	0,5	3,6	5,3	2,5
Ago	105.000	175.000	0	235.000	305.000	820.000	2.946.830	0,1	0,2	0,0	3,3	5,3	3,0
Set	130.000	262.400	15.000	160.000	80.000	647.400	3.020.230	0,1	0,2	0,5	3,9	5,3	1,8
Oct	65.000	74.900	0	125.000	35.000	299.900	2.677.110	0,1	0,2	0,0	4,0	5,3	2,4
Nov	90.000	359.800	16.500	121.500	180.000	767.800	3.035.010	0,1	0,2	0,5	3,3	5,3	1,9
Dic	20.000	265.000	40.000	171.000	360.000	856.000	3.518.610	0,1	0,2	0,5	2,9	5,3	2,9
2010	30.000	186.250	2.500	229.430	143.750	591.930	4.532.465	0,1	0,2	0,1	2,6	5,3	2,3
Ene	25.000	285.000	0	390.000	200.000	900.000	4.197.810	0,1	0,2	0,0	3,0	5,3	2,6
Feb	35.000	270.000	10.000	322.000	275.000	912.000	4.804.810	0,1	0,2	0,5	2,7	5,3	2,6
Mar	60.000	75.000	0	155.000	50.000	340.000	4.719.810	0,1	0,2	0,0	2,6	5,3	2,0
Abr	0	115.000	0	50.720	50.000	215.720	4.407.430	0,0	0,2	0,0	2,2	5,3	1,9

Fuente: Gerencia de Estudios Económicos, Departamento de Estudios Monetarios y Financieros, en base a cifras del Departamento de Operaciones de Mercado Abierto.

* Cifras preliminares.

Nota: A partir de agosto-1996 son incluidos en los saldos Gs 52,1 mil millones; de septiembre a junio de 1997, Gs 89,3 mil millones en cada mes; en julio-1997 Gs79,8 mil millones;

Gs 56,1 mil millones de guaraníes a partir de agosto-1997 y, Gs 43,9 mil millones en enero-1998. Las cifras mencionadas corresponden al canje de Cartas de Compromiso por reducción de encaje legal.

Cuadro N° 19
Operaciones cambiarias del Banco Central del Paraguay.
En millones de dólares.

Año	Sector financiero			Sector público			Otras operaciones 1/			Operaciones netas totales 10 = 3+6+9
	Compra 1	Venta 2	Total neto 3=1+2	Compra 4	Venta 5	Total neto 6=4+5	Compra 7	Venta 8	Total neto 9 = 7 + 8	
2008	553,1	-565,9	-12,8	306,9	-19,6	287,3	0,0	-8,6	-8,6	265,9
Ene	22,4	-3,0	19,4	42,0	-0,5	41,5	0,0	-4,7	-4,7	56,2
Feb	0,0	-47,8	-47,8	21,1	-1,8	19,3	0,0	-0,2	-0,2	-28,7
Mar	102,7	0,0	102,7	5,7	0,0	5,7	0,0	-0,8	-0,8	107,6
T1	125,1	-50,8	74,3	68,8	-2,3	66,5	0,0	-5,7	-5,7	135,1
Abr	181,5	0,0	181,5	23,2	-12,6	10,6	0,0	-0,1	-0,1	192,0
May	110,5	0,0	110,5	22,3	-2,2	20,1	0,0	-0,2	-0,2	130,4
Jun	90,4	0,0	90,4	29,0	0,0	29,0	0,0	-0,4	-0,4	119,1
T2	382,4	0,0	382,4	74,6	-14,8	59,7	0,0	-0,6	-0,6	441,5
Jul	35,6	-32,6	3,0	25,6	-0,3	25,4	0,0	-0,2	-0,2	28,2
Ago	3,0	-61,5	-58,5	24,3	-1,1	23,2	0,0	-1,2	-1,2	-36,5
Set	0,0	-131,5	-131,5	16,4	-0,1	16,2	0,0	-0,1	-0,1	-115,4
T3	38,6	-225,6	-187,0	66,3	-1,5	64,8	0,0	-1,5	-1,5	-123,7
Oct	7,0	-205,7	-198,7	20,6	-0,2	20,4	0,0	-0,1	-0,1	-178,4
Nov	0,0	-55,3	-55,3	12,8	-0,5	12,4	0,0	-0,2	-0,2	-43,2
Dic	0,0	-28,5	-28,5	63,8	-0,3	63,5	0,0	-0,5	-0,5	34,6
T4	7,0	-289,5	-282,5	97,2	-1,0	96,3	0,0	-0,8	-0,8	-187,0
2009	366,1	-77,0	289,1	453,8	-56,4	397,4	0,0	-2,1	-2,1	684,4
Ene	0,0	-40,0	-40,0	17,2	0,0	17,2	0,0	-0,1	-0,1	-22,9
Feb	0,5	-21,0	-20,5	7,6	-1,3	6,3	0,0	-0,9	-0,9	-15,0
Mar	0,0	-6,0	-6,0	5,6	-2,4	3,3	0,0	-0,1	-0,1	-2,8
T1	0,5	-67,0	-66,5	30,5	-3,7	26,8	0,0	-1,0	-1,0	-40,7
Abr	72,3	0,0	72,3	13,4	-1,1	12,3	0,0	0,0	0,0	84,6
May	41,5	0,0	41,5	21,1	-0,4	20,6	0,0	-0,1	-0,1	62,1
Jun	33,5	0,0	33,5	16,2	-17,2	-1,0	0,0	0,0	0,0	32,5
T2	147,3	0,0	147,3	50,6	-18,7	31,9	0,0	-0,1	-0,1	179,1
Jul	0,0	0,0	0,0	21,4	-17,5	3,8	0,0	0,0	0,0	3,8
Ago	4,0	0,0	4,0	24,2	-12,5	11,7	0,0	-0,8	-0,8	14,8
Set	0,0	0,0	0,0	34,5	0,0	34,5	0,0	-0,2	-0,2	34,3
T3	4,0	0,0	4,0	80,0	-30,0	50,0	0,0	-1,0	-1,0	53,0
Oct	16,8	0,0	16,8	123,9	-1,9	122,0	0,0	0,0	0,0	138,8
Nov	86,5	0,0	86,5	72,5	-0,5	72,0	0,0	0,0	0,0	158,6
Dic	111,0	-10,0	101,0	96,2	-1,6	94,7	0,0	0,0	0,0	195,7
2010	0,0	-63,0	-63,0	117,7	-6,6	111,1	0,1	-1,0	-0,9	47,2
Ene	0,0	-26,5	-26,5	11,6	-1,0	10,6	0,0	-0,1	-0,1	-16,0
Feb	0,0	-21,5	-21,5	18,2	-4,8	13,4	0,0	0,0	0,0	-8,1
Mar	0,0	-4,0	-4,0	61,3	-0,1	61,2	0,0	-0,9	-0,9	56,3
T1	0,0	-52,0	-52,0	91,1	-6,0	85,2	0,0	-1,0	-1,0	32,2
Abr	0,0	-11,0	-11,0	26,5	-0,6	25,9	0,1	0,0	0,1	14,9

Fuente: Departamento de Operaciones de Mercado Abierto.

Nota: 1/ Incluye entidades binacionales, organizaciones multilaterales y Banco Central del Paraguay.

Cuadro N° 20

Agregados monetarios.
En millones de guaraníes.

Año	M0			Cuasidinero (b)			M2 c = (a+b)	Depósitos en moneda extranjera (d)	M3 e = (c+d)
	BM Base monetaria	Billetes y monedas en circulación	M1 (a)	Depósitos de ahorro	Depósitos a plazos	Certificados de ahorro			
2007									
Ene	4.650.804	2.921.699	6.134.061	847.762	4.021	1.103.944	8.089.788	5.667.700	13.757.488
Feb	4.670.967	3.006.043	6.226.384	870.601	3.542	1.141.103	8.241.630	5.685.043	13.926.673
Mar	5.237.723	3.112.858	6.678.254	853.154	3.543	1.259.508	8.794.459	5.743.779	14.538.238
Abr	5.213.519	3.198.800	6.804.560	890.760	3.568	1.304.028	9.002.916	6.010.513	15.013.429
May	5.203.344	3.111.271	6.932.797	885.709	3.568	1.320.481	9.142.555	5.970.602	15.113.157
Jun	5.234.892	3.219.386	7.287.842	932.132	3.555	1.368.129	9.591.658	6.307.466	15.899.124
Jul	5.172.862	3.318.704	7.279.319	919.751	5.500	1.425.903	9.630.473	6.305.201	15.935.674
Ago	5.152.493	3.314.439	7.501.360	933.741	17.100	1.479.320	9.931.521	6.329.728	16.261.249
Sep	5.272.373	3.369.765	7.570.483	1.007.272	12.170	1.501.536	10.091.461	6.373.009	16.464.470
Oct	5.370.886	3.400.276	7.639.828	989.341	10.700	1.487.053	10.126.922	6.465.485	16.592.407
Nov	5.502.087	3.531.571	7.971.078	995.205	5.215	1.501.442	10.472.940	6.468.072	16.941.012
Dic	6.476.435	4.326.096	9.179.824	1.075.671	3.808	1.578.135	11.837.438	6.595.334	18.432.772
2008									
Ene	6.375.822	3.939.049	8.708.431	1.230.516	6.376	1.921.441	11.866.764	6.584.089	18.450.853
Feb	6.057.057	3.928.842	8.828.514	1.294.596	6.233	1.961.363	12.090.706	6.878.153	18.968.859
Mar	6.577.697	4.168.147	9.252.423	1.358.262	5.449	2.016.152	12.632.286	7.439.873	20.072.159
Abr	6.728.233	4.325.096	9.757.753	1.387.587	42.425	2.210.820	13.398.585	7.405.216	20.803.801
May	6.603.459	4.319.560	9.888.801	1.454.301	43.216	2.295.121	13.681.438	7.437.579	21.119.017
Jun	6.977.792	4.385.111	9.903.087	1.550.875	6.855	2.346.612	13.807.429	6.974.886	20.782.315
Jul	6.762.829	4.342.244	10.130.490	1.481.161	7.172	2.359.689	13.978.511	7.040.757	21.019.268
Ago	6.818.488	4.346.345	10.047.036	1.485.804	7.402	2.441.398	13.981.641	6.898.617	20.880.258
Set	6.687.641	4.269.951	9.534.518	1.493.456	7.379	2.559.193	13.594.545	7.076.956	20.671.502
Oct	6.660.403	4.296.607	9.038.181	1.363.110	8.710	2.591.754	13.001.755	8.235.343	21.237.098
Nov	6.715.786	4.264.151	8.885.331	1.387.709	12.532	2.621.584	12.907.156	8.610.565	21.517.721
Dic	7.616.943	4.973.923	9.869.843	1.469.458	7.597	2.757.164	14.104.062	8.942.081	23.046.143
2009									
Ene	8.113.607	4.425.462	9.275.013	1.526.346	7.565	3.019.370	13.828.295	9.340.462	23.168.757
Feb	8.405.917	4.218.221	9.158.168	1.582.661	8.217	3.016.415	13.765.461	9.633.191	23.398.652
Mar	8.299.323	4.223.861	9.146.463	1.496.750	9.788	3.045.517	13.698.518	9.955.164	23.653.682
Abr	8.602.187	4.291.770	9.377.943	1.572.879	10.874	3.062.926	14.024.622	10.345.775	24.370.396
May	8.912.785	4.273.657	9.791.183	1.610.217	8.258	3.068.255	14.477.913	10.826.216	25.304.129
Jun	9.327.362	4.323.989	9.833.798	1.671.111	5.266	3.127.564	14.637.739	10.897.509	25.535.248
Jul	8.726.546	4.329.382	9.972.480	1.585.548	5.351	3.291.249	14.854.628	10.974.861	25.829.489
Ago	8.453.697	4.364.988	10.060.466	1.597.072	7.051	3.416.577	15.081.166	10.995.183	26.076.349
Set	8.487.930	4.415.619	10.250.083	1.650.732	6.981	3.511.437	15.419.233	10.862.087	26.281.320
Oct	8.887.154	4.473.834	10.687.150	1.712.177	7.401	3.514.953	15.921.681	10.978.178	26.899.859
Nov	8.955.549	4.654.121	11.048.432	1.841.744	7.001	3.426.445	16.323.622	10.713.894	27.037.516
Dic	10.160.304	5.537.799	12.787.593	1.886.101	6.952	3.485.412	18.166.058	9.945.209	28.111.267
2010									
Ene	9.534.500	5.016.879	12.367.298	1.950.565	6.317	3.498.463	17.822.643	10.096.673	27.919.316
Feb	9.032.666	4.978.284	12.291.429	2.444.323	7.202	3.513.246	18.256.200	10.674.475	28.930.675
Mar	8.903.406	5.097.012	12.935.670	2.095.320	17.702	3.524.283	18.572.975	11.310.424	29.883.399
Abr	9.112.189	5.117.397	13.020.044	2.088.697	18.702	3.570.119	18.697.562	11.932.240	30.629.802

Fuente: Gerencia de Estudios Económicos, Departamento de Estudios Monetarios y Financieros.

Nota: No incluye los depósitos del sector público.

Cuadro N° 21

**Agregados monetarios.
Tasas de variación, (%).**

Año	BM		M0		M1		M2		M3	
	Base monetaria		Billetes y monedas en circulación							
	Variación		Variación		Variación		Variación		Variación	
	Mensual	Interanual	Mensual	Interanual	Mensual	Interanual	Mensual	Interanual	Mensual	Interanual
2007										
Ene	-2,9	14,3	-13,3	17,9	-7,5	17,7	-4,8	16,7	-2,0	10,6
Feb	0,4	19,1	2,9	16,1	1,5	18,2	1,9	18,8	1,2	12,8
Mar	12,1	35,0	3,6	21,8	7,3	27,4	6,7	24,7	4,4	14,8
Abr	-0,5	37,9	2,8	24,8	1,9	30,9	2,4	32,0	3,3	20,3
May	-0,2	33,4	-2,7	23,1	1,9	35,5	1,6	34,8	0,7	19,6
Jun	0,6	36,2	3,5	26,2	5,1	40,0	4,9	39,4	5,2	26,3
Jul	-1,2	31,5	3,1	27,7	-0,1	38,6	0,4	38,1	0,2	25,1
Ago	-0,4	31,8	-0,1	25,6	3,1	41,4	3,1	41,7	2,0	28,1
Sep	2,3	32,9	1,7	27,1	0,9	41,5	1,6	41,8	1,2	29,6
Oct	1,9	35,1	0,9	27,2	0,9	38,9	0,4	39,1	0,8	28,3
Nov	2,4	31,8	3,9	25,8	4,3	42,4	3,4	41,9	2,1	30,3
Dic	17,7	35,2	22,5	28,3	15,2	38,5	13,0	39,4	8,8	31,4
2008										
Ene	-1,6	37,1	-8,9	34,8	-5,1	42,0	0,2	46,7	0,1	34,1
Feb	-5,0	29,7	-0,3	30,7	1,4	41,8	1,9	46,7	2,8	36,2
Mar	8,6	25,6	6,1	33,9	4,8	38,5	4,5	43,6	5,8	38,1
Abr	2,3	29,1	3,8	35,2	5,5	43,4	6,1	48,8	3,6	38,6
May	-1,9	26,9	-0,1	38,8	1,3	42,6	2,1	49,6	1,5	39,7
Jun	5,7	33,3	1,5	36,2	0,1	35,9	0,9	44,0	-1,6	30,7
Jul	-3,1	30,7	-1,0	30,8	2,3	39,2	1,2	45,1	1,1	31,9
Ago	0,8	32,3	0,1	31,1	-0,8	33,9	0,0	40,8	-0,7	28,4
Set	-1,9	26,8	-1,8	26,7	-5,1	25,9	-2,8	34,7	-1,0	25,6
Oct	-0,4	24,0	0,6	26,4	-5,2	18,3	-4,4	28,4	2,7	28,0
Nov	0,8	22,1	-0,8	20,7	-1,7	11,5	-0,7	23,2	1,3	27,0
Dic	13,4	17,6	16,6	15,0	11,1	7,5	9,3	19,1	7,1	25,0
2009										
Ene	6,5	27,3	-11,0	12,3	-6,0	6,5	-2,0	16,5	0,5	25,6
Feb	3,6	38,8	-4,7	7,4	-1,3	3,7	-0,5	13,9	1,0	23,4
Mar	-1,3	26,2	0,1	1,3	-0,1	-1,1	-0,5	8,4	1,1	17,8
Abr	3,6	27,9	1,6	-0,8	2,5	-3,9	2,4	4,7	3,0	17,1
May	3,6	35,0	-0,4	-1,1	4,4	-1,0	3,2	5,8	3,8	19,8
Jun	4,7	33,7	1,2	-1,4	0,4	-0,7	1,1	6,0	0,9	22,9
Jul	-6,4	29,0	0,1	-0,3	1,4	-1,6	1,5	6,3	1,2	22,9
Ago	-3,1	24,0	0,8	0,4	0,9	0,1	1,5	7,9	1,0	24,9
Set	0,4	26,9	1,2	3,4	1,9	7,5	2,2	13,4	0,8	27,1
Oct	4,7	33,4	1,3	4,1	4,3	18,2	3,3	22,5	2,4	26,7
Nov	0,8	33,4	4,0	9,1	3,4	24,3	2,5	26,5	0,5	25,7
Dic	13,5	33,4	19,0	11,3	15,7	29,6	11,3	28,8	4,0	22,0
2010										
Ene	-6,2	17,5	-9,4	13,4	-3,3	33,3	-1,9	28,9	-0,7	20,5
Feb	-5,3	7,5	-0,8	18,0	-0,6	34,2	2,4	32,6	3,6	23,6
Mar	-1,4	7,3	2,4	20,7	5,2	41,4	1,7	35,6	3,3	26,3
Abr	2,3	5,9	0,4	19,2	0,7	38,8	0,7	33,3	2,5	25,7

Fuente: Gerencia de Estudios Económicos, Departamento de Estudios Monetarios y Financieros.

Cuadro N° 22

Depósitos del sector privado en el sistema bancario.

Año	En moneda nacional (en millones de guaraníes)						En Moneda extranjera				Total de depósitos (millones de guaraníes)
	Cuenta corriente 1	Ahorro a la vista 2	Ahorro a plazo 3	CD's 4	Total (1+2+3+4)	Part. %	Millones de USD	Tipo de cambio	En millones de guaraníes	Part. %	
2007											
Ene	3.634.966	847.762	4.021	1.103.944	5.590.693	50	1079,56	5.250	5.667.700	50	11.258.393
Feb	3.676.158	870.601	3.542	1.141.103	5.691.404	50	1097,50	5.180	5.685.043	50	11.376.447
Mar	3.951.422	853.154	3.543	1.259.508	6.067.627	51	1137,38	5.050	5.743.779	49	11.811.406
Abr	4.062.646	890.760	3.568	1.304.028	6.261.002	51	1180,85	5.090	6.010.513	49	12.271.515
May	4.230.966	885.709	3.568	1.320.481	6.440.724	52	1184,64	5.040	5.970.602	48	12.411.326
Jun	4.476.159	932.132	3.555	1.368.129	6.779.975	52	1227,13	5.140	6.307.466	48	13.087.441
Jul	4.408.617	919.751	5.500	1.425.903	6.759.771	52	1236,31	5.100	6.305.201	48	13.064.972
Ago	4.581.853	933.741	17.100	1.479.320	7.012.014	53	1243,56	5.090	6.329.728	47	13.341.742
Sep	4.603.287	1.007.272	12.170	1.501.536	7.124.265	53	1267,00	5.030	6.373.009	47	13.497.274
Oct	4.692.019	989.341	10.700	1.487.053	7.179.113	53	1341,39	4.820	6.465.485	47	13.644.598
Nov	4.853.191	995.205	5.215	1.501.442	7.355.053	53	1370,35	4.720	6.468.072	47	13.823.125
Dic	5.335.339	1.075.671	3.808	1.578.135	7.992.953	55	1359,86	4.850	6.595.334	45	14.588.287
2008											
Ene	5.434.836	1.230.516	6.376	1.921.441	8.593.169	57	1403,86	4.690	6.584.089	43	15.177.258
Feb	5.428.696	1.294.596	6.233	1.961.363	8.690.888	56	1495,25	4.600	6.878.153	44	15.569.041
Mar	5.641.312	1.358.262	5.449	2.016.152	9.021.175	55	1698,60	4.380	7.439.873	45	16.461.048
Abr	5.930.693	1.387.587	42.425	2.210.820	9.571.525	56	1806,15	4.100	7.405.216	44	16.976.741
May	6.178.922	1.454.301	43.216	2.295.121	9.971.559	57	1827,41	4.070	7.437.579	43	17.409.138
Jun	6.215.272	1.550.875	6.855	2.346.612	10.119.614	59	1765,79	3.950	6.974.886	41	17.094.500
Jul	6.438.399	1.481.161	7.172	2.359.689	10.286.421	59	1764,60	3.990	7.040.757	41	17.327.177
Ago	6.349.234	1.485.804	7.402	2.441.398	10.283.839	60	1733,32	3.980	6.898.617	40	17.182.456
Set	5.961.955	1.493.456	7.379	2.559.193	10.021.982	59	1773,67	3.990	7.076.956	41	17.098.939
Oct	5.459.223	1.363.110	8.710	2.591.754	9.422.797	53	1790,29	4.600	8.235.343	47	17.658.140
Nov	5.381.666	1.387.709	12.532	2.621.584	9.403.491	52	1771,72	4.860	8.610.565	48	18.014.056
Dic	5.829.226	1.469.458	7.597	2.757.164	10.063.444	53	1813,81	4.930	8.942.081	47	19.005.526
2009											
Ene	5.815.625	1.526.346	7.565	3.019.370	10.368.906	53	1849,60	5.050	9.340.462	47	19.709.369
Feb	5.718.120	1.582.661	8.217	3.016.415	10.325.413	52	1877,82	5.130	9.633.191	48	19.958.604
Mar	5.764.737	1.496.750	9.788	3.045.517	10.316.792	51	1951,99	5.100	9.955.164	49	20.271.956
Abr	5.875.623	1.572.879	10.874	3.062.926	10.522.302	50	2044,62	5.060	10.345.775	50	20.868.077
May	6.307.778	1.610.217	8.258	3.068.255	10.994.508	50	2148,06	5.040	10.826.216	50	21.820.724
Jun	6.388.880	1.671.111	5.266	3.127.564	11.192.821	51	2170,82	5.020	10.897.509	49	22.090.330
Jul	6.396.113	1.585.548	5.351	3.291.249	11.278.261	51	2203,79	4.980	10.974.861	49	22.253.122
Ago	6.546.496	1.597.072	7.051	3.416.577	11.567.196	51	2221,25	4.950	10.995.183	49	22.562.379
Set	6.703.428	1.650.732	6.981	3.511.437	11.872.578	52	2225,84	4.880	10.862.087	48	22.734.665
Oct	7.017.625	1.712.177	7.401	3.514.953	12.252.156	53	2258,88	4.860	10.978.178	47	23.230.334
Nov	7.336.026	1.841.744	7.001	3.426.445	12.611.216	54	2241,40	4.780	10.713.894	46	23.325.110
Dic	8.330.997	1.886.101	6.952	3.485.412	13.709.462	58	2162,00	4.600	9.945.209	42	23.654.671
2010											
Ene	8.481.681	1.950.565	6.317	3.498.463	13.937.026	58	2130,10	4.740	10.096.673	42	24.033.699
Feb	8.280.494	2.444.323	7.202	3.513.246	14.245.265	57	2266,82	4.709	10.674.475	43	24.919.740
Mar	8.619.445	2.095.320	17.702	3.524.283	14.256.750	56	2410,58	4.692	11.310.424	44	25.567.174
Abr	8.761.956	2.088.697	18.702	3.570.119	14.439.474	55	2526,95	4.722	11.932.240	45	26.371.714

Fuente: Gerencia de Estudios Económicos, Departamento de Estudios Monetarios y Financieros.

Cuadro N° 23

Depósitos totales en el sistema bancario.

Año	En moneda nacional (en millones de guaraníes)						En moneda extranjera				Total de depósitos (millones de guaraníes)
	Cuenta corriente 1	Ahorro a la vista 2	Ahorro a plazo 3	CD's 4	Total (1+2+3+4)	Part. %	Millones de USD	Tipo de cambio	En millones de guaraníes	Part. %	
2007											
Ene	4.367.983	1.100.702	4.021	1.517.057	6.989.763	53	1192,65	5.250	6.261.411	47	13.251.174
Feb	4.424.732	1.210.954	3.542	1.588.003	7.227.231	53	1215,60	5.180	6.296.821	47	13.524.052
Mar	4.705.067	1.232.245	3.543	1.718.088	7.658.943	55	1255,95	5.050	6.342.569	45	14.001.512
Abr	4.783.231	1.314.634	3.568	1.762.608	7.864.041	53	1347,57	5.090	6.859.109	47	14.723.150
May	5.006.874	1.379.619	3.568	1.779.061	8.169.122	55	1315,68	5.040	6.631.030	45	14.800.152
Jun	5.282.537	1.478.622	3.555	1.826.543	8.591.257	55	1355,27	5.140	6.966.070	45	15.557.327
Jul	5.286.885	1.407.446	5.500	1.904.316	8.604.147	55	1376,57	5.100	7.020.524	45	15.624.671
Ago	5.448.578	1.447.421	17.100	1.913.353	8.826.452	56	1380,51	5.090	7.026.815	44	15.853.267
Sep	5.537.868	1.451.506	12.170	1.946.870	8.948.414	55	1427,92	5.030	7.182.442	45	16.130.856
Oct	5.662.023	1.480.553	10.700	1.999.387	9.152.663	56	1507,06	4.820	7.264.015	44	16.416.678
Nov	5.886.355	1.464.251	5.215	2.063.775	9.419.596	56	1560,87	4.720	7.367.289	44	16.786.885
Dic	6.375.277	1.449.766	3.808	2.140.301	9.969.152	58	1517,95	4.850	7.362.054	42	17.331.206
2008											
Ene	6.574.409	1.726.464	6.376	2.467.808	10.775.057	59	1580,40	4.690	7.412.079	41	18.187.136
Feb	6.526.576	1.797.415	6.233	2.507.729	10.837.953	59	1658,95	4.600	7.631.191	41	18.469.144
Mar	6.759.302	1.713.934	5.449	2.690.419	11.169.104	58	1880,79	4.380	8.237.871	42	19.406.975
Abr	7.092.776	1.709.534	42.425	2.902.907	11.747.642	59	2001,83	4.100	8.207.499	41	19.955.141
May	7.311.817	1.854.599	43.216	3.031.787	12.241.419	60	2017,84	4.070	8.212.593	40	20.454.012
Jun	7.395.006	1.911.225	6.855	3.083.112	12.396.198	62	1944,32	3.950	7.680.070	38	20.076.268
Jul	7.611.619	1.876.923	7.172	3.097.189	12.592.903	62	1941,81	3.990	7.747.814	38	20.340.717
Ago	7.611.703	1.966.445	7.402	3.153.598	12.739.148	63	1906,36	3.980	7.587.323	37	20.326.471
Set	7.228.684	2.010.248	7.379	3.268.555	12.514.866	62	1931,96	3.990	7.708.520	38	20.223.386
Oct	6.714.675	1.957.498	8.710	3.266.454	11.947.337	57	1948,66	4.600	8.963.814	43	20.911.151
Nov	6.715.872	1.941.711	12.532	3.298.488	11.968.603	56	1932,80	4.860	9.393.431	44	21.362.034
Dic	7.086.506	1.835.790	7.597	3.550.966	12.480.859	56	1978,17	4.930	9.752.365	44	22.233.224
2009											
Ene	7.208.467	1.956.145	16.825	3.820.371	13.001.808	56	2008,11	5.050	10.140.943	44	23.142.751
Feb	7.301.493	2.005.181	8.217	3.826.676	13.141.567	56	2034,10	5.130	10.434.937	44	23.576.504
Mar	7.217.892	1.996.493	9.788	3.826.778	13.050.951	55	2122,24	5.100	10.823.408	45	23.874.359
Abr	7.378.430	2.037.058	10.874	3.885.687	13.312.049	54	2251,29	5.060	11.391.541	46	24.703.590
May	7.949.103	2.098.311	8.258	3.956.016	14.011.688	54	2358,88	5.040	11.888.760	46	25.900.448
Jun	8.216.348	2.097.197	5.266	4.020.355	14.339.166	54	2398,93	5.020	12.042.637	46	26.381.803
Jul	8.199.325	1.963.957	5.351	4.321.275	14.489.908	54	2455,28	4.980	12.227.292	46	26.717.200
Ago	8.337.431	2.025.905	7.051	4.471.673	14.842.060	55	2449,65	4.950	12.125.791	45	26.967.851
Set	8.431.546	2.047.335	6.981	4.609.141	15.095.003	55	2500,69	4.880	12.203.372	45	27.298.375
Oct	8.909.280	2.141.596	7.401	4.687.954	15.746.231	56	2541,71	4.860	12.352.726	44	28.098.957
Nov	9.298.833	2.267.141	7.001	4.765.561	16.338.536	57	2560,50	4.780	12.239.179	43	28.577.715
Dic	10.250.657	2.199.161	6.952	4.877.528	17.334.298	60	2489,20	4.600	11.450.315	40	28.784.613
2010											
Ene	10.815.013	2.335.053	6.317	4.844.049	18.000.432	61	2447,95	4.740	11.603.275	39	29.603.707
Feb	10.295.721	2.900.212	7.202	5.055.612	18.258.747	61	2504,48	4.709	11.793.590	39	30.052.337
Mar	10.508.944	2.616.008	17.702	5.097.069	18.239.723	59	2695,52	4.692	12.647.362	41	30.887.085
Abr	10.797.682	2.586.103	18.702	5.189.735	18.592.222	58	2895,58	4.722	13.672.918	42	32.265.140

Fuente: Gerencia de Estudios Económicos, Departamento de Estudios Monetarios y Financieros.

Nota: 1/ Incluye depósitos del sector privado y del sector público en el sistema bancario.

Cuadro N° 24

Créditos del sector bancario al sector privado.

Año	Moneda nacional		Moneda extranjera		Total de saldos
	En millones de guaraníes	En millones de guaraníes	En millones USD	Tipo de cambio	En millones de guaraníes
2007					
Ene	3.851.471	3.181.128	605,9	5.250	7.032.599
Feb	3.848.723	3.172.752	612,5	5.180	7.021.475
Mar	3.799.949	3.324.261	658,3	5.050	7.124.210
Abr	3.757.572	3.372.727	662,6	5.090	7.130.299
May	3.778.599	3.400.767	674,8	5.040	7.179.366
Jun	4.098.675	3.654.885	711,1	5.140	7.753.560
Jul	4.199.463	3.725.479	730,5	5.100	7.924.942
Ago	4.527.753	3.866.826	759,7	5.090	8.394.579
Sep	4.781.099	4.117.850	818,7	5.030	8.898.949
Oct	5.037.812	4.154.425	861,9	4.820	9.192.237
Nov	5.314.569	4.284.998	907,8	4.720	9.599.567
Dic	5.486.452	4.488.711	925,5	4.850	9.975.163
2008					
Ene	6.068.095	4.404.580	939,1	4.690	10.472.675
Feb	6.421.462	4.408.958	958,5	4.600	10.830.420
Mar	6.516.507	4.589.882	1.047,9	4.380	11.106.389
Abr	6.700.838	4.527.536	1.104,3	4.100	11.228.373
May	6.815.837	4.756.551	1.168,7	4.070	11.572.389
Jun	6.918.478	4.721.704	1.195,4	3.950	11.640.182
Jul	7.157.855	4.808.509	1.205,1	3.990	11.966.364
Ago	7.409.550	4.907.161	1.233,0	3.980	12.316.711
Set	7.898.383	5.100.817	1.278,4	3.990	12.999.201
Oct	8.114.023	5.799.433	1.260,7	4.600	13.913.456
Nov	8.308.431	6.114.602	1.258,1	4.860	14.423.033
Dic	8.467.637	6.354.087	1.288,9	4.930	14.821.724
2009					
Ene	8.802.680	6.491.055	1.285,4	5.050	15.293.735
Feb	8.894.838	6.530.945	1.273,1	5.130	15.425.783
Mar	8.939.771	6.423.472	1.259,5	5.100	15.363.244
Abr	9.140.272	6.308.032	1.246,6	5.060	15.448.305
May	9.225.857	6.133.800	1.217,0	5.040	15.359.657
Jun	9.380.398	6.183.475	1.231,8	5.020	15.563.873
Jul	9.580.811	6.220.606	1.249,1	4.980	15.801.417
Ago	9.888.048	6.245.853	1.261,8	4.950	16.133.901
set	10.253.717	6.283.483	1.287,6	4.880	16.537.200
Oct	10.587.662	6.683.440	1.375,2	4.860	17.271.102
Nov	10.901.821	6.846.977	1.432,4	4.780	17.748.798
Dic	11.160.276	6.975.812	1.516,5	4.600	18.136.088
2010					
Ene	11.258.339	7.429.495	1.567,4	4.740	18.687.834
Feb	11.538.079	7.537.754	1.600,7	4.709	19.075.833
Mar	11.870.012	7.817.525	1.666,1	4.692	19.687.537
Abr	12.159.508	8.002.715	1.694,8	4.722	20.162.223

Fuente: Gerencia de Estudios Económicos, Departamento de Estudios Monetarios y Financieros.

Cuadro N° 25

**Créditos y depósitos del sector privado en el sistema bancario.
Tasas de variación en porcentaje. ***

Año	Depósitos del sector privado en el sistema bancario						Créditos del sistema bancario al sector privado					
	Guaraníes		Dólares		Totales		Guaraníes		Dólares		Totales	
	Mensual	Interanual	Mensual	Interanual	Mensual	Interanual	Mensual	Interanual	Mensual	Interanual	Mensual	Interanual
2008												
Ene	7,5	53,7	-0,2	16,2	4,0	34,8	10,6	57,6	-1,9	38,5	5,0	48,9
Feb	1,1	52,7	4,5	21,0	2,6	36,9	5,8	66,8	0,1	39,0	3,4	54,2
Mar	3,8	48,7	8,2	29,5	5,7	39,4	1,5	71,5	4,1	38,1	2,5	55,9
Abr	6,1	52,9	-0,5	23,2	3,1	38,3	2,8	78,3	-1,4	34,2	1,1	57,5
May	4,2	54,8	0,4	24,6	2,5	40,3	1,7	80,4	5,1	39,9	3,1	61,2
Jun	1,5	49,3	-6,2	10,6	-1,8	30,6	1,5	68,8	-0,7	29,2	0,6	50,1
Jul	1,6	52,2	0,9	11,7	1,4	32,6	3,5	70,4	1,8	29,1	2,8	51,0
Ago	0,0	46,7	-2,0	9,0	-0,8	28,8	3,5	63,6	2,1	26,9	2,9	46,7
Set	-2,5	40,7	2,6	11,0	-0,5	26,7	6,6	65,2	3,9	23,9	5,5	46,1
Oct	-6,0	31,3	16,4	27,4	3,3	29,4	2,7	61,1	13,7	39,6	7,0	51,4
Nov	-0,2	27,9	4,6	33,1	2,0	30,3	2,4	56,3	5,4	42,7	3,7	50,2
Dic	7,0	25,9	3,9	35,6	5,5	30,3	1,9	54,3	3,9	41,6	2,8	48,6
2009												
Ene	3,0	20,7	4,5	41,9	3,7	29,9	4,0	45,1	2,2	47,4	3,2	46,0
Feb	-0,4	18,8	3,1	40,1	1,3	28,2	1,0	38,5	0,6	48,1	0,9	42,4
Mar	-0,1	14,4	3,3	33,8	1,6	23,2	0,5	37,2	-1,6	39,9	-0,4	38,3
Abr	2,0	9,9	3,9	39,7	2,9	22,9	2,2	36,4	-1,8	39,3	0,6	37,6
May	4,5	10,3	4,6	45,6	4,6	25,3	0,9	35,4	-2,8	29,0	-0,6	32,7
Jun	1,8	10,6	0,7	56,2	1,2	29,2	1,7	35,6	0,8	31,0	1,3	33,7
Jul	0,8	9,6	0,7	55,9	0,7	28,4	2,1	33,9	0,6	29,4	1,5	32,0
Ago	2,6	12,5	0,2	59,4	1,4	31,3	3,2	33,5	0,4	27,3	2,1	31,0
set	2,6	18,5	-1,2	53,5	0,8	33,0	3,7	29,8	0,6	23,2	2,5	27,2
Oct	3,2	30,0	1,1	33,3	2,2	31,6	3,3	30,5	6,4	15,2	4,4	24,1
Nov	2,9	34,1	-2,4	24,4	0,4	29,5	3,0	31,2	2,4	12,0	2,8	23,1
Dic	8,7	36,2	-7,2	11,2	1,4	24,5	2,4	31,8	1,9	9,8	2,2	22,4
2010												
Ene	1,7	34,4	1,5	8,1	1,6	21,9	0,9	27,9	6,5	14,5	3,0	22,2
Feb	2,2	38,0	5,7	10,8	3,7	24,9	2,5	29,7	1,5	15,4	2,1	23,7
Mar	0,1	38,2	6,0	13,6	2,6	26,1	2,9	32,8	3,7	21,7	3,2	28,1
Abr	1,3	37,2	5,5	15,3	3,1	26,4	2,4	33,0	2,4	26,9	2,4	30,5

Fuente: Gerencia de Estudios Económicos, Departamento de Estudios Monetarios y Financieros.

* Las variaciones se refieren a los valores en moneda nacional.

Cuadro N° 26**Créditos y depósitos del sector privado en el sistema bancario.****Moneda extranjera (dólares)****Tasas de variación en porcentaje.**

Año	Depósitos		Créditos	
	Mensual	Interanual	Mensual	Interanual
2007				
Ene	0,8	20,2	1,1	24,3
Feb	1,7	21,2	1,1	24,4
Mar	3,6	20,2	7,5	35,0
Abr	3,8	19,8	0,7	33,9
May	0,3	16,3	1,8	34,8
Jun	3,6	19,3	5,4	37,5
Jul	0,7	17,3	2,7	35,8
Ago	0,6	18,1	4,0	39,5
Sep	1,9	21,9	7,8	45,3
Oct	7,5	23,7	10,3	57,8
Nov	2,2	31,7	5,3	59,1
Dic	-0,8	26,9	1,9	54,4
2008				
Ene	3,2	30,0	1,5	55,0
Feb	6,5	36,2	2,1	56,5
Mar	13,6	49,3	9,3	59,2
Abr	6,3	53,0	5,4	66,7
May	1,2	54,3	5,8	73,2
Jun	-3,4	43,9	26,7	68,1
Jul	-0,1	-21,8	0,8	65,0
Ago	-1,8	39,4	2,3	62,3
Sep	2,3	40,0	3,7	56,2
Oct	0,9	33,5	-1,4	46,3
Nov	-1,0	29,3	-0,2	38,6
Dic	2,4	33,4	2,4	39,3
2009				
Ene	2,0	31,8	-0,3	36,9
Feb	1,5	25,6	-1,0	32,8
Mar	4,0	14,9	-1,1	20,2
Abr	4,0	13,2	-1,0	12,9
May	5,1	17,5	-2,4	4,1
Jun	1,1	22,9	1,2	3,0
Jul	1,5	24,9	1,4	3,6
Ago	0,8	28,1	1,0	2,3
Sep	0,2	25,5	2,0	0,7
Oct	1,5	26,2	6,8	9,1
Nov	-0,8	26,5	4,2	13,8
Dic	-3,5	19,2	5,9	17,7
2010				
Ene	-1,5	15,2	3,4	21,9
Feb	6,4	20,7	2,1	25,7
Mar	6,3	23,5	4,1	32,3
Abr	4,8	23,6	1,7	35,9

Fuente: Gerencia de Estudios Económicos, Departamento de Estudios Monetarios y Financieros.

Cuadro N° 27

Tasas efectivas de interés.

Sistema bancario - moneda nacional.

Promedios mensuales (en porcentaje anual).

Año	Activas	Pasivas			Promedio ponderado	Margen de Intermediación	Call	
	Promedio ponderado	A la vista	A plazo	CDA			Interbancario	BCP
2007								
Ene	30,59	0,32	10,89	10,38	0,83	29,76	9,28	s/m
Feb	31,84	0,34	10,42	12,40	1,04	30,80	9,43	s/m
Mar	28,97	0,33	9,70	9,49	1,21	27,76	6,70	s/m
Abr	28,85	0,38	5,50	7,10	0,59	28,26	2,28	s/m
May	27,04	0,41	2,67	7,66	0,67	26,37	2,68	s/m
Jun	21,26	0,32	4,76	3,52	0,76	20,50	2,26	s/m
Jul	25,87	0,31	4,62	7,06	0,73	25,14	2,20	s/m
Ago	22,80	0,32	3,01	7,06	0,70	22,10	2,19	s/m
Sep	24,78	0,42	5,49	7,39	0,82	23,96	2,52	s/m
Oct	22,36	0,33	5,68	8,30	0,84	21,52	2,52	s/m
Nov	18,12	0,36	2,95	8,89	1,02	17,10	3,34	s/m
Dic	17,82	0,39	5,70	7,93	0,82	17,00	4,12	s/m
2008								
Ene	21,26	0,37	5,83	8,92	1,07	20,19	4,22	s/m
Feb	20,36	0,38	8,26	8,79	0,78	19,85	4,02	s/m
Mar	24,98	0,38	2,74	9,13	1,24	23,74	4,48	s/m
Abr	23,83	0,48	4,87	7,16	1,16	22,68	4,03	s/m
May	26,27	0,51	7,39	8,36	1,09	25,21	3,74	s/m
Jun	25,88	0,55	6,95	7,66	0,83	25,05	4,01	s/m
Jul	26,60	0,54	3,86	8,09	1,01	25,59	3,43	s/m
Ago	26,42	0,51	7,51	7,73	0,92	25,50	4,32	s/m
Sep	26,29	0,55	5,15	7,66	0,99	25,30	4,71	s/m
Oct	27,94	0,67	8,39	10,22	1,43	26,51	4,97	s/m
Nov	30,04	0,85	8,05	9,31	1,30	28,74	4,72	s/m
Dic	29,50	0,87	5,05	11,19	1,75	27,75	4,31	s/m
2009								
Ene	32,41	0,88	4,86	10,87	1,55	30,86	4,00	s/m
Feb	31,20	0,90	3,51	11,41	1,58	29,62	s/m	s/m
Mar	29,46	0,94	4,50	10,57	1,52	27,94	s/m	s/m
Abr	28,45	0,90	1,01	10,25	1,58	26,87	0,75	s/m
May	28,17	0,93	1,54	10,33	1,56	26,61	s/m	s/m
Jun	26,59	0,77	3,73	10,21	1,19	25,40	s/m	s/m
Jul	27,36	0,79	2,05	7,46	1,58	25,78	1,00	s/m
Ago	27,13	0,86	3,14	7,64	1,42	25,71	1,00	s/m
Sep	26,64	0,76	5,65	7,67	1,27	25,37	1,00	s/m
Oct	28,16	0,56	1,77	8,66	1,33	26,83	1,00	s/m
Nov	27,29	0,68	5,29	7,49	1,26	26,03	s/m	s/m
Dic	26,23	0,69	4,21	7,94	1,41	24,82	s/m	s/m
2010								
Ene	29,86	0,70	2,99	8,29	1,20	28,66	s/m	s/m
Feb	26,74	0,63	0,76	7,02	1,15	25,59	1,00	s/m
Mar	25,93	0,67	2,58	8,77	1,23	24,70	1,00	s/m
Abr	25,77	0,67	1,23	7,51	1,17	24,60	1,00	s/m

Fuente: Estadísticas del Mercado Financiero en base a datos de Superintendencia de Bancos.

Cuadro N° 27 (continuación)

Tasas efectivas de interés.

Sistema bancario - moneda extranjera.

Promedios mensuales (en porcentaje anual).

Año	Activas	Pasivas			Promedio ponderado	Margen de intermediación
	Promedio ponderado	A la vista	A plazo	CDA		
2007						
Ene	8,60	0,15	4,06	4,06	0,42	8,18
Feb	9,79	0,16	1,92	3,85	0,34	9,45
Mar	8,60	0,19	3,51	4,27	0,60	8,00
Abr	9,16	0,16	2,84	2,97	0,24	8,92
May	8,57	0,14	3,26	4,10	0,42	8,15
Jun	8,83	0,18	3,67	3,52	0,58	8,25
Jul	8,25	0,14	3,32	3,45	0,36	7,89
Ago	8,32	0,13	3,15	4,26	0,55	7,76
Sep	9,35	0,14	4,23	4,90	0,57	8,78
Oct	8,72	0,12	2,03	4,36	0,50	8,22
Nov	7,97	0,13	3,02	4,28	0,48	7,50
Dic	8,88	0,19	4,20	4,32	0,64	8,24
2008						
Ene	8,58	0,16	2,95	4,64	0,60	7,99
Feb	9,58	0,22	0,22	4,06	0,62	8,96
Mar	9,94	0,15	1,96	4,51	0,46	9,48
Abr	9,30	0,17	1,46	3,55	0,51	8,78
May	9,30	0,14	2,61	4,21	0,39	8,91
Jun	9,57	0,13	3,27	3,72	0,43	9,14
Jul	9,47	0,13	1,60	3,47	0,36	9,11
Ago	9,50	0,13	3,14	5,13	1,12	8,38
Sep	10,26	0,14	3,24	4,92	0,69	9,57
Oct	12,09	0,15	1,55	5,74	0,82	11,27
Nov	11,88	0,16	3,18	4,90	0,61	11,27
Dic	13,18	0,19	2,38	5,83	1,03	12,15
2009						
Ene	13,20	0,20	2,40	5,60	0,70	12,50
Feb	13,47	0,18	1,40	5,11	0,68	12,79
Mar	12,37	0,17	2,01	5,36	0,74	11,63
Abr	11,93	0,23	1,84	5,02	0,61	11,32
May	11,75	0,24	1,39	4,83	0,67	11,09
Jun	11,30	0,21	1,57	4,66	0,56	10,74
Jul	11,60	0,30	2,25	4,45	0,63	10,97
Ago	10,41	0,22	1,39	4,46	0,53	9,88
Sep	10,37	0,21	3,07	5,26	0,53	9,84
Oct	10,54	0,19	2,30	4,30	0,48	10,06
Nov	10,94	0,26	2,36	4,64	0,63	10,31
Dic	9,83	0,20	2,43	4,53	0,70	9,13
2010						
Ene	10,39	0,19	2,15	4,96	0,69	9,70
Feb	9,45	0,23	0,73	4,72	0,51	8,94
Mar	8,97	0,20	1,05	5,14	0,64	8,33
Abr	9,50	0,22	0,87	4,48	0,51	8,99

Fuente: Estadísticas del Mercado Financiero en base a datos de Superintendencia de Bancos.

Cuadro N° 28

Operaciones de la Bolsa de Valores de Asunción.
En millones de guaraníes.

Año	Acciones	Bonos	Bonos		CDA		Cupones		Pagarés		Certificado de		Títulos de		Títulos de Inversión	Títulos de Crédito	Títulos de Crédito	Total
			USD	USD	CDA	Cupones	USD	Pagarés	call	interfinanciero	Divisas	USD	Crédito	USD operación				
2008																		
Ene	250	9.450	5.061	0	0	0	0	0	0	0	0	0	0	0	0	7.000	0	21.761
Feb	0	17.930	2.766	0	0	0	0	0	0	0	0	0	0	0	0	0	438	21.134
Mar	0	12.143	10.779	0	0	4	0	0	0	0	0	0	0	0	0	6.701	0	29.627
Abr	0	1.219	9.638	0	0	0	0	0	0	0	0	0	0	0	0	0	841	11.697
May	0	16.798	33.335	0	0	0	0	0	0	0	0	0	0	0	0	102	423	50.657
Jun	0	12.552	13.498	0	0	0	0	0	0	0	0	0	0	0	0	0	105	26.155
Jul	0	40.090	7.783	0	0	0	0	0	0	0	0	0	0	0	0	0	410	48.283
Ago	1.203	11.718	2.633	0	0	0	0	0	0	0	0	0	0	0	0	208	0	15.761
Sep	531	4.072	4.457	0	0	0	0	0	0	0	0	0	0	0	0	1.207	6.919	17.186
Oct	16	6.116	15.818	0	0	0	0	0	0	0	0	0	0	0	0	207	1.279	23.434
Nov	590	16.279	56.760	0	0	0	0	0	0	0	0	0	0	0	0	670	6.484	80.783
Dic	69	7.293	12.297	0	0	0	0	0	0	0	0	0	0	0	0	1.610	0	21.269
2009																		
Ene	43.368	17.444	2.249	0	0	0	0	0	0	0	0	0	0	0	0	1.260	0	64.320
Feb	8.341	25.050	6.409	0	0	0	0	0	0	0	0	0	0	0	0	700	0	40.499
Mar	1.523	11.678	5.786	0	0	0	0	0	0	0	0	0	0	0	0	2.180	0	21.167
Abr	14.784	15.052	17.944	0	0	0	0	0	0	0	0	0	0	0	0	100	2.659	50.538
May	326	50.428	26.911	0	0	0	0	0	0	0	0	0	0	0	0	0	877	78.542
Jun	0	19.181	9.289	0	0	0	0	0	0	0	0	0	0	0	0	0	0	28.470
Jul	3.485	3.177	3.230	0	0	0	0	0	0	0	0	0	0	0	0	0	259	10.151
Ago	3.425	4.175	5.107	0	0	0	0	0	0	0	0	0	0	0	0	4.720	2.223	19.650
Sep	3.224	589	14.231	0	0	0	0	0	0	0	0	0	0	0	0	280	31	18.355
Oct	2.119	7.159	12.207	0	0	0	0	0	0	0	0	0	0	0	0	0	3.662	25.147
Nov	12.397	22.409	55.240	0	0	0	0	0	0	0	0	0	0	0	0	1.242	0	91.288
Dic	11.225	30.646	5.819	0	0	0	0	0	0	0	0	0	0	0	0	955	0	48.645
2010																		
Ene	8.448	11.475	17.523	0	0	0	0	0	0	0	0	0	0	0	0	815	0	38.261
Feb	15.290	3.402	6.023	0	0	0	0	0	0	0	0	0	0	0	0	277	0	24.992
Mar	3.289	14.944	6.772	0	0	0	0	0	10.918	0	0	0	0	0	0	103	0	36.026
Abr	4.586	14.923	6.827	0	0	0	0	0	0	0	0	0	0	0	0	521	0	26.857

Fuente: Informe diario de la Bolsa de Valores y Productos de Asunción S.A.

Cuadro N° 29

Principales indicadores del sistema bancario nacional.

En porcentaje.

Año	Morosidad 1/	Solvencia 2/	Rentabilidad 3/	Eficiencia 4/	Liquidez 5/	Intermediación 6/
2007						
Ene	3,4%	11,0%	36,9%	53,2%	57,2%	59,8%
Feb	3,4%	11,0%	35,2%	52,3%	59,8%	57,8%
Mar	2,9%	10,6%	39,0%	53,2%	62,0%	56,1%
Abr	3,0%	10,4%	39,4%	52,8%	63,3%	53,9%
May	3,0%	10,7%	39,8%	52,0%	62,7%	54,1%
Jun	2,5%	10,2%	42,7%	52,1%	60,1%	56,4%
Jul	2,5%	10,4%	42,2%	51,5%	59,9%	56,9%
Ago	2,3%	10,4%	41,5%	50,9%	57,8%	59,3%
Sep	2,0%	10,0%	42,6%	50,7%	56,8%	65,9%
Oct	1,8%	10,1%	41,7%	50,1%	56,1%	67,4%
Nov	1,7%	10,0%	41,6%	49,9%	55,4%	69,4%
Dic	1,3%	9,7%	38,2%	48,7%	54,9%	63,5%
2008						
Ene	1,5%	10,0%	32,2%	76,3%	56,4%	67,4%
Feb	1,4%	9,7%	32,6%	49,8%	56,5%	70,7%
Mar	1,3%	9,6%	33,8%	50,4%	56,4%	69,2%
Abr	1,3%	9,3%	37,7%	51,2%	57,2%	67,5%
May	1,3%	9,1%	40,3%	51,7%	57,1%	66,8%
Jun	1,2%	9,3%	42,3%	53,1%	59,6%	68,1%
Jul	1,1%	9,6%	43,1%	53,4%	58,0%	69,1%
Ago	1,2%	9,9%	43,9%	53,3%	57,0%	64,6%
Sep	1,1%	10,0%	43,6%	53,1%	55,2%	67,3%
Oct	1,1%	10,3%	44,4%	53,6%	50,6%	78,4%
Nov	1,3%	10,4%	45,2%	53,5%	49,9%	66,8%
Dic	1,2%	10,2%	43,9%	52,0%	48,3%	73,1%
2009						
Ene	1,4%	10,3%	29,7%	51,8%	50,1%	70,9%
Feb	1,5%	10,0%	29,5%	50,0%	50,6%	70,1%
Mar	1,6%	10,0%	32,2%	50,4%	51,1%	69,9%
Abr	1,6%	10,5%	30,9%	49,5%	52,5%	67,7%
May	1,7%	9,6%	34,2%	49,3%	51,5%	67,1%
Jun	1,8%	9,9%	32,3%	48,9%	52,5%	66,2%
Jul	1,9%	9,9%	31,9%	48,6%	52,5%	66,6%
Ago	1,9%	10,0%	31,3%	48,2%	50,9%	67,7%
Sep	1,8%	10,0%	31,1%	47,9%	51,9%	67,2%
Oct	1,7%	10,1%	30,9%	47,2%	51,5%	67,4%
Nov	1,7%	9,4%	33,5%	47,1%	50,9%	67,0%
Dic	1,6%	9,5%	33,4%	46,0%	51,7%	68,0%
2010						
Ene	1,7%	9,4%	25,6%	45,3%	52,8%	68,4%
Feb	1,7%	9,0%	26,1%	44,1%	53,1%	68,3%
Mar	1,6%	9,1%	28,8%	46,3%	51,6%	70,5%
Abr	1,7%	8,9%	29,6%	46,2%	50,6%	70,6%

Fuente: Estadísticas del Mercado Financiero en base al Boletín Estadístico de la Superintendencia de Bancos y Balance Consolidado de Bancos

Nota: 1/ Préstamos vencidos/Préstamos.

2/ Patrimonio Neto / (Activos + Contingentes Totales).

3/ Utilidad antes de Impuestos / Patrimonio (Anual).

4/ 1-(Gastos Administrativos /Margen Operativo.)

5/ (Disponibilidad + Inversiones Temporarias) / Depósitos.

6/ Préstamos/ Depósitos.

Cuadro N° 30

**Principales indicadores de las empresas financieras.
En porcentaje.**

Año	Morosidad 1/	Solvencia 2/	Rentabilidad 3/	Eficiencia 4/	Liquidez 5/	Intermediación 6/
2008						
Ene	4,9%	18,4%	23,6%	38,1%	25,6%	114,0%
Feb	4,8%	18,6%	25,5%	39,8%	24,9%	113,2%
Mar	4,9%	18,6%	26,7%	40,2%	27,0%	114,6%
Abr	5,0%	17,8%	31,1%	40,9%	28,6%	113,0%
May	4,9%	17,0%	33,6%	40,3%	27,4%	105,3%
Jun	4,5%	17,2%	34,2%	40,4%	25,4%	105,7%
Jul	4,3%	17,3%	34,8%	40,8%	21,3%	101,6%
Ago	4,2%	17,1%	34,9%	40,7%	23,1%	102,1%
Sep	4,1%	17,6%	33,5%	41,0%	21,9%	103,7%
Oct	4,0%	17,5%	33,7%	41,5%	20,6%	117,4%
Nov	4,1%	17,6%	33,6%	41,6%	21,2%	117,4%
Dic	4,4%	17,0%	36,2%	41,0%	24,8%	100,8%
2009						
Ene	5,0%	17,6%	24,1%	45,9%	26,6%	96,8%
Feb	5,1%	17,4%	22,3%	38,0%	27,1%	97,0%
Mar	5,6%	17,7%	24,7%	42,5%	28,4%	96,8%
Abr	6,7%	17,3%	24,1%	41,9%	29,9%	94,5%
May	6,6%	16,1%	26,3%	41,9%	29,8%	93,0%
Jun	6,7%	16,4%	25,2%	41,3%	28,2%	96,1%
Jul	6,5%	16,8%	24,3%	41,1%	27,6%	96,0%
Ago	6,4%	16,8%	22,6%	40,5%	25,1%	98,8%
Sep	6,2%	16,8%	22,5%	40,5%	23,6%	100,5%
Oct	5,8%	17,0%	23,2%	40,5%	20,9%	102,2%
Nov	5,7%	17,0%	22,6%	40,1%	20,9%	104,5%
Dic	4,7%	16,8%	26,0%	39,5%	24,3%	101,2%
2010						
Ene	5,3%	16,6%	22,0%	41,5%	24,2%	99,1%
Feb	5,4%	17,5%	21,7%	39,9%	23,3%	101,3%
Mar	5,2%	17,5%	23,6%	41,3%	25,3%	99,4%
Abr	5,3%	17,4%	24,4%	39,7%	25,9%	99,3%

Fuente: Boletín Estadístico de la Superintendencia y Balance Consolidado de Empresas Financieras.

Nota: 1/Préstamos vencidos/Préstamos.

2/Patrimonio Neto / (Activos + Contingentes Totales).

3/Utilidad antes de Impuestos / Patrimonio (Anual).

4/ 1-(Gastos Administrativos /Margen Operativo.)

5/(Disponibilidad + Inversiones Temporarias) / Depósitos.

6/Préstamos/ Depósitos.

Cuadro N° 31

Deuda interna del sector público y privado con el Banco Central del Paraguay
En miles de millones de guaraníes.

Año	Sector público						Sector privado					
	No financiero			Financiero			1/	Total	Bancos	Otros 2/	Total	Total
	Gobierno Central 3/	Entidades descentralizadas	Fondo seguridad social	Gobierno local	Empresas públicas	Total						
2008												
Ene	2.516	0	0	2	346	2.864	165	3.029	1.137	14	1.152	4.181
Feb	2.500	0	0	2	346	2.848	166	3.013	1.136	14	1.150	4.164
Mar	2.424	0	0	2	344	2.770	166	2.936	1.133	14	1.147	4.083
Abr	2.316	0	0	2	331	2.649	167	2.816	1.127	14	1.141	3.957
May	2.297	0	0	2	331	2.630	168	2.797	1.126	14	1.141	3.938
Jun	2.259	0	0	2	328	2.589	168	2.757	1.125	14	1.139	3.896
Jul	2.282	0	0	2	329	2.613	169	2.782	1.125	14	1.139	3.921
Ago	2.278	0	0	2	322	2.602	170	2.772	1.125	14	1.139	3.911
Sep	2.290	0	0	2	318	2.609	170	2.779	1.124	14	1.138	3.918
Oct	2.535	0	0	2	329	2.865	171	3.036	1.131	14	1.145	4.181
Nov	2.645	0	0	2	338	2.985	172	3.157	1.135	14	1.149	4.305
Dic	2.682	0	0	2	355	3.039	173	3.212	1.135	14	1.149	4.361
2009												
Ene	2.739	0	0	2	347	3.088	174	3.261	1.137	14	1.151	4.412
Feb	2.781	0	0	2	348	3.130	174	3.304	1.138	14	1.152	4.456
Mar	2.769	0	0	2	355	3.125	175	3.300	1.124	14	1.138	4.438
Abr	2.762	0	0	2	353	3.117	175	3.293	1.123	14	1.137	4.430
May	2.764	0	0	2	363	3.129	176	3.305	1.123	14	1.137	4.442
Jun	2.766	0	0	2	361	3.129	177	3.306	1.122	14	1.137	4.442
Jul	2.760	0	0	2	361	3.123	178	3.301	1.122	14	1.136	4.437
Ago	2.758	0	0	2	363	3.122	179	3.301	1.121	14	1.136	4.436
Sep	2.739	0	0	2	363	3.104	179	3.282	1.120	14	1.135	4.417
Oct	2.728	0	0	2	365	3.094	180	3.274	1.120	14	1.134	4.408
Nov	2.713	0	0	2	365	3.079	180	3.259	1.119	14	1.133	4.860
Dic	2.648	0	0	2	352	3.001	181	3.182	1.116	14	1.130	4.600
2010												
Ene	2.715	0	0	2	494	3.211	182	3.393	1.118	14	1.132	4.740
Feb	2.711	0	0	2	490	3.202	183	3.385	1.118	14	1.132	4.709
Mar	2.714	0	0	2	489	3.205	183	3.388	1.117	14	1.132	4.692
Abr	2.723	0	0	2	488	3.213	198	3.411	1.118	14	1.132	4.692

Fuente: Gerencia de Estudios Económicos, Departamento de Estudios Monetarios y Financieros.

Nota: 1/: Incluye BNAPV y Fondo Ganadero.

2/: Incluye préstamos a financieras y casas de ahorro.

3/: La deuda interna se registra a su valor actual.

Cuadro N° 32**Depósitos del sector público no financiero en el Banco Central del Paraguay**
En millones de guaraníes.

Año	Administración Central	Entidades descentralizadas	Fondo de seguridad social	Gobierno local	Empresas públicas	Total
2007						
Ene	1.345.978	21	0	1	101.015	1.447.015
Feb	1.201.677	21	0	1	81.696	1.283.395
Mar	1.471.088	21	0	1	93.109	1.564.219
Abr	1.655.612	21	0	1	89.985	1.745.619
May	1.980.351	21	0	1	73.480	2.053.853
Jun	2.022.186	21	0	1	73.154	2.095.362
Jul	2.076.746	21	0	1	82.968	2.159.736
Ago	2.106.822	21	0	1	87.777	2.194.621
Sep	2.119.212	21	0	1	76.809	2.196.043
Oct	2.239.058	21	0	1	75.929	2.315.009
Nov	2.600.717	21	0	1	71.571	2.672.310
Dic	2.244.468	21	0	1	68.476	2.312.966
2008						
Ene	2.175.608	21	0	1	23.768	2.199.398
Feb	2.182.603	21	0	1	30.697	2.213.322
Mar	2.235.056	21	0	1	34.583	2.269.661
Abr	2.281.013	21	0	1	23.756	2.304.791
May	2.634.673	21	0	1	16.953	2.651.648
Jun	2.703.725	21	0	1	8.092	2.711.839
Jul	2.854.843	21	0	1	19.596	2.874.461
Ago	3.017.041	21	0	1	13.150	3.030.213
Sep	3.333.261	21	0	1	18.417	3.351.700
Oct	3.465.465	21	0	1	50.114	3.515.601
Nov	3.896.941	21	0	1	21.777	3.918.740
Dic	3.585.678	21	0	1	8.698	3.594.398
2009						
Ene	3.826.544	21	0	1	10.045	3.836.611
Feb	3.558.733	21	0	1	15.095	3.573.850
Mar	3.699.666	21	0	1	10.278	3.709.966
Abr	4.081.963	21	0	1	26.274	4.108.259
May	4.521.689	21	0	1	16.956	4.538.667
Jun	4.455.633	21	0	1	24.177	4.479.832
Jul	4.687.148	21	0	1	21.290	4.708.460
Ago	4.681.876	21	0	1	37.826	4.719.724
Sep	5.171.632	21	0	1	39.809	5.211.463
Oct	5.220.325	21	0	1	67.391	5.287.738
Nov	5.398.144	21	0	1	33.126	5.431.292
Dic	4.267.373	21	0	1	55.446	4.322.841
2010						
Ene	4.440.904	21	0	1	33.346	4.474.272
Feb	4.416.216	23	0	1	23.281	4.439.521
Mar	4.632.778	21	0	1	27.952	4.660.752
Abr	4.769.303	21	0	1	26.852	4.796.177

Fuente: Gerencia de Estudios Económicos, Departamento de Estudios Monetarios y Financieros.

Cuadro N° 33

Ejecución presupuestaria del Gobierno Central recaudado/obligado
En millones de guaraníes.

Año	Ingresos								Gastos					Sup.(+) / Def.(-)
	Tributarios				Total	No tributarios 1/	De capital 2/	Total	Corrientes		De capital	Total		
	IVA	Comercio exterior	Renta	Otros					Personal	Otros				
					Total	Total								
2008	4.428.346	1.058.489	1.531.189	1.637.962	8.655.987	4.063.130	61.613	12.780.730	5.262.862	3.698.824	8.961.686	1.988.532	10.950.218	1.830.511
Ene	379.056	89.558	49.804	114.061	632.478	401.354	638	1.034.470	384.067	227.074	611.141	37.875	649.015	385.455
Feb	358.056	80.809	41.036	199.074	678.974	322.003	27.050	1.028.027	404.619	226.593	631.212	86.863	718.075	309.952
Mar	286.526	72.738	74.858	125.858	559.979	432.708	589	993.277	408.511	337.169	745.681	155.734	901.414	91.862
Abr	304.605	77.586	291.103	133.521	806.815	259.005	291	1.066.111	400.003	330.959	730.962	174.807	905.769	160.341
May	384.910	74.496	274.472	139.392	873.270	286.859	403	1.160.531	399.554	255.072	654.627	150.609	805.236	355.296
Jun	379.874	71.635	76.975	149.626	678.109	303.974	808	982.892	414.265	285.869	700.134	112.832	812.965	169.927
Jul	400.624	89.330	233.851	167.659	891.463	199.144	1.016	1.091.624	405.256	308.287	713.543	236.976	950.519	141.105
Ago	358.240	96.179	34.920	124.588	613.926	337.091	3.374	954.390	401.178	263.747	664.925	128.727	793.652	160.738
Sep	386.634	103.273	192.728	141.014	823.648	266.519	1.708	1.091.875	403.643	338.034	741.677	95.064	836.741	255.135
Oct	418.559	113.183	32.903	126.852	691.497	298.384	245	990.126	417.861	278.847	696.708	160.983	857.691	132.435
Nov	366.673	98.565	185.266	109.597	760.100	448.674	24.192	1.232.966	430.621	339.571	770.192	213.096	983.288	249.678
Dic	404.591	91.139	43.275	106.724	645.728	507.415	1.298	1.154.441	793.284	507.602	1.300.886	434.967	1.735.853	-581.412
2009	4.450.103	977.423	2.192.947	1.586.353	9.206.826	4.421.961	278.318	13.907.105	6.078.702	4.527.446	10.606.148	3.256.317	13.862.466	44.639
Ene	345.746	80.357	43.549	132.229	601.881	338.845	1.603	942.329	420.072	224.570	644.641	2.890	647.531	294.798
Feb	330.923	79.573	57.215	132.594	600.305	336.141	1.815	938.260	445.774	258.780	704.555	81.765	786.320	151.940
Mar	319.355	84.693	103.005	110.532	617.584	367.878	1.414	986.876	450.205	354.672	804.877	266.522	1.071.399	-84.522
Abr	323.859	69.934	424.166	115.560	933.520	398.125	648	1.332.292	443.483	354.475	797.958	166.246	964.203	368.089
May	335.659	67.059	390.756	88.856	882.329	311.894	449	1.194.671	456.818	342.596	799.415	238.261	1.037.676	156.996
Jun	348.060	73.657	104.839	147.976	674.532	326.300	197	1.001.030	458.818	392.241	851.060	191.686	1.042.745	-41.716
Jul	395.055	85.790	301.185	99.494	881.523	430.631	926	1.313.080	469.692	388.571	858.263	179.654	1.037.918	275.162
Ago	383.104	76.103	132.469	141.167	732.843	336.184	18.971	1.087.999	488.024	350.482	838.506	254.466	1.092.972	-4.973
Sep	385.807	72.823	261.166	122.650	842.446	344.646	643	1.187.735	488.903	367.399	856.302	433.746	1.290.048	-102.313
Oct	421.443	90.828	56.873	149.609	718.752	387.641	11.829	1.118.222	479.069	359.054	838.123	400.560	1.238.683	-120.461
Nov	419.432	93.187	257.228	158.843	928.691	437.661	3.326	1.369.678	486.927	372.566	859.493	322.410	1.181.903	187.775
Dic	441.659	103.421	60.498	186.842	792.419	406.016	236.497	1.434.932	990.917	762.039	1.752.956	718.111	2.471.067	-1.036.135
2010*/	1.359.189	303.548	199.793	386.720	2.249.250	998.175	3.171	3.250.596	1.528.595	780.757	2.309.352	433.003	2.742.355	508.241
Ene	475.882	87.738	73.548	107.522	744.690	277.490	813	1.022.993	474.151	216.173	690.324	26.594	716.918	306.076
Feb	413.355	103.784	62.316	187.608	767.063	367.173	1.443	1.135.679	526.778	223.519	750.297	233.285	983.582	152.097
Mar	469.952	112.026	63.929	91.590	737.497	353.511	915	1.091.924	527.666	341.065	868.731	173.124	1.041.855	50.068

Fuente: Ministerio de Hacienda, Dirección de Política Fiscal.

*Cifras preliminares.

Cuadro Nº 34

Balanza de pagos - presentación normalizada.

En millones de dólares.

	2008*					2009*				
	I	II	III	IV	Total	I	II	III	IV	TOTAL
I.- Cuenta corriente	-45,0	315,5	-359,3	-295,8	-384,7	145,4	199,8	-242,4	-298,3	-195,6
A. Bienes 1/	-217,8	77,4	-473,0	-560,3	-1.173,7	-56,3	-76,2	-306,5	-612,7	-1.051,7
1. Exportaciones (crédito)	1.646,5	2.303,1	2.306,8	1.515,8	7.772,2	1.461,5	1.379,4	1.452,3	1.490,6	5.783,7
2. Importaciones (débito)	-1.864,3	-2.225,7	-2.779,8	-2.076,1	-8.945,9	-1.517,8	-1.455,7	-1.758,8	-2.103,2	-6.835,5
B. Servicios	125,4	128,9	121,9	172,0	546,2	134,8	189,8	154,1	223,0	701,7
1. Transportes	-43,1	-56,1	-48,7	-30,8	-178,7	-36,9	-47,7	-40,7	-31,4	-156,8
2. Viajes	-11,4	-5,6	1,7	0,4	-14,9	-12,0	-7,0	-4,0	-1,0	-24,0
3. Otros servicios 2/	179,9	188,6	168,8	202,4	739,7	183,7	244,6	198,8	255,4	882,5
C. Renta	-62,3	-4,5	-76,3	-19,1	-162,1	-65,1	-76,8	-160,3	-43,2	-345,3
1. Remuneración a empleados	43,5	65,5	59,7	56,5	225,2	44,4	56,5	42,0	53,5	196,4
2. Renta de la inversión	-105,8	-70,0	-136,0	-75,6	-387,3	-109,5	-133,3	-202,3	-96,7	-541,7
2.1 Inver. Extr. Directa	-106,6	-80,5	-138,8	-85,8	-411,7	-105,0	-132,1	-193,7	-93,2	-524,0
2.2 Inver. de Cartera										
2.3 Otra inversión	0,8	10,5	2,8	10,2	24,4	-4,5	-1,2	-8,6	-3,5	-17,7
D. Transferencias corrientes	109,7	115,7	68,1	111,5	405,0	132,0	163,0	70,3	134,5	499,8
II. Cuenta capital y financiera	265,0	257,9	-174,6	181,0	529,3	-115,7	-44,5	494,7	433,7	766,2
A. Cuenta de capital	12,0	7,0	7,0	7,0	33,0	14,0	14,0	13,0	14,0	55,0
1. Transferencias de capital	12,0	7,0	7,0	7,0	33,0	14,0	14,0	13,0	14,0	55,0
B. Cuenta financiera	253,0	250,9	-181,6	174,0	496,3	-129,7	-58,5	481,7	419,7	713,2
1. Inversión directa 3/	359,6	211,0	-282,3	-117,5	170,8	-31,8	210,0	41,3	61,9	281,4
2. Inversión de cartera										
3. Otra inversión	-106,6	39,9	100,7	291,5	325,5	-97,9	-268,5	440,4	357,8	431,8
3.1 Activos	-104,7	-33,6	44,3	-29,1	-123,1	-104,5	-245,0	75,0	381,9	107,4
3.1.1 Créditos comerciales	-4,6	4,0	-7,8	3,8	-4,6	-0,7	3,1	-3,8	12,0	10,6
3.1.2 Préstamos	-95,2	24,4	19,4	-46,6	-98,0	-10,7	-100,2	61,9	198,5	149,5
3.1.3 Moneda y depósitos	9,7	-39,7	39,6	2,9	12,5	-88,3	-187,8	2,9	170,6	-102,6
3.1.4 Otros activos	-14,6	-22,3	-6,9	10,8	-33,0	-4,8	39,9	14,0	0,8	49,9
3.2 Pasivos	-1,9	73,5	56,4	320,6	448,6	6,6	-23,5	365,4	-24,1	324,4
3.2.1 Créditos comerciales	49,4	40,6	10,9	127,7	228,6	-75,4	-112,2	167,9	208,0	188,3
3.2.2 Préstamos	-47,4	-29,5	24,5	45,6	-6,8	-29,4	-12,9	76,9	0,3	34,9
3.2.3 Moneda y depósitos	2,5	45,0	-7,4	24,7	64,8	8,7	49,2	10,3	-7,5	60,7
3.2.4 Otros pasivos	-6,4	17,4	28,4	122,6	162,0	102,7	52,4	110,3	-224,9	40,5
III. Errores y omisiones	-72,2	-22,5	329,5	-1,2	233,7	2,7	150,6	116,1	114,1	383,6
IV. Activos de reserva 4/	-147,8	-550,9	204,4	116,0	-378,3	-32,4	-305,9	-368,4	-249,5	-956,2

Fuente: Gerencia de Estudios Económicos, Departamento de Economía Internacional.

*Cifras preliminares.

Nota: Presentación adaptada a la 5ta. versión del Manual de Balanza de Pagos del Fondo Monetario Internacional.

Observación:

1/ Incluye binacionales, así como el comercio registrado y no registrado de acuerdo a cifras DOTS/FMI y las reexportaciones.

2/ Incluye transacciones de las binacionales (regalías, compensaciones y otros servicios).

3/ Incluye inversión directa de las binacionales.

4/ Variación de los activos de reservas internacionales; incremento (-) y pérdida (+).

Cuadro N° 35

Resumen de la cuenta corriente por componentes normalizados.

En millones de dólares.

Partida	2008*					2009*				
	I	II	III	IV	Total	I	II	III	IV	Total
I. Cuenta corriente	-45,0	315,5	-359,3	-295,8	-384,7	145,4	199,8	-242,4	-298,3	-195,6
Exportaciones de bienes, servicios y renta	1.994,2	2.729,8	2.689,6	1.890,4	9.304,0	1.795,6	1.818,1	1.803,3	1.900,4	7.317,4
A. Bienes	1.646,5	2.303,1	2.306,8	1.515,8	7.772,2	1.461,5	1.379,4	1.452,3	1.490,6	5.783,7
1. Mercancías generales	1.574,6	2.196,4	2.229,1	1.461,2	7.461,3	1.411,1	1.320,5	1.378,0	1.424,7	5.534,3
2. Bienes para transformación	70,1	104,3	75,1	53,0	302,4	48,6	56,5	71,7	64,2	240,9
3. Reparaciones de bienes	0,1	0,1	0,1	0,1	0,5	0,1	0,1	0,1	0,1	0,5
4. Bienes adq. en puertos por medios de transporte	1,7	2,3	2,5	1,6	8,0	1,7	2,3	2,5	1,6	8,0
5. Oro no monetario	0,0	0,0	0,0	0,0	0,0	0,0	0,0	0,0	0,0	0,0
B. Servicios	266,6	300,9	289,5	284,7	1.141,7	265,1	337,4	292,0	338,4	1.232,9
1. Transportes	37,2	64,0	66,9	27,2	195,3	35,6	41,4	46,0	32,2	155,3
2. Viajes	26,6	24,5	30,6	27,7	109,4	24,0	25,0	25,0	25,0	99,0
3. Servicios de comunicaciones	3,3	3,3	3,3	3,3	13,0	4,3	5,3	4,3	3,3	17,0
4. Servicios de construcción	0,0	0,0	0,0	0,0	0,0	0,0	0,0	0,0	0,0	0,0
5. Servicios de seguros	5,0	5,0	5,0	5,0	20,0	6,0	6,0	6,0	6,0	24,0
6. Servicios financieros	1,0	0,6	1,1	0,6	3,3	0,8	0,6	1,1	0,6	3,1
7. Servicios de informática y de información	0,1	0,1	0,1	0,1	0,4	0,1	0,1	0,1	3,1	3,4
8. Regalías y derechos de licencia	78,3	77,4	57,9	68,7	282,3	75,0	79,0	70,5	70,5	295,0
9. Otros servicios empresariales	94,2	105,0	103,7	125,1	428,0	94,3	130,1	114,0	167,7	506,1
10. Servicios personales, culturales y recreativos	0,0	0,0	0,0	0,0	0,0	0,0	0,0	0,0	0,0	0,0
11. Servicios del gobierno, n.i.o.p.	21,0	21,0	21,0	27,0	90,0	25,0	50,0	25,0	30,0	130,0
C. Renta	81,1	125,8	93,2	89,9	390,1	69,1	101,2	59,0	71,4	300,7
1. Remuneración de empleados	43,5	65,5	59,7	56,5	225,2	44,4	56,5	42,0	53,5	196,4
2. Renta de la inversión	37,6	60,3	33,5	33,4	164,9	24,7	44,7	17,0	17,9	104,3
2.1 Inversión directa	2,2	19,2	2,1	2,1	25,6	2,1	21,1	2,0	2,0	27,2
2.2 Inversión de cartera	0,0	0,0	0,0	0,0	0,0	0,0	0,0	0,0	0,0	0,0
2.3 Otra inversión	35,4	41,1	31,4	31,3	139,3	22,6	23,6	15,0	15,9	77,1
Importaciones de bienes, servicios y renta	-2.148,9	-2.530,0	-3.116,9	-2.297,8	-10.093,6	-1.782,2	-1.781,3	-2.116,0	-2.333,2	-8.012,7
A. Bienes	-1.864,3	-2.225,7	-2.779,8	-2.076,1	-8.945,9	-1.517,8	-1.455,7	-1.758,8	-2.103,2	-6.835,5
1. Mercancías generales	-1.840,0	-2.191,5	-2.752,8	-2.052,9	-8.837,2	-1.494,5	-1.439,4	-1.734,9	-2.079,0	-6.747,7
2. Bienes para transformación	-22,5	-33,3	-26,1	-21,0	-102,9	-21,5	-15,4	-23,0	-22,1	-82,0
3. Reparaciones de bienes	-0,2	-0,2	-0,2	-0,2	-0,8	-0,2	-0,2	-0,2	-0,2	-0,8
4. Bienes adq. en puertos por medios de transporte	-1,6	-0,7	-0,7	-2,0	-5,0	-1,6	-0,7	-0,7	-2,0	-5,0
5. Oro no monetario	0,0	0,0	0,0	0,0	0,0	0,0	0,0	0,0	0,0	0,0
B. Servicios	-141,2	-174,0	-167,6	-112,6	-595,5	-130,3	-147,6	-137,9	-115,4	-531,1
1. Transportes	-80,3	-120,1	-115,5	-58,0	-374,0	-72,5	-89,1	-86,8	-63,7	-312,1
2. Viajes	-38,0	-30,1	-28,9	-27,3	-124,3	-36,0	-32,0	-29,0	-26,0	-123,0
3. Servicios de comunicaciones	-1,0	-1,0	-1,0	-1,0	-4,0	-1,0	-1,0	-1,0	-1,0	-4,0
4. Servicios de construcción	0,0	0,0	0,0	0,0	0,0	0,0	0,0	0,0	0,0	0,0
5. Servicios de seguros	-10,8	-11,0	-11,6	-11,8	-45,2	-11,2	-10,5	-12,1	-12,3	-46,2
6. Servicios financieros	-1,3	-2,2	-1,2	-2,6	-7,3	-1,8	-2,5	-1,5	-3,7	-9,5
7. Servicios de informática y de información	-0,4	-0,2	-0,2	-1,3	-2,1	-0,4	-0,2	-0,2	-1,3	-2,1
8. Regalías y derechos de licencia	-0,6	-0,5	-0,4	-0,4	-1,9	-0,5	-0,5	-0,5	-0,2	-1,7
9. Otros servicios empresariales	-1,9	-1,9	-1,8	-1,2	-6,8	-1,8	-1,8	-1,8	-1,2	-6,6
10. Servicios personales, culturales y recreativos	0,0	0,0	0,0	0,0	0,0	0,0	0,0	0,0	0,0	0,0
11. Servicios del gobierno, n.i.o.p.	-7,0	-7,0	-7,0	-9,0	-30,0	-5,0	-10,0	-5,0	-6,0	-26,0
C. Renta	-143,4	-130,3	-169,5	-109,0	-552,2	-134,2	-178,0	-219,3	-114,6	-646,1
1. Remuneración de empleados	0,0	0,0	0,0	0,0	0,0	0,0	0,0	0,0	0,0	0,0
2. Renta de la inversión	-143,4	-130,3	-169,5	-109,0	-552,2	-134,2	-178,0	-219,3	-114,6	-646,1
2.1 Inversión directa	-108,8	-99,7	-140,9	-87,9	-437,3	-107,1	-153,2	-195,7	-95,2	-551,2
2.2 Inversión de cartera	0,0	0,0	0,0	0,0	0,0	0,0	0,0	0,0	0,0	0,0
2.3 Otra inversión	-34,6	-30,6	-28,6	-21,1	-114,9	-27,1	-24,8	-23,6	-19,4	-94,9
Balance de bienes	-217,8	77,4	-473,0	-560,3	-1.173,7	-56,3	-76,2	-306,5	-612,7	-1.051,7
Balance de servicios	125,4	126,9	121,9	172,0	546,2	134,8	189,8	154,1	223,0	701,7
Balance de renta	-62,3	-4,5	-76,3	-19,1	-162,1	-65,1	-76,8	-160,3	-43,2	-345,3
D. Transferencias corrientes	109,7	115,7	68,1	111,5	405,0	132,0	163,0	70,3	134,5	499,8
1. Gobierno general	1,7	1,7	1,7	1,5	6,6	1,7	1,7	1,7	1,5	6,6
2. Otros sectores	108,0	114,0	66,4	110,0	398,4	130,3	161,3	68,6	133,0	493,2

Fuente: Gerencia de Estudios Económicos, Departamento de Economía Internacional.

*Cifras preliminares.

Cuadro N° 36

Resumen de la cuenta de capital por componentes normalizados.

En millones de dólares.

Partida	2008*					2009*				
	I	II	III	IV	Total	I	II	III	IV	Total
II. Cuenta de capital y financiera	117,2	-293,0	29,8	297,0	151,0	-148,1	-350,4	126,3	184,2	-188,0
A. Cuenta de capital	12,0	7,0	7,0	7,0	33,0	14,0	14,0	13,0	14,0	55,0
B. Cuenta financiera (1+2+3+4+5)	105,2	-300,0	22,8	290,0	118,0	-162,1	-364,4	113,3	170,2	-243,0
1. Inversión directa	359,6	211,0	-282,3	-117,5	170,8	-31,8	210,0	41,3	61,9	281,4
1.1 En el Exterior	-2,1	-2,1	-2,1	-2,1	-8,4	-2,0	-2,0	-2,0	-2,0	-8,0
1.1.1 Acciones y participaciones de capital	0,0	0,0	0,0	0,0	0,0	0,0	0,0	0,0	0,0	0,0
1.1.2 Utilidades reinvertidas	-2,1	-2,1	-2,1	-2,1	-8,4	-2,0	-2,0	-2,0	-2,0	-8,0
1.1.3 Otro capital	0,0	0,0	0,0	0,0	0,0	0,0	0,0	0,0	0,0	0,0
1.1.4 Instrumentos financieros derivados	0,0	0,0	0,0	0,0	0,0	0,0	0,0	0,0	0,0	0,0
1.2 En Paraguay	361,7	213,1	-280,2	-115,4	179,2	-29,8	212,0	43,3	63,9	289,4
1.2.1 Acciones y participaciones de capital	20,9	30,7	16,9	30,0	98,5	32,2	84,0	21,6	25,6	163,4
1.2.2 Utilidades reinvertidas	35,5	-118,7	86,8	19,9	23,5	46,9	-86,9	97,6	58,2	115,8
1.2.3 Otro capital	305,3	301,1	-383,9	-165,3	57,2	-108,9	214,9	-75,9	-19,9	10,2
1.2.4 Instrumentos financieros derivados	0,0	0,0	0,0	0,0	0,0	0,0	0,0	0,0	0,0	0,0
2. Inversión de cartera	0,0	0,0	0,0	0,0	0,0	0,0	0,0	0,0	0,0	0,0
2.1 Activos	0,0	0,0	0,0	0,0	0,0	0,0	0,0	0,0	0,0	0,0
2.2 Pasivos	0,0	0,0	0,0	0,0	0,0	0,0	0,0	0,0	0,0	0,0
3. Instrumentos financieros derivados	0,0	0,0	0,0	0,0	0,0	0,0	0,0	0,0	0,0	0,0
3.1 Activos	0,0	0,0	0,0	0,0	0,0	0,0	0,0	0,0	0,0	0,0
3.2 Pasivos	0,0	0,0	0,0	0,0	0,0	0,0	0,0	0,0	0,0	0,0
4. Otra inversión	-106,6	39,9	100,7	291,5	325,5	-97,9	-268,5	440,4	357,8	431,8
4.1 Activos	-104,7	-33,6	44,3	-29,1	-123,1	-104,5	-245,0	75,0	381,9	107,4
4.1.1 Créditos comerciales	-4,6	4,0	-7,8	3,8	-4,6	-0,7	3,1	-3,8	12,0	10,6
4.1.2 Préstamos	-95,2	24,4	19,4	-46,6	-98,0	-10,7	-100,2	61,9	198,5	149,5
4.1.3 Moneda y depósitos	9,7	-39,7	39,6	2,9	12,5	-88,3	-187,8	2,9	170,6	-102,6
4.1.4 Otros activos	-14,6	-22,3	-6,9	10,8	-33,0	-4,8	39,9	14,0	0,8	49,9
4.2 Pasivos	-1,9	73,5	56,4	320,6	448,6	6,6	-23,5	365,4	-24,1	324,4
4.2.1 Créditos comerciales	49,4	40,6	10,9	127,7	228,6	-75,4	-112,2	167,9	208,0	188,3
4.2.2 Préstamos	-47,4	-29,5	24,5	45,6	-6,8	-29,4	-12,9	76,9	0,3	34,9
4.2.3 Moneda y depósitos	2,5	45,0	-7,4	24,7	64,8	8,7	49,2	10,3	-7,5	60,7
4.2.4 Otros pasivos	-6,4	17,4	28,4	122,6	162,0	102,7	52,4	110,3	-224,9	40,5
5. Activos de reserva	-147,8	-550,9	204,4	116,0	-378,3	-32,4	-305,9	-368,4	-249,5	-956,2
III. Errores y omisiones netos	-72,2	-22,5	329,5	-1,2	233,7	2,7	150,6	116,1	114,1	383,6

Fuente: Gerencia de Estudios Económicos, Departamento de Economía Internacional.

*Cifras preliminares.

Cuadro N° 37

Balanza de pagos de Paraguay.

Presentación analítica.

En millones de dólares.

Partida	2008*					2009*				
	I	II	III	IV	Total	I	II	III	IV	Total
A. Cuenta corriente	-45,0	315,5	-359,3	-295,8	-384,7	145,4	199,8	-242,4	-298,3	-195,6
1. Bienes f.o.b.: exportaciones	1.646,5	2.303,1	2.306,8	1.515,8	7.772,2	1.461,5	1.379,4	1.452,3	1.490,6	5.783,7
2. Bienes f.o.b.: importaciones	-1.864,3	-2.225,7	-2.779,8	-2.076,1	-8.945,9	-1.517,8	-1.455,7	-1.758,8	-2.103,2	-6.835,5
Balanza de bienes	-217,8	77,4	-473,0	-560,3	-1.173,7	-56,3	-76,2	-306,5	-612,7	-1.051,7
3. Servicios: crédito	266,6	300,9	289,5	284,7	1.141,7	265,1	337,4	292,0	338,4	1.232,9
4. Servicios: débito	-141,2	-174,0	-167,6	-112,6	-595,5	-130,3	-147,6	-137,9	-115,4	-531,1
Balanza de bienes y servicios	-92,4	204,2	-351,1	-388,3	-627,5	78,5	113,6	-152,4	-389,7	-350,0
5. Renta: crédito	81,1	125,8	93,2	89,9	390,1	69,1	101,2	59,0	71,4	300,7
6. Renta: débito	-143,4	-130,3	-169,5	-109,0	-552,2	-134,2	-178,0	-219,3	-114,6	-646,1
Balanza de bienes, servicios y renta	-154,7	199,8	-427,4	-407,4	-789,7	13,4	36,8	-312,7	-432,8	-695,3
7. Transferencias corrientes: crédito	110,0	116,0	68,4	112,0	406,4	132,3	163,3	70,6	135,0	501,2
8. Transferencias corrientes: débito	-0,3	-0,3	-0,3	-0,5	-1,4	-0,3	-0,3	-0,3	-0,5	-1,4
Cuenta de capital y financiera	265,4	258,0	-174,5	180,8	529,7	-116,4	-43,7	494,7	433,7	768,3
B. Cuenta de capital 1/	12,0	7,0	7,0	7,0	33,0	14,0	14,0	13,0	14,0	55,0
9. Cuenta de capital: crédito	12,0	7,0	7,0	7,0	33,0	14,0	14,0	13,0	14,0	55,0
10. Cuenta de capital: débito	0,0	0,0	0,0	0,0	0,0	0,0	0,0	0,0	0,0	0,0
Total, grupos A y B	-33,0	322,5	-352,3	-288,8	-351,7	159,4	213,8	-229,4	-284,3	-140,6
C. Cuenta financiera 1/	253,4	251,0	-181,5	173,8	496,7	-130,4	-57,7	481,7	419,7	713,3
11. Inversión directa en el extranjero	-2,1	-2,1	-2,1	-2,1	-8,4	-2,0	-2,0	-2,0	-2,0	-8,0
12. Inversión directa en economía declarante	361,7	213,1	-280,2	-115,4	179,2	-29,8	212,0	43,3	63,9	289,4
13. Inversión de cartera - activos	0,0	0,0	0,0	0,0	0,0	0,0	0,0	0,0	0,0	0,0
13.1 Títulos de participación en capital	0,0	0,0	0,0	0,0	0,0	0,0	0,0	0,0	0,0	0,0
13.2 Títulos de deuda	0,0	0,0	0,0	0,0	0,0	0,0	0,0	0,0	0,0	0,0
14. Inversión de cartera - pasivos	0,0	0,0	0,0	0,0	0,0	0,0	0,0	0,0	0,0	0,0
14.1 Títulos de participación en capital	0,0	0,0	0,0	0,0	0,0	0,0	0,0	0,0	0,0	0,0
14.2 Títulos de deuda	0,0	0,0	0,0	0,0	0,0	0,0	0,0	0,0	0,0	0,0
15. Instr. financieros derivados - activos	0,0	0,0	0,0	0,0	0,0	0,0	0,0	0,0	0,0	0,0
16. Instr. financieros derivados - pasivos	0,0	0,0	0,0	0,0	0,0	0,0	0,0	0,0	0,0	0,0
17. Otra inversión - activos	-104,7	-33,6	44,3	-29,1	-123,1	-104,5	-245,0	75,0	381,9	107,4
17.1 Autoridades monetarias	0,0	0,0	0,0	0,0	0,0	0,0	0,0	0,0	0,0	0,0
17.2 Gobierno general	2,3	8,2	-27,1	69,3	52,7	13,0	25,3	28,5	40,5	107,3
17.3 Bancos	-249,1	34,5	39,4	-120,0	-295,2	-117,0	-155,8	56,0	138,8	-78,0
17.4 Otros sectores	142,1	-76,3	32,0	21,6	119,4	-0,5	-114,5	-9,5	202,6	78,1
18. Otra inversión - pasivos	-1,5	73,6	56,5	320,4	449,0	5,9	-22,7	365,4	-24,1	324,5
18.1 Autoridades monetarias	1,0	-1,7	-0,1	-1,7	-2,5	1,0	-0,1	115,4	-0,1	116,2
18.2 Gobierno general	-45,9	-21,0	-28,2	39,8	-55,3	-31,2	-10,8	74,0	-8,9	23,1
18.3 Bancos	8,4	47,9	20,1	68,2	144,6	9,1	-7,4	40,2	-16,1	25,8
18.4 Otros sectores	35,0	48,4	64,7	214,1	362,2	27,0	-4,4	135,8	1,0	159,4
Total, grupos A a C	220,4	573,5	-533,8	-115,0	145,0	29,0	156,1	252,3	135,4	572,7
D. Errores y omisiones netos	-72,2	-22,5	329,5	-1,2	233,7	2,7	150,6	116,1	114,1	383,6
Total, grupos A a D (Balanza global)	148,2	551,0	-204,3	-116,2	378,7	31,7	306,7	368,4	249,5	956,3
E. Financiamiento	-148,2	-551,0	204,3	116,2	-378,7	-32,4	-305,9	-368,4	-249,5	-956,2
19. Activos de reserva	-147,8	-550,9	204,4	116,0	-378,3	-32,4	-305,9	-368,4	-249,5	-956,2
20. Uso crédito del FMI y préstamos del FMI	0,0	0,0	0,0	0,0	0,0	0,0	0,0	0,0	0,0	0,0
21. Financiamiento excepcional	-0,4	-0,1	-0,1	0,2	-0,4	0,0	0,0	0,0	0,0	0,0

Nota: 1/ Excluye componentes clasificados como grupo E.

Fuente: Gerencia de Estudios Económicos, Departamento de Economía Internacional.

*Cifras preliminares.

Cuadro Nº 38

Posición de inversión internacional (saldo a fin de periodo).

En millones de dólares.

Partida	2008*					2009*				
	I	II	III	IV	Total	I	II	III	IV	Total
I. Activos	5.116,0	5.710,4	5.471,4	5.367,3	5.367,3	5.479,3	6.039,9	6.338,6	6.264,5	6.264,5
1. Inversión directa en el extranjero	227,5	229,6	231,7	233,8	233,8	235,8	237,8	239,8	241,8	241,8
1.1 Acciones y utilidades reinvertidas	227,5	229,6	231,7	233,8	233,8	235,8	237,8	239,8	241,8	241,8
1.1.2 Otro capital	0,0	0,0	0,0	0,0	0,0	0,0	0,0	0,0	0,0	0,0
1.1.3 Instrumentos financieros derivados	0,0	0,0	0,0	0,0	0,0	0,0	0,0	0,0	0,0	0,0
2. Inversión de cartera	4,0	4,0	4,0	4,0	4,0	4,0	4,0	4,0	4,0	4,0
2.1.1 Títulos de participación en el capital	4,0	4,0	4,0	4,0	4,0	4,0	4,0	4,0	4,0	4,0
2.1.2 Títulos de deuda	0,0	0,0	0,0	0,0	0,0	0,0	0,0	0,0	0,0	0,0
3. Instrumentos financieros derivados	0,0	0,0	0,0	0,0	0,0	0,0	0,0	0,0	0,0	0,0
4. Otra inversión	2.247,0	2.280,6	2.236,3	2.265,4	2.265,4	2.369,9	2.614,9	2.539,9	2.158,0	2.158,0
4.1.1 Créditos comerciales	64,2	60,2	68,0	64,1	64,1	64,8	61,7	65,5	53,5	53,5
4.1.2 Préstamos	1.006,6	982,2	962,8	1.009,4	1.009,4	1.020,1	1.120,3	1.058,4	859,9	859,9
4.1.3 Moneda y depósitos	971,0	1.010,7	971,1	968,2	968,2	1.056,5	1.244,3	1.241,4	1.070,8	1.070,8
4.1.4 Otros activos	205,2	227,5	234,4	223,6	223,6	228,4	188,5	174,5	173,8	173,8
5. Activos de reserva	2.637,4	3.196,2	2.999,3	2.864,1	2.864,1	2.869,6	3.183,2	3.554,9	3.860,7	3.860,7
5.1 Oro monetario	19,7	19,7	19,7	19,7	19,7	19,7	19,7	19,7	23,1	23,1
5.2 Derechos especiales de giro	117,5	117,5	117,5	117,5	117,5	117,5	117,5	233,0	250,0	250,0
5.3 Posición de reserva en el FMI	31,0	31,0	31,0	31,0	31,0	31,0	31,0	31,0	31,0	31,0
5.4 Divisas	2.469,1	3.027,9	2.831,0	2.695,8	2.695,8	2.701,3	3.014,9	3.271,1	3.556,5	3.556,5
5.5 Otros activos	0,0	0,0	0,0	0,0	0,0	0,0	0,0	0,0	0,0	0,0
II. Pasivos	5.751,7	6.223,9	5.935,5	5.658,4	5.658,4	5.611,3	5.825,5	6.271,3	6.296,4	6.296,4
1. Inversión directa en la economía declarante	2.811,3	3.248,6	2.918,1	2.278,3	2.278,3	2.248,5	2.460,5	2.503,8	2.567,7	2.567,7
1.2.1 Acciones y utilidades reinvertidas	2.262,8	2.399,0	2.497,5	2.029,5	2.029,5	2.108,6	2.105,7	2.224,9	2.308,7	2.308,7
1.2.2 Otro capital	548,5	849,6	420,6	248,8	248,8	139,9	354,8	278,9	259,0	259,0
1.2.3 Instrumentos financieros derivados	0,0	0,0	0,0	0,0	0,0	0,0	0,0	0,0	0,0	0,0
2. Inversión de cartera	0,2	0,2	0,2	0,2	0,2	0,2	0,2	0,2	0,2	0,2
2.2.1 Títulos de participación en el capital	0,0	0,0	0,0	0,0	0,0	0,0	0,0	0,0	0,0	0,0
2.2.2 Títulos de deuda	0,2	0,2	0,2	0,2	0,2	0,2	0,2	0,2	0,2	0,2
3. Instrumentos financieros derivados	0,0	0,0	0,0	0,0	0,0	0,0	0,0	0,0	0,0	0,0
4. Otra inversión	2.940,2	2.975,1	3.017,2	3.379,9	3.379,9	3.362,6	3.364,8	3.767,3	3.728,5	3.728,5
4.2.1 Créditos comerciales	336,7	377,3	388,2	515,9	515,9	440,5	328,3	496,2	704,2	704,2
4.2.2 Préstamos	2.314,0	2.245,9	2.256,1	2.343,8	2.343,8	2.290,5	2.303,3	2.417,3	2.402,9	2.402,9
4.2.3 Moneda y depósitos	133,0	178,0	170,6	195,3	195,3	204,0	253,2	263,5	256,0	256,0
4.2.4 Otros pasivos	156,5	173,9	202,3	324,9	324,9	427,6	480,0	590,3	365,4	365,4
III. Posición de inversión internacional neta (I-II)	-635,7	-513,4	-464,1	-291,1	-291,1	-132,0	214,4	67,3	-31,8	-31,8

Fuente: Gerencia de Estudios Económicos, Departamento de Economía Internacional.

*Cifras preliminares.

Cuadro Nº 39

Posición de Inversión Internacional trimestral de Paraguay (saldo y transacciones).

En millones de dólares.

Partida	1º Trimestre 2009 (Pr)				2º Trimestre 2009 (Pr)				3º Trimestre 2009 (Pr)				4º Trimestre 2008 (Pr)				2009 (Pr)			
	Posición		Saldo		Posición		Saldo		Posición		Saldo		Posición		Saldo		Posición		Saldo	
	al inicio	Flujos	Otros	final	al inicio	Flujos	Otros	final	al inicio	Flujos	Otros	final	al inicio	Flujos	Otros	final	al inicio	Flujos	Otros	final
I. Activos	5.367,3	138,9	-26,9	5.479,3	5.479,3	552,9	7,7	6.039,9	6.039,9	295,4	3,3	6.338,6	6.338,6	-130,4	56,3	6.264,5	5.367,3	856,8	40,4	6.264,5
1. Inversión directa en el extranjero	233,8	2,0	0,0	235,8	235,8	2,0	0,0	237,8	237,8	2,0	0,0	239,8	239,8	2,0	0,0	241,8	233,8	8,0	0,0	241,8
1.1.1 Acciones y utilidades reinvertidas	233,8	2,0	0,0	235,8	235,8	2,0	0,0	237,8	237,8	2,0	0,0	239,8	239,8	2,0	0,0	241,8	233,8	8,0	0,0	241,8
1.1.2 Otro capital	0,0	0,0	0,0	0,0	0,0	0,0	0,0	0,0	0,0	0,0	0,0	0,0	0,0	0,0	0,0	0,0	0,0	0,0	0,0	0,0
1.1.3 Instrumentos financieros derivados	0,0	0,0	0,0	0,0	0,0	0,0	0,0	0,0	0,0	0,0	0,0	0,0	0,0	0,0	0,0	0,0	0,0	0,0	0,0	0,0
2. Inversión de cartera	4,0	0,0	0,0	4,0	4,0	0,0	0,0	4,0	4,0	0,0	0,0	4,0	4,0	0,0	0,0	4,0	4,0	0,0	0,0	4,0
2.1.1 Títulos de participación en el capital	4,0	0,0	0,0	4,0	4,0	0,0	0,0	4,0	4,0	0,0	0,0	4,0	4,0	0,0	0,0	4,0	4,0	0,0	0,0	4,0
2.1.2 Títulos de deuda	0,0	0,0	0,0	0,0	0,0	0,0	0,0	0,0	0,0	0,0	0,0	0,0	0,0	0,0	0,0	0,0	0,0	0,0	0,0	0,0
3. Instrumentos financieros derivados		0,0	0,0	0,0		0,0	0,0	0,0		0,0	0,0	0,0		0,0	0,0	0,0		0,0	0,0	0,0
4. Otra inversión	2.265,4	104,5	0,0	2.369,9	2.369,9	245,0	0,0	2.614,9	2.614,9	-75,0	0,0	2.539,9	2.539,9	-381,9	0,0	2.158,0	2.265,4	-107,4	0,0	2.158,0
4.1.1 Créditos comerciales	64,1	0,7	0,0	64,8	64,8	-3,1	0,0	61,7	61,7	3,8	0,0	65,5	65,5	-12,0	0,0	53,5	64,1	-10,6	0,0	53,5
4.1.2 Préstamos	1.009,4	10,7	0,0	1.020,1	1.020,1	100,2	0,0	1.120,3	1.120,3	-61,9	0,0	1.058,4	1.058,4	-198,5	0,0	859,9	1.009,4	-149,5	0,0	859,9
4.1.3 Moneda y depósitos	968,2	88,3	0,0	1.056,5	1.056,5	187,8	0,0	1.244,3	1.244,3	-2,9	0,0	1.241,4	1.241,4	-170,6	0,0	1.070,8	968,2	102,6	0,0	1.070,8
4.1.4 Otros activos	223,6	4,8	0,0	228,4	228,4	-39,9	0,0	188,5	188,5	-14,0	0,0	174,5	174,5	-0,8	0,0	173,8	223,6	-49,9	0,0	173,8
5. Activos de reserva	2.864,1	32,4	-26,9	2.869,6	2.869,6	305,9	7,7	3.183,2	3.183,2	368,4	3,3	3.554,9	3.554,9	249,5	56,3	3.860,7	2.864,1	956,2	40,4	3.860,7
5.1 Oro monetario	19,7	0,0	0,0	19,7	19,7	0,0	0,0	19,7	19,7	0,0	0,0	19,7	19,7	0,0	3,4	23,1	19,7	0,0	3,4	23,1
5.2 Derechos especiales de giro	117,5	0,0	0,0	117,5	117,5	0,0	0,0	117,5	117,5	115,5	0,0	233,0	233,0	0,0	17,0	250,0	117,5	115,5	17,0	250,0
5.3 Posición de reserva en el FMI	31,0	0,0	0,0	31,0	31,0	0,0	0,0	31,0	31,0	0,0	0,0	31,0	31,0	0,0	0,0	31,0	31,0	0,0	0,0	31,0
5.4 Divisas	2.695,8	32,4	-26,9	2.701,3	2.701,3	305,9	7,7	3.014,9	3.014,9	252,9	3,3	3.271,1	3.271,1	249,5	35,9	3.556,5	2.695,8	840,7	20,0	3.556,5
5.5 Otros activos	0,0	0,0	0,0	0,0	0,0	0,0	0,0	0,0	0,0	0,0	0,0	0,0	0,0	0,0	0,0	0,0	0,0	0,0	0,0	0,0
II. Pasivos	5.658,4	-23,2	-23,9	5.611,3	5.611,3	188,5	25,7	5.825,5	5.825,5	408,7	37,1	6.271,3	6.271,3	39,8	-14,7	6.296,4	5.658,4	613,8	24,2	6.296,4
1. Inversión directa en la economía declarante	2.278,3	-29,8	0,0	2.248,5	2.248,5	212,0	0,0	2.460,5	2.460,5	43,3	0,0	2.503,8	2.503,8	63,9	0,0	2.567,7	2.278,3	289,4	0,0	2.567,7
1.2.1 Acciones y utilidades reinvertidas	2.029,5	79,1	0,0	2.108,6	2.108,6	-2,9	0,0	2.105,7	2.105,7	119,2	0,0	2.224,9	2.224,9	83,8	0,0	2.308,7	2.029,5	279,2	0,0	2.308,7
1.2.2 Otro capital	248,8	-108,9	0,0	139,9	139,9	214,9	0,0	354,8	354,8	-75,9	0,0	278,9	278,9	-19,9	0,0	259,0	248,8	10,2	0,0	259,0
1.2.3 Instrumentos financieros derivados	0,0	0,0	0,0	0,0	0,0	0,0	0,0	0,0	0,0	0,0	0,0	0,0	0,0	0,0	0,0	0,0	0,0	0,0	0,0	0,0
2. Inversión de cartera	0,2	0,0	0,0	0,2	0,2	0,0	0,0	0,2	0,2	0,0	0,0	0,2	0,2	0,0	0,0	0,2	0,2	0,0	0,0	0,2
2.2.1 Títulos de participación en el capital	0,0	0,0	0,0	0,0	0,0	0,0	0,0	0,0	0,0	0,0	0,0	0,0	0,0	0,0	0,0	0,0	0,0	0,0	0,0	0,0
2.2.2 Títulos de deuda	0,2	0,0	0,0	0,2	0,2	0,0	0,0	0,2	0,2	0,0	0,0	0,2	0,2	0,0	0,0	0,2	0,2	0,0	0,0	0,2
3. Instrumentos financieros derivados	0,0	0,0	0,0	0,0	0,0	0,0	0,0	0,0	0,0	0,0	0,0	0,0	0,0	0,0	0,0	0,0	0,0	0,0	0,0	0,0
4. Otra inversión	3.379,9	6,6	-23,9	3.362,6	3.362,6	-23,5	25,7	3.364,8	3.364,8	365,4	37,1	3.767,3	3.767,3	-24,1	-14,7	3.728,5	3.379,9	324,4	24,2	3.728,5
4.2.1 Créditos comerciales	515,9	-75,4	0,0	440,5	440,5	-112,2	0,0	328,3	328,3	167,9	0,0	496,2	496,2	208,0	0,0	704,2	515,9	188,3	0,0	704,2
4.2.2 Préstamos	2.343,8	-29,4	-23,9	2.290,5	2.290,5	-12,9	25,7	2.303,3	2.303,3	76,9	37,1	2.417,3	2.417,3	0,3	-14,7	2.402,9	2.343,8	34,9	24,2	2.402,9
4.2.3 Moneda y depósitos	195,3	8,7	0,0	204,0	204,0	49,2	0,0	253,2	253,2	10,3	0,0	263,5	263,5	-7,5	0,0	256,0	195,3	60,7	0,0	256,0
4.2.4 Otros pasivos	324,9	102,7	0,0	427,6	427,6	52,4	0,0	480,0	480,0	110,3	0,0	590,3	590,3	-224,9	0,0	365,4	324,9	40,5	0,0	365,4
III. Posición de inversión internacional neta (I-II)	-291,1	162,1	-3,0	-132,0	-132,0	364,4	-18,0	214,4	214,4	-113,3	-33,8	67,3	67,3	-170,2	71,0	-31,8	-291,1	243,0	16,2	-31,8

Fuente: Gerencia de Estudios Económicos, Departamento de Economía Internacional.

*Cifras preliminares.

Cuadro N° 40

Exportaciones por principales productos.

En miles de dólares.

Año	Fibras de algodón**	Semilla de soja	Aceites vegetales	Harinas	Cereales	Carne***	Madera	Otros	Total
2007	45.558	860.127	259.913	298.290	350.737	364.268	110.640	527.660	2.817.193
Ene	7.172	12.063	16.861	11.093	11.931	23.080	7.603	38.591	128.394
Feb	8.639	55.209	7.642	1.816	5.350	26.446	9.330	32.102	146.533
Mar	5.976	99.920	4.725	3.363	9.058	28.082	9.063	41.707	201.894
Abr	3.567	119.779	17.068	11.888	4.001	26.065	8.660	37.655	228.683
May	11.160	108.302	12.322	13.477	6.813	34.823	10.019	46.575	243.491
Jun	2.568	103.327	12.203	16.768	15.606	29.798	9.597	44.320	234.188
Jul	1.436	74.361	14.613	12.351	28.415	28.759	9.256	47.696	216.886
Ago	2.102	58.862	56.735	69.912	44.573	37.668	9.220	53.347	332.419
Set	828	46.931	41.504	47.022	48.332	31.383	7.821	40.095	263.917
Oct	893	56.101	25.139	31.709	64.402	31.037	10.324	49.476	269.082
Nov	893	68.351	20.422	51.003	57.857	31.532	10.478	47.401	287.937
Dic	324	56.921	30.676	27.889	54.400	35.596	9.269	48.695	263.769
2008	25.427	1.485.311	586.866	545.829	372.990	622.242	119.954	704.689	4.463.309
Ene	3.238	31.406	24.194	32.839	50.076	28.333	8.691	52.217	230.993
Feb	4.321	91.614	79.122	37.541	18.287	45.176	9.938	45.349	331.348
Mar	9.124	183.923	43.877	30.598	23.482	46.559	9.340	50.631	397.532
Abr	3.459	179.162	33.803	44.029	11.872	72.310	10.963	76.910	432.508
May	1.053	213.264	84.268	50.113	19.839	74.145	10.517	76.569	529.768
Jun	638	218.832	55.552	65.867	24.348	76.227	8.542	67.556	517.561
Jul	117	220.597	62.826	42.255	25.766	78.110	13.738	66.656	510.066
Ago	337	145.762	22.336	47.942	36.297	59.551	11.786	63.595	387.608
Set	2.502	99.589	48.957	57.906	53.329	45.106	11.893	56.931	376.213
Oct	317	23.513	15.018	47.792	43.046	40.788	9.634	54.867	234.976
Nov	152	62.827	61.895	39.714	40.043	25.515	7.338	43.559	281.043
Dic	168	14.824	55.018	49.232	26.606	30.423	7.575	49.849	233.694
2009*	20.157	787.159	260.496	378.720	456.878	578.980	97.343	587.289	3.167.021
Ene	143	20.162	24.371	30.950	32.475	26.519	6.643	51.771	193.033
Feb	859	131.282	27.915	29.933	35.663	38.226	7.510	43.316	314.705
Mar	485	165.208	34.976	56.713	16.375	53.179	8.542	38.345	373.824
Abr	2.265	109.280	13.611	24.382	25.040	54.770	8.637	41.982	279.968
May	1.398	79.899	23.204	17.920	29.021	49.046	7.541	43.180	251.209
Jun	3.214	84.714	16.202	23.270	57.716	48.492	8.405	52.657	294.671
Jul	1.556	58.462	13.910	29.890	48.173	59.338	8.691	60.027	280.046
Ago	801	35.865	31.112	39.306	51.909	51.350	7.531	53.352	271.225
Set	3.740	24.839	23.721	26.523	47.791	41.263	6.566	52.924	227.367
Oct	749	41.869	19.429	40.654	49.052	52.747	7.617	53.628	265.745
Nov	1.293	22.539	11.701	39.496	42.834	55.486	9.274	49.850	232.473
2010*	11.812	800.858	74.644	93.881	60.822	262.370	34.352	194.345	1.533.083
Ene	1.076	58.826	19.216	27.684	26.385	43.577	6.548	43.376	226.688
Feb	1.567	249.659	18.851	14.750	6.642	65.203	8.298	41.950	406.921
Mar	6.219	282.981	11.313	21.415	13.075	78.723	10.485	55.873	480.084
Abr	2.950	209.392	25.264	30.032	14.720	74.866	9.020	53.147	419.392

Fuente: Gerencia de Estudios Económicos, Departamento de Economía Internacional.

* Cifras preliminares proveídas por el Sistema de Ordenamiento Fiscal Impositivo Aduanero (SOFIA) de la Dirección Nacional de Aduanas.

Cuadro N° 41

Exportaciones registradas.
En miles de dólares.

Año	Argentina	Brasil	Uruguay	Total Mercosur	China Continental	Resto del mundo	Total
2007	518.593	521.232	261.344	1.301.169	53.980	1.462.044	2.817.193
Ene	35.182	29.437	13.072	77.691	539	50.164	128.394
Feb	45.940	26.480	7.169	79.589	1.099	65.845	146.533
Mar	52.265	37.626	22.680	112.570	1.200	88.124	201.894
Abr	53.790	22.675	7.614	84.078	1.181	143.424	228.683
May	69.475	30.027	15.171	114.673	988	127.830	243.491
Jun	51.064	31.508	28.782	111.353	982	121.852	234.188
Jul	28.253	43.107	16.014	87.374	1.176	128.336	216.886
Ago	37.858	53.491	21.153	112.502	28.622	191.296	332.419
Set	24.732	44.770	22.932	92.434	14.753	156.730	263.917
Oct	40.412	65.875	28.292	134.579	1.066	133.437	269.082
Nov	43.962	71.001	46.311	161.273	1.485	125.178	287.937
Dic	35.659	65.237	32.157	133.053	888	129.828	263.769
2008	727.038	628.108	780.214	2.135.360	95.520	2.232.429	4.463.309
Ene	36.638	74.838	22.145	133.621	1.160	96.212	230.993
Feb	72.972	47.504	30.420	150.896	26.313	154.139	331.348
Mar	81.588	45.134	72.913	199.635	1.711	196.187	397.532
Abr	74.619	32.597	92.007	199.224	14.436	218.848	432.508
May	103.853	51.611	82.627	238.091	1.369	290.308	529.768
Jun	130.371	56.305	67.828	254.504	17.737	245.320	517.561
Jul	45.613	59.398	142.312	247.323	1.061	261.683	510.066
Ago	44.358	68.647	98.652	211.657	1.273	174.678	387.608
Set	47.372	62.271	65.950	175.592	1.046	199.575	376.213
Oct	23.430	45.764	29.774	98.968	673	135.334	234.976
Nov	40.701	54.333	55.646	150.680	552	129.811	281.043
Dic	25.523	29.708	19.940	75.171	28.189	130.335	233.694
2009*	343.129	655.501	534.109	1.532.739	33.650	1.600.632	3.167.021
Ene	31.776	40.427	23.937	96.141	381	96.512	193.033
Feb	48.132	45.938	83.134	177.205	914	136.586	314.705
Mar	62.847	38.593	92.697	194.136	8.437	171.251	373.824
Abr	43.824	41.699	65.430	150.954	1.576	127.438	279.968
May	33.181	51.708	35.239	120.127	1.687	129.394	251.209
Jun	27.069	51.229	60.519	138.816	3.142	152.713	294.671
Jul	16.533	54.917	53.185	124.635	2.746	152.664	280.046
Ago	12.213	55.852	44.641	112.706	2.593	155.927	271.225
Set	16.545	63.794	29.003	109.342	5.135	112.890	227.367
Oct	20.636	75.050	29.522	125.208	1.962	138.575	265.745
Nov	14.052	80.283	14.442	108.778	2.436	121.259	232.473
2010*	181.639	196.794	462.034	840.467	12.498	680.118	1.533.083
Ene	17.483	63.474	42.132	123.089	2.674	100.925	226.688
Feb	44.798	44.801	175.506	265.106	2.986	138.829	406.921
Mar	73.310	47.980	133.424	254.714	3.147	222.222	480.084
Abr	46.048	40.539	110.971	197.558	3.691	218.142	419.392

Fuente: Gerencia de Estudios Económicos, Departamento de Economía Internacional.

*Cifras preliminares proveídas por el Sistema de Ordenamiento Fiscal Impositivo Aduanero (SOFIA) de la Dirección Nacional de Aduanas.

Cuadro N° 42

Precios internacionales de la soja, el algodón y el petróleo.

Año	Soja		Algodón		Maíz	Trigo	Sésamo	Carne	Girasol	Petróleo Brent
	Chicago		New York		Chicago	Chicago	India	Australia	Sudáfrica	
	ctvs.USD/bushel	USD/ton.	ctvs.USD/libra	USD/ton.	USD/ton.	USD/ton.	USD/ton.	USD/ton.	USD/ton.	USD/barril
2007	859,10	315,68	56,72	1.250,48	148,28	240,69	950,19	3.190,21	531,38	72,93
Ene	700,29	257,32	54,31	1.197,33	159,05	171,78	726,11	3.122,50	344,97	57,18
Feb	753,79	276,98	53,83	1.186,75	167,41	174,35	803,77	3.287,50	377,21	62,56
Mar	760,81	279,56	53,70	1.183,88	147,43	160,94	922,96	3.402,50	385,49	65,52
Abr	737,00	270,81	50,82	1.120,39	140,94	178,39	867,93	3.217,50	441,31	69,61
May	773,22	284,12	49,22	1.085,12	153,63	189,97	848,61	3.200,00	458,35	70,25
Jun	823,82	302,72	53,70	1.183,88	129,72	213,85	960,49	3.392,50	510,49	70,35
Jul	816,84	300,15	54,47	1.200,86	128,24	231,49	1.022,89	3.382,50	554,07	75,29
Ago	840,92	309,00	58,58	1.291,47	127,55	281,82	899,80	3.397,50	626,19	71,07
Sep	946,71	347,87	60,87	1.341,95	146,84	345,02	933,16	2.920,00	707,83	75,45
Oct	973,90	357,86	64,01	1.411,18	147,83	296,89	946,91	2.852,50	656,34	79,77
Nov	1.062,21	390,31	62,18	1.370,83	151,37	318,57	1.225,31	2.992,50	657,16	89,10
Dic	1.119,67	411,43	64,96	1.432,12	179,32	325,18	1.244,28	3.115,00	657,16	89,03
2008	1.234,51	453,63	63,86	1.407,91	208,00	283,42	1.622,83	3.340,21	558,46	97,48
Ene	1.246,22	457,93	69,19	1.525,38	197,33	341,53	1.536,79	3.340,00	619,97	90,91
Feb	1.372,56	504,35	72,65	1.601,66	214,95	394,26	1.921,82	3.365,00	623,76	90,96
Mar	1.375,34	505,37	78,59	1.732,61	223,32	341,35	2.201,39	3.262,50	574,86	100,53
Abr	1.309,92	481,34	71,47	1.575,64	236,31	289,27	1.883,80	3.162,50	618,51	109,86
May	1.335,49	490,73	67,14	1.480,18	235,91	279,80	1.530,24	3.150,00	643,66	120,92
Jun	1.493,86	548,92	69,62	1.534,86	285,32	309,93	1.707,99	3.382,50	678,94	132,13
Jul	1.512,11	555,63	70,92	1.563,52	231,29	287,98	1.702,37	3.500,00	650,98	135,82
Ago	1.280,70	470,60	67,22	1.481,95	223,71	286,33	1.566,00	3.450,00	624,63	120,09
Sep	1.188,34	436,66	61,28	1.350,99	191,92	249,86	1.291,02	3.612,50	478,57	100,69
Oct	932,65	342,71	51,30	1.130,97	158,06	197,04	1.438,02	3.220,00	420,08	72,88
Nov	898,08	330,00	42,29	932,33	137,59	199,33	1.374,37	3.272,50	376,67	53,56
Dic	868,89	319,28	44,67	984,80	160,23	224,41	1.320,09	3.365,00	390,89	41,40
2009	1.036,99	381,05	57,19	1.260,86	144,92	192,94	1.299,59	3.152,48	348,76	62,08
Ene	994,81	365,55	49,03	1.080,93	149,21	208,70	1.232,49	3.122,50	364,93	43,50
Feb	918,23	337,41	45,29	998,47	138,08	187,58	1.256,96	3.140,00	332,17	43,29
Mar	910,33	334,50	43,24	953,28	159,34	195,75	1.302,60	3.132,50	292,19	46,22
Abr	1.070,00	393,18	53,50	1.179,47	156,00	192,63	1.273,80	3.167,50	330,26	50,80
May	1.132,70	416,22	54,86	1.209,46	171,74	234,15	1.296,10	3.227,50	379,11	58,40
Jun	1.211,38	445,13	54,11	1.192,92	136,90	187,85	1.330,00	3.375,00	388,85	68,85
Jul	1.052,70	386,82	59,28	1.306,90	133,66	194,10	1.281,40	3.450,00	352,86	66,50
Ago	1.182,05	434,35	58,49	1.289,48	128,44	173,06	1.283,90	3.177,50	380,85	72,99
Sep	951,06	349,47	59,05	1.301,83	132,87	166,19	1.179,27	3.211,81	339,67	67,66
Oct	976,00	358,64	67,13	1.479,96	144,10	181,60	1.214,40	3.047,50	390,54	75,11
Nov	1.012,27	371,96	68,70	1.514,58	143,19	198,30	1.479,90	2.935,00	303,95	76,90
Dic	1.032,35	379,34	73,62	1.623,04	145,51	195,40	1.464,20	2.843,00	329,69	74,73
2010*	960,61	352,98	77,26	1.703,35	141,78	180,70	1.282,99	3.353,31	438,99	79,53
Ene	981,40	360,62	71,89	1.584,90	141,79	191,86	1.316,30	3.178,80	431,52	77,28
Feb	938,01	344,68	74,46	1.641,56	142,82	179,60	1.281,37	3.295,80	424,70	75,05
Mar	949,68	348,96	81,30	1.792,36	143,14	176,18	1.254,20	3.480,45	447,35	79,93
Abr	973,33	357,65	81,40	1.794,56	139,37	175,15	1.280,10	3.458,20	452,39	85,84

Nota: Para convertir la soja de ctvs. USD/bushel a USD/ton. se multiplica ctvs.USD/bushel por 0,367454.

Para convertir el algodón de ctvs. USD/libra a USD/ton. se multiplica ctvs.USD/libra por 22,04622476.

Cuadro Nº 43

Importaciones registradas.
En miles de dólares FOB.

Año	Argentina	Brasil	Uruguay	Total Mercosur	China Continental	Resto del mundo	Total
2007	790.412	1.601.255	71.069	2.462.736	1.551.010	1.524.809	5.538.555
Ene	54.844	95.931	3.654	154.428	110.299	109.519	374.246
Feb	55.680	83.299	3.979	142.957	90.657	131.102	364.717
Mar	64.041	104.334	5.111	173.486	124.464	148.358	446.308
Abr	55.592	104.934	4.938	165.464	112.114	123.709	401.287
May	61.466	114.944	4.891	181.301	104.181	142.645	428.127
Jun	58.605	126.715	4.615	189.935	116.330	121.406	427.671
Jul	68.792	158.468	5.194	232.454	125.265	128.192	485.910
Ago	65.487	173.069	8.180	246.736	140.478	129.646	516.860
Set	70.355	128.185	8.396	206.936	129.343	107.291	443.571
Oct	82.276	187.780	8.212	278.268	167.383	117.234	562.885
Nov	84.214	164.226	6.368	254.807	167.749	133.645	556.202
Dic	69.060	159.371	7.531	235.962	162.747	132.061	530.770
2008	1.216.223	2.301.914	100.412	3.618.549	2.346.732	2.540.702	8.505.982
Ene	69.359	176.719	5.396	251.475	166.139	158.029	575.643
Feb	76.248	189.143	3.208	268.600	170.085	185.337	624.022
Mar	54.667	154.595	5.494	214.756	153.463	193.053	561.271
Abr	82.099	154.536	6.344	242.979	195.223	222.908	661.109
May	103.270	215.935	6.665	325.870	186.548	219.285	731.703
Jun	87.172	212.663	7.640	307.475	202.521	207.993	717.989
Jul	134.829	269.316	14.374	418.519	234.228	252.227	904.974
Ago	127.497	230.114	11.594	369.206	253.314	192.356	814.876
Set	127.765	235.596	12.728	376.090	266.682	298.124	940.895
Oct	144.149	193.734	12.677	350.561	212.382	238.961	801.904
Nov	112.988	135.334	6.201	254.523	169.054	207.467	631.043
Dic	96.178	134.228	8.089	238.495	137.094	164.963	540.552
2009*	1.037.348	1.512.727	81.813	2.631.888	1.952.360	1.912.664	6.496.912
Ene	71.232	95.201	7.064	173.497	123.018	181.232	477.747
Feb	76.102	87.711	5.589	169.401	108.286	187.828	465.516
Mar	72.353	109.451	6.950	188.754	142.739	164.666	496.159
Abr	72.477	109.045	6.844	188.367	127.292	142.047	457.705
May	61.182	106.107	5.706	172.996	124.356	102.078	399.430
Jun	73.140	125.740	6.706	205.586	143.313	165.495	514.395
Jul	82.554	131.484	6.905	220.943	149.665	160.698	531.306
Ago	90.718	133.640	6.216	230.574	177.885	162.348	570.807
Set	115.955	150.022	9.517	275.494	160.796	137.689	573.979
Oct	114.686	146.455	5.559	266.700	247.152	156.109	669.961
Nov	98.270	149.551	7.772	255.593	224.108	175.574	655.275
2010*	422.532	651.067	37.556	1.111.154	900.877	660.645	2.672.676
Ene	97.893	144.787	7.794	250.474	234.754	145.038	630.266
Feb	107.766	139.508	7.444	254.718	211.244	168.377	634.339
Mar	109.320	186.107	9.914	305.341	248.848	151.601	705.789
Abr	107.553	180.664	12.405	300.621	206.031	195.630	702.282

Fuente: Gerencia de Estudios Económicos, Departamento de Economía Internacional.

*Cifras preliminares proveídas por el Sistema de Ordenamiento Fiscal Impositivo Aduanero (SOFIA) de la Dirección Nacional de Aduanas.

Cuadro N° 44

Importaciones por tipo de bienes.
En miles de dólares FOB.

	2006	2007	2008	2009*	Ene-Abr 2009*	Ene-Abr 2010*
Bienes de consumo	1.267.126	1.525.505	2.405.434	2.171.797	621.245	895.677
No duraderos	969.282	1.111.007	1.741.458	1.733.503	481.711	703.644
Alimentos	171.119	233.584	337.826	293.427	82.215	113.100
Bebidas y tabacos	117.735	136.989	198.801	219.985	54.592	94.956
Otros (a)	680.428	740.434	1.204.831	1.220.091	344.904	495.587
Duraderos	297.844	414.498	663.975	438.294	139.534	192.034
Automóviles (b)	134.366	190.383	346.986	234.320	85.448	86.496
Artefactos eléctricos	163.478	224.116	316.989	203.974	54.085	105.538
Bienes intermedios	1.357.617	1.687.066	2.835.238	1.973.115	607.502	708.960
Combustibles y lubricantes	690.251	714.283	1.301.667	909.499	310.133	313.944
Substancias químicas	300.590	527.708	840.095	527.212	128.398	170.391
Otros (c)	366.775	445.075	693.477	536.404	168.971	224.625
Bienes de capital	1.877.735	2.325.984	3.265.310	2.352.001	668.380	1.068.038
Maquinarias, aparatos y motores	1.564.366	1.840.289	2.388.764	1.835.214	499.149	815.781
Elementos de transporte y accesorios (d)	249.417	342.798	590.777	391.536	132.847	180.879
Otros (e)	63.952	142.897	285.769	125.251	36.384	71.379
Total	4.502.477	5.538.555	8.505.982	6.496.912	1.897.127	2.672.676

Fuente: Gerencia de Estudios Económicos, Departamento de Economía Internacional.

*Cifras preliminares proveídas por el Sistema de Ordenamiento Fiscal Impositivo Aduanero (SOFIA) de la Dirección Nacional de Aduanas.

Nota: (a) Incluye papel, cartón y sus manufacturas, productos farmacéuticos, textiles y sus manufacturas, piedras y metales preciosos, otros bienes de consumo y artículos para construcciones.

(b) Incluye jeep y camionetas rurales.

(c) Incluye hierro y sus manufacturas (excepto artículos de ferretería), metales ordinarios y sus manufacturas (excepto artículos de ferretería), piedras, tierras y sus manufacturas, cemento y asfalto, otros bienes intermedios, vidrios y sus manufacturas.

(d) Excluye automóviles, jeeps y camionetas rurales.

(e) Incluye implementos agrícolas y accesorios, artículos de ferretería de hierro y de metales ordinarios, manufacturas de maderas y animales.

Cuadro N° 45

Ingreso de divisas - entidades binacionales.
En miles de dólares.

Año	Itaipú			Yacyretá			Total
	Royalties y compensaciones	Gastos administrativos	Total	Gastos administrativos	Otros 1/	Total	Itaipú + Yacyretá
2007	307.231,2	112.950,0	420.181,2	94.751,4	100.440,6	195.191,9	615.373,1
Ene	23.880,8	5.500,0	29.380,8	8.680,0	2.991,1	11.671,1	41.051,8
Feb	24.255,0	7.000,0	31.255,0	8.233,3	0,0	8.233,3	39.488,2
Mar	27.262,3	4.300,0	31.562,3	7.881,8	20.000,0	27.881,8	59.444,0
Abr	24.710,0	8.560,0	33.270,0	12.233,0		12.233,0	45.503,0
May	27.389,7	19.500,0	46.889,7	7.665,7	28.449,5	36.115,2	83.004,9
Jun	26.657,5	12.100,0	38.757,5	3.000,0		3.000,0	41.757,5
Jul	24.840,0	3.000,0	27.840,0	8.318,3		8.318,3	36.158,3
Ago	24.850,0	7.860,0	32.710,0	7.576,6	10.000,0	17.576,6	50.286,6
Set	25.990,3	6.000,0	31.990,3	6.146,0	4.000,0	10.146,0	42.136,2
Oct	25.866,4	7.500,0	33.366,4	7.711,4	30.000,0	37.711,4	71.077,8
Nov	25.734,4	8.380,0	34.114,4	8.261,6	5.000,0	13.261,6	47.376,0
Dic	25.795,0	23.250,0	49.045,0	9.043,7		9.043,7	58.088,7
2008	327.174,9	11.000,0	338.174,9	188.037,7	100.378,1	288.415,8	626.590,6
Ene	26.235,7	11.000,0	37.235,7	7.424,0		7.424,0	44.659,7
Feb	26.220,6	0,0	26.220,6	5.814,0	10.000,0	15.814,0	42.034,6
Mar	27.308,9	0,0	27.308,9	7.785,4	10.039,7	17.825,1	45.134,0
Abr	25.826,7	0,0	25.826,7	2.060,3	10.000,0	12.060,3	37.887,0
May	27.835,5	0,0	27.835,5	17.476,0	3.062,5	20.538,5	48.374,0
Jun	27.531,7	0,0	27.531,7	10.190,0	7.009,9	17.199,9	44.731,6
Jul	27.850,0	0,0	27.850,0	23.142,2		23.142,2	50.992,2
Ago	28.328,6	0,0	28.328,6	26.520,2		26.520,2	54.848,7
Set	26.943,7	0,0	26.943,7	18.209,0	3.266,0	21.475,0	48.418,6
Oct	28.992,5	0,0	28.992,5	33.987,0		33.987,0	62.979,5
Nov	26.147,1	0,0	26.147,1	12.091,7	40.000,0	52.091,7	78.238,9
Dic	27.953,9	0,0	27.953,9	23.337,9	17.000,0	40.337,9	68.291,8
2009	345.607,0	0,0	345.607,0	212.237,1	114.000,0	326.237,1	671.844,0
Ene	26.158,3	0,0	26.158,3	18.000,0	33.000,0	51.000,0	77.158,3
Feb	25.979,9	0,0	25.979,9	19.031,8	0,0	19.031,8	45.011,7
Mar	28.170,6	0,0	28.170,6	13.600,0	0,0	13.600,0	41.770,6
Abr	28.373,8	0,0	28.373,8	52.165,3	15.000,0	67.165,3	95.539,1
May	30.806,8	0,0	30.806,8	6.000,0	0,0	6.000,0	36.806,8
Jun	30.138,6	0,0	30.138,6	10.000,0	0,0	10.000,0	40.138,6
Jul	28.636,1	0,0	28.636,1	26.218,0	18.000,0	44.218,0	72.854,1
Ago	28.810,7	0,0	28.810,7	16.000,0	0,0	16.000,0	44.810,7
Set	30.637,4	0,0	30.637,4	14.184,0	0,0	14.184,0	44.821,4
Oct.*	29.938,4	0,0	29.938,4	14.038,0	6.000,0	20.038,0	49.976,4
Nov.*	29.007,4	0,0	29.007,4	12.000,0	19.000,0	31.000,0	60.007,4
Dic.*	28.948,9	0,0	28.948,9	11.000,0	23.000,0	34.000,0	62.948,9
2010	103.499,7	0,0	103.499,7	54.760,0	35.500,0	90.260,0	193.759,7
Ene.*	28.745,7	0,0	28.745,7	17.686,0	19.000,0	36.686,0	65.431,7
Feb.*	27.169,6	0,0	27.169,6	15.074,0	16.500,0	31.574,0	58.743,6
Mar.*	24.117,8	0,0	24.117,8	12.000,0	0,0	12.000,0	36.117,8
Abr.*	23.466,6	0,0	23.466,6	10.000,0	0,0	10.000,0	33.466,6

Fuente: Gerencia de Estudios Económicos, Departamento de Economía Internacional.

*Cifras preliminares.

Cuadro N° 46

Activos de reservas internacionales.

En millones de dólares.

Año	Oro	Dólares	Divisas				Otros activos de reserva		
			Corresponsales en el exterior				Aladi neto	Otros	Saldo
			Vista		Plazo				
			Dólares	Otras monedas	Dólares	Otras monedas			
2007									
Ene	0,0	1379,4	91,9	12,1	1287,5	97,2	0,0	169,7	1.658,4
Feb	0,0	1.438,7	121,1	11,1	1.317,6	99,1	-0,6	173,3	1.721,6
Mar	0,0	1.614,7	143,0	14,9	1.471,7	99,9	-0,2	173,9	1.903,2
Abr	0,0	1.748,5	177,4	14,8	1.571,1	102,4	-0,1	175,5	2.041,1
May	0,0	1.807,8	115,9	18,0	1.691,9	100,9	1,7	175,7	2.104,1
Jun	0,0	1.859,6	168,5	17,3	1.691,2	101,3	-1,0	175,8	2.153,1
Jul	0,0	1.850,9	118,8	15,4	1.732,1	109,6	-0,3	177,7	2.153,2
Ago	0,0	1.869,5	126,5	22,6	1.743,0	207,1	0,6	76,0	2.175,8
Set.	0,0	1.866,0	134,5	24,6	1.731,5	214,6	-0,7	77,2	2.181,5
Oct	0,0	1.937,9	173,4	20,1	1.764,5	203,6	0,1	77,9	2.239,6
Nov	0,0	2.025,1	148,5	16,4	1.876,6	206,7	-0,3	78,5	2.326,3
Dic	0,0	2.111,9	185,7	24,2	1.926,2	248,0	-0,3	77,9	2.461,8
2008									
Ene	0,0	2.106,2	190,9	52,5	1.915,3	252,1	-0,4	78,9	2.489,4
Feb	0,0	2.064,9	146,6	27,1	1.918,2	304,9	-0,4	79,3	2.475,8
Mar	19,7	1.902,6	103,7	32,6	1.798,9	597,0	4,4	81,5	2.637,8
Abr	18,4	2.162,6	166,3	25,2	1.996,3	596,6	-5,0	81,0	2.878,7
May	18,8	2.350,0	122,2	27,4	2.227,9	598,4	-0,2	80,8	3.075,2
Jun	19,7	2.487,5	202,2	31,0	2.285,3	573,9	2,9	81,6	3.196,6
Jul	19,4	2.538,8	67,1	34,2	2.471,7	512,6	1,1	81,1	3.187,2
Ago	17,7	2.687,0	181,5	33,8	2.505,5	326,8	-0,2	78,6	3.143,6
Set	18,6	2.568,3	76,2	33,8	2.492,1	301,1	-0,7	78,1	2.999,3
Oct	15,7	2.386,4	135,8	32,0	2.250,6	223,5	4,3	74,9	2.736,8
Nov	17,2	2.401,1	149,3	31,0	2.251,7	222,8	-0,4	75,1	2.746,6
Dic	18,4	2.479,1	278,2	50,0	2.201,0	238,1	1,0	77,4	2.864,1
2009									
Ene	19,5	2.471,7	299,9	50,3	2.171,8	217,2	0,1	75,0	2.833,8
Feb	20,3	2.466,3	193,7	41,5	2.272,5	217,0	0,3	73,8	2.819,2
Mar	19,5	2.500,7	210,9	49,0	2.289,8	225,7	-0,3	75,2	2.869,7
Abr	18,8	2.627,4	382,2	62,7	2.245,2	226,7	-5,0	75,3	3.005,9
May	20,8	2.715,0	213,7	68,2	2.501,2	248,0	0,6	77,9	3.130,4
Jun	19,7	2.761,7	221,3	73,9	2.540,5	246,0	3,7	78,1	3.183,2
Jul	20,0	2.855,0	264,2	46,4	2.590,8	269,2	0,1	78,1	3.268,8
Ago	20,1	2.890,8	199,6	32,6	2.691,2	269,9	6,5	78,8	3.298,7
Set	21,1	3.029,6	289,1	31,4	2.740,5	272,8	-0,3	197,0	3.551,6
Oct	22,1	3.053,4	262,7	35,4	2.790,7	278,9	-5,3	209,6	3.594,0
Nov	24,8	3.171,4	260,5	40,0	2.910,9	282,2	0,1	212,3	3.730,8
Dic.*	23,2	3.289,5	179,3	72,2	3.110,3	270,3	-1,2	206,7	3.860,7
2010									
Ene.*	23,0	3.180,2	269,9	55,1	2.910,4	384,8	-0,3	205,8	3.848,6
Feb.*	23,5	3.150,3	299,8	44,4	2.850,5	408,6	-1,2	202,1	3.827,7
Mar.*	23,6	3.174,5	284,4	49,0	2.890,1	408,4	-0,6	200,2	3.855,0
Abr.*	25,0	3.141,2	191,1	40,6	2.950,2	455,7	-7,4	199,2	3.854,4

Fuente: Gerencia de Estudios Económicos, Departamento de Economía Internacional.

*Cifras preliminares.

Cuadro Nº 47**Intereses cobrados por colocaciones de las reservas internacionales netas.****En miles de dólares.**

Mes	2001	2002	2003	2004	2005	2006	2007	2008	2009	2010
Enero	4.780,7	498,7	592,5	261,9	1.739,3	3.458,1	5.958,2	6.664,4	2.129,8	539,7
Febrero	3.436,9	1.430,9	1.504,8	1.217,7	1.639,9	2.916,1	5.217,5	7.175,8	3.577,2	376,1
Marzo	715,7	1.153,4	1.556,9	611,6	1.953,6	3.959,2	6.207,5	9.938,1	6.466,0	798,2
Abril	1.915,8	1.528,8	884,3	176,4	1.977,4	3.564,1	6.608,6	9.201,8	3.690,8	
Mayo	2.166,0	1.224,6	526,8	936,5	2.404,9	4.099,9	7.315,0	6.343,6	2.324,4	
Junio	615,1	3.570,0	570,0	572,2	2.417,2	4.581,9	7.317,7	11.746,6	2.560,0	
Julio	5.448,0	766,3	549,9	1.856,4	2.440,2	4.844,2	7.728,3	6.679,1	1.026,1	
Agosto	2.741,1	1.334,6	1.694,8	2.887,8	2.820,5	4.878,5	8.053,7	6.915,7	607,5	
Septiembre	1.127,8	553,3	634,9	1.093,5	2.488,2	4.822,7	7.911,0	4.951,7	490,0	
Octubre	2.833,1	396,9	711,2	1.218,5	3.095,5	5.461,0	8.193,0	7.218,0	913,8	
Noviembre	2.285,1	529,8	1.003,2	1.749,6	3.205,1	5.326,6	7.831,8	4.004,6	898,5	
Diciembre	678,9	612,4	387,8	1.512,7	3.360,0	6.045,1	8.178,5	7.040,9	814,5	
Totales	28.744,2	13.599,7	10.617,0	14.094,9	29.541,8	53.957,4	86.520,8	87.880,1	25.498,6	1.714,1

Fuente: Gerencia de Operaciones Internacionales, Departamento de Administración de Reservas.

Cuadro N° 48

Remesas Familiares.
Ingreso de divisas.
En miles de dólares.

Año	América Latina				América del Norte		Europa					Asia		Resto	Total
	Argentina	Brasil	Chile	Otros	EE.UU.	Otros	España	Alemania	Italia	Francia	Otros	Japón	Otros	del mundo	
2008	6.778,8	714,9	1.622,5	2.928,6	72.706,8	405,4	103.475,6	989,2	4.345,7	334,3	2.434,0	3.422,1	448,3	1.683,2	202.289,3
Ene	751,0	32,3	58,5	100,2	5.996,1	8,5	9.834,4	65,4	70,5	13,7	69,4	314,2	0,9	129,4	17.444,5
Feb	511,2	22,7	29,2	197,3	6.470,1	14,3	7.139,7	423,3	1.133,9	15,3	67,8	221,6	6,3	172,9	16.425,8
Mar	956,7	58,7	252,3	322,9	5.541,2	26,1	9.616,2	70,0	114,2	22,7	86,8	395,5	28,5	185,6	17.677,5
Abr	266,3	93,1	263,8	517,3	6.092,8	35,1	10.251,5	27,9	54,3	1,1	259,3	423,8	63,4	133,0	18.482,7
May	359,3	33,4	74,0	275,9	5.009,5	72,5	8.392,4	84,3	266,3	108,7	292,0	284,1	116,2	127,3	15.495,9
Jun	270,9	43,1	108,4	192,6	5.486,4	77,5	7.176,6	35,2	219,3	43,0	195,6	19,1	106,7	168,1	14.142,6
Jul	171,9	54,3	61,3	166,7	7.720,6	52,6	8.912,1	62,5	334,7	17,3	317,0	385,2	13,7	81,1	18.350,8
Ago	215,9	72,0	169,5	105,4	6.482,7	14,9	8.144,4	42,1	143,8	19,5	91,2	119,4	31,0	95,9	15.747,8
Set	812,4	25,7	135,9	150,0	6.184,9	16,4	6.755,9	49,1	497,7	11,1	58,9	170,4	16,3	155,8	15.040,4
Oct	906,2	60,9	122,7	201,9	7.092,6	27,5	8.892,1	29,2	645,3	19,0	102,5	279,4	9,9	164,3	18.553,5
Nov	836,1	91,7	178,5	431,2	5.414,3	18,3	7.842,9	41,2	450,6	40,9	311,4	346,6	54,3	101,1	16.159,0
Dic	720,8	127,0	168,2	267,2	5.215,6	41,7	10.517,4	59,0	415,1	22,0	582,2	462,8	1,1	168,7	18.768,6
2009.1/	6.671,6	1.170,0	1.735,2	1.834,0	70.300,2	1.970,8	101.871,6	2.891,5	4.972,0	304,0	3.320,3	2.338,0	165,7	1.454,0	200.999,0
Ene	233,2	6,6	101,2	54,6	6.927,6	3,7	8.296,7	54,0	86,9	7,1	126,3	203,9	3,9	28,7	16.134,3
Feb	133,7	42,0	235,4	120,5	7.463,4	20,2	8.040,7	410,9	478,6	15,8	118,1	127,0	12,4	79,2	17.297,7
Mar	363,1	32,6	153,4	110,7	6.465,0	27,6	8.978,1	260,0	491,4	17,7	471,6	216,7	6,6	64,7	17.659,1
Abr	399,7	27,3	204,2	116,5	6.397,8	32,3	7.235,9	38,8	247,1	17,4	124,2	261,1	19,5	137,7	15.259,6
May	723,1	116,8	109,6	179,2	6.749,8	19,9	9.038,8	418,0	444,6	21,4	215,6	239,1	3,0	123,8	18.402,8
Jun	490,4	100,3	118,3	239,6	5.349,6	70,1	6.715,5	141,2	102,1	41,7	329,1	268,2	20,5	219,0	14.205,8
Jul	651,8	82,2	144,5	230,9	5.330,4	441,7	9.164,1	148,8	538,4	17,6	77,0	113,2	4,1	107,6	17.052,3
Ago	621,9	93,3	131,0	111,0	5.240,7	336,2	8.989,8	310,7	678,7	21,7	487,3	146,5	14,1	79,5	17.262,4
Set	781,2	84,1	154,1	151,1	4.822,0	383,5	8.066,7	496,5	519,3	27,8	229,3	142,2	28,3	216,9	16.103,1
Oct	665,6	161,7	174,2	190,4	5.700,8	106,7	9.088,1	110,4	539,3	44,5	164,3	241,8	23,0	116,7	17.327,6
Nov	981,6	291,8	142,0	253,3	5.492,4	496,6	7.337,1	398,5	605,4	30,6	623,5	167,5	21,1	184,9	17.026,2
Dic	626,4	131,4	67,2	76,2	4.360,5	32,2	10.920,1	103,7	240,1	40,7	354,0	210,8	9,3	95,4	17.268,0
2010.1/	1.625,0	528,4	469,0	308,6	7.468,4	155,4	19.497,5	927,6	621,8	140,1	697,9	469,4	193,2	406,4	33.508,6
Ene	832,2	340,6	381,5	90,1	2.458,7	72,3	10.486,5	107,2	219,6	96,2	379,9	283,7	156,4	188,2	16.093,2
Feb	792,8	187,7	87,5	218,6	5.009,6	83,1	9.011,0	820,3	402,2	43,9	317,9	185,7	36,8	218,2	17.415,4

Fuente: Gerencia de Estudios Económicos, Departamento de Economía Internacional. En base a la declaración jurada de bancos, financieras y casas de cambio.

Circular N° 207/03 de la Superintendencia de Bancos.

Nota: 1/ Cifras preliminares

Cuadro N°49

Deuda pública externa (*)

En miles de dólares.

	Saldos	Desembolsos (a)	Pagos Cap.e Int. (b)	Transf. Neta (a-b)
2008		161.719	322.240	-160.521
Ene	2.209.907	6.218	44.313	-38.095
Feb	2.209.571	3.809	24.940	-21.131
Mar	2.240.247	11.519	31.212	-19.693
Abr	2.208.456	7.476	21.317	-13.841
May	2.192.865	6.243	13.438	-7.195
Jun	2.175.028	6.797	29.686	-22.889
Jul	2.143.401	8.502	39.761	-31.259
Ago	2.125.134	19.498	22.297	-2.799
Set	2.127.347	5.720	25.501	-19.781
Oct	2.129.601	4.037	18.874	-14.837
Nov	2.139.337	9.833	15.295	-5.462
Dic	2.234.198	72.067	35.606	36.461
2009		262.032	322.392	-60.360
Ene	2.204.317	14.456	14.543	-87
Feb	2.104.412	2.397	50.742	-48.345
Mar	2.148.365	18.070	25.680	-7.610
Abr	2.147.277	8.635	16.624	-7.989
May	2.155.335	11.369	21.715	-10.346
Jun	2.157.696	10.864	22.947	-12.083
Jul	2.154.654	9.810	24.156	-14.346
Ago	2.152.523	11.738	30.443	-18.705
Set	2.266.778	110.241	26.877	83.364
Oct	2.256.428	6.968	12.722	-5.754
Nov	2.274.497	8.993	11.242	-2.249
Dic	2.236.853	48.491	64.701	-16.210
2010**		38.593	74.411	-35.818
Ene	2.251.669	7.294	1.464	5.830
Feb	2.241.580	9.902	24.281	-14.379
Mar	2.202.458	12.957	33.783	-20.826
Abr	2.195.086	8.440	14.883	-6.443

Fuente: Gerencia de Estudios Económicos, Departamento de Economía Internacional.

(*) Desde 1995 en adelante, los datos fueron ajustados conforme con los registros del SIGADE(Sistema de Gestión y Análisis de Deuda).

(**) Cifras Preliminares.

Cuadro N° 50

Tipo de cambio nominal y real.

Año	Tipo de cambio nominal del guaraní					Inflación %						Índices de tipo de cambio real					
	Peso	Real	USD	Euro	Yen	IPC-Py	IPP-Ar	IPM-Br	IPP-USA	IPP-Z.EU	IPP-Jap	ITCER	Ar	Br	USA	UE	Jap
2008																	
Ene	1.499	2.657	4.712	6.932	44	1,60	0,70	1,09	-0,10	0,90	0,30	113,97	80,66	155,42	100,16	119,56	72,68
Feb	1.483	2.702	4.683	6.901	44	1,30	0,80	0,53	1,00	0,60	0,50	113,85	79,42	156,84	98,75	118,20	72,25
Mar	1.433	2.634	4.527	6.823	43	0,70	0,90	0,74	1,10	0,70	0,50	111,02	76,90	152,95	94,89	116,87	71,40
Abr	1.352	2.533	4.280	7.076	42	0,80	1,00	0,69	0,20	0,80	0,80	107,03	72,68	146,93	89,45	121,20	68,90
May	1.294	2.455	4.080	6.401	41	-0,20	1,00	1,61	0,90	1,10	1,20	104,34	70,40	145,01	85,70	111,07	68,95
Jun	1.307	2.456	3.979	6.255	37	1,20	1,00	1,98	0,20	1,00	0,90	103,74	70,98	146,19	82,75	108,33	62,11
Jul	1.317	2.499	3.977	6.329	37	0,50	0,70	1,76	0,20	1,40	2,10	106,04	71,63	150,62	82,79	110,59	63,15
Ago	1.315	2.479	3.986	5.990	36	0,60	0,60	-0,32	0,20	-0,50	0,10	104,14	71,52	148,06	82,88	103,51	61,53
Set	1.299	2.251	3.996	6.367	37	-0,30	0,50	0,10	0,40	-0,20	-0,60	99,72	71,23	134,95	83,68	110,15	62,88
Oct	1.365	2.030	4.409	5.880	44	0,30	0,50	0,98	0,40	-0,80	-2,10	96,81	75,01	122,55	92,52	100,60	71,87
Nov	1.454	2.138	4.837	6.167	50	0,40	-0,30	0,38	0,10	-2,10	-1,80	102,49	79,31	129,01	101,10	102,88	79,95
Dic	1.431	2.037	4.892	6.533	53	0,60	-0,10	-0,13	0,20	-1,40	-1,10	100,11	77,54	122,05	101,94	106,83	84,39
2009																	
Ene	1.446	2.168	5.005	6.664	55	0,10	-0,10	-0,44	1,10	-1,20	-1,50	104,92	78,22	127,49	99,49	102,87	86,00
Feb	1.457	2.205	5.107	6.539	55	-0,30	0,10	0,26	-0,20	-0,50	-0,50	106,30	79,11	130,36	101,62	100,73	85,84
Mar	1.408	2.216	5.135	6.681	53	-0,20	0,90	-0,74	-0,80	-0,70	-0,20	105,61	77,28	130,31	101,55	102,41	81,40
Abr	1.367	2.275	5.046	6.654	51	-0,60	0,50	-0,15	0,60	-0,90	-0,70	106,68	75,84	134,40	100,99	101,70	79,10
May	1.353	2.428	5.036	6.861	52	0,00	0,40	-0,07	0,00	0,00	-0,40	110,94	75,39	143,34	100,79	104,86	80,30
Jun	1.335	2.565	5.024	7.030	52	0,80	0,90	-0,10	1,80	0,40	-0,40	113,84	74,44	150,06	101,55	107,01	79,21
Jul	1.316	2.585	5.006	7.044	53	-0,30	1,20	-0,43	-1,20	-0,70	0,40	114,34	74,48	151,06	100,28	106,79	81,28
Ago	1.291	2.686	4.952	7.058	52	1,00	0,90	-0,36	1,50	0,50	0,00	115,32	73,02	154,84	99,69	106,48	79,05
Set	1.283	2.695	4.930	7.159	54	0,40	0,80	0,42	-0,50	-0,40	0,10	115,66	72,88	155,37	98,36	107,14	81,09
Oct	1.275	2.805	4.876	7.136	54	0,80	0,90	0,05	0,20	0,30	-0,80	117,53	72,44	160,53	96,70	106,27	80,52
Nov.*	1.268	2.796	4.830	7.197	54	-0,50	0,90	0,10	1,50	0,20	0,00	118,20	73,07	160,94	97,71	107,92	80,96
Dic.*	1.222	2.659	4.654	6.862	52	0,50	1,00	-0,26	0,50	0,10	0,10	112,39	70,79	151,90	94,14	102,49	77,53
2010																	
Ene.*	1.231	2.648	4.680	6.747	51	1,00	1,00	0,63	1,50	0,70	0,10	112,73	71,32	150,76	95,14	100,48	75,72
Feb.*	1.224	2.551	4.705	6.448	52	-0,10	1,30	1,18	-0,60	0,10	0,10	110,85	71,90	147,09	95,19	96,22	77,25
Mar.*	1.218	2.630	4.699	6.742	52	0,90	1,30	0,94	0,70	0,60	0,20	113,32	71,82	151,72	94,86	100,31	76,36
Abr.*	1.216	2.676	4.706	6.307	50	0,80	1,00	0,77	-0,10	0,60	0,40	113,51	71,85	154,33	94,17	93,65	73,78

Fuente: Tipo de cambio nominal: Reuters.

Inflación: Reuters.

A partir de marzo 2004 informe proveído por el Departamento de Operaciones de Mercado Abierto.

*Cifras preliminares.

Abreviaturas:

ITCER: Tipo de cambio efectivo real que incluye Argentina, Brasil, USA, Zona Euro y Japón.

ITCRB-Ar: Tipo de cambio real bilateral respecto al peso argentino.

ITCRB-Br: Tipo de cambio real bilateral respecto al real brasileño.

ITCRB-USD: Tipo de cambio real bilateral respecto al USD.

ITCRB-EU: Tipo de cambio real bilateral respecto a la Zona Euro.

ITCRB-Jap: Tipo de cambio real bilateral respecto al yen japonés.

Cuadro N° 51

Compra / Venta de divisas en el mercado cambiario.
En miles de dólares.

Año	Compra			Venta		
	Bancos comerciales	Casas de cambios y financieras	Total	Bancos comerciales	Casas de cambios y financieras	Total
2008						
1er. trim.	1.941.541	1.809.720	3.751.261	2.022.617	1.863.629	3.886.246
Ene	588.928	635.309	1.224.237	653.070	654.001	1.307.071
Feb	642.243	562.532	1.204.775	656.373	579.477	1.235.850
Mar	710.370	611.878	1.322.248	713.174	630.152	1.343.326
2do. trim.	2.292.286	2.077.032	4.369.318	2.241.416	2.153.286	4.394.702
Abr	740.701	588.632	1.329.333	784.110	608.447	1.392.557
May	763.321	814.839	1.578.161	783.745	835.712	1.619.457
Jun	788.264	673.560	1.461.824	673.560	709.127	1.382.688
3er. trim.	2.588.334	2.122.156	4.710.490	2.586.540	2.183.225	4.769.765
Jul	848.394	710.019	1.558.412	872.669	737.327	1.609.996
Ago	870.032	762.049	1.632.081	850.687	774.778	1.625.465
Sep	869.908	650.089	1.519.997	863.184	671.120	1.534.304
4to. trim.	2.153.554	1.463.499	3.617.053	2.118.017	1.527.577	3.645.595
Oct	778.774	523.851	1.302.625	799.866	543.009	1.342.874
Nov	571.717	420.665	992.382	578.561	438.965	1.017.525
Dic	803.063	518.983	1.322.046	739.591	545.604	1.285.195
2009						
1er. trim.	1.770.955	1.213.908	2.984.863	1.792.930	1.291.800	3.084.730
Ene	600.457	460.470	1.060.927	610.258	490.674	1.100.932
Feb	499.717	330.831	830.549	500.363	349.501	849.864
Mar	670.780	422.606	1.093.387	682.310	451.624	1.133.934
2do. trim.	2.395.876	1.681.752	4.077.628	2.116.525	1.479.374	3.595.898
Abr	744.810	427.365	1.172.175	739.377	449.904	1.189.281
May	841.911	437.362	1.279.272	841.796	463.618	1.305.414
Jun	809.155	817.025	1.626.180	535.352	565.851	1.101.204
3er. trim.	3.034.701	2.113.104	5.147.806	3.106.148	2.175.581	5.281.729
Jul	1.021.068	771.122	1.792.191	1.039.343	784.473	1.823.816
Ago	916.750	663.424	1.580.174	931.560	687.964	1.619.523
Sep	1.096.883	678.558	1.775.441	1.135.245	703.145	1.838.390
4to. trim.	4.274.804	2.212.682	6.487.485	4.328.867	2.266.229	6.595.096
Oct	1.152.395	705.010	1.857.405	1.158.341	723.290	1.881.631
Nov	1.403.309	751.237	2.154.546	1.428.165	771.936	2.200.102
Dic	1.719.100	756.434	2.475.534	1.742.361	771.003	2.513.364
2010						
1er. trim.	4.202.885	2.142.751	6.345.635	4.207.782	2.201.833	6.409.615
Ene	1.386.462	693.837	2.080.299	1.378.916	712.790	2.091.705
Feb	1.177.928	592.713	1.770.641	1.180.925	611.732	1.792.657
Mar	1.638.495	856.200	2.494.695	1.647.942	877.311	2.525.253
2do. trim.	1.772.672	791.690	2.564.362	1.754.588	808.183	2.562.771
Abr	1.772.672	791.690	2.564.362	1.754.588	808.183	2.562.771

Fuente: Datos Técnicos Sistema Financiero (DATATEC).

Gerencia de Estudios Económicos, Departamento de Economía Internacional hasta el año 2002.

Datos Estadísticos presentados por Bancos, Casas de Cambios y Financieras bajo declaración jurada conforme a la Circu de fecha 25 de agosto de 1998, de la Superintendencia de Bancos.

A partir del año 2003 Informe proveído por el Departamento de Operaciones de Mercado Abierto.

Datos Estadísticos presentados por Bancos, Casas de Cambios y Financieras bajo declaración jurada conforme a la Circu de fecha 22 de agosto de 2005, de la Superintendencia de Bancos.