



INFORME ECONÓMICO

Abril de 2011

ORATORIO DE LA VIRGEN
Y PANTEÓN NACIONAL

Gerencia de Estudios Económicos
Federación Rusa y Sargento Marecos
www.bcp.gov.py
webmaster@bcp.gov.py
Asunción, Paraguay

ÍNDICE

	Página
Resumen ejecutivo	<i>i</i>
I. Nivel de precios.	1
A. Índice de Precios al Consumidor (IPC).	1
B. Principales Aspectos de la Inflación.	1
C. Inflación de Bienes, Servicios y Renta.	2
D. Inflación Subyacente.	3
E. Inflación en Bienes Nacionales e Importados.	5
F. Inflación en Bienes Transables y No Transables.	5
G. Índice de Precios del Productor (IPP).	6
H. Comportamiento de la inflación de los principales socios comerciales.	7
II. Política monetaria y financiera.	8
A. Aspectos Monetarios y Cambiarios.	8
A.1. Política Monetaria.	8
A.2. Política Cambiaria.	13
A.3. Evolución de los Instrumentos de Regulación Monetaria.	14
A.4. Evolución de los Agregados Monetarios.	16
A.5. Crédito Neto al Sector Público no Financiero.	19
A.6. Crédito Neto al Sistema Bancario.	20
B. Situación Fiscal.	21
B.1. Resultado Fiscal	21
B.1.2. Ingresos	22
B.1.3. Gastos	24
B.1.4. Financiamiento del Déficit	26
B.2. Resultado Primario	28
B.2.1. Comportamiento de la Deuda Pública Interna con el BCP	29
B.3. Depósitos del sector público en el BCP.	31
C. Análisis del Sistema Bancario y Financiero.	32
C.1. Análisis del Sistema Bancario.	32
C.1.1. Cuentas Activas.	32
C.1.2. Cuentas Pasivas.	32
C.1.3. Depósitos del Sector Privado en el Sistema Bancario y Créditos del Sistema Bancario al Sector Privado.	33
C.1.4. Fuentes y Usos de Fondos del Sistema Bancario.	37
C.2. Análisis de las Empresas Financieras.	41

C.2.1. Cuentas Activas.	41
C.2.2. Cuentas Pasivas.	41
C.2.3. Depósitos y Créditos de las Empresas Financieras al Sector Privado.	42
C.2.4. Fuentes y Usos de Fondos de Empresas Financieras.	43
C.3. Préstamos del Banco Central del Paraguay a Bancos y Empresas Financieras.	45
C.4. Operaciones Bursátiles.	45
C.4.1. Instrumentos Financieros Transados.	45
C.4.2. Índice PDV General.	46
III. Nivel de actividad económica.	47
A. Indicador Mensual de la Actividad Económica del Paraguay	47
A.1. Comportamiento del IMAE al mes de Marzo de 2010.	47
IV. Sector externo.	50
A. Aspectos Financieros Internacionales.	50
A.1. Reservas Monetarias Internacionales.	50
A.2. Tipo de Cambio.	51
A.2.1. Tipo de Cambio Nominal G/USD.	51
A.2.2. Tipo de Cambio real bilateral.	51
A.3. Ingreso de Divisas de las Entidades Binacionales.	52
B. Comercio Exterior Registrado por la Dirección Nacional de Aduanas.	53
B.1. Exportaciones e Importaciones Registradas.	54
B.1.1. Exportaciones Registradas.	54
B.1.2. Importaciones Registradas.	57
B.2. Comercio Exterior Registrado con el MERCOSUR.	59
B.2.1. Exportaciones.	60
B.2.2. Importaciones.	62
B.3. Comercio Exterior Registrado con China Continental.	64
C. Producción y Precios Internacionales.	66
C.1. Soja.	66
C.2. Algodón.	67
C.3. Precio del Petróleo.	71
C.4. Términos de intercambio.	72
D. Deuda Pública Financiera Externa registrada en SIGADE (Sistema de Gestión y Análisis de Deuda Externa).	73
E. Anexos	74
Estimador Cifra de Negocios al mes de Marzo de 2010	79

Gráficos	Página
----------	--------

Nivel de precios.

Gráfico N° 1: Inflación Total.	1
Gráfico N° 2: Inflación Subyacente vs. IPC.	4
Gráfico N° 3: Índice de Precios de Bienes Nacionales e Importados.	5
Gráfico N° 4: Índice de Precios de Transables, No Transables e IPC.	6

Política monetaria y financiera.

Gráfico N° 5: Tasas Referenciales de Rendimientos de los IRM.	9
Gráfico N° 6: Reservas Internacionales Netas.	9
Gráfico N° 7: Compra Neta Mensual de divisas del BCP a Bancos Comerciales.	13
Gráfico N° 8: Índice Tipo de cambio Real Efectivo.	14
Gráfico N° 9: Instrumentos de Regulación Monetaria.	14
Gráfico N° 10: Monto adjudicado de IRM.	15
Gráfico N° 11: Gasto Total de los Instrumentos de Política Monetaria.	16
Gráfico N° 12: Billetes y Monedas en Circulación.	16
Gráfico N° 13: Evolución del Agregado Monetario Amplio (M3).	18
Gráfico N° 14: Preferencia por Liquidez del Público.	19
Gráfico N° 15: Depósitos en MN del Sector Público en el BCP.	20
Gráfico N° 16: Depósitos de Encaje y en Cta. Cte. del Sistema Bancario en el BCP.	21
Gráfico N° 17: Evolución de los Ingresos y Gastos.	22
Gráfico N° 18: Ingresos Tributarios.	23
Gráfico N° 19: Composición de los Ingresos Tributarios.	24
Gráfico N° 20: Composición de los Gastos	25
Gráfico N° 21: Déficit/Superávit	27
Gráfico N° 22: Resultado Primario de la Administración Central	29
Gráfico N° 23: Saldo de depósitos del Sector Público no Financiero en el BCP.	31
Gráfico N° 24: Depósitos del Sector Privado en el Sistema Bancario.	34
Gráfico N° 25: Estructura de los Depósitos del Sector Privado en el Sist. Bancario.	35
Gráfico N° 26: Crédito del Sistema Bancario al Sector Privado.	36
Gráfico N° 27: Dolarización del Sistema Bancario. Depósitos, Créditos y Morosidad.	36
Gráfico N° 28: Índice PDV Gral.	46

Sector real.

Gráfico N° 29: Indicador Mensual de la Actividad Económica del Paraguay.	47
Gráfico N° 30: Indicador Mensual de la Actividad Económica del Paraguay.	48

Sector externo.

Gráfico N° 31: Reservas Internacionales Netas.	50
Gráfico N° 32: Evolución de Índices del Tipo de Cambio Real.	52
Gráfico N° 33: Evolución de la Producción, el Consumo y el Precio Mundial de la Soja.	66
Gráfico N° 34: Evolución del Precio Internacional de la Soja.	68
Gráfico N° 35: Evolución del Precio Internacional del Algodón.	68
Gráfico N° 36: Evolución del Precio Internacional del Maíz.	69
Gráfico N° 37: Evolución del Precio Internacional del Trigo.	69
Gráfico N° 38: Evolución del Precio Internacional del Sésamo.	70
Gráfico N° 39: Evolución del Precio Internacional de la Carne.	70
Gráfico N° 40: Evolución del Precio Internacional del Girasol.	71
Gráfico N° 41: Evolución del Precio Internacional del Petróleo Brent.	72
Gráfico N° 42: Evolución Mensual del Término de Intercambio.	73

Tablas	Página
---------------	---------------

Nivel de precios.

Tabla N° 1: Inflación de Bienes, Servicios y Renta.	3
Tabla N° 2: Tasa de Inflación Subyacente.	4
Tabla N° 3: Variación del IPP.	7

Política monetaria y financiera.

Tabla N° 4: Expansión y Contracción de los Billetes y Monedas en Circulación.	17
Tabla N° 5: Variación de los Agregados Monetarios.	18
Tabla N° 6: Ingresos Tributarios de la Administración Central.	23
Tabla N° 7: Gastos Corrientes de la Administración Central.	26
Tabla N° 8: Fuentes de Financiamiento.	27
Tabla N° 9: Ejecución Presupuestaria del Gobierno Central.	28
Tabla N° 10: Cuentas del Activo del Sistema Bancario.	32
Tabla N° 11: Cuentas del Pasivo del Sistema Bancario.	33
Tabla N° 12: Fuentes y Usos de Fondos del Sistema Bancario. (mensual)	37
Tabla N° 13: Fuentes y Usos de Fondos del Sistema Bancario. (interanual)	38
Tabla N° 14: Cuentas del Activo del Sector Empresas Financieras.	41
Tabla N° 15: Cuentas del Pasivo del Sector Empresas Financieras.	42
Tabla N° 16: Fuentes y Usos de Fondos de Empresas Financieras. (mensual)	44
Tabla N° 17: Fuentes y Usos de Fondos de Empresas Financieras. (interanual)	45
Tabla N° 18: Instrumentos Financieros Transados en la BVPASA.	46

Sector real

Tabla N° 19: Indicador Mensual de la Actividad Económica del Paraguay.	48
--	----

Sector externo.

Tabla N° 20: Variación de las RIN.	51
Tabla N° 21: Balanza Comercial Registrada.	53
Tabla N° 22: Exportaciones Acumuladas de Principales Rubros.	55
Tabla N° 23: Exportación Acumulada de Soja y Algodón.	56
Tabla N° 24: Exportación Acumulada de Carne.	57
Tabla N° 25: Importaciones Acumuladas por Principales Rubros.	58
Tabla N° 26: Balanza Comercial con el Mercosur.	59
Tabla N° 27: Exportaciones Registradas Acumuladas.	60
Tabla N° 28: Exportaciones a Argentina - Acumuladas.	61
Tabla N° 29: Exportaciones a Brasil - Acumuladas.	62
Tabla N° 30: Importaciones Registradas Acumuladas.	63
Tabla N° 31: Importaciones desde China Continental - Acumuladas.	65
Tabla N° 32: Producción y Procesamiento Mundial de Semilla de Soja.	67
Tabla N° 33: Oferta y Demanda Internacional de la Fibra de Algodón.	67

RESUMEN EJECUTIVO INFORME ECONÓMICO ABRIL 2011

I. Nivel de Precios.

La inflación del mes de abril del año 2011, medida por la variación del Índice de Precios al Consumidor (IPC), fue del -0,3%, inferior a la tasa del 0,8% observada en el mismo mes del año anterior. Con este resultado, la inflación acumulada en el año asciende al 4,4%, por encima del 2,6% verificado en el mismo periodo en el año anterior. La inflación interanual, por su parte, fue del 9,1%, resultado menor al 10,3% observado en el mes de marzo del corriente año, pero superior a la tasa del 5,5% registrado en el mes de abril del año pasado.

Por otro lado, se señala que la inflación subyacente (indicador que excluye los rubros volátiles de la canasta) se situó en un nivel superior al de la inflación total mensual (en 0,1%). Así, la inflación interanual medida por este indicador, alcanzó una tasa del 10,3%, resultado menor a la tasa del 10,5% correspondiente al mes de marzo del corriente año, pero muy superior a la tasa del 3,2% verificado en el mes de abril del año anterior.

En resultado inflacionario del mes del mes de abril se debió en gran medida a las leves disminuciones de precios observadas en las agrupaciones de alimentación, transporte y comunicaciones.

La inflación del mes de abril del año 2011, medida por la variación del Índice de Precios del Productor (IPP), fue del -0,5%, inferior al 1% registrado en abril del año pasado. Así, la inflación acumulada asciende al 3,1%, por encima del 0,6% observado en abril del 2010. Con estos datos, la inflación interanual del año 2011 ascendió al 15,7%, inferior al 17,4% del mes de marzo del corriente, muy por encima del 6,4% observado en abril del año 2010.

En el mes de abril del 2011 la inflación minorista de Argentina, medida por la variación del Índice de Precios al Consumidor del Gran Buenos Aires (IPC GBA), ascendió al 9,7% en términos interanuales, tasa similar a la verificada en el mes de marzo del año 2011. Por su parte, los alimentos registraron en abril del año 2011 una tasa del 8,7% en términos interanuales, inferior al 9,1% observado en el mes de marzo del mismo año.

Por otro lado, la economía Brasileña registró una inflación interanual del 6,51% en el mes de abril del año 2011, levemente mayor al 6,30% observado en el mes de marzo del año 2011. Asimismo, se menciona que la inflación de los alimentos registró una disminución en términos interanuales, pasando del 8,76% observado en marzo del 2011, a un 7,83% en el mes de abril del año 2011.

II. Política Monetaria y Financiera

La tasa media de rendimiento de los Instrumentos de Regulación Monetaria, al mes de abril se ubicó en 8,11%. En este mes, las colocaciones fueron dominadas por aquellas de 7 a 35 días (90,7%), seguidas por las de 60 a 90 días (8,3%), siendo las de largo plazo las más bajas (de 246 a 365 días, 0,3%).

En el mes de abril del 2011, el BCP realizó intervenciones en el mercado cambiario, con una compra neta de USD 101,9 millones a los bancos comerciales, con estas acciones se atenuaron las fluctuaciones bruscas de la moneda americana. El total de compras netas acumulado del año 2011 ascendió a 70,9 millones de dólares americanos.

A abril del 2011, el saldo de los IRM fue de ₡ 4.971.240 millones, representando una variación mensual e interanual de 4,7% y 12,8%, respectivamente. El stock alcanzado representó aproximadamente el 5,9% del PIB. La tasa de rendimiento promedio ponderado del mes fue de 8,11%, superior al 1,86% de abril del 2010 y al 7,28% registrado el mes anterior.

Las colocaciones en el mes de abril ascendieron a ₡ 3.398.900 millones, habiéndose realizado subastas diarias para los de corto plazo y dos subastas por semana para las de largo plazo, en dicho mes. El 99% del total colocado en el mes correspondió a títulos cuyos vencimientos se encuentran entre 7 a 90 días y 1% a títulos cuyos vencimientos están entre 120 a 365 días. En abril de 2011 el plazo promedio de las colocaciones fue de 27,3 días, inferior a lo registrado en marzo de 2011 (36,1 días) e inferior al mes de abril de 2010 (223 días). La estructura del total de las colocaciones de los IRM, al

mes de abril, fue la siguiente: de 35 días el 34,2%, seguido por las colocaciones de 546 días con el 24,4% y para los demás plazos las colocaciones representaron el 41,3%.

Durante el mes de abril del 2011, el M0 tuvo una variación interanual de 16,5%. La variación mensual fue del 1,2%, mientras que en abril del 2010, las variaciones del M0 fueron de 19,2% y 0,4%, en términos interanual y mensual, respectivamente. La variación interanual promedio¹ del M0 en el mes de abril del presente año fue del 19,2%, superior a la tasa del 18,1% registrada en el mismo mes del año anterior. Asimismo, la variación interanual del promedio móvil de los últimos 12 meses del M0 fue de 18,7%

El principal factor de expansión² mensual del M0 en abril, fueron los Activos Externos Netos (AEN) (19,8% del M0) y el de mayor efecto contractivo fue el Crédito Neto al Sistema Bancario (8% del M0). En términos interanuales, el factor principal de expansión del M0 fue la acumulación de los AEN (75% del M0), mientras que el de mayor efecto contractivo fue el Crédito Neto al Sector Público (24,6% del M0).

Al mes de abril de 2011, el saldo de Activos del Sistema Bancario fue de ₡ 48,6 billones, que reflejó un aumento de ₡ 0,8 billones (1,7%) con relación al mes de marzo de 2011. Con respecto al mismo mes del año anterior, esta cuenta registró un crecimiento de ₡ 7,6 billones (18,4%).

¹ El M0 promedio se calcula en base al M0 diario.

² Los elementos de expansión y contracción de la liquidez primaria son calculados bajo un mismo tipo de cambio de manera a eliminar el efecto cambiario.

El saldo total de Pasivos del Sistema Bancario, al mes de abril de 2011 se ubicó en G 43,3 billones, cifra que representó un aumento mensual de G 0,7 billones (1,7%). Al compararlo con el mismo mes del año anterior, esta cuenta reflejó una variación positiva de G 6,2 billones (16,8%).

Al mes de abril de 2011, los depósitos totales del sector privado alcanzaron un nivel de G 30,0 billones, denotando un aumento mensual de 1,7%. En términos interanuales el nivel alcanzado representó un incremento de 13,8%.

La composición estructural de los depósitos del sector privado, en el mes de abril de 2011, indica que el 46,5% están expresados en Moneda Extranjera (ME), ratio superior al registrado en abril de 2010.

Asimismo, los préstamos al sector privado alcanzaron un nivel de G 26,4 billones, que representó un alza en término mensual de 0,7% y un crecimiento interanual de 30,8%.

III. Política Fiscal.

De acuerdo a datos preliminares suministrados por el Ministerio de Hacienda, la ejecución presupuestaria del Gobierno Central durante el mes de diciembre de 2010, sobre la base de lo contabilizado recaudado/obligado, presentó un déficit de G 922.071 millones. En consecuencia, el superávit acumulado del presente año es de G 1.173.783 millones. Los resultados fiscales de los últimos años, registraron superávit de G 1.830.511 millones en el

año 2008 y G 44.639 millones en el año 2009.

Los depósitos del SPNF a abril de 2011, reflejaron un aumento de G 180,7 mil millones (3,2%) con relación al mes anterior, siendo el saldo de estos depósitos de G 5.851,9 mil millones. Esta cifra es mayor en 22 % al registrado en el mes de abril de 2010. De estos depósitos G 4.233,6 mil millones corresponden a MN y G 1.618,3 mil millones a ME.

El saldo de los depósitos del Gobierno Central fue de G 5.841,8 mil millones, de los cuales G 4.233,1 mil millones corresponden a MN y G 1.608,7 mil millones a ME. Del mismo modo, el monto de los depósitos de las Empresas Públicas a este mes registró un saldo de G 10,1 mil millones, compuesto por G 0,5 mil millones en MN y G 9,6 mil millones en ME.

IV. Sector Real

La evolución de la actividad económica al mes de marzo de 2011, medida por el IMAEP³, indica una variación interanual del 5,2% en términos reales, inferior a la tasa positiva del 18,5%, registrada en el mismo periodo del año 2010.

Mientras que la tasa mensual de la serie desestacionalizada registró un variación de 1,4% con respecto a febrero de 2011.

³ IMAEP: Indicador Mensual de Actividad Económica del Paraguay

El comportamiento de las ventas del mes de marzo de 2011, conforme al Estimador Cifras de Negocios (ECN), registró una variación interanual de 8,8% comparada con igual período del año anterior. Esta tasa se ubicó en un nivel inferior al 20,8% registrado en el mismo período del año 2010. Con este resultado suman dieciocho meses consecutivos en los que el Estimador presenta tasas interanuales positivas. De esta manera, en lo que va del presente año el ECN acumula una tasa de crecimiento de 10,6%.

Respecto a la evolución promedio de los últimos doce meses, el ECN presentó una tasa interanual de crecimiento de 12,6% en el mes de marzo de 2011. Esta tasa se ubicó por encima del 5% registrado en el mes de marzo de 2010, en tanto que se situó por debajo de la tasa de 13,5% observada en el mes de febrero del año 2011. La tendencia del índice promedio móvil del ECN apunta hacia una ralentización en su comportamiento.

V. Sector Externo

A fines de abril de 2011 las Reservas Internacionales Netas (RIN) llegaron a USD 4.656,4 millones, lo cual implica un incremento de USD 279,6 millones con relación al 31 de marzo de 2011. En comparación al mismo mes del año anterior, las RIN presentaron un nivel superior aproximado de USD 802 millones.

En el mes en análisis se verificó una apreciación de 5,9% en términos nominales del guaraní respecto al dólar americano con relación al mes anterior.

El tipo de cambio promedio fue de ₲

/USD 4.052. En términos interanuales, y acumulados en el año 2011 se ha registrado una apreciación de 13,9% y 11,4% respectivamente.

Desde el punto de vista del comportamiento interanual del tipo de cambio real efectivo, en el mes de abril, el Guaraní experimentó una apreciación del 8% con relación a la canasta de monedas. Asimismo, respecto al Real brasileño, al Peso Argentino y al Dólar Americano las apreciaciones interanuales fueron del 3,4%, 16,2% y 8% y respectivamente.

El ingreso efectivo total de divisas en el mes de abril de 2011, de los entes binacionales, ascendió aproximadamente a USD 33,3 millones. Respecto al monto verificado en igual periodo del año anterior, hubo una disminución de USD 0,2 millones.

El comercio de mercancías al mes de abril del 2011 registró un saldo deficitario de USD 1.730,2 millones, cifra superior en 51,3% al déficit observado en el mismo periodo año anterior y que alcanzó USD 1.143,7 millones.

El valor de las exportaciones registradas a abril del 2011 totalizó USD 1.661,9 millones, que representó un aumento del 8,7% con relación al monto a abril del año anterior, cuando alcanzó USD 1.528,8 millones.

A abril del 2011, las importaciones registradas totalizaron USD 3.392,1 millones, lo que significó un aumento del 26,9% respecto al total informado en el mismo periodo del año anterior cuando alcanzó USD 2.672,5 millones.

En el mes de abril del 2011, el precio promedio de la fibra de algodón en el mercado de Nueva York fue de USD 4.266,2 la tonelada, con un aumento del 137,7% con respecto al precio promedio de abril del 2010, cuando fue de USD 1.794,6 por tonelada.

En abril del 2011, la cotización promedio de la soja en el mercado de Chicago se ubicó en USD 501,7 por tonelada. Este precio significó un incremento del 40,3% con relación al mismo mes del año 2010, en el cual la cotización de la oleaginosa se situaba en USD 357,7 por tonelada.

En el mes de abril del 2011, la cotización promedio del precio internacional del petróleo tipo Brent se ubicó en USD 123 por barril, lo que implicó aumento del 7,4% en el precio con relación a la cotización del mes pasado y que fue de USD 114,5 por barril.

El saldo de la deuda pública externa del Paraguay al 30 de abril de 2011, ascendió a USD 2.291,7 millones. Se observa una disminución de 1,5% con respecto al saldo de marzo de 2011 y un aumento de 0,27% con respecto al mismo mes del año anterior.

I. NIVEL DE PRECIOS.

A. Índice de Precios al Consumidor (IPC).

La inflación del mes de abril del año 2011, medida por la variación del Índice de Precios al Consumidor (IPC), fue del -0,3%, inferior a la tasa del 0,8% observada en el mismo mes del año anterior. Con este resultado, la inflación acumulada en el año asciende al 4,4%, por encima del 2,6% verificado en el mismo periodo en el año anterior. La inflación interanual, por su parte, fue del 9,1%, resultado menor al 10,3% observado en el mes de marzo del corriente año, pero superior a la tasa del 5,5% registrado en el mes de abril del año pasado.

Gráfico N° 1: Índice de Precios al Consumidor.
Tasa Interanual 2005 al 2011.

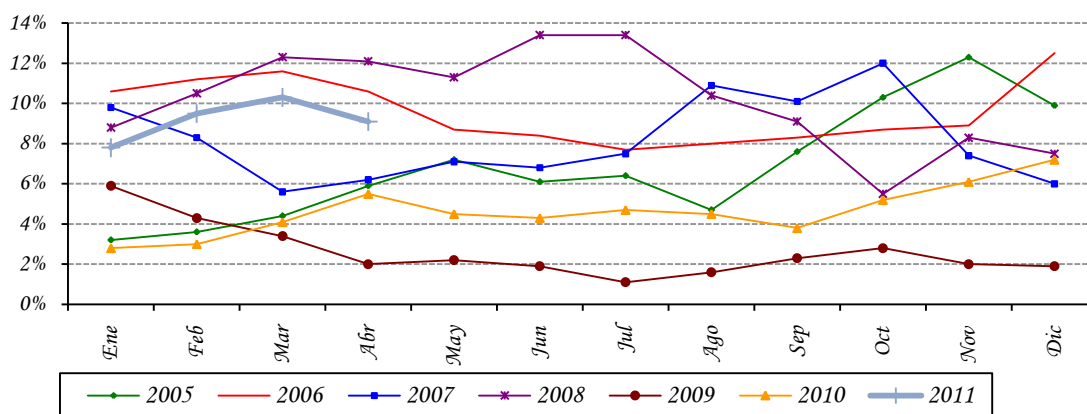

Fuente: Departamento de Cuentas Nacionales y Mercado Interno, Gerencia de Estudios Económicos.

Por otro lado, se señala que la inflación subyacente (indicador que excluye los rubros volátiles de la canasta) se situó en un nivel superior al de la inflación total mensual (en 0,1%). Así, la inflación interanual medido por este indicador, alcanzó una tasa del 10,3%, resultado menor a la tasa del 10,5% correspondiente al mes de marzo del corriente año, pero muy superior a la tasa del 3,2% verificado en el mes de abril del año anterior.

B. Principales Aspectos de la Inflación.

En resultado inflacionario del mes del mes de abril esta explicado en gran medida por las leves disminuciones de precios observadas en las agrupaciones de alimentación, transporte y comunicaciones.

Dentro de la alimentación se destaca la disminución, en promedio, de los precios de la carne vacuna, después de varias subas consecutivas verificadas desde el segundo semestre del año anterior. También se destacan las reducciones de precios de los rubros sustitutos de

la carne vacuna, como las registradas en la carne de cerdo, pescado, carne en conserva, como así también la baja de precio experimentada por el azúcar, producto que en los últimos meses había exhibido un importante incremento de su cotización en el mercado nacional e internacional.

No obstante, dentro del segmento alimenticio también se han registrados leves incrementos de precios, especialmente en aquellos rubros de mayor consumo tradicional durante la Semana Santa, como las identificadas en almidón, embutidos, manteca, huevos, carne de aves y queso Paraguay, entre otros. Otros productos que también presentaron subas de precios fueron harina, productos panificados, aceites y leche.

En transporte se registraron reducciones de precios en productos como automóviles, motos, repuestos y accesorios para vehículos, pasaje terrestre internacional por carretera, transporte aéreo de pasajeros y gasoil. Con respecto a este último rubro, se destaca que la disminución de precios apuntada es como consecuencia del aumento del precio promedio verificado en el mes anterior, y que afectó al IPC del mes de marzo¹. Por otro lado, dentro de la agrupación también se observaron subas de precios como las registradas en naftas (común y súper) y aceite lubricante.

En la agrupación comunicaciones se observaron bajas de precios, principalmente identificadas en equipos y servicios relacionados a la telefonía móvil.

Los servicios de la canasta, por su parte, presentaron aumentos de precios, destacándose aquellos registrados en alquiler de vivienda, entradas a espectáculos deportivos, servicio de lunch, servicio de peluquería y servicios fúnebres.

Dentro de la agrupación Gastos en Salud las subas se identificaron en atención médica y servicios de la salud, mientras que en la agrupación Vestimenta se presentaron alzas de precios en prendas de vestir y calzados para caballeros, para damas y para bebe.

Finalmente, en línea con el comportamiento cambiario, se mencionan las leves bajas de precios verificadas en los bienes duraderos como las identificadas en equipos audiovisuales y electrodomésticos. No obstante, también se apuntan incrementos de precios como los registrados en muebles para el hogar, artículos de dormitorio, utensilios y herramientas para el hogar.

C. Inflación de Bienes, Servicios y Renta.

La inflación de los Bienes de la canasta fue del -0,6%, inferior a la tasa del 1,2% observada en el mismo mes del año anterior. Así, la inflación acumulada en el año asciende al 5,2%, superior al 3,1% registrada en el mismo periodo del año anterior. Con este resultado, la inflación interanual medida por este indicador asciende al 9,9%, inferior al 11,9%

¹ Es necesario recordar que en el mes de marzo el precio del gasoil fue ajustado durante la primera quincena de marzo, pero posteriormente volvió a su precio inicial durante la segunda quincena del mismo mes. En tal sentido, al promediar los precios vigentes en cada quincena de marzo se verificó un aumento en el precio promedio.

registrado en el mes anterior, y muy por encima del 6,7% registrado en el mes de abril del año 2010.

Tabla N° 1: Inflación de Bienes, Servicios y Renta.
En Porcentajes.

AGRUPACIÓN	Abril 2010			Abril 2011		
	<u>Tasa de Inflación</u>			<u>Tasa de Inflación</u>		
	<u>Mens.</u>	<u>Acum.</u>	<u>Inter.</u>	<u>Mens.</u>	<u>Acum.</u>	<u>Inter.</u>
<i>Bienes Alimenticios</i>	2,1	5,0	13,1	-0,6	9,4	15,9
<i>Bienes Alimenticios (sin frutas y verduras)</i>	0,7	1,7	6,2	0,8	6,6	22,6
<i>Otros Bienes</i>	0,3	1,1	0,7	-0,6	0,4	3,5
Total Bienes	1,2	3,1	6,7	-0,6	5,2	9,9
<i>Servicios</i>	0,0	1,8	3,0	0,1	3,1	7,6
<i>Renta</i>	0,2	2,5	6,9	0,1	2,8	5,9
Total Servicios y Renta	0,1	1,9	3,2	0,2	3,1	7,5
IPC	0,8	2,6	5,5	-0,3	4,4	9,1

Fuente: Departamento de Cuentas Nacionales y Mercado Interno, Gerencia de Estudios Económicos

En cuanto a la agrupación Servicios y Renta, la inflación mensual se ubicó en 0,2%, por encima del 0,1% registrado en el mes de abril del año 2010. Con este resultado, la inflación acumulada del año fue del 3,1%, superior a la tasa del 1,9% registrado en el mismo mes del año anterior. Por su parte, la inflación interanual fue del 7,5%, mayor al 7,4% observado en el mes anterior, y también superior al 3,2% verificado en el mes de abril del año 2010.

D. Inflación Subyacente.

La inflación subyacente² durante el mes de abril del año 2011 fue del 0,1%, siendo este resultado superior a la tasa del -0,3% observada en la inflación total. A su vez, la inflación subyacente(X1), que además de excluir a las frutas y verduras no incorpora los servicios tarifados y combustibles, presentó una tasa del 0,2%.

² Excluye de la canasta del IPC las frutas y verduras.

Gráfico N° 2: Inflación Subyacente vs. IPC.
Tasa Interanual 2005 al 2011.

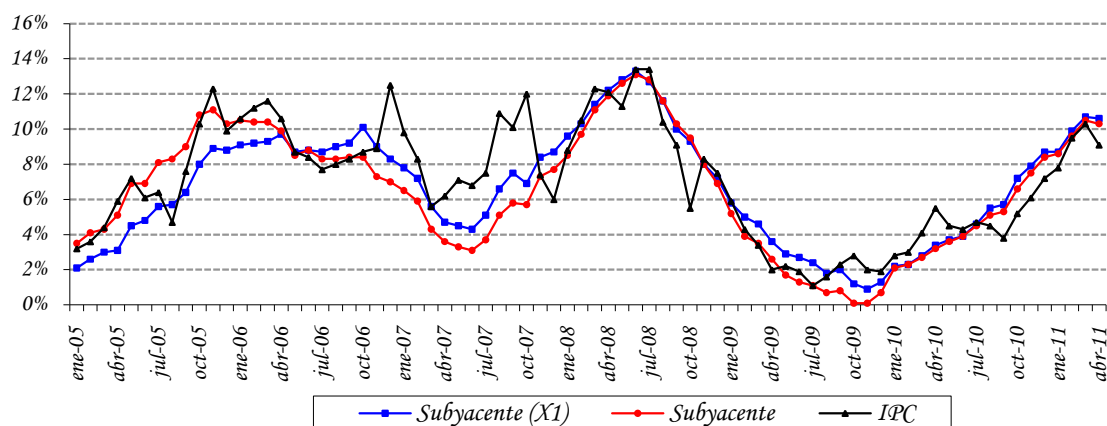

Fuente: Departamento de Cuentas Nacionales y Mercado Interno, Gerencia de Estudios Económicos.

La inflación acumulada en el mes de abril de 2011, por cada uno de los indicadores de precios, son: inflación total 4,4%, inflación subyacente 3,3% e inflación subyacente (X1) 3,5%.

Con respecto a la inflación interanual registrada en el mes de abril de 2011 por cada uno de los indicadores de precios, las mismas presentaron los siguientes porcentajes: inflación total 9,1%, inflación subyacente 10,3% e inflación subyacente (X1) 10,6%.

Tabla N° 2: Tasa de Inflación Subyacente.
En Porcentajes.

AGRUPACIÓN	Abril 2010 Tasa de Inflación			Abril 2011 Tasa de Inflación		
	Men.	Acum.	Inter.	Men.	Acum.	Inter.
Frutas y Verduras	6,5	17,4	43,7	-6,3	22,9	-6,1
Servicios Tarifados	0,0	0,1	0,6	0,0	0,8	6,0
Combustibles	0,8	2,5	4,5	-0,9	3,7	12,3
Subyacente (X1)	0,3	1,7	3,4	0,2	3,5	10,6
Subyacente	0,3	1,6	3,2	0,1	3,3	10,3
IPC	0,8	2,6	5,5	-0,3	4,4	9,1

Fuente: Departamento de Cuentas Nacionales y Mercado Interno, Gerencia de Estudios Económicos.

E. Inflación en Bienes Nacionales e Importados.

La inflación mensual perteneciente a los bienes de consumo nacional, en el mes de abril del corriente año, fue del 0%, inferior a la tasa del 0,9% registrada en el mismo mes del año anterior. Así, la inflación acumulada asciende a 5,2%, mayor a la tasa del 3,1% observada en el mismo periodo del año anterior. Con este resultado, la inflación interanual fue del 11,6%, por debajo del 12,6% observado en el mes de marzo del corriente año, pero mayor a la tasa del 6,4% registrada en el mismo mes del año anterior.

Por otro lado, la inflación mensual de los bienes de consumo importado (sin frutas y verduras) alcanzó una tasa de variación del -0,8%, inferior a la tasa del 0,3% verificada en el mismo mes del año 2010. Con este resultado, la inflación acumulada asciende al 0,5%, menor al 1% correspondiente al mismo mes del año anterior. Así, la inflación interanual registrada por este indicador, fue del 3,5%, inferior al 4,6% observado en el mes del año anterior, pero mayor al 0,2% verificado en el mes de abril del año 2010.

Gráfico N° 3: Índice de Precios de Bienes Nacionales e Importados.
Tasa Interanual 2005 al 2011.

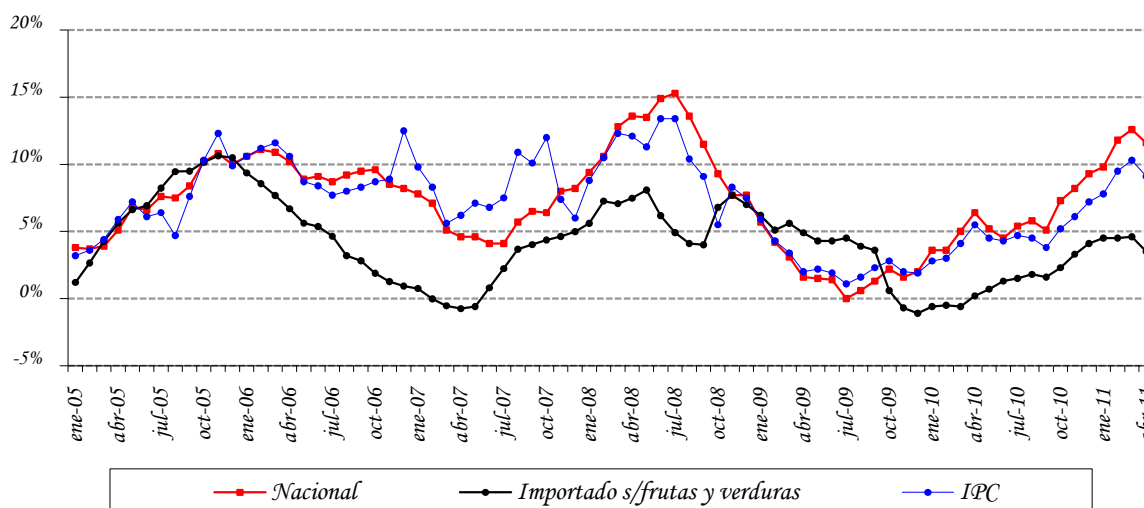

Fuente: Departamento de Cuentas Nacionales y Mercado Interno, Gerencia de Estudios Económicos.

F. Inflación en Bienes Transables y No Transables.

La inflación mensual de los bienes transables (sin frutas y verduras) alcanzó una tasa del 0,2%, menor al 0,5% registrado en el mismo mes del año anterior. La inflación acumulada alcanzó 3,7% superior a la tasa del 1,3% observada en el mismo mes del año 2010. Así, la inflación interanual asciende al 12,4%, por debajo del 12,8% correspondiente al mes de marzo del año 2010, pero superior al 3% observada en abril del año anterior.

Asimismo, la inflación mensual de los bienes no transables fue del 0,1%, similar a la tasa registrada en el mismo mes del año pasado. Con este resultado, la inflación acumulada observó una tasa del 2,8%, por encima del 2% correspondiente al mismo mes del año anterior. De esta forma, la inflación interanual en el mes de abril de 2011 asciende al 7,4%, tasa similar a la verificada en el mes anterior, pero superior a la tasa del 3,4% registrada en el mes de abril del año 2010.

Gráfico N° 4: Índice de Precios de Transables, No Transables e IPC. Tasa Interanual 2005 al 2011.

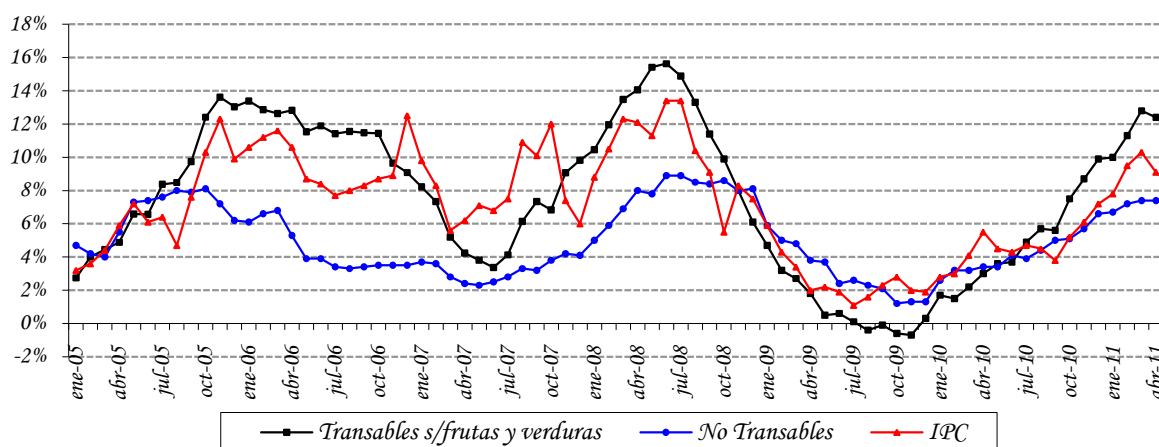

Fuente: Departamento de Cuentas Nacionales y Mercado Interno, Gerencia de Estudios Económicos.

G. Índice de Precios del Productor (IPP).

La inflación del mes de abril del año 2011, medida por la variación del Índice de Precios del Productor (IPP), fue del -0,5%, inferior al 1% registrada en abril del año pasado. Así, la inflación acumulada asciende al 3,1%, por encima del 0,6% observada en abril del 2010. Con estos datos, la inflación interanual del año 2011 asciende al 15,7%, inferior al 17,4% del mes de marzo del corriente, y muy por encima del 6,4% observado en abril del año 2010.

En el nivel de los PRODUCTOS NACIONALES la inflación fue del -0,4%, inferior al 1,1% observado en el mismo mes del año anterior. Por su parte, la inflación acumulada se ubicó en 4%, por encima del -0,3% verificado en abril del año pasado. Así, la inflación interanual para los bienes nacionales cerró con una tasa del 18,9%, por debajo del 20,6% de marzo del 2011, y superior a la tasa del 7,6% verificada en abril del año 2010.

Tabla Nº 3: Variación del IPP.
En Porcentajes.

AGRUPACIÓN	Abril 2010			Abril 2011		
	Men.	Acum.	Inter.	Men.	Acum.	Inter.
Agricultura	2,4	-12,1	4,9	2,0	9,7	29,9
Ganadería	2,1	6,5	18,8	-2,5	4,6	25,3
Silvicultura y Extracción de Madera	2,6	3,2	4,9	2,4	3,0	20,4
Minerales	1,2	2,2	4,2	0,1	3,4	9,6
Alimentos, Bebidas y Tabaco, Textiles y Prod. de Cuero	0,3	4,3	11,1	-2,3	2,0	18,5
Bienes Transportables no Metálicos	0,1	1,4	1,9	0,8	1,8	8,0
Productos Metálicos, Maquinarias y Equipo	3,9	4,1	-5,8	-0,6	-11,9	-14,5
Productos Nacionales	1,1	-0,3	7,6	-0,4	4,0	18,9
Minerales	5,9	14,6	58,3	1,2	14,5	20,1
Alimentos, Bebidas y Tabaco, Textiles y Prod. de Cuero	-0,5	3,1	-5,6	-0,8	-3,5	4,5
Bienes Transportables no Metálicos	0,5	1,4	-0,8	-0,8	1,1	14,5
Productos Metálicos, Maquinarias y Equipo	-1,8	-1,1	-7,2	-1,8	-6,6	-6,1
Productos Importados	0,6	2,8	3,8	-0,7	1,0	8,5
General	1,0	0,6	6,4	-0,5	3,1	15,7

Fuente: Departamento de Cuentas Nacionales y Mercado Interno, Gerencia de Estudios Económicos.

En la agrupación PRODUCTOS IMPORTADOS, la variación registrada fue del -0,7%, inferior al 0,6% observada en el mismo mes del año anterior. Con éste resultado, la inflación acumulada para el presente mes alcanzó una tasa de cambio del 1%, por debajo del 2,8%, observado en abril del año pasado. Así, la inflación interanual de los bienes importados de abril de 2011 alcanzó una tasa de variación del 8,5%, inferior a la variación registrada en marzo del corriente año, que fue del 10%, y muy por encima del 3,8% observado en abril del año 2010.

H. Comportamiento de la inflación de los principales socios comerciales³

En el mes de abril del año 2011 la inflación minorista de Argentina, medida por la variación del Índice de Precios al Consumidor del Gran Buenos Aires (IPC GBA), ascendió al 9,7% en términos interanuales, tasa similar verificado en el mes de marzo del año 2011. Por su parte, los alimentos registraron en abril del año 2011 una tasa del 8,7% en términos interanuales, inferior al 9,1% observado en el mes de marzo del mismo año.

Por otro lado, la economía Brasileña registró una inflación interanual del 6,51% en el mes de abril del año 2011, levemente mayor al 6,30% observado en el mes de marzo del año 2011. Asimismo, se menciona que la inflación de los alimentos registró una disminución en términos interanuales, pasando del 8,76% observado en marzo del 2011, a un 7,83% en el mes de abril del año 2011.

³ **Fuente:** Informe de Inflación – I Trimestre 2010-Banco Central de la República Argentina. Relatório Inflacao, Banco Central do Brasil, dezembro 2008, Volume 11, Número 4.

II. POLÍTICA MONETARIA Y FINANCIERA.

A. Aspectos Monetarios y Cambiarios.

A.1. Política Monetaria.

La tasa de inflación del mes de abril, medida por el Índice de Precios al consumidor (IPC), fue -0,3% y 9,1% en término mensual e interanual, respectivamente; superior a la tasa interanual observada en el mismo periodo del año anterior, que fue de 5,5%. Por su parte, la inflación subyacente tuvo una variación mensual e interanual de 0,1% y 10,3%, respectivamente.

La tasa media de rendimiento de los Instrumentos de Regulación Monetaria, al mes de abril se ubicó en 8,11%. Este mes, las colocaciones fueron dominadas por aquellas de 7 a 35 días (90,7%), seguidas por las de 60 a 90 días (8,3%), siendo las de largo plazo las más bajas (de 246 a 365 días, 0,3%).

En el ámbito externo, las economías desarrolladas continúan evolucionando favorablemente, aunque su recuperación es bastante débil, en cambio, las economías emergentes mantienen su dinamismo. Por otra parte, continúa elevado el precio del petróleo y de los commodities (alimentos). Así, a nivel global la inflación observada y esperada continua elevada, ante esta situación la mayoría de los países han reducido su impulso monetario.

En el ámbito interno, la actividad económica sigue expandiéndose de acuerdo al Indicador Mensual de Actividad Económica. El sistema financiero continúa registrando tasas de crecimiento del crédito por encima de su tendencia, aunque con signos de desaceleración en respuesta a una política monetaria más restrictiva. En este contexto, la tasa de inflación presentó una leve reducción, pero continúa por encima del rango meta del BCP, explicado una parte por el aumento de los precios de los alimentos y por el exceso de liquidez que aún persiste en el mercado financiero local.

Por todo lo mencionado, el BCP continua reduciendo el impulso monetario, para lo cual ajustó la tasa de sus instrumentos de más corto plazo (14 y 35 días) en busca de ubicar la inflación dentro del rango meta.

Gráfico N° 5: Tasas Referenciales de Rendimientos de los IRM. En Porcentaje.

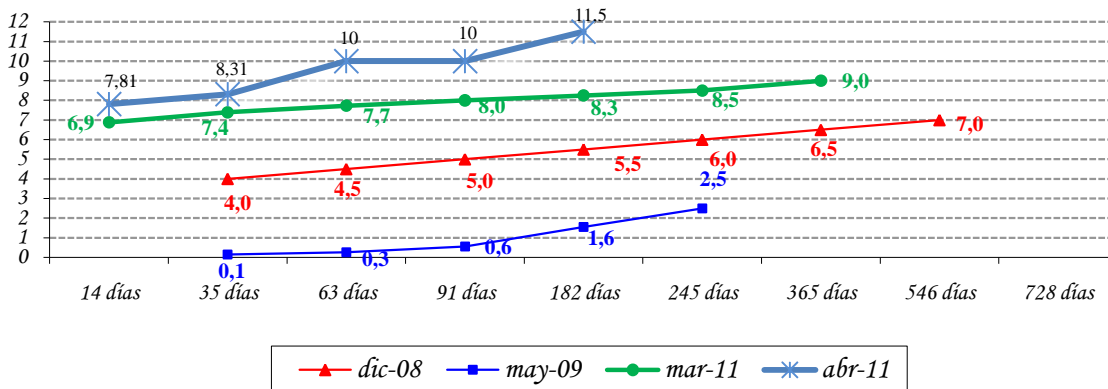

Fuente: Departamento de Operaciones de Mercado Abierto.

El nivel de Reservas Internacionales Netas (RIN) está en torno al 21,8% respecto al PIB, inferior a la media de los últimos 12 meses de 22,3% del PIB. Un nivel significativo de RIN constituye una garantía contra eventuales desequilibrios financieros externos. El nivel de RIN alcanzado en abril del 2011, USD 4.662,9 millones, implica que registró una variación mensual de 6,5% (USD 286,2 millones), mientras que la interanual fue 21% (USD 808,5 millones). El comportamiento mensual señalado es el resultado del incremento, de la cuenta Reservas en ME del BCP en USD 187,4 millones y de los Depósitos en ME del sistema financiero en el BCP en USD 121,8 millones, contrarrestado por la disminución de los Depósitos del sector público en Moneda Extranjera (ME) en el BCP en USD 23 millones.

Gráfico N° 6: Reservas Internacionales Netas (En Millones de Dólares). Evolución del Índice de Convertibilidad (Porcentajes).

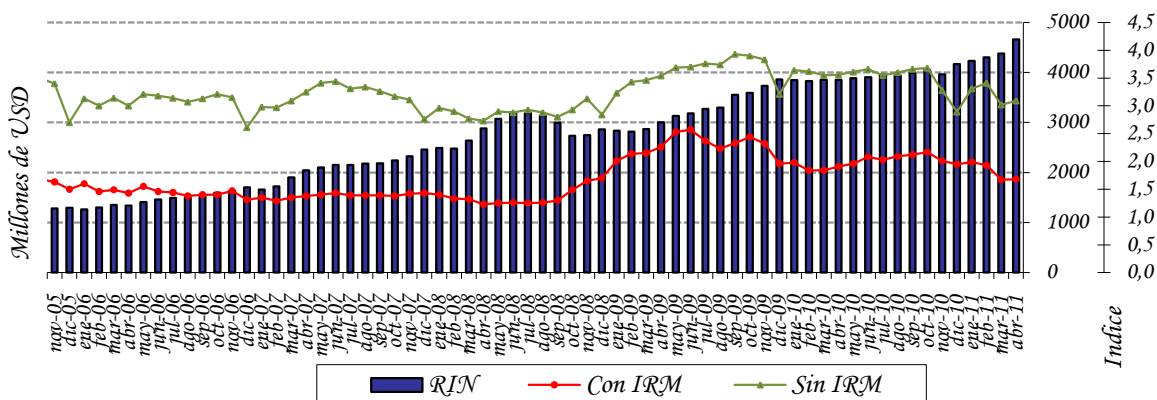

Fuente: Departamento de Estudios Monetarios y Financieros, Gerencia de Estudios Económicos.

El índice de convertibilidad RIN/ (M0+IRM) en el mes de abril de 2011 alcanzó un nivel de 1,68; cifra superior al registrado en el mes anterior que fue de 1,67. Mientras que el ratio RIN/M0 se situó en 3,09, valor mayor al alcanzado el mes anterior (3,02). La relación RIN/M1, se situó en un nivel de 1,33 al mes de abril de este año, menor a la registrada en marzo del 2010 que fue de 1,4. Se observa además que la relación RIN/M2 es 0,88; inferior al año anterior que fue del 0,97.

Apartado 1. Expectativas de Variables Económicas (EVE)

El Banco Central del Paraguay está prosiguiendo las tareas orientadas a la implementación de un nuevo marco de política monetaria. Siguiendo las prácticas de los bancos centrales, en especial de los de la región, el Banco Central está implementando un nuevo esquema monetario que centra a la inflación como objetivo principal de su política. El propósito de este marco monetario es situar a la inflación en un nivel bajo y estable en el tiempo. Considerando que este esquema permite que el objetivo de inflación se convierta en el ancla nominal de la economía y consecuentemente las expectativas de inflación de los agentes económicos deben gravitar en torno a la meta de inflación del Banco Central, recientemente se ha desarrollado un índice que resume las expectativas de los agentes económicos, denominado Expectativas de Variables Económicas (EVE).

¿Qué es EVE?

EVE es un índice elaborado por el Banco Central que resume las expectativas de los agentes económicos referentes a las principales variables económicas. En palabras sencillas, es una encuesta del Banco Central en la que se pregunta cuál es la expectativa o valor esperado de las principales variables económicas, como la inflación en el futuro. Una vez recolectado los diferentes datos de expectativas, el Banco Central resume esa información a través del cálculo del promedio simple para cada variable.

¿Cuáles son las variables económicas encuestadas?

Las variables económicas de EVE y su periodicidad son:

- 1) Inflación (próximo mes, del año y del próximo año).
- 2) Variación del Tipo de Cambio Interbancario G/USD (próximo mes, del año, y del próximo año).
- 3) Variación porcentual del PIB (del año y del próximo año).

¿Cuáles son las instituciones que proveen sus expectativas?

El indicador EVE está basado en pronósticos realizados por consultorías económicas independientes, centros privados económicos de investigación, universidades que cuentan con departamentos de economía, bancos y empresas financieras.

¿Cuál es la utilidad de EVE?

Este indicador permite al público en general, así como a las instituciones de intermediación financiera, conocer la expectativa agregada de las principales variables económicas, y formar sus propias expectativas, para así tomar decisiones económicas más acertadas.

Respecto a la política monetaria, el indicador EVE, provee información adicional de los pronósticos de las principales variables económicas, lo que posibilita al Banco Central del Paraguay realizar medidas anticipadas de política, con miras a una conducción más eficiente de la política monetaria.

Resultados de EVE.

VARIABLES	Expectativas del mes de Mayo
Inflación (Variación Porcentual del IPC)	
Mensual (Mayo 2011)	0,36%
Año 2011	8,36%
Año 2012	7,81%
Tipo de Cambio Nominal Gs/USD (Variación Porcentual)	
Mensual (Mayo 2011)	0,92%
Año 2011	-1,52%
Año 2012	4,26%
PIB (Variación Porcentual del PIB)	
Expectativa de crecimiento año 2011	5,50%
Expectativa de crecimiento año 2012	4,23%

Fuente: Departamento de Estudios Monetarios y Financieros, Gerencia de Estudios Económicos, en base a encuestas mensuales.

Para el mes de mayo de 2011 el mercado estimó una inflación mensual de 0,36%, valor superior en 0,07% a la expectativa registrada en el pasado mes de abril que fue de 0,29%. Con esto, se observa que los agentes económicos mantienen elevadas sus expectativas con respecto a la inflación para este y el próximo año. Así, la expectativa de inflación para este año alcanza un 8,36%, cifra mayor al 7,29% registrado el mes pasado. Lo propio ocurre en cuanto a la expectativa de inflación para el próximo año,

de una expectativa del 7,18% el mes pasado aumentó al 7,81% este mes. Tanto la expectativa de inflación para este como para el próximo año se encuentran fuera del techo referencial del 7,5% fijado por el BCP.

En lo que refiere a la evolución del tipo de cambio con respecto al dólar, la expectativa es que el guaraní se deprecie en un 0,92% en el mes de mayo con respecto al mes anterior. Sin embargo, los agentes encuestados manifestaron, en promedio, esperar una apreciación de la moneda nacional en 1,52% para finales del año 2011. Con esto, se revierte la tendencia manifestada en las encuestas anteriores de terminar el año con un guaraní depreciado frente al dólar. En cuanto al 2012, la expectativa es de una depreciación del guaraní de 4,26%.

La expectativa de crecimiento de la economía al mes de mayo se ubica en entorno al 5,50% para el 2011 y del 4,23% para el 2012. Con esto se percibe que los agentes económicos mantienen expectativas optimistas sobre la evolución de la economía para este año.

Expectativas de Variables Económica (EVE). Año 2011

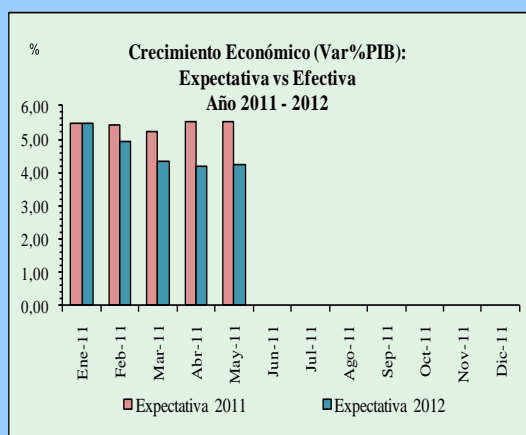
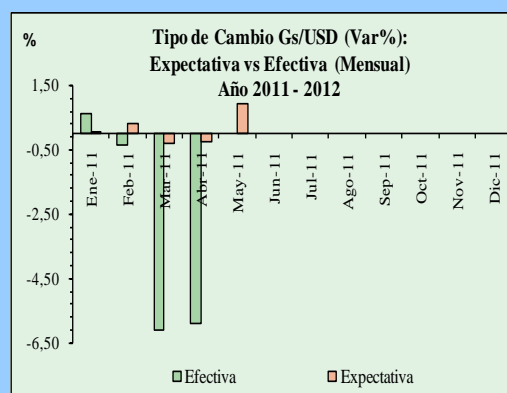
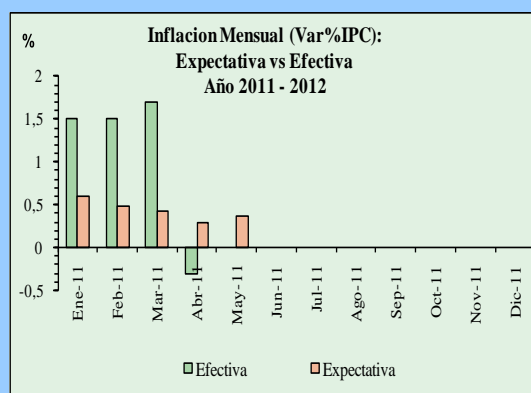

Fuente: Departamento de Estudios Monetarios y Financieros, Gerencia de Estudios Económicos, en base a encuestas mensuales.

A.2. Política Cambiaria.

La Carta Orgánica del Banco Central del Paraguay establece que el régimen cambiario es libre y fluctuante. La función del BCP en el mercado de divisas es asegurar su funcionamiento normal, competitivo y equilibrado, respetando las tendencias fundamentales de la oferta y la demanda de moneda extranjera. También, dicha legislación establece que las operaciones de compra-venta de moneda extranjera por el Banco Central del Paraguay tendrán por misión atenuar los efectos de las fluctuaciones estacionales de la oferta y la demanda, así como contrarrestar los movimientos erráticos de los flujos de capital y las maniobras especulativas que pudieran perturbar el mercado o el nivel del tipo de cambio.

En el mes de abril del 2011, el BCP realizó intervenciones en el mercado cambiario, con una compra neta de USD 101,9 millones a los bancos comerciales, con estas acciones se atenuaron las fluctuaciones bruscas de la moneda americana. El total de compras netas acumulado del año 2011 ascendió a 70,9 millones de dólares americanos.

Gráfico N° 7: Compra Neta Mensual de Divisas del BCP a Bancos Comerciales.
En Millones de Dólares.

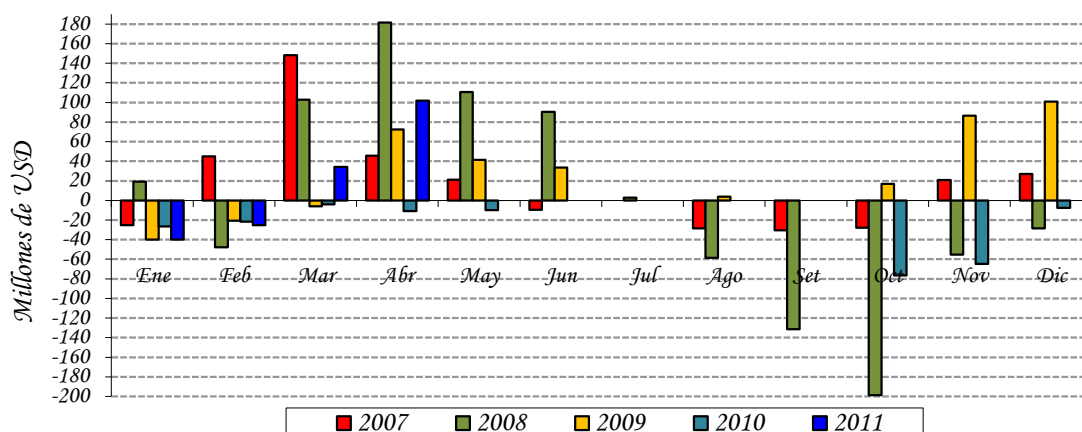

Fuente: Departamento de Operaciones de Mercado Abierto.

En el periodo de referencia, el valor de la moneda doméstica se vio depreciada respecto al dólar americano, cerrando en un nivel promedio de G /USD 4.052. Con este resultado, el guaraní presentó una apreciación interanual de aproximadamente 13,9%. Por otro lado, con respecto al TCER, en el siguiente gráfico se observa que el mismo continúa cercano a su nivel promedio registrado en los últimos 10 años, compatible con la actual estabilidad monetaria.

Gráfico N° 8: Índice Tipo de Cambio Real Efectivo (ITCR) y Tipo de Cambio Nominal (TCN).

En Nivel.

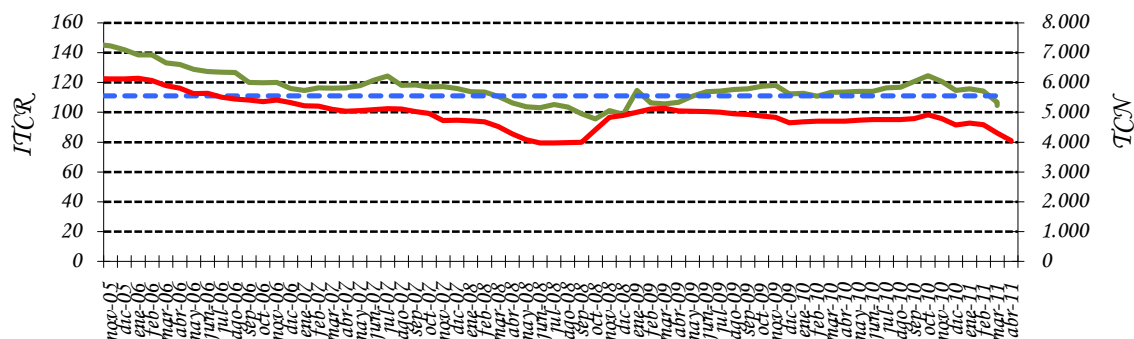

Fuente: Departamento de Estudios Monetarios y Financieros, Gerencia de Estudios Económicos.

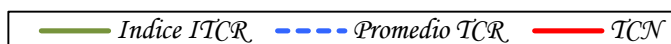

A.3. Evolución de los Instrumentos de Regulación Monetaria.

A abril del 2011, el saldo de los IRM fue de G 4.971.240 millones, representando una variación mensual e interanual de 4,7% y 12,8%, respectivamente. El stock alcanzado representó aproximadamente el 5,9% del PIB. La tasa de rendimiento promedio ponderado del mes fue de 8,11%, superior al 1,86% de abril del 2010 y al 7,28% registrado el mes anterior.

Gráfico N° 9: Instrumentos de Regulación Monetaria.

Saldos de las Colocaciones y Rendimiento Promedio Ponderado Mensual.

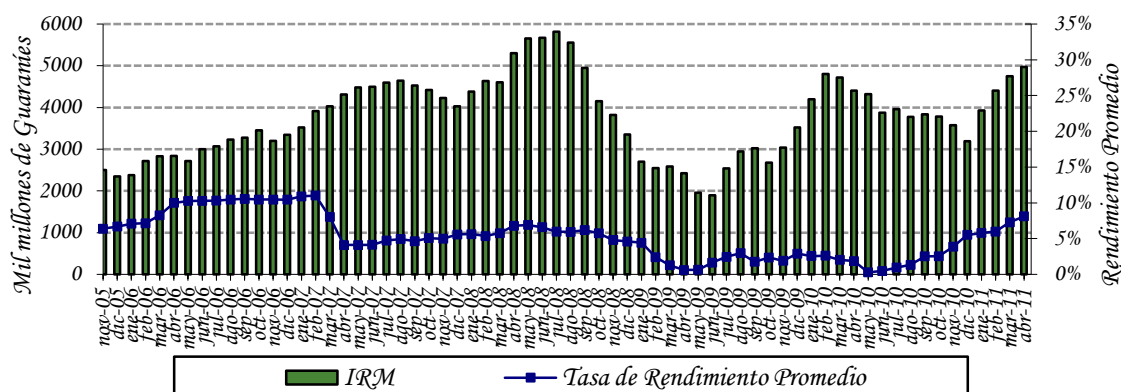

Fuente: Departamento de Operaciones de Mercado Abierto.

Las colocaciones en el mes de abril ascendieron a $\text{G} 3.398.900$ millones, habiéndose realizado subastas diarias para los de corto plazo y dos subastas por semana para los de largo plazo en dicho mes. El 99% del total colocado en el mes correspondió a títulos cuyos vencimientos se encuentran entre 7 a 90 días y 1% a títulos cuyos vencimientos están entre 120 a 365 días. En abril de 2011 el plazo promedio de las colocaciones fue de 27,3 días, inferior a lo registrado en marzo de 2011 (36,1 días) e inferior al mes de abril de 2010 (223 días). La estructura del total de las colocaciones de los IRM, al mes de abril, fue la siguiente: de 35 días el 34,2%, seguido por las colocaciones de 546 días con el 24,4% y para los demás plazos las colocaciones representaron el 41,3%.

Gráfico N° 10: Monto Adjudicado de IRM Mensual.
Millones de Guaraníes.

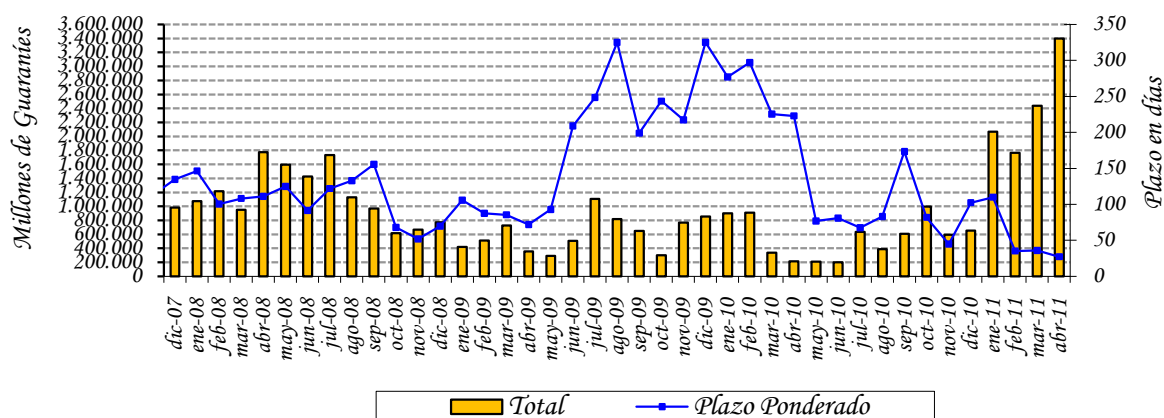

Fuente: Departamento de Operaciones de Mercado Abierto.

El gasto total de la política monetaria acumulado a abril del 2011 fue de $\text{G} 92.516$ millones, mayor al valor acumulado a abril del 2010 en 63,9% (términos interanuales). El mayor incremento interanual de los gastos de Política Monetaria se debería principalmente al aumento de las tasas de colocación de corto plazo de los Instrumentos de Regulación Monetaria (IRM), apoyado por el incremento en las colocaciones de estos instrumentos (de corto plazo), así como también al incremento de los saldos de depósitos de encaje legal.

Gráfico N° 11: Gasto Total de los Instrumentos de Política Monetaria. Acumulado a abril

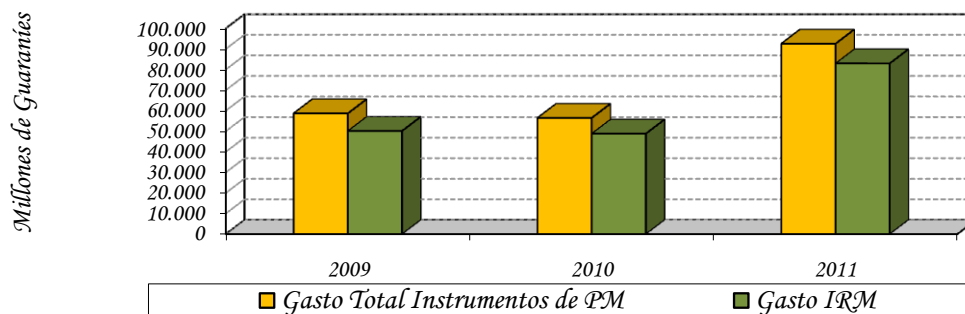

Fuente: Balance del Banco Central Paraguáy.

A.4. Evolución de los Agregados Monetarios.

Durante el mes de abril del 2011, el M0 tuvo una variación interanual de 16,5%. La variación mensual fue del 1,2%, mientras que en abril del 2010, las variaciones del M0 fueron de 19,2% y 0,4%, en términos interanuales y mensuales respectivamente. La variación interanual promedio⁴ del M0 en el mes de abril del presente año fue del 19,2%, superior a la tasa del 18,1% registrada en el mismo mes del año anterior. Asimismo, la variación interanual del promedio móvil de los últimos 12 meses del M0 fue de 18,7%.

Gráfico N° 12: Billetes y Monedas en Circulación. Variación Interanual.

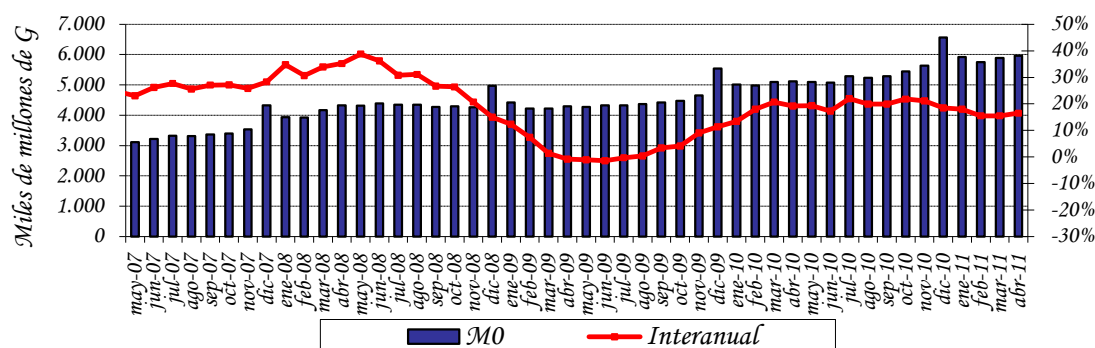

Fuente: Departamento de Estudios Monetarios y Financieros, Gerencia de Estudios Económicos.

⁴ El M0 promedio se calcula en base al M0 diario.

El principal factor de expansión⁵ mensual del M0 en abril, fueron los Activos Externos Netos (AEN) (19,8% del M0) y el de mayor efecto contractivo fue el Crédito Neto al Sistema Bancario (8% del M0). En términos interanuales, el factor principal de expansión del M0 fue la acumulación de los AEN (75% del M0), mientras que el de mayor efecto contractivo fue el Crédito Neto al Sector Público (24,6% del M0). Los demás factores contractivos y expansivos del M0 se ilustran en la siguiente tabla.

Tabla N° 4: Expansión y Contracción de los Billetes y Monedas en Circulación.
Variación Mensual e Interanual.

Conceptos	Var. Mensual Mar 11 – Abr 11		Var. Interan. Abr 11 – Abr 10	
	Δ Millones de G	Δ %	Δ Millones de G	Δ %
Activos Externos Netos	1.163.764	19,8	3.837.827	75,0
Crédito Neto al S. Público	-213.915	-3,6	-1.257.254	-24,6
Crédito Neto al S. Bancario	-471.970	-8,0	-698.718	-13,7
Crédito Neto al R. del S. F.	10.340	0,2	125.856	2,5
IRM (-)	222.780	3,8	563.810	11,0
Activos y Pas. No Clasificados Netos 1/	-192.024	-3,4	-599.924	-11,7
Billetes y Monedas en Circulación	73.415	1,2	843.977	16,5

1/ Incluye Capital y Reservas, Pasivos Externos de Mediano y Largo Plazo y Activos y Pasivos no Clasificados.

Fuente: Departamento de Estudios Monetarios y Financieros, Gerencia de Estudios Económicos.

En el mes de abril del 2011, el Medio Circulante (M1)⁶ registró una variación mensual de 0,8%, superior al registrado en el mismo periodo del año anterior que fue del 0,7%. El comportamiento observado en el presente mes se explica por el incremento de los Billetes y Monedas en Poder del Público en 1,8% y de los Depósitos en Cuenta Corriente del Sector Privado en 0,3%. La variación interanual de este agregado monetario fue del 6,1% en abril del 2011, mientras que en el mismo periodo del año anterior fue 38,8%.

La Oferta Monetaria (M2), que además del M1 incorpora el Cuasidinero⁷ en MN, registró una variación de 1% y 11,6% en forma mensual e interanual respectivamente. La variación del mes de abril fue inferior a la registrada interanualmente en el mismo periodo del año anterior que fue de 33,3% y superior a la registrada mensualmente en dicho periodo que fue de 0,7%. El comportamiento mensual se debe a la variación registrada en el medio circulante M1 (0,8%) y por el incremento del Cuasidinero (1,4%). El desempeño mensual del Cuasidinero obedece al incremento de los Certificados de Depósitos de Ahorro (CDA) en 2,3%, y contrarrestado por la disminución de los Depósitos de Ahorro en 0,2% y de los Depósitos a plazo en 6,1%.

⁵ Los elementos de expansión y contracción de la liquidez primaria son calculados bajo un mismo tipo de cambio de manera a eliminar el efecto cambiario.

⁶ Billetes y Monedas en poder del público + Cuenta Corriente del Sector Privado en MN.

⁷ El Cuasidinero está compuesto por Dep. de Ahorro a la Vista + Dep. a Plazo Fijo + Certificados de Dep. de Ahorro (CDA).

La Oferta Monetaria Ampliada (M3), conformada por el M2 y los depósitos en ME expresados en MN, registró una variación mensual de 0,3%, siendo la variación interanual del 14,5%. El comportamiento mensual responde a la variación mencionada del M2 (0,6%) y a la disminución de los depósitos en ME, expresados en MN, en 0,2%. Los depósitos en ME, expresados en USD, aumentaron en USD 359,4 millones (12%) en el mes e interanualmente registró un incremento de USD 933,1 millones (38,7%). En términos del PIB, este agregado amplio representa aproximadamente el 40,4%.

Tabla Nº 5: Variación de los Agregados Monetarios
Variación Mensual e Interanual

Agregados Monetarios	Variación Mensual		Variación Interanual	
	Abr-10	Abr-11	Abr-10	Abr-11
M0	0,4%	1,2%	19,2%	16,5%
M1	0,7%	0,8%	38,8%	6,1%
M2	0,7%	1,0%	33,3%	11,6%
M3	2,5%	1,7%	25,7%	13,7%

Fuente: Departamento de Estudios Monetarios y Financieros, Gerencia de Estudios Económicos.

Gráfico Nº 13: Evolución de los componentes del Agregado Monetario Amplio (M3).

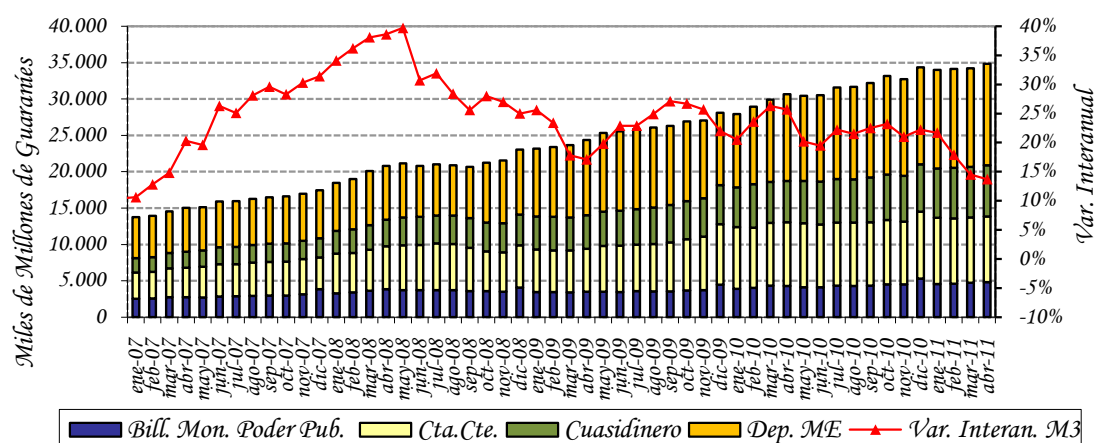

Fuente: Departamento de Estudios Monetarios y Financieros, Gerencia de Estudios Económicos.

La relación M1/M2 fue de 0,66 al mes de abril de este año, inferior a la registrada en el mismo periodo del año anterior que fue de 0,7. Este hecho indica que la preferencia del público por liquidez en moneda nacional de plazos más cortos disminuyó. Se observa

también que la relación M2/M3 de este mes fue 0,60; valor inferior a la del año anterior que fue de 0,61; lo que indica que la sustitución de los depósitos en MN por los depósitos en ME disminuyó.

Gráfico N° 14: *Preferencia por Liquidez del Público en MN.*
Evolución Mensual.

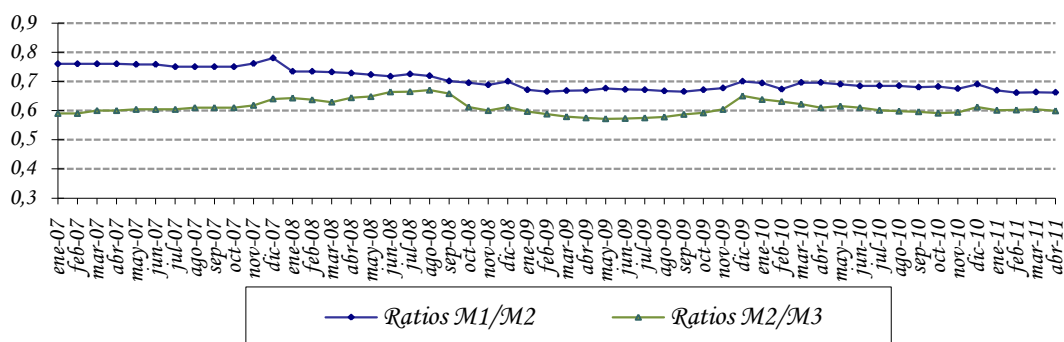

Fuente: Departamento de Estudios Monetarios y Financieros, Gerencia de Estudios Económicos.

A.5. Crédito Neto al Sector Público no Financiero.

Según el Balance monetario del BCP al mes de abril del 2011, el Crédito Neto del Banco Central al Sector Público No Financiero (SPNF) tuvo una disminución mensual de $\text{G} 219.164$ millones (6,5%). Dentro de este total, el Crédito Neto al Gobierno General disminuyó en $\text{G} 219.957$ millones (5,9%) y el Crédito Neto al Resto del Sector Público aumentó en $\text{G} 793$ millones (0,2%). Interanualmente el Crédito Neto del BCP al SPNF tuvo una disminución de $\text{G} 1.293.903$ millones (56%).

La variación mensual del saldo contable del Crédito Neto al Gobierno General está explicada por el aumento de los depósitos en $\text{G} 180.739$ millones (3,2%) y apoyado por la disminución del saldo contable de los créditos a dicho sector en $\text{G} 39.218$ millones (2%). La variación del Crédito Neto al Resto del Sector Público se debe al incremento del saldo contable de los créditos en $\text{G} 794$ millones (0,2%) y contrarrestado por la caída de los depósitos del sector en $\text{G} 1$ millón.

Gráfico N° 15: Depósitos en MN del Sector Público en el BCP.
En Miles de Millones de Guaraníes.

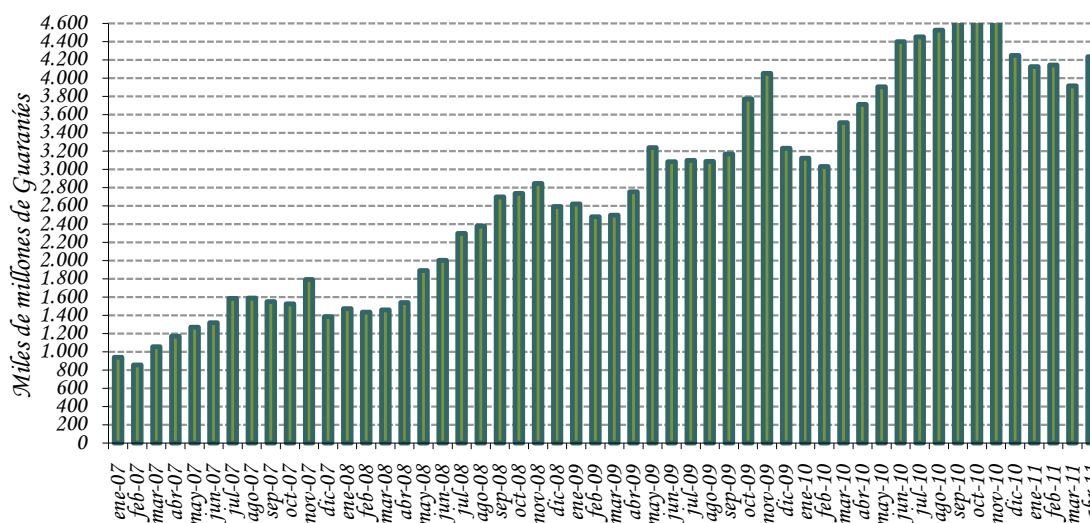

Fuente: Departamento de Estudios Monetarios y Financieros, Gerencia de Estudios Económicos.

A.6. Crédito Neto al Sistema Bancario.

En el transcurso del mes de abril del 2011, el Crédito Neto del BCP al Sistema Bancario registró una disminución de $\text{G} 378.791$ millones (7,3%). La variación mencionada se debe al incremento de los Depósitos Bancarios que mantienen estas instituciones en el BCP en $\text{G} 424.192$ millones (6,8%) y por la subida del saldo contable del total de Préstamos en $\text{G} 45.400$ millones (4,1%). En términos interanuales el Crédito Neto del BCP al Sistema Bancario presentó una disminución de $\text{G} 48.142$ millones (0,9%).

La variación mensual del total de Depósitos Bancarios está explicada por el incremento de los depósitos en MN en $\text{G} 25.360$ millones (0,8%). La variación de los depósitos en MN se debe a la subida de los depósitos en Cuenta Corriente en $\text{G} 34.674$ millones y contrarrestado por la caída de los depósitos de Encaje Legal en $\text{G} 9.314$ millones. Los depósitos en ME aumentaron en $\text{G} 398.832$ millones. En términos de dólares, los depósitos en ME registraron en el mes un incremento de USD 121,6 millones, determinado por el aumento de la Cuenta Corriente en USD 74,1 millones y de la Cuenta Encaje Legal en ME en USD 47,5 millones.

Gráfico N° 16: Depósitos de Encaje y en Cuenta Corriente en MN del Sistema Bancario en el BCP.
En Miles de Millones de Guaraníes.

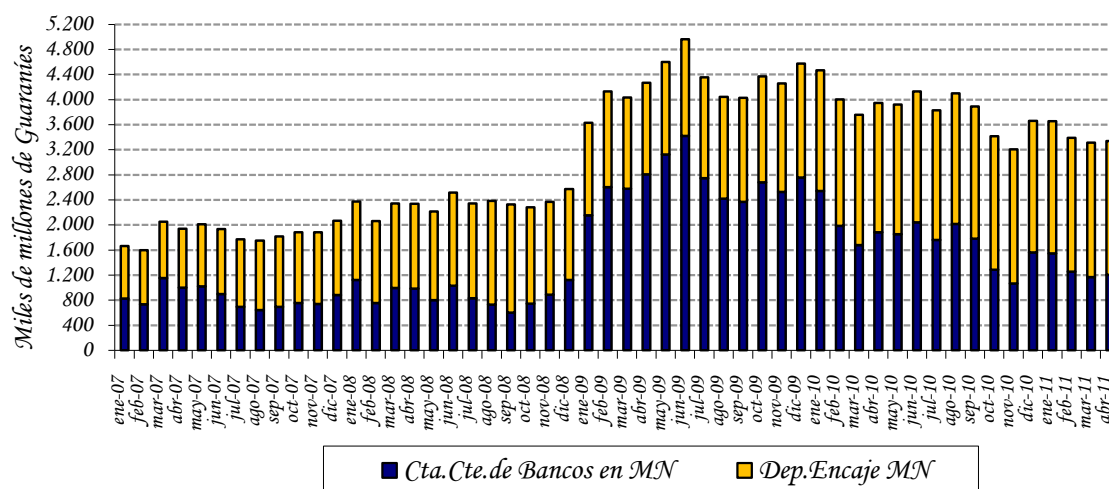

Fuente: Departamento de Estudios Monetarios y Financieros, Gerencia de Estudios Económicos.

B. Situación Fiscal.⁸

B.1. Resultado Fiscal.

De acuerdo a datos preliminares suministrados por el Ministerio de Hacienda, la ejecución presupuestaria del Gobierno Central durante el mes de diciembre de 2010, sobre la base de lo contabilizado recaudado/obligado, presentó un déficit de ₡ 922.071 millones. En consecuencia, el superávit acumulado del presente año es de ₡ 1.173.783 millones. Los resultados fiscales de los últimos años, registraron superávit de ₡ 1.830.511 millones en el año 2008 y ₡ 44.639 millones en el año 2009.

El mayor resultado superavitario acumulado del presente año respecto al mismo periodo del año anterior se debe principalmente a que en promedio los ingresos crecieron más que los gastos. El incremento de los Ingresos se debe a que los Ingresos Tributarios, No Tributarios y los Ingresos de Capital aumentaron en ₡ 2.198.779 millones (23,9%), en ₡ 95.501 millones (2,2%) y en ₡ 68.493 millones (24,6%), respectivamente. A su vez los Gastos Corrientes aumentaron en ₡ 1.263.064 millones (11,9%), mientras que los Gastos de Capital tuvieron una reducción en ₡ 29.436 millones (0,9%).

En el siguiente gráfico se puede notar la evolución de los Ingresos Tributarios, principal componente de los Ingresos Totales de la Administración Central, donde se observa una

⁸ Las cifras utilizadas en esta sección son preliminares y sujetas a variación.

clara tendencia de crecimiento de los mismos en los últimos años, mientras que los Gastos Totales, si bien fueron aumentando, el crecimiento fue menor en el último año.

Gráfico N° 17: Evolución de los Ingresos y Gastos.
En Millones de Guaraníes.

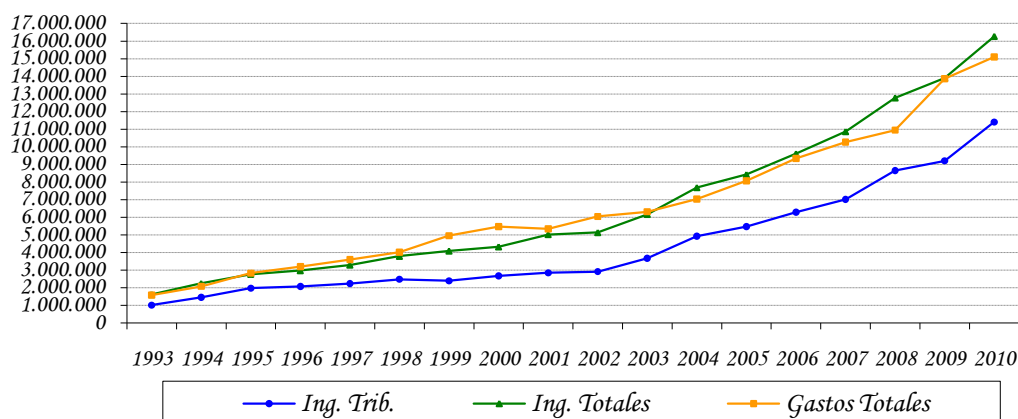

Fuente: Ministerio de Hacienda.

B.1.2 Ingresos.

Los Ingresos Totales, acumulados del presente año fueron de ₡ 16.269.877 millones, superior en ₡ 2.362.773 millones (17%) a los Ingresos Totales del mismo periodo del año anterior (₡ 13.907.105 millones).

En lo que respecta a los Ingresos Tributarios, se puede notar un aumento en lo recaudado en concepto de Impuesto sobre los Bienes y Servicios en ₡ 1.746.731 millones (29,4%), de Impuestos al Comercio Exterior en ₡ 548.195 millones (56,1%) y de Otros Ingresos Tributarios en ₡ 1.200 millones (1,4%), mientras que los ingresos en concepto de Impuesto a la Renta Neta y Utilidades disminuyeron en ₡ 97.347 millones (4,4%). En lo referente a Ingresos de Capital, los mismos tuvieron un incremento de ₡ 68.493 millones (24,6%) y los Ingresos No Tributarios presentaron un incremento de ₡ 95.501 millones (2,2%).

La variación en la recaudación de los distintos impuestos mencionados en el párrafo anterior totaliza un incremento de los Ingresos Tributarios en el año de ₡ 2.198.779 millones (23,9%). Las variaciones de estos impuestos también pueden expresarse teniendo en cuenta su participación en el total de Ingresos Tributarios, lo que resulta en los siguientes porcentajes: Impuesto a Renta Neta y Utilidades (-1,1%), Impuesto sobre los Bienes y Servicios (19%) e Impuestos al Comercio Exterior (5,9%).

Tabla N° 6: Ingresos Tributarios de la Administración Central.
En Millones de Guaraníes.

	<i>Ejecución a Diciembre 2009</i>	<i>Ejecución a Diciembre 2010</i>	<i>Variación Absoluta</i>	<i>Variación Porcentual</i>	<i>Variac. Respecto a Ing. Trib.</i>
Ingresos Tributarios	9.206.826	11.405.605	2.198.779	23,88%	23,88%
<i>A la Renta Neta y Utilidades Sobre el Patrimonio</i>	2.192.947	2.095.600	-97.347	-4,44%	-1,06%
<i>Sobre Bienes y Servicios</i>	0	0	0	0,00%	0,00%
<i>Selectivos a los Bienes</i>	5.948.680	7.695.411	1.746.731	29,36%	18,97%
<i>A los Combustibles</i>	1.491.708	1.777.584	285.876	19,16%	3,11%
<i>Selectivo al Consumo – Otros</i>	1.046.709	1.208.633	161.924	15,47%	1,76%
<i>IVA</i>	444.999	568.951	123.952	27,85%	1,35%
<i>Otros Impuestos sobre Bienes</i>	4.450.103	5.908.103	1.458.000	32,76%	15,84%
<i>Otros Ingresos Tributarios</i>	6.870	9.724	2.854	41,55%	0,03%
<i>A los Actos y Documentos</i>	87.775	88.975	1.200	1,37%	0,01%
<i>Otros</i>	653	332	-321	-49,11%	0,00%
<i>Al Comercio Exterior</i>	87.122	88.643	1.521	1,75%	0,02%
	977.423	1.525.618	548.195	56,09%	5,95%

Fuente: Ministerio de Hacienda - Preliminar sujeto a variaciones.

Gráfico N° 18: Ingresos Tributarios.

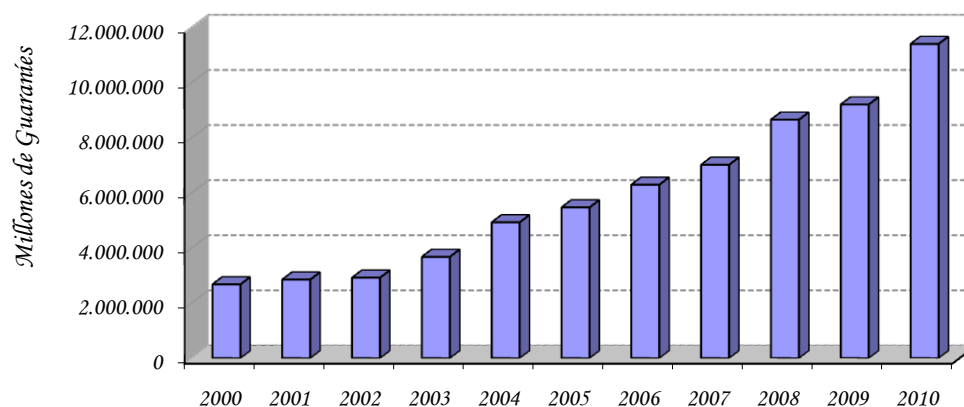

Fuente: Ministerio de Hacienda.

Los Ingresos Totales del mes de diciembre alcanzaron ₡ 1.796.741 millones, monto superior a los ₡ 361.809 millones verificados en el mismo mes del año anterior. Este resultado fue a su vez, consecuencia del incremento de los Ingresos Tributarios y No Tributarios en ₡ 253.322 millones (32%) y en ₡ 205.825 millones (50,7%),

respectivamente, teniendo en cuenta que los Ingresos Capital disminuyeron en ₡ 97.338 millones (41,2%).

Gráfico Nº 19: Composición de los Ingresos Tributarios.
2000 – 2010.

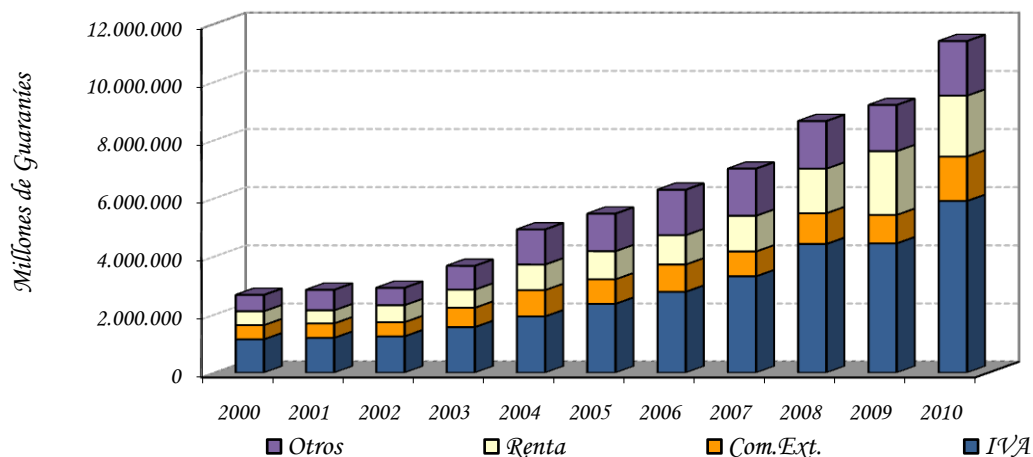

Fuente: Ministerio de Hacienda.

Los mayores Ingresos Tributarios del mes de diciembre, se explica principalmente por la mayor recaudación en el Impuesto al Comercio Exterior en ₡ 54.855 millones (53%), en el Impuesto al Valor Agregado (IVA) en ₡ 42.317 millones (9,6%), en el Impuesto a la Renta en ₡ 2.051 millones (3,4%) y en la recaudación en los Otros Impuestos en ₡ 154.099 millones (82,5%)

B.1.3 Gastos.

Los Gastos Totales acumulados en el presente año totalizaron ₡ 15.096.094 millones, aumentando en ₡ 1.233.628 millones (8,9%) con relación a los Gastos Totales del mismo periodo del año anterior (₡ 13.862.466 millones). Este aumento de los Gastos Totales del 2010 se debió principalmente al incremento registrado en los Gastos Corrientes en ₡ 1.263.064 millones (11,9%), teniendo en cuenta que los Gastos de Capital sufrieron una reducción en ₡ 29.436 millones (0,9%).

Gráfico N° 20: Composición de los Gastos.
2000 – 2010.

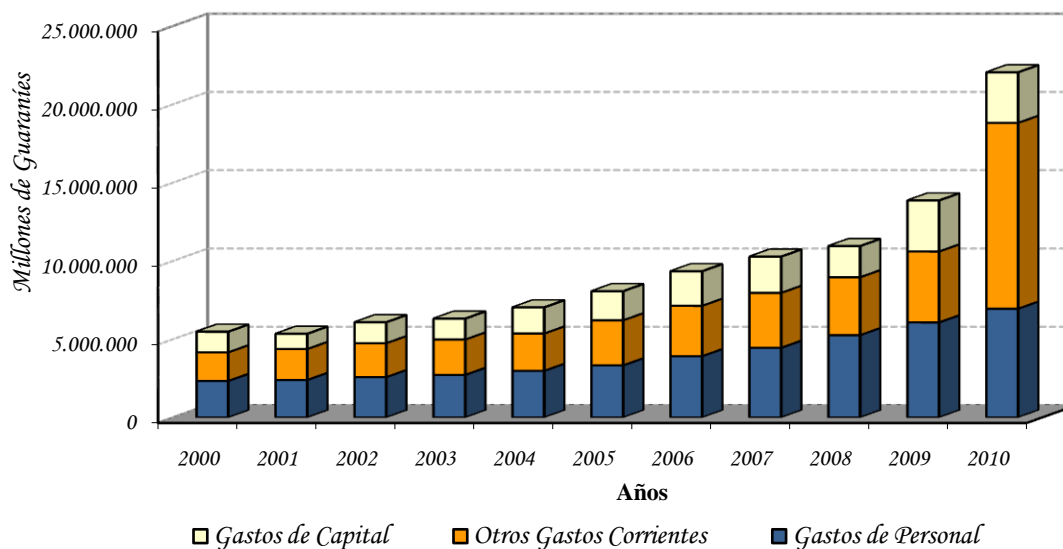

Fuente: Ministerio de Hacienda.

El incremento de los Gastos Corrientes acumulados mencionados en el párrafo anterior es debido principalmente al aumento de los pagos realizados en concepto de Servicios Personales en ₡ 871.910 millones (14,3%), de Bienes y Servicios en ₡ 230.452 millones (21,9%) y de las Transferencias Corrientes, en donde se contabilizan los resultados de las diferentes cajas de jubilaciones y pensiones del sector público en ₡ 253.883 millones (8,6%), teniendo en cuenta la disminución de los pagos realizados en concepto de los Intereses Contractuales de las diferentes deudas en ₡ 89.833 millones (20,3%) y de los Otros Gastos en ₡ 3.348 millones (5,2%),

El incremento de los Gastos Corrientes puede desagregarse en los ítems mencionados en el párrafo anterior de acuerdo a la participación de los mismos en el total de los Gastos corrientes. Así tenemos las siguientes variaciones: Gastos en Servicios Personales (8,2%), Bienes y Servicios (2,3%), Intereses Contractuales (-0,8%) y Transferencias Corrientes (2,4%).

Tabla Nº 7: Gastos Corrientes de la Administración Central.
En Millones de Guaraníes.

	<i>Ejecución a Diciembre 2009</i>	<i>Ejecución a Diciembre 2010</i>	<i>Variación Absoluta</i>	<i>Variación Porcentual</i>	<i>Variación Respecto a Gastos Corrientes.</i>
Gastos Corrientes	10.606.148	11.869.213	1.263.064	11,91%	11,91%
<i>Servicios Personales</i>	6.078.702	6.950.613	871.910	14,34%	8,22%
<i>Bienes y Servicios</i>	1.054.163	1.284.615	230.452	21,86%	2,17%
<i>Intereses Contractuales</i>	442.893	353.060	-89.833	-20,28%	-0,85%
<i>Deuda Interna</i>	100.029	112.083	12.054	12,05%	0,11%
<i>Deuda Externa</i>	342.864	240.977	-101.886	-29,72%	-0,96%
<i>Pagos de intereses</i>	334.427	234.261	-100.166	-29,95%	-0,94%
<i>Pagos de comisiones</i>	8.436	6.716	-1.720	-20,39%	-0,02%
<i>Transferencias Corrientes</i>	2.965.696	3.219.578	253.883	8,56%	2,39%
<i>Al sector público no financiero</i>	1.052.320	1.217.335	165.015	15,68%	1,56%
<i>Al sector privado</i>	1.878.215	1.957.642	79.428	4,23%	0,75%
<i>A Jubilados y Pensionados</i>	1.475.337	1.503.116	27.778	1,88%	0,26%
<i>Otras Transf. Al S. Priv.</i>	402.877	454.527	51.650	12,82%	0,49%
<i>Al Exterior</i>	35.162	44.602	9.440	26,85%	0,09%
<i>Otros Gastos</i>	64.694	61.346	-3.348	-5,18%	-0,03%

Fuente: Ministerio de Hacienda - Preliminar sujeto a variaciones.

B.1.4 Financiamiento del Déficit.

Según datos suministrados por el Ministerio de Hacienda, el superávit acumulado del presente año (G 1.173.783 millones) tiene como contrapartida movimientos por debajo de la línea consistente en recursos externos netos positivos de G 246.703 millones y recursos internos netos negativos de G 1.420.487 millones.

Gráfico N° 21: Déficit-Superávit.
En Millones de Guaraníes.

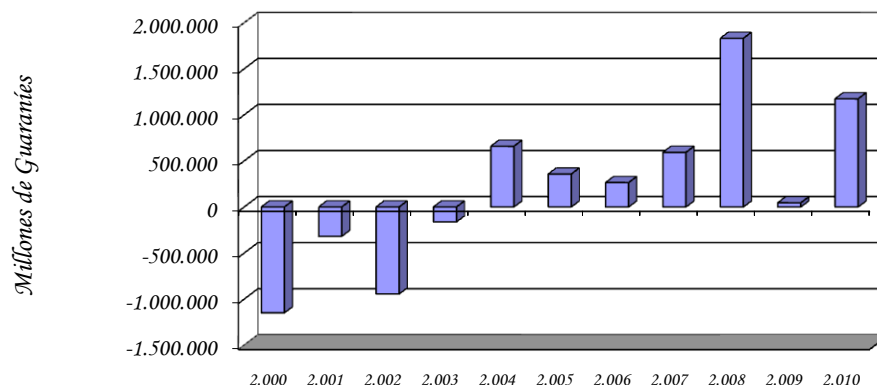

Fuente: Ministerio de Hacienda.

El Financiamiento Interno Neto negativo mencionado incluye un aumento de depósitos de la Administración Central en el BCP y en Bancos Comerciales por un valor de ₡ 1.613.549 millones, un aumento neto de la Deuda Flotante en ₡ 50.607 millones, Desembolsos por ₡ 438.500, Amortizaciones por ₡ 431.831 y una Diferencia de Periodo de Registro⁹ positiva de ₡ 135.787 millones.

Por su parte, el Financiamiento Externo Neto negativo observado en el periodo fue resultado de Desembolsos Externos de ₡ 246.703 millones y de Amortizaciones de Deuda Externa de ₡ 946.247 millones.

Tabla N° 8: Fuente de Financiamiento a diciembre de cada año.
En Millones de Guaraníes.

	2008	2009	2010*/
Déficit/ Superávit	1.830.511	44.639	1.173.783
Financiamiento (a+b)	-1.830.511	-44.639	-1.173.783
a) Financiamiento Externo	-360.122	65.600	246.703
b) Financiamiento Interno	-1.470.389	-110.239	-1.420.487

Fuente: Ministerio de Hacienda.

*/Datos preliminares sujetos a variación.

⁹ Diferencia de Periodo de Registro: Es la diferencia entre el déficit registrado por encima de la línea y déficit contabilizado por debajo de la línea, que es atribuido al periodo de contabilización.

Tabla N° 9: Ejecución Presupuestaria del Gobierno Central - Recaudado/Obligado. En Millones de Guaraníes.

Años	Ingresos Tributarios	Ing. No Tributarios	Ing. de Capital	Total	Gastos Corrientes	Gastos de Capital	Total	Sup(+)/
2009								
Ene	601.881	338.845	1.603	942.329	644.641	2.890	647.531	294.798
Feb	600.305	336.141	1.815	938.260	704.555	81.765	786.320	151.940
Mar	617.584	367.878	1.414	986.876	804.877	266.522	1.071.399	-84.522
Abr.	933.520	398.125	648	1.332.292	797.958	166.246	964.203	368.089
May	882.329	311.894	449	1.194.671	799.415	238.261	1.037.676	156.996
Jun	674.532	326.300	197	1.001.030	851.060	191.686	1.042.745	-41.716
Jul.	881.523	430.631	926	1.313.080	858.263	179.654	1.037.918	275.162
Ago	732.843	336.184	18.971	1.087.999	838.506	254.466	1.092.972	-4.973
Sep.	842.446	344.646	643	1.187.735	856.302	433.746	1.290.048	-102.313
Oct.	718.752	387.641	11.829	1.118.222	838.123	400.560	1.238.683	-120.461
Nov	928.691	437.661	3.326	1.369.678	859.493	322.410	1.181.903	187.775
Dic	792.419	406.016	236.497	1.434.932	1.752.956	718.111	2.471.067	-1.036.135
acum.	9.206.826	4.421.961	278.318	13.907.105	10.606.148	3.256.317	13.862.466	44.639
2010*								
Ene	744.690	277.490	813	1.022.993	690.324	26.594	716.918	306.076
Feb	767.063	373.978	1.685	1.142.727	750.297	233.285	983.582	159.145
Mar	737.497	353.511	915	1.091.924	868.731	173.124	1.041.855	50.068
Abr.	1.007.802	301.593	1.766	1.311.161	931.503	184.367	1.115.870	195.291
May	1.108.158	428.522	129	1.536.809	851.530	193.625	1.045.155	491.654
Jun	958.834	389.266	98	1.348.197	1.058.234	222.809	1.281.044	67.153
Jul.	1.008.533	310.094	14.534	1.333.162	890.939	175.034	1.065.973	267.188
Ago	868.684	336.785	19.832	1.225.301	938.657	227.812	1.166.469	58.832
Set.	1.065.938	285.447	9.058	1.360.444	896.506	295.964	1.192.469	167.975
Oct	965.050	404.474	55.190	1.424.714	952.666	347.580	1.300.246	124.468
Nov	1.127.615	444.460	103.630	1.675.705	1.129.802	337.900	1.467.701	208.003
Dic	1.045.742	611.840	139.159	1.796.741	1.910.024	808.788	2.718.812	-922.071
acum.	11.405.605	4.517.462	346.811	16.269.877	11.869.213	3.226.882	15.096.094	1.173.783

Fuente: Ministerio de Hacienda - Preliminar, sujeto a variaciones.

*| Datos preliminares sujetos a variación

B.2. Resultado Primario.

El resultado primario, que es el resultado global menos los intereses contractuales, a diciembre del presente año, presenta un superávit de $\text{G } 1.520.127$ millones, superior en $\text{G } 1.041.032$ millones (217,3%) al superávit primario presentado en el mismo periodo del año anterior.

El resultado primario registrado en el mes de diciembre del presente año fue negativo de $\text{G} 881.201$ millones, inferior en $\text{G} 1.122.664$ millones (464,9%) al superávit registrado en el mes de noviembre, debido principalmente a que el Total de los Ingresos aumentó en $\text{G} 121.036$ millones (7,2%) y el Total de los Gastos Primarios se incremento en $\text{G} 1.243.700$ millones (86,7%), respectivamente.

Gráfico N° 22: Resultado Primario de la Administración Central.
En Millones de Guaraníes.

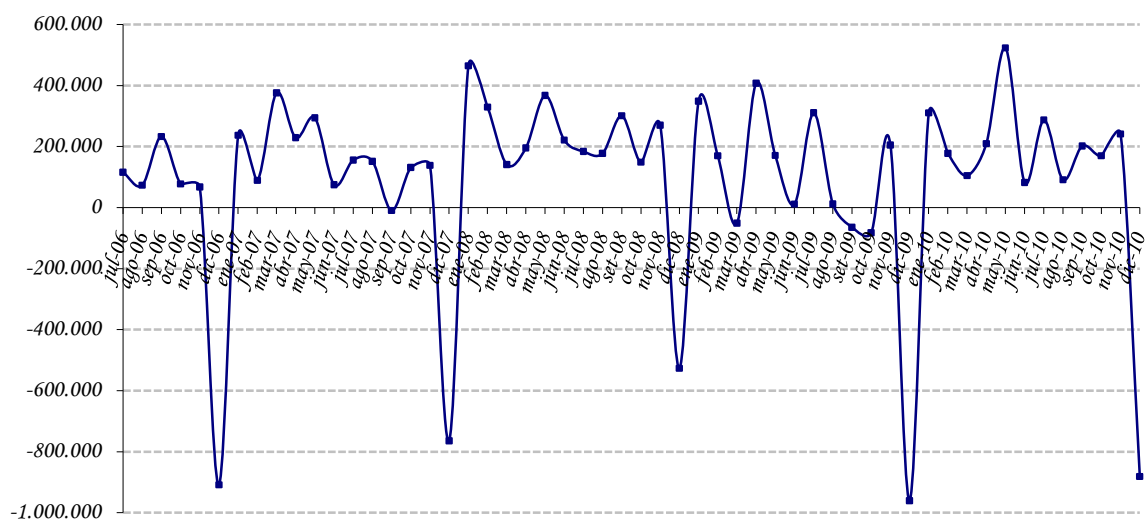

Fuente: Ministerio de Hacienda.

B.2.1. Comportamiento de la Deuda Pública Interna con el BCP.

Si bien la Constitución Nacional, y en consecuencia la Ley N° 489/95, prohíbe con algunas excepciones la concesión de préstamos directos por parte del BCP al Gobierno, la deuda interna sigue teniendo modificaciones en su saldo. La mayor parte de las fluctuaciones en el saldo de la misma provienen de los intereses que devengan las deudas antiguas concedidas bajo el amparo del Decreto Ley N° 18/52. En otros casos, las fluctuaciones de los saldos se derivan de las variaciones del tipo de cambio, o en algunos casos, a las recuperaciones de las líneas concedidas en virtud a varias leyes que otorgaron la subrogación en el caso de los bancos en liquidación.

Al mes de abril de 2011, conforme a las cifras proveídas por el Balance del BCP, la deuda pública interna en ME del Sector Público no Financiero (SPNF) con el BCP aumentó en USD 3,2 millones, fundamentalmente por un incremento de la deuda bonificada, debido a la actualización del valor de las deudas correspondientes a las Leyes N° 1.093/97 y 1.227/97, con esto, el saldo de la deuda del SPNF en ME quedó en USD 478,6 millones.

El saldo de la deuda pública interna del SPNF en MN con el BCP, tuvo un aumento de ₡ 2 mil millones, principalmente por el incremento del valor de la deuda en Bonos correspondiente a la Ley N° 1.606/2000 y a la acumulación de intereses devengados correspondientes a deudas antiguas de la Administración Central y de las Empresas Públicas. El saldo de la deuda del SPNF con el BCP alcanzó un nivel de ₡ 1.063,4 mil millones. De este total ₡ 398,2 mil millones (37,4%) corresponden a deudas originadas por el pago hecho por el BCP en concepto de subrogación conforme a las distintas Leyes de la Nación¹⁰.

Es importante mencionar que el Ministerio de Hacienda (MH), en una primera etapa, ha renegociado gran parte de su deuda interna con el BCP. En consecuencia, se ha promulgado la Ley N° 1.093/97 que autorizaba al MH la emisión de Bonos del Tesoro para la cobertura de gran parte de su deuda con el BCP. En las negociaciones descriptas se han incluido todos los préstamos realizados por la Administración Central que al 31 de diciembre de 1995 se encontraban totalmente vencidos e impagos, incluyendo los intereses de los préstamos en guaraníes devengados hasta la fecha señalada. Sin embargo, han quedado pendientes las deudas que en esa época se encontraban al día, que ahora se encuentran totalmente vencidas e impagas, y las deudas de las empresas privatizadas como Líneas Aéreas Paraguayas (LAP), Siderurgia Paraguayas (SIDEPAR), Flota Mercante del Estado (FLOMERES) y Administración Paraguaya de Alcoholes (APAL), cuyos saldos deberían ser asumidos por el Ministerio de Hacienda una vez que finalice el proceso de privatización de estas empresas.

Cabe resaltar que el 25 de marzo de 2010 fue aprobada la Ley N° 3.974/10 por la cual quedarán automáticamente canceladas, de pleno derecho las siguientes deudas: Bonos del Tesoro Nacional de la Ley N° 1227/97, Bonos del Tesoro Nacional de la Ley N° 1606/2000, Deuda Tesoro Nacional Contrato N° 4/94, Deuda ex Líneas Aéreas Paraguayas (LAP) (Contrato N° 25/80, N° 11/81, N° 1/94, 3/94 y 6/94), Ministerio de Agricultura y Ganadería (Contrato N° 18/80), Bonos del Tesoro Nacional de la Ley N° 193/97, Débito en Suspense (Comisión de Agente y Honorarios para pago Deuda Externa), Pago a ahorristas (Ley N° 814/96), Deuda de la ex SIDEPAR, Municipalidad de Ciudad del Este (Contrato N° 22/86), Ex Flota Mercante del Estado (autorizado por Decreto del Poder Ejecutivo N° 23.159 del 18 de julio de 1987), Ex Administración Paraguaya de Alcoholes (Contrato N° 10/87, N° 6/88, N° 1/87, N°s. 4/86 y 2/86), Industria Nacional del Cemento (Contrato N° 23/96), Empresa de Servicios Sanitarios del Paraguay (Contratos N°s. 1/95, N° 2/95, N° 13/97, Resolución N° 1, Acta 107, del 15 de junio de 1998, Resolución N° 1, Acta 42, del 10 de marzo de 1999, Resolución N° 1, Acta 31, del 6 de abril de 2004, Resolución N° 3, Acta 49, del 25 de mayo de 2004), Consejo Nacional de la Vivienda, Préstamos Iliquidez Corto Plazo (Contrato N° 20/97), Pagos con subrogación, Hogar Propio S.A. (Contrato N° 1/95). Se exceptúa a los Bonos del Tesoro emitidos para construir el Fondo de Garantía de Depósitos, Ley N° 2.334/03.

El total de la cartera de Deuda Interna que el Sector Público tiene con el BCP, en MN y ME expresadas en MN, asciende a ₡ 3.158,5 mil millones, que representa aproximadamente el

¹⁰ Ley 1.186/97, Ley 797/95, Ley 814/97, Ley 861/95, Ley 1.947/02, Ley 1.420/99.

3,5% del Producto Interno Bruto (PIB)¹¹. El total de la Deuda Interna que la Administración Central¹² mantiene con el Banco Central y otros entes financieros asciende a $\text{G } 3.504$ mil millones, cifra que representa el 3,8 % del PIB.

Por otra parte, la deuda interna del Sector Público Financiero (SPF) con el BCP en MN, aumentó en $\text{G } 0,8$ mil millones, debido a la imputación de intereses devengados. Su saldo fue de $\text{G } 206,2$ mil millones.

B.3. Depósitos del sector público en el BCP.

Los depósitos del SPNF a abril de 2011, reflejaron un aumento de $\text{G } 180,7$ mil millones (3,2%) con relación al mes anterior, siendo el saldo de estos depósitos de $\text{G } 5.851,9$ mil millones. Esta cifra es mayor en 22 % al registrado en el mes de abril de 2010. De estos depósitos $\text{G } 4.233,6$ mil millones corresponden a MN y $\text{G } 1.618,3$ mil millones a ME. El aumento de los depósitos del Sector Público no Financiero está explicado por el incremento de los depósitos del Gobierno Central en $\text{G } 180,7$ mil millones (3,2%), y por una leve suba de los depósitos de las Empresas Públicas.

El saldo de los depósitos del Gobierno Central fue de $\text{G } 5.841,8$ mil millones, de los cuales $\text{G } 4.233,1$ mil millones corresponden a MN y $\text{G } 1.608,7$ mil millones a ME. Del mismo modo, el monto de los depósitos de las Empresas Públicas a este mes registró un saldo de $\text{G } 10,1$ mil millones, compuesto por $\text{G } 0,5$ mil millones en MN y $\text{G } 9,6$ mil millones en ME.

Gráfico N° 23: Saldo de depósitos del Sector Público no Financieros en el BCP.
En miles millones de Guaraníes.

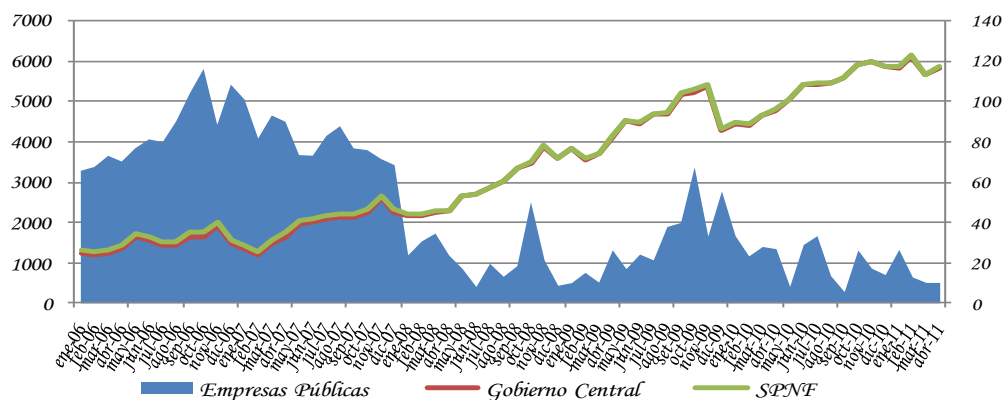

Fuente: Departamento de Estudios Monetarios y Financieros, Gerencia de Estudios Económicos.

¹¹ Utilizando el PIB corriente preliminar en guaraníes del 2010.

¹² Incluye la emisión del total de los Bonos Internos.

C. Análisis del Sistema Bancario y Financiero.

C.1. Análisis del Sistema Bancario

C.1.1. Cuentas Activas.

Al mes de abril de 2011, el saldo de Activos del Sistema Bancario fue de ₡ 48.592,8 mil millones, lo que refleja un aumento de ₡ 832,0 mil millones (1,7%) con relación al mes de marzo de 2011. Con respecto al mismo mes del año anterior, esta cuenta registró un valor mayor en ₡ 7.551,5 mil millones (18,4%).

Tabla N° 10: Cuentas del Activo del Sistema Bancario.
En Miles de Millones de Guaraníes.

CONCEPTO/ PERIODO	Abri-10	Mar-11	Abr-11	Var. % Mensual	Var. % Interanual
ACTIVOS	41.041,3	47.760,8	48.592,8	1,7	18,4
Disponibles	10.690,4	10.916,6	11.490,7	0,1	0,1
Valores Públicos y Privados	5.711,2	5.681,2	5.727,7	0,8	0,3
Créditos Vigentes Sector Financiero	3.518,3	3.556,7	3.523,0	-0,9	0,1
Créditos Vigentes Sector No Financiero	20.073,1	26.130,2	26.346,3	0,8	31,3
Créditos Diversos	293,4	440,9	477,1	8,2	62,6
Créditos Vencidos	84,3	99,6	109,7	10,2	30,1
Inversiones	110,9	214,4	206,3	-3,8	86,0
Bienes de Uso	481,9	598,5	590,7	-1,3	22,6
Cargos Diferidos	77,7	122,7	121,3	-1,1	56,1

Fuente: Balance Consolidado de Bancos, Superintendencia de Bancos.

El incremento mensual de los Activos del Sistema Bancario en el mes de abril de 2011 se debió a las variaciones positivas registradas en las cuentas: Disponibles, Valores Públicos y privados, Créditos Vigentes por Intermediación Financiera No Sector Financiero, Créditos Diversos y Créditos Vencidos.

En término interanual, se observó un notorio crecimiento de Créditos Vigentes por Intermediación Financiera Sector No Financiero (31,3%), Créditos Diversos (62,6%) e Inversiones (86,0%).

C.1.2. Cuentas Pasivas.

El saldo total de Pasivos del Sistema Bancario al mes de abril de 2011 se ubicó en ₡ 43.301,6 mil millones, lo que representa un valor superior en ₡ 736,5 mil millones (1,7%), con respecto a marzo de 2011. Al compararlo con el mismo mes del año anterior, esta cuenta presenta un aumento de ₡ 6.234,7 mil millones (16,8%).

El alza mensual en el Pasivo del Sistema Bancario se debió al ascenso de las cuentas Obligaciones por Intermediación Financiera del Sector No Financiero y Obligaciones Diversas. Asimismo, se señala que el Patrimonio de los Bancos registró un crecimiento de 1,8% en este periodo.

Tabla N° 11: Cuentas del Pasivo del Sistema Bancario.
En Miles de Millones de Guaraníes.

CONCEPTO/ PERIODO	Abr-10	Mar-11	Abr-11	Var. % Mensual	Var. % Interanual
PASIVOS	37.066,9	42.565,1	43.301,6	1,7	16,8
Obligaciones Sector Financiero	4.337,6	5.280,4	5.256,5	-0,5	21,2
Obligaciones Sector No Financiero	31.508,5	35.644,7	36.293,4	1,8	15,2
Obligaciones Diversas	1.014,5	1.353,3	1.533,6	13,3	51,2
Provisiones y Previsiones	206,3	286,8	218,2	-23,9	5,8
PATRIMONIO	3.974,4	5.195,6	5.291,2	1,8	33,1

Fuente: Balance Consolidado de Bancos, Superintendencia de Bancos.

En comparación con el mismo período del año anterior, se observa un importante incremento de Obligaciones por Intermediación Financiera del Sector Financiero (21,2%), así como de Obligaciones por Intermediación Financiera del Sector No Financiero (15,2%).

C.1.3. Depósitos del Sector Privado en el Sistema Bancario y Créditos del Sistema Bancario al Sector Privado.

a. Depósitos.

Al mes de abril de 2011, los depósitos totales del sector privado alcanzaron un nivel de ₡ 30.015,0 mil millones, lo cual representó un aumento mensual de 1,7% y un incremento interanual de 13,8%.

En términos mensuales, tanto, los depósitos en MN como en ME, tuvieron una variación positiva, registrando un saldo de ₡ 16.063,8 mil millones y de USD 3.534,6 millones, respectivamente. En tanto, los depósitos del sector privado en ME, expresados en guaraníes, alcanzaron un nivel de ₡ 13.951,2 mil millones, superior en 2,8% al saldo verificado en marzo de 2011.

El dinamismo interanual en los depósitos totales se debe al aumento tanto de los depósitos del sector privado en MN como en ME (expresados en dólares), que crecieron en 11,2% y 39,9%, respectivamente. Por su parte, el incremento interanual de los depósitos en MN está explicado por el alza de los rubros: Depósitos en Cta. Cte. (2,8%), Depósitos de Ahorro a la

Vista (8,7%), Depósitos de Ahorro a Plazo (24,3%) y Certificados de Depósito de Ahorro (33,5%).

Gráfico N° 24: Depósitos del Sector Privado en el Sistema Bancario. Variación Interanual.

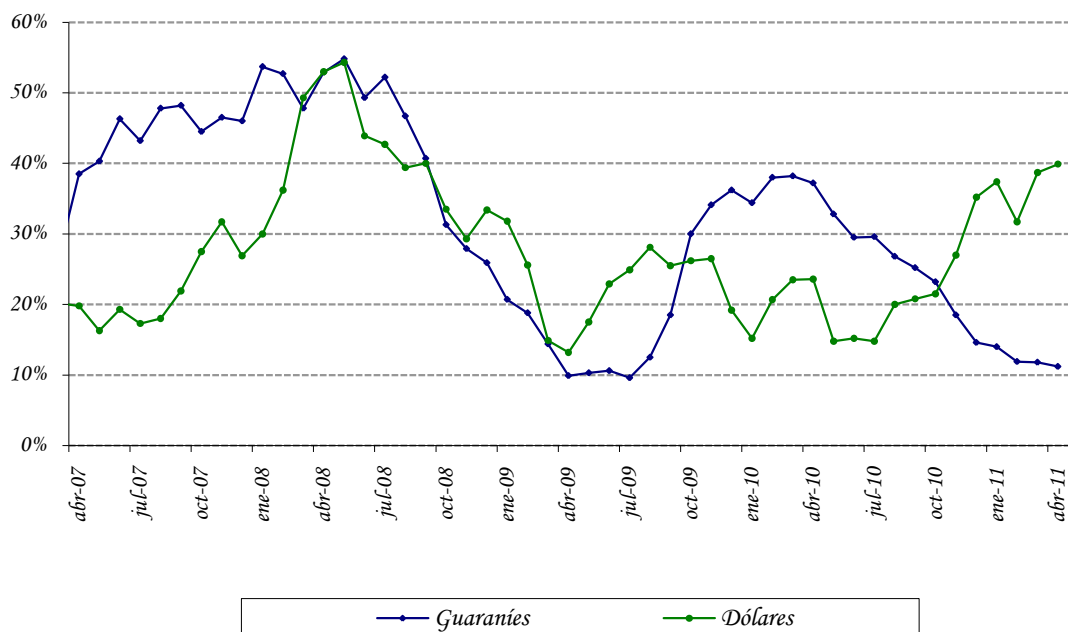

Fuente: Departamento de Estudios Monetarios y Financieros, Gerencia de Estudios Económicos.

Como hecho resaltante se destaca la elevada concentración de los depósitos a la vista en MN (Cuentas Corrientes y Ahorros a la Vista) que mantiene el sector privado en los bancos, representando la proporción de dichos depósitos el 70,2%. Este comportamiento es similar en los depósitos en ME, siendo la proporción de 74,5% a abril de 2011.

Gráfico N° 25: Estructura de los Depósitos del Sector Privado en el Sistema Bancario en MN y ME.

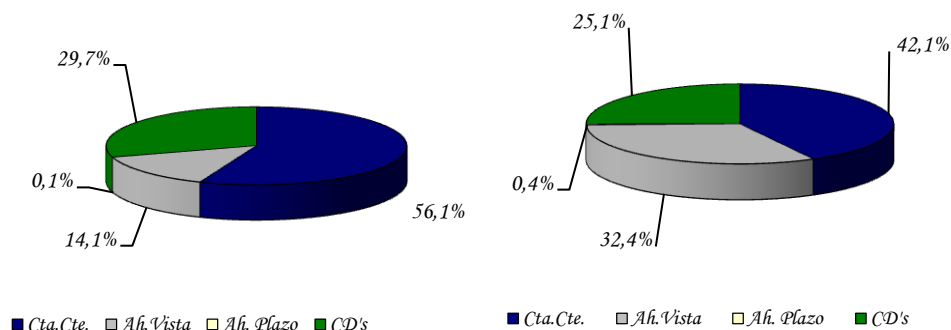

Fuente: Departamento de Estudios Monetarios y Financieros, Gerencia de Estudios Económicos.

La composición estructural de los depósitos del sector privado en el mes de abril de 2011 indica que el 46,5% están expresados en ME, ratio superior en 1,3 p.p. al registrado en abril de 2010.

b. Créditos.

Desde el segundo semestre de 2004 se percibe una continua recuperación de los créditos totales bancarios al sector privado, debido al permanente incremento de los créditos denominados en MN y ME.

En el presente mes se observa igualmente un avance del crédito en ambas denominaciones monetarias. Los créditos bancarios totales al sector privado se ubicaron en $\text{G } 26.376,8$ mil millones, representando un aumento mensual de 0,7%, explicado por la variación positiva, registrada tanto en los créditos en MN como en ME (expresados en dólares) de 0,3% y 4,2%, respectivamente.

Interanualmente, los préstamos totales verificaron un incremento de 30,8%. El buen desempeño interanual que registraron los créditos se dio igualmente, en los créditos en MN como en ME, que se situaron en niveles de $\text{G } 15.766,6$ mil millones y USD 2.688,2 millones y verificaron crecimientos de 29,76% y 58,6%, respectivamente.

Gráfico N° 26: Crédito del Sistema Bancario al Sector Privado.
Variación Interanual.

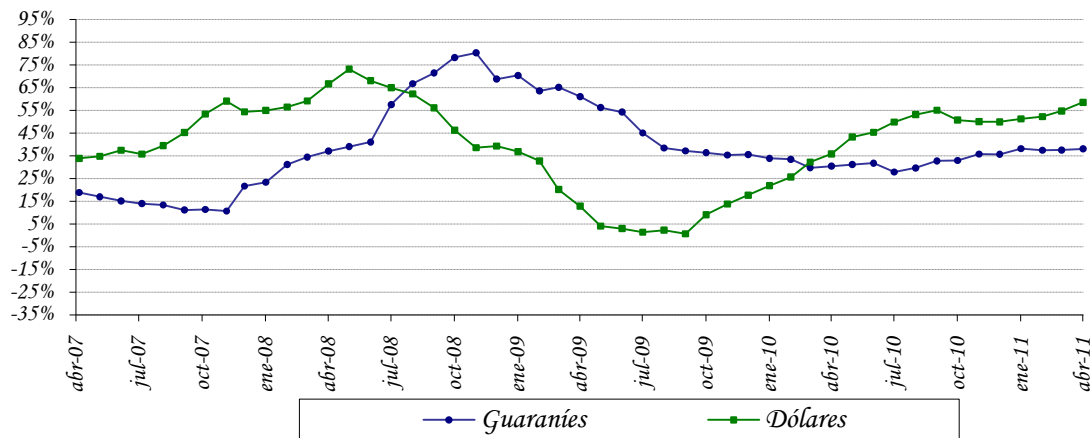

Fuente: Departamento de Estudios Monetarios y Financieros, Gerencia de Estudios Económicos.

La evolución de la desdolarización de los créditos bancarios en el sector privado ha sido más acentuada que la de los depósitos en el mismo sector. Se argumenta que el menor nivel de dolarización de la cartera crediticia bancaria al sector privado, que a abril de 2011 representó el 40,2% del total de la cartera se debe, en parte, a una política orientada a un menor riesgo cambiario por parte de las entidades bancarias.

Gráfico N° 27: Dolarización del Sistema Bancario.
Depósitos, Créditos y Morosidad.

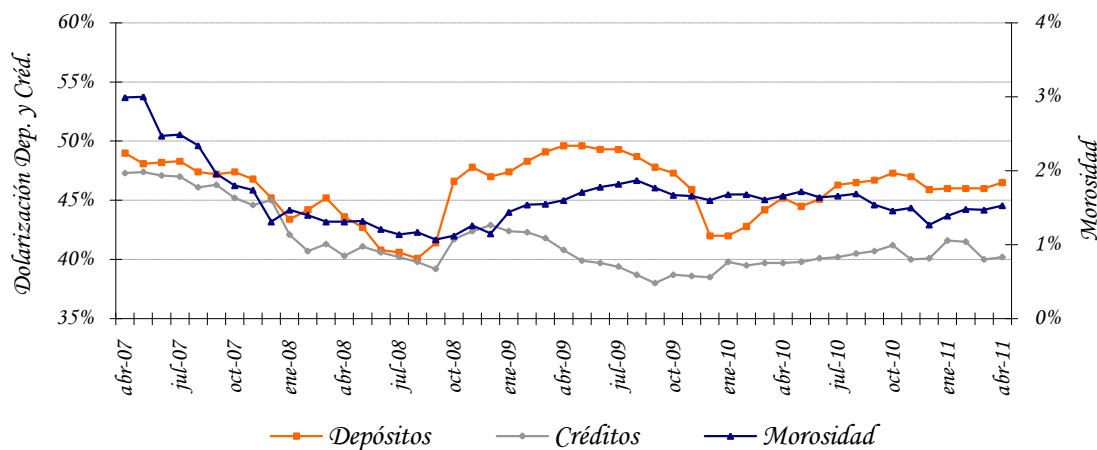

Fuente: Departamento de Estudios Monetarios y Financieros, Gerencia de Estudios Económicos.

C.1.4. Fuentes y Usos de Fondos del Sistema Bancario.

El cuadro de Fuentes y Usos del Sistema Bancario indica la capacidad que tiene el sistema de generar recursos, así como la utilización de los mismos. Los valores consignados en los cuadros son flujos e indican variaciones del stock de cada cuenta.

El sistema bancario registró una variación mensual positiva en sus fuentes de recursos en MN en ₡ 380,6 mil millones. Las cuentas que principalmente originaron el aumento de fuentes de recursos fueron Depósitos del Sector Público en ₡ 75,6 mil millones, Depósitos del Sector Privado en ₡ 127,0 mil millones, Obligaciones con el BCP en ₡ 2,9 mil millones y Capital y Reservas en ₡ 95,6 mil millones. El crecimiento de los recursos disponibles motivó, especialmente, el alza de Créditos al Sector Privado en ₡ 46,1 mil millones, Colocación en IRM en ₡ 116,3 mil millones y Otros Activos en ₡ 80,2 mil millones.

Tabla Nº 12: Fuentes y Usos de Fondos del Sistema Bancario.
En Millones de Guaraníes y Millones de Dólares. V. Mensual.

CONCEPTO	
TOTAL DE FUENTES Moneda Nacional	380.622
Depósitos del Sector Público	75.589
Depósitos del Sector Privado	126.992
Obligaciones con el BCP	2.899
Capital y Reservas	95.552
Créditos Sector Público	79.590
TOTAL DE USOS Moneda Nacional	380.622
Créditos Sector Privado	46.066
IRM	116.300
Depósitos en el BCP	138.045
Otros Activos	80.211
TOTAL DE FUENTES Moneda Extranjera	242,9
Depósitos del Sector Público	31,1
Depósitos del Sector Privado	191,0
Pasivos Netos No Clasificados	20,8
TOTAL DE USOS Moneda Extranjera	242,9
Obligaciones con el BCP	1,8
Activos Internacionales Netos	5,9
Créditos Sector Privado	109,4
Créditos Sector Público	3,0
Depósitos en el BCP	122,8

Fuente: Balance Monetario.

Las fuentes de recursos en ME tuvieron un incremento mensual de USD 242,9 millones, originados especialmente por el alza de los Depósitos del Sector Público en USD 31,1 millones, Depósitos del Sector Privado en USD 191,0 millones y Pasivos Netos No Clasificados en USD 20,8 millones. Estos fondos fueron aplicados principalmente a Créditos al Sector Privado en USD 109,4 millones, Activos Internacionales Netos en USD 5,9 millones, Créditos al Sector Público en USD 3,0 millones y Depósitos en el BCP en USD 122,8 millones.

Tabla N° 13: Fuentes y Usos de Fondos del Sistema Bancario.
En Millones de Guaraníes y Millones de Dólares.
Variación Interanual

CONCEPTO	
TOTAL DE FUENTES Moneda Nacional	4.240.227
Depósitos	2.066.358
Sector Público	442.020
Sector Privado	1.624.338
Bonos y Otros Valores Emitidos	154.530
Obligaciones con el BCP	38.298
Capital y Reservas	1.316.821
Créditos Sector Público	409.028
Depósitos en BCP	255.192
TOTAL DE USOS Moneda Nacional	4.240.227
Créditos Sector Privado	3.607.052
IRM	476.865
Otros Activos	156.310
TOTAL DE FUENTES Moneda Extranjera	1.279,4
Depósitos del Sector Privado	1.007,7
Bonos y Otros Valores	103,0
Pasivos Netos No Clasificados	105,4
Activos Internacionales Netos	52,8
Créditos Sector Público	10,5
TOTAL DE USOS ME	1.279,4
Depósitos del Sector Público	2,1
Obligaciones con el BCP	0,8
Créditos Sector Privado	993,4
Depósitos en BCP	283,1

Fuente: Balance Monetario.

Interanualmente, las fuentes de recursos en MN de los bancos registraron un ascenso en ₲ 4.240,2 mil millones; entre las principales cuentas que incidieron se encuentran los Depósitos del Sector Público, Depósitos del Sector Privado, Bonos y Otros Valores Emitidos, Obligaciones con el BCP, Créditos al Sector Público, Capital y Reservas y Depósitos en el BCP. El mayor nivel de recursos produjo el aumento de las cuentas

Créditos al Sector Privado, Colocación en IRM y Otros Activos. Por su parte, en ME se verificó un aumento en USD 1.279,4 millones, proveniente principalmente de Depósitos del Sector Privado, Bonos y Otros Valores Emitidos y Pasivos Netos No Clasificados que fueron destinados preferentemente a Créditos al Sector Privado, Créditos al Sector Público y Depósitos en el BCP.

Apartado 2. Evolución de las tasas de interés bancaria en moneda nacional.

En abril de 2011 las tasas de interés pasivas y activas del sistema bancario, siguen manteniendo niveles bajos en comparación a los valores históricos. Si bien, se registró un repunte en las tasas de interés activas, en el periodo comprendido entre el segundo semestre de 2008 hasta el primer trimestre de 2009, se observa luego de este periodo una reversión en ese sentido, así como una estabilización de las mismas a lo largo del año 2010.

En el siguiente gráfico, se puede observar la tendencia de las diversas tasas de interés pasivas en moneda nacional. En el mes de abril de 2011, la tasa de interés pasiva promedio en moneda nacional se ubica en torno a 2,04%. Se destaca una tendencia general positiva de la tasa de interés en moneda nacional de los CDA, no obstante, su efecto en la tasa pasiva promedio ponderado es mínima considerando su baja participación.

Tasas Pasivas Bancarias en Moneda Nacional

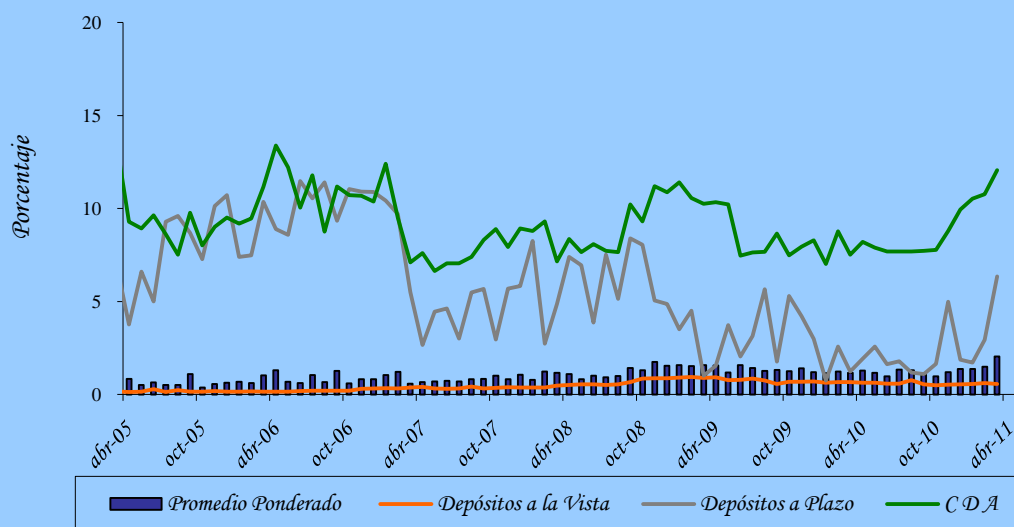

Fuente: Superintendencia de Bancos.

El continuo crecimiento de los depósitos bancarios en moneda nacional ha sido el principal factor que ha incidido para que la tasa de captación bancaria mantenga una

tendencia a la baja. El permanente e importante incremento de la captación de los recursos bancarios en moneda nacional resultó en un mayor dinamismo del crédito, si bien siguen elevados los indicadores de liquidez bancaria.

En el presente mes, las tasas activas bancarias presentan niveles superiores en la mayoría de las modalidades de préstamos. La tasa de interés activa en moneda nacional, alcanzó el 29,01% a fines de abril de 2011, lo que representa un incremento de 3,2 puntos porcentuales con respecto al mismo período del año anterior.

Al excluir las tasas para sobregiros y tarjetas de crédito, que constituyen las de mayor costo en las modalidades de financiación bancaria y que han sido las más rígidas, es decir, que no acompañaron en la misma magnitud el descenso generalizado de las tasas; el promedio alcanzado de la tasa activa es de 18,29% para diciembre del año 2008, superior a la cifra alcanzada a fines del presente mes que es de 16,34%.

Tasas Activas Bancarias en Moneda Nacional

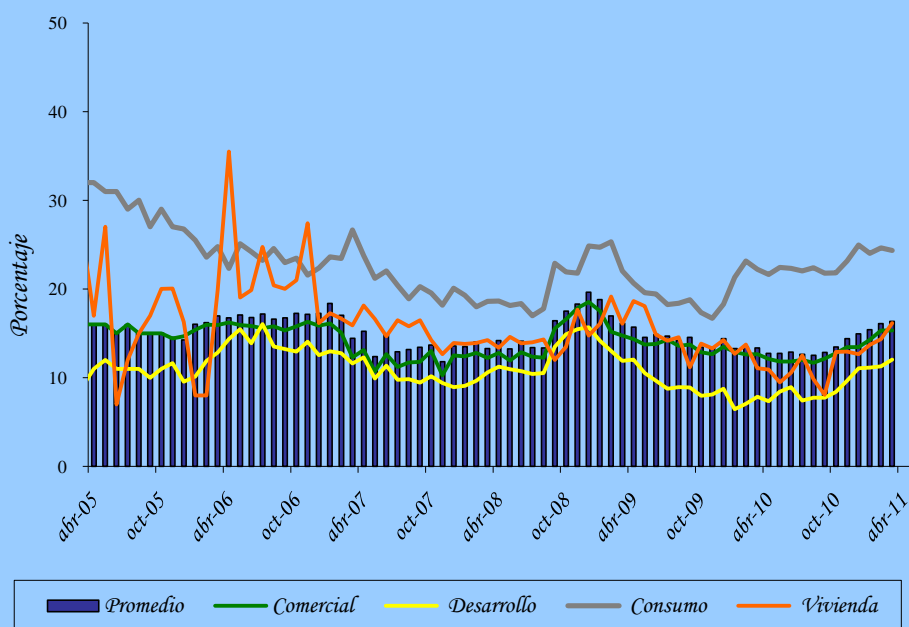

Fuente: Superintendencia de Bancos.

C.2. Análisis de las Empresas Financieras.

C.2.1. Cuentas Activas.

El total de Activos de las empresas financieras sumó ₡ 2.157,9 mil millones, lo cual representó un aumento en término mensual de ₡ 32,4 mil millones (1,5%). En comparación al mismo mes del año anterior, los activos presentaron un aumento en ₡ 45,3 mil millones (2,1%).

Este nuevo nivel de Activos de las empresas financieras se debió principalmente al alza mensual que registraron las cuentas: Disponibles, Valores Públicos y Privados, Créditos Diversos, Créditos Vencidos, Inversiones y Bienes de Uso.

Tabla Nº 14: Cuentas del Activo del Sector Empresas Financieras.
En Miles de Millones de Guaraníes.

Concepto	Abr-10	Mar-11	Abr-11	Var. % Mensual	Var. % Interanual
ACTIVOS	2.112,6	2.125,5	2.157,9	1,5	2,1
Disponibles	385,0	277,4	304,3	9,7	-20,9
Valores Públicos y Privados	6,2	4,5	8,9	96,8	42,6
Créditos Vigentes - Sector Financiero	28,4	24,5	22,2	-9,5	-22,0
Créditos Vigentes – Sector No Financiero	1.530,1	1.651,5	1.646,9	-0,3	7,6
Créditos Diversos	42,5	40,4	42,5	5,2	0,0
Créditos Vencidos	31,7	27,2	32,8	20,5	3,5
Inversiones	28,5	25,5	25,8	1,1	-9,6
Bienes de Uso	54,4	60,3	60,3	0,0	10,8
Cargos Diferidos	5,7	14,2	14,2	0,0	147,6

Fuente: Balance Consolidado de Empresas Financieras, Superintendencia de Bancos.

C.2.2. Cuentas Pasivas.

El saldo de las cuentas Pasivas a fines de abril de 2011 totalizó ₡ 1.753,7 mil millones, cifra que representó una variación positiva mensual en ₡ 29,2 mil millones (1,7%). En términos interanuales, esta cuenta denotó un aumento de ₡ 23,8 mil millones (1,4%).

El incremento mensual en el Pasivo de las empresas financieras se explica principalmente por el ascenso registrado en las cuentas Obligaciones por Intermediación Financiera del Sector Financiero, Intermediación Financiera del Sector No Financiero, Obligaciones Diversas y Provisiones y Previsiones. Asimismo, se menciona que el Patrimonio de las empresas financieras tuvo crecimiento mensual de 0,8% y en término interanual de 5,6%.

Tabla N° 15: Cuentas del Pasivo del Sector Empresas Financieras.
En Miles de Millones de Guaraníes

<i>Concepto</i>	<i>Abr-10</i>	<i>Mar-11</i>	<i>Abr-11</i>	<i>Var. % Mensual</i>	<i>Var. % Interanual</i>
PASIVOS	1.729,9	1.724,6	1.753,7	1,7	1,4
<i>Obligaciones Sector Financiero</i>	227,5	307,8	315,8	2,6	38,8
<i>Obligaciones Sector No Financiero</i>	1.454,7	1.366,9	1.380,4	1,0	-5,1
<i>Obligaciones Diversas</i>	31,6	34,8	38,5	10,8	21,8
<i>Provisiones y Previsiones</i>	16,1	15,0	19,1	27,3	18,8
PATRIMONIO	382,7	400,9	404,2	0,8	5,6

Fuente: Balance Consolidado de Empresas Financieras, Superintendencia de Bancos.

C.2.3. Depósitos y Créditos de las Empresas Financieras al Sector Privado.

a. Depósitos.

El saldo a abril de 2011 de los depósitos totales de las empresas financieras se ubicó en ₡ 1.405,8 mil millones. Este nivel representa una variación mensual positiva de ₡ 8,7 mil millones (0,6%). En términos interanuales, los depósitos presentaron una baja de ₡ 61,2 mil millones (4,2%).

El incremento mensual mencionado estuvo propiciado por el alza de los depósitos, tanto en MN como en ME. El saldo de los depósitos en ME expresados en guaraníes, cayó ligeramente y se ubicó en ₡ 207,5 mil millones. Estos depósitos expresados en dólares americanos, se incrementaron en (2,5%), registrando un saldo de USD 52,6 millones en este periodo. El saldo de depósitos en MN tuvo un incremento de ₡ 9,3 mil millones (0,8%) y alcanzó un nivel de ₡ 1.198,3 mil millones, en este periodo.

En término interanual, los depósitos en MN tuvieron un incremento de ₡ 6,3 mil millones, explicada especialmente por la variación positiva registrada en los Certificados de Depósitos de Ahorro en ₡ 6,5 mil millones (0,7%) y en los Depósitos de Ahorro a la Vista en ₡ 4,8 mil millones (1,8%) . Por su parte, los depósitos en ME, expresados en dólares americanos, cayeron interanualmente en USD 6,0 millones (9,9%).

Finalmente, la composición estructural de los depósitos en el mes de abril de 2011 indicó que el 85,2% del total corresponde a depósitos en MN y el 14,8% a depósitos en ME. Estos niveles de participación son inferiores en 4,0 p.p. al registrado en abril de 2010.

b. Créditos.

El saldo total de préstamos de las empresas financieras al sector privado, al mes de abril de 2011, alcanzó la suma de ₡ 1.732,5 mil millones, superior al observado en el mes anterior (0,2%). Este nuevo nivel se debe especialmente al incremento de los créditos en MN.

Los créditos en MN registraron un alza mensual de ₡ 20,6 mil millones (1,4%), alcanzando un saldo de ₡ 1.532,9 mil millones. Por su parte, los créditos en ME, expresados en dólares americanos, registraron un saldo de USD 50,6 millones que representó una reducción de ₡ 3,0 mil millones (5,2%). Estos préstamos expresados en guaraníes, tuvieron un saldo de ₡ 199,7 mil millones, lo que representó una variación mensual negativa de ₡ 16,8 mil millones (7,7%).

En comparación a abril de 2010, los préstamos totales registraron un incremento de ₡ 117,2 mil millones (7,3%), producida por aumentos en los créditos en MN en ₡ 154,5 mil millones (11,2%). En tanto, los créditos en ME, expresados en guaraníes se redujeron en ₡ 37,3 mil millones (15,7%). Estos créditos, expresados en dólares, presentaron una ligera subida de 0,8%.

Por último, se puede observar que a fines de abril de 2011, el 88,5% de los créditos totales correspondieron a préstamos en MN y el 11,5% a créditos en ME, niveles próximos a los observados en igual periodo del año anterior.

C.2.4. Fuentes y Usos de Fondos de Empresas Financieras.

Las fuentes de fondeo de las empresas financieras tuvieron un aumento mensual tanto en MN como en ME. En término interanual se observó igualmente un crecimiento de las fuentes en MN y en ME.

El incremento mensual en las fuentes de recursos en MN fue de ₡ 35,6 mil millones. Esta variación está relacionada principalmente con el aumento de los Depósitos del Sector Privado en ₡ 9,3 mil millones, Obligaciones con el BCP en ₡ 1,3 mil millones, Pasivos Netos No Clasificados en ₡ 21,7 mil millones y Capital y Reservas en ₡ 3,2 mil millones. El aumento de los recursos disponibles motivó, especialmente, el incremento de Crédito al Sector Privado en ₡ 20,6 mil millones, Crédito al Resto del Sector Financiero en ₡ 1,5 mil millones, colocación en IRM en ₡ 4,4 mil millones y Depósitos en el BCP en ₡ 9,0 mil millones. Con relación a las fuentes en ME, el crecimiento mensual fue de USD 5,2 millones, básicamente, proveniente de Depósitos del Sector Privado y Activos Internacionales Netos, los cuales fueron aplicadas en mayor medida a Otros Activos.

Tabla N° 16: Fuentes y Usos de Fondos de Empresas Financieras.
En Millones de Guaraníes y Millones de Dólares.
Variación Mensual

CONCEPTO	
TOTAL DE FUENTES Moneda Nacional	35.596
Depósitos Sector Público	75
Depósitos Sector Privado	9.281
Obligaciones con el BCP	1.277
Pasivos Netos No Clasificados	21.700
Capital y Reservas	3.221
Crédito al Sector Público	42
TOTAL DE USOS Moneda Nacional	35.596
Crédito al Sector Privado	20.641
Crédito al Resto del Sector Financiero	1.529
IRM	4.409
Depósitos en el BCP	9.017
TOTAL DE FUENTES Moneda Extranjera	5,2
Depósitos Sector Privado	1,3
Activos Internacionales Netos	1,2
Crédito al Sector Privado	2,7
TOTAL DE USOS Moneda Extranjera	5,2
Depósitos en el BCP	0,2
Otros Activos	5,0

Fuente: Balance Monetario.

En términos interanuales, las fuentes de recursos de las empresas financieras registraron variaciones positivas en MN de G 173,1 mil millones y en ME de USD 6,2 millones, respectivamente.

Tabla N° 17: Fuentes y Usos de Fondos de Empresas Financieras.
 En Millones de Guaraníes y Millones de Dólares.
 Variación Interanual

CONCEPTO	
TOTAL DE FUENTES Moneda Nacional	173.067
Depósitos Sector Público	955
Depósitos Sector Privado	6.318
Obligaciones con el BCP	2.860
Pasivos Netos No Clasificados	138.686
Capital y Reservas	21.487
Créditos al Sector Público	2.761
TOTAL DE USOS Moneda Nacional	173.067
Crédito al Sector Privado	154.549
Crédito al Resto del Sector Financiero	1.426
IRM	6.923
Depósitos en el BCP	10.169
TOTAL DE FUENTES Moneda Extranjera	6,2
Depósitos Sector Público	0,8
Pasivos Netos No Clasificados	4,2
Activos Internacionales Netos	0,8
Depósitos en el BCP	0,4
TOTAL DE USOS Moneda Extranjera	6,2
Depósitos Sector Privado	5,8
Créditos al Sector Privado	0,4

Fuente: Balance Monetario.

C.3. Préstamos del Banco Central del Paraguay a Bancos y Empresas Financieras.

El saldo de Préstamos otorgados por el BCP a los bancos y empresas financieras, al mes de abril de 2011, totalizó ₡ 1.477,3 mil millones, saldo ligeramente inferior al mes anterior (0,1%). En este sentido, registraron leves reducciones las cuentas Sobregiros en ME en ₡ 0,4 millones (2,7%) y Cuentas por Cobrar ME en ₡ 1,2 millones (2,7%). En cambio, tuvo incremento la cuenta Intereses Devengados a Cobrar en ₡ 0,8 millones (0,3%). Por su parte, las demás cuentas no registraron movimientos.

C.4. Operaciones Bursátiles.

C.4.1. Instrumentos Financieros Transados.

Las transacciones realizadas en el mes de abril de 2011 en la Bolsa de Valores y Productos de Asunción S.A., alcanzaron ₡ 7.606,9 millones, cifra inferior en 67,3% a la registrada en el mes precedente. Asimismo, con respecto al mismo mes del año anterior tuvo una variación negativa de 71,7%. Sobre el total transado, el 54,5% corresponde a operaciones de Renta Fija y el 45,5% a

operaciones de Renta Variable.

En el cuadro siguiente se detallan las operaciones bursátiles correspondientes a los meses de marzo y abril de 2011 y sus respectivas variaciones.

Tabla N° 18: Instrumentos Financieros Transados en la BVPSA.
En Millones de Guaraníes.

INSTRUMENTOS DE CAPITAL Y DE DEUDA	2009	2010	En el Año	Var. %	Var. %
	Diciembre	Enero		Dic-09/Ene-10	Año 2010
Acciones	11.225	8.448	8.448	-24,7	-80,5
Bonos en Guaraníes	30.646	11.475	11.475	-62,6	-34,2
Bonos USD	5.819	17.523	17.523	201,1	679,2
Cupones en USD	0	0	0	s/v	s/v
Cupones en Guaraníes	0	0	0	s/v	s/v
Pagarés en Guaraníes	0	0	0	s/v	s/v
Pagarés USD	0	0	0	s/v	s/v
Certificado de Call Interf.	0	0	0	s/v	s/v
Títulos de Inversión en Guaraníes	0	0	0	s/v	s/v
Títulos de Crédito en USD	0	0	9.710	s/v	s/v
Títulos de Crédito en Guaraníes	955	815	815	-14,7	-35,3
Total operado	48.646	38.261	38.261	-21,3	-40,5

Fuente: Bolsa de Valores y Productos de Asunción SA.

C.4.2. Índice PDV General.

El índice PDV General cerró en 912,9 puntos en abril de 2011, nivel similar al cierre registrado en el mes de abril de 2011. Por su parte, el promedio mensual del índice constituido a partir de los valores diarios obtuvo un nivel de 871,5 puntos. Cabe destacar que la variación interanual al mes de abril de 2011 del PVD General fue positiva en 18,8%.

Gráfico N° 28: Índice PDV Graf.
Cierre mensual.

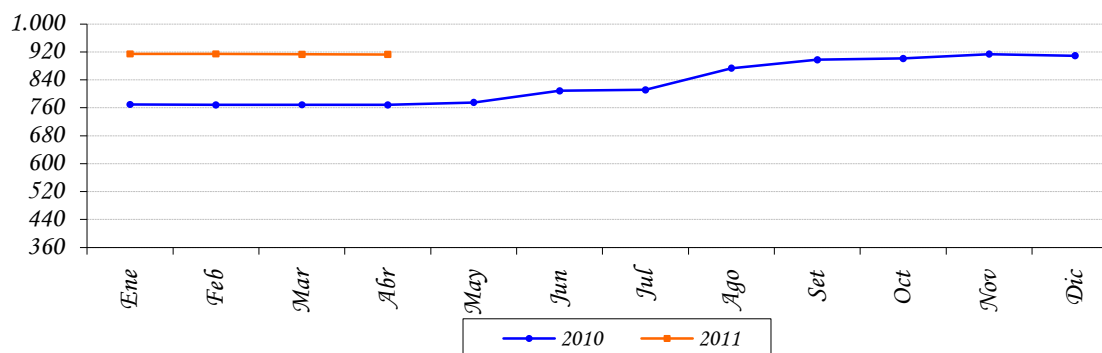

Fuente: Bolsa de Valores y Productos de Asunción SA.

III. NIVEL DE ACTIVIDAD ECONÓMICA.

A. Indicador Mensual de la Actividad Económica del Paraguay¹³ (IMAEP_1994=100).

A.1. Comportamiento del IMAEP¹⁴ al mes de Marzo del año 2011.

La evolución de la actividad económica al mes de marzo de 2011, indica una variación interanual del 5,2% en términos reales, inferior a la tasa positiva del 18,5%, registrada en el mismo periodo del año 2010. Mientras que la tasa mensual de la serie desestacionalizada registró un variación de 1,4% con respecto a febrero de 2011.

En este contexto, la Agricultura tuvo una expansión de 6% en términos de su tasa interanual, expansión que se produce sobre un extraordinario crecimiento observado en el año 2010.

Gráfico 29: Indicador Mensual de la Actividad Económica del Paraguay.
Índice al mes de Marzo 2011 – Base 1994

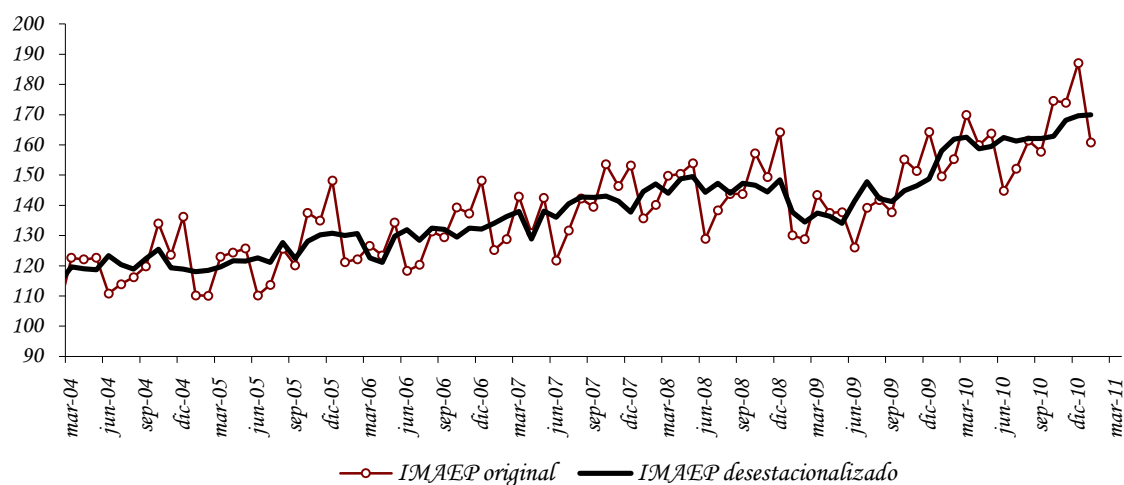

Fuente: Banco Central del Paraguay.

¹³ El Indicador Mensual de la Actividad Económica del Paraguay (IMAEP) pretende entregar señales en el corto plazo sobre la evolución de la economía en términos constantes. El IMAEP incorpora información preliminar y no incluye la totalidad de las informaciones para las actividades económicas que integran el Producto Interno Bruto, por lo que debe considerarse como un indicador de tendencia o dirección de la economía paraguaya en el corto plazo.

¹⁴ Los índices publicados en forma mensual sufren de modificaciones periódicas producto de la actualización de los datos, dado que estos no se agotan en el momento de su publicación. Es importante mencionar que se realizan periódicamente ajustes de las series de mayor a menor frecuencia.

Tabla 19: Indicador Mensual de la Actividad Económica del Paraguay.
Marzo 2011 – Base 1994

INDICADOR MENSUAL DE LA ACTIVIDAD ECONÓMICA DEL PARAGUAY				
Meses	Variación Porcentual			
	2011/2010			
	Respecto al mes anterior (desestacionalizado)	Respecto a igual mes del año anterior	Acumulado de los últimos 12 meses respecto al acumulado de los 12 meses anteriores	Acumulado del año respecto al acumulado de igual periodo del año anterior
ENERO	-0,4	7,3	14,6	7,3
FEBRERO	0,1	3,9	13,2	5,6
MARZO	1,4	5,2	12,0	5,4

Fuente: Banco Central del Paraguay.

Por otro lado, el sector Industrial presentó una variación interanual de 1,7% en relación a marzo del año 2010. Este moderado crecimiento del sector, se produjo en gran medida como consecuencia del bajo desempeño de algunas actividades representativas del sector en el mes de referencia, como las verificadas en la producción de carne, la producción de azúcar, de la madera, de minerales no metálicos y de minerales metálicos, amortiguados por el buen crecimiento que presentaron la producción de aceites, lácteos, cueros y calzados, la producción de papel y productos de papel, entre otros.

El sector de la construcción, en el mes de marzo, dio cuenta de una importante contracción con respecto al mismo mes del año pasado.

El Sector Servicios, exhibió una variación interanual durante el mes de marzo del corriente año del 7,8%. Se destacaron en el mes de febrero los servicios de transporte, los restaurantes, los servicios a los hogares y los servicios gubernamentales.

Gráfico 30: Indicador Mensual de la Actividad Económica del Paraguay.
Marzo 2011 – Base 1994

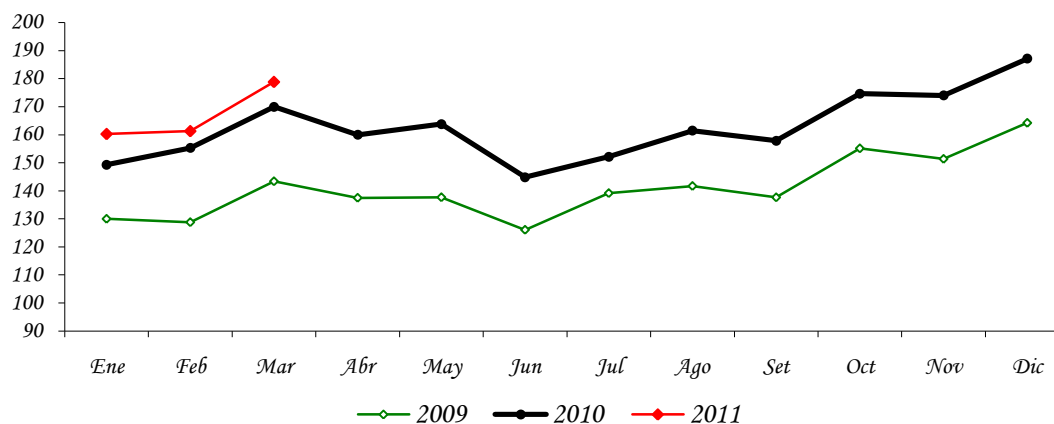

Fuente: Banco Central del Paraguay

El IMAEP, al incorporar información preliminar de los distintos sectores económicos, deberá considerarse como un indicador de corto plazo de la tendencia y trayectoria de la economía paraguaya. La principal ventaja del IMAEP, frente a las cuentas anuales, es su oportunidad, dada ésta por su frecuencia mensual. Esta oportunidad es particularmente apreciada para la toma de decisiones en el ámbito privado o público.

Sin embargo, cabe destacar que la mayor oportunidad se obtiene a expensas de la agregación con que se publica el indicador todos los meses. En efecto, la carencia de indicadores mensuales para algunas actividades, así como la volatilidad mensual de los existentes, dificulta la publicación de la evolución de los componentes sectoriales. Respecto a los diversos indicadores sectoriales mensuales disponibles para los usuarios, la principal fortaleza del IMAEP viene dada justamente por su carácter sintético.

Por otro lado, una desventaja es su variabilidad, y en consecuencia, las constantes revisiones a la cual está sometido. Estas revisiones se originan por el hecho de que las fuentes sobre las que se calcula el indicador no se agotan al momento de ser publicado.

V. SECTOR EXTERNO.

A. Aspectos Financieros Internacionales.

A.1. Reservas Monetarias Internacionales.

A fines de abril de 2011 las Reservas Monetarias Internacionales Netas (RMIN) llegaron a USD 4.656,4 millones, lo cual implica un incremento de USD 279,6 millones con relación al 31 de marzo de 2011. En comparación al mismo mes del año anterior, las reservas presentan un nivel superior aproximado en USD 802 millones.

Gráfico N°31: Reservas Internacionales Netas.
En Millones de Dólares.

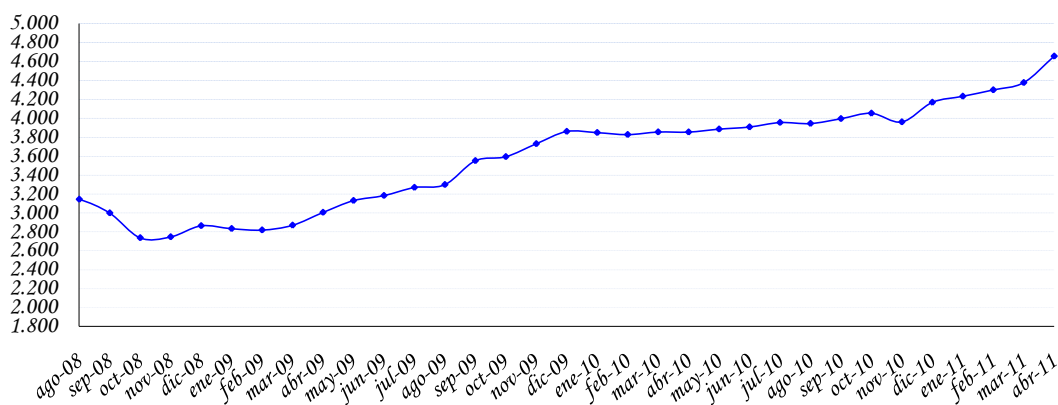

Observación: Cifras Agosto 2009 Cifras Preliminares.

Fuente: Departamento de Economía Internacional, Gerencia de Estudios Económicos.

Este comportamiento de las RMIN, con respecto al mes anterior, fue resultado de transacciones netas positivas de USD 246,3 millones, y un ajuste positivo de USD 33,4 millones (que incluye las variaciones cambiarias y ajuste por momento de registro).

Los ingresos de divisas durante el mes de abril ascienden a USD 290,1 millones, que provienen principalmente de: depósitos en Cuenta Corriente del Sistema Bancario en el Banco Central del Paraguay (BCP) (45,5%), compra de divisas por parte del Banco Central del Paraguay (BCP) (35,1%), Entidades Binacionales (9,3%), depósitos del Sector Público (6,9%), desembolsos de préstamos (2%), exportaciones realizadas vía ALADI (0,9%), intereses cobrados (0,3%).

Por su parte, los egresos de divisas ascienden a USD 43,8 millones. Los principales rubros que explican las salidas fueron: extracciones de depósitos en Cuenta Corriente del Sistema Bancario en el BCP (49%), pagos de Deuda Pública Externa (45,3%), importaciones

realizadas vía ALADI (5,1%). Los restantes 0,6% se deben a otras transacciones realizadas por el BCP.

Tabla N° 20: Variación de RIN
En Miles de Dólares

	2010					2011
	Noviembre	Diciembre*	Enero*	Febrero*	Marzo*	Abril*
Com. Exterior (ALADI)	-2.857	2.032	826	2.676	6.173	358
Pago Deuda Externa	-18.512	-39.356	-18.358	-33.141	-26.085	-19.832
Otros bienes y servicios	986	-4.076	455	675	2.766	1.000
Entes binacionales*	66.409	37.774	53.049	103.481	28.841	27.106
Desembolsos en efectivo Deuda Externa	2.438	145.887	3.455	8.763	1.888	5.608
Sistema Financiero	-94.160	20.624	17.047	34.314	50.048	212.254
Encaje legal	0	4.693	0	0	0	0
Compra / venta**	-64.755	-7.500	-40.000	-25.246	34.200	101.900
Cta. Cte.	-29.405	23.431	57.047	59.560	15.848	110.354
Operaciones del sector público	11.773	1.214	-16.580	-52.717	2.831	19.776
Variación Neta	-33.923	164.099	39.894	64.051	66.462	246.270
Otros ajustes (por tipo de cambio y momento de registro)	21.011	-57.940	42.934	3.367	10.375	33.367
VARIACION DE RIN	57.605	-91.863	207.033	67.418	76.837	279.637

Observación:

Datos de la Gerencia de Operaciones Internacionales-Dpto. de Administración de Reservas.

* Incluye Ingresos de Itaipú y Yacyretá por Royalties y Compensaciones por Cesión de Energía.

** Las operaciones de Compra/Venta son obtenidos del Dpto. de Operaciones de Mercado Abierto (DOMA).

Fuente: Departamento de Economía Internacional, Gerencia de Estudios Económicos

A.2 Tipo de Cambio

A.2.1. Tipo de Cambio Nominal G /USD.

En el mes en análisis se verificó una apreciación de 5,9% en términos nominales del guaraní con relación al dólar americano con respecto al mes anterior. El tipo de cambio promedio fue de G /USD 4.052. En términos interanuales y acumulados se ha registrado una apreciación de 13,9% y 11,4% respectivamente.

A.2.2. Tipo de Cambio real bilateral.¹⁵

En términos reales nuestra moneda se apreció en 1% con respecto al Real brasileño en el mes de abril. Esta variación fue determinada por la apreciación nominal del guaraní con

¹⁵ TCR Bilateral = Índice tipo de cambio nominal (G /Moneda Extranjera) * Índice de Precios (Extranjero) al Por Mayor
Índice de Precios al Consumidor IPC (Paraguay)

respecto al Real y contrarrestada por el diferencial de inflación de ambos países. En términos interanuales y acumulados se han registrado apreciaciones de 3,4% y 6,9% respectivamente.

Con respecto al Peso Argentino, el guaraní se apreció en términos reales en 5,4% con respecto al mes anterior. La variación fue determinada por la apreciación nominal del guaraní con respecto al Peso y contrarrestada por el diferencial de inflación de ambos países. En términos interanuales y acumulados se han registrado apreciaciones de 16,2% y de 14% respectivamente.

Con respecto al Dólar Norteamericano, el guaraní en términos reales se apreció en 4,9% con respecto al mes anterior, producto de la apreciación nominal del guaraní con respecto a la moneda Norteamericana y contrarrestada por el diferencial de inflación de ambos países. En términos interanuales se ha registrado una apreciación de 15,3% y en términos acumulados de 11,7%.

Finalmente, el índice de Tipo de Cambio Efectivo Real experimentó una apreciación de 2,1% con respecto al mes anterior. En términos interanuales y acumulados se ha registrado una apreciación de 8% y de 9% respectivamente.

Gráfico N° 32: Evolución de Índices del Tipo de Cambio Real.
Año Base Promedio de 1995=100.

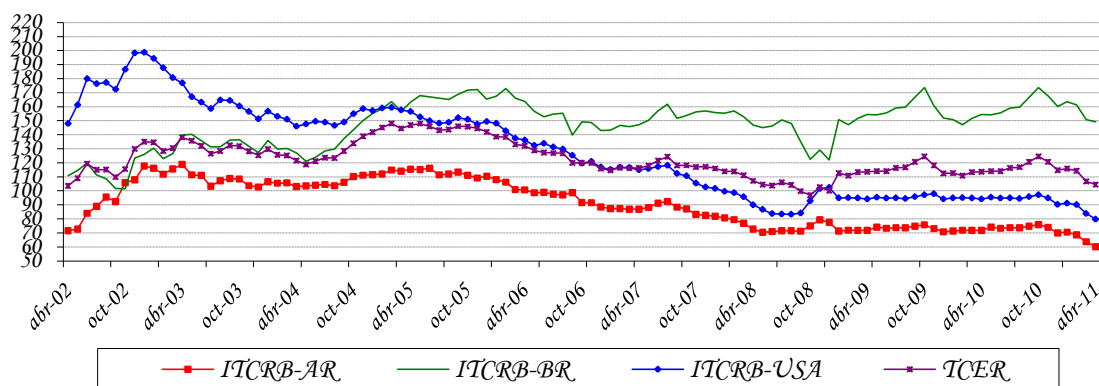

Fuente: Departamento de Economía Internacional, Gerencia de Estudios Económicos.

ITCRB-AR: Tipo de cambio real bilateral respecto al Peso Argentino.

ITCRB-BR: Tipo de cambio real bilateral respecto al Real Brasileño.

ITCRB-USA: Tipo de cambio real bilateral respecto al USD.

TCER: Tipo de cambio efectivo real.

A.3. Ingreso de Divisas de las Entidades Binacionales.

El ingreso efectivo total de divisas en el mes de abril de 2011, de los entes binacionales, ascendió aproximadamente a USD 33,3 millones. Con respecto al monto verificado en igual periodo del año anterior, hubo una disminución de USD 0,2 millones.

La Itaipú Binacional ingresó en el periodo de análisis USD 27,1 millones, los cuales corresponden en su totalidad a Regalías (Royalties) y Compensaciones por Cesión de Energía.

Por su parte, la Entidad Binacional Yacyretá (EBY) ingresó USD 6,2 millones, correspondientes a Gastos Administrativos. Este último rubro corresponde al Programa de Terminación de Yacyretá (PTY), con lo cual se está materializando la culminación de las obras complementarias.

B. Comercio Exterior registrado por la Dirección Nacional de Aduanas.

El comercio de mercancías al mes de abril del 2011 registró un saldo deficitario de USD 1.730,2 millones, cifra superior en 51,3% al déficit observado en el mismo periodo año anterior y que alcanzara USD 1.143,7 millones. Este aumento del déficit comercial se debe a un incremento de las importaciones de USD 719,6 millones, mayor al incremento de las exportaciones registradas de USD 133,1 millones.

Tabla N° 21: Balanza Comercial Registrada.

En Millones de Dólares.

Año	Importaciones	Exportaciones	Saldo	Var. %
2000	2.050,4	869,4	-1.181,0	20,0
2001	1.988,8	990,2	-998,6	-15,4
2002	1.510,2	950,6	-559,6	-44,0
2003	1.766,3	1.305,7	-460,6	-17,7
2004	2.480,3	1.553,5	-926,8	101,2
2005	3.072,9	1.655,1	-1.417,8	53,0
2006	4.502,5	1.843,2	-2.659,3	87,6
2007	5.538,6	2.817,2	-2.721,4	2,3
2008	8.506,0	4.463,3	-4.042,7	48,6
2009	6.496,9	3.167,0	-3.329,9	-17,6
2010*	9.399,8	4.533,8	-4.866,0	46,1
Abr-10*	2.672,5	1.528,8	-1.143,7	
Abr-11*	3.392,1	1.661,9	-1.730,2	51,3

*Cifras preliminares proveídas por el Sistema de Ordenamiento Fiscal Impositivo Aduanero (SOFIA) de la D.N.A.

Fuente: Departamento de Economía Internacional, Gerencia de Estudios Económicos.

El aumento en el valor exportado a abril de este año con relación a abril del 2010 resultó del incremento en los precios del 51,6% y una reducción en las cantidades vendidas del 16%. En tanto que el incremento en el valor de las importaciones resultaron de un alza del 6,1% en los precios y 11,7% en las cantidades adquiridas.

A abril del 2011, el intercambio comercial de nuestro país con Mercosur resultó deficitario en USD 515,7 millones, resultado de una disminución en las exportaciones del 1,8% y un aumento en las importaciones del 20,3%, con relación al mismo periodo del año 2010.

Con la Unión Europea, el intercambio comercial arrojó un déficit de USD 74,2 millones, contrario al superávit obtenido en el mismo periodo de tiempo del año 2010 y que alcanzara USD 23,2 millones.

Asimismo, a abril del 2011, el intercambio comercial con Asia fue deficitario en USD 1.259,8 millones, incrementándose en 21,9% al registrado a abril del año anterior y que alcanzó USD 1.033,4 millones. Las exportaciones e importaciones aumentaron 65,8% y 24,9% respectivamente. Cabe señalar que el 40,9% del total importado por nuestro país es originario de Asia, constituyéndose el primero en importancia. Las ventas de China Continental a nuestro país, a abril del 2011, alcanzaron el 78,6% del total remesado por los países asiáticos.

La relación de comercio con el NAFTA resultó deficitaria en USD 214,3 millones, muy superior al déficit registrado a abril del 2010, que fue de USD 44,2 millones. Las exportaciones e importaciones se incrementaron en 50,4% y 291,5% respectivamente, con Estados Unidos como el principal proveedor de bienes a nuestro país, dentro de este bloque.

B.1. Exportaciones e Importaciones Registradas

B.1.1. Exportaciones Registradas.

El valor de las exportaciones registradas a abril del 2011 totalizó USD 1.661,9 millones, que representa un aumento del 8,7% con relación al monto a abril del año anterior, cuando alcanzó USD 1.528,8 millones. Este aumento en las exportaciones se debe a los mayores envíos de carne, cereales, harina de soja, cueros, maderas, tabaco, fibras de algodón, prendas de vestir, aceites esenciales y azúcar, por un total de USD 160,5 millones. Por otro lado, los rubros que registran baja son semilla de soja y aceite de soja, por un total de USD 92,4 millones.

Tabla Nº 22: Exportaciones Acumuladas de Principales Rubros.
En Miles de Dólares.

	<i>Abr-2010*</i>	<i>Abr-2011*</i>	Variación Ponderada Absoluta	Variación Acumulada Interanual	Participación en la Var. Acumulada Interanual
Total por Rubros	1.528.817	1.661.869	133.052	8,7	8,7
<u>En Alza</u>	<u>518.035</u>	<u>678.548</u>	<u>160.513</u>	<u>31,0</u>	<u>10,5</u>
<i>Carne</i>	262.370	302.014	39.644	15,1	2,6
<i>Cereales</i>	60.565	132.718	72.153	119,1	4,7
<i>Harina de soja</i>	86.898	111.349	24.451	28,1	1,6
<i>Cuero</i>	28.319	34.739	6.420	22,7	0,4
<i>Maderas</i>	34.352	34.493	141	0,4	0,0
<i>Tabaco</i>	14.706	23.435	8.729	59,4	0,6
<i>Fibras de algodón</i>	11.812	14.315	2.503	21,2	0,2
<i>Prendas de vestir</i>	8.259	14.010	5.751	69,6	0,4
<i>Aceites esenciales</i>	6.009	6.019	10	0,2	0,0
<i>Azúcar</i>	4.745	5.456	711	15,0	0,0
<u>En Baja</u>	<u>844.821</u>	<u>752.384</u>	<u>-92.437</u>	<u>-10,9</u>	<u>-6,0</u>
<i>Semilla de soja</i>	796.865	707.114	-89.751	-11,3	-5,9
<i>Aceite de soja</i>	47.956	45.270	-2.686	-5,6	-0,2
<u>Otros</u>	<u>165.961</u>	<u>230.937</u>	<u>64.976</u>	<u>39,2</u>	<u>4,3</u>

*Cifras preliminares proveídos por el Sistema de Ordenamiento Fiscal Impositivo Aduanero (SOFIA) de la D.N.A.

Fuente: Departamento de Economía Internacional, Gerencia de Estudios Económicos.

A abril del 2011 se ha exportado cereales por un valor de USD 132,7 millones, superior en 119,1% al monto registrado en el mismo periodo del año anterior en que alcanzó USD 60,6 millones y cuya participación fue del 4,7% en el incremento de las exportaciones totales, que a abril del 2011 acumularon una variación de 8,7%. En términos de volumen, el total remesado fue de 483.982 toneladas, 78,6% superior a las 270.971 toneladas que representaba a abril del año 2010.

Tabla N° 23: Exportación Acumulada de Soja y Algodón.
En Miles de Dólares y en Porcentajes.

Año	Algodón	% s/total	Var. %	Soja	%s/total	Var. %	Otros	%s/total	Var. %	Total
2000	78.493	9	28	285.924	33	-7	504.940	58	36	869.357
2001	83.469	8	6	356.315	36	25	550.421	56	9	990.205
2002	35.961	4	-57	340.685	36	-4	573.954	60	4	950.600
2003	57.859	4	61	559.347	43	64	688.527	53	20	1.305.733
2004	113.135	7	96	573.245	37	2	867.134	56	26	1.553.514
2005	76.020	5	-33	562.990	34	-2	1.016.101	61	17	1.655.111
2006	40.839	2	-46	420.408	23	-25	1.381.997	75	36	1.843.244
2007	45.558	2	12	860.127	31	105	1.911.508	68	38	2.817.193
2008	25.427	1	-44	1.485.311	33	73	2.952.571	66	54	4.463.309
2009	20.157	1	-21	787.159	25	-47	2.359.705	75	-20	3.167.021
2010*	24.411	1	21	1.590.787	35	102	2.918.579	64	24	4.533.777
Abr-10*	11.812	1		796.865	52		720.140	47		1.528.817
Abr-11*	14.315	1	21	707.114	43	-11	940.440	57	31	1.661.869

*Cifras preliminares proveídos por el Sistema de Ordenamiento Fiscal Impositivo Aduanero (SOFIA) de la D.N.A.

Fuente: Departamento de Economía Internacional, Gerencia de Estudios Económicos.

Por su parte, las exportaciones de fibras de algodón alcanzaron un valor de USD 14,3 millones, lo que significó un aumento del 21,2% con relación a los USD 11,8 millones de exportaciones a abril del año anterior. En términos de volumen, se exportaron 2.854 toneladas, 61,8% inferior al volumen exportado a abril del 2010 y que alcanzara 7.470 toneladas.

La semilla de soja a abril del 2011 representó USD 707,1 millones, inferior en 11,3% a los USD 796,9 millones de exportaciones a abril del año anterior. El volumen exportado a abril de este año alcanzó 1.693.318 toneladas, inferior en 28,8% con relación a los envíos a abril del año pasado y que alcanzarán 2.376.770 toneladas.

Las exportaciones de aceites de soja totalizaron USD 45,3 millones, inferior en 5,6% a los USD 47,9 millones de exportaciones al mes de abril del 2010. En términos de volumen, se exportaron 40.561 toneladas, inferior en 28,6% al volumen exportado a abril del año 2010 y que alcanzara 58.600 toneladas.

Las exportaciones de harinas alcanzaron un valor de USD 121,0 millones, 28,9% superior a lo exportado a abril del 2010 y que fuera de USD 93,9 millones. El volumen exportado alcanzó 299.158 toneladas, inferior en 17,1% al volumen exportado a abril del año anterior y que alcanzara 360.718 toneladas.

Por último, las exportaciones de carne a abril del 2011 totalizaron USD 302,0 millones, monto superior en 15,1% a los USD 262,4 millones en el mismo periodo del año anterior. En términos de volumen se exportaron 66.402 toneladas, con una disminución del 9,5% con relación a las 73.404 toneladas a abril del 2010. Cabe señalar que Chile y Rusia son

los principales mercados de exportación de carne, representando el 69% del total de los envíos al exterior.

Tabla N° 24: Exportación Acumulada de Carne.
En Miles de Dólares.

Año 2010*	Brasil		Chile		Rusia		Otros		Total
	% s/total	Var. %	%s/total	Var. %	%s/total	Var. %	%s/total	Var. %	
Enero	1.179	2,7	20.718	47,5	11.180	25,7	10.500	24,1	43.577
Febrero	1.993	3,1	33.428	51,3	17.340	26,6	12.442	19,1	65.203
Marzo	3.385	4,3	41.613	53	18.351	23,3	15.375	19,5	78.724
Abril	2.154	2,9	37.599	50,2	21.138	28,2	13.975	18,7	74.866
Total	8.711	3,3	135.359	50,8	68.009	25,9	52.291	19,9	262.370
Año 2011*									
Enero	3.389	5,1	24.586	36,9	21.067	31,5	17.597	26,4	66.646
Febrero	1.861	2,6	23.381	32,8	24.255	34,0	21.782	30,6	71.279
Marzo	2.353	2,7	37.143	42,8	24.205	27,9	23.078	26,6	86.779
Abril	5.049	6,5	29.841	38,5	24.174	31,2	18.400	23,8	77.464
Total	12.652	4,2	114.797	38,0	93.701	31,0	80.863	26,8	302.014

*Cifras preliminares proveídas por el Sistema de Ordenamiento Fiscal Impositivo Aduanero (SOFIA) de la D.N.A.

Fuente: Departamento de Economía Internacional, Gerencia de Estudios Económicos.

B.1.2. Importaciones Registradas.

A abril del 2011, las importaciones registradas totalizaron USD 3.392,1 millones, lo que significó un aumento del 26,9% respecto al total informado en el mismo periodo del año anterior cuando alcanzaran USD 2.672,5 millones.

Tabla Nº 25: Importaciones Acumuladas por Principales Rubros.
En Miles de Dólares.

	<i>Abr-2010*</i>	<i>Abr-2011*</i>	<i>Variación Ponderada Absoluta</i>	<i>Variación Acumulada Interanual</i>	<i>Participación en la Var. Acumulada Interanual</i>
Total por Rubros	2.672.477	3.392.095	719.618	26,9	26,9
<u>En Alza</u>	<u>2.248.761</u>	<u>2.847.808</u>	<u>599.047</u>	<u>26,6</u>	<u>22,4</u>
Máquinas y aparatos eléctricos	530.436	620.496	90.060	17,0	3,4
Máquinas y aparatos mecánicos	424.546	505.095	80.549	19,0	3,0
Combustibles y lubricantes	318.734	405.084	86.350	27,1	3,2
Vehículos, tractores y sus partes	228.939	349.822	120.883	52,8	4,5
Juguetes	144.359	176.062	31.703	22,0	1,2
Abonos	87.016	127.757	40.741	46,8	1,5
Bebidas y tabacos	95.076	106.066	10.990	11,6	0,4
Caucho y sus manufacturas	61.165	94.409	33.244	54,4	1,2
Plásticos y sus manufacturas	74.833	92.022	17.189	23,0	0,6
Papel, cartón y manufacturas	51.291	72.792	21.501	41,9	0,8
Aceites esenciales	37.149	62.759	25.610	68,9	1,0
Prod. de industrias químicas	53.231	57.311	4.080	7,7	0,2
Productos farmacéuticos	33.755	47.362	13.607	40,3	0,5
Prendas de vestir	31.466	40.271	8.805	28,0	0,3
Productos químicos orgánicos	26.187	30.694	4.507	17,2	0,2
Calzados y botines	23.292	29.501	6.209	26,7	0,2
Jabones	15.445	17.281	1.836	11,9	0,1
Leche y productos lácteos	5.922	7.091	1.169	19,7	0,0
Prod. editoriales de la prensa	5.919	5.933	14	0,2	0,0
<u>En Baja</u>	<u>32.871</u>	<u>26.944</u>	<u>-5.927</u>	<u>-18,0</u>	<u>-0,2</u>
Aluminio y sus manufacturas	15.200	13.708	-1.492	-9,8	-0,1
Azúcar y artículos de confitería	11.881	8.837	-3.044	-25,6	-0,1
Productos de la molinería	5.790	4.399	-1.391	-24,0	-0,1
Otros	390.845	517.343	126.498	32,4	4,7

*Cifras preliminares proveídas por el Sistema de Ordenamiento Fiscal Impositivo Aduanero (SOFIA) de la D.N.A.

Fuente: Departamento de Economía Internacional, Gerencia de Estudios Económicos.

El aumento de las importaciones a abril del 2011 se debió a las mayores compras de Vehículos, tractores y sus partes; rubro que representó 4,5% del incremento de las importaciones totales, que a abril del 2011 acumularon una variación de 26,9%; Máquinas y aparatos eléctricos; Máquinas y aparatos mecánicos; Combustibles y lubricantes; Juguetes; Abonos; Bebidas y tabaco; Caucho y sus manufacturas; Plásticos y sus manufacturas; Papel, cartón y manufacturas; Aceites esenciales; Productos de las industrias químicas; Productos farmacéuticos; Prendas de vestir; Productos químicos orgánicos; Calzados y botines; Jabones; Leche y productos lácteos; Productos editoriales de la prensa, que se incrementaron por un valor de USD 599,0 millones. Por otro lado, los rubros que registran baja son Aluminio y sus manufacturas; Azúcar y artículos de confitería; y Productos de la molinería con una disminución de USD 5,9 millones.

A abril del 2011, las compras de Bienes de consumo, Bienes intermedios y Bienes de capital aumentaron en 25,4%; 29,8% y 26,3% respectivamente con relación al mismo

periodo del año anterior, en tanto que en toneladas, los aumentos fueron del 17%, 6,1% y 46,7% respectivamente.

B.2. Comercio Exterior Registrado con el MERCOSUR.

La relación de comercio con los socios del MERCOSUR a abril del 2011 resultó deficitaria en USD 515,7 millones, superior en 87,6% al déficit registrado a abril del 2010, que fue de USD 275,0 millones.

El resultado de la balanza comercial con la Argentina fue deficitaria en USD 134,0 millones, con una disminución del 44,4% con relación a abril del año anterior y que alcanzara USD 240,9 millones.

La balanza de comercio de bienes con el Brasil fue deficitaria en USD 650,4 millones, con un aumento del 42,8% respecto al déficit de USD 455,6 millones observado a abril del año 2010.

Tabla Nº 26: Balanza Comercial con el Mercosur – Acumulada.
En Miles de Dólares.

Año	Exportaciones				Importaciones				Saldo			
	Arg	Bra	Uru	Total	Arg	Bra	Uru	Total	Arg	Bra	Uru	Total
2000	91.998	336.562	122.984	551.544	521.384	502.072	78.314	1.101.770	-429.386	-165.510	44.670	-550.224
2001	60.827	277.889	180.019	518.735	478.562	563.588	69.323	1.111.473	-417.735	-285.699	110.696	-592.738
2002	34.720	352.973	165.052	552.746	309.402	477.582	58.396	845.380	-274.682	-124.609	106.656	-292.634
2003	69.807	433.279	269.803	772.889	394.980	614.557	45.853	1.055.390	-325.173	-181.278	223.950	-282.501
2004	93.388	290.232	444.142	827.762	602.691	798.000	55.674	1.456.365	-509.303	-507.768	388.468	-628.603
2005	102.586	315.912	474.134	892.632	611.667	840.753	49.754	1.502.194	-509.101	-524.841	424.380	-609.562
2006	149.137	311.772	412.515	873.424	685.256	961.297	54.036	1.700.589	-536.119	-649.525	358.479	-827.165
2007	518.593	521.232	261.344	1.301.169	790.412	1.601.256	71.069	2.462.737	-271.819	-1.080.024	190.275	-1.161.568
2008	727.038	628.108	780.214	2.135.360	1.216.223	2.301.914	100.412	3.618.549	-489.185	-1.673.806	679.802	-1.483.189
2009	343.129	655.501	534.109	1.532.739	1.037.348	1.512.727	81.813	2.631.888	-694.219	-857.226	452.296	-1.099.149
2010*	538.612	660.501	995.707	2.194.337	1.460.163	2.280.033	140.237	3.880.433	-922.034	-1.619.532	855.470	-1.686.096
Abr-10	181.617	195.462	459.115	836.194	422.532	651.067	37.557	1.111.156	-240.915	-455.605	421.558	-274.962
Abr-11	294.208	199.153	327.766	821.127	428.202	849.581	59.068	1.336.851	-133.994	-650.428	268.698	-515.724

*Cifras preliminares proveídas por el Sistema de Ordenamiento Fiscal Impositivo Aduanero (SOFIA) de la D.N.A.

Fuente: Departamento de Economía Internacional, Gerencia de Estudios Económicos.

Por último, el saldo comercial con el Uruguay fue superavitario en USD 268,7 millones, inferior en 36,3% al registrado a abril del año 2010 y que fuera de USD 421,6 millones. Habría que considerar que el saldo del intercambio comercial con este país podría estar distorsionado debido a operaciones de exportación que en realidad tienen como destino

final un tercer país, sin embargo en los despachos aduaneros se consigna como país de destino el Uruguay.

B.2.1. Exportaciones.

A abril del 2011, la colocación de rubros nacionales en el bloque regional totalizó USD 821,1 millones, inferior en 1,8% a los USD 836,2 millones a abril del año anterior. La participación de este bloque en el total de nuestras exportaciones fue del 49,4% con respecto al 54,7% que representaba a abril del 2010.

A abril del 2011 se ha exportado al Mercosur soja por un valor de USD 469,4 millones, presentando una caída del 22,4% con relación a los USD 605,0 millones a abril del año anterior, asimismo, aceites vegetales por un valor de USD 36,7 millones, 31,4% superior a lo exportado a abril del 2010 y que alcanzó USD 27,9 millones, en tanto que los cereales totalizaron USD 108,5 millones, 107,3% superior frente a los USD 52,3 millones a abril del 2010. Por su parte, el rubro carne se exportó a abril de este año por valor de USD 12,7 millones, superior en 44,4% a las remesadas a abril del 2010 y que alcanzara USD 8,8 millones.

Tabla Nº 27: Exportaciones Registradas Acumuladas.
Abr-2010*/Abr-2011*. En Miles de Dólares.

Rubros	Argentina			Brasil			Uruguay		
	Abr-2010*	Abr-2011*	Var. %	Abr-2010*	Abr-2011*	Var. %	Abr-2010*	Abr-2011*	Var. %
Algodón	186	0	-100,0	6.665	0	-100,0	48	0	-100,0
Soja	123.867	203.707	64,5	35.371	5.052	-85,7	445.759	260.617	-41,5
Aceites Veg.	16.501	17.994	9,0	10.556	14.334	35,8	888	4.395	394,9
Harinas	9.103	16.298	79,0	8.161	4.825	-40,9	2.487	6.683	168,7
Cereales	299	14.206	4651,2	51.147	46.398	-9,3	885	47.883	5310,5
Carne	48	0	-100,0	8.711	12.652	45,2	0	0	0,0
Maderas	2.291	2.656	15,9	5.596	4.465	-20,2	1.959	1.673	-14,6
Otros	29.322	39.347	34,2	69.255	111.427	60,9	7.089	6.515	-8,1
Total	181.617	294.208	62,0	195.462	199.153	1,9	459.115	327.766	-28,6
Rubros	Total MERCOSUR			Resto del Mundo			Total		
	Abr-2010*	Abr-2011*	Var. %	Abr-2010*	Abr-2011*	Var. %	Abr-2010*	Abr-2011*	Var. %
Algodón	6.899	0	-100,0	4.913	14.315	191,4	11.812	14.315	21,2
Soja	604.997	469.376	-22,4	191.868	237.738	23,9	796.865	707.114	-11,3
Aceites Veg.	27.945	36.723	31,4	46.699	33.917	-27,4	74.644	70.640	-5,4
Harinas	19.751	27.806	40,8	74.130	93.196	25,7	93.881	121.002	28,9
Cereales	52.331	108.487	107,3	8.234	24.231	194,3	60.565	132.718	119,1
Carne	8.759	12.652	44,4	253.611	289.362	14,1	262.370	302.014	15,1
Maderas	9.846	8.794	-10,7	24.506	25.699	4,9	34.352	34.493	0,4
Otros	105.666	157.289	48,9	88.662	122.284	37,9	194.328	279.573	43,9
Total	836.194	821.127	-1,8	692.623	840.742	21,4	1.528.817	1.661.869	8,7

Cifras preliminares proveídas por el Sistema de Ordenamiento Fiscal Impositivo Aduanero (SOFIA) de la D.N.A.

Fuente: Departamento de Economía Internacional, Gerencia de Estudios Económicos.

El 35,8% del total exportado al Mercosur tuvo como destino Argentina, país que recibió productos nacionales por un total de USD 294,2 millones, lo que representa un aumento del 62% respecto al total exportado a abril del año anterior en que se había remesado bienes por valor de USD 181,6 millones. Este aumento en las exportaciones se debió a los mayores envíos de semillas oleaginosas, aceites vegetales, cereales, prendas de vestir, plásticos y sus manufacturas, papel, cartón y sus manufacturas, muebles y sus partes, pieles y cueros, maderas y aceites esenciales por un total de USD 103,7 millones. Por otro lado, los rubros que registran baja son cigarrillos y fibras de algodón por un total de USD 0,1 millones.

Tabla N° 28: Exportaciones a Argentina – Acumuladas.
En Miles de Dólares.

	<i>Abr-2010*</i>	<i>Abr-2011*</i>	<i>Variación Ponderada Absoluta</i>	<i>Variación Acumulada Interanual</i>	<i>Participación en la Var. Acumulada Interanual</i>
Total por Rubros	181.617	294.208	112.591	62,0	62,0
<u>En Alza</u>	<u>160.185</u>	<u>263.910</u>	<u>103.725</u>	<u>64,8</u>	<u>57,1</u>
<i>Semillas oleaginosas</i>	129.491	208.513	79.022	61,0	43,5
<i>Aceites vegetales</i>	16.501	17.994	1.493	9,0	0,8
<i>Cereales</i>	299	14.206	13.907	4.651,2	7,7
<i>Prendas de vestir</i>	4.660	7.463	2.803	60,2	1,5
<i>Plásticos y sus manufacturas</i>	2.987	3.582	595	19,9	0,3
<i>Papel, cartón y manufacturas</i>	918	3.377	2.459	267,9	1,4
<i>Muebles y sus partes</i>	1.821	3.289	1.468	80,6	0,8
<i>Pieles y cueros</i>	1.162	2.759	1.597	137,4	0,9
<i>Maderas</i>	2.291	2.656	365	15,9	0,2
<i>Aceites esenciales</i>	55	71	16	29,1	0,0
<u>En Baja</u>	<u>997</u>	<u>506</u>	<u>-491</u>	<u>-49,2</u>	<u>-0,3</u>
<i>Cigarrillos</i>	811	506	-305	-37,6	-0,2
<i>Fibras de Algodón</i>	186	0	-186	-100,0	-0,1
Otros	20.435	29.792	9.357	45,8	5,2

*Cifras preliminares proveídas por el Sistema de Ordenamiento Fiscal Impositivo Aduanero (SOFIA) de la D.N.A.

Fuente: Departamento de Economía Internacional, Gerencia de Estudios Económicos.

Al Brasil se exportaron bienes por valor de USD 199,2 millones, con un aumento del 1,9% con respecto a los USD 195,5 millones a abril del 2010.

Este aumento en las ventas al vecino país se debió a los mayores envíos de plásticos y sus manufacturas, aceites vegetales, carne, caucho y sus manufacturas, prendas de vestir, pieles y cueros, aceites esenciales, y papel, cartón y sus manufacturas, por un total de USD 19,2 millones. Los rubros que registran baja son cereales, semillas oleaginosas, harinas, preparaciones alimenticias, muebles y sus partes y fibras de algodón, por un total de USD 47,5 millones.

Tabla N° 29: Exportaciones a Brasil – Acumuladas.
En Miles de Dólares.

	Abr-2010*	Abr-2011*	Variación Ponderada Absoluta	Variación Acumulada Interanual	Participación en la Var. Acumulada Interanual
Total por Rubros	195.462	199.153	3.691	1,9	1,9
<u>En Alza</u>	<u>48.074</u>	<u>67.274</u>	<u>19.200</u>	<u>39,9</u>	<u>9,8</u>
Plásticos y sus manufacturas	16.226	22.720	6.494	40,0	3,3
Aceites vegetales	10.556	14.334	3.778	35,8	1,9
Carne	8.711	12.652	3.941	45,2	2,0
Caucho y sus manufacturas	5.775	6.734	959	16,6	0,5
Prendas de vestir	2.835	4.669	1.834	64,7	0,9
Pieles y cueros	1.877	3.332	1.455	77,5	0,7
Aceites esenciales	2.057	2.193	136	6,6	0,1
Papel, cartón y manuf.	37	640	603	1.629,7	0,3
<u>En Baja</u>	<u>109.474</u>	<u>62.014</u>	<u>-47.460</u>	<u>-43,4</u>	<u>-24,3</u>
Cereales	51.147	46.398	-4.749	-9,3	-2,4
Semillas oleaginosas	40.387	8.036	-32.351	-80,1	-16,6
Harinas	8.161	4.825	-3.336	-40,9	-1,7
Preparaciones alimenticias	2.495	2.281	-214	-8,6	-0,1
Muebles y sus partes	619	474	-145	-23,4	-0,1
Fibras de algodón	6.665	0	-6.665	-100,0	-3,4
Otros	37.914	69.865	31.951	84,3	16,3

*Cifras preliminares proveídas por el Sistema de Ordenamiento Fiscal Impositivo Aduanero (SOFIA) de la D.N.A.

Fuente: Departamento de Economía Internacional, Gerencia de Estudios Económicos.

Por su parte, las exportaciones al Uruguay a abril de este año totalizaron USD 327,7 millones con una disminución del 28,6% con relación a los USD 459,1 millones que representaba a abril del año 2010¹⁶.

B.2.2. Importaciones.

El total importado desde el Mercosur fue de USD 1.336,9 millones, superior en 20,3 a la registrada a abril del año anterior en que se había importado bienes por valor de USD 1.111,2 millones. La participación de este bloque en el total de nuestras importaciones fue del 39,4% comparado al 41,6% que representaba a abril del 2010.

¹⁶ Se recuerda que estas cifras podrían estar distorsionadas debido a operaciones de exportación que en realidad tienen como destino final un tercer país, sin embargo en los despachos aduaneros se consigna como país de destino el Uruguay.

Tabla Nº 30: Importaciones Registradas Acumuladas
 Abr-2010*/Abr-2011*
 En Miles de Dólares.

Rubros	Argentina			Brasil			Uruguay		
	Abr-2010*	Abr-2011*	Var. %	Abr-2010*	Abr-2011*	Var. %	Abr-2010*	Abr-2011*	Var. %
Combust. y lub	158.739	128.841	-18,8	23.432	112.702	381,0	6.552	19.577	198,8
M y Ap. Mec.	19.759	23.444	18,6	103.670	151.956	46,6	301	112	-62,8
M y Ap. Eléct.	7.802	6.419	-17,7	48.216	35.881	-25,6	1.337	1.028	-23,1
Vehículos	10.795	15.456	43,2	59.218	74.143	25,2	65	355	446,2
Abonos	2.203	4.054	84,0	69.248	84.418	21,9	5.545	7.562	36,4
Papel	13.057	18.290	40,1	24.052	31.761	32,1	2.231	3.010	34,9
Caucho	3.026	4.121	36,2	27.080	32.157	18,7	846	1.082	27,9
Otros	207.151	227.577	9,9	296.151	326.563	10,3	20.680	26.342	27,4
Total	422.532	428.202	1,3	651.067	849.581	30,5	37.557	59.068	57,3

Rubros	Total MERCOSUR			Resto del Mundo			Total		
	Abr-2010*	Abr-2011*	Var. %	Abr-2010*	Abr-2011*	Var. %	Abr-2010*	Abr-2011*	Var. %
Combust. y lub	188.723	261.120	38,4	130.011	143.964	10,7	318.734	405.084	27,1
M y Ap. Mec.	123.730	175.512	41,9	300.816	329.583	9,6	424.546	505.095	19,0
M y Ap. Eléct.	57.355	43.328	-24,5	473.081	577.168	22,0	530.436	620.496	17,0
Vehículos	70.078	89.954	28,4	158.861	259.868	63,6	228.939	349.822	52,8
Abonos	76.996	96.034	24,7	10.020	31.723	216,6	87.016	127.757	46,8
Papel	39.340	53.061	34,9	11.951	19.731	65,1	51.291	72.792	41,9
Caucho	30.952	37.360	20,7	30.213	57.049	88,8	61.165	94.409	54,4
Otros	523.982	580.482	10,8	446.368	636.158	42,5	970.350	1.216.640	25,4
Total	1.111.156	1.336.851	20,3	1.561.321	2.055.244	31,6	2.672.477	3.392.095	26,9

*Cifras preliminares proveídas por el Sistema de Ordenamiento Fiscal Impositivo Aduanero (SOFIA) de la D.N.A.

Fuente: Departamento de Economía Internacional, Gerencia de Estudios Económicos.

Se ha importado del Mercosur combustibles y lubricantes por un valor de USD 261,1 millones, significando un aumento del 38,4% con relación a los USD 188,7 millones a abril del año pasado.

El rubro maquinarias y aparatos mecánicos totalizó USD 175,5 millones, con un aumento del 41,9% frente a los USD 123,7 millones a abril del 2010.

Por su parte, las compras de maquinarias y aparatos eléctricos a abril de este año alcanzaron USD 43,3 millones, 24,5% inferior a las adquisiciones realizadas en el mismo periodo del año anterior y que alcanzarán USD 57,4 millones.

El rubro vehículos y sus partes se importó a abril de este año por valor de USD 90,0 millones, 28,4% superior a las compras realizadas en el mismo periodo del año anterior y que alcanzaran USD 70,1 millones.

Las importaciones desde la Argentina al mes de abril del 2011 fueron por USD 428,2 millones, con un aumento del 1,3% con relación a los USD 422,5 millones registrados a abril del año anterior.

En tanto, desde el Brasil se importó por valor de USD 849,6 millones, con un aumento del 30,5% con relación a los USD 651,1 millones a abril del 2010.

Por otro lado, desde el Uruguay hubo compras a abril del 2011 por valor de USD 59,1 millones, cifra superior en 57,3% a la registrada en el mismo periodo del año 2010 y que alcanzara USD 37,6 millones.

B.3. Comercio Exterior Registrado con China Continental.

La relación de comercio con China Continental, a abril del 2011 resultó deficitaria en USD 1.077,3 millones, superior en 21,3% al déficit registrado en el mismo periodo del 2010, que fue de USD 888,2 millones.

El total importado desde China Continental fue de USD 1.090,4 millones, 21,1% superior a lo registrado a abril del 2010 y que alcanzara USD 900,7 millones, en tanto que nuestras exportaciones totalizaron USD 13,1 millones, superior en 5% a los USD 12,5 millones en el mismo periodo del año 2010.

Cabe señalar que la participación de China Continental en el total de nuestras importaciones fue del 32,1% con relación al 33,7% que representaba en el mismo periodo del 2010.

Tabla N° 31: Importaciones desde China Continental – Acumuladas.
En Miles de Dólares.

	<i>Abr-2010*</i>	<i>Abr-2011*</i>	<i>Variación Ponderada Absoluta</i>	<i>Variación Acumulada Interanual</i>	<i>Participación en la Var. Acumulada Interanual</i>
Total por Rubros	900.677	1.090.417	189.740	21,1	21,1
<u>En Alza</u>	<u>648.815</u>	<u>809.063</u>	<u>160.248</u>	<u>24,7</u>	<u>17,8</u>
Máquinas y aparatos eléctricos	385.329	471.987	86.658	22,5	9,6
Juguetes	135.312	162.137	26.825	19,8	3,0
Vehículos, tractores y sus partes	35.996	47.236	11.240	31,2	1,2
Caucho y sus manufacturas	17.390	34.395	17.005	97,8	1,9
Prendas de vestir	24.163	27.824	3.661	15,2	0,4
Productos químicos orgánicos	13.675	14.682	1.007	7,4	0,1
Calzados y botines	9.080	11.796	2.716	29,9	0,3
Productos de las industrias químicas	8.901	10.847	1.946	21,9	0,2
Tejidos de punto	4.200	7.704	3.504	83,4	0,4
Inst. de óptica, fotografía, cinematografía	5.177	6.430	1.253	24,2	0,1
Plásticos y sus manufacturas	3.792	5.878	2.086	55,0	0,2
Aparatos de relojería	3.380	3.394	14	0,4	0,0
Aceites esenciales	1.479	2.589	1.110	75,1	0,1
Papel, cartón y sus manufacturas	941	2.164	1.223	130,0	0,1
<u>En Baja</u>	<u>220.246</u>	<u>217.492</u>	<u>-2.754</u>	<u>-1,3</u>	<u>-0,3</u>
Máquinas y aparatos mecánicos	216.201	213.592	-2.609	-1,2	-0,3
Manufacturas de hierro	4.045	3.900	-145	-3,6	0,0
Otros	<u>31.616</u>	<u>63.862</u>	<u>32.246</u>	<u>102,0</u>	<u>3,6</u>

*Cifras preliminares proveídos por el Sistema de Ordenamiento Fiscal Impositivo Aduanero (SOFIA) de la D.N.A.

Fuente: Departamento de Economía Internacional, Gerencia de Estudios Económicos.

El aumento en las importaciones provenientes de China Continental se debió a las mayores compras de Máquinas y aparatos eléctricos, rubro que representó 9,6% del incremento de las importaciones desde este país, que a abril del 2011 acumularon una variación de 21,1%; Juguetes, Vehículos, tractores y sus partes, Caucho y sus manufacturas, Prendas de vestir, Productos químicos orgánicos, Calzados y botines, Productos de las industrias químicas, Tejido de punto, Instrumentos de óptica, Plásticos y sus manufacturas, Aparatos de relojería, Aceites esenciales y Papel, cartón y sus manufacturas, que se incrementaron por valor de USD 160,2 millones.

Los rubros que registran baja son Máquinas y aparatos mecánicos y Manufacturas de hierros, con una disminución por valor de USD 2,8 millones.

C. Producción y Precios Internacionales.

C.1. Soja.

El Departamento de Agricultura de Estados Unidos (USDA) elaboró su informe sobre la cosecha mundial de soja en la campaña 2011/12, situándolas en 263,3 millones de toneladas, superior en 1,3 millones de toneladas a la registrada en la temporada anterior cuando alcanzara 261,9 millones de toneladas, con existencias finales de 61,8 millones de toneladas contra los 63,8 millones de toneladas del ciclo 2010/11.

Para los Estados Unidos se prevé una cosecha de 89,4 millones de toneladas levemente inferior a los 90,6 millones de toneladas en 2010/11.

En el caso de la Argentina, la cosecha de soja 2011/12 fue estimada en 53,0 millones de toneladas, superior en 7% a los 49,5 millones de toneladas en 2010/11, con un saldo exportable de 11,8 millones de toneladas, mientras que en Brasil la previsión 2011/12 es de 72,5 millones de toneladas con un leve descenso del 0,6% con relación a los 73,0 millones de toneladas en la presente campaña.

Gráfico N° 33: Evolución de la Producción, el Consumo y el

Precio Mundial de la Soja.

En Millones de Toneladas.

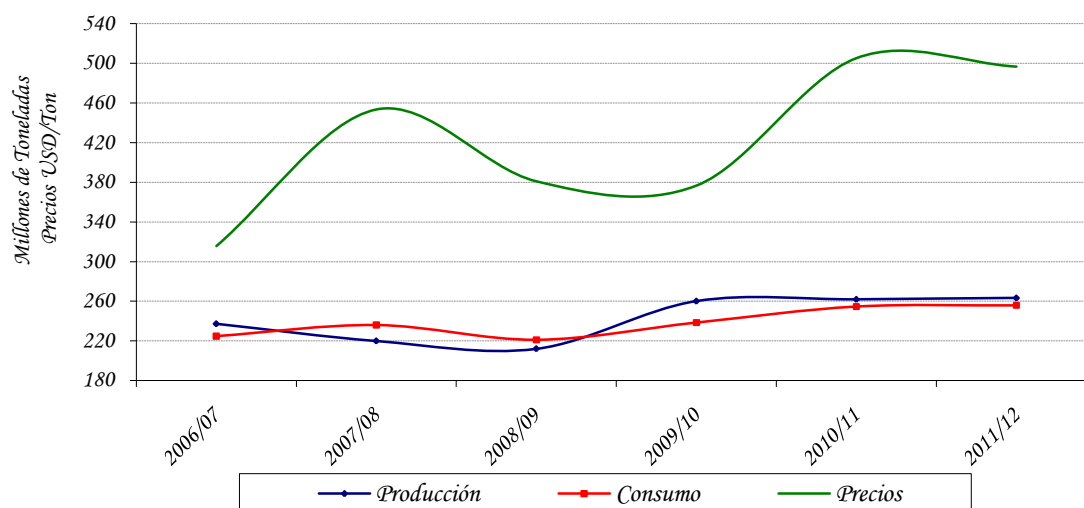

Obs.: La producción y el consumo están expresados en toneladas. Los precios en USD/Ton.

Fuente: Departamento de Agricultura de los EE. UU. (USDA).

Tabla N° 32: Producción y Procesamiento Mundial de Semilla de Soja.
En Millones de Toneladas.

Concepto/Período	2006/07	2007/08	2008/09	2009/10	2010/11	2011/12
Producción	237,2	219,9	212,0	260,1	261,9	263,3
Procesamiento	224,8	236,0	221,1	238,5	254,7	255,9
Stock Final	63,3	47,4	44,0	60,4	63,8	61,8

Fuente: Departamento de Agricultura de los EE.UU.(USDA).

C.2. Algodón.

La producción mundial de algodón aumentará a 27,4 millones de toneladas en 2011/12, aproximadamente, 12% superior que en la campaña 2010/11 cuando alcanzó 24,1 millones de toneladas, según las últimas previsiones del Consejo Internacional del Algodón (ICAC).

Además, el consumo mundial registrará una recuperación, alcanzando los 25,6 millones de toneladas, un 3,2% superior a los 24,8 millones de toneladas del 2010/11. Las exportaciones harán lo propio hasta 8,5 millones de toneladas, superior a la temporada pasada en 2,4%.

Por su parte, el ICAC atribuye este incremento a la expansión de la superficie sembrada en la mayoría de los países productores, si bien, se cree que es un aumento relativamente pequeño, tras la subida de los precios de algodón en la pasada campaña.

Se espera que las existencias mundiales aumenten hasta los 10,1 millones de toneladas, con un incremento del 21,6% frente a las del 2010/11, cuando alcanzaron 7,9 millones de toneladas.

El Comité Consultivo Internacional del Algodón es un organismo creado en 1939 para el fomento de estudios sobre la mejora de la producción e industria de este cultivo, y actualmente cuenta con 44 países miembros, entre ellos los principales productores a nivel mundial.

Tabla N° 33: Oferta y Demanda Internacional de la Fibra de Algodón.
En Millones de Toneladas.

Concepto/Período	2007/08	2008/09	2009/10	2010/11	2011/12
Producción	25,9	23,4	21,4	24,1	27,4
Consumo	27,1	23,1	24,5	24,8	25,6
Stock Final	10,6	10,2	11,2	7,9	10,1

Fuente: Comité Consultivo del Algodón (ICAC)

En abril del 2011, la cotización promedio de la soja en el mercado de Chicago se ubicó en USD 501,7 por tonelada. Este precio significó un incremento del 40,3% con relación al mismo mes del año 2010, en el cual la cotización de la oleaginosa se situaba en USD 357,7 por tonelada.

Gráfico N° 34: Evolución del Precio de la Soja
En USD/Ton.

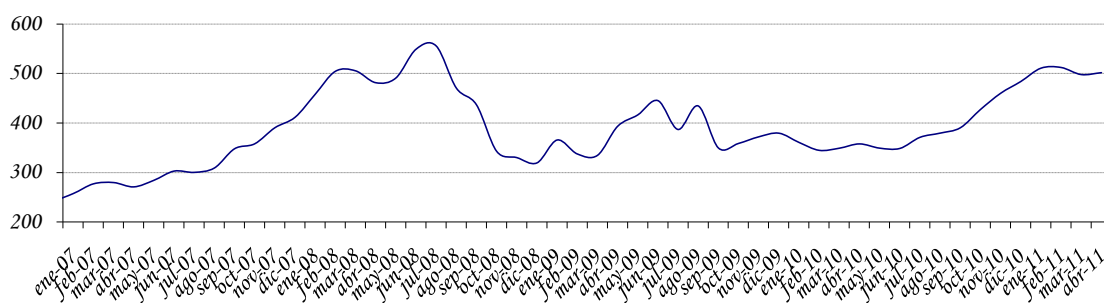

Fuente: Departamento de Economía Internacional, Gerencia de Estudios Económicos (en base a cifras de Reuters).

En el mes de abril del 2011, el precio promedio de la fibra de algodón en el mercado de Nueva York fue de USD 4.266,2 la tonelada, con un aumento del 137,7% con respecto al precio promedio de abril del 2010, cuando fuera de USD 1.794,6 por tonelada.

Gráfico N° 35: Evolución del Precio del Algodón
USD/Ton.

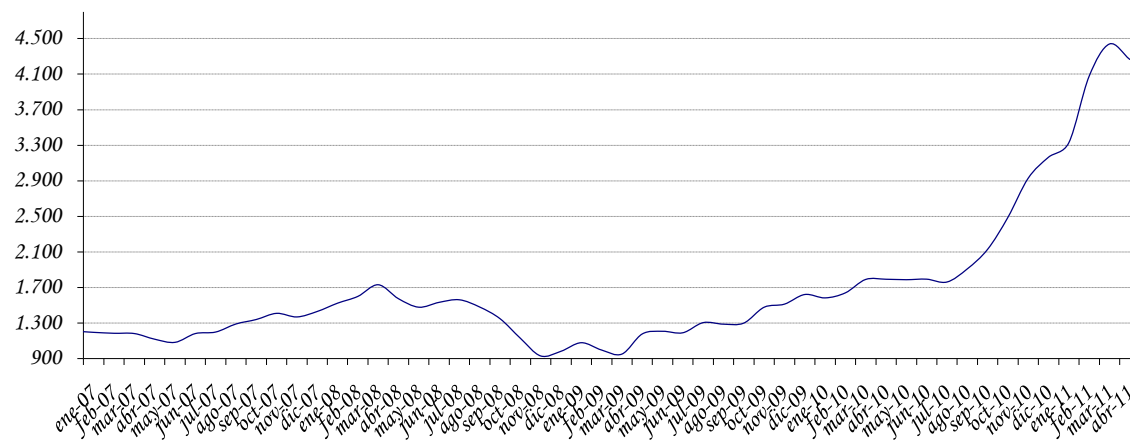

Fuente: Departamento de Economía Internacional, Gerencia de Estudios Económicos (en base a cifras de Reuters).

En abril del 2011, el precio promedio del grano de maíz en el mercado de Chicago fue de USD 297,1 la tonelada, incrementándose la cotización de este producto en 113,2% con respecto al precio promedio de abril del año 2010, cuando fuera de USD 139,4 por tonelada.

Gráfico N° 36: Evolución del Precio del Maíz.
En USD/Ton.

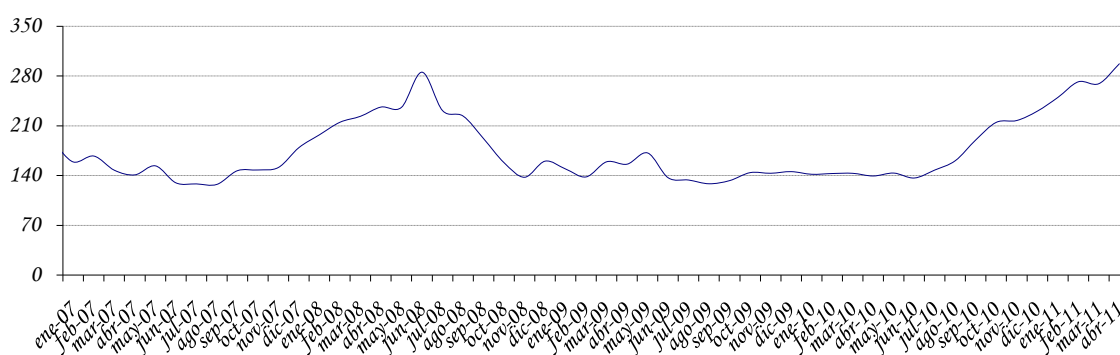

Fuente: Departamento de Economía Internacional, Gerencia de Estudios Económicos (en base a cifras de Reuters).

En el mes de abril del 2011, la cotización promedio del trigo en el mercado de Chicago se ubicó en USD 286,5 por tonelada, significando un incremento del 63,6% con relación al mismo mes del año 2010, en el cual la cotización se situaba en USD 175,2 por tonelada.

Gráfico N° 37: Evolución del Precio del Trigo.
En USD/Ton.

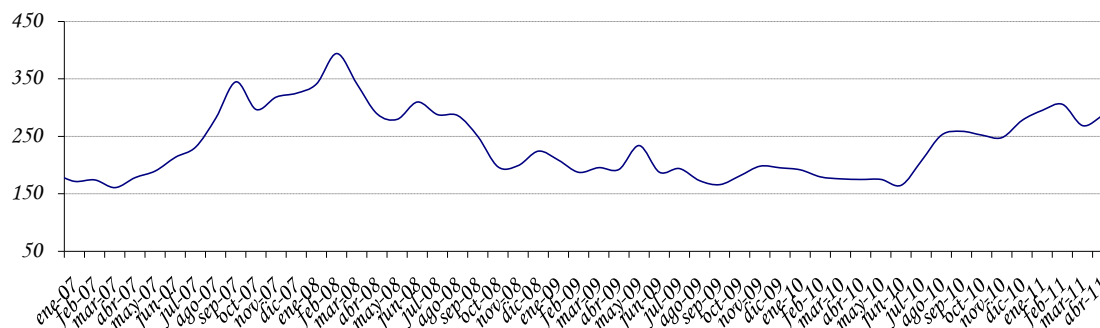

Fuente: Departamento de Economía Internacional, Gerencia de Estudios Económicos (en base a cifras de Reuters).

En tanto que el sésamo, en el mes de abril de este año, registró un precio promedio en el mercado de la India de USD 1.153,4 la tonelada, significando una caída del 9,9% con relación al mismo mes del año 2010, cuando fuera de USD 1.280,1 por tonelada.

Gráfico N° 38: Evolución del Precio del Sésamo.
En USD/Ton.

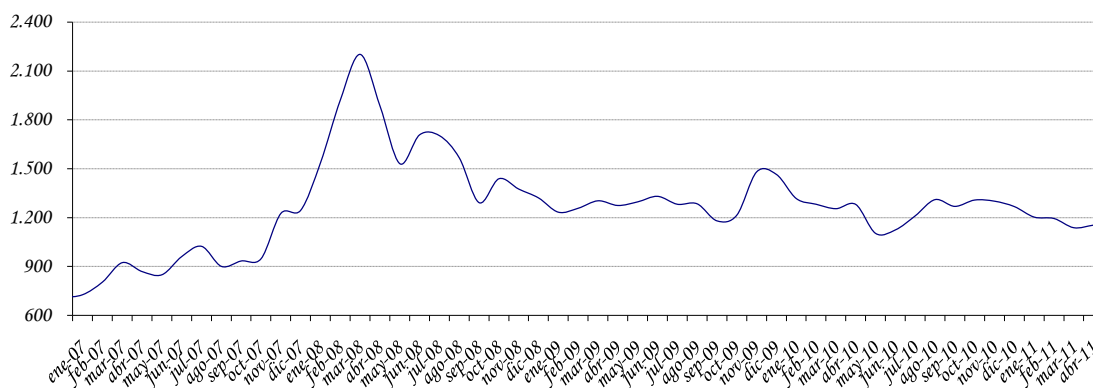

Fuente: Departamento de Economía Internacional, Gerencia de Estudios Económicos (en base a cifras de Reuters).

En abril del 2011, el precio promedio de la carne en el mercado de Australia fue de USD 4.143,6 la tonelada, incrementándose la cotización en 19,8% con respecto al precio promedio de abril del año 2010, cuando fuera de USD 3.458,2 por tonelada.

Gráfico N° 39: Evolución del Precio de la Carne
En USD/Ton.

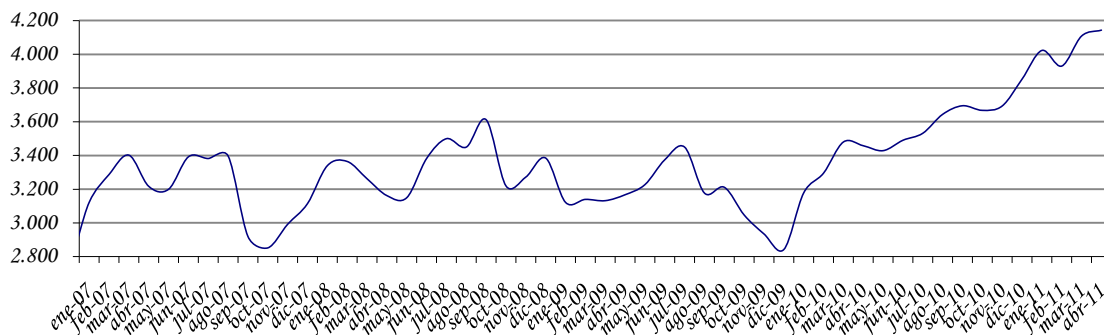

Fuente: Departamento de Economía Internacional, Gerencia de Estudios Económicos (en base a cifras de Reuters).

En abril del 2011, el precio promedio del girasol en el mercado de Sudáfrica fue de USD 591,8 la tonelada, incrementándose la cotización en 30,8% con respecto al precio promedio de abril del año 2010, cuando fuera de USD 452,4 por tonelada.

Gráfico N° 40: Evolución del Precio del Girasol
En USD/Ton.

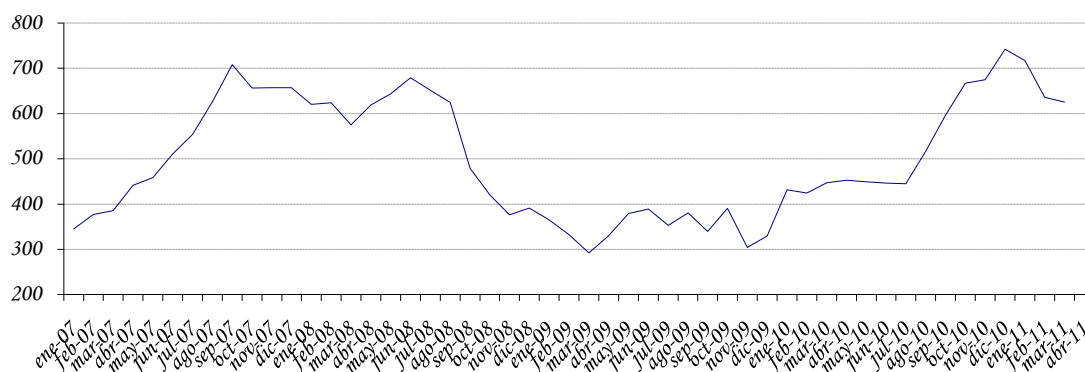

Fuente: Departamento de Economía Internacional, Gerencia de Estudios Económicos (en base a cifras de Reuters).

C.3. Precio del Petróleo.

En el mes de abril del 2011, la cotización promedio del precio internacional del petróleo tipo Brent se ubicó en USD 123,0 por barril, lo que implica aumento del 7,4% en el precio con relación a la cotización del mes pasado y que fuera de USD 114,5 por barril.

Los precios del crudo registran un alza desde inicios del año. Es el octavo mes consecutivo de alza de los precios del crudo, algo nunca visto, según los analistas.

En vista de los combates en Libia, la situación en Medio Oriente y la debilidad del dólar, los precios del petróleo continuarán sólidamente sostenidos.

Gráfico N° 41: Evolución del Precio Internacional del Petróleo Brent.
USD/Barril.

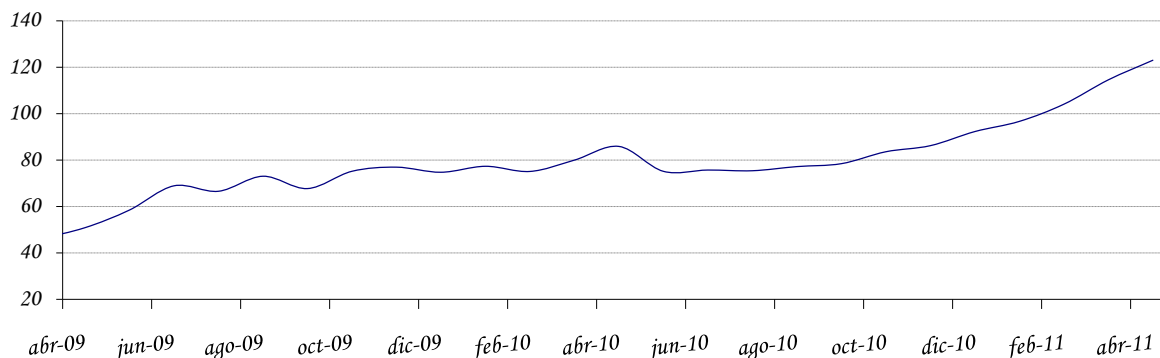

Fuente: Departamento de Economía Internacional, Gerencia de Estudios Económicos (en base a cifras de Reuters).

C.4. Términos de intercambio.

Los términos de intercambio (TDI)¹⁷ están definidos como la relación entre los precios de los productos de exportación y los precios de los productos de importación. La importancia de este índice para el Paraguay, por ser una economía pequeña y abierta, surge de la dependencia del país a las fluctuaciones de precios mundiales.

El gráfico que se presenta a continuación señala la evolución del índice para los últimos 11 años. Un incremento del TDI reflejaría un mejoramiento en las cuentas externas del país y una disminución lo contrario. Este índice arrojó un incremento en abril del 2011 del 6% y en términos acumulados e interanuales un aumento del 7,5% y 43,7%, respectivamente

¹⁷ TDI es el precio relativo del bien exportado, es decir la cantidad de unidades de un bien que se intercambia en el mercado internacional por unidad del otro bien. En la práctica, cada país importa y exporta muchos bienes, no solo uno, razón por la cual el precio de las exportaciones se calcula como un número índice de los precios de las exportaciones. De igual manera el precio de las importaciones se calcula como un número índice de los precios de las importaciones.

Gráfico N° 42: Evolución mensual del Término de Intercambio.
Índices 1994 = 100.

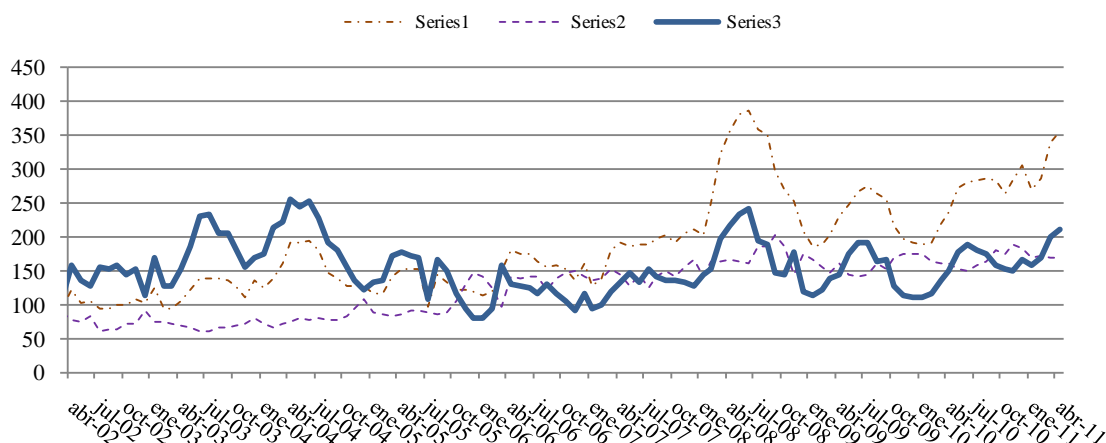

Fuente: Departamento de Economía Internacional, Gerencia de Estudios Económicos (en base a cifras del SOFIA)

D. Deuda Pública Financiera Externa registrada en SIGADE (Sistema de Gestión y Análisis de deuda externa)

El saldo de la deuda pública externa del Paraguay al 30 de abril de 2011, medido en dólares norteamericanos, asciende a USD 2.291,7 millones. Se observa una disminución de 1,5% con respecto al saldo de marzo de 2011 y un aumento de 0,27% con respecto al mismo mes del año anterior.

Durante el mes de abril se registró una transferencia neta negativa de USD 10,1 millones, los desembolsos fueron USD 6,1 millones y los servicios totales USD 16,3 millones. Con estos resultados, los desembolsos y pagos acumulados al mes de abril, suman USD 22,3 millones y USD 93,6 millones respectivamente, con lo que durante el período se verificaron desembolsos netos negativos de USD 71,3 millones.

E. ANEXOS

ESTIMADOR CIFRAS DE NEGOCIOS (ECN) |
DE PARAGUAY

MARZO 2011

ESTIMADOR CIFRAS DE NEGOCIOS (ECN) DE PARAGUAY

La actual dinámica económica exige contar con índices sintéticos que permitan analizar la coyuntura económica. Esta necesidad de contar con un indicador de la evolución de la producción de corto plazo del sector real de la economía, llevó a explorar nuevas fuentes de información, lo que permitió desarrollar el Estimador Cifras de Negocios (ECN).

El ECN pretende entregar señales en el corto plazo sobre la evolución de las ventas de algunas Ramas de Actividad Económica en términos agregados, como la Industria Manufacturera, el Comercio y demás Servicios, compilando información sobre el comportamiento de las ventas de las empresas de mayor envergadura en cada sector económico incluido en el Indicador. El ECN se entrega a nivel global permitiendo que obren las compensaciones de los sesgos inevitables que existen en las series de corto plazo. Este indicador no pretende constituirse, ni sustituir al cálculo del PIB, el cual es el agregado macroeconómico de mayor importancia para interpretar el comportamiento de la economía.

I. ESTIMADOR CIFRAS DE NEGOCIOS (ECN).

I.1. Comportamiento del ECN¹.

I.1.1. Nivel general.

Comportamiento al mes de marzo del año 2011.

En el mes de marzo de 2011 el Estimador Cifras de Negocios (ECN) registró una variación interanual de 8,8% comparada con igual período del año anterior². Esta tasa se ubicó en un nivel inferior al 20,8% registrado en el mismo período del año 2010. Con este resultado suman dieciocho meses consecutivos en los que el Estimador presenta tasas interanuales positivas. De esta manera, en lo que va del presente año el ECN acumula una tasa de crecimiento de 10,6%³. (Ver TABLA I.1.).

Respecto a la evolución promedio de los últimos doce meses, el ECN presentó una tasa interanual de crecimiento de 12,6% en el mes de marzo de 2011⁴. Esta tasa se ubicó por encima del 5% registrado en el mes de marzo de 2010, en tanto que se situó por debajo de la tasa de 13,5% observada en el mes de febrero del año 2011. La tendencia del índice promedio móvil del ECN apunta hacia una ralentización en su comportamiento. (Ver GRAFICO I.1.).

¹ En base a cifras preliminares, sujetas a revisión.

² Compara las ventas del mes de marzo del año 2011 respecto a las ventas del mes de marzo del año 2010.

³ Compara las ventas acumuladas al mes de marzo del año 2011 respecto a las ventas acumuladas al mes de marzo del año 2010.

⁴ Esta tasa se calcula a partir del promedio móvil de 12 meses del índice del ECN.

El comportamiento del ECN, en términos interanuales al mes de marzo del año 2011, estuvo marcado, por un lado, por el buen desenvolvimiento exhibido por las ventas de la rama Comercial y de la rama Industrial Manufacturera, en ese orden, y por otro lado, atenuado por el desarrollo de las ventas de los Otros Servicios, que tuvieron un nivel de incidencia interanual menor al de las ramas anteriores.

La rama Comercial en general, observó desarrollos interanuales positivos en sus ventas. Así, puede apuntarse que prácticamente todas las sub-ramas comerciales exhibieron comportamientos favorables, particularmente las sub-ramas dedicadas a la venta de bienes semi-durables y durables, como las prendas de vestir, equipamiento para el hogar y la venta de vehículos. No obstante, también se observaron desenvolvimientos desfavorables, como el expendio de alimentos, bebidas y tabaco, y el expendio de combustibles.

Por otra parte, se puede señalar que las ventas de materiales de construcción exhibieron desenvolvimientos positivos. (Ver TABLA I.3.).

Con respecto a las sub-ramas comerciales de mayor impacto favorable en el desarrollo del sector comercial, se puede señalar que en gran medida están conformadas por establecimientos comerciales dedicados a la venta de productos de origen importado, como los automóviles, aparatos y equipos electrónicos, químicos, maquinarias y equipos, etc.. Estos productos de origen importado han exhibido comportamientos interanuales positivos en este período, lo que afianza la expansión de esta actividad económica. (Ver TABLA I.4.).

En la rama Industrial Manufacturera, en términos globales, también se observó

GRAFICO I.1.: Estimator Cifras de Negocios (ECN).

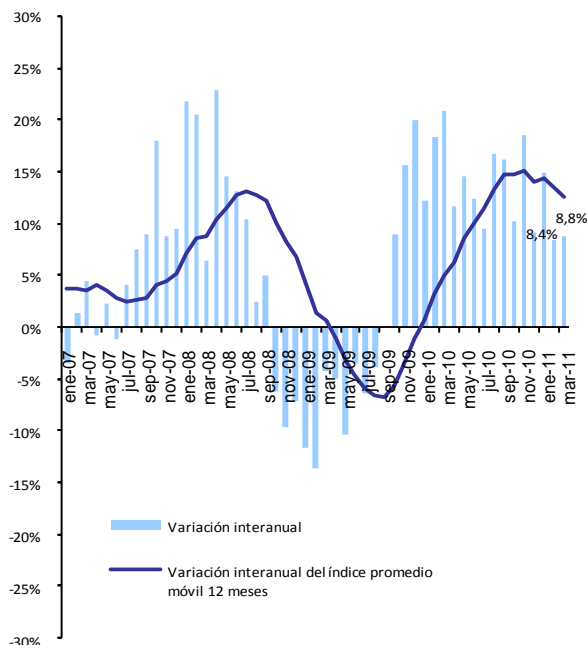

Fuente: Dpto. Cuentas Nacionales y Mercado Interno.

TABLA I.1.: Estimator Cifras de Negocios (ECN).

Indice general				
Periodo	Indice Serie original	Variación porcentual		
		Mensual	Interanual	Acumulado
2009^{1/}				
ene-09	112,8	-12,9	-11,6	-11,6
feb-09	106,9	-5,2	-13,7	-12,6
mar-09	113,7	6,4	-4,2	-9,9
abr-09	110,8	-2,6	-5,0	-8,7
may-09	129,1	16,5	-10,4	-9,1
jun-09	124,8	-3,3	-3,5	-8,2
jul-09	123,1	-1,3	-6,4	-7,9
ago-09	128,5	4,4	-3,8	-7,4
sep-09	130,2	1,3	0,0	-6,5
oct-09	141,1	8,4	9,0	-5,0
nov-09	138,3	-2,0	15,7	-3,2
dic-09	155,4	12,3	20,0	-1,2
2010^{1/}				
ene-10	126,5	-18,6	12,2	12,2
feb-10	126,4	-0,1	18,3	15,1
mar-10	137,3	8,6	20,8	17,1
abr-10	123,6	-10,0	11,6	15,7
may-10	147,9	19,7	14,6	15,5
jun-10	140,3	-5,2	12,4	14,9
jul-10	134,8	-3,9	9,5	14,1
ago-10	150,1	11,4	16,8	14,5
sep-10	151,2	0,7	16,1	14,7
oct-10	155,7	3,0	10,3	14,2
nov-10	164,0	5,3	18,5	14,6
dic-10	169,6	3,4	9,1	14,1
2011^{1/}				
ene-11	145,4	-14,3	14,9	14,9
feb-11	137,0	-5,7	8,4	11,6
mar-11	149,3	9,0	8,8	10,6

^{1/} Sujeto a revisión, en base a cifras preliminares.

Fuente: Dpto. Cuentas Nacionales y Mercado Interno.

desenvolvimientos favorables. No obstante, al interior de la misma se registraron comportamientos mixtos. Así, se registraron comportamientos positivos en las ventas relacionadas al grupo de productos alimenticios, bebidas y tabaco, y al grupo de las otras industrias manufactureras, en especial en los productos de papel, fabricación de productos metálicos, químicos y plásticos, etc. En tanto, el grupo de productos textiles y prendas de vestir registró desenvolvimientos desfavorables, amortiguando el desempeño positivo de los grupos anteriores.

En la rama de los Otros Servicios se registraron comportamientos disímiles. Por una parte, algunas sub-ramas exhibieron un perfil de desarrollo favorable, como es el caso de los servicios de electricidad y agua y los servicios a los hogares. Por otra parte, ciertas sub-ramas mostraron un perfil de desarrollo moderado, tales como los servicios de los hoteles y restaurantes, los servicios de comunicación y los servicios de transporte de pasajeros y de carga. Y finalmente, otras sub-ramas observaron un desenvolvimiento negativo, tal es el caso de los servicios a las empresas. Por lo tanto, la rama de los Otros Servicios en conjunto, anotaron un crecimiento moderadamente favorable.

Comportamiento Trimestral.

El comportamiento trimestral⁵ del Estimator Cifras de Negocios observó una tasa de variación trimestral interanual de 10,6% en el primer trimestre del año 2011. Esta tasa se ubicó por debajo de la tasa del 17,1% registrada en el mismo período del año anterior. (Ver TABLA I.6.).

⁵ Compara las ventas del primer trimestre del año 2011 respecto a las ventas del primer trimestre del año 2010.

GRAFICO I.2.: Estimator Cifras de Negocios (ECN).

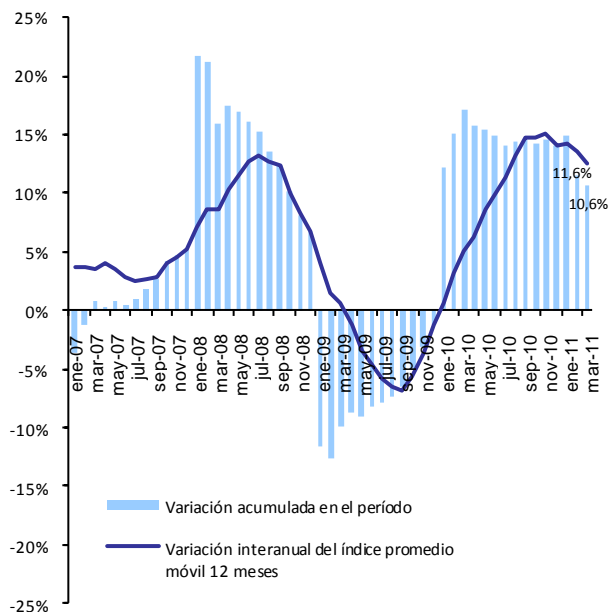

Fuente: Dpto. Cuentas Nacionales y Mercado Interno.

TABLA I.2.: Estimator Cifras de Negocios (ECN).

Indice general			
Periodo	Indice Promedio móvil ^{2/}	Variación porcentual	
		Mensual	Interanual
2009^{1/}			
ene-09	126,6	-1,0	4,0
feb-09	125,2	-1,1	1,4
mar-09	124,8	-0,3	0,6
abr-09	124,3	-0,4	-1,2
may-09	123,0	-1,0	-3,4
jun-09	122,6	-0,3	-4,6
jul-09	121,9	-0,6	-5,9
ago-09	121,5	-0,3	-6,5
sep-09	121,5	0,0	-6,8
oct-09	122,5	0,8	-5,6
nov-09	124,1	1,3	-3,6
dic-09	126,2	1,7	-1,2
2010^{1/}			
ene-10	127,4	0,9	0,6
feb-10	129,0	1,3	3,1
mar-10	131,0	1,5	5,0
abr-10	132,0	0,8	6,2
may-10	133,6	1,2	8,6
jun-10	134,9	1,0	10,0
jul-10	135,9	0,7	11,4
ago-10	137,7	1,3	13,3
sep-10	139,4	1,3	14,7
oct-10	140,6	0,9	14,8
nov-10	142,8	1,5	15,1
dic-10	144,0	0,8	14,1
2011^{1/}			
ene-11	145,5	1,1	14,3
feb-11	146,4	0,6	13,5
mar-11	147,4	0,7	12,6

^{1/} Sujeto a revisión, en base a cifras preliminares.

^{2/} Promedio móvil 12 meses.

Fuente: Dpto. Cuentas Nacionales y Mercado Interno.

Con este resultado suman seis trimestres consecutivos en los que se obtiene desenvolvimientos trimestrales interanuales positivos en el comportamiento del Estimador.

El desempeño del ECN, en el primer trimestre de año 2010, estuvo marcado por el desenvolvimiento positivo presentado por la actividad Comercial, la rama industrial Manufacturera y los Otros Servicios, en ese orden. Exhibiendo, no obstante, los mismos, un desenvolvimiento inferior al observado en el mismo periodo del año anterior.

Cabe señalar, que el desenvolvimiento de la rama industrial manufacturera, en el primer trimestre, estuvo influenciado por los buenos resultados obtenidos en las ventas de las industrias de alimentos, bebidas y tabaco, y las otras industrias manufactureras (productos de papel, productos metálicos, químicos y plásticos, etc.), desenvolvimiento que fueron atenuados por el desfavorable desarrollo de las ventas de la industria textil y prendas de vestir, cuero y calzado, la industria de la madera, metales comunes y productos minerales no metálicos.

Por su parte, las ventas comerciales registraron una tasa de crecimiento trimestral interanual muy favorable, aunque inferior a la tasa observada en el mismo periodo del año anterior. El comportamiento positivo de las ventas en la rama comercial esta explicado sobre todo por el buen comportamiento de las ventas de las grandes tiendas, las ventas de equipamiento para el hogar y la venta de vehículo.

Por otra parte, se puede apuntar que los otros servicios presentaron un nivel moderado de crecimiento durante el primer trimestre del corriente año. Esto sobre todo por los resultados obtenidos en las ventas de los servicios de transporte de pasajeros y de carga, los servicios a las empresas, los

**TABLA I.3.: Estimador Cifras de Negocios (ECN).
Sub-ramas comerciales
Porcentaje de variación interanual
(Sobre valores constantes)**

Subramas comerciales ^{1/}	mar-10	abr-10	may-10	jun-10	jul-10	ago-10	sep-10	oct-10	nov-10	dic-10	ene-11	feb-11	mar-11
Hiper, supermercados, distribuidoras y otros	4,8	1,4	1,2	1,7	2,1	2,2	3,1	2,8	3,1	3,3	3,7	3,2	0,5
Grandes tiendas, prendas de vestir	35,0	37,7	38,4	33,2	29,9	29,8	28,6	28,0	26,1	24,7	32,2	30,9	35,2
Equipamiento del hogar	33,2	32,8	33,1	30,5	30,8	30,3	30,6	28,8	26,8	26,5	26,6	16,3	17,2
Venta de vehículos	15,3	21,7	26,3	28,4	27,2	28,8	29,4	30,8	32,8	30,6	56,4	55,0	63,8
Venta de combustibles	14,7	13,0	13,2	10,0	7,7	7,0	6,7	6,1	6,2	5,7	11,4	8,0	0,7
Productos farmacéuticos	17,9	17,3	18,5	21,4	17,1	16,2	16,3	15,5	15,7	15,7	23,2	26,8	24,5
Venta de gas	10,7	7,3	7,1	5,5	3,1	4,3	4,4	3,8	4,2	4,3	7,0	-1,1	3,7
Materiales de construcción	21,5	22,3	22,0	24,1	21,6	22,1	23,2	20,5	20,6	19,4	11,5	3,6	6,9

^{1/} Sujeto a revisión, en base a cifras preliminares.

^{2/} En base a las ventas declaradas por las grandes empresas, en la Subsecretaría de Estado de Tributación.

^{3/} Porcentaje de variación en términos acumulados, sobre valores constantes.

Fuente: Dpto. Cuentas Nacionales y Mercado Interno.

**TABLA I.4.: Importaciones por tipo de bienes ^{1/}.
Porcentaje de variación interanual
(Sobre USD FOB.)**

Tipo de bienes	mar-10	abr-10	may-10	jun-10	jul-10	ago-10	sep-10	oct-10	nov-10	dic-10	ene-11	feb-11	mar-11
Bienes de consumo	41,5	44,8	52,4	47,3	37,7	50,7	50,9	34,4	33,1	27,5	35,5	21,2	20,1
No duraderos	44,4	36,8	48,2	36,4	40,6	44,9	49,7	30,5	28,5	24,4	29,8	20,3	15,9
Alimentos	33,6	26,4	40,3	38,1	6,4	12,9	10,0	-5,6	28,5	24,9	28,9	-3,7	6,3
Bebidas y tabacos	107,6	58,8	28,9	12,1	39,8	72,4	21,9	51,8	14,6	12,7	17,4	23,1	-3,9
Otros	37,9	35,2	54,2	41,9	48,7	48,3	66,1	36,2	31,2	26,3	32,2	26,4	21,8
Duraderos	31,7	75,6	68,2	89,1	28,1	82,1	56,3	51,5	54,7	39,6	60,9	24,8	35,4
Automóviles	0,1	37,2	17,3	45,9	2,5	97,2	74,6	93,4	87,3	47,2	67,4	31,6	81,5
Artefactos eléctricos	70,0	130,4	141,8	146,8	62,1	68,0	41,5	21,4	31,2	31,8	55,1	19,0	2,3
Bienes intermedios	19,4	47,7	121,7	21,4	31,0	23,8	20,2	22,5	35,2	37,6	28,5	26,2	52,5
Combustibles y lubricantes	6,7	51,5	345,5	-0,9	10,0	-0,9	18,8	24,0	3,3	51,5	7,6	22,8	92,6
Substancias químicas	30,1	26,3	68,5	38,1	53,2	27,0	-3,0	-6,1	89,0	19,5	60,0	12,5	25,8
Otros	26,4	60,9	54,1	53,2	39,3	63,8	62,8	57,5	54,8	28,9	26,4	43,3	32,7
Bienes de capital	60,5	66,4	107,2	63,2	54,0	71,0	63,5	40,6	53,9	59,1	25,4	29,9	17,0
Maquinarias, aparatos y moto	57,4	56,9	94,2	49,2	52,5	58,3	58,8	30,2	49,6	46,8	9,5	23,1	4,4
Elem. de transporte y acceso	52,6	90,0	132,6	103,3	38,2	123,9	57,8	88,6	79,5	132,2	79,2	37,6	51,7
Otros	149,1	129,1	197,0	151,6	147,2	114,7	144,4	98,5	52,2	63,2	125,4	86,0	68,1
Total	42,2	53,4	89,1	44,6	42,0	49,2	44,7	33,5	41,4	41,8	29,5	25,9	26,5

^{1/} Sujeto a revisión, en base a cifras preliminares del Dpto. de Economía Internacional.

Fuente: En base a datos del Dpto. Economía Internacional.

**TABLA I.5.: Importaciones por tipo de bienes ^{1/}.
Porcentaje de variación trimestral interanual
(Sobre USD FOB.)**

Tipo de bienes	Variación % - 2010/2009				Variación % - 2011/2010
	I-10 / I-09	II-10 / II-09	III-10 / III-09	VI-10 / VI-09	I-11 / I-10
Bienes de consumo	44,0	48,1	46,5	31,6	25,3
No duraderos	49,3	40,4	45,2	27,8	21,8
Alimentos	41,1	34,8	10,0	15,5	10,3
Bebidas y tabacos	80,2	30,8	43,7	25,1	10,4
Otros	46,6	43,7	54,3	31,2	26,6
Duraderos	26,3	77,8	52,1	48,1	39,3
Automóviles	-9,0	33,5	47,6	72,5	60,3
Artefactos eléctricos	83,7	139,9	56,8	28,1	22,3
Bienes intermedios	7,8	53,6	24,5	31,9	35,6
Combustibles y lubricantes	-11,3	59,0	9,3	26,8	37,9
Substancias químicas	35,1	42,6	21,0	26,1	33,5
Otros	24,6	56,1	55,0	46,4	34,0
Bienes de capital	57,6	77,7	62,8	51,0	23,6
Maquinarias, aparatos y moto	65,7	65,1	56,6	41,9	11,6
Elem. de transporte y acceso	23,1	109,6	68,2	99,8	55,3
Otros	83,3	157,2	134,4	70,2	89,4
Total	36,9	60,5	45,4	38,9	27,3

^{1/} Sujeto a Revisión, en base a cifras preliminares del Dpto. de Economía Internacional.

Fuente: En base a datos del Dpto. Economía Internacional

servicios de restaurantes y hoteles y las comunicaciones.

Comentarios Finales.

Como resultado de este comportamiento positivo en las ventas globales del mes de marzo de 2011, suman dieciocho meses consecutivos en los que el ECN presenta tasas interanuales positivas, producto sobre todo del desenvolvimiento favorable en las ventas de la rama comercial y de las manufacturas, en ese orden, en tanto que las ventas de los Otros Servicios tuvieron un nivel de incidencia interanual menor al de las ramas anteriores.

Como resultado de estos desenvolvimientos interanuales positivos, el Estimador se había situado en la fase de expansión de las ventas a lo largo del año anterior, fruto de un entorno económico favorable para el desarrollo de las actividades económicas. Cabe destacar, no obstante, que en el primer trimestre de 2011, prosigue el comportamiento positivo de los consumidores, materializado en un mayor consumo de bienes duraderos. Sin embargo, se percibe un cambio en el comportamiento de los agentes económicos. En tal sentido, los indicadores del consumo e inversión siguen reflejando tasas positivas, aunque se aprecia en los mismos una desaceleración en su desenvolvimiento positivo. El acomodo de la demanda interna se estaría efectuando vía el comercio exterior. Esto último es congruente con los resultados obtenidos en el saldo de la balanza comercial, que viene presentado un déficit comercial sostenido. Esto, si bien permite el rebalanceo entre la oferta y demanda agregada en la economía, no obstante se convierte en una filtración al flujo del producto e ingreso generado internamente, por lo que es de esperar que este influjo interno se vaya amortiguando.

GRAFICO I.3.: Estimador Cifras de Negocios.

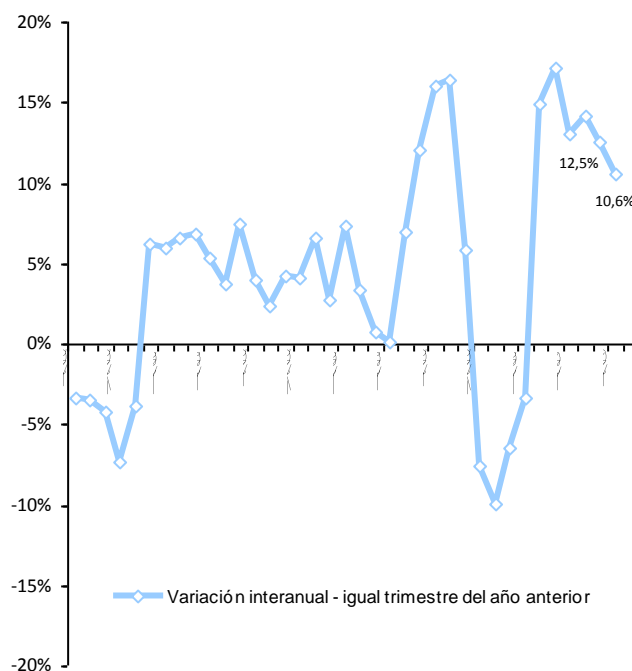

Fuente: Dpto. Cuentas Nacionales y Mercado Interno.

TABLA I.6.: Estimador Cifras de Negocios.

Indice general				
Periodo	Indice trimestral Serie original	Variación porcentual		
		Trimestral	Interanual	Acumulado
2009^{1/}				
mar-09	111,1	-11,9	-9,9	-9,9
jun-09	121,5	9,4	-6,5	-8,2
sep-09	127,3	4,7	-3,4	-6,5
dic-09	145,0	13,9	14,9	-1,2
2010^{1/}				
mar-10	130,1	-10,3	17,1	17,1
jun-10	137,3	5,5	13,0	14,9
sep-10	145,4	5,9	14,2	14,7
dic-10	163,1	12,2	12,5	14,1
2011^{1/}				
mar-11	143,9	-11,8	10,6	10,6

^{1/} Sujeto a revisión, en base a cifras preliminares.

Fuente: Dpto. Cuentas Nacionales y Mercado Interno.

Finalmente, si bien los niveles de actividad registrados son muy favorables, se observa un amesetamiento en la tendencia del ECN, lo

que indicaría una desaceleración en su tasa de expansión para los meses siguientes. (Ver GRAFICO I.1.).

GRAFICO I.4.: Estimator Cifras de Negocios (ECN).
Sub-ramas comerciales
Porcentaje de variación acumulada e interanual (Sobre valores constantes)

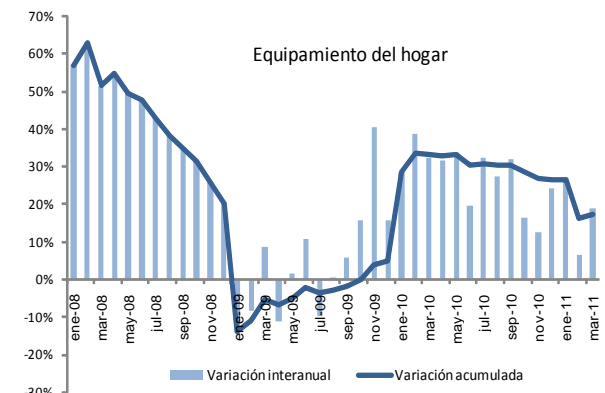
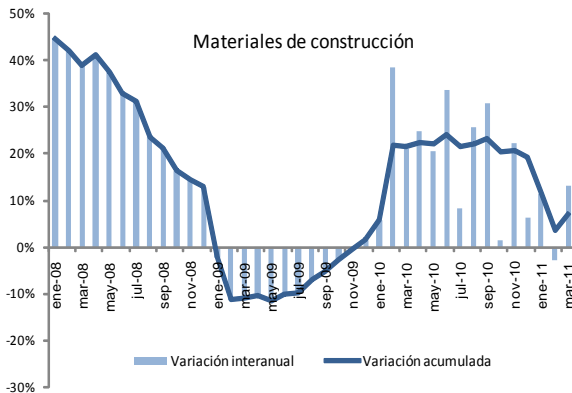
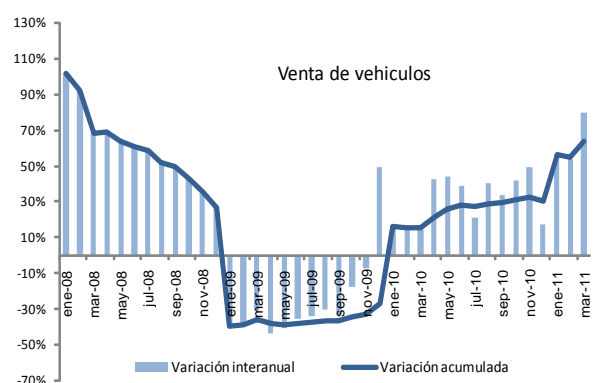
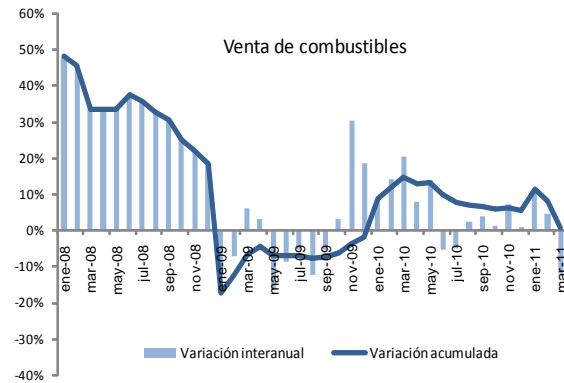
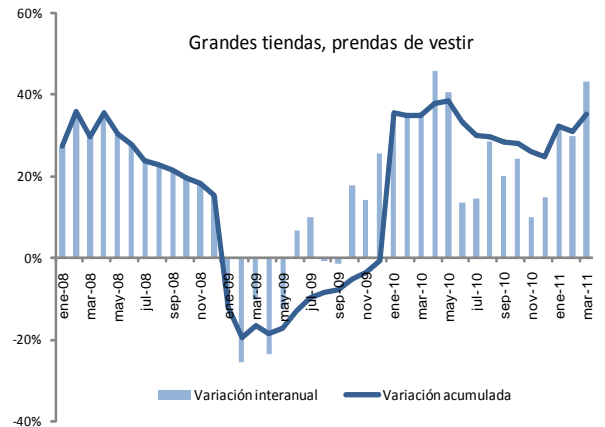
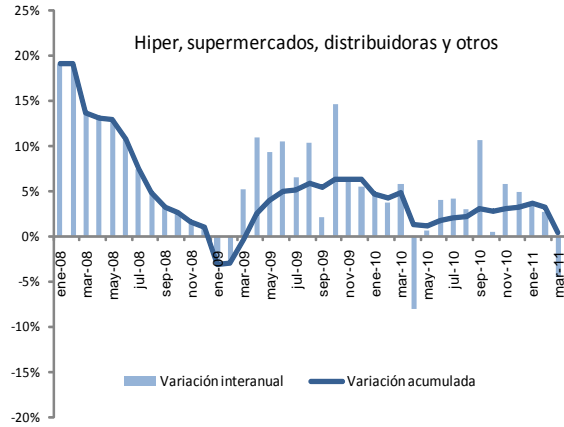

APÉNDICE

ESTADÍSTICO

(Notas Explicativas y Cuadros)

Notas explicativas del apéndice estadístico

Cuadros 1 al 16	Sector real: El objetivo básico de la presentación de los cuadros del sector real, es proporcionar una visión general del comportamiento económico de este sector de la economía, con énfasis en los indicadores macroeconómicos de síntesis, de salarios y de precios, que son los más utilizados por economistas e instituciones públicas y privadas, que buscan conocer los aspectos resaltantes del comportamiento global de la economía.
Cuadro 1	Producto interno bruto a precios de comprador por sectores económicos: Serie del producto interno bruto (PIB) y del valor agregado bruto por rama de actividad económica, en valores constantes de 1994.
Cuadro 2	Producto interno bruto a precios de comprador por sectores económicos: Serie del producto interno bruto (PIB) y del valor agregado bruto por rama de actividad económica, en valores corrientes.
Cuadro 3	Evolución del producto interno bruto a precios de comprador: Tasas de variación por rama de actividad económica y global en términos interanuales.
Cuadro 4	Estructura económica: Estructura productiva del valor agregado bruto por rama de actividad económica, en valores constantes de 1994.
Cuadro 5	Producto interno bruto por tipo de gasto. Millones de guaraníes corrientes y constantes (1994): Serie anual de los principales componentes del PIB por destino final.
Cuadros 6 y 6 (continuación)	Producto interno bruto trimestral por sectores económicos. Serie del producto interno bruto trimestral por rama de actividad económica, en valores constantes de 1994. Evolución del producto interno bruto trimestral: Tasas de variación por rama de actividad económica y global en términos interanuales.
Cuadros 7 y 7 (continuación)	Producto interno bruto trimestral por tipo de gasto. Serie del producto interno bruto trimestral por tipo de gasto, en valores constantes de 1994. Evolución del producto interno bruto trimestral: Tasas de variación tipo de gasto y global en términos interanuales.
Cuadro 8	Producto interno bruto a precios de comprador, producto interno bruto por habitante: Estos indicadores están expresados en dólares corrientes y en dólares constantes del año 1994, en la serie histórica 1991 en adelante.
Cuadro 9	Indicador Mensual de la Actividad Económica del Paraguay (IMAEP): Serie del Indicador Mensual de la Actividad Económica del Paraguay (IMAEP). Este indicador pretende entregar señales en el corto plazo sobre la evolución de la economía en términos constantes. Su período base es el año 1994, - Año 1994 = 100 - . El IMAEP incorpora información preliminar y no incluye la totalidad de las informaciones para las actividades económicas que integran el Producto Interno Bruto, por lo que debe considerarse como un indicador de tendencia o dirección de la economía paraguaya en el corto plazo. Los índices publicados en forma mensual sufren de modificaciones periódicas producto de la actualización de los datos, dada que estos no se agotan en el momento de su publicación.
Cuadro 10	Estimador Cifras De Negocios (ECN): el ECN pretende entregar señales en el corto plazo sobre la evolución de las ventas de algunas Ramas de Actividad Económica en términos agregados, como la Industria Manufacturera, el Comercio y demás Servicios, compilando información sobre el comportamiento de las ventas de las empresas de mayor envergadura en cada sector económico incluido en el Indicador. El ECN se entrega a nivel global permitiendo que obren las compensaciones de los sesgos inevitables que existen en las series de corto plazo. Este indicador no pretende constituirse, ni sustituir al cálculo del PIB, el cual es el agregado macroeconómico de mayor importancia para interpretar el comportamiento de la economía.

Cuadro 11	Evolución del salario mínimo legal: Serie del salario mínimo legal establecido por Decreto del Poder Ejecutivo en guaraníes corrientes y en guaraníes constantes de 1980. Así como también en forma de índice tanto en términos nominales como reales (base 1980=100), calculado utilizando el índice de precio al consumidor (IPC)..
Cuadro 12	Índice de sueldos y salarios: Evolución del índice nominal de sueldos y salarios, a nivel general así como también de las principales ramas de actividad económica del país, tanto de empresas del sector público como del privado. Para el cálculo del índice se toma como período base el año 2001 - Año base 2001=100 -.
Cuadro 13	Índice nominal de tarifas y precios: Índices de precios correspondiente a servicios básicos (electricidad, agua y teléfono), combustibles (nafta común, nafta súper y gasoil), y tarifa de pasaje urbano del Área Metropolitana de Asunción.
Cuadro 14	Índice de precios al consumidor (IPC): Por principales agrupaciones y a nivel general. Este índice mide las variaciones de precios a lo largo del tiempo de una canasta de consumo fija, correspondiente al Área Metropolitana de Asunción, (base 2007=100) y con una muestra representativa de 450 productos, clasificados por finalidad de gastos del consumo. Las variaciones del índice general se presentan en forma mensual, acumulada e interanual.
Cuadro 15	Índice de precios al consumidor. Inflación total, inflación subyacente y subyacente (X1). Subyacente: excluye de la canasta del IPC las frutas y verduras. Subyacente (X1): además de excluir a las frutas y verduras no incorpora los servicios tarifados y combustibles.
Cuadros 16 y 16 (continuación)	Índice de precios al consumidor (IPC): Por principales grupos dentro de cada agrupación. Se presentan los índices a nivel de 20 grupos, dentro de las 7 principales agrupaciones.
Cuadro 17	Índice de precios del productor (IPP): Serie del Índice de Precios del Productor (IPP) de cobertura nacional, que mide la evolución de precios de bienes transados en la economía en el primer canal de comercialización. Incluye bienes nacionales como bienes importados. La agregación del IPP se realizó de acuerdo a la Clasificación Central de Productos (CPC), basado fundamentalmente en las características físicas de los bienes.
Cuadros 18 al 27	Sector monetario: Las variables monetarias presentan los datos financieros de una economía de manera a facilitar el análisis de los pasivos monetarios del país, en particular, la evaluación del comportamiento de los agregados monetarios y su interacción con la actividad económica en general. Además, los datos monetarios revisten particular importancia porque facilitan la formulación, ejecución y supervisión de la política monetaria y con ello poder anticipar los efectos reales o nominales de la implementación de las distintas medidas de política económica adoptadas. Los datos referidos a variables monetarias se basan en las cuentas del “Panorama Monetario” que consolida las cuentas del Banco Central y las del Sistema Bancario. Estas variables reflejan la cantidad de pasivos monetarios del país y cuales son las fuentes de cambio (expansión ó contracción). También sirven para reflejar el grado de profundización financiera de la economía a fin de determinar la importancia relativa de las unidades institucionales creadoras de “pasivos monetarios”.
Cuadro 18	Balance monetario del Banco Central del Paraguay (BCP): Activos internacionales netos: Activos en el exterior del BCP menos los pasivos del BCP con el exterior. Los activos internos netos Comprenden: <ul style="list-style-type: none">✓ Crédito neto al sector público: Créditos menos los depósitos al gobierno general y al resto del sector público. El gobierno general incluye la administración central, las entidades descentralizadas y la seguridad social. El resto del sector público incluye a las empresas públicas y a los gobiernos locales.✓ Crédito neto al sistema bancario: Préstamos menos los depósitos del sistema bancario con el BCP.✓ Instrumento de regulación monetaria (IRM): Títulos-valores de deuda emitidos por el BCP, tales como letras de regulación monetaria y cartas de compromiso y call money pasivo.✓ Call money pasivo: Instrumento de deuda de corto plazo del BCP.✓ Otros activos y pasivos: Cuenta capital y reservas del BCP, crédito neto al resto del sistema financiero, pasivos externos de mediano y largo plazo y los activos y pasivos no clasificados. Billetes y monedas en circulación (M0): Billetes y monedas emitidos por el BCP y en circulación en la economía. Reservas bancarias: Depósitos bancarios en moneda nacional en el BCP y los depósitos de encaje legal en moneda nacional de las empresas financieras en el BCP. Base monetaria: Billetes y monedas en circulación (M0) y las reservas bancarias en el BCP.

Cuadro 19	Instrumentos de regulación monetaria: Comprende montos y tasas de colocación, según plazos, así como también el rendimiento promedio ponderado de dichos instrumentos.
Cuadro 20	Operaciones cambiarias del Banco Central del Paraguay: Operaciones de compra y venta de divisas del BCP al sector financiero, sector público y otras operaciones (entidades binacionales, organismos multilaterales).
Cuadro 21	Agregados monetarios: Base Monetaria (BM): Billetes y monedas en circulación (M0) y las reservas bancarias en el BCP. Billetes y Monedas en Circulación (M0): Billetes y monedas emitidos por el BCP y en circulación en la economía. Medio Circulante (M1): Billetes y monedas en poder del público y los depósitos en cuenta corriente del sector privado. Los billetes y monedas en poder de público lo constituyen los billetes y monedas en circulación menos el efectivo en poder de los bancos. Depósitos de ahorro: Depósitos a la vista del sector privado en el sistema bancario. Depósitos a plazo: Depósitos del sector privado a plazo en el sistema bancario, basados en la emisión de instrumentos no negociables. Certificados de depósitos de ahorro (CDA): Certificados de depósitos del sector privado negociables con endoso emitidos por el sistema bancario y las empresas financieras. Oferta Monetaria (M2): Medio circulante (M1) y el cuasidinero. Este último, comprende los depósitos de ahorro, depósitos a plazo y los certificados de depósitos de ahorro. Depósitos en moneda extranjera: Depósitos en moneda extranjera del sector privado, ya sean en cuenta corriente, a la vista o a plazos. Oferta monetaria ampliada (M3): Oferta monetaria (M2), más los depósitos en moneda extranjera.
Cuadro 22	Agregados monetarios: Las tasas de variación mensual e interanual de los diferentes agregados monetarios (BM, M0, M1, M2, M3).
Cuadro 23	Depósitos del sector privado en el sistema bancario: Depósitos del sector privado tanto en moneda nacional como extranjera y su participación porcentual sobre el total de depósitos expresados en moneda nacional. Los depósitos en moneda nacional son los captados tanto por los bancos como por las empresas financieras. Los depósitos en moneda extranjera son los captados solamente por los bancos.
Cuadro 24	Depósitos totales en el sistema bancario: Depósitos del sector privado y del sector público tanto en moneda nacional como extranjera y su participación porcentual sobre el total de depósitos expresados en moneda nacional.
Cuadro 25	Crédito del sector bancario al sector privado: Total de saldos de los créditos, tanto en moneda nacional como en moneda extranjera, otorgados por el sistema bancario al sector privado.
Cuadros 26	Variación del crédito y depósitos del sector privado en el sistema bancario: Las variaciones mensuales e interanuales de los crédito y depósitos.
Cuadros 27	Variación del crédito y depósitos del sector privado en el sistema bancario en moneda extranjera: Las variaciones mensuales e interanuales de los crédito y depósitos en moneda extranjera.
Cuadros 28 al 31	Sector financiero: Proveen información al público respecto al desenvolvimiento de los bancos y otras entidades financieras del sistema financiero nacional. Así se provee información respecto a depósitos y créditos al sector privado, tasas de interés de los bancos y empresas financieras y evolución de la comercialización de valores financieros en la bolsa de valores.
Cuadro 28 y 28 (continuación)	Tasas efectivas de interés: Promedio mensual de tasas activas y pasivas en porcentaje anual, en moneda nacional y extranjera, elaborados en base a informes mensuales recibidos de la Superintendencia de Bancos. Adicionalmente, se calcula el margen de intermediación o spread bancario, definido como la diferencia entre tasas activas y pasivas, además del call interbancario y del BCP, esto último solamente en moneda nacional.
Cuadro 29	Operaciones de la bolsa de valores de Asunción: Total de operaciones de la Bolsa de Valores de Asunción agrupados por instrumentos transados.
Cuadro 30	Principales indicadores del sistema bancario: Ratios mensuales de morosidad, solvencia, rentabilidad, eficiencia, liquidez e intermediación del sistema bancario nacional, elaborados en base a los balances consolidados de los bancos, proveídos por la Superintendencia de Bancos.
Cuadro 31	Principales indicadores de las empresas financieras: Ratios mensuales de morosidad, solvencia, rentabilidad, eficiencia, liquidez e intermediación de las empresas financieras, elaborados en base a los balances consolidados de las empresas, proveídos por la Superintendencia de Bancos.

Cuadro 32	Posición del BCP ante el sistema financiero: Registra los créditos otorgados por el BCP al sistema financiero y los depósitos que estas entidades mantienen en el BCP. La posición neta, si es negativa son obligaciones que el BCP tiene con el sistema financiero, en cambio, si es positiva sería los compromisos del sistema financiero con el BCP.
Cuadros 33 al 35	Sector fiscal: Se presenta el comportamiento de los gastos e ingresos de la Administración Central, así como el resultado fiscal (déficit/superávit). Al mismo tiempo se cuantifican las fuentes de financiamiento más importantes, como ser la deuda interna y la evolución de los depósitos del mismo en el BCP.
Cuadro 33	Deuda interna del sector público y privado con el Banco Central del Paraguay: Saldos de deudas con el BCP de las distintas instituciones (ministerios, entidades descentralizadas, gobiernos locales, empresas públicas y entidades del sector público financiero), tanto en moneda nacional como en moneda extranjera. Se utiliza el tipo de cambio contable del BCP de fin de mes.
Cuadro 34	Depósitos del sector público no financiero en el Banco Central del Paraguay: Depósitos que cada una de las instituciones del sector público tiene con el BCP, incluyendo depósitos en dólares al tipo de cambio contable del BCP a fin de mes.
Cuadro 35	Ejecución presupuestaria del Gobierno Central: Presentación de lo recaudado/obligado, elaborado a partir de informes del Ministerio de Hacienda. Se detallan los principales ingresos recaudados y gastos obligados del Gobierno Central, el total de los mismos y el déficit o superávit.
Cuadros 36 al 52	Sector externo: La economía Internacional puede ser dividida en dos grandes subcampos: el comercio internacional y las finanzas internacionales. El comercio internacional considera las transacciones reales de la economía internacional que implican movimiento físico de bienes o un compromiso tangible de recursos. El análisis financiero internacional pone el acento en el lado monetario de la economía internacional. Los cuadros del sector externo tienen informaciones respecto a ambas áreas. Se presentan las transacciones externas (balanza de pagos), por un lado, y las tenencias de activos y pasivos financieros externos (posición de inversión internacional), por el otro. Luego se encuentran los cuadros de exportaciones e importaciones, precios internacionales de algunos productos básicos, la deuda pública externa, los ingresos de divisas generados por las empresas binacionales y la colocación de reservas internacionales, también se detalla el stock de reservas internacionales y finalmente se presenta el cuadro referente al tipo de cambio nominal y real.
Cuadros 40 y 41	Posición de inversión internacional (PII): es elaborada principalmente conforme con las directrices de la quinta edición del <i>Manual de Balanza de Pagos (MBP5)</i> del Fondo Monetario Internacional. Los datos de la PII son consistentes con los correspondientes rubros de la cuenta financiera de la balanza de pagos y comprenden en principio todos los activos y pasivos entre los residentes en Paraguay y los no residentes. Los activos son desagregados en inversión directa en el extranjero, inversión de cartera, instrumentos financieros derivados, otra inversión (dividida en créditos comerciales, préstamos, moneda y depósitos y otros activos), y activos de reserva. Los pasivos son desagregados en inversión directa en la economía declarante, inversión de cartera, instrumentos financieros derivados, y otra inversión (dividida en créditos comerciales, préstamos, moneda y depósitos y otros pasivos).
Cuadros 42 y 43, 44	Exportaciones: Son utilizados despachos finiquitados proveídos por la Dirección Nacional de Aduanas (DNA). Estos constituyen la fuente primaria de información utilizada para la elaboración de las estadísticas de exportación registrada.
Cuadro 45	Precios internacionales: Evolución de los precios internacionales de la soja, el algodón y petróleo tipo brend. En los dos primeros productos, se agregan columnas auxiliares de precio expresados en USD por toneladas para hacerlos comparables. La información es extraída del servicio de información Reuters.
Cuadro 46	Importaciones: Clasificadas por países del Mercosur y del resto del mundo. Son utilizados despachos finiquitados proveídos por la Dirección Nacional de Aduanas (DNA). Estos constituyen la fuente primaria de información utilizada para la elaboración de las estadísticas de importación registrada.
Cuadro 47	Importaciones por tipo de bienes: Son utilizados despachos finiquitados proveídos por la Dirección Nacional de Aduanas (DNA). Clasificados según su utilización.
Cuadro 48	Ingreso de divisas – entidades binacionales: Flujo de divisas que las dos empresas hidroeléctricas binacionales: Itaipú y Yacyretá generan (concepto caja).

Cuadro 49	<p>Activos de reservas internacionales: Las reservas internacionales netas son el resultado de la diferencia entre las reservas brutas y los pasivos de corto plazo del BCP con no residentes. Las reservas brutas comprenden oro, divisas (billetes y moneda extranjera, depósitos a la vista y a plazo) y otros activos de reserva (Derechos Especiales de Giro, saldos de la Asociación Latinoamericana de Integración (ALADI), inversiones en valores). Los saldos pasivos de corto plazo con no residentes derivados de las operaciones de ALADI constituyen los pasivos de corto plazo. Las reservas internacionales no denominadas en dólares de los EE.UU., se valoran a la cotización contable promedio de las divisas respecto al dólar, correspondiente al día hábil anterior a la fecha de referencia.</p>
Cuadro 50	<p>Intereses cobrados: El interés generado por las colocaciones del BCP de las reservas internacionales netas en el exterior.</p>
Cuadro 51	<p>Remesas familiares: Es el flujo de divisas que remiten los trabajadores paraguayos, que viven en el exterior, a sus familiares residentes en el país. El cuadro detalla la información tanto por los principales países de remisión como por mes. La fuente de estos datos son los formularios remitidos al Banco Central del Paraguay por los bancos, financieras y casas de cambio conforme a lo establecido por la Circular N° 207 del 24 de junio del 2003 de la Superintendencia de Bancos. La información contenida en este cuadro es parcial debido a que además de las instituciones financieras, existen otros medios de remisión de remesas familiares. Por esta razón la cobertura de la información no es total y se deben realizar cálculos adicionales antes de ingresar estas estadísticas a la Balanza de Pagos de Paraguay.</p>
Cuadro 52	<p>Deuda pública externa: La deuda pública externa de mediano y largo plazo (DPE) cubre los pasivos en posesión de no residentes que requieren del pago de los intereses y/o el principal en el futuro. La deuda pública incluye el Banco Central del Paraguay (BCP), gobierno general, empresas públicas no financieras, y empresas públicas financieras. Los pasivos incluidos en la DPE se refieren a préstamos e instrumentos contratados con un plazo de pago superior a un año. En principio, no existe deuda privada garantizada por el sector público. Toda la información es extraída de la base de datos compartida por el Ministerio de Hacienda y el Banco Central del Paraguay.</p>
Cuadro 53	<p>Tipo de cambio nominal y real: A partir de abril de 2004, se incluye una serie modificada del índice de tipo de cambio efectivo real. La serie fue modificada para incorporar a la Zona Euro en reemplazo de Alemania. Así mismo, el nuevo indicador utiliza como año base el promedio del año 1995 y se calcula utilizando la metodología de paridad de poder de compra.</p> $ITCER = \sum_{i=1}^n ITCN_i * \frac{IPP_i^{ext}}{IPC_{py}} * \omega_i$ <p>En donde: ITCER: Índice del tipo de cambio efectivo real. ITCN_i: Índice del tipo de cambio nominal del guaraní con respecto a la moneda del país <i>i</i>. IPP_i^{ext}: Índice de precios del productor o al por mayor del país <i>i</i>. IPC_{py}: Índice de precios al consumidor del Paraguay. ω_i: Participación comercial del país <i>i</i> en el comercio del Paraguay, definido como (M_i+X_i)/(M_i+X_i)</p>
Cuadro 54	<p>Volumen de compra / venta de divisas del mercado cambiario: Flujos de compra y venta de divisas entre los bancos, financieras, casas de cambio y particulares (personas naturales y jurídicas diferentes de las instituciones financieras). Están excluidas las transacciones de particulares entre sí. La fuente de información constituyen los bancos, financieras y casas de cambio; en ese sentido, hasta el 2002, la información era procesada y publicada por la Gerencia de Estudios Económicos, sin embargo, desde el 2003, ésta información es proveída por el Departamento de Operaciones de Mercado Abierto, de acuerdo con los datos transmitidos vía DATATEC y otros medios adicionales (fax o correo electrónico) utilizados por las instituciones declarantes y publicada por la Gerencia Estudios Económicos.</p>

Apéndice estadístico

Cuadro N°

Nivel de actividad.

Producto interno bruto a precios de comprador por sectores económicos en valores constantes	1
Producto interno bruto a precios de comprador por sectores económicos en valores corrientes	2
Evolución del producto interno bruto	3
Producto interno bruto a precios de comprador por sectores económicos en porcentaje	4
Producto interno bruto por tipo de gasto	5
Producto interno bruto trimestral por sectores económicos, valores constantes y var. porc.	6
Producto interno bruto trimestral por tipo de gasto, valores constantes y variación porcentual	7
Producto interno bruto a precios de comprador y por habitante	8
Indicador mensual de la actividad económica del Paraguay	9
Estimador Cifras de Negocios	10

Precios y salarios.

Evolución del salario mínimo legal	11
Índice de sueldos y salarios	12
Índice nominal de tarifas y precios	13
Índice de precios al consumidor	14
Índice de precios al consumidor - Inflación total, inflación subyacente y subyacente (X1)	15
IPC - Principales grupos dentro de cada agrupación	16
Índice de precios del productor	17

Indicadores monetarios.

Balance monetario del Banco Central del Paraguay	18
Instrumentos de regulación monetaria	19
Operaciones cambiarias del Banco Central del Paraguay	20
Agregados monetarios - En millones de guaraníes	21
Agregados monetarios - Variación porcentual	22
Depósitos del sector privado en el sistema bancario	23
Depósitos totales en el sistema bancario	24
Crédito del sector bancario al sector privado	25
Variación del crédito y depósitos del sector privado en el sistema bancario	26
Variación del crédito y depósitos del sector privado en el sistema bancario (moneda extranjera)	27

Indicadores financieros.

Tasas efectivas de interés	28
Operaciones en la Bolsa de Valores de Asunción	29
Principales indicadores del sistema bancario nacional	30
Principales indicadores de las empresas financieras	31
Posición del sistema financiero del Banco Central del Paraguay	32

Apéndice estadístico

Cuadro N°

Sector fiscal.

Deuda interna del sector público y privado con el Banco Central del Paraguay	33
Depósito del sector público no financiero en el Banco Central del Paraguay	34
Ejecución presupuestaria del Gobierno Central	35

Sector externo.

Balanza de pagos – Presentación normalizada	36
Balanza de pagos – Resumen de la cuenta corriente por componentes normalizados	37
Balanza de pagos – Resumen de la cuenta de capital por componentes normalizados	38
Balanza de pagos – Presentación analítica	39
Posición de inversión internacional – Saldos a fin de período	40
Posición de inversión internacional – Saldos y transacciones	41
Exportaciones registradas por principales productos en miles de dólares	42
Exportaciones registradas por principales productos en toneladas	43
Exportaciones registradas por países	44
Precios internacionales de la soja, el algodón y el petróleo	45
Importaciones registradas por países	46
Importaciones por tipo de bienes	47
Entidades binacionales, ingreso de divisas	48
Reservas internacionales netas	49
Intereses cobrados por colocaciones de las reservas internacionales netas	50
Remesas familiares, ingreso de divisas	51
Deuda pública externa	52
Tipo de cambio: nominal, real bilateral, y efectivo real	53
Volumen de compra y venta de divisas del mercado cambiario	54

Cuadro N° 1

Producto interno bruto a precios de comprador

Por sectores económicos.

En miles de guaraníes constantes de 1994.

Sector económico	2004	2005	2006	2007	2008	2009*	2010*	2011*
Agricultura	2.838.869.659	2.684.907.092	2.717.691.834	3.372.655.566	3.726.784.400	2.795.088.300	4.188.439.818	
Ganadería	857.751.378	987.244.381	1.092.326.971	1.022.313.114	1.089.037.645	1.141.311.452	1.238.322.925	
Explotación forestal	285.285.365	304.684.770	310.778.465	318.547.927	331.502.169	317.247.576	288.695.294	
Pesca	13.439.153	13.640.740	13.845.351	13.983.805	14.123.643	14.335.498	13.762.078	
Minería	16.415.110	17.695.489	17.306.188	17.911.904	18.807.500	19.371.725	19.991.620	
Industria	2.198.170.110	2.256.893.634	2.314.014.893	2.285.359.335	2.330.018.435	2.311.686.882	2.456.949.914	
Construcción	589.487.159	616.014.081	594.453.588	637.254.246	707.352.214	721.499.258	815.294.162	
Total producción de bienes	6.799.417.934	6.881.080.187	7.060.417.290	7.668.025.897	8.217.626.006	7.320.540.690	9.021.455.810	
Electricidad y agua	264.501.377	271.945.318	295.060.670	312.469.249	323.405.674	338.929.146	356.214.533	
Transportes	613.244.237	626.773.856	675.035.443	739.163.810	779.817.820	697.936.949	746.792.535	
Comunicaciones	492.650.024	558.981.900	637.239.366	713.708.091	747.966.079	780.876.586	829.290.935	
Comercio	2.826.106.498	2.893.268.157	3.061.077.710	3.220.253.751	3.352.284.155	3.238.306.494	3.590.360.620	
Finanzas	314.717.243	327.743.638	344.556.888	362.818.403	431.406.819	459.879.669	515.065.229	
Viviendas	289.018.087	294.509.430	300.399.619	305.806.812	311.311.334	316.603.627	321.352.681	
Servicios a las empresas	379.316.751	400.286.245	418.299.126	435.449.390	448.540.114	504.159.088	535.921.111	
Hoteles y restaurantes	179.535.921	183.180.264	185.927.968	192.435.447	202.249.655	203.260.903	220.538.080	
Servicios a los hogares	868.255.430	901.169.415	939.018.531	967.376.890	1.010.908.850	1.081.672.470	1.124.939.368	
Gobierno general	1.025.517.481	1.105.104.495	1.154.456.044	1.189.089.725	1.230.707.865	1.417.775.460	1.602.086.270	
Total producción de servicios	7.252.863.049	7.562.962.719	8.011.071.366	8.438.571.568	8.838.598.365	9.039.400.392	9.842.561.362	
Valor agregado bruto	14.052.280.983	14.444.042.906	15.071.488.656	16.106.597.465	17.056.224.371	16.359.941.083	18.864.017.173	
Impuestos a los productos	1.178.668.778	1.222.279.523	1.274.837.543	1.344.953.608	1.412.201.288	1.398.079.275	1.565.848.788	
Producto interno bruto a precios de comprador	15.230.949.761	15.666.322.429	16.346.326.199	17.451.551.073	18.468.425.659	17.758.020.358	20.429.865.961	21.355.355.402

Fuente: Gerencia de Estudios Económicos, Departamento de Cuentas Nacionales y Mercado Interno.

* Cifras preliminares.

Cuadro N° 2

Producto interno bruto a precios de comprador

Por sectores económicos.

En miles de guaraníes corrientes.

Sector económico	2003	2004	2005	2006	2007	2008*	2009*	2010*
Agricultura	5.092.618.131	6.487.743.946	6.544.024.519	6.641.081.727	9.215.259.923	11.916.038.868	8.335.012.443	
Ganadería	1.569.036.771	1.873.789.629	2.375.639.421	2.958.240.205	3.251.324.496	4.272.694.400	4.112.380.876	
Explotación forestal	512.382.108	620.998.443	801.600.699	920.528.603	1.026.277.958	1.146.419.153	1.168.031.380	
Pesca	25.731.203	27.598.136	34.951.120	40.165.014	40.586.058	44.155.019	42.228.421	
Minería	36.477.405	45.908.280	55.490.625	65.700.757	68.936.160	88.656.792	105.666.090	
Industria	5.349.599.867	5.898.734.300	6.414.812.096	7.141.197.882	7.901.719.573	9.241.388.359	9.186.731.647	
Construcción	1.779.071.438	1.941.493.015	2.132.562.634	2.457.483.658	3.269.472.045	4.498.043.121	4.625.127.593	
Total producción de bienes	14.364.916.923	16.896.265.748	18.359.081.115	20.224.397.846	24.773.576.213	31.207.395.712	27.575.178.450	
Electricidad y agua	875.072.271	915.141.944	940.897.056	1.024.732.218	1.048.022.914	1.058.503.143	1.084.551.394	
Transportes	1.454.591.580	1.664.486.462	2.076.500.591	2.355.472.592	2.687.433.868	3.014.136.096	2.925.393.251	
Comunicaciones	1.081.362.214	1.164.650.608	1.471.052.152	1.603.722.061	2.176.036.854	2.153.469.702	2.239.010.618	
Comercio	6.509.794.771	8.230.570.492	9.093.352.611	10.859.855.450	11.982.497.049	13.820.503.053	12.734.612.526	
Finanzas	880.886.581	895.509.298	1.095.461.497	1.352.670.968	1.539.990.896	2.365.182.032	2.505.686.113	
Viviendas	591.099.061	603.380.052	616.639.461	647.244.596	671.075.159	733.213.664	778.685.231	
Servicios a las empresas	837.457.443	907.971.721	1.030.484.883	1.221.319.558	1.402.250.760	1.611.117.651	1.828.892.209	
Hoteles y restaurantes	446.335.085	469.340.873	492.656.943	563.450.730	658.983.801	777.180.481	789.439.555	
Servicios a los hogares	2.475.680.895	2.534.730.729	2.721.476.887	2.903.941.789	3.263.376.493	3.719.245.293	4.118.939.792	
Gobierno general	3.210.017.300	3.446.037.075	4.186.843.544	4.827.240.727	5.639.996.829	6.238.732.056	7.205.693.241	
Total producción de servicios	18.362.297.201	20.831.819.255	23.725.365.625	27.359.650.689	31.069.664.623	35.491.283.171	36.210.903.930	
Valor agregado bruto	32.727.214.124	37.728.085.003	42.084.446.740	47.584.048.535	55.843.240.836	66.698.678.883	63.786.082.380	
Impuestos a los productos	2.939.211.001	3.793.797.608	4.084.863.127	4.686.049.692	5.668.411.001	6.922.975.828	6.919.233.566	
Producto interno bruto a precios de comprador	35.666.425.125	41.521.882.611	46.169.309.867	52.270.098.227	61.511.651.837	73.621.654.711	70.705.315.946	84.897.937.535

Fuente: Gerencia de Estudios Económicos, Departamento de Cuentas Nacionales y Mercado Interno.

* Cifras preliminares.

Cuadro N° 3

Evolución del producto interno bruto

Por rama de actividad económica.

Variación porcentual.

Sector Económico	2000	2001	2002	2003	2004	2005	2006	2007	2008*	2009*	2010*	2011*
Agricultura	-10,2	18,8	4,9	11,8	3,0	-5,4	1,2	24,1	10,5	-25,0	49,9	
Ganadería	1,0	1,7	3,8	-1,2	7,5	15,1	10,6	-6,8	6,5	4,8	8,5	
Explotación forestal	-4,0	-9,3	-0,5	2,0	3,1	6,8	2,0	2,5	4,1	-4,3	-9,0	
Caza y pesca	-1,3	-1,3	-3,5	-1,0	1,0	1,5	1,5	1,0	1,0	1,5	-4,0	
Minería	-5,2	-8,3	-9,1	15,6	2,7	7,8	-2,2	3,5	5,0	3,0	3,2	
Industria	-2,2	-0,7	-1,4	0,7	3,3	2,7	2,5	-1,2	2,0	-0,8	6,3	
Construcción	-7,8	-1,4	-8,9	14,4	2,1	4,5	-3,5	7,2	11,0	2,0	13,0	
Total producción de bienes	-5,3	5,7	1,0	6,1	3,5	1,2	2,6	8,6	7,2	-10,9	23,2	
Electricidad y agua	1,9	1,9	1,1	4,6	3,6	2,8	8,5	5,9	3,5	4,8	5,1	
Transportes	1,4	1,3	2,0	6,7	10,7	2,2	7,7	9,5	5,5	-10,5	7,0	
Comunicaciones	1,4	2,9	1,9	-5,8	8,4	13,5	14,0	12,0	4,8	4,4	6,2	
Comercio	-3,8	0,0	-1,8	5,8	5,3	2,4	5,8	5,2	4,1	-3,4	10,9	
Finanzas	-5,8	1,0	-0,2	-6,7	0,7	4,1	5,1	5,3	18,9	6,6	12,0	
Viviendas	2,7	2,5	2,0	1,8	2,1	1,9	2,0	1,8	1,8	1,7	1,5	
Servicios a las empresas	1,5	0,4	0,9	-8,1	3,4	5,5	4,5	4,1	3,0	12,4	6,3	
Hoteles y restaurantes	-1,3	1,2	0,5	1,5	1,1	2,0	1,5	3,5	5,1	0,5	8,5	
Servicios a los hogares	-0,1	-2,2	-0,4	1,9	1,8	3,8	4,2	3,0	4,5	7,0	4,0	
Gobierno general	-0,6	-7,4	-1,8	-0,6	3,5	7,8	4,5	5,0	3,5	15,2	13,0	
Total producción de servicios	-1,5	-0,9	-0,5	1,9	4,6	4,3	5,9	5,6	4,7	2,3	8,9	
Valor agregado bruto	-3,3	2,1	0,2	3,9	4,1	2,8	4,3	7,0	5,9	-4,1	15,3	
Impuestos a los productos	-4,3	1,5	-3,0	3,4	4,5	3,7	4,3	5,0	5,0	-1,0	12,0	
Producto interno bruto a precios de comprador	-3,3	2,1	0,0	3,8	4,1	2,9	4,3	6,8	5,8	-3,8	15,0	4,5

Fuente: Gerencia de Estudios Económicos, Departamento de Cuentas Nacionales y Mercado Interno.

* Cifras preliminares.

Cuadro N° 4

Producto interno bruto a precios de comprador

Por sectores económicos.

Estructura económica (%)

Sector económico	2003	2004	2005	2006	2007	2008*	2009*	2010*
Agricultura	18,9	18,6	17,1	16,6	19,3	20,2	15,7	20,5
Ganadería	5,5	5,6	6,3	6,7	5,9	5,9	6,4	6,1
Explotación forestal	1,9	1,9	1,9	1,9	1,8	1,8	1,8	1,4
Pesca	0,1	0,1	0,1	0,1	0,1	0,1	0,1	0,1
Minería	0,1	0,1	0,1	0,1	0,1	0,1	0,1	0,1
Industria	14,5	14,4	14,4	14,2	13,1	12,6	13,0	12,0
Construcción	3,9	3,9	3,9	3,6	3,7	3,8	4,1	4,0
Total producción de bienes	44,9	44,6	43,9	43,2	43,9	44,5	41,2	44,2
Electricidad y agua	1,7	1,7	1,7	1,8	1,8	1,8	1,9	1,7
Transportes	3,8	4,0	4,0	4,1	4,2	4,2	3,9	3,7
Comunicaciones	3,1	3,2	3,6	3,9	4,1	4,0	4,4	4,1
Comercio	18,3	18,6	18,5	18,7	18,5	18,2	18,2	17,6
Finanzas	2,1	2,1	2,1	2,1	2,1	2,3	2,6	2,5
Viviendas	1,9	1,9	1,9	1,8	1,8	1,7	1,8	1,6
Servicios a las empresas	2,5	2,5	2,6	2,6	2,5	2,4	2,8	2,6
Hoteles y restaurantes	1,2	1,2	1,2	1,1	1,1	1,1	1,1	1,1
Servicios a los hogares	5,8	5,7	5,8	5,7	5,5	5,5	6,1	5,5
Gobierno general	6,8	6,7	7,1	7,1	6,8	6,7	8,0	7,8
Total producción de servi	47,4	47,6	48,3	49,0	48,4	47,9	50,9	48,2
Valor agregado bruto	92,3	92,3	92,2	92,2	92,3	92,4	92,1	92,3
Impuestos a los productos	7,7	7,7	7,8	7,8	7,7	7,6	7,9	7,7
Producto interno bruto a precios de comprador	100,0	100,0	100,0	100,0	100,0	100,0	100,0	100,0

Fuente: Gerencia de Estudios Económicos, Departamento de Cuentas Nacionales y Mercado Interno.

* Cifras preliminares.

Cuadro N° 5

Producto interno bruto por tipo de gasto

En miles de guaraníes corrientes

Componentes	2003	2004	2005	2006	2007	2008*	2009*	2010*
Consumo Total	29.908.402.471	34.346.675.641	39.225.458.548	44.752.019.484	52.849.920.078	64.147.277.003	63.256.117.126	73.605.942.685
Consumo Privado	26.179.463.071	30.256.349.611	34.215.450.362	38.890.884.196	46.450.732.571	57.027.381.003	54.889.409.732	63.689.301.204
Consumo Público	3.728.939.400	4.090.326.030	5.010.008.186	5.861.135.288	6.399.187.507	7.119.896.000	8.366.707.394	9.916.641.481
Formación Bruta de Capital	7.171.567.202	7.983.909.412	9.128.032.560	10.269.569.799	11.095.894.755	13.289.336.858	11.137.453.067	13.925.051.688
Formación Bruta de Capital Fijo	6.764.998.921	7.749.261.622	8.913.716.681	9.958.557.029	10.695.283.747	12.977.762.017	10.888.112.379	13.570.100.166
Variación de Existencias	406.568.281	234.647.790	214.315.880	311.012.771	400.611.008	311.574.841	249.340.687	354.951.522
Exportaciones de Bienes y Servicios	16.413.112.227	19.470.616.407	23.421.995.990	27.613.157.466	30.129.868.794	37.092.469.679	33.536.406.046	46.407.227.085
Importaciones de Bienes y Servicios	17.826.656.775	20.279.318.849	25.606.177.231	30.364.648.521	32.564.031.789	40.907.428.828	37.224.660.295	49.040.283.923
Producto Interno Bruto	35.666.425.125	41.521.882.611	46.169.309.867	52.270.098.228	61.511.651.837	73.621.654.711	70.705.315.944	84.897.937.535

En miles de guaraníes constantes de 1994

Componentes	2003	2004	2005	2006	2007*	2008*	2009**	2010**
Consumo Total	11.366.534.997	11.890.421.261	12.448.857.423	13.068.754.280	13.834.071.514	14.727.534.933	14.480.443.904	16.010.267.672
Consumo Privado	10.223.582.591	10.678.532.016	11.098.198.325	11.664.206.439	12.387.387.238	13.230.216.707	12.778.394.889	14.103.972.776
Consumo Público	1.142.952.406	1.211.889.245	1.350.659.098	1.404.547.841	1.446.684.276	1.497.318.226	1.702.049.014	1.906.294.896
Formación Bruta de Capital	2.603.909.729	2.553.593.152	2.739.702.363	2.857.283.927	3.365.924.263	3.789.582.190	3.337.003.359	3.982.229.882
Formación Bruta de Capital Fijo	2.298.381.962	2.414.360.362	2.611.550.352	2.677.003.985	3.061.705.570	3.545.353.642	3.151.139.851	3.718.345.024
Variación de Existencias	305.527.767	139.232.790	128.152.011	180.279.942	304.218.692	244.228.548	185.863.508	263.884.857
Exportaciones de Bienes y Servicios	6.286.752.784	6.797.177.986	7.168.885.575	8.216.831.860	8.880.932.804	9.956.019.977	8.577.056.377	11.664.796.673
Importaciones de Bienes y Servicios	5.631.078.388	6.010.242.638	6.691.122.933	7.796.543.868	8.629.377.508	10.004.711.441	8.636.483.281	11.227.428.266
Producto Interno Bruto	14.626.119.121	15.230.949.761	15.666.322.429	16.346.326.199	17.451.551.073	18.468.425.659	17.758.020.358	20.429.865.961

Fuente: Gerencia de Estudios Económicos, Departamento de Cuentas Nacionales y Mercado Interno.

* Cifras preliminares.

Cuadro Nº 6

Producto interno bruto trimestral.

Por sectores económicos.

En miles de guaraníes constantes de 1994.

Año		Ganadería		Minería e	Electricidad	Construcción	Servicios	Valor		PIB
		Agricultura	forestal y pesca	industria manufacturera				agregado bruto a precios básicos	Impuestos a los productos	
2005	I	709.076.226	297.790.363	532.598.122	68.762.088	159.198.050	1.739.754.897	3.507.179.745	287.593.583	3.794.773.328
	II	659.411.394	341.907.161	549.857.282	65.593.540	143.825.558	1.792.449.503	3.553.044.439	297.808.864	3.850.853.303
	III	585.024.707	337.702.131	582.378.970	67.790.762	147.294.568	1.804.570.688	3.524.761.826	305.792.992	3.830.554.818
	IV	731.394.765	328.170.237	609.754.749	69.798.927	165.695.905	1.954.242.314	3.859.056.896	331.084.085	4.190.140.981
	Total	2.684.907.092	1.305.569.891	2.274.589.123	271.945.318	616.014.081	7.291.017.401	14.444.042.906	1.222.279.523	15.666.322.429
2006	I	723.224.741	342.410.046	566.641.739	74.340.437	151.967.920	1.845.914.968	3.704.499.852	310.142.736	4.014.642.588
	II	664.051.971	386.435.548	566.871.336	72.075.978	141.659.948	1.928.611.695	3.759.706.476	309.440.992	4.069.147.467
	III	590.905.156	369.446.352	608.135.918	69.939.134	158.682.172	1.906.542.843	3.703.651.574	324.124.432	4.027.776.005
	IV	739.509.967	318.658.841	589.672.088	78.705.121	142.143.548	2.034.941.190	3.903.630.755	331.129.383	4.234.760.138
	Total	2.717.691.834	1.416.950.788	2.331.321.081	295.060.670	594.453.588	7.716.010.696	15.071.488.656	1.274.837.543	16.346.326.199
2007	I	925.103.319	308.431.518	551.012.507	84.532.977	141.486.925	1.939.657.601	3.950.224.846	317.478.032	4.267.702.878
	II	825.374.684	341.293.201	562.786.473	75.418.490	150.785.153	1.968.780.115	3.924.438.116	324.252.652	4.248.690.768
	III	699.098.655	367.503.407	599.725.561	73.619.968	183.057.700	2.069.163.561	3.992.168.852	343.031.603	4.335.200.455
	IV	923.078.909	337.616.720	589.746.699	78.897.813	161.924.469	2.148.501.043	4.239.765.653	360.191.321	4.599.956.974
	Total	3.372.655.566	1.354.844.846	2.303.271.240	312.469.249	637.254.247	8.126.102.320	16.106.597.468	1.344.953.608	17.451.551.076
2008(*)	I	1.029.647.102	344.004.676	591.401.717	85.525.406	175.187.642	1.989.678.219	4.215.444.761	347.753.111	4.563.197.872
	II	911.857.577	403.129.155	606.512.427	79.004.924	178.884.097	2.101.615.416	4.281.003.597	349.341.424	4.630.345.020
	III	763.292.320	348.880.645	580.465.273	75.448.959	192.040.652	2.117.282.170	4.077.410.018	351.627.568	4.429.037.586
	IV	1.021.987.402	338.648.981	570.446.518	83.426.385	161.239.823	2.306.616.886	4.482.365.996	363.479.185	4.845.845.180
	Total	3.726.784.400	1.434.663.457	2.348.825.935	323.405.674	707.352.214	8.515.192.691	17.056.224.371	1.412.201.288	18.468.425.659
2009(*)	I	749.250.669	352.587.326	561.162.147	91.059.321	160.713.086	2.064.300.424	3.979.072.974	338.125.005	4.317.197.979
	II	675.690.138	384.607.194	548.248.066	81.999.617	164.573.466	2.097.999.717	3.953.118.199	332.745.629	4.285.863.828
	III	607.828.801	367.168.177	581.690.859	77.854.984	208.669.015	2.129.719.376	3.972.931.211	349.253.165	4.322.184.376
	IV	762.318.692	368.531.828	639.957.534	88.015.224	187.543.691	2.408.451.729	4.454.818.698	377.955.476	4.832.774.174
	Total	2.795.088.300	1.472.894.525	2.331.058.607	338.929.146	721.499.258	8.700.471.246	16.359.941.083	1.398.079.275	17.758.020.358
2010(*)	I	1.159.090.785	357.228.773	607.019.325	96.465.728	180.736.948	2.226.530.712	4.627.072.270	378.023.755	5.005.096.025
	II	970.291.039	397.942.890	590.831.647	87.692.545	196.424.230	2.322.269.638	4.565.451.989	379.662.763	4.945.114.752
	III	812.667.107	395.856.111	628.945.769	82.115.171	226.139.481	2.343.250.459	4.488.974.098	395.005.330	4.883.979.428
	IV	1.158.554.338	398.433.255	661.001.856	88.103.240	192.759.909	2.623.963.225	5.122.815.824	419.152.623	5.541.968.447
	Total	4.189.484.918	1.539.941.668	2.483.174.178	356.648.421	822.758.346	9.513.444.026	18.905.451.557	1.564.199.883	20.469.651.440

Fuente: Gerencia de Estudios Económicos, Departamento de Cuentas Nacionales y Mercado Interno.

* Cifras preliminares.

Cuadro N° 6 (Continuación)

Producto interno bruto trimestral.

Por sectores económicos.

Variación porcentual interanual.

Año		Agricultura	Ganadería	Minería e	Electricidad	Construcción	Servicios	Valor	Impuestos a los	PIB
			forestal y pesca	industria manufacturera				agregado bruto a precios básicos		a precios de comprador
2005	I	-5,4	18,7	2,9	-0,9	4,7	5,0	3,3	2,7	3,2
	II	-6,1	15,4	1,3	0,9	3,2	1,0	0,9	-1,1	0,8
	III	-6,6	16,5	2,1	8,3	2,8	2,7	2,2	4,2	2,3
	IV	-3,9	2,7	4,5	3,4	7,1	8,5	4,7	8,9	5,0
	Total	-5,4	12,9	2,7	2,8	4,5	4,3	2,8	3,7	2,9
2006	I	2,3	15,6	6,3	8,1	-4,8	7,2	6,2	7,6	6,3
	II	0,9	13,6	3,0	9,8	-2,3	6,9	5,5	3,8	5,4
	III	1,0	8,3	4,4	3,3	7,7	4,9	4,6	6,0	4,7
	IV	0,7	-2,9	-3,1	12,7	-13,3	4,5	1,4	0,4	1,3
	Total	1,2	8,5	2,5	8,5	-3,5	5,8	4,3	4,3	4,3
2007	I	27,6	-9,3	-2,4	13,7	-6,5	3,6	5,9	3,0	5,7
	II	23,8	-10,3	-0,5	4,7	7,6	3,1	5,0	5,4	5,1
	III	18,1	-2,1	-1,7	5,3	16,2	9,6	8,1	5,8	8,0
	IV	25,8	5,7	-0,3	0,2	11,4	5,0	8,3	7,7	8,2
	Total	24,1	-4,4	-1,2	5,9	7,2	5,3	6,9	5,5	6,8
2008(*)	I	11,3	8,9	7,5	1,3	23,5	4,0	7,2	9,0	7,3
	II	10,8	15,6	8,3	4,6	18,1	7,5	9,4	7,2	9,2
	III	9,8	-1,4	-2,9	2,4	4,2	2,3	2,6	2,5	2,6
	IV	10,0	0,7	-4,2	5,9	1,1	5,5	4,6	1,8	4,4
	Total	10,5	5,9	2,0	3,5	11,0	4,8	5,9	5,0	5,8
2009(*)	I	-27,2	2,5	-5,1	6,5	-8,3	3,8	-5,6	-2,8	-5,4
	II	-25,9	-4,6	-9,6	3,8	-8,0	-0,2	-7,7	-4,8	-7,4
	III	-20,4	5,2	0,2	3,2	8,7	0,6	-2,6	-0,7	-2,4
	IV	-25,4	8,8	12,2	5,5	16,3	4,4	-0,6	4,0	-0,3
	Total	-25,0	2,7	-0,8	4,8	2,0	2,2	-4,1	-1,0	-3,8
2010(*)	I	58,7	0,4	8,7	7,9	17,5	7,8	17,2	10,8	16,7
	II	47,6	2,4	7,9	6,5	24,4	10,8	16,4	14,0	16,2
	III	39,0	7,3	6,8	6,5	13,4	9,8	13,7	12,0	13,6
	IV	52,0	8,1	3,3	0,1	2,8	8,9	15,0	10,9	14,7
	Total	49,9	4,6	6,5	5,2	14,0	9,3	15,6	11,9	15,3

Fuente: Gerencia de Estudios Económicos, Departamento de Cuentas Nacionales y Mercado Interno.

* Cifras preliminares.

Cuadro N° 7

Producto interno bruto trimestral.

Por tipo de gasto.

En miles de guaraníes constantes de 1994.

Año		Consumo hogares	Consumo gobierno	Formación bruta de capital fijo	Variación de existencias	Exportaciones	Importaciones	PIB a precios de comprador
2005	I	2.621.867.027	313.227.359	566.514.092	27.224.475	1.696.649.942	1.444.290.435	3.781.192.460
	II	2.715.573.867	330.261.451	587.282.534	30.106.190	1.784.798.042	1.618.431.217	3.829.590.868
	III	2.778.562.000	331.584.903	679.092.885	33.619.755	1.740.528.096	1.743.819.204	3.819.568.434
	IV	2.982.195.431	375.585.385	778.660.841	37.201.590	1.946.909.496	1.884.582.077	4.235.970.666
	Total	11.098.198.325	1.350.659.098	2.611.550.352	128.152.011	7.168.885.576	6.691.122.933	15.666.322.429
2006	I	2.792.358.649	326.418.321	596.094.517	39.776.958	2.050.358.244	1.784.010.168	4.020.996.521
	II	2.863.589.833	346.511.244	636.132.071	42.342.006	1.981.733.036	1.834.635.460	4.035.672.730
	III	2.828.525.487	350.081.189	661.475.657	45.247.742	2.161.419.630	2.047.137.247	3.999.612.459
	IV	3.179.732.471	381.537.086	783.301.739	52.913.237	2.023.320.949	2.130.760.993	4.290.044.489
	Total	11.664.206.439	1.404.547.841	2.677.003.985	180.279.942	8.216.831.860	7.796.543.868	16.346.326.198
2007	I	3.208.933.553	335.016.561	645.856.601	70.810.492	2.015.050.749	2.024.823.895	4.250.844.060
	II	2.918.904.419	348.472.252	711.702.928	78.224.987	2.286.978.321	2.104.242.887	4.240.040.021
	III	3.024.182.114	352.970.573	806.415.686	79.576.485	2.273.273.287	2.218.735.904	4.317.682.240
	IV	3.235.367.153	410.224.890	897.730.356	75.606.728	2.305.630.447	2.281.574.822	4.642.984.752
	Total	12.387.387.238	1.446.684.276	3.061.705.570	304.218.692	8.880.932.804	8.629.377.508	17.451.551.073
2008(**)	I	3.447.298.458	352.856.598	760.256.322	62.970.121	2.216.887.851	2.277.071.478	4.563.197.872
	II	3.131.703.878	364.547.465	867.285.672	59.528.426	2.661.173.810	2.453.894.231	4.630.345.020
	III	3.178.802.150	364.042.056	987.215.741	60.449.574	2.595.920.280	2.757.392.215	4.429.037.586
	IV	3.472.412.221	415.872.107	930.595.906	61.280.428	2.482.038.036	2.516.353.517	4.845.845.180
	Total	13.230.216.707	1.497.318.226	3.545.353.642	244.228.548	9.956.019.977	10.004.711.441	18.468.425.659
2009(**)	I	3.208.132.163	378.615.130	626.725.570	43.083.812	2.265.555.740	2.204.914.436	4.317.197.979
	II	3.031.329.396	413.159.430	691.819.253	47.741.797	1.971.014.397	1.869.200.445	4.285.863.828
	III	3.095.691.020	427.306.892	851.619.182	49.629.100	1.987.028.500	2.089.090.318	4.322.184.376
	IV	3.443.242.310	482.967.562	980.975.847	45.408.797	2.353.457.740	2.473.278.082	4.832.774.174
	Total	12.778.394.889	1.702.049.014	3.151.139.852	185.863.507	8.577.056.377	8.636.483.281	17.758.020.358
2010(*)	I	3.553.094.496	441.863.540	795.511.044	47.586.697	2.915.275.147	2.714.249.671	5.039.081.254
	(**) II	3.319.746.061	480.595.961	915.574.174	55.125.284	2.772.948.917	2.565.011.422	4.978.978.974
	III	3.418.300.118	477.590.123	995.967.282	62.063.250	2.738.402.469	2.782.700.476	4.909.622.766
	IV	3.752.829.285	552.529.800	1.127.175.749	52.401.752	3.175.488.395	3.118.456.534	5.541.968.447
	Total	14.043.969.959	1.952.579.423	3.834.228.250	217.176.983	11.602.114.929	11.180.418.103	20.469.651.440

Fuente: Gerencia de Estudios Económicos, Departamento de Cuentas Nacionales y Mercado Interno.

(*) Los valores trimestrales de la Cuentas Nacionales Trimestrales (CNT) aún no han sido armonizadas con el dato anual de las Cuentas Nacionales Anuales (CNA),

y por tanto, la suma del PIB generado en cada trimestre puede ser distinto al dato anual. Una vez aplicado el proceso de armonización o benchmarking

(generalmente en el período t+1)), la suma de los datos trimestrales será igual a la estimación anual de las CNA.

(**) Cifras preliminares.

Cuadro N° 7 (Continuación)

Producto interno bruto trimestral.

Por tipo de gasto.

Variación porcentual interanual.

Año		Consumo hogares	Consumo gobierno	Formación bruta	Variación	Exportaciones	Importaciones	PIB
				de capital fijo	de existencias			
2005	I	0,2	12,6	10,4	-44,2	5,7	3,3	3,2
	II	4,8	12,9	4,5	-17,0	3,1	14,6	0,8
	III	5,8	12,3	15,2	17,9	-3,4	8,4	2,3
	IV	4,8	8,6	3,9	45,0	17,4	18,5	5,0
2006	I	6,5	4,2	5,2	46,1	20,8	23,5	6,3
	II	5,5	4,9	8,3	40,6	11,0	13,4	5,4
	III	1,8	5,6	-2,6	34,6	24,2	17,4	4,7
	IV	6,6	1,6	0,6	42,2	3,9	13,1	1,3
	Total	5,1	4,0	2,5	40,7	14,6	16,5	4,3
2007	I	14,9	2,6	8,3	78,0	-1,7	13,5	5,7
	II	1,9	0,6	11,9	84,7	15,4	14,7	5,1
	III	6,9	0,8	21,9	75,9	5,2	8,4	8,0
	IV	1,7	7,5	14,6	42,9	14,0	7,1	8,2
	Total	6,2	3,0	14,4	68,7	8,1	10,7	6,8
2008(*)	I	7,4	5,3	17,7	-11,1	10,0	12,5	7,3
	II	7,3	4,6	21,9	-23,9	16,4	16,6	9,2
	III	5,1	3,1	22,4	-24,0	14,2	24,3	2,6
	IV	7,3	1,4	3,7	-18,9	7,7	10,3	4,4
	Total	6,8	3,5	15,8	-19,7	12,1	15,9	5,8
2009(*)	I	-6,9	7,3	-17,6	-31,6	2,2	-3,2	-5,4
	II	-3,2	13,3	-20,2	-19,8	-25,9	-23,8	-7,4
	III	-2,6	17,4	-13,7	-17,9	-23,5	-24,2	-2,4
	IV	-0,8	16,1	5,4	-25,9	-5,2	-1,7	-0,3
	Total	-3,4	13,7	-11,1	-23,9	-13,9	-13,7	-3,8
2010(*)	I	10,8	16,7	26,9	10,5	28,7	23,1	16,7
	II	9,5	16,3	32,3	15,5	40,7	37,2	16,2
	III	10,4	11,8	16,9	25,1	37,8	33,2	13,6
	IV	9,0	14,4	14,9	15,4	34,9	26,1	14,7
	Total	9,9	14,7	21,7	16,8	35,3	29,5	15,3

Fuente: Gerencia de Estudios Económicos, Departamento de Cuentas Nacionales y Mercado Interno.

* Cifras preliminares.

Cuadro N° 8

Año	Producto interno bruto a precios de comprador en miles de dólares		Producto interno bruto por habitante en dólares	
	USD corrientes	USD constantes*/	USD corrientes	USD constantes*/
1991	5.844.757	6.228.901	1.341	1.429
1992	6.039.881	6.442.109	1.352	1.442
1993	6.254.151	6.694.111	1.366	1.462
1994	6.943.605	6.943.605	1.481	1.481
1995	8.024.930	7.322.189	1.672	1.526
1996	8.761.253	7.351.665	1.785	1.498
1997	8.867.617	7.571.624	1.767	1.509
1998	7.913.682	7.615.492	1.543	1.485
1999	7.300.929	7.502.650	1.394	1.433
2000	7.100.036	7.251.642	1.328	1.356
2001	6.447.382	7.401.336	1.182	1.356
2002	5.092.656	7.397.741	915	1.329
2003	5.551.901	7.681.785	978	1.353
2004	6.972.608	7.999.448	1.205	1.382
2005	7.505.252	8.228.111	1.272	1.395
2006	9.288.953	8.585.255	1.546	1.429
2007	12.260.045	9.165.731	2.003	1.498
2008	16.874.399	9.699.803	2.709	1.557
2009**	14.254.583	9.326.691	2.248	1.471
2010**	17.911.003	10.729.972	2.776	1.663
2011**	21.191.685	11.216.048	3.230	1.709

Fuente: Gerencia de Estudios Económicos, Departamento de Cuentas Nacionales y Mercado Interno.

*/ Constantes de 1994.

** Cifras preliminares.

Para el cálculo del PIB per cápita se utilizan las proyecciones de población de la DGEEC. Febrero 2006

Cuadro N° 9

Indicador Mensual de la Actividad Económica del Paraguay (IMAEP).

Índice base enero 1994 = 100.

Año	Actividades Económicas		
	Índice Serie	Índice Serie	Índice Serie
	Original 1994=100	Desestacionalizada 1994=100	Tendencia - Ciclo 1994=100
2008* Prom.	146,3	146,1	145,6
Ene	135,6	142,6	142,9
Feb	140,1	145,8	145,0
Mar	149,7	146,9	146,8
Abr	150,4	149,4	147,8
May	153,9	148,8	147,4
Jun	128,9	144,9	146,2
Jul	138,3	145,0	145,5
Ago	143,7	145,0	145,6
Sep	143,8	146,6	146,1
Oct	157,2	147,3	146,0
Nov	149,3	145,3	145,1
Dic	164,2	145,0	143,1
2009* Prom.	141,1	141,3	142,0
Ene	130,0	138,9	140,3
Feb	128,8	137,0	138,2
Mar	143,4	136,4	137,2
Apr	137,5	136,7	137,2
May	137,7	136,5	138,3
Jun	126,1	140,6	140,4
Jul	139,2	144,0	142,3
Ago	141,7	143,6	143,3
Sep	137,7	142,9	143,8
Oct	155,2	144,2	145,0
Nov	151,4	146,2	147,2
Dic	164,2	149,0	150,8
2010* Prom.	162,6	162,4	162,0
Ene	149,3	156,4	155,2
Feb	155,3	160,9	159,1
Mar	170,0	163,2	160,9
Abr	160,0	160,9	160,9
May	163,8	160,3	160,5
Jun	144,9	159,6	160,3
Jul	152,2	159,8	160,7
Ago	161,5	162,0	161,9
Sep	157,9	162,7	163,5
Oct	174,7	165,6	165,5
Nov	174,0	168,3	167,4
Dic	187,2	169,3	168,5
2011* Prom.	166,8	169,5	169,6
Ene	160,3	168,6	168,9
Feb	161,3	168,7	169,5
Mar	178,9	171,1	170,5

Fuente: Gerencia de Estudios Económicos, Departamento de Cuentas Nacionales y Mercado Interno.

* Cifras preliminares.

Cuadro N° 10

Estimador Cifras de Negocios (ECN)

Índice base 2001 = 100.

Periodo	Índice General	Mensual	Interanual	Acumulado
2009	126,2			
Ene	112,8	-12,9	-11,6	-11,6
Feb	106,9	-5,2	-13,7	-12,6
Mar	113,7	6,4	-4,2	-9,9
Abr	110,8	-2,6	-5,0	-8,7
May	129,1	16,5	-10,4	-9,1
Jun	124,8	-3,3	-3,5	-8,2
Jul	123,1	-1,3	-6,4	-7,9
Ago	128,5	4,4	-3,8	-7,4
Sep	130,2	1,3	0,0	-6,5
Oct	141,1	8,4	9,0	-5,0
Nov	138,3	-2,0	15,7	-3,2
Dic	155,4	12,3	20,0	-1,2
2010 *	144,0			
Ene	126,5	-18,6	12,2	12,2
Feb	126,4	-0,1	18,3	15,1
Mar	137,3	8,6	20,8	17,1
Abr	123,6	-10,0	11,6	15,7
May	147,9	19,7	14,6	15,5
Jun	140,3	-5,2	12,4	14,9
Jul	134,8	-3,9	9,5	14,1
Ago	150,1	11,4	16,8	14,5
Sep	151,2	0,7	16,1	14,7
Oct	155,7	3,0	10,3	14,2
Nov	164,0	5,3	18,5	14,6
Dic	169,6	3,4	9,1	14,1
2011 *	143,9			
Ene	145,4	-14,3	14,9	14,9
Feb	137,0	-5,7	8,4	11,6
Mar	149,3	9,0	8,8	10,6

Fuente: Gerencia de Estudios Económicos, Dpto. de Ctas

Nacionales y Mercado Interno

* Cifras preliminares.

Cuadro Nº 11

Evolución del salario mínimo legal.

Base 1980 = 100.

Período	IPC Base 1980 =100	Salario mínimo legal		Índice de salario mínimo		Variación del poder adquisitivo respecto a 1980
		Nominal	Real	Nominal	Real	
2000	2.528,3	672.769	26.610	3.049,0	120,6	20,6
Enero		591.445				
Febrero/Diciembre		680.162				
2001	2.712,1	748.178	27.586	3.390,8	125,0	25,0
Enero/Abril		680.162				
Mayo/Diciembre		782.186				
2002	2.997,1	821.295	27.403	3.722,2	124,2	24,2
Enero/Julio		782.186				
Agosto/Diciembre		876.048				
2003	3.423,6	964.383	28.169	4.370,6	127,7	27,7
Enero		876.048				
Febrero/Diciembre		972.413				
2004	3.571,9	972.413	27.224	4.407,0	123,4	23,4
Enero/Diciembre		972.413				
2005	3.814,6	1.059.931	27.786	4.803,7	125,9	25,9
Enero/Marzo		972.413				
Abril/Diciembre		1.089.103				
2006	4.180,6	1.187.122	28.396	5.380,1	128,7	28,7
Enero/Marzo		1.089.103				
Abril/Diciembre		1.219.795				
2007	4.520,5	1.250.290	27.659	5.666,4	125,4	25,4
Enero/Setiembre		1.219.795				
Octubre/Diciembre		1.341.775				
2008	4.979,5	1.341.775	26.946	6.081,0	122,1	22,1
Enero/Diciembre		1.341.775				
2009	5.108,6	1.386.501	27.141	6.283,7	123,0	23,0
Enero/Abril		1.341.775				
Mayo/Diciembre		1.408.864				
2010	5.346,2	1.458.174	27.275	6.608,5	123,6	23,6
Enero/Junio		1.408.864				
Julio/Diciembre		1.507.484				
2011	5.752,3	1.545.171	26.862	7.002,8	121,7	21,7
Enero/Marzo		1.507.484				
Abril		1.658.232				

Fuente: Gerencia de Estudios Económicos, Departamento de Cuentas Nacionales y Mercado Interno.

Cuadro N° 12

Índice de Sueldos y Salarios

Base Junio 2001 = 100

Año	Industrias Manufactureras	Electricidad y Agua	Construcción	Comercio	Transporte	Comunicaciones	Intermediación Financiera	Servicios	Hoteles y Restaurantes	Índice General	Variaciones (%)	
											Semestral	Interanual
2002	108,1	100,8	108,3	105,5	104,8	112,8	107,8	113,4	109,3	107,6		
Jun	104,9	100,1	106,0	101,3	103,5	111,0	106,9	110,6	105,1	105,0	2,5	5,0
Dic	111,2	101,4	110,5	109,6	106,1	114,6	108,7	116,1	113,5	110,2	5,0	7,6
2003	119,6	110,9	115,5	129,2	111,9	118,3	116,5	123,4	122,7	119,9		
Jun	118,9	102,9	115,4	123,9	111,4	117,9	115,7	122,6	121,6	117,9	7,0	12,3
Dic	120,2	118,8	115,6	134,4	112,3	118,7	117,3	124,2	123,8	121,9	3,4	10,6
2004	122,3	119,0	117,9	145,3	116,2	130,1	121,8	128,5	127,3	127,1		
Jun	121,8	118,9	117,9	144,3	116,0	130,0	121,1	127,2	126,6	126,6	3,9	7,4
Dic	122,8	119,0	117,9	146,2	116,4	130,1	122,4	129,8	127,9	127,6	0,8	4,7
2005	134,3	121,2	131,7	157,4	126,6	138,4	138,2	139,8	143,2	138,7		
Jun	133,5	121,2	131,7	155,3	126,1	138,1	134,5	138,0	142,3	137,4	7,7	8,5
Dic	135,1	121,2	131,7	159,5	127,0	138,6	141,9	141,6	144,0	139,9	1,8	9,6
2006	147,3	138,2	140,9	174,0	146,6	150,7	157,8	156,6	155,4	154,0		
Jun	146,3	138,2	140,7	171,1	141,9	150,2	153,4	152,9	153,9	151,8	8,5	10,5
Dic	148,3	138,2	141,0	176,9	151,2	151,2	162,1	160,3	156,8	156,2	2,9	11,7
2007	159,2	139,8	146,5	191,5	167,6	158,1	178,6	171,8	167,7	167,8		
Jun	152,5	138,5	143,1	181,2	155,9	152,5	173,9	168,2	162,2	161,0	3,1	6,1
Dic	165,8	141,1	149,8	201,8	179,3	163,6	183,3	175,3	173,2	174,6	8,4	11,8
2008	169,6	152,3	151,7	207,9	201,9	179,8	197,6	185,1	176,8	183,7		
Jun	168,8	152,3	151,2	204,2	200,8	179,8	192,0	183,4	176,0	181,8	4,1	12,9
Dic	170,4	152,3	152,1	211,6	203,0	179,8	203,1	186,7	177,6	185,5	2,0	6,2
2009	178,6	155,4	159,2	221,1	219,7	194,8	217,4	195,4	190,3	195,8		
Jun	177,9	155,4	158,0	217,5	218,8	190,9	213,4	192,0	188,4	193,6	4,4	6,5
Dic	179,2	155,4	160,3	224,7	220,5	198,7	221,4	198,8	192,2	197,9	2,2	6,7
2010	186,9	158,0	170,2	238,8	232,3	208,9	236,2	208,7	208,3	208,4		
Jun	182,1	156,9	164,6	232,6	226,0	208,9	231,1	206,0	205,1	203,9	3,0	5,3
Dic	191,7	159,1	175,7	244,9	238,6	208,9	241,2	211,3	211,4	212,8	4,4	7,5

Fuente: Gerencia de Estudios Económicos, Departamento de Cuentas Nacionales y Mercado Interno.

Cuadro N° 13

Índice nominal de tarifas y precios.

Base Diciembre de 2007=100

Serie empalmada

Servicios básicos					
Año	Electricidad	Agua	Teléfono	Gasoil	Pasaje
2009	100,0	100,0	100,7	100,5	100,0
Ene	100,0	100,0	100,0	100,5	100,0
Feb	100,0	100,0	100,0	100,5	100,0
Mar	100,0	100,0	100,0	100,5	100,0
Abr	100,0	100,0	100,0	100,5	100,0
May	100,0	100,0	100,0	100,5	100,0
Jun	100,0	100,0	100,0	100,5	100,0
Jul	100,0	100,0	100,0	100,5	100,0
Ago	100,0	100,0	100,0	100,5	100,0
Sep	100,0	100,0	100,0	100,5	100,0
Oct	100,0	100,0	100,0	100,5	100,0
Nov	100,0	100,0	104,1	100,5	100,0
Dic	100,0	100,0	104,1	100,5	100,0
2010	100,0	100,5	104,1	101,8	101,4
Ene	100,0	100,3	104,1	100,5	100,0
Feb	100,0	100,5	104,1	100,5	100,0
Mar	100,0	100,5	104,1	100,5	100,0
Abr	100,0	100,5	104,1	100,5	100,0
May	100,0	100,5	104,1	100,5	100,0
Jun	100,0	100,5	104,1	100,5	100,0
Jul	100,0	100,5	104,1	100,5	100,0
Ago	100,0	100,5	104,1	100,5	100,0
Sep	100,0	100,5	104,1	100,5	100,0
Oct	100,0	100,5	104,1	100,5	100,0
Nov	100,0	100,5	104,1	105,4	105,5
Dic	100,0	100,5	104,1	110,6	111,3
2011	100,0	100,5	104,1	111,6	111,3
Ene	100,0	100,5	104,1	110,6	111,3
Feb	100,0	100,5	104,1	110,6	111,3
Mar	100,0	100,5	104,1	113,8	111,3
Abr	100,0	100,5	104,1	111,2	111,3

Fuente: Gerencia de Estudios Económicos, Dpto de Ctas Nacionales y Mercado Interno

Cuadro N° 14

Índice de precios al consumidor.
Área Metropolitana de Asunción.
Base diciembre 2007 = 100.

Año	Alimentación bebidas no alcohólicas	Bebidas alcohol tabacos	Prendas de vestir y calzado	Alojamiento agua, electricidad gas y otros	Muebles y artículos para el hogar	Gasto en salud	Transporte	Comunicaci ón	Recreación cultura	Educación	Restaurant hoteles	Bienes servicios	Índice general	Variación (%)		
														Mensual	Acumulado	Interanual
2009	107,7	114,7	104,4	106,8	112,6	105,7	107,1	88,4	109,0	111,4	114,9	109,9	107,9			
Ene	108,7	109,0	103,8	105,8	111,0	104,4	107,8	89,1	108,1	107,4	113,3	108,6	107,6	0,1	0,1	5,9
Feb	107,4	110,4	103,9	105,6	111,5	104,4	108,0	89,8	108,4	108,4	113,5	108,9	107,3	-0,3	-0,2	4,3
Mar	105,5	112,2	104,0	105,5	112,1	105,3	108,1	90,3	108,3	111,9	113,8	109,8	107,1	-0,2	-0,4	3,4
Abr	104,2	113,3	104,2	105,7	112,2	105,5	107,5	89,1	107,9	111,9	113,8	109,9	106,5	-0,6	-0,9	2,0
May	103,8	114,9	104,4	106,2	112,2	105,7	107,3	88,7	108,0	111,9	114,4	110,0	106,5	0,0	-0,9	2,2
Jun	106,5	115,0	104,4	106,4	112,3	105,7	107,1	89,0	108,1	111,9	114,4	110,2	107,4	0,8	-0,1	1,9
Jul	104,8	115,4	104,5	107,4	113,1	105,8	107,4	88,8	109,0	112,0	114,8	110,3	107,1	-0,3	-0,4	1,1
Ago	108,0	115,8	104,5	107,5	113,0	106,1	107,0	87,4	109,9	112,2	115,2	110,1	108,2	1,0	0,7	1,6
Sep	109,4	116,7	104,6	107,4	113,2	106,3	106,8	87,4	109,8	112,2	115,6	110,5	108,6	0,4	1,0	2,3
Oct	112,0	117,6	104,6	107,7	113,2	106,3	106,6	86,9	110,0	112,2	116,0	110,4	109,5	0,8	1,9	2,8
Nov	110,2	117,9	104,7	107,9	113,2	106,3	106,3	87,4	110,2	112,2	116,6	110,2	109,0	-0,5	1,4	2,0
Dic	112,2	118,7	104,7	108,1	114,2	106,3	105,0	86,6	109,7	112,2	117,1	110,2	109,5	0,5	1,9	1,9
2010	116,9	124,9	106,2	112,5	117,0	107,5	107,1	86,9	110,7	117,6	123,8	112,0	112,9			
Ene	115,1	120,0	104,9	108,2	114,3	106,1	105,6	86,8	109,5	112,2	118,3	110,9	110,6	1,0	1,0	2,8
Feb	113,4	121,3	105,1	109,3	114,5	106,1	105,7	86,7	109,7	116,8	118,9	111,2	110,5	-0,1	0,9	3,0
Mar	115,4	122,7	105,6	110,7	116,1	106,2	105,4	87,0	109,8	117,8	119,7	111,7	111,5	0,9	1,8	4,1
Abr	117,8	122,7	105,7	111,0	116,2	106,3	105,6	86,9	109,7	117,8	120,9	111,6	112,4	0,8	2,6	5,5
May	113,9	123,4	105,9	111,2	116,2	106,7	106,2	86,9	110,0	117,8	121,2	111,8	111,3	-1,0	1,6	4,5
Jun	114,9	123,9	106,0	112,3	117,2	107,3	106,5	86,6	110,4	117,8	122,4	111,9	112,0	0,6	2,3	4,3
Jul	114,3	124,1	106,3	113,6	117,4	107,4	106,8	87,0	110,5	117,8	123,6	112,1	112,1	0,1	2,4	4,7
Ago	116,6	124,9	106,4	114,6	117,4	107,7	106,9	87,7	110,6	118,6	125,0	112,2	113,1	0,9	3,3	4,5
Sep	114,5	125,2	106,6	114,0	118,1	108,2	107,0	87,7	111,7	118,6	126,8	112,3	112,7	-0,4	2,9	3,8
Oct	121,4	127,7	107,0	114,2	118,3	109,0	107,8	88,0	112,0	118,6	128,0	112,7	115,2	2,2	5,2	5,2
Nov	120,9	130,8	107,4	115,1	118,8	109,4	110,2	85,5	112,4	118,7	129,2	113,0	115,7	0,4	5,7	6,1
Dic	124,8	131,8	107,4	115,5	119,4	109,5	111,6	86,1	112,3	118,7	131,5	113,1	117,4	1,5	7,2	7,2
2011	134,0	132,3	108,3	117,8	120,6	110,1	112,5	85,8	113,4	124,1	135,5	115,5	121,5			
Ene	129,2	131,9	107,5	116,4	119,6	109,6	112,8	86,1	112,9	118,7	133,0	113,8	119,2	1,5	1,5	7,8
Feb	132,8	132,4	108,0	116,6	120,7	109,9	112,8	86,1	113,4	125,6	134,7	115,3	121,0	1,5	3,1	9,5
Mar	137,3	132,4	108,6	119,1	121,0	110,4	113,0	85,8	113,8	126,0	136,5	116,3	123,0	1,7	4,8	10,3
Abr	136,5	132,4	109,0	119,0	121,1	110,5	111,4	85,1	113,5	126,0	137,6	116,4	122,6	-0,3	4,4	9,1

Fuente: Gerencia de Estudios Económicos, Departamento de Cuentas Nacionales y Mercado Interno.

Cuadro Nº 15

Índice de precios al consumidor - Área Metropolitana de Asunción.
Inflación total, inflación subyacente e inflación subyacente (X1).
Series empalmadas - 2007 = 100.

Año	Frutas y verduras			Servicios tarifados			Combustibles			Subyacente (X1)			Subyacente			Índice general	Inflación total							
	Índice	Variaciones (%)		Índice	Variaciones (%)		Índice	Variaciones (%)		Índice	Variaciones (%)		Índice	Variaciones (%)			Variaciones (%)							
		Mensual	Acumulada		Interanual	Mensual		Acumulada	Interanual		Mensual	Acumulada		Interanual	Mensual		Acumulada	Interanual	Mensual	Acumulada	Interanual			
2009	128,2			101,3			102,1			107,6			106,7			107,9								
Ene	134,3	14,6	14,6	16,2	101,1	-4,1	-4,1	1,0	101,7	-4,1	-4,1	1,2	106,9	-0,3	-0,3	5,8	106,1	-0,7	-0,7	5,2	107,6	0,1	0,1	5,9
Feb	130,9	-2,5	11,7	9,8	101,1	0,0	-4,1	-1,7	101,1	-0,6	-4,6	-3,7	106,8	-0,1	-0,4	5,0	106,0	-0,1	-0,8	3,9	107,3	-0,3	-0,2	4,3
Mar	122,2	-6,6	4,3	0,8	101,3	0,2	-3,9	-1,5	101,1	0,0	-4,6	-3,9	107,1	0,3	-0,1	4,6	106,2	0,2	-0,7	3,5	107,1	-0,2	-0,4	3,4
Abr	115,7	-5,3	-1,3	-6,6	101,3	0,0	-3,9	-1,6	101,1	0,0	-4,6	-5,2	106,8	-0,3	-0,4	3,6	106,0	-0,2	-0,8	2,6	106,5	-0,6	-0,9	2,0
May	117,0	1,1	-0,2	8,9	101,3	0,0	-3,9	-1,6	101,1	0,0	-4,6	-8,7	106,7	-0,1	-0,5	2,9	105,9	-0,1	-0,9	1,7	106,5	0,0	-0,9	2,2
Jun	125,4	7,2	7,0	11,1	101,3	0,0	-3,9	-3,8	101,0	-0,1	-4,7	-9,3	107,3	0,6	0,1	2,7	106,4	0,5	-0,5	1,3	107,4	0,8	-0,1	1,9
Jul	113,5	-9,5	-3,2	1,7	101,3	0,0	-3,9	-3,8	102,7	1,7	-3,1	-8,7	107,6	0,3	0,4	2,4	106,8	0,4	-0,1	1,1	107,1	-0,3	-0,4	1,1
Ago	127,8	12,6	9,0	17,9	101,3	0,0	-3,9	-3,8	102,9	0,2	-2,9	-9,3	107,9	0,3	0,7	1,8	107,1	0,3	0,2	0,7	108,2	1,0	0,7	1,6
Sep	131,7	3,1	12,4	32,5	101,3	0,0	-3,9	-3,8	102,9	0,0	-2,9	-8,9	108,3	0,4	1,0	2,0	107,4	0,3	0,5	0,8	108,6	0,4	1,0	2,3
Oct	144,9	10,0	23,6	59,8	101,3	0,0	-3,9	-3,9	103,0	0,1	-2,8	-8,5	108,5	0,2	1,2	1,2	107,5	0,1	0,6	0,1	109,5	0,8	1,9	2,8
Nov	132,9	-8,3	13,4	39,6	101,7	0,4	-3,5	-3,5	103,0	0,0	-2,8	-7,0	108,5	0,0	1,2	0,9	107,6	0,1	0,7	0,1	109,0	-0,5	1,4	2,0
Dic	141,6	6,5	20,8	20,8	101,8	0,1	-3,4	-3,4	103,0	0,0	-2,8	-2,8	108,6	0,1	1,3	1,3	107,7	0,1	0,7	0,7	109,5	0,5	1,9	1,9
2010	135,2			102,5			108,1			112,8			111,7			112,9								
Ene	153,5	8,4	8,4	14,3	101,8	0,0	0,0	0,7	103,2	0,2	0,2	1,5	109,2	0,6	0,6	2,2	108,3	0,6	0,6	2,1	110,6	1,0	1,0	2,8
Feb	148,4	-3,3	4,8	13,4	101,9	0,1	0,1	0,8	104,6	1,4	1,6	3,5	109,3	0,1	0,6	2,3	108,4	0,1	0,6	2,3	110,5	-0,1	0,9	3,0
Mar	156,1	5,2	10,2	27,7	101,9	0,0	0,1	0,6	104,8	0,2	1,7	3,7	110,1	0,7	1,4	2,8	109,1	0,6	1,3	2,7	111,5	0,9	1,8	4,1
Abr	166,3	6,5	17,4	43,7	101,9	0,0	0,1	0,6	105,6	0,8	2,5	4,5	110,4	0,3	1,7	3,4	109,4	0,3	1,6	3,2	112,4	0,8	2,6	5,5
May	140,6	-15,5	-0,7	20,2	101,9	0,0	0,1	0,6	106,9	1,2	3,8	5,7	110,7	0,3	1,9	3,7	109,7	0,3	1,9	3,6	111,3	-1,0	1,6	4,5
Jun	138,9	-1,2	-1,9	10,8	101,8	-0,1	0,0	0,5	108,2	1,2	5,0	7,1	111,5	0,7	2,7	3,9	110,5	0,7	2,6	3,9	112,0	0,6	2,3	4,3
Jul	121,9	-12,2	-13,9	7,4	101,8	0,0	0,0	0,5	110,1	1,8	6,9	7,2	112,6	1,0	3,7	4,6	111,6	1,0	3,6	4,5	112,1	0,1	2,4	4,7
Ago	122,2	0,2	-13,7	-4,4	101,8	0,0	0,0	0,5	110,5	0,4	7,3	7,4	113,8	1,1	4,8	5,5	112,6	0,9	4,5	5,1	113,1	0,9	3,3	4,5
Sep	105,1	-14,0	-25,8	-20,2	101,8	0,0	0,0	0,5	108,8	-1,5	5,6	5,7	114,5	0,6	5,4	5,7	113,1	0,4	5,0	5,3	112,7	-0,4	2,9	3,8
Oct	126,9	20,7	-10,4	-12,4	101,8	0,0	0,0	0,5	108,4	-0,4	5,2	5,2	116,3	1,6	7,1	7,2	114,6	1,3	6,4	6,6	115,2	2,2	5,2	5,2
Nov	115,2	-9,2	-18,6	-13,3	104,4	2,6	2,6	2,7	111,9	3,2	8,6	8,6	117,1	0,7	7,8	7,9	115,7	1,0	7,4	7,5	115,7	0,4	5,7	6,1
Dic	127,0	10,2	-10,3	-10,3	107,1	2,6	5,2	5,2	114,4	2,2	11,1	11,1	118,0	0,8	8,7	8,7	116,8	1,0	8,4	8,4	117,4	1,5	7,2	7,2
2011	158,0			108,0			117,7			120,7			119,4			121,5								
Ene	148,2	16,7	16,7	-3,5	108,0	0,8	0,8	6,1	116,0	1,4	1,4	12,4	118,7	0,6	0,6	8,7	117,6	0,7	0,7	8,6	119,2	1,5	1,5	7,8
Feb	161,2	8,8	26,9	8,6	108,0	0,0	0,8	6,0	116,3	0,3	1,7	11,2	120,1	1,2	1,8	9,9	118,8	1,0	1,7	9,6	121,0	1,5	3,1	9,5
Mar	166,6	3,3	31,2	6,7	108,0	0,0	0,8	6,0	119,7	2,9	4,6	14,2	121,9	1,5	3,3	10,7	120,6	1,5	3,3	10,5	123,0	1,7	4,8	10,3
Abr	156,1	-6,3	22,9	-6,1	108,0	0,0	0,8	6,0	118,6	-0,9	3,7	12,3	122,1	0,2	3,5	10,6	120,7	0,1	3,3	10,3	122,6	-0,3	4,4	9,1

Fuente: Gerencia de Estudios Económicos, Departamento de Cuentas Nacionales y Mercado Interno

Cuadro Nº 16

Índice de precios al consumidor - Área Metropolitana de Asunción.
Principales grupos dentro de cada agrupación.
Año base Diciembre 2007 = 100.

Año	Alimentación					Vestido			Vivienda	
	Cereales y derivados	Carnes	Productos lácteos	Vegetales frescos y en conserva	Azúcar, dulces y helados	Prendas de vestir y calzado p/ caballeros	Prendas de vestir y calzado p/ damas	Confección de ropas	Alquiler y mantenimiento de vivienda	Servicios básicos y combustibles
2009	105,4	101,3	99,6	127,2	114,0	103,4	104,4	105,4	108,6	106,2
Ene	106,3	102,4	98,2	132,9	102,7	102,8	104,2	104,3	105,2	105,8
Feb	105,9	100,4	97,5	129,7	103,9	103,1	104,2	104,3	105,9	105,0
Mar	105,6	98,0	97,6	121,5	106,0	103,2	104,2	104,3	106,2	104,7
Abr	105,3	97,4	96,9	115,3	107,9	103,2	104,5	104,3	107,4	104,7
May	104,9	95,5	97,7	116,6	110,3	103,3	104,8	104,3	108,5	105,2
Jun	105,1	99,2	100,2	124,5	111,3	103,5	104,5	104,3	108,9	105,0
Jul	104,2	99,6	102,2	113,3	111,5	103,6	104,5	104,3	109,0	107,3
Ago	105,3	102,2	102,0	126,9	111,3	103,5	104,5	105,1	109,3	107,5
Sep	105,6	104,4	102,2	130,6	111,5	103,7	104,6	105,1	109,5	107,2
Oct	105,6	105,4	101,5	143,2	117,5	103,8	104,2	107,6	110,2	107,3
Nov	105,7	104,5	100,2	131,7	134,2	103,9	104,3	107,6	111,1	107,1
Dic	105,6	106,2	98,6	140,0	139,5	103,7	104,2	109,6	112,0	107,2
2010	106,9	115,3	107,1	133,9	155,7	105,5	105,6	110,7	115,7	111,7
Ene	105,5	108,9	97,6	151,4	143,9	104,0	104,4	111,6	112,8	106,6
Feb	105,5	105,8	97,4	146,6	148,5	104,3	104,5	111,6	113,3	108,4
Mar	105,6	106,5	99,8	153,8	150,8	105,0	104,9	111,6	114,6	108,9
Abr	105,6	106,6	102,4	163,6	151,6	105,1	104,9	111,6	114,8	109,0
May	105,4	106,7	103,7	139,0	151,4	105,4	105,0	111,6	115,1	109,4
Jun	105,8	107,0	110,1	137,5	152,0	105,4	105,3	109,4	115,4	111,4
Jul	106,7	111,9	113,0	121,3	149,7	105,6	105,8	109,4	115,7	114,5
Ago	107,1	117,8	113,6	121,6	148,6	105,6	105,9	109,4	116,3	116,5
Sep	107,3	119,9	112,5	105,2	149,6	106,1	105,9	109,7	116,7	114,0
Oct	108,6	128,7	111,9	126,1	155,6	106,2	106,4	110,8	117,6	113,7
Nov	109,7	130,5	111,6	114,9	174,4	106,4	107,0	110,8	118,3	113,6
Dic	109,7	133,5	111,2	126,2	192,6	106,4	107,1	110,8	118,3	113,9
2011	113,6	140,5	114,5	155,9	195,7	107,2	107,7	111,9	120,7	113,9
Ene	110,1	135,4	111,3	146,4	196,9	106,4	107,1	110,8	119,4	113,4
Feb	111,1	138,0	111,6	158,9	199,4	106,7	107,6	110,8	120,4	113,6
Mar	116,2	144,3	115,1	164,1	195,8	107,4	107,7	112,9	121,5	114,5
Abr	117,1	144,1	120,0	154,1	190,7	108,1	108,3	112,9	121,6	114,1

Fuente: Gerencia de Estudios Económicos, Departamento de Cuentas Nacionales y Mercado Interno.

Cuadro N° 16 (continuación)

Índice de precios al consumidor - Área Metropolitana de Asunción.

Principales grupos dentro de cada agrupación.

Año base Diciembre 2007 =100.

Año	Gastos en salud		Transporte		Educación y lectura			Gastos varios		
	Atención médica odontológica y servicios p/ la salud	Productos medicinales	Gastos de transporte privado	Transporte público y taxis	Gastos comunes p/ la educación	Libros, revistas y periódicos	Higiene y cuidado personal	Recreación	Bebidas alcohólicas	Tabaco
2009	106,8	104,9	109,2	102,3	111,5	108,6	111,4	111,9	113,4	120,4
Ene	106,3	102,8	109,8	103,3	107,5	107,1	110,2	109,8	109,8	105,6
Feb	106,5	102,8	110,3	102,7	108,4	107,8	110,7	109,8	111,6	105,6
Mar	106,4	104,7	110,5	102,6	112,2	107,9	111,3	110,1	112,2	112,2
Abr	106,5	104,8	109,5	102,7	112,2	108,0	111,4	110,1	112,5	116,1
May	106,6	105,0	109,4	102,5	112,2	108,1	111,5	110,1	112,9	122,9
Jun	106,8	105,1	109,3	102,2	112,2	108,1	111,9	110,1	113,1	122,7
Jul	107,0	105,2	109,5	102,5	112,2	108,3	112,0	112,6	113,6	122,9
Ago	107,1	105,5	109,2	101,9	112,2	108,5	111,8	114,6	114,1	123,0
Sep	107,1	105,8	109,2	101,3	112,2	108,7	111,8	114,1	114,3	126,3
Oct	107,1	105,8	108,6	101,9	112,2	109,5	111,6	113,8	114,9	129,0
Nov	107,1	105,8	108,3	101,7	112,2	110,4	111,3	114,1	115,2	129,3
Dic	107,1	105,7	106,4	101,9	112,2	110,4	111,3	113,6	116,2	129,3
2010	109,7	105,8	109,0	102,7	117,6	111,1	112,5	115,7	123,3	131,4
Ene	107,3	105,3	107,0	102,6	112,2	110,4	111,4	113,6	118,0	128,5
Feb	107,3	105,2	107,4	101,8	116,8	110,5	111,8	114,3	119,5	128,7
Mar	107,4	105,2	107,0	101,6	117,8	110,8	112,2	114,7	121,2	128,8
Abr	107,6	105,2	107,5	101,2	117,8	111,0	112,1	113,9	121,2	128,9
May	108,1	105,5	108,5	101,1	117,8	111,0	112,4	114,4	121,8	129,8
Jun	109,4	105,7	108,8	101,0	117,8	111,1	112,4	114,7	122,3	130,6
Jul	109,4	105,8	109,2	101,2	117,8	111,1	112,7	115,0	122,5	130,7
Ago	109,8	106,1	109,3	101,4	118,6	111,3	112,7	114,9	123,5	130,6
Sep	110,9	106,1	109,4	101,5	118,6	111,3	112,8	117,6	123,9	130,7
Oct	112,5	106,3	110,4	101,6	118,6	111,5	113,2	117,9	126,5	132,5
Nov	113,1	106,5	112,0	106,1	118,8	111,6	113,4	118,2	129,0	138,3
Dic	113,1	106,7	111,8	111,1	118,8	111,7	113,4	118,6	130,0	139,1
2011	114,3	106,9	112,9	111,6	124,6	113,0	115,4	119,8	130,5	139,7
Ene	113,4	106,7	113,2	111,8	118,8	111,7	114,0	118,6	130,1	139,3
Feb	113,8	106,9	113,3	111,7	126,4	112,9	115,2	119,2	130,6	139,8
Mar	114,8	107,0	113,6	111,6	126,7	113,6	116,1	120,7	130,6	139,9
Abr	115,1	106,9	111,4	111,4	126,7	113,8	116,1	120,8	130,6	139,9

Fuente: Gerencia de Estudios Económicos, Departamento de Cuentas Nacionales y Mercado Interno.

Cuadro N° 17

Índice de precios del productor.
Base diciembre 1995 = 100.

Año	Productos nacionales								Productos importados					Índice general
	Agricultura	Ganadería	Silvicultura y extracción de madera	Minerales	Alimentos, bebidas y tabaco, textiles y productos de cuero	Bienes transportables no metálicos	Productos metálicos, maquinarias y equipo	Índice de productos nacionales	Minerales	Alimentos, bebidas y tabaco, textiles y productos de cuero	Bienes transportables no metálicos	Productos metálicos, maquinarias y equipo	Índice de productos importados	
2009	324,7	310,2	313,6	367,6	301,6	505,6	242,6	344,2	661,5	316,1	543,4	215,6	355,3	347,6
Ene	314,5	300,3	307,1	363,3	296,1	503,3	262,0	337,9	463,7	323,7	554,5	215,7	343,9	339,8
Feb	313,4	303,8	307,1	366,0	298,8	503,8	257,2	339,2	456,2	324,8	551,7	216,6	343,0	340,3
Mar	303,5	300,5	310,8	366,6	298,1	505,3	257,2	336,4	526,6	324,7	549,6	220,6	350,1	340,6
Abr	301,9	295,4	312,1	364,5	296,0	504,8	257,2	334,5	545,7	322,4	548,2	220,1	350,7	339,5
May	319,5	287,3	312,1	365,5	293,2	503,3	257,2	336,6	640,4	322,3	544,6	219,5	356,6	342,7
Jun	316,9	299,6	312,1	365,7	294,4	504,2	235,9	337,8	753,1	322,3	538,9	218,9	363,2	345,5
Jul	309,5	312,6	317,1	367,6	299,1	505,8	229,9	339,8	700,6	323,7	540,4	217,0	358,6	345,5
Ago	316,9	321,6	317,1	369,1	300,9	506,5	227,7	343,6	773,8	307,4	539,9	216,1	362,8	349,5
Sep	328,1	321,9	317,0	369,9	300,5	507,2	227,7	346,5	732,1	315,9	539,5	215,1	359,2	350,4
Oct	347,8	325,8	317,0	369,9	310,9	507,6	232,9	355,9	782,7	311,1	538,9	212,5	361,2	357,5
Nov	364,3	324,3	316,1	371,2	315,5	507,5	232,9	361,5	809,3	299,0	538,5	209,2	360,7	361,3
Dic	360,3	329,5	317,1	371,8	315,3	507,4	232,9	361,2	753,5	295,3	536,1	206,4	353,9	359,0
2010	327,5	368,6	346,5	385,3	340,5	522,2	235,4	371,5	818,7	315,2	560,6	207,2	367,9	370,4
Ene	311,3	335,5	317,1	374,0	320,1	509,3	232,9	351,8	790,6	302,6	537,4	207,3	358,0	353,7
Feb	301,5	339,2	317,1	374,7	319,5	510,6	232,9	349,8	767,4	309,5	539,8	206,7	356,9	352,0
Mar	309,2	343,7	319,0	375,4	327,9	513,7	233,2	356,1	815,5	305,9	541,0	207,9	361,6	357,7
Abr	316,7	350,8	327,3	379,9	328,9	514,3	242,4	360,0	863,7	304,4	543,6	204,2	363,9	361,2
May	307,2	348,8	330,6	383,5	329,7	517,1	242,4	358,3	764,5	307,5	556,7	206,4	361,7	359,3
Jun	302,7	350,6	335,8	382,6	331,2	519,5	228,8	358,3	774,8	313,7	560,1	206,5	363,9	360,0
Jul	314,0	367,8	340,6	382,6	330,2	521,4	238,8	363,8	784,4	317,7	561,2	206,0	364,9	364,1
Ago	310,9	377,2	369,4	384,0	336,4	528,0	238,7	369,1	795,6	325,5	566,2	207,5	368,5	368,9
Sep	335,4	383,3	370,6	390,8	341,6	527,8	232,0	378,0	795,9	325,8	566,3	208,7	369,3	375,3
Oct	369,4	395,8	371,6	390,3	359,4	528,2	235,6	394,9	882,0	319,5	571,3	213,4	379,8	390,3
Nov	376,7	410,1	376,4	402,6	379,1	530,4	232,3	406,5	883,5	320,3	568,5	206,2	374,9	396,9
Dic	375,1	420,1	382,8	402,8	382,0	545,8	235,2	411,6	906,4	329,6	615,5	205,3	391,1	405,3
2011	393,0	437,7	386,7	411,8	393,3	550,5	217,5	423,4	988,0	323,7	622,1	197,7	394,8	414,6
Ene	382,8	424,8	382,8	403,6	389,5	547,1	237,5	417,2	932,8	328,4	616,9	203,1	392,2	409,6
Feb	374,6	435,4	385,0	410,9	395,0	548,7	216,9	418,6	956,0	327,8	621,9	200,7	394,1	411,1
Mar	403,4	451,0	385,0	416,1	398,8	550,9	208,5	429,6	1025,6	320,6	627,2	195,3	397,7	419,9
Abr	411,3	439,6	394,1	416,5	389,8	555,4	207,2	428,0	1037,6	318,1	622,2	191,8	395,0	417,9

Fuente: Gerencia de Estudios Económicos, Departamento de Cuentas Nacionales y Mercado Interno.

Cuadro N° 18

Balance monetario del Banco Central del Paraguay.

En millones de guaraníes.

Año	Activos internacionales		Activos internos netos						Instrumentos de regulación	Otros activos y pasivos	Billetes y monedas en circulación (MO) (a)	Reservas bancarias (b)	Base monetaria (BM) c = (a+b)		
	Crédito y depósito del sector público en el BCP					Crédito y depósito del sistema bancario en el BCP								I R M	Call
	netos	Gobierno central		Resto del sector público		Créditos	Depósitos MN	Depósitos ME							
		Créditos	Depósitos	Créditos	Depósitos										
2009											0				
Ene	14.385.682	2.115.623	3.826.529	384.808	10.067	1.136.504	3.630.426	2.079.048	2.704.600	0	-1.346.485	4.425.463	3.688.145	8.113.608	
Feb	14.527.767	2.155.306	3.558.701	384.785	15.118	1.137.662	4.128.075	2.196.188	2.546.810	0	-1.542.406	4.218.221	4.187.696	8.405.917	
Mar	14.693.094	2.153.817	3.699.615	389.636	10.300	1.124.043	4.032.042	2.371.935	2.588.710	0	-1.434.126	4.223.860	4.075.463	8.299.323	
Abr	15.258.764	2.147.996	4.081.894	387.559	26.296	1.123.122	4.267.909	2.432.610	2.423.630	0	-1.393.331	4.291.770	4.310.416	8.602.186	
May	15.814.416	2.149.630	4.521.635	394.644	16.979	1.122.745	4.597.860	2.652.332	1.956.130	0	-1.462.844	4.273.656	4.639.129	8.912.785	
Jun	16.012.699	2.151.363	4.455.561	391.883	24.199	1.122.456	4.960.063	2.626.564	1.893.630	0	-1.394.395	4.323.989	5.003.373	9.327.362	
Jul	16.311.210	2.145.049	4.687.059	391.341	21.312	1.121.877	4.352.666	2.753.878	2.543.540	0	-1.281.640	4.329.382	4.397.164	8.726.546	
Ago	16.363.263	2.145.963	4.681.770	391.709	37.848	1.121.443	4.043.125	2.789.996	2.946.830	0	-1.157.821	4.364.988	4.088.708	8.453.696	
Set	17.367.642	2.127.387	5.171.511	391.414	39.831	1.120.430	4.029.050	2.784.352	3.020.230	0	-1.546.280	4.415.619	4.072.311	8.487.930	
Oct	17.500.587	2.128.472	5.220.258	392.051	67.414	1.119.790	4.369.217	2.714.574	2.677.110	0	-1.618.493	4.473.833	4.413.320	8.887.153	
Nov	17.864.812	2.105.771	5.375.924	391.096	32.747	1.118.633	4.255.673	2.660.237	3.035.010	0	-1.466.599	4.654.121	4.301.428	8.955.549	
Dic	17.789.031	2.042.721	4.267.308	378.693	55.469	1.115.944	4.574.874	2.675.549	3.518.610	0	-696.780	5.537.799	4.622.506	10.160.305	
2010															
Ene	18.274.305	2.107.818	4.440.891	379.235	41.380	1.117.970	4.467.626	2.594.534	4.197.810	0	-1.120.207	5.016.879	4.517.621	9.534.500	
Feb	18.057.015	2.104.105	4.416.188	374.766	23.304	1.117.521	4.003.034	2.521.616	4.804.810	0	-906.172	4.978.284	4.054.383	9.032.667	
Mar	18.124.136	2.106.932	4.632.734	373.053	27.974	1.117.275	3.754.762	2.673.784	4.719.810	0	-815.318	5.097.013	3.806.394	8.903.407	
Abr	18.237.788	2.114.465	4.769.244	371.577	26.874	1.117.788	3.943.067	2.687.546	4.407.430	0	-890.061	5.117.396	3.994.792	9.112.188	
May	18.459.211	2.131.271	5.062.109	363.527	8.190	1.117.563	3.917.313	2.891.124	4.319.430	0	-775.285	5.098.122	3.968.854	9.066.976	
Jun	18.627.705	2.146.659	5.407.295	362.333	28.905	1.117.780	4.128.395	2.904.333	3.877.330	0	-835.607	5.072.613	4.179.719	9.252.332	
Jul	18.821.780	2.152.341	5.433.094	368.016	33.315	1.116.814	3.829.478	2.899.297	3.958.330	0	-1.022.984	5.282.453	3.881.092	9.163.545	
Ago	18.883.881	2.173.629	5.447.210	365.857	13.567	1.116.634	4.100.635	2.968.432	3.772.120	0	-1.004.187	5.233.851	4.154.666	9.388.517	
Sep	19.392.314	2.209.600	5.583.432	374.980	5.587	1.117.574	3.889.921	3.033.655	3.839.120	0	-1.450.452	5.292.301	3.944.886	9.237.187	
Oct	20.067.857	2.258.941	5.894.718	379.088	26.239	1.118.978	3.413.791	3.347.068	3.784.130	0	-1.911.796	5.447.123	3.469.509	8.916.632	
Nov	18.527.995	2.154.350	6.012.379	363.722	17.253	1.115.013	3.202.562	3.001.419	3.577.040	0	-714.986	5.635.441	3.260.308	8.895.749	
Dic	19.046.476	2.118.474	5.867.979	362.294	14.068	1.113.215	3.660.320	3.030.673	3.192.720	0	-311.164	6.563.535	3.710.018	10.273.553	
2011															
Ene	19.651.752	2.158.667	5.860.880	366.748	26.946	1.114.241	3.653.977	3.204.525	3.929.260	0	-694.133	5.921.687	3.704.449	9.626.136	
Feb	19.635.406	2.135.437	6.133.702	365.076	12.859	1.112.794	3.388.546	3.176.957	4.401.460	0	-387.318	5.747.871	3.439.350	9.187.221	
Mar	17.807.614	1.933.687	5.661.045	352.666	10.123	1.101.981	3.312.553	2.971.605	4.748.460	0	1.395.798	5.887.960	3.363.127	9.251.087	
Abr	18.452.446	1.894.469	5.841.784	353.460	10.124	1.147.381	3.337.912	3.370.437	4.971.240	0	1.645.114	5.961.373	3.388.169	9.349.542	

Fuente: Gerencia de Estudios Económicos, Departamento de Estudios Monetarios y Financieros, en base a cifras del Departamento de Contabilidad.

* Cifras preliminares.

Cuadro N° 19

Instrumentos de regulación monetaria.
En millones de guaraníes.

Año	Montos colocados según plazos					Total colocaciones	Saldos	Tasas según Plazos (%)					Rendimiento promedio ponderado
	Días							Días					
	7 a 45	60 a 90	120 a 180	245 a 365	546 a 728			7 a 45	60 a 90	120 a 180	245 a 365	546 a 728	
2009	117.000	231.675	38.019	116.684	105.750	609.128	2.652.070	0,6	0,8	1,4	2,8	3,7	2,1
Ene	174.000	163.000	5.000	45.000	35.000	422.000	2.674.600	3,9	3,9	5,5	6,3	7,0	4,4
Feb	150.000	260.000	100.210	0	0	510.210	2.546.810	1,9	2,3	3,4	0,0	0,0	2,4
Mar	175.000	390.000	160.000	0	0	725.000	2.588.710	0,7	1,2	2,2	0,0	0,0	1,3
Abr	130.000	195.000	12.020	20.000	0	357.020	2.423.630	0,3	0,5	1,9	0,0	0,0	0,6
May	90.000	115.000	85.000	1.000	0	291.000	1.956.130	0,1	0,3	1,6	2,5	0,0	0,6
Jun	100.000	220.000	2.500	151.000	35.000	508.500	1.893.630	0,1	0,3	0,8	3,8	5,3	1,6
Jul	175.000	300.000	20.000	370.710	239.000	1.104.710	2.543.540	0,1	0,3	0,5	3,6	5,3	2,5
Ago	105.000	175.000	0	235.000	305.000	820.000	2.946.830	0,1	0,2	0,0	3,3	5,3	3,0
Sep	130.000	262.400	15.000	160.000	80.000	647.400	3.020.230	0,1	0,2	0,5	3,9	5,3	1,8
Oct	65.000	74.900	0	125.000	35.000	299.900	2.677.110	0,1	0,2	0,0	4,0	5,3	2,4
Nov	90.000	359.800	16.500	121.500	180.000	767.800	3.035.010	0,1	0,2	0,5	3,3	5,3	1,9
Dic	20.000	265.000	40.000	171.000	360.000	856.000	3.518.610	0,1	0,2	0,5	2,9	5,3	2,9
2010	143.055	243.092	10.542	101.802	56.250	554.740	4.037.507	1,1	1,5	1,5	3,8	2,2	2,2
Ene	25.000	285.000	0	390.000	200.000	900.000	4.197.810	0,1	0,2	0,0	3,0	5,3	2,6
Feb	35.000	270.000	10.000	322.000	275.000	912.000	4.804.810	0,1	0,2	0,5	2,7	5,3	2,6
Mar	60.000	75.000	0	155.000	50.000	340.000	4.719.810	0,1	0,2	0,0	2,6	5,3	2,0
Abr	0	115.000	0	50.720	50.000	215.720	4.407.430	0,0	0,2	0,0	2,2	5,3	1,9
May	5.000	202.500	0	1.000	0	208.500	4.319.430	0,1	0,3	0,0	3,5	0,0	0,3
Jun	0	200.000	0	2.900	0	202.900	3.877.330	0,0	0,4	0,0	3,5	0,0	0,5
Jul	160.000	470.000	0	4.000	0	634.000	3.958.330	0,5	1,1	0,0	3,5	0,0	0,9
Ago	100.000	270.000	0	20.000	0	390.000	3.772.120	0,8	1,5	0,0	2,2	0,0	1,3
Sep	165.000	237.000	50.000	55.000	100.000	607.000	3.839.120	1,2	2,0	2,2	4,1	5,3	2,5
Oct	311.010	592.500	21.500	70.000	0	995.010	3.784.130	2,0	2,7	2,7	4,0	0,0	2,5
Nov	389.330	167.100	25.000	15.000	0	596.430	3.577.040	3,6	4,0	6,0	6,0	0,0	3,9
Dic	466.320	33.000	20.000	136.000	0	655.320	3.192.720	4,8	5,0	6,0	8,0	0,0	5,5
2011	2.017.325	223.775	13.535	163.000	0	2.417.635	4.512.605	6,4	7,5	8,3	8,5	0,0	6,8
Ene	1.127.000	399.500	15.140	525.000	0	2.066.640	3.929.260	4,8	5,7	6,5	8,0	0,0	5,8
Feb	1.580.100	162.600	2.000	22.000	0	1.766.700	4.401.460	5,9	6,4	7,0	7,9	0,0	6,0
Mar	2.280.800	50.500	12.000	95.000	0	2.438.300	4.748.460	7,2	7,7	8,3	9,0	0,0	7,3
Abr	3.081.400	282.500	25.000	10.000	0	3.398.900	4.971.240	7,9	10,1	11,5	9,0	0,0	8,1

Fuente: Gerencia de Estudios Económicos, Departamento de Estudios Monetarios y Financieros.

* Cifras preliminares.

Nota: A partir de agosto-1996 son incluidos en los saldos Gs 52,1 mil millones; de septiembre a junio de 1997, Gs 89,3 mil millones en cada mes; en julio-1997 Gs79,8 mil millones; Gs 56,1 mil millones de guaraníes a partir de agosto-1997 y, Gs 43,9 mil millones en enero-1998. Las cifras mencionadas corresponden al canje de Cartas de Compromiso por reducción de encaje legal.

Cuadro N° 20

Operaciones cambiarias del Banco Central del Paraguay.

En millones de dólares.

Año	Sector financiero			Sector público			Otras operaciones 1/			Operaciones netas totales
	Compra	Venta	Total neto	Compra	Venta	Total neto	Compra	Venta	Total neto	
	1	2	3=1+2	4	5	6=4+5	7	8	9 = 7+8	10 =3+6+9
2009	366,1	-77,0	289,1	453,8	-56,4	397,4	0,0	-2,1	-2,1	684,4
Ene	0,0	-40,0	-40,0	17,2	0,0	17,2	0,0	-0,1	-0,1	-22,9
Feb	0,5	-21,0	-20,5	7,6	-1,3	6,3	0,0	-0,9	-0,9	-15,0
Mar	0,0	-6,0	-6,0	5,6	-2,4	3,3	0,0	-0,1	-0,1	-2,8
T1	0,5	-67,0	-66,5	30,5	-3,7	26,8	0,0	-1,0	-1,0	-40,7
Abr	72,3	0,0	72,3	13,4	-1,1	12,3	0,0	0,0	0,0	84,6
May	41,5	0,0	41,5	21,1	-0,4	20,6	0,0	-0,1	-0,1	62,1
Jun	33,5	0,0	33,5	16,2	-17,2	-1,0	0,0	0,0	0,0	32,5
T2	147,3	0,0	147,3	50,6	-18,7	31,9	0,0	-0,1	-0,1	179,1
Jul	0,0	0,0	0,0	21,4	-17,5	3,8	0,0	0,0	0,0	3,8
Ago	4,0	0,0	4,0	24,2	-12,5	11,7	0,0	-0,8	-0,8	14,8
Sep	0,0	0,0	0,0	34,5	0,0	34,5	0,0	-0,2	-0,2	34,3
T3	4,0	0,0	4,0	80,0	-30,0	50,0	0,0	-1,0	-1,0	53,0
Oct	16,8	0,0	16,8	123,9	-1,9	122,0	0,0	0,0	0,0	138,8
Nov	86,5	0,0	86,5	72,5	-0,5	72,0	0,0	0,0	0,0	158,6
Dic	111,0	-10,0	101,0	96,2	-1,6	94,7	0,0	0,0	0,0	195,7
T4	214,3	-10,0	204,3	292,6	-3,9	288,7	0,0	0,0	0,0	493,0
2010	12,1	-233,9	-221,8	357,2	-18,4	338,8	0,1	-2,1	-1,9	115,1
Ene	0,0	-26,5	-26,5	11,6	-1,0	10,6	0,0	-0,1	-0,1	-16,0
Feb	0,0	-21,5	-21,5	18,2	-4,8	13,4	0,0	0,0	0,0	-8,1
Mar	0,0	-4,0	-4,0	61,3	-0,1	61,2	0,0	-0,9	-0,9	56,3
T1	0,0	-52,0	-52,0	91,1	-6,0	85,2	0,0	-1,0	-1,0	32,2
Abr	0,0	-11,0	-11,0	26,5	-0,6	25,9	0,1	0,0	0,1	14,9
May	0,0	-10,0	-10,0	25,1	-4,6	20,6	0,1	0,0	0,1	10,6
Jun	0,0	0,0	0,0	51,7	-3,8	47,8	0,0	-0,1	-0,1	47,8
T2	0,0	-21,0	-21,0	103,3	-9,0	94,3	0,1	-0,1	0,1	73,3
Jul	0,0	0,0	0,0	12,3	-2,0	10,3	0,0	-0,2	-0,2	10,1
Ago	0,0	0,0	0,0	22,0	-1,3	20,7	0,0	-0,9	-0,9	19,8
Sep	0,0	0,0	0,0	10,3	0,0	10,3	0,0	0,0	0,0	10,3
T3	0,0	0,0	0,0	44,5	-3,3	41,2	0,0	-1,1	-1,0	40,2
Oct	0,1	-76,6	-76,6	43,3	0,0	43,3	0,0	0,0	0,0	-33,3
Nov	0,0	-64,8	-64,8	37,8	0,0	37,8	0,0	0,0	0,0	-27,0
Dic	12,0	-19,5	-7,5	37,1	0,0	37,1	0,0	0,0	0,0	29,6
T4	12,1	-160,9	-148,8	118,2	-0,1	118,1	0,0	0,0	0,0	-30,7
2011	36,0	-67,1	-31,1	57,5	-0,2	57,3	0,0	-0,9	-0,9	25,4
Ene	0,0	-40,0	-40,0	22,7	0,0	22,6	0,0	0,0	0,0	-17,4
Feb	0,0	-25,3	-25,3	27,4	-0,1	27,3	0,0	-0,9	-0,9	1,2
Mar	36,0	-1,8	34,2	7,4	-0,1	7,4	0,0	0,0	0,0	41,6
T1	36,0	-67,1	-31,1	57,5	-0,2	57,3	0,0	-0,9	-0,9	25,4
Abr	101,9	0,0	101,9	40,0	-0,1	39,9	0,0	0,0	0,0	141,8

Fuente: Departamento de Operaciones de Mercado Abierto.

Nota: 1/ Incluye entidades binacionales, organizaciones multilaterales y Banco Central del Paraguay.

Cuadro N° 21

Agregados monetarios.

En millones de guaraníes.

Año	M0		M1 (a)	Cuasidinero (b)			M2 c = (a+b)	Depósitos en moneda extranjera (d)	M3 e = (c+d)
	BM Base monetaria	Billetes y monedas en circulación		Depósitos de ahorro	Depósitos a plazos	Certificados de ahorro			
2009									
Ene	8.113.607	4.425.462	9.275.013	1.526.346	7.565	3.019.370	13.828.295	9.340.462	23.168.757
Feb	8.405.917	4.218.221	9.158.168	1.582.661	8.217	3.016.415	13.765.461	9.633.191	23.398.652
Mar	8.299.323	4.223.861	9.146.463	1.496.750	9.788	3.045.517	13.698.518	9.955.164	23.653.682
Abr	8.602.187	4.291.770	9.377.943	1.572.879	10.874	3.062.926	14.024.622	10.345.775	24.370.396
May	8.912.785	4.273.657	9.791.183	1.610.217	8.258	3.068.255	14.477.913	10.826.216	25.304.129
Jun	9.327.362	4.323.989	9.833.798	1.671.111	5.266	3.127.564	14.637.739	10.897.509	25.535.248
Jul	8.726.546	4.329.382	9.972.480	1.585.548	5.351	3.291.249	14.854.628	10.974.861	25.829.489
Ago	8.453.697	4.364.988	10.060.466	1.597.072	7.051	3.416.577	15.081.166	10.995.183	26.076.349
Sep	8.487.930	4.415.619	10.250.083	1.650.732	6.981	3.511.437	15.419.233	10.862.087	26.281.320
Oct	8.887.154	4.473.834	10.687.150	1.712.177	7.401	3.514.953	15.921.681	10.978.178	26.899.859
Nov	8.955.549	4.654.121	11.048.432	1.841.744	7.001	3.426.445	16.323.622	10.713.894	27.037.516
Dic	10.160.304	5.537.799	12.787.593	1.886.101	6.952	3.485.412	18.166.058	9.945.209	28.111.267
2010									
Ene	9.534.500	5.016.879	12.367.298	1.950.565	6.317	3.498.463	17.822.643	10.096.673	27.919.316
Feb	9.032.666	4.978.284	12.291.429	2.444.323	7.202	3.513.246	18.256.200	10.674.475	28.930.675
Mar	8.903.406	5.097.012	12.935.670	2.095.320	17.702	3.524.283	18.572.975	11.310.424	29.883.399
Abr	9.112.189	5.117.397	13.020.044	2.088.697	18.702	3.570.119	18.697.562	11.932.240	30.629.802
May	9.066.976	5.098.122	12.905.296	2.140.038	18.852	3.649.944	18.714.130	11.694.314	30.408.444
Jun	9.252.332	5.072.613	12.734.166	2.089.314	16.253	3.777.005	18.616.738	11.892.168	30.508.906
Jul	9.163.544	5.282.453	12.978.384	2.127.549	16.253	3.836.909	18.959.095	12.601.496	31.560.591
Ago	9.388.517	5.233.851	12.976.325	2.055.005	15.478	3.895.772	18.942.580	12.732.067	31.674.647
Sep	9.237.187	5.292.301	13.043.970	2.205.427	18.678	3.918.414	19.186.489	13.016.657	32.203.146
Oct	8.916.632	5.447.123	13.348.030	2.228.275	50.707	3.950.658	19.577.670	13.556.421	33.134.091
Nov	8.895.749	5.635.441	13.120.098	2.256.933	24.239	4.031.221	19.432.491	13.279.931	32.712.422
Dic	10.273.552	6.563.534	14.495.540	2.200.319	28.960	4.295.203	21.020.022	13.318.531	34.338.553
2011									
Ene	9.626.135	5.921.687	13.675.407	2.401.150	27.201	4.327.757	20.431.515	13.549.411	33.980.926
Feb	9.187.222	5.747.872	13.576.196	2.498.308	27.451	4.426.242	20.528.197	13.593.408	34.121.605
Mar	9.251.086	5.887.959	13.697.836	2.275.559	24.775	4.659.939	20.658.109	13.568.503	34.226.612
Abr	9.349.544	5.961.374	13.812.316	2.269.900	23.255	4.765.019	20.870.490	13.951.219	34.821.709

Fuente: Gerencia de Estudios Económicos, Departamento de Estudios Monetarios y Financieros.

Nota: No incluye los depósitos del sector público.

Cuadro N° 22

Agregados monetarios.
Tasas de variación, (%).

Año	BM		M0		M1		M2		M3	
	Base monetaria		Billetes y monedas en circulación							
	Variación		Variación		Variación		Variación		Variación	
	Mensual	Interanual	Mensual	Interanual	Mensual	Interanual	Mensual	Interanual	Mensual	Interanual
2009										
Ene	6,5	27,3	-11,0	12,3	-6,0	6,5	-2,0	16,5	0,5	25,6
Feb	3,6	38,8	-4,7	7,4	-1,3	3,7	-0,5	13,9	1,0	23,4
Mar	-1,3	26,2	0,1	1,3	-0,1	-1,1	-0,5	8,4	1,1	17,8
Abr	3,6	27,9	1,6	-0,8	2,5	-3,9	2,4	4,7	3,0	17,1
May	3,6	35,0	-0,4	-1,1	4,4	-1,0	3,2	5,8	3,8	19,8
Jun	4,7	33,7	1,2	-1,4	0,4	-0,7	1,1	6,0	0,9	22,9
Jul	-6,4	29,0	0,1	-0,3	1,4	-1,6	1,5	6,3	1,2	22,9
Ago	-3,1	24,0	0,8	0,4	0,9	0,1	1,5	7,9	1,0	24,9
Sep	0,4	26,9	1,2	3,4	1,9	7,5	2,2	13,4	0,8	27,1
Oct	4,7	33,4	1,3	4,1	4,3	18,2	3,3	22,5	2,4	26,7
Nov	0,8	33,4	4,0	9,1	3,4	24,3	2,5	26,5	0,5	25,7
Dic	13,5	33,4	19,0	11,3	15,7	29,6	11,3	28,8	4,0	22,0
2010										
Ene	-6,2	17,5	-9,4	13,4	-3,3	33,3	-1,9	28,9	-0,7	20,5
Feb	-5,3	7,5	-0,8	18,0	-0,6	34,2	2,4	32,6	3,6	23,6
Mar	-1,4	7,3	2,4	20,7	5,2	41,4	1,7	35,6	3,3	26,3
Abr	2,3	5,9	0,4	19,2	0,7	38,8	0,7	33,3	2,5	25,7
May	-0,5	1,7	-0,4	19,3	-0,9	31,8	0,1	29,3	-0,7	20,2
Jun	2,0	-0,8	-0,5	17,3	-1,3	29,5	-0,5	27,2	0,3	19,5
Jul	-1,0	5,0	4,1	22,0	1,9	30,1	1,8	27,6	3,4	22,2
Ago	2,5	11,1	-0,9	19,9	0,0	29,0	-0,1	25,6	0,4	21,5
Sep	-1,6	8,8	1,1	19,9	0,5	27,3	1,3	24,4	1,7	22,5
Oct	-3,5	0,3	2,9	21,8	2,3	24,9	2,0	23,0	2,9	23,2
Nov	-0,2	-0,7	3,5	21,1	-1,7	18,8	-0,7	19,0	-1,3	21,0
Dic	15,5	1,1	16,5	18,5	10,5	13,4	8,2	15,7	5,0	22,2
2011										
Ene	-6,3	1,0	-9,8	18,0	-5,7	10,6	-2,8	14,6	-1,0	21,7
Feb	-4,6	1,7	-2,9	15,5	-0,7	10,5	0,5	12,4	0,4	17,9
Mar	0,7	3,9	2,4	15,5	0,9	5,9	0,6	11,2	0,3	14,5
Abr	1,1	2,6	1,2	16,5	0,8	6,1	1,0	11,6	1,7	13,7

Fuente: Gerencia de Estudios Económicos, Departamento de Estudios Monetarios y Financieros.

Cuadro N° 23

Depósitos del sector privado en el sistema bancario.

Año	En moneda nacional (en millones de guaraníes)					En Moneda extranjera					Total de depósitos (millones de guaraníes)
	Cuenta corriente 1	Ahorro a la vista 2	Ahorro a plazo 3	CD's 4	Total (1+2+3+4)	Part. %	Millones de USD	Tipo de cambio	En millones de guaraníes	Part. %	
2009											
Ene	5.815.625	1.526.346	7.565	3.019.370	10.368.906	53	1.849,60	5.050	9.340.462	47	19.709.369
Feb	5.718.120	1.582.661	8.217	3.016.415	10.325.413	52	1.877,82	5.130	9.633.191	48	19.958.604
Mar	5.764.737	1.496.750	9.788	3.045.517	10.316.792	51	1.951,99	5.100	9.955.164	49	20.271.956
Abr	5.875.623	1.572.879	10.874	3.062.926	10.522.302	50	2.044,62	5.060	10.345.775	50	20.868.077
May	6.307.778	1.610.217	8.258	3.068.255	10.994.508	50	2.148,06	5.040	10.826.216	50	21.820.724
Jun	6.388.880	1.671.111	5.266	3.127.564	11.192.821	51	2.170,82	5.020	10.897.509	49	22.090.330
Jul	6.396.113	1.585.548	5.351	3.291.249	11.278.261	51	2.203,79	4.980	10.974.861	49	22.253.122
Ago	6.546.496	1.597.072	7.051	3.416.577	11.567.196	51	2.221,25	4.950	10.995.183	49	22.562.379
Sep	6.703.428	1.650.732	6.981	3.511.437	11.872.578	52	2.225,84	4.880	10.862.087	48	22.734.665
Oct	7.017.625	1.712.177	7.401	3.514.953	12.252.156	53	2.258,88	4.860	10.978.178	47	23.230.334
Nov	7.336.026	1.841.744	7.001	3.426.445	12.611.216	54	2.241,40	4.780	10.713.894	46	23.325.110
Dic	8.330.997	1.886.101	6.952	3.485.412	13.709.462	58	2.162,00	4.600	9.945.209	42	23.654.671
2010											
Ene	8.481.681	1.950.565	6.317	3.498.463	13.937.026	58	2.130,10	4.740	10.096.673	42	24.033.699
Feb	8.280.494	2.444.323	7.202	3.513.246	14.245.265	57	2.266,82	4.709	10.674.475	43	24.919.740
Mar	8.619.445	2.095.320	17.702	3.524.283	14.256.750	56	2.410,58	4.692	11.310.424	44	25.567.174
Abr	8.761.956	2.088.697	18.702	3.570.119	14.439.474	55	2.526,95	4.722	11.932.240	45	26.371.714
May	8.787.467	2.140.038	18.852	3.649.944	14.596.301	56	2.466,63	4.741	11.694.314	44	26.290.615
Jun	8.610.297	2.089.314	16.253	3.777.005	14.492.869	55	2.500,46	4.756	11.892.168	45	26.385.037
Jul	8.639.848	2.127.549	16.253	3.836.909	14.620.559	54	2.654,06	4.748	12.601.496	46	27.222.055
Ago	8.696.830	2.055.005	15.478	3.895.772	14.663.085	54	2.665,29	4.777	12.732.067	46	27.395.152
Sep	8.721.733	2.205.427	18.678	3.918.414	14.864.252	53	2.688,28	4.842	13.016.657	47	27.880.909
Oct	8.863.043	2.228.275	50.707	3.950.658	15.092.683	53	2.744,77	4.939	13.556.421	47	28.649.104
Nov	8.635.799	2.256.933	24.239	4.031.221	14.948.192	53	2.846,72	4.665	13.279.931	47	28.228.123
Dic	9.185.691	2.200.319	28.960	4.295.203	15.710.173	54	2.922,01	4.558	13.318.531	46	29.028.704
2011											
Ene	9.126.046	2.401.150	27.201	4.327.757	15.882.154	54	2925,81	4.631	13.549.411	46	29.431.565
Feb	8.986.566	2.498.308	27.451	4.426.242	15.938.567	54	2984,28	4.555	13.593.408	46	29.531.975
Mar	8.976.548	2.275.559	24.775	4.659.939	15.936.821	54	3343,64	4.058	13.568.503	46	29.505.324
Abr	9.005.638	2.269.900	23.255	4.765.019	16.063.812	54	3534,64	3.947	13.951.219	46	30.015.031

Fuente: Gerencia de Estudios Económicos, Departamento de Estudios Monetarios y Financieros.

Cuadro N° 24

Depósitos totales en el sistema bancario.

Año	En moneda nacional (en millones de guaraníes)					En moneda extranjera					Total de depósitos (millones de guaraníes)
	Cuenta corriente 1	Ahorro a la vista 2	Ahorro a plazo 3	CD's 4	Total (1+2+3+4)	Part. %	Millones de USD	Tipo de cambio	En millones de guaraníes	Part. %	
2009											
Ene	7.208.467	1.956.145	16.825	3.820.371	13.001.808	56	2.008,11	5.050	10.140.943	44	23.142.751
Feb	7.301.493	2.005.181	8.217	3.826.676	13.141.567	56	2.034,10	5.130	10.434.937	44	23.576.504
Mar	7.217.892	1.996.493	9.788	3.826.778	13.050.951	55	2.122,24	5.100	10.823.408	45	23.874.359
Abr	7.378.430	2.037.058	10.874	3.885.687	13.312.049	54	2.251,29	5.060	11.391.541	46	24.703.590
May	7.949.103	2.098.311	8.258	3.956.016	14.011.688	54	2.358,88	5.040	11.888.760	46	25.900.448
Jun	8.216.348	2.097.197	5.266	4.020.355	14.339.166	54	2.398,93	5.020	12.042.637	46	26.381.803
Jul	8.199.325	1.963.957	5.351	4.321.275	14.489.908	54	2.455,28	4.980	12.227.292	46	26.717.200
Ago	8.337.431	2.025.905	7.051	4.471.673	14.842.060	55	2.449,65	4.950	12.125.791	45	26.967.851
Sep	8.431.546	2.047.335	6.981	4.609.141	15.095.003	55	2.500,69	4.880	12.203.372	45	27.298.375
Oct	8.909.280	2.141.596	7.401	4.687.954	15.746.231	56	2.541,71	4.860	12.352.726	44	28.098.957
Nov	9.298.833	2.267.141	7.001	4.765.561	16.338.536	57	2.560,50	4.780	12.239.179	43	28.577.715
Dic	10.250.657	2.199.161	6.952	4.877.528	17.334.298	60	2.489,20	4.600	11.450.315	40	28.784.613
2010											
Ene	10.815.013	2.335.053	6.317	4.844.049	18.000.432	61	2.447,95	4.740	11.603.275	39	29.603.707
Feb	10.295.721	2.900.212	7.202	5.055.612	18.258.747	61	2.504,48	4.709	11.793.590	39	30.052.337
Mar	10.508.944	2.616.008	17.702	5.097.069	18.239.723	59	2.695,52	4.692	12.647.362	41	30.887.085
Abr	10.797.682	2.586.103	18.702	5.189.735	18.592.222	58	2.895,58	4.722	13.672.918	42	32.265.140
May	10.851.603	2.640.390	18.852	5.376.720	18.887.565	59	2.820,82	4.741	13.373.496	41	32.261.061
Jun	10.690.230	2.623.049	16.253	5.536.301	18.865.833	58	2.820,00	4.756	13.411.934	42	32.277.767
Jul	10.760.172	2.736.454	16.253	5.568.910	19.081.789	58	2.955,98	4.748	14.034.995	42	33.116.784
Ago	10.882.575	2.672.997	15.478	5.704.508	19.275.558	58	2.924,04	4.777	13.968.136	42	33.243.694
Sep	10.914.097	2.768.376	18.678	5.842.945	19.544.096	58	2.921,78	4.842	14.147.262	42	33.691.358
Oct	10.933.179	2.775.050	50.707	5.922.689	19.681.625	57	2.995,54	4.939	14.794.979	43	34.476.604
Nov	10.506.693	2.735.204	24.239	6.032.908	19.299.044	57	3.152,65	4.665	14.707.100	43	34.006.144
Dic	10.935.694	2.584.218	28.960	6.258.630	19.807.502	58	3.162,45	4.558	14.414.433	42	34.221.935
2011											
Ene	11.169.466	2.749.310	27.201	6.389.625	20.335.602	58	3171,02	4.631	14.684.996	42	35.020.598
Feb	11.045.305	2.968.644	27.451	6.437.253	20.478.653	58	3273,12	4.555	14.909.065	42	35.387.718
Mar	10.922.437	2.801.037	24.775	6.707.779	20.456.028	58	3678,72	4.058	14.928.244	42	35.384.272
Abr	10.831.023	2.785.149	23.255	7.019.408	20.658.835	57	3900,82	3.947	15.396.519	43	36.055.354

Fuente: Gerencia de Estudios Económicos, Departamento de Estudios Monetarios y Financieros.

Nota: 1/ Incluye depósitos del sector privado y del sector público en el sistema bancario.

Cuadro N° 25

Créditos del sector bancario al sector privado.

Año	Moneda nacional		Moneda extranjera		Total de saldos En millones de guaraníes
	En millones de guaraníes	En millones de guaraníes	En millones USD	Tipo de cambio	
2009					
Ene	8.802.680	6.491.055	1.285,4	5.050	15.293.735
Feb	8.894.838	6.530.945	1.273,1	5.130	15.425.783
Mar	8.939.771	6.423.472	1.259,5	5.100	15.363.244
Abr	9.140.272	6.308.032	1.246,6	5.060	15.448.305
May	9.225.857	6.133.800	1.217,0	5.040	15.359.657
Jun	9.380.398	6.183.475	1.231,8	5.020	15.563.873
Jul	9.580.811	6.220.606	1.249,1	4.980	15.801.417
Ago	9.888.048	6.245.853	1.261,8	4.950	16.133.901
Sep	10.253.717	6.283.483	1.287,6	4.880	16.537.200
Oct	10.587.662	6.683.440	1.375,2	4.860	17.271.102
Nov	10.901.821	6.846.977	1.432,4	4.780	17.748.798
Dic	11.160.276	6.975.812	1.516,5	4.600	18.136.088
2010					
Ene	11.258.339	7.429.495	1.567,4	4.740	18.687.834
Feb	11.538.079	7.537.754	1.600,7	4.709	19.075.833
Mar	11.870.012	7.817.525	1.666,1	4.692	19.687.537
Abr	12.159.508	8.002.715	1.694,8	4.722	20.162.223
May	12.529.717	8.268.670	1.744,1	4.741	20.798.387
Jun	12.729.157	8.516.927	1.790,8	4.756	21.246.084
Jul	13.240.514	8.887.962	1.871,9	4.748	22.128.476
Ago	13.596.223	9.235.511	1.933,3	4.777	22.831.734
Sep	14.110.602	9.672.429	1.997,6	4.842	23.783.031
Oct	14.623.279	10.240.147	2.073,3	4.939	24.863.426
Nov	15.028.211	10.029.304	2.149,9	4.665	25.057.515
Dic	15.475.029	10.371.534	2.275,5	4.558	25.846.563
2011					
Ene	15.431.864	10.984.908	2.372,0	4.631	26.416.772
Feb	15.658.709	11.106.886	2.438,4	4.555	26.765.595
Mar	15.720.495	10.464.680	2.578,8	4.058	26.185.175
Abr	15.766.560	10.610.227	2.688,2	3.947	26.376.787

Fuente: Gerencia de Estudios Económicos, Departamento de Estudios Monetarios y Financieros.

Cuadro N° 26

Créditos y depósitos del sector privado en el sistema bancario.

Tasas de variación en porcentaje. *

Año	Depósitos del sector privado en el sistema bancario						Créditos del sistema bancario al sector privado					
	Guaraníes		Dólares		Totales		Guaraníes		Dólares		Totales	
	Mensual	Interanual	Mensual	Interanual	Mensual	Interanual	Mensual	Interanual	Mensual	Interanual	Mensual	Interanual
2009												
Ene	3,0	20,7	4,5	41,9	3,7	29,9	4,0	45,1	2,2	47,4	3,2	46,0
Feb	-0,4	18,8	3,1	40,1	1,3	28,2	1,0	38,5	0,6	48,1	0,9	42,4
Mar	-0,1	14,4	3,3	33,8	1,6	23,2	0,5	37,2	-1,6	39,9	-0,4	38,3
Abr	2,0	9,9	3,9	39,7	2,9	22,9	2,2	36,4	-1,8	39,3	0,6	37,6
May	4,5	10,3	4,6	45,6	4,6	25,3	0,9	35,4	-2,8	29,0	-0,6	32,7
Jun	1,8	10,6	0,7	56,2	1,2	29,2	1,7	35,6	0,8	31,0	1,3	33,7
Jul	0,8	9,6	0,7	55,9	0,7	28,4	2,1	33,9	0,6	29,4	1,5	32,0
Ago	2,6	12,5	0,2	59,4	1,4	31,3	3,2	33,5	0,4	27,3	2,1	31,0
Sep	2,6	18,5	-1,2	53,5	0,8	33,0	3,7	29,8	0,6	23,2	2,5	27,2
Oct	3,2	30,0	1,1	33,3	2,2	31,6	3,3	30,5	6,4	15,2	4,4	24,1
Nov	2,9	34,1	-2,4	24,4	0,4	29,5	3,0	31,2	2,4	12,0	2,8	23,1
Dic	8,7	36,2	-7,2	11,2	1,4	24,5	2,4	31,8	1,9	9,8	2,2	22,4
2010												
Ene	1,7	34,4	1,5	8,1	1,6	21,9	0,9	27,9	6,5	14,5	3,0	22,2
Feb	2,2	38,0	5,7	10,8	3,7	24,9	2,5	29,7	1,5	15,4	2,1	23,7
Mar	0,1	38,2	6,0	13,6	2,6	26,1	2,9	32,8	3,7	21,7	3,2	28,1
Abr	1,3	37,2	5,5	15,3	3,1	26,4	2,4	33,0	2,4	26,9	2,4	30,5
May	1,1	32,8	-2,0	8,0	-0,3	20,5	3,0	35,8	3,3	34,8	3,2	35,4
Jun	-0,7	29,5	1,7	9,1	0,4	19,4	1,6	35,7	3,0	37,7	2,2	36,5
Jul	0,9	29,6	6,0	14,8	3,2	22,3	4,0	38,2	4,4	42,9	4,2	40,0
Ago	0,3	26,8	1,0	15,8	0,6	21,4	2,7	37,5	3,9	47,9	3,2	41,5
Sep	1,4	25,2	2,2	19,8	1,8	22,6	3,8	37,6	4,7	53,9	4,2	43,8
Oct	1,5	23,2	4,1	23,5	2,8	23,3	3,6	38,1	5,9	53,2	4,5	44,0
Nov	-1,0	18,5	-2,0	24,0	-1,5	21,0	2,8	37,9	-2,1	46,5	0,8	41,2
Dic	5,1	14,6	0,3	33,9	2,8	22,7	3,0	38,7	3,4	48,7	3,1	42,5
2011												
Ene	1,1	14,0	1,7	34,2	1,4	22,5	-0,3	37,1	5,9	47,9	2,2	41,4
Feb	0,4	11,9	0,3	27,3	0,3	18,5	1,5	35,7	1,1	47,4	1,3	40,3
Mar	0,0	11,8	-0,2	20,0	-0,1	15,4	0,4	32,4	-5,8	33,9	-2,2	33,0
Abr	0,8	11,2	2,8	16,9	1,7	13,8	0,3	29,7	1,4	32,6	0,7	30,8

Fuente: Gerencia de Estudios Económicos, Departamento de Estudios Monetarios y Financieros.

* Las variaciones se refieren a los valores en moneda nacional.

Cuadro N° 27

Créditos y depósitos del sector privado en el sistema bancario.

Moneda extranjera (dólares)

Tasas de variación en porcentaje.

Año	Depósitos		Créditos	
	Mensual	Interanual	Mensual	Interanual
2009				
Ene	2,0	31,8	-0,3	36,9
Feb	1,5	25,6	-1,0	32,8
Mar	4,0	14,9	-1,1	20,2
Abr	4,0	13,2	-1,0	12,9
May	5,1	17,5	-2,4	4,1
Jun	1,1	22,9	1,2	3,0
Jul	1,5	24,9	1,4	3,6
Ago	0,8	28,1	1,0	2,3
Sep	0,2	25,5	2,0	0,7
Oct	1,5	26,2	6,8	9,1
Nov	-0,8	26,5	4,2	13,8
Dic	-3,5	19,2	5,9	17,7
2010				
Ene	-1,5	15,2	3,4	21,9
Feb	6,4	20,7	2,1	25,7
Mar	6,3	23,5	4,1	32,3
Abr	4,8	23,6	1,7	35,9
May	-2,4	14,8	2,9	43,3
Jun	1,4	15,2	2,7	45,4
Jul	6,1	20,4	4,5	49,9
Ago	0,4	20,0	3,3	53,2
Sep	0,9	20,8	3,3	55,1
Oct	2,1	21,5	3,8	50,8
Nov	3,7	27,0	3,7	50,1
Dic	2,6	35,2	5,8	50,0
2011				
Ene	0,1	37,4	4,2	51,3
Feb	2,0	31,7	2,8	52,3
Mar	12,0	38,7	5,8	54,8
Abr	5,7	39,9	4,2	58,6

Fuente: Gerencia de Estudios Económicos, Dpto de Estudios Monetarios y Financieros.

Cuadro N° 28

Tasas efectivas de interés.

Sistema bancario - moneda nacional.

Promedios mensuales (en porcentaje anual).

Año	Activas	Pasivas			Promedio ponderado	Margen de intermediación	Call	
	Promedio ponderado	A la vista	A plazo	CDA			Interbancario	BCP
2009								
Ene	32,41	0,88	4,86	10,87	1,55	30,86	4,00	s/m
Feb	31,20	0,90	3,51	11,41	1,58	29,62	s/m	s/m
Mar	29,46	0,94	4,50	10,57	1,52	27,94	s/m	s/m
Abr	28,45	0,90	1,01	10,25	1,58	26,87	0,75	s/m
May	28,17	0,93	1,54	10,33	1,56	26,61	s/m	s/m
Jun	26,59	0,77	3,73	10,21	1,19	25,40	s/m	s/m
Jul	27,36	0,79	2,05	7,46	1,58	25,78	1,00	s/m
Ago	27,13	0,86	3,14	7,64	1,42	25,71	1,00	s/m
Sep	26,64	0,76	5,65	7,67	1,27	25,37	1,00	s/m
Oct	28,16	0,56	1,77	8,66	1,33	26,83	1,00	s/m
Nov	27,29	0,68	5,29	7,49	1,26	26,03	s/m	s/m
Dic	26,23	0,69	4,21	7,94	1,41	24,82	s/m	s/m
2010								
Ene	29,86	0,70	2,99	8,29	1,20	28,66	s/m	s/m
Feb	26,74	0,63	0,76	7,02	1,15	25,59	1,00	s/m
Mar	25,93	0,67	2,58	8,77	1,23	24,70	1,00	s/m
Abr	25,77	0,67	1,23	7,51	1,17	24,60	1,00	s/m
May	25,43	0,63	1,93	8,20	1,29	24,14	1,21	s/m
Jun	24,78	0,64	2,58	7,89	1,16	23,62	1,65	s/m
Jul	24,74	0,58	1,63	7,69	0,97	23,77	1,46	s/m
Ago	24,85	0,58	1,78	7,68	1,34	23,51	1,37	s/m
Sep	25,46	0,77	1,18	7,68	1,30	24,16	1,29	s/m
Oct	25,54	0,54	1,09	7,73	1,07	24,47	1,67	s/m
Nov	26,22	0,49	1,65	7,78	0,98	25,24	3,07	s/m
Dic	27,11	0,53	4,98	8,79	1,20	25,91	4,72	s/m
2011								
Ene	29,66	0,54	1,87	9,94	1,38	28,28	5,00	s/m
Feb	28,93	0,56	1,72	10,52	1,37	27,56	5,96	s/m
Mar	28,45	0,61	2,94	10,76	1,50	26,95	7,11	s/m
Abr	29,01	0,57	6,34	12,06	2,04	26,97	7,76	s/m

Fuente: Estadísticas del Mercado Financiero en base a datos de Superintendencia de Bancos.

Cuadro N° 28 (continuación)

Tasas efectivas de interés.

Sistema bancario - moneda extranjera.

Promedios mensuales (en porcentaje anual).

Año	Activas	Pasivas			Promedio ponderado	Margen de intermediación
	Promedio ponderado	A la vista	A plazo	CDA		
2009						
Ene	13,20	0,20	2,40	5,60	0,70	12,50
Feb	13,47	0,18	1,40	5,11	0,68	12,79
Mar	12,37	0,17	2,01	5,36	0,74	11,63
Abr	11,93	0,23	1,84	5,02	0,61	11,32
May	11,75	0,24	1,39	4,83	0,67	11,09
Jun	11,30	0,21	1,57	4,66	0,56	10,74
Jul	11,60	0,30	2,25	4,45	0,63	10,97
Ago	10,41	0,22	1,39	4,46	0,53	9,88
Sep	10,37	0,21	3,07	5,26	0,53	9,84
Oct	10,54	0,19	2,30	4,30	0,48	10,06
Nov	10,94	0,26	2,36	4,64	0,63	10,31
Dic	9,83	0,20	2,43	4,53	0,70	9,13
2010						
Ene	10,39	0,19	2,15	4,96	0,69	9,70
Feb	9,45	0,23	0,73	4,72	0,51	8,94
Mar	8,97	0,20	1,05	5,14	0,64	8,33
Abr	9,50	0,22	0,87	4,48	0,51	8,99
May	9,67	0,20	0,64	4,38	0,61	9,06
Jun	9,35	0,17	0,93	4,81	0,64	8,71
Jul	9,37	0,21	0,74	4,63	0,50	8,87
Ago	8,27	0,22	1,05	4,34	0,60	7,67
Sep	8,72	0,23	2,10	4,44	0,58	8,14
Oct	8,81	0,15	1,02	4,63	0,56	8,25
Nov	9,49	0,20	1,03	4,50	0,54	8,95
Dic	9,36	0,17	1,05	4,65	0,53	8,83
2011						
Ene	9,51	0,15	1,54	4,76	0,47	9,04
Feb	9,70	0,15	1,74	4,94	0,46	9,24
Mar	9,81	0,18	1,34	4,84	0,60	9,21
Abr	8,73	0,21	1,01	5,37	0,52	8,21

Fuente: Estadísticas del Mercado Financiero en base a datos de Superintendencia de Bancos.

Cuadro N° 29

Operaciones de la Bolsa de Valores de Asunción.

En millones de guaraníes.

Año	Acciones	Bonos	Bonos		CDA	Cupones		Pagarés		Certificado de	Divisas	Títulos de				Total	
			USD	USD		USD	USD	Pagarés	call	Inversión		USD	Crédito	Crédito	USD		
2009																	
Ene	43.368	17.444	2.249	0	0	0	0	0	0	0	0	0	0	0	1.260	0	64.320
Feb	8.341	25.050	6.409	0	0	0	0	0	0	0	0	0	0	0	700	0	40.499
Mar	1.523	11.678	5.786	0	0	0	0	0	0	0	0	0	0	0	2.180	0	21.167
Abr	14.784	15.052	17.944	0	0	0	0	0	0	0	0	0	0	0	100	2.659	50.538
May	326	50.428	26.911	0	0	0	0	0	0	0	0	0	0	0	0	877	78.542
Jun	0	19.181	9.289	0	0	0	0	0	0	0	0	0	0	0	0	0	28.470
Jul	3.485	3.177	3.230	0	0	0	0	0	0	0	0	0	0	0	0	259	10.151
Ago	3.425	4.175	5.107	0	0	0	0	0	0	0	0	0	0	0	4.720	2.223	19.650
Sep	3.224	589	14.231	0	0	0	0	0	0	0	0	0	0	0	280	31	18.355
Oct	2.119	7.159	12.207	0	0	0	0	0	0	0	0	0	0	0	0	3.662	25.147
Nov	12.397	22.409	55.240	0	0	0	0	0	0	0	0	0	0	0	1.242	0	91.288
Dic	11.225	30.646	5.819	0	0	0	0	0	0	0	0	0	0	0	955	0	48.645
2010																	
Ene	8.448	11.475	17.523	0	0	0	0	0	0	0	0	0	0	0	815	0	38.261
Feb	15.290	3.402	6.023	0	0	0	0	0	0	0	0	0	0	0	277	0	24.992
Mar	3.289	14.944	6.772	0	0	0	0	0	10.918	0	0	0	0	0	103	0	36.026
Abr	4.586	14.923	6.827	0	0	0	0	0	0	0	0	0	0	0	521	0	26.857
May	3.134	119.282	8.985	0	0	0	0	0	0	0	0	0	0	0	12.000	4.290	147.691
Jun	13.401	32.812	16.467	0	0	0	0	0	0	0	0	0	0	0	271	96	63.047
Jul	30.318	13.788	3.335	0	0	0	0	0	0	0	0	0	0	0	74	0	47.515
Ago	108	12.011	8.704	0	0	0	0	0	0	0	0	0	0	0	2.795	3.585	27.203
Sep	0	7.545	13.975	0	0	0	0	0	0	0	0	0	0	0	2.190	0	23.710
Oct	21.676	4.403	4.473	0	0	0	0	0	0	0	0	0	0	0	1.888	100	32.540
Nov	7.418	48.876	16.530	0	0	0	0	0	0	0	0	0	0	0	3.235	97	76.156
Dic	2.054	6.503	5.121	0	0	0	0	0	0	0	0	0	0	0	1.294	0	14.972
2011																	
Ene	0	3.514	1.128	0	0	0	0	0	0	0	0	0	0	0	415	0	5.057
Feb	0	7.187	138	0	0	0	0	0	0	0	0	0	0	0	239	0	7.564
Mar	1.997	13.765	4.841	0	0	0	0	0	0	0	0	0	0	0	2.669	0	23.272
Abr	3.463	3.862	0	0	0	0	0	0	0	0	0	0	0	0	282	0	7.607

Fuente: Informe diario de la Bolsa de Valores y Productos de Asunción S.A.

Cuadro N° 30

Principales indicadores del sistema bancario nacional.

En porcentaje.

Año	Morosidad 1/	Solvencia 2/	Rentabilidad 3/	Eficiencia 4/	Liquidez 5/	Intermediación 6/
2009						
Ene	1,4%	10,3%	29,7%	51,8%	50,1%	70,9%
Feb	1,5%	10,0%	29,5%	50,0%	50,6%	70,1%
Mar	1,6%	10,0%	32,2%	50,4%	51,1%	69,9%
Abr	1,6%	10,5%	30,9%	49,5%	52,5%	67,7%
May	1,7%	9,6%	34,2%	49,3%	51,5%	67,1%
Jun	1,8%	9,9%	32,3%	48,9%	52,5%	66,2%
Jul	1,9%	9,9%	31,9%	48,6%	52,5%	66,6%
Ago	1,9%	10,0%	31,3%	48,2%	50,9%	67,7%
Sep	1,8%	10,0%	31,1%	47,9%	51,9%	67,2%
Oct	1,7%	10,1%	30,9%	47,2%	51,5%	67,4%
Nov	1,7%	9,4%	33,5%	47,1%	50,9%	67,0%
Dic	1,6%	9,5%	33,4%	46,0%	51,7%	68,0%
2010						
Ene	1,7%	9,4%	25,6%	45,3%	52,8%	68,4%
Feb	1,7%	9,0%	26,1%	44,1%	53,1%	68,3%
Mar	1,6%	9,1%	28,8%	46,3%	51,6%	70,5%
Abr	1,7%	8,9%	29,6%	46,2%	50,6%	70,6%
May	1,7%	8,6%	31,6%	45,8%	50,5%	71,5%
Jun	1,7%	8,9%	31,8%	45,4%	49,1%	72,2%
Jul	1,7%	9,0%	31,4%	45,4%	47,5%	74,0%
Ago	1,7%	9,1%	31,8%	45,4%	47,5%	74,1%
Sep	1,5%	9,3%	31,0%	45,1%	47,2%	76,4%
Oct	1,5%	9,2%	31,4%	45,2%	45,9%	77,7%
Nov	1,5%	9,4%	31,3%	45,3%	45,5%	80,1%
Dic	1,2%	9,8%	31,9%	44,6%	43,3%	80,3%
2011						
Ene	1,4%	9,7%	38,3%	54,6%	46,7%	79,6%
Feb	1,5%	9,7%	30,5%	48,5%	47,6%	80,9%
Mar	1,5%	10,0%	30,1%	48,6%	47,1%	80,7%
Abr	1,5%	10,0%	30,2%	48,2%	47,8%	79,4%

Fuente: Estadísticas del Mercado Financiero en base al Boletín Estadístico de la Superintendencia de Bancos y Balance Consolidado de Bancos

Nota: 1/ Préstamos vencidos/Préstamos.

2/ Patrimonio Neto / (Activos + Contingentes Totales).

3/ Utilidad antes de Impuestos / Patrimonio (Anual).

4/ 1-(Gastos Administrativos /Margen Operativo.)

5/ (Disponibilidad + Inversiones Temporarias) / Depósitos.

6/ Préstamos/ Depósitos.

Cuadro N° 31

Principales indicadores de las empresas financieras.
En porcentaje.

Año	Morosidad 1/	Solvencia 2/	Rentabilidad 3/	Eficiencia 4/	Liquidez 5/	Intermediación 6/
2009						
Ene	5,0%	17,6%	24,1%	45,9%	26,6%	96,8%
Feb	5,1%	17,4%	22,3%	38,0%	27,1%	97,0%
Mar	5,6%	17,7%	24,7%	42,5%	28,4%	96,8%
Abr	6,7%	17,3%	24,1%	41,9%	29,9%	94,5%
May	6,6%	16,1%	26,3%	41,9%	29,8%	93,0%
Jun	6,7%	16,4%	25,2%	41,3%	28,2%	96,1%
Jul	6,5%	16,8%	24,3%	41,1%	27,6%	96,0%
Ago	6,4%	16,8%	22,6%	40,5%	25,1%	98,8%
Sep	6,2%	16,8%	22,5%	40,5%	23,6%	100,5%
Oct	5,8%	17,0%	23,2%	40,5%	20,9%	102,2%
Nov	5,7%	17,0%	22,6%	40,1%	20,9%	104,5%
Dic	4,7%	16,8%	26,0%	39,5%	24,3%	101,2%
2010						
Ene	5,3%	16,6%	22,0%	41,5%	24,2%	99,1%
Feb	5,4%	17,5%	21,7%	39,9%	23,3%	101,3%
Mar	5,2%	17,5%	23,6%	41,3%	25,3%	99,4%
Abr	5,3%	17,4%	24,4%	39,7%	25,9%	99,3%
May	5,4%	16,8%	25,9%	38,2%	26,8%	97,3%
Jun	5,3%	16,8%	25,2%	37,1%	24,4%	99,4%
Jul	5,4%	16,9%	24,9%	36,5%	23,3%	100,3%
Ago	5,3%	16,9%	24,1%	35,7%	20,1%	103,7%
Sep	4,9%	16,6%	24,1%	35,6%	20,8%	103,6%
Oct	4,9%	18,5%	19,4%	33,8%	21,0%	109,1%
Nov	4,7%	18,3%	21,8%	34,5%	21,9%	111,2%
Dic	4,1%	19,1%	19,9%	33,1%	20,6%	114,8%
2011						
Ene	4,8%	19,1%	14,3%	35,5%	20,5%	113,7%
Feb	4,7%	17,8%	13,3%	33,6%	21,2%	115,2%
Mar	4,7%	20,1%	16,5%	35,0%	20,6%	115,5%
Abr	5,0%	19,9%	19,4%	35,5%	22,7%	114,9%

Fuente: Boletín Estadístico de la Superintendencia y Balance Consolidado de Empresas Financieras.

Nota: 1/Préstamos vencidos/Préstamos.

2/Patrimonio Neto / (Activos + Contingentes Totales).

3/Utilidad antes de Impuestos / Patrimonio (Anual).

4/ 1-(Gastos Administrativos /Margen Operativo.)

5/(Disponibilidad + Inversiones Temporarias) / Depósitos.

6/Préstamos/ Depósitos.

Cuadro N° 32

Posición del BCP ante el sistema financiero.

En millones de guaraníes.

Año	Crédito al sistema financiero del BCP		Depósitos del sistema financiero en el BCP						Posición neta	
	Sistema bancario	Resto del sistema financiero	Depósitos del sistema bancario				Depósitos del resto del sistema financiero			
			Enc.Legal MN	Cta.cte.MN	Enc.Legal ME	Cta.cte.ME	Enc.Legal MN	Enc.Legal ME		Obligaciones con el resto 1/
2009										
Ene	1.136.504	191.475	1.477.432	2.152.994	1.905.079	173.969	57.719	35.480	291.812	-4.766.507
Feb	1.137.662	191.475	1.524.703	2.603.373	1.961.753	234.435	59.621	38.189	276.099	-5.369.036
Mar	1.124.043	191.663	1.454.560	2.577.482	1.898.094	473.841	43.421	39.565	226.760	-5.398.017
Abr	1.123.122	191.663	1.462.046	2.805.863	1.909.039	523.571	42.507	37.874	252.810	-5.718.925
May	1.122.745	191.663	1.473.141	3.124.719	2.038.477	613.855	41.269	38.859	244.319	-6.260.230
Jun	1.122.456	191.663	1.543.127	3.416.937	2.096.986	529.577	43.310	39.906	250.760	-6.606.483
Jul	1.121.877	191.663	1.607.663	2.745.004	2.160.273	593.605	44.498	40.397	223.588	-6.101.486
Ago	1.121.443	191.663	1.622.955	2.420.170	2.187.462	602.534	45.583	38.952	217.874	-5.822.424
Sep	1.120.430	191.402	1.660.476	2.368.574	2.189.917	594.435	43.261	39.509	217.961	-5.802.301
Oct	1.119.790	190.902	1.689.272	2.679.945	2.204.557	510.017	44.103	39.833	223.243	-6.080.277
Nov	1.118.633	190.902	1.727.571	2.528.102	2.195.978	464.259	45.755	39.657	295.849	-5.987.636
Dic	1.115.944	190.902	1.819.904	2.754.969	2.166.920	508.629	47.632	41.773	265.309	-6.298.290
2010										
Ene	1.117.970	190.903	1.926.971	2.540.655	2.186.517	408.018	49.995	40.284	270.630	-6.114.198
Feb	1.117.521	190.903	2.018.971	1.984.063	2.055.022	466.593	51.349	40.635	277.522	-5.585.731
Mar	1.117.275	191.131	2.076.486	1.678.276	2.108.662	565.121	51.632	38.223	280.313	-5.490.308
Abr	1.117.788	191.131	2.062.852	1.880.215	2.188.032	499.513	51.725	38.256	256.873	-5.668.549
May	1.117.563	191.304	2.063.546	1.853.767	2.352.500	538.623	51.541	38.700	262.991	-5.852.801
Jun	1.117.780	191.304	2.086.928	2.041.467	2.433.350	470.983	51.324	38.890	238.457	-6.052.316
Jul	1.116.814	191.436	2.068.483	1.760.994	2.381.081	518.216	51.614	39.880	248.923	-5.760.941
Ago	1.116.634	191.438	2.085.827	2.014.807	2.468.392	500.039	54.031	42.635	246.083	-6.103.744
Sep	1.117.574	191.528	2.110.048	1.779.873	2.533.366	500.289	54.965	43.730	250.128	-5.963.297
Oct	1.118.978	191.253	2.129.991	1.283.800	2.565.337	781.731	55.718	43.823	235.526	-5.785.694
Nov	1.115.013	191.696	2.136.975	1.065.586	2.425.341	576.078	57.746	42.523	187.674	-5.185.214
Dic	1.113.215	191.696	2.099.221	1.561.099	2.511.578	519.095	49.698	29.956	155.620	-5.621.356
2011										
Ene	1.114.241	191.696	2.111.030	1.542.947	2.651.831	552.694	50.472	31.319	168.349	-5.802.705
Feb	1.112.794	191.842	2.134.888	1.253.658	2.594.143	582.813	50.804	32.588	142.443	-5.486.701
Mar	1.101.981	191.836	2.146.411	1.166.142	2.342.500	629.105	50.574	30.228	133.517	-5.204.660
Abr	1.147.381	191.970	2.137.097	1.200.816	2.466.236	904.201	50.257	29.915	120.977	-5.570.148

Fuente: Gerencia de Estudios Económicos, Departamento de Estudios Monetarios y Financieros, en base a cifras del Departamento de Contabilidad.

1/ Incluye los depósitos de la Agencia Financiera de Desarrollo desde mayo-06.

Obs.: Posición neta negativo (-) indica posición deudora del BCP y (+) indica posición acreedora.

Cuadro N° 33

Deuda interna del sector público y privado con el Banco Central del Paraguay
En miles de millones de guaraníes.

Sector Público												Sector privado 4/				
Sector Público No Financiero												Sector Público Financiero				
Año	Gobierno Central 3/			Entidades descentralizadas	Fondo seguridad social	Gobierno Locales /4	Empresas públicas			Total	1/ 4/	Total	Bancos	Otros 2/	Total	Total
	ME	MN	Total				ME	MN	Total							
2009																
Ene	1.987	752	2.739	0	0	2	178	169	347	3.088	188	3.275	1.137	8	1.145	4.420
Feb	2.027	754	2.781	0	0	2	178	170	348	3.130	188	3.318	1.138	8	1.146	4.464
Mar	2.025	744	2.769	0	0	2	185	170	355	3.125	189	3.314	1.124	8	1.132	4.446
Abr	2.017	745	2.762	0	0	2	183	170	353	3.117	189	3.307	1.123	8	1.131	4.438
May	2.018	746	2.764	0	0	2	192	171	363	3.129	190	3.319	1.123	8	1.131	4.450
Jun	2.019	747	2.766	0	0	2	190	171	361	3.129	191	3.320	1.122	8	1.131	4.451
Jul	2.012	748	2.760	0	0	2	190	172	361	3.123	192	3.315	1.122	8	1.130	4.445
Ago	2.008	749	2.758	0	0	2	191	172	363	3.122	193	3.315	1.121	8	1.130	4.444
Sep	1.988	750	2.739	0	0	2	191	172	363	3.104	193	3.296	1.120	8	1.129	4.425
Oct	1.988	748	2.736	0	0	2	192	173	365	3.103	194	3.296	1.120	8	1.128	4.424
Nov	1.964	749	2.713	0	0	2	191	173	365	3.079	194	3.273	1.119	8	1.127	4.400
Dic	1.898	750	2.648	0	0	2	178	174	352	3.001	195	3.196	1.116	8	1.124	4.320
2010																
Ene	1.964	751	2.715	0	0	2	179	314	493	3.210	196	3.406	1.118	14	1.132	4.740
Feb	1.960	752	2.712	0	0	2	175	315	490	3.203	197	3.400	1.118	14	1.132	4.709
Mar	1.962	753	2.715	0	0	2	174	315	490	3.206	197	3.403	1.117	14	1.132	4.692
Abr	1.968	755	2.723	0	0	2	172	316	488	3.213	198	3.411	1.118	14	1.132	4.722
May	1.985	756	2.741	0	0	2	163	316	480	3.222	199	3.421	1.118	14	1.132	4.741
Jun	2.000	757	2.757	0	0	2	164	317	480	3.239	199	3.438	1.118	14	1.132	4.756
Jul	2.005	758	2.762	0	0	2	171	317	488	3.252	200	3.452	1.117	14	1.131	4.748
Ago	2.026	758	2.784	0	0	2	169	318	487	3.272	201	3.473	1.117	14	1.131	4.777
Sep	2.062	734	2.796	0	0	2	177	318	495	3.293	202	3.494	1.118	14	1.132	4.842
Oct	2.111	735	2.847	0	0	2	187	319	506	3.354	202	3.556	1.119	14	1.133	4.939
Nov	2.003	737	2.740	0	0	2	168	319	487	3.229	203	3.432	1.115	14	1.129	4.665
Dic	1.965	738	2.703	0	0	2	167	320	487	3.191	204	3.395	1.113	14	1.127	4.558
2011																
Ene	2.005	739	2.745	0	0	2	174	320	494	3.241	204	3.445	1.114	8	1.122	4.568
Feb	1.980	740	2.721	0	0	2	173	321	493	3.216	205	3.421	1.113	8	1.121	4.542
Mar	1.772	738	2.510	0	0	2	157	321	478	2.990	205	3.196	1.102	8	1.110	4.306
Abr	1.779	740	2.519	0	0	2	163	322	484	3.005	206	3.212	1.147	8	1.156	4.367

Fuente: Gerencia de Estudios Económicos, Departamento de Estudios Monetarios y Financieros.

Nota: 1/: Incluye BNAPV y Fondo Ganadero.

2/: Incluye préstamos a financieras y casas de ahorro.

3/: La deuda interna se registra a su valor actual.

4/: En Moneda Nacional.

Cuadro N° 34

Depósitos del sector público no financiero en el Banco Central del Paraguay
En millones de guaraníes.

Año	Administración Central			Entidades descentralizadas	Fondo de seguridad social	Gobierno local /1	Empresas públicas			Total
	MN	ME	Total				MN	ME	Total	
2009										
Ene	2.618.914	1.207.630	3.826.544	21	-	1	825	9.219	10.045	3.836.611
Feb	2.479.913	1.078.820	3.558.733	21	-	1	1.079	14.017	15.095	3.573.850
Mar	2.497.679	1.201.987	3.699.666	21	-	1	595	9.683	10.278	3.709.966
Abr	2.751.758	1.330.205	4.081.963	21	-	1	2.895	23.379	26.274	4.108.258
May	3.237.523	1.284.166	4.521.689	21	-	1	776	16.181	16.956	4.538.667
Jun	3.082.195	1.373.437	4.455.633	21	-	1	776	23.401	24.177	4.479.831
Jul	3.097.158	1.589.990	4.687.148	21	-	1	741	20.549	21.290	4.708.460
Ago	3.087.757	1.594.120	4.681.876	21	-	1	967	36.858	37.826	4.719.724
Sep	3.166.292	2.005.340	5.171.632	21	-	1	10.967	28.841	39.809	5.211.463
Oct	3.771.685	1.448.639	5.220.325	21	-	1	10.967	56.424	67.391	5.287.738
Nov	4.051.396	1.346.748	5.398.144	21	-	1	8.741	24.386	33.126	5.431.292
Dic	3.230.926	1.036.447	4.267.373	21	-	1	8.645	46.801	55.446	4.322.841
2010										
Ene	3.120.265	1.320.639	4.440.904	21	-	1	7.945	33.413	41.358	4.482.284
Feb	3.031.311	1.384.905	4.416.216	23	-	1	920	22.361	23.281	4.439.521
Mar	3.510.272	1.122.506	4.632.778	21	-	1	920	27.032	27.952	4.660.752
Abr	3.710.482	1.058.821	4.769.303	21	-	1	920	25.932	26.852	4.796.176
May	3.904.224	1.157.931	5.062.155	21	-	1	1.830	6.337	8.168	5.070.345
Jun	4.397.224	1.010.132	5.407.356	21	-	1	1.830	27.052	28.882	5.436.260
Jul	4.450.395	982.712	5.433.107	21	-	1	2.317	30.975	33.292	5.466.422
Ago	4.525.573	921.665	5.447.238	21	-	1	534	13.011	13.545	5.460.805
Sep	4.681.175	902.300	5.583.475	21	-	1	534	5.030	5.564	5.589.062
Oct	4.912.963	981.814	5.894.778	21	-	1	534	25.682	26.216	5.921.016
Nov	5.006.524	1.005.898	6.012.422	9	-	1	534	16.697	17.231	6.029.662
Dic	4.249.202	1.618.829	5.868.031	9	-	1	534	13.511	14.045	5.882.086
2011										
Ene	4.124.884	1.708.632	5.833.516	9	-	1	534	25.973	26.507	5.860.033
Feb	4.140.818	1.992.873	6.133.691	21	-	1	534	12.323	12.857	6.146.570
Mar	3.913.570	1.747.471	5.661.041	21	-	1	534	9.587	10.121	5.671.184
Abr	4.233.092	1.608.696	5.841.788	21	-	1	534	9.589	10.123	5.851.933

Fuente: Gerencia de Estudios Económicos, Departamento de Estudios Monetarios y Financieros.

1/ En Moneda Nacional.

Cuadro N° 35

Ejecución presupuestaria del Gobierno Central recaudado/obligado

En millones de guaraníes.

Año	Ingresos								Gastos					Sup.(+) / Def.(-)
	Tributarios					No	De	Total	Corrientes			De	Total	
	IVA	Comercio	Renta	Otros	Total	tributarios 1/	capital 2/		Personal	Otros	Total	capital		
2009	4.450.103	977.423	2.192.947	1.586.353	9.206.826	4.421.961	278.318	13.907.105	6.078.702	4.527.446	10.606.148	3.256.317	13.862.466	44.639
Ene	345.746	80.357	43.549	132.229	601.881	338.845	1.603	942.329	420.072	224.570	644.641	2.890	647.531	294.798
Feb	330.923	79.573	57.215	132.594	600.305	336.141	1.815	938.260	445.774	258.780	704.555	81.765	786.320	151.940
Mar	319.355	84.693	103.005	110.532	617.584	367.878	1.414	986.876	450.205	354.672	804.877	266.522	1.071.399	-84.522
Abr	323.859	69.934	424.166	115.560	933.520	398.125	648	1.332.292	443.483	354.475	797.958	166.246	964.203	368.089
May	335.659	67.059	390.756	88.856	882.329	311.894	449	1.194.671	456.818	342.596	799.415	238.261	1.037.676	156.996
Jun	348.060	73.657	104.839	147.976	674.532	326.300	197	1.001.030	458.818	392.241	851.060	191.686	1.042.745	-41.716
Jul	395.055	85.790	301.185	99.494	881.523	430.631	926	1.313.080	469.692	388.571	858.263	179.654	1.037.918	275.162
Ago	383.104	76.103	132.469	141.167	732.843	336.184	18.971	1.087.999	488.024	350.482	838.506	254.466	1.092.972	-4.973
Sep	385.807	72.823	261.166	122.650	842.446	344.646	643	1.187.735	488.903	367.399	856.302	433.746	1.290.048	-102.313
Oct	421.443	90.828	56.873	149.609	718.752	387.641	11.829	1.118.222	479.069	359.054	838.123	400.560	1.238.683	-120.461
Nov	419.432	93.187	257.228	158.843	928.691	437.661	3.326	1.369.678	486.927	372.566	859.493	322.410	1.181.903	187.775
Dic	441.659	103.421	60.498	186.842	792.419	406.016	236.497	1.434.932	990.917	762.039	1.752.956	718.111	2.471.067	-1.036.135
2010*/	5.908.103	1.525.618	2.095.600	1.876.284	11.405.605	4.517.462	346.811	16.269.877	6.950.613	4.918.600	11.869.213	3.226.882	15.096.094	1.173.783
Ene	475.882	87.738	73.548	107.522	744.690	277.490	813	1.022.993	474.151	216.173	690.324	26.594	716.918	306.076
Feb	413.355	103.784	62.316	187.608	767.063	373.978	1.685	1.142.727	526.778	223.519	750.297	233.285	983.582	159.145
Mar	469.952	112.026	63.929	91.590	737.497	353.511	915	1.091.924	527.666	341.065	868.731	173.124	1.041.855	50.068
Abr	480.046	109.175	297.571	121.010	1.007.802	301.593	1.766	1.311.161	526.628	404.875	931.503	184.367	1.115.870	195.291
May	480.184	109.658	330.428	187.887	1.108.158	428.522	129	1.536.809	524.117	327.413	851.530	193.625	1.045.155	491.654
Jun	483.102	127.200	221.844	126.687	958.834	389.266	98	1.348.197	529.301	528.934	1.058.234	222.809	1.281.044	67.153
Jul	501.902	122.432	282.784	101.415	1.008.533	310.094	14.534	1.333.162	538.145	352.794	890.939	175.034	1.065.973	267.188
Ago	500.214	137.530	76.752	154.187	868.684	336.785	19.832	1.225.301	543.553	395.104	938.657	227.812	1.166.469	58.832
Sep	500.283	134.067	290.511	141.077	1.065.938	285.447	9.058	1.360.444	545.150	351.355	896.506	295.964	1.192.469	167.975
Oct	556.505	164.059	66.935	177.551	965.050	404.474	55.190	1.424.714	537.994	414.672	952.666	347.580	1.300.246	124.468
Nov	562.700	159.672	266.432	138.811	1.127.615	444.460	103.630	1.675.705	572.217	557.585	1.129.802	337.900	1.467.701	208.003
Dic	483.977	158.276	62.549	340.941	1.045.742	611.840	139.159	1.796.741	1.104.913	805.111	1.910.024	808.788	2.718.812	-922.071

Fuente: Ministerio de Hacienda, Dirección de Política Fiscal.

*Cifras preliminares.

Cuadro N° 36

Balanza de pagos - presentación normalizada.

En millones de dólares.

	2009*					2010*				
	I	II	III	IV	TOTAL	I	II	III	IV	TOTAL
I.- Cuenta corriente	158,3	239,9	-111,3	-243,9	42,9	30,5	-9,4	-270,0	-347,2	-596,2
A. Bienes 1/	-50,3	-72,7	-300,5	-608,0	-1.031,5	-180,5	-157,8	-475,9	-712,9	-1.527,1
1. Exportaciones (crédito)	1.467,8	1.383,2	1.458,6	1.495,6	5.805,2	1.909,7	2.153,9	2.073,0	2.175,6	8.312,2
2. Importaciones (débito)	-1.518,1	-1.455,9	-1.759,1	-2.103,5	-6.836,7	-2.090,2	-2.311,7	-2.549,0	-2.888,5	-9.839,3
B. Servicios	162,2	215,6	200,4	289,5	867,7	163,3	112,9	198,4	317,0	791,6
1. Transportes	-36,2	-46,4	-38,7	-30,7	-152,0	-50,4	-91,8	-50,1	-27,4	-219,6
2. Viajes	5,5	15,2	27,9	27,6	76,2	0,8	12,3	25,6	25,8	64,5
3. Otros servicios 2/	192,9	246,9	211,1	292,6	943,5	212,9	192,4	222,8	318,5	946,7
C. Renta	-85,6	-62,1	-109,4	-55,2	-312,2	-62,0	-76,1	-136,3	-107,8	-382,1
1. Remuneración a empleados	47,4	59,5	45,0	80,0	231,9	64,8	66,5	57,6	74,2	263,1
2. Renta de la inversión	-133,0	-121,6	-154,4	-135,2	-544,1	-126,8	-142,6	-193,9	-182,0	-645,2
2.1 Inver. Extr. Directa	-128,5	-120,4	-146,7	-131,7	-527,3	-116,3	-135,3	-188,7	-183,9	-624,2
2.2 Inver. de Cartera										
2.3 Otra inversión	-4,5	-1,2	-7,7	-3,5	-16,8	-10,5	-7,3	-5,2	1,9	-21,0
D. Transferencias corrientes	132,0	159,0	98,2	129,7	518,9	109,6	111,6	143,8	156,5	521,5
II. Cuenta capital y financiera	-187,4	106,9	415,8	330,2	665,5	-254,4	242,0	282,7	528,4	798,7
A. Cuenta de capital	10,0	12,0	13,0	12,0	47,0	12,0	8,0	10,0	10,0	40,0
1. Transferencias de capital	10,0	12,0	13,0	12,0	47,0	12,0	8,0	10,0	10,0	40,0
B. Cuenta financiera	-197,4	94,9	402,8	318,2	618,5	-266,4	234,0	272,7	518,4	758,7
1. Inversión directa 3/	-98,0	315,6	5,3	-22,2	200,7	7,2	65,2	186,0	164,3	422,7
2. Inversión de cartera										
3. Otra inversión	-99,4	-220,7	397,5	340,4	417,8	-273,6	168,8	86,7	354,1	336,0
3.1 Activos	-62,8	-210,3	137,4	461,8	326,1	-164,5	116,9	23,8	56,8	33,0
3.1.1 Créditos comerciales	-3,4	-5,3	-2,4	12,3	1,2	-11,7	4,9	-7,5	0,7	-13,6
3.1.2 Préstamos	-10,7	-100,2	61,9	198,5	149,5	-64,7	33,3	7,5	91,5	67,6
3.1.3 Moneda y depósitos	-77,7	-157,5	49,2	206,4	20,4	-83,4	87,3	50,2	-46,2	7,9
3.1.4 Otros activos	29,0	52,7	28,7	44,6	155,0	-4,7	-8,6	-26,4	10,8	-28,9
3.2 Pasivos	-36,6	-10,4	260,1	-121,4	91,7	-109,1	51,9	62,9	297,3	303,0
3.2.1 Créditos comerciales	-118,5	-94,1	67,6	98,4	-46,6	-58,2	10,6	50,9	64,6	67,9
3.2.2 Préstamos	-29,5	-17,9	71,9	-4,7	19,8	-18,8	34,1	-20,3	196,5	191,5
3.2.3 Moneda y depósitos	8,7	49,2	10,3	-4,5	63,7	-18,2	3,1	34,5	32,3	51,7
3.2.4 Otros pasivos	102,7	52,4	110,3	-210,6	54,8	-13,9	4,1	-2,2	4,0	-8,0
III. Errores y omisiones	52,5	-52,9	43,9	163,2	206,8	201,3	-153,4	26,1	42,6	116,7
IV. Activos de reserva 4/	-23,4	-293,9	-348,4	-249,5	-915,2	22,6	-79,2	-38,8	-223,8	-319,2

Fuente: Gerencia de Estudios Económicos, Departamento de Economía Internacional.

*Cifras preliminares.

Nota: Presentación adaptada a la 5ta. versión del Manual de Balanza de Pagos del Fondo Monetario Internacional.

Observación:

1/ Incluye binacionales, así como el comercio registrado y no registrado de acuerdo a cifras DOTS/FMI y las reexportaciones.

2/ Incluye transacciones de las binacionales (regalías, compensaciones y otros servicios).

3/ Incluye inversión directa de las binacionales.

4/ Variación de los activos de reservas internacionales; incremento (-) y pérdida (+).

Cuadro N° 37

Resumen de la cuenta corriente por componentes normalizados.

En millones de dólares.

Partida	2009*					2010*				
	I	II	III	III	Total	I	II	III	IV	Total
I. Cuenta corriente	158,3	239,9	-111,3	-243,9	42,9	30,5	-9,4	-270,0	-347,2	-596,2
Exportaciones de bienes, servicios y renta	1.835,5	1.853,6	1.860,0	1.998,8	7.547,9	2.312,5	2.599,9	2.523,4	2.729,5	10.165,3
A. Bienes	1.467,8	1.383,2	1.458,6	1.495,6	5.805,2	1.909,7	2.153,9	2.073,0	2.175,6	8.312,2
1. Mercancías generales	1.454,2	1.367,3	1.438,9	1.473,8	5.734,2	1.887,1	2.128,2	2.041,4	2.139,7	8.196,5
2. Bienes para transformación	11,8	13,5	17,1	20,1	62,5	20,8	23,3	29,0	34,2	107,3
3. Reparaciones de bienes	0,1	0,1	0,1	0,1	0,5	0,1	0,1	0,1	0,1	0,5
4. Bienes adq. en puertos por medios de transporte	1,7	2,3	2,5	1,6	8,0	1,7	2,3	2,5	1,6	8,0
5. Oro no monetario	0,0	0,0	0,0	0,0	0,0	0,0	0,0	0,0	0,0	0,0
B. Servicios	296,6	363,7	339,5	406,3	1.406,1	326,6	342,3	375,0	462,3	1.506,3
1. Transportes	36,9	43,1	48,6	33,2	161,8	44,4	64,5	68,0	53,6	230,4
2. Viajes	45,1	47,2	57,6	54,8	204,7	47,8	50,4	60,9	58,3	217,4
3. Servicios de comunicaciones	4,3	5,3	4,3	3,3	17,0	5,3	3,8	3,8	3,8	16,5
4. Servicios de construcción	0,0	0,0	0,0	0,0	0,0	0,0	0,0	0,0	0,0	0,0
5. Servicios de seguros	6,0	6,0	6,0	6,0	24,0	6,0	6,0	6,0	6,0	24,0
6. Servicios financieros	0,8	0,6	1,1	0,6	3,1	1,1	0,6	1,1	0,6	3,4
7. Servicios de informática y de información	0,1	0,1	0,1	3,1	3,4	1,1	1,1	1,1	1,1	4,4
8. Regalías y derechos de licencia	75,0	79,0	70,5	70,5	295,0	80,0	74,0	76,5	76,5	307,0
9. Otros servicios empresariales	93,5	132,4	126,3	184,9	537,1	101,0	113,0	122,7	207,5	544,2
10. Servicios personales, culturales y recreativos	0,0	0,0	0,0	0,0	0,0	0,0	14,0	0,0	0,0	14,0
11. Servicios del gobierno, n.i.o.p.	35,0	50,0	25,0	50,0	160,0	40,0	15,0	35,0	55,0	145,0
C. Renta	71,1	106,7	61,9	96,9	336,6	76,1	103,6	75,3	91,6	346,7
1. Remuneración de empleados	47,4	59,5	45,0	80,0	231,9	64,8	66,5	57,6	74,2	263,1
2. Renta de la inversión	23,7	47,2	16,9	16,9	104,7	11,3	37,1	17,7	17,4	83,6
2.1 Inversión directa	1,1	23,6	1,0	1,0	26,7	1,1	22,6	1,0	1,0	25,7
2.2 Inversión de cartera	0,0	0,0	0,0	0,0	0,0	0,0	0,0	0,0	0,0	0,0
2.3 Otra inversión	22,6	23,6	15,9	15,9	78,0	10,2	14,5	16,7	16,4	57,9
Importaciones de bienes, servicios y renta	-1.809,2	-1.772,8	-2.069,5	-2.372,4	-8.023,9	-2.391,6	-2.720,9	-2.937,2	-3.233,3	-11.283,0
A. Bienes	-1.518,1	-1.455,9	-1.759,1	-2.103,5	-6.836,7	-2.090,2	-2.311,7	-2.549,0	-2.888,5	-9.839,3
1. Mercancías generales	-1.510,5	-1.449,0	-1.751,0	-2.091,9	-6.802,5	-2.079,1	-2.300,9	-2.535,6	-2.870,7	-9.786,2
2. Bienes para transformación	-5,8	-6,0	-7,2	-9,4	-28,4	-9,3	-9,9	-12,5	-15,6	-47,3
3. Reparaciones de bienes	-0,2	-0,2	-0,2	-0,2	-0,8	-0,2	-0,2	-0,2	-0,2	-0,8
4. Bienes adq. en puertos por medios de transporte	-1,6	-0,7	-0,7	-2,0	-5,0	-1,6	-0,7	-0,7	-2,0	-5,0
5. Oro no monetario	0,0	0,0	0,0	0,0	0,0	0,0	0,0	0,0	0,0	0,0
B. Servicios	-134,4	-148,0	-139,1	-116,8	-538,3	-163,3	-229,4	-176,7	-145,4	-714,8
1. Transportes	-73,1	-89,5	-87,3	-63,8	-313,7	-94,8	-156,3	-118,0	-81,0	-450,1
2. Viajes	-39,6	-32,0	-29,7	-27,2	-128,5	-47,0	-38,1	-35,3	-32,5	-152,9
3. Servicios de comunicaciones	-1,0	-1,0	-1,0	-1,0	-4,0	-1,0	-1,0	-1,0	-1,0	-4,0
4. Servicios de construcción	0,0	0,0	0,0	0,0	0,0	0,0	0,0	0,0	0,0	0,0
5. Servicios de seguros	-11,2	-10,5	-12,1	-12,3	-46,2	-11,2	-11,4	-12,1	-12,3	-47,1
6. Servicios financieros	-1,8	-2,5	-1,5	-3,7	-9,5	-1,6	-2,3	-1,3	-3,5	-8,7
7. Servicios de informática y de información	-0,4	-0,2	-0,2	-1,3	-2,1	-0,4	-0,2	-0,2	-1,3	-2,1
8. Regalías y derechos de licencia	-0,5	-0,5	-0,5	-0,2	-1,7	-0,5	-0,5	-0,9	-0,6	-2,5
9. Otros servicios empresariales	-1,8	-1,8	-1,8	-1,2	-6,6	-1,8	-4,6	-1,8	-1,2	-9,4
10. Servicios personales, culturales y recreativos	0,0	0,0	0,0	0,0	0,0	0,0	0,0	0,0	0,0	0,0
11. Servicios del gobierno, n.i.o.p.	-5,0	-10,0	-5,0	-6,0	-26,0	-5,0	-15,0	-6,0	-12,0	-38,0
C. Renta	-156,7	-168,8	-171,3	-152,1	-648,9	-138,1	-179,7	-211,6	-199,4	-728,9
1. Remuneración de empleados	0,0	0,0	0,0	0,0	0,0	0,0	0,0	0,0	0,0	0,0
2. Renta de la inversión	-156,7	-168,8	-171,3	-152,1	-648,9	-138,1	-179,7	-211,6	-199,4	-728,9
2.1 Inversión directa	-129,6	-144,0	-147,7	-132,7	-554,0	-117,4	-157,9	-189,7	-184,9	-649,9
2.2 Inversión de cartera	0,0	0,0	0,0	0,0	0,0	0,0	0,0	0,0	0,0	0,0
2.3 Otra inversión	-27,1	-24,8	-23,6	-19,4	-94,9	-20,7	-21,8	-21,9	-14,5	-79,0
Balance de bienes	-50,3	-72,7	-300,5	-608,0	-1.031,5	-180,5	-157,8	-475,9	-712,9	-1.527,1
Balance de servicios	162,2	215,6	200,4	289,5	867,7	163,3	112,9	198,4	317,0	791,6
Balance de renta	-85,6	-62,1	-109,4	-55,2	-312,2	-62,0	-76,1	-136,3	-107,8	-382,1
D. Transferencias corrientes	132,0	159,0	98,2	129,7	518,9	109,6	111,6	143,8	156,5	521,5
1. Gobierno general	1,7	1,7	1,7	1,5	6,6	1,7	1,7	1,7	1,5	6,6
2. Otros sectores	130,3	157,3	96,5	128,2	512,3	107,9	109,9	142,1	155,0	514,9

Fuente: Gerencia de Estudios Económicos, Departamento de Economía Internacional.

*Cifras preliminares.

Cuadro N° 38

Resumen de la cuenta de capital por componentes normalizados.
En millones de dólares.

Partida	2009*					2010*				
	I	II	III	IV	Total	I	II	III	IV	Total
II. Cuenta de capital y financiera	-210,8	-187,0	67,4	80,7	-249,7	-231,8	162,8	243,9	304,6	479,5
A. Cuenta de capital	10,0	12,0	13,0	12,0	47,0	12,0	8,0	10,0	10,0	40,0
B. Cuenta financiera (1+2+3+4+5)	-220,8	-199,0	54,4	68,7	-296,7	-243,8	154,8	233,9	294,6	439,5
1. Inversión directa	-98,0	315,6	5,3	-22,2	200,7	7,2	65,2	186,0	164,3	422,7
1.1 En el Exterior	-1,0	-1,0	-1,0	-1,0	-4,0	-1,0	-1,0	-1,0	-1,0	-4,0
1.1.1 Acciones y participaciones de capital	0,0	0,0	0,0	0,0	0,0	0,0	0,0	0,0	0,0	0,0
1.1.2 Utilidades reinvertidas	-1,0	-1,0	-1,0	-1,0	-4,0	-1,0	-1,0	-1,0	-1,0	-4,0
1.1.3 Otro capital	0,0	0,0	0,0	0,0	0,0	0,0	0,0	0,0	0,0	0,0
1.1.4 Instrumentos financieros derivados	0,0	0,0	0,0	0,0	0,0	0,0	0,0	0,0	0,0	0,0
1.2 En Paraguay	-97,0	316,6	6,3	-21,2	204,7	8,2	66,2	187,0	165,3	426,7
1.2.1 Acciones y participaciones de capital	60,8	115,4	53,5	59,2	288,9	-39,9	15,8	33,8	20,3	30,0
1.2.2 Utilidades reinvertidas	-4,0	-14,5	30,9	11,2	23,6	-110,8	61,9	76,6	141,7	169,4
1.2.3 Otro capital	-153,8	215,7	-78,1	-91,6	-107,8	158,9	-11,5	76,6	3,3	227,3
1.2.4 Instrumentos financieros derivados	0,0	0,0	0,0	0,0	0,0	0,0	0,0	0,0	0,0	0,0
2. Inversión de cartera	0,0	0,0	0,0	0,0	0,0	0,0	0,0	0,0	0,0	0,0
2.1 Activos	0,0	0,0	0,0	0,0	0,0	0,0	0,0	0,0	0,0	0,0
2.2 Pasivos	0,0	0,0	0,0	0,0	0,0	0,0	0,0	0,0	0,0	0,0
3. Instrumentos financieros derivados	0,0	0,0	0,0	0,0	0,0	0,0	0,0	0,0	0,0	0,0
3.1 Activos	0,0	0,0	0,0	0,0	0,0	0,0	0,0	0,0	0,0	0,0
3.2 Pasivos	0,0	0,0	0,0	0,0	0,0	0,0	0,0	0,0	0,0	0,0
4. Otra inversión	-99,4	-220,7	397,5	340,4	417,8	-273,6	168,8	86,7	354,1	336,0
4.1 Activos	-62,8	-210,3	137,4	461,8	326,1	-164,5	116,9	23,8	56,8	33,0
4.1.1 Créditos comerciales	-3,4	-5,3	-2,4	12,3	1,2	-11,7	4,9	-7,5	0,7	-13,6
4.1.2 Préstamos	-10,7	-100,2	61,9	198,5	149,5	-64,7	33,3	7,5	91,5	67,6
4.1.3 Moneda y depósitos	-77,7	-157,5	49,2	206,4	20,4	-83,4	87,3	50,2	-46,2	7,9
4.1.4 Otros activos	29,0	52,7	28,7	44,6	155,0	-4,7	-8,6	-26,4	10,8	-28,9
4.2 Pasivos	-36,6	-10,4	260,1	-121,4	91,7	-109,1	51,9	62,9	297,3	303,0
4.2.1 Créditos comerciales	-118,5	-94,1	67,6	98,4	-46,6	-58,2	10,6	50,9	64,6	67,9
4.2.2 Préstamos	-29,5	-17,9	71,9	-4,7	19,8	-18,8	34,1	-20,3	196,5	191,5
4.2.3 Moneda y depósitos	8,7	49,2	10,3	-4,5	63,7	-18,2	3,1	34,5	32,3	51,7
4.2.4 Otros pasivos	102,7	52,4	110,3	-210,6	54,8	-13,9	4,1	-2,2	4,0	-8,0
5. Activos de reserva	-23,4	-293,9	-348,4	-249,5	-915,2	22,6	-79,2	-38,8	-223,8	-319,2
III. Errores y omisiones netos	52,5	-52,9	43,9	163,2	206,8	201,3	-153,4	26,1	42,6	116,7

Fuente: Gerencia de Estudios Económicos, Departamento de Economía Internacional.

*Cifras preliminares.

Cuadro N° 39

Balanza de pagos de Paraguay.
Presentación analítica.
En millones de dólares.

Partida	2009*					2010*				
	I	II	III	IV	Total	I	II	III	IV	Total
A. Cuenta corriente	158,3	239,9	-111,3	-243,9	42,9	30,5	-9,4	-270,0	-347,2	-596,2
1. Bienes f.o.b. : exportaciones	1.467,8	1.383,2	1.458,6	1.495,6	5.805,2	1.909,7	2.153,9	2.073,0	2.175,6	8.312,2
2. Bienes f.o.b. : importaciones	-1.518,1	-1.455,9	-1.759,1	-2.103,5	-6.836,7	-2.090,2	-2.311,7	-2.549,0	-2.888,5	-9.839,3
Balanza de bienes	-50,3	-72,7	-300,5	-608,0	-1.031,5	-180,5	-157,8	-475,9	-712,9	-1.527,1
3. Servicios: crédito	296,6	363,7	339,5	406,3	1.406,1	326,6	342,3	375,0	462,3	1.506,3
4. Servicios: débito	-134,4	-148,0	-139,1	-116,8	-538,3	-163,3	-229,4	-176,7	-145,4	-714,8
Balanza de bienes y servicios	111,9	142,9	-100,1	-318,4	-163,8	-17,2	-44,9	-277,6	-395,9	-735,5
5. Renta: crédito	71,1	106,7	61,9	96,9	336,6	76,1	103,6	75,3	91,6	346,7
6. Renta: débito	-156,7	-168,8	-171,3	-152,1	-648,9	-138,1	-179,7	-211,6	-199,4	-728,9
Balanza de bienes, servicios y renta	26,3	80,9	-209,5	-373,6	-476,0	-79,1	-121,0	-413,8	-503,7	-1.117,7
7. Transferencias corrientes: crédito	132,3	159,3	98,5	130,2	520,3	109,9	111,9	144,1	157,0	522,9
8. Transferencias corrientes: débito	-0,3	-0,3	-0,3	-0,5	-1,4	-0,3	-0,3	-0,3	-0,5	-1,4
Cuenta de capital y financiera	-188,1	107,7	415,8	330,2	665,6	-254,3	241,9	282,8	528,4	798,8
B. Cuenta de capital 1/	10,0	12,0	13,0	12,0	47,0	12,0	8,0	10,0	10,0	40,0
9. Cuenta de capital: crédito	10,0	12,0	13,0	12,0	47,0	12,0	8,0	10,0	10,0	40,0
10. Cuenta de capital: débito	0,0	0,0	0,0	0,0	0,0	0,0	0,0	0,0	0,0	0,0
Total, grupos A y B	168,3	251,9	-98,3	-231,9	89,9	42,5	-1,4	-260,0	-337,2	-556,2
C. Cuenta financiera 1/	-198,1	95,7	402,8	318,2	618,6	-266,3	233,9	272,8	518,4	758,8
11. Inversión directa en el extranjero	-1,0	-1,0	-1,0	-1,0	-4,0	-1,0	-1,0	-1,0	-1,0	-4,0
12. Inversión directa en economía declarante	-97,0	316,6	6,3	-21,2	204,7	8,2	66,2	187,0	165,3	426,7
13. Inversión de cartera - activos	0,0	0,0	0,0	0,0	0,0	0,0	0,0	0,0	0,0	0,0
13.1 Títulos de participación en capital	0,0	0,0	0,0	0,0	0,0	0,0	0,0	0,0	0,0	0,0
13.2 Títulos de deuda	0,0	0,0	0,0	0,0	0,0	0,0	0,0	0,0	0,0	0,0
14. Inversión de cartera - pasivos	0,0	0,0	0,0	0,0	0,0	0,0	0,0	0,0	0,0	0,0
14.1 Títulos de participación en capital	0,0	0,0	0,0	0,0	0,0	0,0	0,0	0,0	0,0	0,0
14.2 Títulos de deuda	0,0	0,0	0,0	0,0	0,0	0,0	0,0	0,0	0,0	0,0
15. Instr. financieros derivados - activos	0,0	0,0	0,0	0,0	0,0	0,0	0,0	0,0	0,0	0,0
16. Instr. financieros derivados - pasivos	0,0	0,0	0,0	0,0	0,0	0,0	0,0	0,0	0,0	0,0
17. Otra inversión - activos	-62,8	-210,3	137,4	461,8	326,1	-164,5	116,9	23,8	56,8	33,0
17.1 Autoridades monetarias	0,0	0,0	0,0	0,0	0,0	0,0	0,0	0,0	0,0	0,0
17.2 Gobierno general	46,8	38,0	40,2	78,3	203,3	37,6	7,9	-34,4	63,0	74,1
17.3 Bancos	-117,0	-155,8	56,0	138,8	-78,0	-115,4	21,6	24,3	-89,9	-159,4
17.4 Otros sectores	7,4	-92,5	41,2	244,7	200,8	-86,7	87,4	33,9	83,7	118,3
18. Otra inversión - pasivos	-37,3	-9,6	260,1	-121,4	91,8	-109,0	51,8	63,0	297,3	303,1
18.1 Autoridades monetarias	1,0	-0,1	115,4	-0,1	116,2	1,0	-3,0	-0,1	-0,1	-2,2
18.2 Gobierno general	-31,2	-10,8	74,0	-8,9	23,1	-12,6	-9,2	-35,8	126,8	69,2
18.3 Bancos	9,1	-7,4	40,2	-16,1	25,8	-12,1	-1,2	59,0	125,9	171,6
18.4 Otros sectores	-16,2	8,7	30,5	-96,3	-73,3	-85,3	65,2	39,9	44,8	64,6
Total, grupos A a C	-29,8	347,6	304,5	86,3	708,5	-223,8	232,5	12,8	181,2	202,6
D. Errores y omisiones netos	52,5	-52,9	43,9	163,2	206,8	201,3	-153,4	26,1	42,6	116,7
Total, grupos A a D (Balanza global)	22,7	294,7	348,4	249,5	915,3	-22,5	79,1	38,9	223,8	319,3
E. Financiamiento	-23,4	-293,9	-348,4	-249,5	-915,2	22,6	-79,2	-38,8	-223,8	-319,2
19. Activos de reserva	-23,4	-293,9	-348,4	-249,5	-915,2	22,6	-79,2	-38,8	-223,8	-319,2
20. Uso crédito del FMI y préstamos del FMI	0,0	0,0	0,0	0,0	0,0	0,0	0,0	0,0	0,0	0,0
21. Financiamiento excepcional	0,0	0,0	0,0	0,0	0,0	0,0	0,0	0,0	0,0	0,0

Nota: 1/ Excluye componentes clasificados como grupo E.

Fuente: Gerencia de Estudios Económicos, Departamento de Economía Internacional.

*Cifras preliminares.

Cuadro N° 40

Posición de inversión internacional (saldos a fin de periodo).

En millones de dólares.

Partida	2009*					2010*				
	I	II	III	IV	Total	I	II	III	IV	Total
I. Activos	5.411,2	5.936,0	6.168,1	6.016,4	6.016,4	6.176,3	6.113,6	6.178,4	6.295,4	6.295,4
1. Inversión directa en el extranjero	230,4	231,4	232,4	233,4	233,4	234,4	235,4	236,4	237,4	237,4
1.1.1 Acciones y utilidades reinvertidas	230,4	231,4	232,4	233,4	233,4	234,4	235,4	236,4	237,4	237,4
1.1.2 Otro capital	0,0	0,0	0,0	0,0	0,0	0,0	0,0	0,0	0,0	0,0
1.1.3 Instrumentos financieros derivados	0,0	0,0	0,0	0,0	0,0	0,0	0,0	0,0	0,0	0,0
2. Inversión de cartera	4,0	4,0	4,0	4,0	4,0	4,0	4,0	4,0	4,0	4,0
2.1.1 Títulos de participación en el capital	4,0	4,0	4,0	4,0	4,0	4,0	4,0	4,0	4,0	4,0
2.1.2 Títulos de deuda	0,0	0,0	0,0	0,0	0,0	0,0	0,0	0,0	0,0	0,0
3. Instrumentos financieros derivados	0,0	0,0	0,0	0,0	0,0	0,0	0,0	0,0	0,0	0,0
4. Otra inversión	2.307,2	2.517,5	2.380,1	1.918,3	1.918,3	2.082,9	1.966,1	1.942,3	1.885,6	1.885,6
4.1.1 Créditos comerciales	46,7	52,0	54,4	42,1	42,1	53,9	49,1	56,6	55,9	55,9
4.1.2 Préstamos	1.020,1	1.120,3	1.058,4	859,9	859,9	924,6	891,3	883,8	792,3	792,3
4.1.3 Moneda y depósitos	1.045,9	1.203,4	1.154,2	947,8	947,8	1.031,2	943,9	893,7	939,9	939,9
4.1.4 Otros activos	194,4	141,7	113,0	68,5	68,5	73,2	81,8	108,2	97,4	97,4
5. Activos de reserva	2.869,7	3.183,2	3.551,6	3.860,7	3.860,7	3.855,0	3.908,1	3.995,7	4.168,5	4.168,5
5.1 Oro monetario	19,5	19,7	21,2	23,2	23,2	23,6	26,4	26,4	26,4	26,4
5.2 Derechos especiales de giro	43,0	44,7	163,0	173,2	173,2	167,7	163,3	163,3	163,3	163,3
5.3 Posición de reserva en el FMI	32,1	33,3	34,0	33,7	33,7	32,6	31,6	31,6	31,6	31,6
5.4 Divisas	2.774,9	3.085,3	3.333,2	3.630,4	3.630,4	3.630,9	3.686,6	3.774,2	3.947,0	3.947,0
5.5 Otros activos	0,0	0,0	0,0	0,0	0,0	0,0	0,0	0,0	0,0	0,0
II. Pasivos	5.796,4	6.180,2	6.540,4	6.545,7	6.545,7	6.447,6	6.545,6	6.675,7	7.155,2	7.155,2
1. Inversión directa en la economía declarante	2.489,6	2.858,1	2.918,9	3.052,9	3.052,9	3.088,6	3.123,1	3.157,7	3.323,0	3.323,0
1.2.1 Acciones y utilidades reinvertidas	2.268,6	2.421,4	2.560,3	2.785,9	2.785,9	2.662,7	2.708,7	2.666,7	2.828,7	2.828,7
1.2.2 Otro capital	221,0	436,7	358,6	267,0	267,0	425,9	414,4	491,0	494,3	494,3
1.2.3 Instrumentos financieros derivados	0,0	0,0	0,0	0,0	0,0	0,0	0,0	0,0	0,0	0,0
2. Inversión de cartera	0,2	0,2	0,2	0,2	0,2	0,2	0,2	0,2	0,2	0,2
2.2.1 Títulos de participación en el capital	0,0	0,0	0,0	0,0	0,0	0,0	0,0	0,0	0,0	0,0
2.2.2 Títulos de deuda	0,2	0,2	0,2	0,2	0,2	0,2	0,2	0,2	0,2	0,2
3. Instrumentos financieros derivados	0,0	0,0	0,0	0,0	0,0	0,0	0,0	0,0	0,0	0,0
4. Otra inversión	3.306,7	3.322,0	3.621,4	3.492,7	3.492,7	3.358,9	3.422,4	3.517,9	3.832,0	3.832,0
4.2.1 Créditos comerciales	363,2	269,1	336,7	435,1	435,1	376,9	387,5	438,4	503,0	503,0
4.2.2 Préstamos	2.290,4	2.298,2	2.407,2	2.384,8	2.384,8	2.346,1	2.391,7	2.404,0	2.617,2	2.617,2
4.2.3 Moneda y depósitos	204,0	253,2	263,5	259,0	259,0	240,8	243,9	278,4	310,7	310,7
4.2.4 Otros pasivos	449,1	501,5	614,0	413,8	413,8	395,1	399,3	397,1	401,1	401,1
III. Posición de inversión internacional neta (I-II)	-385,2	-244,2	-372,4	-529,4	-529,4	-271,4	-432,1	-497,3	-859,7	-859,7

Fuente: Gerencia de Estudios Económicos, Departamento de Economía Internacional.

*Cifras preliminares.

Cuadro N° 41

Posición de Inversión Internacional trimestral de Paraguay (saldos y transacciones).

En millones de dólares.

Partida	2009 (Pr)			1° Trimestre 2010 (Pr)			2° Trimestre 2010 (Pr)			3° Trimestre 2010 (Pr)			4° Trimestre 2010 (Pr)			2010 (Pr)								
	Posición al inicio	Flujos	Otros	Saldo final	Posición al inicio	Flujos	Otros	Saldo final	Posición al inicio	Flujos	Otros	Saldo final	Posición al inicio	Flujos	Otros	Saldo final	Posición al inicio	Flujos	Otros	Saldo final	Posición al inicio	Flujos	Otros	Saldo final
I. Activos	5.347,0	639,2	83,5	6.069,8	6.016,4	142,9	17,0	6.176,3	6.176,3	-36,7	-26,0	6.113,6	6.113,6	16,0	48,8	6.178,4	6.178,4	168,0	-51,0	6.295,4	6.016,4	290,2	-11,2	6.295,4
1. Inversión directa en el extranjero	233,8	8,0	0,0	241,8	233,4	1,0	0,0	234,4	234,4	1,0	0,0	235,4	235,4	1,0	0,0	236,4	236,4	1,0	0,0	237,4	233,4	4,0	0,0	237,4
1.1.1 Acciones y utilidades reinvertidas	233,8	8,0	0,0	241,8	233,4	1,0	0,0	234,4	234,4	1,0	0,0	235,4	235,4	1,0	0,0	236,4	236,4	1,0	0,0	237,4	233,4	4,0	0,0	237,4
1.1.2 Otro capital	0,0	0,0	0,0	0,0	0,0	0,0	0,0	0,0	0,0	0,0	0,0	0,0	0,0	0,0	0,0	0,0	0,0	0,0	0,0	0,0	0,0	0,0	0,0	0,0
1.1.3 Instrumentos financieros derivados	0,0	0,0	0,0	0,0	0,0	0,0	0,0	0,0	0,0	0,0	0,0	0,0	0,0	0,0	0,0	0,0	0,0	0,0	0,0	0,0	0,0	0,0	0,0	0,0
2. Inversión de cartera	4,0	0,0	0,0	4,0	4,0	0,0	0,0	4,0	4,0	0,0	0,0	4,0	4,0	0,0	0,0	4,0	4,0	0,0	0,0	4,0	4,0	0,0	0,0	4,0
2.1.1 Títulos de participación en el capital	4,0	0,0	0,0	4,0	4,0	0,0	0,0	4,0	4,0	0,0	0,0	4,0	4,0	0,0	0,0	4,0	4,0	0,0	0,0	4,0	4,0	0,0	0,0	4,0
2.1.2 Títulos de deuda	0,0	0,0	0,0	0,0	0,0	0,0	0,0	0,0	0,0	0,0	0,0	0,0	0,0	0,0	0,0	0,0	0,0	0,0	0,0	0,0	0,0	0,0	0,0	0,0
3. Instrumentos financieros derivados	0,0	0,0	0,0	0,0	0,0	0,0	0,0	0,0	0,0	0,0	0,0	0,0	0,0	0,0	0,0	0,0	0,0	0,0	0,0	0,0	0,0	0,0	0,0	0,0
4. Otra inversión	2.245,2	-284,0	2,1	1.963,3	1.918,3	164,5	0,1	2.082,9	2.082,9	-116,9	0,1	1.966,1	1.966,1	-23,8	0,0	1.942,3	1.942,3	-56,8	0,0	1.885,6	1.918,3	-33,0	0,2	1.885,6
4.1.1 Créditos comerciales	44,1	-1,1	2,1	45,1	42,1	11,7	0,1	53,9	53,9	-4,9	0,1	49,1	49,1	7,5	0,0	56,6	56,6	-0,7	0,0	55,9	42,1	13,6	0,2	55,9
4.1.2 Préstamos	1.009,4	-149,5	0,0	859,9	859,9	64,7	0,0	924,6	924,6	-33,3	0,0	891,3	891,3	-7,5	0,0	883,8	883,8	-91,5	0,0	792,3	859,9	-67,6	0,0	792,3
4.1.3 Moneda y depósitos	968,2	-20,4	0,0	947,8	947,8	83,4	0,0	1.031,2	1.031,2	-87,3	0,0	943,9	943,9	-50,2	0,0	893,7	893,7	46,2	0,0	939,9	947,8	-7,9	0,0	939,9
4.1.4 Otros activos	223,4	-113,0	0,0	110,5	68,5	4,7	0,0	73,2	73,2	8,6	0,0	81,8	81,8	26,4	0,0	108,2	108,2	-10,8	0,0	97,4	68,5	28,9	0,0	97,4
5. Activos de reserva	2.864,1	915,2	81,4	3.860,7	3.860,7	-22,6	16,9	3.855,0	3.855,0	79,2	-26,1	3.908,1	3.908,1	38,8	48,8	3.995,7	3.995,7	223,8	-51,0	4.168,5	3.860,7	319,2	-11,4	4.168,5
5.1 Oro monetario	18,4	0,0	4,8	23,2	23,2	0,0	0,4	23,6	23,6	0,0	2,8	26,4	26,4	0,0	0,0	26,4	26,4	0,0	0,0	26,4	23,2	0,0	3,2	26,4
5.2 Derechos especiales de giro	44,7	115,5	13,0	173,2	173,2	0,0	-5,5	167,7	167,7	0,0	-4,4	163,3	163,3	0,0	0,0	163,3	163,3	0,0	0,0	163,3	173,2	0,0	-9,9	163,3
5.3 Posición de reserva en el FMI	33,4	0,0	0,3	33,7	33,7	0,0	-1,1	32,6	32,6	0,0	-1,0	31,6	31,6	0,0	0,0	31,6	31,6	0,0	0,0	31,6	33,7	0,0	-2,1	31,6
5.4 Divisas	2.767,4	799,7	63,3	3.630,4	3.630,4	-22,6	23,1	3.630,9	3.630,9	79,2	-23,5	3.686,6	3.686,6	38,8	48,8	3.774,2	3.774,2	223,8	-51,0	3.947,0	3.630,4	319,2	-2,6	3.947,0
5.5 Otros activos	0,0	0,0	0,0	0,0	0,0	0,0	0,0	0,0	0,0	0,0	0,0	0,0	0,0	0,0	0,0	0,0	0,0	0,0	0,0	0,0	0,0	0,0	0,0	0,0
II. Pasivos	6.044,9	293,2	224,9	6.563,0	6.545,7	-100,9	2,8	6.447,6	6.447,6	118,1	-20,1	6.545,6	6.545,6	249,9	-119,8	6.675,7	6.675,7	462,6	16,8	7.155,2	6.545,7	729,7	-120,3	7.155,2
1. Inversión directa en la economía declarante	2.657,1	204,7	191,1	3.052,9	3.052,9	8,2	27,5	3.088,6	3.088,6	66,2	-31,7	3.123,1	3.123,1	187,0	-152,4	3.157,7	3.157,7	165,3	0,0	3.323,0	3.052,9	426,7	-156,6	3.323,0
1.1.1 Acciones y utilidades reinvertidas	2.282,3	312,5	191,1	2.785,9	2.785,9	-150,7	27,5	2.662,7	2.662,7	77,7	-31,7	2.708,7	2.708,7	110,4	-152,4	2.666,7	2.666,7	162,0	0,0	2.828,7	2.785,9	199,4	-156,6	2.828,7
1.1.2 Otro capital	374,8	-107,8	0,0	267,0	267,0	158,9	0,0	425,9	425,9	-11,5	0,0	414,4	414,4	76,6	0,0	491,0	491,0	3,3	0,0	494,3	267,0	227,3	0,0	494,3
1.1.3 Instrumentos financieros derivados	0,0	0,0	0,0	0,0	0,0	0,0	0,0	0,0	0,0	0,0	0,0	0,0	0,0	0,0	0,0	0,0	0,0	0,0	0,0	0,0	0,0	0,0	0,0	0,0
2. Inversión de cartera	0,2	0,0	0,0	0,2	0,2	0,0	0,0	0,2	0,2	0,0	0,0	0,2	0,2	0,0	0,0	0,2	0,2	0,0	0,0	0,2	0,2	0,0	0,0	0,2
2.1.1 Títulos de participación en el capital	0,0	0,0	0,0	0,0	0,0	0,0	0,0	0,0	0,0	0,0	0,0	0,0	0,0	0,0	0,0	0,0	0,0	0,0	0,0	0,0	0,0	0,0	0,0	0,0
2.1.2 Títulos de deuda	0,2	0,0	0,0	0,2	0,2	0,0	0,0	0,2	0,2	0,0	0,0	0,2	0,2	0,0	0,0	0,2	0,2	0,0	0,0	0,2	0,2	0,0	0,0	0,2
3. Instrumentos financieros derivados	0,0	0,0	0,0	0,0	0,0	0,0	0,0	0,0	0,0	0,0	0,0	0,0	0,0	0,0	0,0	0,0	0,0	0,0	0,0	0,0	0,0	0,0	0,0	0,0
4. Otra inversión	3.387,7	88,5	33,8	3.510,0	3.492,7	-109,1	-24,7	3.358,9	3.358,9	51,9	11,6	3.422,4	3.422,4	62,9	32,6	3.517,9	3.517,9	297,3	16,8	3.832,0	3.492,7	303,0	36,3	3.832,0
4.2.1 Créditos comerciales	502,4	-49,9	0,0	452,5	435,1	-58,2	0,0	376,9	376,9	10,6	0,0	387,5	387,5	50,9	0,0	438,4	438,4	64,6	0,0	503,0	435,1	67,9	0,0	503,0
4.2.2 Préstamos	2.343,8	19,9	21,2	2.384,9	2.384,8	-18,8	-19,9	2.346,1	2.346,1	34,1	11,5	2.391,7	2.391,7	-20,3	32,6	2.404,0	2.404,0	196,5	16,8	2.617,2	2.384,8	191,5	41,0	2.617,2
4.2.3 Moneda y depósitos	195,3	63,7	0,0	259,0	259,0	-18,2	0,0	240,8	240,8	3,1	0,0	243,9	243,9	34,5	0,0	278,4	278,4	32,3	0,0	310,7	259,0	51,7	0,0	310,7
4.2.4 Otros pasivos	346,2	54,8	12,6	413,6	413,8	-13,9	-4,8	395,1	395,1	4,1	0,1	399,3	399,3	-2,2	0,0	397,1	397,1	4,0	0,0	401,1	413,8	-8,0	-4,7	401,1
III. Posición de inversión internacional neta (I-II)	-697,9	346,0	-141,4	-493,3	-529,4	243,8	14,2	-271,4	-271,4	-154,8	-5,9	-432,1	-432,1	-233,9	168,6	-497,3	-497,3	-294,6	-67,8	-859,7	-529,4	-439,5	109,1	-859,7

Fuente: Gerencia de Estudios Económicos, Departamento de Economía Internacional.

*Cifras preliminares.

Cuadro N° 42

Exportaciones por principales productos.

En miles de dólares.

Año	Fibras de algodón	Semilla de soja	Aceites vegetales	Harinas	Cereales	Carne	Madera	Otros	Total
2009	20.157	787.159	260.782	378.720	456.878	578.980	95.990	588.356	3.167.021
Ene	143	20.162	24.417	30.950	32.475	26.519	6.557	51.811	193.033
Feb	859	131.282	27.927	29.933	35.663	38.226	7.518	43.295	314.705
Mar	485	165.208	35.002	56.713	16.375	53.179	8.411	38.450	373.824
Abr	2.265	109.280	13.639	24.382	25.040	54.770	8.638	41.953	279.968
May	1.398	79.899	23.209	17.920	29.021	49.046	7.430	43.286	251.209
Jun	3.214	84.714	16.272	23.270	57.716	48.492	8.381	52.611	294.671
Jul	1.556	58.462	13.934	29.890	48.173	59.338	8.477	60.217	280.046
Ago	801	35.865	31.126	39.306	51.909	51.350	7.330	53.539	271.225
Sep	3.740	24.839	23.728	26.523	47.791	41.263	6.383	53.100	227.367
Oct	749	41.869	19.430	40.654	49.052	52.747	7.470	53.774	265.745
Nov	1.293	22.539	11.743	39.496	42.834	55.486	9.044	50.037	232.473
Dic	3.653	13.041	20.354	19.683	20.829	48.564	10.352	46.280	182.757
2010*	24.411	1.590.787	275.616	349.158	549.187	919.777	101.574	723.265	4.533.777
Ene	1.076	57.710	19.216	27.684	26.128	43.577	6.548	43.376	225.315
Feb	1.567	249.659	18.851	14.750	6.642	65.203	8.298	41.950	406.921
Mar	6.219	282.981	11.313	21.415	13.075	78.724	10.485	55.873	480.084
Abr	2.950	206.515	25.264	30.032	14.720	74.866	9.020	53.130	416.498
May	6.058	207.060	25.443	32.245	20.521	87.357	7.882	50.650	437.216
Jun	4.910	189.659	16.552	32.693	16.409	84.440	8.426	58.710	411.800
Jul	206	121.353	20.597	28.650	40.282	78.765	9.367	68.834	368.053
Ago	233	121.692	18.986	23.196	65.260	80.583	7.448	66.881	384.278
Sep	156	82.370	21.613	26.635	54.964	81.420	7.029	65.786	339.973
Oct	195	38.910	19.614	32.567	76.537	70.023	7.911	77.525	323.282
Nov	521	30.060	31.369	40.966	112.425	84.878	10.136	78.244	388.597
Dic	321	2.818	46.799	38.326	102.225	89.942	9.023	62.308	351.762
2011*	14.315	707.114	70.640	121.002	132.718	302.014	34.493	279.573	1.661.869
Ene	1.563	11.657	10.286	20.397	70.456	66.646	6.226	66.342	253.574
Feb	1.730	113.127	21.126	37.094	38.386	71.279	9.812	67.921	360.475
Mar	3.008	291.246	26.993	38.597	10.517	86.625	10.056	75.762	542.806
Abr	8.013	291.084	12.234	24.913	13.360	77.464	8.398	69.548	505.015
Var. Nominal Acum. Abril 2011/2010	2.503	-89.751	-4.005	27.121	72.154	39.644	142	85.245	133.052
Var. % Acum. Interanual a Abril 2011/2010	21,2	-11,3	-5,4	28,9	119,1	15,1	0,4	43,9	8,7
Part en la Var. Acum. Interanual	0,2	-5,9	-0,3	1,8	4,7	2,6	0,0	5,6	8,7

Fuente: Gerencia de Estudios Económicos, Departamento de Economía Internacional.

* Cifras preliminares proveídas por el Sistema de Ordenamiento Fiscal Impositivo Aduanero (SOFIA) de la Dirección Nacional de Aduanas.

Cuadro N° 43

Exportaciones por principales productos.
En toneladas.

Año	Fibras de algodón	Semilla de soja	Aceites vegetales	Harinas	Cereales	Carne	Madera	Otros	Total
2009	15.951	2.128.548	330.252	1.103.360	2.884.017	200.847	350.349	1.217.825	8.231.149
Ene	87	47.895	33.309	103.737	223.599	10.517	26.412	149.102	594.658
Feb	495	350.788	32.904	96.922	229.327	14.292	26.435	119.335	870.498
Mar	493	484.967	44.463	167.642	97.929	19.626	30.292	101.731	947.145
Abr	2.075	313.687	15.192	74.087	174.150	19.640	30.296	92.748	721.874
May	1.276	222.472	29.823	63.062	184.910	17.890	27.111	96.667	643.212
Jun	2.955	211.927	21.348	73.227	301.960	17.235	32.643	95.319	756.614
Jul	1.262	145.182	18.778	92.140	298.453	19.720	27.131	110.232	712.897
Ago	656	93.689	40.342	102.857	343.555	15.962	27.233	93.555	717.849
Sep	2.626	62.883	31.012	64.684	305.560	14.680	21.401	83.552	586.398
Oct	574	105.379	24.243	104.402	318.575	18.294	27.928	107.401	706.797
Nov	982	56.137	14.407	107.326	275.077	17.795	34.868	96.657	603.250
Dic	2.469	33.541	24.430	53.275	130.922	15.195	38.599	71.524	369.957
2010*	16.064	4.658.811	308.669	1.233.657	2.675.766	235.933	351.789	1.220.217	10.700.906
Ene	672	152.916	22.495	77.018	130.928	13.637	27.644	109.103	534.413
Feb	1.019	751.595	22.245	122.561	26.488	18.415	31.463	90.957	1.064.742
Mar	4.059	844.667	13.339	66.143	47.146	21.452	36.478	90.445	1.123.728
Abr	1.721	627.593	29.932	94.996	66.409	19.900	33.917	96.746	971.213
May	4.177	619.015	29.634	100.776	93.409	23.711	30.427	63.950	965.099
Jun	3.472	567.087	19.484	112.956	80.286	22.724	30.942	104.517	941.468
Jul	118	355.719	25.905	97.685	253.952	21.922	31.096	104.746	891.143
Ago	126	339.774	23.210	76.776	383.046	20.814	21.262	133.955	998.962
Sep	76	216.592	25.254	86.414	297.385	20.533	23.439	124.545	794.237
Oct	100	106.082	21.576	101.214	369.458	16.765	23.164	98.014	736.374
Nov	376	71.741	32.566	185.837	498.143	17.688	32.895	134.970	974.216
Dic	149	6.031	43.029	111.280	429.117	18.372	29.063	68.270	705.311
2011*	2.854	1.693.318	60.382	299.158	483.982	66.402	114.146	381.602	3.101.843
Ene	286	31.913	9.559	53.563	277.049	14.897	27.097	96.253	510.617
Feb	288	284.002	17.832	91.653	132.749	16.335	29.516	91.616	663.993
Mar	530	725.305	23.257	93.441	31.365	18.693	31.288	96.685	1.020.564
Abr	1.750	652.098	9.734	60.501	42.819	16.477	26.244	97.047	906.670
Var. Nominal Acum. Abril									
2011/2010	-4.616	-683.452	-27.629	-61.561	213.012	-7.002	-15.356	-5.648	-592.254
Var. % Acum. Interanual									
a Abril 2011/2010	-61,8	-28,8	-31,4	-17,1	78,6	-9,5	-11,9	-1,5	-16,0
Participación en la Var.									
Acum. Interanual	-0,1	-18,5	-0,7	-1,7	5,8	-0,2	-0,4	-0,2	-16,0

Fuente: Gerencia de Estudios Económicos, Departamento de Economía Internacional.

* Cifras preliminares proveídas por el Sistema de Ordenamiento Fiscal Impositivo Aduanero (SOFIA) de la Dirección Nacional de Aduanas.

Cuadro N° 44

Exportaciones registradas.
En miles de dólares.

Año	Argentina	Brasil	Uruguay	Total Mercosur	China Continental	Resto del mundo	Total
2009	343.129	655.501	534.109	1.532.739	33.650	1.600.632	3.167.021
Ene	31.776	40.427	23.937	96.141	381	96.512	193.033
Feb	48.132	45.938	83.134	177.205	914	136.586	314.705
Mar	62.847	38.593	92.697	194.136	8.437	171.251	373.824
Abr	43.824	41.699	65.430	150.954	1.576	127.438	279.968
May	33.181	51.708	35.239	120.127	1.687	129.394	251.209
Jun	27.069	51.229	60.519	138.816	3.142	152.713	294.671
Jul	16.533	54.917	53.185	124.635	2.746	152.664	280.046
Ago	12.213	55.852	44.641	112.706	2.593	155.927	271.225
Sep	16.545	63.794	29.003	109.342	5.135	112.890	227.367
Oct	20.636	75.050	29.522	125.208	1.962	138.575	265.745
Nov	14.052	80.283	14.442	108.778	2.436	121.259	232.473
Dic	16.321	56.011	2.360	74.692	2.642	105.422	182.757
2010*	538.129	660.501	995.707	2.194.337	34.067	2.305.374	4.533.777
Ene	17.483	62.142	42.092	121.717	2.674	100.924	225.315
Feb	44.798	44.801	175.506	265.105	2.986	138.829	406.921
Mar	73.310	47.980	133.424	254.714	3.147	222.222	480.084
Abr	46.026	40.539	108.093	194.658	3.691	218.149	416.498
May	53.303	47.131	94.974	195.408	2.238	239.571	437.216
Jun	36.816	53.499	99.594	189.909	2.424	219.467	411.800
Jul	35.568	67.426	56.269	159.263	3.022	205.768	368.053
Ago	60.805	55.736	71.735	188.276	3.205	192.797	384.278
Sep	33.458	57.619	42.131	133.208	1.943	204.822	339.973
Oct	50.639	61.110	49.443	161.192	3.032	159.057	323.282
Nov	46.766	77.825	61.656	186.248	3.433	198.917	388.597
Dic	39.157	44.694	60.789	144.639	2.272	204.851	351.762
2011*	294.208	199.153	327.766	821.126	13.120	827.623	1.661.869
Ene	27.429	52.787	49.285	129.502	4.395	119.676	253.574
Feb	65.871	47.566	67.807	181.244	4.064	175.167	360.475
Mar	99.860	51.015	111.848	262.722	3.128	276.955	542.806
Abr	101.048	47.784	98.826	247.658	1.532	255.825	505.015
Var. Nominal Acum. Abril 2011/2010	112.591	3.690	-131.349	-15.068	622	147.499	133.052
Var. % Acum. Interanual a Abril 2011/2010	62,0	1,9	-28,6	-1,8	5,0	21,7	8,7
Participación en la Var. Acum. Interanual	7,4	0,2	-8,6	-1,0	0,0	9,6	8,7

Fuente: Gerencia de Estudios Económicos, Departamento de Economía Internacional.

*Cifras preliminares proveídas por el Sistema de Ordenamiento Fiscal Impositivo Aduanero (SOFIA) de la Dirección Nacional de Aduanas.

Cuadro N° 45

Precios Internacionales

Año	Soja		Algodón		Maíz	Trigo	Sésamo	Carne	Girasol	Petróleo Brent
	Chicago		New York		Chicago	Chicago	India	Australia	Sudáfrica	
	ctvs.USD/bushel	USD/ton.	ctvs.USD/libra	USD/ton.	USD/ton.	USD/ton.	USD/ton.	USD/ton.	USD/ton.	USD/barril
2009	1.036,99	381,05	57,19	1.260,86	144,92	192,94	1.299,59	3.152,48	348,76	62,08
Ene	994,81	365,55	49,03	1.080,93	149,21	208,70	1.232,49	3.122,50	364,93	43,50
Feb	918,23	337,41	45,29	998,47	138,08	187,58	1.256,96	3.140,00	332,17	43,29
Mar	910,33	334,50	43,24	953,28	159,34	195,75	1.302,60	3.132,50	292,19	46,22
Abr	1.070,00	393,18	53,50	1.179,47	156,00	192,63	1.273,80	3.167,50	330,26	50,80
May	1.132,70	416,22	54,86	1.209,46	171,74	234,15	1.296,10	3.227,50	379,11	58,40
Jun	1.211,38	445,13	54,11	1.192,92	136,90	187,85	1.330,00	3.375,00	388,85	68,85
Jul	1.052,70	386,82	59,28	1.306,90	133,66	194,10	1.281,40	3.450,00	352,86	66,50
Ago	1.182,05	434,35	58,49	1.289,48	128,44	173,06	1.283,90	3.177,50	380,85	72,99
Sep	951,06	349,47	59,05	1.301,83	132,87	166,19	1.179,27	3.211,81	339,67	67,66
Oct	976,00	358,64	67,13	1.479,96	144,10	181,60	1.214,40	3.047,50	390,54	75,11
Nov	1.012,27	371,96	68,70	1.514,58	143,19	198,30	1.479,90	2.935,00	303,95	76,90
Dic	1.032,35	379,34	73,62	1.623,04	145,51	195,40	1.464,20	2.843,00	329,69	74,73
2010*	1.047,99	385,09	93,70	2.065,80	167,38	213,36	1.251,77	3.535,00	524,41	80,14
Ene	981,40	360,62	71,89	1.584,90	141,79	191,86	1.316,30	3.178,80	431,52	77,28
Feb	938,01	344,68	74,46	1.641,56	142,82	179,60	1.281,37	3.295,80	424,70	75,05
Mar	949,68	348,96	81,30	1.792,36	143,14	176,18	1.254,20	3.480,45	447,35	79,93
Abr	973,33	357,65	81,40	1.794,56	139,37	175,15	1.280,10	3.458,20	452,39	85,84
May	949,96	349,07	81,17	1.789,49	143,48	175,17	1.102,50	3.429,00	449,30	75,10
Jun	948,45	348,51	81,44	1.795,33	136,52	165,12	1.123,90	3.490,71	446,17	75,66
Jul	1.009,56	370,97	79,99	1.763,37	147,74	207,44	1.210,20	3.532,20	444,75	75,36
Ago	1.032,68	379,46	86,67	1.910,64	160,86	252,47	1.309,91	3.644,50	516,47	77,14
Sep	1.062,00	390,24	96,64	2.130,44	190,10	258,90	1.268,30	3.695,30	596,40	78,40
Oct	1.162,58	427,19	112,93	2.489,68	214,77	252,27	1.307,27	3.668,00	667,21	83,54
Nov	1.251,75	459,96	132,93	2.930,60	217,40	248,03	1.300,10	3.694,00	674,80	86,16
Dic	1.316,50	483,75	143,64	3.166,61	230,53	278,13	1.267,10	3.853,00	741,80	92,25
2011*	1.375,77	505,53	182,89	4.031,92	271,97	289,14	1.171,76	4.051,50	642,52	109,62
Ene	1.389,72	510,66	151,72	3.344,85	249,79	295,44	1.202,49	4.023,30	717,14	96,91
Feb	1.393,58	512,08	184,94	4.077,23	271,82	305,82	1.193,90	3.930,55	636,00	104,03
Mar	1354,57	497,74	201,37	4.439,45	269,15	268,78	1.137,26	4.108,57	625,19	114,54
Abr	1365,20	501,65	193,51	4.266,16	297,13	286,53	1.153,37	4.143,57	591,75	122,98
Var. % Mensual	0,8	0,8	-3,9	-3,9	10,4	6,6	1,4	0,9	-5,3	7,4
Var. % Interanual a										
Abril 2011/2010	40,3	40,3	137,7	137,7	113,2	63,6	-9,9	19,8	30,8	43,3

Fuente: Gerencia de Estudios Económicos, Departamento de Economía Internacional, en base a cifras de Reuters.

Nota: Para convertir la soja de ctvs. USD/bushel a USD/ton. se multiplica ctvs.USD/bushel por 0,367454.

Para convertir el algodón de ctvs. USD/libra a USD/ton. se multiplica ctvs.USD/libra por 22,04622476.

Cuadro N° 46

Importaciones registradas.
En miles de dólares FOB.

Año	Argentina	Brasil	Uruguay	Total Mercosur	China Continental	Resto del mundo	Total
2009	1.037.348	1.512.727	81.813	2.631.888	1.952.360	1.912.664	6.496.912
Ene	71.232	95.201	7.064	173.497	123.018	181.232	477.747
Feb	76.102	87.711	5.589	169.401	108.286	187.828	465.516
Mar	72.353	109.451	6.950	188.754	142.739	164.666	496.159
Abr	72.477	109.045	6.844	188.367	127.292	142.047	457.705
May	61.182	106.107	5.706	172.996	124.356	102.078	399.430
Jun	73.140	125.740	6.706	205.586	143.313	165.495	514.395
Jul	82.554	131.484	6.905	220.943	149.665	160.698	531.306
Ago	90.718	133.640	6.216	230.574	177.885	162.348	570.807
Sep	115.955	150.022	9.517	275.494	160.796	137.689	573.979
Oct	114.686	146.455	5.559	266.700	247.152	156.109	669.961
Nov	98.270	149.551	7.772	255.593	224.108	175.574	655.275
Dic	108.677	168.321	6.985	283.983	223.750	176.899	684.632
2010*	1.460.163	2.280.033	140.237	3.880.434	3.255.209	2.264.200	9.399.843
Ene	97.893	144.787	7.794	250.475	234.754	145.037	630.266
Feb	107.766	139.508	7.444	254.718	211.244	168.377	634.339
Mar	109.320	186.107	9.914	305.341	248.648	151.601	705.589
Abr	107.553	180.664	12.405	300.621	206.031	195.630	702.283
May	103.803	184.475	16.296	304.573	236.732	214.086	755.391
Jun	124.702	192.223	12.449	329.375	245.271	169.192	743.838
Jul	119.094	201.762	13.050	333.907	260.575	160.181	754.662
Ago	142.875	208.284	10.891	362.050	299.178	190.143	851.370
Sep	130.900	196.250	11.217	338.367	309.894	182.570	830.831
Oct	132.809	196.508	12.414	341.730	324.780	227.571	894.081
Nov	145.955	214.826	10.324	371.105	348.738	206.832	926.675
Dic	137.493	234.639	16.040	388.172	329.365	252.980	970.517
2011*	428.202	849.581	59.068	1.336.851	1.090.417	964.827	3.392.095
Ene	102.474	186.657	11.302	300.432	294.038	222.015	816.485
Feb	99.111	230.488	13.132	342.731	253.592	202.470	798.793
Mar	120.935	211.128	20.586	352.649	271.299	268.738	892.685
Abr	105.683	221.308	14.048	341.040	271.489	271.604	884.133
Var. Nominal Acum. Abril 2011/2010	5.671	198.514	21.511	225.696	189.740	304.182	719.618
Var. % Acum. Interanual a Abril 2011/2010	1,3	30,5	57,3	20,3	21,1	46,0	26,9
Participación en la Var. Acum. Interanual	0,2	7,4	0,8	8,4	7,1	11,4	26,9

Fuente: Gerencia de Estudios Económicos, Departamento de Economía Internacional.

*Cifras preliminares proveídas por el Sistema de Ordenamiento Fiscal Impositivo Aduanero (SOFIA) de la Dirección Nacional de Aduanas.

Cuadro N° 47

Importaciones por tipo de bienes.
En miles de dólares FOB.

	2009	2010*	Abril 2010*	Abril 2011*	Var. Nominal Acumulada Abril 2011/2010	Var. % Acum. Interanual Abril 2011/2010	Participación en la Var. Acum. Interanual
Bienes de consumo	2.171.797	3.075.013	895.677	1.123.189	227.512	25,4	8,5
No duraderos	1.733.503	2.415.918	703.644	868.474	164.830	23,4	6,2
Alimentos	293.427	361.850	113.100	129.856	16.756	14,8	0,6
Bebidas y tabacos	219.985	309.681	94.956	105.946	10.989	11,6	0,4
Otros (a)	1.220.091	1.744.387	495.587	632.673	137.085	27,7	5,1
Duraderos	438.294	659.095	192.034	254.715	62.681	32,6	2,3
Automóviles (b)	234.320	314.694	86.496	135.541	49.046	56,7	1,8
Artefactos eléctricos	203.974	344.401	105.538	119.174	13.636	12,9	0,5
Bienes Intermedios	1.973.115	2.534.612	708.960	920.314	211.354	29,8	7,9
Combustibles y lubricantes	909.499	1.072.794	313.944	399.458	85.513	27,2	3,2
Substancias químicas	527.212	682.129	170.391	220.913	50.522	29,7	1,9
Otros (c)	536.404	779.689	224.625	299.943	75.318	33,5	2,8
Bienes de capital	2.352.001	3.790.218	1.067.840	1.348.593	280.763	26,3	10,5
Maquinarias, aparatos y motores	1.835.214	2.851.672	815.781	943.484	127.704	15,7	4,8
Elementos de transporte y accesorios (d)	391.536	677.241	180.879	280.236	99.357	54,9	3,7
Otros (e)	125.251	261.305	71.180	124.873	53.693	75,4	2,0
Total	6.496.912	9.399.843	2.672.477	3.392.096	719.619	26,9	26,9

En toneladas.

	2009	2010*	Abril 2010*	Abril 2011*	Var. Nominal Acumulada Abril 2011/2010	Var. % Acum. Interanual Abril 2011/2010	Participación en la Var. Acum. Interanual
Bienes de consumo	1.021.045	1.228.110	372.338	435.705	63.367	17,0	3,9
No duraderos	941.932	1.115.498	339.189	387.312	48.123	14,2	3,0
Alimentos	314.118	319.049	110.049	103.755	-6.294	-5,7	-0,4
Bebidas y tabacos	172.736	217.950	61.661	75.977	14.316	23,2	0,9
Otros (a)	455.078	578.499	167.479	207.580	40.100	23,9	2,5
Duraderos	79.113	112.612	33.149	48.393	15.245	46,0	0,9
Automóviles (b)	54.929	73.523	20.958	33.508	12.550	59,9	0,8
Artefactos eléctricos	24.184	39.089	12.191	14.885	2.694	22,1	0,2
Bienes Intermedios	3.056.762	3.644.037	1.113.702	1.181.354	67.653	6,1	4,2
Combustibles y lubricantes	1.416.767	1.542.943	464.549	467.082	2.533	0,5	0,2
Substancias químicas	672.655	902.196	264.793	312.990	48.197	18,2	3,0
Otros (c)	967.340	1.198.898	384.360	401.282	16.922	4,4	1,1
Bienes de capital	288.803	468.177	123.917	181.727	57.809	46,7	3,6
Maquinarias, aparatos y motores	129.192	196.670	55.320	72.163	16.844	30,4	1,0
Elementos de transporte y accesorios (d)	121.304	206.185	51.140	83.192	32.052	62,7	2,0
Otros (e)	38.307	65.323	17.458	26.371	8.913	51,1	0,6
Total	4.366.610	5.340.325	1.609.957	1.798.786	188.830	11,7	11,7

Fuente: Gerencia de Estudios Económicos, Departamento de Economía Internacional.

*Cifras preliminares proveídas por el Sistema de Ordenamiento Fiscal Impositivo Aduanero (SOFIA) de la Dirección Nacional de Aduanas.

- Nota:** (a) Incluye papel, cartón y sus manufacturas, productos farmacéuticos, textiles y sus manufacturas, piedras y metales preciosos, otros bienes de consumo y artículos para construcciones.
(b) Incluye jeep y camionetas rurales.
(c) Incluye hierro y sus manufacturas (excepto artículos de ferretería), metales ordinarios y sus manufacturas (excepto artículos de ferretería), piedras, tierras y sus manufacturas, cemento y asfalto, otros bienes intermedios, vidrios y sus manufacturas.
(d) Excluye automóviles, jeeps y camionetas rurales.
(e) Incluye implementos agrícolas y accesorios, artículos de ferretería de hierro y de metales ordinarios, manufacturas de maderas y animales.

Cuadro N° 48

Ingreso de divisas - entidades binacionales.
En miles de dólares.

Año	Itaipú		Total	Yacyretá		Total	Total Itaipú + Yacyretá
	Royalties y compensaciones	Gastos administrativos		Gastos administrativos	Otros 1/		
2009	345.607,0	0,0	345.607,0	212.237,1	114.000,0	326.237,1	671.844,0
Ene	26.158,3	0,0	26.158,3	18.000,0	33.000,0	51.000,0	77.158,3
Feb	25.979,9	0,0	25.979,9	19.031,8	0,0	19.031,8	45.011,7
Mar	28.170,6	0,0	28.170,6	13.600,0	0,0	13.600,0	41.770,6
Abr	28.373,8	0,0	28.373,8	52.165,3	15.000,0	67.165,3	95.539,1
May	30.806,8	0,0	30.806,8	6.000,0	0,0	6.000,0	36.806,8
Jun	30.138,6	0,0	30.138,6	10.000,0	0,0	10.000,0	40.138,6
Jul	28.636,1	0,0	28.636,1	26.218,0	18.000,0	44.218,0	72.854,1
Ago	28.810,7	0,0	28.810,7	16.000,0	0,0	16.000,0	44.810,7
Sep	30.637,4	0,0	30.637,4	14.184,0	0,0	14.184,0	44.821,4
Oct	29.938,4	0,0	29.938,4	14.038,0	6.000,0	20.038,0	49.976,4
Nov	29.007,4	0,0	29.007,4	12.000,0	19.000,0	31.000,0	60.007,4
Dic*	28.948,9	0,0	28.948,9	11.000,0	23.000,0	34.000,0	62.948,9
2010	315.641,2	1,0	315.642,2	120.260,0	109.000,0	229.260,0	544.902,2
Ene*	28.745,7	0,0	28.745,7	17.686,0	19.000,0	36.686,0	65.431,7
Feb*	27.169,6	0,0	27.169,6	15.074,0	16.500,0	31.574,0	58.743,6
Mar*	24.117,8	0,0	24.117,8	12.000,0	0,0	12.000,0	36.117,8
Abr*	23.466,6	0,0	23.466,6	10.000,0	0,0	10.000,0	33.466,6
May*	25.146,9	0,0	25.146,9	11.000,0	18.600,0	29.600,0	54.746,9
Jun*	24.615,6	0,0	24.615,6	9.500,0	4.000,0	13.500,0	38.115,6
Jul*	26.174,4	0,0	26.174,4	8.000,0	900,0	8.900,0	35.074,4
Ago*	27.034,9	0,0	27.034,9	8.000,0	0,0	8.000,0	35.034,9
Sep*	27.782,4	0,0	27.782,4	8.000,0	0,0	8.000,0	35.782,4
Oct*	27.223,7	0,0	27.223,7	6.500,0	0,0	6.500,0	33.723,7
Nov.*	26.390,3	0,0	26.390,3	8.500,0	40.000,0	48.500,0	74.890,3
Dic.*	27.773,4	1,0	27.774,4	6.000,0	10.000,0	16.000,0	43.774,4
2011	112.482,9	0,0	112.482,9	34.700,0	100.000,0	134.700,0	247.182,9
Ene*	28.049,5	0,0	28.049,5	9.000,0	25.000,0	34.000,0	62.049,5
Feb*	28.481,5	0,0	28.481,5	12.000,0	75.000,0	87.000,0	115.481,5
Mar*	28.841,3	0,0	28.841,3	7.500,0	0,0	7.500,0	36.341,3
Abr*	27.110,6	0,0	27.110,6	6.200,0	0,0	6.200,0	33.310,6

Fuente: Gerencia de Estudios Económicos, Departamento de Economía Internacional.

Nota: 1/ Corresponde a compensación por terreno inundado, cesión de energía, utilidades de capital y resarcimiento.

*Cifras preliminares.

Cuadro N° 49

Activos de reservas internacionales.
En millones de dólares.

Año	Oro	Dólares	Divisas				Otros activos de reserva		
			Corresponsales en el exterior				Aladi neto	Otros	Saldo
			Vista		Plazo				
			Dólares	Otras monedas	Dólares	Otras monedas			
2009									
Ene	19,5	2.471,7	299,9	50,3	2.171,8	217,2	0,1	75,0	2.833,8
Feb	20,3	2.466,3	193,7	41,5	2.272,5	217,0	0,3	73,8	2.819,2
Mar	19,5	2.500,7	210,9	49,0	2.289,8	225,7	-0,3	75,2	2.869,7
Abr	18,8	2.627,4	382,2	62,7	2.245,2	226,7	-5,0	75,3	3.005,9
May	20,8	2.715,0	213,7	68,2	2.501,2	248,0	0,6	77,9	3.130,4
Jun	19,7	2.761,7	221,3	73,9	2.540,5	246,0	3,7	78,1	3.183,2
Jul	20,0	2.855,0	264,2	46,4	2.590,8	269,2	0,1	78,1	3.268,8
Ago	20,1	2.890,8	199,6	32,6	2.691,2	269,9	6,5	78,8	3.298,7
Sep	21,1	3.029,6	289,1	31,4	2.740,5	272,8	-0,3	197,0	3.551,6
Oct	22,1	3.053,4	262,7	35,4	2.790,7	278,9	-5,3	209,6	3.594,0
Nov	24,8	3.171,4	260,5	40,0	2.910,9	282,2	0,1	212,3	3.730,8
Dic*	23,2	3.289,5	179,3	72,2	3.110,3	270,3	-1,2	206,7	3.860,7
2010									
Ene	23,0	3.180,2	269,9	55,1	2.910,4	384,8	-0,3	205,8	3.848,6
Feb	23,5	3.150,3	299,8	44,4	2.850,5	408,6	-1,2	202,1	3.827,7
Mar	23,6	3.174,5	284,4	49,0	2.890,1	408,4	-0,6	200,2	3.855,0
Abr	25,0	3.141,2	191,1	40,6	2.950,2	455,7	-7,4	199,2	3.854,4
May	25,8	3.169,0	178,8	62,8	2.990,2	432,0	1,5	194,4	3.885,5
Jun	26,4	3.186,2	226,1	64,3	2.960,2	434,3	1,9	195,0	3.908,1
Jul	24,9	3.156,9	196,7	52,8	2.960,2	520,8	-0,6	200,2	3.955,1
Ago	26,4	3.136,8	176,5	72,5	2.960,2	508,7	1,2	199,0	3.944,7
Sep*	27,8	3.101,6	170,6	24,1	2.931,0	635,4	1,6	205,2	3.995,7
Oct*	28,6	3.145,1	215,1	26,2	2.930,0	646,0	0,1	207,3	4.053,3
Nov*	29,1	3.078,2	198,2	34,5	2.880,0	618,7	-0,5	201,3	3.961,4
Dic*	29,9	3.256,2	176,2	44,6	3.080,0	632,9	1,7	203,2	4.168,5
2011									
Ene*	28,1	3.307,7	177,7	46,0	3.130,0	644,2	0,5	206,0	4.232,5
Feb*	30,0	3.357,8	197,8	47,6	3.160,0	656,8	0,3	207,5	4.299,9
Mar*	30,5	3.422,7	187,7	49,3	3.235,0	666,7	-0,9	208,5	4.376,8
Abr*	32,7	3.657,9	222,9	27,6	3.435,0	724,0	0,3	213,9	4.656,4

Fuente: Gerencia de Estudios Económicos, Departamento de Economía Internacional.

*Cifras Preliminares.

Cuadro N° 50

Intereses cobrados por colocaciones de las reservas internacionales netas.

En miles de dólares.

Mes	2001	2002	2003	2004	2005	2006	2007	2008	2009	2010
Enero	4.780,7	498,7	592,5	261,9	1.739,3	3.458,1	5.958,2	6.664,4	2.129,8	539,7
Febrero	3.436,9	1.430,9	1.504,8	1.217,7	1.639,9	2.916,1	5.217,5	7.175,8	3.577,2	376,6
Marzo	715,7	1.153,4	1.556,9	611,6	1.953,6	3.959,2	6.207,5	9.938,1	6.466,0	798,2
Abril	1.915,8	1.528,8	884,3	176,4	1.977,4	3.564,1	6.608,6	9.201,8	3.690,8	703,3
Mayo	2.166,0	1.224,6	526,8	936,5	2.404,9	4.099,9	7.315,0	6.343,6	2.324,4	1.065,9
Junio	615,1	3.570,0	570,0	572,2	2.417,2	4.581,9	7.317,7	11.746,6	2.560,0	849,8
Julio	5.448,0	766,3	549,9	1.856,4	2.440,2	4.844,2	7.728,3	6.679,1	1.026,1	603,5
Agosto	2.741,1	1.334,6	1.694,8	2.887,8	2.820,5	4.878,5	8.053,7	6.915,7	607,5	1.854,6
Septiembre	1.127,8	553,3	634,9	1.093,5	2.488,2	4.822,7	7.911,0	4.951,7	490,0	1.056,0
Octubre	2.833,1	396,9	711,2	1.218,5	3.095,5	5.461,0	8.193,0	7.218,0	913,8	537,2
Noviembre	2.285,1	529,8	1.003,2	1.749,6	3.205,1	5.326,6	7.831,8	4.004,6	898,5	1.043,8
Diciembre	678,9	612,4	387,8	1.512,7	3.360,0	6.045,1	8.178,5	7.040,9	814,5	982,9
Totales	28.744,2	13.599,7	10.617,0	14.094,9	29.541,8	53.957,4	86.520,8	87.880,1	25.498,6	10.411,6

Fuente: Gerencia de Operaciones Internacionales, Departamento de Administración de Reservas.

Cuadro N° 51

Remesas Familiares.
Ingreso de divisas.
En miles de dólares.

Año	América Latina				América del Norte		Europa					Asia		Resto	Total
	Argentina	Brasil	Chile	Otros	EE.UU.	Otros	España	Alemania	Italia	Francia	Otros	Japón	Otros	del mundo	
2009.1/	6.671,6	1.170,0	1.735,2	1.834,0	70.300,2	1.970,8	101.871,6	2.891,5	4.972,0	304,0	3.320,3	2.338,0	165,7	1.454,0	200.999,0
Ene	233,2	6,6	101,2	54,6	6.927,6	3,7	8.296,7	54,0	86,9	7,1	126,3	203,9	3,9	28,7	16.134,3
Feb	133,7	42,0	235,4	120,5	7.463,4	20,2	8.040,7	410,9	478,6	15,8	118,1	127,0	12,4	79,2	17.297,7
Mar	363,1	32,6	153,4	110,7	6.465,0	27,6	8.978,1	260,0	491,4	17,7	471,6	216,7	6,6	64,7	17.659,1
Abr	399,7	27,3	204,2	116,5	6.397,8	32,3	7.235,9	38,8	247,1	17,4	124,2	261,1	19,5	137,7	15.259,6
May	723,1	116,8	109,6	179,2	6.749,8	19,9	9.038,8	418,0	444,6	21,4	215,6	239,1	3,0	123,8	18.402,8
Jun	490,4	100,3	118,3	239,6	5.349,6	70,1	6.715,5	141,2	102,1	41,7	329,1	268,2	20,5	219,0	14.205,8
Jul	651,8	82,2	144,5	230,9	5.330,4	441,7	9.164,1	148,8	538,4	17,6	77,0	113,2	4,1	107,6	17.052,3
Ago	621,9	93,3	131,0	111,0	5.240,7	336,2	8.989,8	310,7	678,7	21,7	487,3	146,5	14,1	79,5	17.262,4
Sep	781,2	84,1	154,1	151,1	4.822,0	383,5	8.066,7	496,5	519,3	27,8	229,3	142,2	28,3	216,9	16.103,1
Oct	665,6	161,7	174,2	190,4	5.700,8	106,7	9.088,1	110,4	539,3	44,5	164,3	241,8	23,0	116,7	17.327,6
Nov	981,6	291,8	142,0	253,3	5.492,4	496,6	7.337,1	398,5	605,4	30,6	623,5	167,5	21,1	184,9	17.026,2
Dic	626,4	131,4	67,2	76,2	4.360,5	32,2	10.920,1	103,7	240,1	40,7	354,0	210,8	9,3	95,4	17.268,0
2010.1/	9.305,2	2.346,3	2.862,9	1.760,7	80.871,6	1.139,2	160.065,5	3.022,6	2.915,8	477,9	3.563,3	2.548,6	403,6	2.291,7	273.574,7
Ene	832,2	340,6	381,5	90,1	2.458,7	72,3	10.486,5	107,2	219,6	96,2	379,9	283,7	156,4	188,2	16.093,2
Feb	792,8	187,7	87,5	218,6	5.009,6	83,1	9.011,0	820,3	402,2	43,9	317,9	185,7	36,8	218,2	17.415,4
Mar	1.089,6	354,0	293,4	253,5	5.672,3	98,8	16.294,0	345,9	944,7	40,2	735,4	123,9	22,8	212,6	26.481,1
Abr	973,8	156,7	296,0	130,7	5.290,1	91,5	10.769,9	274,5	156,6	47,0	240,5	254,7	21,5	169,6	18.872,9
May	774,8	141,4	334,6	143,1	9.251,7	33,2	17.361,8	63,2	225,7	33,7	358,0	214,1	16,0	89,7	29.041,0
Jun	916,6	212,0	299,9	262,9	6.043,8	519,0	12.513,5	800,0	206,9	31,8	483,2	143,7	58,6	225,1	22.717,1
Jul	750,1	75,1	106,3	74,1	6.329,8	28,7	13.583,6	97,0	119,8	20,2	103,4	114,1	15,0	358,5	21.775,7
Ago	579,2	83,3	261,6	85,7	9.538,9	43,7	14.071,8	83,3	118,2	22,2	170,7	187,3	30,2	328,3	25.604,2
Sep	632,4	84,1	186,1	145,9	8.046,0	24,1	13.161,7	91,7	103,2	25,0	281,6	361,0	3,8	199,7	23.346,5
Oct	584,4	115,1	59,1	63,6	6.902,7	41,6	13.945,7	137,1	116,9	34,5	127,0	163,9	18,7	64,5	22.374,8
Nov	605,5	483,3	332,0	152,6	7.158,3	58,5	14.060,8	81,9	182,3	31,7	131,1	201,4	14,3	159,3	23.652,9
Dic	773,7	112,9	224,9	140,0	9.169,7	44,6	14.805,3	120,4	119,7	51,5	234,6	315,1	9,5	78,1	26.199,9
2011.1/	2.409,2	712,6	504,0	731,1	23.969,4	554,3	41.523,4	602,0	498,0	164,6	1.359,1	1.316,7	42,7	782,8	75.169,8
Ene	1.006,3	326,7	167,2	217,5	7.226,7	33,1	13.143,5	305,2	158,8	43,9	356,2	114,2	16,9	179,5	23.295,9
Feb	511,7	254,5	178,7	315,6	6.524,0	457,7	14.029,7	108,3	158,5	25,1	95,2	967,9	18,0	383,5	24.028,3
Mar	891,1	131,4	158,1	197,9	10.218,7	63,4	14.350,2	188,6	180,7	95,6	907,7	234,6	7,8	219,8	27.845,6

Fuente: Gerencia de Estudios Económicos, Departamento de Economía Internacional. En base a la declaración jurada de bancos, financieras y casas de cambio.

Circular N° 207/03 de la Superintendencia de Bancos.

Nota: 1/ Cifras preliminares

CUADRO N° 52

Deuda pública externa (*)

En miles de dólares.

	Saldos	Desembolsos (a)	Pagos Cap.e Int. (b)	Transf. Neta (a-b)
2009		262.883	331.534	-68.651
Ene	2.234.242	14.456	14.543	-87
Feb	2.134.338	2.397	50.742	-48.345
Mar	2.148.365	18.070	25.680	-7.610
Abr	2.147.277	8.635	16.624	-7.989
May	2.155.335	11.369	21.715	-10.346
Jun	2.157.696	10.864	22.947	-12.083
Jul	2.154.654	9.810	24.156	-14.346
Ago	2.152.523	11.738	30.443	-18.705
Sep	2.266.778	110.241	26.877	83.364
Oct	2.256.428	6.968	17.508	-10.540
Nov	2.274.497	9.386	15.085	-5.699
Dic	2.234.233	48.949	65.214	-16.265
2010		293.002	297.896	-4.894
Ene	2.243.262	8.654	1.565	7.089
Feb	2.231.177	8.702	28.755	-20.053
Mar	2.208.265	15.483	33.795	-18.312
Abr	2.195.086	10.897	22.640	-11.743
May	2.207.411	20.335	19.728	607
Jun	2.203.370	12.156	28.192	-16.036
Jul	2.203.396	12.103	29.925	-17.822
Ago	2.199.457	10.402	33.318	-22.916
Sep	2.197.676	9.530	26.633	-17.103
Oct**	2.236.004	33.130	17.076	16.054
Nov**	2.202.112	3.368	18.240	-14.872
Dic**	2.328.138	148.242	38.029	110.213
2011		22.355	93.655	-71.300
Ene**	2.322.883	4.318	18.448	-14.130
Feb**	2.306.802	9.470	33.756	-24.286
Mar**	2.285.429	2.401	25.152	-22.751
Abr**	2.291.742	6.166	16.299	-10.133

Fuente: Gerencia de Estudios Económicos, Departamento de Economía Internacional.

(*) Desde 1995 en adelante, los datos fueron ajustados conforme con los registros del SIGADE(Sistema de Gestión y Análisis de Deuda).

(**) Cifras Preliminares.

Cuadro N° 53

Tipo de cambio nominal y real.

Año	Tipo de cambio nominal del guaraní					Inflación %						Índices de tipo de cambio real					
	Peso	Real	USD	Euro	Yen	IPC-Py	IPP-Ar	IPM-Br	IPP-USA	IPP-Z.EU	IPP-Jap	ITCER	Ar	Br	USA	UE	Jap
2009																	
Ene	1.446	2.168	5.005	6.664	55	0,10	-0,10	-0,44	1,10	-1,20	-1,50	104,92	78,22	127,49	99,49	102,87	86,00
Feb	1.457	2.205	5.107	6.539	55	-0,30	0,10	0,26	-0,20	-0,50	-0,50	106,30	79,11	130,36	101,62	100,73	85,84
Mar	1.408	2.216	5.135	6.681	53	-0,20	0,90	-0,74	-0,80	-0,70	-0,20	105,61	77,28	130,31	101,55	102,41	81,40
Abr	1.367	2.275	5.046	6.654	51	-0,60	0,50	-0,15	0,60	-0,90	-0,70	106,68	75,84	134,40	100,99	101,70	79,10
May	1.353	2.428	5.036	6.861	52	0,00	0,40	-0,07	0,00	0,00	-0,40	110,94	75,39	143,34	100,79	104,86	80,30
Jun	1.335	2.565	5.024	7.030	52	0,80	0,90	-0,10	1,80	0,40	-0,40	113,84	74,44	150,06	101,55	107,01	79,21
Jul	1.316	2.585	5.006	7.044	53	-0,30	1,20	-0,43	-1,20	-0,70	0,40	114,34	74,48	151,06	100,28	106,79	81,28
Ago	1.291	2.686	4.952	7.058	52	1,00	0,90	-0,36	1,50	0,50	0,00	115,32	73,02	154,84	99,69	106,48	79,05
Sep	1.283	2.695	4.930	7.159	54	0,40	0,80	0,42	-0,50	-0,40	0,10	115,66	72,88	155,37	98,36	107,14	81,09
Oct	1.275	2.805	4.876	7.136	54	0,80	0,90	0,05	0,20	0,30	-0,80	117,53	72,44	160,53	96,70	106,27	80,52
Nov	1.268	2.796	4.830	7.197	54	-0,50	0,90	0,10	1,50	0,20	0,00	118,20	73,07	160,94	97,71	107,92	80,96
Dic	1.222	2.659	4.654	6.862	52	0,50	1,00	-0,26	0,50	0,10	0,10	112,39	70,79	151,90	94,14	102,49	77,53
2010																	
Ene	1.231	2.648	4.680	6.747	51	1,00	1,00	0,63	1,30	0,70	0,10	112,71	71,32	150,76	94,96	100,48	75,72
Feb	1.224	2.551	4.705	6.448	52	-0,10	1,30	1,18	-0,50	0,10	0,10	110,85	71,90	147,09	95,10	96,22	77,25
Mar	1.218	2.630	4.699	6.742	52	0,90	1,30	0,94	0,80	0,60	0,20	113,32	71,82	151,72	94,86	100,31	76,36
Abr	1.216	2.676	4.706	6.307	50	0,80	1,00	0,77	-0,10	1,00	0,40	113,56	71,85	154,33	94,17	94,02	73,78
May	1.229	2.617	4.734	5.959	51	-1,00	1,00	1,19	-0,30	0,30	0,30	113,99	74,12	154,26	95,39	90,00	76,28
Jun	1.212	2.632	4.757	5.806	52	0,60	0,90	0,85	-0,50	0,30	-0,50	114,02	73,30	155,50	94,80	87,43	76,82
Jul	1.211	2.689	4.760	6.066	54	0,10	0,80	0,15	0,20	0,20	0,00	116,39	73,72	158,93	94,97	91,43	79,71
Ago	1.210	2.705	4.759	6.150	56	0,90	0,90	0,77	0,40	0,10	0,00	116,86	73,65	159,72	94,48	91,96	80,97
Sep	1.213	2.782	4.789	6.144	57	-0,40	0,90	1,15	0,40	0,30	0,00	120,70	74,82	166,80	95,83	92,52	82,76
Oct	1.246	2.929	4.923	6.309	60	2,20	0,90	1,01	0,80	0,40	0,10	124,51	75,85	173,57	97,16	93,34	86,09
Nov	1.209	2.800	4.789	6.138	58	0,40	0,90	1,45	0,80	0,30	0,10	120,59	73,97	167,66	94,89	90,71	82,91
Dic	1.151	2.696	4.574	5.863	55	1,50	0,90	0,69	1,10	0,80	0,40	114,78	70,02	160,16	90,28	86,04	77,40
2011																	
Ene*	1.167	2.773	4.640	6.188	56	1,50	0,90	0,79	1,00	1,30	0,50	115,84	70,56	163,55	91,13	90,64	78,41
Feb*	1.142	2.749	4.586	6.252	56	1,50	0,90	1,00	1,60	0,80	0,20	114,20	68,64	161,37	90,16	90,95	76,51
Mar*	1.067	2.595	4.305	6.027	53	1,70	0,90	0,62	0,70	0,70	0,60	106,79	63,67	150,70	83,81	86,81	71,86
Abr*	998	2.549	4.052	5.943	49	-0,30	0,90	0,45	0,80	0,70	0,90	104,49	60,22	149,14	79,74	86,46	67,03

Fuente: Tipo de cambio nominal: Reuters.

Inflación: Reuters.

A partir de marzo 2004 informe proveído por el Departamento de Operaciones de Mercado Abierto.

*Cifras preliminares.

Abreviaturas:

ITCER: Tipo de cambio efectivo real que incluye Argentina, Brasil, USA, Zona Euro y Japón.

ITCRB-Ar: Tipo de cambio real bilateral respecto al peso argentino.

ITCRB-Br: Tipo de cambio real bilateral respecto al real brasileño.

ITCRB-USD: Tipo de cambio real bilateral respecto al USD.

ITCRB-EU: Tipo de cambio real bilateral respecto a la Zona Euro.

ITCRB-Jap: Tipo de cambio real bilateral respecto al yen japonés.

Cuadro N° 54

Compra / Venta de divisas en el mercado cambiario.

En miles de dólares.

Año	Compra			Venta		
	Bancos comerciales	Casas de cambios y financieras	Total	Bancos comerciales	Casas de cambios y financieras	Total
2009						
1er. trim.	1.770.955	1.213.908	2.984.863	1.792.930	1.291.800	3.084.730
Ene	600.457	460.470	1.060.927	610.258	490.674	1.100.932
Feb	499.717	330.831	830.549	500.363	349.501	849.864
Mar	670.780	422.606	1.093.387	682.310	451.624	1.133.934
2do. trim.	2.395.876	1.681.752	4.077.628	2.116.525	1.479.374	3.595.898
Abr	744.810	427.365	1.172.175	739.377	449.904	1.189.281
May	841.911	437.362	1.279.272	841.796	463.618	1.305.414
Jun	809.155	817.025	1.626.180	535.352	565.851	1.101.204
3er. trim.	3.034.701	2.113.104	5.147.806	3.106.148	2.175.581	5.281.729
Jul	1.021.068	771.122	1.792.191	1.039.343	784.473	1.823.816
Ago	916.750	663.424	1.580.174	931.560	687.964	1.619.523
Sep	1.096.883	678.558	1.775.441	1.135.245	703.145	1.838.390
4to. trim.	4.274.804	2.212.682	6.487.485	4.328.867	2.266.229	6.595.096
Oct	1.152.395	705.010	1.857.405	1.158.341	723.290	1.881.631
Nov	1.403.309	751.237	2.154.546	1.428.165	771.936	2.200.102
Dic	1.719.100	756.434	2.475.534	1.742.361	771.003	2.513.364
2010						
1er. trim.	4.202.885	2.142.751	6.345.635	4.207.782	2.201.833	6.409.615
Ene	1.386.462	693.837	2.080.299	1.378.916	712.790	2.091.705
Feb	1.177.928	592.713	1.770.641	1.180.925	611.732	1.792.657
Mar	1.638.495	856.200	2.494.695	1.647.942	877.311	2.525.253
2do. trim.	4.686.925	2.054.652	6.741.577	4.698.067	2.113.698	6.811.765
Abr	1.772.672	791.690	2.564.362	1.754.588	808.183	2.562.771
May	1.332.583	545.794	1.878.377	1.345.683	564.981	1.910.664
Jun	1.581.670	717.168	2.298.838	1.597.797	740.534	2.338.330
3er. trim.	5.209.121	2.607.222	7.816.342	5.225.443	2.704.918	7.930.360
Jul	1.735.936	808.143	2.544.079	1.748.654	833.232	2.581.886
Ago	1.722.767	887.999	2.610.767	1.718.625	931.272	2.649.897
Sep	1.750.418	911.079	2.661.497	1.758.163	940.414	2.698.578
4to. trim.	5.262.973	2.346.964	7.609.938	5.323.819	2.430.608	7.754.427
Oct	1.792.924	846.457	2.639.381	1.787.470	889.795	2.677.265
Nov	1.741.834	753.803	2.495.637	1.781.137	777.988	2.559.125
Dic	1.728.215	746.704	2.474.920	1.755.212	762.825	2.518.037
2011						
1er. trim.	4.788.847	1.808.248	6.597.095	4.842.462	1.898.908	6.741.370
Ene	1.577.920	618.114	2.196.034	1.584.953	639.296	2.224.249
Feb	1.434.839	548.393	1.983.232	1.429.912	587.469	2.017.381
Mar	1.776.088	641.741	2.417.829	1.827.597	672.143	2.499.740
2do. trim.	1.976.412	619.794	2.596.207	1.974.043	644.618	2.618.660
Abr	1.976.412	619.794	2.596.207	1.974.043	644.618	2.618.660

Fuente: Datos Técnicos Sistema Financiero (DATATEC).

Gerencia de Estudios Económicos, Departamento de Economía Internacional hasta el año 2002.

Datos Estadísticos presentados por Bancos, Casas de Cambios y Financieras bajo declaración jurada conforme a la Circular 284 de fecha 25 de agosto de 1998, de la Superintendencia de Bancos.

A partir del año 2003 Informe proveído por el Departamento de Operaciones de Mercado Abierto.

Datos Estadísticos presentados por Bancos, Casas de Cambios y Financieras bajo declaración jurada conforme a la Circular 269 de fecha 22 de agosto de 2005, de la Superintendencia de Bancos.