

INFORME ECONÓMICO

Noviembre 2009

ORATORIO DE LA VIRGEN
Y PANTEÓN NACIONAL

Gerencia de Estudios Económicos
Federación Rusa y Sargento Marecos
www.bcp.gov.py
webmaster@bcp.gov.py
Asunción, Paraguay

ÍNDICE

| | |
|--------------------------|----------|
| Resumen ejecutivo | <i>i</i> |
|--------------------------|----------|

| | |
|---|----|
| I. Nivel de precios. | 1 |
| A. Índice de Precios al Consumidor (IPC). | 1 |
| B. Principales Aspectos de la Inflación. | 1 |
| C. Inflación de Bienes, Servicios y Renta. | 3 |
| D. Inflación Subyacente. | 3 |
| E. Inflación en Bienes Nacionales e Importados. | 5 |
| F. Inflación en Bienes Transables y No Transables. | 5 |
| G. Índice de Precios del Productor (IPP). | 6 |
| H. Comportamiento de la inflación de los principales socios comerciales. | 7 |
| II. Política monetaria y financiera. | 9 |
| A. Aspectos Monetarios y Cambiarios. | 9 |
| A.1. Política Monetaria. | 9 |
| A.2. Política Cambiaria. | 13 |
| A.3. Evolución de los Instrumentos de Regulación Monetaria. | 15 |
| A.4. Evolución de los Agregados Monetarios. | 17 |
| A.5. Crédito Neto al Sector Público no Financiero. | 20 |
| A.6. Crédito Neto al Sistema Bancario. | 21 |
| B. Situación Fiscal. | 22 |
| B.1. Resultado Fiscal | 22 |
| B.1.2. Ingresos | 23 |
| B.1.3. Gastos | 25 |
| B.1.4. Financiamiento del Déficit | 27 |
| B.2. Resultado Primario | 30 |
| B.2.1. Comportamiento de la Deuda Pública Interna con el BCP. | 30 |
| B.3. Depósitos del sector público en el BCP. | 32 |
| C. Análisis del Sistema Bancario y Financiero. | 32 |
| C.1. Análisis del Sistema Bancario. | 32 |
| C.1.1. Cuentas Activas. | 32 |
| C.1.2. Cuentas Pasivas. | 33 |
| C.1.3. Depósitos del Sector Privado en el Sistema Bancario y Créditos del Sistema Bancario al Sector Privado. | 34 |
| C.1.4. Fuentes y Usos de Fondos del Sistema Bancario. | 37 |
| C.2. Análisis de las Empresas Financieras. | 42 |
| C.2.1. Cuentas Activas. | 42 |

| | |
|--|-----------|
| C.2.2. Cuentas Pasivas. | 42 |
| C.2.3. Depósitos y Créditos de las Empresas Financieras al Sector Privado. | 43 |
| C.2.4. Fuentes y Usos de Fondos de Empresas Financieras. | 44 |
| C.3. Préstamos del Banco Central del Paraguay a Bancos y Empresas Financieras. | 46 |
| C.4. Operaciones Bursátiles. | 47 |
| C.4.1. Instrumentos Financieros Transados. | 47 |
| C.4.2. Índice PDV General. | 47 |
| III. Nivel de actividad económica. | 47 |
| A. Indicador Mensual de la Actividad Económica del Paraguay | 49 |
| A.1. Comportamiento del IMAE al mes de Octubre de 2009. | 49 |
| IV. Sector externo. | 52 |
| A. Aspectos Financieros Internacionales. | 52 |
| A.1. Reservas Monetarias Internacionales. | 52 |
| A.2. Tipo de Cambio. | 53 |
| A.2.1. Tipo de Cambio Nominal G/USD. | 53 |
| A.2.2. Tipo de Cambio real bilateral. | 53 |
| A.3. Ingreso de Divisas de las Entidades Binacionales. | 55 |
| B. Comercio Exterior Registrado por la Dirección Nacional de Aduanas. | 55 |
| B.1. Exportaciones e Importaciones Registradas. | 56 |
| B.1.1. Exportaciones Registradas. | 56 |
| B.1.2. Importaciones Registradas. | 60 |
| B.2. Comercio Exterior Registrado con el MERCOSUR. | 61 |
| B.2.1. Exportaciones. | 62 |
| B.2.2. Importaciones. | 65 |
| B.3. Comercio Exterior Registrado con China Continental. | 66 |
| C. Producción y Precios Internacionales. | 67 |
| C.1. Soja. | 67 |
| C.2. Algodón. | 69 |
| C.3. Precio del Petróleo. | 73 |
| C.4. Términos de intercambio. | 74 |
| D. Deuda Pública Financiera Externa registrada en SIGADE (Sistema de Gestión y Análisis de Deuda Externa). | 75 |
| E. Anexos | 76 |
| Estimador Cifra de Negocios a Octubre de 2009 | |

Gráficos

Página

Nivel de precios.

| | |
|---|---|
| Gráfico N° 1: Inflación Total. | 1 |
| Gráfico N° 2: Inflación Subyacente vs. IPC. | 4 |
| Gráfico N° 3: Índice de Precios de Bienes Nacionales e Importados. | 5 |
| Gráfico N° 4: Índice de Precios de Transables, No Transables e IPC. | 6 |

Política monetaria y financiera.

| | |
|---|----|
| Gráfico N° 5: Tasas Referenciales de Rendimientos de los IRM. | 8 |
| Gráfico N° 6: Reservas Internacionales Netas. | 9 |
| Gráfico N° 7: Compra Neta Mensual de divisas del BCP a Bancos Comerciales. | 13 |
| Gráfico N° 8: Índice Tipo de cambio Real Efectivo. | 14 |
| Gráfico N° 9: Instrumentos de Regulación Monetaria. | 14 |
| Gráfico N° 10: Monto adjudicado de IRM. | 15 |
| Gráfico N° 11: Gasto Total de los Instrumentos de Política Monetaria. | 16 |
| Gráfico N° 12: Billetes y Monedas en Circulación. | 16 |
| Gráfico N° 13: Evolución del Agregado Monetario Amplio (M3). | 18 |
| Gráfico N° 14: Preferencia por Liquidez del Público. | 19 |
| Gráfico N° 15: Depósitos en MN del Sector Público en el BCP. | 20 |
| Gráfico N° 16: Depósitos de Encaje y en Cta. Cte. del Sistema Bancario en el BCP. | 21 |
| Gráfico N° 17: Evolución de los Ingresos y Gastos. | 22 |
| Gráfico N° 18: Ingresos Tributarios. | 23 |
| Gráfico N° 19: Composición de los Ingresos Tributarios. | 24 |
| Gráfico N° 20: Composición de los Gastos | 25 |
| Gráfico N° 21: Déficit/Superávit | 27 |
| Gráfico N° 22: Resultado Primario de la Administración Central | 29 |
| Gráfico N° 23: Saldo de depósitos del Sector Público no Financiero en el BCP. | 31 |
| Gráfico N° 24: Depósitos del Sector Privado en el Sistema Bancario. | 34 |
| Gráfico N° 25: Estructura de los Depósitos del Sector Privado en el Sist. Bancario. | 34 |
| Gráfico N° 26: Crédito del Sistema Bancario al Sector Privado. | 35 |
| Gráfico N° 27: Dolarización del Sistema Bancario. Depósitos, Créditos y Morosidad. | 36 |
| Gráfico N° 28: Índice PDV Gral. | 46 |

Sector real.

| | |
|--|----|
| Gráfico N° 29: Indicador Mensual de la Actividad Económica del Paraguay. | 47 |
| Gráfico N° 30: Indicador Mensual de la Actividad Económica del Paraguay. | 49 |

Sector externo.

| | |
|---|----|
| Gráfico N° 31: Reservas Internacionales Netas. | 50 |
| Gráfico N° 32: Evolución de Índices del Tipo de Cambio Real. | 52 |
| Gráfico N° 33: Evolución de la Producción, el Consumo y el Precio Mundial de la Soja. | 59 |
| Gráfico N° 34: Evolución del Precio Internacional del la Soja. | 67 |
| Gráfico N° 35: Evolución del Precio Internacional del Algodón. | 67 |
| Gráfico N° 36: Evolución del Precio Internacional del Maíz. | 68 |
| Gráfico N° 37: Evolución del Precio Internacional del Trigo. | 68 |
| Gráfico N° 38: Evolución del Precio Internacional del Sésamo. | 69 |
| Gráfico N° 39: Evolución del Precio Internacional del la Carne. | 69 |
| Gráfico N° 40: Evolución del Precio Internacional del Girasol. | 70 |
| Gráfico N° 41: Evolución del Precio Internacional del Petróleo Brent. | 70 |
| Gráfico N° 42: Evolución Mensual del Término de Intercambio. | 71 |

| Tablas | Página |
|---|---------------|
| Nivel de precios. | |
| Tabla N° 1: Inflación de Bienes, Servicios y Renta. | 3 |
| Tabla N° 2: Tasa de Inflación Subyacente. | 4 |
| Tabla N° 3: Variación del IPP. | 7 |
| Política monetaria y financiera. | |
| Tabla N° 4: Expansión y Contracción de los Billetes y Monedas en Circulación. | 17 |
| Tabla N° 5: Variación de los Agregados Monetarios. | 18 |
| Tabla N° 6: Ingresos Tributarios de la Administración Central. | 23 |
| Tabla N° 7: Gastos Corrientes de la Administración Central. | 26 |
| Tabla N° 8: Fuentes de Financiamiento. | 27 |
| Tabla N° 9: Ejecución Presupuestaria del Gobierno Central. | 28 |
| Tabla N° 10: Cuentas del Activo del Sistema Bancario. | 32 |
| Tabla N° 11: Cuentas del Pasivo del Sistema Bancario. | 33 |
| Tabla N° 12: Fuentes y Usos de Fondos del Sistema Bancario. (mensual) | 37 |
| Tabla N° 13: Fuentes y Usos de Fondos del Sistema Bancario. (interanual) | 38 |
| Tabla N° 14: Cuentas del Activo del Sector Empresas Financieras. | 41 |
| Tabla N° 15: Cuentas del Pasivo del Sector Empresas Financieras. | 42 |
| Tabla N° 16: Fuentes y Usos de Fondos de Empresas Financieras. (mensual) | 44 |
| Tabla N° 17: Fuentes y Usos de Fondos de Empresas Financieras. (interanual) | 45 |
| Tabla N° 18: Instrumentos Financieros Transados en la BVPASA. | 46 |
| Sector real | |
| Tabla N° 19: Indicador Mensual de la Actividad Económica del Paraguay. | 48 |
| Sector externo. | |
| Tabla N° 20: Variación de las RIN. | 51 |
| Tabla N° 21: Balanza Comercial Registrada. | 53 |
| Tabla N° 22: Exportaciones Acumuladas de Principales Rubros. | 54 |
| Tabla N° 23: Exportación Acumulada de Soja y Algodón. | 55 |
| Tabla N° 24: Exportación Acumulada de Carne. | 56 |
| Tabla N° 25: Importaciones Acumuladas por Principales Rubros. | 57 |
| Tabla N° 26: Balanza Comercial con el Mercosur. | 58 |
| Tabla N° 27: Exportaciones Registradas Acumulada. | 59 |
| Tabla N° 28: Exportaciones a Argentina - Acumuladas. | 60 |
| Tabla N° 29: Exportaciones a Brasil - Acumuladas. | 61 |
| Tabla N° 30: Importaciones Registradas Acumuladas. | 62 |
| Tabla N° 31: Importaciones desde China Continental - Acumuladas. | 63 |
| Tabla N° 32: Producción y Procesamiento Mundial de Semilla de Soja. | 65 |
| Tabla N° 33: Oferta y Demanda Internacional de la Fibra de Algodón. | 66 |

RESUMEN EJECUTIVO INFORME ECONÓMICO NOVIEMBRE 2009

I. Nivel de Precios

La inflación del mes de noviembre del año 2009, medida por la variación del Índice de Precios al Consumidor (IPC), fue del -0,5%, inferior a la tasa del 0,4% observada en el mismo mes del año anterior. Con este resultado, la inflación acumulada en el año se ubicó en 1,4%, por debajo del 6,9% verificado durante el mismo periodo en el año 2008. La inflación interanual, por su parte, fue del 2%, resultado menor al 2,8% observado en el mes de octubre del corriente año, y también por debajo del 8,3% registrado en el mes de noviembre del año anterior.

Por otro lado, se señala que la inflación subyacente (indicador que excluye los rubros volátiles de la canasta) se situó en un nivel superior al de la inflación total mensual (en 0,1%). Así, la inflación interanual medida por este indicador fue del 0,1%, similar a la registrada en el mes de octubre del corriente año, y por debajo del 8% verificado en el mes de noviembre del año pasado.

El resultado inflacionario correspondiente al mes de noviembre de 2009 es consecuencia de las reducciones de precios observadas en algunos alimentos de la canasta, destacándose las bajas registradas en los precios de los productos cárnicos y en los rubros hortícolas. No obstante, cabe destacar que en el segmento de los

alimentos también se registraron subas de precios, como los verificados en azúcar, embutidos y productos panificados.

La inflación del mes de noviembre del año 2009, medida por la variación del Índice de Precios del Productor (IPP), fue del 1,1%, tasa superior al -0,3% registrada en noviembre del año pasado. Con este resultado, la inflación acumulada asciende al 6,5%, por encima del 4% observado en el mismo mes del año anterior. La inflación interanual por su parte, fue del 4,3%, superior al 2,9% del mes de octubre del corriente año, pero levemente inferior al 4,4% registrado en noviembre del año 2008.

En el mes de noviembre de 2009 la inflación minorista de Argentina, medida por la variación del Índice de Precios al Consumidor del Gran Buenos Aires (IPC GBA), ascendió al 7,1% (interanual), tasa superior al 6,5% verificado en el mes de octubre del presente año. Por su parte, los alimentos registraron una tasa del 4,7% en términos interanuales, mayor al 3,9% observado en el mes de octubre del corriente año. **Por otro lado, la economía brasileña registró una inflación interanual del 4,22% en el mes de noviembre de 2009, superior al 4,17% observado en el mes de octubre del presente año.** Con este resultado, la inflación interanual brasileña continua ubicándose por debajo del centro del

rango meta (4,50%) establecido por el Comité Monetario Nacional (CMN¹) para el año 2009. Asimismo, se menciona que la inflación de los alimentos registró una disminución en términos interanuales, pasando del 3,32% observado en octubre del año 2009, a un 3,29% en el mes de noviembre del presente año.

II. Política Monetaria y Financiera

La tasa media de los Instrumentos de Regulación Monetaria, al mes de noviembre fue del 1,9%, que es consistente con la política contracíclica que el BCP ha estado implementando los últimos meses. El sistema financiero viene realizando ofertas de mediano plazo de IRM, las cuales fueron aceptadas por el BCP. Este hecho refleja la confianza del mercado en la estabilidad macroeconómica que se traduce en menores expectativas inflacionarias. Esto ha permitido un mayor dinamismo del Crédito al Sector Privado que coincide con los indicios de recuperación de la actividad económica.

El Banco Central del Paraguay modificó el límite de variación máxima de la posición neta de sobrecompra diaria de las entidades de intermediación financiera. Este límite pasó de USD 2 millones a USD 5 millones, de tal manera a dar a las entidades financieras un margen de movimiento mayor y así la autoridad monetaria no influya en los factores determinantes del precio de la divisa.

¹ Para el año 2009, el CMN estableció un centro de meta de 4,5%, con un margen de tolerancia de 2 puntos porcentuales (p.p.)

En el mes de noviembre del 2009, el BCP realizó intervenciones en el mercado cambiario con una compra neta de USD 86,5 millones. Por tanto, al onceavo mes del año 2009, en términos acumulados, las intervenciones se posicionan en una compra neta de USD 188,1 millones.

A noviembre del 2009, el saldo de los IRM fue de ₡ 3.035.010 millones, representando una variación mensual e interanual de aproximadamente 13,4% y -20,5%, respectivamente. El nivel alcanzado representa aproximadamente el 4,1% del PIB. La tasa de rendimiento promedio ponderado del mes fue de 1,9%, cifra inferior en 2,9 puntos porcentuales a la tasa de noviembre del 2008.

Las colocaciones en el mes de noviembre ascendieron a ₡ 767.800 millones, habiéndose realizado dos subastas en dicho mes. El 58,6% del total colocado en el mes correspondió a títulos cuyos vencimientos se encuentran entre 35 a 90 días y 41,4% a títulos cuyo vencimiento es entre 120 a 728 días. En noviembre el plazo promedio de las colocaciones fue de 217,5 días. La estructura de las colocaciones de los IRM, al mes de noviembre, es la siguiente: de 546 días el 36,2%, seguido por las colocaciones de 365 días con el 32,4% y para los demás plazos las colocaciones representaron el 31,4%.

Durante el mes de noviembre del 2009, el M0 tuvo una variación interanual de 9,1%. La variación mensual fue del 4% mientras que en noviembre del 2008, las variaciones del M0 fueron de -0,8% y 20,7%, en término mensual e interanual,

respectivamente. La variación interanual promedio² del M0 en el mes de noviembre del presente año fue del 6,7%, inferior a la tasa del 23,7% registrada en el mismo mes del año anterior. Asimismo, la variación interanual del promedio móvil de los últimos 12 meses del M0 fue de 4%.

El principal factor de expansión³ mensual del M0 en noviembre fue la variación del saldo de Activos Externos Netos (AEN) en 14,8% del M0, y el de mayor efecto contractivo fue el Instrumento de Regulación Monetaria (IRM) en 8%. En términos interanuales, el factor principal de expansión monetaria del M0 fueron los AEN, en 111,1% del M0, mientras que el de mayor efecto contractivo fue el Crédito Neto al Sistema Bancario, en 62,6%.

Al mes de noviembre de 2009, el saldo de Activos del Sistema Bancario fue de ₡ 36,6 billones, lo que implicó un aumento de ₡ 0,7 billones (1,9%) con relación al mes de octubre de 2009. Con respecto al mismo mes del año anterior, esta cuenta registró un incremento de ₡ 8,1 billones (28,5%).

El saldo total de Pasivos del Sistema Bancario, al mes de noviembre de 2009 se ubicó en ₡ 32,8 billones, lo que representó un aumento de ₡ 0,9 billones (2,7%) respecto a octubre de 2009. Al compararlo con el mismo mes del año anterior, esta cuenta reflejó una variación positiva de ₡ 7,6 billones (30,2%).

² El M0 promedio se calcula en base al M0 diario.

³ Los elementos de expansión y contracción de la liquidez primaria son calculados bajo un mismo tipo de cambio de manera a eliminar el efecto cambiario.

Al mes de noviembre de 2009, los depósitos totales del sector privado alcanzaron un nivel de ₡ 23,3 billones, denotando un aumento mensual del 0,4%. En términos interanuales el nivel alcanzado representó un incremento de 29,5%.

La composición estructural de los depósitos, en el mes de noviembre de 2009, indica que el 45,9% de los depósitos bancarios del sector privado están expresados en Moneda Extranjera (ME), nivel inferior en 1,9 puntos porcentuales al registrado en noviembre 2008.

A noviembre de 2009, los préstamos al sector privado alcanzaron un nivel de ₡ 17,7 billones, que representó un alza en término mensual de 2,8% y un crecimiento interanual de 23,1%.

III. Política Fiscal.

De acuerdo a datos preliminares suministrados por el Ministerio de Hacienda, la ejecución presupuestaria del Gobierno Central durante el mes de octubre de 2009, sobre la base de lo contabilizado recaudado/obligado, presentó un déficit de ₡ 120.461 millones. En consecuencia, el superávit acumulado para el presente año es de ₡ 892.999 millones. Los resultados fiscales a octubre de los últimos años, registraron superávit de ₡ 1.292.953 millones en el año 2007 y ₡ 2.162.245 millones en el año 2008.

Los Ingresos Totales, acumulados del presente año fueron de ₡ 11.102.495

millones, superior en G 709.172 millones (6,8%) a los Ingresos Totales del mismo periodo del año anterior (G 10.393.323 millones).

Los Gastos Totales acumulados en el presente año totalizaron G 10.209.495 millones, aumentando en G 1.978.418 millones (24%) con relación a los Gastos Totales del mismo periodo del año anterior (G 8.231.077 millones). El aumento de los Gastos Totales del 2009 se debió principalmente al incremento registrado en los Gastos Corrientes en G 1.103.091 millones (16%) y en los Gastos de Capital en G 875.327 millones (65,3%).

Los depósitos del SPNF a noviembre de 2009, registraron un incremento de G 143,5 mil millones con relación al mes anterior, siendo su saldo de G 5.431,3 mil millones. Esta cifra es mayor en 2,7% al registrado en el mes de octubre.

El saldo de los depósitos del Gobierno Central fue de G 5.398 mil millones, de los cuales G 4.051,4 mil millones corresponden a MN y G 1.346,7 mil millones a ME. Del mismo modo, el monto de los depósitos de las Empresas Públicas registró un saldo de G 33,1 mil millones, compuesto por G 8,7 mil millones en MN y G 24,4 mil millones en ME.

IV. Sector Real

La evolución de la actividad económica al mes de octubre de 2009, refleja una variación acumulada del -3,5% en

términos reales, inferior a la tasa positiva de 5,8%, registrada en el mismo periodo del año 2008.

Por su parte, la tasa interanual fue de -0,1%, mientras que la tasa mensual de la serie desestacionalizada registró un variación de 0,8% con respecto a setiembre de 2009.

V. Sector Externo

A fines de noviembre de 2009 las Reservas Internacionales Netas (RIN) llegaron a USD 3.730,7 millones, lo cual implica un aumento de USD 136,7 millones con relación al 31 de octubre de 2009. En comparación al mismo mes del año anterior, las reservas presentan un nivel superior en USD 984,2 millones.

En el mes en análisis se verificó una apreciación de 0,9%, del guaraní con relación al dólar americano en términos nominales con respecto al mes anterior. El tipo de cambio promedio fue de 4.830 G/USD. En términos acumulados e interanuales se ha registrado una apreciación del 1,3% y 0,1% respectivamente.

Desde el punto de vista del comportamiento interanual del tipo de cambio real efectivo, en el mes de noviembre, el Guaraní experimentó una depreciación del 26,2%, con respecto al Real brasileño. Con relación al Peso Argentino y el Dólar Americano se registró una apreciación real interanual de 8,1% y 0,6% respectivamente.

El ingreso efectivo total de divisas en el periodo enero-noviembre de 2009, de los

entes binacionales, ascendió aproximadamente a USD 608,9 millones. Esta cifra indica un incremento de USD 50,6 millones con respecto al monto verificado en igual periodo del año anterior, cuando el ingreso fuera de USD 558,3 millones.

El comercio de mercancías al mes de noviembre de 2009 registró un saldo deficitario de USD 2.805,4 millones, cifra inferior en 24,9% al déficit observado en el mismo periodo del año anterior y que alcanzara USD 3.735,8 millones.

El valor de las exportaciones registradas a noviembre del 2009 totalizó USD 3.006,9 millones, que representa una disminución del 28,9% con relación al monto registrado en el mismo periodo del año anterior, cuando alcanzó USD 4.229,6

A noviembre del 2009, las importaciones registradas totalizaron USD 5.812,3 millones, lo que significó una disminución del 27% respecto al total informado en el mismo periodo del año anterior cuando alcanzara USD 7.965,4 millones.

En noviembre del 2009, el precio promedio de la fibra de algodón en el mercado de Nueva York fue de USD 1.514,6 la tonelada, incrementándose la cotización de este producto en 62,5% con respecto al precio promedio de noviembre de 2008, cuando fuera de USD 932,3 por tonelada.

En el mes de noviembre del 2009 la cotización promedio de la soja en el mercado de Chicago se ubicó en USD 372,0 por tonelada. Este precio significó un incremento del 12,7% con relación al mismo mes del año 2008, en el cual la

cotización de la oleaginosa se situaba en USD 330,0 por tonelada.

En el mes de noviembre del 2009 la cotización promedio del precio internacional del petróleo tipo Brent se ubicó en USD 76,9 por barril, lo que implica un incremento del 2,4% en el precio con relación a la cotización del mes pasado y que fuera de USD 75,1 por barril.

El saldo de la deuda pública externa del Paraguay al 30 de noviembre de 2009, medido en dólares americanos, asciende a USD 2.273,7 millones. Se observa aumentos de 0,8% y de 6,3% con respecto al saldo de octubre de 2009 al mismo mes del año anterior respectivamente.

I. NIVEL DE PRECIOS.

A. Índice de Precios al Consumidor (IPC).

La inflación del mes de noviembre del año 2009, medida por la variación del Índice de Precios al Consumidor (IPC), fue del -0,5%, inferior a la tasa del 0,4% observada en el mismo mes del año anterior. Con este resultado, la inflación acumulada en el año se ubicó en 1,4%, por debajo del 6,9% verificado durante el mismo periodo en el año 2008. La inflación interanual, por su parte, fue del 2%, resultado menor al 2,8% observado en el mes de octubre del corriente año, y también por debajo del 8,3% registrado en el mes de noviembre del año anterior.

Gráfico N° 1: Índice de Precios al Consumidor.
Tasa Interanual 2005 al 2009.

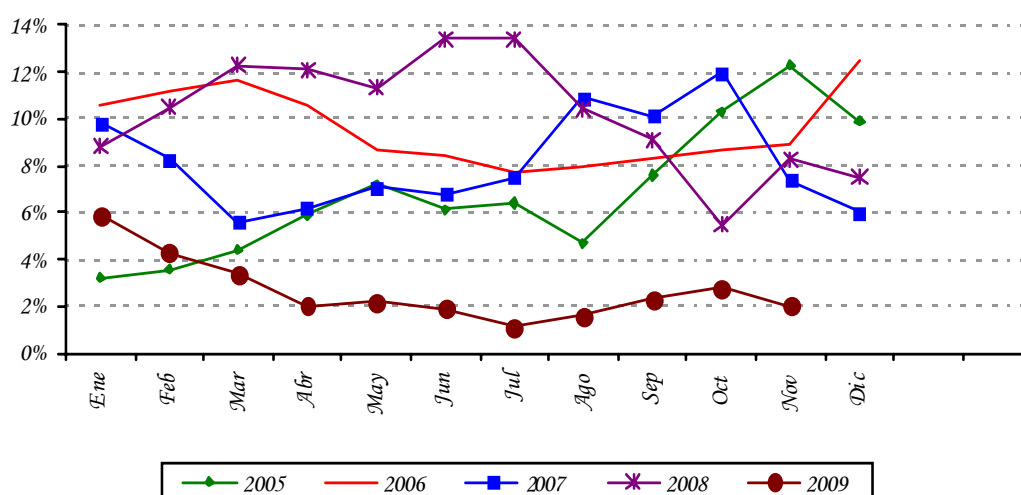

Fuente: Departamento de Cuentas Nacionales y Mercado Interno, Gerencia de Estudios Económicos.

Por otro lado, se señala que la inflación subyacente (indicador que excluye los rubros volátiles de la canasta) se situó en un nivel superior al de la inflación total mensual (en 0,1%). Así, la inflación interanual medida por este indicador fue del 0,1%, similar a la registrada en el pasado mes de octubre del corriente año, y por debajo del 8% verificado en el mes de noviembre del año pasado.

B. Principales Aspectos de la Inflación.

El resultado inflacionario correspondiente al mes de noviembre de 2009 es consecuencia de las reducciones de precios observadas en algunos alimentos de la canasta, destacándose las bajas registradas en los precios de los productos cárnicos y en los rubros hortícolas. No

obstante, cabe destacar que en el segmento de los alimentos también se registraron subas de precios, como los verificados en azúcar, embutidos y productos panificados.

Respecto a la disminución registrada en el precio de la carne vacuna, según analistas del sector, la misma es consecuencia de la sequía que afecta a la región del Chaco, zona de importante producción ganadera. En tal sentido, la escasez de lluvias, tal como se observara a inicios del año 2009, motiva un mayor volumen de faenamiento considerando que la falta de agua incrementa las probabilidades de pérdida de capital en caso de deceso del ganado vacuno. Esta caída de la cotización de la carne vacuna fue acompañada por disminuciones de precios de algunos productos sustitutos, como las constatadas en la carne de ave y la carne de pescado.

Por otro lado, el comportamiento de los productos hortícolas, según informaciones de agentes del sector, responde, por un lado, al incremento verificado en la importación de los mencionados rubros, y por otro lado, a la recuperación de la producción local, lo cual ha posibilitado finalmente equilibrar la demanda interna, observándose inclusive un exceso de oferta que ha permitido reducir los altos precios observados en algunos productos.

Como se señalara anteriormente, dentro de los alimentos también se observaron aumentos de precios, destacándose la suba verificada en la cotización del azúcar, que en el mes de noviembre observó un incremento en torno al 20%, y lleva acumulado en lo que va del año una variación de más del 50%. Este comportamiento, se produce por una menor oferta doméstica debido a factores climáticos adversos que afectaron la producción de caña de azúcar, y por la menor entrada de azúcar, principalmente desde el lado brasilero, debido a la mayor demanda mundial que enfrenta este país. En el plano mundial, al parecer existiría una menor oferta mundial considerando el incremento observado en su cotización internacional en los últimos meses. Es importante señalar que la producción local de azúcar no abastece la demanda local, por lo cual la importación compensa este exceso de demanda.

También durante el mes se verificaron bajas de precios en algunos bienes duraderos de la canasta de origen importado (tales como automóviles, camionetas, motos, electrodomésticos, etc.), comportamiento que está correlacionado con la desvalorización de la moneda americana en el mes de noviembre. Se destacan igualmente las disminuciones de precios registrados en los artículos de cuidado personal.

Por otro lado, se registraron leves incrementos de precios en algunos servicios de la canasta, como las observadas en alquiler de vivienda y servicio de peluquería. Dentro de la agrupación bebida y tabaco las subas de precios fueron observadas en vino, cerveza y cigarrillo importado. Adicionalmente, se destacan los incrementos de precios de los alimentos y bebidas consumidos en bares y restaurantes.

Finalmente, en comunicaciones la suba de precio estuvo concentrada en los servicios de abono de telefonía fija.

C. Inflación de Bienes, Servicios y Renta.

La inflación de los Bienes de la canasta fue del -0,8%, inferior al 0,4% observado en el mismo mes del año anterior. Así, la inflación acumulada en el año alcanzó una tasa del 1,5%, menor al 6,8% observado en el mismo periodo del año anterior. Con este resultado, la inflación interanual, medida por este indicador, asciende al 2,1%, inferior al 3,3% registrado en el mes de octubre del corriente año, y también menor a la tasa del 8,7% registrado en el mes de noviembre del 2008.

Tabla N° 1: Inflación de Bienes, Servicios y Renta.
En Porcentajes.

| <u>AGRUPACIÓN</u> | <u>Noviembre 2008</u> | | | <u>Noviembre 2009</u> | | |
|--|--------------------------|--------------|---------------|--------------------------|--------------|---------------|
| | <u>Tasa de Inflación</u> | | | <u>Tasa de Inflación</u> | | |
| | <u>Mens.</u> | <u>Acum.</u> | <u>Inter.</u> | <u>Mens.</u> | <u>Acum.</u> | <u>Inter.</u> |
| <i>Bienes Alimenticios</i> | -0,3 | 5,9 | 8,6 | -1,6 | 2,5 | 4,1 |
| <i>Bienes Alimenticios (sin frutas y verduras)</i> | -1,1 | 8,0 | 8,6 | 0,2 | 0,2 | -2,0 |
| <i>Otros Bienes</i> | 0,9 | 7,6 | 8,4 | -0,1 | 0,3 | 0,1 |
| <i>Total Bienes</i> | 0,4 | 6,8 | 8,7 | -0,8 | 1,5 | 2,1 |
| <i>Servicios</i> | 0,3 | 7,3 | 7,4 | 0,1 | 0,9 | 1,4 |
| <i>Renta</i> | 0,3 | 4,4 | 4,4 | 0,8 | 6,2 | 6,4 |
| <i>Total Servicios y Renta</i> | 0,3 | 7,1 | 7,2 | 0,1 | 1,2 | 1,7 |
| <i>IPC</i> | 0,4 | 6,9 | 8,3 | -0,5 | 1,4 | 2,0 |

Fuente: Departamento de Cuentas Nacionales y Mercado Interno, Gerencia de Estudios Económicos

Por su parte, la inflación mensual de la agrupación Servicios y Renta, se ubicó en 0,1%, menor al 0,3% registrado en el mes de noviembre del año 2008. Con este resultado, la inflación acumulada del año fue del 1,2%, inferior a la tasa del 7,1% registrado en el mismo mes del año anterior. Por su parte, la inflación interanual fue del 1,7%, inferior al 1,9% observado en el mes anterior, y por debajo del 7,2% verificado en el mes de noviembre del año 2008.

D. Inflación Subyacente.

La inflación subyacente¹, durante el mes de noviembre de 2009, fue del 0,1%, siendo este resultado mayor a la tasa del -0,5% observada en la inflación total. A su vez, la inflación subyacente(X1), que además de excluir a las frutas y verduras no incorpora los servicios tarifados y combustibles, presentó una tasa del 0%.

¹ Excluye de la canasta del IPC las frutas y verduras.

Gráfico N° 2: Inflación Subyacente vs. IPC.
Tasa Interanual 2005 al 2009.

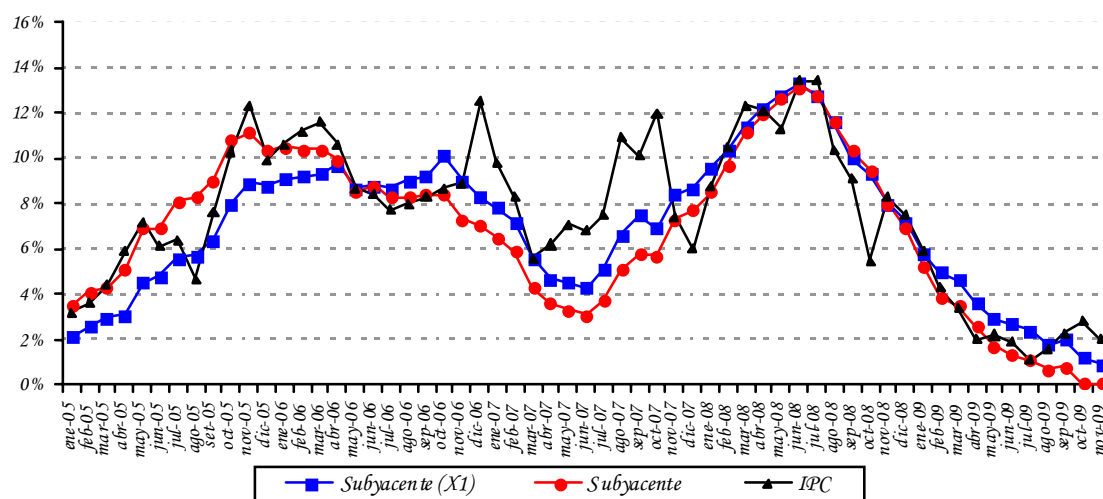

Fuente: Departamento de Cuentas Nacionales y Mercado Interno, Gerencia de Estudios Económicos.

Por otro lado, la inflación acumulada registrada por cada uno de los indicadores de precios son los siguientes: inflación total con una tasa del 1,4%, inflación subyacente con una variación del 0,7% e inflación subyacente (X1) con una tasa del 1,2%.

Con respecto a la inflación interanual registrada por cada uno de los indicadores de precios, las mismas presentaron los siguientes porcentajes: inflación total con una tasa del 2%, inflación subyacente con una tasa del 0,1% e inflación subyacente (X1) con una variación del 0,9%.

Tabla N° 2: Tasa de Inflación Subyacente.
En Porcentajes.

| AGRUPACIÓN | <u>Noviembre 2008</u> <u>Tasa de Inflación</u> | | | <u>Noviembre 2009</u> <u>Tasa de Inflación</u> | | |
|---------------------|---|--------------|---------------|---|--------------|---------------|
| | <i>Men.</i> | <i>Acum.</i> | <i>Inter.</i> | <i>Men.</i> | <i>Acum.</i> | <i>Inter.</i> |
| Frutas y Verduras | 5,0 | -4,8 | 5,2 | -8,3 | 13,4 | 39,6 |
| Servicios Tarifados | 0,0 | 5,4 | 5,4 | 0,4 | -3,5 | -3,5 |
| Combustibles | -1,7 | 10,7 | 11,8 | 0,0 | -2,8 | -7,0 |
| Subyacente (X1) | 0,3 | 7,5 | 8,0 | 0,0 | 1,2 | 0,9 |
| Subyacente | 0,1 | 7,5 | 8,0 | 0,1 | 0,7 | 0,1 |
| IPC | 0,4 | 6,9 | 8,3 | -0,5 | 1,4 | 2,0 |

Fuente: Departamento de Cuentas Nacionales y Mercado Interno, Gerencia de Estudios Económicos.

E. Inflación en Bienes Nacionales e Importados.

La inflación mensual perteneciente a los bienes de consumo nacional, en el mes de noviembre del corriente año, fue del -0,5%, inferior a la tasa del 0,2% registrada en el mismo mes del año anterior. Así, la inflación acumulada asciende al 1,1%, menor al 7,2% observado en el mismo periodo del año anterior. Con este resultado, la inflación interanual fue del 1,6%, menor al 2,2% observado en el mes de octubre del año 2009, y también menor al 7,7% registrado en el mismo mes del año anterior.

Por otro lado, la inflación mensual de los bienes de consumo importado (sin frutas y verduras) fue del -0,1%, inferior al 1,1% verificado en el mismo mes del año 2008. Con este resultado, la inflación acumulada asciende al -0,3%, menor al 7,4% correspondiente al mismo mes del año pasado. La inflación interanual, por su parte, fue del -0,7%, menor al 0,6% observado en el mes anterior, y también menor al 7,7% verificado en el mes de noviembre del año 2008.

Gráfico N° 3: Índice de Precios de Bienes Nacionales e Importados.
Tasa Interanual 2005 al 2009.

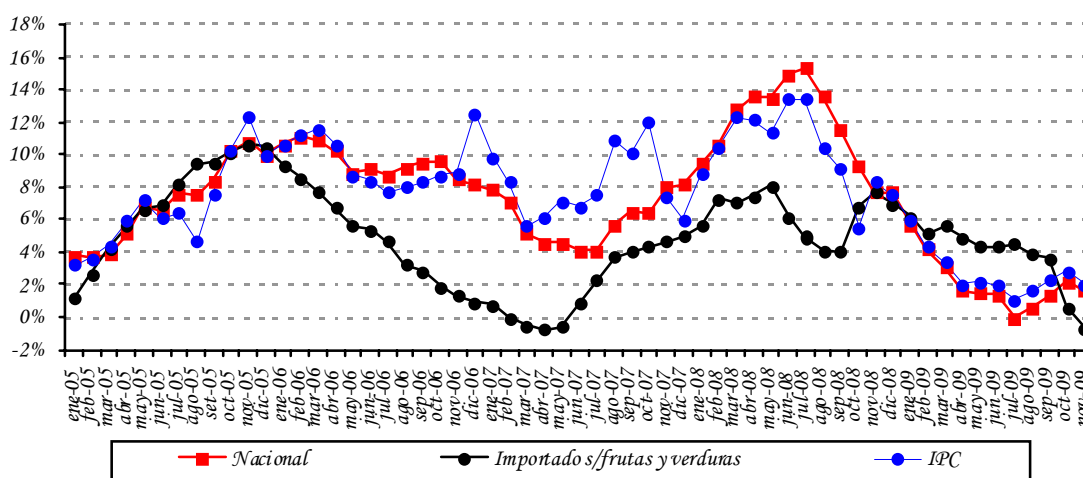

Fuente: Departamento de Cuentas Nacionales y Mercado Interno, Gerencia de Estudios Económicos.

F. Inflación en Bienes Transables y No Transables.

La inflación mensual de los bienes transables (sin frutas y verduras) alcanzó una tasa del 0%, menor al 0,2% registrada en el mismo mes del año anterior. La inflación acumulada, por su parte, alcanzó una tasa del 0,4%, menor al 7,3% observado en el mismo mes del año anterior. Así, la inflación interanual asciende al -0,7%, inferior al -0,6% verificada al mes de octubre de 2009, y también inferior al 8% observado en noviembre del año 2008.

La inflación mensual de los bienes no transables fue del 0,2%, superior a la tasa del 0,1% registrada en el mismo mes del año pasado. Con este resultado, la inflación acumulada se ubicó en una tasa del 1,1%, por debajo del 7,9% correspondiente al mismo mes del año anterior. De esta forma, la inflación interanual en el mes de noviembre de 2009 asciende al 1,3%, mayor al 1,2% observado en el mes anterior, pero inferior a la tasa del 8% registrada en el mes de noviembre de 2008.

Gráfico N° 4: Índice de Precios de Transables, No Transables e IPC. Tasa Interanual 2005 al 2009.

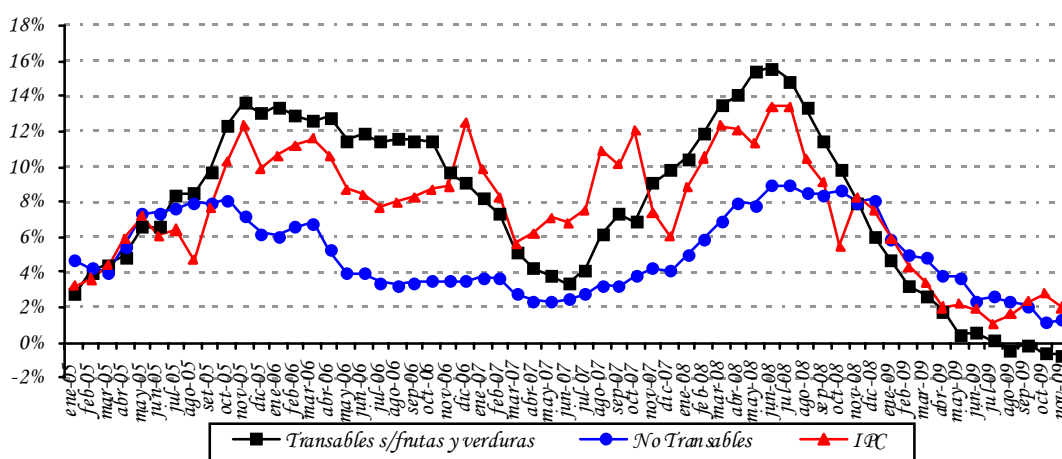

Fuente: Departamento de Cuentas Nacionales y Mercado Interno, Gerencia de Estudios Económicos.

G. Índice de Precios del Productor (IPP).

La inflación del mes de noviembre del año 2009, medida por la variación del Índice de Precios del Productor (IPP), fue del 1,1%, tasa superior al -0,3% registrada en noviembre del año pasado. Con este resultado, la inflación acumulada asciende al 6,5%, por encima del 4% observado en el mismo mes del año anterior. La inflación interanual por su parte, fue del 4,3%, superior al 2,9% del mes de octubre del corriente año, pero levemente inferior al 4,4% registrado en noviembre del año 2008.

En el nivel de los PRODUCTOS NACIONALES, la inflación fue del 1,6%, superior al -0,6% correspondiente al mismo mes del año anterior. Por su parte, la tasa de inflación acumulada se ubicó en 7,7%, por encima del 5,2% verificado en noviembre del año pasado. Así, la inflación interanual para los bienes nacionales cerró en una tasa del 6,7%, mayor al 4,4% de octubre del 2009, y por encima del 5,6% verificada en noviembre del año 2008.

Tabla Nº 3: Variación del IPP.
En Porcentajes.

| AGRUPACIÓN | Noviembre 2008 | | | Noviembre 2009 | | |
|--|----------------|------------|------------|----------------|------------|-------------|
| | Men. | Acum. | Inter. | Men. | Acum. | Inter. |
| Agricultura | 1,1 | -3,3 | -2,5 | 4,7 | 25,0 | 25,8 |
| Ganadería | -3,0 | 5,0 | 5,3 | -0,5 | 2,8 | -0,2 |
| Silvicultura y Extracción de Madera | 1,0 | 11,4 | 11,4 | -0,3 | 2,9 | 3,5 |
| Minerales | 5,0 | 20,6 | 20,9 | 0,4 | 3,7 | 3,9 |
| Alimentos, Bebidas y Tabaco, Textiles y Prod. de Cuero | -1,5 | 5,3 | 5,8 | 1,5 | 6,5 | 4,7 |
| Bienes Transportables no Metálicos | -0,1 | 12,2 | 12,4 | 0,0 | -0,8 | -1,5 |
| Productos Metálicos, Maquinarias y Equipo | 0,0 | -2,0 | -1,9 | 0,0 | -11,1 | -11,1 |
| Productos Nacionales | -0,6 | 5,2 | 5,6 | 1,6 | 7,7 | 6,7 |
| Minerales | -18,5 | -38,7 | -39,5 | 3,4 | 87,0 | 39,3 |
| Alimentos, Bebidas y Tabaco, Textiles y Prod. de Cuero | 7,8 | 16,5 | 17,9 | -3,9 | -7,1 | -5,6 |
| Bienes Transportables no Metálicos | 2,0 | 14,7 | 15,0 | -0,1 | -6,8 | -9,6 |
| Productos Metálicos, Maquinarias y Equipo | 6,2 | 7,5 | 8,1 | -1,6 | -2,1 | -1,7 |
| Productos Importados | 0,4 | 1,6 | 1,7 | -0,1 | 3,9 | -0,8 |
| General | -0,3 | 4,0 | 4,4 | 1,1 | 6,5 | 4,3 |

Fuente: Departamento de Cuentas Nacionales y Mercado Interno, Gerencia de Estudios Económicos.

En la agrupación PRODUCTOS IMPORTADOS se observó una variación del -0,1%, inferior a la tasa del 0,4% observado en el mismo mes del año anterior. Por su parte, la inflación acumulada para el presente mes ascendió a una tasa del 3,9%, por encima del 1,6% observado en noviembre del año pasado. Así, la inflación interanual de los bienes importados, en noviembre de 2009, alcanzó una tasa de variación del -0,8%, menor al -0,3% de octubre del corriente año, e inferior al 1,7% verificado en noviembre del año 2008.

H. Comportamiento de la inflación de los principales socios comerciales²

En el mes de noviembre de 2009 la inflación minorista de Argentina, medida por la variación del Índice de Precios al Consumidor del Gran Buenos Aires (IPC GBA), ascendió al 7,1% (interanual), tasa superior al 6,5% verificado en el mes de octubre del presente año. Por su parte, los alimentos registraron una tasa del 4,7% en términos interanuales, mayor al 3,9% observado en el mes de octubre del corriente año.

Por otro lado, la economía Brasileña registró una inflación interanual del 4,22% en el mes de noviembre de 2009, superior al 4,17% observado en el mes de octubre del presente año. Con este resultado, la inflación interanual brasileña continua ubicándose por debajo del centro del rango meta (4,50%) establecido por el Comité Monetario Nacional (CMN3) para el año 2009. Asimismo, se menciona que la inflación de los alimentos registró una

² Fuente: Informe de Inflación – I Trimestre 2009-Banco Central de la República Argentina. Relatório Inflacao, Banco Central do Brasil, dezembro 2008, Volume 10, Número 4.

³ Para el año 2009, el CMN estableció un centro de meta de 4,5%, con un margen de tolerancia de 2 puntos porcentuales (p.p.)

disminución en términos interanuales, pasando del 3,32% observado en octubre del año 2009, a un 3,29% en el mes de noviembre del presente año.

II. POLÍTICA MONETARIA Y FINANCIERA.

A. Aspectos Monetarios y Cambiarios.

A.1. Política Monetaria.

La tasa de inflación del mes de noviembre, medida por el Índice de Precios al consumidor (IPC), fue -0,5% y 2% en término mensual e interanual, respectivamente; inferior a la tasa interanual observada en el mismo periodo del año anterior, que fue de 8,3%. Por su parte, la inflación subyacente tuvo una variación interanual de 0,1% inferior a la inflación total.

La tasa media de los Instrumentos de Regulación Monetaria, al mes de noviembre fue de 1,9%, que es consistente con la política contracíclica que el BCP ha estado implementando los últimos meses. El sistema financiero viene realizando oferta de mediano plazo de IRM, que fueron aceptadas por el BCP. Este hecho refleja la confianza del mercado en la estabilidad macroeconómica que se traduce en menores expectativas inflacionarias. Esto ha permitido un mayor dinamismo del Crédito al Sector Privado que coincide con los indicios de recuperación de la actividad económica.

Gráfico N° 5: Tasas Referenciales de Rendimientos de los IRM.
En Porcentaje.

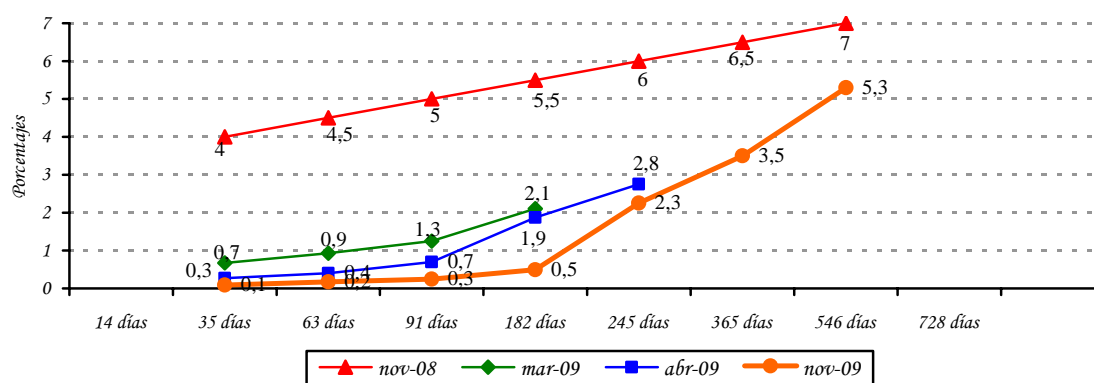

Fuente: Departamento de Operaciones de Mercado Abierto.

El nivel de Reservas Internacionales Netas (RIN) está en torno al 24% respecto al PIB, superior a la media de los últimos 12 meses de 21,3% del PIB. Un nivel significativo de RIN constituye una garantía contra eventuales desequilibrios financieros externos. El nivel de RIN alcanzado en noviembre del 2009, USD 3.730,8 millones, implica que se registró una variación mensual de 3,8% (USD 136,8 millones), mientras que la interanual fue 35,8% (USD 984,2 millones). El comportamiento mensual señalado es el resultado del incremento, de la cuenta Reservas en ME del BCP en USD 166,2 millones, contrarrestado por la disminución de los depósitos del sector público en Moneda Extranjera (ME) en el

BCP en USD 27,6 millones y de los depósitos en ME del sistema financiero en el BCP en USD 1,9 millones.

Gráfico N° 6: Reservas Internacionales Netas (En Millones de Dólares).
Evolución del Índice de Convertibilidad (Porcentajes).

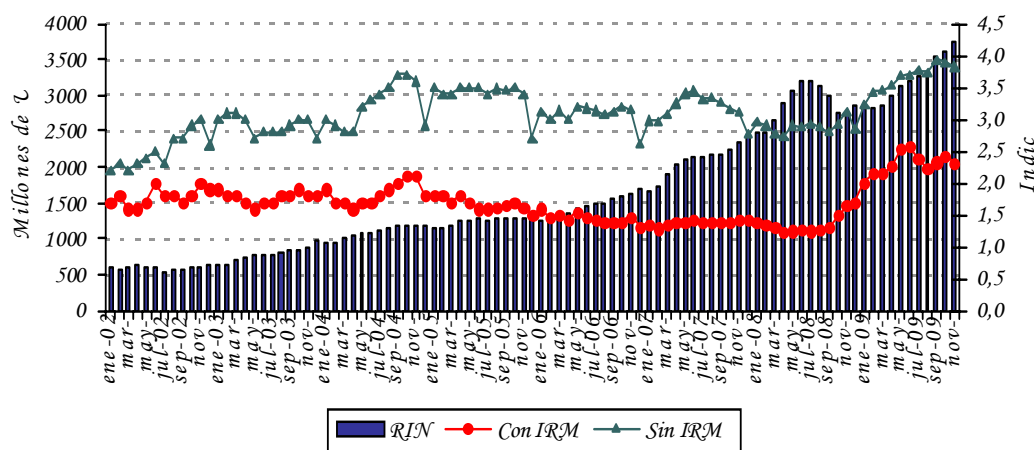

Fuente: Departamento de Estudios Monetarios y Financieros, Gerencia de Estudios Económicos.

El índice de convertibilidad⁴ en el mes de noviembre del 2009 alcanzó un nivel de 2,32; cifra inferior al registrado en el mes anterior que fue de 2,44. La relación RIN/M1, se situó en un nivel de 1,61 al mes de noviembre de este año, mayor a la registrada en noviembre del 2008 que fue de 1,5. Se observa además que la relación RIN/M2 es 1,09, levemente inferior al mes anterior que fue de 1,1.

Apartado 1. Expectativas de Variables Económicas (EVE)

El Banco Central del Paraguay (BCP) está prosiguiendo las tareas orientadas a la implementación de un nuevo marco de política monetaria. Siguiendo las prácticas de los bancos centrales, en especial de los de la región, el BCP está implementando un nuevo esquema monetario que centra a la inflación como objetivo principal de su política. El propósito de este marco monetario es situar a la inflación en un nivel bajo y estable en el tiempo. Considerando que este esquema permite que el objetivo de inflación se convierta en el ancla nominal de la economía y así las expectativas de inflación de los agentes económicos deben gravitar en torno a la meta de inflación del BCP. Por ello, recientemente, se ha desarrollado un índice que resume las expectativas de los agentes económicos, denominado Expectativas de Variables Económicas (EVE).

⁴ El índice de convertibilidad calculado es $RIN / (M0 + IRM)$ y $RIN / M0$.

¿Qué es EVE?

EVE es un índice elaborado por el BCP que resume las expectativas de los agentes económicos referentes a las principales variables económicas. En palabras sencillas, es una encuesta del BCP en la que se pregunta cuál es la expectativa o valor esperado de las principales variables económicas, como la inflación futura. Una vez recolectado los diferentes datos de expectativas, el BCP resume esa información a través del cálculo del promedio simple para cada variable.

¿Cuáles son las variables económicas encuestadas?

Las variables económicas que participan en EVE son:

- 1) Inflación (próximo mes, del año y del próximo año).
- 2) Variación del Tipo de Cambio Interbancario G /USD (próximo mes,
- 3) Variación porcentual del PIB (del año y del próximo año).

¿Cuales son las instituciones que proveen sus expectativas?

El indicador EVE está basado en pronósticos realizados por consultoras económicas independientes, centros privados de investigación económica, universidades que cuentan con departamentos de economía, bancos y empresas financieras.

¿Cuál es la utilidad de EVE?

Este indicador permite al público en general, así como a las instituciones de intermediación financiera, conocer la expectativa agregada de las principales variables económicas, y formar sus propias expectativas, para tomar decisiones económicas más acertadas.

Respecto a la política monetaria, el indicador EVE, provee información adicional de los pronósticos de las principales variables económicas, lo que posibilita al Banco Central del Paraguay realizar medidas anticipadas de política, con miras a una conducción más eficiente de la política monetaria.

Resultados de EVE.

| VARIABLES | Expectativa del mes de Diciembre para la: |
|--|---|
| Inflación (Variación Porcentual del IPC) | |
| Mensual (Diciembre 09) | 0,83 |
| Año 2009 | 4,69 |
| Año 2010 | 5,83 |
| Tipo de Cambio Interbancario Fin de Periodo (Gs/USD Variación Porcentual) | |
| Mensual (Diciembre 09) | -0,77 |
| Año 2009 | -2,83 |
| Año 2010 | 1,74 |
| PIB (Variación Porcentual del PIB) | |
| Expectativa de crecimiento año 2009 | -0,11 |
| Expectativa de crecimiento año 2010 | 3,51 |

Fuente: Departamento de Estudios Monetarios y Financieros, Gerencia de Estudios Económicos, en base a encuestas mensuales

Para el mes de diciembre de 2009 el mercado estimó una inflación mensual de 0,83%, valor superior a la expectativa registrada para noviembre pasado, la cual fue de 0,55%. Para el año 2009, el mercado espera que la inflación acumulada al mes de diciembre se sitúe en torno al 4,69%, diferencia inferior mínima en 0,06% a las expectativas registradas en noviembre pasado. Para el año 2010, se estima una inflación de 5,83%, también inferior a las expectativas registradas en noviembre último.

Con respecto a la evolución del tipo de cambio, para diciembre la expectativa de los agentes encuestados muestra una apreciación de la moneda nacional de 2,83% para el año 2009, es decir se mantiene la tendencia de apreciación registrada en el mes de noviembre pasado, la cual se situó en 2,28% para el mismo periodo. Para el año 2010, la expectativa muestra una depreciación del guaraní respecto al dólar americano del 1,74%, valor inferior a las expectativas de depreciación de 2,66%, registradas en noviembre último.

La expectativa de crecimiento de la economía al mes de diciembre es contractiva, se ubica en entorno a -0,11% para el año 2009, valor distinto a la expectativa de crecimiento que se pronosticó en noviembre pasado (0,29%). Para el año 2010 el mercado estima un crecimiento económico de 3,51%, con lo que se puede inferir que los agentes económicos siguen esperando una recuperación importante de la economía para el próximo año.

Expectativas de Variables Económicas (EVE) Año 2009

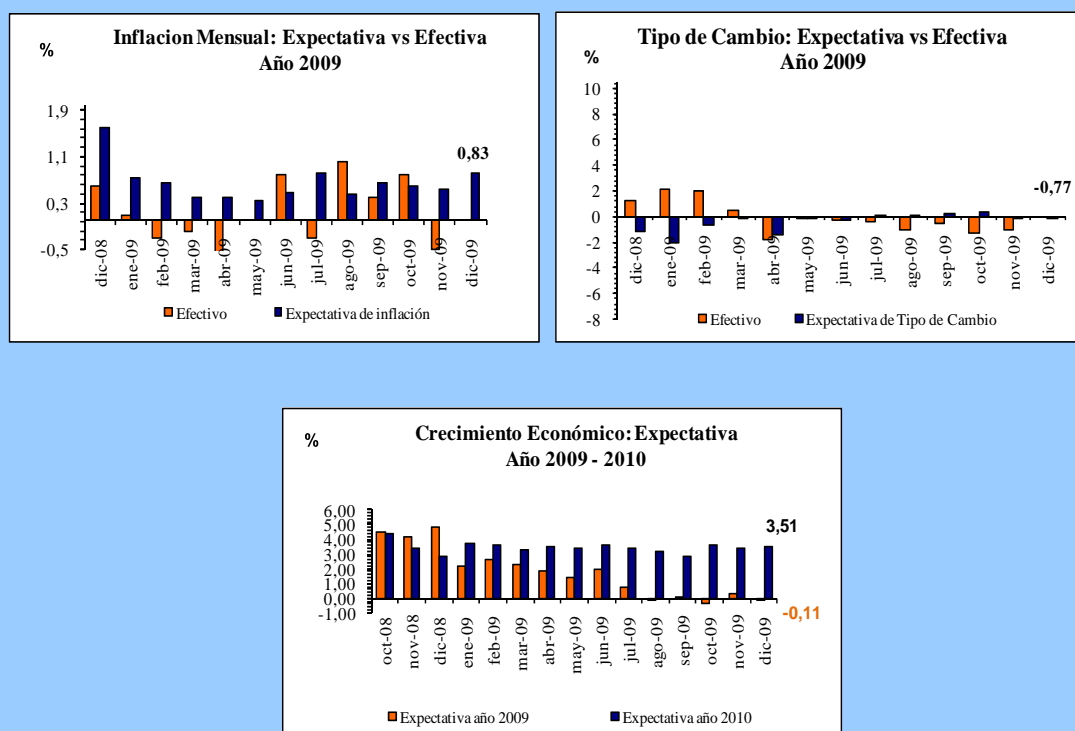

Fuente: Departamento de Estudios Monetarios y Financieros, Gerencia de Estudios Económicos, en base a encuestas mensuales.

A.2. Política Cambiaria.

La Carta Orgánica del Banco Central del Paraguay establece que el régimen de cambios es libre y fluctuante. La función del BCP en el mercado de divisas es asegurar su funcionamiento normal, competitivo y equilibrado, respetando las tendencias fundamentales de la oferta y la demanda de moneda extranjera. También, dicha legislación establece que las operaciones de compra-venta de moneda extranjera por el Banco Central del Paraguay tendrán por objetivo atenuar los efectos de las fluctuaciones estacionales de la oferta y la demanda, así como contrarrestar los movimientos erráticos de los flujos de capital y las maniobras especulativas que pudieran perturbar el mercado o el nivel del tipo de cambio.

El Banco Central del Paraguay modificó el límite de variación máxima de la posición neta de sobrecompra diaria de las entidades de intermediación financiera. Este límite pasó de USD 2 millones a USD 5 millones, de tal manera a dar a las entidades financieras un margen de movimiento mayor y así la autoridad monetaria no influya en los factores determinantes del precio de la divisa.

En el mes de noviembre del 2009, el BCP realizó intervenciones en el mercado cambiario con una compra neta de USD 86,5 millones. Por tanto, al onceavo mes del año 2009, en términos acumulados, las intervenciones se posicionan en una compra neta de USD 188,1 millones.

Gráfico N° 7: Compra Neta Mensual de Divisas del BCP a Bancos Comerciales.
En Millones de Dólares.

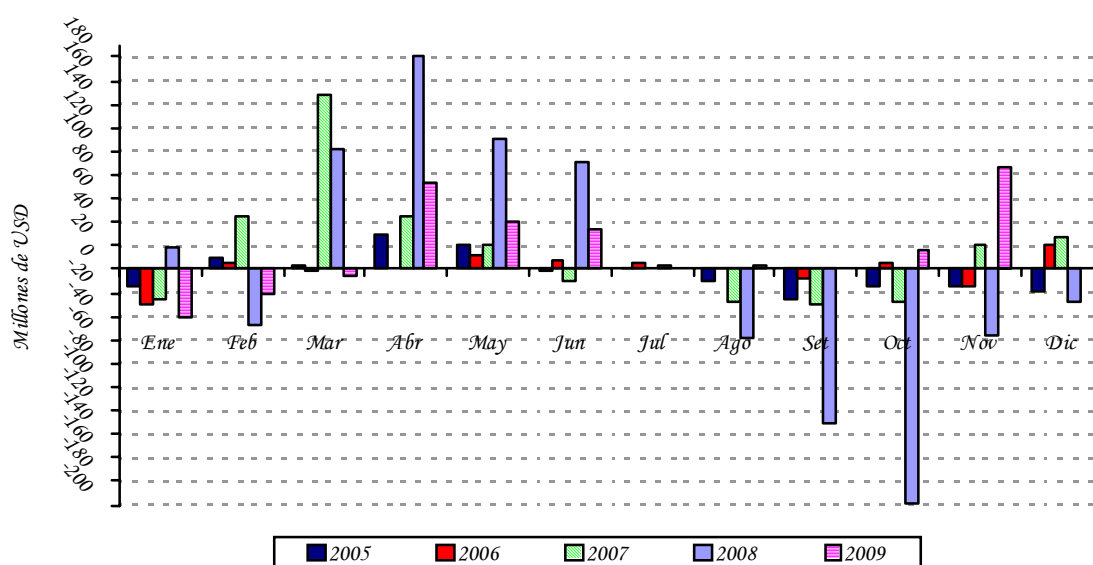

Fuente: Departamento de Operaciones de Mercado Abierto.

En el periodo de referencia, el valor de la moneda doméstica se vio apreciado respecto al dólar americano, cerrando en un nivel promedio de G /USD 4.830. Con este resultado, el guaraní presentó una apreciación interanual de aproximadamente 0,1%. Por otro lado, con respecto al TCER, en el siguiente gráfico se observa que el mismo se encuentra en un nivel cercano a su promedio registrado en los últimos 10 años, compatible con la estabilidad monetaria.

Gráfico N° 8: Índice Tipo de Cambio Real Efectivo (ITCR) y Tipo de Cambio Nominal (TCN).
En Nivel.

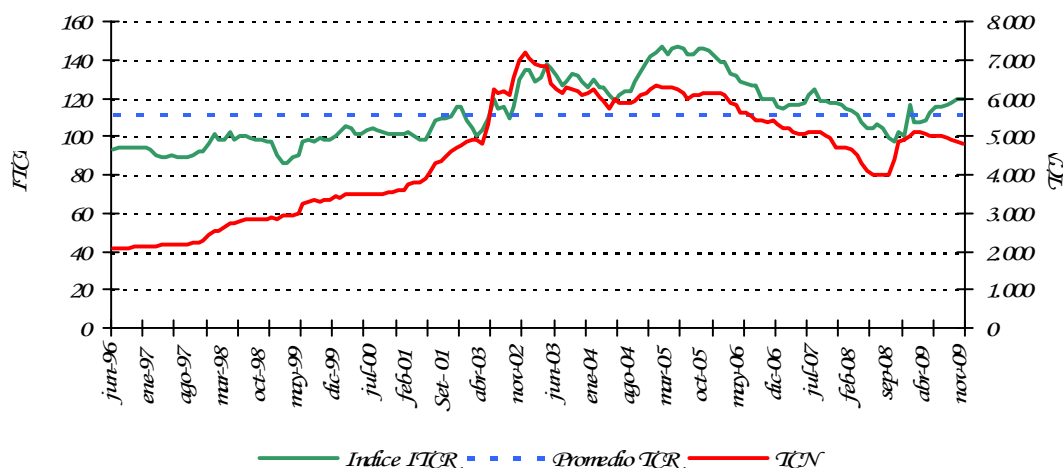

Fuente: Departamento de Estudios Monetarios y Financieros, Gerencia de Estudios Económicos.

A.3. Evolución de los Instrumentos de Regulación Monetaria.

A noviembre del 2009, el saldo de los IRM fue de G 3.035.010 millones, representando una variación mensual e interanual de aproximadamente 13,4% y -20,5%, respectivamente. El nivel alcanzado representa aproximadamente el 4,1% del PIB. La tasa de rendimiento promedio ponderado del mes fue de 1,9%, cifra inferior en 2,9 puntos porcentuales a la tasa de noviembre del 2008.

Gráfico N° 9: Instrumentos de Regulación Monetaria.

Saldos de las Colocaciones y Rendimiento Promedio Ponderado Mensual.

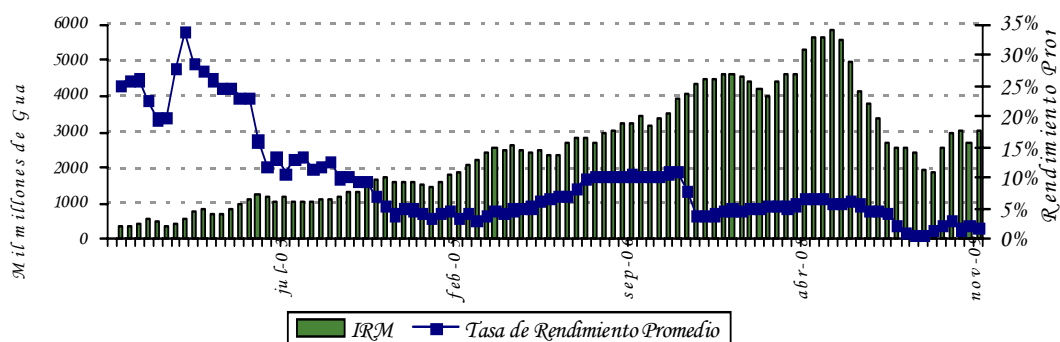

Fuente: Departamento de Operaciones de Mercado Abierto.

Las colocaciones en el mes de noviembre ascendieron a $\text{G } 767.800$ millones, habiéndose realizado dos subastas en dicho mes. El 58,6% del total colocado en el mes correspondió a títulos cuyos vencimientos se encuentran entre 35 a 90 días y 41,4% a títulos cuyo vencimiento es entre 120 a 728 días. En noviembre el plazo promedio de las colocaciones fue de 217,5 días, inferior al registrado en el mes de octubre que fue de 243,5 días e inferior al de noviembre del 2008 que fue de 52,1 días. La estructura de las colocaciones de los IRM, al mes de noviembre, es la siguiente: de 546 días el 36,2%, seguido por las colocaciones de 365 días con el 32,4% y para los demás plazos las colocaciones representaron el 31,4%.

Gráfico N° 10: Monto Adjudicado de IRM Mensual.
Millones de Guaraníes.

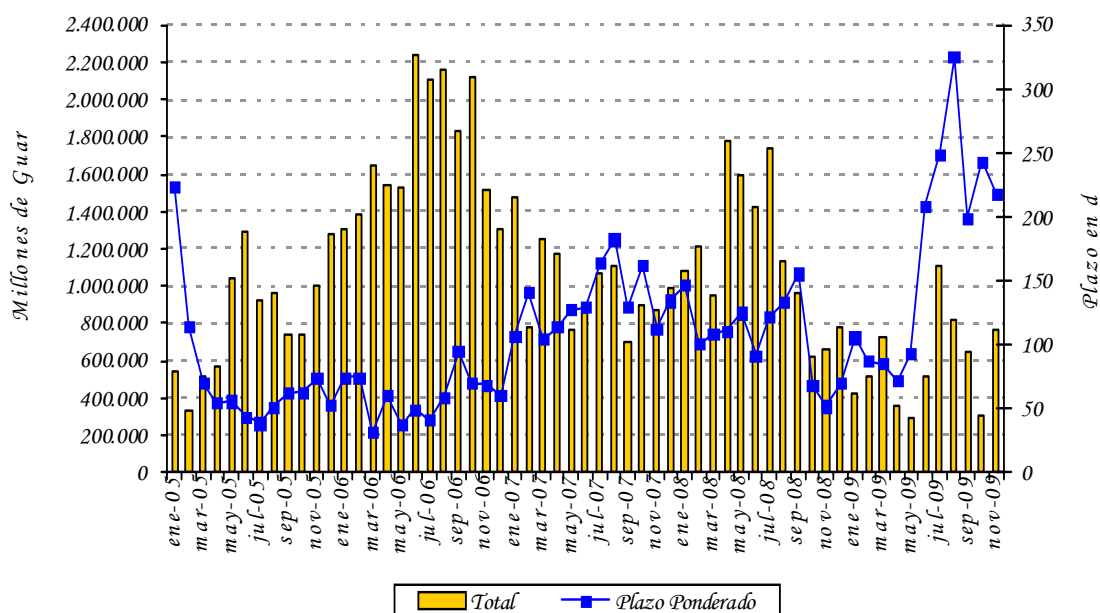

Fuente: Departamento de Operaciones de Mercado Abierto.

El gasto total de la política monetaria a noviembre del 2009 fue menor al de noviembre del 2008, alcanzando un nivel de $\text{G } 129.547$ millones, que representa una disminución interanual de 63,1%. El menor incremento de los gastos de Política Monetaria a noviembre se debería por una parte, a la reducción de las tasas de encaje legal en el BCP en MN y ME realizada en el último trimestre del año anterior. Por otra parte, a la menor colocación de los IRM (20,5%) en términos interanuales. Finalmente, a la reducción gradual de las tasas de colocaciones de los IRM.

Gráfico N° 11: Gasto Total de los Instrumentos de Política Monetaria.
Acumulado noviembre

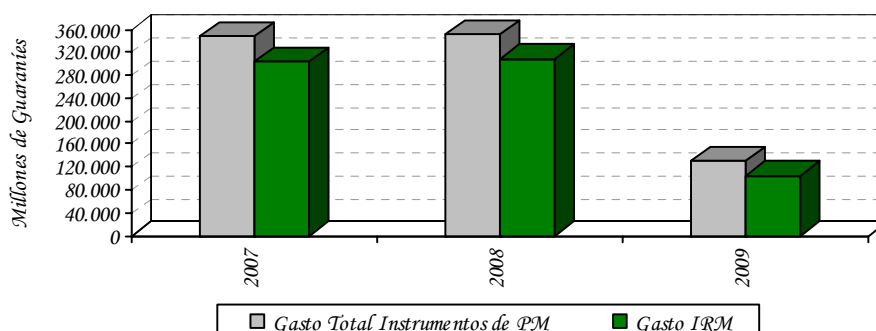

Fuente: Balance del Banco Central Paraguay.

A.4. Evolución de los Agregados Monetarios.

Durante el mes de noviembre del 2009, el M0 tuvo una variación interanual de 9,1%. La variación mensual fue del 4% mientras que en noviembre del 2008, las variaciones del M0 fueron de -0,8% y 20,7%, en términos mensuales e interanuales, respectivamente. La variación interanual promedio⁵ del M0 en el mes de noviembre del presente año fue del 6,7%, inferior a la tasa del 23,7% registrada en el mismo mes del año anterior. Asimismo, la variación interanual del promedio móvil de los últimos 12 meses del M0 fue de 4%.

Gráfico N° 12: Billetes y Monedas en Circulación.
Variación Interanual.

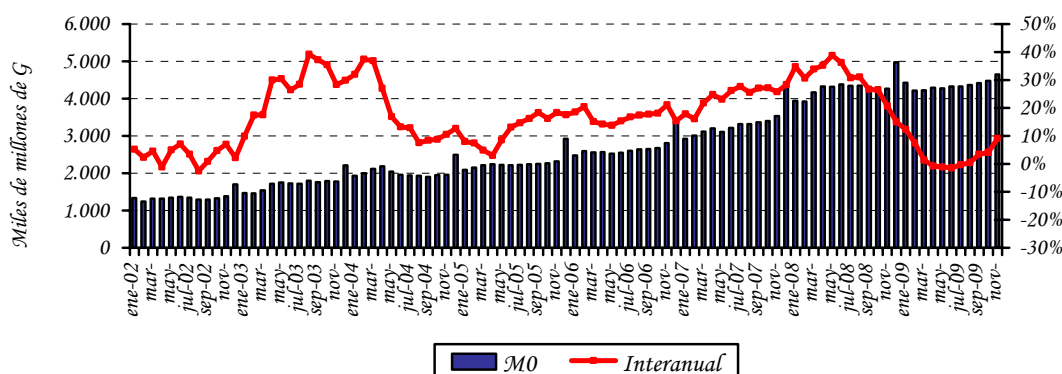

Fuente: Departamento de Estudios Monetarios y Financieros, Gerencia de Estudios Económicos.

⁵ El M0 promedio se calcula en base al M0 diario.

El principal factor de expansión⁶ mensual del M0 en noviembre fue la variación del saldo de Activos Externos Netos (AEN) en 14,8% del M0, y el de mayor efecto contractivo fue el Instrumento de Regulación Monetaria (IRM) en 8%. En términos interanuales, el factor principal de expansión monetaria del M0 fueron los AEN, en 111,1% del M0, mientras que el de mayor efecto contractivo fue el Crédito Neto al Sistema Bancario, en 62,6%. Los demás factores contractivos y expansivos del M0 se ilustran en la siguiente tabla.

Tabla Nº 4: Expansión y Contracción de los Billetes y Monedas en Circulación.
Variación Mensual e Interanual.

| Conceptos | Var. Mensual Nov 09 – Oct 09 | | Var. Interan. Nov 08 – Nov 09 | |
|--|-------------------------------------|------------|--------------------------------------|------------|
| | Δ Millones de G | Δ % | Δ Millones de G | Δ % |
| Activos Externos Netos | 663.217 | 14,8 | 4.737.242 | 111,1 |
| Crédito Neto al S. Público | -132.813 | -3,0 | -1.386.392 | -32,5 |
| Crédito Neto al S. Bancario | 123.358 | 2,8 | -2.668.223 | -62,6 |
| Crédito Neto al R. del S. F. | -77.475 | -1,7 | -230.224 | -5,4 |
| IRM (-) | 357.900 | 8,0 | -783.510 | -18,4 |
| Activos y Pas. No Clasificados Netos 1/ | -38.100 | -0,9 | -845.943 | -19,9 |
| Billetes y Monedas en Circulación | 180.287 | 4,0 | 389.970 | 9,1 |

1/ Incluye Capital y Reservas, Pasivos Externos de Mediano y Largo Plazo y Activos y Pasivos no Clasificados.

Fuente: Departamento de Estudios Monetarios y Financieros, Gerencia de Estudios Económicos.

En el mes de noviembre del 2009, el Medio Circulante (M1)⁷ registró una variación mensual de 3,4%, superior al registrado en el mismo periodo del año anterior que fue del -1,7%. El comportamiento observado en el presente mes se explica por el incremento de los Depósitos en Cuenta Corriente del Sector Privado en 4,5% y de los Billetes y Monedas en Poder del Público en 1,2%. La variación interanual de este agregado monetario fue del 24,3% en noviembre del 2009, mientras que en el mismo periodo del año anterior fue 11,5%.

La Oferta Monetaria (M2), que además del M1 incorpora el Cuasidinero⁸ en MN, registró una variación de 2,5% y 26,5% en forma mensual e interanual respectivamente. La variación del mes de noviembre es superior a la registrada en el mismo periodo del año anterior que fue de -0,7%. El comportamiento mensual se debe al incremento registrado en el medio circulante M1 (3,4%) y del Cuasidinero (0,8%). El desempeño mensual del Cuasidinero obedece al incremento de los Depósitos de Ahorro en 7,6%, contrarrestado por la disminución de los Certificados de Depósitos de Ahorro (CDA) en 2,5% y de los Depósitos a plazo en 5,4%.

La Oferta Monetaria Ampliada (M3), conformada por el M2 y los depósitos en ME expresados en MN, registró una variación mensual de 0,5%, siendo la variación interanual

⁶ Los elementos de expansión y contracción de la liquidez primaria son calculados bajo un mismo tipo de cambio de manera a eliminar el efecto cambiario.

⁷ Billetes y Monedas en poder del público + Cuenta Corriente del Sector Privado en MN.

⁸ El Cuasidinero está compuesto por: Dep. de Ahorro a la Vista + Dep. a Plazo Fijo + Certificados de Dep. de Ahorro (CDA).

del 25,7%. El comportamiento mensual responde a la variación mencionada del M2 (2,5%) y a la disminución de los depósitos en ME, expresados en MN, en 2,4%. Los depósitos en ME, expresados en USD, disminuyeron en USD 17,5 millones (0,8%) en el mes e interanualmente registró un incremento de USD 469,7 millones (26,5%). En términos del PIB, este agregado amplio representa aproximadamente el 36,4%.

Tabla N° 5: Variación de los Agregados Monetarios.
Variación Mensual e Interanual.

| Agregados Monetarios | Variación Mensual | | Variación Interanual | |
|----------------------|-------------------|--------|----------------------|--------|
| | Nov-09 | Nov-08 | Nov-09 | Nov-08 |
| M0 | 4,0% | -0,8% | 9,1% | 20,7% |
| M1 | 3,4% | -1,7% | 24,3% | 11,5% |
| M2 | 2,5% | -0,7% | 26,5% | 23,2% |
| M3 | 0,5% | 1,3% | 25,7% | 27,0% |

Fuente: Departamento de Estudios Monetarios y Financieros, Gerencia de Estudios Económicos.

Gráfico N° 13: Evolución de los componentes del Agregado Monetario Amplio (M3).

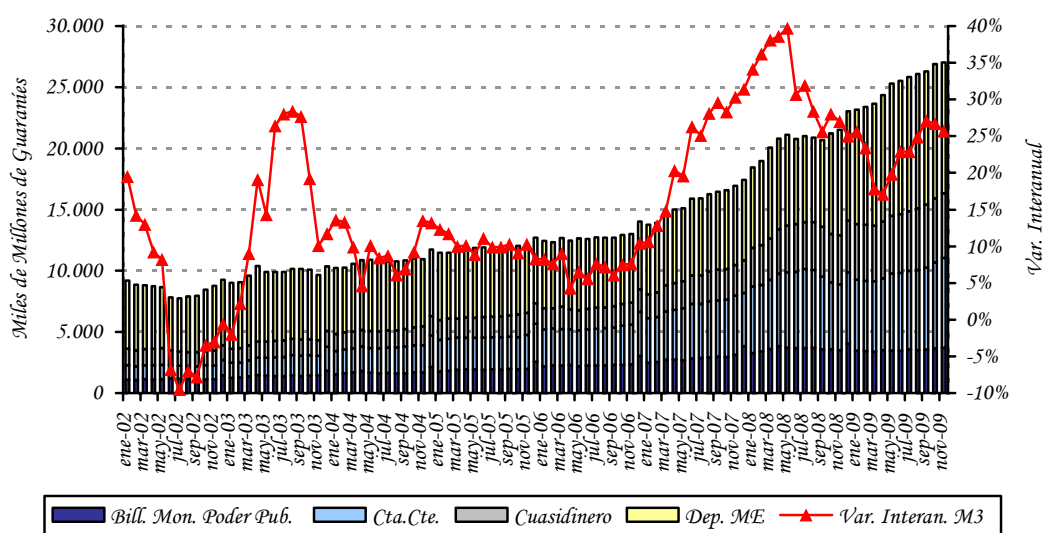

Fuente: Departamento de Estudios Monetarios y Financieros, Gerencia de Estudios Económicos.

La relación M1/M2 fue de 0,68 al mes de noviembre de este año, inferior a la registrada en el mismo período del año anterior que fue del 0,69. Este hecho indica que disminuyó la preferencia del público por liquidez en moneda nacional de plazos más cortos. Se observa

también que la relación M2/M3, de este mes fue 0,60, similar a la del año anterior, lo que indica que permaneció igual la sustitución de los depósitos en MN por los depósitos en ME.

Gráfico N° 14: *Preferencia por Liquidez del Público en MN.*
Evolución Mensual.

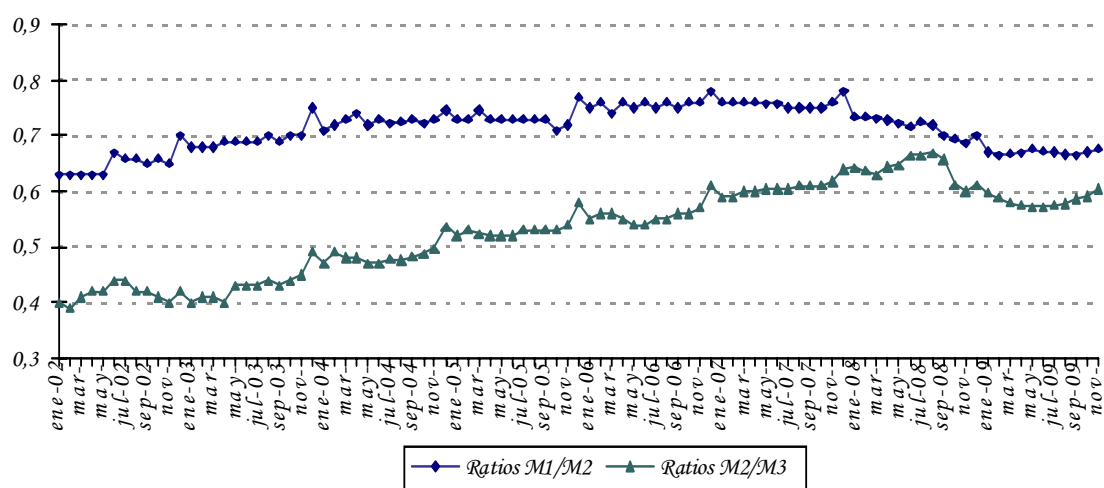

Fuente: Departamento de Estudios Monetarios y Financieros, Gerencia de Estudios Económicos.

A.5. Crédito Neto al Sector Público no Financiero.

Según el Balance monetario del BCP al mes de noviembre del 2009, el Crédito Neto del Banco Central al Sector Público No Financiero (SPNF) tuvo una disminución mensual de $\text{G } 144.655$ millones (5,2%). Dentro de este total, el Crédito Neto al Gobierno General disminuyó en $\text{G } 178.367$ millones (5,8%) y el Crédito Neto al Resto del Sector Público se incrementó en $\text{G } 33.712$ millones (10,4%). Interanualmente el Crédito Neto del BCP al SPNF tuvo una disminución de $\text{G } 1.398.233$ millones.

La variación mensual del saldo contable del Crédito Neto al Gobierno General está explicada por el incremento de los depósitos en $\text{G } 155.666$ millones (3,0%) y la disminución del saldo contable de los créditos a dicho sector en $\text{G } 22.700$ millones (1,1%). La variación del Crédito Neto al Resto del Sector Público se debe a la disminución del saldo contable de los créditos en $\text{G } 955$ millones (0,2%) y de los depósitos del sector en $\text{G } 34.667$ millones (51,4%).

Gráfico N° 15: Depósitos en MN del Sector Público en el BCP.
En Miles de Millones de Guaraníes.

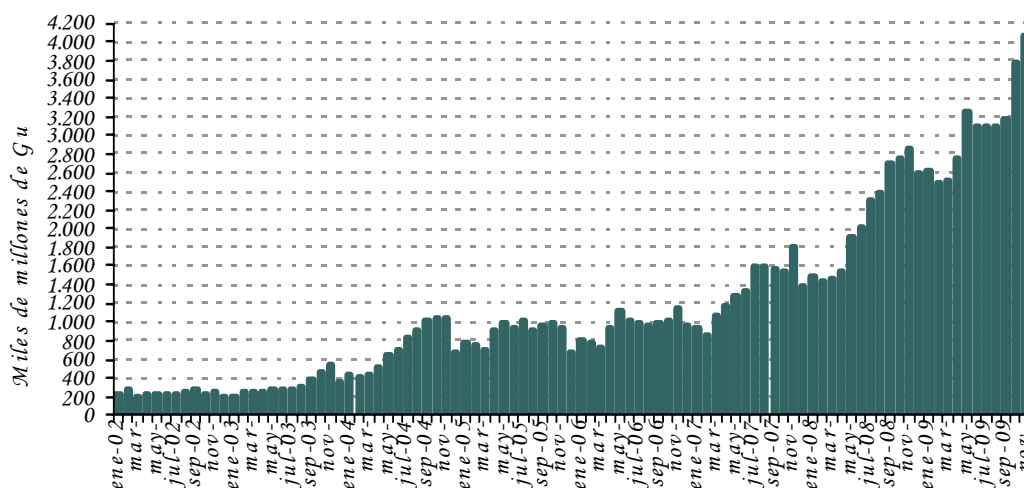

Fuente: Departamento de Estudios Monetarios y Financieros, Gerencia de Estudios Económicos.

A.6. Crédito Neto al Sistema Bancario.

En el transcurso del mes de noviembre del 2009, el Crédito Neto del BCP al Sistema Bancario registró un incremento de $\text{G } 166.723$ millones (2,8%). La variación mencionada se debe a la disminución de los Depósitos Bancarios que mantienen estas instituciones en el BCP en $\text{G } 167.881$ millones (2,4%) y del total de Préstamos en $\text{G } 1.158$ millones (0,1%). En términos interanuales el Crédito Neto del BCP al Sistema Bancario representó una disminución de $\text{G } 2.624.858$ millones (82,7%).

La variación mensual del total de Depósitos Bancarios está explicada por la disminución de los depósitos en MN en $\text{G } 113.544$ millones. La variación de los depósitos en MN se debe al descenso de los depósitos en Cuenta Corriente en $\text{G } 151.843$ millones y al incremento de los depósitos de Encaje Legal en $\text{G } 38.299$ millones. Los depósitos en ME disminuyeron en $\text{G } 54.337$ millones. En términos de dólares, los depósitos en ME registraron en el mes una reducción de USD 2 millones, determinado por la caída de la Cuenta Corriente en USD 7,8 millones y contrarrestado por el incremento de la Cuenta Encaje legal en ME en USD 5,8 millones.

Gráfico N° 16: Depósitos de Encaje y en Cuenta Corriente en MN del Sistema Bancario en el BCP.
En Miles de Millones de Guaraníes.

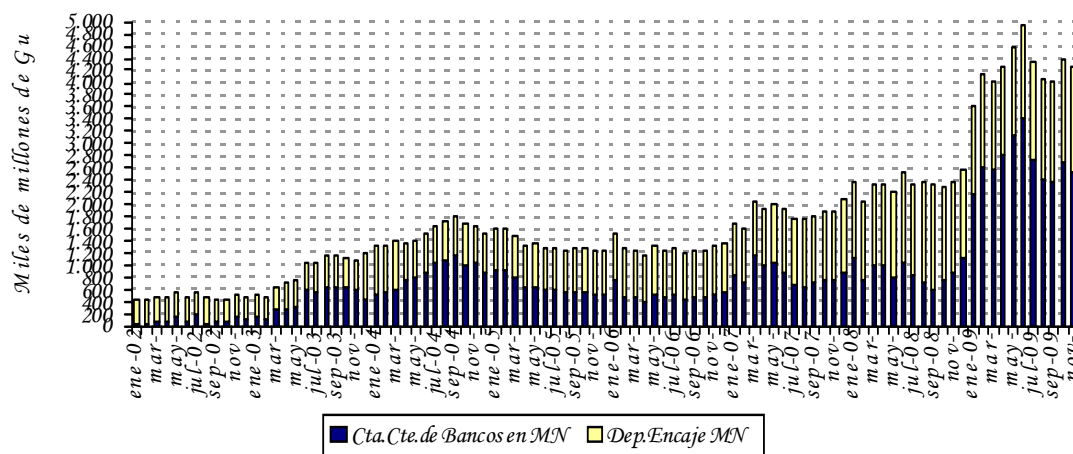

Fuente: Departamento de Estudios Monetarios y Financieros, Gerencia de Estudios Económicos.

B. Situación Fiscal.⁹

B.1. Resultado Fiscal.

De acuerdo a datos preliminares suministrados por el Ministerio de Hacienda, la ejecución presupuestaria del Gobierno Central durante el mes de octubre de 2009, sobre la base de lo contabilizado recaudado/obligado, presentó un déficit de ₡ 120.461 millones. En consecuencia, el superávit acumulado para el presente año es de ₡ 892.999 millones. Los resultados fiscales a octubre de los últimos años, registraron superávit de ₡ 1.292.953 millones en el año 2007 y ₡ 2.162.245 millones en el año 2008.

El menor resultado superavitario acumulado del presente año respecto al mismo periodo del año anterior se debe principalmente a que en promedio los ingresos crecieron menos que los gastos. El leve incremento de los Ingresos se debe a que los Ingresos Tributarios, No Tributarios y de Capital aumentaron en ₡ 235.556 millones (3,2%), en ₡ 471.244 millones (15,2%) y en ₡ 2.372 millones (6,6%) respectivamente. A su vez los Gastos Corrientes y de Capital aumentaron en ₡ 1.103.091 millones (16%) y ₡ 875.327 millones (65,3%) respectivamente.

En el siguiente gráfico se puede notar la evolución de los Ingresos Tributarios, principal componente de los Ingresos Totales de la Administración Central, donde se observa una

⁹ Las cifras utilizadas en esta sección son preliminares y sujetas a variación.

clara tendencia de crecimiento de los mismos en los últimos años, mientras que los Gastos Totales, si bien fueron aumentando, el crecimiento fue menor en los dos últimos años.

Gráfico N° 17: Evolución de los Ingresos y Gastos.
En Millones de Guaraníes.

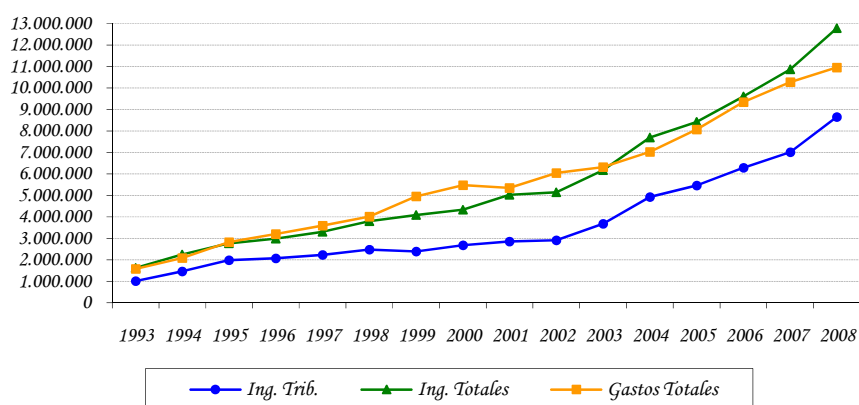

Fuente: Ministerio de Hacienda.

B.1.2 Ingresos.

Los Ingresos Totales, acumulados del presente año fueron de $\text{G } 11.102.495$ millones, superior en $\text{G } 709.172$ millones (6,8%) a los Ingresos Totales del mismo periodo del año anterior ($\text{G } 10.393.323$ millones).

En lo que respecta a los Ingresos Tributarios, se puede notar un aumento en lo recaudado en concepto de Impuesto a la Renta Neta y Utilidades de $\text{G } 572.572$ millones (43,9%), mientras que lo recaudado en concepto de Impuesto sobre los Bienes y Servicios¹⁰, Impuestos al Comercio Exterior y en Otros Ingresos Tributarios, registraron una disminución de $\text{G } 215.154$ millones (4,3%), en $\text{G } 87.970$ millones (10,1%) y en $\text{G } 33.892$ millones (32,4%). En lo referente a los Ingresos No Tributarios y los Ingresos de Capital durante el periodo considerado, tuvieron un aumento de $\text{G } 471.244$ millones (15,2%) y de $\text{G } 2.372$ millones (6,6%), respectivamente.

La variación en la recaudación de los distintos impuestos mencionados en el párrafo anterior totaliza un incremento de los Ingresos Tributarios en el año de $\text{G } 235.556$ millones (3,2%). Las variaciones de estos impuestos también pueden expresarse teniendo en cuenta su participación en el total de Ingresos Tributarios, lo que resulta en los siguientes porcentajes: Impuesto a Renta Neta y Utilidades (7,9%), Impuesto sobre los Bienes y

¹⁰ Los Impuestos sobre los Bienes y Servicios incluyen a los Impuestos Selectivos a los Bienes y al Impuestos al Valor Agregado.

Servicios (-3%), Impuestos al Comercio Exterior (-1,2%) y Otros Ingresos Tributarios (-0,5%).

Tabla Nº 6: Ingresos Tributarios de la Administración Central.
En Millones de Guaraníes.

| | <i>Ejecución a Octubre 2008</i> | <i>Ejecución a Octubre 2009</i> | <i>Variación Absoluta</i> | <i>Variación Porcentual</i> | <i>Variac. Respecto a Ing.Trib.</i> |
|-------------------------------------|---|---|-------------------------------|---------------------------------|---|
| Ingresos Tributarios | 7.250.159 | 7.485.715 | 235.556 | 3,25% | 3,25% |
| <i>A la Renta Neta y Utilidades</i> | 1.302.649 | 1.875.221 | 572.572 | 43,95% | 7,90% |
| <i>Sobre el Patrimonio</i> | 0 | 0 | 0 | 0,00% | 0,00% |
| <i>Sobre Bienes y Servicios</i> | 4.974.115 | 4.758.961 | -215.154 | -4,33% | -2,97% |
| <i>Selectivos a los Bienes</i> | 1.310.422 | 1.164.224 | -146.198 | -11,16% | -2,02% |
| <i>A los Combustibles</i> | 990.126 | 805.837 | -184.289 | -18,61% | -2,54% |
| <i>Selectivo al Consumo – Otros</i> | 320.296 | 358.387 | 38.091 | 11,89% | 0,53% |
| <i>IVA</i> | 3.657.083 | 3.589.011 | -68.072 | -1,86% | -0,94% |
| <i>Otros Impuestos sobre Bienes</i> | 6.611 | 5.726 | -885 | -13,38% | -0,01% |
| <i>Otros Ingresos Tributarios</i> | 104.610 | 70.718 | -33.892 | -32,40% | -0,47% |
| <i>A los Actos y Documentos</i> | 6.686 | 636 | -6.050 | -90,49% | -0,08% |
| <i>Otros</i> | 97.923 | 70.082 | -27.842 | -28,43% | -0,38% |
| <i>Al Comercio Exterior</i> | 868.785 | 780.815 | -87.970 | -10,13% | -1,21% |

Fuente: Ministerio de Hacienda - Preliminar sujeto a variaciones.

Gráfico Nº 18: Ingresos Tributarios.
Diciembre de cada año.

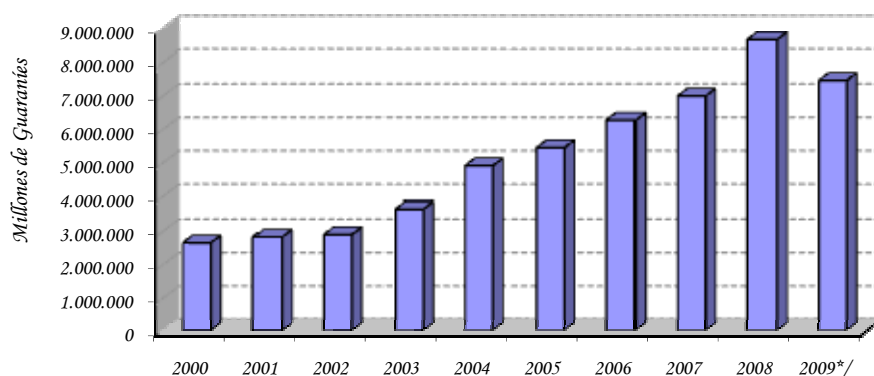

Fuente: Ministerio de Hacienda.
Datos a octubre sujetos a variación

Los Ingresos Totales del mes de octubre alcanzaron ₡ 1.118.222 millones, monto superior a los ₡ 990.126 millones verificados en el mismo mes del año anterior. Este resultado fue a su vez, consecuencia del incremento de los Ingresos Tributarios, No Tributarios y de Capital en ₡ 27.255 millones (3,9%), en ₡ 89.257 millones (29,9%), y en ₡ 11.584 millones (4725,6%), respectivamente.

Gráfico N° 19: Composición de los Ingresos Tributarios.
1996 – 2009.

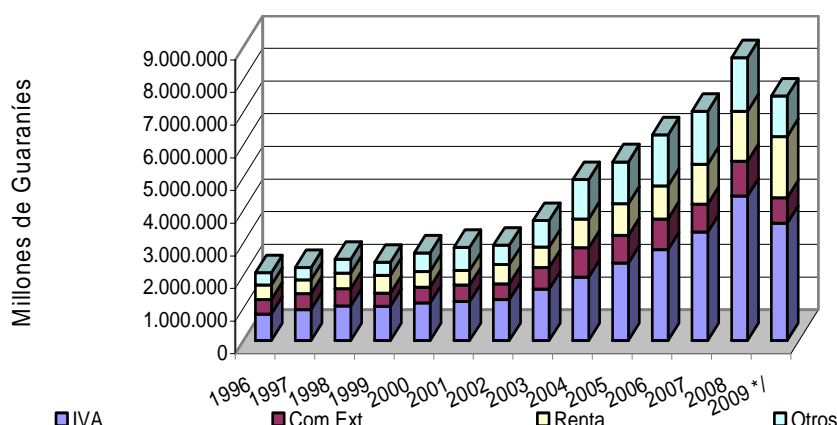

Fuente: Ministerio de Hacienda.

*/ Datos a octubre sujetos a variación

Los mayores Ingresos Tributarios del mes de octubre, se explica principalmente por la mayor recaudación en el Impuesto a la Renta en ₡ 23.696 millones (72,8%), en el Impuesto al Valor Agregado (IVA) en ₡ 2.883 millones (0,7%) y en los Otros Impuestos en ₡ 22.757 millones (17,9%), teniendo en cuenta la disminución en la recaudación en concepto del Impuesto al Comercio Exterior en ₡ 22.355 millones (19,7%).

B.1.3 Gastos.

Los Gastos Totales acumulados en el presente año totalizaron ₡ 10.209.495 millones, aumentando en ₡ 1.978.418 millones (24%) con relación a los Gastos Totales del mismo periodo del año anterior (₡ 8.231.077 millones). El aumento de los Gastos Totales del 2009 se debió principalmente al incremento registrado en los Gastos Corrientes en ₡ 1.103.091 millones (16%) y en los Gastos de Capital en ₡ 875.327 millones (65,3%).

Gráfico N° 20: Composición de los Gastos.
1996 – 2009.

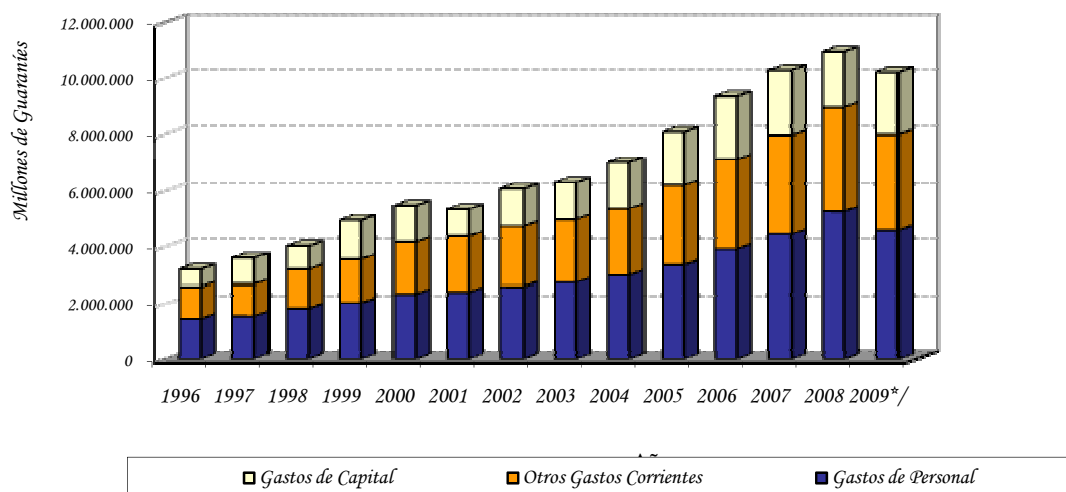

Fuente: Ministerio de Hacienda.
Datos a octubre, sujetos a variación

Con respecto a los Gastos Corrientes acumulados, los mismos experimentaron un aumento de ₡ 1.103.091 millones (16%) con respecto al mismo periodo del año anterior, debido principalmente al incremento de los pagos realizados en concepto de Servicios Personales en ₡ 561.901 millones (13,9%), de Bienes y Servicios en ₡ 210.842 millones (42,3%), de las Transferencias Corrientes, en donde se contabilizan los resultados de las diferentes cajas de jubilaciones y pensiones del sector público en ₡ 342.625 millones (17,5%) y de los Otros Gastos en ₡ 13.782 millones (66,1%), teniendo en cuenta la disminución de los pagos realizados en concepto de los Intereses Contractuales de las diferentes deudas en ₡ 26.059 millones (7%).

El incremento de los Gastos Corrientes puede desagregarse en los ítems mencionados en el párrafo anterior de acuerdo a la participación de los mismos en el total de los Gastos corrientes. Así tenemos las siguientes variaciones: Gastos en Servicios Personales (8,1%), Bienes y Servicios (3,1%), Intereses Contractuales (-0,4%), Transferencias Corrientes (5%) y Otros Gastos (0,2%).

Tabla N° 7: Gastos Corrientes de la Administración Central.
En Millones de Guaraníes.

| | Ejecución a Octubre 2008 | Ejecución a Octubre 2009 | Variación Absoluta | Variación Porcentual | Variación Respecto a Gastos Corrientes. |
|---------------------------------|--------------------------------|--------------------------------|-----------------------|-------------------------|--|
| Gastos Corrientes | 6.890.609 | 7.993.699 | 1.103.091 | 16,01% | 16,01% |
| Servicios Personales | 4.038.957 | 4.600.858 | 561.901 | 13,91% | 8,15% |
| Bienes y Servicios | 497.834 | 708.676 | 210.842 | 42,35% | 3,06% |
| Intereses Contractuales | 373.500 | 347.441 | -26.059 | -6,98% | -0,38% |
| Deuda Interna | 65.272 | 64.851 | -421 | -0,64% | -0,01% |
| Deuda Externa | 308.228 | 282.589 | -25.638 | -8,32% | -0,37% |
| Pagos de intereses | 304.886 | 276.377 | -28.509 | -9,35% | -0,41% |
| Pagos de comisiones | 3.342 | 6.212 | 2.871 | 85,90% | 0,04% |
| Transferencias Corrientes | 1.959.478 | 2.302.103 | 342.625 | 17,49% | 4,97% |
| Al sector público no financiero | 651.155 | 812.054 | 160.899 | 24,71% | 2,34% |
| Al sector privado | 1.286.021 | 1.463.008 | 176.988 | 13,76% | 2,57% |
| A Jubilados y Pensionados | 1.070.993 | 1.159.412 | 88.419 | 8,26% | 1,28% |
| Otras Transf. Al S. Priv. | 215.028 | 303.596 | 88.569 | 41,19% | 1,29% |
| Al Exterior | 22.302 | 27.040 | 4.738 | 21,25% | 0,07% |
| Otros Gastos | 20.840 | 34.621 | 13.782 | 66,13% | 0,20% |

Fuente: Ministerio de Hacienda - Preliminar sujeto a variaciones.

B.1.4 Financiamiento del Déficit.

Según datos suministrados por el Ministerio de Hacienda, el superávit acumulado en el presente año (G 892.999 millones) tiene como contrapartida movimientos por debajo de la línea consistente en recursos externos netos positivos de G 163.175 millones y recursos internos netos negativos de G 1.056.174 millones.

Gráfico N° 21: Déficit – Superávit.
En millones de Guaraníes.

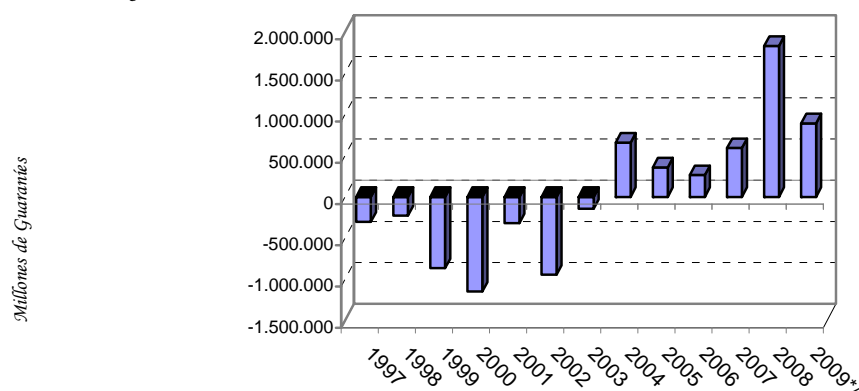

Fuente: Ministerio de Hacienda.

*/Datos a octubre, sujetos a variación.

El Financiamiento Interno Neto negativo mencionado incluye un aumento de depósitos de la Administración Central en el BCP y en Bancos Comerciales por un valor de G 1.743.219 millones, un incremento neto de la Deuda Flotante en G 152.498 millones, Desembolsos por G 682.000, Amortizaciones por G 120.791 y una Diferencia de Periodo de Registro¹¹ negativa de G 26.662 millones.

Por su parte, el Financiamiento Externo Neto negativo observado en el periodo fue resultado de Desembolsos Externos de G 947.185 millones y de Amortizaciones de Deuda Externa de G 784.010 millones.

Tabla N° 8: Fuente de Financiamiento a octubre de cada año.
En Millones de Guaraníes.

| | 2007 | 2008 | 2009*/ |
|---------------------------|------------------|------------------|----------------|
| Déficit/ Superávit | 1.292.953 | 2.162.245 | 892.999 |
| Financiamiento (a+b) | -1.292.953 | -2.162.245 | -892.999 |
| a) Financiamiento Externo | -364.313 | -363.240 | 163.175 |
| b) Financiamiento Interno | -928.639 | -1.799.006 | -1.056.174 |

Fuente: Ministerio de Hacienda.

*/Datos preliminares sujetos a variación.

¹¹ Diferencia de Periodo de Registro: Es la diferencia entre el déficit registrado por encima de la línea y déficit contabilizado por debajo de la línea, que es atribuido al periodo de contabilización.

Tabla N° 9: Ejecución Presupuestaria del Gobierno Central
- Recaudado/Obligado.
En Millones de Guaraníes.

| Años | Ingresos Tributarios | Ing. No Tributarios | Ing. de Capital | Total | Gastos Corrientes | Gastos de Capital | Total | Sup(+)/ |
|---------------|-------------------------|------------------------|--------------------|-------------------|----------------------|----------------------|-------------------|------------------|
| 2007 | | | | | | | | |
| Ene | 547.370 | 230.477 | 230 | 778.077 | 542.269 | 91.638 | 633.907 | 144.170 |
| Feb | 418.455 | 218.350 | 3.821 | 640.627 | 533.694 | 41.374 | 575.068 | 65.559 |
| Mar | 568.361 | 488.615 | 602 | 1.057.578 | 601.562 | 117.297 | 718.860 | 338.718 |
| Abr | 644.957 | 239.769 | 1.252 | 885.978 | 584.167 | 103.659 | 687.826 | 198.152 |
| May | 661.879 | 399.382 | -1.803 | 1.059.459 | 609.532 | 193.376 | 802.907 | 256.551 |
| Jun | 546.894 | 227.853 | 456 | 775.203 | 595.340 | 125.081 | 720.421 | 54.782 |
| Jul. | 634.382 | 267.087 | 5.691 | 907.160 | 689.738 | 160.680 | 850.418 | 56.742 |
| Ago. | 565.827 | 350.141 | 2.888 | 918.855 | 615.118 | 188.318 | 803.436 | 115.420 |
| Sep. | 555.562 | 264.734 | 1.005 | 821.302 | 630.183 | 230.375 | 860.558 | -39.256 |
| Oct. | 570.479 | 394.679 | 2.786 | 967.944 | 670.999 | 194.830 | 865.829 | 102.115 |
| Nov | 716.616 | 292.057 | 27.414 | 1.036.087 | 707.599 | 240.875 | 948.474 | 87.614 |
| Dic | 587.886 | 420.583 | 10.972 | 1.019.441 | 1.183.936 | 623.251 | 1.807.187 | -787.746 |
| acum. | 7.018.668 | 3.793.7272 | 55.314 | 10.867.711 | 7.964.137 | 2.310.754 | 10.274.891 | 592.821 |
| 2008 | | | | | | | | |
| Ene | 632.478 | 401.354 | 638 | 1.034.470 | 611.141 | 37.875 | 649.015 | 385.455 |
| Feb | 678.974 | 322.003 | 27.050 | 1.028.027 | 631.212 | 86.863 | 718.075 | 309.952 |
| Mar | 559.979 | 432.708 | 589 | 993.277 | 745.681 | 155.734 | 901.414 | 91.862 |
| Abr. | 806.815 | 259.005 | 291 | 1.066.111 | 730.962 | 174.807 | 905.769 | 160.341 |
| May | 873.270 | 286.859 | 403 | 1.160.531 | 654.627 | 150.609 | 805.236 | 355.296 |
| Jun | 678.109 | 303.974 | 808 | 982.892 | 700.134 | 112.832 | 812.965 | 169.927 |
| Jul. | 891.463 | 199.144 | 1.016 | 1.091.624 | 713.543 | 236.976 | 950.519 | 141.105 |
| Ago | 613.926 | 337.091 | 3.374 | 954.390 | 664.925 | 128.727 | 793.652 | 160.738 |
| Sep. | 823.648 | 266.519 | 1.708 | 1.091.875 | 823.648 | 741.677 | 95.064 | 836.741 |
| Oct. | 691.497 | 298.384 | 245 | 990.126 | 696.708 | 160.983 | 857.691 | 132.435 |
| Nov | 760.100 | 448.674 | 24.192 | 1.232.966 | 770.192 | 213.096 | 983.288 | 249.678 |
| Dic | 645.728 | 507.415 | 1.298 | 1.154.441 | 1.300.886 | 434.967 | 1.735.853 | -581.412 |
| acum. | 8.655.987 | 4.063.130 | 61.613 | 12.780.730 | 8.961.686 | 1.988.532 | 10.950.218 | 1.830.511 |
| 2009*/ | | | | | | | | |
| Ene | 132.229 | 601.881 | 338.845 | 1.603 | 942.329 | 2.890 | 647.531 | 294.798 |
| Feb | 132.594 | 600.305 | 336.141 | 1.815 | 938.260 | 81.765 | 786.320 | 151.940 |
| Mar | 110.532 | 617.584 | 367.878 | 1.414 | 986.876 | 266.522 | 1.071.399 | -84.522 |
| Abr. | 115.560 | 933.520 | 398.125 | 648 | 1.332.292 | 166.246 | 964.203 | 368.089 |
| May | 88.856 | 882.329 | 311.894 | 449 | 1.194.671 | 238.261 | 1.037.676 | 156.996 |
| Jun | 147.976 | 674.532 | 326.300 | 197 | 1.001.030 | 191.686 | 1.042.745 | -41.716 |
| Jul. | 99.494 | 881.523 | 430.631 | 926 | 1.313.080 | 179.654 | 1.037.918 | 275.162 |
| Ago | 141.167 | 732.843 | 336.184 | 18.971 | 1.087.999 | 254.466 | 1.092.972 | -4.973 |
| Sep. | 122.650 | 842.446 | 344.646 | 643 | 1.187.735 | 433.746 | 1.290.048 | -102.313 |
| Oct. | 149.609 | 718.752 | 387.641 | 11.829 | 1.118.222 | 400.560 | 1.238.683 | -120.461 |
| acum. | 7.485.715 | 3.578.284 | 38.495 | 11.102.495 | 7.993.699 | 2.215.796 | 10.209.495 | 892.999 |

Fuente: Ministerio de Hacienda - Preliminar, sujeto a variaciones.

*/ Datos preliminares sujetos a variación

B.2. Resultado Primario.

El resultado primario, que es el resultado global menos los intereses contractuales, al presente año, presenta un superávit de $\text{G } 1.234.228$ millones, inferior en $\text{G } 1.298.176$ millones (51,3%) al superávit primario presentado en el mismo periodo del año anterior.

El déficit primario registrado en el mes de octubre del presente año fue de $\text{G } 82.567$ millones, superior en $\text{G } 18.181$ millones (24,2%) al déficit registrado en el mes de setiembre, debido principalmente a que el Total de los Ingresos y de los Gastos Primarios disminuyeron en $\text{G } 69.514$ millones (5,8%) y en $\text{G } 51.333$ millones (4,1%), respectivamente.

Gráfico N° 22: Resultado Primario de la Administración Central.
En Millones de Guaraníes.

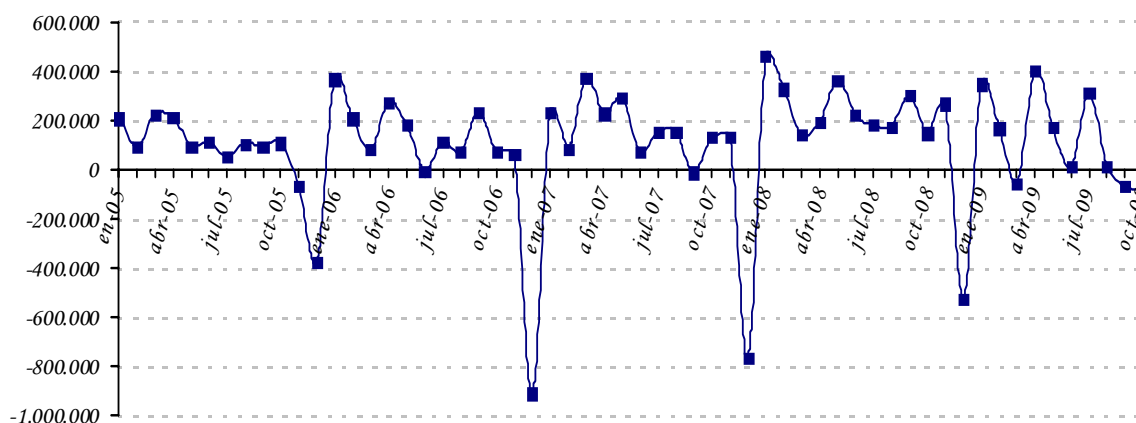

Fuente: *Ministerio de Hacienda*

B.2.1. Comportamiento de la Deuda Pública Interna con el BCP.

Si bien la Constitución Nacional, y en consecuencia la Ley N° 489/95, prohíbe con algunas excepciones la concesión de préstamos directos por parte del BCP al Gobierno, la deuda interna sigue teniendo modificaciones en su saldo. La mayor parte de las fluctuaciones en el saldo de la misma provienen de los intereses que devengan las deudas antiguas concedidas bajo el amparo del Decreto Ley N° 18/52. En otros casos, las fluctuaciones de los saldos se derivan de las variaciones del tipo de cambio, o en algunos casos, a las recuperaciones de las líneas concedidas en virtud a varias leyes que otorgaron la subrogación en el caso de los bancos en liquidación.

Al mes de noviembre de 2009, conforme a las cifras provistas por el Balance del BCP, la deuda pública interna en ME del Sector Público no Financiero (SPNF) con el BCP aumentó en USD 2,2 millones, fundamentalmente por el aumento de la deuda bonificada, debido a la actualización del Valor de las deudas correspondientes a las Leyes N° 1.093/97 y 1.227/97, con esto, el saldo de la deuda del SPNF en ME quedó en USD 450,9 millones.

El saldo de la deuda pública interna del SPNF en MN con el BCP, tuvo un aumento de ₡ 1,5 mil millones, principalmente por el incremento del valor de la deuda en Bonos correspondiente a la Ley N° 1.606/2000 y por el aumento de la acumulación de intereses devengados correspondientes a deudas antiguas de la Administración Central y de las Empresas Públicas. El saldo de la deuda del SPNF con el BCP alcanzó un nivel de ₡ 923,6 mil millones. De este total ₡ 428 mil millones (46%) corresponden a deudas originadas por el pago hecho por el BCP en concepto de subrogación conforme a las distintas Leyes de la Nación¹².

Es importante mencionar que el Ministerio de Hacienda (MH), en una primera etapa, ha renegociado gran parte de su deuda interna con el BCP. En consecuencia, se ha promulgado la Ley N° 1.093/97 que autorizaba al MH la emisión de Bonos del Tesoro para la cobertura de gran parte de su deuda con el BCP. En las negociaciones descritas se han incluido todos los préstamos realizados por la Administración Central que al 31 de diciembre de 1995 se encontraban totalmente vencidos e impagos, incluyendo los intereses de los préstamos en guaraníes devengados hasta la fecha señalada. Sin embargo, han quedado pendientes las deudas que en esa época se encontraban al día, que ahora se encuentran totalmente vencidas e impagas, y las deudas de las empresas privatizadas como Líneas Aéreas Paraguayas (LAP), Siderurgia Paraguayas (SIDEPAR), Flota Mercante del Estado (FLOMERES) y Administración Paraguaya de Alcoholes (APAL), cuyos saldos deberían ser asumidos por el Ministerio de Hacienda una vez que finalice el proceso de privatización de estas empresas.

El total de la cartera de Deuda Interna que el Sector Público tiene con el BCP¹³, en MN y ME expresadas en MN, asciende a ₡ 3.258,9 mil millones, que representa aproximadamente el 4,5% del Producto Interno Bruto (PIB)¹⁴. El total de la Deuda Interna que la Administración Central¹⁵ mantiene con el Banco Central y otros entes financieros asciende a ₡ 3.971 mil millones, cifra que representa el 4,9% del PIB.

Por otra parte, la deuda interna del Sector Público Financiero (SPF) con el BCP en MN, aumentó en ₡ 170 mil millones, debido a la imputación de intereses devengados. Su saldo fue de ₡ 179,8 mil millones.

¹² Ley 1.186/97, Ley 797/95, Ley 814/97, Ley 861/95, Ley 1.947/02, Ley 1.420/99.

¹² Incluye deuda de la Administración Central, Empresas Públicas y Sector Público Financiero.

¹⁴ Utilizando el PIB corriente en guaraníes del 2008.

¹⁵ Incluye la emisión del total de los Bonos Internos.

B.3. Depósitos del sector público en el BCP.

Los depósitos del SPNF a noviembre de 2009, registraron un incremento de $\text{G } 143,5$ mil millones con relación al mes anterior, siendo su saldo de $\text{G } 5.431,3$ mil millones. Esta cifra es mayor en 2,7% al registrado en el mes de octubre. De estos depósitos $\text{G } 4.060,2$ mil millones corresponden a MN y $\text{G } 1.371,1$ mil millones a ME. El aumento de los depósitos del Sector Público está explicado por el incremento de los depósitos del Gobierno Central en $\text{G } 177,8$ mil millones (3,4%), y contrarrestado por la disminución en los depósitos de las Empresas Públicas en $\text{G } 34,2$ mil millones (50,8%).

El saldo de los depósitos del Gobierno Central fue de $\text{G } 5.398$ mil millones, de los cuales $\text{G } 4.051,4$ mil millones corresponden a MN y $\text{G } 1.346,7$ mil millones a ME. Del mismo modo, el monto de los depósitos de las Empresas Públicas a este mes registró un saldo de $\text{G } 33,1$ mil millones, compuesto por $\text{G } 8,7$ mil millones en MN y $\text{G } 24,4$ mil millones en ME.

Gráfico N° 23: Saldo de depósitos del Sector Público no Financieros en el BCP.

En miles millones de Guaraníes.

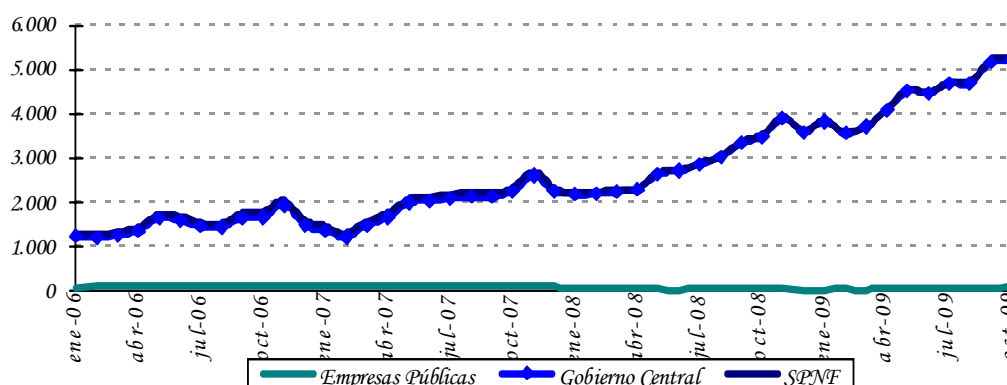

Fuente: Departamento de Estudios Monetarios y Financieros, Gerencia de Estudios Económicos.

C. Análisis del Sistema Bancario y Financiero.

C.1. Análisis del Sistema Bancario

C.1.1. Cuentas Activas.

Al mes de noviembre de 2009, el saldo de Activos del Sistema Bancario fue de $\text{G } 36.595,9$ mil millones, lo que implica un incremento de $\text{G } 683,9$ mil millones (1,9%) con relación al mes de octubre de 2009. Con respecto al mismo mes del año anterior, esta cuenta registró un aumento de $\text{G } 8.126,3$ mil millones (28,5%).

Tabla N° 10: Cuentas del Activo del Sistema Bancario.
En Miles de Millones de Guaraníes.

| CONCEPTO/ PERIODO | Nov-08 | Oct-09 | Nov-09 | Var. % Mensual | Var. % Interanual |
|--|-----------------|-----------------|-----------------|-------------------|----------------------|
| ACTIVOS | 28.469,6 | 35.912,0 | 36.595,9 | 1,9 | 28,5 |
| Disponibles | 6.730,3 | 10.632,9 | 10.757,8 | 1,2 | 59,8 |
| Valores Públicos y Privados | 4.153,5 | 3.954,4 | 4.245,4 | 7,4 | 2,2 |
| Créditos Vigentes Sector Financiero | 2.200,6 | 2.908,5 | 2.746,3 | -5,6 | 24,8 |
| Créditos Vigentes Sector No Financiero | 14.551,1 | 17.130,9 | 17.801,8 | 3,9 | 22,3 |
| Créditos Diversos | 239,0 | 354,7 | 331,4 | -6,6 | 38,7 |
| Créditos Vencidos | 52,4 | 59,1 | 65,1 | 10,1 | 24,2 |
| Inversiones | 139,8 | 408,5 | 116,7 | -71,4 | -16,6 |
| Bienes de Uso | 370,6 | 418,3 | 456,0 | 9,0 | 23,1 |
| Cargos Diferidos | 32,3 | 44,5 | 75,5 | 69,7 | 133,8 |

Fuente: Balance Consolidado de Bancos, Superintendencia de Bancos.

El alza mensual de los Activos del Sistema Bancario en el mes de noviembre de 2009 se debió a las variaciones positivas registradas en las cuentas: Disponibles, Valores Públicos y Privados, Créditos Vigentes por Intermediación Financiera Sector No Financiero, Créditos Vencidos, Bienes de Uso y Cargos Diferidos.

En término interanual, se observó un notorio crecimiento de Disponibles (59,8%), Créditos Vigentes por Intermediación Financiera Sector Financiero (24,8%), Créditos Vigentes por Intermediación Financiera Sector No Financiero (22,3%), Créditos Vencidos (24,2%) y Créditos Diversos (38,7%).

C.1.2. Cuentas Pasivas.

El saldo total de Pasivos del Sistema Bancario al mes de noviembre de 2009 se ubicó en ₡ 32.836,7 mil millones, lo que representa un aumento de ₡ 851,4 mil millones (2,7%) respecto a octubre de 2009. Al compararlo con el mismo mes del año anterior, esta cuenta refleja una variación positiva de ₡ 7.624,0 mil millones (30,2%).

El incremento mensual en el Pasivo del Sistema Bancario se debió a los aumentos de las cuentas: Obligaciones por Intermediación Financiera del Sector Financiero, Obligaciones por Intermediación Financiera del Sector No Financiero y Provisiones y Previsiones. Además, se señala que el Patrimonio de los Bancos registró una variación negativa en el periodo analizado (4,3%).

Tabla N° 11: Cuentas del Pasivo del Sistema Bancario.
En Miles de Millones de Guaraníes.

| CONCEPTO/ PERIODO | Nov-08 | Oct-09 | Nov-09 | Var. % Mensual | Var. % Interanual |
|--|-----------------|-----------------|-----------------|---------------------------|------------------------------|
| PASIVOS | 25.212,7 | 31.985,3 | 32.836,7 | 2,7 | 30,2 |
| <i>Obligaciones Sector Financiero</i> | 3.340,3 | 3.430,1 | 3.632,2 | 5,9 | 8,7 |
| <i>Obligaciones Sector No Financiero</i> | 21.294,1 | 27.640,1 | 28.370,9 | 2,6 | 33,2 |
| <i>Obligaciones Diversas</i> | 329,0 | 677,7 | 590,3 | -12,9 | 79,4 |
| <i>Provisiones y Previsiones</i> | 249,3 | 237,4 | 243,2 | 2,5 | -2,4 |
| PATRIMONIO | 3.256,9 | 3.926,7 | 3.759,2 | -4,3 | 15,4 |

Fuente: Balance Consolidado de Bancos, Superintendencia de Bancos.

En comparación con el mismo período del año anterior, se observa un importante incremento de Obligaciones por Intermediación Financiera del Sector No Financiero (33,2%), así como de Obligaciones por Intermediación Financiera del Sector Financiero (8,7%) y Obligaciones Diversas (79,4%).

C.1.3. Depósitos del Sector Privado en el Sistema Bancario y Créditos del Sistema Bancario al Sector Privado.

a .Depósitos.

Al mes de noviembre de 2009, los depósitos totales del sector privado alcanzaron un nivel de ₡ 23.325,1 mil millones, lo cual representó un aumento mensual de 0,4% y un incremento interanual de 29,5%.

En términos mensuales los depósitos en MN tuvieron una variación positiva de 2,9%, registrando un saldo de ₡ 12.611,2 mil millones. Los depósitos del sector privado en ME, expresados en dólares, alcanzaron un nivel de USD 2.241,4 millones, inferior en 0,8% al saldo verificado en octubre de 2009.

El dinamismo interanual en los depósitos totales se debe al aumento de los depósitos del sector privado en MN y ME (expresados en dólares), que crecieron en 34,1% y 26,5%, respectivamente. Por su parte, el incremento interanual de los depósitos en MN está explicado por el alza de los rubros: Depósitos en Cta. Cte. (36,3%), Depósitos de Ahorro a la Vista (32,7%) y Certificados de Depósito de Ahorro (30,7%).

Gráfico N° 24: Depósitos del Sector Privado en el Sistema Bancario. Variación Interanual.

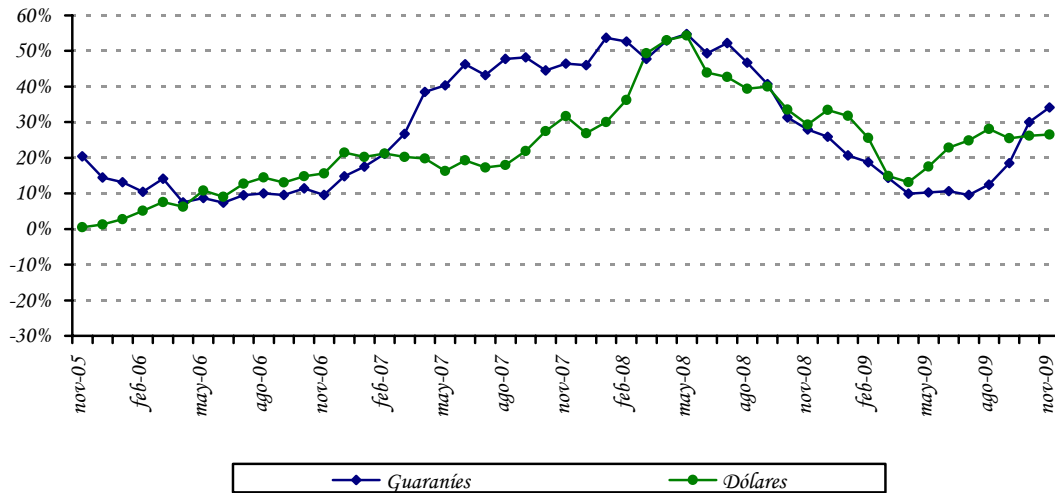

Fuente: Departamento de Estudios Monetarios y Financieros, Gerencia de Estudios Económicos.

Como hecho resaltante se destaca la elevada concentración de los depósitos a la vista en MN (Cuentas Corrientes y Ahorros a la Vista) que mantiene el sector privado en los bancos, representando la proporción de dichos depósitos el 72,8%. Este comportamiento es similar en los depósitos en ME, siendo la proporción de 72,4% a noviembre de 2009.

Gráfico N° 25: Estructura de los Depósitos del Sector Privado en el Sistema Bancario en MN y ME.

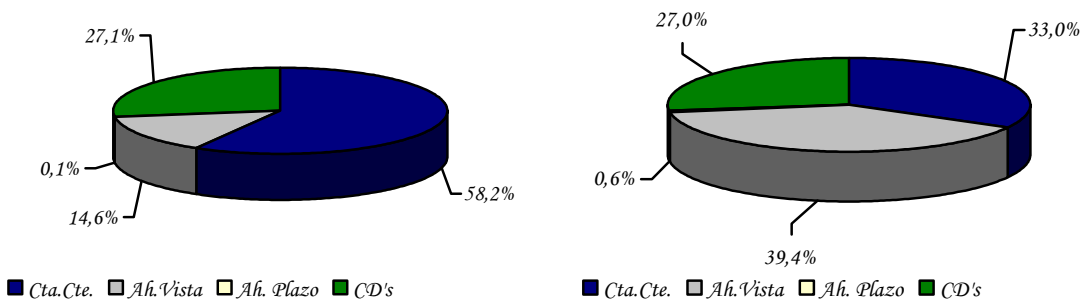

Fuente: Departamento de Estudios Monetarios y Financieros, Gerencia de Estudios Económicos.

La composición estructural de los depósitos en el mes de noviembre de 2009 indica que el 45,9% de los depósitos bancarios del sector privado están expresados en ME, nivel inferior en 1,9 puntos porcentuales al registrado en noviembre de 2008.

b. Créditos.

Desde julio de 2004 se percibe una continua recuperación de los créditos totales bancarios al sector privado, debido al permanente incremento de los créditos denominados en MN y ME. En el presente mes se observa igualmente un avance del crédito en ambas denominaciones monetarias. Los créditos bancarios totales al sector privado se ubicaron en ₡ 17.748,8 mil millones, representando un aumento mensual de 2,8%, explicado por la variación positiva, registrada tanto en los créditos en MN como en ME (expresados en dólares) de 3,0% y 4,2%, respectivamente.

Interanualmente, los préstamos totales verificaron un incremento de 23,1%. El buen desempeño interanual que registraron los créditos se dio tanto en los créditos en MN como en ME, que se situaron en niveles de ₡ 10.901,8 mil millones y USD 1.432,4 millones y verificaron crecimientos de 31,2% y 13,8%, respectivamente.

Gráfico N° 26: Crédito del Sistema Bancario al Sector Privado.
Variación Interanual.

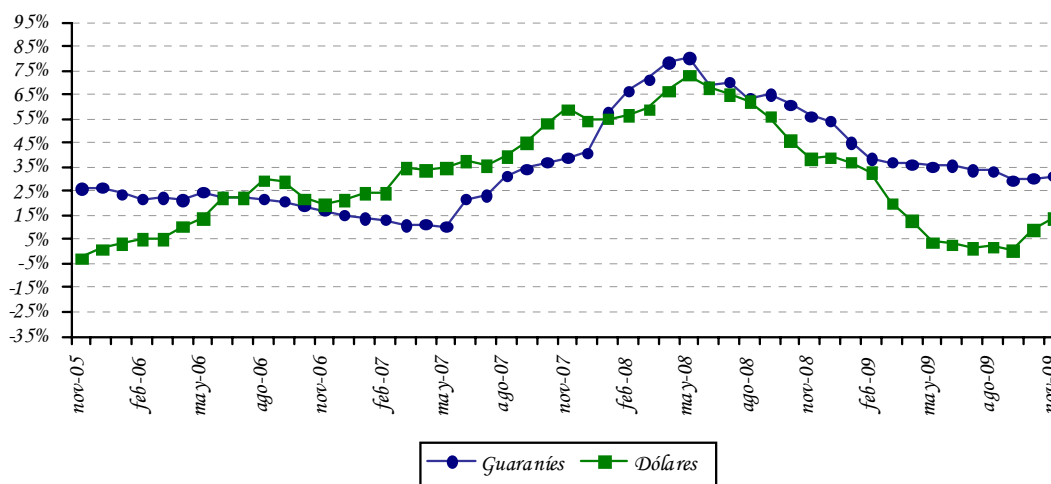

Fuente: Departamento de Estudios Monetarios y Financieros, Gerencia de Estudios Económicos.

La evolución de la desdolarización de los créditos bancarios en el sector privado ha sido más acentuada que la de los depósitos en el mismo sector. Se argumenta que el menor nivel de dolarización de la cartera crediticia bancaria al sector privado, que a noviembre de 2009

representó el 38,6% del total de la cartera se debe, en parte, a una política orientada a un menor riesgo cambiario por parte de las entidades bancarias.

Gráfico N° 27: Dolarización del Sistema Bancario.
Depósitos, Créditos y Morosidad.

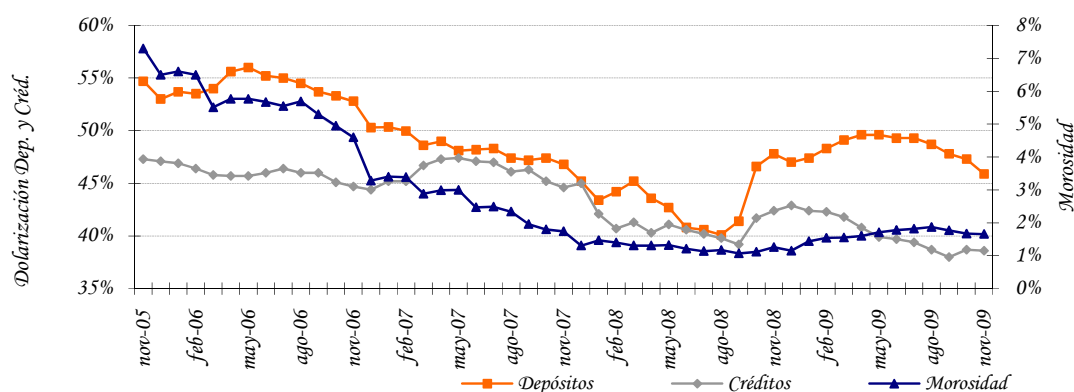

Fuente: Departamento de Estudios Monetarios y Financieros, Gerencia de Estudios Económicos.

C.1.4. Fuentes y Usos de Fondos del Sistema Bancario.

El cuadro de Fuentes y Usos del Sistema Bancario indica la capacidad que tiene el sistema de generar recursos, así como la utilización de los mismos. Los valores consignados en el cuadro son flujos e indican variaciones del stock de cada cuenta.

El sistema bancario registró una variación mensual positiva en sus fuentes de recursos en MN en $\text{G } 924,9$ mil millones. Las cuentas que principalmente originaron el aumento de fuentes de recursos fueron Depósitos del Sector Privado en $\text{G } 359,1$ mil millones, Depósitos del Sector Público en $\text{G } 238,2$ mil millones, Obligaciones con el BCP en $\text{G } 65,0$ mil millones, Pasivos No Clasificados en $\text{G } 260,4$ mil millones y Créditos al Sector Público en $\text{G } 2,2$ mil millones. El crecimiento de los recursos disponibles motivó, especialmente, el alza en los Créditos al Sector Privado en $\text{G } 314,2$ mil millones, Colocación en IRM en $\text{G } 307,4$ mil millones, Capital y Reservas en $\text{G } 167,5$ mil millones y Depósitos en el BCP en $\text{G } 135,8$ mil millones.

Tabla N° 12: Fuentes y Usos de Fondos del Sistema Bancario.
En Millones de Guaraníes y Millones de Dólares.
Variación Mensual

| CONCEPTO | |
|---|----------------|
| TOTAL DE FUENTES Moneda Nacional | 924.875 |
| Depósitos | 597.220 |
| Sector Público | 238.161 |
| Sector Privado | 359.059 |
| Obligaciones con el BCP | 65.036 |
| Pasivos no Clasificados | 260.439 |
| Créditos Sector Público | 2.180 |
| TOTAL DE USOS Moneda Nacional | 924.875 |
| Créditos Sector Privado | 314.159 |
| IRM | 307.429 |
| Capital y Reservas | 167.503 |
| Depósitos en BCP | 135.784 |
| TOTAL DE FUENTES Moneda Extranjera | 129,6 |
| Depósitos | 36,3 |
| Sector Público | 36,3 |
| Obligaciones con el BCP | 0,7 |
| Activos Internacionales Netos | 64,3 |
| Depósitos en BCP | 28,3 |
| TOTAL DE USOS Moneda Extranjera | 129,6 |
| Depósitos Sector Privado | 17,5 |
| Créditos Sector Privado | 57,2 |
| Otros Activos | 54,9 |

Fuente: Balance Monetario.

Las fuentes de recursos en ME tuvieron un incremento mensual de USD 129,6 millones, especialmente por el alza en los Depósitos del Sector Público en USD 36,3 millones, Obligaciones con el BCP en USD 0,7 millones, Activos Internacionales Netos en USD 64,3 millones y Depósitos en el BCP en USD 28,3 millones. Ello motivó el aumento de los Créditos al Sector Privado en USD 57,2 millones, Depósitos Sector Privado en USD 17,5 millones y Otros Activos en USD 54,9 millones.

Tabla N° 13: Fuentes y Usos de Fondos del Sistema Bancario.
En Millones de Guaraníes y Millones de Dólares.
Variación Interanual

| CONCEPTO | |
|---|------------------|
| TOTAL DE FUENTES Moneda Nacional | 5.665.339 |
| Depósitos | 4.421.118 |
| Sector Público | 1.213.393 |
| Sector Privado | 3.207.725 |
| Bonos y Otros Valores Emitidos | 52.000 |
| Obligaciones con el BCP | 97.852 |
| Capital y Reservas | 502.344 |
| IRM | 592.025 |
| TOTAL DE USOS Moneda Nacional | 5.665.339 |
| Créditos Sector Privado | 2.593.390 |
| Créditos Sector Público | 811.664 |
| Depósitos en BCP | 2.095.311 |
| Otros Activos | 164.974 |
| TOTAL DE FUENTES Moneda Extranjera | 630,5 |
| Depósitos | 621,3 |
| Sector Público | 151,6 |
| Sector Privado | 469,7 |
| Créditos Sector Público | 9,2 |
| TOTAL DE USOS ME | 602,5 |
| Activos Internacionales Netos | 181,7 |
| Créditos Sector Privado | 174,3 |
| Depósitos en BCP | 161,1 |
| Otros Activos | 113,3 |
| Obligaciones con el BCP | 0,1 |

Fuente: Balance Monetario.

Interanualmente, las fuentes de recursos en MN de los bancos registraron un ascenso en ₡ 5.665,3 mil millones; entre las principales cuentas que incidieron se encuentran los Depósitos del Sector Público, Depósitos del Sector Privado, Bonos y Otros Valores Emitidos, Obligaciones con el BCP, Capital y Reservas, así como la cancelación de IRM. El mayor nivel de recursos produjo el aumento de las cuentas Créditos al Sector Privado, Créditos al Sector Público, Depósitos en el BCP y Otros Activos. Por su parte, en ME se verificó un aumento en USD 630,5 millones, proveniente principalmente de Depósitos del Sector Privado, Depósitos del Sector Público y Créditos al Sector Público, que fueron

destinados preferentemente a Activos Internacionales Netos, Créditos al Sector Privado, Depósitos en el BCP, Obligaciones con el BCP y Otros Activos.

Apartado 2. Evolución de las tasas de interés bancaria en moneda nacional.

En el 2009 las tasas de interés pasivas y activas del sistema bancario, siguen manteniendo niveles bajos en comparación a los valores históricos. Si bien, se registró un repunte en las tasas de interés activas, sobre todo el segundo semestre de 2008 y en el primer trimestre de este año, en los últimos meses se nota una reversión en ese sentido.

En el siguiente gráfico, se puede observar que la tendencia decreciente de las diversas tasas de interés pasivas en moneda nacional surge a inicios del 2003, periodo en que los depósitos del sector privado en moneda nacional inician una senda de crecimiento significativa. En el mes de noviembre de 2009, la tasa de interés pasiva en moneda nacional se ubica en torno a 1,26%. Se destaca una tendencia general positiva de la tasa de interés en moneda nacional de los CDA, no obstante, su efecto en la tasa pasiva promedio ponderado es mínima considerando su baja participación.

Tasas Pasivas Bancarias en Moneda Nacional

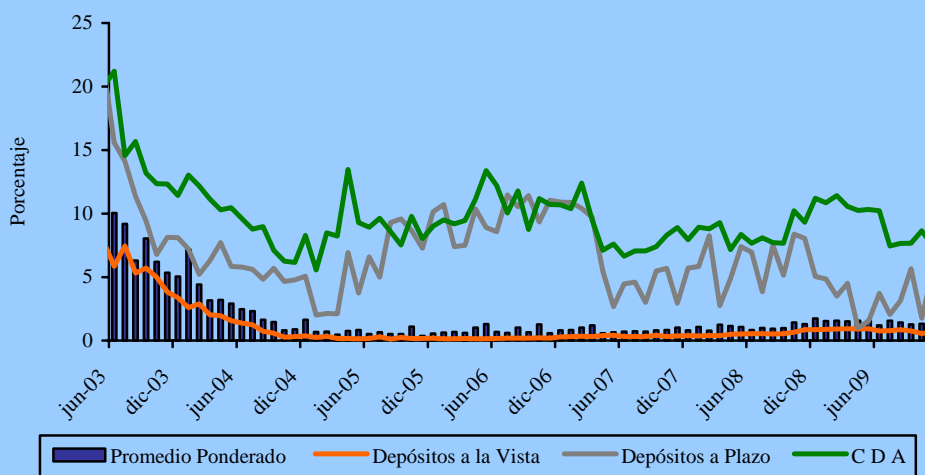

Fuente: Departamento de Estudios Monetarios y Financieros, Gerencia de Estudios Económicos.

El continuo crecimiento de los depósitos bancarios en moneda nacional ha sido el principal factor que ha incidido para que la tasa de captación bancaria mantenga una tendencia a la baja. El permanente e importante incremento de los recursos de captación bancarios en moneda nacional resultó en un mayor dinamismo del crédito, si bien siguen elevados los indicadores de liquidez bancaria.

Igualmente, desde inicios del 2003, se percibió una caída continua de las tasas activas bancarias, proceso que se ha revertido en parte a fines del año pasado. En el presente mes, esta tasa presenta una leve disminución en término mensual. En esta dinámica de las tasas activas parece haber primado la disminución de las tasas pasivas y la acumulación de liquidez bancaria en moneda doméstica. En este contexto, no se considera que haya sido un factor de relevancia la disminución del riesgo de crédito percibido por el sector bancario. La tasa de interés activa en moneda nacional, alcanzó el 27,29% a fines de noviembre de 2009, lo que representa una reducción de 2,7 puntos porcentuales con respecto al mismo período del año anterior.

Al excluir las tasas para sobregiros y tarjetas de crédito, que constituyen las de mayor costo en las modalidades de financiación bancaria y que han sido las más rígidas, es decir, que no acompañaron en la misma magnitud el descenso generalizado de las tasas; el promedio alcanzado de la tasa activa es de 18,29% para diciembre del año 2008, mayor a la cifra alcanzada a fines del presente mes que es de 13,44%.

Tasas Activas Bancarias en Moneda Nacional

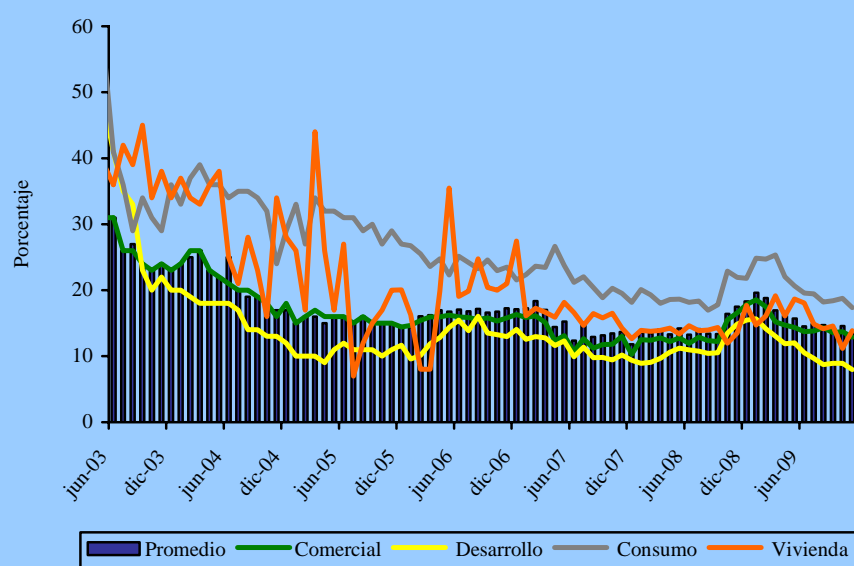

Fuente: Departamento de Estudios Monetarios y Financieros, Gerencia de Estudios Económicos.

C.2. Análisis de las Empresas Financieras.

C.2.1. Cuentas Activas.

El total de Activos de las empresas financieras sumó G 1.907,4 mil millones, lo cual representó un aumento en término mensual de G 25,3 mil millones (1,3%). En comparación al mismo mes del año anterior, los activos presentaron un descenso de G 419,9 mil millones (18,0%).

Este nuevo nivel de Activos de las empresas financieras se debió principalmente al alza mensual que registraron las cuentas: Créditos Vigentes por Intermediación Financiera Sector No Financiero, Créditos Vencidos e Inversiones.

Tabla Nº 14: Cuentas del Activo del Sector Empresas Financieras.
En Miles de Millones de Guaraníes.

| Concepto | Nov-08 | Oct-09 | Nov-09 | Var. % Mensual | Var. % Interanual |
|--|----------------|----------------|----------------|-------------------|----------------------|
| ACTIVOS | 2.327,3 | 1.882,1 | 1.907,4 | 1,3 | -18,0 |
| Disponibles | 331,1 | 273,0 | 271,1 | -0,7 | -18,1 |
| Valores Públicos y Privados | 18,6 | 6,9 | 6,9 | 0,0 | -62,8 |
| Créditos Vigentes - Sector Financiero | 20,3 | 25,5 | 20,0 | -21,6 | -1,7 |
| Créditos Vigentes – Sector No Financiero | 1.784,6 | 1.420,5 | 1.452,4 | 2,2 | -18,6 |
| Créditos Diversos | 45,4 | 43,9 | 42,3 | -3,6 | -6,8 |
| Créditos Vencidos | 31,0 | 34,4 | 35,4 | 2,9 | 14,2 |
| Inversiones | 20,7 | 22,1 | 23,7 | 7,3 | 14,6 |
| Bienes de Uso | 66,7 | 51,4 | 51,2 | -0,4 | -23,2 |
| Cargos Diferidos | 8,8 | 4,4 | 4,4 | 0,0 | -49,9 |

Fuente: Balance Consolidado de Empresas Financieras, Superintendencia de Bancos.

C.2.2. Cuentas Pasivas.

El saldo de las cuentas pasivas a fines de noviembre de 2009 totalizó G 1.558,5 mil millones, cifra que representó una variación positiva mensual de G 21,1 mil millones (1,4%). En términos interanuales, esta cuenta denotó una disminución de G 323,2 mil millones (17,2%).

El incremento mensual en el Pasivo de las empresas financieras se explica principalmente por el aumento registrado en las cuentas: Obligaciones por Intermediación Financiera del Sector Financiero, Obligaciones Diversas y Provisiones y Previsiones. Asimismo, se menciona que el Patrimonio de las empresas financieras tuvo un aumento mensual de 1,2% y una reducción en término interanual de 21,7%.

Tabla N° 15: Cuentas del Pasivo del Sector Empresas Financieras.
En Miles de Millones de Guaraníes

| Concepto | Nov-08 | Oct-09 | Nov-09 | Var. % Mensual | Var. % Interanual |
|-----------------------------------|----------------|----------------|----------------|-------------------|----------------------|
| PASIVOS | 1.881,7 | 1.537,4 | 1.558,5 | 1,4 | -17,2 |
| Obligaciones Sector Financiero | 193,6 | 161,8 | 173,3 | 7,1 | -10,5 |
| Obligaciones Sector No Financiero | 1.642,3 | 1.333,1 | 1.332,0 | -0,1 | -18,9 |
| Obligaciones Diversas | 29,7 | 30,5 | 37,9 | 24,5 | 27,7 |
| Provisiones y Previsiones | 16,0 | 12,0 | 15,2 | 26,5 | -4,9 |
| PATRIMONIO | 445,6 | 344,7 | 348,9 | 1,2 | -21,7 |

Fuente: Balance Consolidado de Empresas Financieras, Superintendencia de Bancos.

C.2.3. Depósitos y Créditos de las Empresas Financieras al Sector Privado.

a. Depósitos.

El saldo de depósitos totales de las empresas financieras se ubicó en G 1.351,2 mil millones. Este nivel representa una variación mensual negativa de G 5,5 mil millones (0,4%). En términos interanuales, los depósitos presentaron una baja de G 299,5 mil millones (18,1%).

La disminución mensual mencionada estuvo propiciada principalmente por la caída de los depósitos en ME (2,4%) cuyo saldo alcanzó un nivel de de USD 54,3 millones. Igualmente, los depósitos en ME, expresados en guaraníes, bajaron G 10,7 mil millones (4,0%), registrando un saldo de G 259,5 mil millones. En cambio, los depósitos en MN aumentaron en G 5,2 mil millones (0,5%).

En término interanual, los depósitos en MN tuvieron una reducción de G 236,1 mil millones, explicada especialmente por variaciones negativas registradas en los Depósitos de Ahorros a la Vista en G 78,1 mil millones (24,7%), Depósitos a Plazo en G 2,5 mil millones (41,7%) y Certificados de Depósitos de Ahorro en G 155,4 mil millones (15,5%). Por su parte, los depósitos en ME, expresados en dólares americanos, cayeron interanualmente en USD 12,2 millones (18,3%).

Finalmente, la composición estructural de los depósitos en el mes de noviembre de 2009 indicó que el 80,8% del total corresponde a depósitos en MN y el 19,2% a depósitos en ME. Estos niveles de participación denotaron una caída de la participación en los Depósitos en ME en comparación al mismo período del año anterior.

b. Créditos.

El saldo total de préstamos de las empresas financieras al sector privado, al mes de noviembre de 2009, alcanzó la suma de ₡ 1.538,1 mil millones, nivel superior al observado en el mes anterior (2,2%). Este nuevo nivel se debe al aumento de los créditos tanto en MN como en ME.

Los créditos en MN registraron un incremento mensual de ₡ 34,3 mil millones (2,7%), alcanzando un saldo de ₡ 1.296,8 mil millones. En tanto, los créditos en ME, expresados en dólares americanos, registraron un saldo de USD 50,5 millones que representó un alza de 0,7 millones (1,4%). Por su parte, el saldo de los préstamos en ME, expresados en guaraníes, se ubicó en ₡ 241,3 mil millones, lo que representó una variación mensual negativa de ₡ 0,6 mil millones (0,3%).

En comparación a noviembre de 2008, los préstamos totales registraron una reducción de ₡ 298,6 mil millones (16,3%), producida por disminuciones de los créditos en MN en ₡ 235,9 mil millones (15,4%) y de los créditos en ME en USD 12,0 millones (19,3%). Estos créditos expresados en guaraníes, igualmente, presentaron una baja de ₡ 62,6 mil millones (20,6%).

Por último, se puede observar que a fines de noviembre de 2009, el 84,3% de los créditos totales correspondieron a préstamos en MN y el 15,71% a créditos en ME, niveles similares a los observados en noviembre de 2008.

C.2.4. Fuentes y Usos de Fondos de Empresas Financieras.

Las fuentes de fondeo de las empresas financieras tuvieron un aumento mensual tanto en MN como en ME. En este sentido, el alza en las captaciones de las empresas financieras incidió positivamente en los rubros Créditos al Sector Privado, Activos Internacionales netos, Crédito al Resto del Sistema Financiero y Depósitos en el BCP. Por otra parte, en término interanual se observó igualmente un incremento de las fuentes tanto en MN como en ME.

El incremento mensual en las fuentes de recursos en MN fue de ₡ 38,4 mil millones. Esta variación está relacionada con el alza en Depósitos del Sector Privado en ₡ 5,3 mil millones, Pasivos No Clasificados en ₡ 28,5 mil millones, Capital y Reservas en ₡ 4,2 mil millones y Obligaciones con el BCP en ₡ 0,4 mil millones. El aumento de los recursos disponibles motivó, especialmente, el incremento de los Créditos al Sector Privado en ₡ 34,3 mil millones, Depósitos en el BCP en ₡ 4,0 mil millones y Créditos al Resto del Sistema Financiero en ₡ 0,1 mil millones. Con relación a las fuentes en ME, el crecimiento mensual fue de USD 2,6 millones, básicamente, por el aumento de Pasivos Netos No Clasificados.

Tabla N° 16: Fuentes y Usos de Fondos de Empresas Financieras.
En Millones de Guaraníes y Millones de Dólares.
Variación Mensual

| CONCEPTO | |
|---|---------------|
| TOTAL DE FUENTES Moneda Nacional | 38.381 |
| Depósitos Sector Privado | 5.251 |
| Depósito del Sector Público | 2 |
| Pasivos No Clasificados | 28.515 |
| Capital y Reservas | 4.219 |
| Obligaciones con el BCP | 394 |
| TOTAL DE USOS Moneda Nacional | 38.381 |
| Créditos Sector Privado | 34.263 |
| Crédito al Resto del Sector Financiero | 112 |
| Depósito en el BCP | 4.006 |
| TOTAL DE FUENTES Moneda Extranjera | 2,6 |
| Pasivos No Clasificados | 2,6 |
| TOTAL DE USOS Moneda Extranjera | 2,6 |
| Activos Internacionales Netos | 0,5 |
| Depósitos Sector Privado | 1,3 |
| Créditos Sector Privado | 0,7 |
| Depósito en el BCP | 0,1 |

Fuente: Balance Monetario.

En términos interanuales, las fuentes de recursos de las empresas financieras registraron variaciones positivas en MN de G 333,1 mil millones y en ME de USD 20,0 millones, respectivamente.

Tabla N° 17: Fuentes y Usos de Fondos de Empresas Financieras.
En Millones de Guaraníes y Millones de Dólares.
Variación Interanual

| CONCEPTO | |
|---|----------------|
| TOTAL DE FUENTES Moneda Nacional | 333.114 |
| Pasivos Netos No Clasificados | 39.753 |
| Créditos Sector Público | 163 |
| Créditos Sector Privado | 235.922 |
| IRM | 12.501 |
| Depósitos en el BCP | 44.775 |
| TOTAL DE USOS Moneda Nacional | 333.114 |
| Depósitos Sector Público | 267 |
| Depósitos Sector Privado | 236.087 |
| Obligaciones con el BCP | 8 |
| Capital y Reservas | 96.706 |
| Crédito al Resto del Sector Financiero | 46 |
| TOTAL DE FUENTES Moneda Extranjera | 20,0 |
| Pasivos Netos No Clasificados | 5,6 |
| Activos Internacionales Netos | 0,6 |
| Créditos Sector Público | 0,2 |
| Créditos Sector Privado | 12,1 |
| Depósitos en el BCP | 1,5 |
| TOTAL DE USOS Moneda Extranjera | 17,0 |
| Depósitos Sector Privado | 12,2 |
| Depósitos Sector Público | 7,8 |

Fuente: Balance Monetario.

C.3. Préstamos del Banco Central del Paraguay a Bancos y Empresas Financieras.

El saldo de Préstamos otorgados por el BCP a los bancos y empresas financieras, al mes de noviembre 2009, totalizó G 1.488,8 mil millones, saldo similar al del mes anterior. En este sentido, registraron leves reducciones las cuentas Sobregiros en ME en G 268,0 millones (1,6%), y Cuentas por Cobrar ME en G 890,0 millones (1,6%). En cambio, tuvo aumento la cuenta Intereses Devengados a Cobrar en G 121,0 millones (0,1%). Por su parte, las demás cuentas no registraron movimientos.

C.4. Operaciones Bursátiles.

C.4.1. Instrumentos Financieros Transados.

Las transacciones realizadas en noviembre de 2009 en la Bolsa de Valores y Productos de Asunción S.A., alcanzaron ₡ 91.288,4 millones, cifra superior en 263,0% a la registrada en el mes precedente. Asimismo, con respecto al mismo mes del año anterior tuvo una variación positiva de 13,0%. Sobre el total transado, el 13,6% corresponde a operaciones de Renta Variable y el 86,4% a operaciones de Renta Fija.

En el cuadro siguiente se detallan las operaciones bursátiles correspondientes a los meses de octubre y noviembre de 2009, así como también el total de las operaciones transadas en el año y sus variaciones.

Tabla Nº 18: Instrumentos Financieros Transados en la BVPSA.
En Millones de Guaraníes.

| INSTRUMENTOS DE CAPITAL Y DE DEUDA | 2009 | | | Var. % | Var. % |
|---------------------------------------|---------------|---------------|----------------|--------------|-------------|
| | Octubre | Noviembre | En el Año | Oct/Nov-09 | Año 2009 |
| Acciones | 2.119 | 12.397 | 92.990 | 485,2 | 2.001,1 |
| Bonos en Guaraníes | 7.159 | 22.409 | 176.342 | 213,0 | 37,7 |
| Bonos USD | 12.207 | 55.240 | 158.602 | 352,5 | -2,7 |
| Cupones en USD | 0 | 0 | 0 | s/v | s/v |
| Cupones en Guaraníes | 0 | 0 | 0 | s/v | s/v |
| Pagarés en Guaraníes | 0 | 0 | 0 | s/v | s/v |
| Pagarés USD | 0 | 0 | 0 | s/v | s/v |
| Certificado de Call Interf. | 0 | 0 | 0 | s/v | s/v |
| Títulos de Inversión en Guaraníes | 0 | 0 | 0 | s/v | s/v |
| Títulos de Crédito en USD | 3.662 | 0 | 9.710 | -100,0 | -100,0 |
| Títulos de Crédito en Guaraníes | 0 | 1.242 | 10.482 | 100,0 | -100,0 |
| Total operado | 25.146 | 91.288 | 448.125 | 263,0 | 13,0 |

Fuente: Bolsa de Valores y Productos de Asunción S.A.

C.4.2. Índice PDV General.

El índice PDV General cerró en 767,1 puntos en noviembre de 2009, nivel ligeramente superior al cierre registrado en el mes de octubre de 2009 en 0,2%. Por su parte, el promedio mensual del índice constituido a partir de los valores diarios obtuvo un nivel de 761,1 puntos. Cabe destacar que la variación interanual al mes de noviembre de 2009 del PVD General fue positiva en 25,3%.

Gráfico N° 28: Índice PDV Gral.
Cierre mensual.

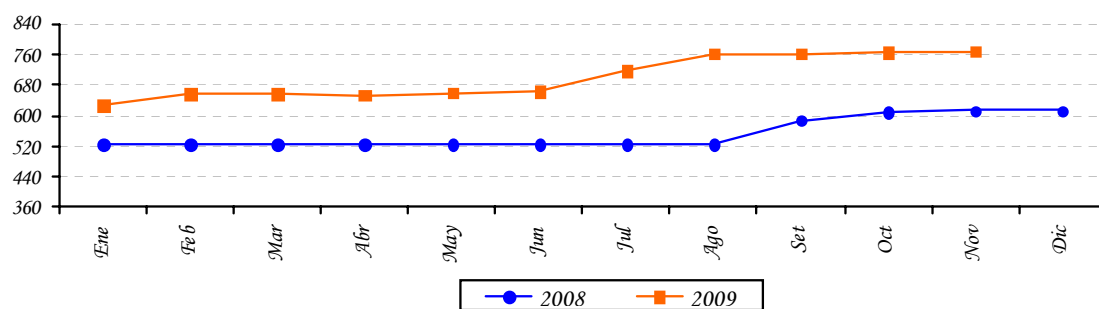

Fuente: Bolsa de Valores y Productos de Asunción S.A.

III. NIVEL DE ACTIVIDAD ECONÓMICA.

A. Indicador Mensual de la Actividad Económica del Paraguay¹⁶ (IMAEP_1994=100).

A.1. Comportamiento del IMAEP¹⁷ al mes de Octubre del año 2009.

La evolución de la actividad económica al mes de octubre de 2009, indica una variación acumulada del -3,5% en términos reales, inferior a la tasa positiva de 5,8%, registrada en el mismo periodo del año 2008. Por su parte, la tasa interanual fue de -0,1%, mientras que la tasa mensual de la serie desestacionalizada registró un variación de 0,8% con respecto a setiembre de 2009.

Este desenvolvimiento del IMAEP está fundamentalmente influenciado, como ya se mencionó en informes anteriores, por la caída que sufrió la actividad agrícola tras la sequía registrada en los últimos meses del año pasado y primeros meses del actual, ocasionando sustanciales caídas en el rendimiento de los principales rubros. De este modo, en el mes de octubre el sector tuvo un descenso de -20,7% en términos de su tasa interanual y de -21,4%¹⁸ en su tasa acumulada.

Gráfico 29: Indicador Mensual de la Actividad Económica del Paraguay.
Índice al mes de Setiembre 2009 – Base 1994

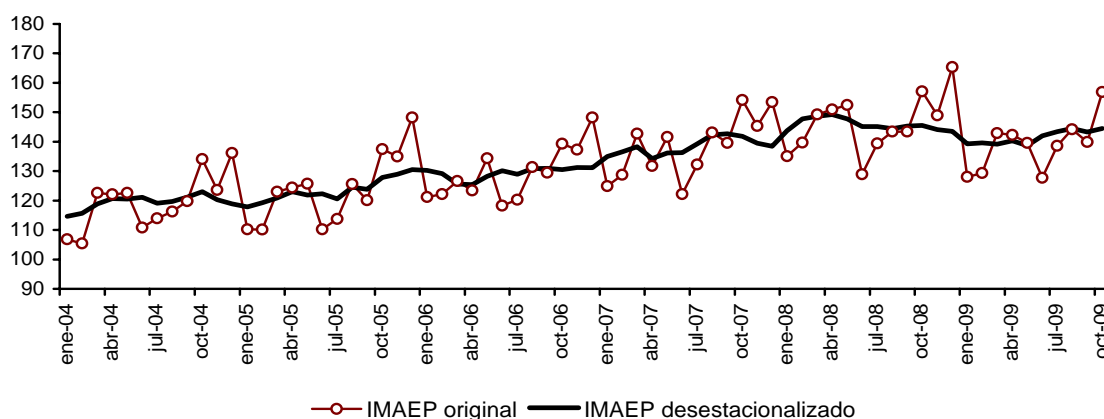

¹⁶ El Indicador Mensual de la Actividad Económica del Paraguay (IMAEP) pretende entregar señales en el corto plazo sobre la evolución de la economía en términos constantes. El IMAEP incorpora información preliminar y no incluye la totalidad de las informaciones para las actividades económicas que integran el Producto Interno Bruto, por lo que debe considerarse como un indicador de tendencia o dirección de la economía paraguaya en el corto plazo.

¹⁷ Los índices publicados en forma mensual sufren de modificaciones periódicas producto de la actualización de los datos, dado que estos no se agotan en el momento de su publicación. Es importante mencionar que se realizan periódicamente ajustes de las series de mayor a menor frecuencia.

¹⁸ En base a cifras preliminares del Ministerio de Agricultura y Ganadería (MAG), sujetas a variación.

Por otro lado, el sector Industrial presentó una variación interanual de 16,5% en relación a octubre del año 2008. Este crecimiento se produjo en gran medida como consecuencia de los incrementos en la actividad económica de ciertos sectores como la producción de bebidas y tabacos, la producción cárnica, la producción de cueros y calzados, producción de lácteos y la producción química-farmacéutica.

Tabla 19: Indicador Mensual de la Actividad Económica del Paraguay.
Base 1994 - Setiembre 2009.

| INDICADOR MENSUAL DE LA ACTIVIDAD ECONÓMICA DEL PARAGUAY | | | | |
|--|--|--|--|---|
| Meses | Variación Porcentual | | | |
| | 2009/2008 | | | |
| | Respecto al mes anterior (desestacionalizado) | Respecto a igual mes del año anterior | Acumulado de los últimos 12 meses respecto al acumulado de los 12 meses anteriores | Acumulado del año respecto al acumulado de igual periodo del año anterior |
| ENERO | -2,9 | -5,2 | 4,6 | -5,1 |
| FEBRERO | 0,2 | -7,4 | 3,3 | -6,3 |
| MARZO | -0,3 | -4,3 | 2,5 | -5,7 |
| ABRIL | 0,8 | -5,7 | 0,9 | -5,7 |
| MAYO | -1,1 | -8,4 | -0,5 | -6,2 |
| JUNIO | 2,4 | -0,9 | -1,0 | -5,3 |
| JULIO | 1,0 | -0,6 | -1,4 | -4,6 |
| AGO | 0,8 | 0,5 | -1,4 | -4,0 |
| SET | -0,8 | -2,5 | -1,8 | -3,9 |
| OCT | 0,8 | -0,1 | -2,0 | -3,5 |

Con respecto a la Construcción, cabe destacar que por cuarto mes consecutivo presentó crecimiento en términos interanuales, resultando de este modo un incremento de 8% para el mes de octubre. Sin embargo la tasa de variación acumulada continúa en el campo negativo (-0,6%).

Finalmente, el sector Servicios exhibió una variación acumulada al mes de octubre del corriente año de 2,0%. Se destacaron en el mes de octubre los servicios a las empresas, servicios gubernamentales y servicios de comunicaciones.

Gráfico 30: Indicador Mensual de la Actividad Económica del Paraguay.
Base 1994 - Setiembre 2009.

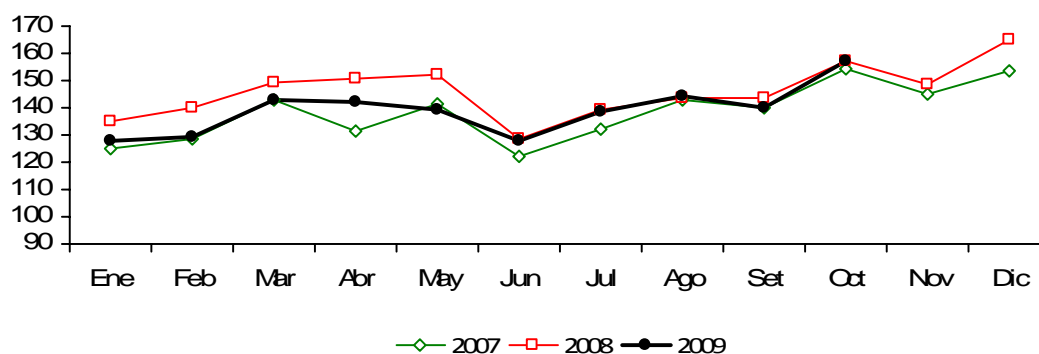

El IMAEP, al incorporar información preliminar de los distintos sectores económicos, deberá considerarse como un indicador de corto plazo de la tendencia y trayectoria de la economía paraguaya. La principal ventaja del IMAEP, frente a las cuentas anuales, es su oportunidad, dada ésta por su frecuencia mensual. Esta oportunidad es particularmente apreciada para la toma de decisiones en el ámbito privado o público.

Sin embargo, cabe destacar que la mayor oportunidad se obtiene a expensas de la agregación con que se publica el indicador todos los meses. En efecto, la carencia de indicadores mensuales para algunas actividades, así como la volatilidad mensual de los existentes, dificulta la publicación de la evolución de los componentes sectoriales. Respecto a los diversos indicadores sectoriales mensuales disponibles para los usuarios, la principal fortaleza del IMAEP viene dada justamente por su carácter sintético.

Por otro lado, una desventaja es su variabilidad, y en consecuencia, las constantes revisiones a la cual está sometido. Estas revisiones se originan por el hecho de que las fuentes sobre las que se calcula el indicador no se agotan al momento de ser publicado.

IV. SECTOR EXTERNO.

A. Aspectos Financieros Internacionales.

A.1. Reservas Monetarias Internacionales.

A fines de noviembre de 2009 las Reservas Internacionales Netas (RIN) llegaron a USD 3.730,7 millones, lo cual implica un aumento de USD 136,7 millones con relación al 31 de octubre de 2009. En comparación al mismo mes del año anterior, las reservas presentan un nivel superior en USD 984,2 millones.

Gráfico N°31: Reservas Internacionales Netas.
En Millones de Dólares.

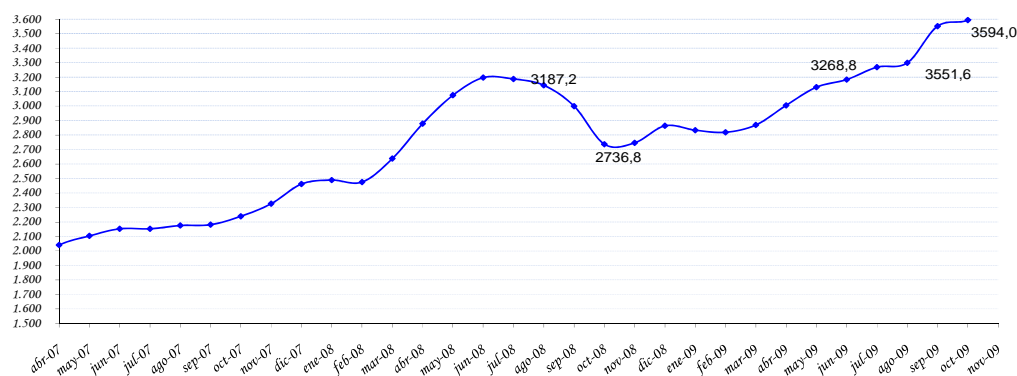

Observación: Cifras Agosto 2009 Cifras Preliminares.

Fuente: Departamento de Economía Internacional, Gerencia de Estudios Económicos.

Este comportamiento de las RIN, con respecto al mes anterior, fue resultado de transacciones netas positivas de USD 109,7 millones, y un ajuste negativo de USD 27 millones (que incluye las variaciones cambiarias y ajuste por momento de registro).

Los ingresos de divisas durante el mes de noviembre ascienden a USD 245,3 millones, que provienen principalmente de: los depósitos en Cuenta Corriente del sistema bancario en el Banco Central del Paraguay (BCP) (40,8%), compra de divisas por parte del BCP (35,3%), Entidades Binacionales (19,6%), desembolsos de préstamos (3%), depósitos del Sector Público (1%). Los restantes 0,3% se deben a otras transacciones realizadas por el BCP.

Por su parte, los egresos de divisas ascienden a USD 135,6 millones, los principales rubros que explican las salidas fueron: extracciones de depósitos en Cuenta Corriente del Sistema Bancario en el BCP (83,7%), pagos de Deuda Pública Externa (11%), importaciones

realizadas vía ALADI (4,6%). Los restantes 0,7% se deben a otras transacciones realizadas por el BCP.

Tabla N° 20: Variación de RIN
En Miles de Dólares

| | 2009 | | | | | |
|--|---------------|---------------|---------------|----------------|---------------|----------------|
| | Junio | Julio | Agosto | Setiembre | Octubre | Noviembre |
| Com. Exterior (ALADI) | 470 | 8.114 | 805 | 16.443 | -702 | -6.301 |
| Pago Deuda Externa | -22.697 | -18.906 | -29.657 | -24.239 | -28.221 | -14.851 |
| Otros bienes y servicios | 3.728 | 327 | -785 | 1.783 | 12.455 | -100 |
| Entes binacionales* | 30.139 | 46.636 | 28.810 | 30.637 | 35.938 | 48.007 |
| Desembolsos en efectivo | | | | | | |
| Deuda Externa | 8.339 | 8.993 | 11.342 | 107.158 | 5.377 | 7.323 |
| Sistema Financiero | 23.489 | 37.433 | 2.256 | 6.313 | 33.888 | 73.084 |
| Encaje legal | 0 | 0 | 0 | 0 | 0 | 0 |
| Compra / venta** | 33.500 | 0 | 4.000 | -194 | 16.800 | 86.530 |
| Cta. Cte. | -10.011 | 37.433 | -1.745 | 6.507 | 17.088 | -13.446 |
| Operaciones del sector público | 4.007 | 2.660 | 8.242 | 2.355 | 3.884 | 2.562 |
| Variación Neta | 47.475 | 85.257 | 21.013 | 140.450 | 62.619 | 109.724 |
| Otros ajustes (por tipo de cambio y momento de registro) | 5.325 | 440 | 8.810 | 112.550 | -20.219 | 27.040 |
| VARIACION DE RIN | 52.800 | 85.697 | 29.823 | 253.000 | 42.400 | 136.764 |

Observación:

A partir de Julio de 2002, datos de la Gerencia de Operaciones Internacionales-Dpto. de Administración de Reservas.

* Desde marzo de 2002 incluye Ingresos de Itaipú más Royalties y Compensaciones de Yacyretá.

** Desde enero de 2005 las operaciones de Compra/Venta son obtenidos del Departamento de Operaciones de Mercado Abierto.

Fuente: Departamento de Economía Internacional, Gerencia de Estudios Económicos

A.2. Tipo de Cambio

A.2.1. Tipo de Cambio Nominal G/USD.

En el mes en análisis se verificó una apreciación de 0,9%, del guaraní con relación al dólar americano en términos nominales con respecto al mes anterior. El tipo de cambio promedio fue de 4.830 G/USD. En términos acumulados e interanuales se ha registrado una apreciación del 1,3% y 0,1% respectivamente.

A.2.2. Tipo de Cambio real bilateral.¹⁹

En términos reales nuestra moneda se depreció en 0,1% con respecto al Real brasileño en el mes de noviembre. El efecto predominante fue el diferencial de inflación de ambos países contrarrestado por la apreciación en términos nominales del guaraní con respecto al real. En

¹⁹ TCR Bilateral = Índice tipo de cambio nominal (G / Moneda Extranjera) * $\frac{\text{Índice de Precios (Extranjero) al Por Mayor}}{\text{Índice de Precios al Consumidor IPC (Paraguay)}}$

términos acumulados e interanuales se ha registrado una depreciación de 33,4% y 26,2% respectivamente.

Con respecto al Peso Argentino, el guaraní se depreció en términos reales en 0,7% con respecto al mes anterior. La variación fue determinada por la diferencia de inflación de ambos países contrarrestada por la apreciación nominal del guaraní con respecto al Peso. En términos acumulados se ha registrado una apreciación de 6% e interanualmente se registró un valor de 8,1%.

Con respecto al Dólar Norteamericano, el guaraní se depreció en términos reales en 0,2% con respecto al mes anterior. La variación fue determinada por el diferencial de inflación y contrarrestada por la apreciación nominal del guaraní con respecto al Dólar. En términos acumulados e interanuales se ha registrado una depreciación de 0,7% y una apreciación de 0,6% respectivamente.

Finalmente, el índice de tipo de cambio efectivo real experimentó depreciación de 0,3% con respecto al mes anterior, en términos acumulados e interanuales se ha registrado una depreciación de 19,8% y 16,8% respectivamente.

Gráfico N° 32: Evolución de Índices del Tipo de Cambio Real.
Año Base Promedio de 1995=100.

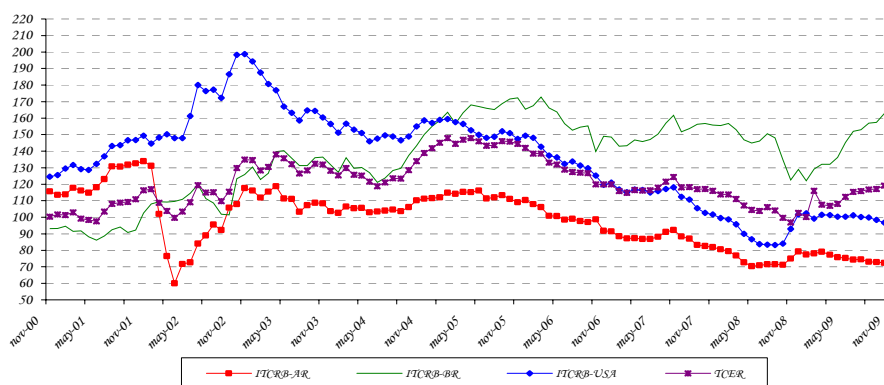

Fuente: Departamento de Economía Internacional, Gerencia de Estudios Económicos.

ITCRB-AR: Tipo de cambio real bilateral respecto al Peso Argentino.

ITCRB-BR: Tipo de cambio real bilateral respecto al Real Brasileño.

ITCRB-USA: Tipo de cambio real bilateral respecto al USD.

TCER: Tipo de cambio efectivo real.

A.3. Ingreso de Divisas de las Entidades Binacionales.

El ingreso efectivo total de divisas en el periodo enero-noviembre de 2009, de los entes binacionales, ascendió aproximadamente a USD 608,9 millones. Esta cifra indica un incremento de USD 50,6 millones con respecto al monto verificado en igual periodo del año anterior, cuando el ingreso fuera de USD 558,3 millones.

La Itaipú Binacional ingresó en el periodo de análisis USD 316,6 millones, los cuales corresponden en su totalidad a Regalías (Royalties) y Compensaciones por Cesión de Energía. El monto total de referencia es marginalmente superior al registrado en el mismo periodo del año anterior cuando el ingreso fuera de USD 310,2 millones, monto que incluye parte de los Gastos Administrativos, que en la actualidad son canalizados a través del Sistema Financiero.

Por su parte, la Entidad Binacional Yacyretá ingresó USD 292,2 millones correspondientes a Compensación por Terreno Inundado (Regalías), Compensaciones por Cesión de Energía y Gastos Administrativos, este último rubro corresponde un monto significativo al Programa de Terminación de Yacyretá (PTY), con lo cual se está materializando la culminación de las obras complementarias.

B. Comercio Exterior registrado por la Dirección Nacional de Aduanas.

El comercio de mercancías al mes de noviembre de 2009 registró un saldo deficitario de USD 2.805,4 millones, cifra inferior en 24,9% al déficit observado en el mismo periodo del año anterior y que alcanzara USD 3.735,8 millones. Esta disminución en el déficit comercial se debe a la caída en los montos de las importaciones y exportaciones registradas.

Tabla Nº 21: Balanza Comercial Registrada.
En Millones de Dólares.

| Año | Importaciones | Exportaciones | Saldo | Var. % |
|------------|----------------------|----------------------|--------------|---------------|
| 1990 | 1.193,4 | 958,7 | -234,7 | |
| 1991 | 1.275,4 | 737,1 | -538,3 | 129,4 |
| 1992 | 1.237,1 | 656,5 | -580,6 | 7,9 |
| 1993 | 1.477,5 | 725,2 | -752,3 | 29,6 |
| 1994 | 2.140,4 | 816,8 | -1.323,6 | 75,9 |
| 1995 | 2.782,2 | 919,3 | -1.862,9 | 40,7 |
| 1996 | 2.850,5 | 1.043,4 | -1.807,1 | -3,0 |
| 1997 | 3.099,2 | 1.142,8 | -1.956,4 | 8,3 |
| 1998 | 2.470,8 | 1.014,1 | -1.456,7 | -25,5 |
| 1999 | 1.725,1 | 740,8 | -984,3 | -32,4 |
| 2000 | 2.050,4 | 869,4 | -1.181,0 | 20,0 |
| 2001 | 1.988,8 | 990,2 | -998,6 | -15,4 |
| 2002 | 1.510,2 | 950,6 | -559,6 | -44,0 |
| 2003 | 1.766,3 | 1.305,7 | -460,6 | -17,7 |
| 2004 | 2.480,3 | 1.553,5 | -926,8 | 101,2 |
| 2005 | 3.072,9 | 1.655,1 | -1.417,8 | 53,0 |
| 2006 | 4.502,5 | 1.843,2 | -2.659,3 | 87,6 |
| 2007 | 5.538,6 | 2.817,2 | -2.721,4 | 2,3 |
| 2008* | 8.506,0 | 4.463,3 | -4.042,7 | 48,6 |
| Nov-2008* | 7.965,4 | 4.229,6 | -3.735,8 | |
| Nov-2009* | 5.812,3 | 3.006,9 | -2.805,4 | -24,9 |

*Cifras preliminares proveídas por el Sistema de Ordenamiento Fiscal Impositivo Aduanero (SOFIA) de la D.N.A.

Fuente: Departamento de Economía Internacional, Gerencia de Estudios Económicos.

B.1. Exportaciones e Importaciones Registradas

B.1.1. Exportaciones Registradas.

El valor de las exportaciones registradas a noviembre del 2009 totalizó USD 3.006,9 millones, que representa una disminución del 28,9% con relación al monto registrado en el mismo periodo del año anterior, cuando alcanzó USD 4.229,6 millones. Esta disminución en las exportaciones se debe a los menores envíos de semilla de soja, carne, harina de soja, aceite de soja, maderas, cueros, azúcar, prendas de vestir, fibras de algodón y aceites esenciales por un total de USD 1.235,8 millones. Por otro lado, los rubros que registran alza son: cereales, tabaco y animales vivos por un total de USD 107,8 millones.

Tabla N° 22: Exportaciones Acumuladas de Principales Rubros.
En Miles de Dólares.

| | Nov-2008* | Nov-2009* | Variaciones | |
|-------------------------|-------------------------|-------------------------|--------------------------|---------------------|
| | | | Absoluta | En % |
| Total por Rubros | 4.229.615 | 3.006.864 | -1.222.751 | -28,9 |
| <u>En Alza</u> | <u>366.803</u> | <u>474.615</u> | <u>107.812</u> | <u>29,4</u> |
| Cereales | 346.385 | 446.968 | 100.583 | 29,0 |
| Tabaco | 20.416 | 27.625 | 7.209 | 35,3 |
| Animales vivos | 2 | 22 | 20 | 1.000,0 |
| <u>En Baja</u> | <u>3.286.046</u> | <u>2.050.283</u> | <u>-1.235.763</u> | <u>-37,6</u> |
| Semilla de soja | 1.470.488 | 775.735 | -694.753 | -47,2 |
| Carne | 591.819 | 534.513 | -57.306 | -9,7 |
| Harina de soja | 483.254 | 347.218 | -136.036 | -28,1 |
| Aceite de soja | 432.242 | 187.196 | -245.076 | -56,7 |
| Maderas | 112.379 | 87.241 | -25.138 | -22,4 |
| Cuero | 76.606 | 36.985 | -39.621 | -51,7 |
| Azúcar | 54.096 | 31.830 | -22.266 | -41,2 |
| Prendas de vestir | 30.087 | 23.485 | -6.602 | -21,9 |
| Fibras de algodón | 25.259 | 16.432 | -8.827 | -34,9 |
| Aceites esenciales | 9.816 | 9.678 | -138 | -1,4 |
| <u>Otros</u> | <u>576.766</u> | <u>481.966</u> | <u>-94.800</u> | <u>-16,4</u> |

*Cifras preliminares proveídos por el Sistema de Ordenamiento Fiscal Impositivo Aduanero (SOFIA) de la D.N.A.

Fuente: Departamento de Economía Internacional, Gerencia de Estudios Económicos.

Al mes de noviembre del 2009 se ha exportado semillas de soja por un valor de USD 775,7 millones, inferior en 47,2% al monto registrado en el mismo periodo del año anterior en que fue USD 1.470,5 millones. En términos de volumen, el total remesado fue de 2.098.715 toneladas, 42,6% inferior a las 3.654.821 toneladas que representaba al mes de noviembre del año anterior.

Tabla Nº 23: Exportación Acumulada de Soja y Algodón.
En Miles de Dólares y en Porcentajes.

| Año | Algodón | % s/total | Var. % | Soja | %s/total | Var. % | Otros | %s/total | Var. % | Total |
|-----------|---------|-----------|--------|-----------|----------|--------|-----------|----------|--------|-----------|
| 1995 | 268.064 | 29 | 77 | 175.923 | 19 | -21 | 475.344 | 52 | 7 | 919.331 |
| 1996 | 188.146 | 18 | -30 | 324.156 | 31 | 84 | 531.143 | 51 | 12 | 1.043.445 |
| 1997 | 72.857 | 6 | -61 | 493.598 | 43 | 52 | 576.324 | 50 | 9 | 1.142.779 |
| 1998 | 75.419 | 7 | 4 | 440.315 | 43 | -11 | 498.369 | 49 | -14 | 1.014.103 |
| 1999 | 61.546 | 8 | -18 | 307.135 | 41 | -30 | 372.089 | 50 | -25 | 740.770 |
| 2000 | 78.493 | 9 | 28 | 285.924 | 33 | -7 | 504.940 | 58 | 36 | 869.357 |
| 2001 | 83.469 | 8 | 6 | 356.315 | 36 | 25 | 550.421 | 56 | 9 | 990.205 |
| 2002 | 35.961 | 4 | -57 | 340.685 | 36 | -4 | 573.954 | 60 | 4 | 950.600 |
| 2003 | 57.859 | 4 | 61 | 559.347 | 43 | 64 | 688.527 | 53 | 20 | 1.305.733 |
| 2004 | 113.135 | 7 | 96 | 573.245 | 37 | 2 | 867.134 | 56 | 26 | 1.553.514 |
| 2005 | 76.020 | 5 | -33 | 562.990 | 34 | -2 | 1.016.101 | 61 | 17 | 1.655.111 |
| 2006 | 40.839 | 2 | -46 | 420.408 | 23 | -25 | 1.381.997 | 75 | 36 | 1.843.244 |
| 2007 | 45.558 | 2 | 12 | 860.127 | 31 | 105 | 1.911.508 | 68 | 38 | 2.817.193 |
| 2008* | 25.427 | 1 | -44 | 1.485.311 | 33 | 73 | 2.952.571 | 66 | 54 | 4.463.309 |
| Nov-2008* | 25.259 | 1 | | 1.470.488 | 35 | | 2.733.868 | 65 | | 4.229.615 |
| Nov-2009* | 16.432 | 1 | -35 | 775.735 | 26 | -47 | 2.214.697 | 74 | -19 | 3.006.864 |

*Cifras preliminares proveídos por el Sistema de Ordenamiento Fiscal Impositivo Aduanero (SOFIA) de la D.N.A.

Fuente: Departamento de Economía Internacional, Gerencia de Estudios Económicos.

Las exportaciones de aceites de soja totalizaron USD 187,2 millones, inferior en 56,7% a los USD 432,2 millones de exportaciones a noviembre del 2008. En términos de volumen, se exportaron 233.793 toneladas, inferior en 36,3% al volumen exportado en el mismo periodo del año anterior y que alcanzara 366.888 toneladas.

El rubro de cereales, a noviembre del 2009, representó USD 447,0 millones, superior en 29% a los USD 346,4 millones de exportaciones del mismo periodo del año anterior. El volumen exportado a noviembre de este año alcanzó 2.817.605 toneladas, superior en 84,9% a los envíos realizados en el mismo periodo del año anterior y que alcanzara 1.524.134 toneladas.

Las exportaciones de harinas alcanzaron un valor de USD 359,4 millones, 27,6% inferior a lo exportado a noviembre del 2008 y que fuera de USD 496,6 millones. El volumen exportado alcanzó 1.051.278 toneladas, inferior en 26,6% al volumen exportado en el mismo periodo del año anterior y que alcanzara 1.432.745 toneladas.

Por último, las exportaciones de carne a noviembre del 2009 totalizaron USD 534,5 millones, monto inferior en 9,7% a los USD 591,8 millones en el mismo periodo año anterior. En términos de volumen, se exportaron 186.850 toneladas de carne, con un aumento del 9,6% con relación a las 170.522 toneladas a noviembre del 2008.

Tabla N° 24: Exportación Acumulada de Carne.
En Miles de Dólares.

| Año 2008* | Brasil | % s/total | Var. | Chile | %s/total | Var. | Rusia | %s/total | Var. | Otros | %s/total | Var. | Total |
|------------------|---------------|------------------|-------------|----------------|-----------------|-------------|----------------|-----------------|-------------|----------------|-----------------|-------------|----------------|
| Enero | 879 | 3 | | 10.031 | 35 | | 10.811 | 38 | | 6.612 | 23 | | 28.333 |
| Febrero | 1.171 | 3 | 33 | 14.305 | 32 | 43 | 21.149 | 47 | 96 | 8.551 | 19 | 29 | 45.176 |
| Marzo | 1.191 | 3 | 2 | 13.205 | 28 | -8 | 22.642 | 49 | 7 | 9.521 | 20 | 11 | 46.559 |
| Abril | 365 | 1 | -69 | 21.735 | 30 | 65 | 41.753 | 58 | 84 | 8.457 | 12 | -11 | 72.310 |
| Mayo | 544 | 1 | 49 | 21.967 | 30 | 1 | 42.945 | 58 | 3 | 8.689 | 12 | 3 | 74.145 |
| Junio | 2.872 | 4 | 428 | 25.843 | 34 | 18 | 39.936 | 52 | -7 | 7.576 | 10 | -13 | 76.227 |
| Julio | 2.431 | 3 | -15 | 31.903 | 41 | 23 | 34.536 | 44 | -14 | 9.240 | 12 | 22 | 78.110 |
| Agosto | 1.742 | 3 | -28 | 26.776 | 45 | -16 | 24.307 | 41 | -30 | 6.725 | 11 | -27 | 59.551 |
| Setiembre | 2.468 | 5 | 42 | 16.524 | 37 | -38 | 12.932 | 29 | -47 | 13.182 | 29 | 96 | 45.106 |
| Octubre | 2.021 | 5 | -18 | 8.842 | 22 | -46 | 4.808 | 12 | -63 | 25.117 | 62 | 91 | 40.788 |
| Noviembre | 1.498 | 6 | -26 | 9.355 | 37 | 6 | 399 | 2 | -92 | 14.263 | 56 | -43 | 25.515 |
| Total | 17.162 | 3 | | 200.486 | 34 | | 256.218 | 43 | | 117.933 | 20 | | 591.819 |
| Año 2009* | | | | | | | | | | | | | |
| Enero | 1.619 | 5 | | 9.992 | 33 | | 3.210 | 11 | | 15.219 | 51 | | 30.040 |
| Febrero | 798 | 2 | -51 | 16.815 | 44 | 68 | 6.565 | 17 | 105 | 14.048 | 37 | -8 | 38.226 |
| Marzo | 993 | 2 | 24 | 25.802 | 49 | 53 | 11.560 | 22 | 76 | 14.824 | 28 | 6 | 53.179 |
| Abril | 1.290 | 2 | 30 | 23.884 | 44 | -7 | 12.905 | 24 | 12 | 16.691 | 30 | 13 | 54.770 |
| Mayo | 1.692 | 3 | 31 | 15.301 | 31 | -36 | 13.993 | 28 | 8 | 18.215 | 37 | 9 | 49.201 |
| Junio | 1.195 | 2 | -29 | 15.758 | 32 | 3 | 13.305 | 27 | -5 | 18.234 | 38 | 0 | 48.492 |
| Julio | 1.699 | 3 | 42 | 25.083 | 42 | 59 | 13.020 | 22 | -2 | 19.536 | 33 | 7 | 59.338 |
| Agosto | 2.802 | 5 | 65 | 26.878 | 52 | 7 | 8.473 | 17 | -35 | 13.197 | 26 | -32 | 51.350 |
| Setiembre | 2.099 | 5 | -25 | 13.901 | 34 | -48 | 14.697 | 35 | 73 | 10.739 | 26 | -19 | 41.436 |
| Octubre | 2.223 | 4 | 6 | 19.710 | 37 | 42 | 16.015 | 30 | 9 | 14.958 | 28 | 39 | 52.906 |
| Noviembre | 2.534 | 5 | 14 | 25.511 | 46 | 29 | 6.830 | 12 | -57 | 20.700 | 37 | 38 | 55.575 |
| Total | 18.944 | 4 | | 218.635 | 41 | | 120.573 | 23 | | 176.361 | 33 | | 534.513 |

*Cifras preliminares proveídas por el Sistema de Ordenamiento Fiscal Impositivo Aduanero (SOFIA) de la D.N.A.

Fuente: Departamento de Economía Internacional, Gerencia de Estudios Económicos.

B.1.2. Importaciones Registradas.

A noviembre del 2009, las importaciones registradas totalizaron USD 5.812,3 millones, lo que significó una disminución del 27% respecto al total informado en el mismo periodo del año anterior cuando alcanzara USD 7.965,4 millones.

Tabla N° 25: Importaciones Acumuladas por Principales Rubros.
En Miles de Dólares.

| | Nov-2008* | Nov-2009* | Variación | |
|-----------------------------------|-------------------------|-------------------------|--------------------------|---------------------|
| | | | Absoluta | En % |
| Total por Rubros | 7.965.430 | 5.812.327 | -2.153.103 | -27,0 |
| <u>En Alza</u> | <u>501.296</u> | <u>606.483</u> | <u>105.187</u> | <u>21,0</u> |
| Juguetes | 236.214 | 309.435 | 73.221 | 31,0 |
| Bebidas y tabacos | 182.411 | 197.141 | 14.730 | 8,1 |
| Productos farmacéuticos | 77.039 | 89.934 | 12.895 | 16,7 |
| Productos del reino vegetal | 5.632 | 9.973 | 4.341 | 77,1 |
| <u>En Baja</u> | <u>6.245.044</u> | <u>4.246.503</u> | <u>-1.998.541</u> | <u>-32,0</u> |
| Máquinas y aparatos eléctricos | 1.294.600 | 940.419 | -354.181 | -27,4 |
| Máquinas y aparatos mecánicos | 1.372.175 | 918.458 | -453.717 | -33,1 |
| Combustibles y lubricantes | 1.231.829 | 819.964 | -411.865 | -33,4 |
| Vehículos, tractores y sus partes | 786.336 | 479.677 | -306.659 | -39,0 |
| Abonos | 384.489 | 223.978 | -160.511 | -41,7 |
| Plásticos y sus manufacturas | 222.626 | 165.960 | -56.667 | -25,5 |
| Productos de industrias químicas | 288.767 | 161.263 | -127.504 | -44,2 |
| Papel, cartón y manufacturas | 136.996 | 129.343 | -7.653 | -5,6 |
| Caucho y sus manufacturas | 169.989 | 123.416 | -46.573 | -27,4 |
| Productos químicos orgánicos | 120.723 | 80.805 | -39.918 | -33,1 |
| Aceites esenciales | 86.237 | 77.810 | -8.427 | -9,8 |
| Prendas de vestir | 74.900 | 62.587 | -12.313 | -16,4 |
| Jabones | 39.538 | 31.600 | -7.938 | -20,1 |
| Azúcar y artículos de confitería | 20.224 | 17.896 | -2.328 | -11,5 |
| Leche y productos lácteos | 12.529 | 10.354 | -2.175 | -17,4 |
| Productos de origen animal | 3.086 | 2.973 | -113 | -3,7 |
| <u>Otros</u> | <u>1.219.090</u> | <u>959.341</u> | <u>-259.749</u> | <u>-21,3</u> |

*Cifras preliminares proveídas por el Sistema de Ordenamiento Fiscal Impositivo Aduanero (SOFIA) de la D.N.A.

Fuente: Departamento de Economía Internacional, Gerencia de Estudios Económicos.

La disminución de las importaciones a noviembre del 2009 se debió a las menores compras de máquinas y aparatos eléctricos, máquinas y aparatos mecánicos, combustibles y lubricantes, vehículos, tractores y sus partes, abonos, plásticos y sus manufacturas, productos de las industrias químicas, papel, cartón y manufacturas, caucho y sus manufacturas, productos químicos orgánicos, aceites esenciales, prendas de vestir, jabones,

azúcar y artículos de confitería, leche y productos lácteos y productos de origen animal que disminuyeron por un valor de USD 1.998,5 millones. Por otro lado, los rubros que registraron alza son juguetes, bebidas y tabaco, productos farmacéuticos y productos del reino vegetal con un aumento de USD 105,2 millones.

A noviembre del 2009, las compras de bienes de consumo, intermedios y de capital, en dólares disminuyeron en 12,3%, 34% y 31,5%, respectivamente, con relación al mismo periodo del año anterior, en tanto que en toneladas, las disminuciones fueron del 9,9%, 7,3% y 40,7%, respectivamente.

B.2. Comercio Exterior Registrado con el MERCOSUR.

El comercio con los socios del MERCOSUR, a noviembre del 2009, resultó deficitaria en USD 876,0 millones, inferior en 33,6% al déficit registrado en el mismo periodo del 2008, que fue de USD 1.319,9 millones.

El resultado de la balanza comercial con la Argentina fue deficitaria en USD 601,6 millones, con un incremento del 43,7% con relación al déficit observado en el mismo periodo del año anterior, y que fuera USD 418,5 millones.

La balanza de comercio de bienes con el Brasil fue deficitaria en USD 732,3 millones, con una disminución del 53,3% respecto al déficit de USD 1.569,3 millones observado en el mismo periodo del año anterior.

Tabla Nº 26: Balanza Comercial con el Mercosur – Acumulada.

En Miles de Dólares.

| Año | Exportaciones | | | | Importaciones | | | | Saldo | | | |
|-----------|---------------|---------|---------|-----------|---------------|-----------|---------|-----------|----------|------------|---------|------------|
| | Arg | Bra | Uru | Total | Arg | Bra | Uru | Total | Arg | Bra | Uru | Total |
| 2000 | 91.998 | 336.562 | 122.984 | 551.544 | 521.384 | 502.072 | 78.314 | 1.101.770 | -429.386 | -165.510 | 44.670 | -550.224 |
| 2001 | 60.827 | 277.889 | 180.019 | 518.735 | 478.562 | 563.588 | 69.323 | 1.111.473 | -417.735 | -285.699 | 110.696 | -592.738 |
| 2002 | 34.720 | 352.973 | 165.052 | 552.746 | 309.402 | 477.582 | 58.396 | 845.380 | -274.682 | -124.609 | 106.656 | -292.634 |
| 2003 | 69.807 | 433.279 | 269.803 | 772.889 | 394.980 | 614.557 | 45.853 | 1.055.390 | -325.173 | -181.278 | 223.950 | -282.501 |
| 2004 | 93.388 | 290.232 | 444.142 | 827.762 | 602.691 | 798.000 | 55.674 | 1.456.365 | -509.303 | -507.768 | 388.468 | -628.603 |
| 2005 | 102.586 | 315.912 | 474.134 | 892.632 | 611.667 | 840.753 | 49.754 | 1.502.194 | -509.101 | -524.841 | 424.380 | -609.562 |
| 2006* | 149.137 | 311.772 | 412.515 | 873.424 | 685.256 | 961.297 | 54.036 | 1.700.589 | -536.119 | -649.525 | 358.479 | -827.165 |
| 2007* | 518.593 | 521.232 | 261.344 | 1.301.169 | 790.412 | 1.601.256 | 71.069 | 2.462.737 | -271.819 | -1.080.024 | 190.275 | -1.161.568 |
| 2008* | 727.038 | 628.108 | 780.214 | 2.135.360 | 1.216.223 | 2.301.914 | 100.412 | 3.618.549 | -489.185 | -1.673.806 | 679.802 | -1.483.189 |
| Nov-2008* | 701.515 | 598.401 | 760.274 | 2.060.190 | 1.120.045 | 2.167.686 | 92.323 | 3.380.054 | -418.530 | -1.569.285 | 667.951 | -1.319.864 |
| Nov-2009* | 327.105 | 612.125 | 532.715 | 1.471.945 | 928.670 | 1.344.427 | 74.827 | 2.347.924 | -601.565 | -732.302 | 457.888 | -875.979 |

*Cifras preliminares proveídas por el Sistema de Ordenamiento Fiscal Impositivo Aduanero (SOFIA) de la D.N.A.

Fuente: Departamento de Economía Internacional, Gerencia de Estudios Económicos.

Por último, el saldo comercial con el Uruguay fue superavitario en USD 457,9 millones, inferior en 31,5% al superávit registrado en el mismo periodo del año anterior y que fuera de USD 668,0 millones. Habría que considerar que el saldo del intercambio comercial con este país podría estar distorsionado debido a operaciones de exportación que en realidad tienen como destino final un tercer país. Sin embargo, en los despachos aduaneros se consigna como país de destino el Uruguay.

B.2.1. Exportaciones.

A noviembre del 2009, la colocación de rubros nacionales en el bloque regional totalizó USD 1.471,9 millones, inferior en 28,6% a los USD 2.060,2 millones en el mismo periodo del año anterior. La participación de este bloque en el total de nuestras exportaciones fue del 48,9% comparado al 48,7% que representaba en el mismo periodo del año anterior.

A noviembre del 2009 se ha exportado al Mercosur soja por un valor de USD 630,3 millones, presentando una disminución del 47,3% con relación a los USD 1.197,1 millones a noviembre del 2008. Asimismo, se exportó aceites vegetales por un valor de USD 62,9 millones, 38,2% inferior a lo exportado en el mismo periodo del año anterior y que alcanzó USD 101,7 millones, en tanto que los cereales totalizaron USD 395,7 millones, 23,5% superior a los USD 320,4 millones en el mismo periodo del año 2008. Por su parte, el rubro carne se exportó a noviembre de este año por valor de USD 19,0 millones, superior en 10% a las enviadas en el mismo periodo del 2008 y que alcanzara USD 17,3 millones.

Tabla Nº 27: Exportaciones Registradas Acumulada.
 Noviembre-2008*/Noviembre- 2009*.
 En Miles de Dólares.

| Rubros | Argentina | | | Brasil | | | Uruguay | | |
|--------------|------------------|------------------|--------------|------------------|------------------|--------------|------------------|------------------|--------------|
| | Nov-2008* | Nov-2009* | Var. % | Nov-2008* | Nov-2009* | Var. % | Nov-2008* | Nov-2009* | Var. % |
| Algodón | 6.091 | 390 | -93,6 | 9.368 | 1.391 | -85,2 | 449 | 227 | -49,4 |
| Soja | 493.927 | 150.188 | -69,6 | 71.449 | 80.301 | 12,4 | 631.684 | 399.808 | -36,7 |
| Aceites Veg. | 42.191 | 27.079 | -35,8 | 22.605 | 18.686 | -17,3 | 36.894 | 17.098 | -53,7 |
| Harinas | 1.075 | 32.036 | 2.880,1 | 6.896 | 15.853 | 129,9 | 27.483 | 22.598 | -17,8 |
| Cereales | 23.350 | 12.351 | -47,1 | 260.785 | 312.042 | 19,7 | 36.283 | 71.259 | 96,4 |
| Carne | 112 | 88 | -21,4 | 17.182 | 18.944 | 10,3 | 0 | 0 | 0,0 |
| Maderas | 13.130 | 7.609 | -42,0 | 27.443 | 13.114 | -52,2 | 5.279 | 4.823 | -8,6 |
| Otros | 121.639 | 97.364 | -20,0 | 182.673 | 151.794 | -16,9 | 22.202 | 16.902 | -23,9 |
| Total | 701.515 | 327.105 | -53,4 | 598.401 | 612.125 | 2,3 | 760.274 | 532.715 | -29,9 |
| Rubros | Total MERCOSUR | | | Resto del Mundo | | | Total | | |
| | Nov-2008* | Nov-2009* | Var. % | Nov-2008* | Nov-2009* | Var. % | Nov-2008* | Nov-2009* | Var. % |
| Algodón | 15.908 | 2.008 | -87,4 | 9.351 | 14.424 | 54,3 | 25.259 | 16.432 | -34,9 |
| Soja | 1.197.060 | 630.297 | -47,3 | 273.418 | 145.438 | -46,8 | 1.470.478 | 775.735 | -47,2 |
| Aceites Veg. | 101.690 | 62.863 | -38,2 | 430.158 | 178.398 | -58,5 | 531.848 | 241.261 | -54,6 |
| Harinas | 35.454 | 70.487 | 98,8 | 461.143 | 288.871 | -37,4 | 496.597 | 359.358 | -27,6 |
| Cereales | 320.418 | 395.652 | 23,5 | 25.967 | 51.316 | 97,6 | 346.385 | 446.968 | 29,0 |
| Carne | 17.294 | 19.032 | 10,0 | 574.525 | 515.481 | -10,3 | 591.819 | 534.513 | -9,7 |
| Maderas | 45.852 | 25.546 | -44,3 | 66.527 | 61.695 | -7,3 | 112.379 | 87.241 | -22,4 |
| Otros | 326.514 | 266.060 | -18,5 | 328.336 | 279.296 | -14,9 | 654.850 | 545.356 | -16,7 |
| Total | 2.060.190 | 1.471.945 | -28,6 | 2.169.425 | 1.534.919 | -29,2 | 4.229.615 | 3.006.864 | -28,9 |

*Cifras preliminares proveídas por el Sistema de Ordenamiento Fiscal Impositivo Aduanero (SOFIA) de la D.N.A.

Fuente: Departamento de Economía Internacional, Gerencia de Estudios Económicos.

A la Argentina se exportaron bienes por valor de USD 327,1 millones, lo que representa una disminución del 53,4% respecto al total exportado a noviembre del año anterior en que se había enviado bienes por valor de USD 701,5 millones. Esta disminución en las exportaciones se debió a los menores envíos de semillas oleaginosas, aceites vegetales, materias plásticas, maderas, pieles y cueros, fundición de hierro y acero y fibras de algodón.

Tabla N° 28: Exportaciones a Argentina – Acumuladas.
En Miles de Dólares.

| | Variación | | | |
|-----------------------------|----------------|----------------|-----------------|--------------|
| | Nov-2008* | Nov-2009* | Absoluta | En% |
| Total por Rubros | 701.515 | 327.105 | -374.410 | -53,4 |
| En Alza | 20.719 | 64.907 | 44.188 | 213,3 |
| Prendas de vestir | 19.644 | 32.871 | 13.227 | 67,3 |
| Harinas | 1.075 | 32.036 | 30.961 | 2.880,1 |
| En Baja | 605.117 | 232.355 | -372.762 | -61,6 |
| Semillas oleaginosas | 499.984 | 182.831 | -317.153 | -63,4 |
| Aceites vegetales | 42.191 | 27.079 | -15.112 | -35,8 |
| Materias plásticas | 15.432 | 11.376 | -4.056 | -26,3 |
| Maderas | 13.130 | 7.609 | -5.521 | -42,0 |
| Pieles y cueros | 7.130 | 1.927 | -5.203 | -73,0 |
| Fundición de hierro y acero | 21.159 | 1.143 | -20.016 | -94,6 |
| Fibras de Algodón | 6.091 | 390 | -5.701 | -93,6 |
| Otros | 75.679 | 29.843 | -45.836 | -60,6 |

*Cifras preliminares proveídas por el Sistema de Ordenamiento Fiscal Impositivo Aduanero (SOFIA) de la D.N.A.

Fuente: Departamento de Economía Internacional, Gerencia de Estudios Económicos.

El 41,6% del total exportado al Mercosur tuvo como destino Brasil, país que recibió productos nacionales por un total de USD 612,1 millones, con un aumento del 2,3% con respecto a los USD 598,4 millones a noviembre del año 2008.

Tabla N° 29: Exportaciones a Brasil – Acumuladas.
En Miles de Dólares.

| | Variación | | | |
|-----------------------------|----------------|----------------|----------------|--------------|
| | Nov-2008* | Nov-2009* | Absoluta | En % |
| Total por Rubros | 598.401 | 612.125 | 13.724 | 2,3 |
| En Alza | 118.542 | 138.639 | 20.097 | 17,0 |
| Semillas oleaginosas | 82.240 | 87.988 | 5.748 | 7,0 |
| Carne | 17.182 | 18.944 | 1.762 | 10,3 |
| Harinas | 6.896 | 15.853 | 8.957 | 129,9 |
| Prendas de vestir | 6.177 | 7.938 | 1.761 | 28,5 |
| Preparaciones alimenticias | 6.047 | 7.916 | 1.869 | 30,9 |
| En Baja | 64.588 | 32.244 | -32.344 | -50,1 |
| Caucho y manufacturas | 14.913 | 10.831 | -4.082 | -27,4 |
| Pieles y cueros | 25.826 | 8.603 | -17.223 | -66,7 |
| Guatas, Fieltros | 7.692 | 6.258 | -1.434 | -18,6 |
| Aceites esenciales | 4.244 | 3.601 | -643 | -15,2 |
| Muebles y mobiliario médico | 2.545 | 1.560 | -985 | -38,7 |
| Fibras de algodón | 9.368 | 1.391 | -7.977 | -85,2 |
| Otros | 415.271 | 441.242 | 25.971 | 6,3 |

*Cifras preliminares proveídas por el Sistema de Ordenamiento Fiscal Impositivo Aduanero (SOFIA) de la D.N.A.

Fuente: Departamento de Economía Internacional, Gerencia de Estudios Económicos.

Por su parte, las exportaciones al Uruguay a noviembre de este año totalizaron USD 532,7 millones, con una disminución del 29,9% con relación a los USD 760,3 millones a noviembre del año anterior²⁰.

B.2.2. Importaciones.

El total importado desde el Mercosur fue de USD 2.347,9 millones, inferior en 30,5% a la registrada en el mismo periodo del año anterior en que se había importado por USD 3.380,1 millones. La participación de este bloque en el total de nuestras importaciones fue del 40,4%, comparado al 42,4% que representaba a noviembre del 2008.

Tabla Nº 30: Importaciones Registradas Acumuladas
Noviembre-2008/Noviembre -2009
En Miles de Dólares.

| Rubros | Argentina | | | Brasil | | | Uruguay | | |
|----------------|------------------|------------------|--------------|------------------|------------------|--------------|------------------|------------------|--------------|
| | Nov-2008* | Nov-2009* | Var. % | Nov-2008* | Nov-2009* | Var. % | Nov-2008* | Nov-2009* | Var. % |
| Combust. y lub | 386.410 | 375.389 | -2,9 | 174.382 | 58.169 | -66,6 | 7.013 | 5.097 | -27,3 |
| M y Ap. Mec. | 55.507 | 36.715 | -33,9 | 376.898 | 170.559 | -54,7 | 554 | 2.114 | 281,6 |
| Vehículos | 41.679 | 26.943 | -35,4 | 216.160 | 85.539 | -60,4 | 609 | 154 | -74,7 |
| Abonos | 5.165 | 776 | -85,0 | 350.802 | 104.293 | -70,3 | 21.714 | 11.156 | -48,6 |
| Papel | 37.090 | 35.401 | -4,6 | 58.945 | 52.982 | -10,1 | 5.233 | 4.866 | -7,0 |
| Caucho | 10.916 | 8.607 | -21,2 | 75.835 | 53.574 | -29,4 | 2.193 | 544 | -75,2 |
| Jabones | 19.919 | 9.486 | -52,4 | 16.778 | 13.401 | -20,1 | 2.463 | 2.087 | -15,3 |
| Otros | 563.359 | 435.353 | -22,7 | 897.886 | 805.910 | -10,2 | 52.544 | 48.809 | -7,1 |
| Total | 1.120.045 | 928.670 | -17,1 | 2.167.686 | 1.344.427 | -38,0 | 92.323 | 74.827 | -19,0 |
| Rubros | Total MERCOSUR | | | Resto del Mundo | | | Total | | |
| | Nov-2008* | Nov-2009* | Var. % | Nov-2008* | Nov-2009* | Var. % | Nov-2008* | Nov-2009* | Var. % |
| Combust. y lub | 567.805 | 438.655 | -22,7 | 664.024 | 381.309 | -42,6 | 1.231.829 | 819.964 | -33,4 |
| M y Ap. Mec. | 432.959 | 209.388 | -51,6 | 939.216 | 710.070 | -24,4 | 1.372.175 | 919.458 | -33,0 |
| Vehículos | 258.448 | 112.636 | -56,4 | 527.888 | 367.041 | -30,5 | 786.336 | 479.677 | -39,0 |
| Abonos | 377.681 | 116.225 | -69,2 | 6.808 | 107.753 | 1.482,7 | 384.489 | 223.978 | -41,7 |
| Papel | 101.268 | 93.249 | -7,9 | 35.728 | 36.094 | 1,0 | 136.996 | 129.343 | -5,6 |
| Caucho | 88.944 | 62.725 | -29,5 | 81.040 | 60.691 | -25,1 | 169.984 | 123.416 | -27,4 |
| Jabones | 39.160 | 24.974 | -36,2 | 378 | 6.626 | 1.652,9 | 39.538 | 31.600 | -20,1 |
| Otros | 1.513.789 | 1.290.072 | -14,8 | 2.330.294 | 1.794.819 | -23,0 | 3.844.083 | 3.084.891 | -19,7 |
| Total | 3.380.054 | 2.347.924 | -30,5 | 4.585.376 | 3.464.403 | -24,4 | 7.965.430 | 5.812.327 | -27,0 |

*Cifras preliminares proveídas por el Sistema de Ordenamiento Fiscal Impositivo Aduanero (SOFIA) de la D.N.A.

Fuente: Departamento de Economía Internacional, Gerencia de Estudios Económicos.

²⁰ Se recuerda que estas cifras podrían estar distorsionadas debido a operaciones de exportación que en realidad tienen como destino final un tercer país, sin embargo en los despachos aduaneros se consigna como país de destino el Uruguay.

Se ha importado del Mercosur combustibles y lubricantes por un valor de USD 438,7 millones, significando una disminución del 22,7% con relación a los USD 567,8 millones a noviembre del año pasado. Por su parte, el rubro maquinarias y aparatos mecánicos totalizó USD 209,4 millones, con una disminución del 51,6% frente a los USD 433,0 millones en el mismo periodo del año 2008. En el rubro vehículos y sus partes se importaron, a noviembre de este año, por valor de USD 112,6 millones, 56,4% inferior a las compras en el mismo periodo del año anterior y que alcanzara USD 258,4 millones.

Las importaciones desde la Argentina, a noviembre del 2009, fueron por USD 928,7 millones, inferior en 17,1% con relación a los USD 1.120,0 millones registrado en el mismo periodo del año anterior

En tanto, desde el Brasil se importaron por valor de USD 1.344,4 millones, con una disminución del 38% con relación a los USD 2.167,7 millones en el mismo periodo del año 2008.

Por otro lado, desde el Uruguay hubo compras a noviembre del 2009 por valor de USD 74,8 millones, cifra inferior en 19% a la registrada en el mismo periodo del año 2008 y que alcanzara USD 92,3 millones.

B.3. Comercio Exterior Registrado con China Continental.

La relación de comercio con China Continental a noviembre del 2009 resultó deficitaria en USD 1.697,6 millones, inferior en 20,8% al déficit registrado en el mismo periodo del año 2008, que fue de USD 2.142,3 millones.

El total importado desde China Continental fue de USD 1.728,6 millones, 21,8% inferior a la registrada a noviembre del 2008 y que alcanzara USD 2.209,6 millones, en tanto que nuestras exportaciones totalizaron a noviembre de este año USD 31,0 millones, inferior en 53,9% a los USD 67,3 millones que representaron a noviembre del 2008. Cabe señalar que la participación de China Continental en el total de nuestras importaciones fue del 29,7% comparado al 27,7% que representaba a noviembre del 2008.

Tabla N° 31: Importaciones desde China Continental – Acumuladas.
En Miles de Dólares.

| | Variación | | | |
|--|-------------------------|-------------------------|------------------------|---------------------|
| | Nov-2008* | Nov-2009* | Absoluta | En% |
| Total por Rubros | 2.209.638 | 1.728.610 | -481.028 | -21,8 |
| <u>En Alza</u> | <u>218.717</u> | <u>284.371</u> | <u>65.654</u> | <u>30,0</u> |
| Juguetes | 218.717 | 284.371 | 65.654 | 30,0 |
| <u>En Baja</u> | <u>1.806.131</u> | <u>1.288.979</u> | <u>-517.152</u> | <u>-28,6</u> |
| Máquinas y aparatos eléctricos | 779.409 | 571.091 | -208.318 | -26,7 |
| Máquinas y aparatos mecánicos | 681.512 | 508.558 | -172.954 | -25,4 |
| Vehículos, tractores y sus partes | 114.538 | 64.703 | -49.835 | -43,5 |
| Productos químicos orgánicos | 81.726 | 48.642 | -33.084 | -40,5 |
| Productos de las industrias químicas | 77.065 | 41.085 | -35.980 | -46,7 |
| Prendas y complementos de vestir | 50.686 | 40.109 | -10.577 | -20,9 |
| Instrumento de óptica, fotografía o cinematografía | 15.129 | 10.464 | -4.665 | -30,8 |
| Aparatos de relojería | 5.637 | 3.963 | -1.674 | -29,7 |
| Tejidos especiales con pelo insertado | 429 | 364 | -65 | -15,2 |
| <u>Otros</u> | <u>184.790</u> | <u>155.260</u> | <u>-29.530</u> | <u>-16,0</u> |

*Cifras preliminares proveídos por el Sistema de Ordenamiento Fiscal Impositivo Aduanero (SOFLA) de la D.N.A.

Fuente: Departamento de Economía Internacional, Gerencia de Estudios Económicos.

La disminución en las importaciones provenientes de China Continental se debió a las menores compras de máquinas y aparatos eléctricos, máquinas y aparatos mecánicos, vehículos, tractores y sus partes, productos químicos orgánicos, productos de las industrias químicas, prendas y complementos de vestir, instrumentos de óptica, aparatos de relojería y tejidos especiales que disminuyeron por un valor de USD 517,2 millones. El rubro que registra aumento es juguetes, que se incrementó por valor de USD 65,7 millones.

C. Producción y Precios Internacionales.

C.1. Soja.

La producción mundial de oleaginosas para la zafra 2009-2010 alcanzaría un máximo histórico, superando los 422 millones de toneladas de acuerdo al último informe del Departamento de Agricultura de EE.UU. (USDA). Para el caso de la soja la expansión sería del orden del 14%,

De acuerdo al informe sobre oferta y demanda de granos elaborado por el USDA, la soja a nivel global estaría alcanzando los 241,7 millones de toneladas cosechadas. Ello se debe a una mejor perspectiva para el caso de EE.UU., y por otro lado, a la mejor expectativa para los países productores sudamericanos. Para estos últimos, se proyectan 51 millones de toneladas para el caso de Argentina y 60 millones en Brasil, básicamente por incrementos

en el área de siembra y, en el primer caso, por un retorno a los promedios históricos de rendimiento.

En el caso de EE.UU. se prevé una cosecha que podría alcanzar los 87 millones de toneladas, creciendo casi un 8% con relación al ciclo anterior. Esto estaría compensando la fuerte caída en los stocks iniciales, permitiendo estimar que las reservas para el final del período podrían crecer aproximadamente en 77%. El organismo espera que la molienda estadounidense se incremente un 2%, y que las exportaciones alcancen un nivel récord de 34,3 millones de toneladas.

Para el cierre de la cosecha 2008/2009 en EE.UU., el USDA realizó un nuevo recorte en las reservas finales, las que se contrajeron en un millón de toneladas, quedando en 3,5 millones. Esta cifra quedó levemente por encima de lo que esperaban los analistas en promedio, con lo cual el impacto de esta corrección podría estar descontado por el mercado.

Por su parte, el USDA hizo también una revisión a la baja de la estimación de cosecha en Argentina, la cual pasó de los 39 millones de toneladas previstos en abril a tan solo 34 millones.

Gráfico N° 33: Evolución de la Producción, el Consumo y el Precio Mundial de la Soja.
En Millones de Toneladas.

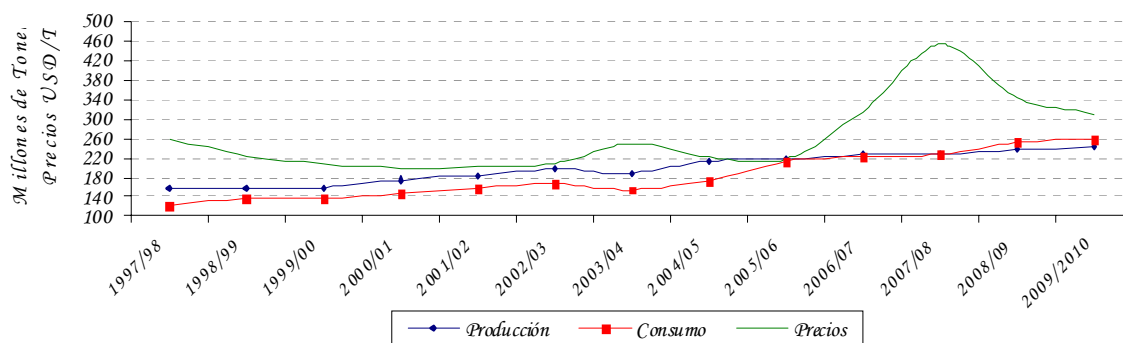

Obs.: La producción y el consumo están expresados en toneladas. Los precios en USD/Ton.

Fuente: Departamento de Agricultura de los EE. UU. (USDA).

Tabla N° 32: Producción y Procesamiento Mundial de Semilla de Soja.
En Millones de Toneladas.

| Concepto/Período | 2004/05 | 2005/06 | 2006/07 | 2007/08 | 2008/09 | 2009/10 |
|------------------|---------|---------|---------|---------|---------|---------|
| Producción | 215,8 | 220,6 | 237,2 | 219,9 | 237,4 | 241,7 |
| Procesamiento | 205,2 | 215,3 | 224,8 | 236,0 | 251,3 | 260,1 |
| Stock Final | 48,5 | 52,9 | 63,3 | 47,4 | 49,3 | 51,8 |

Fuente: Departamento de Agricultura de los EE. UU. (USDA).

C.2. Algodón.

Según datos del Comité Consultivo Internacional del Algodón (ICAC), la producción mundial de algodón ha caído un 9% durante la presente campaña hasta 23,8 millones de toneladas y seguirá disminuyendo en la próxima temporada 09/10 hasta 23,5 millones de toneladas.

El descenso de producción de esta temporada, el más bajo desde 2003/2004, se debió a la caída de la superficie mundial de algodón (-3 %) como consecuencia de las condiciones climáticas adversas y a que las áreas más significativas de producción de algodón se destinaron a otros cultivos con precios "más representativos", un hecho que también se atribuyó al descenso de producción de la campaña 2009/2010.

El Comité prevé que esta temporada la producción será más baja en Estados Unidos, China, India, Uzbekistán, Brasil y Turquía, si bien calcula que será "ligeramente" más elevada en Paquistán.

En cuanto al comercio mundial de algodón, las previsiones del ICAC apuntan una caída del 18 % hasta los 6,8 millones de toneladas, el nivel más bajo de las últimas seis campañas.

La misma fuente de información, indica que en las campañas pasadas, un 32% del comercio mundial de algodón se destinó a uso industrial, sin embargo durante 2008/2009 este porcentaje está previsto que caiga hasta el 28 %, debido a las "estrictas" condiciones de crédito, a los limitados márgenes industriales y a la "precaución" de los operadores.

Asimismo, añade que este descenso en el comercio hace prever que los stocks también disminuyan en 2008/2009 hasta alcanzar los 12 millones de toneladas.

En cuanto a los precios, destaca que su disminución durante la primera mitad de 2008/2009 ha provocado que los gobiernos de los principales países productores hayan intervenido para apoyar los precios que reciben los agricultores.

En este sentido, subraya que el Gobierno de China compró 1,8 millones de toneladas entre octubre y enero de 2009, mientras que India, entre otros países, adquirió cerca de un millón de toneladas.

Para 2009/2010 se estima que la superficie disminuirá un 3% hasta 30,1 millones de hectáreas, "la más baja en siete años", con una producción media de 780 kilogramos por hectárea.

Tabla N° 33: Oferta y Demanda Internacional de la Fibra de Algodón.
En Millones de Toneladas.

| Concepto/Período | 2004/05 | 2005/06 | 2006/07 | 2007/08 | 2008/09 | 2009/10 |
|---------------------|---------|---------|---------|---------|---------|---------|
| Producción | 26,2 | 24,7 | 25,6 | 25,9 | 23,8 | 23,5 |
| Consumo | 23,4 | 24,9 | 26,2 | 27,1 | 27,4 | 20,6 |
| Stock Final | 10,5 | 10,9 | 12,1 | 10,6 | 12,0 | |
| Índice A Cotlook 1/ | 52,2 | 56,0 | 58,0 | 65,0 | 67,0 | |

1/En centavos de USD la libra.

Fuente: Departamento de Agricultura de los EE.UU.(USDA).

En el mes de noviembre del 2009 la cotización promedio de la soja en el mercado de Chicago se ubicó en USD 372,0 por tonelada. Este precio significó un incremento del 12,7% con relación al mismo mes del año 2008, en el cual la cotización de la oleaginosa se situaba en USD 330,0 por tonelada.

Gráfico N° 34: Evolución del Precio de la Soja
En USD/Ton.

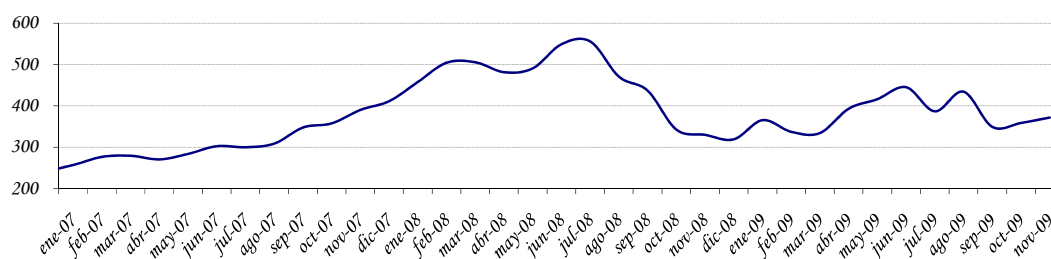

Fuente: Departamento de Economía Internacional, Gerencia de Estudios Económicos (en base a cifras de Reuters).

En noviembre del 2009, el precio promedio de la fibra de algodón en el mercado de Nueva York fue de USD 1.514,6 la tonelada, incrementándose la cotización de este producto en 62,5% con respecto al precio promedio de noviembre de 2008, cuando fuera de USD 932,3 por tonelada.

Gráfico N° 35: Evolución del Precio del Algodón
USD/Ton.

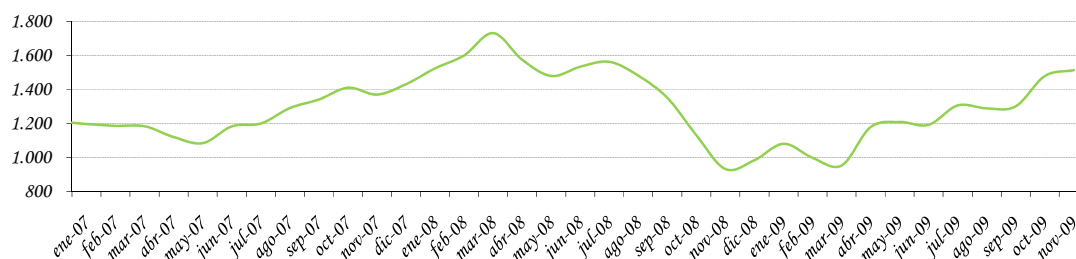

Fuente: Departamento de Economía Internacional, Gerencia de Estudios Económicos (en base a cifras de Reuters).

En noviembre del 2009, el precio promedio del grano de maíz en el mercado de Chicago fue de USD 143,2 la tonelada, aumentando la cotización de este producto en 4,1% con respecto al precio promedio de noviembre del año 2008, cuando fuera de USD 137,6 por tonelada.

Gráfico N° 36: Evolución del Precio del Maíz.
En USD/Ton.

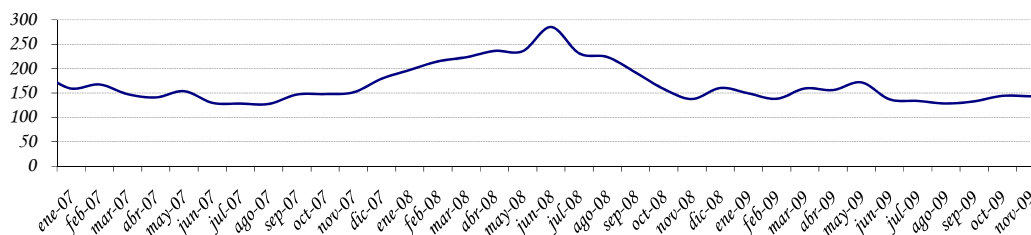

Fuente: Departamento de Economía Internacional, Gerencia de Estudios Económicos (en base a cifras de Reuters).

En el mes de noviembre del 2009 la cotización promedio del trigo en el mercado de Chicago se ubicó en USD 198,3 por tonelada, significando una caída del 0,5% con relación al mismo mes del año 2008, en el cual la cotización de la oleaginosa se situaba en USD 199,3 por tonelada.

Gráfico N° 37: Evolución del Precio del Trigo.
En USD/Ton.

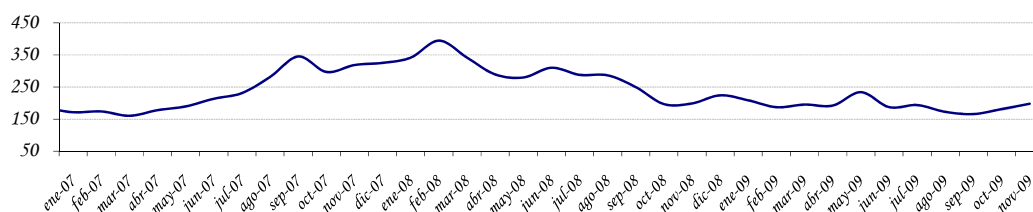

Fuente: Departamento de Economía Internacional, Gerencia de Estudios Económicos (en base a cifras de Reuters).

En tanto que el sésamo, en el mes de noviembre de este año, tuvo un precio promedio en el mercado de la India de USD 1.479,9 la tonelada, aumentando la cotización de este producto en 7,7% con respecto al precio promedio de noviembre del año 2008, cuando fuera de USD 1.374,4 por tonelada.

Gráfico N° 38: Evolución del Precio del Sésamo.
En USD/Ton.

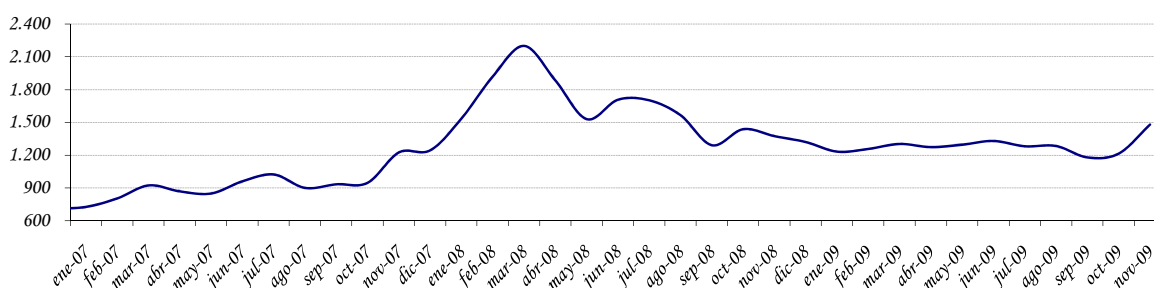

Fuente: Departamento de Economía Internacional, Gerencia de Estudios Económicos (en base a cifras de Reuters).

En noviembre del 2009, el precio promedio de la carne en el mercado de Australia fue de USD 2.935,0 la tonelada, disminuyendo la cotización de este producto en 10,3% con respecto al precio promedio de noviembre del año 2008, cuando fuera de USD 3.272,5 por tonelada.

Gráfico N° 39: Evolución del Precio de la Carne
En USD/Ton.

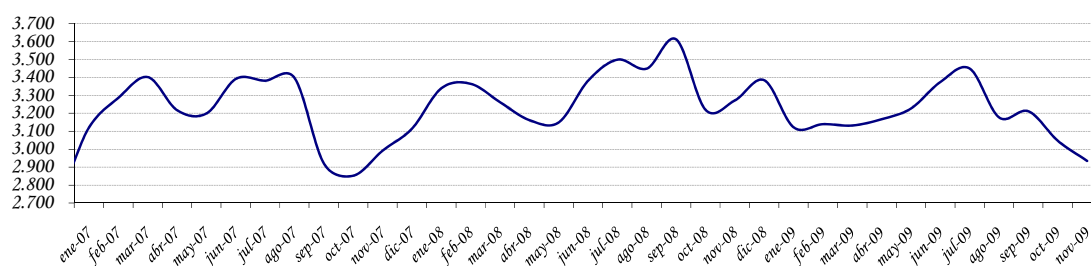

Fuente: Departamento de Economía Internacional, Gerencia de Estudios Económicos (en base a cifras de Reuters).

En noviembre del 2009, el precio promedio del girasol en el mercado de Sudáfrica fue de USD 422,3 la tonelada, aumentando la cotización de este producto en 12,1% con respecto al precio promedio de noviembre del año 2008, cuando fuera de USD 376,7 por tonelada.

Gráfico N° 40: Evolución del Precio del Girasol
En USD/Ton.

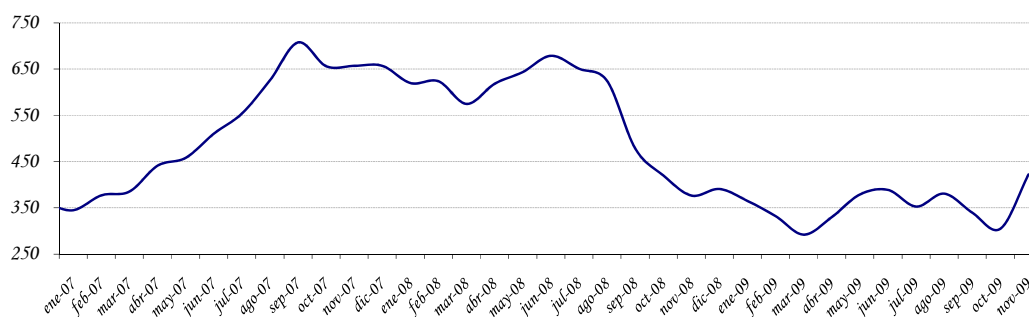

Fuente: Departamento de Economía Internacional, Gerencia de Estudios Económicos (en base a cifras de Reuters).

C.3. Precio del Petróleo.

En el mes de noviembre del 2009 la cotización promedio del precio internacional del petróleo tipo Brent se ubicó en USD 76,9 por barril, lo que implica un incremento del 2,4% en el precio con relación a la cotización del mes pasado y que fuera de USD 75,1 por barril.

El precio del barril de Brent subió impulsado por los alentadores datos macroeconómicos llegados desde EEUU, el principal consumidor energético del mundo, y por el debilitamiento del dólar.

A pesar de la incertidumbre sobre la solidez económica de Dubái, después de que el emirato anunciara que no garantizaba el pago de las deudas de su brazo inversor Dubai World, el "oro negro" cambió la tendencia por la publicación del índice de actividad manufacturera de EEUU.

Gráfico N° 41: Evolución del Precio Internacional del Petróleo Brent. USD/Barril.

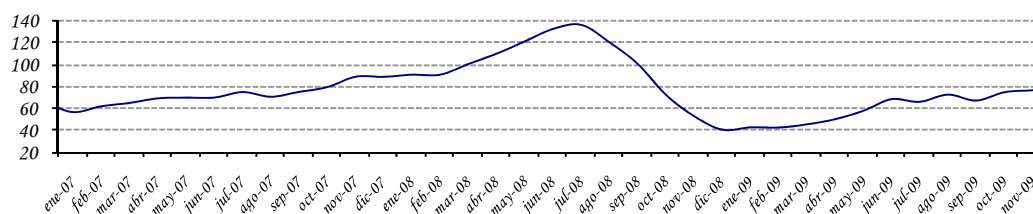

Fuente: Departamento de Economía Internacional, Gerencia de Estudios Económicos (en base a cifras de Reuters).

C.4. Términos de intercambio.

Los términos de intercambio (TDI)²¹ están definidos como la relación entre los precios de los productos de exportación y los precios de los productos de importación. La importancia de este índice para el Paraguay, por ser una economía pequeña y abierta, surge de la dependencia del país a las fluctuaciones de precios mundiales.

El gráfico que se presenta a continuación señala la evolución del índice para los últimos 15 años. Un incremento del TDI reflejaría un mejoramiento en las cuentas externas del país y una disminución lo contrario. Para noviembre del 2009 este índice arrojó una caída del 4,8%, y en términos acumulados e interanual 2,5% y 14,4%, respectivamente.

²¹ TDI es el precio relativo del bien exportado, es decir la cantidad de unidades de un bien que se intercambia en el mercado internacional por unidad del otro bien. En la práctica, cada país importa y exporta muchos bienes, no solo uno, razón por la cual el precio de las exportaciones se calcula como un número índice de los precios de las exportaciones. De igual manera el precio de las importaciones se calcula como un número índice de los precios de las importaciones.

Gráfico N° 42: Evolución mensual del Término de Intercambio.
Índices 1994 = 100.

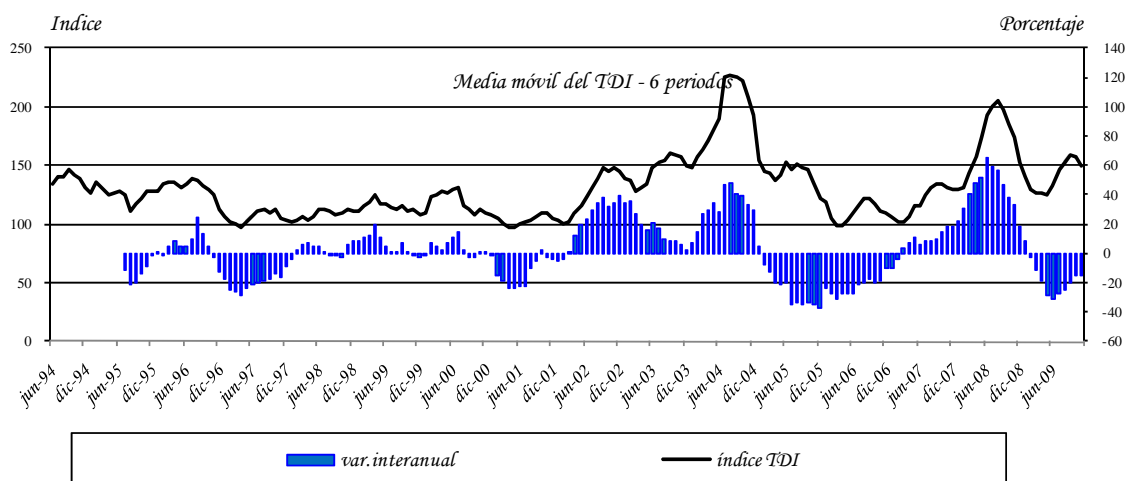

Fuente: Departamento de Economía Internacional, Gerencia de Estudios Económicos (en base a cifras del SOFIA)

D. Deuda Pública Financiera Externa registrada en SIGADE (Sistema de Gestión y Análisis de deuda externa)

El saldo de la deuda pública externa del Paraguay al 30 de noviembre de 2009, medido en dólares norteamericanos, asciende a USD 2.273,7 millones. Se observa un aumento de 0,8% con respecto al saldo de octubre de 2009 y un aumento de 6,3% con respecto al mismo mes del año anterior.

Durante el mes de noviembre se registró una transferencia neta negativa de USD 2,2 millones, los desembolsos fueron USD 8,9 millones y los servicios totales USD 11,2 millones. Con estos resultados, los desembolsos y pagos acumulados al mes de noviembre de 2009 suman USD 213,5 millones y USD 252,8 millones respectivamente, con lo que durante el período se verificaron desembolsos netos negativos de USD 39,3 millones.

E. ANEXOS

ESTIMADOR CIFRAS DE NEGOCIOS
PARAGUAY

OCTUBRE 2009

ESTIMADOR CIFRAS DE NEGOCIOS DE PARAGUAY

La actual dinámica económica exige contar con índices sintéticos que permitan analizar la coyuntura económica. Esta necesidad de contar con un indicador de la evolución de la producción de corto plazo del sector real de la economía, llevó a explorar nuevas fuentes de información, lo que permitió desarrollar el Estimador Cifras de Negocios (ECN).

El ECN pretende entregar señales en el corto plazo sobre la evolución de las ventas de algunas Ramas de Actividad Económica en términos agregados, como la Industria Manufacturera, el Comercio y demás Servicios, compilando información sobre el comportamiento de las ventas de las empresas de mayor envergadura en cada sector económico incluido en el Indicador. El ECN se entrega a nivel global permitiendo que obren las compensaciones de los sesgos inevitables que existen en las series de corto plazo. Este indicador no pretende constituirse, ni sustituir, al cálculo del PIB, el cual es el agregado macroeconómico de mayor importancia para interpretar el comportamiento de la economía.

I. ESTIMADOR CIFRAS DE NEGOCIOS.

I.1. Comportamiento del ECN¹.

I.1.1. Nivel general.

Comportamiento acumulado al mes de Octubre del año 2009.

El Estimador Cifras de Negocios registró al mes de octubre de 2009, una tasa de variación acumulada de -5,1% comparada con igual período del año anterior². Esta tasa se ubicó por debajo del 10,2% registrada en el mismo período del año 2008. (Ver TABLA I.1.).

Respecto a la evolución promedio de los últimos doce meses, el ECN presentó una tasa interanual de -5,7% en el mes de octubre de 2009³. Esta tasa se ubicó por debajo del 10,0% registrada al mes de octubre de 2008, y fue menor a la tasa de -6,8% observada en el mes de setiembre de 2009. (Ver TABLA I.2.).

¹ En base a cifras preliminares, sujetas a revisión.

² Compara el promedio de índices de ventas al mes de octubre del año 2009, respecto al promedio de índices de ventas al mes de octubre del año 2008.

³ Esta tasa se calcula a partir del promedio móvil de 12 meses del índice del ECN.

El comportamiento del ECN en términos acumulados al mes de octubre del año 2009, estuvo influenciado negativamente por el desenvolvimiento de las ventas de la actividad Comercial, y en menor medida por las ventas de la rama Industrial Manufacturera, que presentó niveles similares en el referido período, en tanto que las ventas de los Otros Servicios atenuaron este comportamiento desfavorable al mes de octubre.

En la rama Comercial se observaron desenvolvimientos mixtos. Por un lado, se registraron comportamientos desfavorables en actividades relacionadas a la venta de vehículo, combustibles, prendas de vestir, equipamiento para el hogar y productos farmacéuticos. En la misma línea se puede señalar, que la venta de materiales de construcción exhibió igualmente desenvolvimiento desfavorable, no obstante esta tendencia se ha atenuado en los tres últimos meses. Por otro lado, el expendio de alimentos, bebidas y tabaco, y la venta de gas, exhibieron comportamientos favorables. (Ver TABLA I.3.).

Con respecto a las sub-ramas de comercio, las de mayor impacto negativo en el sector comercial comprende la venta de productos en gran parte de origen importado, como los químicos, automóviles, combustibles y lubricantes, maquinarias y equipos, aparatos y equipos electrónicos, etc. Como puede observarse en la Tabla N° I.4., este tipo de bienes ha experimentado tasas negativas de crecimiento en términos acumulados.

En la rama Industrial Manufacturera también se observaron desenvolvimientos disímiles. Así, se registraron comportamientos desfavorables en las

GRAFICO I.1.: Estimador Cifras de Negocios.



TABLA I.1.: Estimador Cifras de Negocios

| Indice general | | | | |
|---------------------------|-----------------------|----------------------|------------|-----------|
| Periodo | Indice Serie original | Variación porcentual | | |
| | | Mensual | Interanual | Acumulado |
| 2008 ^{1/} | | | | |
| ene-08 | 127,6 | -8,5 | 21,8 | 21,8 |
| feb-08 | 123,8 | -2,9 | 20,5 | 21,2 |
| mar-08 | 118,7 | -4,1 | 6,4 | 16,0 |
| abr-08 | 116,6 | -1,7 | 22,8 | 17,5 |
| may-08 | 144,0 | 23,4 | 14,6 | 16,9 |
| jun-08 | 129,3 | -10,2 | 13,2 | 16,2 |
| jul-08 | 131,5 | 1,7 | 10,4 | 15,3 |
| ago-08 | 133,6 | 1,6 | 2,4 | 13,5 |
| sep-08 | 130,2 | -2,5 | 5,0 | 12,4 |
| oct-08 | 129,4 | -0,6 | -6,2 | 10,2 |
| nov-08 | 119,6 | -7,6 | -9,6 | 8,2 |
| dic-08 | 129,5 | 8,3 | -7,1 | 6,7 |
| 2009 ^{1/} | | | | |
| ene-09 | 112,8 | -12,9 | -11,6 | -11,6 |
| feb-09 | 106,9 | -5,2 | -13,7 | -12,6 |
| mar-09 | 113,7 | 6,4 | -4,2 | -9,9 |
| abr-09 | 110,8 | -2,6 | -5,0 | -8,7 |
| may-09 | 129,1 | 16,5 | -10,4 | -9,1 |
| jun-09 | 124,8 | -3,3 | -3,5 | -8,2 |
| jul-09 | 123,1 | -1,3 | -6,4 | -7,9 |
| ago-09 | 128,5 | 4,4 | -3,8 | -7,4 |
| sep-09 | 130,2 | 1,3 | 0,0 | -6,5 |
| oct-09 | 139,1 | 6,8 | 7,5 | -5,1 |

^{1/} Sujeto a revisión, en base a cifras preliminares.

Fuente: Dpto. Cuentas Nacionales y Mercado Interno.

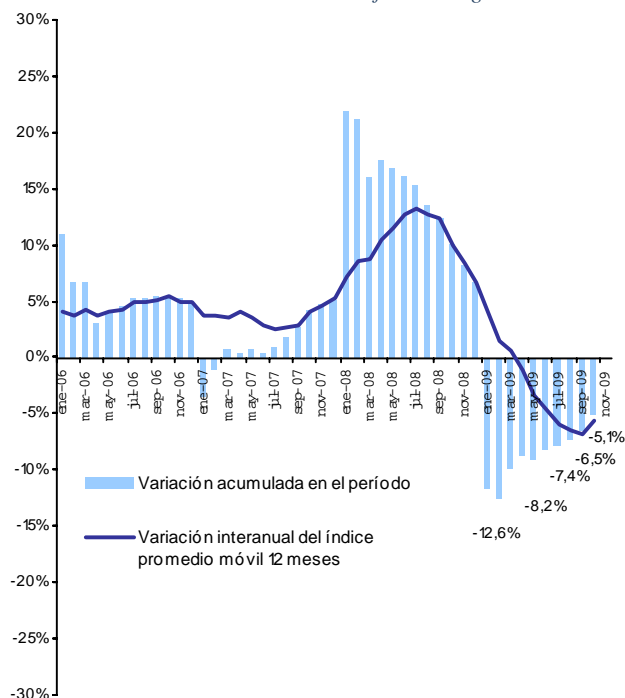
ventas relacionadas al grupo de productos textiles y prendas de vestir, y en las ventas de las otras industrias manufactureras. En tanto que las ventas del grupo de productos alimenticios, bebidas y tabaco, registraron comportamientos superiores al del período anterior.

En la rama de los Otros Servicios se registraron comportamientos dispares. Por una parte, algunas sub-ramas exhibieron un buen perfil de desarrollo, como es el caso de las comunicaciones (principalmente telefonía móvil), los servicios a las empresas, los servicios a los hogares y los servicios de electricidad y agua. Por otra parte, otras sub-ramas presentaron un nivel más moderado de desenvolvimiento en sus ventas, con ligera baja, como el caso de los hoteles y restaurantes. Y por último, las sub-ramas que exhibieron un desarrollo desfavorable, como es el caso de los servicios de transporte de pasajeros y de carga.

Comportamiento interanual al mes de Octubre del año 2009.

Al observar el comportamiento interanual⁴ del Estimador Cifras de Negocios al mes de octubre de 2009, el mismo registró una tasa de variación de 7,5% comparada con igual período del año anterior. Esta tasa se ubicó por encima del -6,2% registrado en el mismo período del año 2008. (Ver TABLA I.1.).

Con este resultado, se produce una interrupción en la tendencia interanual del ECN, ya que el mismo había presentado

GRAFICO I.2.: Estimador Cifras de Negocios.



TABLA I.2.: Estimador Cifras de Negocios.

| Indice general | | | |
|---------------------------|-------------------------------------|----------------------|------------|
| Período | Indice Promedio móvil ^{2/} | Variación porcentual | |
| | | Mensual | Interanual |
| 2008 ^{1/} | | | |
| ene-08 | 121,7 | 1,6 | 7,1 |
| feb-08 | 123,4 | 1,4 | 8,6 |
| mar-08 | 124,0 | 0,5 | 8,7 |
| abr-08 | 125,8 | 1,5 | 10,4 |
| may-08 | 127,4 | 1,2 | 11,5 |
| jun-08 | 128,6 | 1,0 | 12,7 |
| jul-08 | 129,6 | 0,8 | 13,2 |
| ago-08 | 129,9 | 0,2 | 12,7 |
| sep-08 | 130,4 | 0,4 | 12,3 |
| oct-08 | 129,7 | -0,5 | 10,0 |
| nov-08 | 128,6 | -0,8 | 8,3 |
| dic-08 | 127,8 | -0,6 | 6,7 |
| 2009 ^{1/} | | | |
| ene-09 | 126,6 | -1,0 | 4,0 |
| feb-09 | 125,2 | -1,1 | 1,4 |
| mar-09 | 124,8 | -0,3 | 0,6 |
| abr-09 | 124,3 | -0,4 | -1,2 |
| may-09 | 123,0 | -1,0 | -3,4 |
| jun-09 | 122,6 | -0,3 | -4,6 |
| jul-09 | 121,9 | -0,6 | -5,9 |
| ago-09 | 121,5 | -0,3 | -6,5 |
| sep-09 | 121,5 | 0,0 | -6,8 |
| oct-09 | 122,3 | 0,7 | -5,7 |

^{1/} Sujeto a revisión, en base a cifras preliminares.

^{2/} Promedio móvil 12 meses.

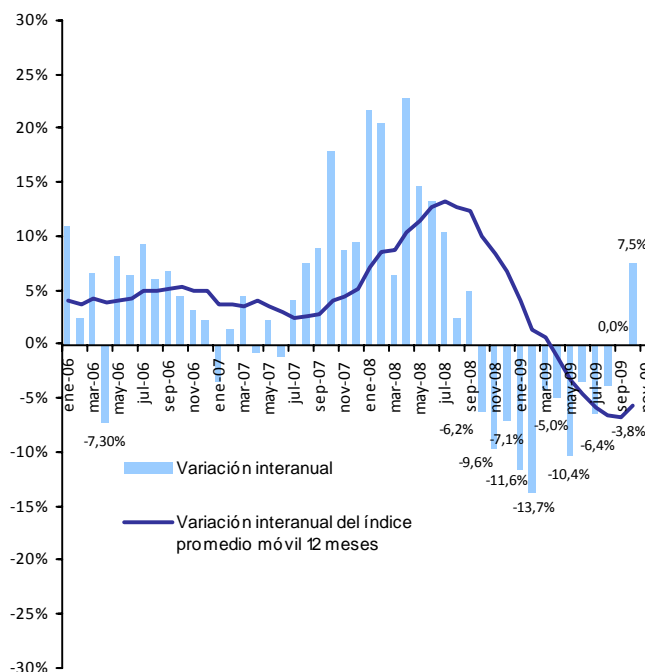
Fuente: Dpto. Cuentas Nacionales y Mercado Interno.

⁴ Compara el índice de ventas del mes de octubre del año 2009, respecto al índice de ventas del mes de octubre del año 2008.

en los últimos once meses tasas interanuales negativas.

Se puede apuntar además, que la tasa interanual registró su mayor pico desfavorable en el segundo mes del presente año, para luego presentar altibajos pero de menor intensidad, representando esta tasa interanual al mes de octubre, la mayor tasa interanual positiva en lo que va del presente año. Asimismo, y como resultado del comportamiento interanual, la tasa acumulada del ECN también presentó en estos últimos meses menores niveles de caídas comparados con los primeros meses del presente año. Se puede observar en los Gráficos N° I.1. y I.2., como las barras rectangulares van decreciendo hacia el eje de abscisas. Este comportamiento es resultado, de que algunas ramas manufactureras y comerciales, han ido mejorando su perfil de desenvolvimiento, mientras que otras han atenuado su caída. Los otros servicios también presentaron un nivel moderado de crecimiento, pero han ido consolidando su expansión.

Finalmente se puede comentar que como resultado de lo apuntado en el párrafo anterior, el ECN presenta un quiebre en su tendencia de mediano plazo, representada por la línea continua de los Gráficos I.1 y I.2 y cuyas cifras puede observarse en la Tabla I.2., lo que estaría dando señales que se podría entrar en una fase de recuperación y expansión de las ventas.

TABLA I.3.: Estimador Cifras de Negocios.
Sub-ramas comerciales
Porcentaje de variación acumulada
(Sobre valores constantes)

| Subramas comerciales ^{1/} | ene-09 | feb-09 | mar-09 | abr-09 | may-09 | jun-09 | jul-09 | ago-09 | sep-09 | oct-09 |
|--|--------|--------|--------|--------|--------|--------|--------|--------|--------|--------|
| Hiper, supermercados, distribuidoras y otros | -3,1 | -3,0 | -0,2 | 2,5 | 3,9 | 5,0 | 5,2 | 5,8 | 5,4 | 6,3 |
| Grandes tiendas, prendas de vestir | -11,9 | -19,6 | -16,6 | -18,5 | -17,1 | -13,1 | -9,7 | -8,5 | -7,7 | -5,2 |
| Equipamiento del hogar | -13,6 | -11,1 | -5,1 | -6,6 | -4,8 | -2,2 | -3,3 | -2,8 | -1,8 | -0,2 |
| Venta de vehículo | -39,5 | -38,7 | -36,1 | -38,1 | -38,6 | -38,0 | -37,4 | -36,6 | -36,2 | -34,7 |
| Venta de combustibles | -17,4 | -12,4 | -6,7 | -4,4 | -6,8 | -7,1 | -6,8 | -7,5 | -7,3 | -6,4 |
| Productos farmacéuticos | -11,9 | -14,8 | -5,4 | -6,6 | -7,4 | -8,3 | -6,9 | -9,5 | -8,3 | -5,3 |
| Venta de gas | 3,4 | 2,8 | 4,7 | 6,6 | 5,7 | 7,1 | 8,3 | 8,8 | 9,0 | 9,7 |
| Materiales de construcción | -2,2 | -11,3 | -11,0 | -10,4 | -11,6 | -10,2 | -9,9 | -6,9 | -5,4 | -4,5 |

^{1/} Sujeto a revisión, en base a cifras preliminares.

Obs: En base a las ventas declaradas por las grandes empresas, en la Subsecretaría de Estado de Tributación.

Porcentaje de variación en términos acumulados, sobre valores constantes.

Fuente: Dpto. Cuentas Nacionales y Mercado Interno.

TABLA I.4.: Importaciones por tipo de bienes ^{1/}.
Porcentaje de variación acumulada
(Sobre USD FOB.)

| Tipo de bienes | ene-09 | feb-09 | mar-09 | abr-09 | may-09 | jun-09 | jul-09 | ago-09 | sep-09 | oct-09 |
|----------------------------------|--------------|--------------|--------------|--------------|--------------|--------------|--------------|--------------|--------------|--------------|
| Bienes de consumo | -11,5 | -9,7 | -2,6 | -5,1 | -8,3 | -8,1 | -11,1 | -12,7 | -15,9 | -14,7 |
| No duraderos | -8,3 | -4,2 | 5,2 | 5,0 | 0,9 | 0,9 | -2,3 | -3,3 | -6,5 | -5,0 |
| Alimentos | -39,5 | -39,0 | -31,9 | -25,6 | -24,5 | -19,6 | -21,2 | -20,7 | -19,5 | -16,5 |
| Bebidas y tabacos | -19,3 | 11,8 | 9,0 | 11,1 | 8,7 | 16,2 | 9,8 | 7,7 | 3,5 | 4,1 |
| Otros | 10,9 | 10,5 | 20,6 | 15,3 | 8,0 | 4,5 | 1,2 | 0,1 | -4,4 | -3,3 |
| Duraderos | -20,0 | -24,1 | -21,9 | -28,6 | -30,7 | -30,3 | -32,5 | -36,0 | -39,2 | -38,8 |
| Automóviles | 6,1 | 1,2 | -2,1 | -10,6 | -15,4 | -14,9 | -17,5 | -23,5 | -30,8 | -33,9 |
| Artefactos eléctricos | -46,1 | -48,9 | -41,3 | -45,9 | -45,9 | -45,3 | -46,9 | -48,0 | -47,6 | -44,0 |
| Bienes intermedios | -7,4 | -13,6 | -14,2 | -21,2 | -30,8 | -31,2 | -36,4 | -34,9 | -36,2 | -36,0 |
| Combustibles y lubricantes | 34,2 | 12,0 | -0,2 | -16,1 | -30,6 | -28,1 | -33,9 | -31,4 | -34,7 | -36,2 |
| Substancias químicas | -45,7 | -50,3 | -42,0 | -37,9 | -42,6 | -44,4 | -49,8 | -47,1 | -45,2 | -42,7 |
| Otros | -17,7 | -14,8 | -7,1 | -13,0 | -18,4 | -21,8 | -24,4 | -25,5 | -27,3 | -26,8 |
| Bienes de capital | -27,9 | -35,0 | -31,5 | -33,0 | -36,7 | -36,8 | -37,1 | -37,5 | -37,7 | -34,7 |
| Maquinarias, aparatos y motores | -31,0 | -37,7 | -33,2 | -34,2 | -37,0 | -36,0 | -36,2 | -35,9 | -35,5 | -31,3 |
| Elem. de transporte y accesorios | 1,5 | -13,3 | -11,6 | -18,6 | -26,4 | -30,1 | -28,3 | -31,3 | -34,2 | -35,4 |
| Otros | -55,0 | -55,1 | -55,2 | -51,8 | -56,3 | -58,9 | -62,1 | -62,4 | -62,5 | -61,5 |
| Total | -17,0 | -21,4 | -18,3 | -21,7 | -27,2 | -27,4 | -30,0 | -30,0 | -31,3 | -29,7 |

^{1/} Sujeto a Revisión, en base a cifras preliminares del Dpto. de Economía Internacional.

Fuente: En base a datos del Dpto. Economía Internacional.

APÉNDICE

ESTADÍSTICO

(Notas Explicativas y Cuadros)

Notas explicativas del apéndice estadístico

| | | |
|--------------------------|---|--|
| Cuadros 1 al 16 | | Sector real: El objetivo básico de la presentación de los cuadros del sector real, es proporcionar una visión general del comportamiento económico de este sector de la economía, con énfasis en los indicadores macroeconómicos de síntesis, de salarios y de precios, que son los más utilizados por economistas e instituciones públicas y privadas, que buscan conocer los aspectos resaltantes del comportamiento global de la economía. |
| Cuadro 1 | | Producto interno bruto a precios de comprador por sectores económicos: Serie del producto interno bruto (PIB) y del valor agregado bruto por rama de actividad económica, en valores constantes de 1994. |
| Cuadro 2 | | Producto interno bruto a precios de comprador por sectores económicos: Serie del producto interno bruto (PIB) y del valor agregado bruto por rama de actividad económica, en valores corrientes. |
| Cuadro 3 | | Evolución del producto interno bruto a precios de comprador: Tasas de variación por rama de actividad económica y global en términos interanuales. |
| Cuadro 4 | | Producto interno bruto por tipo de gasto. Millones de guaraníes corrientes y constantes (1994): Serie anual de los principales componentes del PIB por destino final. |
| Cuadros 5 (continuación) | y | 5 Producto interno bruto trimestral por sectores económicos. Serie del producto interno bruto trimestral por rama de actividad económica, en valores constantes de 1994. Evolución del producto interno bruto trimestral: Tasas de variación por rama de actividad económica y global en términos interanuales. |
| Cuadros 6 (continuación) | y | 6 Producto interno bruto trimestral por tipo de gasto. Serie del producto interno bruto trimestral por tipo de gasto, en valores constantes de 1994. Evolución del producto interno bruto trimestral: Tasas de variación tipo de gasto y global en términos interanuales. |
| Cuadro 7 | | Producto interno bruto a precios de comprador, producto interno bruto por habitante: Estos indicadores están expresados en dólares corrientes y en dólares constantes del año 1994, en la serie histórica 1991 en adelante. |
| Cuadro 8 | | Producción agrícola: Serie de las estimaciones realizadas por la Dirección de Censos y Estadísticas Agropecuarias del Ministerio de Agricultura y Ganadería, sobre las campañas agrícolas en términos de superficie cultivada, del rendimiento kilogramo por hectárea y la producción en toneladas de los once principales rubros agrícolas (aproximadamente 80% del valor agregado de la agricultura). |
| Cuadro 9 | | Indicador Mensual de la Actividad Económica del Paraguay (IMAEP): Serie del Indicador Mensual de la Actividad Económica del Paraguay (IMAEP). Este indicador pretende entregar señales en el corto plazo sobre la evolución de la economía en términos constantes. Su período base es el año 1994, - Año 1994 = 100 -. El IMAEP incorpora información preliminar y no incluye la totalidad de las informaciones para las actividades económicas que integran el Producto Interno Bruto, por lo que debe considerarse como un indicador de tendencia o dirección de la economía paraguaya en el corto plazo. Los índices publicados en forma mensual sufren de modificaciones periódicas producto de la actualización de los datos, dada que estos no se agotan en el momento de su publicación. |
| Cuadro 10 | | Evolución del salario mínimo legal: Serie del salario mínimo legal establecido por Decreto del Poder Ejecutivo en guaraníes corrientes y en guaraníes constantes de 1980. Así como también en forma de índice tanto en términos nominales como reales (base 1980=100), calculado utilizando el índice de precio al consumidor (IPC). |
| Cuadro 11 | | Índice de sueldos y salarios: Evolución del índice nominal de sueldos y salarios, a nivel general así como también de las principales ramas de actividad económica del país, tanto de empresas del sector público como del privado. Para el cálculo del índice se toma como período base el año 2001 - Año base 2001=100 -. |
| Cuadro 12 | | Índice nominal de tarifas y precios: Índices de precios correspondiente a servicios básicos (electricidad, agua y teléfono), combustibles (nafta común, nafta súper y gasoil), y tarifa de pasaje urbano del Área Metropolitana de Asunción. |
| Cuadro 13 | | Índice de precios al consumidor (IPC): Por principales agrupaciones y a nivel general. Este índice mide las variaciones de precios a lo largo del tiempo de una canasta de consumo fija, correspondiente al Área Metropolitana de Asunción, (base 2007=100) y con una muestra representativa de 450 productos, clasificados por finalidad de gastos del consumo. Las variaciones del índice general se presentan en forma mensual, acumulada e interanual. |
| Cuadro 14 | | Índice de precios al consumidor. Inflación total, inflación subyacente y subyacente (X1). Subyacente: excluye de la canasta del IPC las frutas y verduras. Subyacente (X1): además de excluir a las frutas y verduras no incorpora los servicios tarifados y combustibles. |

| | |
|-----------------------------------|---|
| Cuadros 15 y 15 (continuación) | Índice de precios al consumidor (IPC): Por principales grupos dentro de cada agrupación. Se presentan los índices a nivel de 20 grupos, dentro de las 7 principales agrupaciones. |
| Cuadro 16 | Índice de precios del productor (IPP): Serie del Índice de Precios del Productor (IPP) de cobertura nacional, que mide la evolución de precios de bienes transados en la economía en el primer canal de comercialización. Incluye bienes nacionales como bienes importados. La agregación del IPP se realizó de acuerdo a la Clasificación Central de Productos (CPC), basado fundamentalmente en las características físicas de los bienes. |
| Cuadros 17 al 26 | Sector monetario: Las variables monetarias presentan los datos financieros de una economía de manera a facilitar el análisis de los pasivos monetarios del país, en particular, la evaluación del comportamiento de los agregados monetarios y su interacción con la actividad económica en general. Además, los datos monetarios revisten particular importancia porque facilitan la formulación, ejecución y supervisión de la política monetaria y con ello poder anticipar los efectos reales o nominales de la implementación de las distintas medidas de política económica adoptadas. Los datos referidos a variables monetarias se basan en las cuentas del “Panorama Monetario” que consolida las cuentas del Banco Central y las del Sistema Bancario. Estas variables reflejan la cantidad de pasivos monetarios del país y cuales son las fuentes de cambio (expansión ó contracción). También sirven para reflejar el grado de profundización financiera de la economía a fin de determinar la importancia relativa de las unidades institucionales creadoras de “pasivos monetarios”. |
| Cuadro 17 | Balance monetario del Banco Central del Paraguay (BCP): Activos internacionales netos: Activos en el exterior del BCP menos los pasivos del BCP con el exterior. Los activos internos netos Comprenden: <ul style="list-style-type: none">✓ Crédito neto al sector público: Créditos menos los depósitos al gobierno general y al resto del sector público. El gobierno general incluye la administración central, las entidades descentralizadas y la seguridad social. El resto del sector público incluye a las empresas públicas y a los gobiernos locales.✓ Crédito neto al sistema bancario: Préstamos menos los depósitos del sistema bancario con el BCP.✓ Instrumento de regulación monetaria (IRM): Títulos-valores de deuda emitidos por el BCP, tales como letras de regulación monetaria y cartas de compromiso y call money pasivo.✓ Call money pasivo: Instrumento de deuda de corto plazo del BCP.✓ Otros activos y pasivos: Cuenta capital y reservas del BCP, crédito neto al resto del sistema financiero, pasivos externos de mediano y largo plazo y los activos y pasivos no clasificados. Billetes y monedas en circulación (M0): Billetes y monedas emitidos por el BCP y en circulación en la economía. Reservas bancarias: Depósitos bancarios en moneda nacional en el BCP y los depósitos de encaje legal en moneda nacional de las empresas financieras en el BCP. Base monetaria: Billetes y monedas en circulación (M0) y las reservas bancarias en el BCP. |
| Cuadro 18 | Instrumentos de regulación monetaria: Comprende montos y tasas de colocación, según plazos, así como también el rendimiento promedio ponderado de dichos instrumentos. |
| Cuadro 19 | Operaciones cambiarias del Banco Central del Paraguay: Operaciones de compra y venta de divisas del BCP al sector financiero, sector público y otras operaciones (entidades binacionales, organismos multilaterales). |
| Cuadro 20 | Agregados monetarios: Base Monetaria (BM): Billetes y monedas en circulación (M0) y las reservas bancarias en el BCP. Billetes y Monedas en Circulación (M0): Billetes y monedas emitidos por el BCP y en circulación en la economía. Medio Circulante (M1): Billetes y monedas en poder del público y los depósitos en cuenta corriente del sector privado. Los billetes y monedas en poder de público lo constituyen los billetes y monedas en circulación menos el efectivo en poder de los bancos. Depósitos de ahorro: Depósitos a la vista del sector privado en el sistema bancario. Depósitos a plazo: Depósitos del sector privado a plazo en el sistema bancario, basados en la emisión de instrumentos no negociables. Certificados de depósitos de ahorro (CDA): Certificados de depósitos del sector privado negociables con endoso emitidos por el sistema bancario y las empresas financieras. Oferta Monetaria (M2): Medio circulante (M1) y el cuasidinero. Este último, comprende los depósitos de ahorro, depósitos a plazo y los certificados de depósitos de ahorro. Depósitos en moneda extranjera: Depósitos en moneda extranjera del sector privado, ya sean en cuenta corriente, a la vista o a plazos. Oferta monetaria ampliada (M3): Oferta monetaria (M2), más los depósitos en moneda extranjera. |

| | |
|-------------------------------|--|
| Cuadro 21 | Agregados monetarios: Las tasas de variación mensual e interanual de los diferentes agregados monetarios (BM, M0, M1, M2, M3). |
| Cuadro 22 | Depósitos del sector privado en el sistema bancario: Depósitos del sector privado tanto en moneda nacional como extranjera y su participación porcentual sobre el total de depósitos expresados en moneda nacional. Los depósitos en moneda nacional son los captados tanto por los bancos como por las empresas financieras. Los depósitos en moneda extranjera son los captados solamente por los bancos. |
| Cuadro 23 | Depósitos totales en el sistema bancario: Depósitos del sector privado y del sector público tanto en moneda nacional como extranjera y su participación porcentual sobre el total de depósitos expresados en moneda nacional. |
| Cuadro 24 | Crédito del sector bancario al sector privado: Total de saldos de los créditos, tanto en moneda nacional como en moneda extranjera, otorgados por el sistema bancario al sector privado. |
| Cuadros 25 | Variación del crédito y depósitos del sector privado en el sistema bancario: Las variaciones mensuales e interanuales de los crédito y depósitos. |
| Cuadros 26 | Variación del crédito y depósitos del sector privado en el sistema bancario en moneda extranjera: Las variaciones mensuales e interanuales de los crédito y depósitos en moneda extranjera. |
| Cuadros 27 al 30 | Sector financiero: Proveen información al público respecto al desenvolvimiento de los bancos y otras entidades financieras del sistema financiero nacional. Así se provee información respecto a depósitos y créditos al sector privado, tasas de interés de los bancos y empresas financieras y evolución de la comercialización de valores financieros en la bolsa de valores. |
| Cuadro 27 y 27 (continuación) | Tasas efectivas de interés: Promedio mensual de tasas activas y pasivas en porcentaje anual, en moneda nacional y extranjera, elaborados en base a informes mensuales recibidos de la Superintendencia de Bancos. Adicionalmente, se calcula el margen de intermediación o spread bancario, definido como la diferencia entre tasas activas y pasivas, además del call interbancario y del BCP, esto último solamente en moneda nacional. |
| Cuadro 28 | Operaciones de la bolsa de valores de Asunción: Total de operaciones de la Bolsa de Valores de Asunción agrupados por instrumentos transados. |
| Cuadro 29 | Principales indicadores del sistema bancario: Ratios mensuales de morosidad, solvencia, rentabilidad, eficiencia, liquidez e intermediación del sistema bancario nacional, elaborados en base a los balances consolidados de los bancos, proveídos por la Superintendencia de Bancos. |
| Cuadro 30 | Principales indicadores de las empresas financieras: Ratios mensuales de morosidad, solvencia, rentabilidad, eficiencia, liquidez e intermediación de las empresas financieras, elaborados en base a los balances consolidados de las empresas, proveídos por la Superintendencia de Bancos. |
| Cuadros 31 al 33 | Sector fiscal: Se presenta el comportamiento de los gastos e ingresos de la Administración Central, así como el resultado fiscal (déficit/superávit). Al mismo tiempo se cuantifican las fuentes de financiamiento más importantes, como ser la deuda interna y la evolución de los depósitos del mismo en el BCP. |
| Cuadro 31 | Deuda interna del sector público y privado con el Banco Central del Paraguay: Saldos de deudas con el BCP de las distintas instituciones (ministerios, entidades descentralizadas, gobiernos locales, empresas públicas y entidades del sector público financiero), tanto en moneda nacional como en moneda extranjera. Se utiliza el tipo de cambio contable del BCP de fin de mes. |
| Cuadro 32 | Depósitos del sector público no financiero en el Banco Central del Paraguay: Depósitos que cada una de las instituciones del sector público tiene con el BCP, incluyendo depósitos en dólares al tipo de cambio contable del BCP a fin de mes. |
| Cuadro 33 | Ejecución presupuestaria del Gobierno Central: Presentación de lo recaudado/obligado, elaborado a partir de informes del Ministerio de Hacienda. Se detallan los principales ingresos recaudados y gastos obligados del Gobierno Central, el total de los mismos y el déficit o superávit. |

| | |
|------------------|--|
| Cuadros 34 al 50 | Sector externo: La economía Internacional puede ser dividida en dos grandes subcampos: el comercio internacional y las finanzas internacionales. El comercio internacional considera las transacciones reales de la economía internacional que implican movimiento físico de bienes o un compromiso tangible de recursos. El análisis financiero internacional pone el acento en el lado monetario de la economía internacional. Los cuadros del sector externo tienen informaciones respecto a ambas áreas. Se presentan las transacciones externas (balanza de pagos), por un lado, y las tenencias de activos y pasivos financieros externos (posición de inversión internacional), por el otro. Luego se encuentran los cuadros de exportaciones e importaciones, precios internacionales de algunos productos básicos, la deuda pública externa, los ingresos de divisas generados por las empresas binacionales y la colocación de reservas internacionales, también se detalla el stock de reservas internacionales y finalmente se presenta el cuadro referente al tipo de cambio nominal y real. |
| Cuadros 38 y 39 | Posición de inversión internacional (PII): es elaborada principalmente conforme con las directrices de la quinta edición del <i>Manual de Balanza de Pagos (MBP5)</i> del Fondo Monetario Internacional. Los datos de la PII son consistentes con los correspondientes rubros de la cuenta financiera de la balanza de pagos y comprenden en principio todos los activos y pasivos entre los residentes en Paraguay y los no residentes. Los activos son desagregados en inversión directa en el extranjero, inversión de cartera, instrumentos financieros derivados, otra inversión (dividida en créditos comerciales, préstamos, moneda y depósitos y otros activos), y activos de reserva. Los pasivos son desagregados en inversión directa en la economía declarante, inversión de cartera, instrumentos financieros derivados, y otra inversión (dividida en créditos comerciales, préstamos, moneda y depósitos y otros pasivos). |
| Cuadros 40 y 41 | Exportaciones: Son utilizados despachos finiquitados proveídos por la Dirección Nacional de Aduanas (DNA). Estos constituyen la fuente primaria de información utilizada para la elaboración de las estadísticas de exportación registrada. |
| Cuadro 42 | Precios internacionales: Evolución de los precios internacionales de la soja, el algodón y petróleo tipo brend. En los dos primeros productos, se agregan columnas auxiliares de precio expresados en USD por toneladas para hacerlos comparables. La información es extraída del servicio de información Reuters. |
| Cuadro 43 | Importaciones: Clasificadas por países del Mercosur y del resto del mundo. Son utilizados despachos finiquitados proveídos por la Dirección Nacional de Aduanas (DNA). Estos constituyen la fuente primaria de información utilizada para la elaboración de las estadísticas de importación registrada. |
| Cuadro 44 | Importaciones por tipo de bienes: Son utilizados despachos finiquitados proveídos por la Dirección Nacional de Aduanas (DNA). Clasificados según su utilización. |
| Cuadro 45 | Ingreso de divisas – entidades binacionales: Flujo de divisas que las dos empresas hidroeléctricas binacionales: Itaipú y Yacyretá generan (concepto caja). |
| Cuadro 46 | Activos de reservas internacionales: Las reservas internacionales netas son el resultado de la diferencia entre las reservas brutas y los pasivos de corto plazo del BCP con no residentes. Las reservas brutas comprenden oro, divisas (billetes y moneda extranjera, depósitos a la vista y a plazo) y otros activos de reserva (Derechos Especiales de Giro, saldos de la Asociación Latinoamericana de Integración (ALADI), inversiones en valores). Los saldos pasivos de corto plazo con no residentes derivados de las operaciones de ALADI constituyen los pasivos de corto plazo. Las reservas internacionales no denominadas en dólares de los EE.UU., se valoran a la cotización contable promedio de las divisas respecto al dólar, correspondiente al día hábil anterior a la fecha de referencia. |
| Cuadro 47 | Intereses cobrados: El interés generado por las colocaciones del BCP de las reservas internacionales netas en el exterior. |
| Cuadro 48 | Remesas familiares: Es el flujo de divisas que remiten los trabajadores paraguayos, que viven en el exterior, a sus familiares residentes en el país. El cuadro detalla la información tanto por los principales países de remisión como por mes. La fuente de estos datos son los formularios remitidos al Banco Central del Paraguay por los bancos, financieras y casas de cambio conforme a lo establecido por la Circular N° 207 del 24 de junio del 2003 de la Superintendencia de Bancos. La información contenida en este cuadro es parcial debido a que además de las instituciones financieras, existen otros medios de remisión de remesas familiares. Por esta razón la cobertura de la información no es total y se deben realizar cálculos adicionales antes de ingresar estas estadísticas a la Balanza de Pagos de Paraguay. |
| Cuadro 49 | Deuda pública externa: La deuda pública externa de mediano y largo plazo (DPE) cubre los pasivos en posesión de no residentes que requieren del pago de los intereses y/o el principal en el futuro. La deuda pública incluye el Banco Central del Paraguay (BCP), gobierno general, empresas públicas no financieras, y empresas públicas financieras. Los pasivos incluidos en la DPE se refieren a préstamos e instrumentos contratados con un plazo de pago superior a un año. En principio, no existe deuda privada garantizada por el sector público. Toda la información es extraída de la base de datos compartida por el Ministerio de Hacienda y el Banco Central del Paraguay. |

Cuadro 50

Tipo de cambio nominal y real: A partir de abril de 2004, se incluye una serie modificada del índice de tipo de cambio efectivo real. La serie fue modificada para incorporar a la Zona Euro en reemplazo de Alemania. Así mismo, el nuevo indicador utiliza como año base el promedio del año 1995 y se calcula utilizando la metodología de paridad de poder de compra.

$$ITCER = \sum_{i=1}^n ITCN_i * \frac{IPP_i^{ext}}{IPC_{py}} * \omega_i$$

En donde:

ITCER: Índice del tipo de cambio efectivo real.

ITCN_i: Índice del tipo de cambio nominal del guaraní con respecto a la moneda del país *i*.

IPP_i^{ext}: Índice de precios del productor o al por mayor del país *i*.

IPC_{py}: Índice de precios al consumidor del Paraguay.

ω_i: Participación comercial del país *i* en el comercio del Paraguay, definido como (M_i+X_i)/(M_t+X_t)

Cuadro 51

Volumen de compra / venta de divisas del mercado cambiario: Flujos de compra y venta de divisas entre los bancos, financieras, casas de cambio y particulares (personas naturales y jurídicas diferentes de las instituciones financieras). Están excluidas las transacciones de particulares entre sí. La fuente de información constituyen los bancos, financieras y casas de cambio; en ese sentido, hasta el 2002, la información era procesada y publicada por la Gerencia de Estudios Económicos, sin embargo, desde el 2003, ésta información es proveída por el Departamento de Operaciones de Mercado Abierto, de acuerdo con los datos transmitidos vía DATATEC y otros medios adicionales (fax o correo electrónico) utilizados por las instituciones declarantes y publicada por la Gerencia Estudios Económicos.

Apéndice estadístico

Cuadro N°

Nivel de actividad.

| | |
|--|---|
| Producto interno bruto a precios de comprador por sectores económicos en valores constantes | 1 |
| Producto interno bruto a precios de comprador por sectores económicos en valores corrientes | 2 |
| Evolución del producto interno bruto | 3 |
| Producto interno bruto por tipo de gasto | 4 |
| Producto interno bruto trimestral por sectores económicos, valores constantes y var. porc. | 5 |
| Producto interno bruto trimestral por tipo de gasto, valores corrientes y variación porcentual | 6 |
| Producto interno bruto a precios de comprador y por habitante | 7 |
| Producción agrícola | 8 |
| Indicador mensual de la actividad económica del Paraguay | 9 |

Precios y salarios.

| | |
|--|----|
| Evolución del salario mínimo legal | 10 |
| Índice de sueldos y salarios | 11 |
| Índice nominal de tarifas y precios | 12 |
| Índice de precios al consumidor | 13 |
| Índice de precios al consumidor - Inflación total , inflación subyacente y subyacente (X1) | 14 |
| IPC - Principales grupos dentro de cada agrupación | 15 |
| Índice de precios del productor | 16 |

Indicadores monetarios.

| | |
|---|----|
| Balance monetario del Banco Central del Paraguay | 17 |
| Instrumentos de regulación monetaria | 18 |
| Operaciones cambiarias del Banco Central del Paraguay | 19 |
| Agregados monetarios - En millones de guaraníes | 20 |
| Agregados monetarios - Variación porcentual | 21 |
| Depósitos del sector privado en el sistema bancario | 22 |
| Depósitos totales en el sistema bancario | 23 |
| Crédito del sector bancario al sector privado | 24 |
| Variación del crédito y depósitos del sector privado en el sistema bancario | 25 |
| Variación del crédito y depósitos del sector privado en el sistema bancario (moneda extranjera) | 26 |

Indicadores financieros.

| | |
|---|----|
| Tasas efectivas de interés | 27 |
| Operaciones en la Bolsa de Valores de Asunción | 28 |
| Principales indicadores del sistema bancario nacional | 29 |
| Principales indicadores de las empresas financieras | 30 |

Sector fiscal.

| | |
|--|----|
| Deuda interna del sector público y privado con el Banco Central Paraguay | 31 |
| Depósito del sector público no financiero en el Banco Central Paraguay | 32 |
| Ejecución presupuestaria del Gobierno Central | 33 |

Apéndice estadístico

Cuadro N°

Sector externo.

| | |
|---|----|
| Balanza de pagos – Presentación normalizada | 34 |
| Balanza de pagos – Resumen de la cuenta corriente por componentes normalizados | 35 |
| Balanza de pagos – Resumen de la cuenta de capital por componentes normalizados | 36 |
| Balanza de pagos – Presentación analítica | 37 |
| Posición de inversión internacional – Saldos a fin de período | 38 |
| Posición de inversión internacional – Saldos y transacciones | 39 |
| Exportaciones registradas por principales productos | 40 |
| Exportaciones registradas por países | 41 |
| Precios internacionales de la soja, el algodón y el petróleo | 42 |
| Importaciones registradas por países | 43 |
| Importaciones por tipo de bienes | 44 |
| Entidades binacionales, ingreso de divisas | 45 |
| Reservas internacionales netas | 46 |
| Intereses cobrados por colocaciones de las reservas internacionales netas | 47 |
| Remesas familiares, ingreso de divisas | 48 |
| Deuda pública externa | 49 |
| Tipo de cambio: nominal, real bilateral, y efectivo real | 50 |
| Volumen de compra y venta de divisas del mercado cambiario | 51 |

Cuadro N° 1

Producto interno bruto a precios de comprador**Por sectores económicos.**

En miles de guaraníes constantes de 1994.

| Sector económico | 2003 | 2004 | 2005 | 2006 | 2007* | 2008* | 2009* |
|--|-----------------------|-----------------------|-----------------------|-----------------------|-----------------------|-----------------------|-----------------------|
| Agricultura | 2.757.482.811 | 2.838.869.659 | 2.684.907.092 | 2.717.691.834 | 3.372.655.566 | 3.726.784.400 | 2.839.809.713 |
| Ganadería | 797.844.227 | 857.751.378 | 987.244.381 | 1.092.326.971 | 1.022.313.114 | 1.089.037.645 | 1.132.599.151 |
| Explotación forestal | 276.707.435 | 285.285.365 | 304.684.770 | 310.778.465 | 318.547.927 | 331.502.169 | 314.927.061 |
| Pesca | 13.306.092 | 13.439.153 | 13.640.740 | 13.845.351 | 13.983.805 | 14.123.643 | 14.335.498 |
| Minería | 15.983.554 | 16.415.110 | 17.695.489 | 17.306.188 | 17.911.904 | 18.807.500 | 19.371.725 |
| Industria | 2.128.052.990 | 2.198.170.110 | 2.256.893.634 | 2.314.014.893 | 2.285.359.335 | 2.330.018.435 | 2.286.433.186 |
| Construcción | 577.134.840 | 589.487.159 | 616.014.081 | 594.453.588 | 637.254.246 | 707.352.214 | 714.425.736 |
| Total producción de bienes | 6.566.511.949 | 6.799.417.934 | 6.881.080.187 | 7.060.417.290 | 7.668.025.897 | 8.217.626.006 | 7.321.902.069 |
| Electricidad y agua | 255.266.136 | 264.501.377 | 271.945.318 | 295.060.670 | 312.469.249 | 323.405.674 | 336.988.712 |
| Transportes | 554.207.726 | 613.244.237 | 626.773.856 | 675.035.443 | 739.163.810 | 779.817.820 | 721.331.484 |
| Comunicaciones | 454.458.491 | 492.650.024 | 558.981.900 | 637.239.366 | 713.708.091 | 747.966.079 | 785.364.383 |
| Comercio | 2.683.064.712 | 2.826.106.498 | 2.893.268.157 | 3.061.077.710 | 3.220.253.751 | 3.352.284.155 | 3.218.192.789 |
| Finanzas | 312.529.536 | 314.717.243 | 327.743.638 | 344.556.888 | 362.818.403 | 431.406.819 | 465.919.365 |
| Viviendas | 283.145.304 | 289.018.087 | 294.509.430 | 300.399.619 | 305.806.812 | 311.311.334 | 316.603.627 |
| Servicios a las empresas | 366.844.054 | 379.316.751 | 400.286.245 | 418.299.126 | 435.449.390 | 448.540.114 | 500.122.227 |
| Hoteles y restaurantes | 177.633.918 | 179.535.921 | 183.180.264 | 185.927.968 | 192.435.447 | 202.249.655 | 207.305.896 |
| Servicios a los hogares | 852.903.173 | 868.255.430 | 901.169.415 | 939.018.531 | 967.376.890 | 1.010.908.850 | 1.061.454.293 |
| Gobierno general | 991.276.128 | 1.025.517.481 | 1.105.104.495 | 1.154.456.044 | 1.189.089.725 | 1.230.707.865 | 1.426.390.416 |
| Total producción de servicios | 6.931.329.178 | 7.252.863.049 | 7.562.962.719 | 8.011.071.366 | 8.438.571.568 | 8.838.598.365 | 9.039.673.190 |
| Valor agregado bruto | 13.497.841.127 | 14.052.280.983 | 14.444.042.906 | 15.071.488.656 | 16.106.597.465 | 17.056.224.371 | 16.361.575.259 |
| Impuestos a los productos | 1.128.277.994 | 1.178.668.778 | 1.222.279.523 | 1.274.837.543 | 1.344.953.608 | 1.412.201.288 | 1.398.079.275 |
| Producto interno bruto a precios de comprador | 14.626.119.121 | 15.230.949.761 | 15.666.322.429 | 16.346.326.199 | 17.451.551.073 | 18.468.425.659 | 17.759.654.534 |

Fuente: Gerencia de Estudios Económicos, Departamento de Cuentas Nacionales y Mercado Interno.

* Cifras preliminares.

Cuadro N° 2

Producto interno bruto a precios de comprador

Por sectores económicos.

En miles de guaraníes corrientes.

| Sector económico | 2003 | 2004 | 2005 | 2006* | 2007* | 2008* | 2009* |
|--|-----------------------|-----------------------|-----------------------|-----------------------|-----------------------|-----------------------|-----------------------|
| Agricultura | 5.092.618.131 | 6.487.743.946 | 6.544.024.519 | 6.641.081.727 | 9.215.259.923 | 11.916.038.868 | |
| Ganadería | 1.569.036.771 | 1.873.789.629 | 2.375.639.421 | 2.958.240.205 | 3.251.324.496 | 4.272.694.400 | |
| Explotación forestal | 512.382.108 | 620.998.443 | 801.600.699 | 920.528.603 | 1.026.277.958 | 1.146.419.153 | |
| Pesca | 25.731.203 | 27.598.136 | 34.951.120 | 40.165.014 | 40.586.058 | 44.155.019 | |
| Minería | 36.477.405 | 45.908.280 | 55.490.625 | 65.700.757 | 68.936.160 | 88.656.792 | |
| Industria | 5.349.599.867 | 5.898.734.300 | 6.414.812.096 | 7.141.197.882 | 7.901.719.573 | 9.241.388.359 | |
| Construcción | 1.779.071.438 | 1.941.493.015 | 2.132.562.634 | 2.457.483.658 | 3.269.472.045 | 4.498.043.121 | |
| Total producción de bienes | 14.364.916.923 | 16.896.265.748 | 18.359.081.115 | 20.224.397.846 | 24.773.576.213 | 31.207.395.712 | |
| Electricidad y agua | 875.072.271 | 915.141.944 | 940.897.056 | 1.024.732.218 | 1.048.022.914 | 1.058.503.143 | |
| Transportes | 1.454.591.580 | 1.664.486.462 | 2.076.500.591 | 2.355.472.592 | 2.687.433.868 | 3.014.136.096 | |
| Comunicaciones | 1.081.362.214 | 1.164.650.608 | 1.471.052.152 | 1.603.722.061 | 2.176.036.854 | 2.153.469.702 | |
| Comercio | 6.509.794.771 | 8.230.570.492 | 9.093.352.611 | 10.859.855.450 | 11.982.497.049 | 13.820.503.053 | |
| Finanzas | 880.886.581 | 895.509.298 | 1.095.461.497 | 1.352.670.968 | 1.539.990.896 | 2.365.182.032 | |
| Viviendas | 591.099.061 | 603.380.052 | 616.639.461 | 647.244.596 | 671.075.159 | 733.213.664 | |
| Servicios a las empresas | 837.457.443 | 907.971.721 | 1.030.484.883 | 1.221.319.558 | 1.402.250.760 | 1.611.117.651 | |
| Hoteles y restaurantes | 446.335.085 | 469.340.873 | 492.656.943 | 563.450.730 | 658.983.801 | 777.180.481 | |
| Servicios a los hogares | 2.475.680.895 | 2.534.730.729 | 2.721.476.887 | 2.903.941.789 | 3.263.376.493 | 3.719.245.293 | |
| Gobierno general | 3.210.017.300 | 3.446.037.075 | 4.186.843.544 | 4.827.240.727 | 5.639.996.829 | 6.238.732.056 | |
| Total producción de servicios | 18.362.297.201 | 20.831.819.255 | 23.725.365.625 | 27.359.650.689 | 31.069.664.623 | 35.491.283.171 | |
| Valor agregado bruto | 32.727.214.124 | 37.728.085.003 | 42.084.446.740 | 47.584.048.535 | 55.843.240.836 | 66.698.678.883 | |
| Impuestos a los productos | 2.939.211.001 | 3.793.797.608 | 4.084.863.127 | 4.686.049.692 | 5.668.411.001 | 6.922.975.828 | |
| Producto interno bruto a precios de comprador | 35.666.425.125 | 41.521.882.611 | 46.169.309.867 | 52.270.098.227 | 61.511.651.837 | 73.621.654.711 | 74.357.871.258 |

Fuente: Gerencia de Estudios Económicos, Departamento de Cuentas Nacionales y Mercado Interno.

* Cifras preliminares.

Cuadro N° 3

Evolución del producto interno bruto

Por rama de actividad económica.

Variación porcentual.

| Sector Económico | 2000 | 2001 | 2002 | 2003 | 2004 | 2005 | 2006 | 2007* | 2008* | 2009* |
|--|-------------|-------------|-------------|------------|------------|------------|------------|------------|------------|--------------|
| Agricultura | -10,2 | 18,8 | 4,9 | 11,8 | 3,0 | -5,4 | 1,2 | 24,1 | 10,5 | -23,8 |
| Ganadería | 1,0 | 1,7 | 3,8 | -1,2 | 7,5 | 15,1 | 10,6 | -6,8 | 6,5 | 4,0 |
| Explotación forestal | -4,0 | -9,3 | -0,5 | 2,0 | 3,1 | 6,8 | 2,0 | 2,5 | 4,1 | -5,0 |
| Caza y pesca | -1,3 | -1,3 | -3,5 | -1,0 | 1,0 | 1,5 | 1,5 | 1,0 | 1,0 | 1,5 |
| Minería | -5,2 | -8,3 | -9,1 | 15,6 | 2,7 | 7,8 | -2,2 | 3,5 | 5,0 | 3,0 |
| Industria | -2,2 | -0,7 | -1,4 | 0,7 | 3,3 | 2,7 | 2,5 | -1,2 | 2,0 | -1,9 |
| Construcción | -7,8 | -1,4 | -8,9 | 14,4 | 2,1 | 4,5 | -3,5 | 7,2 | 11,0 | 1,0 |
| Total producción de bienes | -5,3 | 5,7 | 1,0 | 6,1 | 3,5 | 1,2 | 2,6 | 8,6 | 7,2 | -10,9 |
| Electricidad y agua | 1,9 | 1,9 | 1,1 | 4,6 | 3,6 | 2,8 | 8,5 | 5,9 | 3,5 | 4,2 |
| Transportes | 1,4 | 1,3 | 2,0 | 6,7 | 10,7 | 2,2 | 7,7 | 9,5 | 5,5 | -7,5 |
| Comunicaciones | 1,4 | 2,9 | 1,9 | -5,8 | 8,4 | 13,5 | 14,0 | 12,0 | 4,8 | 5,0 |
| Comercio | -3,8 | 0,0 | -1,8 | 5,8 | 5,3 | 2,4 | 5,8 | 5,2 | 4,1 | -4,0 |
| Finanzas | -5,8 | 1,0 | -0,2 | -6,7 | 0,7 | 4,1 | 5,1 | 5,3 | 18,9 | 8,0 |
| Viviendas | 2,7 | 2,5 | 2,0 | 1,8 | 2,1 | 1,9 | 2,0 | 1,8 | 1,8 | 1,7 |
| Servicios a las empresas | 1,5 | 0,4 | 0,9 | -8,1 | 3,4 | 5,5 | 4,5 | 4,1 | 3,0 | 11,5 |
| Hoteles y restaurantes | -1,3 | 1,2 | 0,5 | 1,5 | 1,1 | 2,0 | 1,5 | 3,5 | 5,1 | 2,5 |
| Servicios a los hogares | -0,1 | -2,2 | -0,4 | 1,9 | 1,8 | 3,8 | 4,2 | 3,0 | 4,5 | 5,0 |
| Gobierno general | -0,6 | -7,4 | -1,8 | -0,6 | 3,5 | 7,8 | 4,5 | 5,0 | 3,5 | 15,9 |
| Total producción de servicios | -1,5 | -0,9 | -0,5 | 1,9 | 4,6 | 4,3 | 5,9 | 5,6 | 4,7 | 2,3 |
| Valor agregado bruto | -3,3 | 2,1 | 0,2 | 3,9 | 4,1 | 2,8 | 4,3 | 7,0 | 5,9 | -4,1 |
| Impuestos a los productos | -4,3 | 1,5 | -3,0 | 3,4 | 4,5 | 3,7 | 4,3 | 5,0 | 5,0 | -1,0 |
| Producto interno bruto a precios de comprador | -3,3 | 2,1 | 0,0 | 3,8 | 4,1 | 2,9 | 4,3 | 6,8 | 5,8 | -3,8 |

Fuente: Gerencia de Estudios Económicos, Departamento de Cuentas Nacionales y Mercado Interno.

* Cifras preliminares.

Cuadro N° 4

Producto interno bruto por tipo de gasto

En miles de guaraníes corrientes

| Componentes | 2003 | 2004 | 2005 | 2006 | 2007* | 2008* | 2009** |
|-------------------------------------|-----------------------|-----------------------|-----------------------|-----------------------|-----------------------|-----------------------|-----------------------|
| Consumo Total | 29.908.402.471 | 34.346.675.641 | 39.225.458.548 | 44.752.019.484 | 52.849.920.078 | 64.147.277.003 | |
| Consumo Privado | 26.179.463.071 | 30.256.349.611 | 34.215.450.362 | 38.890.884.196 | 46.450.732.571 | 57.027.381.003 | |
| Consumo Público | 3.728.939.400 | 4.090.326.030 | 5.010.008.186 | 5.861.135.288 | 6.399.187.507 | 7.119.896.000 | |
| Formación Bruta de Capital | 7.171.567.202 | 7.983.909.412 | 9.128.032.560 | 10.269.569.799 | 11.095.894.755 | 13.289.336.858 | |
| Formación Bruta de Capital Fijo | 6.764.998.921 | 7.749.261.622 | 8.913.716.681 | 9.958.557.029 | 10.695.283.747 | 12.977.762.017 | |
| Variación de Existencias | 406.568.281 | 234.647.790 | 214.315.880 | 311.012.771 | 400.611.008 | 311.574.841 | |
| Exportaciones de Bienes y Servicios | 16.413.112.227 | 19.470.616.407 | 23.421.995.990 | 27.613.157.466 | 30.129.868.794 | 37.092.469.679 | |
| Importaciones de Bienes y Servicios | 17.826.656.775 | 20.279.318.849 | 25.606.177.231 | 30.364.648.521 | 32.564.031.789 | 40.907.428.828 | |
| Producto Interno Bruto | 35.666.425.125 | 41.521.882.611 | 46.169.309.867 | 52.270.098.228 | 61.511.651.837 | 73.621.654.711 | 74.357.871.258 |

En miles de guaraníes constantes de 1994

| Componentes | 2003 | 2004 | 2005 | 2006 | 2007* | 2008* | 2009** |
|-------------------------------------|-----------------------|-----------------------|-----------------------|-----------------------|-----------------------|-----------------------|-----------------------|
| Consumo Total | 11.366.534.997 | 11.890.421.261 | 12.448.857.423 | 13.068.754.280 | 13.834.071.514 | 14.727.534.933 | 14.861.945.960 |
| Consumo Privado | 10.223.582.591 | 10.678.532.016 | 11.098.198.325 | 11.664.206.439 | 12.387.387.238 | 13.230.216.707 | 13.229.869.094 |
| Consumo Público | 1.142.952.406 | 1.211.889.245 | 1.350.659.098 | 1.404.547.841 | 1.446.684.276 | 1.497.318.226 | 1.632.076.866 |
| Formación Bruta de Capital | 2.603.909.729 | 2.553.593.152 | 2.739.702.363 | 2.857.283.927 | 3.365.924.263 | 3.789.582.190 | 3.139.677.462 |
| Formación Bruta de Capital Fijo | 2.298.381.962 | 2.414.360.362 | 2.611.550.352 | 2.677.003.985 | 3.061.705.570 | 3.545.353.642 | 2.907.189.986 |
| Variación de Existencias | 305.527.767 | 139.232.790 | 128.152.011 | 180.279.942 | 304.218.692 | 244.228.548 | 232.487.476 |
| Exportaciones de Bienes y Servicios | 6.286.752.784 | 6.797.177.986 | 7.168.885.575 | 8.216.831.860 | 8.880.932.804 | 9.956.019.977 | 8.562.177.180 |
| Importaciones de Bienes y Servicios | 5.631.078.388 | 6.010.242.638 | 6.691.122.933 | 7.796.543.868 | 8.629.377.508 | 10.004.711.441 | 8.804.146.068 |
| Producto Interno Bruto | 14.626.119.121 | 15.230.949.761 | 15.666.322.429 | 16.346.326.199 | 17.451.551.073 | 18.468.425.659 | 17.759.654.534 |

Fuente: Gerencia de Estudios Económicos, Departamento de Cuentas Nacionales y Mercado Interno.

* Cifras preliminares.

Cuadro N° 5

Producto interno bruto trimestral.

Por sectores económicos.

En miles de guaraníes constantes de 1994.

| Año | | Ganadería | | Minería e | Electricidad | Construcción | Servicios | Valor | | PIB |
|----------------|--------------|----------------------|----------------------|----------------------------|--------------------|--------------------|----------------------|-------------------------------------|------------------------------|-----------------------|
| | | Agricultura | forestal y pesca | Industria manufacturera | | | | agregado bruto a precios básicos | Impuestos a los productos | |
| 2005 | I | 709.076.226 | 297.790.363 | 532.598.122 | 68.762.088 | 159.198.050 | 1.739.754.897 | 3.507.179.745 | 287.593.583 | 3.794.773.328 |
| | II | 659.411.394 | 341.907.161 | 549.857.282 | 65.593.540 | 143.825.558 | 1.792.449.503 | 3.553.044.439 | 297.808.864 | 3.850.853.303 |
| | III | 585.024.707 | 337.702.131 | 582.378.970 | 67.790.762 | 147.294.568 | 1.804.570.688 | 3.524.761.826 | 305.792.992 | 3.830.554.818 |
| | IV | 731.394.765 | 328.170.237 | 609.754.749 | 69.798.927 | 165.695.905 | 1.954.242.314 | 3.859.056.896 | 331.084.085 | 4.190.140.981 |
| | Total | 2.684.907.092 | 1.305.569.891 | 2.274.589.123 | 271.945.318 | 616.014.081 | 7.291.017.401 | 14.444.042.906 | 1.222.279.523 | 15.666.322.429 |
| 2006 | I | 723.224.741 | 342.410.046 | 566.641.739 | 74.340.437 | 151.967.920 | 1.845.914.968 | 3.704.499.852 | 310.142.736 | 4.014.642.588 |
| | II | 664.051.971 | 386.435.548 | 566.871.336 | 72.075.978 | 141.659.948 | 1.928.611.695 | 3.759.706.476 | 309.440.992 | 4.069.147.467 |
| | III | 590.905.156 | 369.446.352 | 608.135.918 | 69.939.134 | 158.682.172 | 1.906.542.843 | 3.703.651.574 | 324.124.432 | 4.027.776.005 |
| | IV | 739.509.967 | 318.658.841 | 589.672.088 | 78.705.121 | 142.143.548 | 2.034.941.190 | 3.903.630.755 | 331.129.383 | 4.234.760.138 |
| | Total | 2.717.691.834 | 1.416.950.788 | 2.331.321.081 | 295.060.670 | 594.453.588 | 7.716.010.696 | 15.071.488.656 | 1.274.837.543 | 16.346.326.199 |
| 2007(*) | I | 925.103.319 | 308.431.518 | 551.012.507 | 84.532.977 | 141.486.925 | 1.939.657.601 | 3.950.224.846 | 317.478.032 | 4.267.702.878 |
| | II | 825.374.684 | 341.293.201 | 562.786.473 | 75.418.490 | 150.785.153 | 1.968.780.115 | 3.924.438.116 | 324.252.652 | 4.248.690.768 |
| | III | 699.098.655 | 367.503.407 | 599.725.561 | 73.619.968 | 183.057.700 | 2.069.163.561 | 3.992.168.852 | 343.031.603 | 4.335.200.455 |
| | IV | 923.078.909 | 337.616.720 | 589.746.699 | 78.897.813 | 161.924.469 | 2.148.501.043 | 4.239.765.653 | 360.191.321 | 4.599.956.974 |
| | Total | 3.372.655.566 | 1.354.844.846 | 2.303.271.240 | 312.469.249 | 637.254.247 | 8.126.102.320 | 16.106.597.468 | 1.344.953.608 | 17.451.551.076 |
| 2008(*) | I | 1.029.647.102 | 344.004.676 | 591.401.717 | 85.525.406 | 175.187.642 | 1.989.678.219 | 4.215.444.761 | 347.753.111 | 4.563.197.872 |
| | II | 911.857.577 | 403.129.155 | 606.512.427 | 79.004.924 | 178.884.097 | 2.101.615.416 | 4.281.003.597 | 349.341.424 | 4.630.345.020 |
| | III | 763.292.320 | 348.880.645 | 580.465.273 | 75.448.959 | 192.040.652 | 2.117.282.170 | 4.077.410.018 | 351.627.568 | 4.429.037.586 |
| | IV | 1.021.987.402 | 338.648.981 | 570.446.518 | 83.426.385 | 161.239.823 | 2.306.616.886 | 4.482.365.996 | 363.479.185 | 4.845.845.180 |
| | Total | 3.726.784.400 | 1.434.663.457 | 2.348.825.935 | 323.405.674 | 707.352.214 | 8.515.192.691 | 17.056.224.371 | 1.412.201.288 | 18.468.425.659 |
| 2009(*) | I | 779.300.583 | 353.051.893 | 566.411.284 | 91.151.729 | 162.568.000 | 2.047.416.377 | 3.999.899.865 | 340.056.306 | 4.339.956.171 |
| | II | 711.263.611 | 392.926.955 | 555.049.444 | 81.995.374 | 169.567.000 | 2.126.237.744 | 4.037.040.129 | 334.076.529 | 4.371.116.658 |
| | III | 632.632.377 | 372.172.049 | 589.617.176 | 77.904.770 | 208.562.000 | 2.185.540.582 | 4.066.428.955 | 348.986.473 | 4.415.415.428 |

Fuente: Gerencia de Estudios Económicos, Departamento de Cuentas Nacionales y Mercado Interno.

* Cifras preliminares.

Cuadro N° 5 (Continuación)

Producto interno bruto trimestral.
Por sectores económicos.
Variación porcentual interanual.

| Año | | Ganadería forestal y pesca | | Minería e industria manufacturera | Electricidad y agua | Construcción | Servicios | Valor agregado bruto a precios básicos | Impuestos a los productos | PIB a precios de comprador |
|----------------|--------------|----------------------------|-------------|-----------------------------------|---------------------|--------------|------------|--|---------------------------|----------------------------|
| | | Agricultura | pesca | manufacturera | y agua | Construcción | Servicios | a precios básicos | productos | a precios de comprador |
| 2005 | I | -5,4 | 18,7 | 2,9 | -0,9 | 4,7 | 5,0 | 3,3 | 2,7 | 3,2 |
| | II | -6,1 | 15,4 | 1,3 | 0,9 | 3,2 | 1,0 | 0,9 | -1,1 | 0,8 |
| | III | -6,6 | 16,5 | 2,1 | 8,3 | 2,8 | 2,7 | 2,2 | 4,2 | 2,3 |
| | IV | -3,9 | 2,7 | 4,5 | 3,4 | 7,1 | 8,5 | 4,7 | 8,9 | 5,0 |
| | Total | -5,4 | 12,9 | 2,7 | 2,8 | 4,5 | 4,3 | 2,8 | 3,7 | 2,9 |
| 2006 | I | 2,3 | 15,6 | 6,3 | 8,1 | -4,8 | 7,2 | 6,2 | 7,6 | 6,3 |
| | II | 0,9 | 13,6 | 3,0 | 9,8 | -2,3 | 6,9 | 5,5 | 3,8 | 5,4 |
| | III | 1,0 | 8,3 | 4,4 | 3,3 | 7,7 | 4,9 | 4,6 | 6,0 | 4,7 |
| | IV | 0,7 | -2,9 | -3,1 | 12,7 | -13,3 | 4,5 | 1,4 | 0,4 | 1,3 |
| | Total | 1,2 | 8,5 | 2,5 | 8,5 | -3,5 | 5,8 | 4,3 | 4,3 | 4,3 |
| 2007(*) | I | 27,6 | -9,3 | -2,4 | 13,7 | -6,5 | 3,6 | 5,9 | 3,0 | 5,7 |
| | II | 23,8 | -10,3 | -0,5 | 4,7 | 7,6 | 3,1 | 5,0 | 5,4 | 5,1 |
| | III | 18,1 | -2,1 | -1,7 | 5,3 | 16,2 | 9,6 | 8,1 | 5,8 | 8,0 |
| | IV | 25,8 | 5,7 | -0,3 | 0,2 | 11,4 | 5,0 | 8,3 | 7,7 | 8,2 |
| | Total | 24,1 | -4,4 | -1,2 | 5,9 | 7,2 | 5,3 | 6,9 | 5,5 | 6,8 |
| 2008(*) | I | 11,3 | 8,9 | 7,5 | 1,3 | 23,5 | 4,0 | 7,2 | 9,0 | 7,3 |
| | II | 10,8 | 15,6 | 8,3 | 4,6 | 18,1 | 7,5 | 9,4 | 7,2 | 9,2 |
| | III | 9,8 | -1,4 | -2,9 | 2,4 | 4,2 | 2,3 | 2,6 | 2,5 | 2,6 |
| | IV | 10,0 | 0,7 | -4,2 | 5,9 | 1,1 | 5,5 | 4,6 | 1,8 | 4,4 |
| | Total | 10,5 | 5,9 | 2,0 | 3,5 | 11,0 | 4,8 | 5,9 | 5,0 | 5,8 |
| 2009(*) | I | -24,3 | 2,6 | -4,2 | 6,6 | -7,2 | 2,9 | -5,1 | -2,2 | -4,9 |
| | II | -22,0 | -2,5 | -8,5 | 3,8 | -5,2 | 1,2 | -5,7 | -4,4 | -5,6 |
| | III | -17,1 | 6,7 | 1,6 | 3,3 | 8,6 | 3,2 | -0,3 | -0,8 | -0,3 |

Fuente: Gerencia de Estudios Económicos, Departamento de Cuentas Nacionales y Mercado Interno.

* Cifras preliminares.

Cuadro Nº 6

Producto interno bruto trimestral.
Por tipo de gasto.
En miles de guaraníes constantes de 1994.

| Año | | Consumo hogares | Consumo gobierno | Formación bruta | Variación | Exportaciones | Importaciones | PIB |
|----------------|--------------|-----------------------|----------------------|----------------------|--------------------|----------------------|-----------------------|------------------------|
| | | | | de capital fijo | de existencias | | | a precios de comprador |
| 2005 | I | 2.621.867.027 | 313.227.359 | 566.514.092 | 27.224.475 | 1.696.649.942 | 1.444.290.435 | 3.781.192.460 |
| | II | 2.715.573.867 | 330.261.451 | 587.282.534 | 30.106.190 | 1.784.798.042 | 1.618.431.217 | 3.829.590.868 |
| | III | 2.778.562.000 | 331.584.903 | 679.092.885 | 33.619.755 | 1.740.528.096 | 1.743.819.204 | 3.819.568.434 |
| | IV | 2.982.195.431 | 375.585.385 | 778.660.841 | 37.201.590 | 1.946.909.496 | 1.884.582.077 | 4.235.970.666 |
| | Total | 11.098.198.325 | 1.350.659.098 | 2.611.550.352 | 128.152.011 | 7.168.885.576 | 6.691.122.933 | 15.666.322.429 |
| 2006 | I | 2.792.358.649 | 326.418.321 | 596.094.517 | 39.776.958 | 2.050.358.244 | 1.784.010.168 | 4.020.996.521 |
| | II | 2.863.589.833 | 346.511.244 | 636.132.071 | 42.342.006 | 1.981.733.036 | 1.834.635.460 | 4.035.672.730 |
| | III | 2.828.525.487 | 350.081.189 | 661.475.657 | 45.247.742 | 2.161.419.630 | 2.047.137.247 | 3.999.612.459 |
| | IV | 3.179.732.471 | 381.537.086 | 783.301.739 | 52.913.237 | 2.023.320.949 | 2.130.760.993 | 4.290.044.489 |
| | Total | 11.664.206.439 | 1.404.547.841 | 2.677.003.985 | 180.279.942 | 8.216.831.860 | 7.796.543.868 | 16.346.326.198 |
| 2007(*) | I | 3.208.933.553 | 335.016.561 | 645.856.601 | 70.810.492 | 2.015.050.749 | 2.024.823.895 | 4.250.844.060 |
| | II | 2.918.904.419 | 348.472.252 | 711.702.928 | 78.224.987 | 2.286.978.321 | 2.104.242.887 | 4.240.040.021 |
| | III | 3.024.182.114 | 352.970.573 | 806.415.686 | 79.576.485 | 2.273.273.287 | 2.218.735.904 | 4.317.682.240 |
| | IV | 3.235.367.153 | 410.224.890 | 897.730.356 | 75.606.728 | 2.305.630.447 | 2.281.574.822 | 4.642.984.752 |
| | Total | 12.387.387.238 | 1.446.684.276 | 3.061.705.570 | 304.218.692 | 8.880.932.804 | 8.629.377.508 | 17.451.551.073 |
| 2008(*) | I | 3.447.298.458 | 352.856.598 | 760.256.322 | 62.970.121 | 2.216.887.851 | 2.277.071.478 | 4.563.197.872 |
| | II | 3.131.703.878 | 364.547.465 | 867.285.672 | 59.528.426 | 2.661.173.810 | 2.453.894.231 | 4.630.345.020 |
| | III | 3.178.802.150 | 364.042.056 | 987.215.741 | 60.449.574 | 2.595.920.280 | 2.757.392.215 | 4.429.037.586 |
| | IV | 3.472.412.221 | 415.872.107 | 930.595.906 | 61.280.428 | 2.482.038.036 | 2.516.353.517 | 4.845.845.180 |
| | Total | 13.230.216.707 | 1.497.318.226 | 3.545.353.642 | 244.228.548 | 9.956.019.977 | 10.004.711.441 | 18.468.425.659 |
| 2009(*) | I | 3.228.503.000 | 407.149.620 | 617.737.545 | 56.673.109 | 2.260.208.680 | 2.230.315.784 | 4.339.956.171 |
| | II | 3.127.203.999 | 418.265.000 | 698.123.115 | 51.194.446 | 2.016.109.135 | 1.939.779.037 | 4.371.116.658 |
| | III | 3.180.394.122 | 422.134.312 | 821.891.600 | 53.800.121 | 1.987.216.870 | 2.050.021.599 | 4.415.415.428 |

Fuente: Gerencia de Estudios Económicos, Departamento de Cuentas Nacionales y Mercado Interno.

* Cifras preliminares.

Cuadro N° 6 (Continuación)

Producto interno bruto trimestral.

Por tipo de gasto.

Variación porcentual interanual.

| Año | | Consumo hogares | Consumo gobierno | Formación bruta | Variación | Exportaciones | Importaciones | PIB |
|---------|--------------|-----------------|------------------|-----------------|----------------|---------------|---------------|------------|
| | | | | de capital fijo | de existencias | | | |
| 2005 | I | 0,2 | 12,6 | 10,4 | -44,2 | 5,7 | 3,3 | 3,2 |
| | II | 4,8 | 12,9 | 4,5 | -17,0 | 3,1 | 14,6 | 0,8 |
| | III | 5,8 | 12,3 | 15,2 | 17,9 | -3,4 | 8,4 | 2,3 |
| | IV | 4,8 | 8,6 | 3,9 | 45,0 | 17,4 | 18,5 | 5,0 |
| | Total | 3,9 | 11,5 | 8,2 | -8,0 | 5,5 | 11,3 | 2,9 |
| 2006 | I | 6,5 | 4,2 | 5,2 | 46,1 | 20,8 | 23,5 | 6,3 |
| | II | 5,5 | 4,9 | 8,3 | 40,6 | 11,0 | 13,4 | 5,4 |
| | III | 1,8 | 5,6 | -2,6 | 34,6 | 24,2 | 17,4 | 4,7 |
| | IV | 6,6 | 1,6 | 0,6 | 42,2 | 3,9 | 13,1 | 1,3 |
| | Total | 5,1 | 4,0 | 2,5 | 40,7 | 14,6 | 16,5 | 4,3 |
| 2007(*) | I | 14,9 | 2,6 | 8,3 | 78,0 | -1,7 | 13,5 | 5,7 |
| | II | 1,9 | 0,6 | 11,9 | 84,7 | 15,4 | 14,7 | 5,1 |
| | III | 6,9 | 0,8 | 21,9 | 75,9 | 5,2 | 8,4 | 8,0 |
| | IV | 1,7 | 7,5 | 14,6 | 42,9 | 14,0 | 7,1 | 8,2 |
| | Total | 6,2 | 3,0 | 14,4 | 68,7 | 8,1 | 10,7 | 6,8 |
| 2008(*) | I | 7,4 | 5,3 | 17,7 | -11,1 | 10,0 | 12,5 | 7,3 |
| | II | 7,3 | 4,6 | 21,9 | -23,9 | 16,4 | 16,6 | 9,2 |
| | III | 5,1 | 3,1 | 22,4 | -24,0 | 14,2 | 24,3 | 2,6 |
| | IV | 7,3 | 1,4 | 3,7 | -18,9 | 7,7 | 10,3 | 4,4 |
| | Total | 6,8 | 3,5 | 15,8 | -19,7 | 12,1 | 15,9 | 5,8 |
| 2009(*) | I | -6,3 | 15,4 | -18,7 | -10,0 | 2,0 | -2,1 | -4,9 |
| | II | -0,1 | 14,7 | -19,5 | -14,0 | -24,2 | -21,0 | -5,6 |
| | III | 0,1 | 16,0 | -16,7 | -11,0 | -23,4 | -25,7 | -0,3 |

Fuente: Gerencia de Estudios Económicos, Departamento de Cuentas Nacionales y Mercado Interno.

* Cifras preliminares.

Cuadro N° 7

| Año | Producto interno bruto a precios de comprador en miles de dólares | | Producto interno bruto por habitante en dólares | |
|--------|---|------------------|---|------------------|
| | USD corrientes | USD constantes*/ | USD corrientes | USD constantes*/ |
| 1991 | 5.844.757 | 6.228.901 | 1.341 | 1.429 |
| 1992 | 6.039.881 | 6.442.109 | 1.352 | 1.442 |
| 1993 | 6.254.151 | 6.694.111 | 1.366 | 1.462 |
| 1994 | 6.943.605 | 6.943.605 | 1.481 | 1.481 |
| 1995 | 8.024.930 | 7.322.189 | 1.672 | 1.526 |
| 1996 | 8.761.253 | 7.351.665 | 1.785 | 1.498 |
| 1997 | 8.867.617 | 7.571.624 | 1.767 | 1.509 |
| 1998 | 7.913.682 | 7.615.492 | 1.543 | 1.485 |
| 1999 | 7.300.929 | 7.502.650 | 1.394 | 1.433 |
| 2000 | 7.100.036 | 7.251.642 | 1.328 | 1.356 |
| 2001 | 6.447.382 | 7.401.336 | 1.182 | 1.356 |
| 2002 | 5.092.656 | 7.397.741 | 915 | 1.329 |
| 2003 | 5.551.901 | 7.681.785 | 978 | 1.353 |
| 2004 | 6.972.608 | 7.999.448 | 1.205 | 1.382 |
| 2005 | 7.505.252 | 8.228.111 | 1.272 | 1.395 |
| 2006 | 9.288.953 | 8.585.255 | 1.546 | 1.429 |
| 2007 | 12.260.045 | 9.165.731 | 2.003 | 1.498 |
| 2008** | 16.874.399 | 9.695.051 | 2.709 | 1.556 |
| 2009** | 14.901.377 | 9.327.550 | 2.350 | 1.471 |

Fuente: Gerencia de Estudios Económicos, Departamento de Cuentas Nacionales y Mercado Interno.

*/ Constantes de 1994.

** Cifras preliminares.

Para el cálculo del PIB per cápita se utilizan las proyecciones de población de la DGEEC. Febrero 2006

Cuadro N° 8

Producción agrícola

| Productos | 2002/03 | 2003/04 | 2004/05 | 2005/06 | 2006/07 | 2007/08 | 2008/09 | Var 09/08(%) |
|-------------------------------------|----------------|----------------|----------------|----------------|----------------|----------------|----------------|---------------------|
| Algodón | | | | | | | | |
| Superficie (ha) | 186.405 | 320.000 | 225.000 | 245.000 | 110.000 | 65.000 | 50.000 | -23,1 |
| Producción (ton) | 172.760 | 330.000 | 198.000 | 180.000 | 105.000 | 64.282 | 25.000 | -61,1 |
| Rendimiento (Kg/ha) | 927 | 1.031 | 880 | 735 | 955 | 989 | 2.414 | 144,1 |
| Arroz c/ riego | | | | | | | | |
| Superficie (ha) | 30.303 | 31.000 | 33.500 | 42.000 | 42.000 | 70.000 | 50.000 | -28,6 |
| Producción (ton) | 110.250 | 125.000 | 102.000 | 126.000 | 130.000 | 216.650 | 225.000 | 3,9 |
| Rendimiento (Kg/ha) | 3.638 | 4.032 | 3.045 | 3.000 | 3.095 | 3.095 | 4.500 | 45,4 |
| Caña de azúcar (uso indust.) | | | | | | | | |
| Superficie (ha) | 62.255 | 69.942 | 74.000 | 75.000 | 82.000 | 97.000 | 105.000 | 8,2 |
| Producción (ton) | 3.260.475 | 3.637.000 | 3.020.000 | 3.200.000 | 4.100.000 | 4.850.000 | 5.040.000 | 3,9 |
| Rendimiento (Kg/ha) | 52.373 | 52.000 | 40.811 | 42.667 | 50.000 | 50.000 | 48.000 | -4,0 |
| Girasol | | | | | | | | |
| Superficie (ha) | 24.722 | 29.700 | 43.000 | 45.000 | 109.000 | 109.000 | 194.000 | 78,0 |
| Producción (ton) | 33.837 | 44.550 | 64.500 | 68.000 | 190.000 | 190.000 | 196.000 | 3,2 |
| Rendimiento (Kg/ha) | 1.369 | 1.500 | 1.500 | 1.511 | 1.743 | 1.743 | 1.010 | -42,1 |
| Maíz | | | | | | | | |
| Superficie (ha) | 442.600 | 440.000 | 400.000 | 410.000 | 430.000 | 490.000 | 580.000 | 18,4 |
| Producción (ton) | 1.055.536 | 1.120.000 | 830.000 | 1.100.000 | 1.250.000 | 1.425.000 | 1.400.000 | -1,8 |
| Rendimiento (Kg/ha) | 2.385 | 2.545 | 2.075 | 2.683 | 2.907 | 2.908 | 2.414 | -17,0 |
| Mandioca | | | | | | | | |
| Superficie (ha) | 284.383 | 306.000 | 290.000 | 300.000 | 300.000 | 300.000 | 280.000 | -6,7 |
| Producción (ton) | 4.668.804 | 5.500.000 | 4.785.000 | 4.800.000 | 4.800.000 | 4.800.000 | 4.060.000 | -15,4 |
| Rendimiento (Kg/ha) | 16.417 | 17.974 | 16.500 | 16.000 | 16.000 | 16.000 | 14.500 | -9,4 |
| Maní | | | | | | | | |
| Superficie (ha) | 33.410 | 34.926 | 35.000 | 37.000 | 37.000 | 37.000 | 32.000 | -13,5 |
| Producción (ton) | 30.644 | 33.180 | 34.000 | 36.000 | 36.000 | 36.000 | 22.700 | -36,9 |
| Rendimiento (Kg/ha) | 917 | 950 | 971 | 973 | 973 | 973 | 710 | -27,0 |
| Poroto | | | | | | | | |
| Superficie (ha) | 73.205 | 73.500 | 75.000 | 85.000 | 85.000 | 85.000 | 75.000 | -11,8 |
| Producción (ton) | 64.961 | 65.195 | 67.000 | 70.000 | 70.000 | 70.000 | 51.000 | -27,1 |
| Rendimiento (Kg/ha) | 887 | 887 | 893 | 824 | 824 | 824 | 680 | -17,4 |
| Soja* | | | | | | | | |
| Superficie (ha) | 1.474.178 | 1.870.000 | 1.970.000 | 2.200.000 | 2.420.000 | 2.644.856 | 2.596.653 | -1,8 |
| Producción (ton) | 4.204.865 | 3.584.000 | 3.988.000 | 3.800.000 | 6.000.000 | 6.800.000 | 4.152.660 | -38,9 |
| Rendimiento (Kg/ha) | 2.852 | 1.917 | 2.024 | 1.727 | 2.696 | 2.571 | 1.599 | -37,8 |
| Tabaco | | | | | | | | |
| Superficie (ha) | 6.894 | 8.268 | 7.800 | 8.000 | 8.000 | 8.000 | 7.000 | -12,5 |
| Producción (ton) | 12.794 | 16.535 | 15.600 | 15.000 | 15.000 | 15.000 | 12.100 | -19,3 |
| Rendimiento (Kg/ha) | 1.856 | 2.000 | 2.000 | 1.875 | 1.875 | 1.875 | 1.729 | -7,8 |
| Trigo | | | | | | | | |
| Superficie (ha) | 310.931 | 325.000 | 365.000 | 365.000 | 320.000 | 320.000 | 443.000 | 38,4 |
| Producción (ton) | 536.754 | 715.000 | 800.000 | 620.000 | 800.000 | 800.000 | 1.063.200 | 32,9 |
| Rendimiento (Kg/ha) | 1.726 | 2.200 | 2.192 | 1.699 | 2.500 | 2.500 | 2.400 | -4,0 |

Fuente: Ministerio de Agricultura y Ganadería, Síntesis Estadística de la Dirección de Censos y Estadísticas Agropecuarias.

Cuadro N° 9

Indicador Mensual de la Actividad Económica del Paraguay (IMAEP).

Índice base enero 1994 = 100.

| Año | Actividades Económicas | | |
|--------------------|------------------------|--------------------------------|-------------------------------|
| | Índice Serie | Índice Serie | Índice Serie |
| | Original 1994=100 | Desestacionalizada 1994=100 | Tendencia - Ciclo 1994=100 |
| 2007* Prom. | 138,3 | 138,4 | 138,4 |
| Ene | 124,9 | 134,9 | 134,2 |
| Feb | 128,7 | 136,5 | 135,8 |
| Mar | 142,6 | 138,1 | 136,3 |
| Abr | 131,7 | 134,3 | 136,0 |
| May | 141,6 | 136,2 | 136,3 |
| Jun | 122,2 | 136,2 | 137,4 |
| Jul | 132,2 | 139,3 | 139,3 |
| Ago | 143,1 | 142,5 | 141,0 |
| Sep | 139,7 | 142,6 | 141,7 |
| Oct | 154,2 | 141,8 | 141,3 |
| Nov | 145,2 | 139,6 | 140,7 |
| Dic | 153,4 | 138,6 | 141,2 |
| 2008* Prom. | 146,1 | 145,8 | 145,4 |
| Ene | 135,0 | 143,6 | 143,5 |
| Feb | 139,7 | 147,6 | 146,1 |
| Mar | 149,2 | 148,4 | 147,6 |
| Abr | 150,9 | 149,3 | 147,9 |
| May | 152,4 | 147,6 | 147,2 |
| Jun | 129,0 | 145,0 | 146,0 |
| Jul | 139,4 | 145,0 | 145,3 |
| Ago | 143,4 | 144,6 | 145,0 |
| Sep | 143,4 | 145,1 | 145,0 |
| Oct | 157,1 | 145,6 | 144,8 |
| Nov | 149,0 | 144,1 | 143,9 |
| Dic | 165,3 | 143,4 | 142,5 |
| 2009* Prom. | 138,9 | 141,5 | 141,7 |
| Ene | 128,0 | 139,3 | 140,9 |
| Feb | 129,4 | 139,6 | 139,9 |
| Mar | 142,9 | 139,2 | 139,7 |
| Apr | 142,3 | 140,3 | 139,9 |
| May | 139,6 | 138,7 | 140,4 |
| Jun | 127,7 | 142,0 | 141,6 |
| Jul | 138,6 | 143,4 | 142,9 |
| Ago | 144,2 | 144,5 | 143,7 |
| Sep | 139,8 | 143,3 | 144,0 |
| Oct | 156,9 | 144,5 | 144,3 |

Fuente: Gerencia de Estudios Económicos, Departamento de Cuentas Nacionales y Mercado Interno.

* Cifras preliminares.

Cuadro N° 10

Evolución del salario mínimo legal.

Base 1980 = 100.

| Período | IPC Base 1980 =100 | Salario mínimo legal | | Índice de salario mínimo | | Variación del poder adquisitivo respecto a 1980 |
|-------------------|-----------------------|----------------------|--------|-----------------------------|-------|---|
| | | Nominal | Real | Nominal | Real | |
| 1994 | 1.462,6 | 362.250 | 24.767 | 1.641,7 | 112,2 | 12,2 |
| Enero/Julio | | 345.000 | | | | |
| Julio/Diciembre | | 379.500 | | | | |
| 1995 | 1.658,6 | 417.450 | 25.169 | 1.891,9 | 114,1 | 14,1 |
| Enero/Abril | | 379.500 | | | | |
| Mayo/Diciembre | | 436.425 | | | | |
| 1996 | 1.821,2 | 469.157 | 25.761 | 2.126,2 | 116,7 | 16,7 |
| Enero/Marzo | | 436.425 | | | | |
| Abril/Diciembre | | 480.068 | | | | |
| 1997 | 1.948,5 | 528.075 | 27.102 | 2.393,3 | 122,8 | 22,8 |
| Enero/Diciembre | | 528.075 | | | | |
| 1998 | 2.173,7 | 580.883 | 26.723 | 2.632,6 | 121,1 | 21,1 |
| Enero/Febrero | | 528.075 | | | | |
| Marzo/Diciembre | | 591.445 | | | | |
| 1999 | 2.320,2 | 591.445 | 25.491 | 2.680,5 | 115,5 | 15,5 |
| Enero/Diciembre | | 591.445 | | | | |
| 2000 | 2.528,3 | 672.769 | 26.610 | 3.049,0 | 120,6 | 20,6 |
| Enero | | 591.445 | | | | |
| Febrero/Diciembre | | 680.162 | | | | |
| 2001 | 2.712,1 | 748.178 | 27.586 | 3.390,8 | 125,0 | 25,0 |
| Enero/Abril | | 680.162 | | | | |
| Mayo/Diciembre | | 782.186 | | | | |
| 2002 | 2.997,1 | 821.295 | 27.403 | 3.722,2 | 124,2 | 24,2 |
| Enero/Julio | | 782.186 | | | | |
| Agosto/Diciembre | | 876.048 | | | | |
| 2003 | 3423,6 | 964.383 | 28.169 | 4.370,6 | 127,7 | 27,7 |
| Enero | | 876.048 | | | | |
| Febrero/Diciembre | | 972.413 | | | | |
| 2004 | 3.571,9 | 972.413 | 27.224 | 4.407,0 | 123,4 | 23,4 |
| Enero/Diciembre | | 972.413 | | | | |
| 2005 | 3.814,6 | 1.059.931 | 27.786 | 4.803,7 | 125,9 | 25,9 |
| Enero/Marzo | | 972.413 | | | | |
| Abril/Diciembre | | 1.089.103 | | | | |
| 2006 | 4.180,6 | 1.187.122 | 28.396 | 5.380,1 | 128,7 | 28,7 |
| Enero/Marzo | | 1.089.103 | | | | |
| Abril/Diciembre | | 1.219.795 | | | | |
| 2007 | 4.520,5 | 1.250.290 | 27.659 | 5.666,4 | 125,4 | 25,4 |
| Enero/Setiembre | | 1.219.795 | | | | |
| Octubre/Diciembre | | 1.341.775 | | | | |
| 2008 | 4.979,5 | 1.341.775 | 26.946 | 6.081,0 | 122,1 | 22,1 |
| Enero/Diciembre | | 1.341.775 | | | | |
| 2009 | 5.101,5 | 1.384.468 | 27.138 | 6.274,5 | 123,0 | 23,0 |
| Enero/Abril | | 1.341.775 | | | | |
| Mayo/Noviembre | | 1.408.864 | | | | |

Fuente: Gerencia de Estudios Económicos, Departamento de Cuentas Nacionales y Mercado Interno.

Cuadro N° 11

Índice de Sueldos y Salarios
Base Junio 2001 = 100

| Año | Industrias Manufactureras | Electricidad y Agua | Construcción | Comercio | Transporte | Comunicaciones | Intermediación Financiera | Servicios | Hoteles y Restaurantes | Índice General | Variaciones (%) | |
|-------------|------------------------------|------------------------|--------------|--------------|--------------|----------------|------------------------------|--------------|---------------------------|-------------------|-----------------|------------|
| | | | | | | | | | | | Semestral | Interanual |
| 2002 | 108,1 | 100,8 | 108,3 | 105,5 | 104,8 | 112,8 | 107,8 | 113,4 | 109,3 | 107,6 | | |
| Jun | 104,9 | 100,1 | 106,0 | 101,3 | 103,5 | 111,0 | 106,9 | 110,6 | 105,1 | 105,0 | 2,5 | 5,0 |
| Dic | 111,2 | 101,4 | 110,5 | 109,6 | 106,1 | 114,6 | 108,7 | 116,1 | 113,5 | 110,2 | 5,0 | 7,6 |
| 2003 | 119,6 | 110,9 | 115,5 | 129,2 | 111,9 | 118,3 | 116,5 | 123,4 | 122,7 | 119,9 | | |
| Jun | 118,9 | 102,9 | 115,4 | 123,9 | 111,4 | 117,9 | 115,7 | 122,6 | 121,6 | 117,9 | 7,0 | 12,3 |
| Dic | 120,2 | 118,8 | 115,6 | 134,4 | 112,3 | 118,7 | 117,3 | 124,2 | 123,8 | 121,9 | 3,4 | 10,6 |
| 2004 | 122,3 | 119,0 | 117,9 | 145,3 | 116,2 | 130,1 | 121,8 | 128,5 | 127,3 | 127,1 | | |
| Jun | 121,8 | 118,9 | 117,9 | 144,3 | 116,0 | 130,0 | 121,1 | 127,2 | 126,6 | 126,6 | 3,9 | 7,4 |
| Dic | 122,8 | 119,0 | 117,9 | 146,2 | 116,4 | 130,1 | 122,4 | 129,8 | 127,9 | 127,6 | 0,8 | 4,7 |
| 2005 | 134,3 | 121,2 | 131,7 | 157,4 | 126,6 | 138,4 | 138,2 | 139,8 | 143,2 | 138,7 | | |
| Jun | 133,5 | 121,2 | 131,7 | 155,3 | 126,1 | 138,1 | 134,5 | 138,0 | 142,3 | 137,4 | 7,7 | 8,5 |
| Dic | 135,1 | 121,2 | 131,7 | 159,5 | 127,0 | 138,6 | 141,9 | 141,6 | 144,0 | 139,9 | 1,8 | 9,6 |
| 2006 | 147,3 | 138,2 | 140,9 | 174,0 | 146,6 | 150,7 | 157,8 | 156,6 | 155,4 | 154,0 | | |
| Jun | 146,3 | 138,2 | 140,7 | 171,1 | 141,9 | 150,2 | 153,4 | 152,9 | 153,9 | 151,8 | 8,5 | 10,5 |
| Dic | 148,3 | 138,2 | 141,0 | 176,9 | 151,2 | 151,2 | 162,1 | 160,3 | 156,8 | 156,2 | 2,9 | 11,7 |
| 2007 | 159,2 | 139,8 | 146,5 | 191,5 | 167,6 | 158,1 | 178,6 | 171,8 | 167,7 | 167,8 | | |
| Jun | 152,5 | 138,5 | 143,1 | 181,2 | 155,9 | 152,5 | 173,9 | 168,2 | 162,2 | 161,0 | 3,1 | 6,1 |
| Dic | 165,8 | 141,1 | 149,8 | 201,8 | 179,3 | 163,6 | 183,3 | 175,3 | 173,2 | 174,6 | 8,4 | 11,8 |
| 2008 | 169,6 | 152,3 | 151,7 | 207,9 | 201,9 | 179,8 | 197,6 | 185,1 | 176,8 | 183,7 | | |
| Jun | 168,8 | 152,3 | 151,2 | 204,2 | 200,8 | 179,8 | 192,0 | 183,4 | 176,0 | 181,8 | 4,1 | 12,9 |
| Dic | 170,4 | 152,3 | 152,1 | 211,6 | 203,0 | 179,8 | 203,1 | 186,7 | 177,6 | 185,5 | 2,0 | 6,2 |
| 2009 | 177,9 | 155,4 | 158,0 | 217,5 | 218,8 | 190,9 | 213,4 | 192,0 | 188,4 | 193,6 | | |
| JUN. | 177,9 | 155,4 | 158,0 | 217,5 | 218,8 | 190,9 | 213,4 | 192,0 | 188,4 | 193,6 | 4,4 | 6,5 |

Fuente: Gerencia de Estudios Económicos, Departamento de Cuentas Nacionales y Mercado Interno.

Cuadro N° 12

Índice nominal de tarifas y precios.

Base Diciembre de 2007=100

Serie empalmada

| Año | Servicios básicos | | | | |
|-------------|-------------------|--------------|--------------|--------------|--------------|
| | Electricidad | Agua | Teléfono | Gasol | Pasaje |
| 2007 | 100,0 | 100,0 | 83,6 | 95,1 | 97,2 |
| Ene | 100,0 | 100,0 | 74,6 | 97,6 | 100,0 |
| Feb | 100,0 | 100,0 | 74,6 | 92,9 | 100,0 |
| Mar | 100,0 | 100,0 | 74,6 | 92,9 | 95,2 |
| Abr | 100,0 | 100,0 | 74,6 | 92,9 | 95,2 |
| May | 100,0 | 100,0 | 74,6 | 92,9 | 95,2 |
| Jun | 100,0 | 100,0 | 74,6 | 92,9 | 95,2 |
| Jul | 100,0 | 100,0 | 74,6 | 92,9 | 95,2 |
| Ago | 100,0 | 100,0 | 90,6 | 92,9 | 95,2 |
| Sep | 100,0 | 100,0 | 90,6 | 92,9 | 95,2 |
| Oct | 100,0 | 100,0 | 100,0 | 100,0 | 100,0 |
| Nov | 100,0 | 100,0 | 100,0 | 100,0 | 100,0 |
| Dic | 100,0 | 100,0 | 100,0 | 100,0 | 100,0 |
| 2008 | 100,0 | 100,0 | 100,0 | 107,3 | 106,1 |
| Ene | 100,0 | 100,0 | 100,0 | 100,0 | 100,0 |
| Feb | 100,0 | 100,0 | 100,0 | 105,9 | 104,8 |
| Mar | 100,0 | 100,0 | 100,0 | 105,9 | 104,8 |
| Abr | 100,0 | 100,0 | 100,0 | 105,9 | 104,8 |
| May | 100,0 | 100,0 | 100,0 | 111,2 | 104,8 |
| Jun | 100,0 | 100,0 | 100,0 | 111,2 | 109,5 |
| Jul | 100,0 | 100,0 | 100,0 | 111,2 | 109,5 |
| Ago | 100,0 | 100,0 | 100,0 | 111,2 | 109,5 |
| Sep | 100,0 | 100,0 | 100,0 | 111,2 | 109,5 |
| Oct | 100,0 | 100,0 | 100,0 | 111,2 | 109,5 |
| Nov | 100,0 | 100,0 | 100,0 | 111,2 | 109,5 |
| Dic | 100,0 | 100,0 | 100,0 | 105,2 | 109,5 |
| 2009 | 100,0 | 100,0 | 100,4 | 100,5 | 100,0 |
| Ene | 100,0 | 100,0 | 100,0 | 100,5 | 100,0 |
| Feb | 100,0 | 100,0 | 100,0 | 100,5 | 100,0 |
| Mar | 100,0 | 100,0 | 100,0 | 100,5 | 100,0 |
| Abr | 100,0 | 100,0 | 100,0 | 100,5 | 100,0 |
| May | 100,0 | 100,0 | 100,0 | 100,5 | 100,0 |
| Jun | 100,0 | 100,0 | 100,0 | 100,5 | 100,0 |
| Jul | 100,0 | 100,0 | 100,0 | 100,5 | 100,0 |
| Ago | 100,0 | 100,0 | 100,0 | 100,5 | 100,0 |
| Sep | 100,0 | 100,0 | 100,0 | 100,5 | 100,0 |
| Oct | 100,0 | 100,0 | 100,0 | 100,5 | 100,0 |
| Nov | 100,0 | 100,0 | 104,1 | 100,5 | 100,0 |

Fuente: Gerencia de Estudios Económicos, Departamento de Cuentas Nacionales y Mercado Interno.

Cuadro Nº 13

Índice de precios al consumidor.
Área Metropolitana de Asunción.
Base diciembre 2007 = 100.

| Año | Alimentación bebidas no alcoholicas | Bebidas alcohol tabacos | Prendas de vestir y calzado | Alojamiento agua, electricidad gas y otros | Muebles y artículos para el hogar | Gasto en salud | Transporte | Comunicación | Recreación | | Restaurant hoteles | Bienes servicios | Índice general | Variación (%) | | |
|-------------|---|-------------------------------|--------------------------------------|---|---|----------------------|--------------|--------------|--------------|--------------|-----------------------|---------------------|-------------------|---------------|-----------|------------|
| | | | | | | | | | cultura | Educación | | | | Mensual | Acumulado | Interanual |
| 2007 | 92,5 | 98,0 | 98,1 | 97,4 | 97,7 | 97,2 | 97,6 | 83,6 | 100,0 | 99,2 | 97,3 | 97,3 | 95,4 | | | |
| Ene | 89,1 | 97,9 | 96,8 | 95,4 | 97,1 | 94,2 | 99,1 | 74,6 | 99,8 | 95,2 | 95,3 | 95,3 | 93,4 | -1,0 | -1,0 | 9,8 |
| Feb | 88,4 | 97,7 | 97,1 | 95,5 | 97,1 | 94,2 | 98,4 | 74,6 | 100,1 | 95,2 | 95,8 | 95,9 | 93,1 | -0,3 | -1,3 | 8,3 |
| Mar | 86,6 | 97,8 | 97,4 | 95,3 | 97,1 | 94,5 | 95,9 | 74,6 | 100,1 | 100,0 | 96,2 | 96,2 | 92,2 | -1,0 | -2,3 | 5,6 |
| Abr | 88,7 | 97,5 | 97,5 | 95,4 | 96,5 | 94,6 | 95,9 | 74,6 | 99,9 | 100,0 | 96,0 | 96,4 | 93,1 | 0,9 | -1,4 | 6,2 |
| May | 89,5 | 97,4 | 97,7 | 95,9 | 96,7 | 96,2 | 96,0 | 74,6 | 99,9 | 100,0 | 95,9 | 96,5 | 93,6 | 0,5 | -0,8 | 7,1 |
| Jun | 87,4 | 96,9 | 97,8 | 97,1 | 97,0 | 96,8 | 96,9 | 74,6 | 99,8 | 100,0 | 96,2 | 96,6 | 93,0 | -0,7 | -1,5 | 6,8 |
| Jul | 87,9 | 97,0 | 97,9 | 97,5 | 97,5 | 97,8 | 96,9 | 74,6 | 99,9 | 100,0 | 96,8 | 96,8 | 93,3 | 0,4 | -1,1 | 7,5 |
| Ago | 94,3 | 97,4 | 98,0 | 98,6 | 97,8 | 99,0 | 97,0 | 90,6 | 100,0 | 100,0 | 97,7 | 97,8 | 96,5 | 3,4 | 2,3 | 10,9 |
| Sep | 96,2 | 97,7 | 98,3 | 98,7 | 98,0 | 99,2 | 96,7 | 90,6 | 99,9 | 100,0 | 98,7 | 98,2 | 97,4 | 0,9 | 3,2 | 10,1 |
| Oct | 103,8 | 98,6 | 99,2 | 99,3 | 98,5 | 99,5 | 98,1 | 100,0 | 100,0 | 100,0 | 99,2 | 98,6 | 101,0 | 3,7 | 7,0 | 12,0 |
| Nov | 97,5 | 99,7 | 99,5 | 99,6 | 98,9 | 99,9 | 99,8 | 100,0 | 99,9 | 100,0 | 99,9 | 99,4 | 98,7 | -2,2 | 4,6 | 7,4 |
| Dic | 100,0 | 100,0 | 100,0 | 100,0 | 100,0 | 100,0 | 100,0 | 100,0 | 100,0 | 100,0 | 100,0 | 100,0 | 100,0 | 1,3 | 6,0 | 6,0 |
| 2008 | 107,1 | 103,3 | 101,2 | 104,9 | 105,1 | 102,8 | 106,0 | 94,2 | 103,0 | 106,1 | 107,7 | 104,0 | 105,1 | | | |
| Ene | 103,4 | 100,3 | 100,2 | 100,3 | 101,3 | 100,4 | 100,9 | 99,7 | 102,2 | 100,1 | 100,9 | 101,4 | 101,6 | 1,6 | 1,6 | 8,8 |
| Feb | 104,9 | 100,5 | 100,2 | 101,2 | 102,4 | 100,5 | 104,3 | 98,4 | 102,0 | 101,3 | 101,9 | 101,9 | 102,9 | 1,3 | 2,9 | 10,5 |
| Mar | 106,1 | 100,3 | 100,4 | 101,8 | 102,9 | 101,0 | 103,9 | 97,3 | 101,8 | 106,3 | 102,7 | 102,2 | 103,6 | 0,7 | 3,6 | 12,3 |
| Abr | 107,7 | 100,4 | 100,7 | 102,6 | 103,1 | 102,2 | 103,9 | 97,1 | 101,2 | 107,0 | 105,2 | 102,7 | 104,4 | 0,8 | 4,4 | 12,1 |
| May | 106,4 | 101,0 | 100,5 | 103,9 | 103,4 | 103,0 | 104,3 | 95,9 | 100,9 | 107,0 | 106,5 | 103,2 | 104,2 | -0,2 | 4,2 | 11,3 |
| Jun | 108,6 | 102,0 | 100,7 | 105,3 | 104,2 | 103,2 | 105,2 | 95,1 | 102,3 | 107,0 | 107,3 | 103,8 | 105,4 | 1,2 | 5,4 | 13,4 |
| Jul | 109,3 | 105,1 | 100,9 | 106,8 | 104,3 | 103,3 | 105,2 | 92,9 | 102,0 | 107,4 | 109,1 | 103,9 | 105,9 | 0,5 | 5,9 | 13,4 |
| Ago | 110,3 | 105,6 | 101,1 | 107,8 | 105,1 | 103,5 | 105,6 | 92,0 | 102,0 | 107,4 | 110,2 | 104,3 | 106,5 | 0,6 | 6,5 | 10,4 |
| Sep | 108,7 | 105,7 | 101,2 | 107,8 | 105,3 | 103,9 | 106,0 | 88,7 | 103,6 | 107,4 | 110,9 | 105,1 | 106,2 | -0,3 | 6,2 | 9,1 |
| Oct | 106,2 | 105,4 | 102,0 | 107,7 | 108,5 | 103,9 | 110,3 | 91,0 | 105,4 | 107,4 | 111,9 | 105,6 | 106,5 | 0,3 | 6,5 | 5,5 |
| Nov | 105,9 | 106,2 | 102,8 | 107,3 | 110,2 | 103,9 | 111,6 | 90,3 | 105,7 | 107,4 | 112,3 | 106,6 | 106,9 | 0,4 | 6,9 | 8,3 |
| Dic | 107,5 | 107,6 | 103,3 | 106,3 | 111,0 | 104,2 | 110,7 | 91,5 | 107,2 | 107,4 | 113,0 | 107,3 | 107,5 | 0,6 | 7,5 | 7,5 |
| 2009 | 107,3 | 114,4 | 104,3 | 106,6 | 112,5 | 105,6 | 107,3 | 88,5 | 108,9 | 111,3 | 114,7 | 109,9 | 107,7 | | | |
| Ene | 108,7 | 109,0 | 103,8 | 105,8 | 111,0 | 104,4 | 107,8 | 89,1 | 108,1 | 107,4 | 113,3 | 108,6 | 107,6 | 0,1 | 0,1 | 5,9 |
| Feb | 107,4 | 110,4 | 103,9 | 105,6 | 111,5 | 104,4 | 108,0 | 89,8 | 108,4 | 108,4 | 113,5 | 108,9 | 107,3 | -0,3 | -0,2 | 4,3 |
| Mar | 105,5 | 112,2 | 104,0 | 105,5 | 112,1 | 105,3 | 108,1 | 90,3 | 108,3 | 111,9 | 113,8 | 109,8 | 107,1 | -0,2 | -0,4 | 3,4 |
| Abr | 104,2 | 113,3 | 104,2 | 105,7 | 112,2 | 105,5 | 107,5 | 89,1 | 107,9 | 111,9 | 113,8 | 109,9 | 106,5 | -0,6 | -0,9 | 2,0 |
| May | 103,8 | 114,9 | 104,4 | 106,2 | 112,2 | 105,7 | 107,3 | 88,7 | 108,0 | 111,9 | 114,4 | 110,0 | 106,5 | 0,0 | -0,9 | 2,2 |
| Jun | 106,5 | 115,0 | 104,4 | 106,4 | 112,3 | 105,7 | 107,1 | 89,0 | 108,1 | 111,9 | 114,4 | 110,2 | 107,4 | 0,8 | -0,1 | 1,9 |
| Jul | 104,8 | 115,4 | 104,5 | 107,4 | 113,1 | 105,8 | 107,4 | 88,8 | 109,0 | 112,0 | 114,8 | 110,3 | 107,1 | -0,3 | -0,4 | 1,1 |
| Ago | 108,0 | 115,8 | 104,5 | 107,5 | 113,0 | 106,1 | 107,0 | 87,4 | 109,9 | 112,2 | 115,2 | 110,1 | 108,2 | 1,0 | 0,7 | 1,6 |
| Sep | 109,4 | 116,7 | 104,6 | 107,4 | 113,2 | 106,3 | 106,8 | 87,4 | 109,8 | 112,2 | 115,6 | 110,5 | 108,6 | 0,4 | 1,0 | 2,3 |
| Oct | 112,0 | 117,6 | 104,6 | 107,7 | 113,2 | 106,3 | 106,6 | 86,9 | 110,0 | 112,2 | 116,0 | 110,4 | 109,5 | 0,8 | 1,9 | 2,8 |
| Nov | 110,2 | 117,9 | 104,7 | 107,9 | 113,2 | 106,3 | 106,3 | 87,4 | 110,2 | 112,2 | 116,6 | 110,2 | 109,0 | -0,5 | 1,4 | 2,0 |

Fuente: Gerencia de Estudios Económicos, Departamento de Cuentas Nacionales y Mercado Interno.

Cuadro N° 14

Índice de precios al consumidor - Área Metropolitana de Asunción.

Inflación total, inflación subyacente e inflación subyacente (X1).

Series empalmadas - 2007 = 100.

| Año | Frutas y verduras | | | Servicios tarifados | | | Combustibles | | | Subyacente (X1) | | | Subyacente | | | Índice general | Inflación total | | | | | | | |
|-------------|-------------------|-----------------|-----------|---------------------|-----------------|---------|--------------|-----------------|------------|-----------------|-----------------|-----------|--------------|-----------------|---------|----------------|-----------------|-----------------|------------|---------|-----------|------------|---------|-----------|
| | Índice | Variaciones (%) | | Índice | Variaciones (%) | | Índice | Variaciones (%) | | Índice | Variaciones (%) | | Índice | Variaciones (%) | | | Índice | Variaciones (%) | | | | | | |
| | | Mensual | Acumulada | | Interanual | Mensual | | Acumulada | Interanual | | Mensual | Acumulada | | Interanual | Mensual | | | Acumulada | Interanual | Mensual | Acumulada | Interanual | Mensual | Acumulada |
| 2007 | 100,5 | | | 97,2 | | | 95,4 | | | 94,6 | | | 94,9 | | | 95,4 | | | | | | | | |
| Ene | 97,5 | -10,8 | -10,8 | 54,0 | 98,0 | 0,0 | 0,0 | 0,5 | 94,7 | -0,1 | -0,1 | 3,2 | 92,1 | 0,2 | 0,2 | 7,8 | 93,0 | 0,1 | 0,1 | 6,5 | 93,4 | -1,0 | -1,0 | 9,8 |
| Feb | 94,5 | -3,0 | -13,5 | 37,7 | 98,0 | 0,0 | 0,0 | 0,3 | 93,4 | -1,4 | -1,6 | 1,9 | 92,2 | 0,1 | 0,3 | 7,2 | 93,0 | 0,0 | 0,1 | 5,9 | 93,1 | -0,3 | -1,3 | 8,3 |
| Mar | 91,1 | -3,7 | -16,7 | 21,4 | 95,6 | -2,4 | -2,4 | -2,1 | 92,1 | -1,3 | -2,9 | 0,8 | 91,9 | -0,4 | -0,1 | 5,6 | 92,3 | -0,7 | -0,5 | 4,3 | 92,2 | -1,0 | -2,3 | 5,6 |
| Abr | 100,3 | 10,2 | -8,2 | 38,1 | 95,7 | 0,0 | -2,3 | -2,1 | 92,3 | 0,2 | -2,7 | 0,9 | 91,9 | 0,0 | -0,1 | 4,7 | 92,3 | 0,0 | -0,5 | 3,6 | 93,1 | 0,9 | -1,4 | 6,2 |
| May | 105,2 | 4,8 | -3,7 | 57,0 | 95,7 | 0,0 | -2,3 | -2,1 | 92,6 | 0,3 | -2,4 | -1,6 | 91,9 | 0,1 | -0,1 | 4,5 | 92,4 | 0,1 | -0,5 | 3,3 | 93,6 | 0,5 | -0,8 | 7,1 |
| Jun | 94,5 | -10,1 | -13,5 | 64,7 | 95,7 | 0,0 | -2,3 | -2,1 | 95,1 | 2,8 | 0,3 | -2,0 | 92,2 | 0,3 | 0,3 | 4,3 | 92,8 | 0,4 | 0,0 | 3,1 | 93,0 | -0,7 | -1,5 | 6,8 |
| Jul | 90,5 | -4,3 | -17,2 | 72,1 | 95,7 | 0,0 | -2,3 | -2,1 | 95,3 | 0,2 | 0,5 | -2,2 | 93,2 | 1,1 | 1,4 | 5,1 | 93,6 | 0,9 | 0,9 | 3,7 | 93,3 | 0,4 | -1,1 | 7,5 |
| Ago | 107,8 | 19,1 | -1,4 | 112,3 | 96,9 | 1,3 | -1,0 | -1,0 | 96,8 | 1,5 | 2,0 | -1,3 | 95,0 | 1,9 | 3,3 | 6,6 | 95,3 | 1,8 | 2,7 | 5,1 | 96,5 | 3,4 | 2,3 | 10,9 |
| Sep | 105,1 | -2,5 | -3,8 | 73,3 | 96,9 | 0,0 | -1,0 | -1,0 | 96,2 | -0,5 | 1,5 | -1,8 | 96,6 | 1,6 | 5,0 | 7,5 | 96,6 | 1,3 | 4,0 | 5,8 | 97,4 | 0,9 | 3,2 | 10,1 |
| Oct | 129,1 | 22,8 | 18,1 | 99,3 | 98,8 | 1,9 | 0,9 | 0,9 | 97,8 | 1,6 | 3,1 | 0,9 | 98,0 | 1,5 | 6,6 | 6,9 | 98,1 | 1,6 | 5,7 | 5,7 | 101,0 | 3,7 | 7,0 | 12,0 |
| Nov | 90,5 | -29,9 | -17,2 | 8,9 | 100,0 | 1,2 | 2,1 | 2,1 | 99,0 | 1,2 | 4,4 | 3,7 | 99,6 | 1,5 | 8,2 | 8,4 | 99,6 | 1,5 | 7,2 | 7,3 | 98,7 | -2,2 | 4,6 | 7,4 |
| Dic | 100,0 | 10,6 | -8,5 | -8,5 | 100,0 | 0,0 | 2,1 | 2,1 | 100,0 | 1,0 | 5,4 | 5,4 | 100,0 | 0,5 | 8,7 | 8,7 | 100,0 | 0,4 | 7,7 | 7,7 | 100,0 | 1,3 | 6,0 | 6,0 |
| 2008 | 110,2 | | | 104,1 | | | 109,0 | | | 104,6 | | | 104,9 | | | 105,1 | | | | | | | | |
| Ene | 115,6 | 15,6 | 15,6 | 18,6 | 100,1 | 0,1 | 0,1 | 2,2 | 100,5 | 0,5 | 0,5 | 6,1 | 101,0 | 1,0 | 1,0 | 9,6 | 100,9 | 0,9 | 0,9 | 8,5 | 101,6 | 1,6 | 1,6 | 8,8 |
| Feb | 119,2 | 3,1 | 19,2 | 26,1 | 102,8 | 2,7 | 2,8 | 4,9 | 105,0 | 4,5 | 5,0 | 12,4 | 101,7 | 0,7 | 1,7 | 10,3 | 102,0 | 1,1 | 2,0 | 9,7 | 102,9 | 1,3 | 2,9 | 10,5 |
| Mar | 121,2 | 1,7 | 21,2 | 33,1 | 102,8 | 0,0 | 2,8 | 7,5 | 105,2 | 0,2 | 5,2 | 14,2 | 102,4 | 0,7 | 2,4 | 11,4 | 102,6 | 0,6 | 2,6 | 11,1 | 103,6 | 0,7 | 3,6 | 12,3 |
| Abr | 123,9 | 2,2 | 23,9 | 23,5 | 102,9 | 0,1 | 2,9 | 7,6 | 106,6 | 1,3 | 6,6 | 15,5 | 103,1 | 0,7 | 3,1 | 12,2 | 103,3 | 0,7 | 3,3 | 11,9 | 104,4 | 0,8 | 4,4 | 12,1 |
| May | 107,4 | -13,3 | 7,4 | 2,1 | 102,9 | 0,0 | 2,9 | 7,5 | 110,7 | 3,8 | 10,7 | 19,6 | 103,7 | 0,6 | 3,7 | 12,8 | 104,1 | 0,8 | 4,1 | 12,6 | 104,2 | -0,2 | 4,2 | 11,3 |
| Jun | 112,9 | 5,1 | 12,9 | 19,4 | 105,3 | 2,3 | 5,3 | 10,0 | 111,3 | 0,5 | 11,3 | 17,0 | 104,5 | 0,8 | 4,5 | 13,3 | 105,0 | 0,9 | 5,0 | 13,1 | 105,4 | 1,2 | 5,4 | 13,4 |
| Jul | 111,6 | -1,2 | 11,6 | 23,4 | 105,3 | 0,0 | 5,3 | 10,0 | 112,5 | 1,1 | 12,5 | 18,1 | 105,1 | 0,6 | 5,1 | 12,7 | 105,6 | 0,6 | 5,6 | 12,8 | 105,9 | 0,5 | 5,9 | 13,4 |
| Ago | 108,4 | -2,9 | 8,4 | 0,6 | 105,3 | 0,0 | 5,3 | 8,6 | 113,4 | 0,8 | 13,4 | 17,2 | 106,0 | 0,9 | 6,0 | 11,6 | 106,4 | 0,8 | 6,4 | 11,6 | 106,5 | 0,6 | 6,5 | 10,4 |
| Sep | 99,4 | -8,3 | -0,6 | -5,4 | 105,3 | 0,0 | 5,3 | 8,6 | 113,0 | -0,4 | 13,0 | 17,4 | 106,2 | 0,2 | 6,2 | 10,0 | 106,5 | 0,1 | 6,5 | 10,3 | 106,2 | -0,3 | 6,2 | 9,1 |
| Oct | 90,7 | -8,8 | -9,3 | -29,7 | 105,4 | 0,1 | 5,4 | 6,7 | 112,6 | -0,4 | 12,6 | 15,2 | 107,2 | 0,9 | 7,2 | 9,3 | 107,4 | 0,8 | 7,4 | 9,5 | 106,5 | 0,3 | 6,5 | 5,5 |
| Nov | 95,2 | 5,0 | -4,8 | 5,2 | 105,4 | 0,0 | 5,4 | 5,4 | 110,7 | -1,7 | 10,7 | 11,8 | 107,5 | 0,3 | 7,5 | 8,0 | 107,5 | 0,1 | 7,5 | 8,0 | 106,9 | 0,4 | 6,9 | 8,3 |
| Dic | 117,2 | 23,1 | 17,2 | 17,2 | 105,4 | 0,0 | 5,4 | 5,4 | 106,0 | -4,2 | 6,0 | 6,0 | 107,2 | -0,3 | 7,2 | 7,2 | 106,9 | -0,6 | 6,9 | 6,9 | 107,5 | 0,6 | 7,5 | 7,5 |
| 2009 | 126,9 | | | 101,3 | | | 102,0 | | | 107,5 | | | 106,6 | | | 107,7 | | | | | | | | |
| Ene | 134,3 | 14,6 | 14,6 | 16,2 | 101,1 | -4,1 | -4,1 | 1,0 | 101,7 | -4,1 | -4,1 | 1,2 | 106,9 | -0,3 | -0,3 | 5,8 | 106,1 | -0,7 | -0,7 | 5,2 | 107,6 | 0,1 | 0,1 | 5,9 |
| Feb | 130,9 | -2,5 | 11,7 | 9,8 | 101,1 | 0,0 | -4,1 | -1,7 | 101,1 | -0,6 | -4,6 | -3,7 | 106,8 | -0,1 | -0,4 | 5,0 | 106,0 | -0,1 | -0,8 | 3,9 | 107,3 | -0,3 | -0,2 | 4,3 |
| Mar | 122,2 | -6,6 | 4,3 | 0,8 | 101,3 | 0,2 | -3,9 | -1,5 | 101,1 | 0,0 | -4,6 | -3,9 | 107,1 | 0,3 | -0,1 | 4,6 | 106,2 | 0,2 | -0,7 | 3,5 | 107,1 | -0,2 | -0,4 | 3,4 |
| Abr | 115,7 | -5,3 | -1,3 | -6,6 | 101,3 | 0,0 | -3,9 | -1,6 | 101,1 | 0,0 | -4,6 | -5,2 | 106,8 | -0,3 | -0,4 | 3,6 | 106,0 | -0,2 | -0,8 | 2,6 | 106,5 | -0,6 | -0,9 | 2,0 |
| May | 117,0 | 1,1 | -0,2 | 8,9 | 101,3 | 0,0 | -3,9 | -1,6 | 101,1 | 0,0 | -4,6 | -8,7 | 106,7 | -0,1 | -0,5 | 2,9 | 105,9 | -0,1 | -0,9 | 1,7 | 106,5 | 0,0 | -0,9 | 2,2 |
| Jun | 125,4 | 7,2 | 7,0 | 11,1 | 101,3 | 0,0 | -3,9 | -3,8 | 101,0 | -0,1 | -4,7 | -9,3 | 107,3 | 0,6 | 0,1 | 2,7 | 106,4 | 0,5 | -0,5 | 1,3 | 107,4 | 0,8 | -0,1 | 1,9 |
| Jul | 113,5 | -9,5 | -3,2 | 1,7 | 101,3 | 0,0 | -3,9 | -3,8 | 102,7 | 1,7 | -3,1 | -8,7 | 107,6 | 0,3 | 0,4 | 2,4 | 106,8 | 0,4 | -0,1 | 1,1 | 107,1 | -0,3 | -0,4 | 1,1 |
| Ago | 127,8 | 12,6 | 9,0 | 17,9 | 101,3 | 0,0 | -3,9 | -3,8 | 102,9 | 0,2 | -2,9 | -9,3 | 107,9 | 0,3 | 0,7 | 1,8 | 107,1 | 0,3 | 0,2 | 0,7 | 108,2 | 1,0 | 0,7 | 1,6 |
| Sep | 131,7 | 3,1 | 12,4 | 32,5 | 101,3 | 0,0 | -3,9 | -3,8 | 102,9 | 0,0 | -2,9 | -8,9 | 108,3 | 0,4 | 1,0 | 2,0 | 107,4 | 0,3 | 0,5 | 0,8 | 108,6 | 0,4 | 1,0 | 2,3 |
| Oct | 144,9 | 10,0 | 23,6 | 59,8 | 101,3 | 0,0 | -3,9 | -3,9 | 103,0 | 0,1 | -2,8 | -8,5 | 108,5 | 0,2 | 1,2 | 1,2 | 107,5 | 0,1 | 0,6 | 0,1 | 109,5 | 0,8 | 1,9 | 2,8 |
| Nov | 132,9 | -8,3 | 13,4 | 39,6 | 101,7 | 0,4 | -3,5 | -3,5 | 103,0 | 0,0 | -2,8 | -7,0 | 108,5 | 0,0 | 1,2 | 0,9 | 107,6 | 0,1 | 0,7 | 0,1 | 109,0 | -0,5 | 1,4 | 2,0 |

Fuente: Gerencia de Estudios Económicos, Departamento de Cuentas Nacionales y Mercado Interno

Cuadro Nº 15

Índice de precios al consumidor - Área Metropolitana de Asunción.

Principales grupos dentro de cada agrupación.

Año base Diciembre 2007 = 100.

| Año | Alimentación | | | | Vestido | | | Vivienda | | |
|-------------|----------------------|--------------|-------------------|--|------------------|---|--------------------------------------|---------------------|--------------------------------------|----------------------------------|
| | Cereales y derivados | Carnes | Productos lácteos | Vegetales frescos y dulces y en conserva | Azúcar y helados | Prendas de vestir y calzado p/ caballeros | Prendas de vestir y calzado p/ damas | Confección de ropas | Alquiler y mantenimiento de vivienda | Servicios básicos y combustibles |
| 2006 | 79,4 | 78,2 | 76,0 | 69,7 | 100,4 | 94,9 | 95,8 | 96,0 | 95,8 | 91,9 |
| Ene | 74,4 | 70,4 | 72,8 | 64,2 | 100,3 | 92,4 | 94,2 | 92,8 | 93,6 | 90,5 |
| Feb | 74,5 | 71,9 | 72,8 | 69,4 | 100,3 | 93,0 | 94,5 | 94,5 | 93,7 | 90,4 |
| Mar | 76,6 | 73,2 | 73,4 | 75,7 | 99,9 | 93,6 | 94,8 | 95,5 | 94,6 | 90,4 |
| Abr | 77,0 | 75,2 | 75,0 | 73,5 | 100,0 | 94,1 | 95,4 | 95,5 | 95,0 | 90,3 |
| May | 78,3 | 74,4 | 75,3 | 68,0 | 100,2 | 94,4 | 95,4 | 95,5 | 96,1 | 90,9 |
| Jun | 79,1 | 74,5 | 77,0 | 58,8 | 100,8 | 95,1 | 96,1 | 96,8 | 96,2 | 92,6 |
| Jul | 79,4 | 75,1 | 79,6 | 54,1 | 100,9 | 95,3 | 96,1 | 96,8 | 96,3 | 92,6 |
| Ago | 79,4 | 77,7 | 78,9 | 52,3 | 99,9 | 95,5 | 96,2 | 96,8 | 96,9 | 93,2 |
| Sep | 79,6 | 81,0 | 77,5 | 61,9 | 99,9 | 96,1 | 96,7 | 96,8 | 96,9 | 93,7 |
| Oct | 81,9 | 89,8 | 77,0 | 65,9 | 100,2 | 96,6 | 96,7 | 97,2 | 96,9 | 93,3 |
| Nov | 85,4 | 88,4 | 76,4 | 83,6 | 101,0 | 96,6 | 96,7 | 97,2 | 96,9 | 92,6 |
| Dic | 86,6 | 87,1 | 75,8 | 109,1 | 101,9 | 96,6 | 96,9 | 97,2 | 96,9 | 92,2 |
| 2007 | 90,1 | 87,2 | 86,9 | 100,4 | 101,2 | 97,9 | 98,7 | 99,4 | 98,9 | 95,2 |
| Ene | 86,6 | 87,0 | 75,0 | 97,6 | 102,2 | 96,6 | 97,0 | 99,8 | 98,0 | 92,0 |
| Feb | 86,7 | 86,2 | 74,3 | 94,7 | 102,1 | 97,1 | 97,4 | 99,8 | 98,1 | 92,0 |
| Mar | 85,3 | 82,6 | 75,0 | 91,3 | 102,0 | 97,3 | 97,9 | 99,6 | 98,2 | 91,7 |
| Abr | 85,2 | 81,7 | 77,2 | 100,3 | 101,7 | 97,2 | 98,1 | 99,5 | 98,1 | 91,9 |
| May | 85,1 | 81,3 | 77,2 | 105,0 | 101,3 | 97,3 | 98,6 | 99,3 | 98,3 | 92,5 |
| Jun | 85,4 | 79,4 | 83,3 | 94,5 | 101,1 | 97,4 | 98,8 | 99,0 | 98,4 | 94,0 |
| Jul | 84,9 | 81,0 | 89,1 | 90,7 | 101,0 | 97,4 | 98,9 | 99,0 | 98,9 | 94,4 |
| Ago | 90,0 | 84,8 | 94,7 | 107,4 | 100,2 | 97,7 | 99,0 | 99,0 | 99,4 | 97,4 |
| Sep | 94,7 | 89,2 | 97,4 | 104,9 | 101,3 | 97,9 | 99,1 | 99,0 | 99,5 | 97,4 |
| Oct | 98,1 | 94,4 | 98,0 | 128,2 | 101,0 | 99,2 | 99,5 | 99,5 | 99,5 | 99,3 |
| Nov | 99,3 | 99,2 | 101,6 | 90,7 | 100,8 | 99,7 | 99,7 | 100,0 | 100,0 | 99,4 |
| Dic | 100,0 | 100,0 | 100,0 | 100,0 | 100,0 | 100,0 | 100,0 | 100,0 | 100,0 | 100,0 |
| 2008 | 106,6 | 106,0 | 105,2 | 109,9 | 100,7 | 100,6 | 101,1 | 103,0 | 102,8 | 106,8 |
| Ene | 101,0 | 101,8 | 99,5 | 114,9 | 100,9 | 100,1 | 100,0 | 100,0 | 100,9 | 100,6 |
| Feb | 100,6 | 103,1 | 99,6 | 118,4 | 100,2 | 100,0 | 100,2 | 100,0 | 101,1 | 101,4 |
| Mar | 101,4 | 102,9 | 101,9 | 120,4 | 100,2 | 100,1 | 100,2 | 100,0 | 101,7 | 101,8 |
| Abr | 105,5 | 103,5 | 102,8 | 122,9 | 99,6 | 100,3 | 100,7 | 100,0 | 102,1 | 102,9 |
| May | 108,8 | 104,8 | 104,2 | 107,2 | 99,7 | 100,0 | 100,5 | 100,0 | 102,4 | 104,9 |
| Jun | 109,7 | 104,1 | 110,7 | 112,4 | 100,5 | 100,1 | 100,3 | 105,1 | 102,4 | 107,6 |
| Jul | 110,3 | 105,5 | 112,6 | 111,2 | 100,5 | 100,0 | 100,9 | 105,1 | 102,6 | 110,7 |
| Ago | 110,1 | 110,9 | 110,3 | 108,1 | 101,3 | 100,3 | 101,0 | 105,1 | 103,4 | 112,0 |
| Sep | 109,4 | 111,5 | 108,6 | 99,6 | 100,9 | 100,5 | 101,0 | 105,1 | 103,7 | 111,3 |
| Oct | 108,1 | 110,0 | 106,6 | 91,3 | 101,3 | 101,3 | 102,0 | 105,1 | 104,1 | 110,9 |
| Nov | 107,5 | 108,4 | 105,7 | 95,6 | 101,3 | 102,1 | 102,6 | 105,1 | 104,4 | 109,7 |
| Dic | 106,7 | 105,4 | 100,4 | 116,6 | 101,6 | 102,7 | 103,2 | 105,1 | 104,6 | 107,4 |
| 2009 | 105,4 | 100,8 | 99,7 | 126,0 | 111,6 | 103,4 | 104,4 | 105,0 | 108,3 | 106,1 |
| Ene | 106,3 | 102,4 | 98,2 | 132,9 | 102,7 | 102,8 | 104,2 | 104,3 | 105,2 | 105,8 |
| Feb | 105,9 | 100,4 | 97,5 | 129,7 | 103,9 | 103,1 | 104,2 | 104,3 | 105,9 | 105,0 |
| Mar | 105,6 | 98,0 | 97,6 | 121,5 | 106,0 | 103,2 | 104,2 | 104,3 | 106,2 | 104,7 |
| Abr | 105,3 | 97,4 | 96,9 | 115,3 | 107,9 | 103,2 | 104,5 | 104,3 | 107,4 | 104,7 |
| May | 104,9 | 95,5 | 97,7 | 116,6 | 110,3 | 103,3 | 104,8 | 104,3 | 108,5 | 105,2 |
| Jun | 105,1 | 99,2 | 100,2 | 124,5 | 111,3 | 103,5 | 104,5 | 104,3 | 108,9 | 105,0 |
| Jul | 104,2 | 99,6 | 102,2 | 113,3 | 111,5 | 103,6 | 104,5 | 104,3 | 109,0 | 107,3 |
| Ago | 105,3 | 102,2 | 102,0 | 126,9 | 111,3 | 103,5 | 104,5 | 105,1 | 109,3 | 107,5 |
| Sep | 105,6 | 104,4 | 102,2 | 130,6 | 111,5 | 103,7 | 104,6 | 105,1 | 109,5 | 107,2 |
| Oct | 105,6 | 105,4 | 101,5 | 143,2 | 117,5 | 103,8 | 104,2 | 107,6 | 110,2 | 107,3 |
| Nov | 105,7 | 104,5 | 100,2 | 131,7 | 134,2 | 103,9 | 104,3 | 107,6 | 111,1 | 107,1 |

Fuente: Gerencia de Estudios Económicos, Departamento de Cuentas Nacionales y Mercado Interno.

Cuadro Nº 15 (continuación)

Índice de precios al consumidor - Área Metropolitana de Asunción.

Principales grupos dentro de cada agrupación.

Año base Diciembre 2007 =100.

| Año | Gastos en salud | | Transporte | | Educación y lectura | | Gastos varios | | | |
|-------------|--|--------------------------|---|--------------------|--------------------------------------|-------------------------------------|----------------------------------|--------------|------------------------|--------------|
| | Atención médica odontológica y servicios p/ la salud | Productos medicinales | Gastos de Transporte transporte privado | público y taxis | Gastos comunes p/ la educación | Libros, revistas y periódicos | Higiene y cuidado personal | Recreación | Bebidas alcohólicas | Tabaco |
| 2007 | 96,8 | 96,7 | 97,6 | 97,4 | 99,2 | 100,1 | 98,4 | 100,0 | 98,5 | 96,1 |
| Ene | 92,9 | 94,7 | 98,1 | 99,9 | 95,4 | 100,0 | 97,8 | 100,2 | 99,1 | 93,6 |
| Feb | 92,9 | 94,8 | 96,7 | 99,9 | 95,6 | 100,0 | 97,7 | 100,4 | 98,9 | 94,0 |
| Mar | 93,5 | 94,6 | 95,8 | 95,7 | 99,8 | 100,0 | 97,9 | 100,2 | 98,7 | 94,8 |
| Abr | 93,5 | 94,6 | 95,9 | 95,7 | 100,0 | 100,0 | 97,9 | 100,0 | 98,3 | 94,8 |
| May | 96,0 | 95,1 | 96,0 | 95,8 | 100,0 | 100,0 | 97,6 | 100,0 | 98,3 | 94,8 |
| Jun | 96,6 | 95,7 | 98,0 | 95,8 | 100,0 | 100,1 | 97,9 | 99,8 | 97,5 | 94,8 |
| Jul | 97,9 | 96,4 | 97,9 | 95,9 | 100,0 | 100,1 | 98,1 | 99,9 | 97,7 | 94,8 |
| Ago | 99,4 | 96,9 | 98,1 | 95,9 | 100,1 | 100,1 | 98,3 | 99,9 | 97,7 | 96,0 |
| Sep | 99,5 | 98,1 | 97,4 | 95,9 | 100,0 | 100,1 | 98,7 | 100,0 | 97,4 | 98,0 |
| Oct | 99,6 | 99,3 | 98,1 | 97,9 | 100,0 | 100,1 | 99,0 | 100,0 | 98,6 | 98,4 |
| Nov | 99,9 | 99,7 | 99,5 | 100,0 | 100,0 | 100,0 | 99,8 | 100,0 | 99,7 | 99,6 |
| Dic | 100,0 | 100,0 | 100,0 | 100,0 | 100,0 | 100,0 | 100,0 | 100,0 | 100,0 | 100,0 |
| 2008 | 104,1 | 101,7 | 105,4 | 107,5 | 106,2 | 102,6 | 104,6 | 107,3 | 103,4 | 103,3 |
| Ene | 100,5 | 100,3 | 100,8 | 101,3 | 100,0 | 100,3 | 101,1 | 104,7 | 100,4 | 100,0 |
| Feb | 100,5 | 100,5 | 103,9 | 105,2 | 101,3 | 100,5 | 102,0 | 104,7 | 100,6 | 100,1 |
| Mar | 100,7 | 101,2 | 103,2 | 105,3 | 106,7 | 100,7 | 102,4 | 104,7 | 100,4 | 100,1 |
| Abr | 104,0 | 100,9 | 103,3 | 105,2 | 107,2 | 100,6 | 103,1 | 104,7 | 100,4 | 100,6 |
| May | 105,1 | 101,5 | 103,9 | 105,0 | 107,2 | 100,7 | 103,8 | 104,6 | 100,9 | 101,6 |
| Jun | 105,1 | 101,7 | 103,5 | 109,1 | 107,2 | 100,8 | 104,0 | 108,8 | 101,5 | 104,0 |
| Jul | 105,2 | 101,8 | 103,5 | 109,2 | 107,5 | 100,2 | 104,2 | 108,8 | 105,0 | 105,2 |
| Ago | 105,1 | 102,2 | 104,0 | 109,3 | 107,5 | 100,2 | 104,9 | 109,3 | 105,7 | 105,4 |
| Sep | 105,8 | 102,4 | 104,6 | 109,3 | 107,5 | 106,7 | 106,0 | 109,5 | 105,7 | 105,6 |
| Oct | 105,8 | 102,5 | 110,5 | 110,0 | 107,5 | 106,8 | 106,7 | 109,6 | 105,3 | 105,6 |
| Nov | 105,7 | 102,5 | 112,3 | 109,9 | 107,5 | 106,9 | 108,0 | 109,3 | 106,4 | 105,6 |
| Dic | 105,7 | 102,8 | 110,7 | 110,6 | 107,5 | 106,8 | 109,1 | 109,3 | 108,1 | 105,6 |
| 2009 | 106,8 | 104,8 | 109,4 | 102,3 | 111,4 | 108,4 | 111,4 | 111,7 | 113,1 | 119,6 |
| Ene | 106,3 | 102,8 | 109,8 | 103,3 | 107,5 | 107,1 | 110,2 | 109,8 | 109,8 | 105,6 |
| Feb | 106,5 | 102,8 | 110,3 | 102,7 | 108,4 | 107,8 | 110,7 | 109,8 | 111,6 | 105,6 |
| Mar | 106,4 | 104,7 | 110,5 | 102,6 | 112,2 | 107,9 | 111,3 | 110,1 | 112,2 | 112,2 |
| Abr | 106,5 | 104,8 | 109,5 | 102,7 | 112,2 | 108,0 | 111,4 | 110,1 | 112,5 | 116,1 |
| May | 106,6 | 105,0 | 109,4 | 102,5 | 112,2 | 108,1 | 111,5 | 110,1 | 112,9 | 122,9 |
| Jun | 106,8 | 105,1 | 109,3 | 102,2 | 112,2 | 108,1 | 111,9 | 110,1 | 113,1 | 122,7 |
| Jul | 107,0 | 105,2 | 109,5 | 102,5 | 112,2 | 108,3 | 112,0 | 112,6 | 113,6 | 122,9 |
| Ago | 107,1 | 105,5 | 109,2 | 101,9 | 112,2 | 108,5 | 111,8 | 114,6 | 114,1 | 123,0 |
| Sep | 107,1 | 105,8 | 109,2 | 101,3 | 112,2 | 108,7 | 111,8 | 114,1 | 114,3 | 126,3 |
| Oct | 107,1 | 105,8 | 108,6 | 101,9 | 112,2 | 109,5 | 111,6 | 113,8 | 114,9 | 129,0 |
| Nov | 107,1 | 105,8 | 108,3 | 101,7 | 112,2 | 110,4 | 111,3 | 114,1 | 115,2 | 129,3 |

Fuente: Gerencia de Estudios Económicos, Departamento de Cuentas Nacionales y Mercado Interno.

Cuadro N° 16

Índice de precios del productor.
Base diciembre 1995 = 100.

| Año | Productos nacionales | | | | | | | | Productos importados | | | | | Índice general |
|-------------|----------------------|--------------|-------------------------------------|--------------|--|------------------------------------|---|--------------------------------|----------------------|--|------------------------------------|---|--------------------------------|----------------|
| | Agricultura | Ganadería | Silvicultura y extracción de madera | Minerales | Alimentos, bebidas y tabaco, textiles y productos de cuero | Bienes transportables no metálicos | Productos metálicos, maquinarias y equipo | Índice de productos nacionales | Minerales | Alimentos, bebidas y tabaco, textiles y productos de cuero | Bienes transportables no metálicos | Productos metálicos, maquinarias y equipo | Índice de productos importados | |
| 2007 | 260,1 | 275,1 | 268,9 | 283,2 | 263,2 | 441,9 | 205,5 | 294,7 | 784,1 | 269,1 | 492,0 | 204,7 | 340,5 | 308,7 |
| Ene | 264,7 | 263,0 | 261,8 | 279,4 | 251,5 | 437,1 | 192,9 | 288,5 | 610,2 | 267,6 | 493,5 | 211,2 | 331,2 | 301,5 |
| Feb | 257,9 | 259,3 | 263,4 | 279,4 | 252,2 | 431,7 | 192,4 | 285,7 | 657,4 | 264,7 | 473,9 | 210,1 | 328,1 | 298,6 |
| Mar | 252,7 | 261,2 | 266,8 | 278,8 | 251,4 | 436,0 | 188,1 | 285,2 | 676,1 | 263,8 | 482,8 | 207,9 | 331,0 | 299,1 |
| Abr | 242,9 | 261,2 | 266,8 | 278,7 | 251,6 | 431,8 | 188,6 | 282,1 | 717,8 | 263,8 | 474,5 | 205,6 | 330,3 | 296,8 |
| May | 239,1 | 257,4 | 266,8 | 279,3 | 250,8 | 433,2 | 189,9 | 280,6 | 715,7 | 261,6 | 477,0 | 204,4 | 330,2 | 295,7 |
| Jun | 234,1 | 255,9 | 266,8 | 280,1 | 251,6 | 436,7 | 191,0 | 280,0 | 775,7 | 262,5 | 484,9 | 205,5 | 337,8 | 297,6 |
| Jul | 237,4 | 265,6 | 266,8 | 280,3 | 255,0 | 438,2 | 193,2 | 283,7 | 838,7 | 267,4 | 484,9 | 205,3 | 342,9 | 301,7 |
| Ago | 249,3 | 279,3 | 273,0 | 281,0 | 266,3 | 442,8 | 175,3 | 293,5 | 792,8 | 283,2 | 488,1 | 204,6 | 340,6 | 307,8 |
| Sep | 264,6 | 286,5 | 273,0 | 280,8 | 278,3 | 442,8 | 171,2 | 302,6 | 811,3 | 281,5 | 487,7 | 203,7 | 341,3 | 314,4 |
| Oct | 282,6 | 293,6 | 273,0 | 289,1 | 279,1 | 454,6 | 248,5 | 311,9 | 905,3 | 272,1 | 519,4 | 203,3 | 357,6 | 325,8 |
| Nov | 296,9 | 308,5 | 274,3 | 295,3 | 284,6 | 458,5 | 267,2 | 320,7 | 960,6 | 268,8 | 518,1 | 196,8 | 357,6 | 331,9 |
| Dic | 299,5 | 309,5 | 274,3 | 296,1 | 286,0 | 459,2 | 267,3 | 322,1 | 948,0 | 272,0 | 519,7 | 197,9 | 357,9 | 333,0 |
| 2008 | 304,9 | 330,1 | 296,3 | 333,5 | 304,9 | 498,3 | 247,3 | 340,9 | 915,0 | 287,2 | 563,5 | 192,7 | 366,6 | 348,7 |
| Ene | 302,6 | 321,6 | 281,2 | 307,3 | 292,3 | 460,2 | 266,0 | 327,3 | 950,6 | 277,3 | 521,9 | 199,1 | 359,7 | 337,2 |
| Feb | 324,0 | 318,2 | 285,2 | 321,1 | 298,1 | 481,7 | 266,0 | 338,4 | 974,0 | 274,6 | 550,8 | 199,2 | 370,3 | 348,2 |
| Mar | 320,8 | 321,8 | 285,2 | 323,7 | 302,4 | 483,8 | 255,0 | 339,9 | 1029,0 | 280,7 | 550,5 | 192,7 | 371,0 | 349,4 |
| Abr | 318,4 | 326,6 | 285,2 | 325,3 | 304,8 | 486,2 | 240,7 | 341,0 | 1025,6 | 274,7 | 547,6 | 192,2 | 369,3 | 349,6 |
| May | 305,4 | 327,2 | 301,5 | 328,9 | 310,2 | 497,3 | 230,0 | 342,3 | 1094,3 | 278,0 | 565,1 | 182,8 | 374,8 | 352,2 |
| Jun | 313,0 | 328,1 | 299,9 | 328,3 | 312,3 | 500,3 | 225,5 | 345,5 | 1152,9 | 280,2 | 567,4 | 176,4 | 376,5 | 354,9 |
| Jul | 309,0 | 347,1 | 299,9 | 334,1 | 314,6 | 505,0 | 225,5 | 348,7 | 1154,7 | 281,7 | 563,1 | 180,6 | 377,8 | 357,6 |
| Ago | 304,2 | 351,1 | 299,9 | 338,6 | 312,4 | 505,7 | 225,5 | 347,4 | 995,6 | 282,9 | 567,0 | 180,7 | 366,8 | 353,3 |
| Sep | 294,2 | 344,3 | 302,4 | 339,3 | 309,0 | 516,1 | 247,5 | 345,1 | 877,3 | 284,1 | 569,8 | 182,3 | 359,6 | 349,5 |
| Oct | 286,4 | 335,1 | 302,4 | 340,1 | 305,8 | 515,9 | 262,0 | 340,9 | 712,7 | 294,0 | 584,6 | 200,4 | 362,2 | 347,4 |
| Nov | 289,5 | 324,9 | 305,5 | 357,1 | 301,2 | 515,3 | 262,0 | 338,8 | 581,0 | 316,8 | 596,0 | 212,8 | 363,7 | 346,4 |
| Dic | 291,5 | 315,5 | 307,1 | 357,8 | 296,2 | 511,8 | 262,0 | 335,7 | 432,7 | 321,7 | 577,6 | 213,6 | 347,3 | 339,2 |
| 2009 | 321,5 | 308,5 | 313,2 | 367,2 | 300,3 | 505,4 | 243,4 | 342,7 | 653,1 | 317,9 | 544,1 | 216,5 | 355,5 | 346,6 |
| Ene | 314,5 | 300,3 | 307,1 | 363,3 | 296,1 | 503,3 | 262,0 | 337,9 | 463,7 | 323,7 | 554,5 | 215,7 | 343,9 | 339,8 |
| Feb | 313,4 | 303,8 | 307,1 | 366,0 | 298,8 | 503,8 | 257,2 | 339,2 | 456,2 | 324,8 | 551,7 | 216,6 | 343,0 | 340,3 |
| Mar | 303,5 | 300,5 | 310,8 | 366,6 | 298,1 | 505,3 | 257,2 | 336,4 | 526,6 | 324,7 | 549,6 | 220,6 | 350,1 | 340,6 |
| Abr | 301,9 | 295,4 | 312,1 | 364,5 | 296,0 | 504,8 | 257,2 | 334,5 | 545,7 | 322,4 | 548,2 | 220,1 | 350,7 | 339,5 |
| May | 319,5 | 287,3 | 312,1 | 365,5 | 293,2 | 503,3 | 257,2 | 336,6 | 640,4 | 322,3 | 544,6 | 219,5 | 356,6 | 342,7 |
| Jun | 316,9 | 299,6 | 312,1 | 365,7 | 294,4 | 504,2 | 235,9 | 337,8 | 753,1 | 322,3 | 538,9 | 218,9 | 363,2 | 345,5 |
| Jul | 309,5 | 312,6 | 317,1 | 367,6 | 299,1 | 505,8 | 229,9 | 339,8 | 700,6 | 323,7 | 540,4 | 217,0 | 358,6 | 345,5 |
| Ago | 316,9 | 321,6 | 317,1 | 369,1 | 300,9 | 506,5 | 227,7 | 343,6 | 773,8 | 307,4 | 539,9 | 216,1 | 362,8 | 349,5 |
| Sep | 328,1 | 321,9 | 317,0 | 369,9 | 300,5 | 507,2 | 227,7 | 346,5 | 732,1 | 315,9 | 539,5 | 215,1 | 359,2 | 350,4 |
| Oct | 347,8 | 325,8 | 317,0 | 369,9 | 310,9 | 507,6 | 232,9 | 355,9 | 782,7 | 311,1 | 538,9 | 212,5 | 361,2 | 357,5 |
| Nov | 364,3 | 324,3 | 316,1 | 371,2 | 315,5 | 507,5 | 232,9 | 361,5 | 809,3 | 299,0 | 538,5 | 209,2 | 360,7 | 361,3 |

Fuente: Gerencia de Estudios Económicos, Departamento de Cuentas Nacionales y Mercado Interno.

Cuadro N° 17

Balance monetario del Banco Central del Paraguay.

En millones de guaraníes.

| Año | Activos | | Activos internos netos | | | | | Billetes y monedas en circulación (MO) (a) | Reservas bancarias (b) | Base monetaria (BM) c = (a+b) | |
|-------------|--------------------------|--------------------------------|------------------------|----------------------------------|-----------|----------------------------|------|--|------------------------------|-------------------------------------|----------------------------|
| | Internacionales netos | Crédito neto al sector público | | Crédito neto al sistema bancario | | Instrumentos de regulación | | | | | Otros activos y pasivos |
| | | Gobierno general | Resto sector público | Préstamos | Depósitos | I R M | Call | | | | |
| 2008 | | | | | | | | | | | |
| Ene | 11.844.667 | -277.815 | 372.426 | 1.137.425 | 4.245.037 | 4.381.360 | 0 | -511.257 | 3.939.049 | 2.436.773 | 6.375.822 |
| Feb | 11.550.536 | -300.767 | 365.101 | 1.136.123 | 3.835.791 | 4.637.950 | 0 | -348.409 | 3.928.843 | 2.128.215 | 6.057.058 |
| Mar | 11.698.624 | -389.162 | 360.637 | 1.132.939 | 4.139.518 | 4.603.490 | 0 | 108.117 | 4.168.147 | 2.409.550 | 6.577.697 |
| Abr | 11.931.621 | -574.474 | 358.773 | 1.127.139 | 4.135.367 | 5.301.310 | 0 | 918.715 | 4.325.097 | 2.403.136 | 6.728.233 |
| May | 12.640.858 | -946.012 | 364.352 | 1.126.437 | 4.202.383 | 5.657.070 | 0 | 993.378 | 4.319.559 | 2.283.900 | 6.603.459 |
| Jun | 12.748.360 | -1.052.101 | 369.908 | 1.124.700 | 4.491.962 | 5.673.380 | 0 | 1.359.584 | 4.385.110 | 2.592.681 | 6.977.791 |
| Jul | 12.817.890 | -1.180.961 | 358.415 | 1.124.779 | 4.310.961 | 5.816.200 | 0 | 1.349.282 | 4.342.244 | 2.420.585 | 6.762.829 |
| Ago | 12.620.820 | -1.339.806 | 357.925 | 1.124.634 | 4.274.332 | 5.552.350 | 0 | 1.409.454 | 4.346.345 | 2.472.143 | 6.818.488 |
| Set | 12.065.894 | -1.645.421 | 348.311 | 1.124.179 | 4.174.602 | 4.949.330 | 0 | 1.500.921 | 4.269.951 | 2.417.690 | 6.687.641 |
| Oct | 12.679.476 | -1.546.723 | 323.537 | 1.130.870 | 4.135.630 | 4.150.200 | 0 | -4.723 | 4.296.607 | 2.363.797 | 6.660.404 |
| Nov | 13.426.562 | -1.872.074 | 358.502 | 1.134.633 | 4.307.052 | 3.818.520 | 0 | -657.901 | 4.264.150 | 2.451.635 | 6.715.785 |
| Dic | 14.199.012 | -1.524.946 | 384.459 | 1.134.767 | 4.766.892 | 3.353.520 | 0 | -1.098.957 | 4.973.924 | 2.643.019 | 7.616.943 |
| 2009 | | | | | | | | | | | |
| Ene | 14.385.682 | -1.710.927 | 374.763 | 1.136.504 | 5.709.474 | 2.704.600 | 0 | -1.346.485 | 4.425.463 | 3.688.145 | 8.113.608 |
| Feb | 14.527.767 | -1.403.416 | 369.688 | 1.137.662 | 6.324.263 | 2.546.810 | 0 | -1.542.406 | 4.218.221 | 4.187.696 | 8.405.917 |
| Mar | 14.693.094 | -1.545.819 | 379.357 | 1.124.043 | 6.403.977 | 2.588.710 | 0 | -1.434.126 | 4.223.860 | 4.075.463 | 8.299.323 |
| Abr | 15.258.764 | -1.933.920 | 361.285 | 1.123.122 | 6.700.520 | 2.423.630 | 0 | -1.393.331 | 4.291.770 | 4.310.416 | 8.602.186 |
| May | 15.814.416 | -2.372.026 | 377.687 | 1.122.745 | 7.250.192 | 1.956.130 | 0 | -1.462.844 | 4.273.656 | 4.639.129 | 8.912.785 |
| Jun | 16.012.699 | -2.304.219 | 367.705 | 1.122.456 | 7.586.627 | 1.893.630 | 0 | -1.394.395 | 4.323.989 | 5.003.373 | 9.327.362 |
| Jul | 16.311.210 | -2.542.031 | 370.050 | 1.121.877 | 7.106.544 | 2.543.540 | 0 | -1.281.640 | 4.329.382 | 4.397.164 | 8.726.546 |
| Ago | 16.363.263 | -2.535.828 | 353.882 | 1.121.443 | 6.833.121 | 2.946.830 | 0 | -1.157.821 | 4.364.988 | 4.088.708 | 8.453.696 |
| Set | 17.367.642 | -3.044.144 | 351.604 | 1.120.430 | 6.813.402 | 3.020.230 | 0 | -1.546.280 | 4.415.620 | 4.072.311 | 8.487.931 |
| Oct | 17.500.587 | -3.091.808 | 324.658 | 1.119.790 | 7.083.791 | 2.677.110 | 0 | -1.618.493 | 4.473.833 | 4.413.320 | 8.887.153 |
| Nov | 17.864.812 | -3.270.175 | 358.370 | 1.118.633 | 6.915.910 | 3.035.010 | 0 | -1.466.599 | 4.654.121 | 4.301.428 | 8.955.549 |

Fuente: Gerencia de Estudios Económicos, Departamento de Estudios Monetarios y Financieros, en base a cifras del Departamento de Contabilidad.

* Cifras preliminares.

Cuadro N° 18

Instrumentos de regulación monetaria.

En millones de guaraníes.

| Año | Montos colocados según plazos | | | | | Total colocaciones | Saldos | Tasas según Plazos (%) | | | | | Rendimiento promedio ponderado |
|-------------|-------------------------------|----------------|---------------|----------------|---------------|-----------------------|------------------|------------------------|------------|------------|------------|------------|--------------------------------------|
| | Días | | | | | | | Días | | | | | |
| | 7 a 45 | 60a90 | 120a180 | 245a365 | 546a728 | | | 7 a 45 | 60a90 | 120a180 | 245a365 | 546a728 | |
| 2008 | 363.627 | 559.963 | 66.790 | 130.977 | 36.725 | 1.158.082 | 4.823.483 | 5,0 | 5,8 | 5,7 | 7,1 | 7,8 | 5,9 |
| Ene | 297.000 | 493.970 | 65.400 | 190.620 | 27.000 | 1.073.990 | 4.381.360 | 4,5 | 5,3 | 6,0 | 7,8 | 8,5 | 5,6 |
| Feb | 328.500 | 695.030 | 66.200 | 111.000 | 15.000 | 1.215.730 | 4.637.950 | 4,5 | 5,3 | 6,0 | 7,6 | 8,5 | 5,4 |
| Mar | 323.940 | 416.500 | 50.000 | 101.900 | 59.000 | 951.340 | 4.603.490 | 4,8 | 5,6 | 6,2 | 7,6 | 8,6 | 5,8 |
| Abr | 636.130 | 767.460 | 99.500 | 211.600 | 61.000 | 1.775.690 | 5.301.310 | 6,0 | 6,8 | 7,5 | 8,3 | 9,0 | 6,8 |
| May | 571.570 | 519.240 | 176.880 | 284.000 | 45.000 | 1.596.690 | 5.647.070 | 6,0 | 6,7 | 7,5 | 8,3 | 9,0 | 6,9 |
| Jun | 456.080 | 631.500 | 164.000 | 170.000 | 5.000 | 1.426.580 | 5.673.380 | 5,9 | 6,5 | 7,3 | 8,1 | 8,5 | 6,6 |
| Jul | 452.450 | 855.560 | 96.500 | 221.000 | 107.500 | 1.733.010 | 5.816.200 | 5,0 | 6,2 | 7,0 | 7,8 | 8,5 | 6,0 |
| Ago | 261.600 | 648.000 | 60.000 | 133.300 | 28.100 | 1.131.000 | 5.549.350 | 5,0 | 5,7 | 7,0 | 7,8 | 8,5 | 5,9 |
| Set | 309.950 | 527.500 | 20.000 | 55.000 | 55.000 | 967.450 | 4.949.450 | 5,2 | 6,2 | 7,4 | 8,7 | 9,0 | 6,2 |
| Oct | 223.800 | 306.800 | 3.000 | 58.300 | 23.100 | 615.000 | 4.150.200 | 5,0 | 5,8 | 6,5 | 7,2 | 8,0 | 5,7 |
| Nov | 241.200 | 425.000 | 0 | 0 | 0 | 666.200 | 3.818.520 | 4,6 | 4,9 | 0,0 | 0,0 | 0,0 | 4,8 |
| Dic | 261.300 | 433.000 | 0 | 35.000 | 15.000 | 744.300 | 3.353.520 | 4,0 | 4,7 | 0,0 | 6,5 | 7,0 | 4,6 |
| 2009 | 125.818 | 228.645 | 37.839 | 111.746 | 82.636 | 586.685 | 2.540.757 | 0,7 | 0,9 | 1,5 | 2,8 | 3,5 | 2,0 |
| Ene | 174.000 | 163.000 | 5.000 | 45.000 | 35.000 | 422.000 | 2.674.600 | 3,9 | 3,9 | 5,5 | 6,3 | 7,0 | 4,4 |
| Feb | 150.000 | 260.000 | 100.210 | 0 | 0 | 510.210 | 2.546.810 | 1,9 | 2,3 | 3,4 | 0,0 | 0,0 | 2,4 |
| Mar | 175.000 | 390.000 | 160.000 | 0 | 0 | 725.000 | 2.588.710 | 0,7 | 1,2 | 2,2 | 0,0 | 0,0 | 1,3 |
| Abr | 130.000 | 195.000 | 12.020 | 20.000 | 0 | 357.020 | 2.423.630 | 0,3 | 0,5 | 1,9 | 0,0 | 0,0 | 0,6 |
| May | 90.000 | 115.000 | 85.000 | 1.000 | 0 | 291.000 | 1.956.130 | 0,1 | 0,3 | 1,6 | 2,5 | 0,0 | 0,6 |
| Jun | 100.000 | 220.000 | 2.500 | 151.000 | 35.000 | 508.500 | 1.893.630 | 0,1 | 0,3 | 0,8 | 3,8 | 5,3 | 1,6 |
| Jul | 175.000 | 300.000 | 20.000 | 370.710 | 239.000 | 1.104.710 | 2.543.540 | 0,1 | 0,3 | 0,5 | 3,6 | 5,3 | 2,5 |
| Ago | 105.000 | 175.000 | 0 | 235.000 | 305.000 | 820.000 | 2.946.830 | 0,1 | 0,2 | 0,0 | 3,3 | 5,3 | 3,0 |
| Set | 130.000 | 262.400 | 15.000 | 160.000 | 80.000 | 647.400 | 3.020.230 | 0,1 | 0,2 | 0,5 | 3,9 | 5,3 | 1,8 |
| Oct | 65.000 | 74.900 | 0 | 125.000 | 35.000 | 299.900 | 2.677.110 | 0,1 | 0,2 | 0,0 | 4,0 | 5,3 | 2,4 |
| Nov | 90.000 | 359.800 | 16.500 | 121.500 | 180.000 | 767.800 | 3.035.010 | 0,1 | 0,2 | 0,5 | 3,3 | 5,3 | 1,9 |

Fuente: Gerencia de Estudios Económicos, Departamento de Estudios Monetarios y Financieros, en base a cifras del Departamento de Operaciones de Mercado Abierto

* Cifras preliminares.

Nota: A partir de agosto-1996 son incluidos en los saldos Gs 52,1 mil millones; de septiembre a junio de 1997, Gs 89,3 mil millones en cada mes; en julio-1997 Gs79,8 m Gs 56,1 mil millones de guaraníes a partir de agosto-1997 y, Gs 43,9 mil millones en enero-1998.

Las cifras mencionadas corresponden al canje de Cartas de Compromiso por reducción de encaje legal.

Cuadro N° 19

Operaciones cambiarias del Banco Central del Paraguay.

En millones de dólares.

| Año | Sector financiero | | | Sector público | | | Otras operaciones 1/ | | | Operaciones netas totales |
|-------------|-------------------|---------------|---------------|----------------|--------------|--------------|----------------------|-------------|-------------|---------------------------|
| | Compra | Venta | Total neto | Compra | Venta | Total neto | Compra | Venta | Total neto | |
| | 1 | 2 | 3=1+2 | 4 | 5 | 6=4+5 | 7 | 8 | 9 = 7 + 8 | 10 =3+6+9 |
| 2008 | 553,1 | -565,9 | -12,8 | 306,9 | -19,6 | 287,3 | 0,0 | -8,6 | -8,6 | 265,9 |
| Ene | 22,4 | -3,0 | 19,4 | 42,0 | -0,5 | 41,5 | 0,0 | -4,7 | -4,7 | 56,2 |
| Feb | 0,0 | -47,8 | -47,8 | 21,1 | -1,8 | 19,3 | 0,0 | -0,2 | -0,2 | -28,7 |
| Mar | 102,7 | 0,0 | 102,7 | 5,7 | 0,0 | 5,7 | 0,0 | -0,8 | -0,8 | 107,6 |
| T1 | 125,1 | -50,8 | 74,3 | 68,8 | -2,3 | 66,5 | 0,0 | -5,7 | -5,7 | 135,1 |
| Abr | 181,5 | 0,0 | 181,5 | 23,2 | -12,6 | 10,6 | 0,0 | -0,1 | -0,1 | 192,0 |
| May | 110,5 | 0,0 | 110,5 | 22,3 | -2,2 | 20,1 | 0,0 | -0,2 | -0,2 | 130,4 |
| Jun | 90,4 | 0,0 | 90,4 | 29,0 | 0,0 | 29,0 | 0,0 | -0,4 | -0,4 | 119,1 |
| T2 | 382,4 | 0,0 | 382,4 | 74,6 | -14,8 | 59,7 | 0,0 | -0,6 | -0,6 | 441,5 |
| Jul | 35,6 | -32,6 | 3,0 | 25,6 | -0,3 | 25,4 | 0,0 | -0,2 | -0,2 | 28,2 |
| Ago | 3,0 | -61,5 | -58,5 | 24,3 | -1,1 | 23,2 | 0,0 | -1,2 | -1,2 | -36,5 |
| Set | 0,0 | -131,5 | -131,5 | 16,4 | -0,1 | 16,2 | 0,0 | -0,1 | -0,1 | -115,4 |
| T3 | 38,6 | -225,6 | -187,0 | 66,3 | -1,5 | 64,8 | 0,0 | -1,5 | -1,5 | -123,7 |
| Oct | 7,0 | -205,7 | -198,7 | 20,6 | -0,2 | 20,4 | 0,0 | -0,1 | -0,1 | -178,4 |
| Nov | 0,0 | -55,3 | -55,3 | 12,8 | -0,5 | 12,4 | 0,0 | -0,2 | -0,2 | -43,2 |
| Dic | 0,0 | -28,5 | -28,5 | 63,8 | -0,3 | 63,5 | 0,0 | -0,5 | -0,5 | 34,6 |
| T4 | 7,0 | -289,5 | -282,5 | 97,2 | -1,0 | 96,3 | 0,0 | -0,8 | -0,8 | -187,0 |
| 2009 | 255,1 | -67,0 | 188,1 | 357,5 | -54,8 | 302,7 | 0,0 | -2,1 | -2,1 | 488,7 |
| Ene | 0,0 | -40,0 | -40,0 | 17,2 | 0,0 | 17,2 | 0,0 | -0,1 | -0,1 | -22,9 |
| Feb | 0,5 | -21,0 | -20,5 | 7,6 | -1,3 | 6,3 | 0,0 | -0,9 | -0,9 | -15,0 |
| Mar | 0,0 | -6,0 | -6,0 | 5,6 | -2,4 | 3,3 | 0,0 | -0,1 | -0,1 | -2,8 |
| T1 | 0,5 | -67,0 | -66,5 | 30,5 | -3,7 | 26,8 | 0,0 | -1,0 | -1,0 | -40,7 |
| Abr | 72,3 | 0,0 | 72,3 | 13,4 | -1,1 | 12,3 | 0,0 | 0,0 | 0,0 | 84,6 |
| May | 41,5 | 0,0 | 41,5 | 21,1 | -0,4 | 20,6 | 0,0 | -0,1 | -0,1 | 62,1 |
| Jun | 33,5 | 0,0 | 33,5 | 16,2 | -17,2 | -1,0 | 0,0 | 0,0 | 0,0 | 32,5 |
| T2 | 147,3 | 0,0 | 147,3 | 50,6 | -18,7 | 31,9 | 0,0 | -0,1 | -0,1 | 179,1 |
| Jul | 0,0 | 0,0 | 0,0 | 21,4 | -17,5 | 3,8 | 0,0 | 0,0 | 0,0 | 3,8 |
| Ago | 4,0 | 0,0 | 4,0 | 24,2 | -12,5 | 11,7 | 0,0 | -0,8 | -0,8 | 14,8 |
| Set | 0,0 | 0,0 | 0,0 | 34,5 | 0,0 | 34,5 | 0,0 | -0,2 | -0,2 | 34,3 |
| T3 | 4,0 | 0,0 | 4,0 | 80,0 | -30,0 | 50,0 | 0,0 | -1,0 | -1,0 | 53,0 |
| Oct | 16,8 | 0,0 | 16,8 | 123,9 | -1,9 | 122,0 | 0,0 | 0,0 | 0,0 | 138,8 |
| Nov | 86,5 | 0,0 | 86,5 | 72,5 | -0,5 | 72,0 | 0,0 | 0,0 | 0,0 | 158,6 |

Fuente: Departamento de Operaciones de Mercado Abierto.

Nota: 1/ Incluye entidades binacionales, organizaciones multilaterales y Banco Central del Paraguay.

Cuadro N° 20

Agregados monetarios.

En millones de guaraníes.

| Año | BM Base monetaria | M0 | | Cuasidónero (b) | | | M2 c = (a+b) | Depósitos en moneda extranjera (d) | M3 e = (c+d) |
|-------------|----------------------|---|------------|---------------------------|--------------------------|------------------------------|-----------------|---|-----------------|
| | | Billetes y monedas en circulación | M1 (a) | Depósitos de ahorro | Depósitos a plazos | Certificados de ahorro | | | |
| 2007 | | | | | | | | | |
| Ene | 4.650.804 | 2.921.699 | 6.134.061 | 847.762 | 4.021 | 1.103.944 | 8.089.788 | 5.667.700 | 13.757.488 |
| Feb | 4.670.967 | 3.006.043 | 6.226.384 | 870.601 | 3.542 | 1.141.103 | 8.241.630 | 5.685.043 | 13.926.673 |
| Mar | 5.237.723 | 3.112.858 | 6.678.254 | 853.154 | 3.543 | 1.259.508 | 8.794.459 | 5.743.779 | 14.538.238 |
| Abr | 5.213.519 | 3.198.800 | 6.804.560 | 890.760 | 3.568 | 1.304.028 | 9.002.916 | 6.010.513 | 15.013.429 |
| May | 5.203.344 | 3.111.271 | 6.932.797 | 885.709 | 3.568 | 1.320.481 | 9.142.555 | 5.970.602 | 15.113.157 |
| Jun | 5.234.892 | 3.219.386 | 7.287.842 | 932.132 | 3.555 | 1.368.129 | 9.591.658 | 6.307.466 | 15.899.124 |
| Jul | 5.172.862 | 3.318.704 | 7.279.319 | 919.751 | 5.500 | 1.425.903 | 9.630.473 | 6.305.201 | 15.935.674 |
| Ago | 5.152.493 | 3.314.439 | 7.501.360 | 933.741 | 17.100 | 1.479.320 | 9.931.521 | 6.329.728 | 16.261.249 |
| Sep | 5.272.373 | 3.369.765 | 7.570.483 | 1.007.272 | 12.170 | 1.501.536 | 10.091.461 | 6.373.009 | 16.464.470 |
| Oct | 5.370.886 | 3.400.276 | 7.639.828 | 989.341 | 10.700 | 1.487.053 | 10.126.922 | 6.465.485 | 16.592.407 |
| Nov | 5.502.087 | 3.531.571 | 7.971.078 | 995.205 | 5.215 | 1.501.442 | 10.472.940 | 6.468.072 | 16.941.012 |
| Dic | 6.476.435 | 4.326.096 | 9.179.824 | 1.075.671 | 3.808 | 1.578.135 | 11.837.438 | 6.595.334 | 18.432.772 |
| 2008 | | | | | | | | | |
| Ene | 6.375.822 | 3.939.049 | 8.708.431 | 1.230.516 | 6.376 | 1.921.441 | 11.866.764 | 6.584.089 | 18.450.853 |
| Feb | 6.057.057 | 3.928.842 | 8.828.514 | 1.294.596 | 6.233 | 1.961.363 | 12.090.706 | 6.878.153 | 18.968.859 |
| Mar | 6.577.697 | 4.168.147 | 9.252.423 | 1.358.262 | 5.449 | 2.016.152 | 12.632.286 | 7.439.873 | 20.072.159 |
| Abr | 6.728.233 | 4.325.096 | 9.757.753 | 1.387.587 | 42.425 | 2.210.820 | 13.398.585 | 7.405.216 | 20.803.801 |
| May | 6.603.459 | 4.319.560 | 9.888.801 | 1.454.301 | 43.216 | 2.295.121 | 13.681.438 | 7.437.579 | 21.119.017 |
| Jun | 6.977.792 | 4.385.111 | 9.903.087 | 1.550.875 | 6.855 | 2.346.612 | 13.807.429 | 6.974.886 | 20.782.315 |
| Jul | 6.762.829 | 4.342.244 | 10.130.490 | 1.481.161 | 7.172 | 2.359.689 | 13.978.511 | 7.040.757 | 21.019.268 |
| Ago | 6.818.488 | 4.346.345 | 10.047.036 | 1.485.804 | 7.402 | 2.441.398 | 13.981.641 | 6.898.617 | 20.880.258 |
| Set | 6.687.641 | 4.269.951 | 9.534.518 | 1.493.456 | 7.379 | 2.559.193 | 13.594.545 | 7.076.956 | 20.671.502 |
| Oct | 6.660.403 | 4.296.607 | 9.038.181 | 1.363.110 | 8.710 | 2.591.754 | 13.001.755 | 8.235.343 | 21.237.098 |
| Nov | 6.715.786 | 4.264.151 | 8.885.331 | 1.387.709 | 12.532 | 2.621.584 | 12.907.156 | 8.610.565 | 21.517.721 |
| Dic | 7.616.943 | 4.973.923 | 9.869.843 | 1.469.458 | 7.597 | 2.757.164 | 14.104.062 | 8.942.081 | 23.046.143 |
| 2009 | | | | | | | | | |
| Ene | 8.113.607 | 4.425.462 | 9.275.013 | 1.526.346 | 7.565 | 3.019.370 | 13.828.295 | 9.340.462 | 23.168.757 |
| Feb | 8.405.917 | 4.218.221 | 9.158.168 | 1.582.661 | 8.217 | 3.016.415 | 13.765.461 | 9.633.191 | 23.398.652 |
| Mar | 8.299.323 | 4.223.861 | 9.146.463 | 1.496.750 | 9.788 | 3.045.517 | 13.698.518 | 9.955.164 | 23.653.682 |
| Abr | 8.602.187 | 4.291.770 | 9.377.943 | 1.572.879 | 10.874 | 3.062.926 | 14.024.622 | 10.345.775 | 24.370.396 |
| May | 8.912.785 | 4.273.657 | 9.791.183 | 1.610.217 | 8.258 | 3.068.255 | 14.477.913 | 10.826.216 | 25.304.129 |
| Jun | 9.327.362 | 4.323.989 | 9.833.798 | 1.671.111 | 5.266 | 3.127.564 | 14.637.739 | 10.897.509 | 25.535.248 |
| Jul | 8.726.546 | 4.329.382 | 9.972.480 | 1.585.548 | 5.351 | 3.291.249 | 14.854.628 | 10.974.861 | 25.829.489 |
| Ago | 8.453.697 | 4.364.988 | 10.060.466 | 1.597.072 | 7.051 | 3.416.577 | 15.081.166 | 10.995.183 | 26.076.349 |
| Set | 8.487.930 | 4.415.619 | 10.250.083 | 1.650.732 | 6.981 | 3.511.437 | 15.419.233 | 10.862.087 | 26.281.320 |
| Oct | 8.887.154 | 4.473.834 | 10.687.150 | 1.712.177 | 7.401 | 3.514.953 | 15.921.681 | 10.978.178 | 26.899.859 |
| Nov | 8.955.549 | 4.654.121 | 11.048.432 | 1.841.744 | 7.001 | 3.426.445 | 16.323.622 | 10.713.894 | 27.037.516 |

Fuente: Gerencia de Estudios Económicos, Departamento de Estudios Monetarios y Financieros.

Nota: No incluye los depósitos del sector público.

Cuadro N° 21

**Agregados monetarios.
Tasas de variación, (%).**

| Año | BM | | M0 | | M1 | | M2 | | M3 | |
|-------------|----------------|------------|-----------------------------------|------------|-----------|------------|-----------|------------|-----------|------------|
| | Base monetaria | | Billetes y monedas en circulación | | | | | | | |
| | Variación | | Variación | | Variación | | Variación | | Variación | |
| | Mensual | Interanual | Mensual | Interanual | Mensual | Interanual | Mensual | Interanual | Mensual | Interanual |
| 2007 | | | | | | | | | | |
| Ene | -2,9 | 14,3 | -13,3 | 17,9 | -7,5 | 17,7 | -4,8 | 16,7 | -2,0 | 10,6 |
| Feb | 0,4 | 19,1 | 2,9 | 16,1 | 1,5 | 18,2 | 1,9 | 18,8 | 1,2 | 12,8 |
| Mar | 12,1 | 35,0 | 3,6 | 21,8 | 7,3 | 27,4 | 6,7 | 24,7 | 4,4 | 14,8 |
| Abr | -0,5 | 37,9 | 2,8 | 24,8 | 1,9 | 30,9 | 2,4 | 32,0 | 3,3 | 20,3 |
| May | -0,2 | 33,4 | -2,7 | 23,1 | 1,9 | 35,5 | 1,6 | 34,8 | 0,7 | 19,6 |
| Jun | 0,6 | 36,2 | 3,5 | 26,2 | 5,1 | 40,0 | 4,9 | 39,4 | 5,2 | 26,3 |
| Jul | -1,2 | 31,5 | 3,1 | 27,7 | -0,1 | 38,6 | 0,4 | 38,1 | 0,2 | 25,1 |
| Ago | -0,4 | 31,8 | -0,1 | 25,6 | 3,1 | 41,4 | 3,1 | 41,7 | 2,0 | 28,1 |
| Sep | 2,3 | 32,9 | 1,7 | 27,1 | 0,9 | 41,5 | 1,6 | 41,8 | 1,2 | 29,6 |
| Oct | 1,9 | 35,1 | 0,9 | 27,2 | 0,9 | 38,9 | 0,4 | 39,1 | 0,8 | 28,3 |
| Nov | 2,4 | 31,8 | 3,9 | 25,8 | 4,3 | 42,4 | 3,4 | 41,9 | 2,1 | 30,3 |
| Dic | 17,7 | 35,2 | 22,5 | 28,3 | 15,2 | 38,5 | 13,0 | 39,4 | 8,8 | 31,4 |
| 2008 | | | | | | | | | | |
| Ene | -1,6 | 37,1 | -8,9 | 34,8 | -5,1 | 42,0 | 0,2 | 46,7 | 0,1 | 34,1 |
| Feb | -5,0 | 29,7 | -0,3 | 30,7 | 1,4 | 41,8 | 1,9 | 46,7 | 2,8 | 36,2 |
| Mar | 8,6 | 25,6 | 6,1 | 33,9 | 4,8 | 38,5 | 4,5 | 43,6 | 5,8 | 38,1 |
| Abr | 2,3 | 29,1 | 3,8 | 35,2 | 5,5 | 43,4 | 6,1 | 48,8 | 3,6 | 38,6 |
| May | -1,9 | 26,9 | -0,1 | 38,8 | 1,3 | 42,6 | 2,1 | 49,6 | 1,5 | 39,7 |
| Jun | 5,7 | 33,3 | 1,5 | 36,2 | 0,1 | 35,9 | 0,9 | 44,0 | -1,6 | 30,7 |
| Jul | -3,1 | 30,7 | -1,0 | 30,8 | 2,3 | 39,2 | 1,2 | 45,1 | 1,1 | 31,9 |
| Ago | 0,8 | 32,3 | 0,1 | 31,1 | -0,8 | 33,9 | 0,0 | 40,8 | -0,7 | 28,4 |
| Set | -1,9 | 26,8 | -1,8 | 26,7 | -5,1 | 25,9 | -2,8 | 34,7 | -1,0 | 25,6 |
| Oct | -0,4 | 24,0 | 0,6 | 26,4 | -5,2 | 18,3 | -4,4 | 28,4 | 2,7 | 28,0 |
| Nov | 0,8 | 22,1 | -0,8 | 20,7 | -1,7 | 11,5 | -0,7 | 23,2 | 1,3 | 27,0 |
| Dic | 13,4 | 17,6 | 16,6 | 15,0 | 11,1 | 7,5 | 9,3 | 19,1 | 7,1 | 25,0 |
| 2009 | | | | | | | | | | |
| Ene | 6,5 | 27,3 | -11,0 | 12,3 | -6,0 | 6,5 | -2,0 | 16,5 | 0,5 | 25,6 |
| Feb | 3,6 | 38,8 | -4,7 | 7,4 | -1,3 | 3,7 | -0,5 | 13,9 | 1,0 | 23,4 |
| Mar | -1,3 | 26,2 | 0,1 | 1,3 | -0,1 | -1,1 | -0,5 | 8,4 | 1,1 | 17,8 |
| Abr | 3,6 | 27,9 | 1,6 | -0,8 | 2,5 | -3,9 | 2,4 | 4,7 | 3,0 | 17,1 |
| May | 3,6 | 35,0 | -0,4 | -1,1 | 4,4 | -1,0 | 3,2 | 5,8 | 3,8 | 19,8 |
| Jun | 4,7 | 33,7 | 1,2 | -1,4 | 0,4 | -0,7 | 1,1 | 6,0 | 0,9 | 22,9 |
| Jul | -6,4 | 29,0 | 0,1 | -0,3 | 1,4 | -1,6 | 1,5 | 6,3 | 1,2 | 22,9 |
| Ago | -3,1 | 24,0 | 0,8 | 0,4 | 0,9 | 0,1 | 1,5 | 7,9 | 1,0 | 24,9 |
| Set | 0,4 | 26,9 | 1,2 | 3,4 | 1,9 | 7,5 | 2,2 | 13,4 | 0,8 | 27,1 |
| Oct | 4,7 | 33,4 | 1,3 | 4,1 | 4,3 | 18,2 | 3,3 | 22,5 | 2,4 | 26,7 |
| Nov | 0,8 | 33,4 | 4,0 | 9,1 | 3,4 | 24,3 | 2,5 | 26,5 | 0,5 | 25,7 |

Fuente: Gerencia de Estudios Económicos, Departamento de Estudios Monetarios y Financieros.

Cuadro N° 22

Depósitos del sector privado en el sistema bancario.

| Año | En moneda nacional (en millones de guaraníes) | | | | | En Moneda extranjera | | | | Total de depósitos (millones de guaraníes) | |
|-------------|---|-------------------|----------------|-----------|-----------------|----------------------|-----------------|----------------|--------------------------|--|------------|
| | Cuenta corriente | Ahorro a la vista | Ahorro a plazo | CD's | Total (1+2+3+4) | Part. % | Millones de USD | Tipo de cambio | En millones de guaraníes | | Part. % |
| 2007 | | | | | | | | | | | |
| Ene | 3.634.966 | 847.762 | 4.021 | 1.103.944 | 5.590.693 | 50 | 1.079,56 | 5.250 | 5.667.700 | 50 | 11.258.393 |
| Feb | 3.676.158 | 870.601 | 3.542 | 1.141.103 | 5.691.404 | 50 | 1.097,50 | 5.180 | 5.685.043 | 50 | 11.376.447 |
| Mar | 3.951.422 | 853.154 | 3.543 | 1.259.508 | 6.067.627 | 51 | 1.137,38 | 5.050 | 5.743.779 | 49 | 11.811.406 |
| Abr | 4.062.646 | 890.760 | 3.568 | 1.304.028 | 6.261.002 | 51 | 1.180,85 | 5.090 | 6.010.513 | 49 | 12.271.515 |
| May | 4.230.966 | 885.709 | 3.568 | 1.320.481 | 6.440.724 | 52 | 1.184,64 | 5.040 | 5.970.602 | 48 | 12.411.326 |
| Jun | 4.476.159 | 932.132 | 3.555 | 1.368.129 | 6.779.975 | 52 | 1.227,13 | 5.140 | 6.307.466 | 48 | 13.087.441 |
| Jul | 4.408.617 | 919.751 | 5.500 | 1.425.903 | 6.759.771 | 52 | 1.236,31 | 5.100 | 6.305.201 | 48 | 13.064.972 |
| Ago | 4.581.853 | 933.741 | 17.100 | 1.479.320 | 7.012.014 | 53 | 1.243,56 | 5.090 | 6.329.728 | 47 | 13.341.742 |
| Sep | 4.603.287 | 1.007.272 | 12.170 | 1.501.536 | 7.124.265 | 53 | 1.267,00 | 5.030 | 6.373.009 | 47 | 13.497.274 |
| Oct | 4.692.019 | 989.341 | 10.700 | 1.487.053 | 7.179.113 | 53 | 1.341,39 | 4.820 | 6.465.485 | 47 | 13.644.598 |
| Nov | 4.853.191 | 995.205 | 5.215 | 1.501.442 | 7.355.053 | 53 | 1.370,35 | 4.720 | 6.468.072 | 47 | 13.823.125 |
| Dic | 5.335.339 | 1.075.671 | 3.808 | 1.578.135 | 7.992.953 | 55 | 1.359,86 | 4.850 | 6.595.334 | 45 | 14.588.287 |
| 2008 | | | | | | | | | | | |
| Ene | 5.434.836 | 1.230.516 | 6.376 | 1.921.441 | 8.593.169 | 57 | 1.403,86 | 4.690 | 6.584.089 | 43 | 15.177.258 |
| Feb | 5.428.696 | 1.294.596 | 6.233 | 1.961.363 | 8.690.888 | 56 | 1.495,25 | 4.600 | 6.878.153 | 44 | 15.569.041 |
| Mar | 5.641.312 | 1.358.262 | 5.449 | 2.016.152 | 9.021.175 | 55 | 1.698,60 | 4.380 | 7.439.873 | 45 | 16.461.048 |
| Abr | 5.930.693 | 1.387.587 | 42.425 | 2.210.820 | 9.571.525 | 56 | 1.806,15 | 4.100 | 7.405.216 | 44 | 16.976.741 |
| May | 6.178.922 | 1.454.301 | 43.216 | 2.295.121 | 9.971.559 | 57 | 1.827,41 | 4.070 | 7.437.579 | 43 | 17.409.138 |
| Jun | 6.215.272 | 1.550.875 | 6.855 | 2.346.612 | 10.119.614 | 59 | 1.765,80 | 3.950 | 6.974.886 | 41 | 17.094.500 |
| Jul | 6.438.399 | 1.481.161 | 7.172 | 2.359.689 | 10.286.421 | 59 | 1.764,60 | 3.990 | 7.040.757 | 41 | 17.327.178 |
| Ago | 6.439.234 | 1.485.804 | 7.402 | 2.441.398 | 10.283.839 | 60 | 1.733,30 | 3.980 | 6.898.617 | 40 | 17.182.456 |
| Sep | 5.961.955 | 1.493.456 | 7.379 | 2.559.193 | 10.021.982 | 59 | 1.773,67 | 3.990 | 7.076.956 | 41 | 17.098.939 |
| Oct | 5.459.223 | 1.363.110 | 8.710 | 2.591.754 | 9.422.797 | 53 | 1.790,29 | 4.600 | 8.235.343 | 47 | 17.658.140 |
| Nov | 5.381.666 | 1.387.709 | 12.532 | 2.621.584 | 9.403.491 | 52 | 1.771,70 | 4.860 | 8.610.566 | 48 | 18.014.057 |
| Dic | 5.829.226 | 1.469.458 | 7.597 | 2.757.164 | 10.063.445 | 53 | 1.813,80 | 4.930 | 8.942.082 | 47 | 19.005.527 |
| 2009 | | | | | | | | | | | |
| Ene | 5.815.625 | 1.526.346 | 7.565 | 3.019.370 | 10.368.906 | 53 | 1.849,60 | 5.050 | 9.340.462 | 47 | 19.709.368 |
| Feb | 5.718.120 | 1.582.661 | 8.217 | 3.016.415 | 10.325.412 | 52 | 1.877,80 | 5.130 | 9.633.191 | 48 | 19.958.604 |
| Mar | 5.764.737 | 1.496.750 | 9.788 | 3.045.517 | 10.316.792 | 51 | 1.951,99 | 5.100 | 9.955.164 | 49 | 20.271.956 |
| Abr | 5.875.623 | 1.572.879 | 10.874 | 3.062.926 | 10.522.302 | 50 | 2.044,62 | 5.060 | 10.345.775 | 50 | 20.868.077 |
| May | 6.307.778 | 1.610.217 | 8.258 | 3.068.255 | 10.994.508 | 50 | 2.148,06 | 5.040 | 10.826.216 | 50 | 21.820.724 |
| Jun | 6.388.880 | 1.671.111 | 5.266 | 3.127.564 | 11.192.821 | 51 | 2.170,82 | 5.020 | 10.897.509 | 49 | 22.090.330 |
| Jul | 6.396.113 | 1.585.548 | 5.351 | 3.291.249 | 11.278.261 | 51 | 2.203,79 | 4.980 | 10.974.861 | 49 | 22.253.122 |
| Ago | 6.546.496 | 1.597.072 | 7.051 | 3.416.577 | 11.567.196 | 51 | 2.221,25 | 4.950 | 10.995.183 | 49 | 22.562.379 |
| Set | 6.703.428 | 1.650.732 | 6.981 | 3.511.437 | 11.872.578 | 52 | 2.225,84 | 4.880 | 10.862.087 | 48 | 22.734.665 |
| Oct | 7.017.625 | 1.712.177 | 7.401 | 3.514.953 | 12.252.156 | 53 | 2.258,88 | 4.860 | 10.978.178 | 47 | 23.230.334 |
| Nov | 7.336.026 | 1.841.744 | 7.001 | 3.426.445 | 12.611.216 | 54 | 2.241,40 | 4.780 | 10.713.894 | 46 | 23.325.110 |

Fuente: Gerencia de Estudios Económicos, Departamento de Estudios Monetarios y Financieros.

Cuadro N° 23

Depósitos totales en el sistema bancario.

| Año | En moneda nacional (en millones de guaraníes) | | | | | Part. % | En moneda extranjera | | | Part. % | Total de depósitos (millones de guaraníes) |
|-------------|---|------------------------|---------------------|-----------|--------------------|------------|----------------------|----------------|--------------------------|------------|--|
| | Cuenta corriente 1 | Ahorro a la vista 2 | Ahorro a plazo 3 | CD's 4 | Total (1+2+3+4) | | Millones de USD | Tipo de cambio | En millones de guaraníes | | |
| 2007 | | | | | | | | | | | |
| Ene | 4.367.983 | 1.100.702 | 4.021 | 1.517.057 | 6.989.763 | 53 | 1192,65 | 5.250 | 6.261.411 | 47 | 13.251.174 |
| Feb | 4.424.732 | 1.210.954 | 3.542 | 1.588.003 | 7.227.231 | 53 | 1215,60 | 5.180 | 6.296.821 | 47 | 13.524.052 |
| Mar | 4.705.067 | 1.232.245 | 3.543 | 1.718.088 | 7.658.943 | 55 | 1255,95 | 5.050 | 6.342.569 | 45 | 14.001.512 |
| Abr | 4.783.231 | 1.314.634 | 3.568 | 1.762.608 | 7.864.041 | 53 | 1347,57 | 5.090 | 6.859.109 | 47 | 14.723.150 |
| May | 5.006.874 | 1.379.619 | 3.568 | 1.779.061 | 8.169.122 | 55 | 1315,68 | 5.040 | 6.631.030 | 45 | 14.800.152 |
| Jun | 5.282.537 | 1.478.622 | 3.555 | 1.826.543 | 8.591.257 | 55 | 1355,27 | 5.140 | 6.966.070 | 45 | 15.557.327 |
| Jul | 5.286.885 | 1.407.446 | 5.500 | 1.904.316 | 8.604.147 | 55 | 1376,57 | 5.100 | 7.020.524 | 45 | 15.624.671 |
| Ago | 5.448.578 | 1.447.421 | 17.100 | 1.913.353 | 8.826.452 | 56 | 1380,51 | 5.090 | 7.026.815 | 44 | 15.853.267 |
| Sep | 5.537.868 | 1.451.506 | 12.170 | 1.946.870 | 8.948.414 | 55 | 1427,92 | 5.030 | 7.182.442 | 45 | 16.130.856 |
| Oct | 5.662.023 | 1.480.553 | 10.700 | 1.999.387 | 9.152.663 | 56 | 1507,06 | 4.820 | 7.264.015 | 44 | 16.416.678 |
| Nov | 5.886.355 | 1.464.251 | 5.215 | 2.063.775 | 9.419.596 | 56 | 1560,87 | 4.720 | 7.367.289 | 44 | 16.786.885 |
| Dic | 6.375.277 | 1.449.766 | 3.808 | 2.140.301 | 9.969.152 | 58 | 1517,95 | 4.850 | 7.362.054 | 42 | 17.331.206 |
| 2008 | | | | | | | | | | | |
| Ene | 6.574.409 | 1.726.464 | 6.376 | 2.467.808 | 10.775.057 | 59 | 1580,40 | 4.690 | 7.412.079 | 41 | 18.187.136 |
| Feb | 6.526.576 | 1.797.415 | 6.233 | 2.507.729 | 10.837.953 | 59 | 1658,95 | 4.600 | 7.631.191 | 41 | 18.469.144 |
| Mar | 6.759.302 | 1.713.934 | 5.449 | 2.690.419 | 11.169.104 | 58 | 1880,79 | 4.380 | 8.237.871 | 42 | 19.406.975 |
| Abr | 7.092.776 | 1.709.534 | 42.425 | 2.902.907 | 11.747.642 | 59 | 2001,83 | 4.100 | 8.207.499 | 41 | 19.955.141 |
| May | 7.311.817 | 1.854.599 | 43.216 | 3.031.787 | 12.241.419 | 60 | 2017,84 | 4.070 | 8.212.593 | 40 | 20.454.012 |
| Jun | 7.395.006 | 1.911.225 | 6.855 | 3.083.112 | 12.396.198 | 62 | 1944,32 | 3.950 | 7.680.070 | 38 | 20.076.268 |
| Jul | 7.611.619 | 1.876.923 | 7.172 | 3.097.189 | 12.592.903 | 62 | 1941,81 | 3.990 | 7.747.814 | 38 | 20.340.717 |
| Ago | 7.611.703 | 1.966.445 | 7.402 | 3.153.598 | 12.739.148 | 63 | 1906,36 | 3.980 | 7.587.323 | 37 | 20.326.471 |
| Set | 7.228.684 | 2.010.248 | 7.379 | 3.268.555 | 12.514.866 | 62 | 1931,96 | 3.990 | 7.708.520 | 38 | 20.223.386 |
| Oct | 6.714.675 | 1.957.498 | 8.710 | 3.266.454 | 11.947.337 | 57 | 1948,66 | 4.600 | 8.963.814 | 43 | 20.911.151 |
| Nov | 6.715.872 | 1.941.711 | 12.532 | 3.298.488 | 11.968.603 | 56 | 1932,80 | 4.860 | 9.393.431 | 44 | 21.362.034 |
| Dic | 7.086.506 | 1.835.790 | 7.597 | 3.550.966 | 12.480.859 | 56 | 1978,17 | 4.930 | 9.752.365 | 44 | 22.233.224 |
| 2009 | | | | | | | | | | | |
| Ene | 7.208.467 | 1.956.145 | 16.825 | 3.820.371 | 13.001.808 | 56 | 2008,11 | 5.050 | 10.140.943 | 44 | 23.142.751 |
| Feb | 7.301.493 | 2.005.181 | 8.217 | 3.826.676 | 13.141.567 | 56 | 2034,10 | 5.130 | 10.434.937 | 44 | 23.576.504 |
| Mar | 7.217.892 | 1.996.493 | 9.788 | 3.826.778 | 13.050.951 | 55 | 2122,24 | 5.100 | 10.823.408 | 45 | 23.874.359 |
| Abr | 7.378.430 | 2.037.058 | 10.874 | 3.885.687 | 13.312.049 | 54 | 2251,29 | 5.060 | 11.391.541 | 46 | 24.703.590 |
| May | 7.949.103 | 2.098.311 | 8.258 | 3.956.016 | 14.011.688 | 54 | 2358,88 | 5.040 | 11.888.760 | 46 | 25.900.448 |
| Jun | 8.216.348 | 2.097.197 | 5.266 | 4.020.355 | 14.339.166 | 54 | 2398,93 | 5.020 | 12.042.637 | 46 | 26.381.803 |
| Jul | 8.199.325 | 1.963.957 | 5.351 | 4.321.275 | 14.489.908 | 54 | 2455,28 | 4.980 | 12.227.292 | 46 | 26.717.200 |
| Ago | 8.337.431 | 2.025.905 | 7.051 | 4.471.673 | 14.842.060 | 55 | 2449,65 | 4.950 | 12.125.791 | 45 | 26.967.851 |
| Set | 8.431.546 | 2.047.335 | 6.981 | 4.609.141 | 15.095.003 | 55 | 2500,69 | 4.880 | 12.203.372 | 45 | 27.298.375 |
| Oct | 8.909.280 | 2.141.596 | 7.401 | 4.687.954 | 15.746.231 | 56 | 2541,71 | 4.860 | 12.352.726 | 44 | 28.098.957 |
| Nov | 9.298.833 | 2.267.141 | 7.001 | 4.765.561 | 16.338.536 | 57 | 2560,50 | 4.780 | 12.239.179 | 43 | 28.577.715 |

Fuente: Gerencia de Estudios Económicos, Departamento de Estudios Monetarios y Financieros.

Nota: 1/ Incluye depósitos del sector privado y del sector público en el sistema bancario.

Cuadro N° 24

Créditos del sector bancario al sector privado.

| Año | Moneda nacional | Moneda extranjera | | Total de saldos | |
|-------------|--------------------------|--------------------------|-----------------|-----------------|--------------------------|
| | En millones de guaraníes | En millones de guaraníes | En millones USD | Tipo de cambio | En millones de guaraníes |
| 2007 | | | | | |
| Ene | 3.851.471 | 3.181.128 | 605,9 | 5.250 | 7.032.599 |
| Feb | 3.848.723 | 3.172.752 | 612,5 | 5.180 | 7.021.475 |
| Mar | 3.799.949 | 3.324.261 | 658,3 | 5.050 | 7.124.210 |
| Abr | 3.757.572 | 3.372.727 | 662,6 | 5.090 | 7.130.299 |
| May | 3.778.599 | 3.400.767 | 674,8 | 5.040 | 7.179.366 |
| Jun | 4.098.675 | 3.654.885 | 711,1 | 5.140 | 7.753.560 |
| Jul | 4.199.463 | 3.725.479 | 730,5 | 5.100 | 7.924.942 |
| Ago | 4.527.753 | 3.866.826 | 759,7 | 5.090 | 8.394.579 |
| Sep | 4.781.099 | 4.117.850 | 818,7 | 5.030 | 8.898.949 |
| Oct | 5.037.812 | 4.154.425 | 861,9 | 4.820 | 9.192.237 |
| Nov | 5.314.569 | 4.284.998 | 907,8 | 4.720 | 9.599.567 |
| Dic | 5.486.452 | 4.488.711 | 925,5 | 4.850 | 9.975.163 |
| 2008 | | | | | |
| Ene | 6.068.095 | 4.404.580 | 939,1 | 4.690 | 10.472.675 |
| Feb | 6.421.462 | 4.408.958 | 958,5 | 4.600 | 10.830.420 |
| Mar | 6.516.507 | 4.589.882 | 1.047,9 | 4.380 | 11.106.389 |
| Abr | 6.700.838 | 4.527.536 | 1.104,3 | 4.100 | 11.228.373 |
| May | 6.815.837 | 4.756.551 | 1.168,7 | 4.070 | 11.572.389 |
| Jun | 6.918.478 | 4.721.704 | 1.195,4 | 3.950 | 11.640.182 |
| Jul | 7.157.855 | 4.808.509 | 1.205,1 | 3.990 | 11.966.364 |
| Ago | 7.409.550 | 4.907.161 | 1.233,0 | 3.980 | 12.316.711 |
| Sep | 7.898.383 | 5.100.817,5 | 1.278 | 3.990 | 12.999.201 |
| Oct | 8.114.023 | 5.799.433 | 1.261 | 4.600 | 13.913.456 |
| Nov | 8.308.431 | 6.114.602 | 1.258 | 4.860 | 14.423.032 |
| Dic | 8.467.637 | 6.354.087 | 1.289 | 4.930 | 14.821.724 |
| 2009 | | | | | |
| Ene | 8.802.680 | 6.491.055 | 1.285,4 | 5.050 | 15.293.735 |
| Feb | 8.894.838 | 6.530.945 | 1.273,1 | 5.130 | 15.425.783 |
| Mar | 8.939.771 | 6.423.472 | 1.259,5 | 5.100 | 15.363.244 |
| Abr | 9.140.272 | 6.308.032 | 1.246,6 | 5.060 | 15.448.305 |
| May | 9.225.857 | 6.133.800 | 1.217,0 | 5.040 | 15.359.657 |
| Jun | 9.380.398 | 6.183.475 | 1.231,8 | 5.020 | 15.563.873 |
| Jul | 9.580.811 | 6.220.606 | 1.249,1 | 4.980 | 15.801.417 |
| Ago | 9.888.048 | 6.245.853 | 1.261,8 | 4.950 | 16.133.901 |
| Set | 10.253.717 | 6.283.483 | 1.287,6 | 4.880 | 16.537.200 |
| Oct | 10.587.662 | 6.683.440 | 1.375,2 | 4.860 | 17.271.102 |
| Nov | 10.901.821 | 6.846.977 | 1.432,4 | 4.780 | 17.748.798 |

Fuente: Gerencia de Estudios Económicos, Departamento de Estudios Monetarios y Financieros.

Cuadro N° 25

Créditos y depósitos del sector privado en el sistema bancario.

Tasas de variación en porcentaje. *

| Año | Depósitos del sector privado en el sistema bancario | | | | | | Créditos del sistema bancario al sector privado | | | | | |
|-------------|---|------------|-------------|------------|-------------|------------|---|------------|-------------|------------|-------------|------------|
| | Guaraníes | | Dólares | | Totales | | Guaraníes | | Dólares | | Totales | |
| | Variaciones | | Variaciones | | Variaciones | | Variaciones | | Variaciones | | Variaciones | |
| | Mensual | Interanual | Mensual | Interanual | Mensual | Interanual | Mensual | Interanual | Mensual | Interanual | Mensual | Interanual |
| 2008 | | | | | | | | | | | | |
| Ene | 7,5 | 53,7 | -0,2 | 16,2 | 4,0 | 34,8 | 10,6 | 57,6 | -1,9 | 38,5 | 5,0 | 48,9 |
| Feb | 1,1 | 52,7 | 4,5 | 21,0 | 2,6 | 36,9 | 5,8 | 66,8 | 0,1 | 39,0 | 3,4 | 54,2 |
| Mar | 3,8 | 48,7 | 8,2 | 29,5 | 5,7 | 39,4 | 1,5 | 71,5 | 4,1 | 38,1 | 2,5 | 55,9 |
| Abr | 6,1 | 52,9 | -0,5 | 23,2 | 3,1 | 38,3 | 2,8 | 78,3 | -1,4 | 34,2 | 1,1 | 57,5 |
| May | 4,2 | 54,8 | 0,4 | 24,6 | 2,5 | 40,3 | 1,7 | 80,4 | 5,1 | 39,9 | 3,1 | 61,2 |
| Jun | 1,5 | 49,3 | -6,2 | 10,6 | -1,8 | 30,6 | 1,5 | 68,8 | -0,7 | 29,2 | 0,6 | 50,1 |
| Jul | 3,6 | 46,0 | 0,9 | 11,7 | 1,4 | 32,6 | 3,5 | 70,4 | 1,8 | 29,1 | 2,8 | 51,0 |
| Ago | 0,0 | 46,7 | -2,0 | 9,0 | -0,8 | 28,8 | 3,5 | 63,6 | 2,1 | 26,9 | 2,9 | 46,7 |
| Sep | -2,5 | 40,7 | 2,6 | 11,0 | -0,5 | 26,7 | 6,6 | 65,2 | 3,9 | 23,9 | 5,5 | 46,1 |
| Oct | -6,0 | 31,3 | 16,4 | 27,4 | 3,3 | 29,4 | 2,7 | 61,1 | 13,7 | 39,6 | 7,0 | 51,4 |
| Nov | -1,4 | 10,9 | 4,6 | 33,1 | 2,0 | 30,3 | 2,4 | 56,3 | 5,4 | 42,7 | 3,7 | 50,2 |
| Dic | 7,0 | 25,9 | 3,9 | 35,6 | 5,5 | 30,3 | 1,9 | 54,3 | 3,9 | 41,6 | 2,8 | 48,6 |
| 2009 | | | | | | | | | | | | |
| Ene | 3,0 | 20,7 | 4,5 | 41,9 | 3,7 | 29,9 | 4,0 | 45,1 | 2,2 | 47,4 | 3,2 | 46,0 |
| Feb | -0,4 | 18,8 | 3,1 | 40,1 | 1,3 | 28,2 | 1,0 | 38,5 | 0,6 | 48,1 | 0,9 | 42,4 |
| Mar | -0,1 | 14,4 | 3,3 | 33,8 | 1,6 | 23,2 | 0,5 | 37,2 | -1,6 | 39,9 | -0,4 | 38,3 |
| Abr | 2,0 | 9,9 | 3,9 | 39,7 | 2,9 | 22,9 | 2,2 | 36,4 | -1,8 | 39,3 | 0,6 | 37,6 |
| May | 4,5 | 10,3 | 4,6 | 45,6 | 4,6 | 25,3 | 0,9 | 35,4 | -2,8 | 29,0 | -0,6 | 32,7 |
| Jun | 1,8 | 10,6 | 0,7 | 56,2 | 1,2 | 29,2 | 1,7 | 35,6 | 0,8 | 31,0 | 1,3 | 33,7 |
| Jul | 0,8 | 9,6 | 0,7 | 55,9 | 0,7 | 28,4 | 2,1 | 33,9 | 0,6 | 29,4 | 1,5 | 32,0 |
| Ago | 2,6 | 12,5 | 0,2 | 59,4 | 1,4 | 31,3 | 3,2 | 33,5 | 0,4 | 27,3 | 2,1 | 31,0 |
| Set | 2,6 | 18,5 | -1,2 | 53,5 | 0,8 | 33,0 | 3,7 | 29,8 | 0,6 | 23,2 | 2,5 | 27,2 |
| Oct | 3,2 | 30,0 | 1,1 | 33,3 | 2,2 | 31,6 | 3,3 | 30,5 | 6,4 | 15,2 | 4,4 | 24,1 |
| Nov | 2,9 | 34,1 | -2,4 | 24,4 | 0,4 | 29,5 | 3,0 | 31,2 | 2,4 | 12,0 | 2,8 | 23,1 |

Fuente: Gerencia de Estudios Económicos, Departamento de Estudios Monetarios y Financieros.

* Las variaciones se refieren a los valores en moneda nacional.

Cuadro N° 26

Créditos y depósitos del sector privado en el sistema bancario.

Moneda extranjera (dólares)

Tasas de variación en porcentaje.

| Año | Depósitos | | Créditos | |
|-------------|-----------|------------|----------|------------|
| | Mensual | Interanual | Mensual | Interanual |
| 2007 | | | | |
| Ene | 0,8 | 20,2 | 1,1 | 24,3 |
| Feb | 1,7 | 21,2 | 1,1 | 24,4 |
| Mar | 3,6 | 20,2 | 7,5 | 35,0 |
| Abr | 3,8 | 19,8 | 0,7 | 33,9 |
| May | 0,3 | 16,3 | 1,8 | 34,8 |
| Jun | 3,6 | 19,3 | 5,4 | 37,5 |
| Jul | 0,7 | 17,3 | 2,7 | 35,8 |
| Ago | 0,6 | 18,1 | 4,0 | 39,5 |
| Sep | 1,9 | 21,9 | 7,8 | 45,3 |
| Oct | 7,5 | 23,7 | 10,3 | 57,8 |
| Nov | 2,2 | 31,7 | 5,3 | 59,1 |
| Dic | -0,8 | 26,9 | 1,9 | 54,4 |
| 2008 | | | | |
| Ene | 3,2 | 30,0 | 1,5 | 55,0 |
| Feb | 6,5 | 36,2 | 2,1 | 56,5 |
| Mar | 13,6 | 49,3 | 9,3 | 59,2 |
| Abr | 6,3 | 53,0 | 5,4 | 66,7 |
| May | 1,2 | 54,3 | 5,8 | 73,2 |
| Jun | -3,4 | 43,9 | 26,7 | 68,1 |
| Jul | -0,1 | -21,8 | 0,8 | 65,0 |
| Ago | -1,8 | 39,4 | 2,3 | 62,3 |
| Sep | 2,3 | 40,0 | 3,7 | 56,2 |
| Oct | 0,9 | 33,5 | -1,4 | 46,3 |
| Nov | -1,0 | 29,3 | -0,2 | 38,6 |
| Dic | 2,4 | 33,4 | 2,4 | 39,3 |
| 2009 | | | | |
| Ene | 2,0 | 31,8 | -0,3 | 36,9 |
| Feb | 1,5 | 25,6 | -1,0 | 32,8 |
| Mar | 4,0 | 14,9 | -1,1 | 20,2 |
| Abr | 4,0 | 13,2 | -1,0 | 12,9 |
| May | 5,1 | 17,5 | -2,4 | 4,1 |
| Jun | 1,1 | 22,9 | 1,2 | 3,0 |
| Jul | 1,5 | 24,9 | 1,4 | 3,6 |
| Ago | 0,8 | 28,1 | 1,0 | 2,3 |
| Sep | 0,2 | 25,5 | 2,0 | 0,7 |
| Oct | 1,5 | 26,2 | 6,8 | 9,1 |
| Nov | -0,8 | 26,5 | 4,2 | 13,8 |

Fuente: Gerencia de Estudios Económicos, Departamento de Estudios Monetarios y Financieros.

Cuadro N° 27

Tasas efectivas de interés.
Sistema bancario - moneda nacional.
Promedios mensuales (en porcentaje anual).

| Año | Activas | | | Pasivas | | | Call | |
|-------------|--------------------|------------|---------|---------|--------------------|--------------------------|---------------|-----|
| | Promedio ponderado | A la vista | A plazo | CDA | Promedio ponderado | Margen de Intermediación | Interbancario | BCP |
| 2007 | | | | | | | | |
| Ene | 30,6 | 0,3 | 10,9 | 10,4 | 0,8 | 29,8 | 9,3 | s/m |
| Feb | 31,8 | 0,3 | 10,4 | 12,4 | 1,0 | 30,8 | 9,4 | s/m |
| Mar | 29,0 | 0,3 | 9,7 | 9,5 | 1,2 | 27,8 | 6,7 | s/m |
| Abr | 28,9 | 0,4 | 5,5 | 7,1 | 0,6 | 28,3 | 2,3 | s/m |
| May | 27,0 | 0,4 | 2,7 | 7,7 | 0,7 | 26,4 | 2,7 | s/m |
| Jun | 21,3 | 0,3 | 4,8 | 3,5 | 0,8 | 20,5 | 2,3 | s/m |
| Jul | 25,9 | 0,3 | 4,6 | 7,1 | 0,7 | 25,1 | 2,2 | s/m |
| Ago | 22,8 | 0,3 | 3,0 | 7,1 | 0,7 | 22,1 | 2,2 | s/m |
| Sep | 24,8 | 0,4 | 5,5 | 7,4 | 0,8 | 24,0 | 2,5 | s/m |
| Oct | 22,4 | 0,3 | 5,7 | 8,3 | 0,8 | 21,5 | 2,5 | s/m |
| Nov | 18,1 | 0,4 | 3,0 | 8,9 | 1,0 | 17,1 | 3,3 | s/m |
| Dic | 17,8 | 0,4 | 5,7 | 7,9 | 0,8 | 17,0 | 4,1 | s/m |
| 2008 | | | | | | | | |
| Ene | 21,3 | 0,4 | 5,8 | 8,9 | 1,1 | 20,2 | 4,2 | s/m |
| Feb | 20,4 | 0,4 | 8,3 | 8,8 | 0,8 | 19,9 | 4,0 | s/m |
| Mar | 25,0 | 0,4 | 2,7 | 9,1 | 1,2 | 23,7 | 4,5 | s/m |
| Abr | 23,8 | 0,5 | 4,9 | 7,2 | 1,2 | 22,7 | 4,0 | s/m |
| May | 26,3 | 0,5 | 7,4 | 8,4 | 1,1 | 25,2 | 3,7 | s/m |
| Jun | 25,9 | 0,6 | 7,0 | 7,7 | 0,8 | 25,1 | 4,0 | s/m |
| Jul | 26,6 | 0,5 | 3,9 | 8,1 | 1,0 | 25,6 | 3,4 | s/m |
| Ago | 26,4 | 0,5 | 7,5 | 7,7 | 0,9 | 25,5 | 4,3 | s/m |
| Sep | 26,3 | 0,6 | 5,2 | 7,7 | 1,0 | 25,3 | 4,7 | s/m |
| Oct | 27,9 | 0,7 | 8,4 | 10,2 | 1,4 | 26,5 | 5,0 | s/m |
| Nov | 30,0 | 0,9 | 8,1 | 9,3 | 1,3 | 28,7 | 4,7 | s/m |
| Dic | 29,5 | 0,9 | 5,1 | 11,2 | 1,8 | 27,8 | 4,3 | s/m |
| 2009 | | | | | | | | |
| Ene | 32,4 | 0,9 | 4,9 | 10,9 | 1,6 | 30,9 | 4,0 | s/m |
| Feb | 31,2 | 0,9 | 3,5 | 11,4 | 1,6 | 29,6 | s/m | s/m |
| Mar | 29,5 | 0,9 | 4,5 | 10,6 | 1,5 | 27,9 | s/m | s/m |
| Abr | 28,5 | 0,9 | 1,0 | 10,3 | 1,6 | 26,9 | 0,8 | s/m |
| May | 28,2 | 0,9 | 1,5 | 10,3 | 1,6 | 26,6 | s/m | s/m |
| Jun | 26,6 | 0,8 | 3,7 | 10,2 | 1,2 | 25,4 | s/m | s/m |
| Jul | 27,4 | 0,8 | 2,1 | 7,5 | 1,6 | 25,8 | 1,0 | s/m |
| Ago | 27,1 | 0,9 | 3,1 | 7,6 | 1,4 | 25,7 | 1,0 | s/m |
| Sep | 26,6 | 0,8 | 5,7 | 7,7 | 1,3 | 25,4 | 1,0 | s/m |
| Oct | 28,2 | 0,6 | 1,8 | 8,7 | 1,3 | 26,8 | 1,0 | s/m |
| Nov | 27,3 | 0,7 | 5,3 | 7,5 | 1,3 | 26,0 | s/m | s/m |

Fuente: Estadísticas del Mercado Financiero en base a datos de Superintendencia de Bancos.

Cuadro N° 27 (continuación)

Tasas efectivas de interés.

Sistema bancario - moneda extranjera.

Promedios mensuales (en porcentaje anual).

| Año | Activas | Pasivas | | | Promedio ponderado | Margen de Intermediación |
|-------------|--------------------|------------|---------|-----|--------------------|--------------------------|
| | Promedio ponderado | A la vista | A plazo | CDA | | |
| 2007 | | | | | | |
| Ene | 8,6 | 0,2 | 4,1 | 4,1 | 0,4 | 8,2 |
| Feb | 9,8 | 0,2 | 1,9 | 3,9 | 0,3 | 9,5 |
| Mar | 8,6 | 0,2 | 3,5 | 4,3 | 0,6 | 8,0 |
| Abr | 9,2 | 0,2 | 2,8 | 3,0 | 0,2 | 8,9 |
| May | 8,6 | 0,1 | 3,3 | 4,1 | 0,4 | 8,2 |
| Jun | 8,8 | 0,2 | 3,7 | 3,5 | 0,6 | 8,3 |
| Jul | 8,3 | 0,1 | 3,3 | 3,5 | 0,4 | 7,9 |
| Ago | 8,3 | 0,1 | 3,1 | 4,3 | 0,6 | 7,8 |
| Sep | 9,4 | 0,1 | 4,2 | 4,9 | 0,6 | 8,8 |
| Oct | 8,7 | 0,1 | 2,0 | 4,4 | 0,5 | 8,2 |
| Nov | 8,0 | 0,1 | 3,0 | 4,3 | 0,5 | 7,5 |
| Dic | 8,9 | 0,2 | 4,2 | 4,3 | 0,6 | 8,2 |
| 2008 | | | | | | |
| Ene | 8,6 | 0,2 | 3,0 | 4,6 | 0,6 | 8,0 |
| Feb | 9,6 | 0,2 | 0,2 | 4,1 | 0,6 | 9,0 |
| Mar | 9,9 | 0,2 | 2,0 | 4,5 | 0,5 | 9,5 |
| Abr | 9,3 | 0,2 | 1,5 | 3,6 | 0,5 | 8,8 |
| May | 9,3 | 0,1 | 2,6 | 4,2 | 0,4 | 8,9 |
| Jun | 9,6 | 0,1 | 3,3 | 3,7 | 0,4 | 9,1 |
| Jul | 9,5 | 0,1 | 1,6 | 3,5 | 0,4 | 9,1 |
| Ago | 9,5 | 0,1 | 3,1 | 5,1 | 1,1 | 8,4 |
| Sep | 10,3 | 0,1 | 3,2 | 4,9 | 0,7 | 9,6 |
| Oct | 12,1 | 0,2 | 1,6 | 5,7 | 0,8 | 11,3 |
| Nov | 11,9 | 0,2 | 3,2 | 4,9 | 0,6 | 11,3 |
| Dic | 13,2 | 0,2 | 2,4 | 5,8 | 1,0 | 12,2 |
| 2009 | | | | | | |
| Ene | 13,2 | 0,2 | 2,4 | 5,6 | 0,7 | 12,5 |
| Feb | 13,5 | 0,2 | 1,4 | 5,1 | 0,7 | 12,8 |
| Mar | 12,4 | 0,2 | 2,0 | 5,4 | 0,7 | 11,6 |
| Abr | 11,9 | 0,2 | 1,8 | 5,0 | 0,6 | 11,3 |
| May | 11,8 | 0,2 | 1,4 | 4,8 | 0,7 | 11,1 |
| Jun | 11,3 | 0,2 | 1,6 | 4,7 | 0,6 | 10,7 |
| Jul | 11,6 | 0,3 | 2,3 | 4,5 | 0,6 | 11,0 |
| Ago | 10,4 | 0,2 | 1,4 | 4,5 | 0,5 | 9,9 |
| Sep | 10,4 | 0,2 | 3,1 | 5,3 | 0,5 | 9,8 |
| Oct | 10,5 | 0,2 | 2,3 | 4,3 | 0,5 | 10,1 |
| Nov | 10,9 | 0,3 | 2,4 | 4,6 | 0,6 | 10,3 |

Fuente: Estadísticas del Mercado Financiero en base a datos de Superintendencia de Bancos.

Cuadro N° 28

Operaciones de la Bolsa de Valores de Asunción.

En millones de guaraníes.

| Año | Acciones | Bonos | Bonos | | CDA | | Cupones | | Pagarsé Certificado | | Certificado de | | Títulos de | | Títulos de | Títulos de | Total | |
|-------------|----------|--------|--------|-----|-----|---------|---------|---------|---------------------|-----------------|----------------|-----|------------|---------|------------|------------|-------|---------------|
| | | | USD | USD | CDA | Cupones | USD | Pagarsé | call | Interfinanciero | Inversión | USD | Crédito | Crédito | | | | USD operación |
| 2007 | | | | | | | | | | | | | | | | | | |
| Ene | 0 | 11.039 | 2.808 | 0 | 0 | 0 | 0 | 0 | 0 | 0 | 0 | 0 | 0 | 0 | 0 | 1.330 | 0 | 15.177 |
| Feb | 0 | 2.478 | 8.680 | 0 | 0 | 36 | 0 | 0 | 0 | 0 | 0 | 0 | 0 | 0 | 0 | 290 | 0 | 11.484 |
| Mar | 14 | 20.241 | 0 | 0 | 0 | 0 | 0 | 0 | 50 | 0 | 0 | 0 | 0 | 0 | 0 | 60 | 0 | 20.365 |
| Abr | 0 | 4.778 | 1.932 | 0 | 0 | 0 | 0 | 0 | 0 | 0 | 0 | 0 | 0 | 0 | 0 | 0 | 0 | 6.710 |
| May | 0 | 4.709 | 2.829 | 0 | 0 | 0 | 0 | 0 | 0 | 0 | 0 | 0 | 0 | 0 | 0 | 0 | 0 | 7.538 |
| Jun | 0 | 1.181 | 1.012 | 0 | 0 | 0 | 0 | 0 | 0 | 0 | 0 | 0 | 0 | 0 | 0 | 0 | 0 | 2.193 |
| Jul | 8 | 4.399 | 4.901 | 0 | 0 | 17 | 0 | 0 | 0 | 0 | 0 | 0 | 0 | 0 | 0 | 1.351 | 1.281 | 11.957 |
| Ago | 14 | 1.523 | 17.604 | 0 | 0 | 181 | 0 | 0 | 0 | 0 | 0 | 0 | 0 | 0 | 0 | 0 | 409 | 19.731 |
| Sep | 1.525 | 95 | 242 | 0 | 0 | 0 | 0 | 0 | 0 | 0 | 0 | 0 | 0 | 0 | 0 | 0 | 5.207 | 7.069 |
| Oct | 248 | 3.627 | 503 | 0 | 0 | 0 | 3 | 0 | 0 | 0 | 0 | 0 | 0 | 0 | 0 | 0 | 1.295 | 5.676 |
| Nov | 0 | 19.582 | 51.778 | 0 | 0 | 207 | 7 | 0 | 0 | 0 | 0 | 0 | 0 | 0 | 0 | 0 | 7.939 | 79.513 |
| Dic | 3.050 | 13.535 | 7.004 | 0 | 0 | 0 | 0 | 0 | 0 | 0 | 0 | 0 | 0 | 0 | 0 | 0 | 0 | 23.589 |
| 2008 | | | | | | | | | | | | | | | | | | |
| Ene | 250 | 9.450 | 5.061 | 0 | 0 | 0 | 0 | 0 | 0 | 0 | 0 | 0 | 0 | 0 | 0 | 7.000 | 0 | 21.761 |
| Feb | 0 | 17.930 | 2.766 | 0 | 0 | 0 | 0 | 0 | 0 | 0 | 0 | 0 | 0 | 0 | 0 | 0 | 438 | 21.134 |
| Mar | 0 | 12.143 | 10.779 | 0 | 0 | 4 | 0 | 0 | 0 | 0 | 0 | 0 | 0 | 0 | 0 | 6.701 | 0 | 29.627 |
| Abr | 0 | 1.219 | 9.638 | 0 | 0 | 0 | 0 | 0 | 0 | 0 | 0 | 0 | 0 | 0 | 0 | 0 | 841 | 11.697 |
| May | 0 | 16.798 | 33.335 | 0 | 0 | 0 | 0 | 0 | 0 | 0 | 0 | 0 | 0 | 0 | 0 | 102 | 423 | 50.657 |
| Jun | 0 | 12.552 | 13.498 | 0 | 0 | 0 | 0 | 0 | 0 | 0 | 0 | 0 | 0 | 0 | 0 | 0 | 105 | 26.155 |
| Jul | 0 | 40.090 | 7.783 | 0 | 0 | 0 | 0 | 0 | 0 | 0 | 0 | 0 | 0 | 0 | 0 | 0 | 410 | 48.283 |
| Ago | 1.203 | 11.718 | 2.633 | 0 | 0 | 0 | 0 | 0 | 0 | 0 | 0 | 0 | 0 | 0 | 0 | 208 | 0 | 15.761 |
| Sep | 531 | 4.072 | 4.457 | 0 | 0 | 0 | 0 | 0 | 0 | 0 | 0 | 0 | 0 | 0 | 0 | 1.207 | 6.919 | 17.186 |
| Oct | 16 | 6.116 | 15.818 | 0 | 0 | 0 | 0 | 0 | 0 | 0 | 0 | 0 | 0 | 0 | 0 | 207 | 1.279 | 23.434 |
| Nov | 590 | 16.279 | 56.760 | 0 | 0 | 0 | 0 | 0 | 0 | 0 | 0 | 0 | 0 | 0 | 0 | 670 | 6.484 | 80.783 |
| Dic | 69 | 7.293 | 12.297 | 0 | 0 | 0 | 0 | 0 | 0 | 0 | 0 | 0 | 0 | 0 | 0 | 1.610 | 0 | 21.269 |
| 2009 | | | | | | | | | | | | | | | | | | |
| Ene | 43.368 | 17.444 | 2.249 | 0 | 0 | 0 | 0 | 0 | 0 | 0 | 0 | 0 | 0 | 0 | 0 | 1.260 | 0 | 64.320 |
| Feb | 8.341 | 25.050 | 6.409 | 0 | 0 | 0 | 0 | 0 | 0 | 0 | 0 | 0 | 0 | 0 | 0 | 700 | 0 | 40.499 |
| Mar | 1.523 | 11.678 | 5.786 | 0 | 0 | 0 | 0 | 0 | 0 | 0 | 0 | 0 | 0 | 0 | 0 | 2.180 | 0 | 21.167 |
| Abr | 14.784 | 15.052 | 17.944 | 0 | 0 | 0 | 0 | 0 | 0 | 0 | 0 | 0 | 0 | 0 | 0 | 100 | 2.659 | 50.538 |
| May | 326 | 50.428 | 26.911 | 0 | 0 | 0 | 0 | 0 | 0 | 0 | 0 | 0 | 0 | 0 | 0 | 0 | 877 | 78.542 |
| Jun | 0 | 19.181 | 9.289 | 0 | 0 | 0 | 0 | 0 | 0 | 0 | 0 | 0 | 0 | 0 | 0 | 0 | 0 | 28.470 |
| Jul | 3.485 | 3.177 | 3.230 | 0 | 0 | 0 | 0 | 0 | 0 | 0 | 0 | 0 | 0 | 0 | 0 | 0 | 259 | 10.151 |
| Ago | 3.425 | 4.175 | 5.107 | 0 | 0 | 0 | 0 | 0 | 0 | 0 | 0 | 0 | 0 | 0 | 0 | 4.720 | 2.223 | 19.650 |
| Sep | 3.224 | 589 | 14.231 | 0 | 0 | 0 | 0 | 0 | 0 | 0 | 0 | 0 | 0 | 0 | 0 | 280 | 31 | 18.355 |
| Oct | 2.119 | 7.159 | 12.207 | 0 | 0 | 0 | 0 | 0 | 0 | 0 | 0 | 0 | 0 | 0 | 0 | 0 | 3.662 | 25.147 |
| Nov | 12.397 | 22.409 | 55.240 | 0 | 0 | 0 | 0 | 0 | 0 | 0 | 0 | 0 | 0 | 0 | 0 | 1.242 | 0 | 91.288 |

Fuente: Informe diario de la Bolsa de Valores y Productos de Asunción S.A.

Cuadro N° 29

Principales indicadores del sistema bancario nacional.

En porcentaje.

| Año | Morosidad 1/ | Solvencia 2/ | Rentabilidad 3/ | Eficiencia 4/ | Liquidez 5/ | Intermediación 6/ |
|-------------|--------------|--------------|-----------------|---------------|-------------|-------------------|
| 2007 | | | | | | |
| Ene | 3,4% | 11,0% | 36,9% | 53,2% | 57,2% | 59,8% |
| Feb | 3,4% | 11,0% | 35,2% | 52,3% | 59,8% | 57,8% |
| Mar | 2,9% | 10,6% | 39,0% | 53,2% | 62,0% | 56,1% |
| Abr | 3,0% | 10,4% | 39,4% | 52,8% | 63,3% | 53,9% |
| May | 3,0% | 10,7% | 39,8% | 52,0% | 62,7% | 54,1% |
| Jun | 2,5% | 10,2% | 42,7% | 52,1% | 60,1% | 56,4% |
| Jul | 2,5% | 10,4% | 42,2% | 51,5% | 59,9% | 56,9% |
| Ago | 2,3% | 10,4% | 41,5% | 50,9% | 57,8% | 59,3% |
| Sep | 2,0% | 10,0% | 42,6% | 50,7% | 56,8% | 65,9% |
| Oct | 1,8% | 10,1% | 41,7% | 50,1% | 56,1% | 67,4% |
| Nov | 1,7% | 10,0% | 41,6% | 49,9% | 55,4% | 69,4% |
| Dic | 1,3% | 9,7% | 38,2% | 48,7% | 54,9% | 63,5% |
| 2008 | | | | | | |
| Ene | 1,5% | 10,0% | 32,2% | 76,3% | 56,4% | 67,4% |
| Feb | 1,4% | 9,7% | 32,6% | 49,8% | 56,5% | 70,7% |
| Mar | 1,3% | 9,6% | 33,8% | 50,4% | 56,4% | 69,2% |
| Abr | 1,3% | 9,3% | 37,7% | 51,2% | 57,2% | 67,5% |
| May | 1,3% | 9,1% | 40,3% | 51,7% | 57,1% | 66,8% |
| Jun | 1,2% | 9,3% | 42,3% | 53,1% | 59,6% | 68,1% |
| Jul | 1,1% | 9,6% | 43,1% | 53,4% | 58,0% | 69,1% |
| Ago | 1,2% | 9,9% | 43,9% | 53,3% | 57,0% | 64,6% |
| Sep | 1,1% | 10,0% | 43,6% | 53,1% | 55,2% | 67,3% |
| Oct | 1,1% | 10,3% | 44,4% | 53,6% | 50,6% | 78,4% |
| Nov | 1,3% | 10,4% | 45,2% | 53,5% | 49,9% | 66,8% |
| Dic | 1,2% | 10,2% | 43,9% | 52,0% | 48,3% | 73,1% |
| 2009 | | | | | | |
| Ene | 1,4% | 10,3% | 29,7% | 51,8% | 50,1% | 70,9% |
| Feb | 1,5% | 10,0% | 29,5% | 50,0% | 50,6% | 70,1% |
| Mar | 1,6% | 10,0% | 32,2% | 50,4% | 51,1% | 69,9% |
| Abr | 1,6% | 10,5% | 30,9% | 49,5% | 52,5% | 67,7% |
| May | 1,7% | 9,6% | 34,2% | 49,3% | 51,5% | 67,1% |
| Jun | 1,8% | 9,9% | 32,3% | 48,9% | 52,5% | 66,2% |
| Jul | 1,9% | 9,9% | 31,9% | 48,6% | 52,5% | 66,6% |
| Ago | 1,9% | 10,0% | 31,3% | 48,2% | 50,9% | 67,7% |
| Sep | 1,8% | 10,0% | 31,1% | 47,9% | 51,9% | 67,2% |
| Oct | 1,7% | 10,1% | 30,9% | 47,2% | 51,5% | 67,4% |
| Nov | 1,7% | 9,4% | 33,5% | 47,1% | 50,9% | 67,0% |

Fuente: Estadísticas del Mercado Financiero en base al Boletín Estadístico de la Superintendencia de Bancos y Balance Consolidado de Bancos

Nota: 1/ Préstamos vencidos/Préstamos.

2/ Patrimonio Neto / (Activos + Contingentes Totales).

3/ Utilidad antes de Impuestos / Patrimonio (Anual).

4/ 1-(Gastos Administrativos /Margen Operativo.)

5/ (Disponibilidad + Inversiones Temporarias) / Depósitos.

6/ Préstamos/ Depósitos.

Cuadro N° 30

Principales indicadores de las empresas financieras.
En porcentaje.

| Año | Morosidad 1/ | Solvencia 2/ | Rentabilidad 3/ | Eficiencia 4/ | Liquidez 5/ | Intermediación 6/ |
|-------------|---------------------|---------------------|------------------------|----------------------|--------------------|--------------------------|
| 2007 | | | | | | |
| Ene | 5,7% | 16,7% | 28,6% | 44,3% | 26,7% | 95,3% |
| Feb | 5,9% | 16,6% | 25,5% | 40,6% | 27,0% | 95,5% |
| Mar | 5,6% | 16,7% | 27,0% | 41,0% | 28,6% | 93,9% |
| Abr | 6,0% | 16,1% | 29,6% | 40,7% | 30,1% | 92,5% |
| May | 5,9% | 15,7% | 29,9% | 40,1% | 30,5% | 89,9% |
| Jun | 5,5% | 15,8% | 28,5% | 49,8% | 29,5% | 90,6% |
| Jul | 5,7% | 16,0% | 29,1% | 39,6% | 26,9% | 93,8% |
| Ago | 5,6% | 16,0% | 29,2% | 39,3% | 25,9% | 96,5% |
| Sep | 4,9% | 16,0% | 29,9% | 39,9% | 26,2% | 96,8% |
| Oct | 4,7% | 16,3% | 30,1% | 39,7% | 24,4% | 99,3% |
| Nov | 4,3% | 16,2% | 30,5% | 49,9% | 23,2% | 100,8% |
| Dic | 3,8% | 16,2% | 31,2% | 39,0% | 23,3% | 101,4% |
| 2008 | | | | | | |
| Ene | 4,9% | 18,4% | 23,6% | 38,1% | 25,6% | 114,0% |
| Feb | 4,8% | 18,6% | 25,5% | 39,8% | 24,9% | 113,2% |
| Mar | 4,9% | 18,6% | 26,7% | 40,2% | 27,0% | 114,6% |
| Abr | 5,0% | 17,8% | 31,1% | 40,9% | 28,6% | 113,0% |
| May | 4,9% | 17,0% | 33,6% | 40,3% | 27,4% | 105,3% |
| Jun | 4,5% | 17,2% | 34,2% | 40,4% | 25,4% | 105,7% |
| Jul | 4,3% | 17,3% | 34,8% | 40,8% | 21,3% | 101,6% |
| Ago | 4,2% | 17,1% | 34,9% | 40,7% | 23,1% | 102,1% |
| Sep | 4,1% | 17,6% | 33,5% | 41,0% | 21,9% | 103,7% |
| Oct | 4,0% | 17,5% | 33,7% | 41,5% | 20,6% | 117,4% |
| Nov | 4,1% | 17,6% | 33,6% | 41,6% | 21,2% | 117,4% |
| Dic | 4,4% | 17,0% | 36,2% | 41,0% | 24,8% | 100,8% |
| 2009 | | | | | | |
| Ene | 5,0% | 17,6% | 24,1% | 45,9% | 26,6% | 96,8% |
| Feb | 5,1% | 17,4% | 22,3% | 38,0% | 27,1% | 97,0% |
| Mar | 5,6% | 17,7% | 24,7% | 42,5% | 28,4% | 96,8% |
| Abr | 6,7% | 17,3% | 24,1% | 41,9% | 29,9% | 94,5% |
| May | 6,6% | 16,1% | 26,3% | 41,9% | 29,8% | 93,0% |
| Jun | 6,7% | 16,4% | 25,2% | 41,3% | 28,2% | 96,1% |
| Jul | 6,5% | 16,8% | 24,3% | 41,1% | 27,6% | 96,0% |
| Ago | 6,4% | 16,8% | 22,6% | 40,5% | 25,1% | 98,8% |
| Sep | 6,2% | 16,8% | 22,5% | 40,5% | 23,6% | 100,5% |
| Oct | 5,8% | 17,0% | 23,2% | 40,5% | 20,9% | 102,2% |
| Nov | 5,7% | 17,0% | 22,6% | 40,1% | 20,9% | 104,5% |

Fuente: Boletín Estadístico de la Superintendencia y Balance Consolidado de Empresas Financieras.

Nota: 1/Préstamos vencidos/Préstamos.

2/Patrimonio Neto / (Activos + Contingentes Totales).

3/Utilidad antes de Impuestos / Patrimonio (Anual).

4/ 1-(Gastos Administrativos /Margen Operativo.)

5/(Disponibilidad + Inversiones Temporarias) / Depósitos.

6/Préstamos/ Depósitos.

Cuadro Nº 31

Deuda interna del sector público y privado con el Banco Central del Paraguay
En miles de millones de guaraníes.

| Año | Sector público | | | | | | Sector privado | | | | | |
|-------------|---------------------|----------------------------|------------------------|----------------|-------------------|-------|----------------|-------|--------|----------|-------|-------|
| | No financiero | | | Financiero | | | 1/ | Total | Bancos | Otros 2/ | Total | Total |
| | Gobierno Central 3/ | Entidades descentralizadas | Fondo seguridad social | Gobierno local | Empresas públicas | Total | | | | | | |
| 2008 | | | | | | | | | | | | |
| Ene | 2.516 | 0 | 0 | 2 | 346 | 2.864 | 165 | 3.029 | 1.137 | 14 | 1.152 | 4.181 |
| Feb | 2.500 | 0 | 0 | 2 | 346 | 2.848 | 166 | 3.013 | 1.136 | 14 | 1.150 | 4.164 |
| Mar | 2.424 | 0 | 0 | 2 | 344 | 2.770 | 166 | 2.936 | 1.133 | 14 | 1.147 | 4.083 |
| Abr | 2.316 | 0 | 0 | 2 | 331 | 2.649 | 167 | 2.816 | 1.127 | 14 | 1.141 | 3.957 |
| May | 2.297 | 0 | 0 | 2 | 331 | 2.630 | 168 | 2.797 | 1.126 | 14 | 1.141 | 3.938 |
| Jun | 2.259 | 0 | 0 | 2 | 328 | 2.589 | 168 | 2.757 | 1.125 | 14 | 1.139 | 3.896 |
| Jul | 2.282 | 0 | 0 | 2 | 329 | 2.613 | 169 | 2.782 | 1.125 | 14 | 1.139 | 3.921 |
| Ago | 2.278 | 0 | 0 | 2 | 322 | 2.602 | 170 | 2.772 | 1.125 | 14 | 1.139 | 3.911 |
| Sep | 2.290 | 0 | 0 | 2 | 318 | 2.609 | 170 | 2.779 | 1.124 | 14 | 1.138 | 3.918 |
| Oct | 2.535 | 0 | 0 | 2 | 329 | 2.865 | 171 | 3.036 | 1.131 | 14 | 1.145 | 4.181 |
| Nov | 2.645 | 0 | 0 | 2 | 338 | 2.985 | 172 | 3.157 | 1.135 | 14 | 1.149 | 4.305 |
| Dic | 2.682 | 0 | 0 | 2 | 355 | 3.039 | 173 | 3.212 | 1.135 | 14 | 1.149 | 4.361 |
| 2009 | | | | | | | | | | | | |
| Ene | 2.739 | 0 | 0 | 2 | 347 | 3.088 | 174 | 3.261 | 1.137 | 14 | 1.151 | 4.412 |
| Feb | 2.781 | 0 | 0 | 2 | 348 | 3.130 | 174 | 3.304 | 1.138 | 14 | 1.152 | 4.456 |
| Mar | 2.769 | 0 | 0 | 2 | 355 | 3.125 | 175 | 3.300 | 1.124 | 14 | 1.138 | 4.438 |
| Abr | 2.762 | 0 | 0 | 2 | 353 | 3.117 | 175 | 3.293 | 1.123 | 14 | 1.137 | 4.430 |
| May | 2.764 | 0 | 0 | 2 | 363 | 3.129 | 176 | 3.305 | 1.123 | 14 | 1.137 | 4.442 |
| Jun | 2.766 | 0 | 0 | 2 | 361 | 3.129 | 177 | 3.306 | 1.122 | 14 | 1.137 | 4.442 |
| Jul | 2.760 | 0 | 0 | 2 | 361 | 3.123 | 178 | 3.301 | 1.122 | 14 | 1.136 | 4.437 |
| Ago | 2.758 | 0 | 0 | 2 | 363 | 3.122 | 179 | 3.301 | 1.121 | 14 | 1.136 | 4.436 |
| Sep | 2.739 | 0 | 0 | 2 | 363 | 3.104 | 179 | 3.282 | 1.120 | 14 | 1.135 | 4.417 |
| Oct | 2.728 | 0 | 0 | 2 | 363 | 3.092 | 180 | 3.272 | 1.120 | 14 | 1.134 | 4.406 |
| Nov | 2.713 | 0 | 0 | 2 | 365 | 3.079 | 180 | 3.259 | 1.119 | 14 | 1.133 | 4.860 |

Fuente: Gerencia de Estudios Económicos, Departamento de Estudios Monetarios y Financieros.

Nota: 1/: Incluye BNAPV y Fondo Ganadero.

2/: Incluye préstamos a financieras y casas de ahorro.

3/: La deuda interna se registra a su valor actual.

Cuadro N° 32

Depósitos del sector público no financiero en el Banco Central del Paraguay

En millones de guaraníes.

| Año | Administración Central | Entidades descentralizadas | Fondo de seguridad social | Gobierno local | Empresas públicas | Total |
|-------------|------------------------|----------------------------|---------------------------|----------------|-------------------|-----------|
| 2007 | | | | | | |
| Ene | 1.345.978 | 21 | 0 | 1 | 101.015 | 1.447.015 |
| Feb | 1.201.677 | 21 | 0 | 1 | 81.696 | 1.283.395 |
| Mar | 1.471.088 | 21 | 0 | 1 | 93.109 | 1.564.219 |
| Abr | 1.655.612 | 21 | 0 | 1 | 89.985 | 1.745.619 |
| May | 1.980.351 | 21 | 0 | 1 | 73.480 | 2.053.853 |
| Jun | 2.022.186 | 21 | 0 | 1 | 73.154 | 2.095.362 |
| Jul | 2.076.746 | 21 | 0 | 1 | 82.968 | 2.159.736 |
| Ago | 2.106.822 | 21 | 0 | 1 | 87.777 | 2.194.621 |
| Sep | 2.119.212 | 21 | 0 | 1 | 76.809 | 2.196.043 |
| Oct | 2.239.058 | 21 | 0 | 1 | 75.929 | 2.315.009 |
| Nov | 2.600.717 | 21 | 0 | 1 | 71.571 | 2.672.310 |
| Dic | 2.244.468 | 21 | 0 | 1 | 68.476 | 2.312.966 |
| 2008 | | | | | | |
| Ene | 2.175.608 | 21 | 0 | 1 | 23.768 | 2.199.398 |
| Feb | 2.182.603 | 21 | 0 | 1 | 30.697 | 2.213.322 |
| Mar | 2.235.056 | 21 | 0 | 1 | 34.583 | 2.269.661 |
| Abr | 2.281.013 | 21 | 0 | 1 | 23.756 | 2.304.791 |
| May | 2.634.673 | 21 | 0 | 1 | 16.953 | 2.651.648 |
| Jun | 2.703.725 | 21 | 0 | 1 | 8.092 | 2.711.839 |
| Jul | 2.854.843 | 21 | 0 | 1 | 19.596 | 2.874.461 |
| Ago | 3.017.041 | 21 | 0 | 1 | 13.150 | 3.030.213 |
| Sep | 3.333.261 | 21 | 0 | 1 | 18.417 | 3.351.700 |
| Oct | 3.465.465 | 21 | 0 | 1 | 50.114 | 3.515.601 |
| Nov | 3.896.941 | 21 | 0 | 1 | 21.777 | 3.918.740 |
| Dic | 3.585.678 | 21 | 0 | 1 | 8.698 | 3.594.398 |
| 2009 | | | | | | |
| Ene | 3.826.544 | 21 | 0 | 1 | 10.045 | 3.836.611 |
| Feb | 3.558.733 | 21 | 0 | 1 | 15.095 | 3.573.850 |
| Mar | 3.699.666 | 21 | 0 | 1 | 10.278 | 3.709.966 |
| Abr | 4.081.963 | 21 | 0 | 1 | 26.274 | 4.108.259 |
| May | 4.521.689 | 21 | 0 | 1 | 16.956 | 4.538.667 |
| Jun | 4.455.633 | 21 | 0 | 1 | 24.177 | 4.479.832 |
| Jul | 4.687.148 | 21 | 0 | 1 | 21.290 | 4.708.460 |
| Ago | 4.681.876 | 21 | 0 | 1 | 37.826 | 4.719.724 |
| Sep | 5.171.632 | 21 | 0 | 1 | 39.809 | 5.211.463 |
| Oct | 5.220.325 | 21 | 0 | 1 | 67.391 | 5.287.738 |
| Nov | 5.398.144 | 21 | 0 | 1 | 33.126 | 5.431.292 |

Fuente: Gerencia de Estudios Económicos, Departamento de Estudios Monetarios y Financieros.

Cuadro Nº 33

Ejecución presupuestaria del Gobierno Central recaudado/obligado

En millones de guaraníes.

| Año | Ingresos | | | | | | | Gastos | | | | | | |
|-------------|------------------|----------------------|------------------|------------------|------------------|----------------------|------------------|-------------------|------------------|------------------|------------------|------------------|----------------------|------------------|
| | Tributarios | | | | | No tributarios 1/ | De capital 2/ | Corrientes | | | De capital | Total | Sup.(+) / Def.(-) | |
| | IVA | Comercio exterior | Renta | Otros | Total | | | Personal | Otros | Total | | | | |
| 2007 | 3.318.345 | 852.967 | 1.228.525 | 1.618.832 | 7.018.669 | 3.793.728 | 55.314 | 10.867.710 | 4.456.059 | 3.508.077 | 7.964.136 | 2.310.754 | 10.274.890 | 592.821 |
| Ene | 271.690 | 77.044 | 49.209 | 149.426 | 547.370 | 230.477 | 230 | 778.077 | 309.063 | 233.206 | 542.269 | 91.638 | 633.907 | 144.170 |
| Feb | 202.861 | 58.455 | 42.377 | 114.762 | 418.455 | 218.350 | 3.821 | 640.627 | 334.194 | 199.500 | 533.694 | 41.374 | 575.068 | 65.559 |
| Mar | 272.491 | 64.470 | 74.290 | 157.111 | 568.361 | 488.615 | 602 | 1.057.578 | 328.067 | 273.495 | 601.562 | 117.297 | 718.860 | 338.718 |
| Abr | 239.535 | 56.372 | 237.111 | 111.939 | 644.957 | 239.769 | 1.252 | 885.978 | 337.184 | 246.983 | 584.167 | 103.659 | 687.826 | 198.152 |
| May | 241.340 | 64.728 | 236.247 | 119.564 | 661.879 | 399.382 | -1.803 | 1.059.459 | 332.198 | 277.333 | 609.532 | 193.376 | 802.907 | 256.551 |
| Jun | 283.308 | 60.402 | 58.729 | 144.454 | 546.894 | 227.853 | 456 | 775.203 | 337.792 | 257.548 | 595.340 | 125.081 | 720.421 | 54.782 |
| Jul | 275.650 | 69.323 | 161.011 | 128.398 | 634.382 | 267.087 | 5.691 | 907.160 | 336.710 | 353.028 | 689.738 | 160.680 | 850.418 | 56.742 |
| Ago | 301.373 | 78.795 | 47.674 | 137.985 | 565.827 | 350.141 | 2.888 | 918.855 | 345.787 | 269.330 | 615.118 | 188.318 | 803.436 | 115.420 |
| Sep | 263.827 | 65.021 | 110.187 | 116.528 | 555.562 | 264.734 | 1.005 | 821.302 | 345.860 | 284.324 | 630.183 | 230.375 | 860.558 | -39.256 |
| Oct | 318.182 | 80.495 | 43.621 | 128.182 | 570.479 | 394.679 | 2.786 | 967.944 | 354.610 | 316.388 | 670.999 | 194.830 | 865.829 | 102.115 |
| Nov | 354.886 | 85.994 | 121.586 | 154.151 | 716.616 | 292.057 | 27.414 | 1.036.087 | 386.989 | 320.610 | 707.599 | 240.875 | 948.474 | 87.614 |
| Dic | 293.203 | 91.869 | 46.482 | 156.333 | 587.886 | 420.583 | 10.972 | 1.019.441 | 707.604 | 476.332 | 1.183.936 | 623.251 | 1.807.187 | -787.746 |
| 2008 | 4.428.346 | 1.058.489 | 1.531.189 | 1.637.962 | 8.655.987 | 4.063.130 | 61.613 | 12.780.730 | 5.262.862 | 3.698.824 | 8.961.686 | 1.988.532 | 10.950.218 | 1.830.511 |
| Ene | 379.056 | 89.558 | 49.804 | 114.061 | 632.478 | 401.354 | 638 | 1.034.470 | 384.067 | 227.074 | 611.141 | 37.875 | 649.015 | 385.455 |
| Feb | 358.056 | 80.809 | 41.036 | 199.074 | 678.974 | 322.003 | 27.050 | 1.028.027 | 404.619 | 226.593 | 631.212 | 86.863 | 718.075 | 309.952 |
| Mar | 286.526 | 72.738 | 74.858 | 125.858 | 559.979 | 432.708 | 589 | 993.277 | 408.511 | 337.169 | 745.681 | 155.734 | 901.414 | 91.862 |
| Abr | 304.605 | 77.586 | 291.103 | 133.521 | 806.815 | 259.005 | 291 | 1.066.111 | 400.003 | 330.959 | 730.962 | 174.807 | 905.769 | 160.341 |
| May | 384.910 | 74.496 | 274.472 | 139.392 | 873.270 | 286.859 | 403 | 1.160.531 | 399.554 | 255.072 | 654.627 | 150.609 | 805.236 | 355.296 |
| Jun | 379.874 | 71.635 | 76.975 | 149.626 | 678.109 | 303.974 | 808 | 982.892 | 414.265 | 285.869 | 700.134 | 112.832 | 812.965 | 169.927 |
| Jul | 400.624 | 89.330 | 233.851 | 167.659 | 891.463 | 199.144 | 1.016 | 1.091.624 | 405.256 | 308.287 | 713.543 | 236.976 | 950.519 | 141.105 |
| Ago | 358.240 | 96.179 | 34.920 | 124.588 | 613.926 | 337.091 | 3.374 | 954.390 | 401.178 | 263.747 | 664.925 | 128.727 | 793.652 | 160.738 |
| Sep | 386.634 | 103.273 | 192.728 | 141.014 | 823.648 | 266.519 | 1.708 | 1.091.875 | 403.643 | 338.034 | 741.677 | 95.064 | 836.741 | 255.135 |
| Oct | 402.543 | 112.717 | 31.840 | 144.398 | 691.497 | 298.384 | 245 | 990.126 | 417.861 | 278.847 | 696.708 | 160.983 | 857.691 | 132.435 |
| Nov | 364.356 | 98.159 | 179.325 | 118.261 | 760.100 | 448.674 | 24.192 | 1.232.966 | 430.621 | 339.571 | 770.192 | 213.096 | 983.288 | 249.678 |
| Dic | 404.591 | 91.139 | 43.275 | 106.724 | 645.728 | 507.415 | 1.298 | 1.154.441 | 793.284 | 507.602 | 1.300.886 | 434.967 | 1.735.853 | -581.412 |
| 2009 | 3.589.011 | 780.815 | 1.875.221 | 1.240.668 | 7.485.715 | 3.578.284 | 38.495 | 11.102.495 | 4.600.858 | 3.392.841 | 7.993.699 | 2.215.796 | 10.209.495 | 892.999 |
| Ene | 345.746 | 80.357 | 43.549 | 132.229 | 601.881 | 338.845 | 1.603 | 942.329 | 420.072 | 224.570 | 644.641 | 2.890 | 647.531 | 294.798 |
| Feb | 330.923 | 79.573 | 57.215 | 132.594 | 600.305 | 336.141 | 1.815 | 938.260 | 445.774 | 258.780 | 704.555 | 81.765 | 786.320 | 151.940 |
| Mar | 319.355 | 84.693 | 103.005 | 110.532 | 617.584 | 367.878 | 1.414 | 986.876 | 450.205 | 354.672 | 804.877 | 266.522 | 1.071.399 | -84.522 |
| Abr | 323.859 | 69.934 | 424.166 | 115.560 | 933.520 | 398.125 | 648 | 1.332.292 | 443.483 | 354.475 | 797.958 | 166.246 | 964.203 | 368.089 |
| May | 335.659 | 67.059 | 390.756 | 88.856 | 882.329 | 311.894 | 449 | 1.194.671 | 456.818 | 342.596 | 799.415 | 238.261 | 1.037.676 | 156.996 |
| Jun | 348.060 | 73.657 | 104.839 | 147.976 | 674.532 | 326.300 | 197 | 1.001.030 | 458.818 | 392.241 | 851.060 | 191.686 | 1.042.745 | -41.716 |
| Jul | 395.055 | 85.790 | 301.185 | 99.494 | 881.523 | 430.631 | 926 | 1.313.080 | 469.692 | 388.571 | 858.263 | 179.654 | 1.037.918 | 275.162 |
| Ago | 383.104 | 76.103 | 132.469 | 141.167 | 732.843 | 336.184 | 18.971 | 1.087.999 | 488.024 | 350.482 | 838.506 | 254.466 | 1.092.972 | -4.973 |
| Sep | 385.807 | 72.823 | 261.166 | 122.650 | 842.446 | 344.646 | 643 | 1.187.735 | 488.903 | 367.399 | 856.302 | 433.746 | 1.290.048 | -102.313 |
| Oct | 421.443 | 90.828 | 56.873 | 149.609 | 718.752 | 387.641 | 11.829 | 1.118.222 | 479.069 | 359.054 | 838.123 | 400.560 | 1.238.683 | -120.461 |

Fuente: Ministerio de Hacienda, Dirección de Política Fiscal.

*Cifras preliminares.

Cuadro N° 34

Balanza de pagos - presentación normalizada.

En millones de dólares.

| | 2008* | | | | | 2009* | | |
|--|---------------|---------------|---------------|---------------|-----------------|--------------|---------------|---------------|
| | I | II | III | IV | Total | I | II | III |
| I.- Cuenta corriente | -44,5 | 303,9 | -407,6 | -361,3 | -509,5 | 126,6 | 266,4 | -220,1 |
| A. Bienes 1/ | -217,8 | 77,4 | -473,0 | -560,3 | -1.173,7 | -72,8 | -77,1 | -303,0 |
| 1. Exportaciones (crédito) | 1.646,5 | 2.303,1 | 2.306,8 | 1.515,8 | 7.772,2 | 1.466,7 | 1.382,7 | 1.471,3 |
| 2. Importaciones (débito) | -1.864,3 | -2.225,7 | -2.779,8 | -2.076,1 | -8.945,9 | -1.539,4 | -1.459,9 | -1.774,3 |
| B. Servicios | 115,4 | 115,9 | 101,9 | 152,0 | 485,2 | 105,9 | 152,5 | 106,1 |
| 1. Transportes | -43,1 | -56,1 | -48,7 | -30,8 | -178,7 | -37,5 | -48,3 | -40,6 |
| 2. Viajes | -11,4 | -5,6 | 1,7 | 0,4 | -14,9 | -12,0 | -7,0 | -4,0 |
| 3. Otros servicios 2/ | 169,9 | 177,6 | 148,8 | 182,4 | 678,7 | 155,3 | 207,8 | 150,6 |
| C. Renta | -51,8 | -5,0 | -104,6 | -64,6 | -226,0 | -38,4 | 28,0 | -93,4 |
| 1. Remuneración a empleados | 43,5 | 65,5 | 35,0 | 42,0 | 186,0 | 40,0 | 70,0 | 40,0 |
| 2. Renta de la inversión | -95,3 | -70,5 | -139,6 | -106,6 | -412,0 | -78,4 | -42,0 | -133,4 |
| 2.1 Inver. Extr. Directa | -98,0 | -80,1 | -150,2 | -116,8 | -445,1 | -80,1 | -43,3 | -121,1 |
| 2.2 Inver. de Cartera | | | | | | | | |
| 2.3 Otra inversión | 2,7 | 9,6 | 10,6 | 10,2 | 33,1 | 1,7 | 1,3 | -12,4 |
| D. Transferencias corrientes | 109,7 | 115,7 | 68,1 | 111,5 | 405,0 | 132,0 | 163,0 | 70,3 |
| II. Cuenta capital y financiera | 16,2 | 71,3 | 169,8 | 329,4 | 586,7 | -46,1 | -147,2 | 610,0 |
| A. Cuenta de capital | 12,0 | 7,0 | 7,0 | 7,0 | 33,0 | 10,0 | 10,0 | 10,0 |
| 1. Transferencias de capital | 12,0 | 7,0 | 7,0 | 7,0 | 33,0 | 10,0 | 10,0 | 10,0 |
| B. Cuenta financiera | 4,2 | 64,3 | 162,8 | 322,4 | 553,7 | -56,1 | -157,2 | 600,0 |
| 1. Inversión directa 3/ | 96,9 | 37,1 | 64,0 | 39,6 | 237,6 | 32,7 | 121,5 | 83,3 |
| 2. Inversión de cartera | | | | | | | | |
| 3. Otra Inversión | -92,7 | 27,2 | 98,8 | 282,8 | 316,1 | -88,8 | -278,7 | 516,7 |
| 3.1 Activos | -104,2 | -44,2 | 43,2 | -25,5 | -130,7 | -92,4 | -246,1 | 272,8 |
| 3.1.1 Créditos comerciales | -4,1 | -6,6 | -8,9 | 7,4 | -12,2 | -1,6 | 1,0 | 10,0 |
| 3.1.2 Préstamos | -95,5 | 24,2 | 19,2 | -46,8 | -98,9 | -13,9 | -108,4 | 48,7 |
| 3.1.3 Moneda y depósitos | 10,0 | -39,5 | 39,8 | 3,1 | 13,4 | -92,1 | -188,6 | 180,1 |
| 3.1.4 Otros activos | -14,6 | -22,3 | -6,9 | 10,8 | -33,0 | 15,2 | 49,9 | 34,0 |
| 3.2 Pasivos | 11,5 | 71,4 | 55,6 | 308,3 | 446,8 | 3,6 | -32,6 | 243,9 |
| 3.2.1 Créditos comerciales | 54,2 | 43,2 | 9,0 | 125,2 | 231,6 | -76,3 | -116,5 | 51,9 |
| 3.2.2 Préstamos | -47,4 | -29,5 | 24,5 | 36,1 | -16,3 | -31,8 | -17,9 | 71,2 |
| 3.2.3 Moneda y depósitos | 2,5 | 45,0 | -7,4 | 24,7 | 64,8 | 8,7 | 49,2 | 10,3 |
| 3.2.4 Otros pasivos | 2,2 | 12,7 | 29,5 | 122,3 | 166,7 | 103,0 | 52,6 | 110,5 |
| III. Errores y omisiones | 176,1 | 175,7 | 33,4 | -84,1 | 301,1 | -48,1 | 186,7 | -21,5 |
| IV. Activos de reserva 4/ | -147,8 | -550,9 | 204,4 | 116,0 | -378,3 | -32,4 | -305,9 | -368,4 |

Fuente: Gerencia de Estudios Económicos, Departamento de Economía Internacional.

*Cifras preliminares.

Nota: Presentación adaptada a la 5ta. versión del Manual de Balanza de Pagos del Fondo Monetario Internacional.

Observación:

1/ Incluye binacionales, así como el comercio registrado y no registrado de acuerdo a cifras DOTS/FMI y las reexportaciones.

2/ Incluye transacciones de las binacionales (regalías, compensaciones y otros servicios).

3/ Incluye inversión directa de las binacionales.

4/ Variación de los activos de reservas internacionales; incremento (-) y pérdida (+).

Cuadro N° 35

Resumen de la cuenta corriente por componentes normalizados.

En millones de dólares.

| Partida | 2008* | | | | | 2009* | | |
|---|-----------------|-----------------|-----------------|-----------------|------------------|-----------------|-----------------|-----------------|
| | I | II | III | IV | Total | I | II | III |
| I. Cuenta corriente | -44,5 | 303,9 | -407,6 | -361,3 | -509,5 | 126,6 | 266,4 | -220,1 |
| * Exportaciones de bienes, servicios y renta | 1.986,1 | 2.717,9 | 2.652,6 | 1.855,8 | 9.212,4 | 1.772,3 | 1.798,6 | 1.779,3 |
| A. Bienes | 1.646,5 | 2.303,1 | 2.306,8 | 1.515,8 | 7.772,2 | 1.466,7 | 1.382,7 | 1.471,3 |
| 1. Mercancías generales | 1.574,6 | 2.196,4 | 2.229,1 | 1.461,2 | 7.461,3 | 1.416,3 | 1.323,8 | 1.397,0 |
| 2. Bienes para transformación | 70,1 | 104,3 | 75,1 | 53,0 | 302,4 | 48,6 | 56,5 | 71,7 |
| 3. Reparaciones de bienes | 0,1 | 0,1 | 0,1 | 0,1 | 0,5 | 0,1 | 0,1 | 0,1 |
| 4. Bienes adq. en puertos por medios de transporte | 1,7 | 2,3 | 2,5 | 1,6 | 8,0 | 1,7 | 2,3 | 2,5 |
| 5. Oro no monetario | 0,0 | 0,0 | 0,0 | 0,0 | 0,0 | 0,0 | 0,0 | 0,0 |
| B. Servicios | 256,6 | 289,9 | 269,5 | 264,7 | 1.080,7 | 236,8 | 300,8 | 244,7 |
| 1. Transportes | 37,2 | 64,0 | 66,9 | 27,2 | 195,3 | 35,8 | 41,5 | 46,9 |
| 2. Viajes | 26,6 | 24,5 | 30,6 | 27,7 | 109,4 | 24,0 | 25,0 | 25,0 |
| 3. Servicios de comunicaciones | 3,3 | 3,3 | 3,3 | 3,3 | 13,0 | 4,3 | 5,3 | 4,3 |
| 4. Servicios de construcción | 0,0 | 0,0 | 0,0 | 0,0 | 0,0 | 0,0 | 0,0 | 0,0 |
| 5. Servicios de seguros | 5,0 | 5,0 | 5,0 | 5,0 | 20,0 | 6,0 | 6,0 | 6,0 |
| 6. Servicios financieros | 1,0 | 0,6 | 1,1 | 0,6 | 3,3 | 0,8 | 0,6 | 1,1 |
| 7. Servicios de informática y de información | 0,1 | 0,1 | 0,1 | 0,1 | 0,4 | 0,1 | 0,1 | 0,1 |
| 8. Regalías y derechos de licencia | 78,3 | 77,4 | 57,9 | 68,7 | 282,3 | 75,0 | 79,0 | 70,5 |
| 9. Otros servicios empresariales | 84,2 | 94,0 | 83,7 | 105,1 | 367,0 | 73,4 | 103,3 | 73,3 |
| 10. Servicios personales, culturales y recreativos | 0,0 | 0,0 | 0,0 | 0,0 | 0,0 | 0,0 | 0,0 | 0,0 |
| 11. Servicios del gobierno, n.i.o.p. | 21,0 | 21,0 | 21,0 | 27,0 | 90,0 | 17,5 | 40,0 | 17,5 |
| C. Renta | 83,0 | 124,9 | 76,3 | 75,3 | 359,5 | 68,8 | 115,1 | 63,3 |
| 1. Remuneración de empleados | 43,5 | 65,5 | 35,0 | 42,0 | 186,0 | 40,0 | 70,0 | 40,0 |
| 2. Renta de la inversión | 39,5 | 59,4 | 41,3 | 33,3 | 173,5 | 28,8 | 45,1 | 23,3 |
| 2.1 Inversión directa | 2,2 | 19,2 | 2,1 | 2,1 | 25,6 | 2,1 | 21,1 | 2,0 |
| 2.2 Inversión de cartera | 0,0 | 0,0 | 0,0 | 0,0 | 0,0 | 0,0 | 0,0 | 0,0 |
| 2.3 Otra inversión | 37,3 | 40,2 | 39,2 | 31,2 | 147,9 | 26,7 | 24,0 | 21,3 |
| * Importaciones de bienes, servicios y renta | -2.140,3 | -2.529,6 | -3.128,3 | -2.328,7 | -10.126,9 | -1.777,6 | -1.695,2 | -2.069,7 |
| A. Bienes | -1.864,3 | -2.225,7 | -2.779,8 | -2.076,1 | -8.945,9 | -1.539,4 | -1.459,9 | -1.774,3 |
| 1. Mercancías generales | -1.840,0 | -2.191,5 | -2.752,8 | -2.052,9 | -8.837,2 | -1.516,1 | -1.443,6 | -1.750,4 |
| 2. Bienes para transformación | -22,5 | -33,3 | -26,1 | -21,0 | -102,9 | -21,5 | -15,4 | -23,0 |
| 3. Reparaciones de bienes | -0,2 | -0,2 | -0,2 | -0,2 | -0,8 | -0,2 | -0,2 | -0,2 |
| 4. Bienes adq. en puertos por medios de transporte | -1,6 | -0,7 | -0,7 | -2,0 | -5,0 | -1,6 | -0,7 | -0,7 |
| 5. Oro no monetario | 0,0 | 0,0 | 0,0 | 0,0 | 0,0 | 0,0 | 0,0 | 0,0 |
| B. Servicios | -141,2 | -174,0 | -167,6 | -112,6 | -595,5 | -131,0 | -148,3 | -138,6 |
| 1. Transportes | -80,3 | -120,1 | -115,5 | -58,0 | -374,0 | -73,3 | -89,8 | -87,5 |
| 2. Viajes | -38,0 | -30,1 | -28,9 | -27,3 | -124,3 | -36,0 | -32,0 | -29,0 |
| 3. Servicios de comunicaciones | -1,0 | -1,0 | -1,0 | -1,0 | -4,0 | -1,0 | -1,0 | -1,0 |
| 4. Servicios de construcción | 0,0 | 0,0 | 0,0 | 0,0 | 0,0 | 0,0 | 0,0 | 0,0 |
| 5. Servicios de seguros | -10,8 | -11,0 | -11,6 | -11,8 | -45,2 | -11,2 | -10,5 | -12,1 |
| 6. Servicios financieros | -1,3 | -2,2 | -1,2 | -2,6 | -7,3 | -1,8 | -2,5 | -1,5 |
| 7. Servicios de informática y de información | -0,4 | -0,2 | -0,2 | -1,3 | -2,1 | -0,4 | -0,2 | -0,2 |
| 8. Regalías y derechos de licencia | -0,6 | -0,5 | -0,4 | -0,4 | -1,9 | -0,5 | -0,5 | -0,5 |
| 9. Otros servicios empresariales | -1,9 | -1,9 | -1,8 | -1,2 | -6,8 | -1,8 | -1,8 | -1,8 |
| 10. Servicios personales, culturales y recreativos | 0,0 | 0,0 | 0,0 | 0,0 | 0,0 | 0,0 | 0,0 | 0,0 |
| 11. Servicios del gobierno, n.i.o.p. | -7,0 | -7,0 | -7,0 | -9,0 | -30,0 | -5,0 | -10,0 | -5,0 |
| C. Renta | -134,8 | -129,9 | -180,9 | -139,9 | -585,5 | -107,2 | -87,1 | -156,8 |
| 1. Remuneración de empleados | 0,0 | 0,0 | 0,0 | 0,0 | 0,0 | 0,0 | 0,0 | 0,0 |
| 2. Renta de la inversión | -134,8 | -129,9 | -180,9 | -139,9 | -585,5 | -107,2 | -87,1 | -156,8 |
| 2.1 Inversión directa | -100,2 | -99,3 | -152,3 | -118,9 | -470,7 | -82,2 | -64,4 | -123,1 |
| 2.2 Inversión de cartera | 0,0 | 0,0 | 0,0 | 0,0 | 0,0 | 0,0 | 0,0 | 0,0 |
| 2.3 Otra inversión | -34,6 | -30,6 | -28,6 | -21,0 | -114,8 | -25,0 | -22,7 | -33,7 |
| ** Balance de bienes | -217,8 | 77,4 | -473,0 | -560,3 | -1.173,7 | -72,8 | -77,1 | -303,0 |
| ** Balance de servicios | 115,4 | 115,9 | 101,9 | 152,0 | 485,2 | 105,9 | 152,5 | 106,1 |
| ** Balance de renta | -51,8 | -5,0 | -104,6 | -64,6 | -226,0 | -38,4 | 28,0 | -93,4 |
| D. Transferencias corrientes | 109,7 | 115,7 | 68,1 | 111,5 | 405,0 | 132,0 | 163,0 | 70,3 |
| 1. Gobierno general | 1,7 | 1,7 | 1,7 | 1,5 | 6,6 | 1,7 | 1,7 | 1,7 |
| 2. Otros sectores | 108,0 | 114,0 | 66,4 | 110,0 | 398,4 | 130,3 | 161,3 | 68,6 |

Fuente: Gerencia de Estudios Económicos, Departamento de Economía Internacional.

*Cifras preliminares.

Cuadro N° 36

Resumen de la cuenta de capital por componentes normalizados.

En millones de dólares.

| Partida | 2008* | | | | | 2009* | | |
|--|---------------|---------------|--------------|--------------|---------------|--------------|---------------|---------------|
| | I | II | III | IV | Total | I | II | III |
| II. Cuenta de capital y financiera | -131,6 | -479,6 | 374,2 | 445,4 | 208,4 | -78,5 | -453,1 | 241,6 |
| A. Cuenta de capital | 12,0 | 7,0 | 7,0 | 7,0 | 33,0 | 10,0 | 10,0 | 10,0 |
| B. Cuenta financiera (1+2+3+4+5) | -143,6 | -486,6 | 367,2 | 438,4 | 175,4 | -88,5 | -463,1 | 231,6 |
| 1. Inversión directa | 96,9 | 37,1 | 64,0 | 39,6 | 237,6 | 32,7 | 121,5 | 83,3 |
| 1.1 En el Exterior | -2,1 | -2,1 | -2,1 | -2,1 | -8,4 | -2,0 | -2,0 | -2,0 |
| 1.1.1 Acciones y participaciones de capital | 0,0 | 0,0 | 0,0 | 0,0 | 0,0 | 0,0 | 0,0 | 0,0 |
| 1.1.2 Utilidades reinvertidas | -2,1 | -2,1 | -2,1 | -2,1 | -8,4 | -2,0 | -2,0 | -2,0 |
| 1.1.3 Otro capital | 0,0 | 0,0 | 0,0 | 0,0 | 0,0 | 0,0 | 0,0 | 0,0 |
| 1.1.4 Instrumentos financieros derivados | 0,0 | 0,0 | 0,0 | 0,0 | 0,0 | 0,0 | 0,0 | 0,0 |
| 1.2 En Paraguay | 99,0 | 39,2 | 66,1 | 41,7 | 246,0 | 34,7 | 123,5 | 85,3 |
| 1.2.1 Acciones y participaciones de capital | 37,2 | 30,3 | 16,1 | 16,0 | 99,6 | 22,5 | 101,7 | 9,0 |
| 1.2.2 Utilidades reinvertidas | 38,0 | -96,8 | 103,7 | 56,9 | 101,8 | 30,7 | 0,7 | 73,5 |
| 1.2.3 Otro capital | 23,8 | 105,7 | -53,7 | -31,2 | 44,6 | -18,5 | 21,1 | 2,8 |
| 1.2.4 Instrumentos financieros derivados | 0,0 | 0,0 | 0,0 | 0,0 | 0,0 | 0,0 | 0,0 | 0,0 |
| 2. Inversión de cartera | 0,0 | 0,0 | 0,0 | 0,0 | 0,0 | 0,0 | 0,0 | 0,0 |
| 2.1 Activos | 0,0 | 0,0 | 0,0 | 0,0 | 0,0 | 0,0 | 0,0 | 0,0 |
| 2.2 Pasivos | 0,0 | 0,0 | 0,0 | 0,0 | 0,0 | 0,0 | 0,0 | 0,0 |
| 3. Instrumentos financieros derivados | 0,0 | 0,0 | 0,0 | 0,0 | 0,0 | 0,0 | 0,0 | 0,0 |
| 3.1 Activos | 0,0 | 0,0 | 0,0 | 0,0 | 0,0 | 0,0 | 0,0 | 0,0 |
| 3.2 Pasivos | 0,0 | 0,0 | 0,0 | 0,0 | 0,0 | 0,0 | 0,0 | 0,0 |
| 4. Otra inversión | -92,7 | 27,2 | 98,8 | 282,8 | 316,1 | -88,8 | -278,7 | 516,7 |
| 4.1 Activos | -104,2 | -44,2 | 43,2 | -25,5 | -130,7 | -92,4 | -246,1 | 272,8 |
| 4.1.1 Créditos comerciales | -4,1 | -6,6 | -8,9 | 7,4 | -12,2 | -1,6 | 1,0 | 10,0 |
| 4.1.2 Préstamos | -95,5 | 24,2 | 19,2 | -46,8 | -98,9 | -13,9 | -108,4 | 48,7 |
| 4.1.3 Moneda y depósitos | 10,0 | -39,5 | 39,8 | 3,1 | 13,4 | -92,1 | -188,6 | 180,1 |
| 4.1.4 Otros activos | -14,6 | -22,3 | -6,9 | 10,8 | -33,0 | 15,2 | 49,9 | 34,0 |
| 4.2 Pasivos | 11,5 | 71,4 | 55,6 | 308,3 | 446,8 | 3,6 | -32,6 | 243,9 |
| 4.2.1 Créditos comerciales | 54,2 | 43,2 | 9,0 | 125,2 | 231,6 | -76,3 | -116,5 | 51,9 |
| 4.2.2 Préstamos | -47,4 | -29,5 | 24,5 | 36,1 | -16,3 | -31,8 | -17,9 | 71,2 |
| 4.2.3 Moneda y depósitos | 2,5 | 45,0 | -7,4 | 24,7 | 64,8 | 8,7 | 49,2 | 10,3 |
| 4.2.4 Otros pasivos | 2,2 | 12,7 | 29,5 | 122,3 | 166,7 | 103,0 | 52,6 | 110,5 |
| 5. Activos de reserva | -147,8 | -550,9 | 204,4 | 116,0 | -378,3 | -32,4 | -305,9 | -368,4 |
| III. Errores y omisiones netos | 176,1 | 175,7 | 33,4 | -84,1 | 301,1 | -48,1 | 186,7 | -21,5 |

Fuente: Gerencia de Estudios Económicos, Departamento de Economía Internacional.

*Cifras preliminares.

Cuadro N° 37

Balanza de pagos de Paraguay.

Presentación analítica.

En millones de dólares.

| Partida | 2008* | | | | | 2009* | | |
|--|---------------|---------------|---------------|---------------|-----------------|--------------|---------------|---------------|
| | I | II | III | IV | Total | I | II | III |
| A. Cuenta corriente | -44,5 | 303,9 | -407,6 | -361,3 | -509,5 | 126,6 | 266,4 | -220,1 |
| 1. Bienes f.o.b. : exportaciones | 1.646,5 | 2.303,1 | 2.306,8 | 1.515,8 | 7.772,2 | 1.466,7 | 1.382,7 | 1.471,3 |
| 2. Bienes f.o.b. : importaciones | -1.864,3 | -2.225,7 | -2.779,8 | -2.076,1 | -8.945,9 | -1.539,4 | -1.459,9 | -1.774,3 |
| Balanza de bienes | -217,8 | 77,4 | -473,0 | -560,3 | -1.173,7 | -72,8 | -77,1 | -303,0 |
| 3. Servicios: crédito | 256,6 | 289,9 | 269,5 | 264,7 | 1.080,7 | 236,8 | 300,8 | 244,7 |
| 4. Servicios: débito | -141,2 | -174,0 | -167,6 | -112,6 | -595,5 | -131,0 | -148,3 | -138,6 |
| Balanza de bienes y servicios | -102,4 | 193,2 | -371,1 | -408,3 | -688,5 | 33,1 | 75,3 | -197,0 |
| 5. Renta: crédito | 83,0 | 124,9 | 76,3 | 75,3 | 359,5 | 68,8 | 115,1 | 63,3 |
| 6. Renta: débito | -134,8 | -129,9 | -180,9 | -139,9 | -585,5 | -107,2 | -87,1 | -156,8 |
| Balanza de bienes, servicios y renta | -154,2 | 188,2 | -475,7 | -472,9 | -914,5 | -5,3 | 103,4 | -290,4 |
| 7. Transferencias corrientes: crédito | 110,0 | 116,0 | 68,4 | 112,0 | 406,4 | 132,3 | 163,3 | 70,6 |
| 8. Transferencias corrientes: débito | -0,3 | -0,3 | -0,3 | -0,5 | -1,4 | -0,3 | -0,3 | -0,3 |
| Cuenta de capital y financiera | 16,6 | 71,4 | 169,9 | 329,2 | 587,1 | -46,8 | -146,4 | 610,0 |
| B. Cuenta de capital 1/ | 12,0 | 7,0 | 7,0 | 7,0 | 33,0 | 10,0 | 10,0 | 10,0 |
| 9. Cuenta de capital: crédito | 12,0 | 7,0 | 7,0 | 7,0 | 33,0 | 10,0 | 10,0 | 10,0 |
| 10. Cuenta de capital: débito | 0,0 | 0,0 | 0,0 | 0,0 | 0,0 | 0,0 | 0,0 | 0,0 |
| Total, grupos A y B | -32,5 | 310,9 | -400,6 | -354,3 | -476,5 | 136,6 | 276,4 | -210,1 |
| C. Cuenta financiera 1/ | 4,6 | 64,4 | 162,9 | 322,2 | 554,1 | -56,8 | -156,4 | 600,0 |
| 11. Inversión directa en el extranjero | -2,1 | -2,1 | -2,1 | -2,1 | -8,4 | -2,0 | -2,0 | -2,0 |
| 12. Inversión directa en economía declarante | 99,0 | 39,2 | 66,1 | 41,7 | 246,0 | 34,7 | 123,5 | 85,3 |
| 13. Inversión de cartera - activos | 0,0 | 0,0 | 0,0 | 0,0 | 0,0 | 0,0 | 0,0 | 0,0 |
| 13.1 Títulos de participación en capital | 0,0 | 0,0 | 0,0 | 0,0 | 0,0 | 0,0 | 0,0 | 0,0 |
| 13.2 Títulos de deuda | 0,0 | 0,0 | 0,0 | 0,0 | 0,0 | 0,0 | 0,0 | 0,0 |
| 14. Inversión de cartera - pasivos | 0,0 | 0,0 | 0,0 | 0,0 | 0,0 | 0,0 | 0,0 | 0,0 |
| 14.1 Títulos de participación en capital | 0,0 | 0,0 | 0,0 | 0,0 | 0,0 | 0,0 | 0,0 | 0,0 |
| 14.2 Títulos de deuda | 0,0 | 0,0 | 0,0 | 0,0 | 0,0 | 0,0 | 0,0 | 0,0 |
| 15. Instr. financieros derivados - activos | 0,0 | 0,0 | 0,0 | 0,0 | 0,0 | 0,0 | 0,0 | 0,0 |
| 16. Instr. financieros derivados - pasivos | 0,0 | 0,0 | 0,0 | 0,0 | 0,0 | 0,0 | 0,0 | 0,0 |
| 17. Otra inversión - activos | -104,2 | -44,2 | 43,2 | -25,5 | -130,7 | -92,4 | -246,1 | 272,8 |
| 17.1 Autoridades monetarias | 0,0 | 0,0 | 0,0 | 0,0 | 0,0 | 0,0 | 0,0 | 0,0 |
| 17.2 Gobierno general | 2,3 | 8,2 | -27,1 | 69,3 | 52,7 | 30,0 | 27,3 | 35,5 |
| 17.3 Bancos | -249,1 | 34,5 | 39,4 | -120,0 | -295,2 | -117,0 | -155,8 | 66,4 |
| 17.4 Otros sectores | 142,6 | -86,9 | 30,9 | 25,2 | 111,8 | -5,4 | -117,6 | 170,9 |
| 18. Otra inversión - pasivos | 11,9 | 71,5 | 55,7 | 308,1 | 447,2 | 2,9 | -31,8 | 243,9 |
| 18.1 Autoridades monetarias | 1,0 | -1,7 | -0,1 | -1,7 | -2,5 | 1,0 | -0,1 | 115,4 |
| 18.2 Gobierno general | -45,9 | -21,0 | -28,2 | 39,8 | -55,3 | -31,2 | -10,8 | 64,5 |
| 18.3 Bancos | 8,4 | 47,9 | 20,1 | 68,2 | 144,6 | 9,1 | -7,4 | 40,5 |
| 18.4 Otros sectores | 48,4 | 46,3 | 63,9 | 201,8 | 360,4 | 24,0 | -13,5 | 23,5 |
| Total, grupos A a C | -27,9 | 375,3 | -237,7 | -32,1 | 77,6 | 79,8 | 120,0 | 389,9 |
| D. Errores y omisiones netos | 176,1 | 175,7 | 33,4 | -84,1 | 301,1 | -48,1 | 186,7 | -21,5 |
| Total, grupos A a D (Balanza global) | 148,2 | 551,0 | -204,3 | -116,2 | 378,7 | 31,7 | 306,7 | 368,4 |
| E. Financiamiento | -148,2 | -551,0 | 204,3 | 116,2 | -378,7 | -32,4 | -305,9 | -368,4 |
| 19. Activos de reserva | -147,8 | -550,9 | 204,4 | 116,0 | -378,3 | -32,4 | -305,9 | -368,4 |
| 20. Uso crédito del FMI y préstamos del FMI | 0,0 | 0,0 | 0,0 | 0,0 | 0,0 | 0,0 | 0,0 | 0,0 |
| 21. Financiamiento excepcional | -0,4 | -0,1 | -0,1 | 0,2 | -0,4 | 0,0 | 0,0 | 0,0 |

Nota: 1/ Excluye componentes clasificados como grupo E.

Fuente: Gerencia de Estudios Económicos, Departamento de Economía Internacional.

*Cifras preliminares.

Cuadro N° 38

Posición de Inversión Internacional (saldos a fin de periodo).
En millones de dólares.

| Partida | 2008* | | | | | 2009* | | |
|---|----------------|----------------|----------------|----------------|----------------|----------------|----------------|----------------|
| | I | II | III | IV | Total | I | II | III |
| I. Activos | 5.120,7 | 5.725,7 | 5.487,8 | 5.380,2 | 5.380,2 | 5.480,1 | 6.041,8 | 6.142,7 |
| 1. Inversión directa en el extranjero | 227,5 | 229,6 | 231,7 | 233,8 | 233,8 | 235,8 | 237,8 | 239,8 |
| 1.1.1 Acciones y utilidades reinvertidas | 227,5 | 229,6 | 231,7 | 233,8 | 233,8 | 235,8 | 237,8 | 239,8 |
| 1.1.2 Otro capital | 0,0 | 0,0 | 0,0 | 0,0 | 0,0 | 0,0 | 0,0 | 0,0 |
| 1.1.3 Instrumentos financieros derivados | 0,0 | 0,0 | 0,0 | 0,0 | 0,0 | 0,0 | 0,0 | 0,0 |
| 2. Inversión de cartera | 4,0 | 4,0 | 4,0 | 4,0 | 4,0 | 4,0 | 4,0 | 4,0 |
| 2.1.1 Títulos de participación en el capital | 4,0 | 4,0 | 4,0 | 4,0 | 4,0 | 4,0 | 4,0 | 4,0 |
| 2.1.2 Títulos de deuda | 0,0 | 0,0 | 0,0 | 0,0 | 0,0 | 0,0 | 0,0 | 0,0 |
| 3. Instrumentos financieros derivados | 0,0 | 0,0 | 0,0 | 0,0 | 0,0 | 0,0 | 0,0 | 0,0 |
| 4. Otra inversión | 2.251,7 | 2.295,9 | 2.252,7 | 2.278,3 | 2.278,3 | 2.370,7 | 2.616,8 | 2.344,0 |
| 4.1.1 Créditos comerciales | 66,3 | 72,9 | 81,8 | 74,4 | 74,4 | 76,0 | 75,0 | 65,0 |
| 4.1.2 Préstamos | 1.006,9 | 982,7 | 963,5 | 1.010,3 | 1.010,3 | 1.024,2 | 1.132,6 | 1.083,9 |
| 4.1.3 Moneda y depósitos | 973,3 | 1.012,8 | 973,0 | 969,9 | 969,9 | 1.062,0 | 1.250,6 | 1.070,5 |
| 4.1.4 Otros activos | 205,2 | 227,5 | 234,4 | 223,6 | 223,6 | 208,4 | 158,5 | 124,5 |
| 5. Activos de reserva | 2.637,4 | 3.196,2 | 2.999,3 | 2.864,1 | 2.864,1 | 2.869,6 | 3.183,2 | 3.554,9 |
| 5.1 Oro monetario | 19,7 | 19,7 | 19,7 | 19,7 | 19,7 | 19,7 | 19,7 | 19,7 |
| 5.2 Derechos especiales de giro | 117,5 | 117,5 | 117,5 | 117,5 | 117,5 | 117,5 | 117,5 | 233,0 |
| 5.3 Posición de reserva en el FMI | 31,0 | 31,0 | 31,0 | 31,0 | 31,0 | 31,0 | 31,0 | 31,0 |
| 5.4 Divisas | 2.469,1 | 3.027,9 | 2.831,0 | 2.695,8 | 2.695,8 | 2.701,3 | 3.014,9 | 3.271,1 |
| 5.5 Otros activos | 0,0 | 0,0 | 0,0 | 0,0 | 0,0 | 0,0 | 0,0 | 0,0 |
| II. Pasivos | 5.465,1 | 5.762,9 | 5.820,0 | 5.687,7 | 5.687,7 | 5.702,1 | 5.818,7 | 6.147,9 |
| 1. Inversión directa en la economía declarante | 2.526,6 | 2.790,0 | 2.805,8 | 2.323,1 | 2.323,1 | 2.357,8 | 2.481,3 | 2.566,6 |
| 1.2.1 Acciones y utilidades reinvertidas | 2.293,1 | 2.450,8 | 2.565,4 | 2.120,4 | 2.120,4 | 2.173,6 | 2.276,0 | 2.358,5 |
| 1.2.2 Otro capital | 233,5 | 339,2 | 240,4 | 202,7 | 202,7 | 184,2 | 205,3 | 208,1 |
| 1.2.3 Instrumentos financieros derivados | 0,0 | 0,0 | 0,0 | 0,0 | 0,0 | 0,0 | 0,0 | 0,0 |
| 2. Inversión de cartera | 0,2 | 0,2 | 0,2 | 0,2 | 0,2 | 0,2 | 0,2 | 0,2 |
| 2.2.1 Títulos de participación en el capital | 0,0 | 0,0 | 0,0 | 0,0 | 0,0 | 0,0 | 0,0 | 0,0 |
| 2.2.2 Títulos de deuda | 0,2 | 0,2 | 0,2 | 0,2 | 0,2 | 0,2 | 0,2 | 0,2 |
| 3. Instrumentos financieros derivados | 0,0 | 0,0 | 0,0 | 0,0 | 0,0 | 0,0 | 0,0 | 0,0 |
| 4. Otra inversión | 2.938,3 | 2.972,7 | 3.014,0 | 3.364,4 | 3.364,4 | 3.344,1 | 3.337,2 | 3.581,1 |
| 4.2.1 Créditos comerciales | 334,1 | 377,3 | 386,3 | 511,5 | 511,5 | 435,2 | 318,7 | 370,6 |
| 4.2.2 Préstamos | 2.314,0 | 2.245,9 | 2.256,1 | 2.334,3 | 2.334,3 | 2.278,6 | 2.286,4 | 2.357,6 |
| 4.2.3 Moneda y depósitos | 133,0 | 178,0 | 170,6 | 195,3 | 195,3 | 204,0 | 253,2 | 263,5 |
| 4.2.4 Otros pasivos | 157,2 | 171,5 | 201,0 | 323,3 | 323,3 | 426,3 | 478,9 | 589,4 |
| III. Posición de inversión internacional neta (I-II) | -344,4 | -37,1 | -332,2 | -307,5 | -307,5 | -222,0 | 223,1 | -5,2 |

Fuente: Gerencia de Estudios Económicos, Departamento de Economía Internacional.

*Cifras preliminares.

Cuadro N° 39

Posición de inversión internacional trimestral de Paraguay (saldo y transacciones).
En millones de dólares.

| Partida | 1º Trimestre 2009 (Pr) | | | | 2º Trimestre 2009 (Pr) | | | | 3º Trimestre 2009 (Pr) | | | |
|---|------------------------|--------------|--------------|----------------|------------------------|--------------|--------------|----------------|------------------------|---------------|------------|----------------|
| | Posición al inicio | Flujos | Otros | Saldo final | Posición al inicio | Flujos | Otros | Saldo final | Posición al inicio | Flujos | Otros | Saldo final |
| I. Activos | 5.380,2 | 126,8 | -26,9 | 5.480,1 | 5.480,1 | 554,0 | 7,7 | 6.041,8 | 6.041,8 | 97,6 | 3,3 | 6.142,7 |
| 1. Inversión directa en el extranjero | 233,8 | 2,0 | 0,0 | 235,8 | 235,8 | 2,0 | 0,0 | 237,8 | 237,8 | 2,0 | 0,0 | 239,8 |
| 1.1.1 Acciones y utilidades reinvertidas | 233,8 | 2,0 | 0,0 | 235,8 | 235,8 | 2,0 | 0,0 | 237,8 | 237,8 | 2,0 | 0,0 | 239,8 |
| 1.1.2 Otro capital | 0,0 | 0,0 | 0,0 | 0,0 | 0,0 | 0,0 | 0,0 | 0,0 | 0,0 | 0,0 | 0,0 | 0,0 |
| 1.1.3 Instrumentos financieros derivados | 0,0 | 0,0 | 0,0 | 0,0 | 0,0 | 0,0 | 0,0 | 0,0 | 0,0 | 0,0 | 0,0 | 0,0 |
| 2. Inversión de cartera | 4,0 | 0,0 | 0,0 | 4,0 | 4,0 | 0,0 | 0,0 | 4,0 | 4,0 | 0,0 | 0,0 | 4,0 |
| 2.1.1 Títulos de participación en el capital | 4,0 | 0,0 | 0,0 | 4,0 | 4,0 | 0,0 | 0,0 | 4,0 | 4,0 | 0,0 | 0,0 | 4,0 |
| 2.1.2 Títulos de deuda | 0,0 | 0,0 | 0,0 | 0,0 | 0,0 | 0,0 | 0,0 | 0,0 | 0,0 | 0,0 | 0,0 | 0,0 |
| 3. Instrumentos financieros derivados | | 0,0 | 0,0 | 0,0 | | 0,0 | 0,0 | 0,0 | | 0,0 | 0,0 | 0,0 |
| 4. Otra inversión | 2.278,3 | 92,4 | 0,0 | 2.370,7 | 2.370,7 | 246,1 | 0,0 | 2.616,8 | 2.616,8 | -272,8 | 0,0 | 2.344,0 |
| 4.1.1 Créditos comerciales | 74,4 | 1,6 | 0,0 | 76,0 | 76,0 | -1,0 | 0,0 | 75,0 | 75,0 | -10,0 | 0,0 | 65,0 |
| 4.1.2 Préstamos | 1.010,3 | 13,9 | 0,0 | 1.024,2 | 1.024,2 | 108,4 | 0,0 | 1.132,6 | 1.132,6 | -48,7 | 0,0 | 1.083,9 |
| 4.1.3 Moneda y depósitos | 969,9 | 92,1 | 0,0 | 1.062,0 | 1.062,0 | 188,6 | 0,0 | 1.250,6 | 1.250,6 | -180,1 | 0,0 | 1.070,5 |
| 4.1.4 Otros activos | 223,6 | -15,2 | 0,0 | 208,4 | 208,4 | -49,9 | 0,0 | 158,5 | 158,5 | -34,0 | 0,0 | 124,5 |
| 5. Activos de reserva | 2.864,1 | 32,4 | -26,9 | 2.869,6 | 2.869,6 | 305,9 | 7,7 | 3.183,2 | 3.183,2 | 368,4 | 3,3 | 3.554,9 |
| 5.1 Oro monetario | 19,7 | 0,0 | 0,0 | 19,7 | 19,7 | 0,0 | 0,0 | 19,7 | 19,7 | 0,0 | 0,0 | 19,7 |
| 5.2 Derechos especiales de giro | 117,5 | 0,0 | 0,0 | 117,5 | 117,5 | 0,0 | 0,0 | 117,5 | 117,5 | 115,5 | 0,0 | 233,0 |
| 5.3 Posición de reserva en el FMI | 31,0 | 0,0 | 0,0 | 31,0 | 31,0 | 0,0 | 0,0 | 31,0 | 31,0 | 0,0 | 0,0 | 31,0 |
| 5.4 Divisas | 2.695,8 | 32,4 | -26,9 | 2.701,3 | 2.701,3 | 305,9 | 7,7 | 3.014,9 | 3.014,9 | 252,9 | 3,3 | 3.271,1 |
| 5.5 Otros activos | 0,0 | 0,0 | 0,0 | 0,0 | 0,0 | 0,0 | 0,0 | 0,0 | 0,0 | 0,0 | 0,0 | 0,0 |
| II. Pasivos | 5.687,7 | 38,3 | -23,9 | 5.702,1 | 5.702,1 | 90,9 | 25,7 | 5.818,7 | 5.818,7 | 329,2 | 0,0 | 6.147,9 |
| 1. Inversión directa en la economía declarante | 2.323,1 | 34,7 | 0,0 | 2.357,8 | 2.357,8 | 123,5 | 0,0 | 2.481,3 | 2.481,3 | 85,3 | 0,0 | 2.566,6 |
| 1.2.1 Acciones y utilidades reinvertidas | 2.120,4 | 53,2 | 0,0 | 2.173,6 | 2.173,6 | 102,4 | 0,0 | 2.276,0 | 2.276,0 | 82,5 | 0,0 | 2.358,5 |
| 1.2.2 Otro capital | 202,7 | -18,5 | 0,0 | 184,2 | 184,2 | 21,1 | 0,0 | 205,3 | 205,3 | 2,8 | 0,0 | 208,1 |
| 1.2.3 Instrumentos financieros derivados | 0,0 | 0,0 | 0,0 | 0,0 | 0,0 | 0,0 | 0,0 | 0,0 | 0,0 | 0,0 | 0,0 | 0,0 |
| 2. Inversión de cartera | 0,2 | 0,0 | 0,0 | 0,2 | 0,2 | 0,0 | 0,0 | 0,2 | 0,2 | 0,0 | 0,0 | 0,2 |
| 2.2.1 Títulos de participación en el capital | 0,0 | 0,0 | 0,0 | 0,0 | 0,0 | 0,0 | 0,0 | 0,0 | 0,0 | 0,0 | 0,0 | 0,0 |
| 2.2.2 Títulos de deuda | 0,2 | 0,0 | 0,0 | 0,2 | 0,2 | 0,0 | 0,0 | 0,2 | 0,2 | 0,0 | 0,0 | 0,2 |
| 3. Instrumentos financieros derivados | 0,0 | 0,0 | 0,0 | 0,0 | 0,0 | 0,0 | 0,0 | 0,0 | 0,0 | 0,0 | 0,0 | 0,0 |
| 4. Otra inversión | 3.364,4 | 3,6 | -23,9 | 3.344,1 | 3.344,1 | -32,6 | 25,7 | 3.337,2 | 3.337,2 | 243,9 | 0,0 | 3.581,1 |
| 4.2.1 Créditos comerciales | 511,5 | -76,3 | 0,0 | 435,2 | 435,2 | -116,5 | 0,0 | 318,7 | 318,7 | 51,9 | 0,0 | 370,6 |
| 4.2.2 Préstamos | 2.334,3 | -31,8 | -23,9 | 2.278,6 | 2.278,6 | -17,9 | 25,7 | 2.286,4 | 2.286,4 | 71,2 | 0,0 | 2.357,6 |
| 4.2.3 Moneda y depósitos | 195,3 | 8,7 | 0,0 | 204,0 | 204,0 | 49,2 | 0,0 | 253,2 | 253,2 | 10,3 | 0,0 | 263,5 |
| 4.2.4 Otros pasivos | 323,3 | 103,0 | 0,0 | 426,3 | 426,3 | 52,6 | 0,0 | 478,9 | 478,9 | 110,5 | 0,0 | 589,4 |
| III. Posición de inversión internacional neta (I-II) | -307,5 | 88,5 | -3,0 | -222,0 | -222,0 | 463,1 | -18,0 | 223,1 | 223,1 | -231,6 | 3,3 | -5,2 |

Fuente: Gerencia de Estudios Económicos, Departamento de Economía Internacional.

*Cifras preliminares.

Cuadro N° 40

Exportaciones por principales productos.

En miles de dólares.

| Año | Fibras de algodón** | Semilla de soja | Aceites vegetales | Harinas | Cereales | Carne*** | Madera | Otros | Total |
|--------------|---------------------|------------------|-------------------|----------------|----------------|----------------|----------------|----------------|------------------|
| 2007* | 45.558 | 860.127 | 259.913 | 298.290 | 350.737 | 364.268 | 110.640 | 527.660 | 2.817.193 |
| Ene | 7.172 | 12.063 | 16.861 | 11.093 | 11.931 | 23.080 | 7.603 | 38.591 | 128.394 |
| Feb | 8.639 | 55.209 | 7.642 | 1.816 | 5.350 | 26.446 | 9.330 | 32.102 | 146.533 |
| Mar | 5.976 | 99.920 | 4.725 | 3.363 | 9.058 | 28.082 | 9.063 | 41.707 | 201.894 |
| Abr | 3.567 | 119.779 | 17.068 | 11.888 | 4.001 | 26.065 | 8.660 | 37.655 | 228.683 |
| May | 11.160 | 108.302 | 12.322 | 13.477 | 6.813 | 34.823 | 10.019 | 46.575 | 243.491 |
| Jun | 2.568 | 103.327 | 12.203 | 16.768 | 15.606 | 29.798 | 9.597 | 44.320 | 234.188 |
| Jul | 1.436 | 74.361 | 14.613 | 12.351 | 28.415 | 28.759 | 9.256 | 47.696 | 216.886 |
| Ago | 2.102 | 58.862 | 56.735 | 69.912 | 44.573 | 37.668 | 9.220 | 53.347 | 332.419 |
| Set | 828 | 46.931 | 41.504 | 47.022 | 48.332 | 31.383 | 7.821 | 40.095 | 263.917 |
| Oct | 893 | 56.101 | 25.139 | 31.709 | 64.402 | 31.037 | 10.324 | 49.476 | 269.082 |
| Nov | 893 | 68.351 | 20.422 | 51.003 | 57.857 | 31.532 | 10.478 | 47.401 | 287.937 |
| Dic | 324 | 56.921 | 30.676 | 27.889 | 54.400 | 35.596 | 9.269 | 48.695 | 263.769 |
| 2008* | 25.427 | 1.485.311 | 586.866 | 545.829 | 372.990 | 622.242 | 119.954 | 704.689 | 4.463.309 |
| Ene | 3.238 | 31.406 | 24.194 | 32.839 | 50.076 | 28.333 | 8.691 | 52.217 | 230.993 |
| Feb | 4.321 | 91.614 | 79.122 | 37.541 | 18.287 | 45.176 | 9.938 | 45.349 | 331.348 |
| Mar | 9.124 | 183.923 | 43.877 | 30.598 | 23.482 | 46.559 | 9.340 | 50.631 | 397.532 |
| Abr | 3.459 | 179.162 | 33.803 | 44.029 | 11.872 | 72.310 | 10.963 | 76.910 | 432.508 |
| May | 1.053 | 213.264 | 84.268 | 50.113 | 19.839 | 74.145 | 10.517 | 76.569 | 529.768 |
| Jun | 638 | 218.832 | 55.552 | 65.867 | 24.348 | 76.227 | 8.542 | 67.556 | 517.561 |
| Jul | 116.951 | 220.597 | 62.826 | 42.255 | 25.766 | 78.110 | 13.738 | 66.656 | 510.066 |
| Ago | 337.479 | 145.762 | 22.336 | 47.942 | 36.297 | 59.551 | 11.786 | 63.595 | 387.608 |
| Set | 2.502 | 99.589 | 48.957 | 57.906 | 53.329 | 45.106 | 11.893 | 56.931 | 376.213 |
| Oct | 317 | 23.513 | 15.018 | 47.792 | 43.046 | 40.788 | 9.634 | 54.867 | 234.976 |
| Nov | 152 | 62.827 | 61.895 | 39.714 | 40.043 | 25.515 | 7.338 | 43.559 | 281.043 |
| Dic | 168 | 14.824 | 55.018 | 49.232 | 26.606 | 30.423 | 7.575 | 49.849 | 233.694 |
| 2009* | 16.432 | 775.735 | 241.261 | 359.358 | 446.968 | 534.513 | 87.241 | 545.356 | 3.006.864 |
| Ene | 143 | 20.162 | 24.371 | 30.950 | 32.475 | 30.040 | 6.643 | 51.782 | 196.566 |
| Feb | 859 | 131.282 | 27.915 | 29.933 | 35.944 | 38.226 | 7.510 | 43.316 | 314.986 |
| Mar | 485 | 165.208 | 34.976 | 56.713 | 16.375 | 53.179 | 8.542 | 38.345 | 373.824 |
| Abr | 2.265 | 109.280 | 13.611 | 24.382 | 25.040 | 54.770 | 8.637 | 41.982 | 279.968 |
| May | 1.398 | 79.899 | 23.204 | 17.920 | 29.021 | 49.201 | 7.541 | 43.180 | 251.364 |
| Jun | 3.214 | 84.714 | 16.202 | 23.270 | 59.457 | 48.492 | 8.405 | 52.657 | 296.412 |
| Jul | 1.556 | 58.462 | 13.910 | 29.982 | 48.938 | 59.338 | 8.681 | 60.026 | 280.892 |
| Ago | 801 | 35.865 | 31.112 | 39.306 | 54.856 | 51.350 | 7.721 | 54.840 | 275.850 |
| Set | 3.740 | 24.839 | 23.997 | 26.523 | 48.255 | 41.436 | 6.633 | 53.351 | 228.774 |
| Oct | 749 | 42.734 | 19.480 | 40.884 | 52.028 | 52.906 | 7.721 | 54.781 | 271.283 |
| Nov | 1.221 | 23.291 | 12.484 | 39.496 | 44.579 | 55.575 | 9.205 | 51.095 | 236.946 |

Fuente: Gerencia de Estudios Económicos, Departamento de Economía Internacional.

* Cifras preliminares proveídas por el Sistema de Ordenamiento Fiscal Impositivo Aduanero (SOFIA) de la Dirección Nacional de Aduanas.

Cuadro N° 41

Exportaciones registradas.
En miles de dólares.

| Año | Argentina | Brasil | Uruguay | Total Mercosur | China Continental | Resto del mundo | Total |
|--------------|----------------|----------------|----------------|-------------------|----------------------|--------------------|------------------|
| 2007* | 518.593 | 521.232 | 261.344 | 1.301.169 | 53.980 | 1.462.044 | 2.817.193 |
| Ene | 35.182 | 29.437 | 13.072 | 77.691 | 539 | 50.164 | 128.394 |
| Feb | 45.940 | 26.480 | 7.169 | 79.589 | 1.099 | 65.845 | 146.533 |
| Mar | 52.265 | 37.626 | 22.680 | 112.570 | 1.200 | 88.124 | 201.894 |
| Abr | 53.790 | 22.675 | 7.614 | 84.078 | 1.181 | 143.424 | 228.683 |
| May | 69.475 | 30.027 | 15.171 | 114.673 | 988 | 127.830 | 243.491 |
| Jun | 51.064 | 31.508 | 28.782 | 111.353 | 982 | 121.852 | 234.188 |
| Jul | 28.253 | 43.107 | 16.014 | 87.374 | 1.176 | 128.336 | 216.886 |
| Ago | 37.858 | 53.491 | 21.153 | 112.502 | 28.622 | 191.296 | 332.419 |
| Set | 24.732 | 44.770 | 22.932 | 92.434 | 14.753 | 156.730 | 263.917 |
| Oct | 40.412 | 65.875 | 28.292 | 134.579 | 1.066 | 133.437 | 269.082 |
| Nov | 43.962 | 71.001 | 46.311 | 161.273 | 1.485 | 125.178 | 287.937 |
| Dic | 35.659 | 65.237 | 32.157 | 133.053 | 888 | 129.828 | 263.769 |
| 2008* | 727.038 | 628.108 | 780.214 | 2.135.360 | 95.520 | 2.232.429 | 4.463.309 |
| Ene | 36.638 | 74.838 | 22.145 | 133.621 | 1.160 | 96.212 | 230.993 |
| Feb | 72.972 | 47.504 | 30.420 | 150.896 | 26.313 | 154.139 | 331.348 |
| Mar | 81.588 | 45.134 | 72.913 | 199.635 | 1.711 | 196.187 | 397.532 |
| Abr | 74.619 | 32.597 | 92.007 | 199.224 | 14.436 | 218.848 | 432.508 |
| May | 103.853 | 51.611 | 82.627 | 238.091 | 1.369 | 290.308 | 529.768 |
| Jun | 130.371 | 56.305 | 67.828 | 254.504 | 17.737 | 245.320 | 517.561 |
| Jul | 45.613 | 59.398 | 142.312 | 247.323 | 1.061 | 261.683 | 510.066 |
| Ago | 44.358 | 68.647 | 98.652 | 211.657 | 1.273 | 174.678 | 387.608 |
| Set | 47.372 | 62.271 | 65.950 | 175.592 | 1.046 | 199.575 | 376.213 |
| Oct | 23.430 | 45.764 | 29.774 | 98.968 | 673 | 135.334 | 234.976 |
| Nov | 40.701 | 54.333 | 55.646 | 150.680 | 552 | 129.811 | 281.043 |
| Dic | 25.523 | 29.708 | 19.940 | 75.171 | 28.189 | 130.335 | 233.694 |
| 2009* | 327.105 | 612.125 | 532.715 | 1.471.945 | 31.008 | 1.503.911 | 3.006.864 |
| Ene | 31.776 | 40.438 | 23.937 | 96.152 | 381 | 100.033 | 196.566 |
| Feb | 48.132 | 46.220 | 83.134 | 177.486 | 914 | 136.586 | 314.986 |
| Mar | 62.847 | 38.593 | 92.697 | 194.136 | 8.437 | 171.251 | 373.824 |
| Abr | 43.824 | 41.699 | 65.430 | 150.954 | 1.576 | 127.438 | 279.968 |
| May | 33.181 | 51.708 | 35.239 | 120.127 | 1.687 | 129.549 | 251.364 |
| Jun | 27.069 | 52.970 | 60.519 | 140.557 | 3.142 | 152.713 | 296.412 |
| Jul | 17.288 | 55.009 | 53.185 | 125.481 | 2.746 | 152.664 | 280.892 |
| Ago | 12.676 | 59.350 | 44.701 | 116.728 | 2.593 | 156.530 | 275.850 |
| Set | 16.702 | 64.489 | 29.016 | 110.207 | 5.135 | 113.432 | 228.774 |
| Oct | 22.132 | 77.668 | 30.362 | 130.162 | 1.962 | 139.159 | 271.283 |
| Nov | 11.479 | 83.981 | 14.495 | 109.955 | 2.436 | 124.555 | 236.946 |

Fuente: Gerencia de Estudios Económicos, Departamento de Economía Internacional.

*Cifras preliminares proveídas por el Sistema de Ordenamiento Fiscal Impositivo Aduanero (SOFIA) de la Dirección Nacional de Aduanas.

Cuadro N° 42

Precios internacionales de la soja, el algodón y el petróleo.

| Año | Soja | | Algodón | | Maíz | Trigo | Sésamo | Carne | Girasol | Petróleo Brent |
|--------------|----------------------------|---------------|----------------------------|-----------------|---------------------|---------------------|-------------------|-----------------------|-----------------------|----------------|
| | Chicago ctvs.USD/bushel | USD/ton. | New York ctvs.USD/libra | USD/ton. | Chicago USD/ton. | Chicago USD/ton. | India USD/ton. | Australia USD/ton. | Sudáfrica USD/ton. | USD/barril |
| 2007 | 859,10 | 315,68 | 56,72 | 1.250,48 | 148,28 | 240,69 | 950,19 | 3.190,21 | 531,38 | 72,93 |
| Ene | 700,29 | 257,32 | 54,31 | 1.197,33 | 159,05 | 171,78 | 726,11 | 3.122,50 | 344,97 | 57,18 |
| Feb | 753,79 | 276,98 | 53,83 | 1.186,75 | 167,41 | 174,35 | 803,77 | 3.287,50 | 377,21 | 62,56 |
| Mar | 760,81 | 279,56 | 53,70 | 1.183,88 | 147,43 | 160,94 | 922,96 | 3.402,50 | 385,49 | 65,52 |
| Abr | 737,00 | 270,81 | 50,82 | 1.120,39 | 140,94 | 178,39 | 867,93 | 3.217,50 | 441,31 | 69,61 |
| May | 773,22 | 284,12 | 49,22 | 1.085,12 | 153,63 | 189,97 | 848,61 | 3.200,00 | 458,35 | 70,25 |
| Jun | 823,82 | 302,72 | 53,70 | 1.183,88 | 129,72 | 213,85 | 960,49 | 3.392,50 | 510,49 | 70,35 |
| Jul | 816,84 | 300,15 | 54,47 | 1.200,86 | 128,24 | 231,49 | 1.022,89 | 3.382,50 | 554,07 | 75,29 |
| Ago | 840,92 | 309,00 | 58,58 | 1.291,47 | 127,55 | 281,82 | 899,80 | 3.397,50 | 626,19 | 71,07 |
| Sep | 946,71 | 347,87 | 60,87 | 1.341,95 | 146,84 | 345,02 | 933,16 | 2.920,00 | 707,83 | 75,45 |
| Oct | 973,90 | 357,86 | 64,01 | 1.411,18 | 147,83 | 296,89 | 946,91 | 2.852,50 | 656,34 | 79,77 |
| Nov | 1062,21 | 390,31 | 62,18 | 1.370,83 | 151,37 | 318,57 | 1.225,31 | 2.992,50 | 657,16 | 89,10 |
| Dic | 1119,67 | 411,43 | 64,96 | 1.432,12 | 179,32 | 325,18 | 1.244,28 | 3.115,00 | 657,16 | 89,03 |
| 2008 | 1234,51 | 453,63 | 63,86 | 1.407,91 | 208,00 | 283,42 | 1.622,83 | 3.340,21 | 558,46 | 97,48 |
| Ene | 1246,22 | 457,93 | 69,19 | 1.525,38 | 197,33 | 341,53 | 1.536,79 | 3.340,00 | 619,97 | 90,91 |
| Feb | 1372,56 | 504,35 | 72,65 | 1.601,66 | 214,95 | 394,26 | 1.921,82 | 3.365,00 | 623,76 | 90,96 |
| Mar | 1375,34 | 505,37 | 78,59 | 1.732,61 | 223,32 | 341,35 | 2.201,39 | 3.262,50 | 574,86 | 100,53 |
| Abr | 1309,92 | 481,34 | 71,47 | 1.575,64 | 236,31 | 289,27 | 1.883,80 | 3.162,50 | 618,51 | 109,86 |
| May | 1335,49 | 490,73 | 67,14 | 1.480,18 | 235,91 | 279,80 | 1.530,24 | 3.150,00 | 643,66 | 120,92 |
| Jun | 1493,86 | 548,92 | 69,62 | 1.534,86 | 285,32 | 309,93 | 1.707,99 | 3.382,50 | 678,94 | 132,13 |
| Jul | 1512,11 | 555,63 | 70,92 | 1.563,52 | 231,29 | 287,98 | 1.702,37 | 3.500,00 | 650,98 | 135,82 |
| Ago | 1280,70 | 470,60 | 67,22 | 1.481,95 | 223,71 | 286,33 | 1.566,00 | 3.450,00 | 624,63 | 120,09 |
| Sep | 1188,34 | 436,66 | 61,28 | 1.350,99 | 191,92 | 249,86 | 1.291,02 | 3.612,50 | 478,57 | 100,69 |
| Oct | 932,65 | 342,71 | 51,30 | 1.130,97 | 158,06 | 197,04 | 1.438,02 | 3.220,00 | 420,08 | 72,88 |
| Nov | 898,08 | 330,00 | 42,29 | 932,33 | 137,59 | 199,33 | 1.374,37 | 3.272,50 | 376,67 | 53,56 |
| Dic | 868,89 | 319,28 | 44,67 | 984,80 | 160,23 | 224,41 | 1.320,09 | 3.365,00 | 390,89 | 41,40 |
| 2009* | 1037,41 | 381,20 | 55,70 | 1227,93 | 144,87 | 192,72 | 1284,62 | 3180,62 | 361,25 | 60,93 |
| Ene | 994,81 | 365,55 | 49,03 | 1.080,93 | 149,21 | 208,70 | 1.232,49 | 3.122,50 | 364,93 | 43,50 |
| Feb | 918,23 | 337,41 | 45,29 | 998,47 | 138,08 | 187,58 | 1.256,96 | 3.140,00 | 332,17 | 43,29 |
| Mar | 910,33 | 334,50 | 43,24 | 953,28 | 159,34 | 195,75 | 1.302,60 | 3.132,50 | 292,19 | 46,22 |
| Abr | 1070,00 | 393,18 | 53,50 | 1.179,47 | 156,00 | 192,63 | 1.273,80 | 3.167,50 | 330,26 | 50,80 |
| May | 1132,70 | 416,22 | 54,86 | 1.209,46 | 171,74 | 234,15 | 1.296,10 | 3.227,50 | 379,11 | 58,40 |
| Jun | 1211,38 | 445,13 | 54,11 | 1.192,92 | 136,90 | 187,85 | 1.330,00 | 3.375,00 | 388,85 | 68,85 |
| Jul | 1052,70 | 386,82 | 59,28 | 1.306,90 | 133,66 | 194,10 | 1.281,40 | 3.450,00 | 352,86 | 66,50 |
| Ago | 1182,05 | 434,35 | 58,49 | 1.289,48 | 128,44 | 173,06 | 1.283,90 | 3.177,50 | 380,85 | 72,99 |
| Sep | 951,06 | 349,47 | 59,05 | 1.301,83 | 132,87 | 166,19 | 1.179,27 | 3.211,81 | 339,67 | 67,66 |
| Oct | 976,00 | 358,64 | 67,13 | 1.479,96 | 144,10 | 181,60 | 1.214,40 | 3.047,50 | 390,54 | 75,11 |
| Nov | 1012,27 | 371,96 | 68,70 | 1.514,58 | 143,19 | 198,30 | 1.479,90 | 2.935,00 | 422,30 | 76,90 |

Fuente: Gerencia de Estudios Económicos, Departamento de Economía Internacional, en base a cifras de Reuters

Nota: Para convertir la soja de ctvs. USD/bushel a USD/ton. se multiplica ctvs.USD/bushel por 0,367454.

Para convertir el algodón de ctvs. USD/libra a USD/ton. se multiplica ctvs.USD/libra por 22,04622476

Cuadro N° 43

Importaciones registradas.
En miles de dólares FOB.

| Año | Argentina | Brasil | Uruguay | Total Mercosur | China Continental | Resto del mundo | Total |
|--------------|------------------|------------------|----------------|-------------------|----------------------|--------------------|------------------|
| 2007* | 790.412 | 1.601.255 | 71.069 | 2.462.736 | 1.551.010 | 1.524.809 | 5.538.555 |
| Ene | 54.844 | 95.931 | 3.654 | 154.428 | 110.299 | 109.519 | 374.246 |
| Feb | 55.680 | 83.299 | 3.979 | 142.957 | 90.657 | 131.102 | 364.717 |
| Mar | 64.041 | 104.334 | 5.111 | 173.486 | 124.464 | 148.358 | 446.308 |
| Abr | 55.592 | 104.934 | 4.938 | 165.464 | 112.114 | 123.709 | 401.287 |
| May | 61.466 | 114.944 | 4.891 | 181.301 | 104.181 | 142.645 | 428.127 |
| Jun | 58.605 | 126.715 | 4.615 | 189.935 | 116.330 | 121.406 | 427.671 |
| Jul | 68.792 | 158.468 | 5.194 | 232.454 | 125.265 | 128.192 | 485.910 |
| Ago | 65.487 | 173.069 | 8.180 | 246.736 | 140.478 | 129.646 | 516.860 |
| Set | 70.355 | 128.185 | 8.396 | 206.936 | 129.343 | 107.291 | 443.571 |
| Oct | 82.276 | 187.780 | 8.212 | 278.268 | 167.383 | 117.234 | 562.885 |
| Nov | 84.214 | 164.226 | 6.368 | 254.807 | 167.749 | 133.645 | 556.202 |
| Dic | 69.060 | 159.371 | 7.531 | 235.962 | 162.747 | 132.061 | 530.770 |
| 2008* | 1.216.223 | 2.301.914 | 100.412 | 3.618.549 | 2.346.732 | 2.540.702 | 8.505.982 |
| Ene | 69.359 | 176.719 | 5.396 | 251.475 | 166.139 | 158.029 | 575.643 |
| Feb | 76.248 | 189.143 | 3.208 | 268.600 | 170.085 | 185.337 | 624.022 |
| Mar | 54.667 | 154.595 | 5.494 | 214.756 | 153.463 | 193.053 | 561.271 |
| Abr | 82.099 | 154.536 | 6.344 | 242.979 | 195.223 | 222.908 | 661.109 |
| May | 103.270 | 215.935 | 6.665 | 325.870 | 186.548 | 219.285 | 731.703 |
| Jun | 87.172 | 212.663 | 7.640 | 307.475 | 202.521 | 207.993 | 717.989 |
| Jul | 134.829 | 269.316 | 14.374 | 418.519 | 234.228 | 252.227 | 904.974 |
| Ago | 127.497 | 230.114 | 11.594 | 369.206 | 253.314 | 192.356 | 814.876 |
| Set | 127.765 | 235.596 | 12.728 | 376.090 | 266.682 | 298.124 | 940.895 |
| Oct | 144.149 | 193.734 | 12.677 | 350.561 | 212.382 | 238.961 | 801.904 |
| Nov | 112.988 | 135.334 | 6.201 | 254.523 | 169.054 | 207.467 | 631.043 |
| Dic | 96.178 | 134.228 | 8.089 | 238.495 | 137.094 | 164.963 | 540.552 |
| 2009* | 928.670 | 1.344.427 | 74.827 | 2.347.925 | 1.728.610 | 1.735.791 | 5.812.327 |
| Ene | 71.232 | 95.201 | 7.064 | 173.497 | 123.018 | 181.232 | 477.747 |
| Feb | 76.102 | 87.711 | 5.589 | 169.402 | 108.286 | 187.828 | 465.516 |
| Mar | 72.353 | 109.451 | 6.950 | 188.754 | 142.739 | 164.666 | 496.159 |
| Abr | 72.477 | 109.045 | 6.844 | 188.366 | 127.292 | 142.047 | 457.705 |
| May | 61.182 | 106.107 | 5.706 | 172.996 | 124.356 | 102.078 | 399.430 |
| Jun | 73.140 | 125.740 | 6.706 | 205.586 | 143.313 | 165.495 | 514.395 |
| Jul | 82.554 | 131.484 | 6.905 | 220.943 | 149.665 | 160.712 | 531.319 |
| Ago | 90.718 | 133.661 | 6.216 | 230.595 | 177.885 | 162.348 | 570.828 |
| Set | 115.955 | 150.022 | 9.517 | 275.494 | 160.796 | 137.689 | 573.979 |
| Oct | 114.686 | 146.455 | 5.559 | 266.700 | 247.152 | 156.115 | 669.967 |
| Nov | 98.270 | 149.551 | 7.772 | 255.593 | 224.108 | 175.580 | 655.281 |

Fuente: Gerencia de Estudios Económicos, Departamento de Economía Internacional.

*Cifras preliminares proveídas por el Sistema de Ordenamiento Fiscal Impositivo Aduanero (SOFIA) de la Dirección Nacional de Aduanas.

Cuadro N° 44

Importaciones por tipo de bienes.
En miles de dólares FOB.

| | 2004 | 2005 | 2006* | 2007* | 2008* | Noviembre-2008* | Noviembre-2009* |
|--|------------------|------------------|------------------|------------------|------------------|------------------|------------------|
| Bienes de consumo | 884.212 | 1.051.103 | 1.267.126 | 1.525.505 | 2.405.434 | 2.206.593 | 1.934.370 |
| No duraderos | 751.064 | 853.675 | 969.282 | 1.111.007 | 1.741.458 | 1.586.536 | 1.544.597 |
| Alimentos | 130.972 | 155.595 | 171.119 | 233.584 | 337.826 | 303.011 | 257.330 |
| Bebidas y tabacos | 112.987 | 106.191 | 117.735 | 136.989 | 198.801 | 182.149 | 196.931 |
| Otros (a) | 507.105 | 591.889 | 680.428 | 740.434 | 1.204.831 | 1.101.376 | 1.090.336 |
| Duraderos | 133.148 | 197.428 | 297.844 | 414.498 | 663.975 | 620.057 | 389.773 |
| Automóviles (b) | 81.598 | 97.162 | 134.366 | 190.383 | 346.986 | 320.665 | 209.986 |
| Artefactos eléctricos | 51.550 | 100.266 | 163.478 | 224.116 | 316.989 | 299.392 | 179.787 |
| Bienes intermedios | 950.779 | 1.060.304 | 1.357.617 | 1.687.066 | 2.835.238 | 2.682.446 | 1.769.590 |
| Combustibles y lubricantes | 432.454 | 498.927 | 690.251 | 714.283 | 1.301.667 | 1.225.751 | 810.885 |
| Substancias químicas | 288.454 | 284.419 | 300.590 | 527.708 | 840.095 | 806.509 | 478.096 |
| Otros (c) | 229.870 | 276.958 | 366.775 | 445.075 | 693.477 | 650.186 | 480.609 |
| Bienes de capital | 645.296 | 961.459 | 1.877.735 | 2.325.984 | 3.265.310 | 3.076.391 | 2.108.367 |
| Maquinarias, aparatos y motores | 394.965 | 680.104 | 1.564.366 | 1.840.289 | 2.388.764 | 2.258.213 | 1.638.370 |
| Elementos de transporte y accesorios (d) | 165.866 | 211.517 | 249.417 | 342.798 | 590.777 | 547.711 | 359.214 |
| Otros (e) | 84.465 | 69.838 | 63.952 | 142.897 | 285.769 | 270.467 | 110.783 |
| Total | 2.480.287 | 3.072.866 | 4.502.477 | 5.538.555 | 8.505.982 | 7.965.430 | 5.812.327 |

Fuente: Gerencia de Estudios Económicos, Departamento de Economía Internacional.

*Cifras preliminares proveídas por el Sistema de Ordenamiento Fiscal Impositivo Aduanero (SOFIA) de la Dirección Nacional de Aduanas.

Nota: (a) Incluye papel, cartón y sus manufacturas, productos farmacéuticos, textiles y sus manufacturas, piedras y metales preciosos, otros bienes de consumo y artículos para construcciones.

(b) Incluye jeep y camionetas rurales.

(c) Incluye hierro y sus manufacturas (excepto artículos de ferretería), metales ordinarios y sus manufacturas (excepto artículos de ferretería), piedras, tierras y sus manufacturas, cemento y asfalto, otros bienes intermedios, vidrios y sus manufacturas.

(d) Excluye automóviles, jeeps y camionetas rurales.

(e) Incluye implementos agrícolas y accesorios, artículos de ferretería de hierro y de metales ordinarios, manufacturas de maderas y animales.

Cuadro Nº 45

Ingreso de divisas - entidades binacionales.
En miles de dólares.

| Año | Itaipú | | | Yacyretá | | | Total Itaipú + Yacyretá |
|-------------|-------------------------------|---------------------------|------------------|---------------------------|------------------|------------------|----------------------------|
| | Royalties y compensaciones | Gastos administrativos | Total | Gastos administrativos | Otros 1/ | Total | |
| 2007 | 307.231,2 | 112.950,0 | 420.181,2 | 94.751,4 | 100.440,6 | 195.191,9 | 615.373,1 |
| Ene | 23.880,8 | 5.500,0 | 29.380,8 | 8.680,0 | 2.991,1 | 11.671,1 | 41.051,8 |
| Feb | 24.255,0 | 7.000,0 | 31.255,0 | 8.233,3 | 0,0 | 8.233,3 | 39.488,2 |
| Mar | 27.262,3 | 4.300,0 | 31.562,3 | 7.881,8 | 20.000,0 | 27.881,8 | 59.444,0 |
| Abr | 24.710,0 | 8.560,0 | 33.270,0 | 12.233,0 | | 12.233,0 | 45.503,0 |
| May | 27.389,7 | 19.500,0 | 46.889,7 | 7.665,7 | 28.449,5 | 36.115,2 | 83.004,9 |
| Jun | 26.657,5 | 12.100,0 | 38.757,5 | 3.000,0 | | 3.000,0 | 41.757,5 |
| Jul | 24.840,0 | 3.000,0 | 27.840,0 | 8.318,3 | | 8.318,3 | 36.158,3 |
| Ago | 24.850,0 | 7.860,0 | 32.710,0 | 7.576,6 | 10.000,0 | 17.576,6 | 50.286,6 |
| Set | 25.990,3 | 6.000,0 | 31.990,3 | 6.146,0 | 4.000,0 | 10.146,0 | 42.136,2 |
| Oct | 25.866,4 | 7.500,0 | 33.366,4 | 7.711,4 | 30.000,0 | 37.711,4 | 71.077,8 |
| Nov | 25.734,4 | 8.380,0 | 34.114,4 | 8.261,6 | 5.000,0 | 13.261,6 | 47.376,0 |
| Dic | 25.795,0 | 23.250,0 | 49.045,0 | 9.043,7 | | 9.043,7 | 58.088,7 |
| 2008 | 327.174,9 | 11.000,0 | 338.174,9 | 188.037,7 | 101.378,1 | 289.415,8 | 627.590,6 |
| Ene | 26.235,7 | 11.000,0 | 37.235,7 | 7.424,0 | | 7.424,0 | 44.659,7 |
| Feb | 26.220,6 | 0,0 | 26.220,6 | 5.814,0 | 10.000,0 | 15.814,0 | 42.034,6 |
| Mar | 27.308,9 | 0,0 | 27.308,9 | 7.785,4 | 10.039,7 | 17.825,1 | 45.134,0 |
| Abr | 25.826,7 | 0,0 | 25.826,7 | 2.060,3 | 10.000,0 | 12.060,3 | 37.887,0 |
| May | 27.835,5 | 0,0 | 27.835,5 | 17.476,0 | 3.062,5 | 20.538,5 | 48.374,0 |
| Jun | 27.531,7 | 0,0 | 27.531,7 | 10.190,0 | 7.009,9 | 17.199,9 | 44.731,6 |
| Jul | 27.850,0 | 0,0 | 27.850,0 | 23.142,2 | | 23.142,2 | 50.992,2 |
| Ago | 28.328,6 | 0,0 | 28.328,6 | 26.520,2 | | 26.520,2 | 54.848,7 |
| Set | 26.943,7 | 0,0 | 26.943,7 | 18.209,0 | 3.266,0 | 21.475,0 | 48.418,6 |
| Oct | 28.992,5 | 0,0 | 28.992,5 | 33.987,0 | | 33.987,0 | 62.979,5 |
| Nov | 26.147,1 | 0,0 | 26.147,1 | 12.091,7 | 40.000,0 | 52.091,7 | 78.238,9 |
| Dic | 27.953,9 | 0,0 | 27.953,9 | 23.337,9 | 18.000,0 | 41.337,9 | 69.291,8 |
| 2009 | 316.658,1 | 0,0 | 316.658,1 | 201.237,1 | 91.000,0 | 292.237,1 | 608.895,2 |
| Ene. | 26.158,3 | 0,0 | 26.158,3 | 18.000,0 | 33.000,0 | 51.000,0 | 77.158,3 |
| Feb. | 25.979,9 | 0,0 | 25.979,9 | 19.031,8 | 0,0 | 19.031,8 | 45.011,7 |
| Mar. | 28.170,6 | 0,0 | 28.170,6 | 13.600,0 | 0,0 | 13.600,0 | 41.770,6 |
| Abr. | 28.373,8 | 0,0 | 28.373,8 | 52.165,3 | 15.000,0 | 67.165,3 | 95.539,1 |
| May. | 30.806,8 | 0,0 | 30.806,8 | 6.000,0 | 0,0 | 6.000,0 | 36.806,8 |
| Jun. | 30.138,6 | 0,0 | 30.138,6 | 10.000,0 | 0,0 | 10.000,0 | 40.138,6 |
| Jul. | 28.636,1 | 0,0 | 28.636,1 | 26.218,0 | 18.000,0 | 44.218,0 | 72.854,1 |
| Agos. | 28.810,7 | 0,0 | 28.810,7 | 16.000,0 | 0,0 | 16.000,0 | 44.810,7 |
| Set. | 30.637,4 | 0,0 | 30.637,4 | 14.184,0 | 0,0 | 14.184,0 | 44.821,4 |
| Oct.* | 29.938,4 | 0,0 | 29.938,4 | 14.038,0 | 6.000,0 | 20.038,0 | 49.976,4 |
| Nov.* | 29.007,4 | 0,0 | 29.007,4 | 12.000,0 | 19.000,0 | 31.000,0 | 60.007,4 |

Fuente: Gerencia de Estudios Económicos, Departamento de Economía Internacional.

*Cifras preliminares.

Nota: 1/ Corresponde a compensación por terreno inundado, cesión de energía, utilidades de capital y resarcimiento

Cuadro N° 46

Activos de reservas internacionales. 1/
En millones de dólares.

| Año | Oro | Dólares | Divisas | | | | Otros activos de reserva | | |
|-------------|------|---------|-------------------------------|------------------|---------|------------------|--------------------------|-------|---------|
| | | | Corresponsales en el exterior | | | | Aladi neto | Otros | Saldo |
| | | | Vista | | Plazo | | | | |
| | | | Dólares | Otras monedas | Dólares | Otras monedas | | | |
| 2007 | | | | | | | | | |
| Ene. | 0,0 | 1379,4 | 91,9 | 12,1 | 1287,5 | 97,2 | 0,0 | 169,7 | 1.658,4 |
| Feb. | 0,0 | 1.438,7 | 121,1 | 11,1 | 1.317,6 | 99,1 | -0,6 | 173,3 | 1.721,6 |
| Mar. | 0,0 | 1.614,7 | 143,0 | 14,9 | 1.471,7 | 99,9 | -0,2 | 173,9 | 1.903,2 |
| Abr. | 0,0 | 1.748,5 | 177,4 | 14,8 | 1.571,1 | 102,4 | -0,1 | 175,5 | 2.041,1 |
| May. | 0,0 | 1.807,8 | 115,9 | 18,0 | 1.691,9 | 100,9 | 1,7 | 175,7 | 2.104,1 |
| Jun. | 0,0 | 1.859,6 | 168,5 | 17,3 | 1.691,2 | 101,3 | -1,0 | 175,8 | 2.153,1 |
| Jul. | 0,0 | 1.850,9 | 118,8 | 15,4 | 1.732,1 | 109,6 | -0,3 | 177,7 | 2.153,2 |
| Ago. | 0,0 | 1.869,5 | 126,5 | 22,6 | 1.743,0 | 207,1 | 0,6 | 76,0 | 2.175,8 |
| Set. | 0,0 | 1.866,0 | 134,5 | 24,6 | 1.731,5 | 214,6 | -0,7 | 77,2 | 2.181,5 |
| Oct. | 0,0 | 1.937,9 | 173,4 | 20,1 | 1.764,5 | 203,6 | 0,1 | 77,9 | 2.239,6 |
| Nov. | 0,0 | 2.025,1 | 148,5 | 16,4 | 1.876,6 | 206,7 | -0,3 | 78,5 | 2.326,3 |
| Dic. | 0,0 | 2.111,9 | 185,7 | 24,2 | 1.926,2 | 248,0 | -0,3 | 77,9 | 2.461,8 |
| 2008 | | | | | | | | | |
| Ene. | 0,0 | 2.106,2 | 190,9 | 52,5 | 1.915,3 | 252,1 | -0,4 | 78,9 | 2.489,4 |
| Feb. | 0,0 | 2.064,9 | 146,6 | 27,1 | 1.918,2 | 304,9 | -0,4 | 79,3 | 2.475,8 |
| Mar. | 19,7 | 1.902,6 | 103,7 | 32,6 | 1.798,9 | 597,0 | 4,4 | 81,5 | 2.637,8 |
| Abr. | 18,4 | 2.162,6 | 166,3 | 25,2 | 1.996,3 | 596,6 | -5,0 | 81,0 | 2.878,7 |
| May. | 18,8 | 2.350,0 | 122,2 | 27,4 | 2.227,9 | 598,4 | -0,2 | 80,8 | 3.075,2 |
| Jun. | 19,7 | 2.487,5 | 202,2 | 31,0 | 2.285,3 | 573,9 | 2,9 | 81,6 | 3.196,6 |
| Jul. | 19,4 | 2.538,8 | 67,1 | 34,2 | 2.471,7 | 512,6 | 1,1 | 81,1 | 3.187,2 |
| Agos. | 17,7 | 2.687,0 | 181,5 | 33,8 | 2.505,5 | 326,8 | -0,2 | 78,6 | 3.143,6 |
| Set. | 18,6 | 2.568,3 | 76,2 | 33,8 | 2.492,1 | 301,1 | -0,7 | 78,1 | 2.999,3 |
| Oct. | 15,7 | 2.386,4 | 135,8 | 32,0 | 2.250,6 | 223,5 | 4,3 | 74,9 | 2.736,8 |
| Nov. | 17,2 | 2.401,1 | 149,3 | 31,0 | 2.251,7 | 222,8 | -0,4 | 75,1 | 2.746,6 |
| Dic. | 18,4 | 2.479,1 | 278,2 | 50,0 | 2.201,0 | 238,1 | 1,0 | 77,4 | 2.864,1 |
| 2009 | | | | | | | | | |
| Ene. | 19,5 | 2.471,7 | 299,9 | 50,3 | 2.171,8 | 217,2 | 0,1 | 75,0 | 2.833,8 |
| Feb. | 20,3 | 2.466,3 | 193,7 | 41,5 | 2.272,5 | 217,0 | 0,3 | 73,8 | 2.819,2 |
| Mar. | 19,5 | 2.500,7 | 210,9 | 49,0 | 2.289,8 | 225,7 | -0,3 | 75,2 | 2.869,7 |
| Abr. | 18,8 | 2.627,4 | 382,2 | 62,7 | 2.245,2 | 226,7 | -5,0 | 75,3 | 3.005,9 |
| May. | 20,8 | 2.715,0 | 213,7 | 68,2 | 2.501,2 | 248,0 | 0,6 | 77,9 | 3.130,4 |
| Jun. | 19,7 | 2.761,7 | 221,3 | 73,9 | 2.540,5 | 246,0 | 3,7 | 78,1 | 3.183,2 |
| Jul. | 20,0 | 2.855,0 | 264,2 | 46,4 | 2.590,8 | 269,2 | 0,1 | 78,1 | 3.268,8 |
| Ago.* | 20,1 | 2.890,8 | 199,6 | 32,6 | 2.691,2 | 269,9 | 6,5 | 78,8 | 3.298,7 |
| Set.* | 21,1 | 3.029,6 | 289,1 | 31,4 | 2.740,5 | 272,8 | -0,3 | 197,0 | 3.551,6 |
| Oct.* | 22,1 | 3.053,4 | 262,7 | 35,4 | 2.790,7 | 278,9 | -5,3 | 209,6 | 3.594,0 |
| Nov.* | 24,8 | 3.171,4 | 260,5 | 40,0 | 2.910,9 | 282,2 | 0,1 | 212,3 | 3.730,8 |

Fuente: Gerencia de Estudios Económicos, Departamento de Economía Internacional.

*Cifras Preliminares.

Nota: 1/ A partir de diciembre del año 1990 se efectuó un cambio en la metodología de registro de las RMI.

Cuadro N° 47**Intereses cobrados por colocaciones de las reservas internacionales netas.****En miles de dólares.**

| Mes | 2001 | 2002 | 2003 | 2004 | 2005 | 2006 | 2007 | 2008 | 2009 |
|----------------|-----------------|-----------------|-----------------|-----------------|-----------------|-----------------|-----------------|-----------------|-----------------|
| Enero | 4.780,7 | 498,7 | 592,5 | 261,9 | 1.739,3 | 3.458,1 | 5.958,2 | 6.664,4 | 2.129,8 |
| Febrero | 3.436,9 | 1.430,9 | 1.504,8 | 1.217,7 | 1.639,9 | 2.916,1 | 5.217,5 | 7.175,8 | 3.577,2 |
| Marzo | 715,7 | 1.153,4 | 1.556,9 | 611,6 | 1.953,6 | 3.959,2 | 6.207,5 | 9.938,1 | 6.466,0 |
| Abril | 1.915,8 | 1.528,8 | 884,3 | 176,4 | 1.977,4 | 3.564,1 | 6.608,6 | 9.201,8 | 3.690,8 |
| Mayo | 2.166,0 | 1.224,6 | 526,8 | 936,5 | 2.404,9 | 4.099,9 | 7.315,0 | 6.343,6 | 2.324,4 |
| Junio | 615,1 | 3.570,0 | 570,0 | 572,2 | 2.417,2 | 4.581,9 | 7.317,7 | 11.746,6 | 2.560,0 |
| Julio | 5.448,0 | 766,3 | 549,9 | 1.856,4 | 2.440,2 | 4.844,2 | 7.728,3 | 6.679,1 | 1.026,1 |
| Agosto | 2.741,1 | 1.334,6 | 1.694,8 | 2.887,8 | 2.820,5 | 4.878,5 | 8.053,7 | 6.915,7 | 607,5 |
| Septiembre | 1.127,8 | 553,3 | 634,9 | 1.093,5 | 2.488,2 | 4.822,7 | 7.911,0 | 4.951,7 | 490,0 |
| Octubre | 2.833,1 | 396,9 | 711,2 | 1.218,5 | 3.095,5 | 5.461,0 | 8.193,0 | 7.218,0 | |
| Noviembre | 2.285,1 | 529,8 | 1.003,2 | 1.749,6 | 3.205,1 | 5.326,6 | 7.831,8 | 4.004,6 | |
| Diciembre | 678,9 | 612,4 | 387,8 | 1.512,7 | 3.360,0 | 6.045,1 | 8.178,5 | 7.040,9 | |
| Totales | 28.744,2 | 13.599,7 | 10.617,0 | 14.094,9 | 29.541,8 | 53.957,4 | 86.520,8 | 87.880,1 | 22.871,8 |

Fuente: Gerencia de Operaciones Internacionales, Departamento de Administración de Reservas.

Cuadro N° 48

Remesas Familiares.
Ingreso de divisas.
En miles de dólares.

| Año | América Latina | | | | América del Norte | | Europa | | | | | Asia | | Resto | Total |
|----------------|----------------|--------------|----------------|----------------|-------------------|----------------|------------------|----------------|----------------|--------------|----------------|----------------|--------------|----------------|------------------|
| | Argentina | Brasil | Chile | Otros | EE.UU. | Otros | España | Alemania | Italia | Francia | Otros | Japón | Otros | del mundo | |
| 2008 | 6.778,8 | 714,9 | 1.622,5 | 2.928,6 | 72.706,8 | 405,4 | 103.475,6 | 989,2 | 4.345,7 | 334,3 | 2.434,0 | 3.422,1 | 448,3 | 1.683,2 | 202.289,3 |
| Ene | 751,0 | 32,3 | 58,5 | 100,2 | 5.996,1 | 8,5 | 9.834,4 | 65,4 | 70,5 | 13,7 | 69,4 | 314,2 | 0,9 | 129,4 | 17.444,5 |
| Feb | 511,2 | 22,7 | 29,2 | 197,3 | 6.470,1 | 14,3 | 7.139,7 | 423,3 | 1.133,9 | 15,3 | 67,8 | 221,6 | 6,3 | 172,9 | 16.425,8 |
| Mar | 956,7 | 58,7 | 252,3 | 322,9 | 5.541,2 | 26,1 | 9.616,2 | 70,0 | 114,2 | 22,7 | 86,8 | 395,5 | 28,5 | 185,6 | 17.677,5 |
| Abr | 266,3 | 93,1 | 263,8 | 517,3 | 6.092,8 | 35,1 | 10.251,5 | 27,9 | 54,3 | 1,1 | 259,3 | 423,8 | 63,4 | 133,0 | 18.482,7 |
| May | 359,3 | 33,4 | 74,0 | 275,9 | 5.009,5 | 72,5 | 8.392,4 | 84,3 | 266,3 | 108,7 | 292,0 | 284,1 | 116,2 | 127,3 | 15.495,9 |
| Jun | 270,9 | 43,1 | 108,4 | 192,6 | 5.486,4 | 77,5 | 7.176,6 | 35,2 | 219,3 | 43,0 | 195,6 | 19,1 | 106,7 | 168,1 | 14.142,6 |
| Jul | 171,9 | 54,3 | 61,3 | 166,7 | 7.720,6 | 52,6 | 8.912,1 | 62,5 | 334,7 | 17,3 | 317,0 | 385,2 | 13,7 | 81,1 | 18.350,8 |
| Ago | 215,9 | 72,0 | 169,5 | 105,4 | 6.482,7 | 14,9 | 8.144,4 | 42,1 | 143,8 | 19,5 | 91,2 | 119,4 | 31,0 | 95,9 | 15.747,8 |
| Sep | 812,4 | 25,7 | 135,9 | 150,0 | 6.184,9 | 16,4 | 6.755,9 | 49,1 | 497,7 | 11,1 | 58,9 | 170,4 | 16,3 | 155,8 | 15.040,4 |
| Oct | 906,2 | 60,9 | 122,7 | 201,9 | 7.092,6 | 27,5 | 8.892,1 | 29,2 | 645,3 | 19,0 | 102,5 | 279,4 | 9,9 | 164,3 | 18.553,5 |
| Nov. | 836,1 | 91,7 | 178,5 | 431,2 | 5.414,3 | 18,3 | 7.842,9 | 41,2 | 450,6 | 40,9 | 311,4 | 346,6 | 54,3 | 101,1 | 16.159,0 |
| Dic. | 720,8 | 127,0 | 168,2 | 267,2 | 5.215,6 | 41,7 | 10.517,4 | 59,0 | 415,1 | 22,0 | 582,2 | 462,8 | 1,1 | 168,7 | 18.768,6 |
| 2009.1/ | 5.063,6 | 746,8 | 1.525,9 | 1.504,6 | 60.447,3 | 1.442,0 | 83.614,4 | 2.389,4 | 4.126,5 | 232,7 | 2.342,8 | 1.959,7 | 135,4 | 1.173,7 | 166.704,7 |
| Ene. | 233,2 | 6,6 | 101,2 | 54,6 | 6.927,6 | 3,7 | 8.296,7 | 54,0 | 86,9 | 7,1 | 126,3 | 203,9 | 3,9 | 28,7 | 16.134,3 |
| Feb. | 133,7 | 42,0 | 235,4 | 120,5 | 7.463,4 | 20,2 | 8.040,7 | 410,9 | 478,6 | 15,8 | 118,1 | 127,0 | 12,4 | 79,2 | 17.297,7 |
| Mar. | 363,1 | 32,6 | 153,4 | 110,7 | 6.465,0 | 27,6 | 8.978,1 | 260,0 | 491,4 | 17,7 | 471,6 | 216,7 | 6,6 | 64,7 | 17.659,1 |
| Abr. | 399,7 | 27,3 | 204,2 | 116,5 | 6.397,8 | 32,3 | 7.235,9 | 38,8 | 247,1 | 17,4 | 124,2 | 261,1 | 19,5 | 137,7 | 15.259,6 |
| May. | 723,1 | 116,8 | 109,6 | 179,2 | 6.749,8 | 19,9 | 9.038,8 | 418,0 | 444,6 | 21,4 | 215,6 | 239,1 | 3,0 | 123,8 | 18.402,8 |
| Jun. | 490,4 | 100,3 | 118,3 | 239,6 | 5.349,6 | 70,1 | 6.715,5 | 141,2 | 102,1 | 41,7 | 329,1 | 268,2 | 20,5 | 219,0 | 14.205,8 |
| Jul. | 651,8 | 82,2 | 144,5 | 230,9 | 5.330,4 | 441,7 | 9.164,1 | 148,8 | 538,4 | 17,6 | 77,0 | 113,2 | 4,1 | 107,6 | 17.052,3 |
| Agos. | 621,9 | 93,3 | 131,0 | 111,0 | 5.240,7 | 336,2 | 8.989,8 | 310,7 | 678,7 | 21,7 | 487,3 | 146,5 | 14,1 | 79,5 | 17.262,4 |
| Sep. | 781,2 | 84,1 | 154,1 | 151,1 | 4.822,0 | 383,5 | 8.066,7 | 496,5 | 519,3 | 27,8 | 229,3 | 142,2 | 28,3 | 216,9 | 16.103,1 |
| Oct. | 665,6 | 161,7 | 174,2 | 190,4 | 5.700,8 | 106,7 | 9.088,1 | 110,4 | 539,3 | 44,5 | 164,3 | 241,8 | 23,0 | 116,7 | 17.327,6 |

Fuente: Gerencia de Estudios Económicos, Departamento de Economía Internacional. En base a la declaración jurada de bancos, financieras y casas de cambio.

Circular N° 207/03 de la Superintendencia de Bancos.

Nota: 1/ Cifras preliminares

Cuadro N°49

Deuda pública externa

En miles de dólares.

| | Saldos | Desembolsos | Pagos Cap.e Int. | Transf. Neta |
|-------------|---------------|--------------------|-------------------------|---------------------|
| | | (a) | (b) | (a-b) |
| 2007 | | 149.556 | 321.469 | -171.913 |
| Ene | 2.187.345 | 4.058 | 47.754 | -43.696 |
| Feb | 2.181.607 | 4.045 | 28.166 | -24.121 |
| Mar | 2.186.791 | 8.587 | 20.568 | -11.981 |
| Abr | 2.181.749 | 9.254 | 20.136 | -10.882 |
| May | 2.166.941 | 6.844 | 13.528 | -6.684 |
| Jun | 2.153.757 | 8.912 | 28.824 | -19.912 |
| Jul | 2.143.863 | 15.157 | 41.410 | -26.253 |
| Ago | 2.150.118 | 8.539 | 31.068 | -22.529 |
| Set | 2.158.785 | 12.024 | 25.243 | -13.219 |
| Oct | 2.162.370 | 11.491 | 25.423 | -13.932 |
| Nov | 2.185.661 | 13.223 | 15.598 | -2.375 |
| Dic | 2.205.330 | 47.422 | 23.751 | 23.671 |
| 2008 | | 161.719 | 322.240 | -160.521 |
| Ene | 2.209.907 | 6.218 | 44.313 | -38.095 |
| Feb | 2.209.571 | 3.809 | 24.940 | -21.131 |
| Mar | 2.240.247 | 11.519 | 31.212 | -19.693 |
| Abr | 2.208.456 | 7.476 | 21.317 | -13.841 |
| May | 2.192.865 | 6.243 | 13.438 | -7.195 |
| Jun | 2.175.028 | 6.797 | 29.686 | -22.889 |
| Jul | 2.143.401 | 8.502 | 39.761 | -31.259 |
| Ago | 2.125.134 | 19.498 | 22.297 | -2.799 |
| Set | 2.127.347 | 5.720 | 25.501 | -19.781 |
| Oct | 2.129.601 | 4.037 | 18.874 | -14.837 |
| Nov | 2.139.337 | 9.833 | 15.295 | -5.462 |
| Dic | 2.234.198 | 72.067 | 35.606 | 36.461 |
| 2009 | | 213.541 | 252.804 | -39.263 |
| Ene | 2.204.317 | 14.456 | 14.543 | -87 |
| Feb | 2.104.412 | 2.397 | 50.742 | -48.345 |
| Mar | 2.148.365 | 18.070 | 25.680 | -7.610 |
| Abr | 2.147.277 | 8.635 | 16.624 | -7.989 |
| May | 2.155.335 | 11.369 | 21.715 | -10.346 |
| Jun | 2.157.696 | 10.864 | 22.947 | -12.083 |
| Jul** | 2.154.654 | 9.810 | 24.156 | -14.346 |
| Ago** | 2.152.523 | 11.738 | 29.992 | -18.254 |
| Set** | 2.266.778 | 110.241 | 22.441 | 87.800 |
| Oct** | 2.256.428 | 6.968 | 12.722 | -5.754 |
| Nov** | 2.273.678 | 8.993 | 11.242 | -2.249 |

Fuente: Gerencia de Estudios Económicos, Departamento de Economía Internacional.

(*) Desde 1995 en adelante, los datos fueron ajustados conforme con los registros del SIGADE(Sistema de Gestión y Análisis de Deuda).

(**) Cifras Preliminares.

Cuadro N° 50

Tipo de cambio nominal y real.

| Año | Tipo de cambio nominal del guaraní | | | | | Inflación % | | | | | | Índices de tipo de cambio real | | | | | |
|-------------|------------------------------------|-------|-------|-------|-----|-------------|--------|--------|---------|----------|---------|--------------------------------|-------|--------|--------|--------|-------|
| | Peso | Real | USD | Euro | Yen | IPC-Py | IPP-Ar | IPM-Br | IPP-USA | IPP-Z.EU | IPP-Jap | ITCER | Ar | Br | USA | UE | Jap |
| 2008 | | | | | | | | | | | | | | | | | |
| Ene | 1.499 | 2.657 | 4.712 | 6.932 | 44 | 1,60 | 0,70 | 1,09 | -0,10 | 0,90 | 0,30 | 113,97 | 80,66 | 155,42 | 100,16 | 119,56 | 72,68 |
| Feb | 1.483 | 2.702 | 4.683 | 6.901 | 44 | 1,30 | 0,80 | 0,53 | 1,00 | 0,60 | 0,50 | 113,85 | 79,42 | 156,84 | 98,75 | 118,20 | 72,25 |
| Mar | 1.433 | 2.634 | 4.527 | 6.823 | 43 | 0,70 | 0,90 | 0,74 | 1,10 | 0,70 | 0,50 | 111,02 | 76,90 | 152,95 | 94,89 | 116,87 | 71,40 |
| Abr | 1.352 | 2.533 | 4.280 | 7.076 | 42 | 0,80 | 1,00 | 0,69 | 0,20 | 0,80 | 0,80 | 107,03 | 72,68 | 146,93 | 89,45 | 121,20 | 68,90 |
| May | 1.294 | 2.455 | 4.080 | 6.401 | 41 | -0,20 | 1,00 | 1,61 | 0,90 | 1,10 | 1,20 | 104,34 | 70,40 | 145,01 | 85,70 | 111,07 | 68,95 |
| Jun | 1.307 | 2.456 | 3.979 | 6.255 | 37 | 1,20 | 1,00 | 1,98 | 0,20 | 1,00 | 0,90 | 103,74 | 70,98 | 146,19 | 82,75 | 108,33 | 62,11 |
| Jul | 1.317 | 2.499 | 3.977 | 6.329 | 37 | 0,50 | 0,70 | 1,76 | 0,20 | 1,40 | 2,10 | 106,04 | 71,63 | 150,62 | 82,79 | 110,59 | 63,15 |
| Ago | 1.315 | 2.479 | 3.986 | 5.990 | 36 | 0,60 | 0,60 | -0,32 | 0,20 | -0,50 | 0,10 | 104,14 | 71,52 | 148,06 | 82,88 | 103,51 | 61,53 |
| Set | 1.299 | 2.251 | 3.996 | 6.367 | 37 | -0,30 | 0,50 | 0,10 | 0,40 | -0,20 | -0,60 | 99,72 | 71,23 | 134,95 | 83,68 | 110,15 | 62,88 |
| Oct | 1.365 | 2.030 | 4.409 | 5.880 | 44 | 0,30 | 0,50 | 0,98 | 0,40 | -0,80 | -2,10 | 96,81 | 75,01 | 122,55 | 92,52 | 100,60 | 71,87 |
| Nov | 1.454 | 2.138 | 4.837 | 6.167 | 50 | 0,40 | -0,30 | 0,38 | 0,10 | -2,10 | -1,80 | 102,49 | 79,31 | 129,01 | 101,10 | 102,88 | 79,95 |
| Dic | 1.431 | 2.037 | 4.892 | 6.533 | 53 | 0,60 | -0,10 | -0,13 | 0,20 | -1,40 | -1,10 | 100,11 | 77,54 | 122,05 | 101,94 | 106,83 | 84,39 |
| 2009 | | | | | | | | | | | | | | | | | |
| Ene. | 1.446 | 2.168 | 5.005 | 6.664 | 55 | 0,10 | -0,10 | -0,44 | 0,90 | -1,20 | -1,50 | 116,05 | 78,22 | 129,20 | 99,29 | 107,55 | 86,00 |
| Feb. | 1.457 | 2.205 | 5.107 | 6.539 | 55 | -0,30 | 0,10 | 0,26 | -0,10 | -0,50 | -0,50 | 107,64 | 79,11 | 132,12 | 101,52 | 105,32 | 85,84 |
| Mar. | 1.408 | 2.216 | 5.135 | 6.681 | 53 | -0,20 | 0,90 | -0,74 | -0,90 | -0,70 | -0,30 | 106,95 | 77,28 | 132,06 | 101,35 | 107,07 | 81,32 |
| Abr. | 1.367 | 2.275 | 5.046 | 6.654 | 51 | -0,60 | 0,50 | -0,15 | 0,20 | -0,90 | -0,60 | 108,01 | 75,84 | 136,20 | 100,39 | 106,33 | 79,10 |
| May. | 1.353 | 2.428 | 5.036 | 6.861 | 52 | 0,00 | 0,40 | -0,07 | 0,20 | 0,00 | -0,50 | 112,35 | 75,39 | 145,27 | 100,39 | 109,63 | 80,22 |
| Jun. | 1.335 | 2.565 | 5.024 | 7.030 | 52 | 0,80 | 0,90 | -0,10 | 1,80 | 0,40 | -0,30 | 115,31 | 74,44 | 152,08 | 101,15 | 111,88 | 79,21 |
| Jul. | 1.316 | 2.585 | 5.006 | 7.044 | 53 | -0,30 | 1,20 | -0,43 | -0,90 | -0,70 | 0,40 | 115,84 | 74,48 | 153,09 | 100,19 | 111,65 | 81,29 |
| Agos. | 1.291 | 2.686 | 4.952 | 7.058 | 52 | 1,00 | 0,90 | -0,36 | 1,70 | 0,50 | 0,00 | 116,85 | 73,02 | 156,92 | 99,80 | 111,32 | 79,05 |
| Set. | 1.283 | 2.695 | 4.930 | 7.159 | 54 | 0,40 | 0,80 | 0,42 | -0,60 | -0,40 | 0,00 | 117,18 | 72,88 | 157,46 | 98,36 | 112,02 | 81,01 |
| Oct.* | 1.275 | 2.805 | 4.876 | 7.136 | 54 | 0,80 | 0,90 | 0,05 | 0,30 | 0,20 | -0,80 | 119,07 | 72,44 | 162,68 | 96,80 | 110,99 | 80,44 |
| Nov.* | 1.268 | 2.796 | 4.830 | 7.197 | 54 | -0,30 | 0,90 | 0,10 | 0,80 | 0,20 | 0,10 | 119,47 | 72,92 | 162,78 | 96,94 | 112,49 | 80,80 |

Fuente: Tipo de cambio nominal: Reuters.

Inflación: Reuters.

A partir de marzo 2004 informe proveído por el Departamento de Operaciones de Mercado Abierto.

*Cifras preliminares.

Abreviaturas:

ITCER: Tipo de cambio efectivo real que incluye Argentina, Brasil, USA, Zona Euro y Japón.

ITCRB-Ar: Tipo de cambio real bilateral respecto al peso argentino.

ITCRB-Br: Tipo de cambio real bilateral respecto al real brasileño.

ITCRB-USD: Tipo de cambio real bilateral respecto al USD.

ITCRB-EU: Tipo de cambio real bilateral respecto a la Zona Euro.

ITCRB-Jap: Tipo de cambio real bilateral respecto al yen japonés.

Cuadro Nº 51

Compra / Venta de divisas en el mercado cambiario.

En miles de dólares.

| Año | Compra | | | Venta | | |
|-------------------|--------------------|--------------------------------|------------------|--------------------|--------------------------------|------------------|
| | Bancos comerciales | Casas de cambios y financieras | Total | Bancos comerciales | Casas de cambios y financieras | Total |
| 2008 | | | | | | |
| 1er. trim. | 1.941.541 | 1.809.720 | 3.751.261 | 2.022.617 | 1.863.629 | 3.886.246 |
| Ene | 588.928 | 635.309 | 1.224.237 | 653.070 | 654.001 | 1.307.071 |
| Feb | 642.243 | 562.532 | 1.204.775 | 656.373 | 579.477 | 1.235.850 |
| Mar | 710.370 | 611.878 | 1.322.248 | 713.174 | 630.152 | 1.343.326 |
| 2do. trim. | 2.292.286 | 2.077.032 | 4.369.318 | 2.241.416 | 2.153.286 | 4.394.702 |
| Abr | 740.701 | 588.632 | 1.329.333 | 784.110 | 608.447 | 1.392.557 |
| May | 763.321 | 814.839 | 1.578.161 | 783.745 | 835.712 | 1.619.457 |
| Jun | 788.264 | 673.560 | 1.461.824 | 673.560 | 709.127 | 1.382.688 |
| 3er. trim. | 2.588.334 | 2.122.156 | 4.710.490 | 2.586.540 | 2.183.225 | 4.769.765 |
| Jul | 848.394 | 710.019 | 1.558.412 | 872.669 | 737.327 | 1.609.996 |
| Ago | 870.032 | 762.049 | 1.632.081 | 850.687 | 774.778 | 1.625.465 |
| Sep | 869.908 | 650.089 | 1.519.997 | 863.184 | 671.120 | 1.534.304 |
| 4to. trim. | 2.153.554 | 1.463.499 | 3.617.053 | 2.118.017 | 1.527.577 | 3.645.595 |
| Oct | 778.774 | 523.851 | 1.302.625 | 799.866 | 543.009 | 1.342.874 |
| Nov | 571.717 | 420.665 | 992.382 | 578.561 | 438.965 | 1.017.525 |
| Dic | 803.063 | 518.983 | 1.322.046 | 739.591 | 545.604 | 1.285.195 |
| 2009 | | | | | | |
| 1er. trim. | 1.770.955 | 1.213.908 | 2.984.863 | 1.792.930 | 1.291.800 | 3.084.730 |
| Ene | 600.457 | 460.470 | 1.060.927 | 610.258 | 490.674 | 1.100.932 |
| Feb | 499.717 | 330.831 | 830.549 | 500.363 | 349.501 | 849.864 |
| Mar | 670.780 | 422.606 | 1.093.387 | 682.310 | 451.624 | 1.133.934 |
| 2do. trim. | 2.395.876 | 1.681.752 | 4.077.628 | 2.116.525 | 1.479.374 | 3.595.898 |
| Abr | 744.810 | 427.365 | 1.172.175 | 739.377 | 449.904 | 1.189.281 |
| May | 841.911 | 437.362 | 1.279.272 | 841.796 | 463.618 | 1.305.414 |
| Jun | 809.155 | 817.025 | 1.626.180 | 535.352 | 565.851 | 1.101.204 |
| 3er. trim. | 3.034.701 | 2.113.104 | 5.147.806 | 3.106.148 | 2.175.581 | 5.281.729 |
| Jul | 1.021.068 | 771.122 | 1.792.191 | 1.039.343 | 784.473 | 1.823.816 |
| Ago | 916.750 | 663.424 | 1.580.174 | 931.560 | 687.964 | 1.619.523 |
| Sep | 1.096.883 | 678.558 | 1.775.441 | 1.135.245 | 703.145 | 1.838.390 |
| 4to. trim. | 2.555.703 | 1.456.247 | 4.011.951 | 2.586.506 | 1.495.227 | 4.081.733 |
| Oct | 1.152.395 | 705.010 | 1.857.405 | 1.158.341 | 723.290 | 1.881.631 |
| Nov | 1.403.309 | 751.237 | 2.154.546 | 1.428.165 | 771.936 | 2.200.102 |

Fuente: Datos Técnicos Sistema Financiero (DATATEC).

Gerencia de Estudios Económicos, Departamento de Economía Internacional hasta el año 2002.

Datos Estadísticos presentados por Bancos, Casas de Cambios y Financieras bajo declaración jurada conforme a la Circu de fecha 25 de agosto de 1998, de la Superintendencia de Bancos.

A partir del año 2003 Informe proveído por el Departamento de Operaciones de Mercado Abierto.

Datos Estadísticos presentados por Bancos, Casas de Cambios y Financieras bajo declaración jurada conforme a la Circu de fecha 22 de agosto de 2005, de la Superintendencia de Bancos.