

INFORME ECONÓMICO

SETIEMBRE 2010

ORATORIO DE LA VIRGEN
Y PANTEÓN NACIONAL

Gerencia de Estudios Económicos
Federación Rusa y Sargento Marecos
www.bcp.gov.py
webmaster@bcp.gov.py
Asunción, Paraguay

ÍNDICE

Resumen ejecutivo	<i>i</i>
<hr/>	
I. Nivel de precios.	1
A. Índice de Precios al Consumidor (IPC).	1
B. Principales Aspectos de la Inflación.	2
C. Inflación de Bienes, Servicios y Renta.	3
D. Inflación Subyacente.	4
E. Inflación en Bienes Nacionales e Importados.	5
F. Inflación en Bienes Transables y No Transables.	6
G. Índice de Precios del Productor (IPP).	7
H. Comportamiento de la inflación de los principales socios comerciales.	8
II. Política monetaria y financiera.	10
A. Aspectos Monetarios y Cambiarios.	10
A.1. Política Monetaria.	10
A.2. Política Cambiaria.	16
A.3. Evolución de los Instrumentos de Regulación Monetaria.	18
A.4. Evolución de los Agregados Monetarios.	20
A.5. Crédito Neto al Sector Público no Financiero.	23
A.6. Crédito Neto al Sistema Bancario.	24
B. Situación Fiscal.	25
B.1. Resultado Fiscal	25
B.1.2. Ingresos	26
B.1.3. Gastos	28
B.1.4. Financiamiento del Déficit	30
B.2. Resultado Primario	33
B.2.1. Comportamiento de la Deuda Pública Interna con el BCP.	33
B.3. Depósitos del sector público en el BCP.	35
C. Análisis del Sistema Bancario y Financiero.	36
C.1. Análisis del Sistema Bancario.	36
C.1.1. Cuentas Activas.	36
C.1.2. Cuentas Pasivas.	36
C.1.3. Depósitos del Sector Privado en el Sistema Bancario y Créditos del Sistema Bancario al Sector Privado.	37
C.1.4. Fuentes y Usos de Fondos del Sistema Bancario.	40
C.2. Análisis de las Empresas Financieras.	44
C.2.1. Cuentas Activas.	44

C.2.2. Cuentas Pasivas.	45
C.2.3. Depósitos y Créditos de las Empresas Financieras al Sector Privado.	46
C.2.4. Fuentes y Usos de Fondos de Empresas Financieras.	47
C.3. Préstamos del Banco Central del Paraguay a Bancos y Empresas Financieras.	49
C.4. Operaciones Bursátiles.	49
C.4.1. Instrumentos Financieros Transados.	49
C.4.2. Índice PDV General.	50
III. Nivel de actividad económica.	52
A. Indicador Mensual de la Actividad Económica del Paraguay	52
A.1. Comportamiento del IMAE al mes de Agosto de 2010.	52
IV. Sector externo.	55
A. Aspectos Financieros Internacionales.	55
A.1. Reservas Monetarias Internacionales.	55
A.2. Tipo de Cambio.	56
A.2.1. Tipo de Cambio Nominal G/USD.	56
A.2.2. Tipo de Cambio real bilateral.	56
A.3. Ingreso de Divisas de las Entidades Binacionales.	58
B. Comercio Exterior Registrado por la Dirección Nacional de Aduanas.	58
B.1. Exportaciones e Importaciones Registradas.	59
B.1.1. Exportaciones Registradas.	59
B.1.2. Importaciones Registradas.	61
B.2. Comercio Exterior Registrado con el MERCOSUR.	63
B.2.1. Exportaciones.	64
B.2.2. Importaciones.	67
B.3. Comercio Exterior Registrado con China Continental.	68
C. Producción y Precios Internacionales.	69
C.1. Soja.	69
C.2. Algodón.	71
C.3. Precio del Petróleo.	75
C.4. Términos de intercambio.	76
D. Deuda Pública Financiera Externa registrada en SIGADE (Sistema de Gestión y Análisis de Deuda Externa).	77
E. Anexos	78
Estimador Cifra de Negocios al mes de Agosto de 2010	79

Gráficos	Página
-----------------	---------------

Nivel de precios.

Gráfico N° 1: Inflación Total.	1
Gráfico N° 2: Inflación Subyacente vs. IPC.	4
Gráfico N° 3: Índice de Precios de Bienes Nacionales e Importados.	6
Gráfico N° 4: Índice de Precios de Transables, No Transables e IPC.	7

Política monetaria y financiera.

Gráfico N° 5: Tasas Referenciales de Rendimientos de los IRM.	11
Gráfico N° 6: Reservas Internacionales Netas.	11
Gráfico N° 7: Compra Neta Mensual de divisas del BCP a Bancos Comerciales.	17
Gráfico N° 8: Índice Tipo de cambio Real Efectivo.	18
Gráfico N° 9: Instrumentos de Regulación Monetaria.	18
Gráfico N° 10: Monto adjudicado de IRM.	19
Gráfico N° 11: Gasto Total de los Instrumentos de Política Monetaria.	20
Gráfico N° 12: Billetes y Monedas en Circulación.	20
Gráfico N° 13: Evolución del Agregado Monetario Amplio (M3).	22
Gráfico N° 14: Preferencia por Liquidez del Público.	23
Gráfico N° 15: Depósitos en MN del Sector Público en el BCP.	24
Gráfico N° 16: Depósitos de Encaje y en Cta. Cte. del Sistema Bancario en el BCP.	25
Gráfico N° 17: Evolución de los Ingresos y Gastos.	26
Gráfico N° 18: Ingresos Tributarios.	27
Gráfico N° 19: Composición de los Ingresos Tributarios.	28
Gráfico N° 20: Composición de los Gastos	29
Gráfico N° 21: Déficit/Superávit	31
Gráfico N° 22: Resultado Primario de la Administración Central	33
Gráfico N° 23: Saldo de depósitos del Sector Público no Financiero en el BCP.	35
Gráfico N° 24: Depósitos del Sector Privado en el Sistema Bancario.	38
Gráfico N° 25: Estructura de los Depósitos del Sector Privado en el Sist. Bancario.	38
Gráfico N° 26: Crédito del Sistema Bancario al Sector Privado.	39
Gráfico N° 27: Dolarización del Sistema Bancario. Depósitos, Créditos y Morosidad.	40
Gráfico N° 28: Índice PDV Gral.	51

Sector real.

Gráfico N° 29: Indicador Mensual de la Actividad Económica del Paraguay.	52
Gráfico N° 30: Indicador Mensual de la Actividad Económica del Paraguay.	54

Sector externo.

Gráfico N° 31: Reservas Internacionales Netas.	55
Gráfico N° 32: Evolución de Índices del Tipo de Cambio Real.	57
Gráfico N° 33: Evolución de la Producción, el Consumo y el Precio Mundial de la Soja.	70
Gráfico N° 34: Evolución del Precio Internacional del la Soja.	72
Gráfico N° 35: Evolución del Precio Internacional del Algodón.	72
Gráfico N° 36: Evolución del Precio Internacional del Maíz.	73
Gráfico N° 37: Evolución del Precio Internacional del Trigo.	73
Gráfico N° 38: Evolución del Precio Internacional del Sésamo.	74
Gráfico N° 39: Evolución del Precio Internacional del la Carne.	74
Gráfico N° 40: Evolución del Precio Internacional del Girasol.	75
Gráfico N° 41: Evolución del Precio Internacional del Petróleo Brent.	76
Gráfico N° 42: Evolución Mensual del Término de Intercambio.	77

Tablas	Página
Nivel de precios.	
Tabla N° 1: Inflación de Bienes, Servicios y Renta.	3
Tabla N° 2: Tasa de Inflación Subyacente.	5
Tabla N° 3: Variación del IPP.	8
Política monetaria y financiera.	
Tabla N° 4: Expansión y Contracción de los Billetes y Monedas en Circulación.	21
Tabla N° 5: Variación de los Agregados Monetarios.	22
Tabla N° 6: Ingresos Tributarios de la Administración Central.	27
Tabla N° 7: Gastos Corrientes de la Administración Central.	30
Tabla N° 8: Fuentes de Financiamiento.	31
Tabla N° 9: Ejecución Presupuestaria del Gobierno Central.	32
Tabla N° 10: Cuentas del Activo del Sistema Bancario.	36
Tabla N° 11: Cuentas del Pasivo del Sistema Bancario.	37
Tabla N° 12: Fuentes y Usos de Fondos del Sistema Bancario. (mensual)	41
Tabla N° 13: Fuentes y Usos de Fondos del Sistema Bancario. (interanual)	42
Tabla N° 14: Cuentas del Activo del Sector Empresas Financieras.	45
Tabla N° 15: Cuentas del Pasivo del Sector Empresas Financieras.	46
Tabla N° 16: Fuentes y Usos de Fondos de Empresas Financieras. (mensual)	48
Tabla N° 17: Fuentes y Usos de Fondos de Empresas Financieras. (interanual)	49
Tabla N° 18: Instrumentos Financieros Transados en la BVPASA.	50
Sector real	
Tabla N° 19: Indicador Mensual de la Actividad Económica del Paraguay.	53
Sector externo.	
Tabla N° 20: Variación de las RIN.	56
Tabla N° 21: Balanza Comercial Registrada.	58
Tabla N° 22: Exportaciones Acumuladas de Principales Rubros.	59
Tabla N° 23: Exportación Acumulada de Soja y Algodón.	60
Tabla N° 24: Exportación Acumulada de Carne.	61
Tabla N° 25: Importaciones Acumuladas por Principales Rubros.	62
Tabla N° 26: Balanza Comercial con el Mercosur.	64
Tabla N° 27: Exportaciones Registradas Acumulada.	65
Tabla N° 28: Exportaciones a Argentina - Acumuladas.	66
Tabla N° 29: Exportaciones a Brasil - Acumuladas.	66
Tabla N° 30: Importaciones Registradas Acumuladas.	67
Tabla N° 31: Importaciones desde China Continental - Acumuladas.	69
Tabla N° 32: Producción y Procesamiento Mundial de Semilla de Soja.	71
Tabla N° 33: Oferta y Demanda Internacional de la Fibra de Algodón.	71

RESUMEN EJECUTIVO INFORME ECONÓMICO SETIEMBRE 2010

I. Nivel de Precios.

La inflación del mes de setiembre del año 2010, medida por la variación del Índice de Precios al Consumidor (IPC), fue del -0,4%, inferior a la tasa del 0,4% observada en el mismo mes del año anterior. Con este resultado, la inflación acumulada en el año asciende al 2,9%, por encima del 1% registrado en el mismo periodo del año anterior. La inflación interanual, por su parte, fue del 3,8%, resultado menor al 4,5% observado en el mes de agosto del corriente año, pero por encima del 2,3% registrado en el mes de setiembre del año pasado.

Por otro lado, se señala que la inflación subyacente (indicador que excluye los rubros volátiles de la canasta) se situó en un nivel superior al de la inflación total mensual (en 0,4%). Así, la inflación interanual, medida por este indicador, alcanzó una tasa del 5,3%, resultado mayor a la tasa del 5,1% correspondiente al mes de agosto del corriente año, y también superior a la tasa del 0,8% verificada en el mes de setiembre del año 2009.

El resultado de la inflación del mes de setiembre del año 2010 responde, principalmente, a leves disminuciones de precios observadas en algunos bienes alimenticios, considerando que otros segmentos de esta misma agrupación presentaron incrementos en el presente mes. Con este resultado,

se verifica una pausa en el ritmo de aumento de los precios de los alimentos, rubros que lideraron en los últimos meses los incrementos del nivel general de precios.

La inflación del mes de setiembre del año 2010, medida por la variación del Índice de Precios del Productor (IPP), fue del 1,7%, superior al 0,3% registrado en setiembre del año pasado. Así, la inflación acumulada asciende al 4,5%, por encima del 3,3% observada en setiembre del 2009. Con estos datos, la inflación interanual del año 2010 asciende al 7,1%, superior al 5,6% del mes de agosto del corriente, y muy por encima del 0,3% observado en setiembre del año 2009.

En el mes de setiembre de 2010 la inflación minorista de Argentina, medida por la variación del Índice de Precios al Consumidor del Gran Buenos Aires (IPC GBA), ascendió al 11,1% en términos interanuales, tasa similar al verificado en el mes de agosto del año 2010. Por su parte, los alimentos registraron en setiembre una tasa del 15,5% en términos interanuales, levemente menor al 15,6% observado en el mes de agosto del corriente año.

Por otro lado, la economía Brasileña registró una inflación interanual del 4,70% en el mes de setiembre del año 2010, mayor al 4,49% observado en el mes de agosto del mismo año. Con este

resultado, la inflación interanual brasileña se ubica por encima del centro del rango meta (4,50%) establecido por el Comité Monetario Nacional (CMN1) para el año 2010. Asimismo, se menciona que la inflación de los alimentos registró un aumento en términos interanuales, pasando del 4,10% observado en agosto del 2010, a un 5,37% en el mes de setiembre del corriente año.

II. Política Monetaria y Financiera

La tasa media de rendimiento de los Instrumentos de Regulación Monetaria, al mes de setiembre, se ubicó en 2,53%. Esta tasa promedio fue superior a la tasa de 1,34% del mes anterior. Este mes, las colocaciones fueron dominadas por aquellas de corto plazo (35 y 90 días), seguidas por las de largo plazo (546 a 728 días), siendo las de mediano plazo las más bajas (entre 120 a 365 días).

En el mes de setiembre del año 2010, el BCP por cuarto mes consecutivo no realizó intervenciones en el mercado cambiario. Por tanto, al noveno mes del año 2010, en términos acumulados, las intervenciones se mantuvieron en una venta neta de USD 73 millones.

A setiembre del 2010, el saldo de los IRM fue de G 3.839.120 millones, representando una variación mensual e interanual de 1,8% y 27,1%, respectivamente. El stock alcanzado representa aproximadamente el 4,8% del

PIB. La tasa de rendimiento promedio ponderado del mes fue de 2,5%, superior al 1,8% de setiembre del 2009 y al 1,3% registrado el mes anterior.

Las colocaciones en el mes de setiembre ascendieron a G 607.000 millones, habiéndose realizado dos subastas en dicho mes. El 66,2% del total colocado en el mes correspondió a títulos cuyos vencimientos se encuentran entre 35 a 90 días y 33,8% a títulos cuyos vencimientos están entre 120 a 728 días. En setiembre de 2010 el plazo promedio de las colocaciones fue de 173,3 días, superior a lo registrado en el mes de agosto de 2010 (83 días) e inferior al de setiembre de 2009 (199 días). La estructura de las colocaciones de los IRM, al mes de setiembre, es la siguiente: de 546 días el 43,5%, seguido por las colocaciones de 90 días con el 20,1% y para los demás plazos las colocaciones representaron el 36,4%.

Durante el mes de setiembre del 2010, el M0 tuvo una variación interanual de 19,9%. La variación mensual fue del 1,1%, mientras que en setiembre del 2009, las variaciones del M0 fueron de 3,4% y 1,2%, en términos interanuales y mensuales respectivamente. La variación interanual promedio² del M0 en el mes de setiembre del presente año fue del 20,3%, superior a la tasa del 1,5% registrada en el mismo mes del año anterior. Asimismo, la variación interanual del promedio móvil de los últimos 12 meses del M0 fue de 16,1%.

¹ Para el año 2010, el CMN había establecido un centro de meta de 4,5%, con un margen de tolerancia de 2 puntos porcentuales.

² El M0 promedio se calcula en base al M0 diario.

El principal factor de expansión³ mensual del M0 en setiembre, fue el Crédito Neto al Sistema Bancario, (3,6% del M0) y el de mayor efecto contractivo fue el Crédito Neto al Sector Público, (1,9% del M0). En términos interanuales, el factor principal de expansión del M0 fue la acumulación de de Activos Externos Netos (49,3% del M0), mientras que el de mayor efecto contractivo fue la colocación de IRM, (18,5%).

Al mes de setiembre de 2010, el saldo de Activos del Sistema Bancario fue de **₡ 43,9 billones**. Esta cifra reflejó un incremento de **₡ 1,0 billón (2,4%)** con relación al mes de agosto de 2010. Con respecto al mismo mes del año anterior, esta cuenta registró un crecimiento de **₡ 8,6 billones (24,3%)**.

El saldo total de Pasivos del Sistema Bancario, al mes de setiembre de 2010 se ubicó en **₡ 39,4 billones**, lo que representó un aumento de **₡ 0,9 billones (2,3%)** respecto a agosto de 2010. Al compararlo con el mismo mes del año anterior, esta cuenta reflejó una variación positiva de **₡ 8,0 billones (25,4%)**.

Al mes de setiembre de 2010, los depósitos totales del sector privado alcanzaron un nivel de **₡ 27,9 billones**, denotando un aumento mensual de **1,8%**. En términos interanuales el nivel alcanzado representó un incremento de **22,6%**.

La composición estructural de los depósitos del sector privado, en el mes de setiembre de 2010, indica que el **46,7%** están expresados en Moneda Extranjera (ME), ratio inferior en 1,1 puntos porcentuales al registrado en setiembre de 2009.

A setiembre de 2010, los préstamos al sector privado alcanzaron un nivel de **₡ 23,8 billones**, que representó un alza en término mensual de 4,2% y un crecimiento interanual de 43,8%.

III. Política Fiscal.

De acuerdo a los datos preliminares suministrados por el Ministerio de Hacienda, la ejecución presupuestaria del Gobierno Central durante el mes de julio de 2010, sobre la base de lo contabilizado recaudado/obligado, presentó un superávit de **₡ 267.188 millones**. En consecuencia, el superávit acumulado para el presente año es de **₡ 1.536.576 millones**. Los resultados fiscales en el año 2008 y 2009 a julio registraron igualmente un superávit de **₡ 1.613.938 millones** y **₡ 1.120.747** respectivamente.

Los depósitos del SPNF a setiembre de 2010, reflejaron un aumento de **₡ 128,2 mil millones (2,3%)** con relación al mes anterior, siendo el saldo de estos depósitos de **₡ 5.589,1 mil millones**. Esta cifra es mayor en 7,3 % al registrado en el mes de setiembre de 2009. De estos depósitos **₡ 4.681,7 mil millones** corresponden a MN y **₡ 907,3 mil millones** a ME.

³ Los elementos de expansión y contracción de la liquidez primaria son calculados bajo un mismo tipo de cambio de manera a eliminar el efecto cambiario.

El saldo de los depósitos del Gobierno Central fue de **₡ 5.583,5 mil millones**, de los cuales **₡ 4.681,2 mil millones** corresponden a MN y **₡ 902,3 mil millones** a ME. Del mismo modo, el monto de los depósitos de las Empresas Públicas a este mes registró un saldo de **₡ 5,6 mil millones**, compuesto por **₡ 0,5 mil millones** en MN y **₡ 5,3 mil millones** en ME.

IV. Sector Real

La evolución de la actividad económica, medida por el IMAEP⁴, al mes de agosto de 2010, indica una **variación acumulada del 14,9% en términos reales, superior a la tasa negativa de 5,1%, registrada en el mismo periodo del año 2009.**

Por su parte, la tasa interanual fue de 13,6%, mientras que la tasa mensual de la serie desestacionalizada registró una variación de 1,3% con respecto a julio de 2010.

Finalmente, el comportamiento de las ventas del mes de agosto de 2010, conforme al Estimador Cifras de Negocios (ECN), registró una variación interanual de 16,6% comparada con igual período del año anterior. Con este resultado suman once meses consecutivos en los que el Estimador presenta tasas interanuales positivas. En lo que va del presente año el ECN acumula una tasa de crecimiento de 14,5%.

⁴ IMAEP: Indicador Mensual de Actividad Económica del Paraguay.

Respecto a la evolución promedio de los últimos doce meses, el ECN presentó una **tasa interanual de crecimiento de 13,3% en el mes de agosto de 2010.** Esta tasa se ubicó por encima de la tasa de -6,5% registrada en el mes de agosto de 2009 y también por encima de la tasa de 11,4% observada en el mes de julio del año 2010.

V. Sector Externo

A fines de setiembre de 2010 las Reservas Monetarias Internacionales Netas llegaron a USD 3.995,7 millones. Esto implica un aumento de USD 51 millones con relación al 30 de agosto de 2010. En comparación al mismo mes del año anterior, las reservas presentan un nivel superior de USD 444 millones.

En el mes en análisis se verificó una depreciación de 0,6% en términos nominales del guaraní con relación al dólar americano con respecto al mes anterior. El tipo de cambio promedio fue de 4.789 ₡ /USD. En términos interanuales se ha registrado una apreciación de 2,9% y en términos acumulados una depreciación de 2,9%, todo en términos nominales.

El tipo de cambio real efectivo, en el mes de setiembre, experimentó una depreciación del 6,3% con respecto al Real brasileño. Asimismo, se registró una depreciación interanual de 2,7% con relación al Peso Argentino y una apreciación interanual de 1,8% con respecto al Dólar Americano.

El ingreso efectivo total de divisas en el mes de setiembre de 2010, de los entes binacionales, ascendió aproximadamente

a USD 35,7 millones. Esta cifra indica una disminución de USD 9 millones con respecto al monto verificado en igual periodo del año anterior, cuando el ingreso fue de USD 44,8 millones.

El comercio de mercancías a setiembre del 2010 registró un saldo deficitario de USD 3.135,3 millones. Esta cifra es superior en 56,7% al déficit observado en el mismo periodo del año anterior y que alcanzó USD 2.001,0 millones.

El valor de las exportaciones registradas a setiembre del 2010 totaliza USD 3.473,5 millones. Esto representa un aumento del 39,7% con relación al monto registrado en el mismo periodo del año anterior cuando alcanzó USD 2.486,0 millones

A setiembre del 2010, las importaciones registradas totalizaron USD 6.608,8 millones. Esto significó un aumento del 47,3% respecto al total informado en el mismo periodo del año anterior cuando alcanzó USD 4.487,0 millones.

En el mes de setiembre del 2010, el precio promedio de la fibra de algodón en el mercado de Nueva York fue de USD 2.130,4 la tonelada, incrementándose la cotización de este producto en 63,6% con respecto al precio promedio de setiembre de 2009, cuando fue de USD 1.301,8 por tonelada.

A setiembre del 2010 la cotización promedio de la soja en el mercado de Chicago se ubicó en USD 390,2 por tonelada. Este precio significó una disminución del 11,7% con relación al mismo mes del año 2009, en el cual la

cotización de la oleaginosa se había situado en USD 349,5 por tonelada.

En el mes de setiembre del 2010 la cotización promedio del precio internacional del petróleo tipo Brent se ubicó en USD 78,4 por barril. Esto implica un aumento del 1,6% con relación a la cotización del mes pasado, que fue de USD 77,1 por barril.

El saldo de la deuda pública externa del Paraguay al 30 de setiembre de 2010 ascendió a USD 2.194,6 millones. Así, se observa un aumento de 0,25% con respecto al saldo de agosto y una disminución de 3,18% con respecto al mismo mes del año anterior.

I. NIVEL DE PRECIOS.

A. Índice de Precios al Consumidor (IPC).

La inflación del mes de setiembre del año 2010, medida por la variación del Índice de Precios al Consumidor (IPC), fue del -0,4%, inferior a la tasa del 0,4% observada en el mismo mes del año anterior. Con este resultado, la inflación acumulada en el año asciende al 2,9%, por encima del 1% registrado en el mismo periodo del año anterior. La inflación interanual, por su parte, fue del 3,8%, resultado menor al 4,5% observado en el mes de agosto del corriente año, pero por encima del 2,3% registrado en el mes de setiembre del año pasado.

Gráfico N° 1: Índice de Precios al Consumidor.
Tasa Interanual 2005 al 2010.

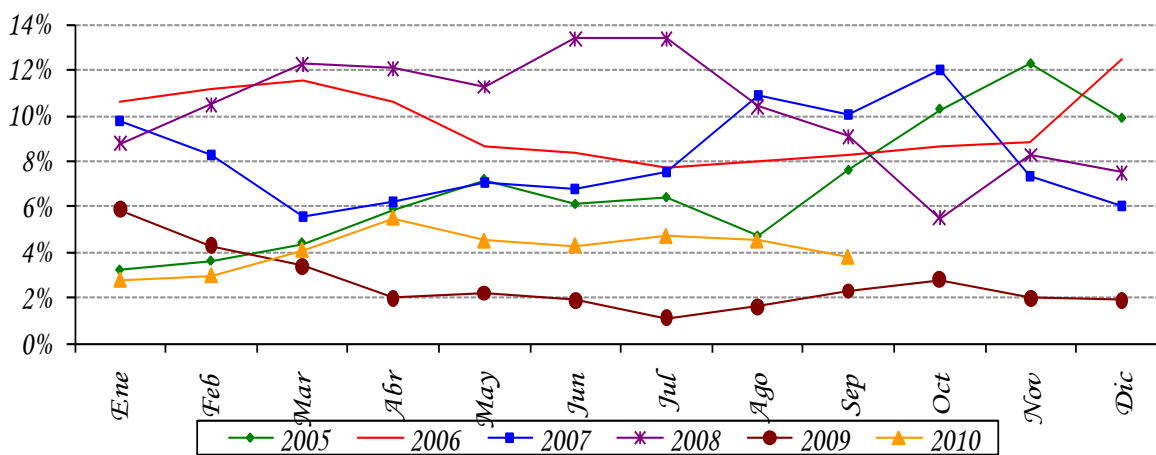

Fuente: Departamento de Cuentas Nacionales y Mercado Interno, Gerencia de Estudios Económicos.

Por otro lado, se señala que la inflación subyacente (indicador que excluye los rubros volátiles de la canasta) se situó en un nivel superior al de la inflación total mensual (en 0,4%). Así, la inflación interanual, medida por este indicador, alcanzó una tasa del 5,3%, resultado mayor a la tasa del 5,1% correspondiente al mes de agosto del corriente año, y también superior a la tasa del 0,8% verificada en el mes de setiembre del año 2009.

B. Principales Aspectos de la Inflación.

El resultado de la inflación del mes de setiembre del año 2010 responde, principalmente, a leves disminuciones de precios observadas en algunos bienes alimenticios, considerando que otros segmentos de esta misma agrupación presentaron incrementos en el presente mes. Con este resultado, se verifica una pausa en el ritmo de aumento de los precios de los alimentos, rubros que lideraron en los últimos meses los incrementos del nivel general de precios.

Así, se apuntan en el mes reducciones en los precios de los productos lácteos, especialmente quesos, rubros que en el año 2010 habían experimentado incrementos en sus cotizaciones en torno al 40%, y que en el presente mes verifican una retracción en sus niveles de precios, aunque estos permanecen muy por encima de los vigentes a inicios de año. También fueron observadas pequeñas disminuciones de precios en rubros como harina, carne de pescado, huevos y rubros frutihortícolas, estos últimos con un importante aumento de su oferta local.

En el mes también se destaca la reducción de los precios del gas licuado de petróleo (de uso doméstico y carburante), como consecuencia de la mayor oferta del producto tras la normalización de su importación desde los países proveedores.

Por otro lado, dentro de la agrupación alimentos también se registraron aumentos de precios. De esta forma se destaca el alza de precio verificada en la carne vacuna, que, en parte, responde a factores estacionales, pero principalmente a la muy buena cotización del producto en los mercados internacionales. El aumento de los precios de la carne vacuna, estuvo acompañada de subas de los precios de los sustitutos, tales como hamburguesa, paté de hígado, carne de ave, carne de cerdo y embutidos. Adicionalmente, cabe mencionar que se presentaron ligeras subas de precios en algunos rubros agroindustriales, tales como productos panificados, pastas alimenticias y arroz, aceites, mantecas, azúcar y yerba.

Por otro lado, se observaron incrementos de precios en las bebidas alcohólicas, principalmente whisky, caña y cerveza, así como aumentos en los precios del cigarrillo importado. Las bebidas no alcohólicas, entre ellas las gaseosas, también presentaron incrementos.

En el mes de setiembre, también observaron ajustes en los precios de los servicios, a un mayor ritmo mensual que en el mes anterior. Dentro de este segmento se destacan las subas registradas en el alquiler de vivienda, alojamiento en hoteles, entradas a espectáculos deportivos, servicio de televisión por cable, paquetes turísticos al exterior e interior, seguro médico, servicio doméstico, servicio de peluquería, y servicios gastronómicos (alimentos y bebidas consumidas en bares y restaurantes).

Dentro de la agrupación Gastos en Salud las principales subas de precios se identificaron en atención médica, servicios de salud (análisis laboratoriales e internación), así como en productos farmacéuticos.

Finalmente, los bienes duraderos durante el presente mes presentaron incrementos de precios en bienes como automóviles, camionetas, motos, bicicletas, repuestos y accesorios para vehículos, equipos audiovisuales, electrodomésticos, y muebles para el hogar, entre otros.

C. Inflación de Bienes, Servicios y Renta.

La inflación de los Bienes de la canasta fue del -1%, inferior al 0,7% observado en el mismo mes del año anterior. Así, la inflación acumulada en el año asciende al 2,4%, mayor al 1,2% registrado en el mismo periodo del año anterior. Con este resultado, la inflación interanual asciende a una tasa del 3,2%, menor a la tasa del 5% del mes anterior, pero por encima del 2,1% registrado en el mes de setiembre del año 2009.

Tabla N° 1: *Inflación de Bienes, Servicios y Renta.*
En Porcentajes.

<u>AGRUPACIÓN</u>	<i>Setiembre 2009</i>			<i>Setiembre 2010</i>		
	<u>Tasa de Inflación</u>			<u>Tasa de Inflación</u>		
	<u>Mens.</u>	<u>Acum.</u>	<u>Inter.</u>	<u>Mens.</u>	<u>Acum.</u>	<u>Inter.</u>
<i>Bienes Alimenticios</i>	1,3	1,8	0,6	-1,8	2,0	4,7
<i>Bienes Alimenticios (sin frutas y verduras)</i>	1,0	-0,5	-4,9	0,8	9,4	10,8
<i>Otros Bienes</i>	0,0	0,5	3,5	-0,1	2,7	1,9
<i>Total Bienes</i>	0,7	1,2	2,1	-1,0	2,4	3,2
<i>Servicios</i>	0,0	0,6	2,6	0,7	3,9	4,4
<i>Renta</i>	0,2	4,7	5,6	0,3	4,2	6,6
<i>Total Servicios y Renta</i>	0,0	0,9	2,8	0,7	3,9	4,5
<i>IPC</i>	0,4	1,0	2,3	-0,4	2,9	3,8

Fuente: Departamento de Cuentas Nacionales y Mercado Interno, Gerencia de Estudios Económicos

En relación a la inflación de la agrupación Servicios y Renta, la misma se ubicó en 0,7%, tasa superior al 0% registrada en el mes de setiembre del año 2009. Con este resultado, la inflación acumulada del año asciende al 3,9%, superior a la tasa del 0,9% verificada en el mismo mes del año anterior. Por su parte, la inflación interanual fue del 4,5%, tasa superior al 3,8% observado en el mes anterior, y también superior al 2,8% del mes de setiembre del año anterior.

D. Inflación Subyacente.

La inflación subyacente¹ durante el mes de setiembre del año 2010 fue del 0,4%, siendo este resultado superior a la tasa -0,4% observada en la inflación total. A su vez, la inflación subyacente(X1), que además de excluir a las frutas y verduras no incorpora los servicios tarifados y combustibles, presentó una tasa del 0,6%.

La inflación acumulada al mes de setiembre de 2010, por cada uno de los indicadores de precios, fueron las siguientes: inflación total 2,9%, inflación subyacente 5% e inflación subyacente (X1) 5,4%.

Gráfico N° 2: Inflación Subyacente vs. IPC.
Tasa Interanual 2005 al 2010.

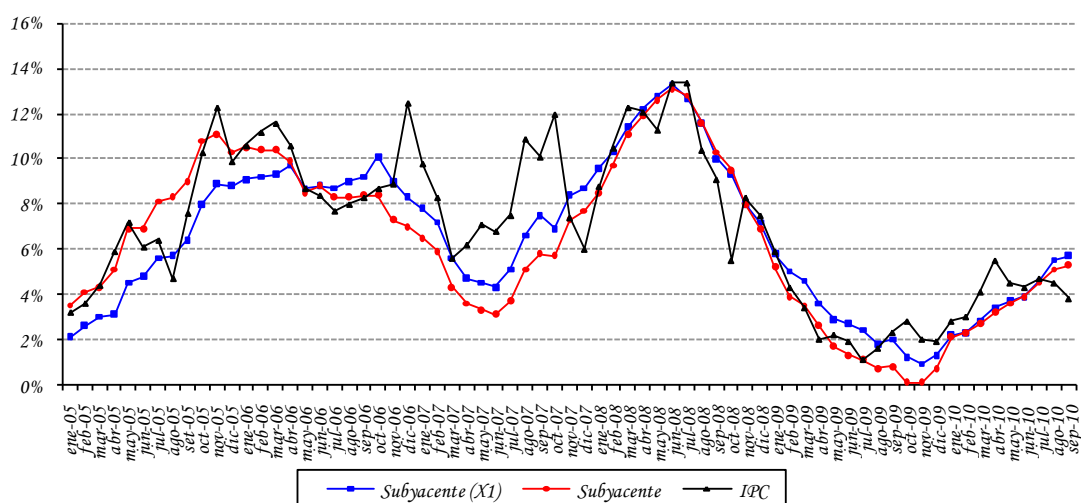

Fuente: Departamento de Cuentas Nacionales y Mercado Interno, Gerencia de Estudios Económicos.

Con respecto a la inflación interanual registrada en el mes de setiembre del año 2010 por cada uno de los indicadores de precios, las mismas fueron las siguientes: inflación total 3,8%, inflación subyacente 5,3% e inflación subyacente (X1) 5,7%.

¹ Excluye de la canasta del IPC las frutas y verduras.

Tabla N° 2: Tasa de Inflación Subyacente.
En Porcentajes.

AGRUPACIÓN	<u>Setiembre 2009</u> <u>Tasa de Inflación</u>			<u>Setiembre 2010</u> <u>Tasa de Inflación</u>		
	<u>Men.</u>	<u>Acum.</u>	<u>Inter.</u>	<u>Men.</u>	<u>Acum.</u>	<u>Inter.</u>
Frutas y Verduras	3,1	12,4	32,5	-14,0	-25,8	-20,2
Servicios Tarifados	0,0	-3,9	-3,8	0,0	0,0	0,5
Combustibles	0,0	-2,9	-8,9	-1,5	5,6	5,7
Subyacente (XI)	0,4	1,0	2,0	0,6	5,4	5,7
Subyacente	0,3	0,5	0,8	0,4	5,0	5,3
IPC	0,4	1,0	2,3	-0,4	2,9	3,8

Fuente: Departamento de Cuentas Nacionales y Mercado Interno, Gerencia de Estudios Económicos.

E. Inflación en Bienes Nacionales e Importados.

La inflación mensual perteneciente a los bienes de consumo nacional, en el mes de setiembre del corriente año, fue del -0,3%, inferior al 0,4% registrado en el mismo mes del año anterior. Así, la inflación acumulada asciende al 3,8%, mayor al 0,8% observado en el mismo periodo del año anterior. Con este resultado, la inflación interanual asciende a una tasa del 5,1%, menor a la tasa del 5,8% verificado en agosto del corriente año, y por encima de la tasa del 1,3% verificada en el mismo mes del año anterior.

Por otro lado, la inflación mensual de los bienes de consumo importado (sin frutas y verduras) alcanzó una tasa de variación del -0,2%, inferior a la tasa del 0% verificada en el mismo mes del año 2009. Con este resultado, la inflación acumulada asciende a una tasa del 2,7%, mayor a la tasa del 0% correspondiente al mismo mes del año anterior. Por su parte, la inflación interanual registrada por este indicador fue del 1,6%, menor al 1,8% observado en el mes anterior, y también inferior al 3,6% verificado en el mes de setiembre del año anterior.

Gráfico N° 3: Índice de Precios de Bienes Nacionales e Importados.
Tasa Interanual 2005 al 2010.

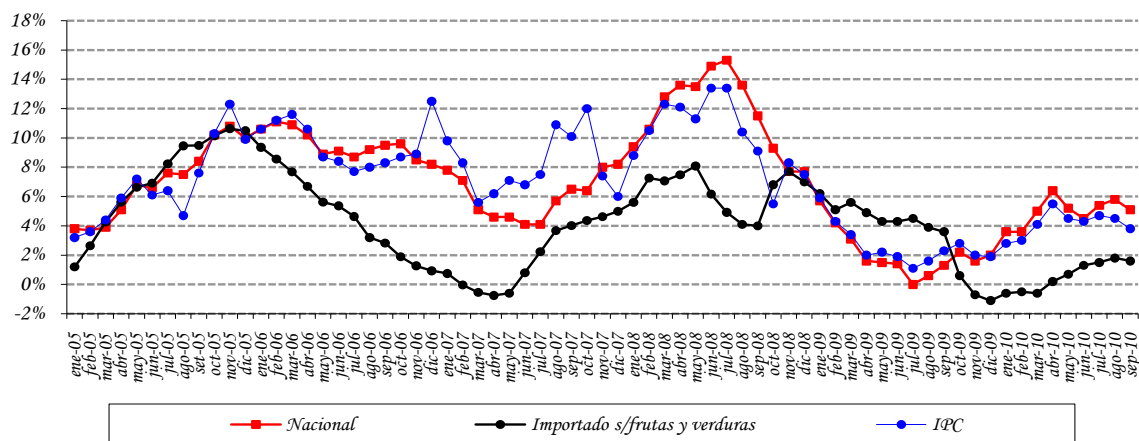

Fuente: Departamento de Cuentas Nacionales y Mercado Interno, Gerencia de Estudios Económicos.

F. Inflación en Bienes Transables y No Transables.

La inflación mensual de los bienes transables (sin frutas y verduras) alcanzó una tasa del 0,4%, tasa levemente inferior al 0,5% registrada en el mismo mes del año anterior. La inflación acumulada, por su parte, alcanzó una tasa del 5,5%, mayor al 0,2% observado en el mismo periodo durante el año anterior. Así, la inflación interanual asciende al 5,6%, por debajo del 5,7% correspondiente al mes de agosto del año 2010, pero muy superior al -0,1% observado en el mes de setiembre del año anterior.

Asimismo, la inflación mensual de los bienes no transables fue del 0,4%, tasa superior al -0,1% registrado en el mismo mes del año pasado. Con este resultado, la inflación acumulada observó una tasa del 4,4% por encima del 0,7% correspondiente al mismo periodo del año anterior. De esta forma, la inflación interanual en el mes de setiembre de 2010 asciende al 5%, mayor al 4,4% verificada en el mes anterior, y por encima del 2,1% registrada en el mes de setiembre de 2009.

Gráfico N° 4: Índice de Precios de Transables, No Transables e IPC. Tasa Interanual 2005 al 2010.

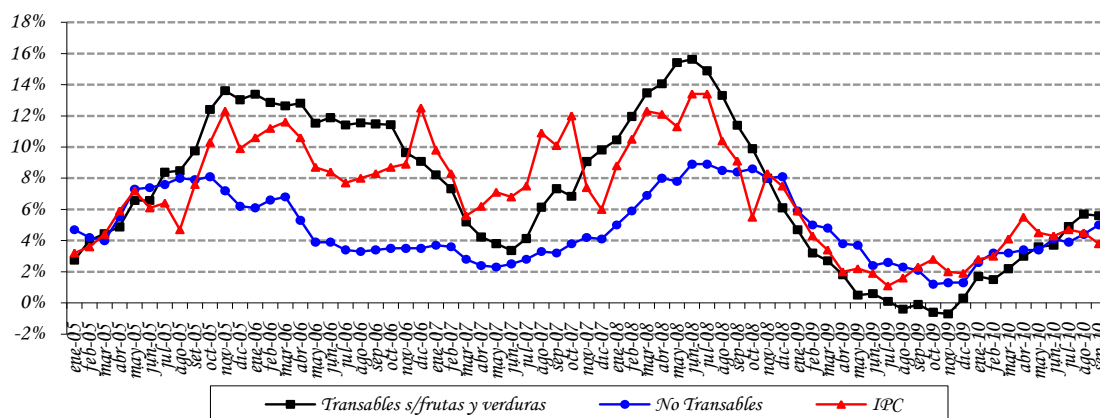

Fuente: Departamento de Cuentas Nacionales y Mercado Interno, Gerencia de Estudios Económicos.

G. Índice de Precios del Productor (IPP).

La inflación del mes de setiembre del año 2010, medida por la variación del Índice de Precios del Productor (IPP), fue del 1,7%, superior al 0,3% registrado en setiembre del año pasado. Así, la inflación acumulada asciende al 4,5%, por encima del 3,3% observada en setiembre del 2009. Con estos datos, la inflación interanual del año 2010 asciende al 7,1%, superior al 5,6% del mes de agosto del corriente, y muy por encima del 0,3% observado en setiembre del año 2009.

En el nivel de los PRODUCTOS NACIONALES la inflación fue del 2,4%, superior al 0,8% observado en el mismo mes del año anterior. Por su parte, la inflación acumulada se ubicó en 4,7%, por encima del 3,2% verificado en setiembre del año pasado. Así, la inflación interanual para los bienes nacionales cerró en una tasa del 9,1%, mayor al 7,4% de agosto del 2010, y muy superior a la tasa del 0,4% verificada en setiembre del año 2009.

Tabla N° 3: Variación del IPP.
En Porcentajes.

AGRUPACIÓN	Setiembre 2009			Setiembre 2010		
	Variaciones			Variaciones		
	Men.	Acum.	Inter.	Men.	Acum.	Inter.
Agricultura	3,5	12,6	11,5	7,9	-6,9	2,2
Ganadería	0,1	2,0	-6,5	1,6	16,3	19,1
Silvicultura y Extracción de Madera	0,0	3,2	4,8	0,3	16,9	16,9
Minerales	0,2	3,4	9,0	1,8	5,1	5,7
Alimentos, Bebidas y Tabaco, Textiles y Prod. de Cuero	-0,1	1,5	-2,8	1,5	8,3	13,7
Bienes Transportables no Metálicos	0,1	-0,9	-1,7	0,0	4,0	4,1
Productos Metálicos, Maquinarias y Equipo	0,0	-13,1	-8,0	-2,8	-0,4	1,9
Productos Nacionales	0,8	3,2	0,4	2,4	4,7	9,1
Minerales	-5,4	69,2	-16,6	0,0	5,6	8,7
Alimentos, Bebidas y Tabaco, Textiles y Prod. de Cuero	2,8	-1,8	11,2	0,1	10,3	3,1
Bienes Transportables no Metálicos	-0,1	-6,6	-5,3	0,0	5,6	5,0
Productos Metálicos, Maquinarias y Equipo	-0,5	0,7	18,0	0,6	1,1	-3,0
Productos Importados	-1,0	3,4	-0,1	0,2	4,3	2,8
General	0,3	3,3	0,3	1,7	4,5	7,1

Fuente: Departamento de Cuentas Nacionales y Mercado Interno, Gerencia de Estudios Económicos.

En la agrupación PRODUCTOS IMPORTADOS, la variación registrada fue del 0,2%, superior a la tasa del -1% observada en el mismo mes del año anterior. Con éste resultado, la inflación acumulada para el presente mes alcanzó una tasa de cambio del 4,3%, por encima de la tasa del 3,4% observada en setiembre del año pasado. Así, la inflación interanual de los bienes importados de setiembre de 2010 alcanzó una variación porcentual del 2,8%, superior al 1,6% verificada en agosto del corriente año, y muy por encima del -0,1% observado en setiembre del año 2009.

H. Comportamiento de la inflación de los principales socios comerciales²

En el mes de setiembre de 2010 la inflación minorista de Argentina, medida por la variación del Índice de Precios al Consumidor del Gran Buenos Aires (IPC GBA), ascendió al 11,1% en términos interanuales, tasa similar al verificado en el mes de agosto del año 2010. Por su parte, los alimentos registraron en setiembre una tasa del 15,5% en términos interanuales, levemente menor al 15,6% observado en el mes de agosto del corriente año.

Por otro lado, la economía Brasileña registró una inflación interanual del 4,70% en el mes de setiembre del año 2010, mayor al 4,49% observado en el mes de agosto del mismo año. Con este resultado, la inflación interanual brasileña se ubica por encima del centro del

² **Fuente:** Informe de Inflación – I Trimestre 2010-Banco Central de la República Argentina. Relatório Inflacao, Banco Central do Brasil, dezembro 2008, Volume 11, Número 4.

rango meta (4,50%) establecido por el Comité Monetario Nacional (CMN3) para el año 2010. Asimismo, se menciona que la inflación de los alimentos registró un aumento en términos interanuales, pasando del 4,10% observado en agosto del 2010, a un 5,37% en el mes de setiembre del corriente año.

³ Para el año 2010, el CMN había establecido un centro de meta de 4,5%, con un margen de tolerancia de 2 puntos porcentuales.

II. POLÍTICA MONETARIA Y FINANCIERA.

A. Aspectos Monetarios y Cambiarios.

A.1. Política Monetaria.

La tasa de inflación del mes de setiembre, medida por el Índice de Precios al consumidor (IPC), fue -0,4% y 3,8% en término mensual e interanual, respectivamente; superior a la tasa interanual observada en el mismo periodo del año anterior, que fue de 2,3%. Por su parte, la inflación subyacente tuvo una variación mensual e interanual de 0,4% y 5,3%, respectivamente.

La tasa media de rendimiento de los Instrumentos de Regulación Monetaria, al mes de setiembre se ubicó en 2,53%. Esta tasa promedio fue superior a la tasa de 1,34% del mes anterior. Este mes, las colocaciones fueron dominadas por aquellas de corto plazo (35 y 90 días), seguidas por las de largo plazo (546 a 728 días), siendo las de mediano plazo las más bajas (entre 120 a 365 días).

En el ámbito externo, la recuperación mundial continúa avanzando, aunque se observa cierta lentitud, sobre todo en los países desarrollados. El repunte de las economías industrializadas esta opacado por la debilidad en algunos de sus sectores y continua la incertidumbre en relación a la robustez de la demanda privada a medida que el estímulo fiscal se vaya retirando. Por su parte, la mayoría de los países emergentes están experimentando un fuerte crecimiento, impulsado por las condiciones favorables de financiamiento externo y por la demanda interna. Además, se mantienen las expectativas de que los precios de las materias primas continúen elevados.

En el ámbito interno, la actividad económica continua mostrando un crecimiento robusto de la economía, al igual que la demanda interna. En ese sentido, la tasa de inflación permanece dentro del rango meta referencial. En ese contexto, el Directorio del BCP decidió ajustar la tasa de política monetaria en 50 puntos básicos para los plazos cortos, que van de 14 días a 182 días y en el resto de los plazos se seguirán recibiendo ofertas competitivas. Estas medidas se tomaron con el objetivo de ir reduciendo el impulso monetario y atendiendo al fuerte crecimiento del crédito al sector privado, de tal manera a asegurar que la trayectoria de la inflación se mantenga dentro de lo previsto.

Gráfico N° 5: Tasas Referenciales de Rendimientos de los IRM. En Porcentaje.

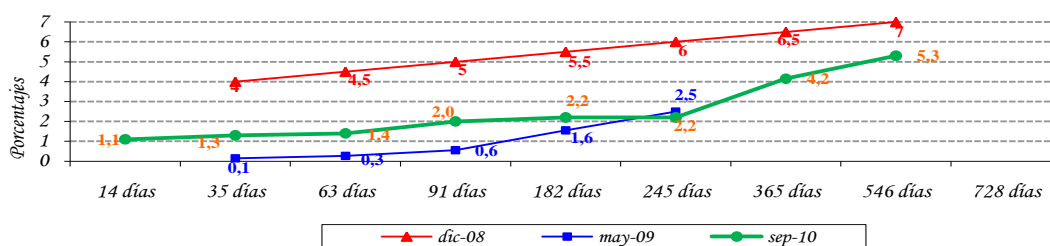

Fuente: Departamento de Operaciones de Mercado Abierto.

El nivel de Reservas Internacionales Netas (RIN) está en torno al 24,1% respecto al PIB, superior a la media de los últimos 12 meses de 23,5% del PIB. Un nivel significativo de RIN constituye una garantía contra eventuales desequilibrios financieros externos. El nivel de RIN alcanzado en setiembre del 2010, USD 3.995,5 millones, implica que registró una variación mensual de 1,3% (USD 51 millones), mientras que la interanual fue 12,5% (USD 443,9 millones). El comportamiento mensual señalado es el resultado del incremento de la cuenta Reservas en ME del BCP en USD 54 millones y de los depósitos en ME del sistema financiero en el BCP en USD 5,2 millones, contrarrestados por la disminución de los depósitos del sector público en Moneda Extranjera (ME) en el BCP en USD 8,3 millones.

Gráfico N° 6: Reservas Internacionales Netas (En Millones de Dólares). Evolución del Índice de Convertibilidad (Porcentajes).

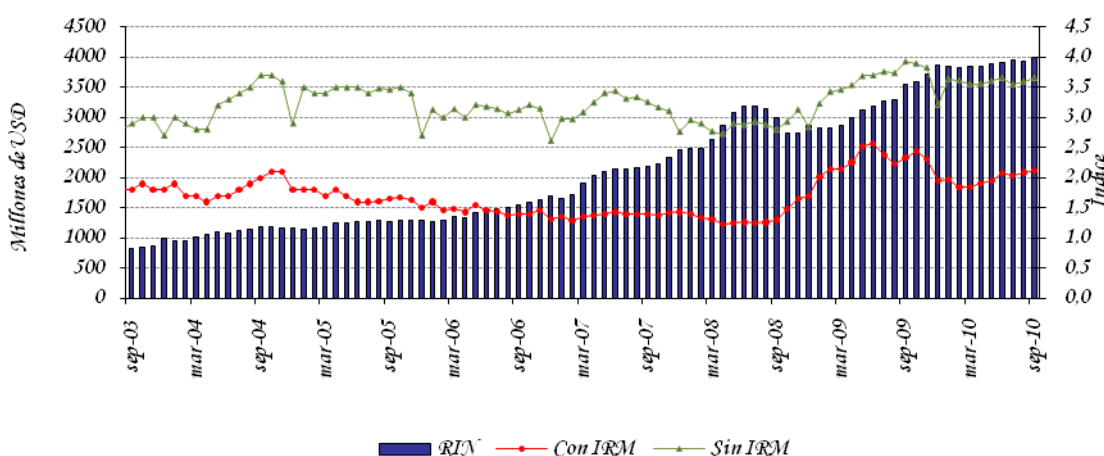

Fuente: Departamento de Estudios Monetarios y Financieros, Gerencia de Estudios Económicos.

El índice de convertibilidad⁴ en el mes de setiembre de 2010 alcanzó un nivel de 2,12; cifra superior al registrado en el mes anterior que fue de 2,09. La relación RIN/M1, se situó en un nivel de 1,48 al mes de setiembre de este año, menor a la registrada en setiembre del 2009 que fue de 1,69. Se observa además que la relación RIN/M2 es 1,01, superior al mes anterior que fue del 0,99.

⁴ El índice de convertibilidad calculado es $RIN / (M0 + IRM)$ y $RIN / M0$.

Apartado 1. Expectativas de Variables Económicas (EVE)

El Banco Central del Paraguay está prosiguiendo las tareas orientadas a la implementación de un nuevo marco de política monetaria. Siguiendo las prácticas de los bancos centrales, en especial de los de la región, el Banco Central está implementando un nuevo esquema monetario que centra a la inflación como objetivo principal de su política. El propósito de este marco monetario es situar a la inflación en un nivel bajo y estable en el tiempo. Considerando que este esquema permite que el objetivo de inflación se convierta en el ancla nominal de la economía y consecuentemente las expectativas de inflación de los agentes económicos deben gravitar en torno a la meta de inflación del Banco Central, recientemente se ha desarrollado un índice que resume las expectativas de los agentes económicos, denominado Expectativas de Variables Económicas (EVE).

¿Qué es EVE?

EVE es un índice elaborado por el Banco Central que resume las expectativas de los agentes económicos referentes a las principales variables económicas. En palabras sencillas, es una encuesta del Banco Central en la que se pregunta cuál es la expectativa o valor esperado de las principales variables económicas, como la inflación en el futuro. Una vez recolectado los diferentes datos de expectativas, el Banco Central resume esa información a través del cálculo del promedio simple para cada variable.

¿Cuáles son las variables económicas encuestadas?

Las variables económicas de EVE y su periodicidad son:

- 1) Inflación (próximo mes, del año y del próximo año).
- 2) Variación del Tipo de Cambio Interbancario G / USD (próximo mes, del año, y del próximo año).
- 3) Variación porcentual del PIB (del año y del próximo año).

¿Cuales son las instituciones que proveen sus expectativas?

El indicador EVE está basado en pronósticos realizados por consultorías económicas independientes, centros privados económicos de investigación,

universidades que cuentan con departamentos de economía, bancos y empresas financieras.

¿Cuál es la utilidad de EVE?

Este indicador permite al público en general, así como a las instituciones de intermediación financiera, conocer la expectativa agregada de las principales variables económicas, y formar sus propias expectativas, para así tomar decisiones económicas más acertadas.

Respecto a la política monetaria, el indicador EVE, provee información adicional de los pronósticos de las principales variables económicas, lo que posibilita al Banco Central del Paraguay realizar medidas anticipadas de política, con miras a una conducción más eficiente de la política monetaria.

Resultados de EVE.

VARIABLES	Expectativas del mes de Octubre
Inflación (Variación Porcentual del IPC)	
Mensual (Octubre 2010)	0.62
Año 2010	4.64
Año 2011	5.49
Tipo de Cambio Nominal Gs/USD (Variación Porcentual)	
Mensual (Octubre 2010)	1.12
Año 2010	2.63
Año 2011	4.29
PIB (Variación Porcentual del PIB)	
Expectativa de crecimiento año 2010	8.50
Expectativa de crecimiento año 2011	5.00

Fuente: Departamento de Estudios Monetarios y Financieros, Gerencia de Estudios Económicos, en base a encuestas mensuales.

Para el mes de octubre de 2010 el mercado estimó una inflación mensual de 0,62%, valor superior en 0,02% a la expectativa registrada en setiembre pasado, la cual fue de 0,60%. Para el año 2010, el mercado espera que la inflación acumulada al mes de diciembre se sitúe en torno al 4,64%, y para el año 2011 se estima una inflación de 5,49%. La inflación esperada para el 2010 es menor a la del mes de setiembre que fue de 4,99% y así también para el 2011 la expectativa es menor a la predicha en el mes pasado que se situaba en torno al 5,85%. Cabe señalar que las mismas están dentro del rango meta de inflación del BCP.

Con respecto a la evolución del tipo de cambio, para octubre la expectativa de los agentes encuestados muestra una depreciación de la moneda nacional de

2,63% para el año 2010, estimación superior a la depreciación esperada el mes pasado del 0,37% para el mismo periodo. Para el año 2011, la expectativa muestra una depreciación del guaraní respecto al dólar americano del 4,29%, un mayor valor a la depreciación esperada en setiembre pasado, la cual fue de 3,59%.

La expectativa de crecimiento de la economía al mes de octubre sigue siendo positiva ubicándose en entorno al 8,5% para el 2010, y para el 2011 las expectativas de los agentes encuestados se sitúan en 5,00%. Con esto se percibe que los agentes económicos mantienen positivas sus expectativas sobre la evolución de la economía para este año, visualizándose claramente la tendencia positiva de esta variable observada en lo que va del año. Para el año 2010 la expectativa es claramente superior a la estimada en setiembre la cual fue de 6,83% y para el 2011 se aprecia una leve disminución, considerando que en setiembre la expectativa se encontraba alrededor del 5,43%.

Expectativas de Variables Económica (EVE). Año 2010

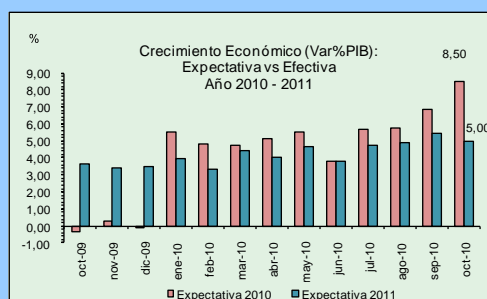
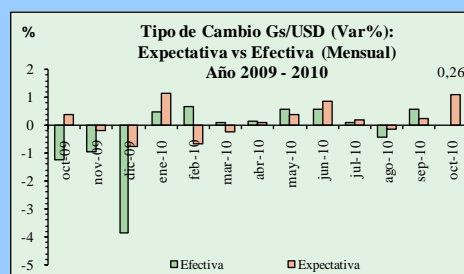
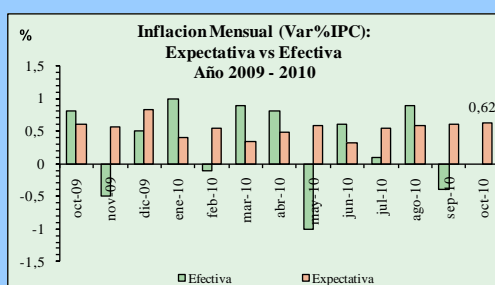

Fuente: Departamento de Estudios Monetarios y Financieros, Gerencia de Estudios Económicos, en base a encuestas mensuales.

Proyecciones de Consensus Forecast

La revista económica Consensus Forecast proyecta en el mes de octubre un crecimiento del 6,5% para la economía paraguaya. Este pronóstico ha ido en aumento desde enero de este año, cuando el crecimiento se ubicaba en torno al

2,9%. La expectativa de crecimiento para el 2011 se sitúa en 4,2%. La tendencia positiva es clara en esta variable macroeconómica, tanto para este como para el próximo año, igualmente en el EVE observamos la misma tendencia.

Con respecto al Índice de Precio al Consumidor, la publicación Consensus Forecast pronostica, al mes de octubre, una Inflación de 6,1% y 5,9% para el 2010 y 2011, respectivamente.

Proyecciones de Consensus Forecast- Latinoamérica Años 2010 y 2011

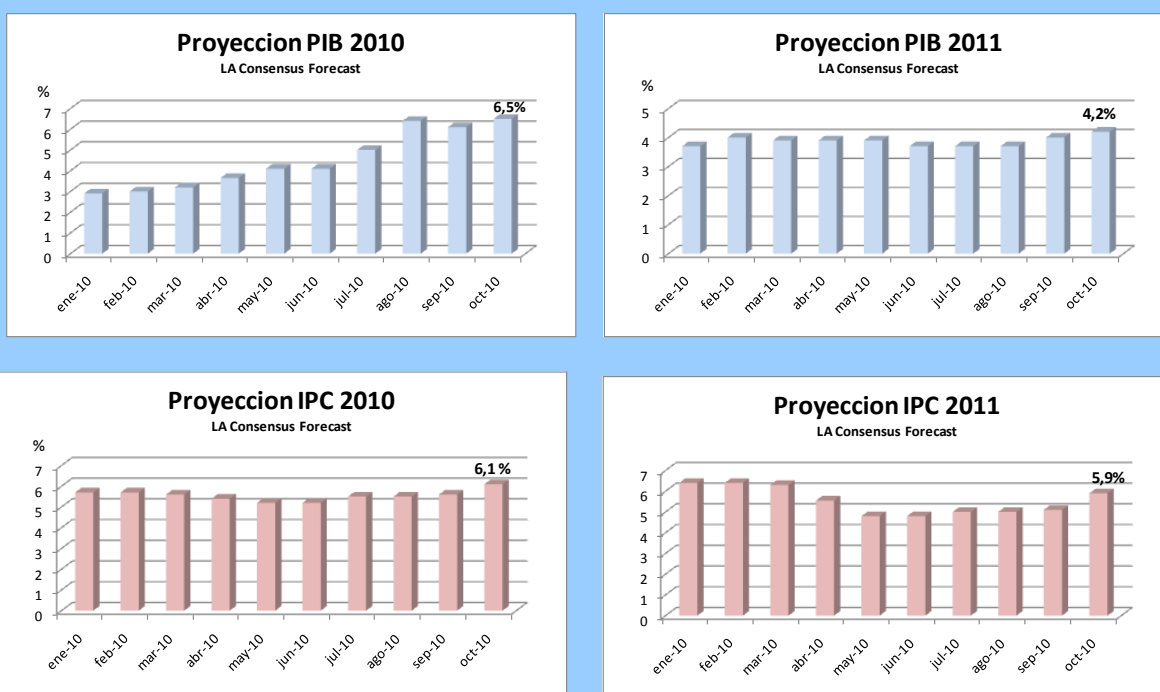

Fuente: Latinamerican Consensus Forecast, Consensus Economics INC.

A.2. Política Cambiaria.

La Carta Orgánica del Banco Central del Paraguay establece que el régimen de cambios es libre y fluctuante. La función del BCP en el mercado de divisas es asegurar su funcionamiento normal, competitivo y equilibrado, respetando las tendencias fundamentales de la oferta y la demanda de moneda extranjera. También, dicha legislación establece que las operaciones de compra-venta de moneda extranjera por el Banco Central del Paraguay tendrán por objetivo atenuar los efectos de las fluctuaciones estacionales de la

oferta y la demanda, así como contrarrestar los movimientos erráticos de los flujos de capital y las maniobras especulativas que pudieran perturbar el mercado o el nivel del tipo de cambio.

En el mes de setiembre del año 2010, el BCP por cuarto mes consecutivo no realizó intervenciones en el mercado cambiario. Por tanto, al noveno mes del año 2010, en términos acumulados, las intervenciones se mantuvieron en una venta neta de USD 73 millones.

Gráfico N° 7: Compra Neta Mensual de Divisas del BCP a Bancos Comerciales.
En Millones de Dólares.

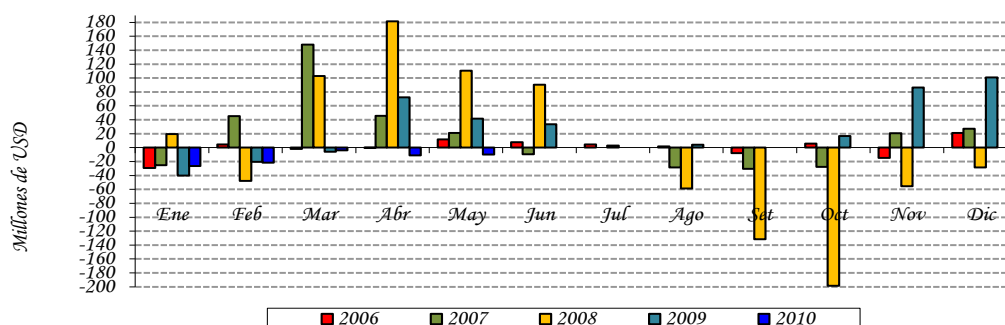

Fuente: Departamento de Operaciones de Mercado Abierto.

En el periodo de referencia, el valor de la moneda doméstica se vio depreciada respecto al dólar americano, cerrando en un nivel promedio de G/USD 4.789. Con este resultado, el Guaraní presentó una apreciación interanual de aproximadamente 2,9%. Por otro lado, con respecto al TCER, en el siguiente gráfico se observa que el mismo se encuentra en un nivel cercano a su promedio registrado en los últimos 10 años, compatible con la estabilidad monetaria.

Gráfico N° 8: Índice Tipo de Cambio Real Efectivo (ITCR) y Tipo de Cambio Nominal (TCN). Nivel.

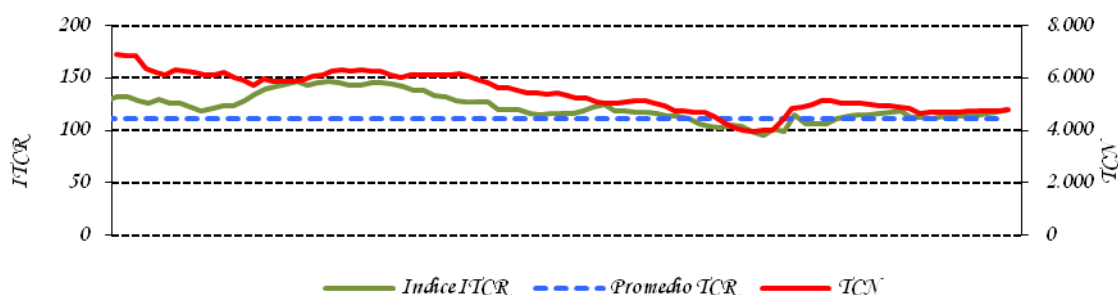

Fuente: Departamento de Estudios Monetarios y Financieros, Gerencia de Estudios Económicos.

A.3. Evolución de los Instrumentos de Regulación Monetaria.

A setiembre del 2010, el saldo de los IRM fue de $\text{G} 3.839.120$ millones, representando una variación mensual e interanual de 1,8% y 27,1%, respectivamente. El stock alcanzado representa aproximadamente el 4,8% del PIB. La tasa de rendimiento promedio ponderado del mes fue de 2,5%, superior al 1,8% de setiembre del 2009 y al 1,3% registrado el mes anterior.

Gráfico N° 9: Instrumentos de Regulación Monetaria. Saldos de las Colocaciones y Rendimiento Promedio Ponderado Mensual.

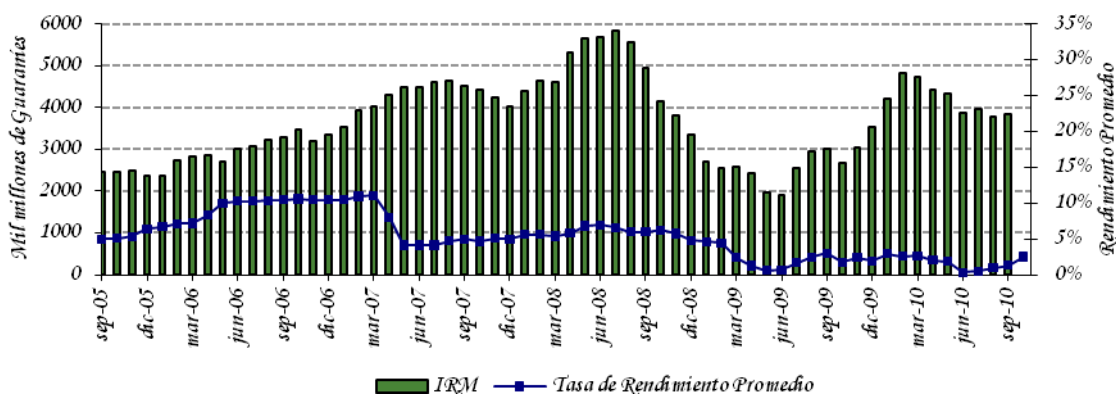

Fuente: Departamento de Operaciones de Mercado Abierto.

Las colocaciones en el mes de setiembre ascendieron a ₡ 607.000 millones, habiéndose realizado dos subastas en dicho mes. El 66,2% del total colocado en el mes correspondió a títulos cuyos vencimientos se encuentran entre 35 a 90 días y 33,8% a títulos cuyos vencimientos están entre 120 a 728 días. En setiembre de 2010 el plazo promedio de las colocaciones fue de 173,3 días, superior a lo registrado en el mes de agosto de 2010 (83 días) e inferior al de setiembre de 2009 (199 días). La estructura de las colocaciones de los IRM, al mes de setiembre, es la siguiente: de 546 días el 43,5%, seguido por las colocaciones de 90 días con el 20,1% y para los demás plazos las colocaciones representaron el 36,4%.

Gráfico N° 10: Monto Adjudicado de IRM Mensual.
Millones de Guaraníes.

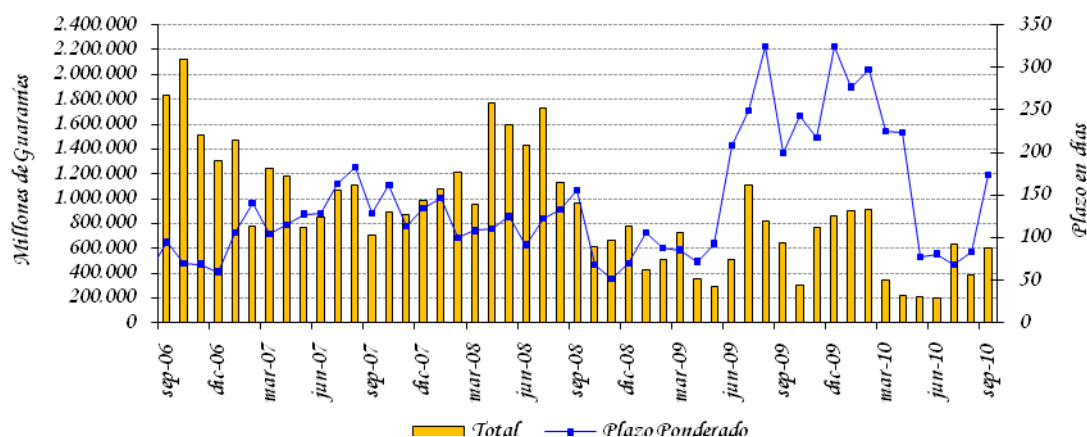

Fuente: Departamento de Operaciones de Mercado Abierto.

El gasto total de la política monetaria a setiembre del 2010 fue mayor al de setiembre del 2009, alcanzando un nivel de ₡ 126.105 millones, que representa un incremento interanual de 15,9%. El mayor incremento interanual de los gastos de Política Monetaria se debería principalmente por el aumento de las tasas de colocación de corto plazo de los Instrumentos de Regulación Monetaria (IRM), apoyado por el incremento de las colocaciones de corto plazo de IRM y por el incremento de los saldos de depósitos de encaje legal, que fueron atenuados por la reducción de las tasas de encaje legal en el BCP en MN y ME realizada en el último trimestre del año 2008.

Gráfico N° 11: Gasto Total de los Instrumentos de Política Monetaria
Acumulado a Setiembre.

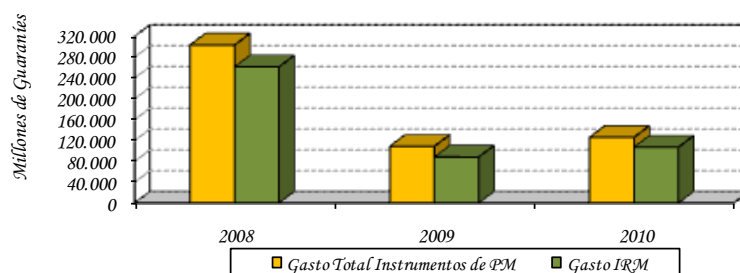

Fuente: Balance del Banco Central Paraguay.

A.4. Evolución de los Agregados Monetarios.

Durante el mes de setiembre del 2010, el M0 tuvo una variación interanual de 19,9%. La variación mensual fue del 1,1%, mientras que en setiembre del 2009, las variaciones del M0 fueron de 3,4% y 1,2%, en términos interanuales y mensuales respectivamente. La variación interanual promedio⁵ del M0 en el mes de setiembre del presente año fue del 20,3%, superior a la tasa del 1,5% registrada en el mismo mes del año anterior. Asimismo, la variación interanual del promedio móvil de los últimos 12 meses del M0 fue de 16,1%.

Gráfico N° 12: Billetes y Monedas en Circulación.
Variación Interanual.

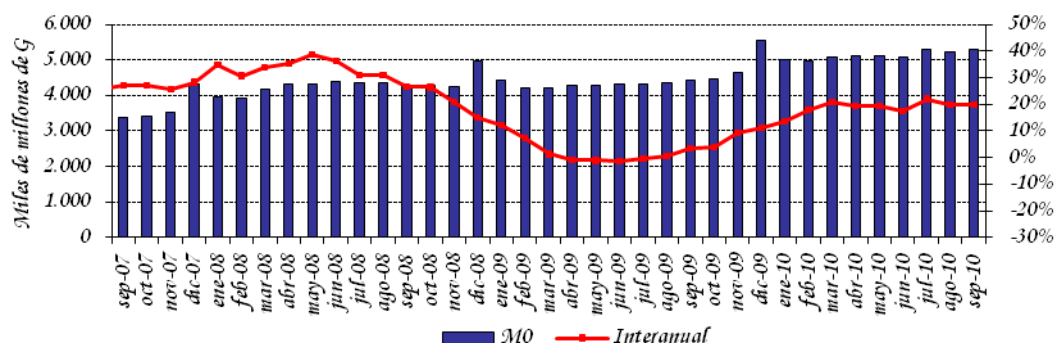

Fuente: Departamento de Estudios Monetarios y Financieros, Gerencia de Estudios Económicos.

⁵ El M0 promedio se calcula en base al M0 diario.

El principal factor de expansión⁶ mensual del M0 en setiembre, fue el Crédito Neto al Sistema Bancario, (3,6% del M0) y el de mayor efecto contractivo fue el Crédito Neto al Sector Público, (1,9% del M0). En términos interanuales, el factor principal de expansión del M0 fue la acumulación de de Activos Externos Netos (49,3% del M0), mientras que el de mayor efecto contractivo fue la colocación de IRM, (18,5%). Los demás factores contractivos y expansivos del M0 se ilustran en la siguiente tabla.

Tabla N° 4: Expansión y Contracción de los Billetes y Monedas en Circulación.
Variación Mensual e Interanual.

Conceptos	Var. Mensual Ago 10 – Set 10		Var. Interan. Set 10 – Set 09	
	Δ Millones de G	Δ %	Δ Millones de G	Δ %
Activos Externos Netos	248.106	4,7	2.176.862	49,3
Crédito Neto al S. Público	-99.732	-1,9	-302.202	-6,8
Crédito Neto al S. Bancario	186.214	3,6	-136.288	-3,1
Crédito Neto al R. del S. F.	-3.685	-0,1	-49.311	-1,1
IRM (-)	67.000	1,3	818.890	18,5
Activos y Pas. No Clasificados Netos 1/	-205.454	-3,9	6.510	0,1
Billetes y Monedas en Circulación	58.450	1,1	876.682	19,9

1/ Incluye Capital y Reservas, Pasivos Externos de Mediano y Largo Plazo y Activos y Pasivos no Clasificados.

Fuente: Departamento de Estudios Monetarios y Financieros, Gerencia de Estudios Económicos.

En el mes de setiembre del 2010, el Medio Circulante (M1)⁷ registró una variación mensual de 0,5%, inferior al registrado en el mismo periodo del año anterior que fue del 1,9%. El comportamiento observado en el presente mes se explica por el incremento de los Billetes y Monedas en Poder del Público en 1% y de los Depósitos en Cuenta Corriente del Sector Privado en 0,3%. La variación interanual de este agregado monetario fue del 27,3% en setiembre del 2010, mientras que en el mismo periodo del año anterior fue 7,5%.

La Oferta Monetaria (M2), que además del M1 incorpora el Cuasidinero⁸ en MN, registró una variación de 1,3% y 24,4% en forma mensual e interanual respectivamente. La variación del mes de setiembre fue superior a la registrada interanualmente en el mismo periodo del año anterior que fue de 13,4% y menor a la registrada mensualmente en dicho periodo que fue de 2,2%. El comportamiento mensual se debe a la variación registrada en el medio circulante M1 (0,5%) y del Cuasidinero (3%). El desempeño mensual del Cuasidinero obedece al incremento de los Depósitos de Ahorro en 7,3%, de los Certificados de Depósitos de Ahorro (CDA) en 0,6% y de los Depósitos a plazo en 20,7%.

⁶ Los elementos de expansión y contracción de la liquidez primaria son calculados bajo un mismo tipo de cambio de manera a eliminar el efecto cambiario.

⁷ Billetes y Monedas en poder del público + Cuenta Corriente del Sector Privado en MN.

⁸ El Cuasidinero está compuesto por Dep. de Ahorro a la Vista + Dep. a Plazo Fijo + Certificados de Dep. de Ahorro (CDA).

La Oferta Monetaria Ampliada (M3), conformada por el M2 y los depósitos en ME expresados en MN, registró una variación mensual de 1,7%, siendo la variación interanual del 22,5%. El comportamiento mensual responde a la variación mencionada del M2 (1,3%) y al incremento de los depósitos en ME, expresados en MN, en 2,2%. Los depósitos en ME, expresados en USD, aumentaron en USD 23 millones (0,9%) en el mes e interanualmente registró un incremento de USD 462,4 millones (20,8%). En términos del PIB, este agregado amplio representa aproximadamente el 40,1%.

Tabla Nº 5: Variación de los Agregados Monetarios
Variación Mensual e Interanual

Agregados Monetarios	Variación Mensual		Variación Interanual	
	Set-10	Set-09	Set-10	Set-09
M0	1,1%	1,2%	19,9%	3,4%
M1	0,5%	1,9%	27,3%	7,5%
M2	1,3%	2,2%	24,4%	13,4%
M3	1,7%	0,8%	22,5%	27,1%

Fuente: Departamento de Estudios Monetarios y Financieros, Gerencia de Estudios Económicos.

Gráfico Nº 13: Evolución de los componentes del Agregado Monetario Amplio (M3).

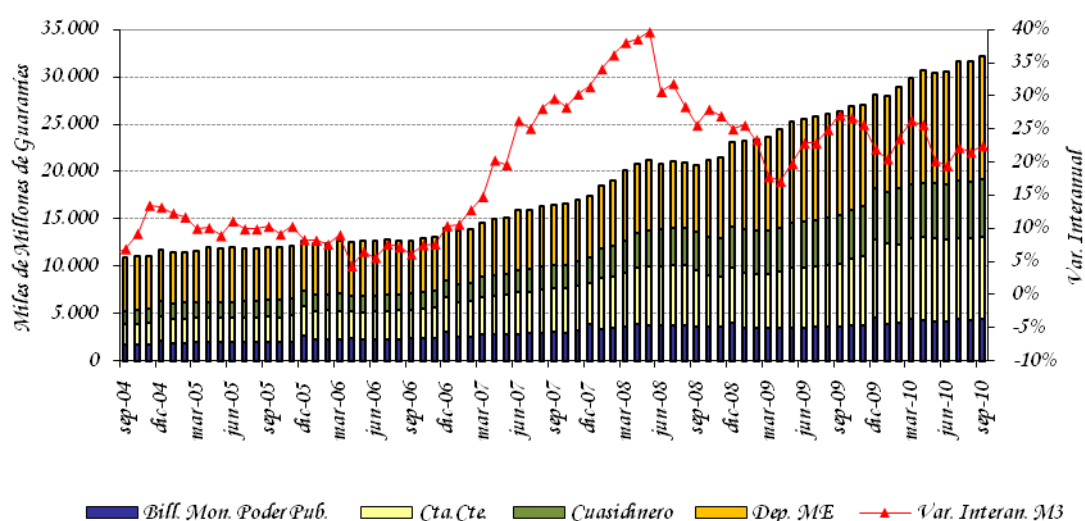

Fuente: Departamento de Estudios Monetarios y Financieros, Gerencia de Estudios Económicos.

La relación M1/M2 fue de 0,68 al mes de setiembre de este año, superior a la registrada en el mismo período del año anterior que fue del 0,67. Este hecho indica que se incrementó la preferencia del público por liquidez en moneda nacional de plazos más cortos. Se observa también que la relación M2/M3, de este mes fue 0,60, superior a la del año anterior que fue de 0,59, lo que indica que se incrementó la sustitución de los depósitos en MN por los depósitos en ME.

Gráfico N° 14: Preferencia por Liquidez del Público en MN.
Evolución Mensual.

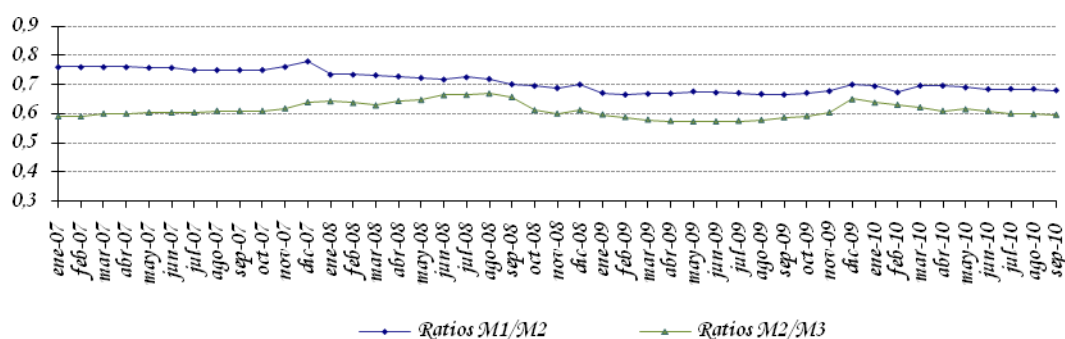

Fuente: Departamento de Estudios Monetarios y Financieros, Gerencia de Estudios Económicos.

A.5. Crédito Neto al Sector Público no Financiero.

Según el Balance monetario del BCP al mes de setiembre del 2010, el Crédito Neto del Banco Central al Sector Público No Financiero (SPNF) tuvo una reducción mensual de ₡ 83.148 millones (2,8%). Dentro de este total, el Crédito Neto al Gobierno General disminuyó en ₡ 100.251 millones (3,1%) y el Crédito Neto al Resto del Sector Público aumentó en ₡ 17.103 millones (4,9%). Interanualmente el Crédito Neto del BCP al SPNF tuvo una disminución de ₡ 311.898 millones (11,6%).

La variación mensual del saldo contable del Crédito Neto al Gobierno General está explicada por el incremento de los depósitos en ₡ 136.222 millones (2,5%) y contrarrestado con el incremento del saldo contable de los créditos a dicho sector en ₡ 35.971 millones (1,7%). La variación del Crédito Neto al Resto del Sector Público se debe a la disminución de los depósitos del sector en ₡ 7.981 millones (58,9%) y apoyado por la incremento del saldo contable de los créditos en ₡ 9.123 millones (2,5%).

Gráfico N° 15: Depósitos en MN del Sector Público en el BCP.
En Miles de Millones de Guaraníes.

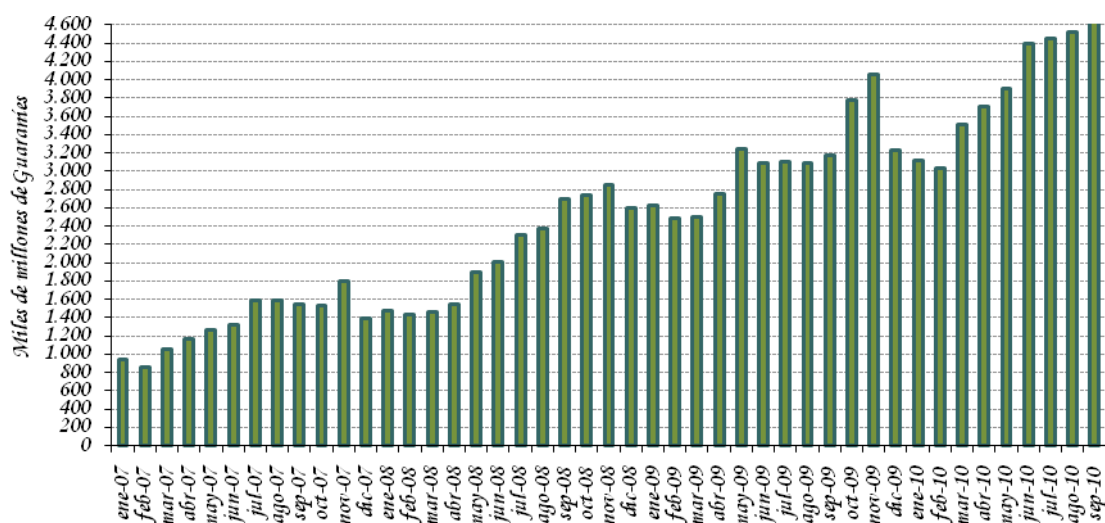

Fuente: Departamento de Estudios Monetarios y Financieros, Gerencia de Estudios Económicos.

A.6. Crédito Neto al Sistema Bancario.

En el transcurso del mes de setiembre del 2010, el Crédito Neto del BCP al Sistema Bancario registró un incremento de ₡ 146.430 millones (2,5%). La variación mencionada se debe a la disminución de los Depósitos Bancarios que mantienen estas instituciones en el BCP en ₡ 145.490 millones (2,1%) y por la subida del saldo contable del total de Préstamos en ₡ 941 millones (0,1%). En términos interanuales el Crédito Neto del BCP al Sistema Bancario presentó un descenso de ₡ 113.030 millones (2,0%).

La variación mensual del total de Depósitos Bancarios está explicada por la disminución de los depósitos en MN en ₡ 210.713 millones (5,1%). La variación de los depósitos en MN se debe a la caída de los depósitos en Cuenta Corriente en ₡ 234.934 millones y al incremento de los depósitos de Encaje Legal en ₡ 24.221 millones. Los depósitos en ME aumentaron en ₡ 65.223 millones. En términos de dólares, los depósitos en ME registraron en el mes un incremento de USD 5,1 millones, determinado por el aumento de la Cuenta Encaje legal en ME en USD 6,5 millones y contrarrestado por la reducción de la Cuenta Corriente en USD 1,4 millones.

Gráfico N° 16: Depósitos de Encaje y en Cuenta Corriente en MN del Sistema Bancario en el BCP.
En Miles de Millones de Guaraníes.

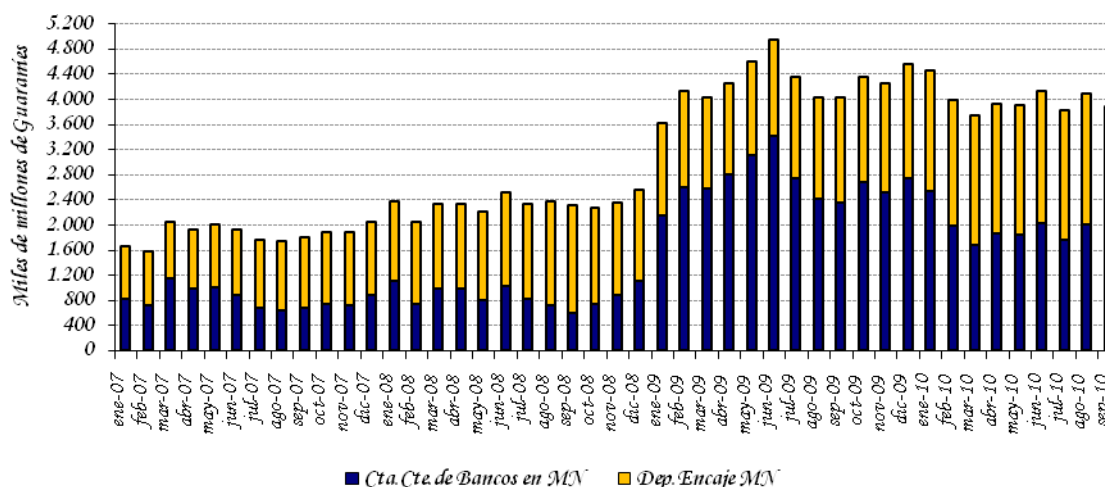

Fuente: Departamento de Estudios Monetarios y Financieros, Gerencia de Estudios Económicos.

B. Situación Fiscal.⁹

B.1. Resultado Fiscal.

De acuerdo a datos preliminares suministrados por el Ministerio de Hacienda, la ejecución presupuestaria del Gobierno Central durante el mes de julio de 2010, sobre la base de lo contabilizado recaudado/obligado, presentó un superávit de ₡ 267.188 millones. En consecuencia, el superávit acumulado para el presente año es de ₡ 1.536.576 millones. Los resultados fiscales a julio de los últimos años, registraron superávit de ₡ 1.613.938 millones en el año 2008 y ₡ 1.120.747 millones en el año 2009.

El mayor resultado superavitario acumulado del presente año respecto al mismo periodo del año anterior se debe principalmente a que en promedio los ingresos crecieron más que los gastos. El incremento de los Ingresos se debe a que los Ingresos Tributarios y los Ingresos de Capital aumentaron en ₡ 1.140.902 millones (22%) y en ₡ 12.889 millones (182,8%), respectivamente, mientras los Ingresos No Tributarios disminuyeron en ₡ 75.358 millones (3%). A su vez los Gastos Corrientes y de Capital aumentaron en ₡ 580.790 millones (10,6%) y en ₡ .81.815 millones (7,3%), respectivamente.

En el siguiente gráfico se puede notar la evolución de los Ingresos Tributarios, principal componente de los Ingresos Totales de la Administración Central, donde se observa una

⁹ Las cifras utilizadas en esta sección son preliminares y sujetas a variación.

clara tendencia de crecimiento de los mismos en los últimos años, mientras que los Gastos Totales, si bien fueron aumentando, el crecimiento fue menor en los dos últimos años.

Gráfico N° 17: Evolución de los Ingresos y Gastos.
En Millones de Guaraníes.

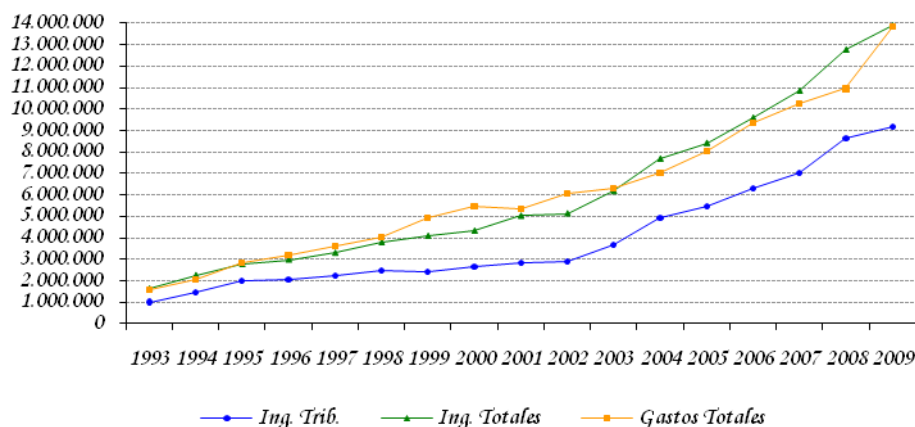

Fuente: Ministerio de Hacienda.

B.1.2 Ingresos.

Los Ingresos Totales, acumulados a julio del presente año fueron de ₡ 8.786.973 millones, superior en ₡ 1.078.433 millones (14%) a los Ingresos Totales del mismo periodo del año anterior (₡ 7.708.539 millones).

En lo que respecta a los Ingresos Tributarios, se puede notar un aumento en lo recaudado en concepto de Impuesto sobre los Bienes y Servicios en ₡ 1.004.112 millones (31,6%) y de Impuestos al Comercio Exterior en ₡ 230.952 millones (42,7%), mientras que los ingresos en concepto de Impuesto a la Renta Neta y Utilidades disminuyeron en ₡ 92.293 millones (6,5%) y de Otros Ingresos Tributarios en ₡ 1.868 millones (3,6%), En lo referente a Ingresos de Capital, los mismos tuvieron un incremento de ₡ 12.889 millones (182,8%) y los Ingresos No Tributarios presentaron una disminución de ₡ 75.358 millones (3%).

La variación en la recaudación de los distintos impuestos mencionados en el párrafo anterior totaliza un incremento de los Ingresos Tributarios en el año de ₡ 1.140.902 millones (22%). Las variaciones de estos impuestos también pueden expresarse teniendo en cuenta su participación en el total de Ingresos Tributarios, lo que resulta en los siguientes porcentajes: Impuesto a Renta Neta y Utilidades (-1,8%), Impuesto sobre los Bienes y Servicios (19,3%), Impuestos al Comercio Exterior (4,4%) y Otros Ingresos Tributarios (-0,04%).

Tabla N° 6: Ingresos Tributarios de la Administración Central.
En Millones de Guaraníes.

	<i>Ejecución a Julio 2009</i>	<i>Ejecución a Julio 2010</i>	<i>Variación Absoluta</i>	<i>Variación Porcentual</i>	<i>Variac. Respecto a Ing.Trib.</i>
Ingresos Tributarios	5.191.674	6.332.577	1.140.902	21,98%	21,98%
<i>A la Renta Neta y Utilidades Sobre el Patrimonio</i>	1.424.714	1.332.421	-92.293	-6,48%	-1,78%
<i>Sobre Bienes y Servicios</i>	0	0	0	0,00%	0,00%
<i> Selectivos a los Bienes</i>	3.174.268	4.178.379	1.004.112	31,63%	19,34%
<i> A los Combustibles</i>	771.499	868.469	96.970	12,57%	1,87%
<i> Selectivo al Consumo – Otros</i>	534.284	575.515	41.230	7,72%	0,79%
<i> IVA</i>	237.215	292.955	55.740	23,50%	1,07%
<i>Otros Impuestos sobre Bienes</i>	2.398.657	3.304.424	905.767	37,76%	17,45%
<i>Otros Ingresos Tributarios</i>	4.111	5.486	1.375	33,44%	0,03%
<i> A los Actos y Documentos</i>	51.631	49.762	-1.868	-3,62%	-0,04%
<i> Otros</i>	612	149	-463	-75,64%	-0,01%
<i>Al Comercio Exterior</i>	51.019	49.613	-1.405	-2,75%	-0,03%
	541.062	772.014	230.952	42,68%	4,45%

Fuente: Ministerio de Hacienda - Preliminar sujeto a variaciones.

Gráfico N° 18: Ingresos Tributarios.
2000-2010.

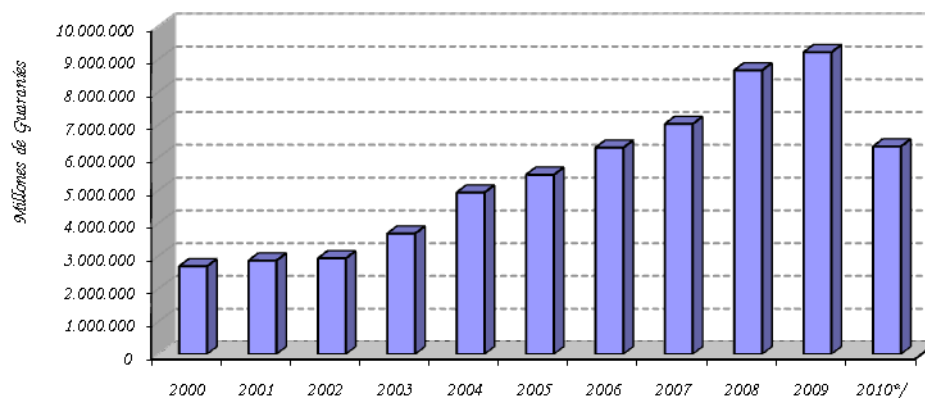

Fuente: Ministerio de Hacienda.

*/ Datos a Julio sujetos a variación

Los Ingresos Totales del mes de julio alcanzaron ₡ 1.333.162 millones, monto superior a los ₡ 1.313.080 millones verificados en el mismo mes del año anterior. Este resultado fue a su vez, consecuencia del incremento de los Ingresos Tributarios en ₡ 127.010 millones (14,4%) y de los Ingresos de Capital en ₡ 13.609 millones (1.469,8%), teniendo en cuenta la disminución de los Ingresos No Tributarios ₡ 120.537 millones (28%).

Gráfico N° 19: Composición de los Ingresos Tributarios.
2000 – 2010.

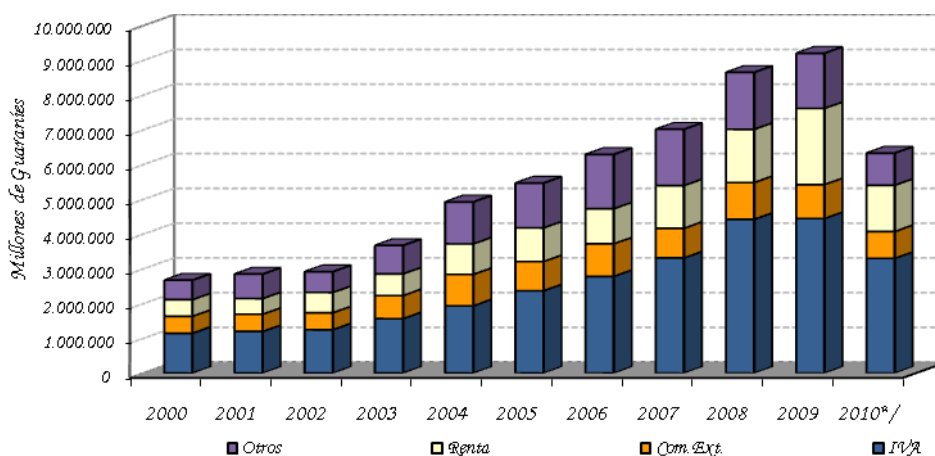

Fuente: Ministerio de Hacienda.

* / Datos a Julio sujetos a variación

Los mayores Ingresos Tributarios del mes de julio, se explica principalmente por la mayor recaudación en los Otros Impuestos en ₡ 1.921 millones (1,9%), en el Impuesto al Comercio Exterior en ₡ 36.642 millones (42,7%) y en el Impuesto al Valor Agregado (IVA) en ₡ 106.847 millones (27%), teniendo en cuenta la disminución en la recaudación en concepto del Impuesto a la Renta en ₡ 18.400 millones (6,1%).

B.1.3 Gastos.

Los Gastos Totales acumulados en el presente año totalizaron ₡ 7.250.397 millones, aumentando en ₡ 662.605 millones (10,1%) con relación a los Gastos Totales del mismo periodo del año anterior (₡ 6.587.792 millones). Este aumento de los Gastos Totales del 2010 se debió principalmente al incremento registrado en los Gastos Corrientes en ₡ 580.790 millones (10,6%) y en los Gastos de Capital en ₡ 81.815 millones (7,3%).

Gráfico N° 20: Composición de los Gastos.
2000 – 2010.

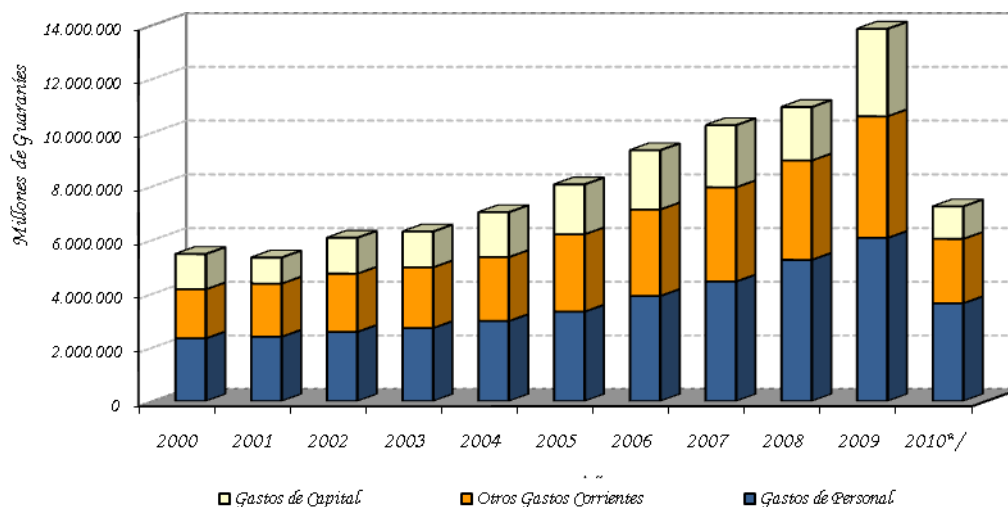

Fuente: Ministerio de Hacienda.

*/Datos a Julio, sujetos a variación

El incremento de los Gastos Corrientes acumulados mencionados en el párrafo anterior es debido principalmente al aumento de los pagos realizados en concepto de Servicios Personales en ₡ 501.923 millones (15,9%), de Bienes y Servicios en ₡ 89.606 millones (20,6%), de las Transferencias Corrientes, en donde se contabilizan los resultados de las diferentes cajas de jubilaciones y pensiones del sector público en ₡ 65.063 millones (4%) y de los Otros Gastos en ₡ 12.308 millones (90,1%), teniendo en cuenta la disminución de los pagos realizados en concepto de los Intereses Contractuales de las diferentes deudas en ₡ 88.110 millones (35%).

El incremento de los Gastos Corrientes puede desagregarse en los ítems mencionados en el párrafo anterior de acuerdo a la participación de los mismos en el total de los Gastos corrientes. Así tenemos las siguientes variaciones: Gastos en Servicios Personales (9,2%), Bienes y Servicios (1,6%), Intereses Contractuales (-1,6%), Transferencias Corrientes (1,2%) y Otros Gastos (0,2%).

Tabla Nº 7: Gastos Corrientes de la Administración Central.
En Millones de Guaraníes.

	<i>Ejecución a Julio 2009</i>	<i>Ejecución a Julio 2010</i>	<i>Variación Absoluta</i>	<i>Variación Porcentual</i>	<i>Variación Respecto a Gastos Corrientes.</i>
Gastos Corrientes	5.460.769	6.041.558	580.790	10,64%	10,64%
<i>Servicios Personales</i>	3.144.863	3.646.786	501.923	15,96%	9,19%
<i>Bienes y Servicios</i>	434.945	524.550	89.606	20,60%	1,64%
<i>Intereses Contractuales</i>	251.627	163.518	-88.110	-35,02%	-1,61%
<i>Deuda Interna</i>	43.395	37.831	-5.564	-12,82%	-0,10%
<i>Deuda Externa</i>	208.232	125.687	-82.545	-39,64%	-1,51%
<i>Pagos de intereses</i>	204.739	122.504	-82.235	-40,17%	-1,51%
<i>Pagos de comisiones</i>	3.493	3.182	-311	-8,90%	-0,01%
<i>Transferencias Corrientes</i>	1.615.670	1.680.732	65.063	4,03%	1,19%
<i>Al sector público no financiero</i>	565.736	614.371	48.635	8,60%	0,89%
<i>Al sector privado</i>	1.030.462	1.045.460	14.998	1,46%	0,27%
<i>A Jubilados y Pensionados</i>	814.127	821.669	7.542	0,93%	0,14%
<i>Otras Transf. Al S. Priv.</i>	216.335	223.792	7.456	3,45%	0,14%
<i>Al Exterior</i>	19.472	20.901	1.430	7,34%	0,03%
<i>Otros Gastos</i>	13.665	25.972	12.308	90,07%	0,23%

Fuente: Ministerio de Hacienda - Preliminar sujeto a variaciones.

B.1.4 Financiamiento del Déficit.

Según datos suministrados por el Ministerio de Hacienda, el superávit acumulado a julio del presente año (G 1.536.576 millones) tiene como contrapartida movimientos por debajo de la línea consistente en recursos externos netos negativos de G 148.432 millones y recursos internos netos negativos de G 1.338.144 millones.

Gráfico N° 21: Déficit – Superávit.
En millones de Guaraníes.

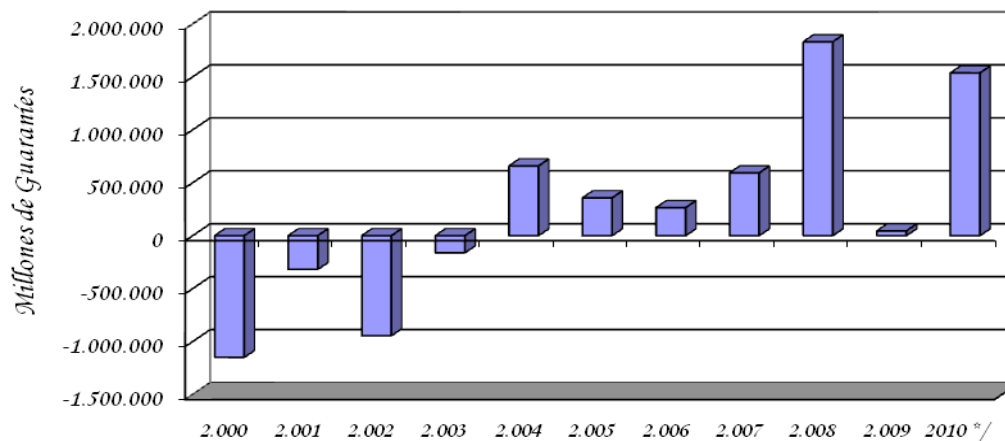

Fuente: Ministerio de Hacienda.

*/Datos a Julio, sujetos a variación.

El Financiamiento Interno Neto negativo mencionado incluye un aumento de depósitos de la Administración Central en el BCP y en Bancos Comerciales por un valor de ₡ 1.177.496 millones, una disminución neta de la Deuda Flotante en ₡ 587.485 millones, Desembolsos por ₡ 408.500, Amortizaciones por ₡ 208.217 y una Diferencia de Periodo de Registro¹⁰ positiva de ₡ 176.914 millones.

Por su parte, el Financiamiento Externo Neto negativo observado en el periodo fue resultado de Desembolsos Externos de ₡ 148.432 millones y de Amortizaciones de Deuda Externa de ₡ 485.578 millones.

Tabla N° 8: Fuente de Financiamiento a julio de cada año.
En Millones de Guaraníes.

	2008	2009	2010*/
Déficit/ Superávit	1.613.938	1.120.747	1.536.576
Financiamiento (a+b)	-1.613.938	-1.120.747	-1.536.576
a) Financiamiento Externo	-317.424	-218.716	-148.432
b) Financiamiento Interno	-1.465.262	-844.655	-1.331.838

Fuente: Ministerio de Hacienda.

*/Datos preliminares sujetos a variación.

¹⁰ Diferencia de Periodo de Registro: Es la diferencia entre el déficit registrado por encima de la línea y déficit contabilizado por debajo de la línea, que es atribuido al periodo de contabilización.

Tabla N° 9: Ejecución Presupuestaria del Gobierno Central -
Recaudado/Obligado.
En Millones de Guaraníes.

Años	Ingresos Tributarios	Ing. No Tributarios	Ing. de Capital	Total	Gastos Corrientes	Gastos de Capital	Total	Sup(+)/
2008								
Ene	632.478	401.354	638	1.034.470	611.141	37.875	649.015	385.455
Feb	678.974	322.003	27.050	1.028.027	631.212	86.863	718.075	309.952
Mar	559.979	432.708	589	993.277	745.681	155.734	901.414	91.862
Abr.	806.815	259.005	291	1.066.111	730.962	174.807	905.769	160.341
May	873.270	286.859	403	1.160.531	654.627	150.609	805.236	355.296
Jun	678.109	303.974	808	982.892	700.134	112.832	812.965	169.927
Jul.	891.463	199.144	1.016	1.091.624	713.543	236.976	950.519	141.105
Ago	613.926	337.091	3.374	954.390	664.925	128.727	793.652	160.738
Sep.	823.648	266.519	1.708	1.091.875	823.648	741.677	95.064	836.741
Oct.	691.497	298.384	245	990.126	696.708	160.983	857.691	132.435
Nov	760.100	448.674	24.192	1.232.966	770.192	213.096	983.288	249.678
Dic	645.728	507.415	1.298	1.154.441	1.300.886	434.967	1.735.853	-581.412
acum.	8.655.987	4.063.130	61.61312.780.730	8.961.686	1.988.53210.950.218	1.830.511		
2009								
Ene	601.881	338.845	1.603	942.329	644.641	2.890	647.531	294.798
Feb	600.305	336.141	1.815	938.260	704.555	81.765	786.320	151.940
Mar	617.584	367.878	1.414	986.876	804.877	266.522	1.071.399	-84.522
Abr.	933.520	398.125	648	1.332.292	797.958	166.246	964.203	368.089
May	882.329	311.894	449	1.194.671	799.415	238.261	1.037.676	156.996
Jun	674.532	326.300	197	1.001.030	851.060	191.686	1.042.745	-41.716
Jul.	881.523	430.631	926	1.313.080	858.263	179.654	1.037.918	275.162
Ago	732.843	336.184	18.971	1.087.999	838.506	254.466	1.092.972	-4.973
Sep.	842.446	344.646	643	1.187.735	856.302	433.746	1.290.048	-102.313
Oct.	718.752	387.641	11.829	1.118.222	838.123	400.560	1.238.683	-120.461
Nov	928.691	437.661	3.326	1.369.678	859.493	322.410	1.181.903	187.775
Dic	792.419	406.016	236.497	1.434.932	1.752.956	718.111	2.471.067	1.036.135
acum.	9.206.826	4.421.961	278.31813.907.105	10.606.148	3.256.31713.862.466	44.639		
2010*/								
Ene	744.690	277.490	813	1.022.993	690.324	26.594	716.918	306.076
Feb	767.063	373.978	1.685	1.142.727	750.297	233.285	983.582	159.145
Mar	737.497	353.511	915	1.091.924	868.731	173.124	1.041.855	50.068
Abr.	1.007.802	301.593	1.766	1.311.161	931.503	184.367	1.115.870	195.291
May	1.108.158	428.522	129	1.536.809	851.530	193.625	1.045.155	491.654
Jun	958.834	389.266	98	1.348.197	1.058.234	222.809	1.281.044	67.153
Jul.	1.008.533	310.094	14.534	1.333.162	890.939	175.034	1.065.973	267.188
acum.	6.332.577	2.434.455	19.941	8.786.973	6.041.558	1.208.839	7.250.397	1.536.576

Fuente: Ministerio de Hacienda - Preliminar, sujeto a variaciones.

*/ Datos preliminares sujetos a variación

B.2. Resultado Primario.

El resultado primario, que es el resultado global menos los intereses contractuales, a julio del presente año, presenta un superávit de ₡ 1.696.911 millones, inferior en ₡ 328.030 millones (24%) al superávit primario presentado en el mismo periodo del año anterior.

El superavit primario registrado en el mes de julio del presente año fue de ₡ 287.377 millones, superior en ₡ 204.962 millones (248,7%) al superavit registrado en el mes de junio, debido principalmente a que el Total de los Ingresos y Gastos Primarios disminuyeron en ₡ 15.036 millones (1,1%) y en ₡ 219.998 millones (17,4%), respectivamente.

Gráfico N° 22: Resultado Primario de la Administración Central.
En Millones de Guaraníes.

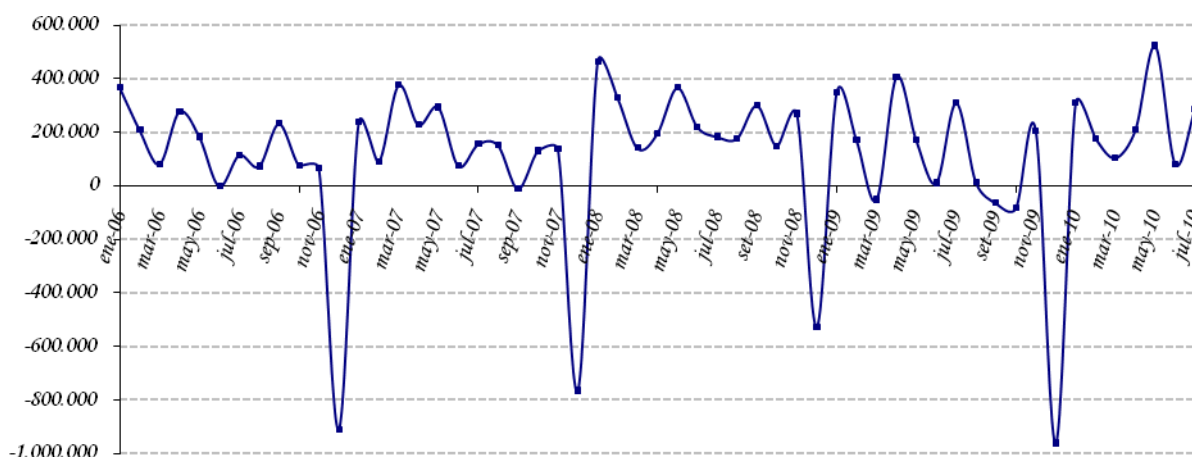

Fuente: Ministerio de Hacienda.

B.2.1. Comportamiento de la Deuda Pública Interna con el BCP.

Si bien la Constitución Nacional, y en consecuencia la Ley N° 489/95, prohíbe con algunas excepciones la concesión de préstamos directos por parte del BCP al Gobierno, la deuda interna sigue teniendo modificaciones en su saldo. La mayor parte de las fluctuaciones en el saldo de la misma provienen de los intereses que devengan las deudas antiguas concedidas bajo el amparo del Decreto Ley N° 18/52. En otros casos, las fluctuaciones de los saldos se derivan de las variaciones del tipo de cambio, o en algunos casos, a las recuperaciones de las líneas concedidas en virtud a varias leyes que otorgaron la subrogación en el caso de los bancos en liquidación.

Al mes de setiembre de 2010, conforme a las cifras proveídas por el Balance del BCP, la deuda pública interna en ME del Sector Público no Financiero (SPNF) con el BCP aumentó en USD 3,7 millones, fundamentalmente por un incremento de la deuda bonificada, debido a la actualización del valor de las deudas correspondientes a las Leyes N° 1.093/97 y 1.227/97, con esto, el saldo de la deuda del SPNF en ME quedó en USD 463,1 millones.

El saldo de la deuda pública interna del SPNF en MN con el BCP, tuvo una disminución de ₡ 23,6 mil millones, principalmente por la disminución del valor de la deuda en Bonos correspondiente a la Ley N° 1.420/1999, levemente contrarrestado por un incremento del valor de la deuda en Bonos correspondiente a la Ley N° 1.947/2002 y a la acumulación de intereses devengados correspondientes a deudas antiguas de la Administración Central y de las Empresas Públicas. El saldo de la deuda del SPNF con el BCP alcanzó un nivel de ₡ 1.054 mil millones. De este total ₡ 401,8 mil millones (38,1%) corresponden a deudas originadas por el pago hecho por el BCP en concepto de subrogación conforme a las distintas Leyes de la Nación¹¹.

Es importante mencionar que el Ministerio de Hacienda (MH), en una primera etapa, ha renegociado gran parte de su deuda interna con el BCP. En consecuencia, se ha promulgado la Ley N° 1.093/97 que autorizaba al MH la emisión de Bonos del Tesoro para la cobertura de gran parte de su deuda con el BCP. En las negociaciones descritas se han incluido todos los préstamos realizados por la Administración Central que al 31 de diciembre de 1995 se encontraban totalmente vencidos e impagos, incluyendo los intereses de los préstamos en guaraníes devengados hasta la fecha señalada. Sin embargo, han quedado pendientes las deudas que en esa época se encontraban al día, que ahora se encuentran totalmente vencidas e impagas, y las deudas de las empresas privatizadas como Líneas Aéreas Paraguayas (LAP), Siderurgia Paraguayas (SIDEPAR), Flota Mercante del Estado (FLOMERES) y Administración Paraguaya de Alcoholes (APAL), cuyos saldos deberían ser asumidos por el Ministerio de Hacienda una vez que finalice el proceso de privatización de estas empresas.

El total de la cartera de Deuda Interna que el Sector Público tiene con el BCP, en MN y ME expresadas en MN, asciende a ₡ 3.494,1 mil millones, que representa aproximadamente el 4,4% del Producto Interno Bruto (PIB)¹². El total de la Deuda Interna que la Administración Central¹³ mantiene con el Banco Central y otros entes financieros asciende a ₡ 4.618 mil millones, cifra que representa el 5,7% del PIB.

Por otra parte, la deuda interna del Sector Público Financiero (SPF) con el BCP en MN, aumentó en ₡ 0,5 mil millones, debido a la imputación de intereses devengados. Su saldo fue de ₡ 201,6 mil millones.

¹¹ Ley 1.186/97, Ley 797/95, Ley 814/97, Ley 861/95, Ley 1.947/02, Ley 1.420/99.

¹²Incluye deuda de la Administración Central, Empresas Públicas y Sector Público Financiero.

¹³ Utilizando el PIB corriente preliminar del 2010.

¹⁴ Incluye la emisión del total de los Bonos Internos.

B.3 Depósitos del sector público en el BCP.

Los depósitos del SPNF a setiembre de 2010, reflejó un aumento de ₡ 128.2 mil millones (2,3%) con relación al mes anterior, siendo el saldo de estos depósitos de ₡ 5.589,1 mil millones. Esta cifra es mayor en 7,3 % al registrado en el mes de setiembre de 2009. De estos depósitos ₡ 4.681,7 mil millones corresponden a MN y ₡ 907,3 mil millones a ME. El incremento de los depósitos del Sector Público no Financiero está explicado por el aumento del Gobierno Central en ₡ 136,2 mil millones (2,5%), contrarrestado por una disminución en los depósitos de las Empresas Públicas en ₡ 7,9 mil millones (61,3%).

El saldo de los depósitos del Gobierno Central fue de ₡ 5.583,5 mil millones, de los cuales ₡ 4.681,2 mil millones corresponden a MN y ₡ 902,3 mil millones a ME. Del mismo modo, el monto de los depósitos de las Empresas Públicas a este mes registró un saldo de ₡ 5,6 mil millones, compuesto por ₡ 0,5 mil millones en MN y ₡ 5,3 mil millones en ME.

Gráfico N° 23: Saldo de depósitos del Sector Público no Financieros en el BCP.
En miles millones de Guaraníes.

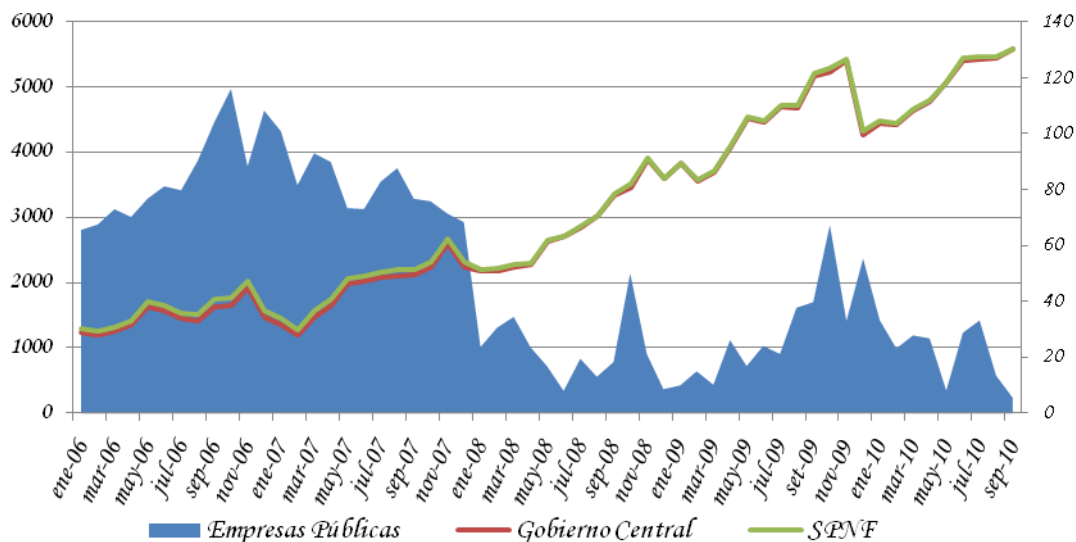

Fuente: Departamento de Estudios Monetarios y Financieros, Gerencia de Estudios Económicos.

C. Análisis del Sistema Bancario y Financiero.

C.1. Análisis del Sistema Bancario

C.1.1. Cuentas Activas.

Al mes de setiembre de 2010, el saldo de Activos del Sistema Bancario fue de ₡ 43.874,5 mil millones, lo que refleja un incremento de ₡ 1.038,4 mil millones (2,4%) con relación al mes de agosto de 2010. Con respecto al mismo mes del año anterior, esta cuenta registró un mayor valor en ₡ 8.568,2 mil millones (24,3%).

Tabla 10: Cuentas del Activo del Sistema Bancario.
En miles de millones de guaraníes

CONCEPTO/ PERIODO	Set-09	Ago-10	Set-10	Var. % Mensual	Var. % Interanual
ACTIVOS	35.306,3	42.836,1	43.874,5	2,4	24,3
Disponibles	10.514,4	10.945,7	10.858,8	-0,8	3,3
Valores Públicos y Privados	3.851,7	5.006,1	5.087,6	1,6	32,1
Créditos Vigentes Sector Financiero	3.148,2	2.887,4	2.926,3	1,3	-7,0
Créditos Vigentes Sector No Financiero	16.514,9	22.798,8	23.774,7	4,3	44,0
Créditos Diversos	339,4	370,9	410,6	10,7	21,0
Créditos Vencidos	74,0	120,5	98,7	-18,1	33,4
Inversiones	404,4	124,2	127,2	2,4	-68,5
Bienes de Uso	414,3	501,7	507,3	1,1	22,5
Cargos Diferidos	45,0	80,8	83,3	3,1	85,0

Fuente: Balance Consolidado de Bancos, Superintendencia de Bancos.

El aumento mensual de los Activos del Sistema Bancario en el mes de setiembre de 2010 se debió a las variaciones positivas registradas en las cuentas: Valores Públicos y Privados, Créditos Vigentes por Intermediación Financiera Sector Financiero, Créditos Vigentes por Intermediación Financiera Sector No Financiero, Créditos Diversos, Inversiones, Bienes de Uso y Cargos Diferidos.

En término interanual, se observó un notorio crecimiento de Valores Públicos y Privados (32,1%), Créditos Vigentes por Intermediación Financiera Sector No Financiero (44,0%) y Créditos Vencidos (33,4%).

C.1.2. Cuentas Pasivas.

El saldo total de Pasivos del Sistema Bancario al mes de setiembre de 2010 se ubicó en ₡ 39.448,4 mil millones, lo que representa un valor superior en ₡ 885,2 mil millones (2,3%) respecto a agosto de 2010. Al compararlo con el mismo mes del año anterior, esta cuenta refleja un aumento de ₡ 7.988,0 mil millones (25,4%).

El alza mensual en el Pasivo del Sistema Bancario se debió al ascenso de las cuentas Obligaciones por Intermediación Financiera del Sector Financiero, Obligaciones por Intermediación Financiera del Sector No Financiero, Obligaciones Diversas y Provisiones y Previsiones. Asimismo, se señala que el Patrimonio de los Bancos registró un crecimiento de 3,6% en este periodo.

Tabla N° 11: Cuentas del Pasivo del Sistema Bancario.
En Miles de Millones de Guaraníes.

CONCEPTO/ PERIODO	Set-09	Ago-10	Set-10	Var. % Mensual	Var. % Interanual
PASIVOS	31.460,4	38.563,2	39.448,4	2,3	25,4
Obligaciones Sector Financiero	3.529,9	4.501,0	4.798,8	6,6	35,9
Obligaciones Sector No Financiero	27.186,0	32.973,3	33.487,8	1,6	23,2
Obligaciones Diversas	517,1	831,9	872,8	4,9	68,8
Provisiones y Previsiones	227,4	257,0	289,0	12,4	27,1
PATRIMONIO	3.845,9	4.272,9	4.426,1	3,6	15,1

Fuente: Balance Consolidado de Bancos, Superintendencia de Bancos.

En comparación con el mismo período del año anterior, se observa un importante incremento de Obligaciones por Intermediación Financiera del Sector Financiero (35,9%), así como de Obligaciones por Intermediación Financiera del Sector No Financiero (23,2%) y Obligaciones Diversas (68,8%).

C.1.3. Depósitos del Sector Privado en el Sistema Bancario y Créditos del Sistema Bancario al Sector Privado.

a. Depósitos.

Al mes de setiembre de 2010, los depósitos totales del sector privado alcanzaron un nivel de ₡ 27.880,9 mil millones, lo cual representó un aumento mensual de 1,8% y un incremento interanual de 22,6%.

En términos mensuales, los depósitos en MN tuvieron una variación positiva de 1,4%, registrando un saldo de ₡ 14.864,2 mil millones. Los depósitos del sector privado en ME, expresados en dólares, alcanzaron un nivel de USD 2.688,3 millones, superior en 0,9% al saldo verificado en agosto de 2010.

El dinamismo interanual en los depósitos totales se debe al aumento tanto de los depósitos del sector privado en MN como en ME (expresados en dólares), que crecieron en 25,2% y

20,8%, respectivamente. Por su parte, el incremento interanual de los depósitos en MN está explicado por el alza de los rubros: Depósitos en Cta. Cte. (30,1%), Depósitos de Ahorro a la Vista (33,6%), Depósitos de Ahorro a Plazo (167,6%) y Certificados de Depósito de Ahorro (11,6%).

Gráfico N° 24: Depósitos del Sector Privado en el Sistema Bancario. Variación Interanual.

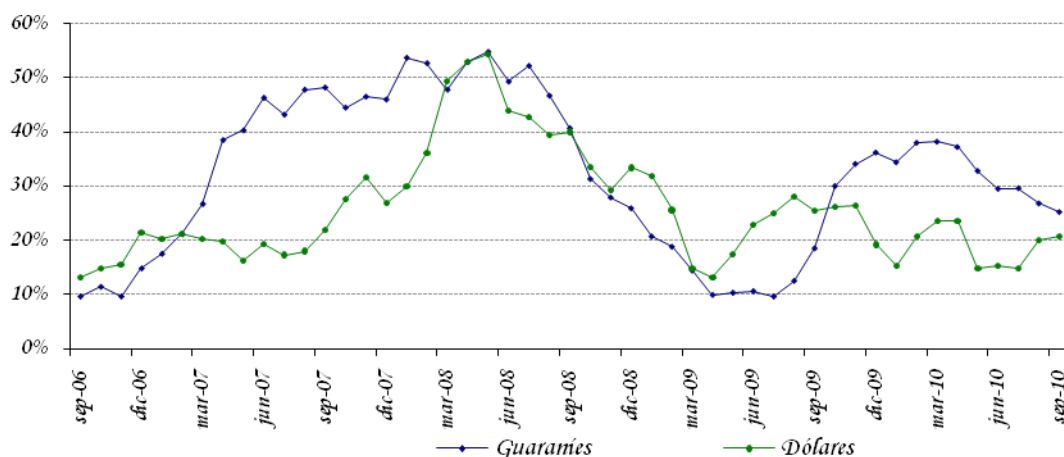

Fuente: Departamento de Estudios Monetarios y Financieros, Gerencia de Estudios Económicos.

Como hecho resaltante se destaca la elevada concentración de los depósitos a la vista en MN (Cuentas Corrientes y Ahorros a la Vista) que mantiene el sector privado en los bancos, representando la proporción de dichos depósitos el 73,5%. Este comportamiento es similar en los depósitos en ME, siendo la proporción de 70,8% a setiembre de 2010.

Gráfico N° 25: Estructura de los Depósitos del Sector Privado en el Sistema Bancario en MN y ME.

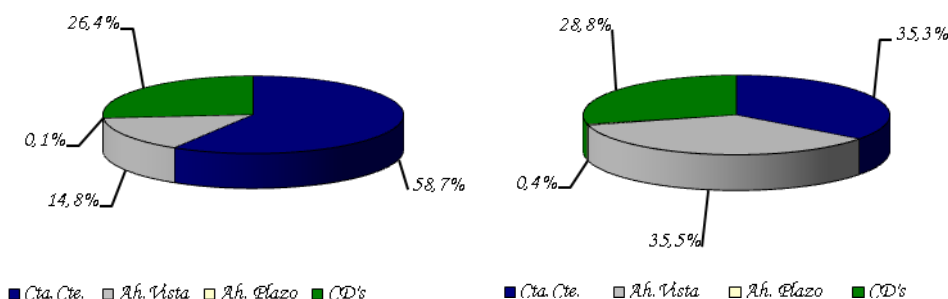

Fuente: Departamento de Estudios Monetarios y Financieros, Gerencia de Estudios Económicos.

La composición estructural de los depósitos del sector privado en el mes de setiembre de 2010 indica que el 46,7% están expresados en ME, ratio inferior en 1,1 puntos porcentuales al registrado en setiembre de 2009.

b. Créditos.

Desde el segundo semestre de 2004 se percibe una continua recuperación de los créditos totales bancarios al sector privado, debido al permanente incremento de los créditos denominados en MN y ME.

En el presente mes se observa igualmente un avance del crédito en ambas denominaciones monetarias. Los créditos bancarios totales al sector privado se ubicaron en ₡ 23.783,0 mil millones, representando un aumento mensual de 4,2%, explicado por la variación positiva, registrada tanto en los créditos en MN como en ME (expresados en dólares) de 3,8% y 3,3%, respectivamente.

Interanualmente, los préstamos totales verificaron un incremento de 43,8%. El buen desempeño interanual que registraron los créditos se dio igualmente en los créditos en MN y en ME, que se situaron en niveles de ₡ 14.110,6 mil millones y USD 1.997,6 millones y verificaron crecimientos de 37,6% y 55,1%, respectivamente.

Gráfico N° 26: Crédito del Sistema Bancario al Sector Privado.
Variación Interanual.

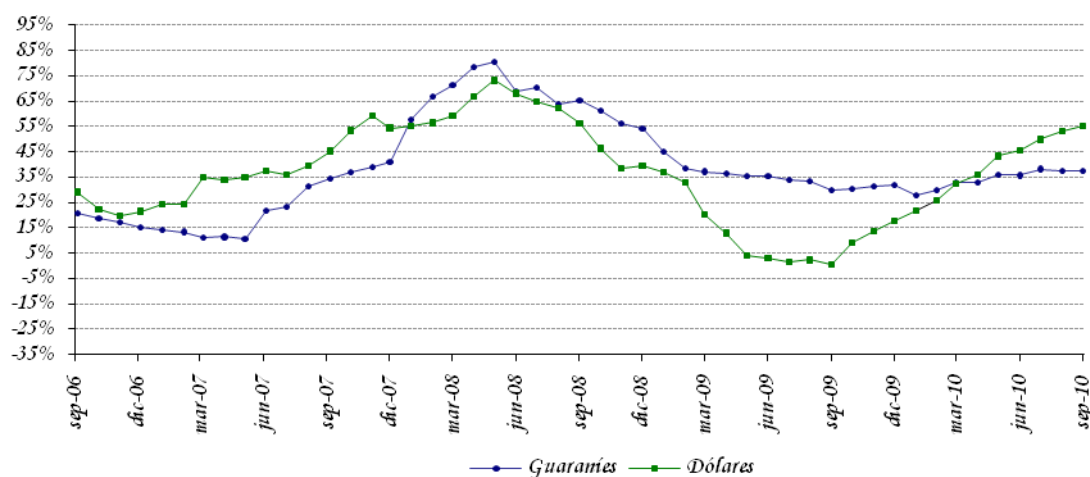

Fuente: Departamento de Estudios Monetarios y Financieros, Gerencia de Estudios Económicos.

La evolución de la desdolarización de los créditos bancarios en el sector privado ha sido más acentuada que la de los depósitos en el mismo sector. Se argumenta que el menor nivel de dolarización de la cartera crediticia bancaria al sector privado, que a setiembre de 2010

representó el 40,7% del total de la cartera se debe, en parte, a una política orientada a un menor riesgo cambiario por parte de las entidades bancarias.

Gráfico N° 27: Dolarización del Sistema Bancario.
Depósitos, Créditos y Morosidad.

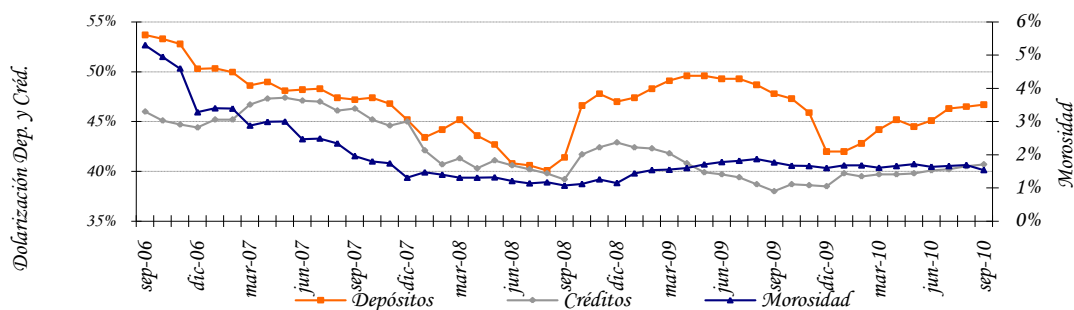

Fuente: Departamento de Estudios Monetarios y Financieros, Gerencia de Estudios Económicos.

C.1.4. Fuentes y Usos de Fondos del Sistema Bancario.

El cuadro de Fuentes y Usos del Sistema Bancario indica la capacidad que tiene el sistema de generar recursos, así como la utilización de los mismos. Los valores consignados en los cuadros son flujos e indican variaciones del stock de cada cuenta.

El sistema bancario registró una variación mensual positiva en sus fuentes de recursos en MN en $\text{G } 667,5$ mil millones. Las cuentas que principalmente originaron el aumento de fuentes de recursos fueron Depósitos del Sector Público en $\text{G } 66,8$ mil millones, Depósitos del Sector Privado $\text{G } 201,2$ mil millones, Capital y Reservas en $\text{G } 153,3$ mil millones y Depósitos en el BCP en $\text{G } 246,0$ mil millones. El crecimiento de los recursos disponibles motivó, especialmente, el alza en los Créditos al Sector Privado en $\text{G } 514,4$ mil millones, Créditos al Sector Público en $\text{G } 20,1$ mil millones, Colocaciones en IRM en $\text{G } 55,8$ mil millones y Otros Activos en $\text{G } 66,4$ mil millones.

Tabla N° 12: Fuentes y Usos de Fondos del Sistema Bancario.
En Millones de Guaraníes y Millones de Dólares. V. Mensual.

CONCEPTO	
TOTAL DE FUENTES Moneda Nacional	667.464
Depósitos del Sector Público	66.834
Depósitos del Sector Privado	201.167
Bonos y Otros Valores	200
Capital y Reservas	153.264
Depósitos en el BCP	245.999
TOTAL DE USOS Moneda Nacional	667.464
Obligaciones con el BCP	10.690
Créditos Sector Privado	514.378
Créditos Sector Público	20.117
IRM	55.850
Otros Activos	66.429
TOTAL DE FUENTES Moneda Extranjera	92,4
Depósitos del Sector Privado	23,0
Bonos y Otros Valores	0,1
Obligaciones con el BCP	0,7
Pasivos Netos No Clasificados	44,9
Activos Internacionales Netos	23,7
TOTAL DE USOS Moneda Extranjera	92,4
Depósitos del Sector Público	25,3
Créditos Sector Privado	64,3
Depósitos en el BCP	2,8

Fuente: Balance Monetario.

Las fuentes de recursos en ME tuvieron un incremento mensual de USD 92,4 millones, originados especialmente por el alza de los Depósitos del Sector Privado en USD 23,0 millones, Bonos y Otros Valores en USD 0,1 millones, Obligaciones con el BCP en USD 0,7 millones, Pasivos Netos No Clasificados en USD 44,9 millones y Activos Internacionales Netos en USD 23,7 millones. Estos fondos fueron aplicados a Créditos al Sector Privado en USD 64,3 millones, Depósitos en el BCP en USD 2,8 y Depósitos del Sector Público en USD 25,3 millones.

Tabla N° 13: Fuentes y Usos de Fondos del Sistema Bancario.
En Millones de Guaraníes y Millones de Dólares.
Variación Interanual

CONCEPTO	
TOTAL DE FUENTES Moneda Nacional	5.230.222
Depósitos	4.364.871
Sector Público	1.373.197
Sector Privado	2.991.674
Bonos y Otros Valores Emitidos	123.500
Obligaciones con el BCP	52.287
Capital y Reservas	580.233
Depósitos en BCP	109.331
TOTAL DE USOS Moneda Nacional	5.230.222
Créditos Sector Privado	3.856.884
Créditos Sector Público	564.248
IRM	773.420
Otros Activos	35.670
TOTAL DE FUENTES Moneda Extranjera	791,1
Depósitos del Sector Privado	462,4
Bonos y Otros Valores	4,0
Obligaciones con el BCP	0,2
Pasivos Netos No Clasificados	201,5
Activos Internacionales Netos	91,5
Créditos Sector Público	31,5
TOTAL DE USOS ME	791,1
Depósitos del Sector Público	38,9
Créditos Sector Privado	710,0
Depósitos en BCP	42,2

Fuente: Balance Monetario.

Interanualmente, las fuentes de recursos en MN de los bancos registraron un ascenso en ₡ 5.230,2 mil millones; entre las principales cuentas que incidieron se encuentran los Depósitos del Sector Público, Depósitos del Sector Privado, Bonos y Otros Valores Emitidos, Obligaciones con el BCP y Capital y Reservas. El mayor nivel de recursos produjo el aumento de las cuentas Créditos al Sector Privado, Créditos al Sector Público, Colocaciones en IRM y Otros Activos. Por su parte, en ME se verificó un aumento en USD 791,1 millones, proveniente principalmente de Depósitos del Sector Privado, Bonos y Otros Valores Emitidos, Obligaciones con el BCP, Pasivos Netos No Clasificados y Activos Internacionales Netos que fueron destinados preferentemente a Créditos al Sector Privado y Depósitos en el BCP.

Apartado 2

Evolución de las tasas de interés bancaria en moneda nacional.

En el 2010 las tasas de interés pasivas y activas del sistema bancario, siguen manteniendo niveles bajos en comparación a los valores históricos. Si bien, se registró un repunte en las tasas de interés activas, en el periodo comprendido entre el segundo semestre de 2008 hasta el primer trimestre de 2009, se observa luego de este periodo una reversión en ese sentido.

En el siguiente gráfico, se puede observar la tendencia de las diversas tasas de interés pasivas en moneda nacional. En el mes de setiembre de 2010, la tasa de interés pasiva promedio en moneda nacional se ubica en torno a 1,30%. Se destaca una tendencia general positiva de la tasa de interés en moneda nacional de los CDA, no obstante, su efecto en la tasa pasiva promedio ponderado es mínima considerando su baja participación.

Tasas Pasivas Bancarias en Moneda Nacional

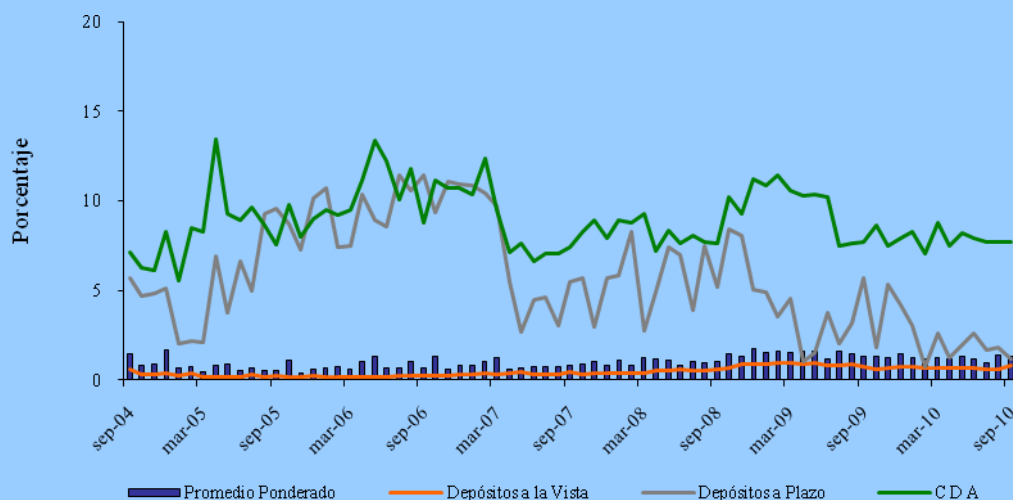

Fuente: Superintendencia de Bancos.

El continuo crecimiento de los depósitos bancarios en moneda nacional ha sido el principal factor que ha incidido para que la tasa de captación bancaria mantenga una tendencia a la baja. El permanente e importante incremento de la captación de los recursos bancarios en moneda nacional resultó en un mayor dinamismo del crédito, si bien siguen elevados los indicadores de liquidez bancaria.

Igualmente, desde inicios del 2003, se percibió una caída continua de las tasas activas bancarias, proceso que se interrumpió por un breve periodo a raíz de la crisis financiera internacional. En el presente mes, esta tasa presenta un nivel relativamente similar al del mes anterior. En esta dinámica de las tasas activas parece haber

primado la disminución de las tasas pasivas y la acumulación de liquidez bancaria en moneda doméstica. En este contexto, no se considera que haya sido un factor de relevancia la disminución del riesgo de crédito percibido por el sector bancario. La tasa de interés activa en moneda nacional, alcanzó el 25,46% a fines de setiembre de 2010, lo que representa una reducción de 1,2 puntos porcentuales con respecto al mismo período del año anterior.

Al excluir las tasas para sobregiros y tarjetas de crédito, que constituyen las de mayor costo en las modalidades de financiación bancaria y que han sido las más rígidas, es decir, que no acompañaron en la misma magnitud el descenso generalizado de las tasas; el promedio alcanzado de la tasa activa es de 18,29% para diciembre del año 2008, superior a la cifra alcanzada a fines del presente mes que es de 12,51%.

Tasas Activas Bancarias en Moneda Nacional

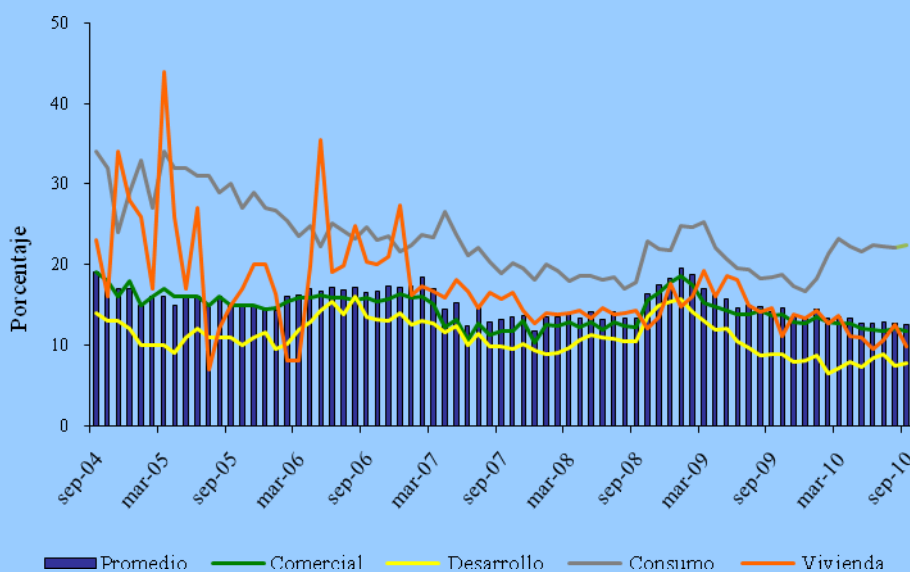

Fuente: Superintendencia de Bancos.

C.2. Análisis de las Empresas Financieras.

C.2.1. Cuentas Activas.

El total de Activos de las empresas financieras sumó ₡ 2.296,2 mil millones, lo cual representó un aumento en término mensual de ₡ 81,6 mil millones (3,7%). En comparación al mismo mes del año anterior, los activos presentaron un ascenso de ₡ 430,8 mil millones (23,1%).

Este nuevo nivel de Activos de las empresas financieras se debió principalmente al alza mensual que registraron las cuentas: Disponibles, Créditos Vigentes por Intermediación Financiera Sector No Financiero, Créditos Diversos, Bienes de Uso y Cargos Diferidos.

Tabla N° 14: Cuentas del Activo del Sector Empresas Financieras.
En Miles de Millones de Guaraníes.

Concepto	Set-09	Ago-10	Set-10	Var. % Mensual	Var. % Interanual
ACTIVOS	1.865,4	2.214,6	2.296,2	3,7	23,1
Disponibles	307,1	303,9	337,5	11,1	9,9
Valores Públicos y Privados	6,9	16,2	6,3	-61,4	-8,8
Créditos Vigentes - Sector Financiero	24,4	51,7	40,7	-22,2	64,6
Créditos Vigentes – Sector No Financiero	1.374,3	1.669,9	1.736,0	4,0	26,3
Créditos Diversos	40,2	41,4	45,8	10,6	13,9
Créditos Vencidos	35,4	33,3	31,0	-6,8	-12,4
Inversiones	22,0	32,9	32,9	0,0	49,3
Bienes de Uso	50,8	58,3	59,0	1,2	16,2
Cargos Diferidos	4,2	7,0	7,4	6,8	78,8

Fuente: Balance Consolidado de Empresas Financieras, Superintendencia de Bancos.

C.2.2. Cuentas Pasivas.

El saldo de las cuentas pasivas a fines de setiembre de 2010 totalizó ₡ 1.896,4 mil millones, cifra que representó una variación positiva mensual de ₡ 74,6 mil millones (4,1%). En términos interanuales, esta cuenta denotó un aumento de ₡ 368,2 mil millones (24,1%).

El incremento mensual en el Pasivo de las empresas financieras se explica principalmente por el aumento registrado en las cuentas Obligaciones por Intermediación Financiera del Sector Financiero, Obligaciones por Intermediación Financiera del Sector No Financiero y Provisiones y Previsiones. Asimismo, se menciona que el Patrimonio de las empresas financieras tuvo crecimiento en término mensual de 1,8% e interanual de 18,6%.

Tabla N° 15: Cuentas del Pasivo del Sector Empresas Financieras.
En Miles de Millones de Guaraníes

Concepto	Set-09	Ago-10	Set-10	Var. % Mensual	Var. % Interanual
PASIVOS	1.528,2	1.821,9	1.896,4	4,1	24,1
Obligaciones Sector Financiero	164,5	245,4	261,8	6,7	59,2
Obligaciones Sector No Financiero	1.312,5	1.531,8	1.588,4	3,7	21,0
Obligaciones Diversas	37,1	28,6	28,1	-1,8	-24,3
Provisiones y Previsiones	14,1	16,1	18,1	12,8	28,3
PATRIMONIO	337,2	392,8	399,8	1,8	18,6

Fuente: Balance Consolidado de Empresas Financieras, Superintendencia de Bancos.

C.2.3. Depósitos y Créditos de las Empresas Financieras al Sector Privado.

a. Depósitos.

El saldo a setiembre de 2010 de los depósitos totales de las empresas financieras se ubicó en ₡ 1.597,0 mil millones. Este nivel representa una variación mensual positiva de ₡ 46,6 mil millones (3,0%). En términos interanuales, los depósitos presentaron un alza de ₡ 259,7 mil millones (19,4%).

El incremento mensual mencionado estuvo propiciado por la suba de los depósitos, tanto en MN como en ME. El saldo de depósitos en MN tuvo un aumento de ₡ 31,3 mil millones (2,5%) y alcanzó un nivel de ₡ 1.285,1 mil millones. Por su parte, los depósitos en ME, expresados en dólares americanos, se incrementaron igualmente en USD 2,3 millones (3,7%), registrando un saldo de USD 64,4 millones. Estos depósitos expresados en guaraníes, del mismo modo aumentaron en ₡ 15,3 mil millones (5,2%) y tuvieron un saldo de ₡ 311,9 mil millones.

En término interanual, los depósitos en MN tuvieron un incremento de ₡ 219,0 mil millones, explicado especialmente por las variaciones positivas registradas en los Certificados de Depósitos de Ahorro en ₡ 146,8 mil millones (17,5%) y Depósitos Ahorro a la Vista en ₡ 65,7 mil millones (29,4%). Por su parte, los depósitos en ME, expresados en dólares americanos, aumentaron interanualmente en USD 8,8 millones (15,9%).

Finalmente, la composición estructural de los depósitos en el mes de setiembre de 2010 indicó que el 80,5% del total corresponde a depósitos en MN y el 19,5% a depósitos en ME. Estos niveles de participación son próximos a los del mismo período del año anterior.

b. Créditos.

El saldo total de préstamos de las empresas financieras al sector privado, al mes de setiembre de 2010, alcanzó la suma de ₡ 1.833,6 mil millones, superior al observado en el mes anterior (2,9%). Este nuevo nivel se debe al incremento de los créditos en MN y ME.

Los créditos en MN registraron un alza mensual de ₡ 26,3 mil millones (1,7%), alcanzando un saldo de ₡ 1.535,5 mil millones. En tanto, los créditos en ME, expresados en dólares americanos, registraron un saldo de USD 61,6 millones que representó un aumento de USD 4,4 millones (7,7%). Estos préstamos expresados en guaraníes, tuvieron un saldo de ₡ 298,0 mil millones, lo que representó una variación mensual positiva de ₡ 25,0 mil millones (9,2%).

En comparación a setiembre de 2009, los préstamos totales registraron un incremento de ₡ 371,2 mil millones (25,4%), producida por aumentos de los créditos en MN en ₡ 308,1 mil millones (25,1%) y de los créditos en ME, expresados en guaraníes, en ₡ 63,1 mil millones (26,8%). Estos créditos expresados en ME, presentaron un crecimiento de USD 13,4 millones (27,8%).

Por último, se puede observar que a fines de setiembre de 2010, el 83,7% de los créditos totales correspondieron a préstamos en MN y el 16,3% a créditos en ME, niveles similares a los observados en igual periodo del año anterior.

C.2.4. Fuentes y Usos de Fondos de Empresas Financieras.

Las fuentes de fondeo de las empresas financieras tuvieron un aumento mensual tanto en MN como en ME. En este sentido, el alza en las captaciones de las empresas financieras incidió positivamente en los rubros Créditos al Sector Privado, Depósitos en el BCP y Otros Activos, principalmente. Por otra parte, en término interanual se observó igualmente un crecimiento de las fuentes en MN y en ME.

El incremento mensual en las fuentes de recursos en MN fue de ₡ 38,7 mil millones. Esta variación está relacionada principalmente con el alza en Depósitos del Sector Privado en ₡ 31,3 mil millones, Obligaciones con el BCP en ₡ 0,5 mil millones y Capital y Reservas en ₡ 7,0 mil millones. El aumento de los recursos disponibles motivó, especialmente, el incremento de los Créditos al Sector Privado en ₡ 26,2 mil millones, Depósitos en el BCP en ₡ 5,3 mil millones y Otros Activos en ₡ 7,1 mil millones. Con relación a las fuentes en ME, el crecimiento mensual fue de USD 4,5 millones, básicamente, proveniente de Depósitos del Sector Privado y Pasivos Netos No Clasificados.

Tabla N° 16: Fuentes y Usos de Fondos de Empresas Financieras.
En Millones de Guaraníes y Millones de Dólares.
Variación Mensual

CONCEPTO	
TOTAL DE FUENTES Moneda Nacional	38.711
Depósitos Sector Privado	31.269
Obligaciones con el BCP	468
Pasivos Netos No Clasificados	6.974
TOTAL DE USOS Moneda Nacional	38.711
Depósitos Sector Público	49
Crédito al Sector Privado	26.252
Depósitos en el BCP	5.344
Otros Activos	7.066
TOTAL DE FUENTES Moneda Extranjera	4,5
Depósitos Sector Privado	2,3
Pasivos Netos No Clasificados	2,2
TOTAL DE USOS Moneda Extranjera	4,5
Crédito Sector Privado	4,4
Depósitos en el BCP	0,1

Fuente: Balance Monetario.

En términos interanuales, las fuentes de recursos de las empresas financieras registraron variaciones positivas en MN de G 324,5 mil millones y en ME de USD 14,3 millones, respectivamente.

Tabla N° 17: Fuentes y Usos de Fondos de Empresas Financieras.
 En Millones de Guaraníes y Millones de Dólares.
 Variación Interanual

CONCEPTO	
TOTAL DE FUENTES Moneda Nacional	324.473
Depósitos Sector Público	2.233
Depósitos Sector Privado	219.020
Obligaciones con el BCP	861
Pasivos Netos No Clasificados	37.441
Capital y Reservas	62.612
Créditos al Resto del Sistema Financiero	361
IRM	1.945
TOTAL DE USOS Moneda Nacional	324.473
Crédito al Sector Privado	308.114
Créditos al Sector Público	857
Depósitos en el BCP	15.502
TOTAL DE FUENTES Moneda Extranjera	14,3
Depósitos Sector Privado	8,8
Depósitos Sector Público	1,8
Pasivos Netos No Clasificados	2,7
Activos Internacionales Netos	1,0
TOTAL DE USOS Moneda Extranjera	14,3
Créditos Sector Privado	13,4
Depósitos en el BCP	0,9

Fuente: Balance Monetario.

C.3. Préstamos del Banco Central del Paraguay a Bancos y Empresas Financieras.

El saldo de Préstamos otorgados por el BCP a los bancos y empresas financieras, al mes de setiembre 2010, totalizó G 1.485,0 mil millones, saldo ligeramente superior al mes anterior (0,1%). En este periodo, registraron leves incrementos las cuentas Sobregiros en ME, Cuentas por Cobrar ME e Intereses Devengados a Cobrar, las demás cuentas no registraron movimientos.

C.4. Operaciones Bursátiles.

C.4.1. Instrumentos Financieros Transados.

Las transacciones realizadas en el mes de setiembre de 2010 en la Bolsa de Valores y Productos de Asunción S.A., alcanzaron G 23.710 millones, cifra inferior en 12,8% a la

registrada en el mes precedente. Asimismo, con respecto al mismo mes del año anterior tuvo una variación positiva de 29,2%. La totalidad de las operaciones tranzadas corresponde a operaciones de Renta Fija.

En el cuadro siguiente se detallan las operaciones bursátiles correspondientes a los meses de Agosto y Setiembre de 2010, así como también el total de las operaciones tranzadas en el año y sus variaciones.

Tabla Nº 18: Instrumentos Financieros Tranzados en la BVPSA.
En Millones de Guaraníes.

INSTRUMENTOS DE CAPITAL Y DE DEUDA	2010			Var. % Ago-Set/10	Var. % Año 2010
	Agosto	Setiembre	En el Año		
Acciones	108	0	78.573	-100,0	-100,0
Bonos en Guaraníes	12.011	7.545	230.180	-37,2	1.181,4
Bonos USD	8.704	13.975	88.609	60,6	-1,8
Cupones en USD	0	0	0	s/v	s/v
Cupones en Guaraníes	0	0	0	s/v	s/v
Pagarés en Guaraníes	0	0	10.918	s/v	s/v
Pagarés USD	0	0	0	s/v	s/v
Certificado de Call Interf.	0	0	0	s/v	s/v
Títulos de Inversión en Guaraníes	0	0	0	s/v	s/v
Títulos de Crédito en USD	3.585	0	7.971	-100,0	-100,0
Títulos de Crédito en Guaraníes	2.795	2.190	19.047	-21,6	682,1
Total operado	27.202	23.710	435.298	-12,8	29,2

Fuente: Bolsa de Valores y Productos de Asunción S.A.

C.4.2. Índice PDV General.

El índice PDV General cerró en 897,6 puntos en setiembre de 2010, nivel superior al cierre registrado en el mes de agosto del presente año en 2,8%. Por su parte, el promedio mensual del índice constituido a partir de los valores diarios obtuvo un nivel de 840,6 puntos. Cabe destacar que la variación interanual al mes de setiembre de 2010 del PVD General fue positiva en 17,9%.

Gráfico N° 28: Índice PDV Graf.
Cierre mensual.

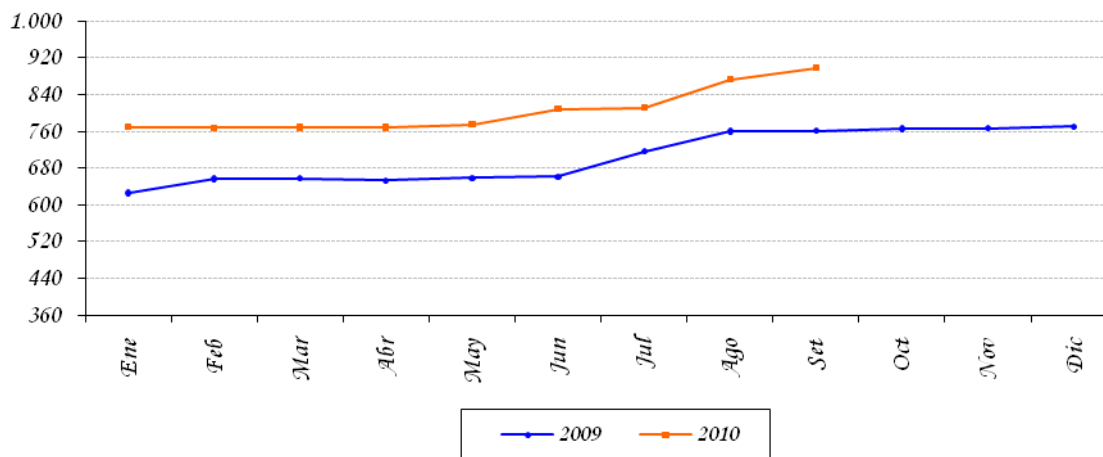

Fuente: Bolsa de Valores y Productos de Asunción SA.

III. NIVEL DE ACTIVIDAD ECONÓMICA.

A. Indicador Mensual de la Actividad Económica del Paraguay¹⁴ (IMAEP_1994=100).

A.1. Comportamiento del IMAEP¹⁵ al mes de Agosto del año 2010.

La evolución de la actividad económica al mes de agosto de 2010, indica una variación acumulada del 14,9% en términos reales, superior a la tasa negativa de 5,1%, registrada en el mismo periodo del año 2009. Por su parte, la tasa interanual fue de 13,6%, mientras que la tasa mensual de la serie desestacionalizada registró un variación de 1,3% con respecto a julio de 2010.

El desenvolvimiento del IMAEP está fundamentalmente influenciado por la recuperación del sector agrícola, con sustanciales mejoras en los rendimientos de los principales rubros. En el mes de agosto el sector tuvo un importante crecimiento en términos de su tasa interanual.

Gráfico 29: Indicador Mensual de la Actividad Económica del Paraguay.
Índice al mes de Agosto 2010 – Base 1994

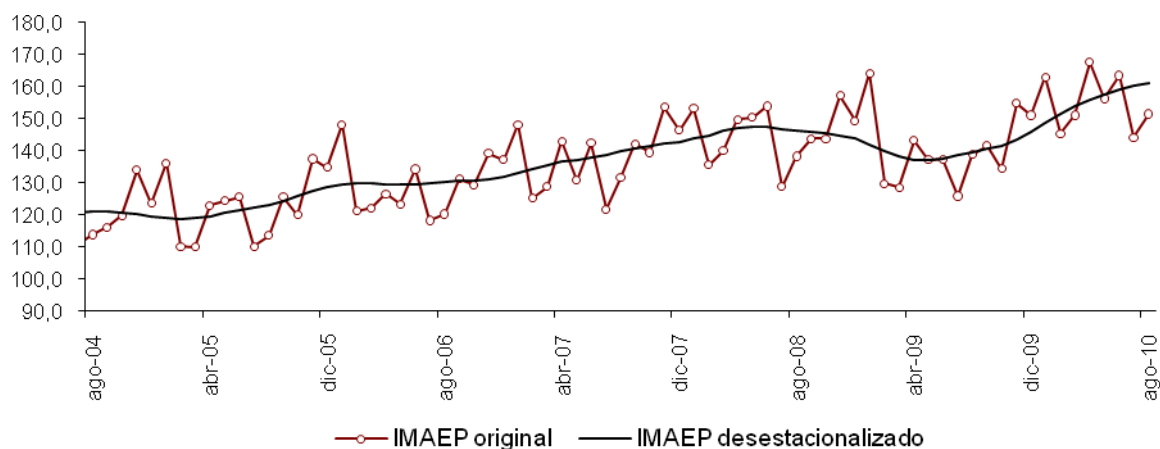

Fuente: Banco Central del Paraguay.

¹⁴ El Indicador Mensual de la Actividad Económica del Paraguay (IMAEP) pretende entregar señales en el corto plazo sobre la evolución de la economía en términos constantes. El IMAEP incorpora información preliminar y no incluye la totalidad de las informaciones para las actividades económicas que integran el Producto Interno Bruto, por lo que debe considerarse como un indicador de tendencia o dirección de la economía paraguaya en el corto plazo.

¹⁵ Los índices publicados en forma mensual sufren de modificaciones periódicas producto de la actualización de los datos, dado que estos no se agotan en el momento de su publicación. Es importante mencionar que se realizan periódicamente ajustes de las series de mayor a menor frecuencia.

Por otro lado, el sector Industrial presentó una variación interanual positiva en relación a agosto del año 2009. El crecimiento se produjo en gran medida como consecuencia de los buenos rendimientos en varias ramas, entre las que se destacan la producción de carne, producción de bebidas y tabacos, producción de textiles, producción de cueros y calzados, producción de minerales no metálicos y producción de maquinarias y equipos.

Tabla Nº 19: Indicador Mensual de la Actividad Económica del Paraguay.
Base 1994 - Agosto 2010.

INDICADOR MENSUAL DE LA ACTIVIDAD ECONÓMICA DEL PARAGUAY				
Meses	Variación Porcentual			
	2010/2009			
	Respecto al mes anterior (desestacionalizado)	Respecto a igual mes del año anterior	Acumulado de los últimos 12 meses respecto al acumulado de los 12 meses anteriores	Acumulado del año respecto al acumulado de igual periodo del año anterior
ENERO	5,1	12,0	-2,7	12,0
FEBRERO	2,7	17,5	-0,8	14,7
MARZO	0,9	17,0	1,0	15,5
ABRIL	-1,4	13,8	2,9	15,1
MAYO	1,1	19,0	5,4	15,9
JUNIO	0,3	14,6	6,7	15,7
JULIO	-0,1	9,2	7,4	14,7
AGO	1,3	13,6	8,6	14,9

Fuente: Banco Central del Paraguay.

Con respecto a la Construcción, cabe destacar que este sector sigue presentando un buen dinamismo, registrando un importante crecimiento en términos su tasa interanual y en su tasa acumulada al mes de agosto.

Finalmente, el sector Servicios registró una variación positiva interanual durante el mes de agosto del corriente año. Se destacaron en el mes de agosto las actividades hoteleras y de restaurantes, los servicios a las empresas, el gobierno general, las comunicaciones, los servicios financieros y el comercio.

Gráfico 30: *Indicador Mensual de la Actividad Económica del Paraguay.*
Base 1994 - Agosto 2010.

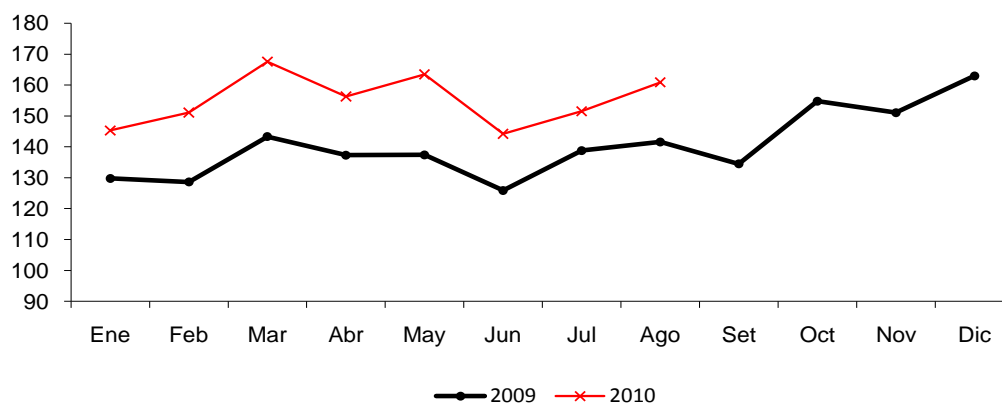

Fuente: Banco Central del Paraguay.

El IMAEP, al incorporar información preliminar de los distintos sectores económicos, deberá considerarse como un indicador de corto plazo de la tendencia y trayectoria de la economía paraguaya. La principal ventaja del IMAEP, frente a las cuentas anuales, es su oportunidad, dada ésta por su frecuencia mensual. Esta oportunidad es particularmente apreciada para la toma de decisiones en el ámbito privado o público.

Sin embargo, cabe destacar que la mayor oportunidad se obtiene a expensas de la agregación con que se publica el indicador todos los meses. En efecto, la carencia de indicadores mensuales para algunas actividades, así como la volatilidad mensual de los existentes, dificulta la publicación de la evolución de los componentes sectoriales. Respecto a los diversos indicadores sectoriales mensuales disponibles para los usuarios, la principal fortaleza del IMAEP viene dada justamente por su carácter sintético.

Por otro lado, una desventaja es su variabilidad, y en consecuencia, las constantes revisiones a la cual está sometido. Estas revisiones se originan por el hecho de que las fuentes sobre las que se calcula el indicador no se agotan al momento de ser publicado.

IV. SECTOR EXTERNO.

A. Aspectos Financieros Internacionales.

A.1. Reservas Monetarias Internacionales.

A fines de setiembre de 2010 las Reservas Monetarias Internacionales Netas llegaron a USD 3.995,7 millones. Esto implica un aumento de USD 51 millones con relación al 30 de agosto de 2010. En comparación al mismo mes del año anterior, las reservas presentan un nivel superior aproximado en USD 444 millones.

Gráfico N° 31: Reservas Internacionales Netas.
En Millones de Dólares.

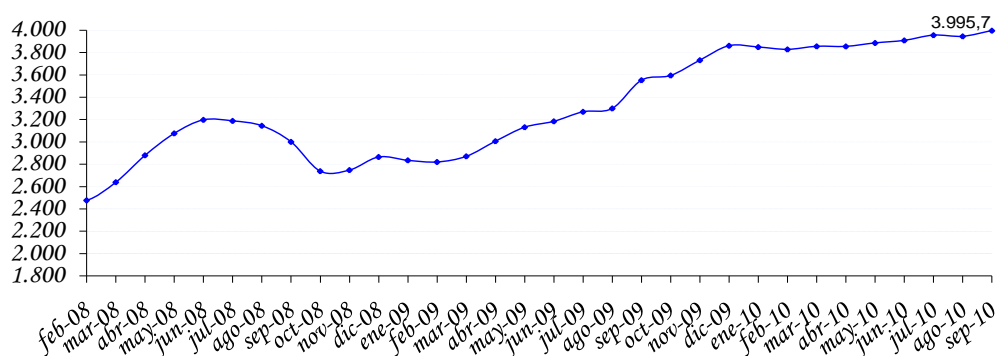

Observación: Cifras Diciembre 2009 Cifras Preliminares.

Fuente: Departamento de Economía Internacional, Gerencia de Estudios Económicos.

Este comportamiento de las RMIN, con respecto al mes anterior, fue resultado de transacciones netas positivas de USD 3 millones, y un ajuste positivo de USD 48 millones (que incluye las variaciones cambiarias y ajuste por momento de registro).

Los ingresos de divisas durante el mes de setiembre ascienden a USD 125,1 millones, que provienen principalmente de: depósitos en Cuenta Corriente del Sistema Bancario en el Banco Central del Paraguay (BCP) (32,8%), Entidades Binacionales (22,2%), depósitos del Sector Público (4,7%), exportaciones realizadas vía ALADI (4,5%), desembolsos de préstamos (2,7%), intereses cobrados (1,3%). Los restantes 31,8% se deben a otras transacciones realizadas por el BCP.

Por su parte, los egresos de divisas ascienden a USD 122 millones. Los principales rubros que explican las salidas fueron: pagos de Deuda Pública Externa (35,7%), extracciones de depósitos en Cuenta Corriente del Sistema Bancario en el BCP (31,2%), importaciones

realizadas vía ALADI (0,4%). Los restantes 32,7% se deben a otras transacciones realizadas por el BCP.

Tabla N° 20: Variación de RJN
En Miles de Dólares

	2010					
	Abril	Mayo	Junio	Julio	Agosto	Setiembre
Com. Exterior (ALADI)	-430	-9.948	3.275	7.663	1.868	5.139
Pago Deuda Externa	-15.122	-19.622	-21.227	-29.658	-32.153	-43.692
Otros bienes y servicios	102	2.508	651	587	-39.321	1.469
Entes binacionales*	23.466	25.146	28.616	27.074	27.034	27.782
Desembolsos en efectivo						
Deuda Externa	4.559	9.824	10.964	7.953	8.326	3.450
Sistema Financiero	-18.515	48.958	320	7.276	11.749	2.902
Encaje legal	0	0	0	0	0	0
Compra / venta**	-10.995	-10.000	-50	10.293	19.716	0
Cta. Cte.	-7.520	58.958	370	-3.017	-7.967	2.902
Operaciones del sector público	2.545	5.151	-3.101	2.511	-20.309	5.940
Variación Neta	-3.395	62.017	19.498	23.406	9.956	2.990
Otros ajustes (por tipo de cambio y momento de registro)	3.394	-30.913	3.100	23.594	-12.017	47.959
VARIACION DE RIN	-1	31.104	22.598	47.000	-10.353	50.949

Observación:

Datos de la Gerencia de Operaciones Internacionales-Dpto. de Administración de Reservas.

* Incluye Ingresos de Itaipú más Royalties y Compensaciones de Yacyretá.

** Las operaciones de Compra/Venta son obtenidos del Dpto. de Operaciones de Mercado Abierto.

Fuente: Departamento de Economía Internacional, Gerencia de Estudios Económicos

A.2 Tipo de Cambio

A.2.1. Tipo de Cambio Nominal G /USD.

En el mes en análisis se verificó una depreciación de 0,6% en términos nominales del guaraní con relación al dólar americano con respecto al mes anterior. El tipo de cambio promedio fue de 4.789 G /USD. En términos interanuales se ha registrado una apreciación de 2,9% y en términos acumulados una depreciación de 2,9%.

A.2.2. Tipo de Cambio real bilateral.¹⁶

En términos reales nuestra moneda se depreció en 3,4% con respecto al Real brasileño en el mes de setiembre. Esta variación fue determinada por la depreciación nominal del guaraní con respecto al Real brasileño y reforzada por el diferencial de inflación de ambos países. En

¹⁶ TCR Bilateral = Índice tipo de cambio nominal (G /Moneda Extranjera) * Índice de Precios (Extranjero) al Por Mayor
Índice de Precios al Consumidor IPC (Paraguay)

términos interanuales y acumulados se ha registrado una depreciación de 6,3% y 8,7% respectivamente.

Con respecto al Peso Argentino, el guaraní se depreció en términos reales en 1,6% con respecto al mes anterior. La variación fue determinada por el diferencial de inflación de ambos países y reforzada por la depreciación nominal del guaraní con respecto al Peso. En términos interanuales y acumulados se ha registrado una depreciación de 2,7% y 5,7% respectivamente.

Con respecto al Dólar Norteamericano, el guaraní en términos reales se depreció en 2,2% con respecto al mes anterior, producto del diferencial de inflación de ambos países y reforzada por la depreciación nominal del Guaraní con respecto a la moneda Norteamericana. En términos interanuales se ha registrado una apreciación de 1,8% y en términos acumulados una depreciación de 2,6%.

Finalmente, el índice de Tipo de Cambio Efectivo Real experimentó una depreciación de 2,7% con respecto al mes anterior. En términos interanuales y acumulados se ha registrado una depreciación de 3,7% y de 6,8% respectivamente.

Gráfico N° 32: Evolución de Índices del Tipo de Cambio Real.
Año Base Promedio de 1995=100.

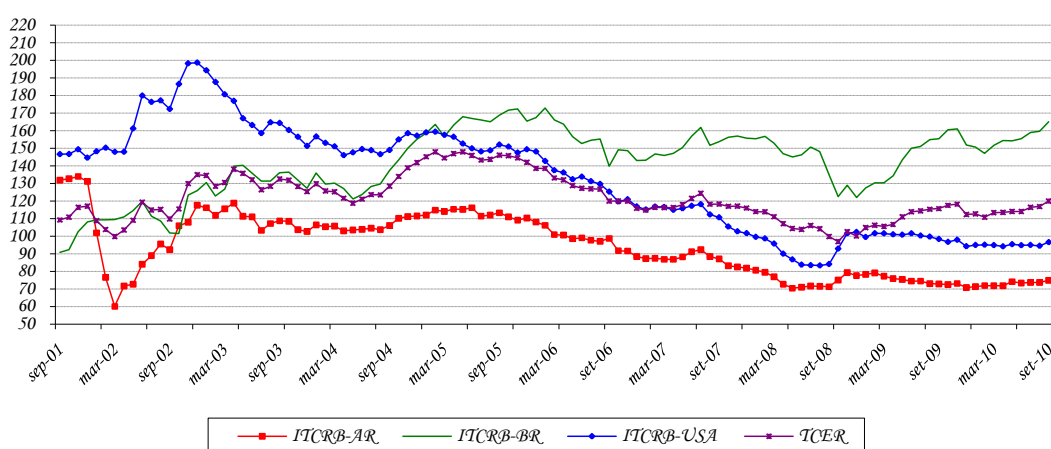

Fuente: Departamento de Economía Internacional, Gerencia de Estudios Económicos.

ITCRB-AR: Tipo de cambio real bilateral respecto al Peso Argentino.

ITCRB-BR: Tipo de cambio real bilateral respecto al Real Brasileño.

ITCRB-USA: Tipo de cambio real bilateral respecto al USD.

TCER: Tipo de cambio efectivo real.

A.3. Ingreso de Divisas de las Entidades Binacionales.

El ingreso efectivo total de divisas en el mes de setiembre de 2010, de los entes binacionales, ascendió aproximadamente a USD 35,7 millones. Esta cifra indica una disminución de USD 9 millones con respecto al monto verificado en igual periodo del año anterior, cuando el ingreso fuera de USD 44,8 millones.

La Itaipú Binacional ingresó en el periodo de análisis USD 27,7 millones, los cuales corresponden en su totalidad a Regalías (Royalties) y Compensaciones por Cesión de Energía. El monto total de referencia es inferior al registrado en igual periodo del año anterior cuando el ingreso fuera de USD 30,6 millones.

Por su parte, la Entidad Binacional Yacyretá (EBY) ingresó aproximadamente USD 8 millones, correspondientes a Gastos Administrativos. Un monto significativo de este último rubro corresponde al Programa de Terminación de Yacyretá (PTY), con lo cual se está materializando la culminación de las obras complementarias.

B. Comercio Exterior registrado por la Dirección Nacional de Aduanas.

El comercio de mercancías a setiembre del 2010 registró un saldo deficitario de USD 3.135,3 millones, cifra superior en 56,7% al déficit observado en el mismo periodo del año anterior y que alcanzara USD 2.001,0 millones. Este aumento en el déficit comercial se debe al mayor incremento en los montos de las importaciones con relación al aumento en los montos de las exportaciones registradas.

Tabla N° 21: Balanza Comercial Registradas
En Millones de Dólares.

Año	Importaciones	Exportaciones	Saldo	Var. %
1990	1.193,4	958,7	-234,7	
1991	1.275,4	737,1	-538,3	129,4
1992	1.237,1	656,5	-580,6	7,9
1993	1.477,5	725,2	-752,3	29,6
1994	2.140,4	816,8	-1.323,6	75,9
1995	2.782,2	919,3	-1.862,9	40,7
1996	2.850,5	1.043,4	-1.807,1	-3,0
1997	3.099,2	1.142,8	-1.956,4	8,3
1998	2.470,8	1.014,1	-1.456,7	-25,5
1999	1.725,1	740,8	-984,3	-32,4
2000	2.050,4	869,4	-1.181,0	20,0
2001	1.988,8	990,2	-998,6	-15,4
2002	1.510,2	950,6	-559,6	-44,0
2003	1.766,3	1.305,7	-460,6	-17,7
2004	2.480,3	1.553,5	-926,8	101,2
2005	3.072,9	1.655,1	-1.417,8	53,0
2006	4.502,5	1.843,2	-2.659,3	87,6
2007	5.538,6	2.817,2	-2.721,4	2,3
2008	8.506,0	4.463,3	-4.042,7	48,6
2009*	6.496,9	3.167,0	-3.329,9	-17,6
Set-09*	4.487,0	2.486,0	-2.001,0	
Set-10*	6.608,8	3.473,5	-3.135,3	56,7

*Cifras preliminares proveídas por el Sistema de Ordenamiento Fiscal Impositivo Aduanero (SOFIA) de la D.N.A.

Fuente: Departamento de Economía Internacional, Gerencia de Estudios Económicos.

B.1. Exportaciones e Importaciones Registradas**B.1.1. Exportaciones Registradas.**

El valor de las exportaciones registradas a setiembre del 2010 totaliza USD 3.473,5 millones, lo que representa un aumento del 39,7% con relación al monto registrado en el mismo periodo del año anterior cuando alcanzó USD 2.486,0 millones. Este aumento en las exportaciones se debe a los mayores envíos de semilla de soja, carne, maderas, cueros, tabaco, prendas de vestir, fibras de algodón, azúcar, y aceites esenciales por un total de USD 1.119,6 millones. Por otro lado, los rubros que registran baja son: cereales, harina de soja y aceite de soja por un total de USD 160,2 millones.

Tabla N° 22: Exportaciones Acumuladas de Principales Rubros.
En Miles de Dólares.

	Setiembre- 09*	Setiembre-10*	Variación Ponderada Absoluta	Variación Acumulada Interanual	Participación en la Var. Acumulada Interanual
Total por Rubros	2.486.047	3.473.482	987.435	39,7	39,7
<u>En Alza</u>	<u>1.313.288</u>	<u>2.432.894</u>	<u>1.119.606</u>	<u>85,3</u>	<u>45,0</u>
Semilla de soja	709.710	1.518.999	809.289	114,0	32,6
Carne	422.183	657.382	235.199	55,7	9,5
Maderas	69.124	74.592	5.468	7,9	0,2
Cuero	27.914	64.414	36.500	130,8	1,5
Tabaco	19.515	32.254	12.739	65,3	0,5
Azúcar	23.486	25.369	1.883	8,0	0,1
Prendas de vestir	18.975	23.516	4.541	23,9	0,2
Fibras de algodón	14.462	23.375	8.913	61,6	0,4
Aceites esenciales	7.919	12.993	5.074	64,1	0,2
<u>En Baja</u>	<u>778.056</u>	<u>617.830</u>	<u>-160.226</u>	<u>-20,6</u>	<u>-6,4</u>
Cereales	344.163	258.246	-85.917	-25,0	-3,5
Harina de soja	271.035	221.890	-49.145	-18,1	-2,0
Aceite de soja	162.858	137.694	-25.164	-15,5	-1,0
Otros	<u>394.703</u>	<u>422.578</u>	<u>28.055</u>	<u>7,1</u>	<u>1,1</u>

*Cifras preliminares proveídos por el Sistema de Ordenamiento Fiscal Impositivo Aduanero (SOFIA) de la D.N.A.

Fuente: Departamento de Economía Internacional, Gerencia de Estudios Económicos.

Al mes de setiembre del 2010 se ha exportado semilla de soja por un valor de USD 1.519,0 millones, superior en 114% al monto registrado en el mismo periodo del año anterior en que fue USD 709,7 millones. El aumento de las exportaciones de soja representó un 32,6% del incremento de las exportaciones totales, que a setiembre de 2010 acumularon una

variación de 39,7%. En términos de volumen, el total remesado fue de 4.474.957 toneladas, 131,4% superior a las 1.933.490 toneladas que representaba al mes de setiembre del año anterior.

Tabla N° 23: Exportación Acumulada de Soja y Algodón.
En Miles de Dólares y en Porcentajes.

Año	Algodón	% s/total	Var. %	Soja	%s/total	Var. %	Otros	%s/total	Var. %	Total
1995	268.064	29	77	175.923	19	-21	475.344	52	7	919.331
1996	188.146	18	-30	324.156	31	84	531.143	51	12	1.043.445
1997	72.857	6	-61	493.598	43	52	576.324	50	9	1.142.779
1998	75.419	7	4	440.315	43	-11	498.369	49	-14	1.014.103
1999	61.546	8	-18	307.135	41	-30	372.089	50	-25	740.770
2000	78.493	9	28	285.924	33	-7	504.940	58	36	869.357
2001	83.469	8	6	356.315	36	25	550.421	56	9	990.205
2002	35.961	4	-57	340.685	36	-4	573.954	60	4	950.600
2003	57.859	4	61	559.347	43	64	688.527	53	20	1.305.733
2004	113.135	7	96	573.245	37	2	867.134	56	26	1.553.514
2005	76.020	5	-33	562.990	34	-2	1.016.101	61	17	1.655.111
2006	40.839	2	-46	420.408	23	-25	1.381.997	75	36	1.843.244
2007	45.558	2	12	860.127	31	105	1.911.508	68	38	2.817.193
2008	25.427	1	-44	1.485.311	33	73	2.952.571	66	54	4.463.309
2009*	20.157	1	-21	787.159	25	-47	2.359.705	75	-20	3.167.021
Set-09*	14.462	1		709.710	29		1.761.875	71		2.486.047
Set-10*	23.375	1	62	1.518.999	44	114	1.931.108	56	10	3.473.482

*Cifras preliminares proveídos por el Sistema de Ordenamiento Fiscal Impositivo Aduanero (SOFIA) de la D.N.A.

Fuente: Departamento de Economía Internacional, Gerencia de Estudios Económicos.

Por su parte, las exportaciones de fibras de algodón alcanzaron un valor de USD 23,4 millones, lo que significó un considerable aumento con relación a los USD 14,5 millones de exportaciones a setiembre del año anterior. En términos de volumen, se exportaron 15.439 toneladas, 29,5% superior al volumen exportado en el mismo periodo del año 2009 y que alcanzara 11.926 toneladas.

Las exportaciones de aceites de soja totalizaron USD 137,7 millones, inferior en 15,5% a los USD 162,9 millones de exportaciones a setiembre del 2009. En términos de volumen, se exportaron 167.298 toneladas, inferior en 17,7% al volumen exportado en el mismo periodo del año anterior y que alcanzara 203.247 toneladas.

El rubro de cereales a setiembre del 2010 representó USD 258,2 millones, inferior en 25% a los USD 344,2 millones de exportaciones en el mismo periodo del año anterior. El volumen exportado a setiembre de este año alcanzó 1.381.047 toneladas, inferior en 36% con relación a los envíos en el mismo periodo del año anterior cuando fue de 2.159.423 toneladas.

Las exportaciones de harinas alcanzaron un valor de USD 238,5 millones, 14,5% inferior a lo exportado a setiembre del 2009 y que fuera de USD 278,9 millones. El volumen exportado alcanzó 840.291 toneladas, levemente superior al volumen exportado en el mismo periodo del año anterior y que alcanzara 838.357 toneladas.

Por último, las exportaciones de carne a setiembre del 2010 totalizaron USD 657,4 millones, monto superior en 55,7% a los USD 422,2 millones en el mismo periodo del año anterior. En términos de volumen, se exportaron 171.822 toneladas, con un incremento del 10,6% con relación a las 149.563 toneladas al mes de setiembre del 2009.

Tabla Nº 24: Exportación Acumulada de Carne.

En Miles de Dólares.

Año 2009*	Brasil	% s/total	Var. %	Chile	%s/total	Var. %	Rusia	%s/total	Var.		%s/total	Var. %	Total
									%	Otros			
Enero	1.619	6		9.992	38		3.209	12		11.700	44		26.519
Febrero	799	2	-51	16.615	43	68	6.565	17	105	14.245	37	22	38.226
Marzo	992	2	24	25.802	49	53	11.559	22	76	14.826	28	4	53.179
Abril	1.290	2	30	23.883	44	-7	12.905	24	12	16.692	30	13	54.770
Mayo	1.692	3	31	15.301	31	-36	13.993	29	8	18.060	37	8	49.046
Junio	1.195	2	-29	15.758	32	3	13.305	27	-5	18.233	38	1	48.492
Julio	1.699	3	42	25.083	42	59	13.020	22	-2	19.536	33	7	59.338
Agosto	2.802	5	65	26.966	53	8	8.472	16	-35	13.110	26	-33	51.350
Setiembre	2.099	5	-25	13.728	33	-49	14.697	36	73	10.739	26	-18	41.263
Total	14.188	3,4		173.329	41,1		97.727	23,1		136.940	32,4		422.183
Año 2010*													
Enero	1.178	3		20.718	49		11.180	27		8.992	21		42.068
Febrero	1.993	3	69	33.428	53	61	17.340	28	55	10.170	16	18	62.932
Marzo	3.385	4	70	41.613	55	24	18.351	24	6	12.317	16	24	75.667
Abril	2.154	3	-36	37.599	52	-10	21.137	29	15	11.272	16	-9	72.162
Mayo	2.405	3	12	38.229	45	2	24.988	30	18	18.460	22	56	84.082
Junio	3.895	5	62	34.503	42	-10	20.278	25	-19	23.217	28	19	81.893
Julio	4.560	6	17	31.702	42	-8	21.593	28	6	18.466	24	-20	76.321
Agosto	1.809	2	-60	38.543	50	22	20.265	26	-6	16.924	22	-8	77.541
Setiembre	3.130	4	73	36.566	45	-5	22.304	27	12	19.674	24	-3	81.674
Total	24.510	3,7		312.901	47,6		177.174	27,0		142.797	21,7		657.382

*Cifras preliminares proveídas por el Sistema de Ordenamiento Fiscal Impositivo Aduanero (SOFIA) de la D.N.A.

Fuente: Departamento de Economía Internacional, Gerencia de Estudios Económicos.

B.1.2. Importaciones Registradas.

A setiembre del 2010, las importaciones registradas totalizaron USD 6.608,8 millones, lo que significó un aumento del 47,3% respecto al total informado en el mismo periodo del año anterior cuando alcanzara USD 4.487,0 millones.

Tabla N° 25: Importaciones Acumuladas por Principales Rubros.
En Miles de Dólares.

	Setiembre-09*	Setiembre-10*	Variación Ponderada Absoluta	Variación Acumulada Interanual	Participación en la Var. Acumulada Interanual
Total por Rubros	4.487.044	6.608.774	2.121.730	47,3	47,3
<u>En Alza</u>	<u>3.745.523</u>	<u>5.522.836</u>	<u>1.777.313</u>	<u>47,5</u>	<u>39,6</u>
Máquinas y aparatos eléctricos	693.285	1.310.334	617.049	89,0	13,8
Máquinas y aparatos mecánicos	696.601	1.008.810	312.209	44,8	7,0
Combustibles y lubricantes	647.560	743.431	95.871	14,8	2,1
Vehículos, tractores y sus partes	396.810	581.453	184.643	46,5	4,1
Juguetes	215.153	377.877	162.724	75,6	3,6
Abonos	197.895	254.274	56.379	28,5	1,3
Bebidas y tabacos	149.239	221.196	71.957	48,2	1,6
Plásticos y sus manufacturas	135.106	172.124	37.018	27,4	0,8
Prod. de industrias químicas	109.103	147.749	38.646	35,4	0,9
Caucho y sus manufacturas	98.382	144.486	46.104	46,9	1,0
Papel, cartón y manufacturas	101.994	130.612	28.618	28,1	0,6
Aceites esenciales	60.246	102.119	41.873	69,5	0,9
Productos farmacéuticos	72.163	90.582	18.419	25,5	0,4
Productos químicos orgánicos	60.371	80.164	19.793	32,8	0,4
Prendas de vestir	52.399	72.007	19.608	37,4	0,4
Jabones	25.491	33.467	7.976	31,3	0,2
Azúcar y artículos de confitería	13.346	22.462	9.116	68,3	0,2
Leche y productos lácteos	7.945	14.031	6.086	76,6	0,1
Productos del reino vegetal	8.332	9.646	1.314	15,8	0,0
Productos de origen animal	2.258	3.598	1.340	59,3	0,0
Alfombras y revestimientos	1.844	2.414	570	30,9	0,0
<u>En Baja</u>	<u>15.877</u>	<u>11.478</u>	<u>-4.399</u>	<u>-27,7</u>	<u>-0,1</u>
Prod. editoriales de la prensa	13.652	10.913	-2.739	-20,1	-0,1
Minerales, escorias y cenizas	3.818	2.009	-1.809	-47,4	0,0
Otros	724.051	1.073.016	348.965	48,2	7,8

*Cifras preliminares proveídas por el Sistema de Ordenamiento Fiscal Impositivo Aduanero (SOFIA) de la D.N.A.

Fuente: Departamento de Economía Internacional, Gerencia de Estudios Económicos.

El aumento de las importaciones a setiembre del 2010 se debió a las mayores compras de Máquinas y aparatos eléctricos, rubro que representó 13,8% del incremento de las importaciones totales, que a setiembre de 2010 acumularon una variación de 47,3%; Máquinas y aparatos mecánicos; Combustibles y lubricantes; Vehículos, tractores y sus partes; Juguetes; Abonos; Bebidas y tabaco; Plásticos y sus manufacturas; Productos de las industrias químicas; Caucho y sus manufacturas; Papel, cartón y manufacturas; Aceites esenciales; Productos farmacéuticos; Productos químicos orgánicos; Prendas de vestir; Jabones; Azúcar y artículos de confitería; Leche y productos lácteos; Productos del reino vegetal; Productos de origen animal y Alfombras y demás revestimientos para suelo, que se incrementaron por un valor de USD 1.777,3 millones. Por otro lado, los rubros que registran baja son Productos editoriales de la prensa y Minerales, escorias y cenizas con una disminución de USD 4,4 millones.

Al mes de setiembre del 2010, las compras de bienes de consumo, bienes intermedios y bienes de capital aumentaron en 46,2%; 27% y 65,9% respectivamente con relación al mismo periodo del año anterior, en tanto que en toneladas, los aumentos fueron del 22,4%, 20,3% y 65,1% respectivamente.

B.2. Comercio Exterior Registrado con el MERCOSUR.

La relación de comercio con los socios del MERCOSUR, a setiembre del 2010, resultó deficitaria en USD 1.074,4 millones, superior en 78,6% al déficit registrado en el mismo periodo del 2009, que fue de USD 601,6 millones.

El resultado de la balanza comercial con la Argentina fue deficitario en USD 640,7 millones, con un incremento del 51,2% con relación al mismo periodo del 2009 y que fue de USD 423,6 millones.

La balanza del comercio de bienes con el Brasil fue deficitaria en USD 1.156,1 millones, con un aumento del 91,3% respecto al déficit de USD 604,2 millones observado en el mismo periodo del año anterior.

Tabla Nº 26: Balanza Comercial con el Mercosur – Acumulada.
En Miles de Dólares.

Año	Exportaciones				Importaciones				Saldo			
	Arg	Bra	Uru	Total	Arg	Bra	Uru	Total	Arg	Bra	Uru	Total
2000	91.998	336.562	122.984	551.544	521.384	502.072	78.314	1.101.770	-429.386	-165.510	44.670	-550.224
2001	60.827	277.889	180.019	518.735	478.562	563.588	69.323	1.111.473	-417.735	-285.699	110.696	-592.738
2002	34.720	352.973	165.052	552.746	309.402	477.582	58.396	845.380	-274.682	-124.609	106.656	-292.634
2003	69.807	433.279	269.803	772.889	394.980	614.557	45.853	1.055.390	-325.173	-181.278	223.950	-282.501
2004	93.388	290.232	444.142	827.762	602.691	798.000	55.674	1.456.365	-509.303	-507.768	388.468	-628.603
2005	102.586	315.912	474.134	892.632	611.667	840.753	49.754	1.502.194	-509.101	-524.841	424.380	-609.562
2006	149.137	311.772	412.515	873.424	685.256	961.297	54.036	1.700.589	-536.119	-649.525	358.479	-827.165
2007	518.593	521.232	261.344	1.301.169	790.412	1.601.256	71.069	2.462.737	-271.819	-1.080.024	190.275	-1.161.568
2008	727.038	628.108	780.214	2.135.360	1.216.223	2.301.914	100.412	3.618.549	-489.185	-1.673.806	679.802	-1.483.189
2009*	343.129	655.501	534.109	1.532.739	1.037.348	1.512.727	81.813	2.631.888	-694.219	-857.226	452.296	-1.099.149
Set-09*	292.119	447.157	487.785	1.224.061	715.715	1.048.400	61.497	1.825.612	-423.596	-604.243	426.288	-601.551
Set-10*	403.242	477.942	823.881	1.705.065	1.043.916	1.634.061	101.460	2.779.427	-640.664	-1.156.119	722.421	-1.074.362

*Cifras preliminares proveídas por el Sistema de Ordenamiento Fiscal Impositivo Aduanero (SOFIA) de la D.N.A.

Fuente: Departamento de Economía Internacional, Gerencia de Estudios Económicos.

Por último, el saldo comercial con el Uruguay fue superavitario en USD 722,4 millones, superior en 69,5% al registrado en el mismo periodo del año anterior y que fuera de USD 426,3 millones. Habría que considerar que el saldo del intercambio comercial con este país podría estar distorsionado debido a operaciones de exportación que en realidad tienen como destino final un tercer país, sin embargo en los despachos aduaneros se consigna como país de destino el Uruguay.

B.2.1. Exportaciones.

Al mes de setiembre del 2010, la colocación de rubros nacionales en el bloque regional totalizó USD 1.705,1 millones, superior en 39,3% a los USD 1.224,1 millones en el mismo periodo del año anterior. La participación de este bloque en el total de nuestras exportaciones fue del 49,1%, con relación al 49,2% que representó en el mismo periodo del año 2009.

A setiembre del 2010 se ha exportado al Mercosur soja por un valor de USD 1.040,7 millones, presentando un aumento del 80,8% con relación a los USD 575,5 millones a setiembre del 2009; así mismo, aceites vegetales por un valor de USD 49,7 millones, 5,2% inferior a lo exportado en el mismo periodo del año anterior y que alcanzó USD 52,4 millones, en tanto que los cereales totalizaron USD 230,0 millones, 23,8% inferior frente a los USD 301,7 millones en el mismo periodo del año 2009. Por su parte, el rubro carne se exportó a setiembre de este año por valor de USD 24,5 millones, superior en 72,8% a lo remesado en el mismo periodo del 2009 y que alcanzara USD 14,2 millones.

Tabla Nº 27: Exportaciones Registradas Acumulada.
Setiembre-2009*/Setiembre-2010*.
En Miles de Dólares.

Rubros	Argentina			Brasil			Uruguay		
	Set-09*	Set-10*	Var. %	Set-09*	Set-10*	Var. %	Set-09*	Set-10*	Var. %
Algodón	390	186	-52,3	496	14.372	2.797,6	198	198	0,0
Soja	150.188	234.359	56,0	50.565	59.978	18,6	374.740	746.357	99,2
Aceites Veg.	20.780	31.189	50,1	14.555	17.416	19,7	17.098	1.088	-93,6
Harinas	19.428	40.973	110,9	10.116	20.624	103,9	22.117	7.372	-66,7
Cereales	9.224	20.331	120,4	235.575	163.040	-30,8	56.870	46.610	-18,0
Carne	0	0	0,0	14.187	24.510	72,8	0	0	0,0
Maderas	6.086	6.571	8,0	9.747	13.010	33,5	3.497	5.054	44,5
Otros	86.023	69.633	-19,1	108.916	164.992	51,5	13.265	17.202	29,7
Total	292.119	403.242	38,0	444.157	477.942	7,6	487.785	823.881	68,9
Rubros	Total MERCOSUR			Resto del Mundo			Total		
	Set-09*	Set-10*	Var. %	Set-09*	Set-10*	Var. %	Set-09*	Set-10*	Var. %
Algodón	1.084	14.756	1.261,3	13.378	8.619	-35,6	14.462	23.375	61,6
Soja	575.493	1.040.694	80,8	134.217	478.305	256,4	709.710	1.518.999	114,0
Aceites Veg.	52.433	49.693	-5,2	156.821	128.142	-18,3	209.254	177.835	-15,0
Harinas	51.661	68.969	33,5	227.226	169.578	-25,4	278.887	238.547	-14,5
Cereales	301.669	229.981	-23,8	42.494	28.265	-33,5	344.163	258.246	-25,0
Carne	14.187	24.510	72,8	407.996	632.872	55,1	422.183	657.382	55,7
Maderas	19.330	24.635	27,4	49.794	49.957	0,3	69.124	74.592	7,9
Otros	208.204	251.827	21,0	230.060	272.679	18,5	438.264	524.506	19,7
Total	1.224.061	1.705.065	39,3	1.261.986	1.768.417	40,1	2.486.047	3.473.482	39,7

*Cifras preliminares proveídas por el Sistema de Ordenamiento Fiscal Impositivo Aduanero (SOFIA) de la D.N.A.

Fuente: Departamento de Economía Internacional, Gerencia de Estudios Económicos.

A la Argentina se exportaron bienes por valor de USD 403,2 millones, lo que representa un aumento del 38% respecto al total exportado a setiembre del año anterior en que se había remesado bienes por valor de USD 292,1 millones. Este aumento en las exportaciones se debió a los mayores envíos de semillas oleaginosas, harinas, aceites vegetales, prendas de vestir, maderas, fundición de hierro y acero y pieles y cueros.

Tabla N° 28: Exportaciones a Argentina – Acumuladas.
En Miles de Dólares.

	Setiembre-09*	Setiembre-10*	Variación Ponderada Absoluta	Variación Acumulada Interanual	Participación en la Var. Acumulada Interanual
Total por Rubros	292.119	403.242	111.123	38,0	38,0
<u>En Alza</u>	<u>241.990</u>	<u>338.068</u>	<u>96.078</u>	<u>39,7</u>	<u>32,9</u>
Semillas oleaginosas	182.622	240.286	57.664	31,6	19,7
Harinas	19.428	40.973	21.545	110,9	7,4
Aceites vegetales	20.781	31.189	10.408	50,1	3,6
Prendas de vestir	10.514	13.641	3.127	29,7	1,1
Maderas	6.086	6.571	485	8,0	0,2
Fundición de hierro y acero	793	2.876	2.083	262,7	0,7
Pieles y cueros	1.766	2.532	766	43,4	0,3
<u>En Baja</u>	<u>9.340</u>	<u>6.104</u>	<u>-3.236</u>	<u>-34,6</u>	<u>-1,1</u>
Materias plásticas	8.950	5.918	-3.032	-33,9	-1,0
Fibras de Algodón	390	186	-204	-52,3	-0,1
Otros	40.789	59.070	18.281	44,8	6,3

*Cifras preliminares proveídas por el Sistema de Ordenamiento Fiscal Impositivo Aduanero (SOFIA) de la D.N.A.

Fuente: Departamento de Economía Internacional, Gerencia de Estudios Económicos.

El 28,3% del total exportado al Mercosur tuvo como destino Brasil, país que recibió productos nacionales por un total de USD 477,9 millones, con un aumento del 7,6% con respecto a los USD 444,2 millones a setiembre del año 2009.

Tabla N° 29: Exportaciones a Brasil – Acumuladas.
En Miles de Dólares.

	Setiembre-09*	Setiembre-10*	Variación Ponderada Absoluta	Variación Acumulada Interanual	Participación en la Var. Acumulada Interanual
Total por Rubros	444.157	477.942	33.785	7,6	7,6
<u>En Alza</u>	<u>93.839</u>	<u>149.930</u>	<u>56.091</u>	<u>59,8</u>	<u>12,6</u>
Semillas oleaginosas	53.303	66.589	13.286	24,9	3,0
Carne	14.187	24.510	10.323	72,8	2,3
Harinas	10.115	20.624	10.509	103,9	2,4
Fibras de algodón	495	14.372	13.877	2.803,4	3,1
Caucho y manufacturas	8.328	14.361	6.033	72,4	1,4
Prendas de vestir	6.308	7.939	1.631	25,9	0,4
Muebles y mobiliario médico	1.103	1.535	432	39,2	0,1
<u>En Baja</u>	<u>25.167</u>	<u>22.809</u>	<u>-2.358</u>	<u>-9,4</u>	<u>-0,5</u>
Pieles y cueros	6.913	6.418	-495	-7,2	-0,1
Preparaciones alimenticias	6.767	6.158	-609	-9,0	-0,1
Aceites esenciales	6.581	5.518	-1.063	-16,2	-0,2
Guatas, Fieltros	4.906	4.715	-191	-3,9	0,0
Otros	325.151	305.203	-19.948	-6,1	-4,5

*Cifras preliminares proveídas por el Sistema de Ordenamiento Fiscal Impositivo Aduanero (SOFIA) de la D.N.A.

Fuente: Departamento de Economía Internacional, Gerencia de Estudios Económicos.

Por su parte, las exportaciones al Uruguay a setiembre de este año totalizaron USD 823,9 millones, con un aumento del 68,9% con relación a los USD 487,8 millones a setiembre del año 2009¹⁷.

B.2.2. Importaciones.

El total importado desde el Mercosur fue de USD 2.779,4 millones, superior en 52,2% a lo registrado en el mismo periodo del año anterior en que se había importado por USD 1.825,6 millones. La participación de este bloque en el total de nuestras importaciones fue del 42,1%, aumentando con respecto al 40,7% que representaba a setiembre del 2009.

Tabla N° 30: Importaciones Registradas Acumuladas
Setiembre-2009*/Setiembre -2010*
En Miles de Dólares.

Rubros	Argentina			Brasil			Uruguay		
	Set-09*	Set-10*	Var. %	Set-09*	Set-10*	Var. %	Set-09*	Set-10*	Var. %
Combust. y lub	286.396	398.750	39,2	44.336	84.497	90,6	4.317	23.432	442,8
M y Ap. Mec.	29.939	51.225	71,1	131.691	270.814	105,6	1.960	431	-78,0
Vehículos	23.602	29.223	23,8	64.462	152.487	136,6	150	280	86,7
Abonos	448	8.130	1.714,7	180.205	206.378	14,5	10.776	21.384	98,4
Papel	28.467	34.274	20,4	41.165	57.963	40,8	3.693	5.517	49,4
Caucho	6.833	7.537	10,3	41.853	61.657	47,3	436	1.650	278,4
Jabones	7.674	10.562	37,6	10.632	12.550	18,0	1.727	2.328	34,8
Otros	332.356	504.205	51,7	534.056	787.715	47,5	38.438	46.438	20,8
Total	715.715	1.043.906	45,9	1.048.400	1.634.061	55,9	61.497	101.460	65,0
Rubros	Total MERCOSUR			Resto del Mundo			Total		
	Set-09*	Set-10*	Var. %	Set-09*	Set-10*	Var. %	Set-09*	Set-10*	Var. %
Combust. y lub	335.049	506.679	51,2	212.511	236.752	11,4	547.560	743.431	35,8
M y Ap. Mec.	163.590	322.470	97,1	533.011	686.340	28,8	696.601	1.008.810	44,8
Vehículos	88.214	181.990	106,3	308.596	399.463	29,4	396.810	581.453	46,5
Abonos	191.429	235.892	23,2	6.466	18.382	184,3	197.895	254.274	28,5
Papel	73.325	97.754	33,3	28.669	32.858	14,6	101.994	130.612	28,1
Caucho	49.122	70.844	44,2	49.260	73.642	49,5	98.382	144.486	46,9
Jabones	20.033	25.440	27,0	5.458	8.027	47,1	25.491	33.467	31,3
Otros	904.850	1.338.358	47,9	1.517.461	2.373.883	56,4	2.422.311	3.712.241	53,3
Total	1.825.612	2.779.427	52,2	2.661.432	3.829.347	43,9	4.487.044	6.608.774	47,3

*Cifras preliminares proveídas por el Sistema de Ordenamiento Fiscal Impositivo Aduanero (SOFIA) de la D.N.A.

Fuente: Departamento de Economía Internacional, Gerencia de Estudios Económicos.

¹⁷ Se recuerda que estas cifras podrían estar distorsionadas debido a operaciones de exportación que en realidad tienen como destino final un tercer país, sin embargo en los despachos aduaneros se consigna como país de destino el Uruguay.

Se ha importado del Mercosur combustibles y lubricantes por un valor de USD 506,7 millones, significando un aumento del 51,2% con relación a los USD 335,0 millones a setiembre del año pasado.

Por su parte, el rubro maquinarias y aparatos mecánicos totalizó USD 322,5 millones, con un aumento del 97,1% frente a los USD 163,6 millones en el mismo periodo del año 2009.

En el rubro vehículos y sus partes se importaron a setiembre de este año por valor de USD 182,0 millones, 106,3% superior a las compras en el mismo periodo del año anterior y que alcanzara USD 88,2 millones.

Las importaciones desde la Argentina a setiembre del 2010 fueron por USD 1.043,9 millones, incrementándose en 45,9% con relación a los USD 715,7 millones registrados en el mismo periodo del año anterior

En tanto, desde el Brasil se importaron por valor de USD 1.634,1 millones, con un aumento del 55,9% con relación a los USD 1.048,4 millones en el mismo periodo del año 2009.

Por otro lado, desde el Uruguay hubo compras a setiembre del 2010 por valor de USD 101,5 millones, cifra superior en 65% a la registrada en el mismo periodo del año 2009 y que alcanzara USD 61,5 millones.

B.3. Comercio Exterior Registrado con China Continental.

La relación de comercio con China Continental, a setiembre del 2010 resultó deficitaria en USD 2.227,1 millones, superior en 81% al déficit registrado en el mismo periodo del año 2009, que fue de USD 1.230,7 millones.

El total importado desde China Continental fue de USD 2.252,5 millones, 79,1% superior a lo registrado a setiembre del 2009 y que alcanzara USD 1.257,4 millones, en tanto que nuestras exportaciones totalizaron a setiembre de este año USD 25,4 millones, 4,6% inferior a los USD 26,6 millones a setiembre del 2009.

Cabe señalar que la participación de China Continental en el total de nuestras importaciones fue del 34,1% con relación al 28% que representaba a setiembre del 2009.

Tabla N° 31: Importaciones desde China Continental – Acumuladas.
En Miles de Dólares.

			<i>Variación Ponderada Absoluta</i>	<i>Variación Acumulada Interanual</i>	<i>Participación en la Var. Acumulada Interanual</i>
Total por Rubros	1.257.350	2.252.527	995.177	79,1	79,1
<u>En Alza</u>	<u>1.137.928</u>	<u>2.052.871</u>	<u>914.943</u>	<u>80,4</u>	<u>72,8</u>
Máquinas y aparatos eléctricos	408.971	957.099	548.128	134,0	43,6
Máquinas y aparatos mecánicos	375.146	483.881	108.735	29,0	8,6
Juguetes	194.960	351.741	156.781	80,4	12,5
Vehículos, tractores y sus partes	50.311	98.496	48.185	95,8	3,8
Prendas y complementos de vestir	34.225	50.692	16.467	48,1	1,3
Productos químicos orgánicos	36.177	50.301	14.124	39,0	1,1
Productos de las industrias químicas	24.866	34.458	9.592	38,6	0,8
Inst. de óptica, fotografía, cinematografía	7.646	13.651	6.005	78,5	0,5
Aparatos de relojería	2.818	8.533	5.715	202,8	0,5
Manufacturas de metales comunes	2.238	2.810	572	25,6	0,0
Tejidos especiales con pelo insertado	185	824	639	345,4	0,1
Extractos curtientes, tintóreos	385	385	0	0,0	0,0
<u>En Baja</u>	<u>2.141</u>	<u>693</u>	<u>-1.448</u>	<u>-67,6</u>	<u>-0,1</u>
Perlas finas, piedras preciosas	2.141	693	-1.448	-67,6	-0,1
Otros	117.281	198.963	81.682	69,6	6,5

*Cifras preliminares proveídos por el Sistema de Ordenamiento Fiscal Impositivo Aduanero (SOFLA) de la D.N.A.

Fuente: Departamento de Economía Internacional, Gerencia de Estudios Económicos.

El aumento en las importaciones provenientes de China Continental se debió a las mayores compras de Máquinas y aparatos eléctricos, rubro que representó 43,6% del incremento de las importaciones desde este país, que a setiembre de 2010 acumularon una variación de 79,1%; Máquinas y aparatos mecánicos, Juguetes, Vehículos, tractores y sus partes, Prendas y complementos de vestir, Productos químicos orgánicos, Productos de las industrias químicas, Instrumentos de óptica, Aparatos de relojería, Manufacturas diversas de metales comunes, Tejidos especiales y Extractos curtientes que se incrementaron por valor de USD 914,9 millones.

El rubro que registra baja es Perlas finas, piedras preciosas, con una disminución por valor de USD 1,4 millones.

C. Producción y Precios Internacionales.

C.1. Soja.

El Departamento de Agricultura de Estados Unidos (USDA) ha elevado su previsión de la producción mundial de soja en 2009/2010, que estima que se sitúe en 255,0 millones de

toneladas, 1,6 millones de toneladas más que la apuntada en el informe de enero y un 20,9% superior a la registrada en la temporada anterior.

Ha aumentado su previsión en Brasil, donde un incremento de los rendimientos eleva las estimaciones de enero en 1 millón de toneladas, hasta 66 millones de toneladas, 15,7% superior que en 2008/2009. Para el caso de la Argentina, el organismo estadounidense calculó la cosecha de soja en 53,0 millones de toneladas.

En cuanto a las existencias, se estima que estas alcancen 59,8 millones de toneladas.

En los últimos años la molinera mundial de soja ha tenido un aumento de 16,0 millones de toneladas, de los cuales 9,0 millones aproximadamente corresponden solo a China, y el resto se reparte entre Argentina, Brasil y Paraguay. Quiere decir que China ha venido creciendo en capacidad instalada al punto tal que hoy se proyectan importaciones de soja de 40,0 millones de toneladas para la campaña actual, que sumadas a las 15,0 millones que produce localmente se llega a un volumen de oferta global de 55,0 millones de toneladas.

Buena parte del crecimiento de la industria aceitera en China, si no todo, se debe a la implementación de una política de aranceles diferenciales que hoy protegen a la industria nacional, con aranceles de protección que han llegado al 6% y esto les favorece la importación de soja como grano para procesar.

Gráfico N° 33: Evolución de la Producción, el Consumo y el Precio Mundial de la Soja.
En Millones de Toneladas.

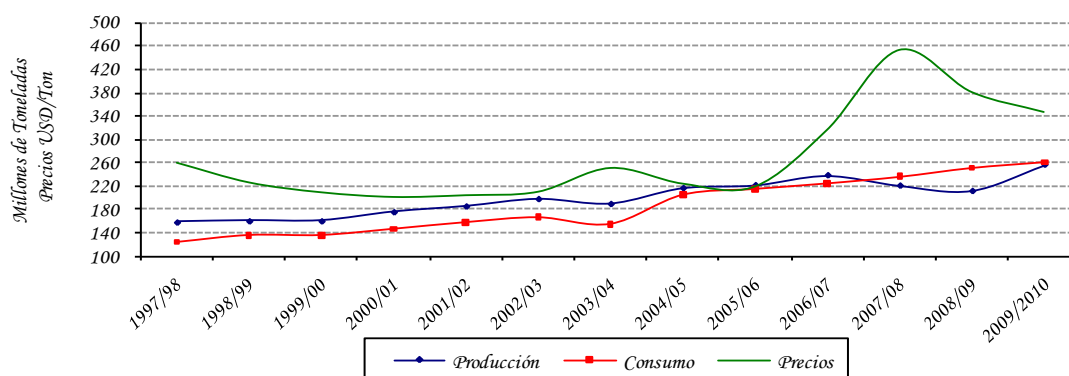

Obs.: La producción y el consumo están expresados en toneladas. Los precios en USD/Ton.

Fuente: Departamento de Agricultura de los EE. UU. (USDA).

Tabla N° 32: Producción y Procesamiento Mundial de Semilla de Soja.
En Millones de Toneladas.

Concepto/Período	2004/05	2005/06	2006/07	2007/08	2008/09	2009/10
Producción	215,8	220,6	237,2	219,9	210,9	255,0
Procesamiento	205,2	215,3	224,8	236,0	251,3	261,3
Stock Final	48,5	52,9	63,3	47,4	49,3	59,8

Fuente: Departamento de Agricultura de los EE.UU.(USDA).

C.2. Algodón.

La producción mundial de algodón aumentará un 8,5% en la campaña 2010/2011, hasta alcanzar los 24,1 millones de toneladas, frente a los 22,2 millones de toneladas registrados en 2009/2010, según las previsiones del Comité Consultivo Internacional del Algodón, por sus siglas en inglés ICAC.

El ICAC prevé que la producción de este cultivo se incremente en países como China, donde estima que alcanzará 7,7 millones de toneladas, y Estados Unidos, cuya producción será de 3,0 millones de toneladas.

Asimismo, espera una recuperación del consumo mundial de algodón hasta los 24,2 millones de toneladas, un 1,6% más que en la campaña 2009/2010.

También prevé que disminuya el comercio mundial de algodón hasta los 6,9 millones de toneladas, un 2,8% menos que en la temporada anterior, mientras que las existencias finales se mantendrán en 10,8 millones de toneladas.

El Comité Consultivo Internacional del Algodón es un organismo creado en 1939 para el fomento de estudios sobre la mejora de la producción e industria de este cultivo, y actualmente cuenta con 44 países miembros, entre ellos los principales productores a nivel mundial.

Tabla N° 33: Oferta y Demanda Internacional de la Fibra de Algodón.
En Millones de Toneladas.

Concepto/Período	2004/05	2005/06	2006/07	2007/08	2008/09	2009/10	2010/11
Producción	26,2	24,7	25,6	25,9	23,4	22,2	24,1
Consumo	23,4	24,9	26,2	27,1	23,1	23,6	24,2
Stock Final	10,5	10,9	12,1	10,6	10,2	11,2	10,8

Fuente: Comité Consultivo del Algodón (ICAC)

En setiembre del 2010 la cotización promedio de la soja en el mercado de Chicago se ubicó en USD 390,2 por tonelada. Este precio significó un incremento del 11,7% con relación al mismo mes del año 2009, en el cual la cotización de la oleaginosa se situaba en USD 349,5 por tonelada.

Gráfico N° 34: Evolución del Precio de la Soja
En USD/Ton.

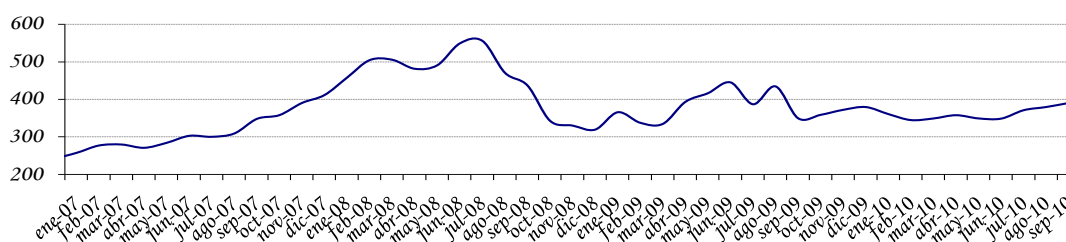

Fuente: Departamento de Economía Internacional, Gerencia de Estudios Económicos (en base a cifras de Reuters).

En el mes de setiembre del 2010, el precio promedio de la fibra de algodón en el mercado de Nueva York fue de USD 2.130,4 la tonelada, incrementándose la cotización de este producto en 63,6% con respecto al precio promedio de setiembre de 2009, cuando fuera de USD 1.301,8 por tonelada.

Gráfico N° 35: Evolución del Precio del Algodón
USD/Ton.

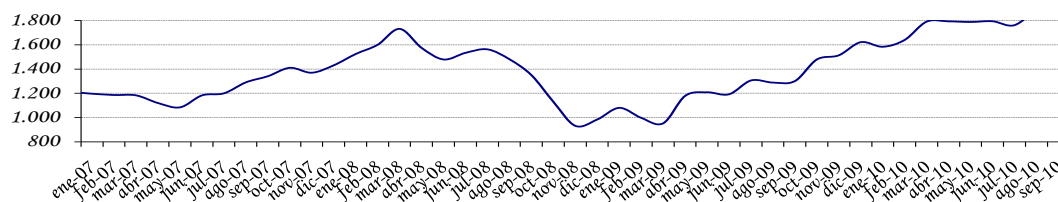

Fuente: Departamento de Economía Internacional, Gerencia de Estudios Económicos (en base a cifras de Reuters).

En el mes de setiembre del 2010, la cotización promedio del trigo en el mercado de Chicago se ubicó en USD 258,9 por tonelada, significando un incremento del 55,8 con relación al mismo mes del año 2009, en el cual la cotización de la oleaginosa se situaba en USD 166,2 por tonelada.

Gráfico N° 36: Evolución del Precio del Maíz.
En USD/Ton.

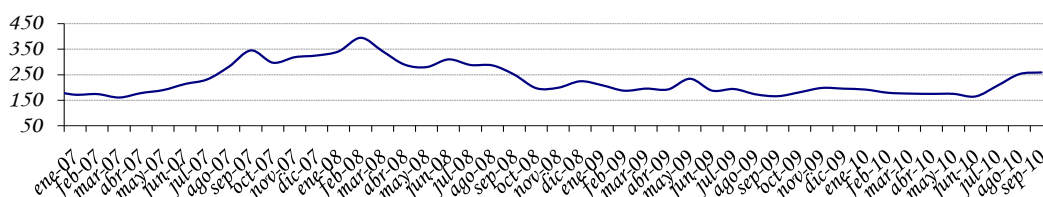

Fuente: Departamento de Economía Internacional, Gerencia de Estudios Económicos (en base a cifras de Reuters).

En el mes de junio de 2010, la cotización promedio del trigo en el mercado de Chicago se ubicó en USD 165,1 por tonelada, significando una caída del 12,1% con relación al mismo mes del año 2009, en el cual la cotización de la oleaginosa se situaba en USD 187,9 por tonelada.

Gráfico N° 37: Evolución del Precio del Trigo.
En USD/Ton.

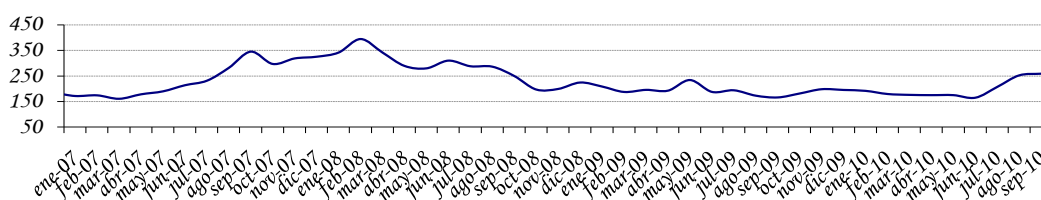

Fuente: Departamento de Economía Internacional, Gerencia de Estudios Económicos (en base a cifras de Reuters).

En tanto que el sésamo, en el mes de setiembre de este año, su precio promedio en el mercado de la India fue de USD 1.268,3 la tonelada, significando un incremento del 7,5% con relación al mismo mes del año 2009, cuando fuera de USD 1.179,3 por tonelada.

Gráfico N° 38: Evolución del Precio del Sésamo.
En USD/Ton.

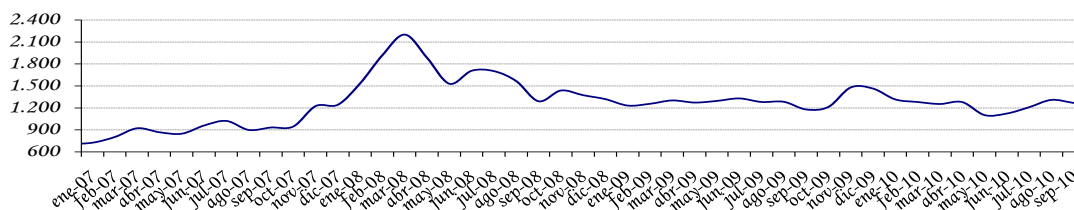

Fuente: Departamento de Economía Internacional, Gerencia de Estudios Económicos (en base a cifras de Reuters).

En setiembre del 2010, el precio promedio de la carne en el mercado de Australia fue de USD 3.695,3 la tonelada, incrementándose la cotización de este producto en 15,1% con respecto al precio promedio de setiembre del año 2009, cuando fuera de USD 3.211,8 por tonelada.

Gráfico N° 39: Evolución del Precio de la Carne
En USD/Ton.

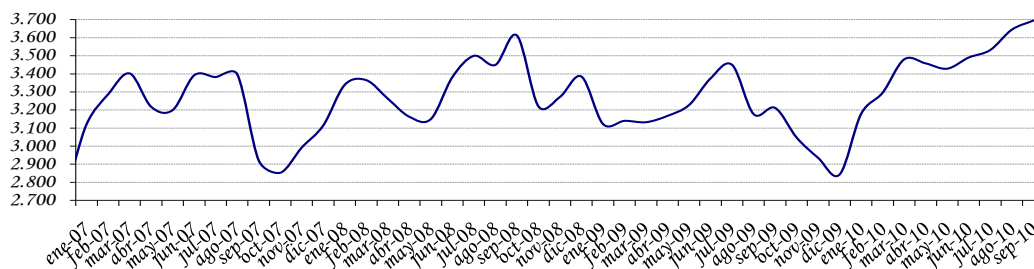

Fuente: Departamento de Economía Internacional, Gerencia de Estudios Económicos (en base a cifras de Reuters).

En setiembre del 2010, el precio promedio del girasol en el mercado de Sudáfrica fue de USD 596,4 la tonelada, incrementándose la cotización de este producto en 75,6% con respecto al precio promedio de setiembre del año 2009, cuando fuera de USD 339,7 por tonelada.

Gráfico N° 40: Evolución del Precio del Girasol
En USD/Ton.

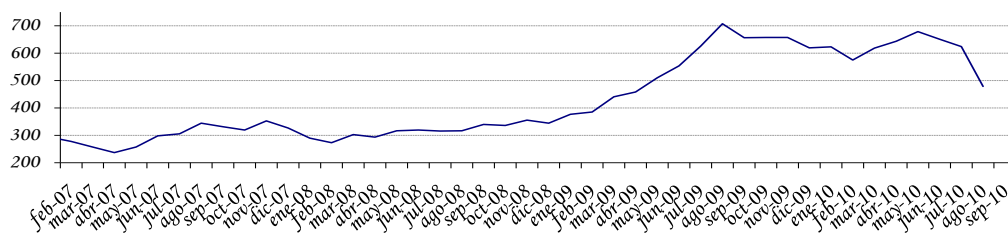

Fuente: Departamento de Economía Internacional, Gerencia de Estudios Económicos (en base a cifras de Reuters).

C.3. Precio del Petróleo.

En el mes de setiembre del 2010 la cotización promedio del precio internacional del petróleo tipo Brent se ubicó en USD 78,4 por barril, lo que implica aumento del 1,6% en el precio con relación a la cotización del mes pasado y que fuera de USD 77,1 por barril.

La Agencia Internacional de la Energía (AIE) con sede en París, revisó al alza su cálculo sobre el consumo mundial de petróleo en 2010, para dejarlo en 86,6 millones de barriles diarios, 50.000 más que su cálculo precedente.

Esto supone un alza de 1,89 millones de barriles respecto a 2009, según el informe publicado, que advierte no obstante de que hay "riesgos significativos a la baja" en la demanda global de petróleo para finales de este año y para 2011 por la ralentización económica.

Otro motivo para el alza del petróleo fueron los datos que indican que China aumentó su importación de crudo en setiembre.

Gráfico N° 41: Evolución del Precio Internacional del Petróleo Brent.
USD/Barril.

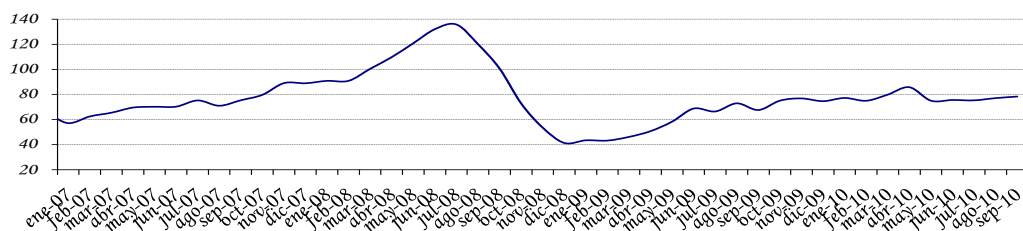

Fuente: Departamento de Economía Internacional, Gerencia de Estudios Económicos (en base a cifras de Reuters).

C.4. Términos de intercambio.

Los términos de intercambio (TDI)¹⁸ están definidos como la relación entre los precios de los productos de exportación y los precios de los productos de importación. La importancia de este índice para el Paraguay, por ser una economía pequeña y abierta, surge de la dependencia del país a las fluctuaciones de precios mundiales.

El gráfico que se presenta a continuación señala la evolución del índice para los últimos 10 años. Un incremento del TDI reflejaría un mejoramiento en las cuentas externas del país y una disminución lo contrario. Este índice arrojó aumentos para setiembre del 2010 del 2,2% y un acumulado del año del 17,5%.

¹⁸ TDI es el precio relativo del bien exportado, es decir la cantidad de unidades de un bien que se intercambia en el mercado internacional por unidad del otro bien. En la práctica, cada país importa y exporta muchos bienes, no solo uno, razón por la cual el precio de las exportaciones se calcula como un número índice de los precios de las exportaciones. De igual manera el precio de las importaciones se calcula como un número índice de los precios de las importaciones.

Gráfico N° 42: Evolución mensual del Término de Intercambio.

Índices 1994 = 100.

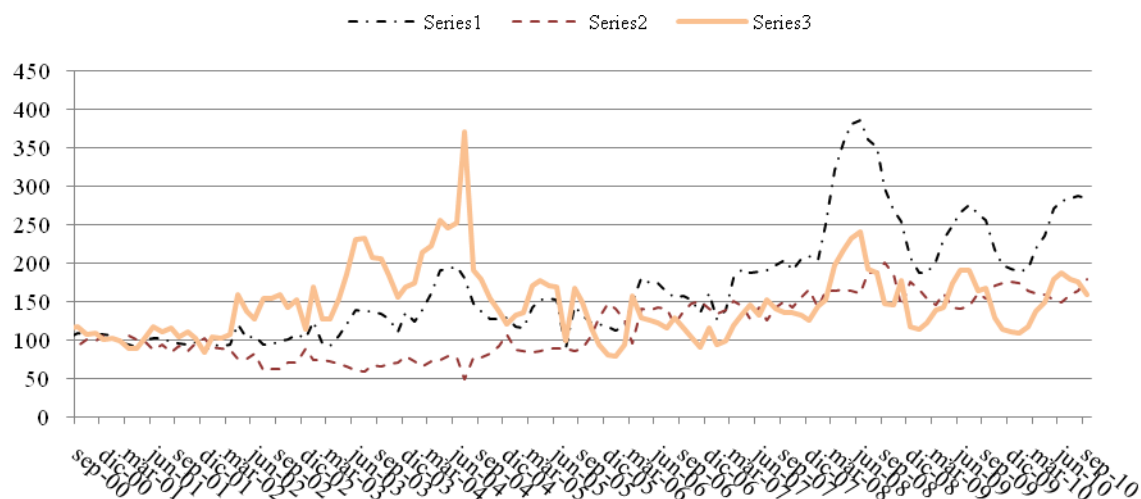

Fuente: Departamento de Economía Internacional, Gerencia de Estudios Económicos (en base a cifras del SOFIA)

D. Deuda Pública Financiera Externa registrada en SIGADE (Sistema de Gestión y Análisis de deuda externa)

El saldo de la deuda pública externa del Paraguay a setiembre de 2010, medido en dólares norteamericanos, ascendió a USD 2.194,6 millones. Se observa una disminución de 0,25% con respecto al saldo de agosto de 2010 y una reducción del 3,18% con respecto al mismo mes del año anterior.

Durante el mes de setiembre se registró una transferencia neta negativa de USD 15 millones, los desembolsos fueron USD 9,5 millones y los servicios totales USD 24,5 millones. Con estos resultados, los desembolsos y pagos acumulados al mes de setiembre de 2010 suman USD 108,2 millones y USD 220,8 millones respectivamente, con lo que durante el período se verificaron desembolsos netos negativos de USD 112,6 millones.

E. ANEXOS

ESTIMADOR CIFRAS DE NEGOCIOS (ECN) |
PARAGUAY

AGOSTO 2010

ESTIMADOR CIFRAS DE NEGOCIOS (ECN) DE PARAGUAY

La actual dinámica económica exige contar con índices sintéticos que permitan analizar la coyuntura económica. Esta necesidad de contar con un indicador de la evolución de la producción de corto plazo del sector real de la economía, llevó a explorar nuevas fuentes de información, lo que permitió desarrollar el Estimador Cifras de Negocios (ECN).

El ECN pretende entregar señales en el corto plazo sobre la evolución de las ventas de algunas Ramas de Actividad Económica en términos agregados, como la Industria Manufacturera, el Comercio y demás Servicios, compilando información sobre el comportamiento de las ventas de las empresas de mayor envergadura en cada sector económico incluido en el Indicador. El ECN se entrega a nivel global permitiendo que obren las compensaciones de los sesgos inevitables que existen en las series de corto plazo. Este indicador no pretende constituirse, ni sustituir al cálculo del PIB, el cual es el agregado macroeconómico de mayor importancia para interpretar el comportamiento de la economía.

I. ESTIMADOR CIFRAS DE NEGOCIOS (ECN).

I.1. Comportamiento del ECN¹.

I.1.1. Nivel general.

Comportamiento al mes de agosto del año 2010.

En el mes de agosto de 2010 el Estimador Cifras de Negocios (ECN) registró una variación interanual de 16,6% comparada con igual período del año anterior². Esta tasa se ubicó por encima del -3,8% registrado en el mismo período del año 2009. Con este resultado suman once meses consecutivos en los que el Estimador presenta tasas interanuales positivas. De esta manera, en lo que va del presente año el ECN acumula una tasa de crecimiento de 14,5%³. (Ver TABLA I.1.).

Respecto a la evolución promedio de los últimos doce meses, el ECN presentó una tasa interanual de crecimiento de 13,3% en el mes de agosto de 2010⁴. Esta tasa se ubicó por encima de la tasa de -6,5% registrada en el mes de agosto de 2009 y de la tasa de 11,4% observada en el mes de julio del año 2010. (Ver TABLA I.2.).

¹ En base a cifras preliminares, sujetas a revisión.

² Compara las ventas del mes de agosto del año 2010 respecto a las ventas del mes de agosto del año 2009.

³ Compara las ventas acumuladas al mes de agosto del año 2010 respecto a las ventas acumuladas al mes de agosto del año 2009.

⁴ Esta tasa se calcula a partir del promedio móvil de 12 meses del índice del ECN.

El comportamiento del ECN, en términos acumulados, al mes de agosto del año 2010, estuvo marcado por los siguientes desarrollos⁵: por un lado, fue influenciado positivamente por el desenvolvimiento exhibido por las ventas de la rama Comercial y de la rama Industrial Manufacturera, y por otro lado, estuvo atenuado por el desarrollo de las ventas de los Otros Servicios, que si bien presentaron tasas positivas de crecimiento, tuvieron un nivel de impacto o incidencia acumulada menor al de las ramas anteriormente citadas.

La rama Comercial en general, observó un comportamiento positivo en sus ventas. Así, puede apuntarse que prácticamente todas las sub-ramas comerciales exhibieron desarrollos favorables, particularmente las sub-ramas dedicadas a la venta de bienes semi-durables y durables, como las prendas de vestir, equipamiento para el hogar y la venta de vehículos, que siguen reflejando el mejoramiento de la confianza de los consumidores hacia el desenvolvimiento futuro de la economía. De esta manera también se observaron desenvolvimientos favorables, pero más moderados, en el expendio de alimentos, bebidas y tabaco, la venta de gas y el expendio de

⁵ En líneas generales prevalecen los factores que han condicionado el desenvolvimiento del ECN en lo que va del año. Por una parte, el desenvolvimiento de las ventas de la actividad Comercial y de la rama Industrial Manufacturera, que fueron las ramas más afectadas durante gran parte del año 2009, por la crisis internacional y los problemas climáticos que incidieron en el sector agropecuario, y que han experimentando un fuerte efecto rebote. Por otra parte, el comportamiento en las ventas de los Otros Servicios, que experimentaron desarrollos favorables, pero con un efecto rebote más moderado, pues estos sectores fueron los menos afectados por los acontecimientos mencionados. No obstante cabe observar, que en los últimos meses, esta rama de los servicios está acelerando su tasa de crecimiento.

GRAFICO I.1.: Estimador Cifras de Negocios (ECN).

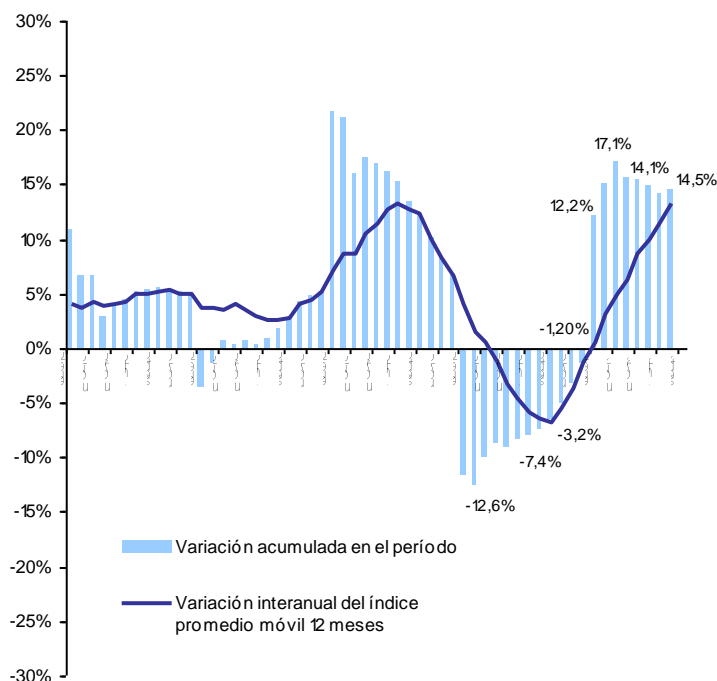

Fuente: Dpto. Cuentas Nacionales y Mercado Interno.

TABLA I.1.: Estimador Cifras de Negocios (ECN).

Indice general				
Periodo	Indice Serie original	Variación porcentual		
		Mensual	Interanual	Acumulado
2009^{1/}				
ene-09	112,8	-12,9	-11,6	-11,6
feb-09	106,9	-5,2	-13,7	-12,6
mar-09	113,7	6,4	-4,2	-9,9
abr-09	110,8	-2,6	-5,0	-8,7
may-09	129,1	16,5	-10,4	-9,1
jun-09	124,8	-3,3	-3,5	-8,2
jul-09	123,1	-1,3	-6,4	-7,9
ago-09	128,5	4,4	-3,8	-7,4
sep-09	130,2	1,3	0,0	-6,5
oct-09	141,1	8,4	9,0	-5,0
nov-09	138,3	-2,0	15,7	-3,2
dic-09	155,4	12,3	20,0	-1,2
2010^{1/}				
ene-10	126,5	-18,6	12,2	12,2
feb-10	126,4	-0,1	18,3	15,1
mar-10	137,3	8,6	20,8	17,1
abr-10	123,6	-10,0	11,6	15,7
may-10	147,9	19,7	14,6	15,5
jun-10	140,3	-5,1	12,5	14,9
jul-10	135,1	-3,8	9,7	14,1
ago-10	149,8	10,9	16,6	14,5

^{1/} Sujeto a revisión, en base a cifras preliminares.

Fuente: Dpto. Cuentas Nacionales y Mercado Interno.

combustibles. Por otra parte, se puede señalar que las ventas de materiales de construcción exhibieron igualmente desenvolvimientos positivos, sumando 13 meses consecutivos de crecimiento interanual. (Ver TABLA I.3.).

Con respecto a las sub-ramas comerciales que durante el 2009 tuvieron el mayor impacto negativo en el desarrollo del sector comercial⁶, se puede señalar que en los últimos meses del año 2009, y en los ocho primeros meses del año 2010, las tasas acumuladas de varios de estos productos de origen importado exhibieron comportamientos positivos de crecimiento, lo que afianza la expansión de este sector. (Ver TABLA I.4.).

En la rama Industrial Manufacturera, en términos globales, también se observó desenvolvimientos favorables. Así, se registraron comportamientos positivos en las ventas relacionadas al grupo de productos alimenticios, bebidas y tabaco, al grupo de productos textiles y prendas de vestir y al grupo de las otras industrias manufactureras (Productos minerales no metálicos, metales comunes, productos metálicos, químicos y plásticos, etc.).

En la rama de los Otros Servicios se registraron comportamientos disímiles. Por una parte, algunas sub-ramas exhibieron un muy buen perfil de desarrollo, como es el caso de los servicios de transporte de pasajeros y de carga, y los servicios a las empresas. Por otro lado, otras sub-ramas observaron respecto a las anteriores, un comportamiento más moderado de crecimiento, como los servicios de comunicación, los servicios de electricidad

⁶ Conformadas en gran medida por comercios dedicados a la venta de productos de origen importado, como los químicos, automóviles, combustibles y lubricantes, maquinarias y equipos, aparatos y equipos electrónicos, etc.

TABLA I.2.: *Estimador Cifras de Negocios (ECN).*

Indice general			
Periodo	Indice Promedio móvil ^{2/}	Variación porcentual	
		Mensual	Interanual
2009^{1/}			
ene-09	126,6	-1,0	4,0
feb-09	125,2	-1,1	1,4
mar-09	124,8	-0,3	0,6
abr-09	124,3	-0,4	-1,2
may-09	123,0	-1,0	-3,4
jun-09	122,6	-0,3	-4,6
jul-09	121,9	-0,6	-5,9
ago-09	121,5	-0,3	-6,5
sep-09	121,5	0,0	-6,8
oct-09	122,5	0,8	-5,6
nov-09	124,1	1,3	-3,6
dic-09	126,2	1,7	-1,2
2010^{1/}			
ene-10	127,4	0,9	0,6
feb-10	129,0	1,3	3,1
mar-10	131,0	1,5	5,0
abr-10	132,0	0,8	6,2
may-10	133,6	1,2	8,6
jun-10	134,9	1,0	10,0
jul-10	135,9	0,7	11,4
ago-10	137,7	1,3	13,3

^{1/} Sujeto a revisión, en base a cifras preliminares.

^{2/} Promedio móvil 12 meses.

Fuente: Dpto. Cuentas Nacionales y Mercado Interno.

TABLA I.3.: *Estimador Cifras de Negocios (ECN).*
Sub-ramas comerciales
Porcentaje de variación interanual
(Sobre valores constantes)

Subramas comerciales ^{1/}	dic-09	ene-10	feb-10	mar-10	abr-10	may-10	jun-10	jul-10	ago-10
Hiper, supermercados, distribuidoras y otros	6,3	4,7	4,3	4,8	1,4	1,2	1,7	2,1	2,2
Grandes tiendas, prendas de vestir	-0,6	35,5	35,0	35,0	37,7	38,4	33,2	29,9	29,8
Equipamiento del hogar	5,2	28,5	33,6	33,2	32,8	33,1	30,5	30,8	30,3
Venta de vehículo	-26,9	15,9	15,8	15,3	21,7	26,3	28,4	27,2	28,9
Venta de combustibles	-1,8	9,1	11,7	14,7	13,0	13,2	10,0	7,7	6,9
Productos farmacéuticos	-1,2	25,8	13,6	17,9	17,3	18,5	21,4	17,1	16,2
Venta de gas	11,5	9,0	11,2	10,7	7,3	7,1	5,5	3,1	4,2
Materiales de construcción	1,5	5,9	21,8	21,5	22,3	22,0	24,1	23,0	24,1

^{1/} Sujeto a revisión, en base a cifras preliminares.

Obs: En base a las ventas declaradas por las grandes empresas, en la Subsecretaría de Estado de Tributación. Porcentaje de variación en términos acumulados, sobre valores constantes.

Fuente: Dpto. Cuentas Nacionales y Mercado Interno.

y agua, los servicios a los hogares y los servicios de los hoteles y restaurantes.

Comentarios Finales.

Como resultado de este comportamiento positivo en las ventas globales del mes de agosto de 2010, suman once meses consecutivos en los que el ECN presenta tasas interanuales positivas. Esto ha permitido acumular resultados favorables en el presente año, producto de un mejoramiento sustancial, sostenido y difundido en las ventas de las ramas comercial, industrial manufacturera y los demás servicios. Como efecto de estos desenvolvimientos interanuales, el Estimador experimentó un quiebre en su tendencia de mediano plazo, representada por la línea continua del Gráfico I.1, (cuyas cifras puede observarse en la Tabla I.2.) y se ha situado en la fase de recuperación y expansión de las ventas. Esto último también es congruente con los resultados obtenidos en el saldo de la balanza comercial, que viene presentado un déficit comercial sostenido y creciente en los últimos meses, reflejo de un aumento en la demanda efectiva interna.

Finalmente, cabe destacar que el clima de negocios sigue favorecido, y que prosigue la recuperación de la confianza de los agentes económicos, materializado en un mayor consumo de bienes duraderos y mayores niveles de inversión (reflejados en el mejoramiento de las ventas de materiales de construcción y la mayor importación de bienes de capital), de la mano de una fuerte expansión del comercio exterior. Estos factores configuran un entorno económico más favorable para el desarrollo de las actividades económicas.

TABLA I.4.: Importaciones por tipo de bienes^{1/}.
Porcentaje de variación acumulada
(Sobre USD FOB.)

Tipo de bienes	dic-09	ene-10	feb-10	mar-10	abr-10	may-10	jun-10	jul-10	ago-10
Bienes de consumo	-9,7	46,0	45,4	44,0	44,2	45,8	46,1	44,8	45,6
No duraderos	-0,5	57,9	52,2	49,3	46,1	46,5	44,7	44,1	44,2
Alimentos	-13,1	33,0	44,5	41,1	37,6	38,0	38,1	33,2	30,0
Bebidas y tabacos	10,7	97,1	65,3	80,2	73,9	62,1	50,7	49,1	52,1
Otros	1,3	59,5	52,2	46,6	43,7	45,8	45,1	45,7	46,1
Duraderos	-34,0	9,6	23,1	26,3	37,6	43,4	51,0	47,2	50,8
Automóviles	-32,5	-22,7	-13,4	-9,0	1,2	4,2	10,8	9,4	16,9
Artefactos eléctricos	-35,7	73,3	94,2	83,7	95,1	104,3	111,9	103,1	98,5
Bienes intermedios	-30,4	-5,1	2,9	7,8	16,7	30,3	28,6	28,9	28,1
Combustibles y lubricantes	-30,1	-33,1	-16,7	-11,3	1,2	21,6	16,9	16,0	13,6
Substancias químicas	-37,2	34,6	38,2	35,1	32,7	39,4	39,1	41,6	38,7
Otros	-22,7	24,6	23,6	24,6	32,9	37,1	39,5	39,5	42,7
Bienes de capital	-28,0	55,3	55,9	57,6	59,8	68,7	67,7	65,4	66,2
Maquinarias, aparatos y motores	-23,2	71,7	70,8	65,7	63,4	69,2	65,4	63,3	62,5
Elem. de transporte y accesorios	-33,7	3,1	9,4	23,1	36,2	54,1	61,8	57,4	64,6
Otros	-56,2	46,3	55,6	84,1	96,2	114,6	120,7	124,9	123,3
Total	-23,6	31,9	34,1	36,9	40,9	49,3	48,4	47,4	47,7

^{1/} Sujeto a revisión, en base a cifras preliminares del Dpto. de Economía Internacional.

Fuente: En base a datos del Dpto. Economía Internacional.

GRAFICO I.2.: Estimador Cifras de Negocios (ECN).

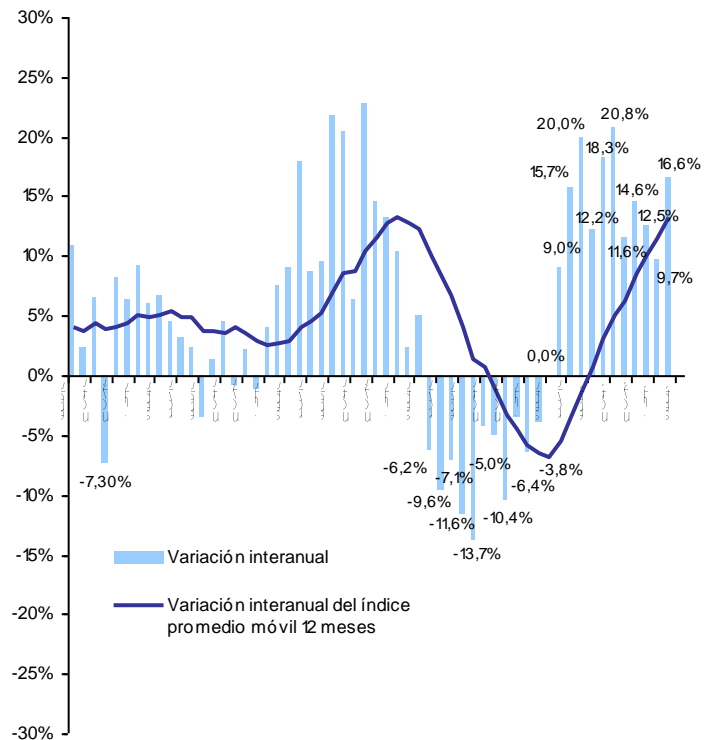

Fuente: Dpto. Cuentas Nacionales y Mercado Interno.

No obstante, se señala que si bien los niveles de actividad registrados se encuentran por encima del período de pre-crisis, existe un efecto base de comparación, debido a que en el mismo

período del año 2009 se registraron los mayores niveles de caídas del ECN. Así, es de esperar que en el segundo semestre del presente año se observen tasas de expansión más moderadas del ECN.

GRAFICO I.3.: Estimator Cifras de Negocios (ECN).
Sub-ramas comerciales
Porcentaje de variación acumulada e interanual
(Sobre valores constantes)

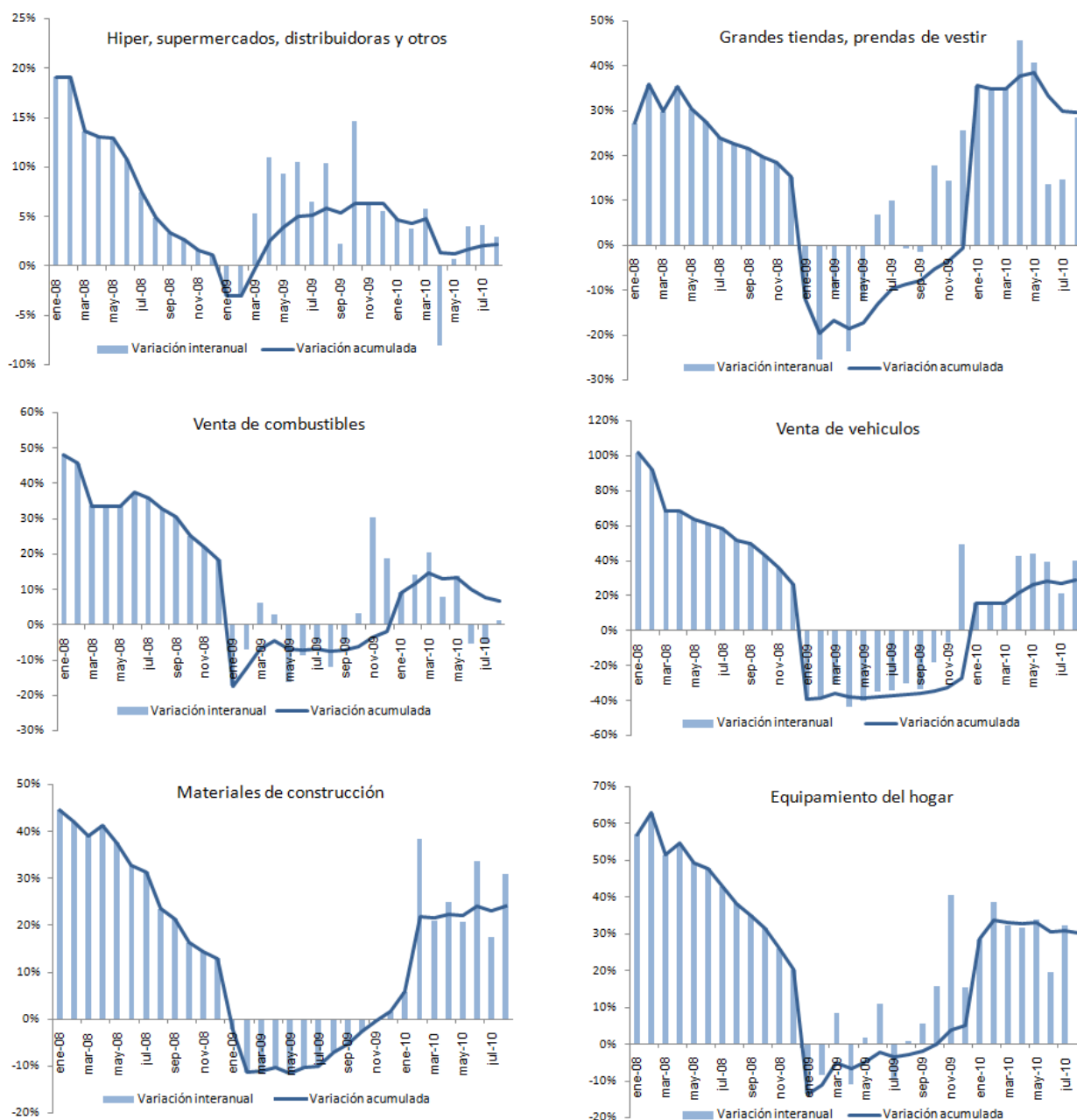

APÉNDICE

ESTADÍSTICO

(Notas Explicativas y Cuadros)

Notas explicativas del apéndice estadístico

Cuadros 1 al 16		Sector real: El objetivo básico de la presentación de los cuadros del sector real, es proporcionar una visión general del comportamiento económico de este sector de la economía, con énfasis en los indicadores macroeconómicos de síntesis, de salarios y de precios, que son los más utilizados por economistas e instituciones públicas y privadas, que buscan conocer los aspectos resaltantes del comportamiento global de la economía.
Cuadro 1		Producto interno bruto a precios de comprador por sectores económicos: Serie del producto interno bruto (PIB) y del valor agregado bruto por rama de actividad económica, en valores constantes de 1994.
Cuadro 2		Producto interno bruto a precios de comprador por sectores económicos: Serie del producto interno bruto (PIB) y del valor agregado bruto por rama de actividad económica, en valores corrientes.
Cuadro 3		Evolución del producto interno bruto a precios de comprador: Tasas de variación por rama de actividad económica y global en términos interanuales.
Cuadro 4		Producto interno bruto por tipo de gasto. Millones de guaraníes corrientes y constantes (1994): Serie anual de los principales componentes del PIB por destino final.
Cuadros 5 (continuación)	y	5 Producto interno bruto trimestral por sectores económicos. Serie del producto interno bruto trimestral por rama de actividad económica, en valores constantes de 1994. Evolución del producto interno bruto trimestral: Tasas de variación por rama de actividad económica y global en términos interanuales.
Cuadros 6 (continuación)	y	6 Producto interno bruto trimestral por tipo de gasto. Serie del producto interno bruto trimestral por tipo de gasto, en valores constantes de 1994. Evolución del producto interno bruto trimestral: Tasas de variación tipo de gasto y global en términos interanuales.
Cuadro 7		Producto interno bruto a precios de comprador, producto interno bruto por habitante: Estos indicadores están expresados en dólares corrientes y en dólares constantes del año 1994, en la serie histórica 1991 en adelante.
Cuadro 8		Producción agrícola: Serie de las estimaciones realizadas por la Dirección de Censos y Estadísticas Agropecuarias del Ministerio de Agricultura y Ganadería, sobre las campañas agrícolas en términos de superficie cultivada, del rendimiento kilogramo por hectárea y la producción en toneladas de los once principales rubros agrícolas (aproximadamente 80% del valor agregado de la agricultura).
Cuadro 9		Indicador Mensual de la Actividad Económica del Paraguay (IMAEP): Serie del Indicador Mensual de la Actividad Económica del Paraguay (IMAEP). Este indicador pretende entregar señales en el corto plazo sobre la evolución de la economía en términos constantes. Su período base es el año 1994, - Año 1994 = 100 -. El IMAEP incorpora información preliminar y no incluye la totalidad de las informaciones para las actividades económicas que integran el Producto Interno Bruto, por lo que debe considerarse como un indicador de tendencia o dirección de la economía paraguaya en el corto plazo. Los índices publicados en forma mensual sufren de modificaciones periódicas producto de la actualización de los datos, dada que estos no se agotan en el momento de su publicación.
Cuadro 10		Evolución del salario mínimo legal: Serie del salario mínimo legal establecido por Decreto del Poder Ejecutivo en guaraníes corrientes y en guaraníes constantes de 1980. Así como también en forma de índice tanto en términos nominales como reales (base 1980=100), calculado utilizando el índice de precio al consumidor (IPC).
Cuadro 11		Índice de sueldos y salarios: Evolución del índice nominal de sueldos y salarios, a nivel general así como también de las principales ramas de actividad económica del país, tanto de empresas del sector público como del privado. Para el cálculo del índice se toma como período base el año 2001 - Año base 2001=100 -.
Cuadro 12		Índice nominal de tarifas y precios: Índices de precios correspondiente a servicios básicos (electricidad, agua y teléfono), combustibles (nafta común, nafta súper y gasoil), y tarifa de pasaje urbano del Área Metropolitana de Asunción.
Cuadro 13		Índice de precios al consumidor (IPC): Por principales agrupaciones y a nivel general. Este índice mide las variaciones de precios a lo largo del tiempo de una canasta de consumo fija, correspondiente al Área Metropolitana de Asunción, (base 2007=100) y con una muestra representativa de 450 productos, clasificados por finalidad de gastos del consumo. Las variaciones del índice general se presentan en forma mensual, acumulada e interanual.
Cuadro 14		Índice de precios al consumidor. Inflación total, inflación subyacente y subyacente (X1). Subyacente: excluye de la canasta del IPC las frutas y verduras. Subyacente (X1): además de excluir a las frutas y verduras no incorpora los servicios tarifados y combustibles.

Cuadros 15 y 15 (continuación)	Índice de precios al consumidor (IPC): Por principales grupos dentro de cada agrupación. Se presentan los índices a nivel de 20 grupos, dentro de las 7 principales agrupaciones.
Cuadro 16	Índice de precios del productor (IPP): Serie del Índice de Precios del Productor (IPP) de cobertura nacional, que mide la evolución de precios de bienes transados en la economía en el primer canal de comercialización. Incluye bienes nacionales como bienes importados. La agregación del IPP se realizó de acuerdo a la Clasificación Central de Productos (CPC), basado fundamentalmente en las características físicas de los bienes.
Cuadros 17 al 26	Sector monetario: Las variables monetarias presentan los datos financieros de una economía de manera a facilitar el análisis de los pasivos monetarios del país, en particular, la evaluación del comportamiento de los agregados monetarios y su interacción con la actividad económica en general. Además, los datos monetarios revisten particular importancia porque facilitan la formulación, ejecución y supervisión de la política monetaria y con ello poder anticipar los efectos reales o nominales de la implementación de las distintas medidas de política económica adoptadas. Los datos referidos a variables monetarias se basan en las cuentas del “Panorama Monetario” que consolida las cuentas del Banco Central y las del Sistema Bancario. Estas variables reflejan la cantidad de pasivos monetarios del país y cuales son las fuentes de cambio (expansión ó contracción). También sirven para reflejar el grado de profundización financiera de la economía a fin de determinar la importancia relativa de las unidades institucionales creadoras de “pasivos monetarios”.
Cuadro 17	Balance monetario del Banco Central del Paraguay (BCP): Activos internacionales netos: Activos en el exterior del BCP menos los pasivos del BCP con el exterior. Los activos internos netos Comprenden: <ul style="list-style-type: none">✓ Crédito neto al sector público: Créditos menos los depósitos al gobierno general y al resto del sector público. El gobierno general incluye la administración central, las entidades descentralizadas y la seguridad social. El resto del sector público incluye a las empresas públicas y a los gobiernos locales.✓ Crédito neto al sistema bancario: Préstamos menos los depósitos del sistema bancario con el BCP.✓ Instrumento de regulación monetaria (IRM): Títulos-valores de deuda emitidos por el BCP, tales como letras de regulación monetaria y cartas de compromiso y call money pasivo.✓ Call money pasivo: Instrumento de deuda de corto plazo del BCP.✓ Otros activos y pasivos: Cuenta capital y reservas del BCP, crédito neto al resto del sistema financiero, pasivos externos de mediano y largo plazo y los activos y pasivos no clasificados. Billetes y monedas en circulación (M0): Billetes y monedas emitidos por el BCP y en circulación en la economía. Reservas bancarias: Depósitos bancarios en moneda nacional en el BCP y los depósitos de encaje legal en moneda nacional de las empresas financieras en el BCP. Base monetaria: Billetes y monedas en circulación (M0) y las reservas bancarias en el BCP.
Cuadro 18	Instrumentos de regulación monetaria: Comprende montos y tasas de colocación, según plazos, así como también el rendimiento promedio ponderado de dichos instrumentos.
Cuadro 19	Operaciones cambiarias del Banco Central del Paraguay: Operaciones de compra y venta de divisas del BCP al sector financiero, sector público y otras operaciones (entidades binacionales, organismos multilaterales).
Cuadro 20	Agregados monetarios: Base Monetaria (BM): Billetes y monedas en circulación (M0) y las reservas bancarias en el BCP. Billetes y Monedas en Circulación (M0): Billetes y monedas emitidos por el BCP y en circulación en la economía. Medio Circulante (M1): Billetes y monedas en poder del público y los depósitos en cuenta corriente del sector privado. Los billetes y monedas en poder de público lo constituyen los billetes y monedas en circulación menos el efectivo en poder de los bancos. Depósitos de ahorro: Depósitos a la vista del sector privado en el sistema bancario. Depósitos a plazo: Depósitos del sector privado a plazo en el sistema bancario, basados en la emisión de instrumentos no negociables. Certificados de depósitos de ahorro (CDA): Certificados de depósitos del sector privado negociables con endoso emitidos por el sistema bancario y las empresas financieras. Oferta Monetaria (M2): Medio circulante (M1) y el cuasidinero. Este último, comprende los depósitos de ahorro, depósitos a plazo y los certificados de depósitos de ahorro. Depósitos en moneda extranjera: Depósitos en moneda extranjera del sector privado, ya sean en cuenta corriente, a la vista o a plazos. Oferta monetaria ampliada (M3): Oferta monetaria (M2), más los depósitos en moneda extranjera.

Cuadro 21	Agregados monetarios: Las tasas de variación mensual e interanual de los diferentes agregados monetarios (BM, M0, M1, M2, M3).
Cuadro 22	Depósitos del sector privado en el sistema bancario: Depósitos del sector privado tanto en moneda nacional como extranjera y su participación porcentual sobre el total de depósitos expresados en moneda nacional. Los depósitos en moneda nacional son los captados tanto por los bancos como por las empresas financieras. Los depósitos en moneda extranjera son los captados solamente por los bancos.
Cuadro 23	Depósitos totales en el sistema bancario: Depósitos del sector privado y del sector público tanto en moneda nacional como extranjera y su participación porcentual sobre el total de depósitos expresados en moneda nacional.
Cuadro 24	Crédito del sector bancario al sector privado: Total de saldos de los créditos, tanto en moneda nacional como en moneda extranjera, otorgados por el sistema bancario al sector privado.
Cuadros 25	Variación del crédito y depósitos del sector privado en el sistema bancario: Las variaciones mensuales e interanuales de los crédito y depósitos.
Cuadros 26	Variación del crédito y depósitos del sector privado en el sistema bancario en moneda extranjera: Las variaciones mensuales e interanuales de los crédito y depósitos en moneda extranjera.
Cuadros 27 al 30	Sector financiero: Proveen información al público respecto al desenvolvimiento de los bancos y otras entidades financieras del sistema financiero nacional. Así se provee información respecto a depósitos y créditos al sector privado, tasas de interés de los bancos y empresas financieras y evolución de la comercialización de valores financieros en la bolsa de valores.
Cuadro 27 y 27 (continuación)	Tasas efectivas de interés: Promedio mensual de tasas activas y pasivas en porcentaje anual, en moneda nacional y extranjera, elaborados en base a informes mensuales recibidos de la Superintendencia de Bancos. Adicionalmente, se calcula el margen de intermediación o spread bancario, definido como la diferencia entre tasas activas y pasivas, además del call interbancario y del BCP, esto último solamente en moneda nacional.
Cuadro 28	Operaciones de la bolsa de valores de Asunción: Total de operaciones de la Bolsa de Valores de Asunción agrupados por instrumentos transados.
Cuadro 29	Principales indicadores del sistema bancario: Ratios mensuales de morosidad, solvencia, rentabilidad, eficiencia, liquidez e intermediación del sistema bancario nacional, elaborados en base a los balances consolidados de los bancos, proveídos por la Superintendencia de Bancos.
Cuadro 30	Principales indicadores de las empresas financieras: Ratios mensuales de morosidad, solvencia, rentabilidad, eficiencia, liquidez e intermediación de las empresas financieras, elaborados en base a los balances consolidados de las empresas, proveídos por la Superintendencia de Bancos.
Cuadros 31 al 33	Sector fiscal: Se presenta el comportamiento de los gastos e ingresos de la Administración Central, así como el resultado fiscal (déficit/superávit). Al mismo tiempo se cuantifican las fuentes de financiamiento más importantes, como ser la deuda interna y la evolución de los depósitos del mismo en el BCP.
Cuadro 31	Deuda interna del sector público y privado con el Banco Central del Paraguay: Saldo de deudas con el BCP de las distintas instituciones (ministerios, entidades descentralizadas, gobiernos locales, empresas públicas y entidades del sector público financiero), tanto en moneda nacional como en moneda extranjera. Se utiliza el tipo de cambio contable del BCP de fin de mes.
Cuadro 32	Depósitos del sector público no financiero en el Banco Central del Paraguay: Depósitos que cada una de las instituciones del sector público tiene con el BCP, incluyendo depósitos en dólares al tipo de cambio contable del BCP a fin de mes.
Cuadro 33	Ejecución presupuestaria del Gobierno Central: Presentación de lo recaudado/obligado, elaborado a partir de informes del Ministerio de Hacienda. Se detallan los principales ingresos recaudados y gastos obligados del Gobierno Central, el total de los mismos y el déficit o superávit.

Cuadros 34 al 50	Sector externo: La economía Internacional puede ser dividida en dos grandes subcampos: el comercio internacional y las finanzas internacionales. El comercio internacional considera las transacciones reales de la economía internacional que implican movimiento físico de bienes o un compromiso tangible de recursos. El análisis financiero internacional pone el acento en el lado monetario de la economía internacional. Los cuadros del sector externo tienen informaciones respecto a ambas áreas. Se presentan las transacciones externas (balanza de pagos), por un lado, y las tenencias de activos y pasivos financieros externos (posición de inversión internacional), por el otro. Luego se encuentran los cuadros de exportaciones e importaciones, precios internacionales de algunos productos básicos, la deuda pública externa, los ingresos de divisas generados por las empresas binacionales y la colocación de reservas internacionales, también se detalla el stock de reservas internacionales y finalmente se presenta el cuadro referente al tipo de cambio nominal y real.
Cuadros 38 y 39	Posición de inversión internacional (PII): es elaborada principalmente conforme con las directrices de la quinta edición del <i>Manual de Balanza de Pagos (MBP5)</i> del Fondo Monetario Internacional. Los datos de la PII son consistentes con los correspondientes rubros de la cuenta financiera de la balanza de pagos y comprenden en principio todos los activos y pasivos entre los residentes en Paraguay y los no residentes. Los activos son desagregados en inversión directa en el extranjero, inversión de cartera, instrumentos financieros derivados, otra inversión (dividida en créditos comerciales, préstamos, moneda y depósitos y otros activos), y activos de reserva. Los pasivos son desagregados en inversión directa en la economía declarante, inversión de cartera, instrumentos financieros derivados, y otra inversión (dividida en créditos comerciales, préstamos, moneda y depósitos y otros pasivos).
Cuadros 40 y 41, 42	Exportaciones: Son utilizados despachos finiquitados proveídos por la Dirección Nacional de Aduanas (DNA). Estos constituyen la fuente primaria de información utilizada para la elaboración de las estadísticas de exportación registrada.
Cuadro 43	Precios internacionales: Evolución de los precios internacionales de la soja, el algodón y petróleo tipo brend. En los dos primeros productos, se agregan columnas auxiliares de precio expresados en USD por toneladas para hacerlos comparables. La información es extraída del servicio de información Reuters.
Cuadro 44	Importaciones: Clasificadas por países del Mercosur y del resto del mundo. Son utilizados despachos finiquitados proveídos por la Dirección Nacional de Aduanas (DNA). Estos constituyen la fuente primaria de información utilizada para la elaboración de las estadísticas de importación registrada.
Cuadro 45	Importaciones por tipo de bienes: Son utilizados despachos finiquitados proveídos por la Dirección Nacional de Aduanas (DNA). Clasificados según su utilización.
Cuadro 46	Ingreso de divisas – entidades binacionales: Flujo de divisas que las dos empresas hidroeléctricas binacionales: Itaipú y Yacyretá generan (concepto caja).
Cuadro 47	Activos de reservas internacionales: Las reservas internacionales netas son el resultado de la diferencia entre las reservas brutas y los pasivos de corto plazo del BCP con no residentes. Las reservas brutas comprenden oro, divisas (billetes y moneda extranjera, depósitos a la vista y a plazo) y otros activos de reserva (Derechos Especiales de Giro, saldos de la Asociación Latinoamericana de Integración (ALADI), inversiones en valores). Los saldos pasivos de corto plazo con no residentes derivados de las operaciones de ALADI constituyen los pasivos de corto plazo. Las reservas internacionales no denominadas en dólares de los EE.UU., se valoran a la cotización contable promedio de las divisas respecto al dólar, correspondiente al día hábil anterior a la fecha de referencia.
Cuadro 48	Intereses cobrados: El interés generado por las colocaciones del BCP de las reservas internacionales netas en el exterior.
Cuadro 49	Remesas familiares: Es el flujo de divisas que remiten los trabajadores paraguayos, que viven en el exterior, a sus familiares residentes en el país. El cuadro detalla la información tanto por los principales países de remisión como por mes. La fuente de estos datos son los formularios remitidos al Banco Central del Paraguay por los bancos, financieras y casas de cambio conforme a lo establecido por la Circular N° 207 del 24 de junio del 2003 de la Superintendencia de Bancos. La información contenida en este cuadro es parcial debido a que además de las instituciones financieras, existen otros medios de remisión de remesas familiares. Por esta razón la cobertura de la información no es total y se deben realizar cálculos adicionales antes de ingresar estas estadísticas a la Balanza de Pagos de Paraguay.
Cuadro 50	Deuda pública externa: La deuda pública externa de mediano y largo plazo (DPE) cubre los pasivos en posesión de no residentes que requieren del pago de los intereses y/o el principal en el futuro. La deuda pública incluye el Banco Central del Paraguay (BCP), gobierno general, empresas públicas no financieras, y empresas públicas financieras. Los pasivos incluidos en la DPE se refieren a préstamos e instrumentos contratados con un plazo de pago superior a un año. En principio, no existe deuda privada garantizada por el sector público. Toda la información es extraída de la base de datos compartida por el Ministerio de Hacienda y el Banco Central del Paraguay.

Cuadro 51

Tipo de cambio nominal y real: A partir de abril de 2004, se incluye una serie modificada del índice de tipo de cambio efectivo real. La serie fue modificada para incorporar a la Zona Euro en reemplazo de Alemania. Así mismo, el nuevo indicador utiliza como año base el promedio del año 1995 y se calcula utilizando la metodología de paridad de poder de compra.

$$ITCER = \sum_{i=1}^n ITCN_i * \frac{IPP_i^{ext}}{IPC_{py}} * \omega_i$$

En donde:

ITCER: Índice del tipo de cambio efectivo real.

ITCN_i: Índice del tipo de cambio nominal del guaraní con respecto a la moneda del país *i*.

IPP_i^{ext}: Índice de precios del productor o al por mayor del país *i*.

IPC_{py}: Índice de precios al consumidor del Paraguay.

ω_i: Participación comercial del país *i* en el comercio del Paraguay, definido como (M_i+X_i)/(M_i+X_i)

Cuadro 52

Volumen de compra / venta de divisas del mercado cambiario: Flujos de compra y venta de divisas entre los bancos, financieras, casas de cambio y particulares (personas naturales y jurídicas diferentes de las instituciones financieras). Están excluidas las transacciones de particulares entre sí. La fuente de información constituyen los bancos, financieras y casas de cambio; en ese sentido, hasta el 2002, la información era procesada y publicada por la Gerencia de Estudios Económicos, sin embargo, desde el 2003, ésta información es proveída por el Departamento de Operaciones de Mercado Abierto, de acuerdo con los datos transmitidos vía DATATEC y otros medios adicionales (fax o correo electrónico) utilizados por las instituciones declarantes y publicada por la Gerencia Estudios Económicos.

Apéndice estadístico

Cuadro N°

Nivel de actividad.

Producto interno bruto a precios de comprador por sectores económicos en valores constantes	1
Producto interno bruto a precios de comprador por sectores económicos en valores corrientes	2
Evolución del producto interno bruto	3
Producto interno bruto por tipo de gasto	4
Producto interno bruto trimestral por sectores económicos, valores constantes y var. porc.	5
Producto interno bruto trimestral por tipo de gasto, valores corrientes y variación porcentual	6
Producto interno bruto a precios de comprador y por habitante	7
Producción agrícola	8
Indicador mensual de la actividad económica del paraguay	9

Precios y salarios.

Evolución del salario mínimo legal	10
Índice de sueldos y salarios	11
Índice nominal de tarifas y precios	12
Índice de precios al consumidor	13
Índice de precios al consumidor - Inflación total , inflación subyacente y subyacente (X1)	14
IPC - Principales grupos dentro de cada agrupación	15
Índice de precios del productor	16

Indicadores monetarios.

Balance monetario del Banco Central del Paraguay	17
Instrumentos de regulación monetaria	18
Operaciones cambiarias del Banco Central del Paraguay	19
Agregados monetarios - En millones de guaraníes	20
Agregados monetarios - Variación porcentual	21
Depósitos del sector privado en el sistema bancario	22
Depósitos totales en el sistema bancario	23
Crédito del sector bancario al sector privado	24
Variación del crédito y depósitos del sector privado en el sistema bancario	25
Variación del crédito y depósitos del sector privado en el sistema bancario (moneda extranjera)	26

Indicadores financieros.

Tasas efectivas de interés	27
Operaciones en la Bolsa de Valores de Asunción	28
Principales indicadores del sistema bancario nacional	29
Principales indicadores de las empresas financieras	30

Sector fiscal.

Deuda interna del sector público y privado con el Banco Central Paraguay	31
Depósito del sector público no financiero en el Banco Central Paraguay	32
Ejecución presupuestaria del Gobierno Central	33

Apéndice estadístico

Cuadro N°

Sector externo.

Balanza de pagos – Presentación normalizada	34
Balanza de pagos – Resumen de la cuenta corriente por componentes normalizados	35
Balanza de pagos – Resumen de la cuenta de capital por componentes normalizados	36
Balanza de pagos – Presentación analítica	37
Posición de inversión internacional – Saldos a fin de período	38
Posición de inversión internacional – Saldos y transacciones	39
Exportaciones registradas por principales productos en miles de dólares	40
Exportaciones registradas por principales productos en toneladas	41
Exportaciones registradas por países	42
Precios internacionales de la soja, el algodón y el petróleo	43
Importaciones registradas por países	44
Importaciones por tipo de bienes	45
Entidades binacionales, ingreso de divisas	46
Reservas internacionales netas	47
Intereses cobrados por colocaciones de las reservas internacionales netas	48
Remesas familiares, ingreso de divisas	49
Deuda pública externa	50
Tipo de cambio: nominal, real bilateral, y efectivo real	51
Volumen de compra y venta de divisas del mercado cambiario	52

Cuadro N° 1

Producto interno bruto a precios de comprador

Por sectores económicos.

En miles de guaraníes constantes de 1994.

Sector económico	2003	2004	2005	2006	2007*	2008*	2009*	2010*
Agricultura	2.757.482.811	2.838.869.659	2.684.907.092	2.717.691.834	3.372.655.566	3.726.784.400	2.795.088.300	
Ganadería	797.844.227	857.751.378	987.244.381	1.092.326.971	1.022.313.114	1.089.037.645	1.141.311.452	
Explotación forestal	276.707.435	285.285.365	304.684.770	310.778.465	318.547.927	331.502.169	317.247.576	
Pesca	13.306.092	13.439.153	13.640.740	13.845.351	13.983.805	14.123.643	14.335.498	
Minería	15.983.554	16.415.110	17.695.489	17.306.188	17.911.904	18.807.500	19.371.725	
Industria	2.128.052.990	2.198.170.110	2.256.893.634	2.314.014.893	2.285.359.335	2.330.018.435	2.311.686.882	
Construcción	577.134.840	589.487.159	616.014.081	594.453.588	637.254.246	707.352.214	721.499.258	
Total producción de bienes	6.566.511.949	6.799.417.934	6.881.080.187	7.060.417.290	7.668.025.897	8.217.626.006	7.320.540.690	
Electricidad y agua	255.266.136	264.501.377	271.945.318	295.060.670	312.469.249	323.405.674	338.929.146	
Transportes	554.207.726	613.244.237	626.773.856	675.035.443	739.163.810	779.817.820	697.936.949	
Comunicaciones	454.458.491	492.650.024	558.981.900	637.239.366	713.708.091	747.966.079	780.876.586	
Comercio	2.683.064.712	2.826.106.498	2.893.268.157	3.061.077.710	3.220.253.751	3.352.284.155	3.238.306.494	
Finanzas	312.529.536	314.717.243	327.743.638	344.556.888	362.818.403	431.406.819	459.879.669	
Viviendas	283.145.304	289.018.087	294.509.430	300.399.619	305.806.812	311.311.334	316.603.627	
Servicios a las empresas	366.844.054	379.316.751	400.286.245	418.299.126	435.449.390	448.540.114	504.159.088	
Hoteles y restaurantes	177.633.918	179.535.921	183.180.264	185.927.968	192.435.447	202.249.655	203.260.903	
Servicios a los hogares	852.903.173	868.255.430	901.169.415	939.018.531	967.376.890	1.010.908.850	1.081.672.470	
Gobierno general	991.276.128	1.025.517.481	1.105.104.495	1.154.456.044	1.189.089.725	1.230.707.865	1.417.775.460	
Total producción de servicios	6.931.329.178	7.252.863.049	7.562.962.719	8.011.071.366	8.438.571.568	8.838.598.365	9.039.400.392	
Valor agregado bruto	13.497.841.127	14.052.280.983	14.444.042.906	15.071.488.656	16.106.597.465	17.056.224.371	16.359.941.083	
Impuestos a los productos	1.128.277.994	1.178.668.778	1.222.279.523	1.274.837.543	1.344.953.608	1.412.201.288	1.398.079.275	
Producto interno bruto a precios de comprador	14.626.119.121	15.230.949.761	15.666.322.429	16.346.326.199	17.451.551.073	18.468.425.659	17.758.020.358	19.352.375.003

Fuente: Gerencia de Estudios Económicos, Departamento de Cuentas Nacionales y Mercado Interno.

* Cifras preliminares.

Cuadro N° 2

Producto interno bruto a precios de comprador

Por sectores económicos.

En miles de guaraníes corrientes.

Sector económico	2003	2004	2005	2006	2007	2008*	2009*	2010*
Agricultura	5.092.618.131	6.487.743.946	6.544.024.519	6.641.081.727	9.215.259.923	11.916.038.868	8.335.012.443	
Ganadería	1.569.036.771	1.873.789.629	2.375.639.421	2.958.240.205	3.251.324.496	4.272.694.400	4.112.380.876	
Explotación forestal	512.382.108	620.998.443	801.600.699	920.528.603	1.026.277.958	1.146.419.153	1.168.031.380	
Pesca	25.731.203	27.598.136	34.951.120	40.165.014	40.586.058	44.155.019	42.228.421	
Minería	36.477.405	45.908.280	55.490.625	65.700.757	68.936.160	88.656.792	105.666.090	
Industria	5.349.599.867	5.898.734.300	6.414.812.096	7.141.197.882	7.901.719.573	9.241.388.359	9.186.731.647	
Construcción	1.779.071.438	1.941.493.015	2.132.562.634	2.457.483.658	3.269.472.045	4.498.043.121	4.625.127.593	
Total producción de bienes	14.364.916.923	16.896.265.748	18.359.081.115	20.224.397.846	24.773.576.213	31.207.395.712	27.575.178.450	
Electricidad y agua	875.072.271	915.141.944	940.897.056	1.024.732.218	1.048.022.914	1.058.503.143	1.084.551.394	
Transportes	1.454.591.580	1.664.486.462	2.076.500.591	2.355.472.592	2.687.433.868	3.014.136.096	2.925.393.251	
Comunicaciones	1.081.362.214	1.164.650.608	1.471.052.152	1.603.722.061	2.176.036.854	2.153.469.702	2.239.010.618	
Comercio	6.509.794.771	8.230.570.492	9.093.352.611	10.859.855.450	11.982.497.049	13.820.503.053	12.734.612.526	
Finanzas	880.886.581	895.509.298	1.095.461.497	1.352.670.968	1.539.990.896	2.365.182.032	2.505.686.113	
Viviendas	591.099.061	603.380.052	616.639.461	647.244.596	671.075.159	733.213.664	778.685.231	
Servicios a las empresas	837.457.443	907.971.721	1.030.484.883	1.221.319.558	1.402.250.760	1.611.117.651	1.828.892.209	
Hoteles y restaurantes	446.335.085	469.340.873	492.656.943	563.450.730	658.983.801	777.180.481	789.439.555	
Servicios a los hogares	2.475.680.895	2.534.730.729	2.721.476.887	2.903.941.789	3.263.376.493	3.719.245.293	4.118.939.792	
Gobierno general	3.210.017.300	3.446.037.075	4.186.843.544	4.827.240.727	5.639.996.829	6.238.732.056	7.205.693.241	
Total producción de servicios	18.362.297.201	20.831.819.255	23.725.365.625	27.359.650.689	31.069.664.623	35.491.283.171	36.210.903.930	
Valor agregado bruto	32.727.214.124	37.728.085.003	42.084.446.740	47.584.048.535	55.843.240.836	66.698.678.883	63.786.082.380	
Impuestos a los productos	2.939.211.001	3.793.797.608	4.084.863.127	4.686.049.692	5.668.411.001	6.922.975.828	6.919.233.566	
Producto interno bruto a precios de comprador	35.666.425.125	41.521.882.611	46.169.309.867	52.270.098.227	61.511.651.837	73.621.654.711	70.705.315.946	80.691.027.717

Fuente: Gerencia de Estudios Económicos, Departamento de Cuentas Nacionales y Mercado Interno.

* Cifras preliminares.

Cuadro N° 3

**Evolución del producto interno bruto
Por rama de actividad económica.
Variación porcentual.**

Sector Económico	2000	2001	2002	2003	2004	2005	2006	2007	2008*	2009*	2010*
Agricultura	-10,2	18,8	4,9	11,8	3,0	-5,4	1,2	24,1	10,5	-25,0	
Ganadería	1,0	1,7	3,8	-1,2	7,5	15,1	10,6	-6,8	6,5	4,8	
Explotación forestal	-4,0	-9,3	-0,5	2,0	3,1	6,8	2,0	2,5	4,1	-4,3	
Caza y pesca	-1,3	-1,3	-3,5	-1,0	1,0	1,5	1,5	1,0	1,0	1,5	
Minería	-5,2	-8,3	-9,1	15,6	2,7	7,8	-2,2	3,5	5,0	3,0	
Industria	-2,2	-0,7	-1,4	0,7	3,3	2,7	2,5	-1,2	2,0	-0,8	
Construcción	-7,8	-1,4	-8,9	14,4	2,1	4,5	-3,5	7,2	11,0	2,0	
Total producción de bienes	-5,3	5,7	1,0	6,1	3,5	1,2	2,6	8,6	7,2	-10,9	
Electricidad y agua	1,9	1,9	1,1	4,6	3,6	2,8	8,5	5,9	3,5	4,8	
Transportes	1,4	1,3	2,0	6,7	10,7	2,2	7,7	9,5	5,5	-10,5	
Comunicaciones	1,4	2,9	1,9	-5,8	8,4	13,5	14,0	12,0	4,8	4,4	
Comercio	-3,8	0,0	-1,8	5,8	5,3	2,4	5,8	5,2	4,1	-3,4	
Finanzas	-5,8	1,0	-0,2	-6,7	0,7	4,1	5,1	5,3	18,9	6,6	
Viviendas	2,7	2,5	2,0	1,8	2,1	1,9	2,0	1,8	1,8	1,7	
Servicios a las empresas	1,5	0,4	0,9	-8,1	3,4	5,5	4,5	4,1	3,0	12,4	
Hoteles y restaurantes	-1,3	1,2	0,5	1,5	1,1	2,0	1,5	3,5	5,1	0,5	
Servicios a los hogares	-0,1	-2,2	-0,4	1,9	1,8	3,8	4,2	3,0	4,5	7,0	
Gobierno general	-0,6	-7,4	-1,8	-0,6	3,5	7,8	4,5	5,0	3,5	15,2	
Total producción de servicios	-1,5	-0,9	-0,5	1,9	4,6	4,3	5,9	5,6	4,7	2,3	
Valor agregado bruto	-3,3	2,1	0,2	3,9	4,1	2,8	4,3	7,0	5,9	-4,1	
Impuestos a los productos	-4,3	1,5	-3,0	3,4	4,5	3,7	4,3	5,0	5,0	-1,0	
Producto interno bruto a precios de comprador	-3,3	2,1	0,0	3,8	4,1	2,9	4,3	6,8	5,8	-3,8	9,0

Fuente: Gerencia de Estudios Económicos, Departamento de Cuentas Nacionales y Mercado Interno.

* Cifras preliminares.

Cuadro Nº 4

Producto interno bruto por tipo de gasto

En miles de guaraníes corrientes

Componentes	2003	2004	2005	2006	2007	2008*	2009*	2010*
Consumo Total	29.908.402.471	34.346.675.641	39.225.458.548	44.752.019.484	52.849.920.078	64.147.277.003	63.312.369.862	
Consumo Privado	26.179.463.071	30.256.349.611	34.215.450.362	38.890.884.196	46.450.732.571	57.027.381.003	54.954.409.387	
Consumo Público	3.728.939.400	4.090.326.030	5.010.008.186	5.861.135.288	6.399.187.507	7.119.896.000	8.357.960.476	
Formación Bruta de Capital	7.171.567.202	7.983.909.412	9.128.032.560	10.269.569.799	11.095.894.755	13.289.336.858	10.975.380.180	
Formación Bruta de Capital Fijo	6.764.998.921	7.749.261.622	8.913.716.681	9.958.557.029	10.695.283.747	12.977.762.017	10.726.120.307	
Variación de Existencias	406.568.281	234.647.790	214.315.880	311.012.771	400.611.008	311.574.841	249.259.873	
Exportaciones de Bienes y Servicios	16.413.112.227	19.470.616.407	23.421.995.990	27.613.157.466	30.129.868.794	37.092.469.679	32.899.671.312	
Importaciones de Bienes y Servicios	17.826.656.775	20.279.318.849	25.606.177.231	30.364.648.521	32.564.031.789	40.907.428.828	36.482.105.408	
Producto Interno Bruto	35.666.425.125	41.521.882.611	46.169.309.867	52.270.098.228	61.511.651.837	73.621.654.711	70.705.315.946	80.691.027.717

En miles de guaraníes constantes de 1994

Componentes	2003	2004	2005	2006	2007*	2008*	2009**	2010**
Consumo Total	11.366.534.997	11.890.421.261	12.448.857.423	13.068.754.280	13.834.071.514	14.727.534.933	14.464.943.904	
Consumo Privado	10.223.582.591	10.678.532.016	11.098.198.325	11.664.206.439	12.387.387.238	13.230.216.707	12.827.394.889	
Consumo Público	1.142.952.406	1.211.889.245	1.350.659.098	1.404.547.841	1.446.684.276	1.497.318.226	1.637.549.014	
Formación Bruta de Capital	2.603.909.729	2.553.593.152	2.739.702.363	2.857.283.927	3.365.924.263	3.789.582.190	3.296.503.358	
Formación Bruta de Capital Fijo	2.298.381.962	2.414.360.362	2.611.550.352	2.677.003.985	3.061.705.570	3.545.353.642	3.100.639.852	
Variación de Existencias	305.527.767	139.232.790	128.152.011	180.279.942	304.218.692	244.228.548	195.863.507	
Exportaciones de Bienes y Servicios	6.286.752.784	6.797.177.986	7.168.885.575	8.216.831.860	8.880.932.804	9.956.019.977	8.683.056.377	
Importaciones de Bienes y Servicios	5.631.078.388	6.010.242.638	6.691.122.933	7.796.543.868	8.629.377.508	10.004.711.441	8.686.483.281	
Producto Interno Bruto	14.626.119.121	15.230.949.761	15.666.322.429	16.346.326.199	17.451.551.073	18.468.425.659	17.758.020.358	19.352.375.003

Fuente: Gerencia de Estudios Económicos, Departamento de Cuentas Nacionales y Mercado Interno.

* Cifras preliminares.

Cuadro N° 5

Producto interno bruto trimestral.

Por sectores económicos.

En miles de guaraníes constantes de 1994.

Año		Ganadería		Minería e industria manufacturera	Electricidad y agua	Construcción	Servicios	Valor		PIB
		Agricultura	forestal y pesca					agregado bruto a precios básicos	Impuestos a los productos	
2005	I	709.076.226	297.790.363	532.598.122	68.762.088	159.198.050	1.739.754.897	3.507.179.745	287.593.583	3.794.773.328
	II	659.411.394	341.907.161	549.857.282	65.593.540	143.825.558	1.792.449.503	3.553.044.439	297.808.864	3.850.853.303
	III	585.024.707	337.702.131	582.378.970	67.790.762	147.294.568	1.804.570.688	3.524.761.826	305.792.992	3.830.554.818
	IV	731.394.765	328.170.237	609.754.749	69.798.927	165.695.905	1.954.242.314	3.859.056.896	331.084.085	4.190.140.981
	Total	2.684.907.092	1.305.569.891	2.274.589.123	271.945.318	616.014.081	7.291.017.401	14.444.042.906	1.222.279.523	15.666.322.429
2006	I	723.224.741	342.410.046	566.641.739	74.340.437	151.967.920	1.845.914.968	3.704.499.852	310.142.736	4.014.642.588
	II	664.051.971	386.435.548	566.871.336	72.075.978	141.659.948	1.928.611.695	3.759.706.476	309.440.992	4.069.147.467
	III	590.905.156	369.446.352	608.135.918	69.939.134	158.682.172	1.906.542.843	3.703.651.574	324.124.432	4.027.776.005
	IV	739.509.967	318.658.841	589.672.088	78.705.121	142.143.548	2.034.941.190	3.903.630.755	331.129.383	4.234.760.138
	Total	2.717.691.834	1.416.950.788	2.331.321.081	295.060.670	594.453.588	7.716.010.696	15.071.488.656	1.274.837.543	16.346.326.199
2007(*)	I	925.103.319	308.431.518	551.012.507	84.532.977	141.486.925	1.939.657.601	3.950.224.846	317.478.032	4.267.702.878
	II	825.374.684	341.293.201	562.786.473	75.418.490	150.785.153	1.968.780.115	3.924.438.116	324.252.652	4.248.690.768
	III	699.098.655	367.503.407	599.725.561	73.619.968	183.057.700	2.069.163.561	3.992.168.852	343.031.603	4.335.200.455
	IV	923.078.909	337.616.720	589.746.699	78.897.813	161.924.469	2.148.501.043	4.239.765.653	360.191.321	4.599.956.974
	Total	3.372.655.566	1.354.844.846	2.303.271.240	312.469.249	637.254.247	8.126.102.320	16.106.597.468	1.344.953.608	17.451.551.076
2008(*)	I	1.029.647.102	344.004.676	591.401.717	85.525.406	175.187.642	1.989.678.219	4.215.444.761	347.753.111	4.563.197.872
	II	911.857.577	403.129.155	606.512.427	79.004.924	178.884.097	2.101.615.416	4.281.003.597	349.341.424	4.630.345.020
	III	763.292.320	348.880.645	580.465.273	75.448.959	192.040.652	2.117.282.170	4.077.410.018	351.627.568	4.429.037.586
	IV	1.021.987.402	338.648.981	570.446.518	83.426.385	161.239.823	2.306.616.886	4.482.365.996	363.479.185	4.845.845.180
	Total	3.726.784.400	1.434.663.457	2.348.825.935	323.405.674	707.352.214	8.515.192.691	17.056.224.371	1.412.201.288	18.468.425.659
2009(*)	I	750.350.669	352.587.326	558.662.147	91.159.321	162.013.086	2.064.300.424	3.979.072.974	338.125.005	4.317.197.979
	II	686.990.138	385.607.194	549.248.066	81.999.617	166.573.466	2.103.299.717	3.973.718.199	332.745.629	4.306.463.828
	III	612.028.801	367.168.177	579.090.859	77.854.984	208.369.015	2.129.419.376	3.973.931.211	349.253.165	4.323.184.376
	IV	745.718.692	367.531.828	644.057.534	87.915.224	184.543.691	2.403.451.729	4.433.218.698	377.955.476	4.811.174.174
	Total	2.795.088.300	1.472.894.525	2.331.058.607	338.929.146	721.499.258	8.700.471.246	16.359.941.083	1.398.079.275	17.758.020.358
2010(*)	I	968.031.865	363.338.232	606.616.281	96.249.703	179.998.657	2.219.122.956	4.433.357.693	365.851.255	4.799.208.948
	II	864.784.264	403.837.554	591.142.950	87.493.591	192.493.941	2.309.897.689	4.449.649.989	360.351.175	4.810.001.164

Fuente: Gerencia de Estudios Económicos, Departamento de Cuentas Nacionales y Mercado Interno.

* Cifras preliminares.

Cuadro N° 5 (Continuación)

Producto interno bruto trimestral.
Por sectores económicos.
Variación porcentual interanual.

Año		Ganadería forestal y pesca		Minería e industria manufacturera	Electricidad y agua	Construcción	Servicios	Valor agregado bruto a precios básicos	Impuestos a los productos	PIB a precios de comprador
		Agricultura	pesca							
2005	I	-5,4	18,7	2,9	-0,9	4,7	5,0	3,3	2,7	3,2
	II	-6,1	15,4	1,3	0,9	3,2	1,0	0,9	-1,1	0,8
	III	-6,6	16,5	2,1	8,3	2,8	2,7	2,2	4,2	2,3
	IV	-3,9	2,7	4,5	3,4	7,1	8,5	4,7	8,9	5,0
	Total	-5,4	12,9	2,7	2,8	4,5	4,3	2,8	3,7	2,9
2006	I	2,3	15,6	6,3	8,1	-4,8	7,2	6,2	7,6	6,3
	II	0,9	13,6	3,0	9,8	-2,3	6,9	5,5	3,8	5,4
	III	1,0	8,3	4,4	3,3	7,7	4,9	4,6	6,0	4,7
	IV	0,7	-2,9	-3,1	12,7	-13,3	4,5	1,4	0,4	1,3
	Total	1,2	8,5	2,5	8,5	-3,5	5,8	4,3	4,3	4,3
2007(*)	I	27,6	-9,3	-2,4	13,7	-6,5	3,6	5,9	3,0	5,7
	II	23,8	-10,3	-0,5	4,7	7,6	3,1	5,0	5,4	5,1
	III	18,1	-2,1	-1,7	5,3	16,2	9,6	8,1	5,8	8,0
	IV	25,8	5,7	-0,3	0,2	11,4	5,0	8,3	7,7	8,2
	Total	24,1	-4,4	-1,2	5,9	7,2	5,3	6,9	5,5	6,8
2008(*)	I	11,3	8,9	7,5	1,3	23,5	4,0	7,2	9,0	7,3
	II	10,8	15,6	8,3	4,6	18,1	7,5	9,4	7,2	9,2
	III	9,8	-1,4	-2,9	2,4	4,2	2,3	2,6	2,5	2,6
	IV	10,0	0,7	-4,2	5,9	1,1	5,5	4,6	1,8	4,4
	Total	10,5	5,9	2,0	3,5	11,0	4,8	5,9	5,0	5,8
2009(*)	I	-27,2	2,5	-5,1	6,5	-8,3	3,8	-5,6	-2,8	-5,4
	II	-25,9	-4,6	-9,6	3,8	-8,0	-0,2	-7,7	-4,8	-7,4
	III	-20,4	5,2	0,2	3,2	8,7	0,6	-2,6	-0,7	-2,4
	IV	-25,4	8,8	12,2	5,5	16,3	4,4	-0,6	4,0	-0,3
	Total	-25,0	2,7	-0,8	4,8	2,0	2,2	-4,1	-1,0	-3,8
2010(*)	I	29,2	3,0	8,1	5,7	12,0	7,5	11,4	8,2	11,2
	II	28,0	5,0	7,8	6,7	17,0	10,1	12,6	8,3	12,2

Fuente: Gerencia de Estudios Económicos, Departamento de Cuentas Nacionales y Mercado Interno.

* Cifras preliminares.

Cuadro N° 6

Producto interno bruto trimestral.

Por tipo de gasto.

En miles de guaraníes constantes de 1994.

Año		Consumo hogares	Consumo gobierno	Formación bruta	Variación	Exportaciones	Importaciones	PIB
				de capital fijo	de existencias			a precios de comprador
2005	I	2.621.867.027	313.227.359	566.514.092	27.224.475	1.696.649.942	1.444.290.435	3.781.192.460
	II	2.715.573.867	330.261.451	587.282.534	30.106.190	1.784.798.042	1.618.431.217	3.829.590.868
	III	2.778.562.000	331.584.903	679.092.885	33.619.755	1.740.528.096	1.743.819.204	3.819.568.434
	IV	2.982.195.431	375.585.385	778.660.841	37.201.590	1.946.909.496	1.884.582.077	4.235.970.666
	Total	11.098.198.325	1.350.659.098	2.611.550.352	128.152.011	7.168.885.576	6.691.122.933	15.666.322.429
2006	I	2.792.358.649	326.418.321	596.094.517	39.776.958	2.050.358.244	1.784.010.168	4.020.996.521
	II	2.863.589.833	346.511.244	636.132.071	42.342.006	1.981.733.036	1.834.635.460	4.035.672.730
	III	2.828.525.487	350.081.189	661.475.657	45.247.742	2.161.419.630	2.047.137.247	3.999.612.459
	IV	3.179.732.471	381.537.086	783.301.739	52.913.237	2.023.320.949	2.130.760.993	4.290.044.489
	Total	11.664.206.439	1.404.547.841	2.677.003.985	180.279.942	8.216.831.860	7.796.543.868	16.346.326.198
2007(*)	I	3.208.933.553	335.016.561	645.856.601	70.810.492	2.015.050.749	2.024.823.895	4.250.844.060
	II	2.918.904.419	348.472.252	711.702.928	78.224.987	2.286.978.321	2.104.242.887	4.240.040.021
	III	3.024.182.114	352.970.573	806.415.686	79.576.485	2.273.273.287	2.218.735.904	4.317.682.240
	IV	3.235.367.153	410.224.890	897.730.356	75.606.728	2.305.630.447	2.281.574.822	4.642.984.752
	Total	12.387.387.238	1.446.684.276	3.061.705.570	304.218.692	8.880.932.804	8.629.377.508	17.451.551.073
2008(*)	I	3.447.298.458	352.856.598	760.256.322	62.970.121	2.216.887.851	2.277.071.478	4.563.197.872
	II	3.131.703.878	364.547.465	867.285.672	59.528.426	2.661.173.810	2.453.894.231	4.630.345.020
	III	3.178.802.150	364.042.056	987.215.741	60.449.574	2.595.920.280	2.757.392.215	4.429.037.586
	IV	3.472.412.221	415.872.107	930.595.906	61.280.428	2.482.038.036	2.516.353.517	4.845.845.180
	Total	13.230.216.707	1.497.318.226	3.545.353.642	244.228.548	9.956.019.977	10.004.711.441	18.468.425.659
2009(*)	I	3.208.132.163	378.615.130	626.725.570	43.083.812	2.265.555.740	2.204.914.436	4.317.197.979
	II	3.031.329.396	413.159.430	691.819.253	47.741.797	1.971.014.397	1.869.200.445	4.285.863.828
	III	3.095.691.020	427.306.892	851.619.182	49.629.100	1.987.028.500	2.089.090.318	4.322.184.376
	IV	3.443.242.310	482.967.562	980.975.847	45.408.797	2.353.457.740	2.473.278.082	4.832.774.174
	Total	12.778.394.889	1.702.049.014	3.151.139.852	185.863.507	8.577.056.377	8.636.483.281	17.758.020.358
2010(*)	I	3.459.127.627	432.735.708	746.615.356	41.791.298	2.859.362.062	2.740.423.103	4.799.208.948
	II	3.254.741.910	468.935.953	830.283.960	47.264.379	2.735.999.861	2.527.224.900	4.810.001.164

Fuente: Gerencia de Estudios Económicos, Departamento de Cuentas Nacionales y Mercado Interno.

* Cifras preliminares.

Cuadro N° 6 (Continuación)

Producto interno bruto trimestral.

Por tipo de gasto.

Variación porcentual interanual.

Año		Consumo hogares	Consumo gobierno	Formación bruta de capital fijo	Variación de existencias	Exportaciones	Importaciones	PIB
2005	I	0,2	12,6	10,4	-44,2	5,7	3,3	3,2
	II	4,8	12,9	4,5	-17,0	3,1	14,6	0,8
	III	5,8	12,3	15,2	17,9	-3,4	8,4	2,3
	IV	4,8	8,6	3,9	45,0	17,4	18,5	5,0
2006	I	6,5	4,2	5,2	46,1	20,8	23,5	6,3
	II	5,5	4,9	8,3	40,6	11,0	13,4	5,4
	III	1,8	5,6	-2,6	34,6	24,2	17,4	4,7
	IV	6,6	1,6	0,6	42,2	3,9	13,1	1,3
	Total	5,1	4,0	2,5	40,7	14,6	16,5	4,3
2007(*)	I	14,9	2,6	8,3	78,0	-1,7	13,5	5,7
	II	1,9	0,6	11,9	84,7	15,4	14,7	5,1
	III	6,9	0,8	21,9	75,9	5,2	8,4	8,0
	IV	1,7	7,5	14,6	42,9	14,0	7,1	8,2
	Total	6,2	3,0	14,4	68,7	8,1	10,7	6,8
2008(*)	I	7,4	5,3	17,7	-11,1	10,0	12,5	7,3
	II	7,3	4,6	21,9	-23,9	16,4	16,6	9,2
	III	5,1	3,1	22,4	-24,0	14,2	24,3	2,6
	IV	7,3	1,4	3,7	-18,9	7,7	10,3	4,4
	Total	6,8	3,5	15,8	-19,7	12,1	15,9	5,8
2009(*)	I	-6,9	7,3	-17,6	-31,6	2,2	-3,2	-5,4
	II	-3,2	13,3	-20,2	-19,8	-25,9	-23,8	-7,4
	III	-2,6	17,4	-13,7	-17,9	-23,5	-24,2	-2,4
	IV	-0,8	16,1	5,4	-25,9	-5,2	-1,7	-0,3
	Total	-3,4	13,7	-11,1	-23,9	-13,9	-13,7	-3,8
2010(*)	I	7,8	14,3	19,1	-3,0	26,2	24,3	11,2
	II	7,4	13,5	20,0	-1,0	38,8	35,2	12,2

Fuente: Gerencia de Estudios Económicos, Departamento de Cuentas Nacionales y Mercado Interno.

* Cifras preliminares.

Cuadro N° 7

Año	Producto interno bruto a precios de comprador en miles de dólares		Producto interno bruto por habitante en dólares	
	USD corrientes	USD constantes*/	USD corrientes	USD constantes*/
1991	5.844.757	6.228.901	1.341	1.429
1992	6.039.881	6.442.109	1.352	1.442
1993	6.254.151	6.694.111	1.366	1.462
1994	6.943.605	6.943.605	1.481	1.481
1995	8.024.930	7.322.189	1.672	1.526
1996	8.761.253	7.351.665	1.785	1.498
1997	8.867.617	7.571.624	1.767	1.509
1998	7.913.682	7.615.492	1.543	1.485
1999	7.300.929	7.502.650	1.394	1.433
2000	7.100.036	7.251.642	1.328	1.356
2001	6.447.382	7.401.336	1.182	1.356
2002	5.092.656	7.397.741	915	1.329
2003	5.551.901	7.681.785	978	1.353
2004	6.972.608	7.999.448	1.205	1.382
2005	7.505.252	8.228.111	1.272	1.395
2006	9.288.953	8.585.255	1.546	1.429
2007	12.260.045	9.165.731	2.003	1.498
2008**	16.874.399	9.699.803	2.709	1.557
2009**	14.254.583	9.326.691	2.248	1.471
2010**	16.810.631	10.164.063	2.606	1.576

Fuente: Gerencia de Estudios Económicos, Departamento de Cuentas Nacionales y Mercado Interno.

*/ Constantes de 1994.

** Cifras preliminares.

Para el cálculo del PIB per cápita se utilizan las proyecciones de población de la DGEEC. Febrero 2006

Cuadro Nº 8

Producción agrícola

Productos	2002/03	2003/04	2004/05	2005/06	2006/07	2007/08	2008/09
Algodón							
Superficie (ha)	186.405	320.000	225.000	245.000	110.000	66.256	30.000
Producción (ton)	172.760	330.000	198.000	180.000	105.000	65.666	18.000
Rendimiento (Kg/ha)	927	1.031	880	735	955	991	600
Arroz <i>cl</i> riego							
Superficie (ha)	30.303	31.000	33.500	42.000	42.000	33.870	50.000
Producción (ton)	110.250	125.000	102.000	126.000	130.000	145.288	215.000
Rendimiento (Kg/ha)	3.638	4.032	3.045	3.000	3.095	4.290	4.300
Caña de azúcar (uso indust.)							
Superficie (ha)	62.255	69.942	74.000	75.000	82.000	106.214	100.000
Producción (ton)	3.260.475	3.637.000	3.020.000	3.200.000	4.100.000	5.079.612	4.800.000
Rendimiento (Kg/ha)	52.373	52.000	40.811	42.667	50.000	47.824	48.000
Girasol							
Superficie (ha)	24.722	29.700	43.000	45.000	109.000	99.139	194.000
Producción (ton)	33.837	44.550	64.500	68.000	190.000	191.075	194.000
Rendimiento (Kg/ha)	1.369	1.500	1.500	1.511	1.743	1.927	1.000
Maíz							
Superficie (ha)	442.600	440.000	400.000	410.000	430.000	658.201	774.100
Producción (ton)	1.055.536	1.120.000	830.000	1.100.000	1.250.000	2.632.396	1.857.840
Rendimiento (Kg/ha)	2.385	2.545	2.075	2.683	2.907	3.999	2.400
Mandioca							
Superficie (ha)	284.383	306.000	290.000	300.000	300.000	170.694	180.000
Producción (ton)	4.668.804	5.500.000	4.785.000	4.800.000	4.800.000	2.318.797	2.610.000
Rendimiento (Kg/ha)	16.417	17.974	16.500	16.000	16.000	13.585	14.500
Maní							
Superficie (ha)	33.410	34.926	35.000	37.000	37.000	24.113	25.100
Producción (ton)	30.644	33.180	34.000	36.000	36.000	29.988	22.590
Rendimiento (Kg/ha)	917	950	971	973	973	1.244	900
Poroto							
Superficie (ha)	73.205	73.500	75.000	85.000	85.000	55.424	61.400
Producción (ton)	64.961	65.195	67.000	70.000	70.000	44.628	42.980
Rendimiento (Kg/ha)	887	887	893	824	824	805	700
Soja*							
Superficie (ha)	1.474.178	1.870.000	1.970.000	2.200.000	2.420.000	2.463.540	2.570.000
Producción (ton)	4.204.865	3.584.000	3.988.000	3.800.000	6.000.000	6.722.297	3.855.000
Rendimiento (Kg/ha)	2.852	1.917	2.024	1.727	2.696	2.729	1.500
Tabaco							
Superficie (ha)	6.894	8.268	7.800	8.000	8.000	2.220	3.250
Producción (ton)	12.794	16.535	15.600	15.000	15.000	3.774	5.688
Rendimiento (Kg/ha)	1.856	2.000	2.000	1.875	1.875	1.700	1.750
Trigo							
Superficie (ha)	310.931	325.000	365.000	365.000	320.000	381.078	508.000
Producción (ton)	536.754	715.000	800.000	620.000	800.000	799.732	1.066.800
Rendimiento (Kg/ha)	1.726	2.200	2.192	1.699	2.500	2.099	2.100

Fuente: Ministerio de Agricultura y Ganadería, Síntesis Estadística de la Dirección de Censos y Estadísticas Agropecuarias.

Cuadro N° 9

Indicador Mensual de la Actividad Económica del Paraguay (IMAEP).

Índice base enero 1994 = 100.

Año	Actividades Económicas		
	Índice Serie	Índice Serie	Índice Serie
	Original 1994=100	Desestacionalizada 1994=100	Tendencia - Ciclo 1994=100
2008* Prom.	146,3	146,3	145,8
Ene	135,6	145,4	144,9
Feb	140,1	147,8	146,2
Mar	149,7	144,5	147,2
Abr	150,4	149,9	147,6
May	153,9	149,7	147,4
Jun	128,9	144,2	146,9
Jul	138,3	147,1	146,4
Ago	143,7	143,5	146,0
Sep	143,8	146,6	145,6
Oct	157,2	145,9	144,9
Nov	149,3	144,2	143,8
Dic	164,2	146,9	142,1
2009* Prom.	140,5	140,5	140,7
Ene	129,8	139,0	140,0
Feb	128,6	135,2	138,3
Mar	143,3	137,8	137,2
Apr	137,3	137,3	137,1
May	137,4	134,0	137,6
Jun	125,9	140,8	138,6
Jul	138,8	147,2	139,6
Ago	141,6	141,4	140,6
Sep	134,5	137,0	141,7
Oct	154,8	143,6	143,5
Nov	151,1	146,0	145,8
Dic	163,0	146,1	148,6
2010* Prom.	155,1	158,7	158,0
Ene	145,3	154,0	152,5
Feb	151,1	158,2	155,6
Mar	167,6	159,7	157,4
Abr	156,3	157,5	158,3
May	163,5	159,3	159,0
Jun	144,2	159,8	159,7
Jul	151,5	159,7	160,4
Ago	160,9	161,7	161,2

Fuente: Gerencia de Estudios Económicos, Departamento de Cuentas Nacionales y Mercado Interno.

* Cifras preliminares.

Cuadro N° 10

Evolución del salario mínimo legal.
Base 1980 = 100.

Período	IPC Base 1980 =100	Salario mínimo legal		Índice de salario mínimo		Variación del poder adquisitivo respecto a 1980
		Nominal	Real	Nominal	Real	
2000	2.528,3	672.769	26.610	3.049,0	120,6	20,6
Enero		591.445				
Febrero/Diciembre		680.162				
2001	2.712,1	748.178	27.586	3.390,8	125,0	25,0
Enero/Abril		680.162				
Mayo/Diciembre		782.186				
2002	2.997,1	821.295	27.403	3.722,2	124,2	24,2
Enero/Julio		782.186				
Agosto/Diciembre		876.048				
2003	3423,6	964.383	28.169	4.370,6	127,7	27,7
Enero		876.048				
Febrero/Diciembre		972.413				
2004	3.571,9	972.413	27.224	4.407,0	123,4	23,4
Enero/Diciembre		972.413				
2005	3.814,6	1.059.931	27.786	4.803,7	125,9	25,9
Enero/Marzo		972.413				
Abril/Diciembre		1.089.103				
2006	4.180,6	1.187.122	28.396	5.380,1	128,7	28,7
Enero/Marzo		1.089.103				
Abril/Diciembre		1.219.795				
2007	4.520,5	1.250.290	27.659	5.666,4	125,4	25,4
Enero/Setiembre		1.219.795				
Octubre/Diciembre		1.341.775				
2008	4.979,5	1.341.775	26.946	6.081,0	122,1	22,1
Enero/Diciembre		1.341.775				
2009	5.108,6	1.386.501	27.141	6.283,7	123,0	23,0
Enero/Abril		1.341.775				
Mayo/Diciembre		1.408.864				
2010	5.289,9	1.433.519	27.099	6.496,8	122,8	22,8
Enero/Junio		1.408.864				
Julio/Setiembre		1.507.484				

Fuente: Gerencia de Estudios Económicos, Departamento de Cuentas Nacionales y Mercado Interno.

Cuadro N° 11

Índice de Sueldos y Salarios
Base Junio 2001 = 100

Año	Industrias Manufactureras	Electricidad y Agua	Construcción	Comercio	Transporte	Comunicaciones	Intermediación Financiera	Servicios	Hoteles y Restaurantes	Índice General	Variaciones (%)	
											Semestral	Interanual
2002	108,1	100,8	108,3	105,5	104,8	112,8	107,8	113,4	109,3	107,6		
Jun	104,9	100,1	106,0	101,3	103,5	111,0	106,9	110,6	105,1	105,0	2,5	5,0
Dic	111,2	101,4	110,5	109,6	106,1	114,6	108,7	116,1	113,5	110,2	5,0	7,6
2003	119,6	110,9	115,5	129,2	111,9	118,3	116,5	123,4	122,7	119,9		
Jun	118,9	102,9	115,4	123,9	111,4	117,9	115,7	122,6	121,6	117,9	7,0	12,3
Dic	120,2	118,8	115,6	134,4	112,3	118,7	117,3	124,2	123,8	121,9	3,4	10,6
2004	122,3	119,0	117,9	145,3	116,2	130,1	121,8	128,5	127,3	127,1		
Jun	121,8	118,9	117,9	144,3	116,0	130,0	121,1	127,2	126,6	126,6	3,9	7,4
Dic	122,8	119,0	117,9	146,2	116,4	130,1	122,4	129,8	127,9	127,6	0,8	4,7
2005	134,3	121,2	131,7	157,4	126,6	138,4	138,2	139,8	143,2	138,7		
Jun	133,5	121,2	131,7	155,3	126,1	138,1	134,5	138,0	142,3	137,4	7,7	8,5
Dic	135,1	121,2	131,7	159,5	127,0	138,6	141,9	141,6	144,0	139,9	1,8	9,6
2006	147,3	138,2	140,9	174,0	146,6	150,7	157,8	156,6	155,4	154,0		
Jun	146,3	138,2	140,7	171,1	141,9	150,2	153,4	152,9	153,9	151,8	8,5	10,5
Dic	148,3	138,2	141,0	176,9	151,2	151,2	162,1	160,3	156,8	156,2	2,9	11,7
2007	159,2	139,8	146,5	191,5	167,6	158,1	178,6	171,8	167,7	167,8		
Jun	152,5	138,5	143,1	181,2	155,9	152,5	173,9	168,2	162,2	161,0	3,1	6,1
Dic	165,8	141,1	149,8	201,8	179,3	163,6	183,3	175,3	173,2	174,6	8,4	11,8
2008	169,6	152,3	151,7	207,9	201,9	179,8	197,6	185,1	176,8	183,7		
Jun	168,8	152,3	151,2	204,2	200,8	179,8	192,0	183,4	176,0	181,8	4,1	12,9
Dic	170,4	152,3	152,1	211,6	203,0	179,8	203,1	186,7	177,6	185,5	2,0	6,2
2009	180,3	156,2	161,9	226,9	222,8	201,9	224,3	200,7	197,7	199,8		
Jun	177,9	155,4	158,0	217,5	218,8	190,9	213,4	192,0	188,4	193,6	4,4	6,5
Dic	179,2	155,4	160,3	224,7	220,5	198,7	221,4	198,8	192,2	197,9	2,2	6,7
2010	182,1	156,9	164,6	232,6	226,0	208,9	231,1	206,0	205,1	203,9		
Jun	182,1	156,9	164,6	232,6	226,0	208,9	231,1	206,0	205,1	203,9	3,0	5,3

Fuente: Gerencia de Estudios Económicos, Departamento de Cuentas Nacionales y Mercado Interno.

Cuadro N° 12

Índice nominal de tarifas y precios.

Base Diciembre de 2007=100

Serie empalmada

Servicios básicos					
Año	Electricidad	Agua	Teléfono	Gasoil	Pasaje
2008	100,0	100,0	100,0	107,3	106,1
Ene	100,0	100,0	100,0	100,0	100,0
Feb	100,0	100,0	100,0	105,9	104,8
Mar	100,0	100,0	100,0	105,9	104,8
Abr	100,0	100,0	100,0	105,9	104,8
May	100,0	100,0	100,0	111,2	104,8
Jun	100,0	100,0	100,0	111,2	109,5
Jul	100,0	100,0	100,0	111,2	109,5
Ago	100,0	100,0	100,0	111,2	109,5
Sep	100,0	100,0	100,0	111,2	109,5
Oct	100,0	100,0	100,0	111,2	109,5
Nov	100,0	100,0	100,0	111,2	109,5
Dic	100,0	100,0	100,0	105,2	109,5
2009	100,0	100,0	100,7	100,5	100,0
Ene	100,0	100,0	100,0	100,5	100,0
Feb	100,0	100,0	100,0	100,5	100,0
Mar	100,0	100,0	100,0	100,5	100,0
Abr	100,0	100,0	100,0	100,5	100,0
May	100,0	100,0	100,0	100,5	100,0
Jun	100,0	100,0	100,0	100,5	100,0
Jul	100,0	100,0	100,0	100,5	100,0
Ago	100,0	100,0	100,0	100,5	100,0
Sep	100,0	100,0	100,0	100,5	100,0
Oct	100,0	100,0	100,0	100,5	100,0
Nov	100,0	100,0	104,1	100,5	100,0
Dic	100,0	100,0	104,1	100,5	100,0
2010	100,0	100,5	104,1	100,5	100,0
Ene	100,0	100,3	104,1	100,5	100,0
Feb	100,0	100,5	104,1	100,5	100,0
Mar	100,0	100,5	104,1	100,5	100,0
Abr	100,0	100,5	104,1	100,5	100,0
May	100,0	100,5	104,1	100,5	100,0
Jun	100,0	100,5	104,1	100,5	100,0
Jul	100,0	100,5	104,1	100,5	100,0
Ago	100,0	100,5	104,1	100,5	100,0
Sep	100,0	100,5	104,1	100,5	100,0

Fuente: Gerencia de Estudios Económicos, Dpto de Ctas Nacionales y Mercado Interno

Cuadro Nº 13

Índice de precios al consumidor.
Área Metropolitana de Asunción.
Base diciembre 2007 = 100.

Año	Alimentación bebidas no alcohólicas	Bebidas alcohol tabacos	Prendas de vestir y calzado	Alojamiento agua, electricidad gas y otros	Muebles y artículos para el hogar	Gasto en salud	Transporte	Comunicaci ón	Recreación cultura	Educación	Restaurant hoteles	Bienes servicios	Índice general	Variación (%)		
														Mensual	Acumulado	Interanual
2008	107,1	103,3	101,2	104,9	105,1	102,8	106,0	94,2	103,0	106,1	107,7	104,0	105,1			
Ene	103,4	100,3	100,2	100,3	101,3	100,4	100,9	99,7	102,2	100,1	100,9	101,4	101,6	1,6	1,6	8,8
Feb	104,9	100,5	100,2	101,2	102,4	100,5	104,3	98,4	102,0	101,3	101,9	101,9	102,9	1,3	2,9	10,5
Mar	106,1	100,3	100,4	101,8	102,9	101,0	103,9	97,3	101,8	106,3	102,7	102,2	103,6	0,7	3,6	12,3
Abr	107,7	100,4	100,7	102,6	103,1	102,2	103,9	97,1	101,2	107,0	105,2	102,7	104,4	0,8	4,4	12,1
May	106,4	101,0	100,5	103,9	103,4	103,0	104,3	95,9	100,9	107,0	106,5	103,2	104,2	-0,2	4,2	11,3
Jun	108,6	102,0	100,7	105,3	104,2	103,2	105,2	95,1	102,3	107,0	107,3	103,8	105,4	1,2	5,4	13,4
Jul	109,3	105,1	100,9	106,8	104,3	103,3	105,2	92,9	102,0	107,4	109,1	103,9	105,9	0,5	5,9	13,4
Ago	110,3	105,6	101,1	107,8	105,1	103,5	105,6	92,0	102,0	107,4	110,2	104,3	106,5	0,6	6,5	10,4
Sep	108,7	105,7	101,2	107,8	105,3	103,9	106,0	88,7	103,6	107,4	110,9	105,1	106,2	-0,3	6,2	9,1
Oct	106,2	105,4	102,0	107,7	108,5	103,9	110,3	91,0	105,4	107,4	111,9	105,6	106,5	0,3	6,5	5,5
Nov	105,9	106,2	102,8	107,3	110,2	103,9	111,6	90,3	105,7	107,4	112,3	106,6	106,9	0,4	6,9	8,3
Dic	107,5	107,6	103,3	106,3	111,0	104,2	110,7	91,5	107,2	107,4	113,0	107,3	107,5	0,6	7,5	7,5
2009	107,7	114,7	104,4	106,8	112,6	105,7	107,1	88,4	109,0	111,4	114,9	109,9	107,9			
Ene	108,7	109,0	103,8	105,8	111,0	104,4	107,8	89,1	108,1	107,4	113,3	108,6	107,6	0,1	0,1	5,9
Feb	107,4	110,4	103,9	105,6	111,5	104,4	108,0	89,8	108,4	108,4	113,5	108,9	107,3	-0,3	-0,2	4,3
Mar	105,5	112,2	104,0	105,5	112,1	105,3	108,1	90,3	108,3	111,9	113,8	109,8	107,1	-0,2	-0,4	3,4
Abr	104,2	113,3	104,2	105,7	112,2	105,5	107,5	89,1	107,9	111,9	113,8	109,9	106,5	-0,6	-0,9	2,0
May	103,8	114,9	104,4	106,2	112,2	105,7	107,3	88,7	108,0	111,9	114,4	110,0	106,5	0,0	-0,9	2,2
Jun	106,5	115,0	104,4	106,4	112,3	105,7	107,1	89,0	108,1	111,9	114,4	110,2	107,4	0,8	-0,1	1,9
Jul	104,8	115,4	104,5	107,4	113,1	105,8	107,4	88,8	109,0	112,0	114,8	110,3	107,1	-0,3	-0,4	1,1
Ago	108,0	115,8	104,5	107,5	113,0	106,1	107,0	87,4	109,9	112,2	115,2	110,1	108,2	1,0	0,7	1,6
Sep	109,4	116,7	104,6	107,4	113,2	106,3	106,8	87,4	109,8	112,2	115,6	110,5	108,6	0,4	1,0	2,3
Oct	112,0	117,6	104,6	107,7	113,2	106,3	106,6	86,9	110,0	112,2	116,0	110,4	109,5	0,8	1,9	2,8
Nov	110,2	117,9	104,7	107,9	113,2	106,3	106,3	87,4	110,2	112,2	116,6	110,2	109,0	-0,5	1,4	2,0
Dic	112,2	118,7	104,7	108,1	114,2	106,3	105,0	86,6	109,7	112,2	117,1	110,2	109,5	0,5	1,9	1,9
2010	115,1	123,1	105,8	111,7	116,4	106,9	106,2	87,0	110,2	117,2	121,9	111,7	111,8			
Ene	115,1	120,0	104,9	108,2	114,3	106,1	105,6	86,8	109,5	112,2	118,3	110,9	110,6	1,0	1,0	2,8
Feb	113,4	121,3	105,1	109,3	114,5	106,1	105,7	86,7	109,7	116,8	118,9	111,2	110,5	-0,1	0,9	3,0
Mar	115,4	122,7	105,6	110,7	116,1	106,2	105,4	87,0	109,8	117,8	119,7	111,7	111,5	0,9	1,8	4,1
Abr	117,8	122,7	105,7	111,0	116,2	106,3	105,6	86,9	109,7	117,8	120,9	111,6	112,4	0,8	2,6	5,5
May	113,9	123,4	105,9	111,2	116,2	106,7	106,2	86,9	110,0	117,8	121,2	111,8	111,3	-1,0	1,6	4,5
Jun	114,9	123,9	106,0	112,3	117,2	107,3	106,5	86,6	110,4	117,8	122,4	111,9	112,0	0,6	2,3	4,3
Jul	114,3	124,1	106,3	113,6	117,4	107,4	106,8	87,0	110,5	117,8	123,6	112,1	112,1	0,1	2,4	4,7
Ago	116,6	124,9	106,4	114,6	117,4	107,7	106,9	87,7	110,6	118,6	125,0	112,2	113,1	0,9	3,3	4,5
Sep	114,5	125,2	106,6	114,0	118,1	108,2	107,0	87,7	111,7	118,6	126,8	112,3	112,7	-0,4	2,9	3,8

Fuente: Gerencia de Estudios Económicos, Departamento de Cuentas Nacionales y Mercado Interno

Cuadro N° 14

Índice de precios al consumidor - Área Metropolitana de Asunción.

Inflación total, inflación subyacente e inflación subyacente (X1).

Series empalmadas - 2007 = 100.

Año	Frutas y verduras				Servicios tarifados				Combustibles				Subyacente (X1)				Subyacente				Índice general	Inflación total			
	Índice	Variaciones (%)			Índice	Variaciones (%)			Índice	Variaciones (%)			Índice	Variaciones (%)			Índice	Variaciones (%)				Índice	Variaciones (%)		
		Mensual	Acumulada	Interanual		Mensual	Acumulada	Interanual		Mensual	Acumulada	Interanual		Mensual	Acumulada	Interanual		Mensual	Acumulada	Interanual			Mensual	Acumulada	Interanual
2008	110,2				104,1				109,0				104,6				104,9				105,1				
Ene	115,6	15,6	15,6	18,6	100,1	0,1	0,1	2,2	100,5	0,5	0,5	6,1	101,0	1,0	1,0	9,6	100,9	0,9	0,9	8,5	101,6	1,6	1,6	8,8	
Feb	119,2	3,1	19,2	26,1	102,8	2,7	2,8	4,9	105,0	4,5	5,0	12,4	101,7	0,7	1,7	10,3	102,0	1,1	2,0	9,7	102,9	1,3	2,9	10,5	
Mar	121,2	1,7	21,2	33,1	102,8	0,0	2,8	7,5	105,2	0,2	5,2	14,2	102,4	0,7	2,4	11,4	102,6	0,6	2,6	11,1	103,6	0,7	3,6	12,3	
Abr	123,9	2,2	23,9	23,5	102,9	0,1	2,9	7,6	106,6	1,3	6,6	15,5	103,1	0,7	3,1	12,2	103,3	0,7	3,3	11,9	104,4	0,8	4,4	12,1	
May	107,4	-13,3	7,4	2,1	102,9	0,0	2,9	7,5	110,7	3,8	10,7	19,6	103,7	0,6	3,7	12,8	104,1	0,8	4,1	12,6	104,2	-0,2	4,2	11,3	
Jun	112,9	5,1	12,9	19,4	105,3	2,3	5,3	10,0	111,3	0,5	11,3	17,0	104,5	0,8	4,5	13,3	105,0	0,9	5,0	13,1	105,4	1,2	5,4	13,4	
Jul	111,6	-1,2	11,6	23,4	105,3	0,0	5,3	10,0	112,5	1,1	12,5	18,1	105,1	0,6	5,1	12,7	105,6	0,6	5,6	12,8	105,9	0,5	5,9	13,4	
Ago	108,4	-2,9	8,4	0,6	105,3	0,0	5,3	8,6	113,4	0,8	13,4	17,2	106,0	0,9	6,0	11,6	106,4	0,8	6,4	11,6	106,5	0,6	6,5	10,4	
Sep	99,4	-8,3	-0,6	-5,4	105,3	0,0	5,3	8,6	113,0	-0,4	13,0	17,4	106,2	0,2	6,2	10,0	106,5	0,1	6,5	10,3	106,2	-0,3	6,2	9,1	
Oct	90,7	-8,8	-9,3	-29,7	105,4	0,1	5,4	6,7	112,6	-0,4	12,6	15,2	107,2	0,9	7,2	9,3	107,4	0,8	7,4	9,5	106,5	0,3	6,5	5,5	
Nov	95,2	5,0	-4,8	5,2	105,4	0,0	5,4	5,4	110,7	-1,7	10,7	11,8	107,5	0,3	7,5	8,0	107,5	0,1	7,5	8,0	106,9	0,4	6,9	8,3	
Dic	117,2	23,1	17,2	17,2	105,4	0,0	5,4	5,4	106,0	-4,2	6,0	6,0	107,2	-0,3	7,2	7,2	106,9	-0,6	6,9	6,9	107,5	0,6	7,5	7,5	
2009	128,2				101,3				102,1				107,6				106,7				107,9				
Ene	134,3	14,6	14,6	16,2	101,1	-4,1	-4,1	1,0	101,7	-4,1	-4,1	1,2	106,9	-0,3	-0,3	5,8	106,1	-0,7	-0,7	5,2	107,6	0,1	0,1	5,9	
Feb	130,9	-2,5	11,7	9,8	101,1	0,0	-4,1	-1,7	101,1	-0,6	-4,6	-3,7	106,8	-0,1	-0,4	5,0	106,0	-0,1	-0,8	3,9	107,3	-0,3	-0,2	4,3	
Mar	122,2	-6,6	4,3	0,8	101,3	0,2	-3,9	-1,5	101,1	0,0	-4,6	-3,9	107,1	0,3	-0,1	4,6	106,2	0,2	-0,7	3,5	107,1	-0,2	-0,4	3,4	
Abr	115,7	-5,3	-1,3	-6,6	101,3	0,0	-3,9	-1,6	101,1	0,0	-4,6	-5,2	106,8	-0,3	-0,4	3,6	106,0	-0,2	-0,8	2,6	106,5	-0,6	-0,9	2,0	
May	117,0	1,1	-0,2	8,9	101,3	0,0	-3,9	-1,6	101,1	0,0	-4,6	-8,7	106,7	-0,1	-0,5	2,9	105,9	-0,1	-0,9	1,7	106,5	0,0	-0,9	2,2	
Jun	125,4	7,2	7,0	11,1	101,3	0,0	-3,9	-3,8	101,0	-0,1	-4,7	-9,3	107,3	0,6	0,1	2,7	106,4	0,5	-0,5	1,3	107,4	0,8	-0,1	1,9	
Jul	113,5	-9,5	-3,2	1,7	101,3	0,0	-3,9	-3,8	102,7	1,7	-3,1	-8,7	107,6	0,3	0,4	2,4	106,8	0,4	-0,1	1,1	107,1	-0,3	-0,4	1,1	
Ago	127,8	12,6	9,0	17,9	101,3	0,0	-3,9	-3,8	102,9	0,2	-2,9	-9,3	107,9	0,3	0,7	1,8	107,1	0,3	0,2	0,7	108,2	1,0	0,7	1,6	
Sep	131,7	3,1	12,4	32,5	101,3	0,0	-3,9	-3,8	102,9	0,0	-2,9	-8,9	108,3	0,4	1,0	2,0	107,4	0,3	0,5	0,8	108,6	0,4	1,0	2,3	
Oct	144,9	10,0	23,6	59,8	101,3	0,0	-3,9	-3,9	103,0	0,1	-2,8	-8,5	108,5	0,2	1,2	1,2	107,5	0,1	0,6	0,1	109,5	0,8	1,9	2,8	
Nov	132,9	-8,3	13,4	39,6	101,7	0,4	-3,5	-3,5	103,0	0,0	-2,8	-7,0	108,5	0,0	1,2	0,9	107,6	0,1	0,7	0,1	109,0	-0,5	1,4	2,0	
Dic	141,6	6,5	20,8	20,8	101,8	0,1	-3,4	-3,4	103,0	0,0	-2,8	-2,8	108,6	0,1	1,3	1,3	107,7	0,1	0,7	0,7	109,5	0,5	1,9	1,9	
2010	139,2				101,8				107,0				111,3				110,3				111,8				
Ene	153,5	8,4	8,4	14,3	101,8	0,0	0,0	0,7	103,2	0,2	0,2	1,5	109,2	0,6	0,6	2,2	108,3	0,6	0,6	2,1	110,6	1,0	1,0	2,8	
Feb	148,4	-3,3	4,8	13,4	101,9	0,1	0,1	0,8	104,6	1,4	1,6	3,5	109,3	0,1	0,6	2,3	108,4	0,1	0,6	2,3	110,5	-0,1	0,9	3,0	
Mar	156,1	5,2	10,2	27,7	101,9	0,0	0,1	0,6	104,8	0,2	1,7	3,7	110,1	0,7	1,4	2,8	109,1	0,6	1,3	2,7	111,5	0,9	1,8	4,1	
Abr	166,3	6,5	17,4	43,7	101,9	0,0	0,1	0,6	105,6	0,8	2,5	4,5	110,4	0,3	1,7	3,4	109,4	0,3	1,6	3,2	112,4	0,8	2,6	5,5	
May	140,6	-15,5	-0,7	20,2	101,9	0,0	0,1	0,6	106,9	1,2	3,8	5,7	110,7	0,3	1,9	3,7	109,7	0,3	1,9	3,6	111,3	-1,0	1,6	4,5	
Jun	138,9	-1,2	-1,9	10,8	101,8	-0,1	0,0	0,5	108,2	1,2	5,0	7,1	111,5	0,7	2,7	3,9	110,5	0,7	2,6	3,9	112,0	0,6	2,3	4,3	
Jul	121,9	-12,2	-13,9	7,4	101,8	0,0	0,0	0,5	110,1	1,8	6,9	7,2	112,6	1,0	3,7	4,6	111,6	1,0	3,6	4,5	112,1	0,1	2,4	4,7	
Ago	122,2	0,2	-13,7	-4,4	101,8	0,0	0,0	0,5	110,5	0,4	7,3	7,4	113,8	1,1	4,8	5,5	112,6	0,9	4,5	5,1	113,1	0,9	3,3	4,5	
Sep	105,1	-14,0	-25,8	-20,2	101,8	0,0	0,0	0,5	108,8	-1,5	5,6	5,7	114,5	0,6	5,4	5,7	113,1	0,4	5,0	5,3	112,7	-0,4	2,9	3,8	

Fuente: Gerencia de Estudios Económicos, Departamento de Cuentas Nacionales y Mercado Interic

Cuadro N° 15

Índice de precios al consumidor - Área Metropolitana de Asunción.

Principales grupos dentro de cada agrupación.

Año base Diciembre 2007 = 100.

Año	Alimentación					Vestido			Vivienda	
	Cereales y derivados	Carnes	Productos lácteos	Vegetales frescos y en conserva	Azúcar, dulces y helados	Prendas de vestir y calzado p/ caballeros	Prendas de vestir y calzado p/ damas	Confección de ropas	Alquiler y mantenimiento de vivienda	Servicios básicos y combustibles
2008	106,6	106,0	105,2	109,9	100,7	100,6	101,1	103,0	102,8	106,8
Ene	101,0	101,8	99,5	114,9	100,9	100,1	100,0	100,0	100,9	100,6
Feb	100,6	103,1	99,6	118,4	100,2	100,0	100,2	100,0	101,1	101,4
Mar	101,4	102,9	101,9	120,4	100,2	100,1	100,2	100,0	101,7	101,8
Abr	105,5	103,5	102,8	122,9	99,6	100,3	100,7	100,0	102,1	102,9
May	108,8	104,8	104,2	107,2	99,7	100,0	100,5	100,0	102,4	104,9
Jun	109,7	104,1	110,7	112,4	100,5	100,1	100,3	105,1	102,4	107,6
Jul	110,3	105,5	112,6	111,2	100,5	100,0	100,9	105,1	102,6	110,7
Ago	110,1	110,9	110,3	108,1	101,3	100,3	101,0	105,1	103,4	112,0
Sep	109,4	111,5	108,6	99,6	100,9	100,5	101,0	105,1	103,7	111,3
Oct	108,1	110,0	106,6	91,3	101,3	101,3	102,0	105,1	104,1	110,9
Nov	107,5	108,4	105,7	95,6	101,3	102,1	102,6	105,1	104,4	109,7
Dic	106,7	105,4	100,4	116,6	101,6	102,7	103,2	105,1	104,6	107,4
2009	105,4	101,3	99,6	127,2	114,0	103,4	104,4	105,4	108,6	106,2
Ene	106,3	102,4	98,2	132,9	102,7	102,8	104,2	104,3	105,2	105,8
Feb	105,9	100,4	97,5	129,7	103,9	103,1	104,2	104,3	105,9	105,0
Mar	105,6	98,0	97,6	121,5	106,0	103,2	104,2	104,3	106,2	104,7
Abr	105,3	97,4	96,9	115,3	107,9	103,2	104,5	104,3	107,4	104,7
May	104,9	95,5	97,7	116,6	110,3	103,3	104,8	104,3	108,5	105,2
Jun	105,1	99,2	100,2	124,5	111,3	103,5	104,5	104,3	108,9	105,0
Jul	104,2	99,6	102,2	113,3	111,5	103,6	104,5	104,3	109,0	107,3
Ago	105,3	102,2	102,0	126,9	111,3	103,5	104,5	105,1	109,3	107,5
Sep	105,6	104,4	102,2	130,6	111,5	103,7	104,6	105,1	109,5	107,2
Oct	105,6	105,4	101,5	143,2	117,5	103,8	104,2	107,6	110,2	107,3
Nov	105,7	104,5	100,2	131,7	134,2	103,9	104,3	107,6	111,1	107,1
Dic	105,6	106,2	98,6	140,0	139,5	103,7	104,2	109,6	112,0	107,2
2010	106,1	110,1	105,6	137,8	149,6	105,3	105,2	110,7	115,0	111,0
Ene	105,5	108,9	97,6	151,4	143,9	104,0	104,4	111,6	112,8	106,6
Feb	105,5	105,8	97,4	146,6	148,5	104,3	104,5	111,6	113,3	108,4
Mar	105,6	106,5	99,8	153,8	150,8	105,0	104,9	111,6	114,6	108,9
Abr	105,6	106,6	102,4	163,6	151,6	105,2	104,9	111,6	114,8	109,0
May	105,4	106,7	103,7	139,0	151,4	105,6	105,0	111,6	115,1	109,4
Jun	105,8	107,0	110,1	137,5	152,0	105,7	105,3	109,4	115,4	111,4
Jul	106,7	111,9	113,0	121,3	149,7	105,8	105,8	109,4	115,7	114,5
Ago	107,1	117,8	113,6	121,6	148,6	105,9	105,9	109,4	116,3	116,5
Sep	107,3	119,9	112,5	105,2	149,6	106,3	105,9	109,7	116,7	114,0

Fuente: Gerencia de Estudios Económicos, Departamento de Cuentas Nacionales y Mercado Interno.

Cuadro N° 15 (continuación)

Índice de precios al consumidor - Área Metropolitana de Asunción.

Principales grupos dentro de cada agrupación.

Año base Diciembre 2007 =100.

Año	Gastos en salud		Transporte		Educación y lectura			Gastos varios		
	Atención médica odontológica y servicios p/ la salud	Productos medicinales	Gastos de transporte privado	Transporte público y taxis	Gastos comunes p/ la educación	Libros, revistas y periódicos	Higiene y cuidado personal	Recreación	Bebidas alcohólicas	Tabaco
2008	104,1	101,7	105,4	107,5	106,2	102,6	104,6	107,3	103,4	103,3
Ene	100,5	100,3	100,8	101,3	100,0	100,3	101,1	104,7	100,4	100,0
Feb	100,5	100,5	103,9	105,2	101,3	100,5	102,0	104,7	100,6	100,1
Mar	100,7	101,2	103,2	105,3	106,7	100,7	102,4	104,7	100,4	100,1
Abr	104,0	100,9	103,3	105,2	107,2	100,6	103,1	104,7	100,4	100,6
May	105,1	101,5	103,9	105,0	107,2	100,7	103,8	104,6	100,9	101,6
Jun	105,1	101,7	103,5	109,1	107,2	100,8	104,0	108,8	101,5	104,0
Jul	105,2	101,8	103,5	109,2	107,5	100,2	104,2	108,8	105,0	105,2
Ago	105,1	102,2	104,0	109,3	107,5	100,2	104,9	109,3	105,7	105,4
Sep	105,8	102,4	104,6	109,3	107,5	106,7	106,0	109,5	105,7	105,6
Oct	105,8	102,5	110,5	110,0	107,5	106,8	106,7	109,6	105,3	105,6
Nov	105,7	102,5	112,3	109,9	107,5	106,9	108,0	109,3	106,4	105,6
Dic	105,7	102,8	110,7	110,6	107,5	106,8	109,1	109,3	108,1	105,6
2009	106,8	104,9	109,2	102,3	111,5	108,6	111,4	111,9	113,4	120,4
Ene	106,3	102,8	109,8	103,3	107,5	107,1	110,2	109,8	109,8	105,6
Feb	106,5	102,8	110,3	102,7	108,4	107,8	110,7	109,8	111,6	105,6
Mar	106,4	104,7	110,5	102,6	112,2	107,9	111,3	110,1	112,2	112,2
Abr	106,5	104,8	109,5	102,7	112,2	108,0	111,4	110,1	112,5	116,1
May	106,6	105,0	109,4	102,5	112,2	108,1	111,5	110,1	112,9	122,9
Jun	106,8	105,1	109,3	102,2	112,2	108,1	111,9	110,1	113,1	122,7
Jul	107,0	105,2	109,5	102,5	112,2	108,3	112,0	112,6	113,6	122,9
Ago	107,1	105,5	109,2	101,9	112,2	108,5	111,8	114,6	114,1	123,0
Sep	107,1	105,8	109,2	101,3	112,2	108,7	111,8	114,1	114,3	126,3
Oct	107,1	105,8	108,6	101,9	112,2	109,5	111,6	113,8	114,9	129,0
Nov	107,1	105,8	108,3	101,7	112,2	110,4	111,3	114,1	115,2	129,3
Dic	107,1	105,7	106,4	101,9	112,2	110,4	111,3	113,6	116,2	129,3
2010	108,6	105,6	108,2	101,5	117,2	110,9	112,3	114,8	121,5	129,7
Ene	107,3	105,3	107,0	102,6	112,2	110,4	111,4	113,6	118,0	128,5
Feb	107,3	105,2	107,4	101,8	116,8	110,5	111,8	114,3	119,5	128,7
Mar	107,4	105,2	107,0	101,6	117,8	110,8	112,2	114,7	121,2	128,8
Abr	107,6	105,2	107,5	101,2	117,8	111,0	112,1	113,9	121,2	128,9
May	108,1	105,5	108,5	101,1	117,8	111,0	112,4	114,4	121,8	129,8
Jun	109,4	105,7	108,8	101,0	117,8	111,1	112,4	114,7	122,3	130,6
Jul	109,4	105,8	109,2	101,2	117,8	111,1	112,7	115,0	122,5	130,7
Ago	109,8	106,1	109,3	101,4	118,6	111,3	112,7	114,9	123,5	130,6
Sep	110,9	106,1	109,4	101,5	118,6	111,3	112,8	117,6	123,9	130,7

Fuente: Gerencia de Estudios Económicos, Departamento de Cuentas Nacionales y Mercado Interno

Cuadro Nº 16

Índice de precios del productor.
Base diciembre 1995 = 100.

Año	Productos nacionales								Productos importados					Índice general
	Agricultura	Ganadería	Silvicultura y extracción de madera	Minerales	Alimentos, bebidas y tabaco, textiles y productos de cuero	Bienes transportables no metálicos	Productos metálicos, maquinarias y equipo	Índice de productos nacionales	Minerales	Alimentos, bebidas y tabaco, textiles y productos de cuero	Bienes transportables no metálicos	Productos metálicos, maquinarias y equipo	Índice de productos importados	
2008	304,9	330,1	296,3	333,5	304,9	498,3	247,3	340,9	915,0	287,2	563,5	192,7	366,6	348,7
Ene	302,6	321,6	281,2	307,3	292,3	460,2	266,0	327,3	950,6	277,3	521,9	199,1	359,7	337,2
Feb	324,0	318,2	285,2	321,1	298,1	481,7	266,0	338,4	974,0	274,6	550,8	199,2	370,3	348,2
Mar	320,8	321,8	285,2	323,7	302,4	483,8	255,0	339,9	1029,0	280,7	550,5	192,7	371,0	349,4
Abr	318,4	326,6	285,2	325,3	304,8	486,2	240,7	341,0	1025,6	274,7	547,6	192,2	369,3	349,6
May	305,4	327,2	301,5	328,9	310,2	497,3	230,0	342,3	1094,3	278,0	565,1	182,8	374,8	352,2
Jun	313,0	328,1	299,9	328,3	312,3	500,3	225,5	345,5	1152,9	280,2	567,4	176,4	376,5	354,9
Jul	309,0	347,1	299,9	334,1	314,6	505,0	225,5	348,7	1154,7	281,7	563,1	180,6	377,8	357,6
Ago	304,2	351,1	299,9	338,6	312,4	505,7	225,5	347,4	995,6	282,9	567,0	180,7	366,8	353,3
Sep	294,2	344,3	302,4	339,3	309,0	516,1	247,5	345,1	877,3	284,1	569,8	182,3	359,6	349,5
Oct	286,4	335,1	302,4	340,1	305,8	515,9	262,0	340,9	712,7	294,0	584,6	200,4	362,2	347,4
Nov	289,5	324,9	305,5	357,1	301,2	515,3	262,0	338,8	581,0	316,8	596,0	212,8	363,7	346,4
Dic	291,5	315,5	307,1	357,8	296,2	511,8	262,0	335,7	432,7	321,7	577,6	213,6	347,3	339,2
2009	324,7	310,2	313,6	367,6	301,6	505,6	242,6	344,2	661,5	316,1	543,4	215,6	355,3	347,6
Ene	314,5	300,3	307,1	363,3	296,1	503,3	262,0	337,9	463,7	323,7	554,5	215,7	343,9	339,8
Feb	313,4	303,8	307,1	366,0	298,8	503,8	257,2	339,2	456,2	324,8	551,7	216,6	343,0	340,3
Mar	303,5	300,5	310,8	366,6	298,1	505,3	257,2	336,4	526,6	324,7	549,6	220,6	350,1	340,6
Abr	301,9	295,4	312,1	364,5	296,0	504,8	257,2	334,5	545,7	322,4	548,2	220,1	350,7	339,5
May	319,5	287,3	312,1	365,5	293,2	503,3	257,2	336,6	640,4	322,3	544,6	219,5	356,6	342,7
Jun	316,9	299,6	312,1	365,7	294,4	504,2	235,9	337,8	753,1	322,3	538,9	218,9	363,2	345,5
Jul	309,5	312,6	317,1	367,6	299,1	505,8	229,9	339,8	700,6	323,7	540,4	217,0	358,6	345,5
Ago	316,9	321,6	317,1	369,1	300,9	506,5	227,7	343,6	773,8	307,4	539,9	216,1	362,8	349,5
Sep	328,1	321,9	317,0	369,9	300,5	507,2	227,7	346,5	732,1	315,9	539,5	215,1	359,2	350,4
Oct	347,8	325,8	317,0	369,9	310,9	507,6	232,9	355,9	782,7	311,1	538,9	212,5	361,2	357,5
Nov	364,3	324,3	316,1	371,2	315,5	507,5	232,9	361,5	809,3	299,0	538,5	209,2	360,7	361,3
Dic	360,3	329,5	317,1	371,8	315,3	507,4	232,9	361,2	753,5	295,3	536,1	206,4	353,9	359,0
2010	312,1	355,2	336,4	380,8	329,5	518,0	235,8	360,6	794,7	312,5	552,5	206,8	363,2	361,4
Ene	311,3	335,5	317,1	374,0	320,1	509,3	232,9	351,8	790,6	302,6	537,4	207,3	358,0	353,7
Feb	301,5	339,2	317,1	374,7	319,5	510,6	232,9	349,8	767,4	309,5	539,8	206,7	356,9	352,0
Mar	309,2	343,7	319,0	375,4	327,9	513,7	233,2	356,1	815,5	305,9	541,0	207,9	361,6	357,7
Abr	316,7	350,8	327,3	379,9	328,9	514,3	242,4	360,0	863,7	304,4	543,6	204,2	363,9	361,2
May	307,2	348,8	330,6	383,5	329,7	517,1	242,4	358,3	764,5	307,5	556,7	206,4	361,7	359,3
Jun	302,7	350,6	335,8	382,6	331,2	519,5	228,8	358,3	774,8	313,7	560,1	206,5	363,9	360,0
Jul	314,0	367,8	340,6	382,6	330,2	521,4	238,8	363,8	784,4	317,7	561,2	206,0	364,9	364,1
Ago	310,9	377,2	369,4	384,0	336,4	528,0	238,7	369,1	795,6	325,5	566,2	207,5	368,5	368,9
Sep	335,4	383,3	370,6	390,8	341,6	527,8	232,0	378,0	795,9	325,8	566,3	208,7	369,2	375,3

Fuente: Gerencia de Estudios Económicos, Departamento de Cuentas Nacionales y Mercado Interno.

Cuadro N° 17

Balance monetario del Banco Central del Paraguay.
En millones de guaraníes.

Año	Activos internacionales netos	Activos internos netos						Billetes y monedas en circulación (MO) (a)	Reservas bancarias (b)	Base monetaria (BM) c = (a+b)	
		Crédito neto al sector público		Crédito neto al sistema bancario		Instrumentos de regulación					Otros activos y pasivos
		Gobierno general	Resto sector público	Préstamos	Depósitos	I R M	Call				
2008											
Ene	11.844.667	-277.815	372.426	1.137.425	4.245.037	4.381.360	0	-511.257	3.939.049	2.436.773	6.375.822
Feb	11.550.536	-300.767	365.101	1.136.123	3.835.791	4.637.950	0	-348.409	3.928.843	2.128.215	6.057.058
Mar	11.698.624	-389.162	360.637	1.132.939	4.139.518	4.603.490	0	108.117	4.168.147	2.409.550	6.577.697
Abr	11.931.621	-574.474	358.773	1.127.139	4.135.367	5.301.310	0	918.715	4.325.097	2.403.136	6.728.233
May	12.640.858	-946.012	364.352	1.126.437	4.202.383	5.657.070	0	993.378	4.319.559	2.283.900	6.603.459
Jun	12.748.360	-1.052.101	369.908	1.124.700	4.491.962	5.673.380	0	1.359.584	4.385.110	2.592.681	6.977.791
Jul	12.817.890	-1.180.961	358.415	1.124.779	4.310.961	5.816.200	0	1.349.282	4.342.244	2.420.585	6.762.829
Ago	12.620.820	-1.339.806	357.925	1.124.634	4.274.332	5.552.350	0	1.409.454	4.346.345	2.472.143	6.818.488
Set	12.065.894	-1.645.421	348.311	1.124.179	4.174.602	4.949.330	0	1.500.921	4.269.951	2.417.690	6.687.641
Oct	12.679.476	-1.546.723	323.537	1.130.870	4.135.630	4.150.200	0	-4.723	4.296.607	2.363.797	6.660.404
Dic	14.200.189	-1.524.946	384.459	1.134.767	4.766.892	3.353.520	0	-1.100.134	4.973.924	2.643.019	7.616.943
2009											
Ene	14.385.682	-1.710.927	374.763	1.136.504	5.709.474	2.704.600	0	-1.346.485	4.425.463	3.688.145	8.113.608
Feb	14.527.767	-1.403.416	369.688	1.137.662	6.324.263	2.546.810	0	-1.542.406	4.218.221	4.187.696	8.405.917
Mar	14.693.094	-1.545.819	379.357	1.124.043	6.403.977	2.588.710	0	-1.434.126	4.223.860	4.075.463	8.299.323
Abr	15.258.764	-1.933.920	361.285	1.123.122	6.700.520	2.423.630	0	-1.393.331	4.291.770	4.310.416	8.602.186
May	15.814.416	-2.372.026	377.687	1.122.745	7.250.192	1.956.130	0	-1.462.844	4.273.656	4.639.129	8.912.785
Jun	16.012.699	-2.304.219	367.705	1.122.456	7.586.627	1.893.630	0	-1.394.395	4.323.989	5.003.373	9.327.362
Jul	16.311.210	-2.542.031	370.050	1.121.877	7.106.544	2.543.540	0	-1.281.640	4.329.382	4.397.164	8.726.546
Ago	16.363.263	-2.535.828	353.882	1.121.443	6.833.121	2.946.830	0	-1.157.821	4.364.988	4.088.708	8.453.696
Set	17.367.642	-3.044.144	351.604	1.120.430	6.813.402	3.020.230	0	-1.546.280	4.415.620	4.072.311	8.487.931
Oct	17.500.587	-3.091.808	324.658	1.119.790	7.083.791	2.677.110	0	-1.618.493	4.473.833	4.413.320	8.887.153
Nov	17.864.812	-3.270.175	358.370	1.118.633	6.915.910	3.035.010	0	-1.466.599	4.654.121	4.301.428	8.955.549
Dic	17.789.031	-2.224.608	323.245	1.115.944	7.250.423	3.518.610	0	-696.780	5.537.799	4.622.506	10.160.305
2010											
Ene	18.274.305	-2.333.094	337.876	1.117.970	7.062.160	4.197.810	0	-1.120.207	5.016.880	4.517.621	9.534.501
Feb	18.057.015	-2.312.105	351.484	1.117.521	6.524.649	4.804.810	0	-906.172	4.978.284	4.054.383	9.032.667
Mar	18.124.136	-2.525.824	345.100	1.117.275	6.428.546	4.719.810	0	-815.318	5.097.013	3.806.394	8.903.407
Abr	18.237.788	-2.654.800	344.724	1.117.788	6.630.613	4.407.430	0	-890.061	5.117.396	3.994.792	9.112.188
May	18.459.211	-2.930.859	355.358	1.117.563	6.808.436	4.319.430	0	-775.285	5.098.122	3.968.854	9.066.976
Jun	18.627.705	-3.260.657	333.450	1.117.780	7.032.728	3.877.330	0	-835.607	5.072.613	4.179.719	9.252.332
Jul	18.821.780	-3.280.775	334.722	1.116.814	6.728.775	3.958.330	0	-1.022.984	5.282.452	3.881.092	9.163.544
Ago	18.883.881	-3.273.602	352.311	1.116.634	7.069.066	3.772.120	0	-1.004.187	5.233.851	4.154.666	9.388.517
Sep	19.392.314	-3.373.853	369.415	1.117.574	6.923.577	3.839.120	0	-1.450.452	5.292.301	3.944.886	9.237.187

Fuente: Gerencia de Estudios Económicos, Departamento de Estudios Monetarios y Financieros, en base a cifras del Departamento de Contabilidad.

* Cifras preliminares.

Cuadro N° 18

Instrumentos de regulación monetaria.
En millones de guaraníes.

Año	Montos colocados según plazos						Tasas según Plazos (%)					Rendimiento promedio ponderado	
	Días					Total colocaciones	Saldos	Días					
	7 a 45	60a90	120a180	245a365	546a728			7 a 45	60a90	120a180	245a365		546a728
2008	363.627	559.963	66.790	130.977	36.725	1.158.082	4.823.483	5,0	5,8	5,7	7,1	7,8	5,9
Ene	297.000	493.970	65.400	190.620	27.000	1.073.990	4.381.360	4,5	5,3	6,0	7,8	8,5	5,6
Feb	328.500	695.030	66.200	111.000	15.000	1.215.730	4.637.950	4,5	5,3	6,0	7,6	8,5	5,4
Mar	323.940	416.500	50.000	101.900	59.000	951.340	4.603.490	4,8	5,6	6,2	7,6	8,6	5,8
Abr	636.130	767.460	99.500	211.600	61.000	1.775.690	5.301.310	6,0	6,8	7,5	8,3	9,0	6,8
May	571.570	519.240	176.880	284.000	45.000	1.596.690	5.647.070	6,0	6,7	7,5	8,3	9,0	6,9
Jun	456.080	631.500	164.000	170.000	5.000	1.426.580	5.673.380	5,9	6,5	7,3	8,1	8,5	6,6
Jul	452.450	855.560	96.500	221.000	107.500	1.733.010	5.816.200	5,0	6,2	7,0	7,8	8,5	6,0
Ago	261.600	648.000	60.000	133.300	28.100	1.131.000	5.549.350	5,0	5,7	7,0	7,8	8,5	5,9
Sep	309.950	527.500	20.000	55.000	55.000	967.450	4.949.450	5,2	6,2	7,4	8,7	9,0	6,2
Oct	223.800	306.800	3.000	58.300	23.100	615.000	4.150.200	5,0	5,8	6,5	7,2	8,0	5,7
Nov	241.200	425.000	0	0	0	666.200	3.818.520	4,6	4,9	0,0	0,0	0,0	4,8
Dic	261.300	433.000	0	35.000	15.000	744.300	3.353.520	4,0	4,7	0,0	6,5	7,0	4,6
2009	117.000	231.675	38.019	116.684	105.750	609.128	2.852.070	0,6	0,8	1,4	2,8	3,7	2,1
Ene	174.000	163.000	5.000	45.000	35.000	422.000	2.674.600	3,9	3,9	5,5	6,3	7,0	4,4
Feb	150.000	260.000	100.210	0	0	510.210	2.546.810	1,9	2,3	3,4	0,0	0,0	2,4
Mar	175.000	390.000	160.000	0	0	725.000	2.588.710	0,7	1,2	2,2	0,0	0,0	1,3
Abr	130.000	195.000	12.020	20.000	0	357.020	2.423.630	0,3	0,5	1,9	0,0	0,0	0,6
May	90.000	115.000	85.000	1.000	0	291.000	1.956.130	0,1	0,3	1,6	2,5	0,0	0,6
Jun	100.000	220.000	2.500	151.000	35.000	508.500	1.893.630	0,1	0,3	0,8	3,8	5,3	1,6
Jul	175.000	300.000	20.000	370.710	239.000	1.104.710	2.543.540	0,1	0,3	0,5	3,6	5,3	2,5
Ago	105.000	175.000	0	235.000	305.000	820.000	2.946.830	0,1	0,2	0,0	3,3	5,3	3,0
Sep	130.000	262.400	15.000	160.000	80.000	647.400	3.020.230	0,1	0,2	0,5	3,9	5,3	1,8
Oct	65.000	74.900	0	125.000	35.000	299.900	2.677.110	0,1	0,2	0,0	4,0	5,3	2,4
Nov	90.000	359.800	16.500	121.500	180.000	767.800	3.035.010	0,1	0,2	0,5	3,3	5,3	1,9
Dic	20.000	265.000	40.000	171.000	360.000	856.000	3.518.610	0,1	0,2	0,5	2,9	5,3	2,9
2010	61.111	236.056	6.667	111.180	75.000	490.013	4.210.688	0,3	0,7	0,3	3,0	2,9	1,6
Ene	25.000	285.000	0	390.000	200.000	900.000	4.197.810	0,1	0,2	0,0	3,0	5,3	2,6
Feb	35.000	270.000	10.000	322.000	275.000	912.000	4.804.810	0,1	0,2	0,5	2,7	5,3	2,6
Mar	60.000	75.000	0	155.000	50.000	340.000	4.719.810	0,1	0,2	0,0	2,6	5,3	2,0
Abr	0	115.000	0	50.720	50.000	215.720	4.407.430	0,0	0,2	0,0	2,2	5,3	1,9
May	5.000	202.500	0	1.000	0	208.500	4.319.430	0,1	0,3	0,0	3,5	0,0	0,3
Jun	0	200.000	0	2.900	0	202.900	3.877.330	0,0	0,4	0,0	3,5	0,0	0,5
Jul	160.000	470.000	0	4.000	0	634.000	3.958.330	0,5	1,1	0,0	3,5	0,0	0,9
Ago	100.000	270.000	0	20.000	0	390.000	3.772.120	0,8	1,5	0,0	2,2	0,0	1,3
Sep	165.000	237.000	50.000	55.000	100.000	607.000	3.839.120	1,2	2,0	2,2	4,1	5,3	2,5

Fuente: Gerencia de Estudios Económicos, Departamento de Estudios Monetarios y Financieros.

* Cifras preliminares.

Nota: A partir de agosto-1996 son incluidos en los saldos Gs 52,1 mil millones; de septiembre a junio de 1997, Gs 89,3 mil millones en cada mes; en julio-1997 Gs79,8 mil millones

Gs 56,1 mil millones de guaraníes a partir de agosto-1997 y, Gs 43,9 mil millones en enero-1998. Las cifras mencionadas corresponden al canje de Cartas de Compromiso por reducción de encaje legal.

Cuadro N° 19

Operaciones cambiarias del Banco Central del Paraguay.

En millones de dólares.

Año	Sector financiero			Sector público			Otras operaciones 1/			Operaciones netas totales 10 = 3+6+9
	Compra 1	Venta 2	Total neto 3=1+2	Compra 4	Venta 5	Total neto 6=4+5	Compra 7	Venta 8	Total neto 9 = 7 + 8	
2008	553,1	-565,9	-12,8	306,9	-19,6	287,3	0,0	-8,6	-8,6	265,9
Ene	22,4	-3,0	19,4	42,0	-0,5	41,5	0,0	-4,7	-4,7	56,2
Feb	0,0	-47,8	-47,8	21,1	-1,8	19,3	0,0	-0,2	-0,2	-28,7
Mar	102,7	0,0	102,7	5,7	0,0	5,7	0,0	-0,8	-0,8	107,6
T1	125,1	-50,8	74,3	68,8	-2,3	66,5	0,0	-5,7	-5,7	135,1
Abr	181,5	0,0	181,5	23,2	-12,6	10,6	0,0	-0,1	-0,1	192,0
May	110,5	0,0	110,5	22,3	-2,2	20,1	0,0	-0,2	-0,2	130,4
Jun	90,4	0,0	90,4	29,0	0,0	29,0	0,0	-0,4	-0,4	119,1
T2	382,4	0,0	382,4	74,6	-14,8	59,7	0,0	-0,6	-0,6	441,5
Jul	35,6	-32,6	3,0	25,6	-0,3	25,4	0,0	-0,2	-0,2	28,2
Ago	3,0	-61,5	-58,5	24,3	-1,1	23,2	0,0	-1,2	-1,2	-36,5
Sep	0,0	-131,5	-131,5	16,4	-0,1	16,2	0,0	-0,1	-0,1	-115,4
T3	38,6	-225,6	-187,0	66,3	-1,5	64,8	0,0	-1,5	-1,5	-123,7
Oct	7,0	-205,7	-198,7	20,6	-0,2	20,4	0,0	-0,1	-0,1	-178,4
Nov	0,0	-55,3	-55,3	12,8	-0,5	12,4	0,0	-0,2	-0,2	-43,2
Dic	0,0	-28,5	-28,5	63,8	-0,3	63,5	0,0	-0,5	-0,5	34,6
T4	7,0	-289,5	-282,5	97,2	-1,0	96,3	0,0	-0,8	-0,8	-187,0
2009	366,1	-77,0	289,1	453,8	-56,4	397,4	0,0	-2,1	-2,1	684,4
Ene	0,0	-40,0	-40,0	17,2	0,0	17,2	0,0	-0,1	-0,1	-22,9
Feb	0,5	-21,0	-20,5	7,6	-1,3	6,3	0,0	-0,9	-0,9	-15,0
Mar	0,0	-6,0	-6,0	5,6	-2,4	3,3	0,0	-0,1	-0,1	-2,8
T1	0,5	-67,0	-66,5	30,5	-3,7	26,8	0,0	-1,0	-1,0	-40,7
Abr	72,3	0,0	72,3	13,4	-1,1	12,3	0,0	0,0	0,0	84,6
May	41,5	0,0	41,5	21,1	-0,4	20,6	0,0	-0,1	-0,1	62,1
Jun	33,5	0,0	33,5	16,2	-17,2	-1,0	0,0	0,0	0,0	32,5
T2	147,3	0,0	147,3	50,6	-18,7	31,9	0,0	-0,1	-0,1	179,1
Jul	0,0	0,0	0,0	21,4	-17,5	3,8	0,0	0,0	0,0	3,8
Ago	4,0	0,0	4,0	24,2	-12,5	11,7	0,0	-0,8	-0,8	14,8
Sep	0,0	0,0	0,0	34,5	0,0	34,5	0,0	-0,2	-0,2	34,3
T3	4,0	0,0	4,0	80,0	-30,0	50,0	0,0	-1,0	-1,0	53,0
Oct	16,8	0,0	16,8	123,9	-1,9	122,0	0,0	0,0	0,0	138,8
Nov	86,5	0,0	86,5	72,5	-0,5	72,0	0,0	0,0	0,0	158,6
Dic	111,0	-10,0	101,0	96,2	-1,6	94,7	0,0	0,0	0,0	195,7
T4	214,3	-10,0	204,3	292,6	-3,9	288,7	0,0	0,0	0,0	493,0
2010	0,0	-73,0	-73,0	228,7	-18,4	210,4	0,1	-2,1	-2,0	135,4
Ene	0,0	-26,5	-26,5	11,6	-1,0	10,6	0,0	-0,1	-0,1	-16,0
Feb	0,0	-21,5	-21,5	18,2	-4,8	13,4	0,0	0,0	0,0	-8,1
Mar	0,0	-4,0	-4,0	61,3	-0,1	61,2	0,0	-0,9	-0,9	56,3
T1	0,0	-52,0	-52,0	91,1	-6,0	85,2	0,0	-1,0	-1,0	32,2
Abr	0,0	-11,0	-11,0	26,5	-0,6	25,9	0,1	0,0	0,1	14,9
May	0,0	-10,0	-10,0	25,1	-4,6	20,6	0,1	0,0	0,1	10,6
Jun	0,0	0,0	0,0	51,7	-3,8	47,8	0,0	-0,1	-0,1	47,8
T2	0,0	-21,0	-21,0	103,3	-9,0	94,3	0,1	-0,1	0,1	73,3
Jul	0,0	0,0	0,0	12,3	-2,0	10,3	0,0	-0,2	-0,2	10,1
Ago	0,0	0,0	0,0	22,0	-1,3	20,7	0,0	-0,9	-0,9	19,8
Sep	0,0	0,0	0,0	10,3	0,0	10,3	0,0	0,0	0,0	10,3
T3	0,0	0,0	0,0	44,5	-3,3	41,2	0,0	-1,1	-1,0	40,2

Fuente: Departamento de Operaciones de Mercado Abierto.

Nota: 1/ Incluye entidades binacionales, organizaciones multilaterales y Banco Central del Paraguay.

Cuadro N° 20

Agregados monetarios.

En millones de guaraníes.

Año	M0		M1 (a)	Cuasidinero (b)			M2 c = (a+b)	Depósitos en moneda extranjera (d)	M3 e = (c+d)
	BM Base monetaria	Billetes y mon		Depósitos de ahorro	Depósitos a plazos	Certificados de ahorro			
2008									
Ene	6.375.822	3.939.049	8.708.431	1.230.516	6.376	1.921.441	11.866.764	6.584.089	18.450.853
Feb	6.057.057	3.928.842	8.828.514	1.294.596	6.233	1.961.363	12.090.706	6.878.153	18.968.859
Mar	6.577.697	4.168.147	9.252.423	1.358.262	5.449	2.016.152	12.632.286	7.439.873	20.072.159
Abr	6.728.233	4.325.096	9.757.753	1.387.587	42.425	2.210.820	13.398.585	7.405.216	20.803.801
May	6.603.459	4.319.560	9.888.801	1.454.301	43.216	2.295.121	13.681.438	7.437.579	21.119.017
Jun	6.977.792	4.385.111	9.903.087	1.550.875	6.855	2.346.612	13.807.429	6.974.886	20.782.315
Jul	6.762.829	4.342.244	10.130.490	1.481.161	7.172	2.359.689	13.978.511	7.040.757	21.019.268
Ago	6.818.488	4.346.345	10.047.036	1.485.804	7.402	2.441.398	13.981.641	6.898.617	20.880.258
Sep	6.687.641	4.269.951	9.534.518	1.493.456	7.379	2.559.193	13.594.545	7.076.956	20.671.502
Oct	6.660.403	4.296.607	9.038.181	1.363.110	8.710	2.591.754	13.001.755	8.235.343	21.237.098
Nov	6.715.786	4.264.151	8.885.331	1.387.709	12.532	2.621.584	12.907.156	8.610.565	21.517.721
Dic	7.616.943	4.973.923	9.869.843	1.469.458	7.597	2.757.164	14.104.062	8.942.081	23.046.143
2009									
Ene	8.113.607	4.425.462	9.275.013	1.526.346	7.565	3.019.370	13.828.295	9.340.462	23.168.757
Feb	8.405.917	4.218.221	9.158.168	1.582.661	8.217	3.016.415	13.765.461	9.633.191	23.398.652
Mar	8.299.323	4.223.861	9.146.463	1.496.750	9.788	3.045.517	13.698.518	9.955.164	23.653.682
Abr	8.602.187	4.291.770	9.377.943	1.572.879	10.874	3.062.926	14.024.622	10.345.775	24.370.396
May	8.912.785	4.273.657	9.791.183	1.610.217	8.258	3.068.255	14.477.913	10.826.216	25.304.129
Jun	9.327.362	4.323.989	9.833.798	1.671.111	5.266	3.127.564	14.637.739	10.897.509	25.535.248
Jul	8.726.546	4.329.382	9.972.480	1.585.548	5.351	3.291.249	14.854.628	10.974.861	25.829.489
Ago	8.453.697	4.364.988	10.060.466	1.597.072	7.051	3.416.577	15.081.166	10.995.183	26.076.349
Sep	8.487.930	4.415.619	10.250.083	1.650.732	6.981	3.511.437	15.419.233	10.862.087	26.281.320
Oct	8.887.154	4.473.834	10.687.150	1.712.177	7.401	3.514.953	15.921.681	10.978.178	26.899.859
Nov	8.955.549	4.654.121	11.048.432	1.841.744	7.001	3.426.445	16.323.622	10.713.894	27.037.516
Dic	10.160.304	5.537.799	12.787.593	1.886.101	6.952	3.485.412	18.166.058	9.945.209	28.111.267
2010									
Ene	9.534.500	5.016.879	12.367.298	1.950.565	6.317	3.498.463	17.822.643	10.096.673	27.919.316
Feb	9.032.666	4.978.284	12.291.429	2.444.323	7.202	3.513.246	18.256.200	10.674.475	28.930.675
Mar	8.903.406	5.097.012	12.935.670	2.095.320	17.702	3.524.283	18.572.975	11.310.424	29.883.399
Abr	9.112.189	5.117.397	13.020.044	2.088.697	18.702	3.570.119	18.697.562	11.932.240	30.629.802
May	9.066.976	5.098.122	12.905.296	2.140.038	18.852	3.649.944	18.714.130	11.694.314	30.408.444
Jun	9.252.332	5.072.613	12.734.166	2.089.314	16.253	3.777.005	18.616.738	11.892.168	30.508.906
Jul	9.163.544	5.282.453	12.978.384	2.127.549	16.253	3.836.909	18.959.095	12.601.496	31.560.591
Ago	9.388.517	5.233.851	12.976.325	2.055.005	15.478	3.895.772	18.942.580	12.732.067	31.674.647
Sep	9.237.187	5.292.301	13.043.970	2.205.427	18.678	3.918.414	19.186.489	13.016.657	32.203.146

Fuente: Gerencia de Estudios Económicos, Departamento de Estudios Monetarios y Financieros.

Nota: No incluye los depósitos del sector público.

Cuadro N° 21

**Agregados monetarios.
Tasas de variación, (%).**

Año	BM		M0		M1		M2		M3	
	Base monetaria		Billetes y monedas en circulación							
	Variación		Variación		Variación		Variación		Variación	
	Mensual	Interanual	Mensual	Interanual	Mensual	Interanual	Mensual	Interanual	Mensual	Interanual
2008										
Ene	-1,6	37,1	-8,9	34,8	-5,1	42,0	0,2	46,7	0,1	34,1
Feb	-5,0	29,7	-0,3	30,7	1,4	41,8	1,9	46,7	2,8	36,2
Mar	8,6	25,6	6,1	33,9	4,8	38,5	4,5	43,6	5,8	38,1
Abr	2,3	29,1	3,8	35,2	5,5	43,4	6,1	48,8	3,6	38,6
May	-1,9	26,9	-0,1	38,8	1,3	42,6	2,1	49,6	1,5	39,7
Jun	5,7	33,3	1,5	36,2	0,1	35,9	0,9	44,0	-1,6	30,7
Jul	-3,1	30,7	-1,0	30,8	2,3	39,2	1,2	45,1	1,1	31,9
Ago	0,8	32,3	0,1	31,1	-0,8	33,9	0,0	40,8	-0,7	28,4
Sep	-1,9	26,8	-1,8	26,7	-5,1	25,9	-2,8	34,7	-1,0	25,6
Oct	-0,4	24,0	0,6	26,4	-5,2	18,3	-4,4	28,4	2,7	28,0
Nov	0,8	22,1	-0,8	20,7	-1,7	11,5	-0,7	23,2	1,3	27,0
Dic	13,4	17,6	16,6	15,0	11,1	7,5	9,3	19,1	7,1	25,0
2009										
Ene	6,5	27,3	-11,0	12,3	-6,0	6,5	-2,0	16,5	0,5	25,6
Feb	3,6	38,8	-4,7	7,4	-1,3	3,7	-0,5	13,9	1,0	23,4
Mar	-1,3	26,2	0,1	1,3	-0,1	-1,1	-0,5	8,4	1,1	17,8
Abr	3,6	27,9	1,6	-0,8	2,5	-3,9	2,4	4,7	3,0	17,1
May	3,6	35,0	-0,4	-1,1	4,4	-1,0	3,2	5,8	3,8	19,8
Jun	4,7	33,7	1,2	-1,4	0,4	-0,7	1,1	6,0	0,9	22,9
Jul	-6,4	29,0	0,1	-0,3	1,4	-1,6	1,5	6,3	1,2	22,9
Ago	-3,1	24,0	0,8	0,4	0,9	0,1	1,5	7,9	1,0	24,9
Sep	0,4	26,9	1,2	3,4	1,9	7,5	2,2	13,4	0,8	27,1
Oct	4,7	33,4	1,3	4,1	4,3	18,2	3,3	22,5	2,4	26,7
Nov	0,8	33,4	4,0	9,1	3,4	24,3	2,5	26,5	0,5	25,7
Dic	13,5	33,4	19,0	11,3	15,7	29,6	11,3	28,8	4,0	22,0
2010										
Ene	-6,2	17,5	-9,4	13,4	-3,3	33,3	-1,9	28,9	-0,7	20,5
Feb	-5,3	7,5	-0,8	18,0	-0,6	34,2	2,4	32,6	3,6	23,6
Mar	-1,4	7,3	2,4	20,7	5,2	41,4	1,7	35,6	3,3	26,3
Abr	2,3	5,9	0,4	19,2	0,7	38,8	0,7	33,3	2,5	25,7
May	-0,5	1,7	-0,4	19,3	-0,9	31,8	0,1	29,3	-0,7	20,2
Jun	2,0	-0,8	-0,5	17,3	-1,3	29,5	-0,5	27,2	0,3	19,5
Jul	-1,0	5,0	4,1	22,0	1,9	30,1	1,8	27,6	3,4	22,2
Ago	2,5	11,1	-0,9	19,9	0,0	29,0	-0,1	25,6	0,4	21,5
Sep	-1,6	8,8	1,1	19,9	0,5	27,3	1,3	24,4	1,7	22,5

Fuente: Gerencia de Estudios Económicos, Departamento de Estudios Monetarios y Financieros.

Cuadro N° 22

Depósitos del sector privado en el sistema bancario.

Año	En moneda nacional (en millones de guaraníes)					Part. %	En Moneda extranjera				Total de depósitos (millones de guaraníes)
	Cuenta corriente 1	Ahorro a la vista 2	Ahorro a plazo 3	CD's 4	Total (1+2+3+4)		Millones de USD	Tipo de cambio	En millones de guaraníes	Part. %	
2008											
Ene	5.434.836	1.230.516	6.376	1.921.441	8.593.169	57	1403,86	4.690	6.584.089	43	15.177.258
Feb	5.428.696	1.294.596	6.233	1.961.363	8.690.888	56	1495,25	4.600	6.878.153	44	15.569.041
Mar	5.641.312	1.358.262	5.449	2.016.152	9.021.175	55	1698,60	4.380	7.439.873	45	16.461.048
Abr	5.930.693	1.387.587	42.425	2.210.820	9.571.525	56	1806,15	4.100	7.405.216	44	16.976.741
May	6.178.922	1.454.301	43.216	2.295.121	9.971.559	57	1827,41	4.070	7.437.579	43	17.409.138
Jun	6.215.272	1.550.875	6.855	2.346.612	10.119.614	59	1765,79	3.950	6.974.886	41	17.094.500
Jul	6.438.399	1.481.161	7.172	2.359.689	10.286.421	59	1764,60	3.990	7.040.757	41	17.327.177
Ago	6.349.234	1.485.804	7.402	2.441.398	10.283.839	60	1733,32	3.980	6.898.617	40	17.182.456
Sep	5.961.955	1.493.456	7.379	2.559.193	10.021.982	59	1773,67	3.990	7.076.956	41	17.098.939
Oct	5.459.223	1.363.110	8.710	2.591.754	9.422.797	53	1790,29	4.600	8.235.343	47	17.658.140
Nov	5.381.666	1.387.709	12.532	2.621.584	9.403.491	52	1771,72	4.860	8.610.565	48	18.014.056
Dic	5.829.226	1.469.458	7.597	2.757.164	10.063.444	53	1813,81	4.930	8.942.081	47	19.005.526
2009											
Ene	5.815.625	1.526.346	7.565	3.019.370	10.368.906	53	1849,60	5.050	9.340.462	47	19.709.369
Feb	5.718.120	1.582.661	8.217	3.016.415	10.325.413	52	1877,82	5.130	9.633.191	48	19.958.604
Mar	5.764.737	1.496.750	9.788	3.045.517	10.316.792	51	1951,99	5.100	9.955.164	49	20.271.956
Abr	5.875.623	1.572.879	10.874	3.062.926	10.522.302	50	2044,62	5.060	10.345.775	50	20.868.077
May	6.307.778	1.610.217	8.258	3.068.255	10.994.508	50	2148,06	5.040	10.826.216	50	21.820.724
Jun	6.388.880	1.671.111	5.266	3.127.564	11.192.821	51	2170,82	5.020	10.897.509	49	22.090.330
Jul	6.396.113	1.585.548	5.351	3.291.249	11.278.261	51	2203,79	4.980	10.974.861	49	22.253.122
Ago	6.546.496	1.597.072	7.051	3.416.577	11.567.196	51	2221,25	4.950	10.995.183	49	22.562.379
Sep	6.703.428	1.650.732	6.981	3.511.437	11.872.578	52	2225,84	4.880	10.862.087	48	22.734.665
Oct	7.017.625	1.712.177	7.401	3.514.953	12.252.156	53	2258,88	4.860	10.978.178	47	23.230.334
Nov	7.336.026	1.841.744	7.001	3.426.445	12.611.216	54	2241,40	4.780	10.713.894	46	23.325.110
Dic	8.330.997	1.886.101	6.952	3.485.412	13.709.462	58	2162,00	4.600	9.945.209	42	23.654.671
2010											
Ene	8.481.681	1.950.565	6.317	3.498.463	13.937.026	58	2130,10	4.740	10.096.673	42	24.033.699
Feb	8.280.494	2.444.323	7.202	3.513.246	14.245.265	57	2266,82	4.709	10.674.475	43	24.919.740
Mar	8.619.445	2.095.320	17.702	3.524.283	14.256.750	56	2410,58	4.692	11.310.424	44	25.567.174
Abr	8.761.956	2.088.697	18.702	3.570.119	14.439.474	55	2526,95	4.722	11.932.240	45	26.371.714
May	8.787.467	2.140.038	18.852	3.649.944	14.596.301	56	2466,63	4.741	11.694.314	44	26.290.615
Jun	8.610.297	2.089.314	16.253	3.777.005	14.492.869	55	2500,46	4.756	11.892.168	45	26.385.037
Jul	8.639.848	2.127.549	16.253	3.836.909	14.620.559	54	2654,06	4.748	12.601.496	46	27.222.055
Ago	8.696.830	2.055.005	15.478	3.895.772	14.663.085	54	2665,29	4.777	12.732.067	46	27.395.152
Sep	8.721.733	2.205.427	18.678	3.918.414	14.864.252	53	2688,28	4.842	13.016.657	47	27.880.909

Fuente: Gerencia de Estudios Económicos, Departamento de Estudios Monetarios y Financieros.

Cuadro N° 23

Depósitos totales en el sistema bancario.

Año	En moneda nacional (en millones de guaraníes)					En moneda extranjera					Total de depósitos (millones de guaraníes)
	Cuenta corriente 1	Ahorro a la vista 2	Ahorro a plazo 3	CD's 4	Total (1+2+3+4)	Part. %	Millones de USD	Tipo de cambio	En millones de guaraníes	Part. %	
2008											
Ene	6.574.409	1.726.464	6.376	2.467.808	10.775.057	59	1580,40	4.690	7.412.079	41	18.187.136
Feb	6.526.576	1.797.415	6.233	2.507.729	10.837.953	59	1658,95	4.600	7.631.191	41	18.469.144
Mar	6.759.302	1.713.934	5.449	2.690.419	11.169.104	58	1880,79	4.380	8.237.871	42	19.406.975
Abr	7.092.776	1.709.534	42.425	2.902.907	11.747.642	59	2001,83	4.100	8.207.499	41	19.955.141
May	7.311.817	1.854.599	43.216	3.031.787	12.241.419	60	2017,84	4.070	8.212.593	40	20.454.012
Jun	7.395.006	1.911.225	6.855	3.083.112	12.396.198	62	1944,32	3.950	7.680.070	38	20.076.268
Jul	7.611.619	1.876.923	7.172	3.097.189	12.592.903	62	1941,81	3.990	7.747.814	38	20.340.717
Ago	7.611.703	1.966.445	7.402	3.153.598	12.739.148	63	1906,36	3.980	7.587.323	37	20.326.471
Sep	7.228.684	2.010.248	7.379	3.268.555	12.514.866	62	1931,96	3.990	7.708.520	38	20.223.386
Oct	6.714.675	1.957.498	8.710	3.266.454	11.947.337	57	1948,66	4.600	8.963.814	43	20.911.151
Nov	6.715.872	1.941.711	12.532	3.298.488	11.968.603	56	1932,80	4.860	9.393.431	44	21.362.034
Dic	7.086.506	1.835.790	7.597	3.550.966	12.480.859	56	1978,17	4.930	9.752.365	44	22.233.224
2009											
Ene	7.208.467	1.956.145	16.825	3.820.371	13.001.808	56	2008,11	5.050	10.140.943	44	23.142.751
Feb	7.301.493	2.005.181	8.217	3.826.676	13.141.567	56	2034,10	5.130	10.434.937	44	23.576.504
Mar	7.217.892	1.996.493	9.788	3.826.778	13.050.951	55	2122,24	5.100	10.823.408	45	23.874.359
Abr	7.378.430	2.037.058	10.874	3.885.687	13.312.049	54	2251,29	5.060	11.391.541	46	24.703.590
May	7.949.103	2.098.311	8.258	3.956.016	14.011.688	54	2358,88	5.040	11.888.760	46	25.900.448
Jun	8.216.348	2.097.197	5.266	4.020.355	14.339.166	54	2398,93	5.020	12.042.637	46	26.381.803
Jul	8.199.325	1.963.957	5.351	4.321.275	14.489.908	54	2455,28	4.980	12.227.292	46	26.717.200
Ago	8.337.431	2.025.905	7.051	4.471.673	14.842.060	55	2449,65	4.950	12.125.791	45	26.967.851
Sep	8.431.546	2.047.335	6.981	4.609.141	15.095.003	55	2500,69	4.880	12.203.372	45	27.298.375
Oct	8.909.280	2.141.596	7.401	4.687.954	15.746.231	56	2541,71	4.860	12.352.726	44	28.098.957
Nov	9.298.833	2.267.141	7.001	4.765.561	16.338.536	57	2560,50	4.780	12.239.179	43	28.577.715
Dic	10.250.657	2.199.161	6.952	4.877.528	17.334.298	60	2489,20	4.600	11.450.315	40	28.784.613
2010											
Ene	10.815.013	2.335.053	6.317	4.844.049	18.000.432	61	2447,95	4.740	11.603.275	39	29.603.707
Feb	10.295.721	2.900.212	7.202	5.055.612	18.258.747	61	2504,48	4.709	11.793.590	39	30.052.337
Mar	10.508.944	2.616.008	17.702	5.097.069	18.239.723	59	2695,52	4.692	12.647.362	41	30.887.085
Abr	10.797.682	2.586.103	18.702	5.189.735	18.592.222	58	2895,58	4.722	13.672.918	42	32.265.140
May	10.851.603	2.640.390	18.852	5.376.720	18.887.565	59	2820,82	4.741	13.373.496	41	32.261.061
Jun	10.690.230	2.623.049	16.253	5.536.301	18.865.833	58	2820,00	4.756	13.411.934	42	32.277.767
Jul	10.760.172	2.736.454	16.253	5.568.910	19.081.789	58	2955,98	4.748	14.034.995	42	33.116.784
Ago	10.882.575	2.672.997	15.478	5.704.508	19.275.558	58	2924,04	4.777	13.968.136	42	33.243.694
Sep	10.914.097	2.768.376	18.678	5.842.945	19.544.096	58	2921,78	4.842	14.147.262	42	33.691.358

Fuente: Gerencia de Estudios Económicos, Departamento de Estudios Monetarios y Financieros.

Nota: 1/ Incluye depósitos del sector privado y del sector público en el sistema bancario.

Cuadro N° 24

Créditos del sector bancario al sector privado.

Año	Moneda nacional		Moneda extranjera		Total de saldos
	En millones de guaraníes	En millones de guaraníes	En millones USD	Tipo de cambio	En millones de guaraníes
2008					
Ene	6.068.095	4.404.580	939,1	4.690	10.472.675
Feb	6.421.462	4.408.958	958,5	4.600	10.830.420
Mar	6.516.507	4.589.882	1.047,9	4.380	11.106.389
Abr	6.700.838	4.527.536	1.104,3	4.100	11.228.373
May	6.815.837	4.756.551	1.168,7	4.070	11.572.389
Jun	6.918.478	4.721.704	1.195,4	3.950	11.640.182
Jul	7.157.855	4.808.509	1.205,1	3.990	11.966.364
Ago	7.409.550	4.907.161	1.233,0	3.980	12.316.711
Sep	7.898.383	5.100.817	1.278,4	3.990	12.999.201
Oct	8.114.023	5.799.433	1.260,7	4.600	13.913.456
Nov	8.308.431	6.114.602	1.258,1	4.860	14.423.033
Dic	8.467.637	6.354.087	1.288,9	4.930	14.821.724
2009					
Ene	8.802.680	6.491.055	1.285,4	5.050	15.293.735
Feb	8.894.838	6.530.945	1.273,1	5.130	15.425.783
Mar	8.939.771	6.423.472	1.259,5	5.100	15.363.244
Abr	9.140.272	6.308.032	1.246,6	5.060	15.448.305
May	9.225.857	6.133.800	1.217,0	5.040	15.359.657
Jun	9.380.398	6.183.475	1.231,8	5.020	15.563.873
Jul	9.580.811	6.220.606	1.249,1	4.980	15.801.417
Ago	9.888.048	6.245.853	1.261,8	4.950	16.133.901
Sep	10.253.717	6.283.483	1.287,6	4.880	16.537.200
Oct	10.587.662	6.683.440	1.375,2	4.860	17.271.102
Nov	10.901.821	6.846.977	1.432,4	4.780	17.748.798
Dic	11.160.276	6.975.812	1.516,5	4.600	18.136.088
2010					
Ene	11.258.339	7.429.495	1.567,4	4.740	18.687.834
Feb	11.538.079	7.537.754	1.600,7	4.709	19.075.833
Mar	11.870.012	7.817.525	1.666,1	4.692	19.687.537
Abr	12.159.508	8.002.715	1.694,8	4.722	20.162.223
May	12.529.717	8.268.670	1.744,1	4.741	20.798.387
Jun	12.729.157	8.516.927	1.790,8	4.756	21.246.084
Jul	13.240.514	8.887.962	1.871,9	4.748	22.128.476
Ago	13.596.223	9.235.511	1.933,3	4.777	22.831.734
Sep	14.110.602	9.672.429	1.997,6	4.842	23.783.031

Fuente: Gerencia de Estudios Económicos, Departamento de Estudios Monetarios y Financieros.

Cuadro N° 25

Créditos y depósitos del sector privado en el sistema bancario.
Tasas de variación en porcentaje. *

Año	Depósitos del sector privado en el sistema bancario						Créditos del sistema bancario al sector privado					
	Guaraníes		Dólares		Totales		Guaraníes		Dólares		Totales	
	Mensual	Interanual	Mensual	Interanual	Mensual	Interanual	Mensual	Interanual	Mensual	Interanual	Mensual	Interanual
2008												
Ene	7,5	53,7	-0,2	16,2	4,0	34,8	10,6	57,6	-1,9	38,5	5,0	48,9
Feb	1,1	52,7	4,5	21,0	2,6	36,9	5,8	66,8	0,1	39,0	3,4	54,2
Mar	3,8	48,7	8,2	29,5	5,7	39,4	1,5	71,5	4,1	38,1	2,5	55,9
Abr	6,1	52,9	-0,5	23,2	3,1	38,3	2,8	78,3	-1,4	34,2	1,1	57,5
May	4,2	54,8	0,4	24,6	2,5	40,3	1,7	80,4	5,1	39,9	3,1	61,2
Jun	1,5	49,3	-6,2	10,6	-1,8	30,6	1,5	68,8	-0,7	29,2	0,6	50,1
Jul	1,6	52,2	0,9	11,7	1,4	32,6	3,5	70,4	1,8	29,1	2,8	51,0
Ago	0,0	46,7	-2,0	9,0	-0,8	28,8	3,5	63,6	2,1	26,9	2,9	46,7
Sep	-2,5	40,7	2,6	11,0	-0,5	26,7	6,6	65,2	3,9	23,9	5,5	46,1
Oct	-6,0	31,3	16,4	27,4	3,3	29,4	2,7	61,1	13,7	39,6	7,0	51,4
Nov	-0,2	27,9	4,6	33,1	2,0	30,3	2,4	56,3	5,4	42,7	3,7	50,2
Dic	7,0	25,9	3,9	35,6	5,5	30,3	1,9	54,3	3,9	41,6	2,8	48,6
2009												
Ene	3,0	20,7	4,5	41,9	3,7	29,9	4,0	45,1	2,2	47,4	3,2	46,0
Feb	-0,4	18,8	3,1	40,1	1,3	28,2	1,0	38,5	0,6	48,1	0,9	42,4
Mar	-0,1	14,4	3,3	33,8	1,6	23,2	0,5	37,2	-1,6	39,9	-0,4	38,3
Abr	2,0	9,9	3,9	39,7	2,9	22,9	2,2	36,4	-1,8	39,3	0,6	37,6
May	4,5	10,3	4,6	45,6	4,6	25,3	0,9	35,4	-2,8	29,0	-0,6	32,7
Jun	1,8	10,6	0,7	56,2	1,2	29,2	1,7	35,6	0,8	31,0	1,3	33,7
Jul	0,8	9,6	0,7	55,9	0,7	28,4	2,1	33,9	0,6	29,4	1,5	32,0
Ago	2,6	12,5	0,2	59,4	1,4	31,3	3,2	33,5	0,4	27,3	2,1	31,0
Sep	2,6	18,5	-1,2	53,5	0,8	33,0	3,7	29,8	0,6	23,2	2,5	27,2
Oct	3,2	30,0	1,1	33,3	2,2	31,6	3,3	30,5	6,4	15,2	4,4	24,1
Nov	2,9	34,1	-2,4	24,4	0,4	29,5	3,0	31,2	2,4	12,0	2,8	23,1
Dic	8,7	36,2	-7,2	11,2	1,4	24,5	2,4	31,8	1,9	9,8	2,2	22,4
2010												
Ene	1,7	34,4	1,5	8,1	1,6	21,9	0,9	27,9	6,5	14,5	3,0	22,2
Feb	2,2	38,0	5,7	10,8	3,7	24,9	2,5	29,7	1,5	15,4	2,1	23,7
Mar	0,1	38,2	6,0	13,6	2,6	26,1	2,9	32,8	3,7	21,7	3,2	28,1
Abr	1,3	37,2	5,5	15,3	3,1	26,4	2,4	33,0	2,4	26,9	2,4	30,5
May	1,1	32,8	-2,0	8,0	-0,3	20,5	3,0	35,8	3,3	34,8	3,2	35,4
Jun	-0,7	29,5	1,7	9,1	0,4	19,4	1,6	35,7	3,0	37,7	2,2	36,5
Jul	0,9	29,6	6,0	14,8	3,2	22,3	4,0	38,2	4,4	42,9	4,2	40,0
Ago	0,3	26,8	1,0	15,8	0,6	21,4	2,7	37,5	3,9	47,9	3,2	41,5
Sep	1,4	25,2	2,2	19,8	1,8	22,6	3,8	37,6	4,7	53,9	4,2	43,8

Fuente: Gerencia de Estudios Económicos, Departamento de Estudios Monetarios y Financieros.

* Las variaciones se refieren a los valores en moneda nacional.

Cuadro N° 26**Créditos y depósitos del sector privado en el sistema bancario.****Moneda extranjera (dólares)****Tasas de variación en porcentaje.**

Año	Depósitos		Créditos	
	Mensual	Interanual	Mensual	Interanual
2008				
Ene	3,2	30,0	1,5	55,0
Feb	6,5	36,2	2,1	56,5
Mar	13,6	49,3	9,3	59,2
Abr	6,3	53,0	5,4	66,7
May	1,2	54,3	5,8	73,2
Jun	-3,4	43,9	26,7	68,1
Jul	-0,1	-21,8	0,8	65,0
Ago	-1,8	39,4	2,3	62,3
Sep	2,3	40,0	3,7	56,2
Oct	0,9	33,5	-1,4	46,3
Nov	-1,0	29,3	-0,2	38,6
Dic	2,4	33,4	2,4	39,3
2009				
Ene	2,0	31,8	-0,3	36,9
Feb	1,5	25,6	-1,0	32,8
Mar	4,0	14,9	-1,1	20,2
Abr	4,0	13,2	-1,0	12,9
May	5,1	17,5	-2,4	4,1
Jun	1,1	22,9	1,2	3,0
Jul	1,5	24,9	1,4	3,6
Ago	0,8	28,1	1,0	2,3
Sep	0,2	25,5	2,0	0,7
Oct	1,5	26,2	6,8	9,1
Nov	-0,8	26,5	4,2	13,8
Dic	-3,5	19,2	5,9	17,7
2010				
Ene	-1,5	15,2	3,4	21,9
Feb	6,4	20,7	2,1	25,7
Mar	6,3	23,5	4,1	32,3
Abr	4,8	23,6	1,7	35,9
May	-2,4	14,8	2,9	43,3
Jun	1,4	15,2	2,7	45,4
Jul	6,1	20,4	4,5	49,9
Ago	0,4	20,0	3,3	53,2
Sep	0,9	20,8	3,3	55,1

Fuente: Gerencia de Estudios Económicos, Dpto de Estudios Monetarios y Financieros.

Cuadro N° 27

Tasas efectivas de interés.

Sistema bancario - moneda nacional.

Promedios mensuales (en porcentaje anual).

Año	Activas	Pasivas			Promedio ponderado	Margen de intermediación	Call	
	Promedio ponderado	A la vista	A plazo	CDA			Interbancario	BCP
2008								
Ene	21,26	0,37	5,83	8,92	1,07	20,19	4,22	s/m
Feb	20,36	0,38	8,26	8,79	0,78	19,85	4,02	s/m
Mar	24,98	0,38	2,74	9,13	1,24	23,74	4,48	s/m
Abr	23,83	0,48	4,87	7,16	1,16	22,68	4,03	s/m
May	26,27	0,51	7,39	8,36	1,09	25,21	3,74	s/m
Jun	25,88	0,55	6,95	7,66	0,83	25,05	4,01	s/m
Jul	26,60	0,54	3,86	8,09	1,01	25,59	3,43	s/m
Ago	26,42	0,51	7,51	7,73	0,92	25,50	4,32	s/m
Sep	26,29	0,55	5,15	7,66	0,99	25,30	4,71	s/m
Oct	27,94	0,67	8,39	10,22	1,43	26,51	4,97	s/m
Nov	30,04	0,85	8,05	9,31	1,30	28,74	4,72	s/m
Dic	29,50	0,87	5,05	11,19	1,75	27,75	4,31	s/m
2009								
Ene	32,41	0,88	4,86	10,87	1,55	30,86	4,00	s/m
Feb	31,20	0,90	3,51	11,41	1,58	29,62	s/m	s/m
Mar	29,46	0,94	4,50	10,57	1,52	27,94	s/m	s/m
Abr	28,45	0,90	1,01	10,25	1,58	26,87	0,75	s/m
May	28,17	0,93	1,54	10,33	1,56	26,61	s/m	s/m
Jun	26,59	0,77	3,73	10,21	1,19	25,40	s/m	s/m
Jul	27,36	0,79	2,05	7,46	1,58	25,78	1,00	s/m
Ago	27,13	0,86	3,14	7,64	1,42	25,71	1,00	s/m
Sep	26,64	0,76	5,65	7,67	1,27	25,37	1,00	s/m
Oct	28,16	0,56	1,77	8,66	1,33	26,83	1,00	s/m
Nov	27,29	0,68	5,29	7,49	1,26	26,03	s/m	s/m
Dic	26,23	0,69	4,21	7,94	1,41	24,82	s/m	s/m
2010								
Ene	29,86	0,70	2,99	8,29	1,20	28,66	s/m	s/m
Feb	26,74	0,63	0,76	7,02	1,15	25,59	1,00	s/m
Mar	25,93	0,67	2,58	8,77	1,23	24,70	1,00	s/m
Abr	25,77	0,67	1,23	7,51	1,17	24,60	1,00	s/m
May	25,43	0,63	1,93	8,20	1,29	24,14	1,21	s/m
Jun	24,78	0,64	2,58	7,89	1,16	23,62	1,65	s/m
Jul	24,74	0,58	1,63	7,69	0,97	23,77	1,46	s/m
Ago	24,85	0,58	1,78	7,68	1,34	23,51	1,37	s/m
Sep	25,46	0,77	1,18	7,68	1,30	24,16	1,29	s/m

Fuente: Estadísticas del Mercado Financiero en base a datos de Superintendencia de Bancos.

Cuadro N° 27 (continuación)

Tasas efectivas de Interés.

Sistema bancario - moneda extranjera.

Promedios mensuales (en porcentaje anual).

Año	Activas		Pasivas			Margen de intermediación
	Promedio ponderado	A la vista	A plazo	CDA	Promedio ponderado	
2008						
Ene	8,58	0,16	2,95	4,64	0,60	7,99
Feb	9,58	0,22	0,22	4,06	0,62	8,96
Mar	9,94	0,15	1,96	4,51	0,46	9,48
Abr	9,30	0,17	1,46	3,55	0,51	8,78
May	9,30	0,14	2,61	4,21	0,39	8,91
Jun	9,57	0,13	3,27	3,72	0,43	9,14
Jul	9,47	0,13	1,60	3,47	0,36	9,11
Ago	9,50	0,13	3,14	5,13	1,12	8,38
Sep	10,26	0,14	3,24	4,92	0,69	9,57
Oct	12,09	0,15	1,55	5,74	0,82	11,27
Nov	11,88	0,16	3,18	4,90	0,61	11,27
Dic	13,18	0,19	2,38	5,83	1,03	12,15
2009						
Ene	13,20	0,20	2,40	5,60	0,70	12,50
Feb	13,47	0,18	1,40	5,11	0,68	12,79
Mar	12,37	0,17	2,01	5,36	0,74	11,63
Abr	11,93	0,23	1,84	5,02	0,61	11,32
May	11,75	0,24	1,39	4,83	0,67	11,09
Jun	11,30	0,21	1,57	4,66	0,56	10,74
Jul	11,60	0,30	2,25	4,45	0,63	10,97
Ago	10,41	0,22	1,39	4,46	0,53	9,88
Sep	10,37	0,21	3,07	5,26	0,53	9,84
Oct	10,54	0,19	2,30	4,30	0,48	10,06
Nov	10,94	0,26	2,36	4,64	0,63	10,31
Dic	9,83	0,20	2,43	4,53	0,70	9,13
2010						
Ene	10,39	0,19	2,15	4,96	0,69	9,70
Feb	9,45	0,23	0,73	4,72	0,51	8,94
Mar	8,97	0,20	1,05	5,14	0,64	8,33
Abr	9,50	0,22	0,87	4,48	0,51	8,99
May	9,67	0,20	0,64	4,38	0,61	9,06
Jun	9,35	0,17	0,93	4,81	0,64	8,71
Jul	9,37	0,21	0,74	4,63	0,50	8,87
Ago	8,27	0,22	1,05	4,34	0,60	7,67
Sep	8,72	0,23	2,10	4,44	0,58	8,14

Fuente: Estadísticas del Mercado Financiero en base a datos de Superintendencia de Bancos.

Cuadro N° 28

Operaciones de la Bolsa de Valores de Asunción.

En millones de guaraníes.

Año	Acciones	Bonos	Bonos		CDA	Cupones		Pagarés	Pagarés Certificado		Certificado de	Títulos de			Total			
			USD	USD		USD	USD		call	Títulos de	Inversión	Títulos de	Títulos de	USD		Crédito	Crédito	USD
2008																		
Ene	250	9.450	5.061	0	0	0	0	0	0	0	0	0	0	0	0	7.000	0	21.761
Feb	0	17.930	2.766	0	0	0	0	0	0	0	0	0	0	0	0	0	438	21.134
Mar	0	12.143	10.779	0	0	4	0	0	0	0	0	0	0	0	0	6.701	0	29.627
Abr	0	1.219	9.638	0	0	0	0	0	0	0	0	0	0	0	0	0	841	11.697
May	0	16.798	33.335	0	0	0	0	0	0	0	0	0	0	0	0	102	423	50.657
Jun	0	12.552	13.498	0	0	0	0	0	0	0	0	0	0	0	0	0	105	26.155
Jul	0	40.090	7.783	0	0	0	0	0	0	0	0	0	0	0	0	0	410	48.283
Ago	1.203	11.718	2.633	0	0	0	0	0	0	0	0	0	0	0	0	208	0	15.761
Sep	531	4.072	4.457	0	0	0	0	0	0	0	0	0	0	0	0	1.207	6.919	17.186
Oct	16	6.116	15.818	0	0	0	0	0	0	0	0	0	0	0	0	207	1.279	23.434
Nov	590	16.279	56.760	0	0	0	0	0	0	0	0	0	0	0	0	670	6.484	80.783
Dic	69	7.293	12.297	0	0	0	0	0	0	0	0	0	0	0	0	1.610	0	21.269
2009																		
Ene	43.368	17.444	2.249	0	0	0	0	0	0	0	0	0	0	0	0	1.260	0	64.320
Feb	8.341	25.050	6.409	0	0	0	0	0	0	0	0	0	0	0	0	700	0	40.499
Mar	1.523	11.678	5.786	0	0	0	0	0	0	0	0	0	0	0	0	2.180	0	21.167
Abr	14.784	15.052	17.944	0	0	0	0	0	0	0	0	0	0	0	0	100	2.659	50.538
May	326	50.428	26.911	0	0	0	0	0	0	0	0	0	0	0	0	0	877	78.542
Jun	0	19.181	9.289	0	0	0	0	0	0	0	0	0	0	0	0	0	0	28.470
Jul	3.485	3.177	3.230	0	0	0	0	0	0	0	0	0	0	0	0	0	259	10.151
Ago	3.425	4.175	5.107	0	0	0	0	0	0	0	0	0	0	0	0	4.720	2.223	19.650
Sep	3.224	589	14.231	0	0	0	0	0	0	0	0	0	0	0	0	280	31	18.355
Oct	2.119	7.159	12.207	0	0	0	0	0	0	0	0	0	0	0	0	0	3.662	25.147
Nov	12.397	22.409	55.240	0	0	0	0	0	0	0	0	0	0	0	0	1.242	0	91.288
Dic	11.225	30.646	5.819	0	0	0	0	0	0	0	0	0	0	0	0	955	0	48.645
2010																		
Ene	8.448	11.475	17.523	0	0	0	0	0	0	0	0	0	0	0	0	815	0	38.261
Feb	15.290	3.402	6.023	0	0	0	0	0	0	0	0	0	0	0	0	277	0	24.992
Mar	3.289	14.944	6.772	0	0	0	0	0	10.918	0	0	0	0	0	0	103	0	36.026
Abr	4.586	14.923	6.827	0	0	0	0	0	0	0	0	0	0	0	0	521	0	26.857
May	3.134	119.282	8.985	0	0	0	0	0	0	0	0	0	0	0	0	12.000	4.290	147.691
Jun	13.401	32.812	16.467	0	0	0	0	0	0	0	0	0	0	0	0	271	96	63.047
Jul	30.318	13.788	3.335	0	0	0	0	0	0	0	0	0	0	0	0	74	0	47.515
Ago	108	12.011	8.704	0	0	0	0	0	0	0	0	0	0	0	0	2.795	3.585	27.203
Sep	0	7.545	13.975	0	0	0	0	0	0	0	0	0	0	0	0	2.190	0	23.710

Fuente: Informe diario de la Bolsa de Valores y Productos de Asunción S.A.

Cuadro N° 29

Principales indicadores del sistema bancario nacional.

En porcentaje.

Año	Morosidad 1/	Solvencia 2/	Rentabilidad 3/	Eficiencia 4/	Liquidez 5/	Intermediación 6/
2007						
Ene	3,4%	11,0%	36,9%	53,2%	57,2%	59,8%
Feb	3,4%	11,0%	35,2%	52,3%	59,8%	57,8%
Mar	2,9%	10,6%	39,0%	53,2%	62,0%	56,1%
Abr	3,0%	10,4%	39,4%	52,8%	63,3%	53,9%
May	3,0%	10,7%	39,8%	52,0%	62,7%	54,1%
Jun	2,5%	10,2%	42,7%	52,1%	60,1%	56,4%
Jul	2,5%	10,4%	42,2%	51,5%	59,9%	56,9%
Ago	2,3%	10,4%	41,5%	50,9%	57,8%	59,3%
Sep	2,0%	10,0%	42,6%	50,7%	56,8%	65,9%
Oct	1,8%	10,1%	41,7%	50,1%	56,1%	67,4%
Nov	1,7%	10,0%	41,6%	49,9%	55,4%	69,4%
Dic	1,3%	9,7%	38,2%	48,7%	54,9%	63,5%
2008						
Ene	1,5%	10,0%	32,2%	76,3%	56,4%	67,4%
Feb	1,4%	9,7%	32,6%	49,8%	56,5%	70,7%
Mar	1,3%	9,6%	33,8%	50,4%	56,4%	69,2%
Abr	1,3%	9,3%	37,7%	51,2%	57,2%	67,5%
May	1,3%	9,1%	40,3%	51,7%	57,1%	66,8%
Jun	1,2%	9,3%	42,3%	53,1%	59,6%	68,1%
Jul	1,1%	9,6%	43,1%	53,4%	58,0%	69,1%
Ago	1,2%	9,9%	43,9%	53,3%	57,0%	64,6%
Sep	1,1%	10,0%	43,6%	53,1%	55,2%	67,3%
Oct	1,1%	10,3%	44,4%	53,6%	50,6%	78,4%
Nov	1,3%	10,4%	45,2%	53,5%	49,9%	66,8%
Dic	1,2%	10,2%	43,9%	52,0%	48,3%	73,1%
2009						
Ene	1,4%	10,3%	29,7%	51,8%	50,1%	70,9%
Feb	1,5%	10,0%	29,5%	50,0%	50,6%	70,1%
Mar	1,6%	10,0%	32,2%	50,4%	51,1%	69,9%
Abr	1,6%	10,5%	30,9%	49,5%	52,5%	67,7%
May	1,7%	9,6%	34,2%	49,3%	51,5%	67,1%
Jun	1,8%	9,9%	32,3%	48,9%	52,5%	66,2%
Jul	1,9%	9,9%	31,9%	48,6%	52,5%	66,6%
Ago	1,9%	10,0%	31,3%	48,2%	50,9%	67,7%
Sep	1,8%	10,0%	31,1%	47,9%	51,9%	67,2%
Oct	1,7%	10,1%	30,9%	47,2%	51,5%	67,4%
Nov	1,7%	9,4%	33,5%	47,1%	50,9%	67,0%
Dic	1,6%	9,5%	33,4%	46,0%	51,7%	68,0%
2010						
Ene	1,7%	9,4%	25,6%	45,3%	52,8%	68,4%
Feb	1,7%	9,0%	26,1%	44,1%	53,1%	68,3%
Mar	1,6%	9,1%	28,8%	46,3%	51,6%	70,5%
Abr	1,7%	8,9%	29,6%	46,2%	50,6%	70,6%
May	1,7%	8,6%	31,6%	45,8%	50,5%	71,5%
Jun	1,7%	8,9%	31,8%	45,4%	49,1%	72,2%
Jul	1,7%	9,0%	31,4%	45,4%	47,5%	74,0%
Ago	1,7%	9,1%	31,8%	45,4%	47,5%	74,1%
Sep	1,5%	9,3%	31,0%	45,1%	47,2%	76,4%

Fuente: Estadísticas del Mercado Financiero en base al Boletín Estadístico de la Superintendencia de Bancos y Balance Consolidado de Bancos

Nota: 1/ Préstamos vencidos/Préstamos.

2/ Patrimonio Neto / (Activos + Contingentes Totales).

3/ Utilidad antes de Impuestos / Patrimonio (Anual).

4/ 1-(Gastos Administrativos /Margen Operativo.)

5/ (Disponibilidad + Inversiones Temporarias) / Depósitos.

6/ Préstamos/ Depósitos.

Cuadro N° 30

**Principales indicadores de las empresas financieras.
En porcentaje.**

Año	Morosidad 1/	Solvencia 2/	Rentabilidad 3/	Eficiencia 4/	Liquidez 5/	Intermediación 6/
2008						
Ene	4,9%	18,4%	23,6%	38,1%	25,6%	114,0%
Feb	4,8%	18,6%	25,5%	39,8%	24,9%	113,2%
Mar	4,9%	18,6%	26,7%	40,2%	27,0%	114,6%
Abr	5,0%	17,8%	31,1%	40,9%	28,6%	113,0%
May	4,9%	17,0%	33,6%	40,3%	27,4%	105,3%
Jun	4,5%	17,2%	34,2%	40,4%	25,4%	105,7%
Jul	4,3%	17,3%	34,8%	40,8%	21,3%	101,6%
Ago	4,2%	17,1%	34,9%	40,7%	23,1%	102,1%
Sep	4,1%	17,6%	33,5%	41,0%	21,9%	103,7%
Oct	4,0%	17,5%	33,7%	41,5%	20,6%	117,4%
Nov	4,1%	17,6%	33,6%	41,6%	21,2%	117,4%
Dic	4,4%	17,0%	36,2%	41,0%	24,8%	100,8%
2009						
Ene	5,0%	17,6%	24,1%	45,9%	26,6%	96,8%
Feb	5,1%	17,4%	22,3%	38,0%	27,1%	97,0%
Mar	5,6%	17,7%	24,7%	42,5%	28,4%	96,8%
Abr	6,7%	17,3%	24,1%	41,9%	29,9%	94,5%
May	6,6%	16,1%	26,3%	41,9%	29,8%	93,0%
Jun	6,7%	16,4%	25,2%	41,3%	28,2%	96,1%
Jul	6,5%	16,8%	24,3%	41,1%	27,6%	96,0%
Ago	6,4%	16,8%	22,6%	40,5%	25,1%	98,8%
Sep	6,2%	16,8%	22,5%	40,5%	23,6%	100,5%
Oct	5,8%	17,0%	23,2%	40,5%	20,9%	102,2%
Nov	5,7%	17,0%	22,6%	40,1%	20,9%	104,5%
Dic	4,7%	16,8%	26,0%	39,5%	24,3%	101,2%
2010						
Ene	5,3%	16,6%	22,0%	41,5%	24,2%	99,1%
Feb	5,4%	17,5%	21,7%	39,9%	23,3%	101,3%
Mar	5,2%	17,5%	23,6%	41,3%	25,3%	99,4%
Abr	5,3%	17,4%	24,4%	39,7%	25,9%	99,3%
May	5,4%	16,8%	25,9%	38,2%	26,8%	97,3%
Jun	5,3%	16,8%	25,2%	37,1%	24,4%	99,4%
Jul	5,4%	16,9%	24,9%	36,5%	23,3%	100,3%
Ago	5,3%	16,9%	24,1%	35,7%	20,1%	103,7%
Sep	4,9%	16,6%	24,1%	35,6%	20,8%	103,6%

Fuente: Boletín Estadístico de la Superintendencia y Balance Consolidado de Empresas Financieras.

Nota: 1/Préstamos vencidos/Préstamos.

2/Patrimonio Neto / (Activos + Contingentes Totales).

3/Utilidad antes de Impuestos / Patrimonio (Anual).

4/ 1-(Gastos Administrativos /Margen Operativo.)

5/(Disponibilidad + Inversiones Temporarias) / Depósitos.

6/Préstamos/ Depósitos.

Cuadro N° 31

Deuda interna del sector público y privado con el Banco Central del Paraguay
En miles de millones de guaraníes.

Año	Sector Público										Sector privado 4/					
	Sector Público No Financiero										Sector Público Financiero					
	Gobierno Central 3/			Entidades descentralizadas	Fondo seguridad social	Gobierno Locales 4/	Empresas públicas			Total	1/ 4/	Total	Bancos	Otros 2/	Total	Total
ME	MN	Total	ME				MN	Total	Total							
2008																
Ene	1.774	743	2.516	0	0	2	182	165	346	2.864	165	3.029	1.137	14	1.152	4.181
Feb	1.756	744	2.500	0	0	2	181	165	346	2.848	166	3.013	1.136	14	1.150	4.164
Mar	1.680	744	2.424	0	0	2	179	165	344	2.770	166	2.936	1.133	14	1.147	4.083
Abr	1.573	743	2.316	0	0	2	166	166	331	2.649	167	2.816	1.127	14	1.141	3.957
May	1.555	743	2.297	0	0	2	164	166	331	2.630	168	2.797	1.126	14	1.141	3.938
Jun	1.516	743	2.259	0	0	2	162	166	328	2.589	168	2.757	1.125	14	1.139	3.896
Jul	1.538	744	2.282	0	0	2	163	167	329	2.613	169	2.782	1.125	14	1.139	3.921
Ago	1.538	741	2.278	0	0	2	155	167	322	2.602	170	2.772	1.125	14	1.139	3.911
Sep	1.548	742	2.290	0	0	2	150	168	318	2.609	170	2.779	1.124	14	1.138	3.918
Oct	1.786	749	2.535	0	0	2	161	168	329	2.865	171	3.036	1.131	14	1.145	4.181
Nov	1.894	750	2.645	0	0	2	170	168	338	2.985	172	3.157	1.135	14	1.149	4.305
Dic	1.931	751	2.682	0	0	2	186	169	355	3.039	173	3.212	1.135	14	1.149	4.361
2009																
Ene	1.987	752	2.739	0	0	2	178	169	347	3.088	188	3.275	1.137	14	1.151	4.426
Feb	2.027	754	2.781	0	0	2	178	170	348	3.130	188	3.318	1.138	14	1.152	4.470
Mar	2.025	744	2.769	0	0	2	185	170	355	3.125	189	3.314	1.124	14	1.138	4.452
Abr	2.017	745	2.762	0	0	2	183	170	353	3.117	189	3.307	1.123	14	1.137	4.444
May	2.018	746	2.764	0	0	2	192	171	363	3.129	190	3.319	1.123	14	1.137	4.456
Jun	2.019	747	2.766	0	0	2	190	171	361	3.129	191	3.320	1.122	14	1.137	4.457
Jul	2.012	748	2.760	0	0	2	190	172	361	3.123	192	3.315	1.122	14	1.136	4.451
Ago	2.008	749	2.758	0	0	2	191	172	363	3.122	193	3.315	1.121	14	1.136	4.450
Sep	1.988	750	2.739	0	0	2	191	172	363	3.104	193	3.296	1.120	14	1.135	4.431
Oct	1.988	748	2.736	0	0	2	192	173	365	3.103	194	3.296	1.120	14	1.134	4.430
Nov	1.964	749	2.713	0	0	2	191	173	365	3.079	194	3.273	1.119	14	1.133	4.860
Dic	1.898	750	2.648	0	0	2	178	174	352	3.001	195	3.196	1.116	14	1.130	4.600
2010																
Ene	1.964	751	2.715	0	0	2	179	314	493	3.210	196	3.406	1.118	14	1.132	4.740
Feb	1.960	752	2.712	0	0	2	175	315	490	3.203	197	3.400	1.118	14	1.132	4.709
Mar	1.962	753	2.715	0	0	2	174	315	490	3.206	197	3.403	1.117	14	1.132	4.692
Abr	1.968	755	2.723	0	0	2	172	316	488	3.213	198	3.411	1.118	14	1.132	4.722
May	1.985	756	2.741	0	0	2	163	316	480	3.222	199	3.421	1.118	14	1.132	4.741
Jun	2.000	757	2.757	0	0	2	164	317	480	3.239	199	3.438	1.118	14	1.132	4.756
Jul	2.005	758	2.762	0	0	2	171	317	488	3.252	200	3.452	1.117	14	1.131	4.748
Ago	2.026	758	2.784	0	0	2	169	318	487	3.272	201	3.473	1.117	14	1.131	4.777
Sep	2.062	734	2.796	0	0	2	177	318	495	3.293	202	3.494	1.118	14	1.132	4.842

Fuente: Gerencia de Estudios Económicos, Departamento de Estudios Monetarios y Financieros.

Nota: 1/ Incluye BNAPV y Fondo Ganadero.

2/ Incluye préstamos a financieras y casas de ahorro.

3/ La deuda interna se registra a su valor actual.

4/ En Moneda Nacional.

Cuadro N° 32

Depósitos del sector público no financiero en el Banco Central del Paraguay
En millones de guaraníes.

Año	Administración Central			Entidades descentralizadas	Fondo de seguridad social	Gobierno local /1	Empresas públicas			Total
	MN	ME	Total				MN	ME	Total	
2008										
Ene	1.470.561	705.046	2.175.608	21	-	1	1.141	22.627	23.768	2.199.397
Feb	1.433.600	749.003	2.182.603	21	-	1	583	30.114	30.697	2.213.322
Mar	1.459.535	775.520	2.235.056	21	-	1	583	34.000	34.583	2.269.661
Abr	1.537.610	743.403	2.281.013	21	-	1	583	23.173	23.756	2.304.791
May	1.891.087	743.586	2.634.673	21	-	1	583	16.370	16.953	2.651.648
Jun	2.000.674	703.051	2.703.725	21	-	1	583	7.509	8.092	2.711.839
Jul	2.296.682	558.161	2.854.843	21	-	1	4.933	14.663	19.596	2.874.460
Ago	2.376.083	640.958	3.017.041	21	-	1	642	12.508	13.150	3.030.213
Sep	2.695.901	637.361	3.333.261	21	-	1	642	17.775	18.417	3.351.700
Oct	2.735.382	730.083	3.465.465	21	-	1	2.942	47.172	50.114	3.515.600
Nov	2.843.495	1.053.446	3.896.941	21	-	1	825	20.952	21.777	3.918.740
2009										
Ene	2.618.914	1.207.630	3.826.544	21	-	1	825	9.219	10.045	3.836.611
Feb	2.479.913	1.078.820	3.558.733	21	-	1	1.079	14.017	15.095	3.573.850
Mar	2.497.679	1.201.987	3.699.666	21	-	1	595	9.683	10.278	3.709.966
Abr	2.751.758	1.330.205	4.081.963	21	-	1	2.895	23.379	26.274	4.108.258
May	3.237.523	1.284.166	4.521.689	21	-	1	776	16.181	16.956	4.538.667
Jun	3.082.195	1.373.437	4.455.633	21	-	1	776	23.401	24.177	4.479.831
Jul	3.097.158	1.589.990	4.687.148	21	-	1	741	20.549	21.290	4.708.460
Ago	3.087.757	1.594.120	4.681.876	21	-	1	967	36.858	37.826	4.719.724
Sep	3.166.292	2.005.340	5.171.632	21	-	1	10.967	28.841	39.809	5.211.463
Oct	3.771.685	1.448.639	5.220.325	21	-	1	10.967	56.424	67.391	5.287.738
Nov	4.051.396	1.346.748	5.398.144	21	-	1	8.741	24.386	33.126	5.431.292
Dic	3.230.926	1.036.447	4.267.373	21	-	1	8.645	46.801	55.446	4.322.841
2010										
Ene	3.120.265	1.320.639	4.440.904	21	-	1	7.945	33.413	41.358	4.482.284
Feb	3.031.311	1.384.905	4.416.216	23	-	1	920	22.361	23.281	4.439.521
Mar	3.510.272	1.122.506	4.632.778	21	-	1	920	27.032	27.952	4.660.752
Abr	3.710.482	1.058.821	4.769.303	21	-	1	920	25.932	26.852	4.796.176
May	3.904.224	1.157.931	5.062.155	21	-	1	1.830	6.337	8.168	5.070.345
Jun	4.397.224	1.010.132	5.407.356	21	-	1	1.830	27.052	28.882	5.436.260
Jul	4.450.395	982.712	5.433.107	21	-	1	2.317	30.975	33.292	5.466.422
Ago	4.525.573	921.665	5.447.238	21	-	1	534	13.011	13.545	5.460.805
Sep	4.681.175	902.300	5.583.475	21	-	1	534	5.030	5.564	5.589.062

Fuente: Gerencia de Estudios Económicos, Departamento de Estudios Monetarios y Financieros.

1/ En Moneda Nacional.

Cuadro Nº 33

Ejecución presupuestaria del Gobierno Central recaudado/obligado
En millones de guaraníes.

Año	Ingresos							Gastos						Sup.(+) / Def.(-)
	Tributarios				Total	No tributarios 1/	De capital 2/	Total	Corrientes			De capital	Total	
	IVA	Comercio	Renta	Otros					Personal	Otros	Total			
2008	4.428.346	1.058.489	1.531.189	1.637.962	8.655.987	4.063.130	61.613	12.780.730	5.262.862	3.698.824	8.961.686	1.988.532	10.950.218	1.830.511
Ene	379.056	89.558	49.804	114.061	632.478	401.354	638	1.034.470	384.067	227.074	611.141	37.875	649.015	385.455
Feb	358.056	80.809	41.036	199.074	678.974	322.003	27.050	1.028.027	404.619	226.593	631.212	86.863	718.075	309.952
Mar	286.526	72.738	74.858	125.858	559.979	432.708	589	993.277	408.511	337.169	745.681	155.734	901.414	91.862
Abr	304.605	77.586	291.103	133.521	806.815	259.005	291	1.066.111	400.003	330.959	730.962	174.807	905.769	160.341
May	384.910	74.496	274.472	139.392	873.270	286.859	403	1.160.531	399.554	255.072	654.627	150.609	805.236	355.296
Jun	379.874	71.635	76.975	149.626	678.109	303.974	808	982.892	414.265	285.869	700.134	112.832	812.965	169.927
Jul	400.624	89.330	233.851	167.659	891.463	199.144	1.016	1.091.624	405.256	308.287	713.543	236.976	950.519	141.105
Ago	358.240	96.179	34.920	124.588	613.926	337.091	3.374	954.390	401.178	263.747	664.925	128.727	793.652	160.738
Sep	386.634	103.273	192.728	141.014	823.648	266.519	1.708	1.091.875	403.643	338.034	741.677	95.064	836.741	255.135
Oct	418.559	113.183	32.903	126.852	691.497	298.384	245	990.126	417.861	278.847	696.708	160.983	857.691	132.435
Nov	366.673	98.565	185.266	109.597	760.100	448.674	24.192	1.232.966	430.621	339.571	770.192	213.096	983.288	249.678
Dic	404.591	91.139	43.275	106.724	645.728	507.415	1.298	1.154.441	793.284	507.602	1.300.886	434.967	1.735.853	-581.412
2009	4.450.103	977.423	2.192.947	1.586.353	9.206.826	4.421.961	278.318	13.907.105	6.078.702	4.527.446	10.606.148	3.256.317	13.862.466	44.639
Ene	345.746	80.357	43.549	132.229	601.881	338.845	1.603	942.329	420.072	224.570	644.641	2.890	647.531	294.798
Feb	330.923	79.573	57.215	132.594	600.305	336.141	1.815	938.260	445.774	258.780	704.555	81.765	786.320	151.940
Mar	319.355	84.693	103.005	110.532	617.584	367.878	1.414	986.876	450.205	354.672	804.877	266.522	1.071.399	-84.522
Abr	323.859	69.934	424.166	115.560	933.520	398.125	648	1.332.292	443.483	354.475	797.958	166.246	964.203	368.089
May	335.659	67.059	390.756	88.856	882.329	311.894	449	1.194.671	456.818	342.596	799.415	238.261	1.037.676	156.996
Jun	348.060	73.657	104.839	147.976	674.532	326.300	197	1.001.030	458.818	392.241	851.060	191.686	1.042.745	-41.716
Jul	395.055	85.790	301.185	99.494	881.523	430.631	926	1.313.080	469.692	388.571	858.263	179.654	1.037.918	275.162
Ago	383.104	76.103	132.469	141.167	732.843	336.184	18.971	1.087.999	488.024	350.482	838.506	254.466	1.092.972	-4.973
Sep	385.807	72.823	261.166	122.650	842.446	344.646	643	1.187.735	488.903	367.399	856.302	433.746	1.290.048	-102.313
Oct	421.443	90.828	56.873	149.609	718.752	387.641	11.829	1.118.222	479.069	359.054	838.123	400.560	1.238.683	-120.461
Nov	419.432	93.187	257.228	158.843	928.691	437.661	3.326	1.369.678	486.927	372.566	859.493	322.410	1.181.903	187.775
Dic	441.659	103.421	60.498	186.842	792.419	406.016	236.497	1.434.932	990.917	762.039	1.752.956	718.111	2.471.067	-1.036.135
2010*	3.304.424	772.014	1.332.421	923.718	6.332.577	2.434.455	19.941	8.786.973	3.646.786	2.394.773	6.041.558	1.208.839	7.250.397	1.536.576
Ene	475.882	87.738	73.548	107.522	744.690	277.490	813	1.022.993	474.151	216.173	690.324	26.594	716.918	306.076
Feb	413.355	103.784	62.316	187.608	767.063	373.978	1.685	1.142.727	526.778	223.519	750.297	233.285	983.582	159.145
Mar	469.952	112.026	63.929	91.590	737.497	353.511	915	1.091.924	527.666	341.065	868.731	173.124	1.041.855	50.068
Abr	480.046	109.175	297.571	121.010	1.007.802	301.593	1.766	1.311.161	526.628	404.875	931.503	184.367	1.115.870	195.291
May	480.184	109.658	330.428	187.887	1.108.158	428.522	129	1.536.809	524.117	327.413	851.530	193.625	1.045.155	491.654
Jun	483.102	127.200	221.844	126.687	958.834	389.266	98	1.348.197	529.301	528.934	1.058.234	222.809	1.281.044	67.153
Jul	501.902	122.432	282.784	101.415	1.008.533	310.094	14.534	1.333.162	538.145	352.794	890.939	175.034	1.065.973	267.188

Fuente: Ministerio de Hacienda, Dirección de Política Fiscal.

*Cifras preliminares.

Cuadro N° 34

Balanza de pagos - presentación normalizada.

En millones de dólares.

	2008*					2009*					2010*	
	I	II	III	IV	Total	I	II	III	IV	TOTAL	I	II
I.- Cuenta corriente	-21,4	346,4	-328,0	-295,1	-298,2	160,6	235,8	-112,3	-244,2	39,8	79,3	55,7
A. Bienes 1/	-190,0	116,0	-439,3	-532,8	-1.046,1	-50,3	-72,7	-300,5	-608,0	-1.031,5	-153,7	-151,2
1. Exportaciones (crédito)	1.652,0	2.308,7	2.314,6	1.522,9	7.798,2	1.467,8	1.383,2	1.458,6	1.495,6	5.805,2	1.909,7	2.155,3
2. Importaciones (débito)	-1.842,0	-2.192,7	-2.753,9	-2.055,6	-8.844,3	-1.518,1	-1.455,9	-1.759,1	-2.103,5	-6.836,7	-2.063,4	-2.306,5
B. Servicios	123,9	129,9	129,8	174,7	558,3	175,3	225,5	210,3	299,6	910,7	193,5	137,4
1. Transportes	-41,2	-52,4	-45,7	-29,9	-169,2	-36,2	-46,4	-38,7	-30,7	-152,0	-50,4	-68,8
2. Viajes	-14,8	-6,2	6,6	2,2	-12,2	5,8	15,4	28,1	27,9	77,2	1,6	13,7
3. Otros servicios 2/	179,9	188,6	168,8	202,4	739,7	205,7	256,6	220,8	302,4	985,5	242,3	192,5
C. Renta	-65,0	-15,3	-95,8	-48,6	-224,6	-96,4	-76,1	-120,3	-65,6	-358,3	-78,2	-70,1
1. Remuneración a empleados	43,5	65,5	59,7	56,5	225,2	47,4	59,5	45,0	80,0	231,9	45,0	55,0
2. Renta de la inversión	-108,5	-80,8	-155,5	-105,1	-449,8	-143,8	-135,6	-165,3	-145,6	-590,2	-123,2	-125,1
2.1 Inver. Extr. Directa	-109,3	-91,3	-158,3	-115,3	-474,2	-139,3	-134,4	-157,6	-142,1	-573,4	-112,7	-122,2
2.2 Inver. de Cartera												
2.3 Otra inversión	0,8	10,5	2,8	10,2	24,4	-4,5	-1,2	-7,7	-3,5	-16,8	-10,5	-2,9
D. Transferencias corrientes	109,7	115,7	77,3	111,5	414,2	132,0	159,0	98,2	129,7	518,9	117,6	139,6
II. Cuenta capital y financiera	335,9	240,2	-139,0	197,2	634,3	-199,5	101,1	388,2	307,0	596,8	-185,0	56,3
A. Cuenta de capital	12,0	7,0	7,0	7,0	33,0	14,0	14,0	13,0	14,0	55,0	12,0	15,0
1. Transferencias de capital	12,0	7,0	7,0	7,0	33,0	14,0	14,0	13,0	14,0	55,0	12,0	15,0
B. Cuenta financiera	323,9	233,2	-146,0	190,2	601,3	-213,5	87,1	375,2	293,0	541,8	-197,0	41,3
1. Inversión directa 3/	424,9	218,7	-270,8	-108,8	264,0	-103,9	307,5	-2,5	-30,5	170,6	109,4	74,3
2. Inversión de cartera												
3. Otra inversión	-101,0	14,5	124,8	299,0	337,3	-109,6	-220,4	377,7	323,5	371,2	-306,4	-33,0
3.1 Activos	-87,7	-35,1	54,6	-29,6	-97,8	-76,3	-219,7	127,8	451,2	283,0	-198,3	-38,8
3.1.1 Créditos comerciales	12,4	2,3	2,4	3,4	20,5	-4,1	-5,0	-2,3	12,5	1,1	-12,2	4,6
3.1.2 Préstamos	-95,2	24,4	19,4	-46,6	-98,0	-10,7	-100,2	61,9	198,5	149,5	-63,2	47,7
3.1.3 Moneda y depósitos	9,7	-39,7	39,6	2,9	12,5	-77,7	-157,5	49,2	205,4	19,4	-101,6	-48,7
3.1.4 Otros activos	-14,6	-22,1	-6,8	10,7	-32,8	16,2	43,0	19,0	34,8	113,0	-21,3	-42,4
3.2 Pasivos	-13,3	49,6	70,2	328,6	435,1	-33,3	-0,7	249,9	-127,7	88,2	-108,1	5,8
3.2.1 Créditos comerciales	38,0	16,7	24,7	135,7	215,1	-115,3	-84,4	57,4	92,1	-50,2	-66,6	16,1
3.2.2 Préstamos	-47,4	-29,5	24,5	45,6	-6,8	-29,4	-17,9	71,9	-4,7	19,9	-9,5	-17,5
3.2.3 Moneda y depósitos	2,5	45,0	-7,4	24,7	64,8	8,7	49,2	10,3	-4,5	63,7	-18,2	3,1
3.2.4 Otros pasivos	-6,4	17,4	28,4	122,6	162,0	102,7	52,4	110,3	-210,6	54,8	-13,8	4,1
III. Errores y omisiones	-177,7	-35,7	255,6	15,9	58,2	62,3	-43,0	72,5	186,7	278,6	83,1	-32,8
IV. Activos de reserva 4/	-136,8	-550,9	211,4	82,0	-394,3	-23,4	-293,9	-348,4	-249,5	-915,2	22,6	-79,2

Fuente: Gerencia de Estudios Económicos, Departamento de Economía Internacional.

*Cifras preliminares.

Nota: Presentación adaptada a la 5ta. versión del Manual de Balanza de Pagos del Fondo Monetario Internacional.

Observación:

1/ Incluye binacionales, así como el comercio registrado y no registrado de acuerdo a cifras DOTS/FMI y las reexportaciones.

2/ Incluye transacciones de las binacionales (regalías, compensaciones y otros servicios).

3/ Incluye inversión directa de las binacionales.

4/ Variación de los activos de reservas internacionales; incremento (-) y pérdida (+).

Cuadro N° 35

Resumen de la cuenta corriente por componentes normalizados.

En millones de dólares.

Partida	2008*					2009*					2010*	
	I	II	III	IV	Total	I	II	III	III	Total	I	II
I. Cuenta corriente	-21,4	346,4	-328,0	-295,1	-298,2	160,8	235,8	-112,3	-244,2	39,8	79,3	55,7
Exportaciones de bienes, servicios y renta	1.998,0	2.738,4	2.703,8	1.898,0	9.338,2	1.849,3	1.860,8	1.870,7	2.009,6	7.590,4	2.322,3	2.576,5
A. Bienes	1.652,0	2.308,7	2.314,6	1.522,9	7.798,2	1.467,8	1.383,2	1.458,6	1.495,6	5.805,2	1.909,7	2.155,3
1. Mercancías generales	1.627,7	2.282,9	2.294,5	1.505,1	7.710,2	1.454,2	1.367,3	1.438,9	1.473,8	5.734,2	1.887,1	2.129,6
2. Bienes para transformación	22,5	23,4	17,5	16,1	79,5	11,8	13,5	17,1	20,1	62,5	20,8	23,3
3. Reparaciones de bienes	0,1	0,1	0,1	0,1	0,5	0,1	0,1	0,1	0,1	0,5	0,1	0,1
4. Bienes adq. en puertos por medios de transporte	1,7	2,3	2,5	1,6	8,0	1,7	2,3	2,5	1,6	8,0	1,7	2,3
5. Oro no monetario	0,0	0,0	0,0	0,0	0,0	0,0	0,0	0,0	0,0	0,0	0,0	0,0
B. Servicios	264,9	303,8	295,9	285,2	1.149,9	309,4	373,4	349,2	416,1	1.448,1	355,2	327,8
1. Transportes	38,8	67,3	69,6	28,0	203,6	36,9	43,1	48,6	33,2	161,8	44,4	62,5
2. Viajes	23,3	24,2	34,3	27,5	109,3	45,1	47,2	57,6	54,8	204,7	47,0	50,5
3. Servicios de comunicaciones	3,3	3,3	3,3	3,3	13,0	4,3	5,3	4,3	3,3	17,0	5,3	3,8
4. Servicios de construcción	0,0	0,0	0,0	0,0	0,0	0,0	0,0	0,0	0,0	0,0	0,0	0,0
5. Servicios de seguros	5,0	5,0	5,0	5,0	20,0	6,0	6,0	6,0	6,0	24,0	6,0	6,0
6. Servicios financieros	1,0	0,6	1,1	0,6	3,3	0,8	0,6	1,1	0,6	3,1	1,1	0,6
7. Servicios de informática y de información	0,1	0,1	0,1	0,1	0,4	0,1	0,1	0,1	0,1	0,4	0,1	0,1
8. Regalías y derechos de licencia	78,3	77,4	57,9	68,7	282,3	75,0	79,0	70,5	70,5	295,0	80,0	74,0
9. Otros servicios empresariales	94,2	105,0	103,7	125,1	428,0	106,3	142,1	136,0	194,7	579,1	141,4	91,3
10. Servicios personales, culturales y recreativos	0,0	0,0	0,0	0,0	0,0	0,0	0,0	0,0	0,0	0,0	0,0	14,0
11. Servicios del gobierno, n.i.o.p.	21,0	21,0	21,0	27,0	90,0	35,0	50,0	25,0	50,0	160,0	30,0	25,0
C. Renta	81,1	125,8	93,2	89,9	390,1	72,1	104,2	62,9	97,9	337,1	57,3	93,4
1. Remuneración de empleados	43,5	65,5	59,7	56,5	225,2	47,4	59,5	45,0	80,0	231,9	45,0	55,0
2. Renta de la inversión	37,6	60,3	33,5	33,4	164,9	24,7	44,7	17,9	17,9	105,2	12,3	38,4
2.1 Inversión directa	2,2	19,2	2,1	2,1	25,6	2,1	21,1	2,0	2,0	27,2	2,1	20,1
2.2 Inversión de cartera	0,0	0,0	0,0	0,0	0,0	0,0	0,0	0,0	0,0	0,0	0,0	0,0
2.3 Otra inversión	35,4	41,1	31,4	31,3	139,3	22,6	23,6	15,9	15,9	78,0	10,2	18,3
Importaciones de bienes, servicios y renta	-2.129,1	-2.507,7	-3.109,1	-2.304,7	-10.050,6	-1.820,7	-1.784,1	-2.081,2	-2.383,5	-8.069,5	-2.380,6	-2.660,4
A. Bienes	-1.842,0	-2.192,7	-2.753,9	-2.055,6	-8.844,3	-1.518,1	-1.455,9	-1.759,1	-2.103,5	-6.836,7	-2.063,4	-2.306,5
1. Mercancías generales	-1.829,6	-2.182,6	-2.745,1	-2.045,1	-8.802,5	-1.510,5	-1.449,0	-1.751,0	-2.091,9	-6.802,5	-2.052,3	-2.295,7
2. Bienes para transformación	-10,6	-9,2	-7,9	-8,3	-36,0	-5,8	-6,0	-7,2	-9,4	-28,4	-9,3	-9,9
3. Reparaciones de bienes	-0,2	-0,2	-0,2	-0,2	-0,8	-0,2	-0,2	-0,2	-0,2	-0,8	-0,2	-0,2
4. Bienes adq. en puertos por medios de transporte	-1,6	-0,7	-0,7	-2,0	-5,0	-1,6	-0,7	-0,7	-2,0	-5,0	-1,6	-0,7
5. Oro no monetario	0,0	0,0	0,0	0,0	0,0	0,0	0,0	0,0	0,0	0,0	0,0	0,0
B. Servicios	-141,0	-173,9	-166,2	-110,5	-591,6	-134,1	-147,8	-138,9	-116,5	-537,3	-161,7	-190,3
1. Transportes	-79,9	-119,7	-115,3	-57,9	-372,9	-73,1	-89,5	-87,3	-63,8	-313,7	-94,8	-131,3
2. Viajes	-38,1	-30,4	-27,7	-25,3	-121,5	-39,3	-31,8	-29,5	-26,9	-127,5	-45,4	-36,8
3. Servicios de comunicaciones	-1,0	-1,0	-1,0	-1,0	-4,0	-1,0	-1,0	-1,0	-1,0	-4,0	-1,0	-1,0
4. Servicios de construcción	0,0	0,0	0,0	0,0	0,0	0,0	0,0	0,0	0,0	0,0	0,0	0,0
5. Servicios de seguros	-10,8	-11,0	-11,6	-11,8	-45,2	-11,2	-10,5	-12,1	-12,3	-46,2	-11,2	-11,4
6. Servicios financieros	-1,3	-2,2	-1,2	-2,6	-7,3	-1,8	-2,5	-1,5	-3,7	-9,5	-1,6	-2,3
7. Servicios de informática y de información	-0,4	-0,2	-0,2	-1,3	-2,1	-0,4	-0,2	-0,2	-1,3	-2,1	-0,4	-0,2
8. Regalías y derechos de licencia	-0,6	-0,5	-0,4	-0,4	-1,9	-0,5	-0,5	-0,5	-0,2	-1,7	-0,5	-0,5
9. Otros servicios empresariales	-1,9	-1,9	-1,8	-1,2	-6,8	-1,8	-1,8	-1,8	-1,2	-6,6	-1,8	-1,8
10. Servicios personales, culturales y recreativos	0,0	0,0	0,0	0,0	0,0	0,0	0,0	0,0	0,0	0,0	0,0	0,0
11. Servicios del gobierno, n.i.o.p.	-7,0	-7,0	-7,0	-9,0	-30,0	-5,0	-10,0	-5,0	-6,0	-26,0	-5,0	-5,0
C. Renta	-146,1	-141,1	-189,0	-138,5	-614,7	-168,5	-180,3	-183,2	-163,5	-695,5	-135,5	-163,5
1. Remuneración de empleados	0,0	0,0	0,0	0,0	0,0	0,0	0,0	0,0	0,0	0,0	0,0	0,0
2. Renta de la inversión	-146,1	-141,1	-189,0	-138,5	-614,7	-168,5	-180,3	-183,2	-163,5	-695,5	-135,5	-163,5
2.1 Inversión directa	-111,5	-110,5	-160,4	-117,4	-499,8	-141,4	-155,5	-159,6	-144,1	-600,6	-114,8	-142,3
2.2 Inversión de cartera	0,0	0,0	0,0	0,0	0,0	0,0	0,0	0,0	0,0	0,0	0,0	0,0
2.3 Otra inversión	-34,6	-30,6	-28,6	-21,1	-114,9	-27,1	-24,8	-23,6	-19,4	-94,9	-20,7	-21,2
Balance de bienes	-190,0	116,0	-439,3	-532,8	-1.046,1	-50,3	-72,7	-300,5	-608,0	-1.031,5	-153,7	-151,2
Balance de servicios	123,9	129,9	129,8	174,7	558,3	175,3	225,5	210,3	299,6	910,7	193,5	137,4
Balance de renta	-85,0	-15,3	-95,8	-48,6	-224,6	-96,4	-76,1	-120,3	-65,6	-358,3	-78,2	-70,1
D. Transferencias corrientes	109,7	115,7	77,3	111,5	414,2	132,0	159,0	98,2	129,7	518,9	117,6	139,6
1. Gobierno general	1,7	1,7	1,7	1,5	6,6	1,7	1,7	1,7	1,5	6,6	1,7	1,7
2. Otros sectores	108,0	114,0	75,6	110,0	407,6	130,3	157,3	96,5	128,2	512,3	115,9	137,9

Fuente: Gerencia de Estudios Económicos, Departamento de Economía Internacional.

*Cifras preliminares.

Cuadro N° 36

Resumen de la cuenta de capital por componentes normalizados.

En millones de dólares.

Partida	2008*					2009*					2010*	
	I	II	III	IV	Total	I	II	III	IV	Total	I	II
II. Cuenta de capital y financiera	199,1	-310,7	72,4	279,2	240,0	-222,9	-192,8	39,8	57,5	-318,4	-162,4	-22,9
A. Cuenta de capital	12,0	7,0	7,0	7,0	33,0	14,0	14,0	13,0	14,0	55,0	12,0	15,0
B. Cuenta financiera (1+2+3+4+5)	187,1	-317,7	65,4	272,2	207,0	-236,9	-206,8	26,8	43,5	-373,4	-174,4	-37,9
1. Inversión directa	424,9	218,7	-270,8	-108,8	264,0	-103,9	307,5	-2,5	-30,5	170,6	109,4	74,3
1.1 En el Exterior	-2,1	-2,1	-2,1	-2,1	-8,4	-2,0	-2,0	-2,0	-2,0	-8,0	-2,0	-2,0
1.1.1 Acciones y participaciones de capital	0,0	0,0	0,0	0,0	0,0	0,0	0,0	0,0	0,0	0,0	0,0	0,0
1.1.2 Utilidades reinvertidas	-2,1	-2,1	-2,1	-2,1	-8,4	-2,0	-2,0	-2,0	-2,0	-8,0	-2,0	-2,0
1.1.3 Otro capital	0,0	0,0	0,0	0,0	0,0	0,0	0,0	0,0	0,0	0,0	0,0	0,0
1.1.4 Instrumentos financieros derivados	0,0	0,0	0,0	0,0	0,0	0,0	0,0	0,0	0,0	0,0	0,0	0,0
1.2 En Paraguay	427,0	220,8	-268,7	-106,7	272,4	-101,9	309,5	-0,5	-28,5	178,6	111,4	76,3
1.2.1 Acciones y participaciones de capital	15,1	33,2	19,0	18,5	85,8	35,5	87,5	25,2	29,8	178,0	21,8	40,2
1.2.2 Utilidades reinvertidas	29,6	-110,1	94,3	41,2	55,0	18,3	6,3	52,4	33,1	110,1	-111,5	68,0
1.2.3 Otro capital	382,3	297,7	-382,0	-166,4	131,6	-155,7	215,7	-78,1	-91,4	-109,5	201,1	-31,9
1.2.4 Instrumentos financieros derivados	0,0	0,0	0,0	0,0	0,0	0,0	0,0	0,0	0,0	0,0	0,0	0,0
2. Inversión de cartera	0,0	0,0	0,0	0,0	0,0	0,0	0,0	0,0	0,0	0,0	0,0	0,0
2.1 Activos	0,0	0,0	0,0	0,0	0,0	0,0	0,0	0,0	0,0	0,0	0,0	0,0
2.2 Pasivos	0,0	0,0	0,0	0,0	0,0	0,0	0,0	0,0	0,0	0,0	0,0	0,0
3. Instrumentos financieros derivados	0,0	0,0	0,0	0,0	0,0	0,0	0,0	0,0	0,0	0,0	0,0	0,0
3.1 Activos	0,0	0,0	0,0	0,0	0,0	0,0	0,0	0,0	0,0	0,0	0,0	0,0
3.2 Pasivos	0,0	0,0	0,0	0,0	0,0	0,0	0,0	0,0	0,0	0,0	0,0	0,0
4. Otra inversión	-101,0	14,5	124,8	299,0	337,3	-109,6	-220,4	377,7	323,5	371,2	-306,4	-33,0
4.1 Activos	-87,7	-35,1	54,6	-29,6	-97,8	-76,3	-219,7	127,8	451,2	283,0	-198,3	-38,8
4.1.1 Créditos comerciales	12,4	2,3	2,4	3,4	20,5	-4,1	-5,0	-2,3	12,5	1,1	-12,2	4,6
4.1.2 Préstamos	-95,2	24,4	19,4	-46,6	-98,0	-10,7	-100,2	61,9	198,5	149,5	-63,2	47,7
4.1.3 Moneda y depósitos	9,7	-39,7	39,6	2,9	12,5	-77,7	-157,5	49,2	205,4	19,4	-101,6	-48,7
4.1.4 Otros activos	-14,6	-22,1	-6,8	10,7	-32,8	16,2	43,0	19,0	34,8	113,0	-21,3	-42,4
4.2 Pasivos	-13,3	49,6	70,2	328,6	435,1	-33,3	-0,7	249,9	-127,7	88,2	-108,1	5,8
4.2.1 Créditos comerciales	38,0	16,7	24,7	135,7	215,1	-115,3	-84,4	57,4	92,1	-50,2	-66,6	16,1
4.2.2 Préstamos	-47,4	-29,5	24,5	45,6	-6,8	-29,4	-17,9	71,9	-4,7	19,9	-9,5	-17,5
4.2.3 Moneda y depósitos	2,5	45,0	-7,4	24,7	64,8	8,7	49,2	10,3	-4,5	63,7	-18,2	3,1
4.2.4 Otros pasivos	-6,4	17,4	28,4	122,6	162,0	102,7	52,4	110,3	-210,6	54,8	-13,8	4,1
5. Activos de reserva	-136,8	-550,9	211,4	82,0	-394,3	-23,4	-293,9	-348,4	-249,5	-915,2	22,6	-79,2
III. Errores y omisiones netos	-177,7	-35,7	255,6	15,9	58,2	62,3	-43,0	72,5	186,7	278,6	83,1	-32,8

Fuente: Gerencia de Estudios Económicos, Departamento de Economía Internacional.

*Cifras preliminares.

Cuadro N° 37

Balanza de pagos de Paraguay.

Presentación analítica.

En millones de dólares.

Partida	2008*					2009*					2010*	
	I	II	III	IV	Total	I	II	III	IV	Total	I	II
A. Cuenta corriente	-21,4	346,4	-328,0	-295,1	-298,2	160,6	235,8	-112,3	-244,2	39,8	79,3	55,7
1. Bienes f.o.b.: exportaciones	1.652,0	2.308,7	2.314,6	1.522,9	7.798,2	1.467,8	1.383,2	1.458,6	1.495,6	5.805,2	1.909,7	2.155,3
2. Bienes f.o.b.: importaciones	-1.842,0	-2.192,7	-2.753,9	-2.055,6	-8.844,3	-1.518,1	-1.455,9	-1.759,1	-2.103,5	-6.836,7	-2.063,4	-2.306,5
Balanza de bienes	-190,0	116,0	-439,3	-532,8	-1.046,1	-50,3	-72,7	-300,5	-608,0	-1.031,5	-153,7	-151,2
3. Servicios: crédito	264,9	303,8	295,9	285,2	1.149,9	309,4	373,4	349,2	416,1	1.448,1	355,2	327,8
4. Servicios: débito	-141,0	-173,9	-166,2	-110,5	-591,6	-134,1	-147,8	-138,9	-116,5	-537,3	-161,7	-190,3
Balanza de bienes y servicios	-66,1	245,9	-309,5	-358,1	-487,8	125,0	152,8	-90,2	-308,3	-120,8	39,8	-13,8
5. Renta: crédito	81,1	125,8	93,2	89,9	390,1	72,1	104,2	62,9	97,9	337,1	57,3	93,4
6. Renta: débito	-146,1	-141,1	-189,0	-138,5	-614,7	-168,5	-180,3	-183,2	-163,5	-695,5	-135,5	-163,5
Balanza de bienes, servicios y renta	-131,1	230,7	-405,3	-406,7	-712,4	28,6	76,8	-210,5	-373,9	-479,1	-38,3	-83,8
7. Transferencias corrientes: crédito	110,0	116,0	77,6	112,0	415,6	132,3	159,3	98,5	130,2	520,3	117,9	139,9
8. Transferencias corrientes: débito	-0,3	-0,3	-0,3	-0,5	-1,4	-0,3	-0,3	-0,3	-0,5	-1,4	-0,3	-0,3
Cuenta de capital y financiera	336,3	240,3	-138,9	197,0	634,7	-200,2	101,9	388,2	307,0	596,9	-185,0	56,2
B. Cuenta de capital 1/	12,0	7,0	7,0	7,0	33,0	14,0	14,0	13,0	14,0	55,0	12,0	15,0
9. Cuenta de capital: crédito	12,0	7,0	7,0	7,0	33,0	14,0	14,0	13,0	14,0	55,0	12,0	15,0
10. Cuenta de capital: débito	0,0	0,0	0,0	0,0	0,0	0,0	0,0	0,0	0,0	0,0	0,0	0,0
Total, grupos A y B	-9,4	353,4	-321,0	-288,1	-265,2	174,6	249,8	-99,3	-230,2	94,8	91,3	70,7
C. Cuenta financiera 1/	324,3	233,3	-145,9	190,0	601,7	-214,2	87,9	375,2	293,0	541,9	-197,0	41,2
11. Inversión directa en el extranjero	-2,1	-2,1	-2,1	-2,1	-8,4	-2,0	-2,0	-2,0	-2,0	-8,0	-2,0	-2,0
12. Inversión directa en economía declarante	427,0	220,8	-268,7	-106,7	272,4	-101,9	309,5	-0,5	-28,5	178,6	111,4	76,3
13. Inversión de cartera - activos	0,0	0,0	0,0	0,0	0,0	0,0	0,0	0,0	0,0	0,0	0,0	0,0
13.1 Títulos de participación en capital	0,0	0,0	0,0	0,0	0,0	0,0	0,0	0,0	0,0	0,0	0,0	0,0
13.2 Títulos de deuda	0,0	0,0	0,0	0,0	0,0	0,0	0,0	0,0	0,0	0,0	0,0	0,0
14. Inversión de cartera - pasivos	0,0	0,0	0,0	0,0	0,0	0,0	0,0	0,0	0,0	0,0	0,0	0,0
14.1 Títulos de participación en capital	0,0	0,0	0,0	0,0	0,0	0,0	0,0	0,0	0,0	0,0	0,0	0,0
14.2 Títulos de deuda	0,0	0,0	0,0	0,0	0,0	0,0	0,0	0,0	0,0	0,0	0,0	0,0
15. Instr. financieros derivados - activos	0,0	0,0	0,0	0,0	0,0	0,0	0,0	0,0	0,0	0,0	0,0	0,0
16. Instr. financieros derivados - pasivos	0,0	0,0	0,0	0,0	0,0	0,0	0,0	0,0	0,0	0,0	0,0	0,0
17. Otra inversión - activos	-87,7	-35,1	54,6	-29,6	-97,8	-76,3	-219,7	127,8	451,2	283,0	-198,3	-38,8
17.1 Autoridades monetarias	0,0	0,0	0,0	0,0	0,0	0,0	0,0	0,0	0,0	0,0	0,0	0,0
17.2 Gobierno general	2,3	8,2	-27,1	69,3	52,7	34,0	28,3	30,5	68,5	161,3	27,0	-7,0
17.3 Bancos	-249,1	34,5	39,4	-120,0	-295,2	-117,0	-155,8	56,0	138,8	-78,0	-115,4	21,6
17.4 Otros sectores	159,1	-77,8	42,3	21,1	144,7	6,7	-92,2	41,3	243,9	199,7	-109,9	-53,4
18. Otra inversión - pasivos	-12,9	49,7	70,3	328,4	435,5	-34,0	0,1	249,9	-127,7	88,3	-108,1	5,7
18.1 Autoridades monetarias	1,0	-1,7	-0,1	-1,7	-2,5	1,0	-0,1	115,4	-0,1	116,2	1,0	-3,0
18.2 Gobierno general	-45,9	-21,0	-28,2	39,8	-55,3	-31,2	-10,8	74,0	-8,9	23,1	-12,7	-9,1
18.3 Bancos	8,4	47,9	20,1	68,2	144,6	9,1	-7,4	40,2	-16,1	25,8	-12,1	-1,2
18.4 Otros sectores	23,6	24,5	78,5	222,1	348,7	-12,9	18,4	20,3	-102,6	-76,8	-84,3	19,0
Total, grupos A a C	314,9	586,7	-466,9	-98,1	336,5	-39,6	337,7	275,9	62,8	636,7	-105,7	111,9
D. Errores y omisiones netos	-177,7	-35,7	255,6	15,9	58,2	62,3	-43,0	72,5	186,7	278,6	83,1	-32,8
Total, grupos A a D (Balanza global)	137,2	551,0	-211,3	-82,2	394,7	22,7	294,7	348,4	249,5	915,3	-22,6	79,1
E. Financiamiento	-137,2	-551,0	211,3	82,2	-394,7	-23,4	-293,9	-348,4	-249,5	-915,2	22,6	-79,2
19. Activos de reserva	-136,8	-550,9	211,4	82,0	-394,3	-23,4	-293,9	-348,4	-249,5	-915,2	22,6	-79,2
20. Uso crédito del FMI y préstamos del FMI	0,0	0,0	0,0	0,0	0,0	0,0	0,0	0,0	0,0	0,0	0,0	0,0
21. Financiamiento excepcional	-0,4	-0,1	-0,1	0,2	-0,4	0,0	0,0	0,0	0,0	0,0	0,0	0,0

Nota: 1/ Excluye componentes clasificados como grupo E.

Fuente: Gerencia de Estudios Económicos, Departamento de Economía Internacional.

*Cifras preliminares.

Cuadro N° 38

Posición de Inversión Internacional (saldos a fin de período).
En millones de dólares.

Partida	2008*					2009*					2010*	
	I	II	III	IV	Total	I	II	III	IV	Total	I	II
I. Activos	5.101,4	5.699,3	5.449,5	5.347,0	5.347,0	5.431,9	5.968,1	6.210,8	6.070,7	6.070,7	6.265,4	6.359,4
1. Inversión directa en el extranjero	227,5	229,6	231,7	233,8	233,8	235,8	237,8	239,8	241,8	241,8	243,8	245,8
1.1.1 Acciones y utilidades reinvertidas	227,5	229,6	231,7	233,8	233,8	235,8	237,8	239,8	241,8	241,8	243,8	245,8
1.1.2 Otro capital	0,0	0,0	0,0	0,0	0,0	0,0	0,0	0,0	0,0	0,0	0,0	0,0
1.1.3 Instrumentos financieros derivados	0,0	0,0	0,0	0,0	0,0	0,0	0,0	0,0	0,0	0,0	0,0	0,0
2. Inversión de cartera	4,0	4,0	4,0	4,0	4,0	4,0	4,0	4,0	4,0	4,0	4,0	4,0
2.1.1 Títulos de participación en el capital	4,0	4,0	4,0	4,0	4,0	4,0	4,0	4,0	4,0	4,0	4,0	4,0
2.1.2 Títulos de deuda	0,0	0,0	0,0	0,0	0,0	0,0	0,0	0,0	0,0	0,0	0,0	0,0
3. Instrumentos financieros derivados	0,0	0,0	0,0	0,0	0,0	0,0	0,0	0,0	0,0	0,0	0,0	0,0
4. Otra inversión	2.232,0	2.269,1	2.214,5	2.245,2	2.245,2	2.322,5	2.543,2	2.415,4	1.964,2	1.964,2	2.162,6	2.201,5
4.1.1 Créditos comerciales	49,2	48,9	46,5	44,1	44,1	49,2	55,2	57,5	45,0	45,0	57,3	52,8
4.1.2 Préstamos	1.006,6	982,2	962,8	1.009,4	1.009,4	1.020,1	1.120,3	1.058,4	859,9	859,9	923,1	875,4
4.1.3 Moneda y depósitos	971,0	1.010,7	971,1	968,2	968,2	1.045,9	1.203,4	1.154,2	948,8	948,8	1.050,4	1.099,1
4.1.4 Otros activos	205,2	227,3	234,1	223,4	223,4	207,2	164,2	145,2	110,5	110,5	131,8	174,2
5. Activos de reserva	2.637,8	3.196,6	2.999,3	2.864,1	2.864,1	2.869,7	3.183,2	3.551,6	3.860,7	3.860,7	3.855,0	3.908,1
5.1 Oro monetario	19,7	19,7	18,6	18,4	18,4	19,5	19,7	21,2	23,2	23,2	23,6	26,4
5.2 Derechos especiales de giro	45,9	44,7	44,3	44,7	44,7	43,0	44,7	163,0	173,2	173,2	167,7	163,3
5.3 Posición de reserva en el FMI	35,3	33,3	33,4	33,4	33,4	32,1	33,3	34,0	33,7	33,7	32,6	31,6
5.4 Divisas	2.536,8	3.098,7	2.902,8	2.767,4	2.767,4	2.774,9	3.085,3	3.333,2	3.630,4	3.630,4	3.630,9	3.686,6
5.5 Otros activos	0,0	0,0	0,0	0,0	0,0	0,0	0,0	0,0	0,0	0,0	0,0	0,0
II. Pasivos	5.828,0	6.282,8	6.064,8	5.810,9	5.810,9	5.651,8	5.986,3	6.275,0	6.111,5	6.111,5	6.098,1	6.179,6
1. Inversión directa en la economía declarante	2.876,6	3.321,6	3.047,7	2.423,1	2.423,1	2.321,2	2.630,7	2.630,2	2.601,7	2.601,7	2.713,1	2.789,4
1.2.1 Acciones y utilidades reinvertidas	2.251,1	2.398,4	2.506,5	2.048,3	2.048,3	2.102,1	2.195,9	2.273,5	2.336,4	2.336,4	2.246,7	2.354,9
1.2.2 Otro capital	625,5	923,2	541,2	374,8	374,8	219,1	434,8	356,7	265,3	265,3	466,4	434,5
1.2.3 Instrumentos financieros derivados	0,0	0,0	0,0	0,0	0,0	0,0	0,0	0,0	0,0	0,0	0,0	0,0
2. Inversión de cartera	0,2	0,2	0,2	0,2	0,2	0,2	0,2	0,2	0,2	0,2	0,2	0,2
2.2.1 Títulos de participación en el capital	0,0	0,0	0,0	0,0	0,0	0,0	0,0	0,0	0,0	0,0	0,0	0,0
2.2.2 Títulos de deuda	0,2	0,2	0,2	0,2	0,2	0,2	0,2	0,2	0,2	0,2	0,2	0,2
3. Instrumentos financieros derivados	0,0	0,0	0,0	0,0	0,0	0,0	0,0	0,0	0,0	0,0	0,0	0,0
4. Otra inversión	2.951,3	2.961,1	3.017,0	3.387,7	3.387,7	3.330,5	3.355,5	3.644,7	3.509,7	3.509,7	3.384,9	3.390,1
4.2.1 Créditos comerciales	325,3	342,0	366,7	502,4	502,4	387,1	302,7	360,1	452,2	452,2	385,6	401,7
4.2.2 Préstamos	2.314,0	2.245,9	2.256,1	2.343,8	2.343,8	2.290,5	2.298,3	2.407,3	2.384,9	2.384,9	2.363,5	2.345,4
4.2.3 Moneda y depósitos	133,0	178,0	170,6	195,3	195,3	204,0	253,2	263,5	259,0	259,0	240,8	243,9
4.2.4 Otros pasivos	179,0	195,2	223,6	346,2	346,2	448,9	501,3	613,8	413,6	413,6	395,0	399,1
III. Posición de inversión internacional neta (I-II)	-726,7	-583,5	-615,3	-463,9	-463,9	-219,9	-18,2	-64,3	-40,9	-40,9	167,2	179,7

Fuente: Gerencia de Estudios Económicos, Departamento de Economía Internacional

*Cifras preliminares.

Cuadro N° 39

Posición de inversión internacional trimestral de Paraguay (salidos y transacciones).
En millones de dólares.

Partida	1º Trimestre 2009 (Pr)				2º Trimestre 2009 (Pr)				3º Trimestre 2009 (Pr)				4º Trimestre 2009 (Pr)				2009 (Pr)				1º Trimestre 2010 (Pr)				2º Trimestre 2010 (Pr)			
	Posición al inicio	Flujos	Otros	Saldo final	Posición al inicio	Flujos	Otros	Saldo final	Posición al inicio	Flujos	Otros	Saldo final	Posición al inicio	Flujos	Otros	Saldo final	Posición al inicio	Flujos	Otros	Saldo final	Posición al inicio	Flujos	Otros	Saldo final	Posición al inicio	Flujos	Otros	Saldo final
I. Activos	5.347,0	101,7	-16,8	5.431,9	5.431,9	515,6	20,6	5.968,1	5.968,1	222,6	20,0	6.210,8	6.210,8	-199,7	59,6	6.070,7	5.347,0	640,2	83,4	6.070,7	6.070,7	177,7	17,0	6.265,4	6.265,4	120,0	-26,0	6.359,4
1. Inversión directa en el extranjero	233,8	2,0	0,0	235,8	235,8	2,0	0,0	237,8	237,8	2,0	0,0	239,8	239,8	2,0	0,0	241,8	233,8	8,0	0,0	241,8	241,8	2,0	0,0	243,8	243,8	2,0	0,0	245,8
1.1.1 Acciones y utilidades reinvertidas	233,8	2,0	0,0	235,8	235,8	2,0	0,0	237,8	237,8	2,0	0,0	239,8	239,8	2,0	0,0	241,8	233,8	8,0	0,0	241,8	241,8	2,0	0,0	243,8	243,8	2,0	0,0	245,8
1.1.2 Otro capital	0,0	0,0	0,0	0,0	0,0	0,0	0,0	0,0	0,0	0,0	0,0	0,0	0,0	0,0	0,0	0,0	0,0	0,0	0,0	0,0	0,0	0,0	0,0	0,0	0,0	0,0	0,0	0,0
1.1.3 Instrumentos financieros derivados	0,0	0,0	0,0	0,0	0,0	0,0	0,0	0,0	0,0	0,0	0,0	0,0	0,0	0,0	0,0	0,0	0,0	0,0	0,0	0,0	0,0	0,0	0,0	0,0	0,0	0,0	0,0	0,0
2. Inversión de cartera	4,0	0,0	0,0	4,0	4,0	0,0	0,0	4,0	4,0	0,0	0,0	4,0	4,0	0,0	0,0	4,0	4,0	0,0	0,0	4,0	4,0	0,0	0,0	4,0	4,0	0,0	0,0	4,0
2.1.1 Títulos de participación en el capital	4,0	0,0	0,0	4,0	4,0	0,0	0,0	4,0	4,0	0,0	0,0	4,0	4,0	0,0	0,0	4,0	4,0	0,0	0,0	4,0	4,0	0,0	0,0	4,0	4,0	0,0	0,0	4,0
2.1.2 Títulos de deuda	0,0	0,0	0,0	0,0	0,0	0,0	0,0	0,0	0,0	0,0	0,0	0,0	0,0	0,0	0,0	0,0	0,0	0,0	0,0	0,0	0,0	0,0	0,0	0,0	0,0	0,0	0,0	0,0
3. Instrumentos financieros derivados	0,0	0,0	0,0	0,0	0,0	0,0	0,0	0,0	0,0	0,0	0,0	0,0	0,0	0,0	0,0	0,0	0,0	0,0	0,0	0,0	0,0	0,0	0,0	0,0	0,0	0,0	0,0	0,0
4. Otra inversión	2.245,2	76,3	1,0	2.322,5	2.322,5	219,7	1,0	2.543,2	2.543,2	-127,8	0,0	2.415,4	2.415,4	-451,2	0,0	1.964,2	2.245,2	-283,0	2,0	1.964,2	1.964,2	198,3	0,1	2.162,6	2.162,6	38,8	0,1	2.201,5
4.1.1 Créditos comerciales	44,1	4,1	1,0	49,2	49,2	5,0	1,0	55,2	55,2	2,3	0,0	57,5	57,5	-12,5	0,0	45,0	44,1	-1,1	2,0	45,0	45,0	12,2	0,1	57,3	57,3	-4,6	0,1	52,8
4.1.2 Préstamos	1.009,4	10,7	0,0	1.020,1	1.020,1	100,2	0,0	1.120,3	1.120,3	-61,9	0,0	1.058,4	1.058,4	-198,5	0,0	859,9	1.009,4	-149,5	0,0	859,9	859,9	63,2	0,0	923,1	923,1	-47,7	0,0	875,4
4.1.3 Moneda y depósitos	968,2	77,7	0,0	1.045,9	1.045,9	157,5	0,0	1.203,4	1.203,4	-49,2	0,0	1.154,2	1.154,2	-205,4	0,0	948,8	968,2	-19,4	0,0	948,8	948,8	101,6	0,0	1.050,4	1.050,4	48,7	0,0	1.099,1
4.1.4 Otros activos	223,4	-16,2	0,0	207,2	207,2	-43,0	0,0	164,2	164,2	-19,0	0,0	145,2	145,2	-34,8	0,0	110,5	223,4	-113,0	0,0	110,5	110,5	21,3	0,0	131,8	131,8	42,4	0,0	174,2
5. Activos de reserva	2.864,1	23,4	-17,8	2.869,7	2.869,7	293,9	19,6	3.183,2	3.183,2	348,4	20,0	3.551,6	3.551,6	249,5	59,6	3.860,7	2.864,1	915,2	81,4	3.860,7	3.860,7	-22,6	16,9	3.855,0	3.855,0	79,2	-26,1	3.908,1
5.1 Oro monetario	18,4	0,0	1,1	19,5	19,5	0,0	0,2	19,7	19,7	0,0	1,5	21,2	21,2	0,0	2,0	23,2	18,4	0,0	4,8	23,2	23,2	0,0	0,4	23,6	23,6	0,0	2,8	26,4
5.2 Derechos especiales de giro	44,7	0,0	-1,7	43,0	43,0	0,0	1,7	44,7	44,7	115,5	2,8	163,0	163,0	0,0	10,2	173,2	44,7	115,5	13,0	173,2	173,2	0,0	-5,5	167,7	167,7	0,0	-4,4	163,3
5.3 Posición de reserva en el FMI	33,4	0,0	-1,3	32,1	32,1	0,0	1,2	33,3	33,3	0,0	0,7	34,0	34,0	0,0	-0,3	33,7	33,4	0,0	0,3	33,7	33,7	0,0	-1,1	32,6	32,6	0,0	-1,0	31,6
5.4 Divisas	2.767,4	23,4	-15,9	2.774,9	2.774,9	293,9	16,5	3.085,3	3.085,3	232,9	15,0	3.333,2	3.333,2	249,5	47,7	3.630,4	2.767,4	799,7	63,3	3.630,4	3.630,4	-22,6	23,1	3.630,9	3.630,9	79,2	-23,5	3.686,6
5.5 Otros activos	0,0	0,0	0,0	0,0	0,0	0,0	0,0	0,0	0,0	0,0	0,0	0,0	0,0	0,0	0,0	0,0	0,0	0,0	0,0	0,0	0,0	0,0	0,0	0,0	0,0	0,0	0,0	0,0
II. Pasivos	5.810,9	-135,2	-23,9	5.651,8	5.651,8	308,8	25,7	5.986,3	5.986,3	249,4	39,3	6.275,0	6.275,0	-156,2	-7,3	6.111,5	5.810,9	266,8	33,8	6.111,5	6.111,5	3,3	-16,7	6.098,1	6.098,1	82,1	-0,6	6.179,6
1. Inversión directa en la economía declarante	2.423,1	-101,9	0,0	2.321,2	2.321,2	309,5	0,0	2.630,7	2.630,7	-0,5	0,0	2.630,2	2.630,2	-28,5	0,0	2.601,7	2.423,1	178,6	0,0	2.601,7	2.601,7	111,4	0,0	2.713,1	2.713,1	78,3	0,0	2.789,4
1.2.1 Acciones y utilidades reinvertidas	2.048,3	53,8	0,0	2.102,1	2.102,1	93,8	0,0	2.195,9	2.195,9	77,6	0,0	2.273,5	2.273,5	62,9	0,0	2.336,4	2.048,3	288,1	0,0	2.336,4	2.336,4	-89,7	0,0	2.246,7	2.246,7	108,2	0,0	2.354,9
1.2.2 Otro capital	374,8	-155,7	0,0	219,1	219,1	215,7	0,0	434,8	434,8	-78,1	0,0	356,7	356,7	-91,4	0,0	265,3	374,8	-109,5	0,0	265,3	265,3	201,1	0,0	466,4	466,4	-31,9	0,0	434,5
1.2.3 Instrumentos financieros derivados	0,0	0,0	0,0	0,0	0,0	0,0	0,0	0,0	0,0	0,0	0,0	0,0	0,0	0,0	0,0	0,0	0,0	0,0	0,0	0,0	0,0	0,0	0,0	0,0	0,0	0,0	0,0	0,0
2. Inversión de cartera	0,2	0,0	0,0	0,2	0,2	0,0	0,0	0,2	0,2	0,0	0,0	0,2	0,2	0,0	0,0	0,2	0,2	0,0	0,0	0,2	0,2	0,0	0,0	0,2	0,2	0,0	0,0	0,2
2.2.1 Títulos de participación en el capital	0,0	0,0	0,0	0,0	0,0	0,0	0,0	0,0	0,0	0,0	0,0	0,0	0,0	0,0	0,0	0,0	0,0	0,0	0,0	0,0	0,0	0,0	0,0	0,0	0,0	0,0	0,0	0,0
2.2.2 Títulos de deuda	0,2	0,0	0,0	0,2	0,2	0,0	0,0	0,2	0,2	0,0	0,0	0,2	0,2	0,0	0,0	0,2	0,2	0,0	0,0	0,2	0,2	0,0	0,0	0,2	0,2	0,0	0,0	0,2
3. Instrumentos financieros derivados	0,0	0,0	0,0	0,0	0,0	0,0	0,0	0,0	0,0	0,0	0,0	0,0	0,0	0,0	0,0	0,0	0,0	0,0	0,0	0,0	0,0	0,0	0,0	0,0	0,0	0,0	0,0	0,0
4. Otra inversión	3.387,7	-33,3	-23,9	3.330,5	3.330,5	-0,7	25,7	3.355,5	3.355,5	249,9	39,3	3.644,7	3.644,7	-127,7	-7,3	3.509,7	3.387,7	88,2	33,8	3.509,7	3.509,7	-108,1	-16,7	3.384,9	3.384,9	5,8	-0,6	3.390,1
4.2.1 Créditos comerciales	502,4	-115,3	0,0	387,1	387,1	-84,4	0,0	302,7	302,7	57,4	0,0	360,1	360,1	92,1	0,0	452,2	502,4	-50,2	0,0	452,2	452,2	-66,6	0,0	385,6	385,6	16,1	0,0	401,7
4.2.2 Préstamos	2.343,8	-29,4	-23,9	2.290,5	2.290,5	-17,9	25,7	2.298,3	2.298,3	71,9	37,1	2.407,3	2.407,3	-4,7	-17,7	2.384,9	2.343,8	19,9	21,2	2.384,9	2.384,9	-9,5	-11,9	2.363,5	2.363,5	-17,5	-0,6	2.345,4
4.2.3 Moneda y depósitos	195,3	8,7	0,0	204,0	204,0	49,2	0,0	253,2	253,2	10,3	0,0	263,5	263,5	-4,5	0,0	259,0	195,3	63,7	0,0	259,0	259,0	-18,2	0,0	240,8	240,8	3,1	0,0	243,9
4.2.4 Otros pasivos	346,2	102,7	0,0	448,9	448,9	52,4	0,0	501,3	501,3	110,3	2,2	613,8	613,8	-210,6	10,4	413,6	346,2	54,8	12,6	413,6	413,6	-13,8	-4,8	395,0	395,0	4,1	0,0	399,1
III. Posición de inversión internacional neta (I-II)	-463,9	236,9	7,1	-219,9	-219,9	206,8	-5,1	-18,2	-18,2	-26,8	-19,3	-64,3	-64,3	-43,5														

Cuadro N° 40

Exportaciones por principales productos.

En miles de dólares.

Año	Fibras de algodón**	Semilla de soja	Aceites vegetales	Harinas	Cereales	Carne***	Madera	Otros	Total
2008	25.427	1.485.311	587.941	545.820	372.990	622.242	118.390	705.187	4.463.309
Ene	3.238	31.406	24.211	32.839	50.076	28.333	8.579	52.312	230.993
Feb	4.321	91.614	79.152	37.541	18.287	45.176	9.731	45.527	331.348
Mar	9.124	183.923	43.977	30.589	23.482	46.559	9.100	50.780	397.532
Abr	3.459	179.162	34.173	44.029	11.872	72.310	10.719	76.785	432.508
May	1.053	213.264	84.432	50.113	19.839	74.145	10.471	76.451	529.768
Jun	638	218.832	55.683	65.867	24.348	76.227	8.443	67.525	517.561
Jul	117	220.597	62.909	42.255	25.766	78.110	13.665	66.647	510.066
Ago	337	145.762	22.389	47.942	36.297	59.551	11.772	63.556	387.608
Sep	2.502	99.589	49.029	57.906	53.329	45.106	11.786	56.965	376.213
Oct	317	23.513	15.045	47.792	43.046	40.788	9.592	54.881	234.976
Nov	152	62.827	61.902	39.714	40.043	25.515	7.050	43.840	281.043
Dic	168	14.824	55.040	49.232	26.606	30.423	7.483	49.919	233.694
2009*	20.157	787.159	260.782	378.720	456.878	578.980	95.990	588.356	3.167.021
Ene	143	20.162	24.417	30.950	32.475	26.519	6.557	51.811	193.033
Feb	859	131.282	27.927	29.933	35.663	38.226	7.518	43.295	314.705
Mar	485	165.208	35.002	56.713	16.375	53.179	8.411	38.450	373.824
Abr	2.265	109.280	13.639	24.382	25.040	54.770	8.638	41.953	279.968
May	1.398	79.899	23.209	17.920	29.021	49.046	7.430	43.286	251.209
Jun	3.214	84.714	16.272	23.270	57.716	48.492	8.381	52.611	294.671
Jul	1.556	58.462	13.934	29.890	48.173	59.338	8.477	60.217	280.046
Ago	801	35.865	31.126	39.306	51.909	51.350	7.330	53.539	271.225
Sep	3.740	24.839	23.728	26.523	47.791	41.263	6.383	53.100	227.367
Oct	749	41.869	19.430	40.654	49.052	52.747	7.470	53.774	265.745
Nov	1.293	22.539	11.743	39.496	42.834	55.486	9.044	50.037	232.473
Dic	3.653	13.041	20.354	19.683	20.829	48.564	10.352	46.280	182.757
2010*	23.375	1.518.999	177.835	238.547	258.246	657.382	74.592	524.505	3.473.482
Ene	1.076	57.710	19.216	27.684	26.128	42.068	6.548	44.885	225.315
Feb	1.567	249.659	18.851	14.750	6.642	62.932	8.298	44.221	406.921
Mar	6.219	282.981	11.313	21.415	13.075	75.667	10.485	58.929	480.084
Abr	2.950	206.515	25.264	30.032	14.720	72.162	9.020	55.834	416.498
May	6.058	207.060	25.443	32.245	20.521	84.082	7.882	53.925	437.216
Jun	4.910	189.659	16.552	33.941	16.409	81.893	8.426	61.411	413.202
Jul	206	121.353	20.597	28.650	40.282	76.321	9.367	71.277	368.053
Ago	233	121.692	18.986	23.196	65.261	80.583	7.448	66.881	384.278
Sep	156	82.370	21.613	26.635	55.209	81.674	7.117	67.142	341.917

Fuente: Gerencia de Estudios Económicos, Departamento de Economía Internacional.

* Cifras preliminares proveídas por el Sistema de Ordenamiento Fiscal Impositivo Aduanero (SOFIA) de la Dirección Nacional de Aduanas.

Cuadro N° 41

Exportaciones por principales productos.
En toneladas.

Año	Fibras de algodón**	Semilla de soja	Aceites vegetales	Harinas	Cereales	Carne***	Madera	Otros	Total
2008	30.758	3.689.013	488.765	1.544.854	1.723.801	182.366	654.719	1.119.237	9.433.512
Ene	2.579	101.923	21.300	116.180	204.343	9.801	57.831	107.149	621.105
Feb	3.478	268.508	71.250	106.274	72.873	14.873	66.163	90.597	694.016
Mar	18.458	508.528	31.893	88.083	74.499	15.508	49.731	75.213	861.914
Abr	2.848	513.578	25.991	125.166	33.067	22.909	71.472	91.929	886.959
May	686	528.813	63.222	143.763	60.804	22.267	76.063	89.726	985.344
Jun	386	493.497	56.430	188.852	67.017	21.201	43.721	89.005	960.109
Jul	72	504.462	45.318	106.113	106.955	19.885	80.850	91.367	955.022
Ago	259	323.018	15.684	132.647	157.211	14.098	62.778	89.237	794.932
Sep	1.602	209.615	38.426	149.962	246.692	11.385	55.254	107.963	820.899
Oct	192	50.173	12.242	132.364	242.452	11.188	39.072	95.114	582.797
Nov	91	152.707	57.690	107.386	258.221	7.933	25.725	80.623	690.376
Dic	107	34.191	49.319	148.063	199.667	11.319	26.060	111.313	580.040
2009*	15.951	2.128.548	330.252	1.103.360	2.884.017	200.847	350.349	1.217.825	8.231.149
Ene	87	47.895	33.309	103.737	223.599	10.517	26.412	149.102	594.658
Feb	495	350.788	32.904	96.922	229.327	14.292	26.435	119.335	870.498
Mar	493	484.967	44.463	167.642	97.929	19.626	30.292	101.731	947.145
Abr	2.075	313.687	15.192	74.087	174.150	19.640	30.296	92.748	721.874
May	1.276	222.472	29.823	63.062	184.910	17.890	27.111	96.667	643.212
Jun	2.955	211.927	21.348	73.227	301.960	17.235	32.643	95.319	756.614
Jul	1.262	145.182	18.778	92.140	298.453	19.720	27.131	110.232	712.897
Ago	656	93.689	40.342	102.857	343.555	15.962	27.233	93.555	717.849
Sep	2.626	62.883	31.012	64.684	305.560	14.680	21.401	83.552	586.398
Oct	574	105.379	24.243	104.402	318.575	18.294	27.928	107.401	706.797
Nov	982	56.137	14.407	107.326	275.077	17.795	34.868	96.657	603.250
Dic	2.469	33.541	24.430	53.275	130.922	15.195	38.599	71.524	369.957
2010*	15.439	4.474.957	211.498	840.291	1.381.048	171.822	266.906	935.605	8.297.566
Ene	672	152.916	22.495	77.018	130.928	12.602	27.644	110.138	534.413
Feb	1.019	751.595	22.245	122.561	26.488	17.032	31.463	92.340	1.064.742
Mar	4.059	844.667	13.339	66.143	47.146	19.607	36.478	92.290	1.123.728
Abr	1.722	627.593	29.932	94.996	66.409	18.240	33.917	98.405	971.213
May	4.177	619.015	29.634	100.776	93.409	21.695	30.427	65.966	965.099
Jun	3.472	567.087	19.484	117.756	80.286	21.023	30.942	106.251	946.300
Jul	118	355.719	25.905	97.851	253.952	20.225	31.096	106.277	891.143
Ago	126	339.774	23.210	76.776	383.046	20.814	21.262	133.955	998.962
Sep	76	216.592	25.254	86.414	299.385	20.584	23.677	129.984	801.964

Fuente: Gerencia de Estudios Económicos, Departamento de Economía Internacional.

* Cifras preliminares proveídas por el Sistema de Ordenamiento Fiscal Impositivo Aduanero (SOFIA) de la Dirección Nacional de Aduanas.

Cuadro N° 42

Exportaciones registradas.
En miles de dólares.

Año	Argentina	Brasil	Uruguay	Total Mercosur	China Continental	Resto del mundo	Total
2008	727.038	628.108	780.214	2.135.360	95.520	2.232.429	4.463.309
Ene	36.638	74.838	22.145	133.621	1.160	96.212	230.993
Feb	72.972	47.504	30.420	150.896	26.313	154.139	331.348
Mar	81.588	45.134	72.913	199.635	1.711	196.187	397.532
Abr	74.619	32.597	92.007	199.224	14.436	218.848	432.508
May	103.853	51.611	82.627	238.091	1.369	290.308	529.768
Jun	130.371	56.305	67.828	254.504	17.737	245.320	517.561
Jul	45.613	59.398	142.312	247.323	1.061	261.683	510.066
Ago	44.358	68.647	98.652	211.657	1.273	174.678	387.608
Sep	47.372	62.271	65.950	175.592	1.046	199.575	376.213
Oct	23.430	45.764	29.774	98.968	673	135.334	234.976
Nov	40.701	54.333	55.646	150.680	552	129.811	281.043
Dic	25.523	29.708	19.940	75.171	28.189	130.335	233.694
2009*	343.129	655.501	534.109	1.532.739	33.650	1.600.632	3.167.021
Ene	31.776	40.427	23.937	96.141	381	96.512	193.033
Feb	48.132	45.938	83.134	177.205	914	136.586	314.705
Mar	62.847	38.593	92.697	194.136	8.437	171.251	373.824
Abr	43.824	41.699	65.430	150.954	1.576	127.438	279.968
May	33.181	51.708	35.239	120.127	1.687	129.394	251.209
Jun	27.069	51.229	60.519	138.816	3.142	152.713	294.671
Jul	16.533	54.917	53.185	124.635	2.746	152.664	280.046
Ago	12.213	55.852	44.641	112.706	2.593	155.927	271.225
Sep	16.545	63.794	29.003	109.342	5.135	112.890	227.367
Oct	20.636	75.050	29.522	125.208	1.962	138.575	265.745
Nov	14.052	80.283	14.442	108.778	2.436	121.259	232.473
Dic	16.321	56.011	2.360	74.692	2.642	105.422	182.757
2010*	403.242	477.942	823.881	1.705.065	25.393	1.743.024	3.473.482
Ene	17.483	62.142	42.092	121.717	2.674	100.925	225.315
Feb	44.798	44.801	175.506	265.106	2.986	138.829	406.921
Mar	73.310	47.980	133.424	254.714	3.147	222.222	480.084
Abr	46.026	40.539	108.093	194.658	3.691	218.149	416.498
May	53.304	47.131	94.974	195.409	2.238	239.569	437.216
Jun	38.104	53.499	99.594	191.197	2.424	219.581	413.202
Jul	35.568	67.426	56.269	159.263	3.022	205.768	368.053
Ago	60.805	55.736	71.735	188.276	3.205	192.797	384.278
Sep	33.845	58.688	42.194	134.727	2.006	205.184	341.917

Fuente: Gerencia de Estudios Económicos, Departamento de Economía Internacional.

*Cifras preliminares proveídas por el Sistema de Ordenamiento Fiscal Impositivo Aduanero (SOFIA) de la Dirección Nacional de Aduanas.

Cuadro N° 43

Precios internacionales de la soja, el algodón y el petróleo.

Año	Soja		Algodón		Maíz	Trigo	Sésamo	Carne	Girasol	Petróleo Brent
	Chicago		New York		Chicago	Chicago	India	Australia	Sudáfrica	
	ctvs.USD/bush	USD/ton.	ctvs.USD/libra	USD/ton.	USD/ton.	USD/ton.	USD/ton.	USD/ton.	USD/ton.	USD/barril
2008	1.234,51	453,63	63,86	1.407,91	208,00	283,42	1.622,83	3.340,21	558,46	97,48
Ene	1246,22	457,93	69,19	1.525,38	197,33	341,53	1.536,79	3.340,00	619,97	90,91
Feb	1372,56	504,35	72,65	1.601,66	214,95	394,26	1.921,82	3.365,00	623,76	90,96
Mar	1375,34	505,37	78,59	1.732,61	223,32	341,35	2.201,39	3.262,50	574,86	100,53
Abr	1309,92	481,34	71,47	1.575,64	236,31	289,27	1.883,80	3.162,50	618,51	109,86
May	1335,49	490,73	67,14	1.480,18	235,91	279,80	1.530,24	3.150,00	643,66	120,92
Jun	1493,86	548,92	69,62	1.534,86	285,32	309,93	1.707,99	3.382,50	678,94	132,13
Jul	1512,11	555,63	70,92	1.563,52	231,29	287,98	1.702,37	3.500,00	650,98	135,82
Ago	1280,70	470,60	67,22	1.481,95	223,71	286,33	1.566,00	3.450,00	624,63	120,09
Sep	1188,34	436,66	61,28	1.350,99	191,92	249,86	1.291,02	3.612,50	478,57	100,69
Oct	932,65	342,71	51,30	1.130,97	158,06	197,04	1.438,02	3.220,00	420,08	72,88
Nov	898,08	330,00	42,29	932,33	137,59	199,33	1.374,37	3.272,50	376,67	53,56
Dic	868,89	319,28	44,67	984,80	160,23	224,41	1.320,09	3.365,00	390,89	41,40
2009	1.036,99	381,05	57,19	1.260,86	144,92	192,94	1.299,59	3.152,48	348,76	62,08
Ene	994,81	365,55	49,03	1.080,93	149,21	208,70	1.232,49	3.122,50	364,93	43,50
Feb	918,23	337,41	45,29	998,47	138,08	187,58	1.256,96	3.140,00	332,17	43,29
Mar	910,33	334,50	43,24	953,28	159,34	195,75	1.302,60	3.132,50	292,19	46,22
Abr	1070,00	393,18	53,50	1.179,47	156,00	192,63	1.273,80	3.167,50	330,26	50,80
May	1132,70	416,22	54,86	1.209,46	171,74	234,15	1.296,10	3.227,50	379,11	58,40
Jun	1211,38	445,13	54,11	1.192,92	136,90	187,85	1.330,00	3.375,00	388,85	68,85
Jul	1052,70	386,82	59,28	1.306,90	133,66	194,10	1.281,40	3.450,00	352,86	66,50
Ago	1182,05	434,35	58,49	1.289,48	128,44	173,06	1.283,90	3.177,50	380,85	72,99
Sep	951,06	349,47	59,05	1.301,83	132,87	166,19	1.179,27	3.211,81	339,67	67,66
Oct	976,00	358,64	67,13	1.479,96	144,10	181,60	1.214,40	3.047,50	390,54	75,11
Nov	1012,27	371,96	68,70	1.514,58	143,19	198,30	1.479,90	2.935,00	303,95	76,90
Dic	1032,35	379,34	73,62	1.623,04	145,51	195,40	1.464,20	2.843,00	329,69	74,73
2010*	982,79	361,13	81,66	1.800,29	149,54	197,99	1.238,53	3.467,22	467,67	77,75
Ene	981,40	360,62	71,89	1.584,90	141,79	191,86	1.316,30	3.178,80	431,52	77,28
Feb	938,01	344,68	74,46	1.641,56	142,82	179,60	1.281,37	3.295,80	424,70	75,05
Mar	949,68	348,96	81,30	1.792,36	143,14	176,18	1.254,20	3.480,45	447,35	79,93
Abr	973,33	357,65	81,40	1.794,56	139,37	175,15	1.280,10	3.458,20	452,39	85,84
May	949,96	349,07	81,17	1.789,49	143,48	175,17	1.102,50	3.429,00	449,30	75,10
Jun	948,45	348,51	81,44	1.795,33	136,52	165,12	1.123,90	3.490,71	446,17	75,66
Jul	1009,56	370,97	79,99	1.763,37	147,74	207,44	1.210,20	3.532,20	444,75	75,36
Ago	1032,68	379,46	86,67	1.910,64	160,86	252,47	1.309,91	3.644,50	516,47	77,14
Sep	1062,00	390,24	96,64	2.130,44	190,10	258,90	1.268,30	3.695,30	596,40	78,40

Fuente: Gerencia de Estudios Económicos, Departamento de Economía Internacional, en base a cifras de Reuters.

Nota: Para convertir la soja de ctvs. USD/bushel a USD/ton. se multiplica ctvs.USD/bushel por 0,367454.

Para convertir el algodón de ctvs. USD/libra a USD/ton. se multiplica ctvs.USD/libra por 22,04622476.

Cuadro N° 44

Importaciones registradas.
En miles de dólares FOB.

Año	Argentina	Brasil	Uruguay	Total Mercosur	China Continental	Resto del mundo	Total
2008	1.216.223	2.301.914	100.412	3.618.549	2.346.732	2.540.702	8.505.982
Ene	69.359	176.719	5.396	251.475	166.139	158.029	575.643
Feb	76.248	189.143	3.208	268.600	170.085	185.337	624.022
Mar	54.667	154.595	5.494	214.756	153.463	193.053	561.271
Abr	82.099	154.536	6.344	242.979	195.223	222.908	661.109
May	103.270	215.935	6.665	325.870	186.548	219.285	731.703
Jun	87.172	212.663	7.640	307.475	202.521	207.993	717.989
Jul	134.829	269.316	14.374	418.519	234.228	252.227	904.974
Ago	127.497	230.114	11.594	369.206	253.314	192.356	814.876
Sep	127.765	235.596	12.728	376.090	266.682	298.124	940.895
Oct	144.149	193.734	12.677	350.561	212.382	238.961	801.904
Nov	112.988	135.334	6.201	254.523	169.054	207.467	631.043
Dic	96.178	134.228	8.089	238.495	137.094	164.963	540.552
2009*	1.037.348	1.512.727	81.813	2.631.888	1.952.360	1.912.664	6.496.912
Ene	71.232	95.201	7.064	173.497	123.018	181.232	477.747
Feb	76.102	87.711	5.589	169.401	108.286	187.828	465.516
Mar	72.353	109.451	6.950	188.754	142.739	164.666	496.159
Abr	72.477	109.045	6.844	188.367	127.292	142.047	457.705
May	61.182	106.107	5.706	172.996	124.356	102.078	399.430
Jun	73.140	125.740	6.706	205.586	143.313	165.495	514.395
Jul	82.554	131.484	6.905	220.943	149.665	160.698	531.306
Ago	90.718	133.640	6.216	230.574	177.885	162.348	570.807
Sep	115.955	150.022	9.517	275.494	160.796	137.689	573.979
Oct	114.686	146.455	5.559	266.700	247.152	156.109	669.961
Nov	98.270	149.551	7.772	255.593	224.108	175.574	655.275
Dic	108.677	168.321	6.985	283.983	223.750	176.899	684.632
2010*	1.043.906	1.634.061	101.460	2.779.426	2.252.527	1.576.822	6.608.774
Ene	97.893	144.787	7.794	250.475	234.754	145.038	630.266
Feb	107.766	139.508	7.444	254.718	211.244	168.377	634.339
Mar	109.320	186.107	9.914	305.341	248.848	151.601	705.789
Abr	107.553	180.664	12.405	300.621	206.031	195.630	702.282
May	103.803	184.475	16.296	304.573	236.732	214.085	755.391
Jun	124.702	192.223	12.449	329.374	245.271	169.193	743.838
Jul	119.095	201.762	13.050	333.908	260.575	160.180	754.662
Ago	142.874	208.284	10.891	362.049	299.178	190.142	851.369
Sep	130.900	196.250	11.217	338.367	309.894	182.578	830.839

Fuente: Gerencia de Estudios Económicos, Departamento de Economía Internacional.

*Cifras preliminares proveídas por el Sistema de Ordenamiento Fiscal Impositivo Aduanero (SOFIA) de la Dirección Nacional de Aduanas.

Cuadro N° 45

Importaciones por tipo de bienes.
En miles de dólares FOB.

	2006	2007	2008	2009*	Ene-Sep 2009*	Ene-Sep 2010*
Bienes de consumo	1.267.126	1.525.505	2.405.434	2.171.797	1.481.638	2.166.687
No duraderos	969.282	1.111.007	1.741.458	1.733.503	1.174.071	1.701.133
Alimentos	171.119	233.584	337.826	293.427	197.501	251.084
Bebidas y tabacos	117.735	136.989	198.801	219.985	149.096	220.970
Otros (a)	680.428	740.434	1.204.831	1.220.091	827.474	1.229.079
Duraderos	297.844	414.498	663.975	438.294	307.568	465.554
Automóviles (b)	134.366	190.383	346.986	234.320	175.587	213.365
Artefactos eléctricos	163.478	224.116	316.989	203.974	131.981	252.189
Bienes Intermedios	1.357.617	1.687.066	2.835.238	1.973.115	1.397.152	1.774.794
Combustibles y lubricantes	690.251	714.283	1.301.667	909.499	640.589	731.910
Substancias químicas	300.590	527.708	840.095	527.212	376.680	492.335
Otros (c)	366.775	445.075	693.477	536.404	379.883	550.550
Bienes de capital	1.877.735	2.325.984	3.265.310	2.352.001	1.608.254	2.667.293
Maquinarias, aparatos y motores	1.564.366	1.840.289	2.388.764	1.835.214	1.228.174	1.990.270
Elementos de transporte y accesorios (d)	249.417	342.798	590.777	391.536	293.448	481.242
Otros (e)	63.952	142.897	285.769	125.251	86.632	195.780
Total	4.502.477	5.538.555	8.505.982	6.496.912	4.487.044	6.608.774

En toneladas.

	2006	2007	2008	2009*	Ene-Sep 2009*	Ene-Sep 2010*
Bienes de consumo	802.554	993.637	1.113.497	1.021.045	719.610	881.061
No duraderos	753.373	922.322	1.016.366	941.932	666.401	802.934
Alimentos	254.052	324.674	304.201	314.118	219.624	232.993
Bebidas y tabacos	137.843	154.031	200.602	172.736	118.227	150.883
Otros (a)	361.478	443.617	511.564	455.078	328.551	419.059
Duraderos	49.181	71.316	97.131	79.113	53.209	78.127
Automóviles (b)	28.833	41.029	65.599	54.929	38.507	50.364
Artefactos eléctricos	20.347	30.287	31.532	24.184	14.702	27.763
Bienes Intermedios	2.680.845	2.866.072	3.169.182	3.056.762	2.255.300	2.712.762
Combustibles y lubricantes	1.160.533	1.168.257	1.344.138	1.416.767	999.496	1.061.309
Substancias químicas	659.604	876.522	752.092	672.655	549.442	736.410
Otros (c)	860.708	821.293	1.072.952	967.340	706.362	915.043
Bienes de capital	248.006	274.391	466.424	286.803	203.877	336.660
Maquinarias, aparatos y motores	131.672	127.478	186.857	129.192	87.136	134.803
Elementos de transporte y accesorios (d)	87.990	106.765	215.060	121.304	90.916	154.297
Otros (e)	28.344	40.148	64.507	38.307	25.825	47.579
Total	3.731.405	4.134.100	4.749.103	4.366.610	3.178.786	3.930.503

Fuente: Gerencia de Estudios Económicos, Departamento de Economía Internacional.

*Cifras preliminares proveídas por el Sistema de Ordenamiento Fiscal Impositivo Aduanero (SOFIA) de la Dirección Nacional de Aduanas.

Nota: (a) Incluye papel, cartón y sus manufacturas, productos farmacéuticos, textiles y sus manufacturas, piedras y metales preciosos, otros bienes de consumo y artículos para construcciones.

(b) Incluye jeep y camionetas rurales.

(c) Incluye hierro y sus manufacturas (excepto artículos de ferretería), metales ordinarios y sus manufacturas (excepto artículos de ferretería), piedras, tierras y sus manufacturas, cemento y asfalto, otros bienes intermedios, vidrios y sus manufacturas.

(d) Excluye automóviles, jeeps y camionetas rurales.

(e) Incluye implementos agrícolas y accesorios, artículos de ferretería de hierro y de metales ordinarios, manufacturas de maderas y animales.

Cuadro N° 46

Ingreso de divisas - entidades binacionales.
En miles de dólares.

Año	Itaipú		Yacyretá			Total	
	Royalties y costos administrati	Total	Costos administrati	Otros 1/	Total	Itaipú + Yacyretá	
2008	327.174,9	11.000,0	338.174,9	188.037,7	100.378,1	288.415,8	626.590,6
Ene	26.235,7	11.000,0	37.235,7	7.424,0		7.424,0	44.659,7
Feb	26.220,6	0,0	26.220,6	5.814,0	10.000,0	15.814,0	42.034,6
Mar	27.308,9	0,0	27.308,9	7.785,4	10.039,7	17.825,1	45.134,0
Abr	25.826,7	0,0	25.826,7	2.060,3	10.000,0	12.060,3	37.887,0
May	27.835,5	0,0	27.835,5	17.476,0	3.062,5	20.538,5	48.374,0
Jun	27.531,7	0,0	27.531,7	10.190,0	7.009,9	17.199,9	44.731,6
Jul	27.850,0	0,0	27.850,0	23.142,2		23.142,2	50.992,2
Ago	28.328,6	0,0	28.328,6	26.520,2		26.520,2	54.848,7
Sep	26.943,7	0,0	26.943,7	18.209,0	3.266,0	21.475,0	48.418,6
Oct	28.992,5	0,0	28.992,5	33.987,0		33.987,0	62.979,5
Nov	26.147,1	0,0	26.147,1	12.091,7	40.000,0	52.091,7	78.238,9
Dic	27.953,9	0,0	27.953,9	23.337,9	17.000,0	40.337,9	68.291,8
2009	345.607,0	0,0	345.607,0	212.237,1	114.000,0	326.237,1	671.844,0
Ene	26.158,3	0,0	26.158,3	18.000,0	33.000,0	51.000,0	77.158,3
Feb	25.979,9	0,0	25.979,9	19.031,8	0,0	19.031,8	45.011,7
Mar	28.170,6	0,0	28.170,6	13.600,0	0,0	13.600,0	41.770,6
Abr	28.373,8	0,0	28.373,8	52.165,3	15.000,0	67.165,3	95.539,1
May	30.806,8	0,0	30.806,8	6.000,0	0,0	6.000,0	36.806,8
Jun	30.138,6	0,0	30.138,6	10.000,0	0,0	10.000,0	40.138,6
Jul	28.636,1	0,0	28.636,1	26.218,0	18.000,0	44.218,0	72.854,1
Ago	28.810,7	0,0	28.810,7	16.000,0	0,0	16.000,0	44.810,7
Sep	30.637,4	0,0	30.637,4	14.184,0	0,0	14.184,0	44.821,4
Oct	29.938,4	0,0	29.938,4	14.038,0	6.000,0	20.038,0	49.976,4
Nov	29.007,4	0,0	29.007,4	12.000,0	19.000,0	31.000,0	60.007,4
Dic*	28.948,9	0,0	28.948,9	11.000,0	23.000,0	34.000,0	62.948,9
2010	234.253,8	0,0	234.253,8	99.260,0	59.000,0	158.260,0	392.513,8
Ene*	28.745,7	0,0	28.745,7	17.686,0	19.000,0	36.686,0	65.431,7
Feb*	27.169,6	0,0	27.169,6	15.074,0	16.500,0	31.574,0	58.743,6
Mar*	24.117,8	0,0	24.117,8	12.000,0	0,0	12.000,0	36.117,8
Abr*	23.466,6	0,0	23.466,6	10.000,0	0,0	10.000,0	33.466,6
May*	25.146,9	0,0	25.146,9	11.000,0	18.600,0	29.600,0	54.746,9
Jun*	24.615,6	0,0	24.615,6	9.500,0	4.000,0	13.500,0	38.115,6
Jul*	26.174,4	0,0	26.174,4	8.000,0	900,0	8.900,0	35.074,4
Ago*	27.034,9	0,0	27.034,9	8.000,0	0,0	8.000,0	35.034,9
Sep*	27.782,4	0,0	27.782,4	8.000,0	0,0	8.000,0	35.782,4

Fuente: Gerencia de Estudios Económicos, Departamento de Economía Internacional.

Nota: 1/ Corresponde a compensación por terreno inundado, cesión de energía, utilidades de capital y resarcimiento.

*Cifras preliminares.

Cuadro N° 47

Activos de reservas internacionales.
En millones de dólares.

Año	Oro	Dólares	Divisas				Otros activos de reserva		
			Corresponsales en el exterior				Aladi neto	Otros	Saldo
			Vista		Plazo				
			Dólares	Otras monedas	Dólares	Otras monedas			
2008									
Ene	0,0	2.106,2	190,9	52,5	1.915,3	252,1	-0,4	78,9	2.489,4
Feb	0,0	2.064,9	146,6	27,1	1.918,2	304,9	-0,4	79,3	2.475,8
Mar	19,7	1.902,6	103,7	32,6	1.798,9	597,0	4,4	81,5	2.637,8
Abr	18,4	2.162,6	166,3	25,2	1.996,3	596,6	-5,0	81,0	2.878,7
May	18,8	2.350,0	122,2	27,4	2.227,9	598,4	-0,2	80,8	3.075,2
Jun	19,7	2.487,5	202,2	31,0	2.285,3	573,9	2,9	81,6	3.196,6
Jul	19,4	2.538,8	67,1	34,2	2.471,7	512,6	1,1	81,1	3.187,2
Ago	17,7	2.687,0	181,5	33,8	2.505,5	326,8	-0,2	78,6	3.143,6
Sep	18,6	2.568,3	76,2	33,8	2.492,1	301,1	-0,7	78,1	2.999,3
Oct	15,7	2.386,4	135,8	32,0	2.250,6	223,5	4,3	74,9	2.736,8
Nov	17,2	2.401,1	149,3	31,0	2.251,7	222,8	-0,4	75,1	2.746,6
Dic	18,4	2.479,1	278,2	50,0	2.201,0	238,1	1,0	77,4	2.864,1
2009									
Ene	19,5	2.471,7	299,9	50,3	2.171,8	217,2	0,1	75,0	2.833,8
Feb	20,3	2.466,3	193,7	41,5	2.272,5	217,0	0,3	73,8	2.819,2
Mar	19,5	2.500,7	210,9	49,0	2.289,8	225,7	-0,3	75,2	2.869,7
Abr	18,8	2.627,4	382,2	62,7	2.245,2	226,7	-5,0	75,3	3.005,9
May	20,8	2.715,0	213,7	68,2	2.501,2	248,0	0,6	77,9	3.130,4
Jun	19,7	2.761,7	221,3	73,9	2.540,5	246,0	3,7	78,1	3.183,2
Jul	20,0	2.855,0	264,2	46,4	2.590,8	269,2	0,1	78,1	3.268,8
Ago	20,1	2.890,8	199,6	32,6	2.691,2	269,9	6,5	78,8	3.298,7
Sep	21,1	3.029,6	289,1	31,4	2.740,5	272,8	-0,3	197,0	3.551,6
Oct	22,1	3.053,4	262,7	35,4	2.790,7	278,9	-5,3	209,6	3.594,0
Nov	24,8	3.171,4	260,5	40,0	2.910,9	282,2	0,1	212,3	3.730,8
Dic*	23,2	3.289,5	179,3	72,2	3.110,3	270,3	-1,2	206,7	3.860,7
2010									
Ene*	23,0	3.180,2	269,9	55,1	2.910,4	384,8	-0,3	205,8	3.848,6
Feb*	23,5	3.150,3	299,8	44,4	2.850,5	408,6	-1,2	202,1	3.827,7
Mar*	23,6	3.174,5	284,4	49,0	2.890,1	408,4	-0,6	200,2	3.855,0
Abr*	25,0	3.141,2	191,1	40,6	2.950,2	455,7	-7,4	199,2	3.854,4
May*	25,8	3.169,0	178,8	62,8	2.990,2	432,0	1,5	194,4	3.885,5
Jun*	26,4	3.186,2	226,1	64,3	2.960,2	434,3	1,9	195,0	3.908,1
Jul*	24,9	3.156,9	196,7	52,8	2.960,2	520,8	-0,6	200,2	3.955,1
Ago*	26,4	3.136,8	176,5	72,5	2.960,2	508,7	1,2	199,0	3.944,7
Sep*	27,8	3.101,6	170,6	24,1	2.931,0	635,4	1,6	205,2	3.995,7

Fuente: Gerencia de Estudios Económicos, Departamento de Economía Internacional.

*Cifras Preliminares.

Cuadro N° 48**Intereses cobrados por colocaciones de las reservas internacionales netas.****En miles de dólares.**

Mes	2001	2002	2003	2004	2005	2006	2007	2008	2009	2010
Enero	4.780,7	498,7	592,5	261,9	1.739,3	3.458,1	5.958,2	6.664,4	2.129,8	539,7
Febrero	3.436,9	1.430,9	1.504,8	1.217,7	1.639,9	2.916,1	5.217,5	7.175,8	3.577,2	376,1
Marzo	715,7	1.153,4	1.556,9	611,6	1.953,6	3.959,2	6.207,5	9.938,1	6.466,0	798,2
Abril	1.915,8	1.528,8	884,3	176,4	1.977,4	3.564,1	6.608,6	9.201,8	3.690,8	
Mayo	2.166,0	1.224,6	526,8	936,5	2.404,9	4.099,9	7.315,0	6.343,6	2.324,4	
Junio	615,1	3.570,0	570,0	572,2	2.417,2	4.581,9	7.317,7	11.746,6	2.560,0	
Julio	5.448,0	766,3	549,9	1.856,4	2.440,2	4.844,2	7.728,3	6.679,1	1.026,1	
Agosto	2.741,1	1.334,6	1.694,8	2.887,8	2.820,5	4.878,5	8.053,7	6.915,7	607,5	
Septiembre	1.127,8	553,3	634,9	1.093,5	2.488,2	4.822,7	7.911,0	4.951,7	490,0	
Octubre	2.833,1	396,9	711,2	1.218,5	3.095,5	5.461,0	8.193,0	7.218,0	913,8	
Noviembre	2.285,1	529,8	1.003,2	1.749,6	3.205,1	5.326,6	7.831,8	4.004,6	898,5	
Diciembre	678,9	612,4	387,8	1.512,7	3.360,0	6.045,1	8.178,5	7.040,9	814,5	
Totales	28.744,2	13.599,7	10.617,0	14.094,9	29.541,8	53.957,4	86.520,8	87.880,1	25.498,6	1.714,1

Fuente: Gerencia de Operaciones Internacionales, Departamento de Administración de Reservas.

Cuadro N° 49

Remesas Familiares.
Ingreso de divisas.
En miles de dólares.

Año	América Latina				América del Norte		Europa					Asia	Resto	Total	
	Argentina	Brasil	Chile	Otros	EE.UU.	Otros	España	Alemania	Italia	Francia	Otros	Japón	Otros del mundo		
2008	6.778,8	714,9	1.622,5	2.928,6	72.706,8	405,4	103.475,6	989,2	4.345,7	334,3	2.434,0	3.422,1	448,3	1.683,2	202.289,3
Ene	751,0	32,3	58,5	100,2	5.996,1	8,5	9.834,4	65,4	70,5	13,7	69,4	314,2	0,9	129,4	17.444,5
Feb	511,2	22,7	29,2	197,3	6.470,1	14,3	7.139,7	423,3	1.133,9	15,3	67,8	221,6	6,3	172,9	16.425,8
Mar	956,7	58,7	252,3	322,9	5.541,2	26,1	9.616,2	70,0	114,2	22,7	86,8	395,5	28,5	185,6	17.677,5
Abr	266,3	93,1	263,8	517,3	6.092,8	35,1	10.251,5	27,9	54,3	1,1	259,3	423,8	63,4	133,0	18.482,7
May	359,3	33,4	74,0	275,9	5.009,5	72,5	8.392,4	84,3	266,3	108,7	292,0	284,1	116,2	127,3	15.495,9
Jun	270,9	43,1	108,4	192,6	5.486,4	77,5	7.176,6	35,2	219,3	43,0	195,6	19,1	106,7	168,1	14.142,6
Jul	171,9	54,3	61,3	166,7	7.720,6	52,6	8.912,1	62,5	334,7	17,3	317,0	385,2	13,7	81,1	18.350,8
Ago	215,9	72,0	169,5	105,4	6.482,7	14,9	8.144,4	42,1	143,8	19,5	91,2	119,4	31,0	95,9	15.747,8
Sep	812,4	25,7	135,9	150,0	6.184,9	16,4	6.755,9	49,1	497,7	11,1	58,9	170,4	16,3	155,8	15.040,4
Oct	906,2	60,9	122,7	201,9	7.092,6	27,5	8.892,1	29,2	645,3	19,0	102,5	279,4	9,9	164,3	18.553,5
Nov	836,1	91,7	178,5	431,2	5.414,3	18,3	7.842,9	41,2	450,6	40,9	311,4	346,6	54,3	101,1	16.159,0
Dic	720,8	127,0	168,2	267,2	5.215,6	41,7	10.517,4	59,0	415,1	22,0	582,2	462,8	1,1	168,7	18.768,6
2009.1/	6.671,6	1.170,0	1.735,2	1.834,0	70.300,2	1.970,8	101.871,6	2.891,5	4.972,0	304,0	3.320,3	2.338,0	165,7	1.454,0	200.999,0
Ene	233,2	6,6	101,2	54,6	6.927,6	3,7	8.296,7	54,0	86,9	7,1	126,3	203,9	3,9	28,7	16.134,3
Feb	133,7	42,0	235,4	120,5	7.463,4	20,2	8.040,7	410,9	478,6	15,8	118,1	127,0	12,4	79,2	17.297,7
Mar	363,1	32,6	153,4	110,7	6.465,0	27,6	8.978,1	260,0	491,4	17,7	471,6	216,7	6,6	64,7	17.659,1
Abr	399,7	27,3	204,2	116,5	6.397,8	32,3	7.235,9	38,8	247,1	17,4	124,2	261,1	19,5	137,7	15.259,6
May	723,1	116,8	109,6	179,2	6.749,8	19,9	9.038,8	418,0	444,6	21,4	215,6	239,1	3,0	123,8	18.402,8
Jun	490,4	100,3	118,3	239,6	5.349,6	70,1	6.715,5	141,2	102,1	41,7	329,1	268,2	20,5	219,0	14.205,8
Jul	651,8	82,2	144,5	230,9	5.330,4	441,7	9.164,1	148,8	538,4	17,6	77,0	113,2	4,1	107,6	17.052,3
Ago	621,9	93,3	131,0	111,0	5.240,7	336,2	8.989,8	310,7	678,7	21,7	487,3	146,5	14,1	79,5	17.262,4
Sep	781,2	84,1	154,1	151,1	4.822,0	383,5	8.066,7	496,5	519,3	27,8	229,3	142,2	28,3	216,9	16.103,1
Oct	665,6	161,7	174,2	190,4	5.700,8	106,7	9.088,1	110,4	539,3	44,5	164,3	241,8	23,0	116,7	17.327,6
Nov	981,6	291,8	142,0	253,3	5.492,4	496,6	7.337,1	398,5	605,4	30,6	623,5	167,5	21,1	184,9	17.026,2
Dic	626,4	131,4	67,2	76,2	4.360,5	32,2	10.920,1	103,7	240,1	40,7	354,0	210,8	9,3	95,4	17.268,0
2010.1/	6.709,1	1.550,9	2.060,7	1.258,6	49.594,9	970,3	104.092,1	2.591,5	2.393,7	335,2	2.789,0	1.507,2	357,2	1.790,2	178.000,6
Ene	832,2	340,6	381,5	90,1	2.458,7	72,3	10.486,5	107,2	219,6	96,2	379,9	283,7	156,4	188,2	16.093,2
Feb	792,8	187,7	87,5	218,6	5.009,6	83,1	9.011,0	820,3	402,2	43,9	317,9	185,7	36,8	218,2	17.415,4
Mar	1.089,6	354,0	293,4	253,5	5.672,3	98,8	16.294,0	345,9	944,7	40,2	735,4	123,9	22,8	212,6	26.481,1
Abr	973,8	156,7	296,0	130,7	5.290,1	91,5	10.769,9	274,5	156,6	47,0	240,5	254,7	21,5	169,6	18.872,9
May	774,8	141,4	334,6	143,1	9.251,7	33,2	17.361,8	63,2	225,7	33,7	358,0	214,1	16,0	89,7	29.041,0
Jun	916,6	212,0	299,9	262,9	6.043,8	519,0	12.513,5	800,0	206,9	31,8	483,2	143,7	58,6	225,1	22.717,1
Jul	750,1	75,1	106,3	74,1	6.329,8	28,7	13.583,6	97,0	119,8	20,2	103,4	114,1	15,0	358,5	21.775,7
Ago	579,2237	83,2991	261,5695	85,66898	9538,86117	43,674	14071,83079	83,2842	118,1747	22,163	170,6573	187,2872	30,23	328,282	25604,203

Fuente: Gerencia de Estudios Económicos, Departamento de Economía Internacional. En base a la declaración jurada de bancos, financieras y casas de cambio.

Circular N° 207/03 de la Superintendencia de Bancos.

Nota: 1/ Cifras preliminares

CUADRO N° 50

Deuda pública externa (*)

En miles de dólares.

	Saldos	Desembolsos	Pagos Cap.e Int.	Transf. Neta
		(a)	(b)	(a-b)
2008		161.719	322.240	-160.521
Ene	2.209.907	6.218	44.313	-38.095
Feb	2.209.571	3.809	24.940	-21.131
Mar	2.240.247	11.519	31.212	-19.693
Abr	2.208.456	7.476	21.317	-13.841
May	2.192.865	6.243	13.438	-7.195
Jun	2.175.028	6.797	29.686	-22.889
Jul	2.143.401	8.502	39.761	-31.259
Ago	2.125.134	19.498	22.297	-2.799
Sep	2.127.347	5.720	25.501	-19.781
Oct	2.129.601	4.037	18.874	-14.837
Nov	2.139.337	9.833	15.295	-5.462
Dic	2.234.198	72.067	35.606	36.461
2009		262.883	331.534	-68.651
Ene	2.204.317	14.456	14.543	-87
Feb	2.104.412	2.397	50.742	-48.345
Mar	2.148.365	18.070	25.680	-7.610
Abr	2.147.277	8.635	16.624	-7.989
May	2.155.335	11.369	21.715	-10.346
Jun	2.157.696	10.864	22.947	-12.083
Jul	2.154.654	9.810	24.156	-14.346
Ago	2.152.523	11.738	30.443	-18.705
Sep	2.266.778	110.241	26.877	83.364
Oct	2.256.428	6.968	17.508	-10.540
Nov	2.274.497	9.386	15.085	-5.699
Dic	2.236.853	48.949	65.214	-16.265
2010		108.262	220.888	-112.626
Ene	2.243.262	8.654	1.565	7.089
Feb	2.231.177	8.702	28.755	-20.053
Mar	2.208.265	15.483	33.795	-18.312
Abr**	2.195.086	10.897	22.640	-11.743
May**	2.207.411	20.335	19.647	688
Jun**	2.204.895	12.156	28.192	-16.036
Jul**	2.199.942	12.103	29.741	-17.638
Ago**	2.200.290	10.402	32.009	-21.607
Sep**	2.194.658	9.530	24.544	-15.014

Fuente: Gerencia de Estudios Económicos, Departamento de Economía Internacional.

(*) Desde 1995 en adelante, los datos fueron ajustados conforme con los registros del SIGADE(Sistema de Gestión y Análisis de Deuda).

(**) Cifras Preliminares.

Cuadro N° 51

Tipo de cambio nominal y real.

Año	Tipo de cambio nominal del guaraní					Inflación %						Índices de tipo de cambio real					
	Peso	Real	USD	Euro	Yen	IPC-Py	IPP-Ar	IPM-Br	IPP-USA	IPP-Z.EU	IPP-Jap	ITCER	Ar	Br	USA	UE	Jap
2008																	
Ene	1.499	2.657	4.712	6.932	44	1,60	0,70	1,09	-0,10	0,90	0,30	113,97	80,66	155,42	100,16	119,56	72,68
Feb	1.483	2.702	4.683	6.901	44	1,30	0,80	0,53	1,00	0,60	0,50	113,85	79,42	156,84	98,75	118,20	72,25
Mar	1.433	2.634	4.527	6.823	43	0,70	0,90	0,74	1,10	0,70	0,50	111,02	76,90	152,95	94,89	116,87	71,40
Abr	1.352	2.533	4.280	7.076	42	0,80	1,00	0,69	0,20	0,80	0,80	107,03	72,68	146,93	89,45	121,20	68,90
May	1.294	2.455	4.080	6.401	41	-0,20	1,00	1,61	0,90	1,10	1,20	104,34	70,40	145,01	85,70	111,07	68,95
Jun	1.307	2.456	3.979	6.255	37	1,20	1,00	1,98	0,20	1,00	0,90	103,74	70,98	146,19	82,75	108,33	62,11
Jul	1.317	2.499	3.977	6.329	37	0,50	0,70	1,76	0,20	1,40	2,10	106,04	71,63	150,62	82,79	110,59	63,15
Ago	1.315	2.479	3.986	5.990	36	0,60	0,60	-0,32	0,20	-0,50	0,10	104,14	71,52	148,06	82,88	103,51	61,53
Sep	1.299	2.251	3.996	6.367	37	-0,30	0,50	0,10	0,40	-0,20	-0,60	99,72	71,23	134,95	83,68	110,15	62,88
Oct	1.365	2.030	4.409	5.880	44	0,30	0,50	0,98	0,40	-0,80	-2,10	96,81	75,01	122,55	92,52	100,60	71,87
Nov	1.454	2.138	4.837	6.167	50	0,40	-0,30	0,38	0,10	-2,10	-1,80	102,49	79,31	129,01	101,10	102,88	79,95
Dic	1.431	2.037	4.892	6.533	53	0,60	-0,10	-0,13	0,20	-1,40	-1,10	100,11	77,54	122,05	101,94	106,83	84,39
2009																	
Ene	1.446	2.168	5.005	6.664	55	0,10	-0,10	-0,44	1,10	-1,20	-1,50	104,92	78,22	127,49	99,49	102,87	86,00
Feb	1.457	2.205	5.107	6.539	55	-0,30	0,10	0,26	-0,20	-0,50	-0,50	106,30	79,11	130,36	101,62	100,73	85,84
Mar	1.408	2.216	5.135	6.681	53	-0,20	0,90	-0,74	-0,80	-0,70	-0,20	105,61	77,28	130,31	101,55	102,41	81,40
Abr	1.367	2.275	5.046	6.654	51	-0,60	0,50	-0,15	0,60	-0,90	-0,70	106,68	75,84	134,40	100,99	101,70	79,10
May	1.353	2.428	5.036	6.861	52	0,00	0,40	-0,07	0,00	0,00	-0,40	110,94	75,39	143,34	100,79	104,86	80,30
Jun	1.335	2.565	5.024	7.030	52	0,80	0,90	-0,10	1,80	0,40	-0,40	113,84	74,44	150,06	101,55	107,01	79,21
Jul	1.316	2.585	5.006	7.044	53	-0,30	1,20	-0,43	-1,20	-0,70	0,40	114,34	74,48	151,06	100,28	106,79	81,28
Ago	1.291	2.686	4.952	7.058	52	1,00	0,90	-0,36	1,50	0,50	0,00	115,32	73,02	154,84	99,69	106,48	79,05
Sep	1.283	2.695	4.930	7.159	54	0,40	0,80	0,42	-0,50	-0,40	0,10	115,66	72,88	155,37	98,36	107,14	81,09
Oct	1.275	2.805	4.876	7.136	54	0,80	0,90	0,05	0,20	0,30	-0,80	117,53	72,44	160,53	96,70	106,27	80,52
Dic	1.222	2.659	4.654	6.862	52	0,50	1,00	-0,26	0,50	0,10	0,10	112,39	70,79	151,90	94,14	102,49	77,53
2010																	
Ene	1.231	2.648	4.680	6.747	51	1,00	1,00	0,63	1,30	0,70	0,20	112,72	71,32	150,76	94,96	100,48	75,80
Feb	1.224	2.551	4.705	6.448	52	-0,10	1,30	1,18	-0,50	0,10	0,10	110,85	71,90	147,09	95,10	96,22	77,33
Mar	1.218	2.630	4.699	6.742	52	0,90	1,30	0,94	0,80	0,60	0,20	113,32	71,82	151,72	94,86	100,31	76,44
Abr*	1.216	2.676	4.706	6.307	50	0,80	1,00	0,77	-0,10	1,00	0,40	113,56	71,85	154,33	94,17	94,02	73,86
May*	1.229	2.617	4.734	5.959	51	-1,00	1,00	1,19	-0,30	0,30	0,20	113,99	74,12	154,26	95,39	90,00	76,28
Jun*	1.212	2.632	4.757	5.806	52	0,60	0,90	0,85	-0,50	0,30	-0,40	114,03	73,30	155,50	94,80	87,43	76,89
Jul*	1.211	2.689	4.760	6.066	54	0,10	0,80	0,15	0,20	0,20	0,00	116,40	73,72	158,93	94,97	91,43	79,79
Ago.*	1.210	2.705	4.759	6.150	56	0,90	0,90	0,77	0,40	0,10	0,00	116,86	73,65	159,72	94,48	91,96	81,05
Sep*	1.213	2.782	4.789	6.144	57	-0,40	0,90	0,15	1,15	0,10	0,00	119,98	74,82	165,15	96,55	92,33	82,84

Fuente: Tipo de cambio nominal: Reuters.

Inflación: Reuters.

A partir de marzo 2004 informe proveído por el Departamento de Operaciones de Mercado Abierto.

*Cifras preliminares.

Abreviaturas:

ITCER: Tipo de cambio efectivo real que incluye Argentina, Brasil, USA, Zona Euro y Japón.

ITCRB-Ar: Tipo de cambio real bilateral respecto al peso argentino.

ITCRB-Br: Tipo de cambio real bilateral respecto al real brasileño.

ITCRB-USD: Tipo de cambio real bilateral respecto al USD.

ITCRB-EU: Tipo de cambio real bilateral respecto a la Zona Euro.

ITCRB-Jap: Tipo de cambio real bilateral respecto al yen japonés.

Cuadro N° 52

Compra / Venta de divisas en el mercado cambiario.

En miles de dólares.

Año	Compra			Venta		
	Bancos comerciales	Casas de cambios y financieras	Total	Bancos comerciales	Casas de cambios y financieras	Total
2008						
1er. trim.	1.941.541	1.809.720	3.751.261	2.022.617	1.863.629	3.886.246
Ene	588.928	635.309	1.224.237	653.070	654.001	1.307.071
Feb	642.243	562.532	1.204.775	656.373	579.477	1.235.850
Mar	710.370	611.878	1.322.248	713.174	630.152	1.343.326
2do. trim.	2.292.286	2.077.032	4.369.318	2.241.416	2.153.286	4.394.702
Abr	740.701	588.632	1.329.333	784.110	608.447	1.392.557
May	763.321	814.839	1.578.161	783.745	835.712	1.619.457
Jun	788.264	673.560	1.461.824	673.560	709.127	1.382.688
3er. trim.	2.588.334	2.122.156	4.710.490	2.586.540	2.183.225	4.769.765
Jul	848.394	710.019	1.558.412	872.669	737.327	1.609.996
Ago	870.032	762.049	1.632.081	850.687	774.778	1.625.465
Sep	869.908	650.089	1.519.997	863.184	671.120	1.534.304
4to. trim.	2.153.554	1.463.499	3.617.053	2.118.017	1.527.577	3.645.595
Oct	778.774	523.851	1.302.625	799.866	543.009	1.342.874
Nov	571.717	420.665	992.382	578.561	438.965	1.017.525
Dic	803.063	518.983	1.322.046	739.591	545.604	1.285.195
2009						
1er. trim.	1.770.955	1.213.908	2.984.863	1.792.930	1.291.800	3.084.730
Ene	600.457	460.470	1.060.927	610.258	490.674	1.100.932
Feb	499.717	330.831	830.549	500.363	349.501	849.864
Mar	670.780	422.606	1.093.387	682.310	451.624	1.133.934
2do. trim.	2.395.876	1.681.752	4.077.628	2.116.525	1.479.374	3.595.898
Abr	744.810	427.365	1.172.175	739.377	449.904	1.189.281
May	841.911	437.362	1.279.272	841.796	463.618	1.305.414
Jun	809.155	817.025	1.626.180	535.352	565.851	1.101.204
3er. trim.	3.034.701	2.113.104	5.147.806	3.106.148	2.175.581	5.281.729
Jul	1.021.068	771.122	1.792.191	1.039.343	784.473	1.823.816
Ago	916.750	663.424	1.580.174	931.560	687.964	1.619.523
Sep	1.096.883	678.558	1.775.441	1.135.245	703.145	1.838.390
4to. trim.	4.274.804	2.212.682	6.487.485	4.328.867	2.266.229	6.595.096
Oct	1.152.395	705.010	1.857.405	1.158.341	723.290	1.881.631
Nov	1.403.309	751.237	2.154.546	1.428.165	771.936	2.200.102
Dic	1.719.100	756.434	2.475.534	1.742.361	771.003	2.513.364
2010						
1er. trim.	4.202.885	2.142.751	6.345.635	4.207.782	2.201.833	6.409.615
Ene	1.386.462	693.837	2.080.299	1.378.916	712.790	2.091.705
Feb	1.177.928	592.713	1.770.641	1.180.925	611.732	1.792.657
Mar	1.638.495	856.200	2.494.695	1.647.942	877.311	2.525.253
2do. trim.	4.686.925	2.054.652	6.741.577	4.698.067	2.113.698	6.811.765
Abr	1.772.672	791.690	2.564.362	1.754.588	808.183	2.562.771
May	1.332.583	545.794	1.878.377	1.345.683	564.981	1.910.664
Jun	1.581.670	717.168	2.298.838	1.597.797	740.534	2.338.330
3er. trim.	3.458.703	1.696.142	5.154.845	3.467.279	1.764.503	5.231.783
Jul	1.735.936	808.143	2.544.079	1.748.654	833.232	2.581.886
Ago	1.722.767	887.999	2.610.767	1.718.625	931.272	2.649.897
Sep	1.750.418	911.079	2.661.497	1.758.163	940.414	2.698.578

Fuente: Datos Técnicos Sistema Financiero (DATATEC).

Gerencia de Estudios Económicos, Departamento de Economía Internacional hasta el año 2002.

Datos Estadísticos presentados por Bancos, Casas de Cambios y Financieras bajo declaración jurada conforme a la de fecha 25 de agosto de 1998, de la Superintendencia de Bancos.

A partir del año 2003 Informe proveído por el Departamento de Operaciones de Mercado Abierto.

Datos Estadísticos presentados por Bancos, Casas de Cambios y Financieras bajo declaración jurada conforme a la de fecha 22 de agosto de 2005, de la Superintendencia de Bancos.