

INFORME ECONÓMICO

OCTUBRE 2010

ORATORIO DE LA VIRGEN
Y PANTEÓN NACIONAL

Gerencia de Estudios Económicos
Federación Rusa y Sargento Marecos
www.bcp.gov.py
webmaster@bcp.gov.py
Asunción, Paraguay

ÍNDICE

	Página
Resumen ejecutivo	<i>i</i>
I. Nivel de precios.	1
A. Índice de Precios al Consumidor (IPC).	1
B. Principales Aspectos de la Inflación.	1
C. Inflación de Bienes, Servicios y Renta.	3
D. Inflación Subyacente.	4
E. Inflación en Bienes Nacionales e Importados.	5
F. Inflación en Bienes Transables y No Transables.	6
G. Índice de Precios del Productor (IPP).	7
H. Comportamiento de la inflación de los principales socios comerciales.	8
II. Política monetaria y financiera.	10
A. Aspectos Monetarios y Cambiarios.	10
A.1. Política Monetaria.	10
A.2. Política Cambiaria.	14
A.3. Evolución de los Instrumentos de Regulación Monetaria.	16
A.4. Evolución de los Agregados Monetarios.	18
A.5. Crédito Neto al Sector Público no Financiero.	21
A.6. Crédito Neto al Sistema Bancario.	22
B. Situación Fiscal.	23
B.1. Resultado Fiscal	23
B.1.1. Ingresos	24
B.1.2. Gastos	26
B.1.3. Gastos	26
B.1.4. Financiamiento del Déficit	28
B.2. Resultado Primario	31
B.2.1. Comportamiento de la Deuda Pública Interna con el BCP.	31
B.3. Depósitos del sector público en el BCP.	32
C. Análisis del Sistema Bancario y Financiero.	33
C.1. Análisis del Sistema Bancario.	33
C.1.1. Cuentas Activas.	33
C.1.2. Cuentas Pasivas.	34
C.1.3. Depósitos del Sector Privado en el Sistema Bancario y Créditos del Sistema Bancario al Sector Privado.	35
C.1.4. Fuentes y Usos de Fondos del Sistema Bancario.	38
C.2. Análisis de las Empresas Financieras.	42
C.2.1. Cuentas Activas.	42

C.2.2. Cuentas Pasivas.	43
C.2.3. Depósitos y Créditos de las Empresas Financieras al Sector Privado.	44
C.2.4. Fuentes y Usos de Fondos de Empresas Financieras.	45
C.3. Préstamos del Banco Central del Paraguay a Bancos y Empresas Financieras.	47
C.4. Operaciones Bursátiles.	47
C.4.1. Instrumentos Financieros Transados.	47
C.4.2. Índice PDV General.	48
III. Nivel de actividad económica.	50
A. Indicador Mensual de la Actividad Económica del Paraguay	50
A.1. Comportamiento del IMAE al mes de Setiembre de 2010.	50
IV. Sector externo.	53
A. Aspectos Financieros Internacionales.	53
A.1. Reservas Monetarias Internacionales.	53
A.2. Tipo de Cambio.	54
A.2.1. Tipo de Cambio Nominal G /USD.	54
A.2.2. Tipo de Cambio real bilateral.	54
A.3. Ingreso de Divisas de las Entidades Binacionales.	56
B. Comercio Exterior Registrado por la Dirección Nacional de Aduanas.	56
B.1. Exportaciones e Importaciones Registradas.	57
B.1.1. Exportaciones Registradas.	57
B.1.2. Importaciones Registradas.	60
B.2. Comercio Exterior Registrado con el MERCOSUR.	62
B.2.1. Exportaciones.	63
B.2.2. Importaciones.	66
B.3. Comercio Exterior Registrado con China Continental.	68
C. Producción y Precios Internacionales.	70
C.1. Soja.	70
C.2. Algodón.	71
C.3. Precio del Petróleo.	75
C.4. Términos de intercambio.	76
D. Deuda Pública Financiera Externa registrada en SIGADE (Sistema de Gestión y Análisis de Deuda Externa).	76
E. Anexos	78
Estimador Cifra de Negocios al mes de Setiembre de 2010	79

Gráficos

Página

Nivel de precios.

Gráfico N° 1: Inflación Total.	1
Gráfico N° 2: Inflación Subyacente vs. IPC.	4
Gráfico N° 3: Índice de Precios de Bienes Nacionales e Importados.	6
Gráfico N° 4: Índice de Precios de Transables, No Transables e IPC.	7

Política monetaria y financiera.

Gráfico N° 5: Tasas Referenciales de Rendimientos de los IRM.	11
Gráfico N° 6: Reservas Internacionales Netas.	11
Gráfico N° 7: Compra Neta Mensual de divisas del BCP a Bancos Comerciales.	15
Gráfico N° 8: Índice Tipo de cambio Real Efectivo.	16
Gráfico N° 9: Instrumentos de Regulación Monetaria.	16
Gráfico N° 10: Monto adjudicado de IRM.	17
Gráfico N° 11: Gasto Total de los Instrumentos de Política Monetaria.	18
Gráfico N° 12: Billetes y Monedas en Circulación.	18
Gráfico N° 13: Evolución del Agregado Monetario Amplio (M3).	20
Gráfico N° 14: Preferencia por Liquidez del Público.	21
Gráfico N° 15: Depósitos en MN del Sector Público en el BCP.	22
Gráfico N° 16: Depósitos de Encaje y en Cta. Cte. del Sistema Bancario en el BCP.	23
Gráfico N° 17: Evolución de los Ingresos y Gastos.	24
Gráfico N° 18: Ingresos Tributarios.	25
Gráfico N° 19: Composición de los Ingresos Tributarios.	26
Gráfico N° 20: Composición de los Gastos	27
Gráfico N° 21: Déficit/Superávit	29
Gráfico N° 22: Resultado Primario de la Administración Central	31
Gráfico N° 23: Saldo de depósitos del Sector Público no Financiero en el BCP.	33
Gráfico N° 24: Depósitos del Sector Privado en el Sistema Bancario.	36
Gráfico N° 25: Estructura de los Depósitos del Sector Privado en el Sist. Bancario.	36
Gráfico N° 26: Crédito del Sistema Bancario al Sector Privado.	37
Gráfico N° 27: Dolarización del Sistema Bancario. Depósitos, Créditos y Morosidad.	38
Gráfico N° 28: Índice PDV Gral.	49

Sector real.

Gráfico N° 29: Indicador Mensual de la Actividad Económica del Paraguay.	50
Gráfico N° 30: Indicador Mensual de la Actividad Económica del Paraguay.	52

Sector externo.

Gráfico N° 31: Reservas Internacionales Netas.	53
Gráfico N° 32: Evolución de Índices del Tipo de Cambio Real.	55
Gráfico N° 33: Evolución de la Producción, el Consumo y el Precio Mundial de la Soja.	70
Gráfico N° 34: Evolución del Precio Internacional del la Soja.	72
Gráfico N° 35: Evolución del Precio Internacional del Algodón.	72
Gráfico N° 36: Evolución del Precio Internacional del Maíz.	73
Gráfico N° 37: Evolución del Precio Internacional del Trigo.	73
Gráfico N° 38: Evolución del Precio Internacional del Sésamo.	74
Gráfico N° 39: Evolución del Precio Internacional del la Carne.	74
Gráfico N° 40: Evolución del Precio Internacional del Girasol.	75
Gráfico N° 41: Evolución del Precio Internacional del Petróleo Brent.	76
Gráfico N° 42: Evolución Mensual del Término de Intercambio.	76

Tablas	Página
---------------	---------------

Nivel de precios.

Tabla N° 1: Inflación de Bienes, Servicios y Renta.	3
Tabla N° 2: Tasa de Inflación Subyacente.	5
Tabla N° 3: Variación del IPP.	8

Política monetaria y financiera.

Tabla N° 4: Expansión y Contracción de los Billetes y Monedas en Circulación.	19
Tabla N° 5: Variación de los Agregados Monetarios.	20
Tabla N° 6: Ingresos Tributarios de la Administración Central.	25
Tabla N° 7: Gastos Corrientes de la Administración Central.	28
Tabla N° 8: Fuentes de Financiamiento.	29
Tabla N° 9: Ejecución Presupuestaria del Gobierno Central.	30
Tabla N° 10: Cuentas del Activo del Sistema Bancario.	34
Tabla N° 11: Cuentas del Pasivo del Sistema Bancario.	35
Tabla N° 12: Fuentes y Usos de Fondos del Sistema Bancario. (mensual)	39
Tabla N° 13: Fuentes y Usos de Fondos del Sistema Bancario. (interanual)	40
Tabla N° 14: Cuentas del Activo del Sector Empresas Financieras.	43
Tabla N° 15: Cuentas del Pasivo del Sector Empresas Financieras.	44
Tabla N° 16: Fuentes y Usos de Fondos de Empresas Financieras. (mensual)	46
Tabla N° 17: Fuentes y Usos de Fondos de Empresas Financieras. (interanual)	47
Tabla N° 18: Instrumentos Financieros Transados en la BVPASA.	48

Sector real

Tabla N° 19: Indicador Mensual de la Actividad Económica del Paraguay.	51
--	----

Sector externo.

Tabla N° 20: Variación de las RIN.	54
Tabla N° 21: Balanza Comercial Registrada.	57
Tabla N° 22: Exportaciones Acumuladas de Principales Rubros.	58
Tabla N° 23: Exportación Acumulada de Soja y Algodón.	59
Tabla N° 24: Exportación Acumulada de Carne.	60
Tabla N° 25: Importaciones Acumuladas por Principales Rubros.	61
Tabla N° 26: Balanza Comercial con el Mercosur.	62
Tabla N° 27: Exportaciones Registradas Acumulada.	64
Tabla N° 28: Exportaciones a Argentina - Acumuladas.	65
Tabla N° 29: Exportaciones a Brasil - Acumuladas.	66
Tabla N° 30: Importaciones Registradas Acumuladas.	67
Tabla N° 31: Importaciones desde China Continental - Acumuladas.	69
Tabla N° 32: Producción y Procesamiento Mundial de Semilla de Soja.	71
Tabla N° 33: Oferta y Demanda Internacional de la Fibra de Algodón.	71

RESUMEN EJECUTIVO INFORME ECONÓMICO OCTUBRE 2010

I. Nivel de Precios.

La inflación del mes de octubre del año 2010, medida por la variación del Índice de Precios al Consumidor (IPC), fue del 2,2%, muy superior a la tasa del 0,8% observada en el mismo mes del año anterior. Con este resultado, la inflación acumulada en el año asciende al 5,2%, por encima del 1,9% registrado en el mismo periodo del año anterior. La inflación interanual, por su parte, fue del 5,2%, resultado mayor al 3,8% observado en el mes de setiembre del corriente año, y por encima del 2,8% registrado en el mes de octubre del año pasado.

Por otro lado, se señala que la inflación subyacente (indicador que excluye los rubros volátiles de la canasta) se situó en un nivel inferior al de la inflación total mensual (en 1,3%). Así, la inflación interanual, medida por este indicador, alcanzó una tasa del 6,6%, resultado mayor a la tasa del 5,3% correspondiente al mes de setiembre del corriente año, y también muy superior a la tasa del 0,1% verificada en el mes de octubre del año 2009.

El nivel inflacionario del mes de octubre del año 2010 estuvo caracterizado por aumentos en la mayor parte de las agrupaciones del índice, correspondiendo a los bienes alimenticios la mayor incidencia inflacionaria.

La inflación del mes de octubre del año 2010, medida por la variación del Índice de Precios del Productor (IPP), fue del 4%, superior al 2% registrado en octubre del año pasado. Así, la inflación acumulada asciende al 8,7%, por encima del 5,4% observada en octubre del 2009. Con estos datos, la inflación interanual del año 2010 asciende al 9,2%, superior al 7,1% del mes de setiembre del corriente, muy por encima del 2,9% observado en octubre del año 2009.

En el mes de octubre de 2010 la inflación minorista de Argentina, medida por la variación del Índice de Precios al Consumidor del Gran Buenos Aires (IPC GBA), ascendió al 11,1% en términos interanuales, tasa similar a la verificada en el mes de setiembre del año 2010. Por su parte, los alimentos registraron en octubre una tasa del 16,1% en términos interanuales, mayor al 15,5% observado en el mes de setiembre del corriente año.

Por otro lado, la economía Brasileña registró una inflación interanual del 5,20% en el mes de octubre del año 2010, mayor al 4,70% observado en el mes de setiembre del mismo año. Con este resultado, la inflación interanual brasileña se mantiene por encima del centro del rango meta (4,50%) establecido por el Comité Monetario

Nacional (CMN¹) para el año 2010. Asimismo, se menciona que la inflación de los alimentos registró un aumento en términos interanuales, pasando del 5,37% observado en setiembre del 2010, a un 7,46% en el mes de octubre del corriente año.

II. Política Monetaria y Financiera

La tasa media de rendimiento de los Instrumentos de Regulación Monetaria, al mes de octubre se ubicó en 2,54%. Este mes, las colocaciones fueron dominadas por aquellas de 60 a 90 días, seguidas por las de 7 a 45 días, siendo las de mediano plazo las más bajas (de 120 a 365 días).

En el mes de octubre del 2010, la participación del BCP en el mercado de divisas fue muy activa. El total de ventas de dólares americanos a los bancos comerciales, con el fin de atenuar los cambios bruscos en el tipo de cambio, ascendió a US\$ 76,55 millones, lo que representó el mes con mayor venta de divisas en lo que va del año. El total de compras netas hasta octubre de 2010 asciende a US\$ 149,55 millones.

A octubre del 2010, el saldo de los IRM fue de ₡ 3.784.130 millones, representando una variación mensual e interanual de -1,4% y 41,4%, respectivamente. El stock alcanzado representó aproximadamente el 4,7% del

PIB. La tasa de rendimiento promedio ponderado del mes fue de 2,54%, superior al 2,35% de octubre del 2009 y al 2,53% registrado el mes anterior.

Las colocaciones en el mes de octubre ascendieron a ₡ 995.010 millones, habiéndose realizado tres subastas en dicho mes. El 90,8% del total colocado en el mes correspondió a títulos cuyos vencimientos se encuentran entre 7 a 90 días y 9,2% a títulos cuyos vencimientos están entre 120 a 365 días. En octubre de 2010 el plazo promedio de las colocaciones fue de 82 días, inferior a lo registrado en setiembre de 2010 (173,3 días) y al mes de octubre de 2009 (243,5 días). La estructura de las colocaciones de los IRM, al mes de octubre, es la siguiente: de 546 días el 44,13%, seguido por las colocaciones de 90 días con el 23,22% y para los demás plazos las colocaciones representaron el 32,7%.

Durante el mes de octubre del 2010, el M0 tuvo una variación interanual de 21,8%. La variación mensual fue del 2,9%, mientras que en octubre del 2009, las variaciones del M0 fueron de 4,1% y 1,3%, en términos interanuales y mensuales respectivamente. La variación interanual promedio² del M0 en el mes de octubre del presente año fue del 21,03%, superior a la tasa del 3,03% registrada en el mismo mes del año anterior. Asimismo, la variación interanual del promedio móvil de los últimos 12 meses del M0 fue de 17,6%.

¹ Para el año 2010, el CMN había establecido un centro de meta de 4,5%, con un margen de tolerancia de 2 puntos porcentuales.

² El M0 promedio se calcula en base al M0 diario.

El principal factor de expansión³ mensual del M0 en octubre, fue la acumulación de de Activos Externos Netos (5,3% del M0) y el de mayor efecto contractivo fue el Crédito Neto al Sector Público (5,7% del M0). En términos interanuales, el factor principal de expansión del M0 fue la acumulación de Activos Externos Netos (50,2% del M0), mientras que el de mayor efecto contractivo fue la colocación de IRM, (24,7%).

Al mes de octubre de 2010, el saldo de Activos del Sistema Bancario fue de **₡ 44,9 billones**, que reflejó un incremento de **₡ 1 billones (2,4%)** con relación al mes de setiembre de 2010. Con respecto al mismo mes del año anterior, esta cuenta registró un crecimiento de **₡ 9 billones (25,1%)**.

El saldo total de Pasivos del Sistema Bancario, al mes de octubre de 2010 se ubicó en **₡ 40,4 billones**, lo que representó un aumento de **₡ 0,9 billones (2,4%)** respecto a setiembre de 2010. Al compararlo con el mismo mes del año anterior, esta cuenta reflejó una variación positiva de **₡ 8,4 billones (26,2%)**.

Al mes de octubre de 2010, los depósitos totales del sector privado alcanzaron un nivel de **₡ 28,6 billones**, denotando un aumento mensual de **2,8%**. En términos interanuales el nivel alcanzado representó un incremento de **23,3%**.

La composición estructural de los depósitos del sector privado, en el mes de octubre de 2010, indica que el **47,3%** están expresados en Moneda Extranjera (ME), ratio similar al registrado en octubre de 2009.

A octubre de 2010, los préstamos al sector privado alcanzaron un nivel de **₡ 24,9 billones**, que representó un alza en término mensual de **4,5%** y un crecimiento interanual de **44%**.

III. Política Fiscal.

De acuerdo a datos preliminares suministrados por el Ministerio de Hacienda, la ejecución presupuestaria del Gobierno Central durante el mes de agosto de 2010, sobre la base de lo contabilizado recaudado/obligado, presentó un superávit de **₡ 58.832 millones**. En consecuencia, el superávit acumulado para el presente año es de **₡ 1.595.408 millones**. Los resultados fiscales a agosto de los últimos años, registraron superávit de **₡ 1.774.676 millones** en el año 2008 y **₡ 1.115.774 millones** en el año 2009.

Los depósitos del SPNF a octubre de 2010, reflejaron un aumento de **₡ 331,9 mil millones (5,9%)** con relación al mes anterior, siendo el saldo de estos depósitos de **₡ 5.921 mil millones**. Esta cifra es mayor en **12 %** al registrado en el mes de octubre de 2009. De estos depósitos **₡ 4.913,5 mil millones** corresponden a MN y **₡ 1.007,5 mil millones** a ME.

³ Los elementos de expansión y contracción de la liquidez primaria son calculados bajo un mismo tipo de cambio de manera a eliminar el efecto cambiario.

El saldo de los depósitos del Gobierno Central fue de ₡ 5.894,8 mil millones, de los cuales ₡ 4.912,9 mil millones corresponden a MN y ₡ 981,8 mil millones a ME. Del mismo modo, el monto de los depósitos de las Empresas Públicas a este mes registró un saldo de ₡ 26,2 mil millones, compuesto por ₡ 0,5 mil millones en MN y ₡ 25,7 mil millones en ME.

IV. Sector Real

La evolución de la actividad económica al mes de setiembre de 2010, medida por el IMAEP⁴ indica una variación acumulada del 15% en términos reales, superior a la tasa negativa de 5,2%, registrada en el mismo periodo del año 2009.

Por su parte, la tasa interanual fue de 17,4%, mientras que la tasa mensual de la serie desestacionalizada registró una variación negativa de 0,4% con respecto a agosto de 2010.

El comportamiento de las ventas del mes de setiembre de 2010, conforme al Estimador Cifras de Negocios (ECN), registró una variación interanual de 16,0% comparada con igual período del año anterior. Con este resultado suman doce meses consecutivos en los que el Estimador presenta tasas interanuales positivas. De esta manera, en lo que va del presente año el ECN

acumula una tasa de crecimiento de 14,7%.

Respecto a la evolución promedio de los últimos doce meses, el ECN presentó una tasa interanual de crecimiento de 14,7% en el mes de setiembre de 2010. Esta tasa se ubicó por encima de la tasa de -6,8% registrada en el mes de setiembre de 2009 y también por encima de la tasa de 13,3% observada en el mes de agosto del año 2010.

V. Sector Externo

A fines de octubre de 2010 las Reservas Monetarias Internacionales Netas (RMIN) llegaron a US\$ 4.053,3 millones, lo cual implica un aumento de US\$ 57,6 millones con relación al 30 de setiembre de 2010. En comparación al mismo mes del año anterior, las reservas presentaron un nivel superior de US\$ 459,2 millones.

En el mes en análisis se verificó una depreciación de 2,8%, del guaraní con relación al dólar americano en términos nominales con respecto al mes anterior. El tipo de cambio promedio fue de 4.923 ₡/US\$. En términos interanuales y acumulados se ha registrado una depreciación de 1% y 5,8% respectivamente.

Desde el punto de vista del comportamiento interanual del tipo de cambio real, en el mes de octubre, el Guaraní experimentó una depreciación del 5,9% con relación a todas las monedas. Respecto al Real brasileño la depreciación fue del 8,1%. Asimismo, con respecto al Peso Argentino y al Dólar

⁴ IMAEP: indicador Mensual de Actividad Económica del Paraguay.

Americano se registró una depreciación del 4,6% y 0,5% respectivamente.

El ingreso efectivo total de divisas en el mes de octubre de 2010, de los entes binacionales, ascendió aproximadamente a US\$ 33,7 millones. Esta cifra indica una disminución de US\$ 16,2 millones con respecto al monto verificado en igual periodo del año anterior, cuando el ingreso fue de US\$ 49,9 millones.

El comercio de mercancías a octubre del 2010 registró un saldo deficitario de US\$ 3.675,8 millones, cifra superior en 52,8% al déficit observado en el mismo periodo del año anterior y que alcanzó US\$ 2.405,2 millones.

El valor de las exportaciones registradas a octubre del 2010 totalizó US\$ 3.799,6 millones, lo que representa un aumento del 38,1% con relación al monto registrado en el mismo periodo del año anterior cuando alcanzó US\$ 2.751,8 millones.

A octubre del 2010, las importaciones registradas totalizaron US\$ 7.475,5 millones, lo que significó un aumento del 45% respecto al total informado en el mismo periodo del año anterior cuando alcanzó US\$ 5.157,0 millones.

En el mes de octubre del 2010, el precio promedio de la fibra de algodón en el mercado de Nueva York fue de US\$ 2.489,7 la tonelada, incrementándose la cotización de este producto en 68,2% con respecto al precio promedio de octubre de 2009, cuando fue de US\$ 1.480,0 por tonelada.

En octubre del 2010 la cotización promedio de la soja en el mercado de

Chicago se ubicó en US\$ 427,2 por tonelada. Este precio significó un incremento del 19,1% con relación al mismo mes del año 2009, en el cual la cotización de la oleaginosa se situaba en US\$ 358,6 por tonelada.

En el mes de octubre del 2010 la cotización promedio del precio internacional del petróleo tipo Brent se ubicó en US\$ 83,5 por barril, lo que implicó aumento del 6,6% en el precio con relación a la cotización del mes pasado y que fue de US\$ 78,4 por barril.

El saldo de la deuda pública externa del Paraguay al 31 de octubre de 2010, ascendió a US\$ 2.232,7 millones. Se observa un aumento de 1,6% con respecto al saldo de setiembre de 2010 y una disminución de 1,1% con respecto al mismo mes del año anterior.

I. NIVEL DE PRECIOS.

A. Índice de Precios al Consumidor (IPC).

La inflación del mes de octubre del año 2010, medida por la variación del Índice de Precios al Consumidor (IPC), fue del 2,2%, muy superior a la tasa del 0,8% observada en el mismo mes del año anterior. Con este resultado, la inflación acumulada en el año asciende al 5,2%, por encima del 1,9% registrado en el mismo periodo del año anterior. La inflación interanual, por su parte, fue del 5,2%, resultado mayor al 3,8% observado en el mes de setiembre del corriente año, y por encima del 2,8% registrado en el mes de octubre del año pasado.

Gráfico N° 1: Índice de Precios al Consumidor.
Tasa Interanual 2005 al 2010.

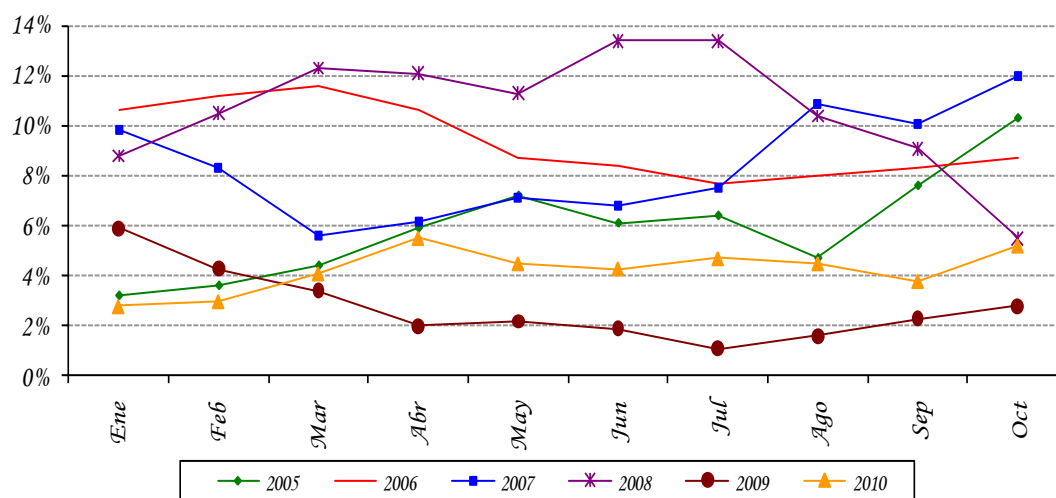

Fuente: Departamento de Cuentas Nacionales y Mercado Interno, Gerencia de Estudios Económicos.

Por otro lado, se señala que la inflación subyacente (indicador que excluye los rubros volátiles de la canasta) se situó en un nivel inferior al de la inflación total mensual (en 1,3%). Así, la inflación interanual, medida por este indicador, alcanzó una tasa del 6,6%, resultado mayor a la tasa del 5,3% correspondiente al mes de setiembre del corriente año, y también muy superior a la tasa del 0,1% verificada en el mes de octubre del año 2009.

B. Principales Aspectos de la Inflación.

El nivel inflacionario del mes de octubre del año 2010 estuvo caracterizado por aumentos en la mayor parte de las agrupaciones del índice, correspondiendo a los bienes alimenticios la mayor incidencia inflacionaria.

Dentro de esta última agrupación, se destacan los incrementos observados en la carne vacuna que, conforme a manifestaciones de agentes del sector, responde, en parte, a la escasa oferta de ganado en pie por motivos estacionales, al periodo de vacunación antiaftosa verificada en las últimas semanas, pero principalmente a la dinámica de las ventas a los mercados internacionales, verificada a través de incrementos en los valores (55,7%) y en los volúmenes (33,8%) exportados¹.

Concomitantemente con el desarrollo observado en el mercado de la carne vacuna, se observaron incrementos de precios de los bienes sustitutos del mencionado rubro, destacándose las subas verificadas en carne de pollo, cerdo, embutidos y menudencias vacunas. Según analistas del sector, ante los continuos aumentos de los precios de la carne vacuna los consumidores optan por sustituirlo, aumentando con ello la demanda por bienes sucedáneos, y con ello también el precio de estos últimos. No obstante, el mayor precio esperan estimule la producción de los rubros sustitutos de la carne vacuna (pollo, cerdo, etc.), de tal manera a hacer frente a la mayor demanda y atenuar la suba de sus precios, a la par de constituirse esta actividad en una alternativa como fuente de empleo y de recursos para los agentes económicos.

Dentro de los alimentos, también se observaron alzas de precios en bienes relacionados a los commodities agrícolas, tales como productos panificados, harinas, pastas alimenticias, aceite y azúcar. Cabe destacar que el incremento de precios de los commodities podría estar reflejando choques de oferta derivado de fenómenos climáticos adversos observados en diversas regiones del mundo, y su tendencia al alza podría seguir impactando sobre los precios de los bienes alimenticios.

También presentaron incrementos de precios las bebidas no alcohólicas, yerba, café, té y los rubros frutihortícolas, estos últimos debido a una escasez de la producción local, exacerbadas por restricciones a su importación desde los países vecinos por parte de los organismos que regulan este mercado.

Las bebidas alcohólicas y tabaco registraron alzas de precios en el mes, destacándose las verificadas en whisky, caña, vino, cerveza y cigarrillo.

Por otro lado, y bastante correlacionado con el aumento de los precios de los alimentos y bebidas, durante el mes se constataron subas de precios en los servicios de bares y restaurantes. Igualmente, los servicios de la canasta continuaron observando aumentos de precios, subrayándose los incrementos registrados en alquiler de vivienda, alojamiento en hoteles, entradas a espectáculos deportivos, servicio de electricista, servicio de peluquería, paquetes turísticos, modista, servicios de zapatería y servicio de reparación de equipos.

En cuanto a los bienes y servicios relacionados a la Comunicación, los incrementos de precios más significativos se registraron en el servicio postal, servicio de llamada en cabinas, aparatos celulares y en los planes de telefonía móvil.

¹ Al mes de setiembre del año 2010.

En los Gastos relacionados a la Salud las subas de precios se identificaron en atención médica, atención odontológica, servicios de salud (radiografía, tomografía, internación) y en los productos farmacéuticos.

Con respecto a los bienes derivados del crudo, se destacan las leves reducciones de precios verificados en el gas de uso doméstico y gas carburante. No obstante se señala que a finales de mes se observaron subas de precios de las naftas, aumentos que estarán afectando el IPC del mes de noviembre.

Finalmente, se señala que los bienes duraderos presentaron subas de precios identificadas en los automóviles, camionetas, repuestos y accesorios para vehículos, equipos audiovisuales (televisor a color, computadoras personales, radio grabadora, etc.), electrodomésticos (refrigeradora eléctrica, cocina a gas, congelador, lavarropas, licuadora, plancha eléctrica, etc.), utensilios y herramientas para el hogar, y muebles para el hogar, en coincidencia con el incremento del tipo de cambio guaraní/dólar.

C. Inflación de Bienes, Servicios y Renta.

La inflación de los Bienes de la canasta fue del 3,3%, superior al 1,1% observado en el mismo mes del año anterior. Así, la inflación acumulada en el año asciende al 5,7%, mayor al 2,3% registrado en el mismo periodo del año anterior. Con este resultado, la inflación interanual asciende a una tasa del 5,5%, mayor a la tasa del 3,2% del mes anterior, y por encima del 3,3% registrado en el mes de octubre del año 2009.

Tabla N° 1: *Inflación de Bienes, Servicios y Renta.*
En Porcentajes.

<u>AGRUPACIÓN</u>	<u>Octubre 2009</u>			<u>Octubre 2010</u>		
	<u>Tasa de Inflación</u>			<u>Tasa de Inflación</u>		
	<u>Mens.</u>	<u>Acum.</u>	<u>Inter.</u>	<u>Mens.</u>	<u>Acum.</u>	<u>Inter.</u>
<i>Bienes Alimenticios</i>	2,4	4,2	5,5	6,0	8,2	8,4
<i>Bienes Alimenticios (sin frutas y verduras)</i>	0,5	0,0	-3,3	3,4	13,1	13,9
<i>Otros Bienes</i>	-0,1	0,4	1,1	0,5	3,3	2,6
<i>Total Bienes</i>	1,1	2,3	3,3	3,3	5,7	5,5
<i>Servicios</i>	0,2	0,8	1,6	0,4	4,3	4,6
<i>Renta</i>	0,6	5,4	5,9	0,8	5,0	6,7
<i>Total Servicios y Renta</i>	0,2	1,1	1,9	0,4	4,3	4,7
<i>IPC</i>	0,8	1,9	2,8	2,2	5,2	5,2

Fuente: Departamento de Cuentas Nacionales y Mercado Interno, Gerencia de Estudios Económicos

En relación a la inflación de la agrupación Servicios y Renta, la misma se ubicó en 0,4%, tasa superior al 0,2% registrada en el mes de octubre del año 2009. Con este resultado, la inflación acumulada del año asciende al 4,3%, superior a la tasa del 1,1% verificada en el mismo mes del año anterior. Por su parte, la inflación interanual fue del 4,7%, tasa superior al 4,5% observado en el mes anterior, y también superior al 1,9% del mes de octubre del año anterior.

D. Inflación Subyacente.

La inflación subyacente² durante el mes de octubre del año 2010 fue del 1,3%, siendo este resultado inferior a la tasa 2,2% observada en la inflación total. A su vez, la inflación subyacente(X1), que además de excluir a las frutas y verduras no incorpora los servicios tarifados y combustibles, presentó una tasa del 1,6%.

La inflación acumulada al mes de octubre de 2010, por cada uno de los indicadores de precios, fueron las siguientes: inflación total 5,2%, inflación subyacente 6,4% e inflación subyacente (X1) 7,1%.

Gráfico N° 2: Inflación Subyacente vs. IPC.
Tasa Interanual 2005 al 2010.

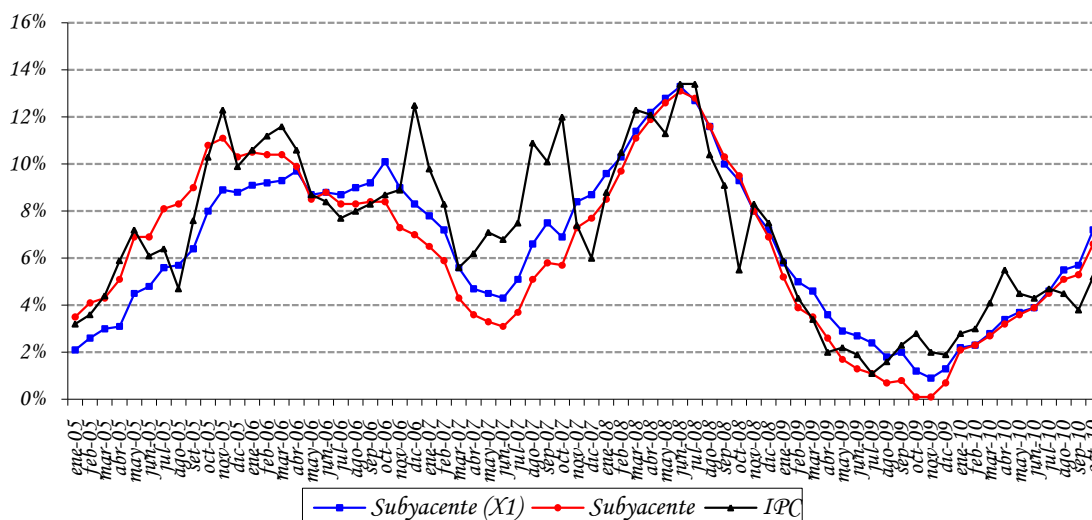

Fuente: Departamento de Cuentas Nacionales y Mercado Interno, Gerencia de Estudios Económicos.

² Excluye de la canasta del IPC las frutas y verduras.

Con respecto a la inflación interanual registrada en el mes de octubre del año 2010 por cada uno de los indicadores de precios, las mismas fueron las siguientes: inflación total 5,2%, inflación subyacente 6,6% e inflación subyacente (X1) 7,2%.

Tabla N° 2: Tasa de Inflación Subyacente.
En Porcentajes.

AGRUPACIÓN	<u>Octubre 2009</u> <u>Tasa de Inflación</u>			<u>Octubre 2010</u> <u>Tasa de Inflación</u>		
	<u>Men.</u>	<u>Acum.</u>	<u>Inter.</u>	<u>Men.</u>	<u>Acum.</u>	<u>Inter.</u>
Frutas y Verduras	10,0	23,6	59,8	20,7	-10,4	-12,4
Servicios Tarifados	0,0	-3,9	-3,9	0,0	0,0	0,5
Combustibles	0,1	-2,8	-8,5	-0,4	5,2	5,2
Subyacente (X1)	0,2	1,2	1,2	1,6	7,1	7,2
Subyacente	0,1	0,6	0,1	1,3	6,4	6,6
IPC	0,8	1,9	2,8	2,2	5,2	5,2

Fuente: Departamento de Cuentas Nacionales y Mercado Interno, Gerencia de Estudios Económicos.

E. Inflación en Bienes Nacionales e Importados.

La inflación mensual perteneciente a los bienes de consumo nacional en el mes de octubre del corriente año fue del 2,9%, superior al 0,7% registrado en el mismo mes del año anterior. Así, la inflación acumulada asciende al 6,8%, mayor al 1,6% observado en el mismo periodo del año anterior. Con este resultado, la inflación interanual asciende a una tasa del 7,3%, mayor a la tasa del 5,1% verificado en setiembre del corriente año, y por encima de la tasa del 2,2% verificada en el mismo mes del año anterior.

Por otro lado, la inflación mensual de los bienes de consumo importado (sin frutas y verduras) alcanzó una tasa de variación del 0,6%, superior a la tasa del -0,2% verificada en el mismo mes del año 2009. Con este resultado, la inflación acumulada asciende a una tasa del 3,3%, mayor a la tasa del -0,2% correspondiente al mismo mes del año anterior. Por su parte, la inflación interanual registrada por este indicador fue del 2,3%, mayor al 1,6% observado en el mes anterior, y muy superior al 0,6% verificado en el mes de octubre del año anterior.

Gráfico N° 3: Índice de Precios de Bienes Nacionales e Importados.
Tasa Interanual 2005 al 2010.

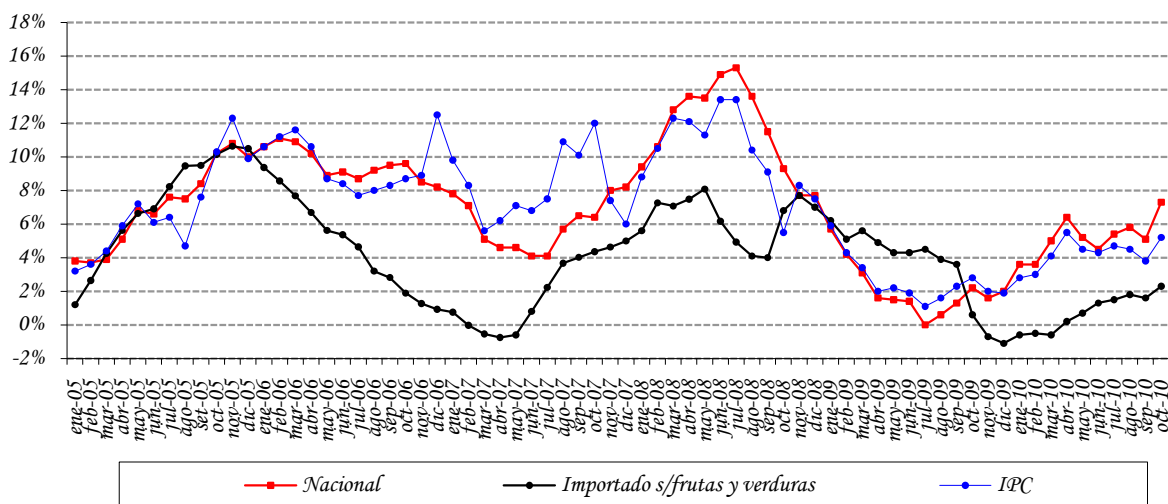

Fuente: Departamento de Cuentas Nacionales y Mercado Interno, Gerencia de Estudios Económicos.

F. Inflación en Bienes Transables y No Transables.

La inflación mensual de los bienes transables (sin frutas y verduras) alcanzó una tasa del 2%, tasa superior al 0,2% registrada en el mismo mes del año anterior. La inflación acumulada, por su parte, alcanzó una tasa del 7,6%, mayor al 0,4% observado en el mismo periodo durante el año anterior. Así, la inflación interanual asciende al 7,5%, por encima del 5,6% correspondiente al mes de setiembre del año 2010, y muy superior al -0,6% observado en el mes de octubre del año anterior.

Asimismo, la inflación mensual de los bienes no transables fue del 0,3%, tasa levemente superior al 0,2% registrado en el mismo mes del año pasado. Con este resultado, la inflación acumulada observó una tasa del 4,7% por encima del 0,9% correspondiente al mismo periodo del año anterior. La inflación interanual en el mes de octubre de 2010 asciende al 5,1%, superior al 5% verificada en el mes anterior, y mayor del 1,2% registrada en el mes de octubre de 2009.

Gráfico N° 4: Índice de Precios de Transables, No Transables e IPC. Tasa Interanual 2005 al 2010.

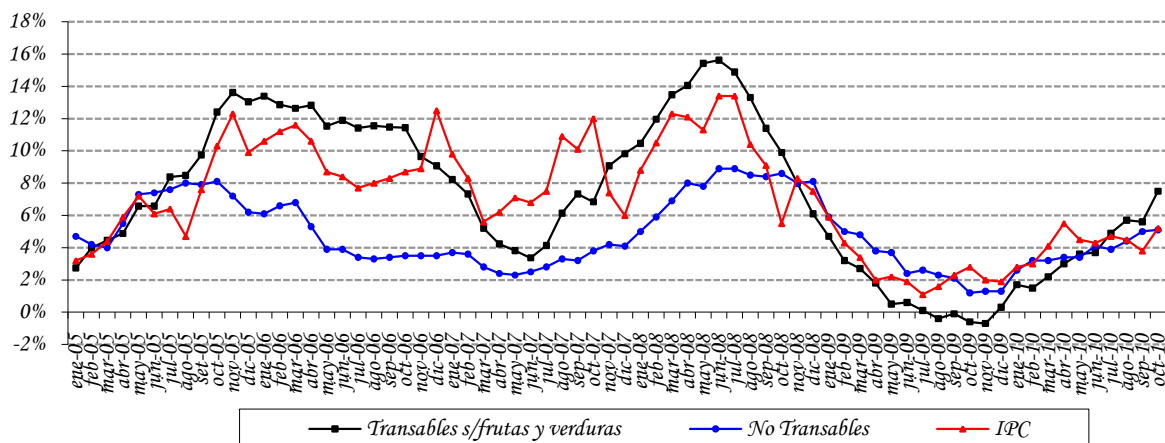

Fuente: Departamento de Cuentas Nacionales y Mercado Interno, Gerencia de Estudios Económicos.

G. Índice de Precios del Productor (IPP).

La inflación del mes de octubre del año 2010, medida por la variación del Índice de Precios del Productor (IPP), fue del 4%, superior al 2% registrado en octubre del año pasado. Así, la inflación acumulada asciende al 8,7%, por encima del 5,4% observada en octubre del 2009. Con estos datos, la inflación interanual del año 2010 asciende al 9,2%, superior al 7,1% del mes de setiembre del corriente, y muy por encima del 2,9% observado en octubre del año 2009.

En el nivel de los PRODUCTOS NACIONALES la inflación fue del 4,5%, superior al 2,7% observado en el mismo mes del año anterior. Por su parte, la inflación acumulada se ubicó en 9,3%, por encima del 6% verificado en octubre del año pasado. Así, la inflación interanual para los bienes nacionales cerró en una tasa del 11%, mayor al 9,1% de setiembre del 2010, y muy superior a la tasa del 4,4% verificada en octubre del año 2009.

Tabla N° 3: Variación del IPP.
En Porcentajes.

AGRUPACIÓN	Octubre 2009			Octubre 2010		
	Variaciones					
	Men.	Acum.	Inter.	Men.	Acum.	Inter.
Agricultura	6,0	19,3	21,4	10,1	2,5	6,2
Ganadería	1,2	3,3	-2,8	3,3	20,1	21,5
Silvicultura y Extracción de Madera	0,0	3,2	4,8	0,3	17,2	17,2
Minerales	0,0	3,4	8,8	-0,1	5,0	5,5
Alimentos, Bebidas y Tabaco, Textiles y Prod. de Cuero	3,5	5,0	1,7	5,2	14,0	15,6
Bienes Transportables no Metálicos	0,1	-0,8	-1,6	0,1	4,1	4,1
Productos Metálicos, Maquinarias y Equipo	2,3	-11,1	-11,1	1,6	1,2	1,2
Productos Nacionales	2,7	6,0	4,4	4,5	9,3	11,0
Minerales	6,9	80,9	9,8	10,8	17,1	12,7
Alimentos, Bebidas y Tabaco, Textiles y Prod. de Cuero	-1,5	-3,3	5,8	-1,9	8,2	2,7
Bienes Transportables no Metálicos	-0,1	-6,7	-7,8	0,9	6,6	6,0
Productos Metálicos, Maquinarias y Equipo	-1,2	-0,5	6,0	2,3	3,4	0,4
Productos Importados	0,6	4,0	-0,3	2,8	7,3	5,1
General	2,0	5,4	2,9	4,0	8,7	9,2

Fuente: Departamento de Cuentas Nacionales y Mercado Interno, Gerencia de Estudios Económicos.

En la agrupación PRODUCTOS IMPORTADOS, la variación registrada fue del 2,8%, superior a la tasa del 0,6% observada en el mismo mes del año anterior. Con éste resultado, la inflación acumulada para el presente mes alcanzó una tasa de cambio del 7,3%, por encima de la tasa del 4% observada en octubre del año pasado. Así, la inflación interanual de los bienes importados de octubre de 2010 alcanzó una variación porcentual del 5,1%, superior al 2,8% verificada en setiembre del corriente año, y muy por encima del -0,3% observado en octubre del año 2009.

H. Comportamiento de la inflación de los principales socios comerciales³

En el mes de octubre de 2010 la inflación minorista de Argentina, medida por la variación del Índice de Precios al Consumidor del Gran Buenos Aires (IPC GBA), ascendió al 11,1% en términos interanuales, tasa similar al verificado en el mes de setiembre del año 2010. Por su parte, los alimentos registraron en octubre una tasa del 16,1% en términos interanuales, mayor al 15,5% observado en el mes de setiembre del corriente año.

Por otro lado, la economía Brasileña registró una inflación interanual del 5,20% en el mes de octubre del año 2010, mayor al 4,70% observado en el mes de setiembre del mismo año. Con este resultado, la inflación interanual brasileña se mantiene por encima del centro del

³ **Fuente:** Informe de Inflación – I Trimestre 2010-Banco Central de la República Argentina. Relatório Inflacao, Banco Central do Brasil, dezembro 2008, Volume 11, Número 4.

rango meta (4,50%) establecido por el Comité Monetario Nacional (CMN⁴) para el año 2010. Asimismo, se menciona que la inflación de los alimentos registró un aumento en términos interanuales, pasando del 5,37% observado en setiembre del 2010, a un 7,46% en el mes de octubre del corriente año.

⁴ Para el año 2010, el CMN había establecido un centro de meta de 4,5%, con un margen de tolerancia de 2 puntos porcentuales.

II. POLÍTICA MONETARIA Y FINANCIERA.

A. Aspectos Monetarios y Cambiarios.

A.1. Política Monetaria.

La tasa de inflación del mes de octubre, medida por el Índice de Precios al consumidor (IPC), fue 2,2% y 5,2% en término mensual e interanual, respectivamente; superior a la tasa interanual observada en el mismo periodo del año anterior, que fue de 2,8%. Por su parte, la inflación subyacente tuvo una variación mensual e interanual de 1,3% y 6,6%, respectivamente.

La tasa media de rendimiento de los Instrumentos de Regulación Monetaria, al mes de octubre se ubicó en 2,54%. Este mes, las colocaciones fueron dominadas por aquellas de 60 a 90 días, seguidas por las de 7 a 45 días, siendo las de mediano plazo las más bajas (de 120 a 365 días).

A nivel mundial se puede apreciar una desaceleración de la actividad económica, lo que ha comprometido las perspectivas de crecimiento para lo que resta del año. La esperanza de una recuperación a nivel mundial, luego de la recesión de 2009, se ha vuelto difícil de sostener. Además de las deudas de vivienda, los gobiernos introdujeron medidas de estímulo fiscal que se convirtieron en cargas de financiación y, con un crecimiento casi nulo, las autoridades de países desarrollados ven cada vez más difícil cumplir con sus obligaciones de deuda.

Por su parte, la mayoría de los países emergentes están experimentando un fuerte crecimiento impulsado por las condiciones favorables de financiamiento externo, por la demanda interna y por los buenos precios de las materias primas. Sin embargo, todo hace sugerir que el actual ritmo de expansión de estas economías podría ser no sostenible y que los gobiernos deberían realizar reformas económicas y sociales para lograr un crecimiento a largo plazo.

En el ámbito interno, la actividad económica continua mostrando un fuerte crecimiento, al igual que la demanda interna. La inflación acumulada al mes de octubre se encuentra dentro del rango referencial del $5\% \pm 2,5\%$ establecido por el Directorio del BCP. En este sentido, se viene realizando ajustes graduales en la tasa de interés de colocación de los IRM de forma tal a asegurar el cumplimiento de la meta de inflación referencial. La tasa de política monetaria se ha incrementado en 50 puntos básicos para los instrumentos de corto plazo de 14 a 182 días en cada una de las dos colocaciones realizadas durante el mes de octubre. Con respecto a las tasas de más largo plazo, 245 a 546 días, las ofertas siguen siendo competitivas. Estas medidas se tomaron con el objetivo de ir reduciendo el impulso monetario y atendiendo al fuerte crecimiento del crédito al sector privado, de tal manera a asegurar que la trayectoria de la inflación se mantenga dentro del rango esperado.

Gráfico N° 5: Tasas Referenciales de Rendimientos de los IRM. En Porcentaje.

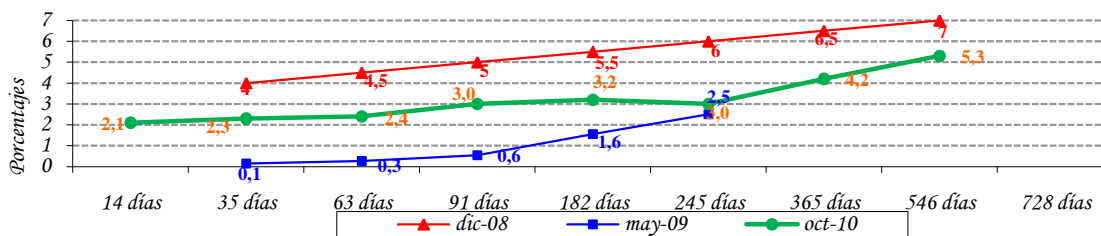

Fuente: Departamento de Operaciones de Mercado Abierto.

El nivel de Reservas Internacionales Netas (RIN) está en torno al 24,9% respecto al PIB, superior a la media de los últimos 12 meses de 23,6% del PIB. Un nivel significativo de RIN constituye una garantía contra eventuales desequilibrios financieros externos. El nivel de RIN alcanzado en octubre del 2010, USD 4.053,2 millones, implica que registró una variación mensual de 1,44% (USD 57,7 millones), mientras que la interanual fue 12,78% (USD 459,2 millones). El comportamiento mensual señalado es el resultado del incremento de la cuenta Depósitos en ME del sistema financiero en el BCP en USD 51 millones y de los Depósitos del sector público en Moneda Extranjera (ME) en el BCP en USD 16,6 millones contrarrestados por la disminución de las Reservas en ME del BCP en USD 9,9 millones.

Gráfico N° 6: Reservas Internacionales Netas (En Millones de Dólares). Evolución del Índice de Convertibilidad (Porcentajes).

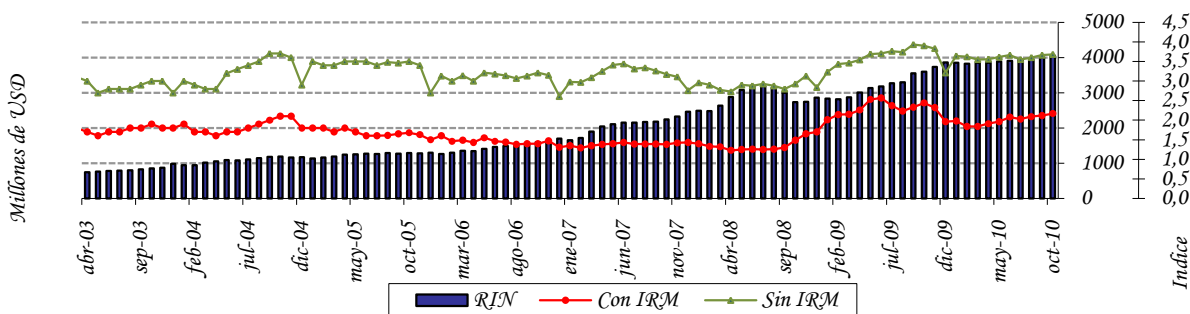

Fuente: Departamento de Estudios Monetarios y Financieros, Gerencia de Estudios Económicos.

El índice de convertibilidad RIN/ (M0+IRM) en el mes de octubre de 2010 alcanzó un nivel de 2,17; cifra superior al registrado en el mes anterior que fue de 2,12. Mientras que el ratio RIN/M0 se situó en 3,68, valor también mayor al alcanzado el mes anterior (3,66). La relación RIN/M1, se situó en un nivel de 1,50 al mes de octubre de este año, menor a la

registrada en octubre del 2009 que fue de 1,63. Se observa además que la relación RIN/M2 es 1,02; levemente superior al mes anterior que fue del 1,01.

Apartado 1. Expectativas de Variables Económicas (EVE)

El Banco Central del Paraguay está prosiguiendo las tareas orientadas a la implementación de un nuevo marco de política monetaria. Siguiendo las prácticas de los bancos centrales, en especial de los de la región, el Banco Central está implementando un nuevo esquema monetario que centra a la inflación como objetivo principal de su política. El propósito de este marco monetario es situar a la inflación en un nivel bajo y estable en el tiempo. Considerando que este esquema permite que el objetivo de inflación se convierta en el ancla nominal de la economía y consecuentemente las expectativas de inflación de los agentes económicos deben gravitar en torno a la meta de inflación del Banco Central, recientemente se ha desarrollado un índice que resume las expectativas de los agentes económicos, denominado Expectativas de Variables Económicas (EVE).

¿Qué es EVE?

EVE es un índice elaborado por el Banco Central que resume las expectativas de los agentes económicos referentes a las principales variables económicas. En palabras sencillas, es una encuesta del Banco Central en la que se pregunta cuál es la expectativa o valor esperado de las principales variables económicas, como la inflación en el futuro. Una vez recolectado los diferentes datos de expectativas, el Banco Central resume esa información a través del cálculo del promedio simple para cada variable.

¿Cuáles son las variables económicas encuestadas?

Las variables económicas de EVE y su periodicidad son:

- 1) Inflación (próximo mes, del año y del próximo año).
- 2) Variación del Tipo de Cambio Interbancario G / USD (próximo mes, del año, y del próximo año).
- 3) Variación porcentual del PIB (del año y del próximo año).

¿Cuáles son las instituciones que proveen sus expectativas?

El indicador EVE está basado en pronósticos realizados por consultorías económicas independientes, centros privados económicos de investigación,

universidades que cuentan con departamentos de economía, bancos y empresas financieras.

¿Cuál es la utilidad de EVE?

Este indicador permite al público en general, así como a las instituciones de intermediación financiera, conocer la expectativa agregada de las principales variables económicas, y formar sus propias expectativas, para así tomar decisiones económicas más acertadas.

Respecto a la política monetaria, el indicador EVE, provee información adicional de los pronósticos de las principales variables económicas, lo que posibilita al Banco Central del Paraguay realizar medidas anticipadas de política, con miras a una conducción más eficiente de la política monetaria.

Resultados de EVE.

VARIABLES	Expectativas del mes de Noviembre
Inflación (Variación Porcentual del IPC)	
Mensual (Noviembre 2010)	0,84
Año 2010	5,13
Año 2011	5,67
Tipo de Cambio Nominal Gs/USD (Variación Porcentual)	
Mensual (Noviembre 2010)	0,26
Año 2010	2,10
Año 2011	4,37
PIB (Variación Porcentual del PIB)	
Expectativa de crecimiento año 2010	8,91
Expectativa de crecimiento año 2011	5,53

Fuente: Departamento de Estudios Monetarios y Financieros, Gerencia de Estudios Económicos, en base a encuestas mensuales.

Para el mes de noviembre de 2010 el mercado estimó una inflación mensual de 0,84%, valor superior en 0,21% a la expectativa registrada en octubre pasado, la cual fue de 0,62%. Para el año 2010, el mercado espera que la inflación acumulada al mes de diciembre se sitúe en torno al 5,13%, y para el año 2011 se estima una inflación de 5,67%. La inflación esperada para el 2010 es mayor a la del mes de octubre que fue de 4,64% y así también para el 2011 la expectativa es mayor a la predicha en el mes pasado que se situaba en torno al 5,49%. Cabe señalar que las mismas están dentro del rango meta de inflación del BCP.

Con respecto a la evolución del tipo de cambio, en noviembre la expectativa de los agentes encuestados muestra una depreciación de la moneda nacional de 2,10% para el año 2010, estimación inferior a la depreciación esperada el mes pasado del 2,63% para el mismo periodo. Para el año 2011, la expectativa muestra una depreciación del guaraní respecto al dólar americano del 4,37%, valor mayor a la depreciación esperada en octubre pasado, la cual fue de 4,29%.

La expectativa de crecimiento de la economía al mes de noviembre se ubica en entorno al 8,91% para el 2010 y para el 2011 las expectativas de los agentes encuestados se sitúan en 5,53%. Con esto se percibe que los agentes económicos mantienen positivas sus expectativas sobre la evolución de la economía para este año, visualizándose claramente la tendencia de esta variable en lo que va del año. Para el año 2010 la expectativa es superior a la estimada en octubre la cual fue de 8,50% y para el 2011 se aprecia un leve aumento, considerando que en octubre la expectativa se encontraba alrededor del 5,00%.

Expectativas de Variables Económica (EVE). Año 2010

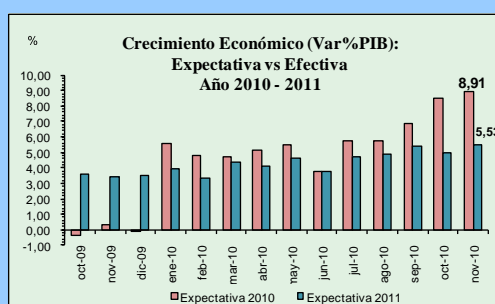
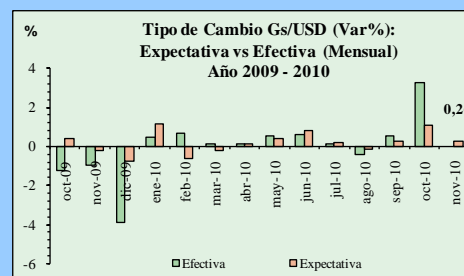
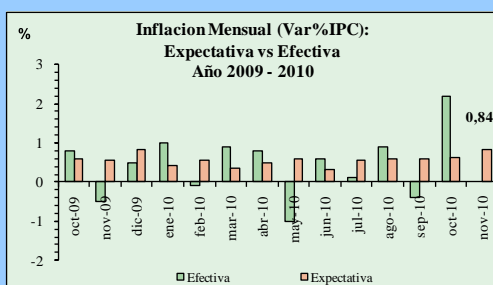

Fuente: Departamento de Estudios Monetarios y Financieros, Gerencia de Estudios Económicos, en base a encuestas mensuales.

A.2. Política Cambiaria.

La Carta Orgánica del Banco Central del Paraguay establece que el régimen cambiario es libre y fluctuante. La función del BCP en el mercado de divisas es asegurar su

funcionamiento normal, competitivo y equilibrado, respetando las tendencias fundamentales de la oferta y la demanda de moneda extranjera. También, dicha legislación establece que las operaciones de compra-venta de moneda extranjera por el Banco Central del Paraguay tendrán por misión atenuar los efectos de las fluctuaciones estacionales de la oferta y la demanda, así como contrarrestar los movimientos erráticos de los flujos de capital y las maniobras especulativas que pudieran perturbar el mercado o el nivel del tipo de cambio.

En el mes de octubre del 2010, la participación del BCP en el mercado de divisas fue muy activa. El total de ventas de dólares americanos a los bancos comerciales, con el fin de atenuar los cambios bruscos en el tipo de cambio, asciende a 76,55 millones de dólares, lo que representa el mes con mayor venta de divisas en lo que va del año. El total de compras netas hasta octubre de 2010 asciende a 149,55 millones de dólares americanos.

Gráfico N° 7: Compra Neta Mensual de Divisas del BCP a Bancos Comerciales.
En Millones de Dólares.

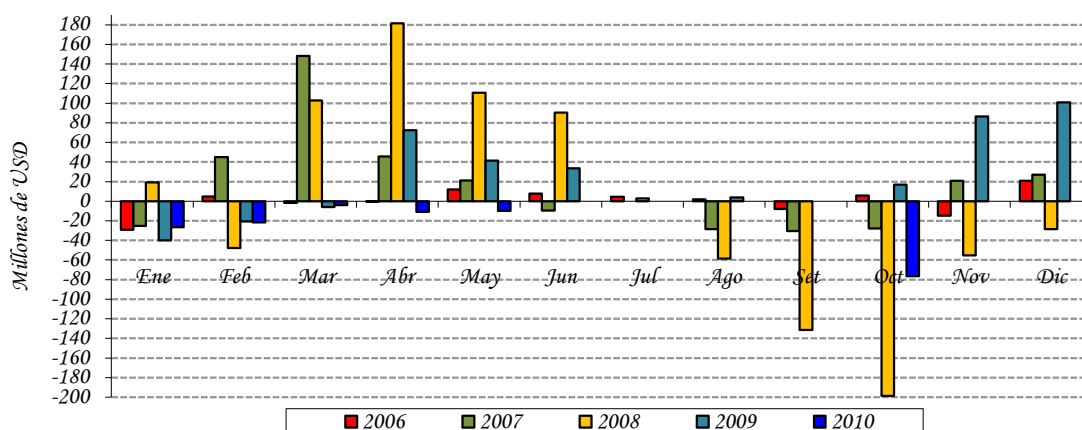

Fuente: Departamento de Operaciones de Mercado Abierto.

En el periodo de referencia, el valor de la moneda doméstica se vio depreciada respecto al dólar americano, cerrando en un nivel promedio de G /USD 4.923. Con este resultado, el guaraní presentó una depreciación interanual de aproximadamente 0,96%. Por otro lado, con respecto al TCER, en el siguiente gráfico se observa que el mismo continúa cercano a su nivel promedio registrado en los últimos 10 años, compatible con la actual estabilidad monetaria.

Gráfico N° 8: Índice Tipo de Cambio Real Efectivo (ITCR) y Tipo de Cambio Nominal (TCN).

En Nivel.

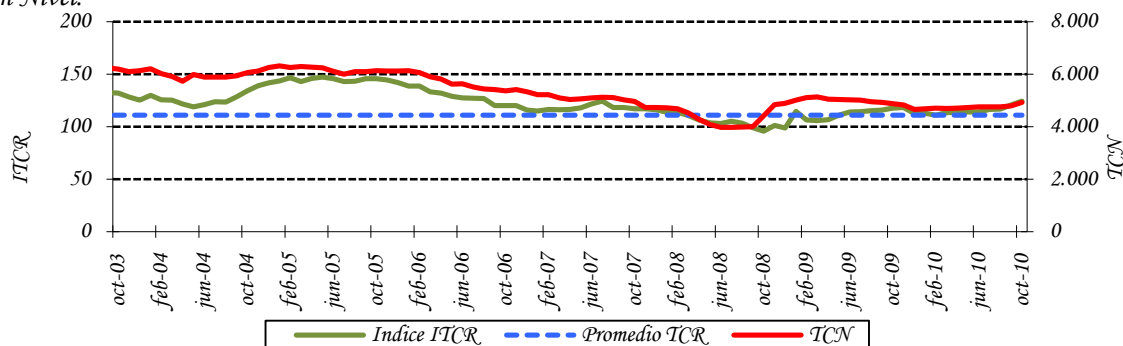

Fuente: Departamento de Estudios Monetarios y Financieros, Gerencia de Estudios Económicos.

A.3. Evolución de los Instrumentos de Regulación Monetaria.

A octubre del 2010, el saldo de los IRM fue de $\text{G } 3.784.130$ millones, representando una variación mensual e interanual de -1,4% y 41,4%, respectivamente. El stock alcanzado representa aproximadamente el 4,7% del PIB. La tasa de rendimiento promedio ponderado del mes fue de 2,54%, superior al 2,35% de octubre del 2009 y al 2,52% registrado el mes anterior.

Gráfico N° 9: Instrumentos de Regulación Monetaria.

Saldos de las Colocaciones y Rendimiento Promedio Ponderado Mensual.

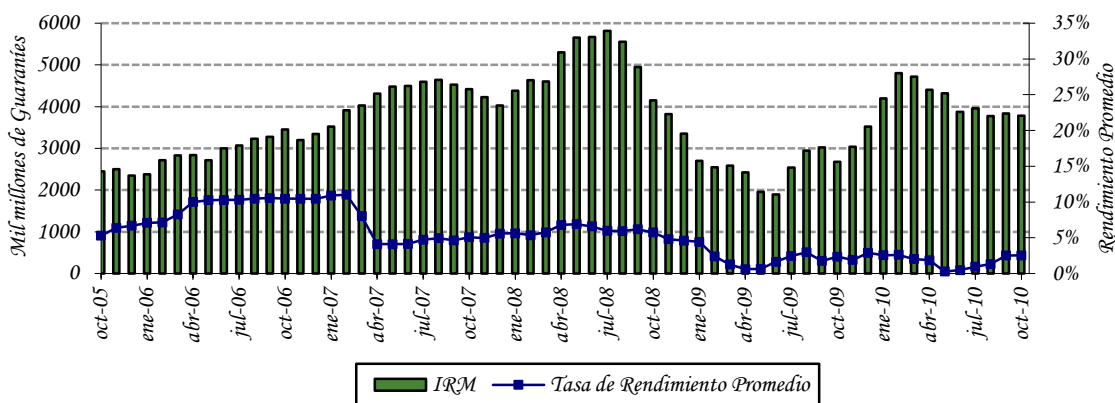

Fuente: Departamento de Operaciones de Mercado Abierto.

Las colocaciones en el mes de octubre ascendieron a $\text{G } 995.010$ millones, habiéndose realizado tres subastas en dicho mes. El 90,8% del total colocado en el mes correspondió a títulos cuyos vencimientos se encuentran entre 7 a 90 días y 9,2% a títulos cuyos vencimientos están entre 120 a 365 días. En octubre de 2010 el plazo promedio de las

colocaciones fue de 82 días, inferior a lo registrado en setiembre de 2010 (173,3 días) y al mes de octubre de 2009 (243,5 días). La estructura de las colocaciones de los IRM, al mes de octubre, es la siguiente: de 546 días el 44,13%, seguido por las colocaciones de 91 días con el 23,22% y para los demás plazos las colocaciones representaron el 32,7%.

Gráfico N° 10: Monto Adjudicado de IRM Mensual.
Millones de Guaraníes.

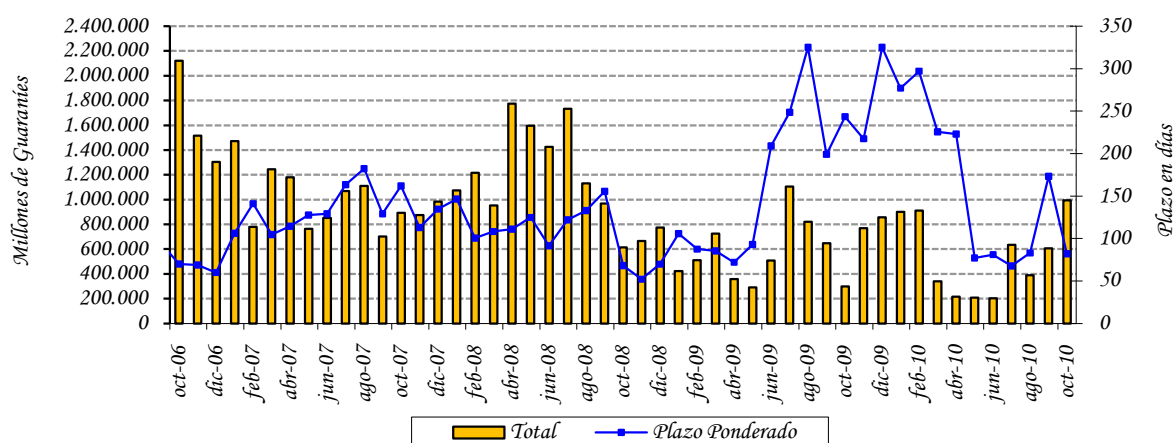

Fuente: Departamento de Operaciones de Mercado Abierto.

El gasto total de la política monetaria acumulado a octubre del 2010 fue de G 139.341 millones, mayor al valor acumulado a octubre del 2009 en 16,9% (términos interanuales). El mayor incremento interanual de los gastos de Política Monetaria se debería principalmente al aumento de las tasas de colocación de corto plazo de los Instrumentos de Regulación Monetaria (IRM), apoyado por el incremento en las colocaciones de estos instrumentos (de corto plazo), así como también al incremento de los saldos de depósitos de encaje legal. Este incremento fue atenuado por la reducción de las tasas de encaje legal en el BCP en MN y ME realizada en el último trimestre del año 2008.

Gráfico N° 11: Gasto Total de los Instrumentos de Política Monetaria
Acumulado a Octubre.

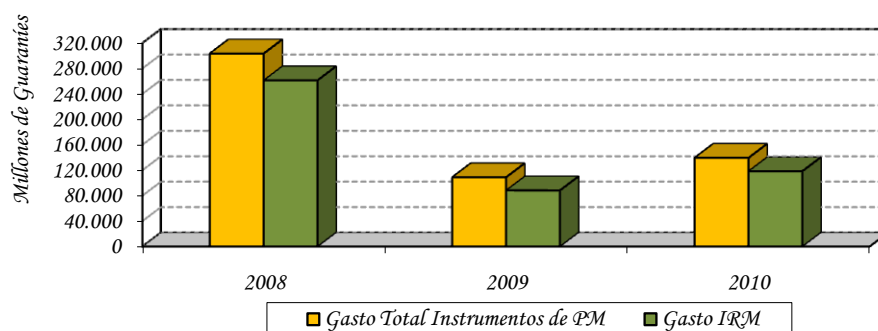

Fuente: Balance del Banco Central Paraguay.

A.4. Evolución de los Agregados Monetarios.

Durante el mes de octubre del 2010, el M0 tuvo una variación interanual de 21,8%. La variación mensual fue del 2,9%, mientras que en octubre del 2009, las variaciones del M0 fueron de 4,1% y 1,3%, en términos interanuales y mensuales respectivamente. La variación interanual promedio⁵ del M0 en el mes de octubre del presente año fue del 21,03%, superior a la tasa del 3,03% registrada en el mismo mes del año anterior. Asimismo, la variación interanual del promedio móvil de los últimos 12 meses del M0 fue de 17,6%.

Gráfico N° 12: Billetes y Monedas en Circulación.
Variación Interanual.

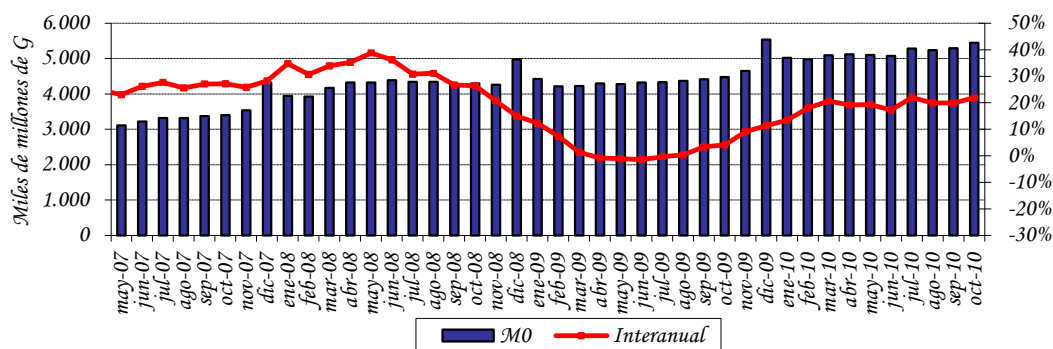

Fuente: Departamento de Estudios Monetarios y Financieros, Gerencia de Estudios Económicos.

⁵ El M0 promedio se calcula en base al M0 diario.

El principal factor de expansión⁶ mensual del M0 en octubre, fue la acumulación de Activos Externos Netos (5,3% del M0) y el de mayor efecto contractivo fue el Crédito Neto al Sector Público (5,7% del M0). En términos interanuales, el factor principal de expansión del M0 fue la acumulación de de Activos Externos Netos (50,2% del M0), mientras que el de mayor efecto contractivo fue la colocación de IRM, (24,7%). Los demás factores contractivos y expansivos del M0 se ilustran en la siguiente tabla.

Tabla N° 4: Expansión y Contracción de los Billetes y Monedas en Circulación.
Variación Mensual e Interanual.

Conceptos	Var. Mensual Set 10 – Oct 10		Var. Interan. Oct 10 – Oct 09	
	Δ Millones de G	Δ %	Δ Millones de G	Δ %
Activos Externos Netos	281.419	5,3	2.246.282	50,2
Crédito Neto al S. Público	-301.829	-5,7	-534.786	-12,0
Crédito Neto al S. Bancario	228.453	4,3	374.513	8,4
Crédito Neto al R. del S. F.	16.904	0,3	-24.749	-0,6
IRM (-)	-54.990	-1,0	1.107.020	24,7
Activos y Pas. No Clasificados Netos 1/	-125.114	-2,4	19.050	0,4
Billetes y Monedas en Circulación	154.822	2,9	973.289	21,8

1/ Incluye Capital y Reservas, Pasivos Externos de Mediano y Largo Plazo y Activos y Pasivos no Clasificados.

Fuente: Departamento de Estudios Monetarios y Financieros, Gerencia de Estudios Económicos.

En el mes de octubre del 2010, el Medio Circulante (M1)⁷ registró una variación mensual de 2,3%, inferior al registrado en el mismo periodo del año anterior que fue del 4,3%. El comportamiento observado en el presente mes se explica por el incremento de los Billetes y Monedas en Poder del Público en 3,8% y de los Depósitos en Cuenta Corriente del Sector Privado en 1,6%. La variación interanual de este agregado monetario fue del 24,9% en octubre del 2010, mientras que en el mismo periodo del año anterior fue 18,2%.

La Oferta Monetaria (M2), que además del M1 incorpora el Cuasidinero⁸ en MN, registró una variación de 2,0% y 23,0% en forma mensual e interanual respectivamente. La variación del mes de octubre fue superior a la registrada interanualmente en el mismo periodo del año anterior que fue de 22,5% y menor a la registrada mensualmente en dicho periodo que fue de 3,3%. El comportamiento mensual se debe a la variación registrada en el medio circulante M1 (2,3%) y del Cuasidinero (1,4%). El desempeño mensual del Cuasidinero obedece al incremento de los Depósitos a plazo en 171,5%. Depósitos de Ahorro en 1% y de los Certificados de Depósitos de Ahorro (CDA) en 0,8%.

⁶ Los elementos de expansión y contracción de la liquidez primaria son calculados bajo un mismo tipo de cambio de manera a eliminar el efecto cambiario.

⁷ Billetes y Monedas en poder del público + Cuenta Corriente del Sector Privado en MN.

⁸ El Cuasidinero está compuesto por Dep. de Ahorro a la Vista + Dep. a Plazo Fijo + Certificados de Dep. de Ahorro (CDA).

La Oferta Monetaria Ampliada (M3), conformada por el M2 y los depósitos en ME expresados en MN, registró una variación mensual de 2,9%, siendo la variación interanual del 23,2%. El comportamiento mensual responde a la variación mencionada del M2 (2,0%) y al incremento de los depósitos en ME, expresados en MN, en 4,1%. Los depósitos en ME, expresados en USD, aumentaron en USD 56,5 millones (2,1%) en el mes e interanualmente registró un incremento de USD 485,9 millones (21,5%). En términos del PIB, este agregado amplio representa aproximadamente el 41,3%.

Tabla Nº 5: Variación de los Agregados Monetarios
Variación Mensual e Interanual

Agregados Monetarios	Variación Mensual		Variación Interanual	
	Oct-10	Oct-09	Oct-10	Oct-09
M0	2,9%	1,3%	21,8%	4,1%
M1	2,3%	4,3%	24,9%	18,2%
M2	2,0%	3,3%	23,0%	22,5%
M3	2,9%	2,4%	23,2%	26,7%

Fuente: Departamento de Estudios Monetarios y Financieros, Gerencia de Estudios Económicos.

Gráfico Nº 13: Evolución de los componentes del Agregado Monetario Amplio (M3).

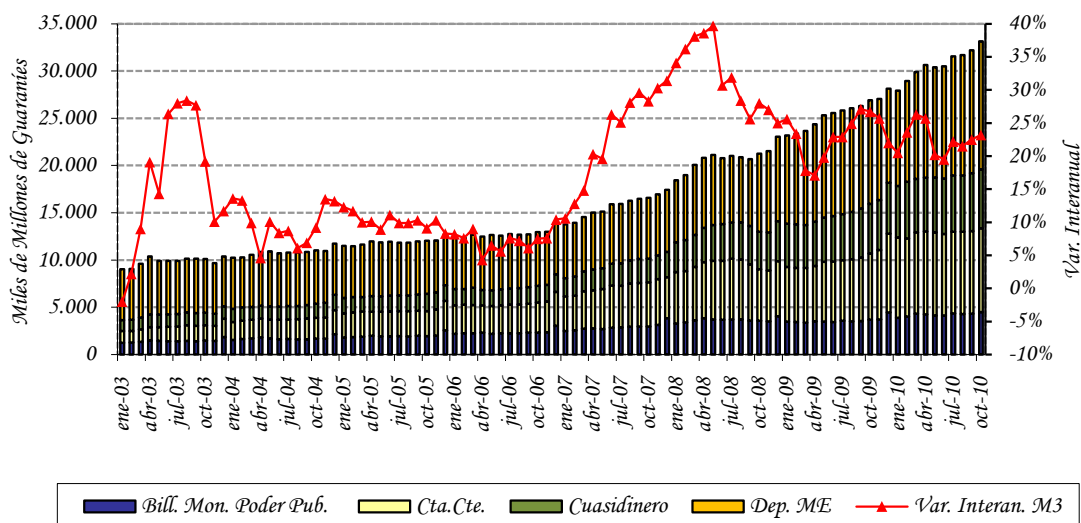

Fuente: Departamento de Estudios Monetarios y Financieros, Gerencia de Estudios Económicos.

La relación M1/M2 fue de 0,682 al mes de octubre de este año, ligeramente superior a la registrada en el mismo periodo del año anterior que fue del 0,671. Este hecho indica que la

preferencia del público por liquidez en moneda nacional de plazos más cortos aumentó levemente. Se observa también que la relación M2/M3 de este mes fue 0,591; valor similar a la del año anterior que fue de 0,592; lo que indica que la sustitución de los depósitos en MN por los depósitos en ME se mantuvo.

Gráfico N° 14: *Preferencia por Liquidez del Público en MN.*
Evolución Mensual.

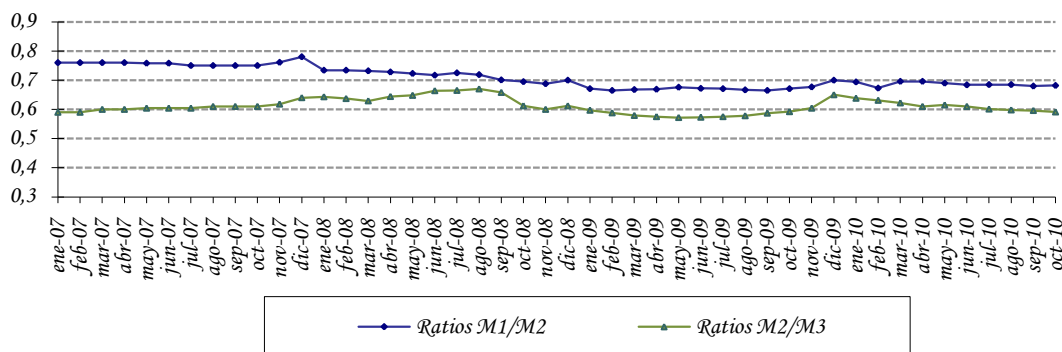

Fuente: Departamento de Estudios Monetarios y Financieros, Gerencia de Estudios Económicos.

A.5. Crédito Neto al Sector Público no Financiero.

Según el Balance monetario del BCP al mes de octubre del 2010, el Crédito Neto del Banco Central al Sector Público No Financiero (SPNF) tuvo una reducción mensual de $\text{G } 278.489$ millones (9,3%). Dentro de este total, el Crédito Neto al Gobierno General disminuyó en $\text{G } 261.945$ millones (7,8%) y el Crédito Neto al Resto del Sector Público disminuyó en $\text{G } 16.544$ millones (4,5%). Interanualmente el Crédito Neto del BCP al SPNF tuvo una disminución de $\text{G } 515.777$ millones (18,6%).

La variación mensual del saldo contable del Crédito Neto al Gobierno General está explicada por el incremento de los depósitos en $\text{G } 311.286$ millones (5,6%) y contrarrestado con el incremento del saldo contable de los créditos a dicho sector en $\text{G } 49.341$ millones (2,2%). La variación del Crédito Neto al Resto del Sector Público se debe al aumento de los depósitos del sector en $\text{G } 20.652$ millones (371,1%) y apoyado por el incremento del saldo contable de los créditos en $\text{G } 4.108$ millones (1,1%).

Gráfico N° 15: Depósitos en MN del Sector Público en el BCP.
En Miles de Millones de Guaraníes.

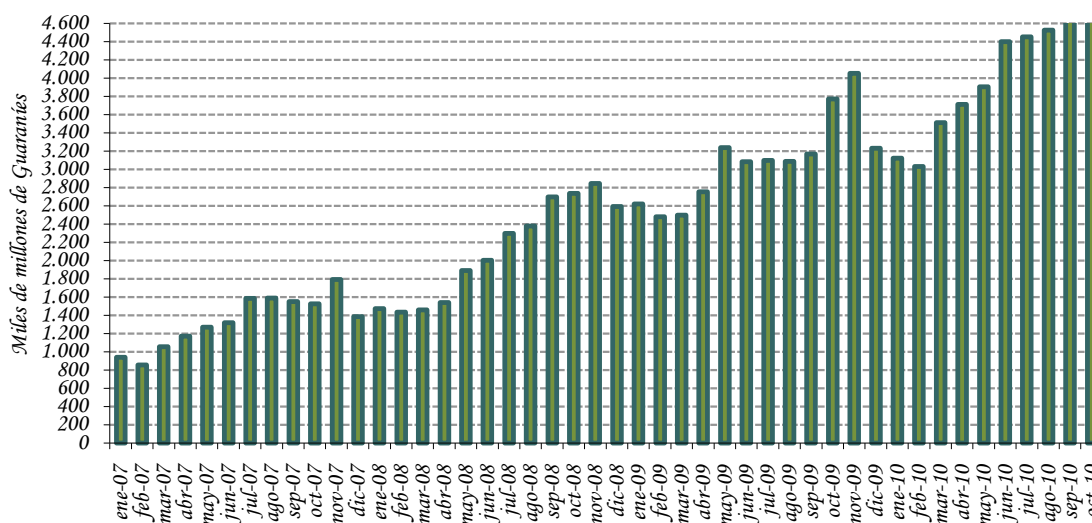

Fuente: Departamento de Estudios Monetarios y Financieros, Gerencia de Estudios Económicos.

A.6. Crédito Neto al Sistema Bancario.

En el transcurso del mes de octubre del 2010, el Crédito Neto del BCP al Sistema Bancario registró un incremento de ₡ 164.121 millones (2,8%). La variación mencionada se debe a la disminución de los Depósitos Bancarios que mantienen estas instituciones en el BCP en ₡ 162.718 millones (2,4%) y por la subida del saldo contable del total de Préstamos en ₡ 1.404 millones (0,1%). En términos interanuales el Crédito Neto del BCP al Sistema Bancario presentó un aumento de ₡ 322.119 millones (5,4%).

La variación mensual del total de Depósitos Bancarios está explicada por la disminución de los depósitos en MN en ₡ 476.130 millones (12,2%). La variación de los depósitos en MN se debe a la caída de los depósitos en Cuenta Corriente en ₡ 496.073 millones y a la disminución de los depósitos de Encaje Legal en ₡ 19.943 millones. Los depósitos en ME aumentaron en ₡ 313.413 millones. En términos de dólares, los depósitos en ME registraron en el mes un incremento de USD 51,2 millones, determinado por la disminución de la Cuenta Encaje Legal en ME en USD 3,8 millones y contrarrestado por el aumento de la Cuenta Corriente en USD 54,96 millones.

Gráfico N° 16: Depósitos de Encaje y en Cuenta Corriente en MN del Sistema Bancario en el BCP.
En Miles de Millones de Guaraníes.

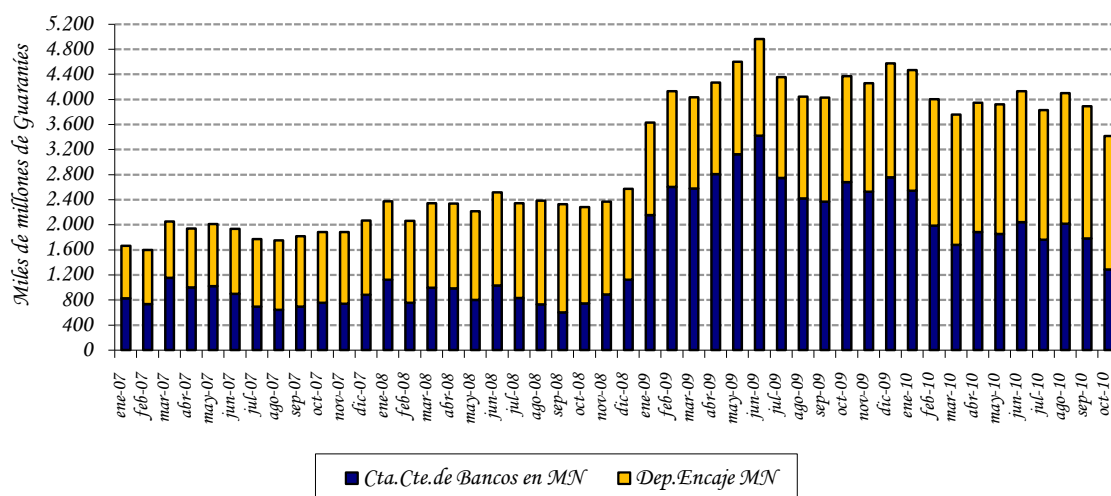

Fuente: Departamento de Estudios Monetarios y Financieros, Gerencia de Estudios Económicos.

B. Situación Fiscal.⁹

B.1. Resultado Fiscal.

De acuerdo a datos preliminares suministrados por el Ministerio de Hacienda, la ejecución presupuestaria del Gobierno Central durante el mes de agosto de 2010, sobre la base de lo contabilizado recaudado/obligado, presentó un superávit de ₡ 58.832 millones. En consecuencia, el superávit acumulado para el presente año es de ₡ 1.595.408 millones. Los resultados fiscales a agosto de los últimos años, registraron superávit de ₡ 1.774.676 millones en el año 2008 y ₡ 1.115.774 millones en el año 2009.

El mayor resultado superavitario acumulado del presente año respecto al mismo periodo del año anterior se debe principalmente a que en promedio los ingresos crecieron más que los gastos. El incremento de los Ingresos se debe a que los Ingresos Tributarios y los Ingresos de Capital aumentaron en ₡ 1.276.743 millones (21,5%) y en ₡ 13.750 millones (52,8%), respectivamente, mientras los Ingresos No Tributarios disminuyeron en ₡ 74.757 millones (2,6%). A su vez los Gastos Corrientes y de Capital aumentaron en ₡ 680.941 millones (10,8%) y en ₡ 55.161 millones (4%), respectivamente.

En el siguiente gráfico se puede notar la evolución de los Ingresos Tributarios, principal componente de los Ingresos Totales de la Administración Central, donde se observa una

⁹ Las cifras utilizadas en esta sección son preliminares y sujetas a variación.

clara tendencia de crecimiento de los mismos en los últimos años, mientras que los Gastos Totales, si bien fueron aumentando, el crecimiento fue menor en los dos últimos años.

Gráfico N° 17: Evolución de los Ingresos y Gastos.
En Millones de Guaraníes.

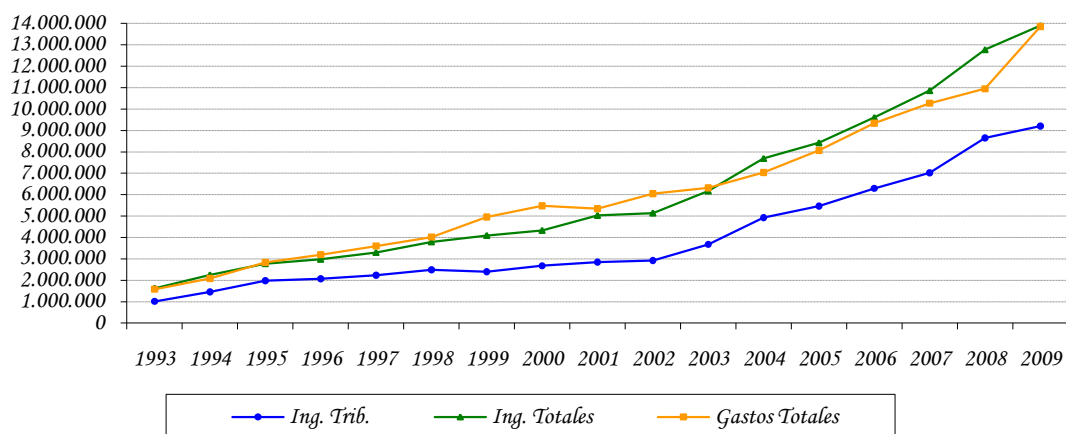

Fuente: Ministerio de Hacienda.

B.1.2 Ingresos.

Los Ingresos Totales, acumulados a agosto del presente año fueron de ₡ 10.012.273 millones, superior en ₡ 1.215.735 millones (13,8%) a los Ingresos Totales del mismo periodo del año anterior (₡ 8.796.538 millones).

En lo que respecta a los Ingresos Tributarios, se puede notar un aumento en lo recaudado en concepto de Impuesto sobre los Bienes y Servicios en ₡ 1.138.884 millones (30,9%) y de Impuestos al Comercio Exterior en ₡ 292.379 millones (47,4%), mientras que los ingresos en concepto de Impuesto a la Renta Neta y Utilidades y de Otros Ingresos Tributarios disminuyeron en ₡ 148.009 millones (9,5%) y ₡ 6.511 millones (10,3%), respectivamente. En lo referente a Ingresos de Capital, los mismos tuvieron un incremento de ₡ 13.750 millones (52,8%) y los Ingresos No Tributarios presentaron una disminución de ₡ 74.757 millones (2,6%).

La variación en la recaudación de los distintos impuestos mencionados en el párrafo anterior totaliza un incremento de los Ingresos Tributarios en el año de ₡ 1.276.743 millones (21,5%). Las variaciones de estos impuestos también pueden expresarse teniendo en cuenta su participación en el total de Ingresos Tributarios, lo que resulta en los siguientes porcentajes: Impuesto a Renta Neta y Utilidades (-2,5%), Impuesto sobre los Bienes y Servicios (19,2%), Impuestos al Comercio Exterior (4,9%) y Otros Ingresos Tributarios (-0,1%).

Tabla N° 6: Ingresos Tributarios de la Administración Central.
En Millones de Guaraníes.

	<i>Ejecución a Agosto 2009</i>	<i>Ejecución a Agosto 2010</i>	<i>Variación Absoluta</i>	<i>Variación Porcentual</i>	<i>Variac. Respecto a Ing.Trib.</i>
Ingresos Tributarios	5.924.518	7.201.260	1.276.743	21,55%	21,55%
<i>A la Renta Neta y Utilidades Sobre el Patrimonio</i>	1.557.183	1.409.174	-148.009	-9,50%	-2,50%
<i>Sobre Bienes y Servicios</i>	0	0	0	0,00%	0,00%
<i>Selectivos a los Bienes</i>	3.686.704	4.825.587	1.138.884	30,89%	19,22%
<i>A los Combustibles</i>	900.223	1.014.701	114.478	12,72%	1,93%
<i>Selectivo al Consumo – Otros</i>	627.833	679.180	51.347	8,18%	0,87%
<i>IVA</i>	272.390	335.521	63.131	23,18%	1,07%
<i>Otros Impuestos sobre Bienes</i>	2.781.761	3.804.638	1.022.876	36,77%	17,27%
<i>Otros Ingresos Tributarios</i>	4.719	6.249	1.530	32,41%	0,03%
<i>A los Actos y Documentos</i>	63.466	56.955	-6.511	-10,26%	-0,11%
<i>Otros</i>	619	155	-464	-74,95%	-0,01%
<i>Al Comercio Exterior</i>	62.847	56.800	-6.047	-9,62%	-0,10%
	617.165	909.544	292.379	47,37%	4,94%

Fuente: Ministerio de Hacienda - Preliminar sujeto a variaciones.

Gráfico N° 18: Ingresos Tributarios.

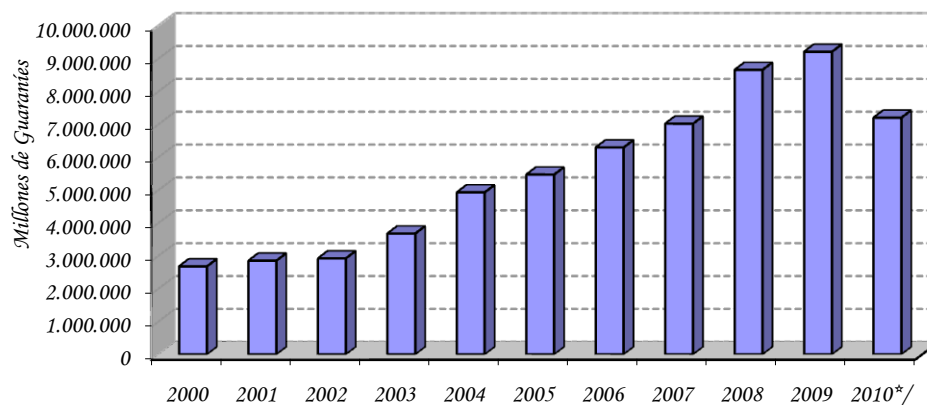

Fuente: Ministerio de Hacienda.

*/ Datos a Agosto sujetos a variación

Los Ingresos Totales del mes de agosto alcanzaron G 1.225.301 millones, monto superior a los G 1.087.999 millones verificados en el mismo mes del año anterior. Este resultado fue a

su vez, consecuencia del incremento de los Ingresos Tributarios en ₡ 135.841 millones (18,5%), de los Ingresos No Tributarios en ₡ 601 millones (0,2%) y de los Ingresos Capital en ₡ 860 millones (4,5%).

Gráfico Nº 19: Composición de los Ingresos Tributarios.
2000 – 2010.

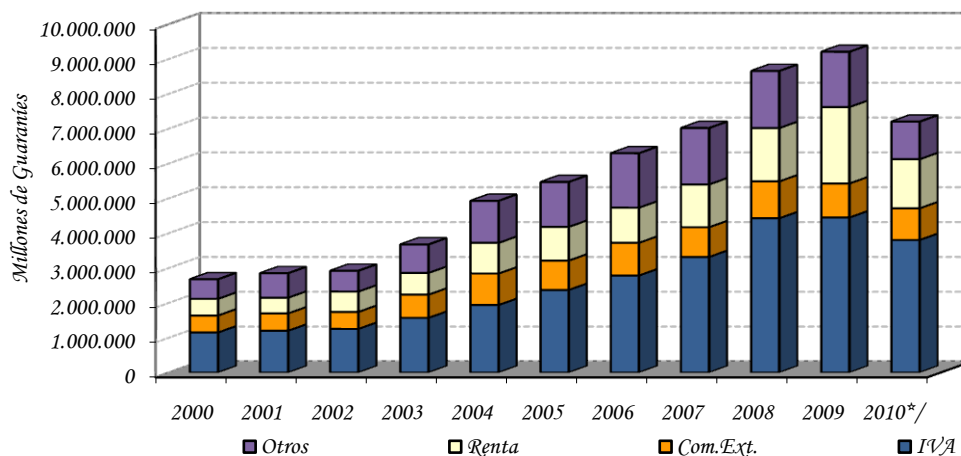

Fuente: Ministerio de Hacienda.

*/ Datos a Agosto sujetos a variación

Los mayores Ingresos Tributarios del mes de agosto, se explica principalmente por la mayor recaudación en el Impuesto al Comercio Exterior en ₡ 61.428 millones (80,7%), en los Otros Impuestos en ₡ 13.020 millones (9,2%) y en el Impuesto al Valor Agregado (IVA) en ₡ 117.109 millones (30,6%), teniendo en cuenta la disminución en la recaudación en el Impuesto a la Renta en ₡ 55.716 millones (42,1%).

B.1.3 Gastos.

Los Gastos Totales acumulados en el presente año totalizaron ₡ 8.416.866 millones, aumentando en ₡ 736.101 millones (9,6%) con relación a los Gastos Totales del mismo periodo del año anterior (₡ 7.680.764 millones). Este aumento de los Gastos Totales del 2010 se debió principalmente al incremento registrado en los Gastos Corrientes en ₡ 680.941 millones (10,8%) y en los Gastos de Capital en ₡ 55.161 millones (4%).

Gráfico Nº 20: Composición de los Gastos.
2000 – 2010.

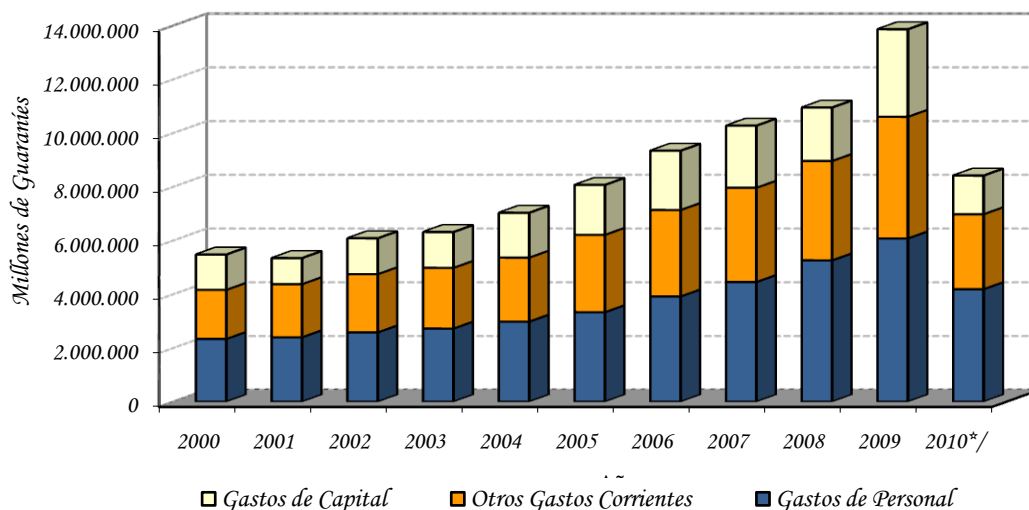

Fuente: Ministerio de Hacienda.

*/ Datos a Agosto, sujetos a variación

El incremento de los Gastos Corrientes acumulados mencionados en el párrafo anterior es debido principalmente al aumento de los pagos realizados en concepto de Servicios Personales en $\text{G } 557.452$ millones (15,3%), de Bienes y Servicios en $\text{G } 108.333$ millones (20,3%), de las Transferencias Corrientes, en donde se contabilizan los resultados de las diferentes cajas de jubilaciones y pensiones del sector público en $\text{G } 83.429$ millones (4,5%) y de los Otros Gastos en $\text{G } 5.428$ millones (24,5%), teniendo en cuenta la disminución de los pagos realizados en concepto de los Intereses Contractuales de las diferentes deudas en $\text{G } 73.701$ millones (27,3%).

El incremento de los Gastos Corrientes puede desagregarse en los ítems mencionados en el párrafo anterior de acuerdo a la participación de los mismos en el total de los Gastos corrientes. Así tenemos las siguientes variaciones: Gastos en Servicios Personales (8,8%), Bienes y Servicios (1,7%), Intereses Contractuales (-1,2%), Transferencias Corrientes (1,3%) y Otros Gastos (0,1%).

Tabla N° 7: Gastos Corrientes de la Administración Central.
En Millones de Guaraníes.

	<i>Ejecución a</i> Agosto 2009	<i>Ejecución a</i> Agosto 2010	<i>Variación</i> Absoluta	<i>Variación</i> Porcentual	<i>Variación</i> Respecto a Gastos Corrientes.
Gastos Corrientes	6.299.275	6.980.216	680.941	10,81%	10,81%
<i>Servicios Personales</i>	3.632.887	4.190.339	557.452	15,34%	8,85%
<i>Bienes y Servicios</i>	533.450	641.783	108.333	20,31%	1,72%
<i>Intereses Contractuales</i>	269.477	195.776	-73.701	-27,35%	-1,17%
<i>Deuda Interna</i>	43.432	37.853	-5.580	-12,85%	-0,09%
<i>Deuda Externa</i>	226.044	157.923	-68.121	-30,14%	-1,08%
<i>Pagos de intereses</i>	221.975	154.684	-67.291	-30,31%	-1,07%
<i>Pagos de comisiones</i>	4.069	3.239	-830	-20,40%	-0,01%
<i>Transferencias Corrientes</i>	1.841.318	1.924.747	83.429	4,53%	1,32%
<i>Al sector público no financiero</i>	647.557	712.386	64.829	10,01%	1,03%
<i>Al sector privado</i>	1.169.894	1.189.025	19.131	1,64%	0,30%
<i>A Jubilados y Pensionados</i>	928.727	940.082	11.355	1,22%	0,18%
<i>Otras Transf. Al S. Priv.</i>	241.167	248.943	7.776	3,22%	0,12%
<i>Al Exterior</i>	23.868	23.336	-531	-2,23%	-0,01%
<i>Otros Gastos</i>	22.143	27.571	5.428	24,51%	0,09%

Fuente: Ministerio de Hacienda - Preliminar sujeto a variaciones.

B.1.4 Financiamiento del Déficit.

Según datos suministrados por el Ministerio de Hacienda, el superávit acumulado a agosto del presente año (G 1.595.408 millones) tiene como contrapartida movimientos por debajo de la línea consistente en recursos externos netos negativos de G 231.651 millones y recursos internos netos negativos de G 1.363.757 millones.

Gráfico N° 21: Déficit – Superávit.
En millones de Guaraníes.

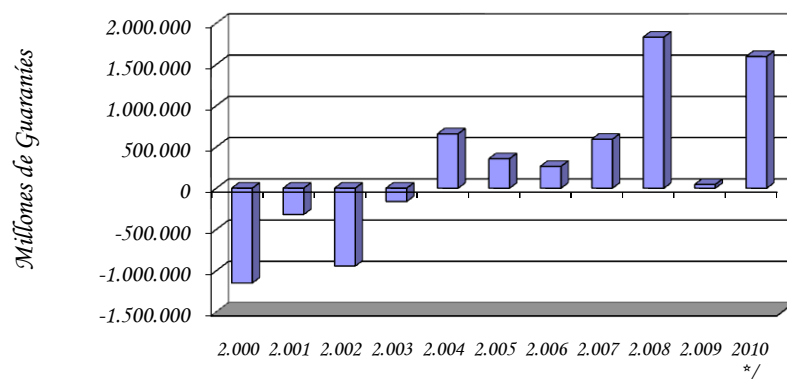

Fuente: Ministerio de Hacienda.

*/Datos a Agosto, sujetos a variación.

El Financiamiento Interno Neto negativo mencionado incluye un aumento de depósitos de la Administración Central en el BCP y en Bancos Comerciales por un valor de ₡ 1.172.223 millones, una disminución neta de la Deuda Flotante en ₡ 579.036 millones, Desembolsos por ₡ 408.500, Amortizaciones por ₡ 208.695 y una Diferencia de Periodo de Registro¹⁰ positiva de ₡ 187.697 millones.

Por su parte, el Financiamiento Externo Neto negativo observado en el periodo fue resultado de Desembolsos Externos de ₡ 362.717 millones y de Amortizaciones de Deuda Externa de ₡ 594.368 millones.

Tabla N° 8: Fuente de Financiamiento a agosto de cada año.
En Millones de Guaraníes.

	2008	2009	2010*/
Déficit/ Superávit	1.774.676	1.115.774	1.595.408
Financiamiento (a+b)	-1.774.676	-1.115.774	-1.595.408
a) Financiamiento Externo	-309.414	-271.119	-231.651
b) Financiamiento Interno	-1.465.262	-844.655	-1.363.757

Fuente: Ministerio de Hacienda.

*/Datos preliminares sujetos a variación.

¹⁰ Diferencia de Periodo de Registro: Es la diferencia entre el déficit registrado por encima de la línea y déficit contabilizado por debajo de la línea, que es atribuido al periodo de contabilización.

Tabla N° 9: Ejecución Presupuestaria del Gobierno Central -
Recaudado/Obligado.

En Millones de Guaraníes.

Años	Ingresos Tributarios	Ing. No Tributarios	Ing. de Capital	Total	Gastos Corrientes	Gastos de Capital	Total	Sup(+)/
2008								
Ene	632.478	401.354	638	1.034.470	611.141	37.875	649.015	385.455
Feb	678.974	322.003	27.050	1.028.027	631.212	86.863	718.075	309.952
Mar	559.979	432.708	589	993.277	745.681	155.734	901.414	91.862
Abr.	806.815	259.005	291	1.066.111	730.962	174.807	905.769	160.341
May	873.270	286.859	403	1.160.531	654.627	150.609	805.236	355.296
Jun	678.109	303.974	808	982.892	700.134	112.832	812.965	169.927
Jul.	891.463	199.144	1.016	1.091.624	713.543	236.976	950.519	141.105
Ago	613.926	337.091	3.374	954.390	664.925	128.727	793.652	160.738
Sep.	823.648	266.519	1.708	1.091.875	823.648	741.677	95.064	836.741
Oct.	691.497	298.384	245	990.126	696.708	160.983	857.691	132.435
Nov	760.100	448.674	24.192	1.232.966	770.192	213.096	983.288	249.678
Dic	645.728	507.415	1.298	1.154.441	1.300.886	434.967	1.735.853	-581.412
acum.	8.655.987	4.063.130	61.613	12.780.730	8.961.686	1.988.532	10.950.218	1.830.511
2009								
Ene	601.881	338.845	1.603	942.329	644.641	2.890	647.531	294.798
Feb	600.305	336.141	1.815	938.260	704.555	81.765	786.320	151.940
Mar	617.584	367.878	1.414	986.876	804.877	266.522	1.071.399	-84.522
Abr.	933.520	398.125	648	1.332.292	797.958	166.246	964.203	368.089
May	882.329	311.894	449	1.194.671	799.415	238.261	1.037.676	156.996
Jun	674.532	326.300	197	1.001.030	851.060	191.686	1.042.745	-41.716
Jul.	881.523	430.631	926	1.313.080	858.263	179.654	1.037.918	275.162
Ago	732.843	336.184	18.971	1.087.999	838.506	254.466	1.092.972	-4.973
Sep.	842.446	344.646	643	1.187.735	856.302	433.746	1.290.048	-102.313
Oct.	718.752	387.641	11.829	1.118.222	838.123	400.560	1.238.683	-120.461
Nov	928.691	437.661	3.326	1.369.678	859.493	322.410	1.181.903	187.775
Dic	792.419	406.016	236.497	1.434.932	1.752.956	718.111	2.471.067	1.036.135
acum.	9.206.826	4.421.961	278.318	13.907.105	10.606.148	3.256.317	13.862.466	44.639
2010*								
Ene	744.690	277.490	813	1.022.993	690.324	26.594	716.918	306.076
Feb	767.063	373.978	1.685	1.142.727	750.297	233.285	983.582	159.145
Mar	737.497	353.511	915	1.091.924	868.731	173.124	1.041.855	50.068
Abr.	1.007.802	301.593	1.766	1.311.161	931.503	184.367	1.115.870	195.291
May	1.108.158	428.522	129	1.536.809	851.530	193.625	1.045.155	491.654
Jun	958.834	389.266	98	1.348.197	1.058.234	222.809	1.281.044	67.153
Jul.	1.008.533	310.094	14.534	1.333.162	890.939	175.034	1.065.973	267.188
Ago	868.684	336.785	19.832	1.225.301	938.657	227.812	1.166.469	38.977
acum.	7.201.260	2.771.240	39.773	10.012.273	6.980.216	1.436.650	8.416.866	1.595.408

Fuente: Ministerio de Hacienda - Preliminar, sujeto a variaciones.

*| Datos preliminares sujetos a variación

B.2. Resultado Primario.

El resultado primario, que es el resultado global menos los intereses contractuales, a agosto del presente año, presenta un superávit de $\text{G } 1.787.944$ millones, inferior en $\text{G } 406.764$ millones (29,5%) al superávit primario presentado en el mismo periodo del año anterior.

El superavit primario registrado en el mes de agosto del presente año fue de $\text{G } 91.034$ millones, inferior en $\text{G } 196.344$ millones (68,3%) al superávit registrado en el mes de julio, debido principalmente a que el Total de los Ingresos disminuyó en $\text{G } 107.861$ millones (8,1%) y el Total de los Gastos Primarios se incremento en $\text{G } 88.483$ millones (8,5%), respectivamente.

Gráfico N° 22: Resultado Primario de la Administración Central.
En Millones de Guaraníes.

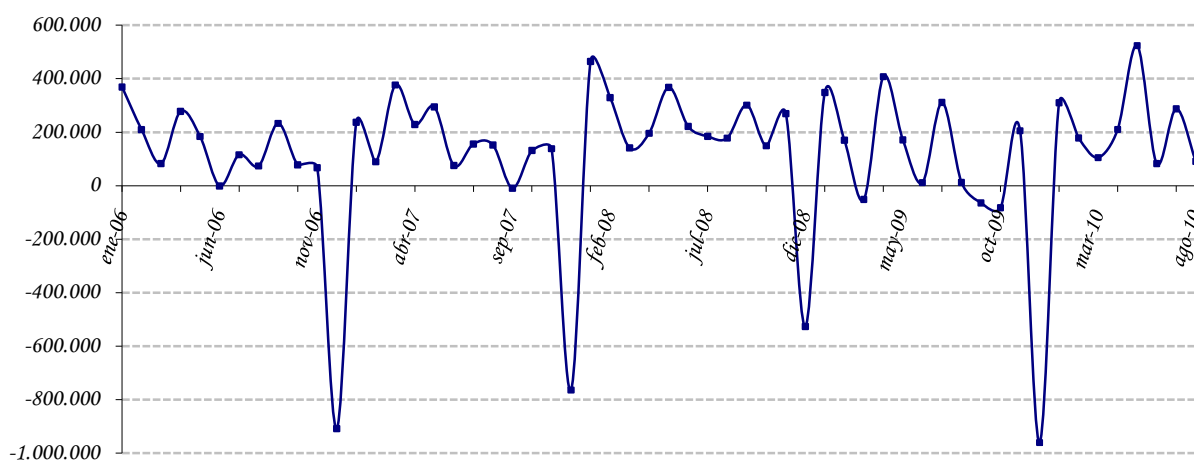

Fuente: Ministerio de Hacienda.

B.1. Comportamiento de la Deuda Pública Interna con el BCP.

Si bien la Constitución Nacional, y en consecuencia la Ley N° 489/95, prohíbe con algunas excepciones la concesión de préstamos directos por parte del BCP al Gobierno, la deuda interna sigue teniendo modificaciones en su saldo. La mayor parte de las fluctuaciones en el saldo de la misma provienen de los intereses que devengan las deudas antiguas concedidas bajo el amparo del Decreto Ley N° 18/52. En otros casos, las fluctuaciones de los saldos se derivan de las variaciones del tipo de cambio, o en algunos casos, a las recuperaciones de las líneas concedidas en virtud a varias leyes que otorgaron la subrogación en el caso de los bancos en liquidación.

Al mes de octubre de 2010, conforme a las cifras proveídas por el Balance del BCP, la deuda pública interna en ME del Sector Público no Financiero (SPNF) con el BCP aumentó

en USD 2,2 millones, fundamentalmente por un incremento de la deuda bonificada, debido a la actualización del valor de las deudas correspondientes a las Leyes N° 1.093/97 y 1.227/97, con esto, el saldo de la deuda del SPNF en ME quedó en USD 465,3 millones.

El saldo de la deuda pública interna del SPNF en MN con el BCP, tuvo un aumento de G 1,7 mil millones, principalmente por el incremento del valor de la deuda en Bonos correspondiente a la Ley N° 1.606/2000 y a la acumulación de intereses devengados correspondientes a deudas antiguas de la Administración Central y de las Empresas Públicas. El saldo de la deuda del SPNF con el BCP alcanzó un nivel de G 1.055,8 mil millones. De este total G 401,8 mil millones (38,1%) corresponden a deudas originadas por el pago hecho por el BCP en concepto de subrogación conforme a las distintas Leyes de la Nación¹¹.

Es importante mencionar que el Ministerio de Hacienda (MH), en una primera etapa, ha renegociado gran parte de su deuda interna con el BCP. En consecuencia, se ha promulgado la Ley N° 1.093/97 que autorizaba al MH la emisión de Bonos del Tesoro para la cobertura de gran parte de su deuda con el BCP. En las negociaciones descritas se han incluido todos los préstamos realizados por la Administración Central que al 31 de diciembre de 1995 se encontraban totalmente vencidos e impagos, incluyendo los intereses de los préstamos en guaraníes devengados hasta la fecha señalada. Sin embargo, han quedado pendientes las deudas que en esa época se encontraban al día, que ahora se encuentran totalmente vencidas e impagas, y las deudas de las empresas privatizadas como Líneas Aéreas Paraguayas (LAP), Siderurgia Paraguayas (SIDEPAR), Flota Mercante del Estado (FLOMERES) y Administración Paraguaya de Alcoholes (APAL), cuyos saldos deberían ser asumidos por el Ministerio de Hacienda una vez que finalice el proceso de privatización de estas empresas.

El total de la cartera de Deuda Interna que el Sector Público tiene con el BCP, en MN y ME expresadas en MN, asciende a G 3.556,0 mil millones, que representa aproximadamente el 4,4% del Producto Interno Bruto (PIB)¹². El total de la Deuda Interna que la Administración Central¹³ mantiene con el Banco Central y otros entes financieros asciende a G 4.021 mil millones, cifra que representa el 5% del PIB.

Por otra parte, la deuda interna del Sector Público Financiero (SPF) con el BCP en MN, aumentó en G 0,5 mil millones, debido a la imputación de intereses devengados. Su saldo fue de G 202,1 mil millones.

B.2. Depósitos del sector público en el BCP.

Los depósitos del SPNF a octubre de 2010, reflejó un aumento de G 331.9 mil millones (5,9%) con relación al mes anterior, siendo el saldo de estos depósitos de G 5.921 mil millones. Esta cifra es mayor en 12 % al registrado en el mes de octubre de 2009. De estos

¹¹ Ley 1.186/97, Ley 797/95, Ley 814/97, Ley 861/95, Ley 1.947/02, Ley 1.420/99.

¹² Utilizando el PIB corriente preliminar en guaraníes del 2010.

¹³ Incluye la emisión del total de los Bonos Internos.

depósitos ₡ 4.913,5 mil millones corresponden a MN y ₡ 1.007,5 mil millones a ME. El incremento de los depósitos del Sector Público no Financiero está explicado por el aumento del Gobierno Central en ₡ 311,3 mil millones (5,6%) y de los depósitos de las Empresas Públicas en ₡ 20,6 mil millones (371,2%).

El saldo de los depósitos del Gobierno Central fue de ₡ 5.894,8 mil millones, de los cuales ₡ 4.912,9 mil millones corresponden a MN y ₡ 981,8 mil millones a ME. Del mismo modo, el monto de los depósitos de las Empresas Públicas a este mes registró un saldo de ₡ 26,2 mil millones, compuesto por ₡ 0,5 mil millones en MN y ₡ 25,7 mil millones en ME.

Gráfico N° 23: Saldo de depósitos del Sector Público no Financieros en el BCP.
En miles millones de Guaraníes.

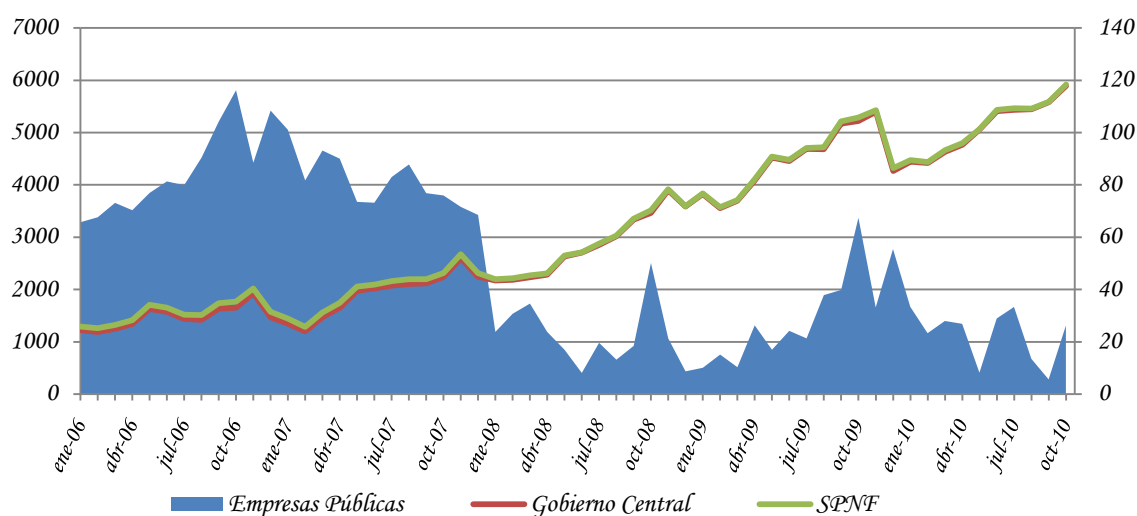

Fuente: Departamento de Estudios Monetarios y Financieros, Gerencia de Estudios Económicos.

C. Análisis del Sistema Bancario y Financiero.

C.1. Análisis del Sistema Bancario

C.1.1. Cuentas Activas.

Al mes de octubre de 2010, el saldo de Activos del Sistema Bancario fue de ₡ 44.919,8 mil millones, lo que refleja un incremento de ₡ 1.045,2 mil millones (2,4%) con relación al mes de setiembre de 2010. Con respecto al mismo mes del año anterior, esta cuenta registró un mayor valor en ₡ 9.007,8 mil millones (25,1%).

Tabla N° 10: Cuentas del Activo del Sistema Bancario.
En Miles de Millones de Guaraníes.

CONCEPTO/ PERIODO	Oct-09	Set-10	Oct-10	Var. % Mensual	Var. % Interanual
ACTIVOS	35.912,0	43.874,5	44.919,8	2,4	25,1
Disponibles	10.632,9	10.858,8	10.843,2	-0,1	2,0
Valores Públicos y Privados	3.954,4	5.087,6	5.047,6	-0,8	27,6
Créditos Vigentes Sector Financiero	2.908,5	2.926,3	2.956,7	1,0	1,7
Créditos Vigentes Sector No Financiero	17.130,9	23.774,7	24.870,0	4,6	45,2
Créditos Diversos	354,7	410,6	387,9	-5,5	9,4
Créditos Vencidos	59,1	98,7	94,6	-4,2	60,0
Inversiones	408,5	127,2	122,2	-3,9	-70,1
Bienes de Uso	418,3	507,3	512,9	1,1	22,6
Cargos Diferidos	44,5	83,3	84,7	1,7	90,2

Fuente: Balance Consolidado de Bancos, Superintendencia de Bancos.

El aumento mensual de los Activos del Sistema Bancario en el mes de octubre de 2010 se debió a las variaciones positivas registradas en las cuentas: Créditos Vigentes por Intermediación Financiera Sector Financiero, Créditos Vigentes por Intermediación Financiera Sector No Financiero, Bienes de Uso y Cargos Diferidos.

En término interanual, se observó un notorio crecimiento de Valores Públicos y Privados (27,6%), Créditos Vigentes por Intermediación Financiera Sector No Financiero (45,2%) y Créditos Vencidos (60,0%).

C.1.2. Cuentas Pasivas.

El saldo total de Pasivos del Sistema Bancario al mes de octubre de 2010 se ubicó en ₡ 40.379,0 mil millones, lo que representa un valor superior en ₡ 930,6 mil millones (2,4%) respecto a setiembre de 2010. Al compararlo con el mismo mes del año anterior, esta cuenta refleja un aumento de ₡ 8.393,7 mil millones (26,2%).

El alza mensual en el Pasivo del Sistema Bancario se debió al ascenso de las cuentas Obligaciones por Intermediación Financiera del Sector Financiero, Obligaciones por Intermediación Financiera del Sector No Financiero y Obligaciones Diversas. Asimismo, se señala que el Patrimonio de los Bancos registró un crecimiento de 2,6% en este periodo.

Tabla N° 11: Cuentas del Pasivo del Sistema Bancario.
En Miles de Millones de Guaraníes.

CONCEPTO/ PERIODO	Oct-09	Set-10	Oct-10	Var. % Mensual	Var. % Interanual
PASIVOS	31.985,3	39.448,4	40.379,0	2,4	26,2
<i>Obligaciones Sector Financiero</i>	3.430,1	4.798,8	5.020,9	4,6	46,4
<i>Obligaciones Sector No Financiero</i>	27.640,1	33.487,8	34.182,8	2,1	23,7
<i>Obligaciones Diversas</i>	677,7	872,8	886,2	1,5	30,8
<i>Provisiones y Previsiones</i>	237,4	289,0	289,1	0,0	21,8
PATRIMONIO	3.926,7	4.426,1	4.540,8	2,6	15,6

Fuente: Balance Consolidado de Bancos, Superintendencia de Bancos.

En comparación con el mismo período del año anterior, se observa un importante incremento de Obligaciones por Intermediación Financiera del Sector Financiero (46,4%), así como de Obligaciones por Intermediación Financiera del Sector No Financiero (23,7%) y Obligaciones Diversas (30,8%).

C.1.3. Depósitos del Sector Privado en el Sistema Bancario y Créditos del Sistema Bancario al Sector Privado.

a. Depósitos.

Al mes de octubre de 2010, los depósitos totales del sector privado alcanzaron un nivel de ₡ 28.649,1 mil millones, lo cual representó un aumento mensual de 2,8% y un incremento interanual de 23,3%.

En términos mensuales, los depósitos en MN tuvieron una variación positiva de 1,5%, registrando un saldo de ₡ 15.092,7 mil millones. Los depósitos del sector privado en ME, expresados en dólares, alcanzaron un nivel de USD 2.744,8 millones, superior en 2,1% al saldo verificado en setiembre de 2010.

El dinamismo interanual en los depósitos totales se debe al aumento tanto de los depósitos del sector privado en MN como en ME (expresados en dólares), que crecieron en 23,2% y 21,5%, respectivamente. Por su parte, el incremento interanual de los depósitos en MN está explicado por el alza de los rubros: Depósitos en Cta. Cte. (26,3%), Depósitos de Ahorro a la Vista (30,1%), Depósitos de Ahorro a Plazo (585,1%) y Certificados de Depósito de Ahorro (12,4%).

Gráfico N° 24: Depósitos del Sector Privado en el Sistema Bancario. Variación Interanual.

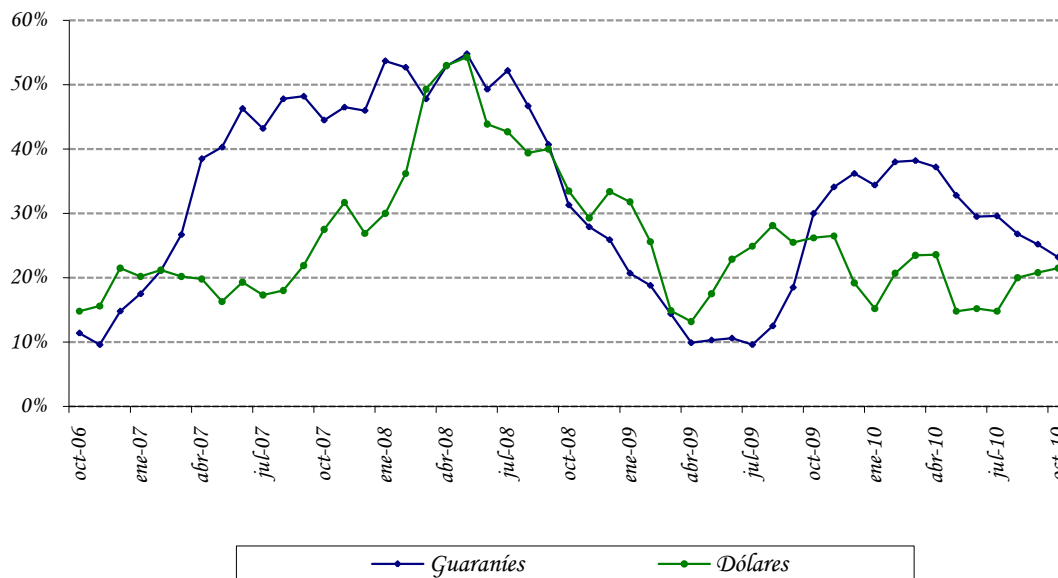

Fuente: Departamento de Estudios Monetarios y Financieros, Gerencia de Estudios Económicos.

Como hecho resaltante se destaca la elevada concentración de los depósitos a la vista en MN (Cuentas Corrientes y Ahorros a la Vista) que mantiene el sector privado en los bancos, representando la proporción de dichos depósitos el 73,5%. Este comportamiento es similar en los depósitos en ME, siendo la proporción de 70,0% a octubre de 2010.

Gráfico N° 25: Estructura de los Depósitos del Sector Privado en el Sistema Bancario en MN y ME.

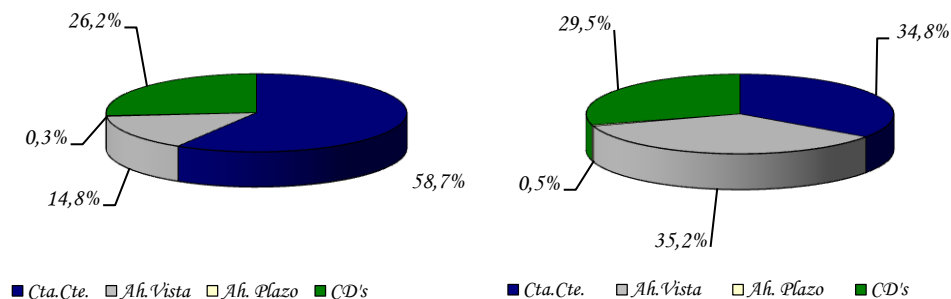

Fuente: Departamento de Estudios Monetarios y Financieros, Gerencia de Estudios Económicos.

La composición estructural de los depósitos del sector privado en el mes de octubre de 2010 indica que el 47,3% están expresados en ME, ratio idéntico al registrado en octubre de 2009.

b. Créditos.

Desde el segundo semestre de 2004 se percibe una continua recuperación de los créditos totales bancarios al sector privado, debido al permanente incremento de los créditos denominados en MN y ME.

En el presente mes se observa igualmente un avance del crédito en ambas denominaciones monetarias. Los créditos bancarios totales al sector privado se ubicaron en ₡ 24.863,4 mil millones, representando un aumento mensual de 4,5%, explicado por la variación positiva, registrada tanto en los créditos en MN como en ME (expresados en dólares) de 3,6% y 3,8%, respectivamente.

Interanualmente, los préstamos totales verificaron un incremento de 44,0%. El buen desempeño interanual que registraron los créditos se dio igualmente en los créditos en MN y en ME, que se situaron en niveles de ₡ 14.623,3 mil millones y USD 2.073,3 millones y verificaron crecimientos de 38,1% y 50,8%, respectivamente.

Gráfico N° 26 Crédito del Sistema Bancario al Sector Privado.
Variación Interanual.

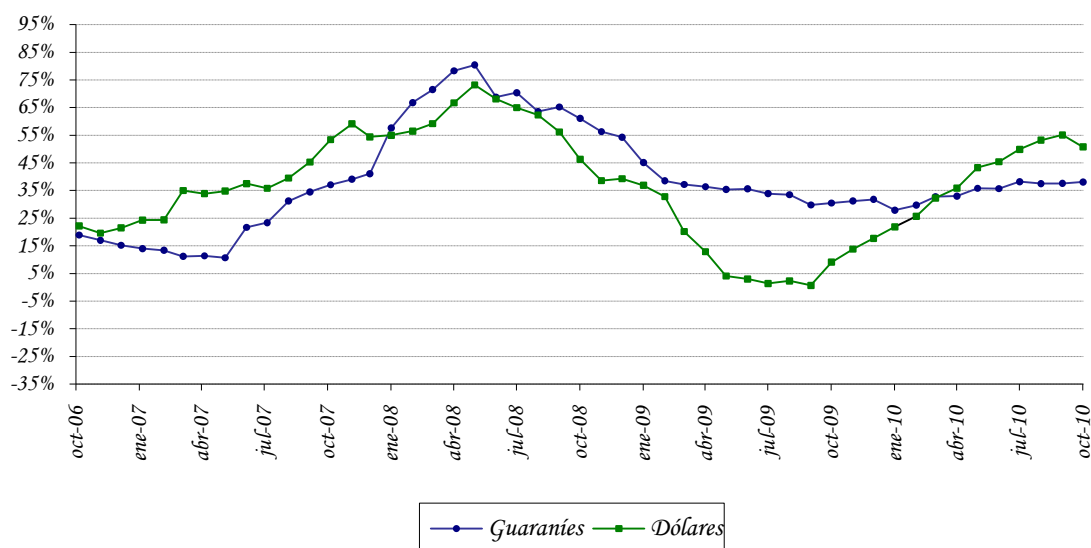

Fuente: Departamento de Estudios Monetarios y Financieros, Gerencia de Estudios Económicos.

La evolución de la desdolarización de los créditos bancarios en el sector privado ha sido más acentuada que la de los depósitos en el mismo sector. Se argumenta que el menor nivel

de dolarización de la cartera crediticia bancaria al sector privado, que a octubre de 2010 representó el 41,2% del total de la cartera se debe, en parte, a una política orientada a un menor riesgo cambiario por parte de las entidades bancarias.

Gráfico N° 27: Dolarización del Sistema Bancario.
Depósitos, Créditos y Morosidad.

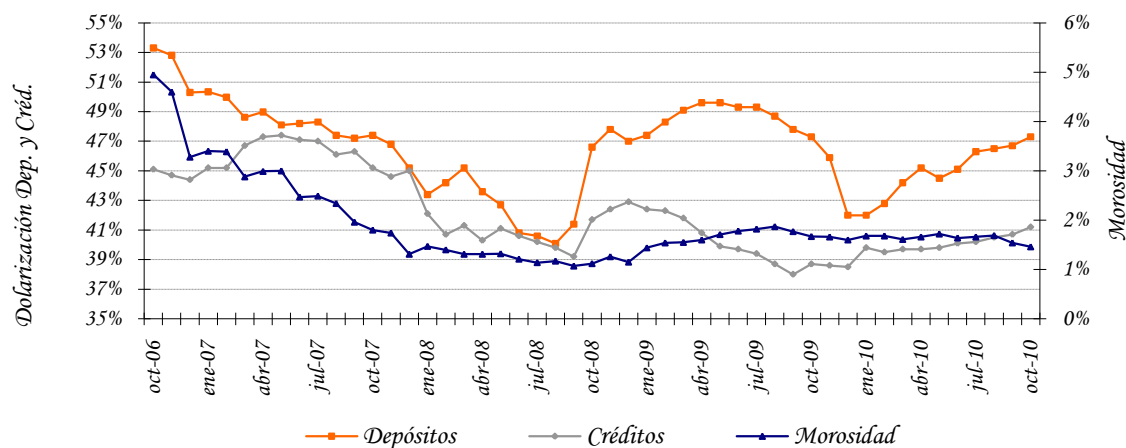

Fuente: Departamento de Estudios Monetarios y Financieros, Gerencia de Estudios Económicos.

C.1.4. Fuentes y Usos de Fondos del Sistema Bancario.

El cuadro de Fuentes y Usos del Sistema Bancario indica la capacidad que tiene el sistema de generar recursos, así como la utilización de los mismos. Los valores consignados en los cuadros son flujos e indican variaciones del stock de cada cuenta.

El sistema bancario registró una variación mensual positiva en sus fuentes de recursos en MN en $\text{G } 829,8$ mil millones. Las cuentas que principalmente originaron el aumento de fuentes de recursos fueron Depósitos del Sector Privado $\text{G } 228,4$ mil millones, Bonos y Otros Valores en $\text{G } 0,3$ mil millones, Capital y Reservas en $\text{G } 114,6$ mil millones, Créditos al Sector Público en $\text{G } 2,7$ mil millones, Colocaciones en IRM en $\text{G } 34,0$ mil millones y Depósitos en el BCP en $\text{G } 449,7$ mil millones. El crecimiento de los recursos disponibles motivó, especialmente, el alza en los Créditos al Sector Privado en $\text{G } 512,7$ mil millones, Otros Activos en $\text{G } 164,0$ mil millones, Depósitos al Sector Público en $\text{G } 90,1$ mil millones y Obligaciones con el BCP en $\text{G } 63,0$ mil millones.

Tabla N° 12: Fuentes y Usos de Fondos del Sistema Bancario.
En Millones de Guaraníes y Millones de Dólares. V. Mensual.

CONCEPTO	
TOTAL DE FUENTES Moneda Nacional	829.799
Depósitos del Sector Privado	228.431
Bonos y Otros Valores	300
Capital y Reservas	114.623
Créditos Sector Público	2.743
IRM	33.986
Depósitos en el BCP	449.716
TOTAL DE USOS Moneda Nacional	829.799
Depósitos del Sector Público	90.069
Obligaciones con el BCP	63.008
Créditos Sector Privado	512.677
Otros Activos	164.045
TOTAL DE FUENTES Moneda Extranjera	125,9
Depósitos del Sector Público	17,4
Depósitos del Sector Privado	56,5
Bonos y Otros Valores	0,8
Pasivos Netos No Clasificados	51,2
TOTAL DE USOS Moneda Extranjera	125,9
Obligaciones con el BCP	1,7
Activos Internacionales Netos	5,6
Créditos Sector Privado	75,7
Depósitos en el BCP	42,9

Fuente: Balance Monetario.

Las fuentes de recursos en ME tuvieron un incremento mensual de USD 125,9 millones, originados especialmente por el alza de los Depósitos del Sector Público en USD 17,4 millones, Depósitos del Sector Privado en USD 56,5 millones, Bonos y Otros Valores en USD 0,8 millones y Pasivos Netos No Clasificados USD 51,2 millones. Estos fondos fueron aplicados a Obligaciones con el BCP en USD 1,7 millones, Activos Internacionales Netos en USD 5,6 millones, Créditos al Sector Privado en USD 75,7 millones y Depósitos en el BCP en USD 42,9 millones.

Tabla N° 13: Fuentes y Usos de Fondos del Sistema Bancario.
En Millones de Guaraníes y Millones de Dólares.
Variación Interanual

CONCEPTO	
TOTAL DE FUENTES Moneda Nacional	5.420.083
Depósitos	3.888.123
Sector Público	1.047.596
Sector Privado	2.840.527
Bonos y Otros Valores Emitidos	123.800
Obligaciones con el BCP	42.968
Capital y Reservas	614.021
Depósitos en BCP	751.171
TOTAL DE USOS Moneda Nacional	5.420.083
Créditos Sector Privado	4.035.617
Créditos Sector Público	275.841
IRM	940.484
Otros Activos	168.141
TOTAL DE FUENTES Moneda Extranjera	812,7
Depósitos del Sector Privado	485,9
Bonos y Otros Valores	4,8
Pasivos Netos No Clasificados	242,8
Activos Internacionales Netos	47,7
Créditos Sector Público	31,5
TOTAL DE USOS ME	812,7
Depósitos del Sector Público	34,8
Obligaciones con el BCP	0,4
Créditos Sector Privado	698,1
Depósitos en BCP	79,4

Fuente: Balance Monetario.

Interanualmente, las fuentes de recursos en MN de los bancos registraron un ascenso en ₲ 5.420,1 mil millones; entre las principales cuentas que incidieron se encuentran los Depósitos del Sector Público, Depósitos del Sector Privado, Bonos y Otros Valores Emitidos, Obligaciones con el BCP y Capital y Reservas. El mayor nivel de recursos produjo el aumento de las cuentas Créditos al Sector Privado, Créditos al Sector Público, Colocaciones en IRM y Otros Activos. Por su parte, en ME se verificó un aumento en USD 812,7 millones, proveniente principalmente de Depósitos del Sector Privado, Bonos y Otros Valores Emitidos, Pasivos Netos No Clasificados, Activos Internacionales Netos y Créditos al Sector Público que fueron destinados preferentemente a Depósitos del Sector Público, Obligaciones con el BCP, Créditos al Sector Privado y Depósitos en el BCP.

Apartado 2. Evolución de las tasas de interés bancaria en moneda nacional.

En el 2010 las tasas de interés pasivas y activas del sistema bancario, siguen manteniendo niveles bajos en comparación a los valores históricos. Si bien, se registró un repunte en las tasas de interés activas, en el periodo comprendido entre el segundo semestre de 2008 hasta el primer trimestre de 2009, se observa luego de este periodo una reversión en ese sentido.

En el siguiente gráfico, se puede observar la tendencia de las diversas tasas de interés pasivas en moneda nacional. En el mes de octubre de 2010, la tasa de interés pasiva promedio en moneda nacional se ubica en torno a 1,07%. Se destaca una tendencia general positiva de la tasa de interés en moneda nacional de los CDA, no obstante, su efecto en la tasa pasiva promedio ponderado es mínima considerando su baja participación.

Tasas Pasivas Bancarias en Moneda Nacional

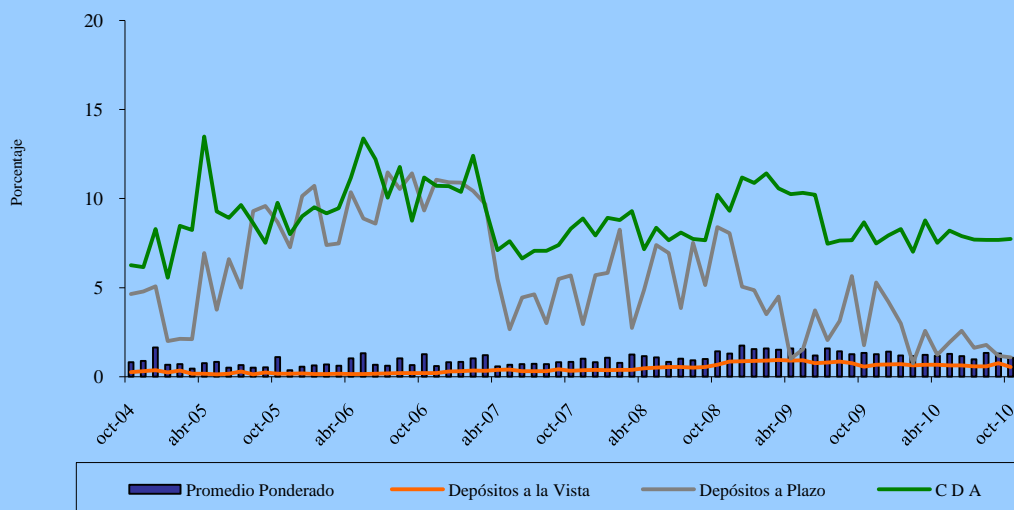

Fuente: Superintendencia de Bancos.

El continuo crecimiento de los depósitos bancarios en moneda nacional ha sido el principal factor que ha incidido para que la tasa de captación bancaria mantenga una tendencia a la baja. El permanente e importante incremento de la captación de los recursos bancarios en moneda nacional resultó en un mayor dinamismo del crédito, si bien siguen elevados los indicadores de liquidez bancaria.

Igualmente, desde inicios del 2003, se percibió una caída continua de las tasas activas bancarias, proceso que se interrumpió por un breve periodo a raíz de la crisis financiera internacional. En el presente mes, esta tasa presenta un nivel relativamente similar al del mes anterior. En esta dinámica de las tasas activas parece haber

primado la disminución de las tasas pasivas y la acumulación de liquidez bancaria en moneda doméstica. En este contexto, no se considera que haya sido un factor de relevancia la disminución del riesgo de crédito percibido por el sector bancario. La tasa de interés activa en moneda nacional, alcanzó el 25,54% a fines de octubre de 2010, lo que representa una reducción de 2,6 puntos porcentuales con respecto al mismo período del año anterior.

Al excluir las tasas para sobregiros y tarjetas de crédito, que constituyen las de mayor costo en las modalidades de financiación bancaria y que han sido las más rígidas, es decir, que no acompañaron en la misma magnitud el descenso generalizado de las tasas; el promedio alcanzado de la tasa activa es de 18,29% para diciembre del año 2008, superior a la cifra alcanzada a fines del presente mes que es de 12,86%.

Tasas Activas Bancarias en Moneda Nacional

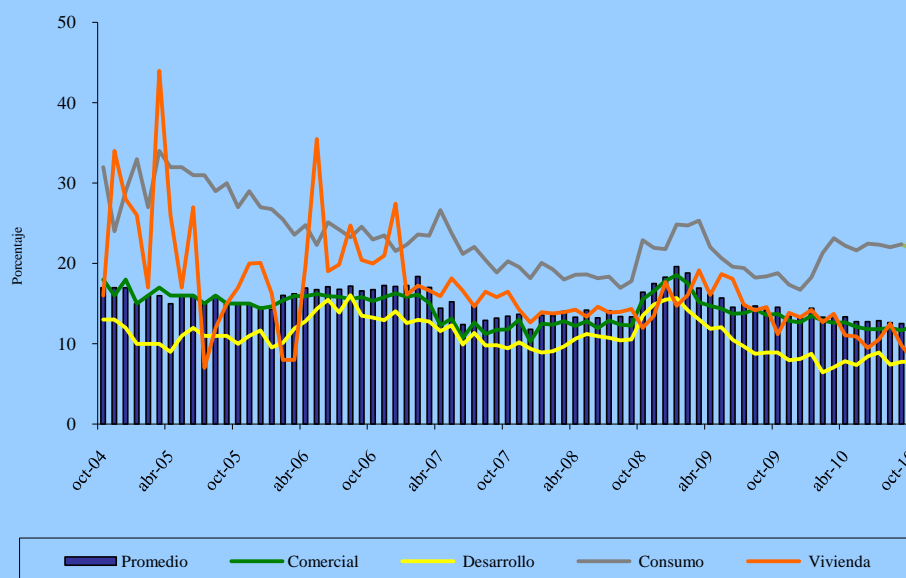

Fuente: Superintendencia de Bancos.

C.2. Análisis de las Empresas Financieras.

C.2.1. Cuentas Activas.

El total de Activos de las empresas financieras sumó ₡ 2.358,3 mil millones, lo cual representó un aumento en término mensual de ₡ 62,1 mil millones (2,7%). En comparación al mismo mes del año anterior, los activos presentaron un ascenso de ₡ 476,2 mil millones (25,3%).

Este nuevo nivel de Activos de las empresas financieras se debió principalmente al alza mensual que registraron las cuentas: Valores Públicos y Privados, Créditos Vigentes por Intermediación Financiera Sector No Financiero, Créditos Diversos, Bienes de Uso y Cargos Diferidos.

Tabla N° 14: Cuentas del Activo del Sector Empresas Financieras.
En Miles de Millones de Guaraníes.

Concepto	Oct-09	Set-10	Oct-10	Var. % Mensual	Var. % Interanual
ACTIVOS	1.882,1	2.296,2	2.358,3	2,7	25,3
Disponibles	273,0	337,5	333,1	-1,3	22,0
Valores Públicos y Privados	6,9	6,3	7,3	17,1	5,6
Créditos Vigentes - Sector Financiero	25,5	40,2	22,2	-44,7	-12,8
Créditos Vigentes – Sector No Financiero	1.420,5	1.736,0	1.812,1	4,4	27,6
Créditos Diversos	43,9	45,8	47,7	4,1	8,8
Créditos Vencidos	34,4	31,0	30,6	-1,4	-11,2
Inversiones	22,1	32,9	31,2	-5,3	41,0
Bienes de Uso	51,4	59,0	61,4	4,0	19,5
Cargos Diferidos	4,4	7,4	12,8	71,8	192,0

Fuente: Balance Consolidado de Empresas Financieras, Superintendencia de Bancos.

C.2.2. Cuentas Pasivas.

El saldo de las cuentas pasivas a fines de octubre de 2010 totalizó ₡ 1.952,3 mil millones, cifra que representó una variación positiva mensual en ₡ 55,9 mil millones (2,9%). En términos interanuales, esta cuenta denotó un aumento de ₡ 414,9 mil millones (27,0%).

El incremento mensual en el Pasivo de las empresas financieras se explica principalmente por el aumento registrado en las cuentas Obligaciones por Intermediación Financiera del Sector Financiero, Obligaciones por Intermediación Financiera del Sector No Financiero, Obligaciones Diversas y Provisiones y Previsiones. Asimismo, se menciona que el Patrimonio de las empresas financieras tuvo crecimiento en término mensual de 1,6% e interanual de 17,8%.

Tabla Nº 15: Cuentas del Pasivo del Sector Empresas Financieras.
En Miles de Millones de Guaraníes

Concepto	Oct-09	Set-10	Oct-10	Var. % Mensual	Var. % Interanual
PASIVOS	1.537,4	1.896,4	1.952,3	2,9	27,0
Obligaciones Sector Financiero	161,8	261,8	294,5	12,5	82,0
Obligaciones Sector No Financiero	1.333,1	1.588,4	1.607,4	1,2	20,6
Obligaciones Diversas	30,5	28,1	28,6	1,8	-6,2
Provisiones y Previsiones	12,0	18,1	21,8	20,1	80,7
PATRIMONIO	344,7	399,8	406,0	1,6	17,8

Fuente: Balance Consolidado de Empresas Financieras, Superintendencia de Bancos.

C.2.3. Depósitos y Créditos de las Empresas Financieras al Sector Privado.

a. Depósitos.

El saldo a octubre de 2010 de los depósitos totales de las empresas financieras se ubicó en ₡ 1.625,9 mil millones. Este nivel representa una variación mensual positiva de ₡ 28,9 mil millones (1,8%). En términos interanuales, los depósitos presentaron un alza de ₡ 269,2 mil millones (19,8%).

El incremento mensual mencionado estuvo propiciado por la suba de los depósitos, tanto en MN como en ME. El saldo de depósitos en MN tuvo un aumento de ₡ 13,2 mil millones (1,0%) y alcanzó un nivel de ₡ 1.298,3 mil millones. Por su parte, los depósitos en ME, expresados en dólares americanos, se incrementaron igualmente en USD 1,9 millones (3,0%), registrando un saldo de USD 66,3 millones. Estos depósitos expresados en guaraníes, del mismo modo aumentaron en ₡ 15,7 mil millones (5,0%) y tuvieron un saldo de ₡ 327,6 mil millones.

En término interanual, los depósitos en MN tuvieron un incremento de ₡ 211,9 mil millones, explicado especialmente por las variaciones positivas registradas en los Certificados de Depósitos de Ahorro en ₡ 145,0 mil millones (17,0%) y Depósitos Ahorro a la Vista en ₡ 62,4 mil millones (27,0%). Por su parte, los depósitos en ME, expresados en dólares americanos, aumentaron interanualmente en USD 10,7 millones (19,3%).

Finalmente, la composición estructural de los depósitos en el mes de octubre de 2010 indicó que el 79,9% del total corresponde a depósitos en MN y el 20,1% a depósitos en ME. Estos niveles de participación son próximos a los del mismo período del año anterior.

b. Créditos.

El saldo total de préstamos de las empresas financieras al sector privado, al mes de octubre de 2010, alcanzó la suma de ₡ 1.913,1 mil millones, superior al observado en el mes anterior (4,3%). Este nuevo nivel se debe al incremento de los créditos en MN y ME.

Los créditos en MN registraron un alza mensual de ₡ 51,3 mil millones (3,3%), alcanzando un saldo de ₡ 1.586,7 mil millones. En tanto, los créditos en ME, expresados en dólares americanos, registraron un saldo de USD 66,1 millones que representó un aumento de USD 4,5 millones (7,3%). Estos préstamos expresados en guaraníes, tuvieron un saldo de ₡ 326,4 mil millones, lo que representó una variación mensual positiva de ₡ 28,3 mil millones (9,5%).

En comparación a octubre de 2009, los préstamos totales registraron un incremento de ₡ 408,7 mil millones (27,2%), producida por aumentos de los créditos en MN en ₡ 324,2 mil millones (25,7%) y de los créditos en ME, expresados en guaraníes, en ₡ 84,5 mil millones (34,9%). Estos créditos expresados en ME, presentaron un crecimiento de USD 16,3 millones (32,8%).

Por último, se puede observar que a fines de octubre de 2010, el 82,9% de los créditos totales correspondieron a préstamos en MN y el 17,1% a créditos en ME, niveles próximos a los observados en igual periodo del año anterior.

C.2.4. Fuentes y Usos de Fondos de Empresas Financieras.

Las fuentes de fondeo de las empresas financieras tuvieron un aumento mensual tanto en MN como en ME. En este sentido, el alza en las captaciones de las empresas financieras incidió positivamente en los rubros Créditos al Sector Privado, Depósitos en el BCP, Obligaciones con el BCP y Colocación en IRM, principalmente. Por otra parte, en término interanual se observó igualmente un crecimiento de las fuentes en MN y en ME.

El incremento mensual en las fuentes de recursos en MN fue de ₡ 53,9 mil millones. Esta variación está relacionada principalmente con el alza en Depósitos del Sector Privado en ₡ 13,2 mil millones, Pasivos No Clasificados en ₡ 34,4 mil millones y Capital y Reservas en ₡ 6,3 mil millones. El aumento de los recursos disponibles motivó, especialmente, el incremento de los Créditos al Sector Privado en ₡ 51,3 mil millones, Obligaciones con el BCP en ₡ 0,3 mil millones, Colocaciones en IRM ₡ 1,0 mil millones y Depósitos en el BCP en ₡ 1,3 mil millones. Con relación a las fuentes en ME, el crecimiento mensual fue de USD 4,5 millones, básicamente, proveniente de Depósitos del Sector Privado y Pasivos Netos No Clasificados.

Tabla N° 16: Fuentes y Usos de Fondos de Empresas Financieras.
En Millones de Guaraníes y Millones de Dólares.
Variación Mensual

CONCEPTO	
TOTAL DE FUENTES Moneda Nacional	53.893
Depósitos Sector Público	31
Depósitos Sector Privado	13.175
Pasivos Netos No Clasificados	34.427
Capital y Reservas	6.260
TOTAL DE USOS Moneda Nacional	53.893
Obligaciones con el BCP	280
Crédito al Sector Privado	51.260
IRM	999
Depósitos en el BCP	1.354
TOTAL DE FUENTES Moneda Extranjera	4,5
Depósitos Sector Privado	1,9
Pasivos Netos No Clasificados	2,3
Activos Internacionales Netos	0,1
Depósitos en el BCP	0,2
TOTAL DE USOS Moneda Extranjera	4,5
Crédito Sector Privado	4,5

Fuente: Balance Monetario.

En términos interanuales, las fuentes de recursos de las empresas financieras registraron variaciones positivas en MN de G 342,9 mil millones y en ME de USD 16,9 millones, respectivamente.

Tabla N° 17: Fuentes y Usos de Fondos de Empresas Financieras.
 En Millones de Guaraníes y Millones de Dólares.
 Variación Interanual

CONCEPTO	
TOTAL DE FUENTES Moneda Nacional	342.916
Depósitos Sector Público	2.261
Depósitos Sector Privado	211.929
Obligaciones con el BCP	1.153
Pasivos Netos No Clasificados	65.041
Capital y Reservas	61.376
Créditos al Resto del Sistema Financiero	210
IRM	946
TOTAL DE USOS Moneda Nacional	342.916
Crédito al Sector Privado	324.251
Créditos al Sector Público	857
Depósitos en el BCP	17.808
TOTAL DE FUENTES Moneda Extranjera	16,9
Depósitos Sector Privado	10,7
Depósitos Sector Público	1,8
Pasivos Netos No Clasificados	3,1
Activos Internacionales Netos	1,3
TOTAL DE USOS Moneda Extranjera	16,9
Créditos Sector Privado	16,3
Depósitos en el BCP	0,6

Fuente: Balance Monetario.

C.3. Préstamos del Banco Central del Paraguay a Bancos y Empresas Financieras.

El saldo de Préstamos otorgados por el BCP a los bancos y empresas financieras, al mes de octubre 2010, totalizó G 1.485,7 mil millones, saldo ligeramente superior al mes anterior (0,1%). En este periodo, registró leve incremento la cuenta Intereses Devengados a Cobrar, las demás cuentas no registraron movimientos.

C.4. Operaciones Bursátiles.

C.4.1. Instrumentos Financieros Transados.

Las transacciones realizadas en el mes de octubre de 2010 en la Bolsa de Valores y

Productos de Asunción S.A., alcanzaron ₡ 32.540 millones, cifra superior en 37,2% a la registrada en el mes precedente. Asimismo, con respecto al mismo mes del año anterior tuvo una variación positiva de 29,4%. Sobre el total transado, el 33,4% corresponde a operaciones de Renta Fija y el 66,6% a operaciones de Renta Variable.

En el cuadro siguiente se detallan las operaciones bursátiles correspondientes a los meses de Setiembre y Octubre de 2010, así como también el total de las operaciones transadas en el año y sus variaciones.

Tabla N° 18: Instrumentos Financieros Transados en la BVPSA.
En Millones de Guaraníes.

INSTRUMENTOS DE CAPITAL Y DE DEUDA	2010			Var. % Set-Oct/10	Var. % Año 2010
	Setiembre	Octubre	En el Año		
Acciones	0	21.676	100.249	100,0	923,2
Bonos en Guaraníes	7.545	4.403	234.583	-41,6	-38,5
Bonos USD	13.975	4.473	93.082	-68,0	-63,4
Cupones en USD	0	0	0	s/v	s/v
Cupones en Guaraníes	0	0	0	s/v	s/v
Pagarés en Guaraníes	0	0	10.918	s/v	s/v
Pagarés USD	0	0	0	s/v	s/v
Certificado de Call Interf.	0	0	0	s/v	s/v
Títulos de Inversión en Guaraníes	0	0	0	s/v	s/v
Títulos de Crédito en USD	0	100	8.070	100,0	-97,3
Títulos de Crédito en Guaraníes	2.190	1.888	20.935	-13,6	100,0
Total operado	23.710	32.540	467.837	37,2	29,2

Fuente: Bolsa de Valores y Productos de Asunción S.A.

C.4.2. Índice PDV General.

El índice PDV General cerró en 901,3 puntos en octubre de 2010, nivel superior al cierre registrado en el mes de setiembre del presente año en 0,4%. Por su parte, el promedio mensual del índice constituido a partir de los valores diarios obtuvo un nivel de 862,0 puntos. Cabe destacar que la variación interanual al mes de octubre de 2010 del PVD General fue positiva en 17,7%.

Gráfico N° 28: Índice PDV Graf.
Cierre mensual.

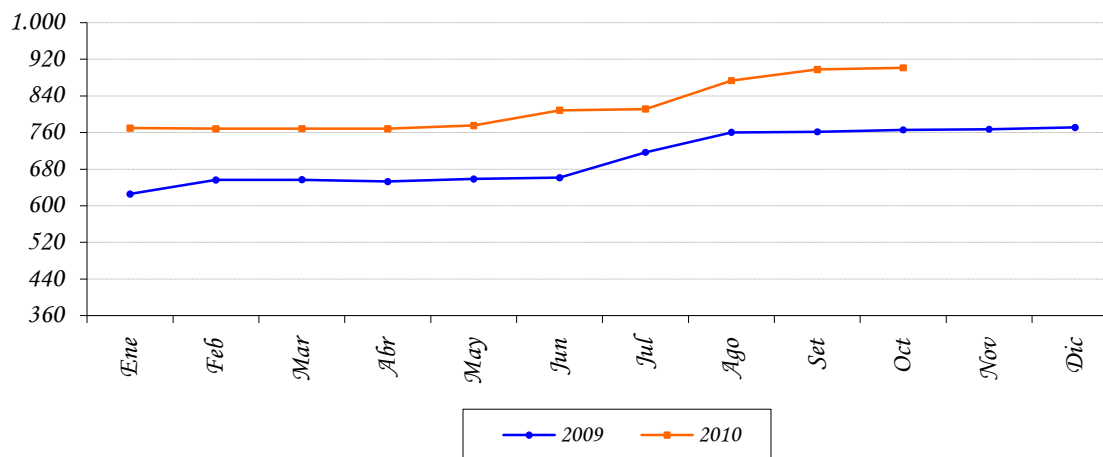

Fuente: Bolsa de Valores y Productos de Asunción S.A.

III. NIVEL DE ACTIVIDAD ECONÓMICA.

A. Indicador Mensual de la Actividad Económica del Paraguay¹⁴ (IMAEP_1994=100).

A.1. Comportamiento del IMAEP¹⁵ al mes de Setiembre del año 2010.

La evolución de la actividad económica al mes de setiembre de 2010, indica una variación acumulada del 15% en términos reales, superior a la tasa negativa de 5,2%, registrada en el mismo periodo del año 2009. Por su parte, la tasa interanual fue de 17,4%, mientras que la tasa mensual de la serie desestacionalizada registró un variación negativa de 0,4% con respecto a agosto de 2010.

El desenvolvimiento del IMAEP está fundamentalmente influenciado por la recuperación del sector agrícola, con sustanciales mejoras en los rendimientos de los principales rubros. En el mes de setiembre el sector tuvo un importante crecimiento en términos de su tasa interanual.

Gráfico 29: Indicador Mensual de la Actividad Económica del Paraguay.
Índice al mes de Setiembre 2010 – Base 1994

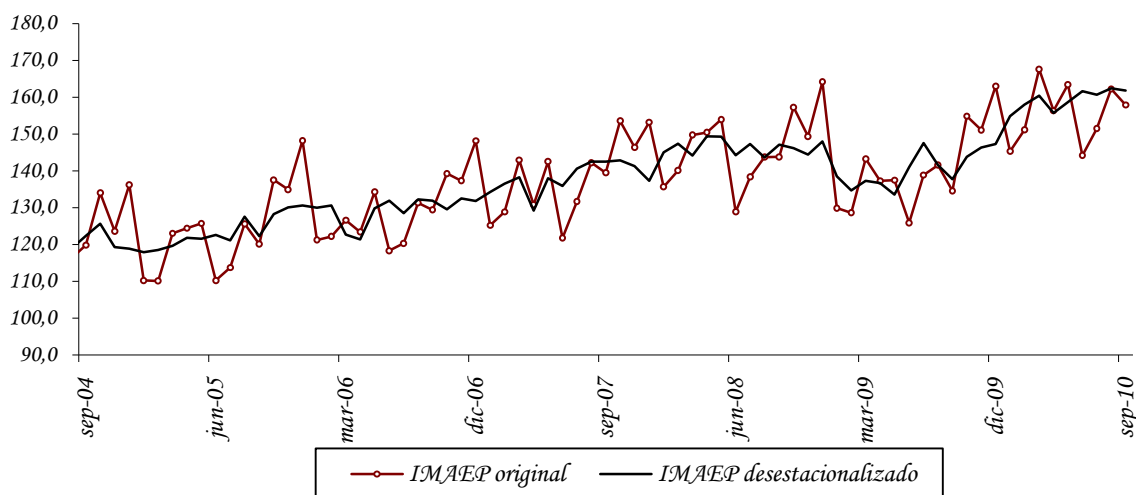

Fuente: Banco Central del Paraguay.

¹⁴ El Indicador Mensual de la Actividad Económica del Paraguay (IMAEP) pretende entregar señales en el corto plazo sobre la evolución de la economía en términos constantes. El IMAEP incorpora información preliminar y no incluye la totalidad de las informaciones para las actividades económicas que integran el Producto Interno Bruto, por lo que debe considerarse como un indicador de tendencia o dirección de la economía paraguaya en el corto plazo.

¹⁵ Los índices publicados en forma mensual sufren de modificaciones periódicas producto de la actualización de los datos, dado que estos no se agotan en el momento de su publicación. Es importante mencionar que se realizan periódicamente ajustes de las series de mayor a menor frecuencia.

Por otro lado, el sector Industrial presentó una variación interanual positiva en relación a setiembre del año 2009. El crecimiento se produjo en gran medida como consecuencia de los buenos rendimientos en varias ramas, entre las que se destacan la producción de carne, producción de bebidas y tabacos, producción de textiles, producción de cueros y calzados, producción de minerales no metálicos, producción de papel y producción de maquinarias y equipos.

Tabla Nº 19: Indicador Mensual de la Actividad Económica del Paraguay.
Base 1994 - Setiembre 2010.

INDICADOR MENSUAL DE LA ACTIVIDAD ECONÓMICA DEL PARAGUAY				
Meses	Variación Porcentual			
	2010/2009			
	Respecto al mes anterior (desestacionalizado)	Respecto a igual mes del año anterior	Acumulado de los últimos 12 meses respecto al acumulado de los 12 meses anteriores	Acumulado del año respecto al acumulado de igual periodo del año anterior
ENERO	5,1	11,9	-2,7	11,9
FEBRERO	2,1	17,5	-0,8	14,7
MARZO	1,5	17,0	1,0	15,5
ABRIL	-2,9	13,9	2,9	15,1
MAYO	1,9	18,9	5,4	15,9
JUNIO	1,8	14,5	6,6	15,7
JULIO	-0,6	9,1	7,4	14,7
AGO	1,1	14,6	8,7	14,7
SET	-0,4	17,4	10,7	15,0

Fuente: Banco Central del Paraguay.

Con respecto a la Construcción, cabe destacar que este sector sigue presentando un buen dinamismo, registrando un importante crecimiento en términos su tasa interanual y en su tasa acumulada al mes de setiembre.

Finalmente, el sector Servicios registró una variación positiva interanual durante el mes de setiembre del corriente año. Se destacaron en dicho mes las actividades hoteleras y de restaurantes, los servicios a las empresas, el gobierno general, las comunicaciones, los servicios financieros y el comercio.

Gráfico 30: Indicador Mensual de la Actividad Económica del Paraguay.
Base 1994 - Setiembre 2010.

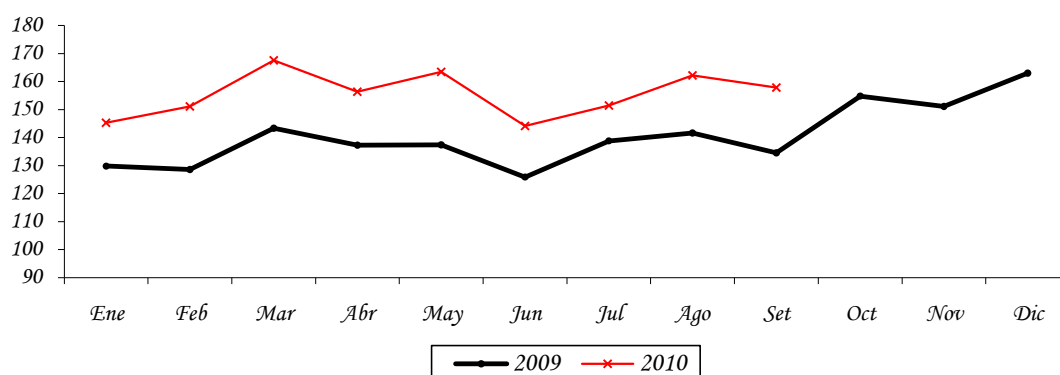

Fuente: Banco Central del Paraguay.

El IMAEP, al incorporar información preliminar de los distintos sectores económicos, deberá considerarse como un indicador de corto plazo de la tendencia y trayectoria de la economía paraguaya. La principal ventaja del IMAEP, frente a las cuentas anuales, es su oportunidad, dada ésta por su frecuencia mensual. Esta oportunidad es particularmente apreciada para la toma de decisiones en el ámbito privado o público.

Sin embargo, cabe destacar que la mayor oportunidad se obtiene a expensas de la agregación con que se publica el indicador todos los meses. En efecto, la carencia de indicadores mensuales para algunas actividades, así como la volatilidad mensual de los existentes, dificulta la publicación de la evolución de los componentes sectoriales. Respecto a los diversos indicadores sectoriales mensuales disponibles para los usuarios, la principal fortaleza del IMAEP viene dada justamente por su carácter sintético.

Por otro lado, una desventaja es su variabilidad, y en consecuencia, las constantes revisiones a la cual está sometido. Estas revisiones se originan por el hecho de que las fuentes sobre las que se calcula el indicador no se agotan al momento de ser publicado.

IV. SECTOR EXTERNO.

A. Aspectos Financieros Internacionales.

A.1. Reservas Monetarias Internacionales.

A fines de octubre de 2010 las Reservas Monetarias Internacionales Netas (RMIN) llegaron a USD 4.053,3 millones, lo cual implica un aumento de USD 57,6 millones con relación al 30 de setiembre de 2010. En comparación al mismo mes del año anterior, las reservas presentan un nivel superior aproximado en USD 459,2 millones.

Gráfico N° 31: Reservas Internacionales Netas.
En Millones de Dólares.

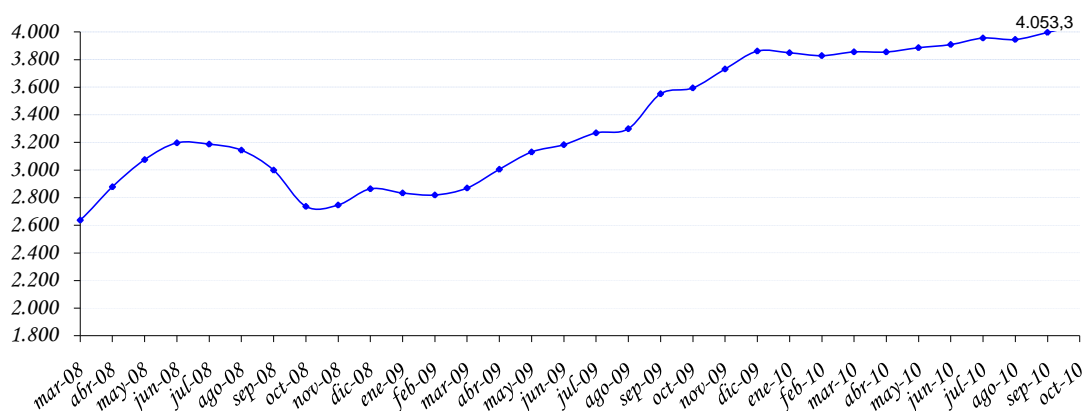

Observación: Cifras Diciembre 2009 Cifras Preliminares.

Fuente: Departamento de Economía Internacional, Gerencia de Estudios Económicos.

Este comportamiento de las RMIN, con respecto al mes anterior, fue resultado de transacciones netas positivas de USD 36,6 millones, y un ajuste positivo de USD 21 millones (que incluye las variaciones cambiarias y ajuste por momento de registro).

Los ingresos de divisas durante el mes de octubre ascienden a USD 188,1 millones, que provienen principalmente de: depósitos en Cuenta Corriente del Sistema Bancario en el Banco Central del Paraguay (BCP) (61,3%), Entidades Binacionales (17,9%), desembolsos de préstamos (17,4%), depósitos del Sector Público (1,8%), exportaciones realizadas vía ALADI (1%), intereses cobrados (0,5%). Los restantes 0,1% se deben a otras transacciones realizadas por el BCP.

Por su parte, los egresos de divisas ascienden a USD 151,5 millones. Los principales rubros que explican las salidas fueron: venta de divisas (50,5%), extracciones de depósitos en Cuenta Corriente del Sistema Bancario en el BCP (39%), pagos de Deuda Pública Externa

(8,7%), importaciones realizadas vía ALADI (1%). Los restantes 0,8% se deben a otras transacciones realizadas por el BCP.

Tabla N° 20: Variación de RIN
En Miles de Dólares

	2010					
	Mayo	Junio	Julio	Agosto	Setiembre	Octubre
Com. Exterior (ALADI)	-9.948	3.275	7.663	1.868	5.139	221
Pago Deuda Externa	-19.622	-21.227	-29.658	-32.153	-43.692	-13.325
Otros bienes y servicios	2.508	651	587	-39.321	1.469	227
Entes binacionales*	25.146	28.616	27.074	27.034	27.782	33.724
Desembolsos en efectivo						
Deuda Externa	9.824	10.964	7.953	8.326	3.450	32.771
Sistema Financiero	48.958	320	7.276	11.749	2.902	-20.568
Encaje legal	0	0	0	0	0	0
Compra / venta**	-10.000	-50	10.293	19.716	0	-76.550
Cta. Cte.	58.958	370	-3.017	-7.967	2.902	55.982
Operaciones del sector público	5.151	-3.101	2.511	-20.309	5.940	3.544
Variación Neta	62.017	19.498	23.406	9.956	2.990	36.594
Otros ajustes (por tipo de cambio y momento de registro)	-30.913	3.100	23.594	-12.017	47.959	21.011
VARIACION DE RIN	31.104	22.598	47.000	-10.353	50.949	57.605

Observación: Datos de la Gerencia de Operaciones Internacionales-Dpto. de Administración de Reservas.

* Incluye Ingresos de Itaipú más Royalties y Compensaciones de Yacyretá.

** Las operaciones de Compra/Venta son obtenidos del Dpto. de Operaciones de Mercado Abierto.

Fuente: Departamento de Economía Internacional, Gerencia de Estudios Económicos

A.2 Tipo de Cambio

A.2.1. Tipo de Cambio Nominal G /USD.

En el mes en análisis se verificó una depreciación de 2,8% en términos nominales del guaraní con relación al dólar americano con respecto al mes anterior. El tipo de cambio promedio fue de 4.923 G /USD. En términos interanuales y acumulados se ha registrado una depreciación de 1% y de 5,8% respectivamente.

A.2.2. Tipo de Cambio real bilateral.¹⁶

En términos reales nuestra moneda se depreció en 4,1% con respecto al Real brasileño en el mes de octubre. Esta variación fue determinada por la depreciación nominal del guaraní con

¹⁶ TCR Bilateral = Índice tipo de cambio nominal (G /Moneda Extranjera) * Índice de Precios (Extranjero) al Por Mayor
Índice de Precios al Consumidor IPC (Paraguay)

respecto al Real brasileño y contrarrestada por el diferencial de inflación de ambos países. En términos interanuales y acumulados se ha registrado una depreciación de 8,1% y 14,3% respectivamente.

Con respecto al Peso Argentino, el guaraní se depreció en términos reales en 1,4% con respecto al mes anterior. La variación fue determinada por la depreciación nominal del guaraní con respecto al Peso y contrarrestada por el diferencial de inflación de ambos países. En términos interanuales y acumulados se ha registrado una depreciación de 4,6% y 7% respectivamente.

Con respecto al Dólar Norteamericano, el guaraní en términos reales se depreció en 1,4% con respecto al mes anterior, producto de la depreciación nominal del guaraní con respecto a la moneda Norteamericana y contrarresta por el diferencial de inflación de ambos países. En términos interanuales y acumulados se ha registrado una depreciación de 0,5% y 3,2% respectivamente.

Finalmente, el índice de Tipo de Cambio Efectivo Real experimentó una depreciación de 3,1% con respecto al mes anterior. En términos interanuales y acumulados se ha registrado una depreciación de 5,9% y de 10,7% respectivamente.

Gráfico N° 32: Evolución de Índices del Tipo de Cambio Real.
Año Base Promedio de 1995=100.

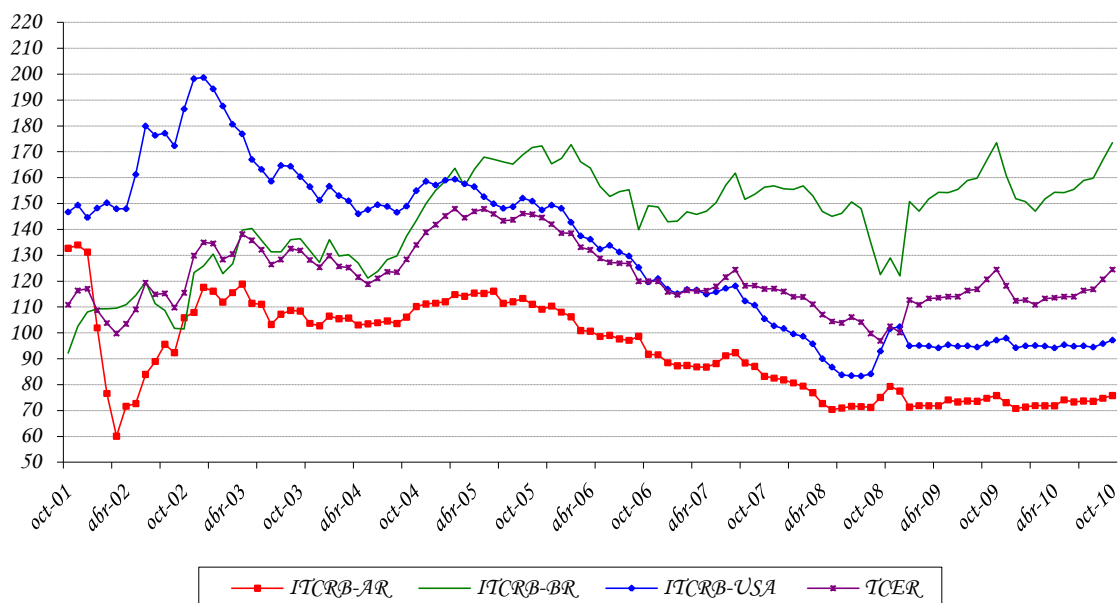

Fuente: Departamento de Economía Internacional, Gerencia de Estudios Económicos.

ITCRB-AR: Tipo de cambio real bilateral respecto al Peso Argentino.

ITCRB-BR: Tipo de cambio real bilateral respecto al Real Brasileño.

ITCRB-USA: Tipo de cambio real bilateral respecto al USD.

TCER: Tipo de cambio efectivo real.

A.3. Ingreso de Divisas de las Entidades Binacionales.

El ingreso efectivo total de divisas en el mes de octubre de 2010, de los entes binacionales, ascendió aproximadamente a USD 33,7 millones. Esta cifra indica una disminución de USD 16,3 millones con respecto al monto verificado en igual periodo del año anterior, cuando el ingreso fuera de USD 49,9 millones.

La Itaipú Binacional ingresó en el periodo de análisis USD 27,2 millones, los cuales corresponden en su totalidad a Regalías (Royalties) y Compensaciones por Cesión de Energía. El monto total de referencia es inferior al registrado en igual periodo del año anterior cuando el ingreso fuera de USD 29,9 millones.

Por su parte, la Entidad Binacional Yacyretá (EBY) ingresó aproximadamente USD 6,5 millones, correspondientes a Gastos Administrativos. Un monto significativo de este último rubro corresponde al Programa de Terminación de Yacyretá (PTY), con lo cual se está materializando la culminación de las obras complementarias.

B. Comercio Exterior registrado por la Dirección Nacional de Aduanas.

El comercio de mercancías a octubre del 2010 registró un saldo deficitario de USD 3.675,8 millones, cifra superior en 52,8% al déficit observado en el mismo periodo del año anterior y que alcanzara USD 2.405,2 millones. Este aumento en el déficit comercial se debe al mayor incremento en los montos de las importaciones con relación al aumento en los montos de las exportaciones registradas.

Tabla N° 21: Balanza Comercial Registradas
En Millones de Dólares.

<i>Año</i>	<i>Importaciones</i>	<i>Exportaciones</i>	<i>Saldo</i>	<i>Var. %</i>
1990	1.193,4	958,7	-234,7	
1991	1.275,4	737,1	-538,3	129,4
1992	1.237,1	656,5	-580,6	7,9
1993	1.477,5	725,2	-752,3	29,6
1994	2.140,4	816,8	-1.323,6	75,9
1995	2.782,2	919,3	-1.862,9	40,7
1996	2.850,5	1.043,4	-1.807,1	-3,0
1997	3.099,2	1.142,8	-1.956,4	8,3
1998	2.470,8	1.014,1	-1.456,7	-25,5
1999	1.725,1	740,8	-984,3	-32,4
2000	2.050,4	869,4	-1.181,0	20,0
2001	1.988,8	990,2	-998,6	-15,4
2002	1.510,2	950,6	-559,6	-44,0
2003	1.766,3	1.305,7	-460,6	-17,7
2004	2.480,3	1.553,5	-926,8	101,2
2005	3.072,9	1.655,1	-1.417,8	53,0
2006	4.502,5	1.843,2	-2.659,3	87,6
2007	5.538,6	2.817,2	-2.721,4	2,3
2008	8.506,0	4.463,3	-4.042,7	48,6
2009*	6.496,9	3.167,0	-3.329,9	-17,6
Oct-09*	5.157,0	2.751,8	-2.405,2	
Oct-10*	7.475,5	3.799,6	-3.675,8	52,8

*Cifras preliminares proveídas por el Sistema de Ordenamiento Fiscal Impositivo Aduanero (SOFIA) de la D.N.A.

Fuente: Departamento de Economía Internacional, Gerencia de Estudios Económicos.

B.1. Exportaciones e Importaciones Registradas

B.1.1. Exportaciones Registradas.

El valor de las exportaciones registradas a octubre del 2010 totaliza USD 3.799,6 millones, lo que representa un aumento del 38,1% con relación al monto registrado en el mismo periodo del año anterior cuando alcanzó USD 2.751,8 millones. Este aumento en las exportaciones se debe a los mayores envíos de semilla de soja, carne, maderas, cueros, tabaco, azúcar, prendas de vestir, fibras de algodón, y aceites esenciales por un total de USD 1.160,1 millones. Por otro lado, los rubros que registran baja son: cereales, harina de soja y aceite de soja por un total de USD 141,3 millones.

Tabla N° 22: Exportaciones Acumuladas de Principales Rubros.
En Miles de Dólares.

	<i>Octubre- 09*</i>	<i>Octubre-10*</i>	Variación Ponderada Absoluta	Variación Acumulada Interanual	Participación en la Var. Acumulada Interanual
Total por Rubros	2.751.792	3.799.610	1.047.818	38,1	38,1
<u>En Alza</u>	<u>1.436.090</u>	<u>2.596.171</u>	<u>1.160.081</u>	<u>80,8</u>	<u>42,2</u>
<i>Semilla de soja</i>	751.579	1.557.909	806.330	107,3	29,3
<i>Carne</i>	474.930	745.316	270.386	56,9	9,8
<i>Maderas</i>	76.594	82.686	6.092	8,0	0,2
<i>Cuero</i>	32.183	74.825	42.642	132,5	1,5
<i>Tabaco</i>	24.939	39.476	14.537	58,3	0,5
<i>Azúcar</i>	26.595	31.171	4.576	17,2	0,2
<i>Prendas de vestir</i>	20.916	27.319	6.403	30,6	0,2
<i>Fibras de algodón</i>	15.211	23.570	8.359	55,0	0,3
<i>Aceites esenciales</i>	13.143	13.899	756	5,8	0,0
<u>En Baja</u>	<u>883.958</u>	<u>742.652</u>	<u>-141.306</u>	<u>-16,0</u>	<u>-5,1</u>
<i>Cereales</i>	393.215	335.174	-58.041	-14,8	-2,1
<i>Harina de soja</i>	310.516	251.741	-58.775	-18,9	-2,1
<i>Aceite de soja</i>	180.227	155.737	-24.490	-13,6	-0,9
<u>Otros</u>	<u>431.744</u>	<u>460.787</u>	<u>29.043</u>	<u>6,7</u>	<u>1,1</u>

*Cifras preliminares proveídos por el Sistema de Ordenamiento Fiscal Impositivo Aduanero (SOFIA) de la D.N.A.

Fuente: Departamento de Economía Internacional, Gerencia de Estudios Económicos.

Al mes de octubre del 2010 se ha exportado semilla de soja por un valor de USD 1.557,9 millones, superior en 107,3% al monto registrado en el mismo periodo del año anterior en que fue USD 751,6 millones. El aumento de las exportaciones de soja representó un 29,3% del incremento de las exportaciones totales, que a octubre de 2010 acumularon una variación de 38,1%. En términos de volumen, el total remesado fue de 4.581.039 toneladas, 124,7% superior a las 2.038.868 toneladas que representaba al mes de octubre del año anterior.

Tabla N° 23: Exportación Acumulada de Soja y Algodón.
En Miles de Dólares y en Porcentajes.

Año	Algodón	% s/total	Var. %	Soja	%s/total	Var. %	Otros	%s/total	Var. %	Total
1995	268.064	29	77	175.923	19	-21	475.344	52	7	919.331
1996	188.146	18	-30	324.156	31	84	531.143	51	12	1.043.445
1997	72.857	6	-61	493.598	43	52	576.324	50	9	1.142.779
1998	75.419	7	4	440.315	43	-11	498.369	49	-14	1.014.103
1999	61.546	8	-18	307.135	41	-30	372.089	50	-25	740.770
2000	78.493	9	28	285.924	33	-7	504.940	58	36	869.357
2001	83.469	8	6	356.315	36	25	550.421	56	9	990.205
2002	35.961	4	-57	340.685	36	-4	573.954	60	4	950.600
2003	57.859	4	61	559.347	43	64	688.527	53	20	1.305.733
2004	113.135	7	96	573.245	37	2	867.134	56	26	1.553.514
2005	76.020	5	-33	562.990	34	-2	1.016.101	61	17	1.655.111
2006	40.839	2	-46	420.408	23	-25	1.381.997	75	36	1.843.244
2007	45.558	2	12	860.127	31	105	1.911.508	68	38	2.817.193
2008	25.427	1	-44	1.485.311	33	73	2.952.571	66	54	4.463.309
2009*	20.157	1	-21	787.159	25	-47	2.359.705	75	-20	3.167.021
Oct-09*	15.211	1		751.579	27		1.985.002	72		2.751.792
Oct-10*	23.570	1	55	1.557.909	41	107	2.218.131	58	12	3.799.610

*Cifras preliminares proveídos por el Sistema de Ordenamiento Fiscal Impositivo Aduanero (SOFIA) de la D.N.A.

Fuente: Departamento de Economía Internacional, Gerencia de Estudios Económicos.

Por su parte, las exportaciones de fibras de algodón alcanzaron un valor de USD 23,6 millones, lo que significó un aumento del 55% con relación a los USD 15,2 millones de exportaciones a octubre del año anterior. En términos de volumen, se exportaron 15.539 toneladas, 24,3% superior al volumen exportado en el mismo periodo del año 2009 y que alcanzara 12.500 toneladas.

Las exportaciones de aceites de soja totalizaron USD 155,7 millones, inferior en 13,6% a los USD 180,2 millones de exportaciones a octubre del 2009. En términos de volumen, se exportaron 187.816 toneladas, inferior en 16,6% al volumen exportado en el mismo periodo del año anterior y que alcanzara 225.193 toneladas.

El rubro de cereales, a octubre del 2010 representó USD 335,2 millones, inferior en 14,8% a los USD 393,2 millones de exportaciones en el mismo periodo del año anterior. El volumen exportado a octubre de este año alcanzó 1.751.537 toneladas, inferior en 29,3% con relación a los envíos en el mismo periodo del año anterior cuando fue de 2.478.018 toneladas.

Las exportaciones de harinas alcanzaron un valor de USD 271,1 millones, 15% inferior a lo exportado a octubre del 2009 y que fuera de USD 319,5 millones. El volumen exportado alcanzó 941.340 toneladas, levemente inferior al volumen exportado en el mismo periodo del año anterior y que alcanzara 942.759 toneladas.

Por último, las exportaciones de carne a octubre del 2010 totalizaron USD 745,3 millones, monto superior en 56,9% a los USD 474,9 millones en el mismo periodo del año anterior. En términos de volumen, se exportaron 199.949 toneladas, con un incremento del 19,1% con relación a las 167.857 toneladas al mes de octubre del 2009.

Tabla N° 24: Exportación Acumulada de Carne.

En Miles de Dólares.

<u>Año 2009*</u>	Brasil	% s/total	Var. %	Chile	%s/total	Var. %	Rusia	%s/total	Var.	Otros	%s/total	Var.	Total
									%			%	
Enero	1.619	6		9.992	38		3.209	12		11.700	44		26.519
Febrero	799	2	-51	16.615	43	68	6.565	17	105	14.245	37	22	38.226
Marzo	992	2	24	25.802	49	53	11.559	22	76	14.826	28	4	53.179
Abril	1.290	2	30	23.883	44	-7	12.905	24	12	16.692	30	13	54.770
Mayo	1.692	3	31	15.301	31	-36	13.993	29	8	18.060	37	8	49.046
Junio	1.195	2	-29	15.758	32	3	13.305	27	-5	18.233	38	1	48.492
Julio	1.699	3	42	25.083	42	59	13.020	22	-2	19.536	33	7	59.338
Agosto	2.802	5	65	26.966	53	8	8.472	16	-35	13.110	26	-33	51.350
Setiembre	2.099	5	-25	13.728	33	-49	14.697	36	73	10.739	26	-18	41.263
Octubre	2.223	4	6	19.709	37	44	16.015	30	9	14.799	28	38	52.747
Total	16.410	3,5		193.039	40,6		113.743	23,9		151.739	31,9		474.930
Año 2010*													
Enero	1.179	3		20.718	48		11.180	26		10.500	24		43.577
Febrero	1.993	3	69	33.428	51	61	17.340	27	55	12.442	19	18	65.203
Marzo	3.385	4	70	41.613	53	24	18.351	23	6	15.374	20	24	78.724
Abril	2.154	3	-36	37.599	50	-10	21.137	28	15	13.975	19	-9	74.866
Mayo	2.405	3	12	38.229	44	2	24.988	29	18	21.735	25	56	87.357
Junio	3.895	5	62	34.503	41	-10	20.278	24	-19	25.878	31	19	84.554
Julio	4.560	6	17	31.702	40	-8	21.593	27	6	20.910	27	-19	78.765
Agosto	1.809	2	-60	38.543	48	22	20.265	25	-7	20.229	25	-3	80.583
Setiembre	3.130	4	73	36.566	45	-5	22.304	27	12	19.676	24	-3	81.664
Octubre	2.812	4	-10	26.570	38	-27	25.594	37	15	15.047	21	-24	70.023
Total	27.323	3,7		339.460	45,5		202.768	27,2		175.766	23,6		745.316

*Cifras preliminares proveídas por el Sistema de Ordenamiento Fiscal Impositivo Aduanero (SOFIA) de la D.N.A.

Fuente: Departamento de Economía Internacional, Gerencia de Estudios Económicos.

B.1.2. Importaciones Registradas.

A octubre del 2010, las importaciones registradas totalizaron USD 7.475,5 millones, lo que significó un aumento del 45% respecto al total informado en el mismo periodo del año anterior cuando alcanzara USD 5.157,0 millones.

Tabla N° 25: Importaciones Acumuladas por Principales Rubros.
En Miles de Dólares.

	Octubre-09*	Octubre-10*	Variación Ponderada Absoluta	Variación Acumulada Interanual	Participación en la Var. Acumulada Interanual
Total por Rubros	5.157.005	7.475.455	2.318.450	45,0	45,0
<u>En Alza</u>	<u>4.323.635</u>	<u>6.261.031</u>	<u>1.937.396</u>	<u>44,8</u>	<u>37,6</u>
Máquinas y aparatos eléctricos	808.913	1.507.214	698.301	86,3	13,5
Máquinas y aparatos mecánicos	823.402	1.122.123	298.721	36,3	5,8
Combustibles y lubricantes	723.328	831.491	108.163	15,0	2,1
Vehículos, tractores y sus partes	437.439	662.486	225.047	51,4	4,4
Juguetes	265.053	426.337	161.284	60,8	3,1
Abonos	217.914	271.668	53.754	24,7	1,0
Bebidas y tabacos	170.538	253.409	82.871	48,6	1,6
Plásticos y sus manufacturas	150.121	191.714	41.593	27,7	0,8
Prod. de industrias químicas	140.469	178.415	37.946	27,0	0,7
Caucho y sus manufacturas	110.866	161.026	50.160	45,2	1,0
Papel, cartón y manufacturas	116.189	148.041	31.852	27,4	0,6
Aceites esenciales	69.032	122.711	53.679	77,8	1,0
Productos farmacéuticos	81.362	100.523	19.161	23,6	0,4
Productos químicos orgánicos	71.424	90.592	19.168	26,8	0,4
Prendas de vestir	55.756	82.167	26.411	47,4	0,5
Jabones	28.389	36.194	7.805	27,5	0,2
Azúcar y artículos de confitería	15.644	25.041	9.397	60,1	0,2
Prod. editoriales de la prensa	14.827	16.581	1.754	11,8	0,0
Leche y productos lácteos	9.095	16.172	7.077	77,8	0,1
Productos del reino vegetal	9.222	10.319	1.097	11,9	0,0
Productos de origen animal	2.450	4.124	1.674	68,3	0,0
Alfombras y revestimientos	2.202	2.683	481	21,8	0,0
<u>En Baja</u>	<u>4.025</u>	<u>3.396</u>	<u>-629</u>	<u>-15,6</u>	<u>0,0</u>
Minerales, escorias y cenizas	4.025	3.396	-629	-15,6	0,0
Otros	829.345	1.211.028	381.683	46,0	7,4

*Cifras preliminares proveídas por el Sistema de Ordenamiento Fiscal Impositivo Aduanero (SOFIA) de la D.N.A.

Fuente: Departamento de Economía Internacional, Gerencia de Estudios Económicos.

El aumento de las importaciones a octubre del 2010 se debió a las mayores compras de Máquinas y aparatos eléctricos, rubro que representó 13,5% del incremento de las importaciones totales, que a octubre de 2010 acumularon una variación de 45%; Máquinas y aparatos mecánicos; Combustibles y lubricantes; Vehículos, tractores y sus partes; Juguetes; Abonos; Bebidas y tabaco; Plásticos y sus manufacturas; Productos de las industrias químicas; Caucho y sus manufacturas; Papel, cartón y manufacturas; Aceites esenciales; Productos farmacéuticos; Productos químicos orgánicos; Prendas de vestir; Jabones; Azúcar y artículos de confitería; Productos editoriales de la prensa; Leche y

productos lácteos; Productos del reino vegetal; Productos de origen animal y Alfombras y demás revestimientos para suelo, que se incrementaron por un valor de USD 1.937,4 millones. Por otro lado, el rubro que registra baja es Minerales, escorias y cenizas con una disminución de USD 0,6 millones.

Al mes de octubre del 2010, las compras de bienes de consumo, bienes intermedios y bienes de capital aumentaron en 44,3%; 26% y 61,7% respectivamente con relación al mismo periodo del año anterior, en tanto que en toneladas, los aumentos fueron del 20,4%, 19,8% y 62,6% respectivamente.

B.2. Comercio Exterior Registrado con el MERCOSUR.

La relación de comercio con los socios del MERCOSUR, a octubre del 2010, resultó deficitaria en USD 1.242,4 millones, superior en 67,2% al déficit registrado en el mismo periodo del 2009, que fue de USD 743,0 millones.

El resultado de la balanza comercial con la Argentina fue deficitario en USD 715,7 millones, con un incremento del 38,3% con relación al mismo periodo del 2009 y que fue de USD 517,6 millones.

La balanza del comercio de bienes con el Brasil fue deficitaria en USD 1.287,1 millones, con un aumento del 90,5% respecto al déficit de USD 675,6 millones observado en el mismo periodo del año anterior

Tabla Nº 26: Balanza Comercial con el Mercosur – Acumulada.
En Miles de Dólares.

Año	Exportaciones				Importaciones				Saldo			
	Arg	Bra	Uru	Total	Arg	Bra	Uru	Total	Arg	Bra	Uru	Total
2000	91.998	336.562	122.984	551.544	521.384	502.072	78.314	1.101.770	-429.386	-165.510	44.670	-550.224
2001	60.827	277.889	180.019	518.735	478.562	563.588	69.323	1.111.473	-417.735	-285.699	110.696	-592.738
2002	34.720	352.973	165.052	552.746	309.402	477.582	58.396	845.380	-274.682	-124.609	106.656	-292.634
2003	69.807	433.279	269.803	772.889	394.980	614.557	45.853	1.055.390	-325.173	-181.278	223.950	-282.501
2004	93.388	290.232	444.142	827.762	602.691	798.000	55.674	1.456.365	-509.303	-507.768	388.468	-628.603
2005	102.586	315.912	474.134	892.632	611.667	840.753	49.754	1.502.194	-509.101	-524.841	424.380	-609.562
2006	149.137	311.772	412.515	873.424	685.256	961.297	54.036	1.700.589	-536.119	-649.525	358.479	-827.165
2007	518.593	521.232	261.344	1.301.169	790.412	1.601.256	71.069	2.462.737	-271.819	-1.080.024	190.275	-1.161.568
2008	727.038	628.108	780.214	2.135.360	1.216.223	2.301.914	100.412	3.618.549	-489.185	-1.673.806	679.802	-1.483.189
2009*	343.129	655.501	534.109	1.532.739	1.037.348	1.512.727	81.813	2.631.888	-694.219	-857.226	452.296	-1.099.149
Oct-09*	312.755	519.207	517.307	1.349.269	830.401	1.194.855	67.056	2.092.312	-517.646	-675.648	450.251	-743.043
Oct-10*	454.114	540.062	874.124	1.868.300	1.169.814	1.827.122	113.782	3.110.718	-715.700	-1.287.060	760.342	-1.242.418

*Cifras preliminares proveídas por el Sistema de Ordenamiento Fiscal Impositivo Aduanero (SOFIA) de la D.N.A.

Fuente: Departamento de Economía Internacional, Gerencia de Estudios Económicos.

Por último, el saldo comercial con el Uruguay fue superavitario en USD 760,3 millones, superior en 68,9% al registrado en el mismo periodo del año anterior y que fuera de USD 450,3 millones. Habría que considerar que el saldo del intercambio comercial con este país podría estar distorsionado debido a operaciones de exportación que en realidad tienen como destino final un tercer país, sin embargo en los despachos aduaneros se consigna como país de destino el Uruguay.

B.2.1. Exportaciones.

Al mes de octubre del 2010, la colocación de rubros nacionales en el bloque regional totalizó USD 1.868,3 millones, superior en 38,5% a los USD 1.349,3 millones en el mismo periodo del año anterior. La participación de este bloque en el total de nuestras exportaciones fue del 49,2%, similar al mismo periodo del año 2009.

A octubre del 2010 se ha exportado al Mercosur soja por un valor de USD 1.075,8 millones, presentando un aumento del 77,1% con relación a los USD 607,4 millones a octubre del 2009, así mismo, aceites vegetales por un valor de USD 59,5 millones, 2,9% superior a lo exportado en el mismo periodo del año anterior y que alcanzó USD 57,8 millones, en tanto que los cereales totalizaron USD 299,4 millones, 12,9% inferior frente a los USD 343,8 millones en el mismo periodo del año 2009. Por su parte, el rubro carne se exportó a octubre de este año por valor de USD 27,5 millones, superior en 67,6% a lo remesado en el mismo periodo del 2009 y que alcanzara USD 16,4 millones.

Tabla Nº 27: Exportaciones Registradas Acumulada.
Setiembre-2009*/Setiembre-2010*.
En Miles de Dólares.

Rubros	Argentina			Brasil			Uruguay		
	Oct-09*	Oct-10*	Var. %	Oct-09*	Oct-10*	Var. %	Oct-09*	Oct-10*	Var. %
Algodón	390	186	-52,3	496	14.372	2.797,6	227	309	36,1
Soja	150.188	254.656	69,6	59.726	60.341	1,0	397.499	760.816	91,4
Aceites Veg.	24.094	34.596	43,6	16.642	23.169	39,2	17.098	1.768	-89,7
Harinas	28.089	47.878	70,5	13.312	14.038	5,5	22.077	7.875	-64,3
Cereales	10.189	31.425	208,4	272.418	191.056	-29,9	61.185	76.880	25,7
Carne	0	172	100,0	16.410	27.323	66,5	0	0	0,0
Maderas	6.733	7.243	7,6	11.262	13.969	24,0	4.037	5.875	45,5
Otros	93.072	77.958	-16,2	128.941	195.794	51,8	15.184	20.601	35,7
Total	312.755	454.114	45,2	519.207	540.062	4,0	517.307	874.124	69,0
Rubros	Total MERCOSUR			Resto del Mundo			Total		
	Oct-09*	Oct-10*	Var. %	Oct-09*	Oct-10*	Var. %	Oct-09*	Oct-10*	Var. %
Algodón	1.113	14.867	1.235,8	14.098	8.703	-38,3	15.211	23.570	55,0
Soja	607.413	1.075.813	77,1	144.166	482.096	234,4	751.579	1.557.909	107,3
Aceites Veg.	57.834	59.533	2,9	170.851	137.944	-19,3	228.685	197.477	-13,6
Harinas	63.478	69.791	9,9	256.063	201.323	-21,4	319.541	271.114	-15,2
Cereales	343.792	299.361	-12,9	49.423	35.813	-27,5	393.215	335.174	-14,8
Carne	16.410	27.495	67,6	458.520	717.821	56,6	474.930	745.316	56,9
Maderas	22.032	27.087	22,9	54.562	55.599	1,9	76.594	82.686	8,0
Otros	237.197	294.353	24,1	254.840	292.011	14,6	492.037	586.364	19,2
Total	1.349.269	1.868.300	38,5	1.402.523	1.931.310	37,7	2.751.792	3.799.610	38,1

Cifras preliminares proveídas por el Sistema de Ordenamiento Fiscal Impositivo Aduanero (SOFIA) de la D.N.A.

Fuente: Departamento de Economía Internacional, Gerencia de Estudios Económicos.

Fuente: Departamento de Economía Internacional, Gerencia de Estudios Económicos.

A la Argentina se exportaron bienes por valor de USD 454,1 millones, lo que representa un aumento del 45,2% respecto al total exportado a octubre del año anterior en que se había remesado bienes por valor de USD 312,8 millones. Este aumento en las exportaciones se debió a los mayores envíos de semillas oleaginosas, harinas, aceites vegetales, prendas de vestir, maderas, fundición de hierro y acero y pieles y cueros.

Tabla N° 28: Exportaciones a Argentina – Acumuladas.
En Miles de Dólares.

	Octubre-09*	Octubre-10*	Variación Ponderada Absoluta	Variación Acumulada Interanual	Participación en la Var. Acumulada Interanual
Total por Rubros	312.755	454.114	141.359	45,2	45,2
<u>En Alza</u>	<u>256.048</u>	<u>372.267</u>	<u>116.219</u>	<u>45,4</u>	<u>37,2</u>
Semillas oleaginosas	182.750	261.128	78.378	42,9	25,1
Harinas	28.089	47.878	19.789	70,5	6,3
Aceites vegetales	24.094	34.590	10.496	43,6	3,4
Prendas de vestir	11.633	15.644	4.011	34,5	1,3
Maderas	6.733	7.243	510	7,6	0,2
Fundición de hierro y acero	889	2.907	2.018	227,0	0,6
Pieles y cueros	1.860	2.877	1.017	54,7	0,3
<u>En Baja</u>	<u>10.925</u>	<u>6.741</u>	<u>-4.184</u>	<u>-38,3</u>	<u>-1,3</u>
Materias plásticas	10.535	6.555	-3.980	-37,8	-1,3
Fibras de Algodón	390	186	-204	-52,3	-0,1
<u>Otros</u>	<u>45.782</u>	<u>75.106</u>	<u>29.324</u>	<u>64,1</u>	<u>9,4</u>

*Cifras preliminares proveídas por el Sistema de Ordenamiento Fiscal Impositivo Aduanero (SOFIA) de la D.N.A.

Fuente: Departamento de Economía Internacional, Gerencia de Estudios Económicos.

El 28,9% del total exportado al Mercosur tuvo como destino Brasil, país que recibió productos nacionales por un total de USD 540,1 millones, con un aumento del 4% con respecto a los USD 519,2 millones a octubre del año 2009.

Tabla N° 29: Exportaciones a Brasil – Acumuladas.
En Miles de Dólares.

	Octubre-09*	Octubre-10*	Variación Ponderada Absoluta	Variación Acumulada Interanual	Participación en la Var. Acumulada Interanual
Total por Rubros	519.207	540.062	20.855	4,0	4,0
<u>En Alza</u>	<u>115.139</u>	<u>157.981</u>	<u>42.842</u>	<u>37,2</u>	<u>8,3</u>
Semillas oleaginosas	63.724	70.940	7.216	11,3	1,4
Carne	16.410	27.323	10.913	66,5	2,1
Harinas	13.312	14.038	726	5,5	0,1
Fibras de algodón	496	14.372	13.876	2.797,6	2,7
Caucho y manufacturas	9.565	15.768	6.203	64,9	1,2
Prendas de vestir	6.910	9.473	2.563	37,1	0,5
Aceites esenciales	3.407	4.409	1.002	29,4	0,2
Muebles y mobiliario médico	1.315	1.658	343	26,1	0,1
<u>En Baja</u>	<u>20.704</u>	<u>19.283</u>	<u>-1.421</u>	<u>-6,9</u>	<u>-0,3</u>
Pieles y cueros	7.818	7.252	-566	-7,2	-0,1
Preparaciones alimenticias	7.410	6.743	-667	-9,0	-0,1
Guatas, Fieltros	5.476	5.288	-188	-3,4	0,0
<u>Otros</u>	<u>383.364</u>	<u>362.798</u>	<u>-20.566</u>	<u>-5,4</u>	<u>-4,0</u>

*Cifras preliminares proveídas por el Sistema de Ordenamiento Fiscal Impositivo Aduanero (SOFIA) de la D.N.A.

Fuente: Departamento de Economía Internacional, Gerencia de Estudios Económicos.

Por su parte, las exportaciones al Uruguay a octubre de este año totalizaron USD 874,1 millones con un aumento del 69% con relación a los USD 517,3 millones a octubre del año 2009¹⁷.

B.2.2. Importaciones.

El total importado desde el Mercosur fue de USD 3.110,7 millones, superior en 48,7% a lo registrado en el mismo periodo del año anterior en que se había importado por USD 2.092,3 millones. La participación de este bloque en el total de nuestras importaciones fue del 41,6% aumentando con respecto al 40,6% que representaba a octubre del 2009.

¹⁷ Se recuerda que estas cifras podrían estar distorsionadas debido a operaciones de exportación que en realidad tienen como destino final un tercer país, sin embargo en los despachos aduaneros se consigna como país de destino el Uruguay.

Tabla Nº 30: Importaciones Registradas Acumuladas
 Setiembre-2009*/Setiembre -2010*
 En Miles de Dólares.

Rubros	Argentina			Brasil			Uruguay		
	Oct-09*	Oct-10*	Var. %	Oct-09*	Oct-10*	Var. %	Oct-09*	Oct-10*	Var. %
Combust. y lub	337.353	439.812	30,4	49.064	96.326	96,3	4.495	28.430	532,5
M y Ap. Mec.	33.429	56.680	69,6	150.241	302.596	101,4	2.014	446	-77,9
Vehículos	25.144	32.328	28,6	73.753	168.722	128,8	152	518	240,8
Abonos	767	9.465	1.134,0	198.788	218.817	10,1	11.156	22.089	98,0
Papel	32.407	38.132	17,7	46.613	66.341	42,3	4.275	6.342	48,4
Caucho	7.761	8.068	4,0	47.161	67.964	44,1	438	1.840	320,1
Jabones	8.631	11.544	33,8	11.900	13.446	13,0	1.790	2.584	44,4
Otros	384.909	573.785	49,1	617.335	892.910	44,6	42.736	51.533	20,6
Total	830.401	1.169.814	40,9	1.194.855	1.827.122	52,9	67.056	113.782	69,7

Rubros	Total MERCOSUR			Resto del Mundo			Total		
	Oct-09*	Oct-10*	Var. %	Oct-09*	Oct-10*	Var. %	Oct-09*	Oct-10*	Var. %
Combust. y lub	390.912	564.568	44,4	332.416	266.923	-19,7	723.328	831.491	15,0
M y Ap. Mec.	185.684	359.722	93,7	637.718	762.401	19,6	823.402	1.122.123	36,3
Vehículos	99.049	201.568	103,5	338.390	460.918	36,2	437.439	662.486	51,4
Abonos	210.711	250.371	18,8	7.203	21.297	195,7	217.914	271.668	24,7
Papel	83.295	110.815	33,0	32.894	37.226	13,2	116.189	148.041	27,4
Caucho	55.360	77.872	40,7	55.506	83.154	49,8	110.866	161.026	45,2
Jabones	22.321	27.574	23,5	6.068	8.620	42,1	28.389	36.194	27,5
Otros	1.044.980	1.518.228	45,3	1.654.498	2.724.198	64,7	2.699.478	4.242.426	57,2
Total	2.092.312	3.110.718	48,7	3.064.693	4.364.737	42,4	5.157.005	7.475.455	45,0

*Cifras preliminares proveídas por el Sistema de Ordenamiento Fiscal Impositivo Aduanero (SOFIA) de la D.N.A.

Fuente: Departamento de Economía Internacional, Gerencia de Estudios Económicos.

Se ha importado del Mercosur combustibles y lubricantes por un valor de USD 564,6 millones, significando un aumento del 44,4% con relación a los USD 390,9 millones a octubre del año pasado.

Por su parte, el rubro maquinarias y aparatos mecánicos totalizó USD 359,7 millones, con un aumento del 93,7% frente a los USD 185,7 millones en el mismo periodo del año 2009.

En el rubro vehículos y sus partes se importaron a octubre de este año por valor de USD 201,6 millones, 103,5% superior a las compras en el mismo periodo del año anterior y que alcanzara USD 99,0 millones.

Las importaciones desde la Argentina a octubre del 2010 fueron por USD 1.169,8 millones, incrementándose en 40,9% con relación a los USD 830,4 millones registrados en el mismo periodo del año anterior.

En tanto, desde el Brasil se importó por valor de USD 1.827,1 millones, con un aumento del 52,9% con relación a los USD 1.194,9 millones en el mismo periodo del año 2009.

Por otro lado, desde el Uruguay hubo compras a octubre del 2010 por valor de USD 113,8 millones, cifra superior en 69,7% a la registrada en el mismo periodo del año 2009 y que alcanzara USD 67,1 millones.

B.3. Comercio Exterior Registrado con China Continental.

La relación de comercio con China Continental, a octubre del 2010 resultó deficitaria en USD 2.537,6 millones, superior en 71,9% al déficit registrado en el mismo periodo del año 2009, que fue de USD 1.475,9 millones.

El total importado desde China Continental fue de USD 2.566,1 millones, 70,6% superior a lo registrado a octubre del 2009 y que alcanzara USD 1.504,5 millones, en tanto que nuestras exportaciones totalizaron a octubre de este año USD 28,4 millones, levemente inferior a los USD 28,6 millones a octubre del 2009.

Cabe señalar que la participación de China Continental en el total de nuestras importaciones fue del 34,3% con relación al 29,2% que representaba a octubre del 2009.

Tabla N° 31: Importaciones desde China Continental – Acumuladas.
En Miles de Dólares.

	Octubre-09*	Octubre-10*	Variación Ponderada Absoluta	Variación Acumulada Interanual	Participación en la Var. Acumulada Interanual
Total por Rubros	1.504.502	2.566.072	1.061.570	70,6	70,6
<u>En Alza</u>	<u>1.368.484</u>	<u>2.336.653</u>	<u>968.169</u>	<u>70,7</u>	<u>64,4</u>
Máquinas y aparatos eléctricos	483.309	1.111.356	628.047	129,9	41,7
Máquinas y aparatos mecánicos	455.270	536.631	81.361	17,9	5,4
Juguetes	242.262	396.700	154.438	63,7	10,3
Vehículos, tractores y sus partes	58.079	108.966	50.887	87,6	3,4
Productos químicos orgánicos	42.589	56.973	14.384	33,8	1,0
Prendas y complementos de vestir	35.876	56.700	20.824	58,0	1,4
Productos de las industrias químicas	35.574	39.667	4.093	11,5	0,3
Inst. de óptica, fotografía, cinematografía	9.106	15.369	6.263	68,8	0,4
Aparatos de relojería	3.278	9.763	6.485	197,8	0,4
Manufacturas de metales comunes	2.510	3.157	647	25,8	0,0
Tejidos especiales con pelo insertado	206	930	724	351,5	0,0
Extractos curtientes, tintóreos	425	441	16	3,8	0,0
<u>En Baja</u>	<u>2.366</u>	<u>982</u>	<u>-1.384</u>	<u>-58,5</u>	<u>-0,1</u>
Perlas finas, piedras preciosas	2.366	982	-1.384	-58,5	-0,1
<u>Otros</u>	<u>133.652</u>	<u>228.437</u>	<u>94.785</u>	<u>70,9</u>	<u>6,3</u>

*Cifras preliminares proveídos por el Sistema de Ordenamiento Fiscal Impositivo Aduanero (SOFIA) de la D.N.A.

Fuente: Departamento de Economía Internacional, Gerencia de Estudios Económicos.

El aumento en las importaciones provenientes de China Continental se debió a las mayores compras de Máquinas y aparatos eléctricos, rubro que representó 41,7% del incremento de las importaciones desde este país, que a octubre de 2010 acumularon una variación de 70,6%; Máquinas y aparatos mecánicos, Juguetes, Vehículos, tractores y sus partes, Productos químicos orgánicos, Prendas y complementos de vestir, Productos de las industrias químicas, Instrumentos de óptica, Aparatos de relojería, Manufacturas diversas de metales comunes, Tejidos especiales y Extractos curtientes que se incrementaron por valor de USD 968,2 millones.

El rubro que registra baja es Perlas finas, piedras preciosas, con una disminución por valor de USD 1,4 millones.

C. Producción y Precios Internacionales.

C.1. Soja.

El Departamento de Agricultura de Estados Unidos (USDA) elaboró su informe de la producción mundial de soja en 2010/11, estimando se sitúe en 257,4 millones de toneladas, 1,1% inferior a la registrada en la temporada anterior, cuando alcanzara 260,1 millones de toneladas.

Así también estimó la producción de los Estados Unidos, para la campaña 2010/11 en 93,4 millones de toneladas. Este volumen superaría al récord obtenido en el ciclo precedente y, según el organismo, se alcanzaría gracias a una mejora en los rendimientos esperados. Este incremento permitió elevar el cálculo del saldo exportable para toda la temporada, llevándolo a más de 39 millones de toneladas.

La estimación 2010/11 de soja se mantuvo en 50 millones de toneladas en Argentina y en 65 millones en Brasil. La diferencia está en el mayor uso interno que se espera en los dos países y en el mayor volumen del grano de soja que volcará afuera Brasil.

Asimismo, el USDA confirmó una fuerte demanda de China (principal importador) de la oleaginosa, que calculó en 57 millones de toneladas, así como mayores compras que hará la Unión Europea para compensar el déficit en la disponibilidad de girasol y colza.

En cuanto a las existencias, se estima que estas alcancen 61,4 millones de toneladas.

Gráfico Nº 33: Evolución de la Producción, el Consumo y el Precio Mundial de la Soja.
En Millones de Toneladas.

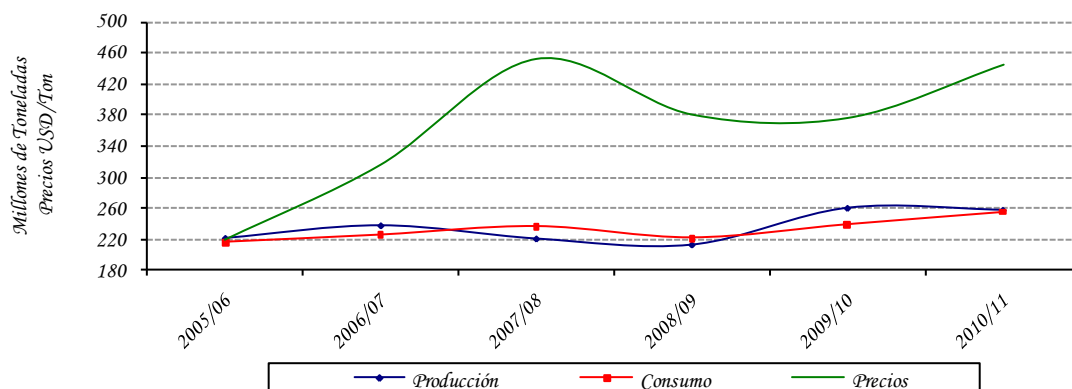

Obs.: La producción y el consumo están expresados en toneladas. Los precios en USD/Ton.

Fuente: Departamento de Agricultura de los EE. UU. (USDA).

Tabla N° 32: Producción y Procesamiento Mundial de Semilla de Soja.
En Millones de Toneladas.

Concepto/Período	2005/06	2006/07	2007/08	2008/09	2009/10	2010/11
Producción	220,6	237,2	219,9	212,0	260,1	257,4
Procesamiento	215,3	224,8	236,0	221,1	238,5	254,7
Stock Final	52,9	63,3	47,4	44,0	60,4	61,4

Fuente: Departamento de Agricultura de los EE.UU.(USDA).

C.2. Algodón.

La producción mundial de algodón aumentará un 15% en la campaña 2010/11, hasta alcanzar los 25,1 millones de toneladas, frente a los 21,4 millones de toneladas registrados en 2009/10, gracias al aumento de los precios, los que han animado a sembrar. Por su parte, las reservas mundiales alcanzarán los 9,1 millones de toneladas y el consumo mundial subirá un 2% alcanzando 25,0 millones de toneladas. Las exportaciones llegarán a los 8,5 millones de toneladas según las últimas previsiones del Consejo Internacional del Algodón (ICAC).

Según el Consejo, los agricultores han reaccionado al aumento de los precios con un incremento significativo en sus plantaciones. La recuperación de la producción está encabezada por EEUU donde la siembra crecerá un 52%.

El Comité Consultivo Internacional del Algodón es un organismo creado en 1939 para el fomento de estudios sobre la mejora de la producción e industria de este cultivo, y actualmente cuenta con 44 países miembros, entre ellos los principales productores a nivel mundial.

Tabla N° 33: Oferta y Demanda Internacional de la Fibra de Algodón.
En Millones de Toneladas.

Concepto/Período	2004/05	2005/06	2006/07	2007/08	2008/09	2009/10	2010/11
Producción	26,2	24,7	25,6	25,9	23,4	22,2	24,1
Consumo	23,4	24,9	26,2	27,1	23,1	23,6	24,2
Stock Final	10,5	10,9	12,1	10,6	10,2	11,2	10,8

Fuente: Comité Consultivo del Algodón (ICAC)

En octubre del 2010 la cotización promedio de la soja en el mercado de Chicago se ubicó en USD 427,2 por tonelada. Este precio significó un incremento del 19,1% con relación al mismo mes del año 2009, en el cual la cotización de la oleaginosa se situaba en USD 358,6 por tonelada.

Gráfico N° 34: Evolución del Precio de la Soja
En USD/Ton.

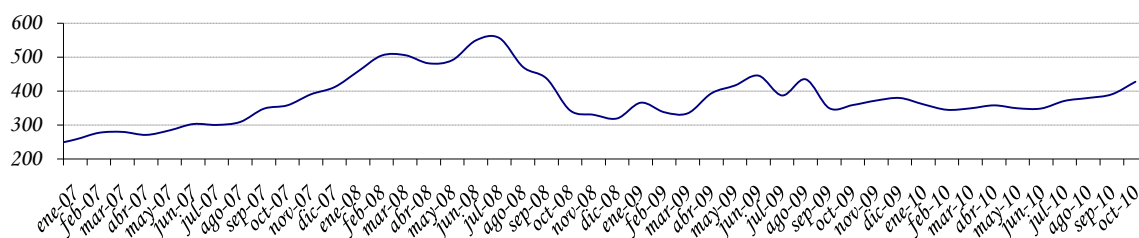

Fuente: Departamento de Economía Internacional, Gerencia de Estudios Económicos (en base a cifras de Reuters).

En el mes de octubre del 2010, el precio promedio de la fibra de algodón en el mercado de Nueva York fue de USD 2.489,7 la tonelada, incrementándose la cotización de este producto en 68,2% con respecto al precio promedio de octubre de 2009, cuando fuera de USD 1.480,0 por tonelada.

Gráfico N° 35: Evolución del Precio del Algodón
USD/Ton.

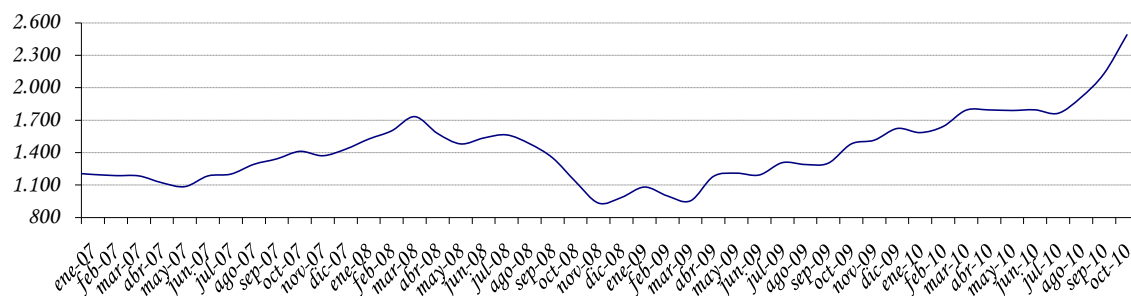

Fuente: Departamento de Economía Internacional, Gerencia de Estudios Económicos (en base a cifras de Reuters).

En octubre del 2010, el precio promedio del grano de maíz en el mercado de Chicago fue de USD 214,8 la tonelada, incrementándose la cotización de este producto en 49% con respecto al precio promedio de octubre del año 2009, cuando fuera de USD 144,1 por tonelada.

Gráfico N° 36: Evolución del Precio del Maíz.
En USD/Ton.

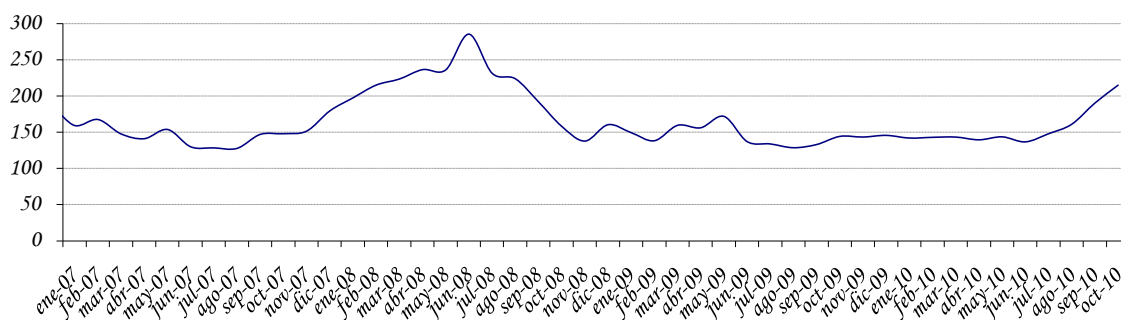

Fuente: Departamento de Economía Internacional, Gerencia de Estudios Económicos (en base a cifras de Reuters).

En el mes de octubre del 2010, la cotización promedio del trigo en el mercado de Chicago se ubicó en USD 252,3 por tonelada, significando un incremento del 38,9 con relación al mismo mes del año 2009, en el cual la cotización de la oleaginosa se situaba en USD 181,6 por tonelada.

Gráfico N° 37: Evolución del Precio del Trigo.
En USD/Ton.

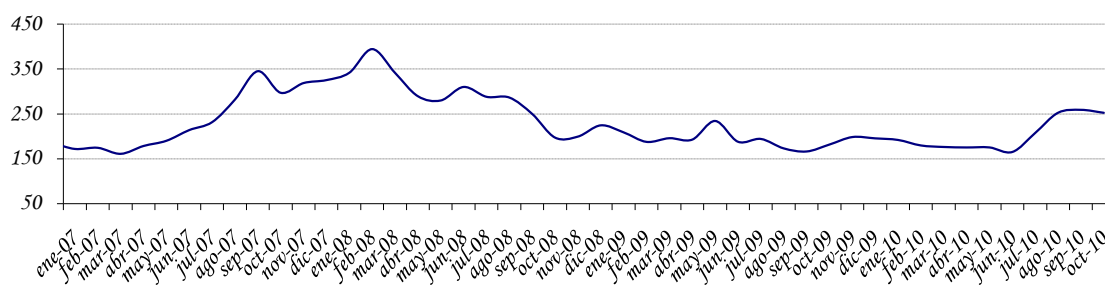

Fuente: Departamento de Economía Internacional, Gerencia de Estudios Económicos (en base a cifras de Reuters).

En tanto que el sésamo, en el mes de octubre de este año, su precio promedio en el mercado de la India fue de USD 1.307,3 la tonelada, significando un incremento del 7,6% con relación al mismo mes del año 2009, cuando fuera de USD 1.214,4 por tonelada.

Gráfico N° 38: Evolución del Precio del Sésamo.
En USD/Ton.

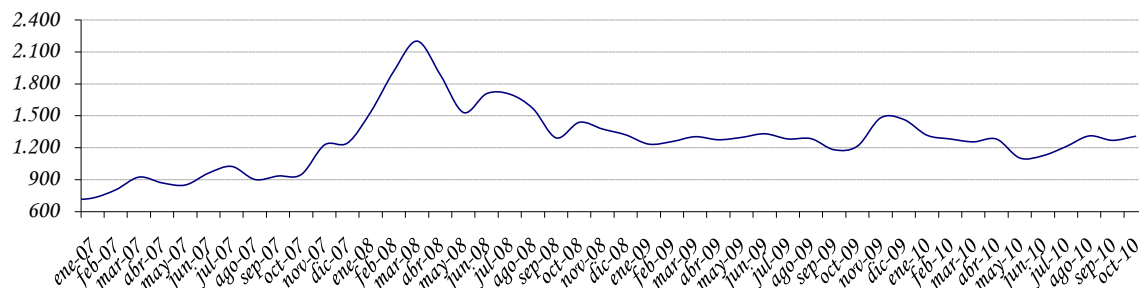

Fuente: Departamento de Economía Internacional, Gerencia de Estudios Económicos (en base a cifras de Reuters).

En octubre del 2010, el precio promedio de la carne en el mercado de Australia fue de USD 3.668,0 la tonelada, incrementándose la cotización de este producto en 20,4% con respecto al precio promedio de octubre del año 2009, cuando fuera de USD 3.047,5 por tonelada.

Gráfico N° 39: Evolución del Precio de la Carne
En USD/Ton.

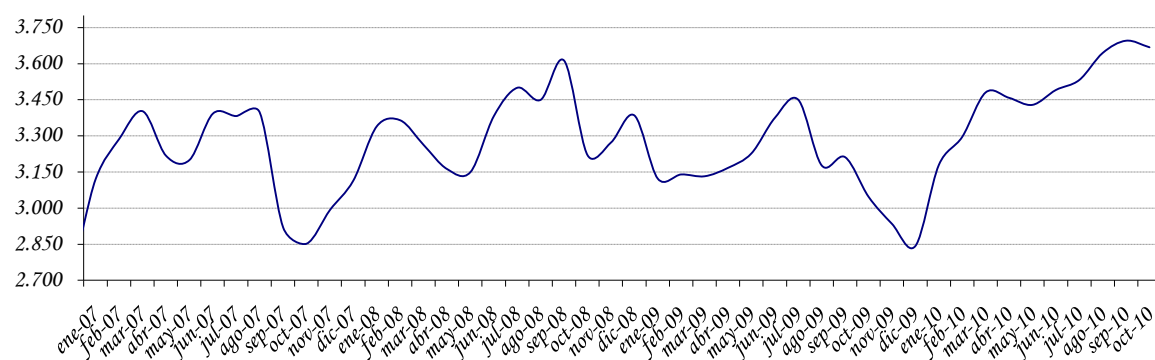

Fuente: Departamento de Economía Internacional, Gerencia de Estudios Económicos (en base a cifras de Reuters).

En octubre del 2010, el precio promedio del girasol en el mercado de Sudáfrica fue de USD 667,2 la tonelada, incrementándose la cotización de este producto en 70,8% con respecto al precio promedio de octubre del año 2009, cuando fuera de USD 390,5 por tonelada.

Gráfico N° 40: Evolución del Precio del Girasol
En USD/Ton.

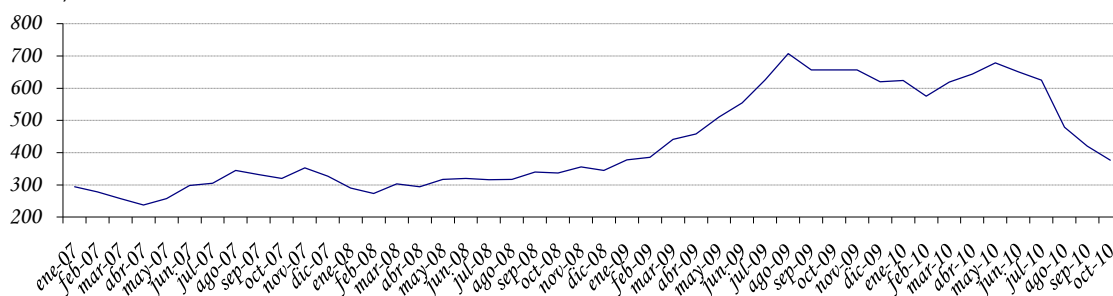

Fuente: Departamento de Economía Internacional, Gerencia de Estudios Económicos (en base a cifras de Reuters).

C.3. Precio del Petróleo.

En el mes de octubre del 2010 la cotización promedio del precio internacional del petróleo tipo Brent se ubicó en USD 83,5 por barril, lo que implica aumento del 6,6% en el precio con relación a la cotización del mes pasado y que fuera de USD 78,4 por barril.

El precio del barril del crudo Brent, alcanzó su nivel récord en dos años, influido por la decisión de China de acelerar el procesamiento de petróleo crudo e importar diesel.

Entre los factores que dispararon la tendencia alcista del petróleo influyó el anuncio hecho por la Corporación Petroquímica de China (Sinopec), principal refinería del país asiático, de acelerar el procesamiento de petróleo crudo e importar diesel para hacer frente a la grave escasez. Según un comunicado publicado por la compañía, el procesamiento diario de petróleo crudo se incrementará hasta los 4,27 millones de barriles e importará 200.000 toneladas de diesel para compensar su escasez en ciertas zonas de China.

Ese anuncio provocó la disminución en los inventarios de petróleo en Estados Unidos y afectó también a la cotización del Brent, que al igual que el petróleo estadounidense tocó un máximo en dos años.

Gráfico N° 41: Evolución del Precio Internacional del Petróleo Brent.
USD/Barril.

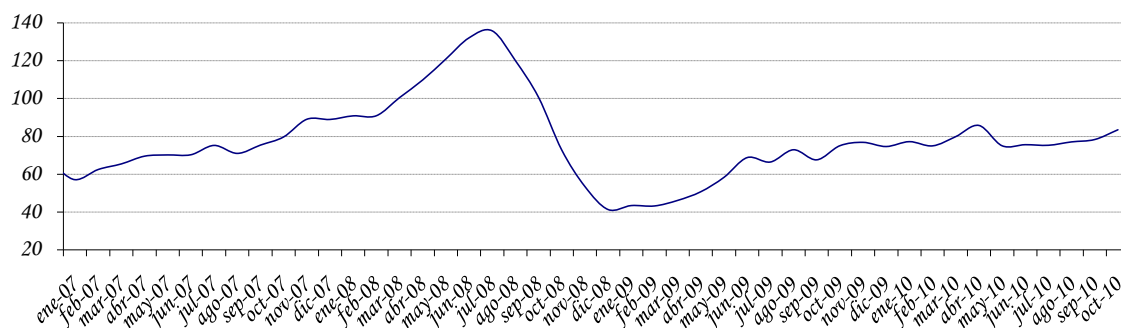

Fuente: Departamento de Economía Internacional, Gerencia de Estudios Económicos (en base a cifras de Reuters).

C.4. Términos de intercambio.

Gráfico N° 42: Evolución mensual del Término de Intercambio.

Índices 1994 = 100.

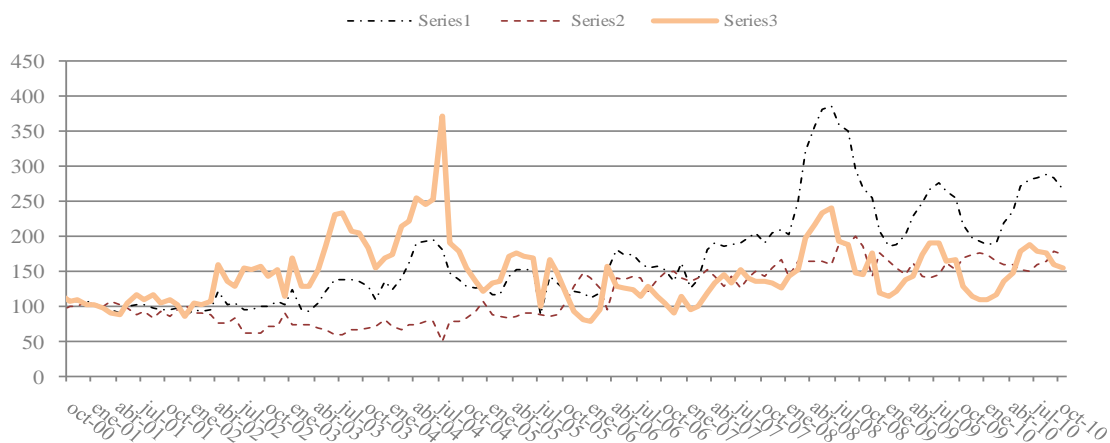

Fuente: Departamento de Economía Internacional, Gerencia de Estudios Económicos (en base a cifras del SOFIA)

D. Deuda Pública Financiera Externa registrada en SIGADE (Sistema de Gestión y Análisis de deuda externa)

El saldo de la deuda pública externa del Paraguay al 31 de octubre de 2010, medido en dólares norteamericanos, asciende a USD 2.232,7 millones. Se observa un aumento de

1,6% con respecto al saldo de setiembre de 2010 y una disminución de 1,1% con respecto al mismo mes del año anterior.

Durante el mes de octubre se registró una transferencia neta positiva de USD 16,1 millones, los desembolsos fueron USD 33,1 millones y los servicios totales USD 17 millones. Con estos resultados, los desembolsos y pagos acumulados al mes de octubre de 2010 suman USD 141,4 millones y USD 240,1 millones respectivamente, con lo que durante el período se verificaron desembolsos netos negativos de USD 98,7 millones.

E. ANEXOS

ESTIMADOR CIFRAS DE NEGOCIOS (ECN) |
PARAGUAY

SETIEMBRE 2010

ESTIMADOR CIFRAS DE NEGOCIOS (ECN) DE PARAGUAY

La actual dinámica económica exige contar con índices sintéticos que permitan analizar la coyuntura económica. Esta necesidad de contar con un indicador de la evolución de la producción de corto plazo del sector real de la economía, llevó a explorar nuevas fuentes de información, lo que permitió desarrollar el Estimador Cifras de Negocios (ECN).

El ECN pretende entregar señales en el corto plazo sobre la evolución de las ventas de algunas Ramas de Actividad Económica en términos agregados, como la Industria Manufacturera, el Comercio y demás Servicios, compilando información sobre el comportamiento de las ventas de las empresas de mayor envergadura en cada sector económico incluido en el Indicador. El ECN se entrega a nivel global permitiendo que obren las compensaciones de los sesgos inevitables que existen en las series de corto plazo. Este indicador no pretende constituirse, ni sustituir al cálculo del PIB, el cual es el agregado macroeconómico de mayor importancia para interpretar el comportamiento de la economía.

I. ESTIMADOR CIFRAS DE NEGOCIOS (ECN).

I.1. Comportamiento del ECN¹.

I.1.1. Nivel general.

Comportamiento al mes de setiembre del año 2010.

En el mes de setiembre de 2010 el Estimador Cifras de Negocios (ECN) registró una variación interanual de 16,0% comparada con igual período del año anterior². Esta tasa se ubicó por encima del 0,0% registrado en el mismo período del año 2009. Con este resultado suman doce meses consecutivos en los que el Estimador presenta tasas interanuales positivas. De esta manera, en lo que va del presente año el ECN acumula una tasa de crecimiento de 14,7%³. (Ver TABLA I.1.).

Respecto a la evolución promedio de los últimos doce meses, el ECN presentó una tasa interanual de crecimiento de 14,7% en el mes de setiembre de 2010⁴. Esta tasa se ubicó por encima de la tasa de -6,8% registrada en el mes de setiembre de 2009 y de la tasa de 13,3% observada en el mes de agosto del año 2010. (Ver TABLA I.2.).

¹ En base a cifras preliminares, sujetas a revisión.

² Compara las ventas del mes de setiembre del año 2010 respecto a las ventas del mes de setiembre del año 2009.

³ Compara las ventas acumuladas al mes de setiembre del año 2010 respecto a las ventas acumuladas al mes de setiembre del año 2009.

⁴ Esta tasa se calcula a partir del promedio móvil de 12 meses del índice del ECN.

El comportamiento del ECN, en términos acumulados, al mes de setiembre del año 2010, estuvo marcado por los siguientes desarrollos⁵: por un lado, fue influenciado positivamente por el desenvolvimiento exhibido por las ventas de la rama Comercial y de la rama Industrial Manufacturera, y por otro lado, estuvo atenuado por el desarrollo de las ventas de los Otros Servicios, que si bien presentaron tasas positivas de crecimiento, tuvieron un nivel de impacto o incidencia acumulada relativamente menor al de las ramas anteriormente citadas.

La rama Comercial en general, observó un comportamiento positivo en sus ventas. Así, puede apuntarse que prácticamente todas las sub-ramas comerciales exhibieron desarrollos favorables, particularmente las sub-ramas dedicadas a la venta de bienes semi-durables y durables, como las prendas de vestir, equipamiento para el hogar y la venta de vehículos, que siguen reflejando el mejoramiento de la confianza de los consumidores hacia el desenvolvimiento futuro de la economía. De esta manera también se observaron desenvolvimientos favorables, pero más moderados, en el expendio de alimentos, bebidas y tabaco, la venta de gas y el expendio de

⁵ En líneas generales prevalecen los factores que han condicionado el desenvolvimiento del ENC en lo que va del año. Por una parte, el desenvolvimiento de las ventas de la actividad Comercial y de la rama Industrial Manufacturera, que fueron las ramas más afectadas durante gran parte del año 2009, por la crisis internacional y los problemas climáticos que incidieron en el sector agropecuario, y que han experimentando un fuerte efecto rebote. Por otra parte, el comportamiento en las ventas de los Otros Servicios, que experimentaron desarrollos favorables, pero con un efecto rebote más moderado, pues estos sectores fueron los menos afectados por los acontecimientos mencionados. No obstante cabe observar, que en los últimos meses, esta rama de los servicios está acelerando su tasa de crecimiento.

GRAFICO I.1.: Estimador Cifras de Negocios (ECN).

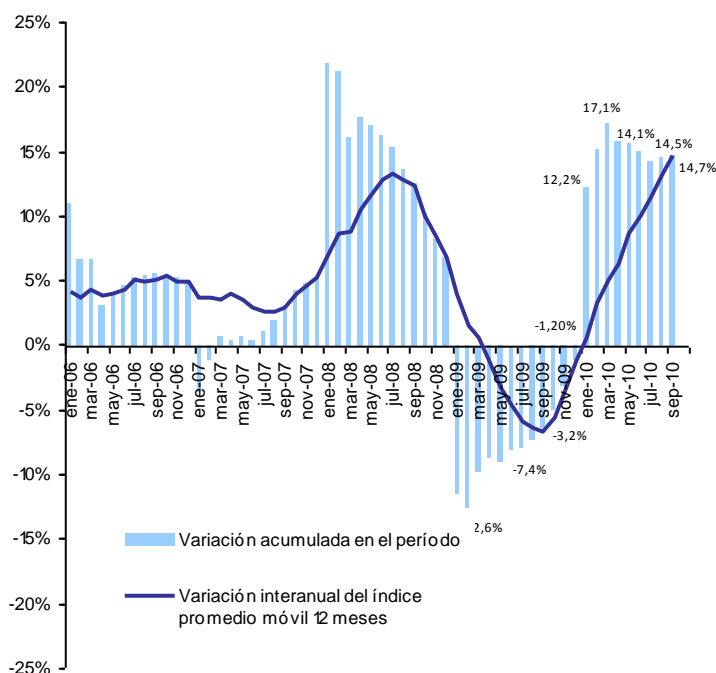

Fuente: Dpto. Cuentas Nacionales y Mercado Interno.

TABLA I.1.: Estimador Cifras de Negocios (ECN).

Indice general				
Periodo	Indice Serie original	Variación porcentual		
		Mensual	Interanual	Acumulado
2009^v				
ene-09	112,8	-12,9	-11,6	-11,6
feb-09	106,9	-5,2	-13,7	-12,6
mar-09	113,7	6,4	-4,2	-9,9
abr-09	110,8	-2,6	-5,0	-8,7
may-09	129,1	16,5	-10,4	-9,1
jun-09	124,8	-3,3	-3,5	-8,2
jul-09	123,1	-1,3	-6,4	-7,9
ago-09	128,5	4,4	-3,8	-7,4
sep-09	130,2	1,3	0,0	-6,5
oct-09	141,1	8,4	9,0	-5,0
nov-09	138,3	-2,0	15,7	-3,2
dic-09	155,4	12,3	20,0	-1,2
2010^v				
ene-10	126,5	-18,6	12,2	12,2
feb-10	126,4	-0,1	18,3	15,1
mar-10	137,3	8,6	20,8	17,1
abr-10	123,6	-10,0	11,6	15,7
may-10	147,9	19,7	14,6	15,5
jun-10	140,3	-5,1	12,5	14,9
jul-10	135,1	-3,8	9,7	14,1
ago-10	150,3	11,3	16,9	14,5
sep-10	151,0	0,5	16,0	14,7

^v Sujeto a revisión, en base a cifras preliminares.

Fuente: Dpto. Cuentas Nacionales y Mercado Interno.

combustibles. Por otra parte, se puede señalar que las ventas de materiales de construcción exhibieron igualmente desenvolvimientos positivos, sumando 14 meses consecutivos de crecimiento interanual. (Ver TABLA I.3.).

Con respecto a las sub-ramas comerciales que durante el 2009 tuvieron el mayor impacto negativo en el desarrollo del sector comercial⁶, se puede señalar que en los últimos meses del año 2009, y en los ocho primeros meses del año 2010, las tasas acumuladas de varios de estos productos de origen importado exhibieron comportamientos positivos de crecimiento, lo que afianza la expansión de este sector. (Ver TABLA I.4.).

En la rama Industrial Manufacturera, en términos globales, también se observó desenvolvimientos favorables. Así, se registraron comportamientos positivos en las ventas relacionadas al grupo de productos alimenticios, bebidas y tabaco, al grupo de productos textiles y prendas de vestir y al grupo de las otras industrias manufactureras (Productos de papel, productos minerales no metálicos, metales comunes, productos metálicos, químicos y plásticos, etc.).

En la rama de los Otros Servicios se registraron comportamientos disímiles. Por una parte, algunas sub-ramas exhibieron un muy buen perfil de desarrollo, como es el caso de los servicios de transporte de pasajeros y de carga, los servicios a las empresas y los servicios a los hogares. Por otro lado, otras sub-ramas observaron respecto a las anteriores, un comportamiento más moderado de

⁶ Conformadas en gran medida por comercios dedicados a la venta de productos de origen importado, como los químicos, automóviles, combustibles y lubricantes, maquinarias y equipos, aparatos y equipos electrónicos, etc.

TABLA I.2.: Estimador Cifras de Negocios (ECN).

Indice general			
Periodo	Indice Promedio móvil ^{2/}	Variación porcentual	
		Mensual	Interanual
2009^{1/}			
ene-09	126,6	-1,0	4,0
feb-09	125,2	-1,1	1,4
mar-09	124,8	-0,3	0,6
abr-09	124,3	-0,4	-1,2
may-09	123,0	-1,0	-3,4
jun-09	122,6	-0,3	-4,6
jul-09	121,9	-0,6	-5,9
ago-09	121,5	-0,3	-6,5
sep-09	121,5	0,0	-6,8
oct-09	122,5	0,8	-5,6
nov-09	124,1	1,3	-3,6
dic-09	126,2	1,7	-1,2
2010^{1/}			
ene-10	127,4	0,9	0,6
feb-10	129,0	1,3	3,1
mar-10	131,0	1,5	5,0
abr-10	132,0	0,8	6,2
may-10	133,6	1,2	8,6
jun-10	134,9	1,0	10,0
jul-10	135,9	0,7	11,4
ago-10	137,7	1,3	13,3
sep-10	139,4	1,3	14,7

^{1/} Sujeto a revisión, en base a cifras preliminares.

^{2/} Promedio móvil 12 meses.

Fuente: Dpto. Cuentas Nacionales y Mercado Interno.

TABLA I.3.: Estimador Cifras de Negocios (ECN).
Sub-ramas comerciales
Porcentaje de variación acumulada
(Sobre valores constantes)

Subramas comerciales ^{1/}	dic-09	ene-10	feb-10	mar-10	abr-10	may-10	jun-10	jul-10	ago-10	sep-10
Hiper, supermercados, distribuidoras y otros	6,3	4,7	4,3	4,8	1,4	1,2	1,7	2,1	2,2	3,1
Grandes tiendas, prendas de vestir	-0,6	35,5	35,0	35,0	37,7	38,4	33,2	29,9	29,8	28,6
Equipamiento del hogar	5,2	28,5	33,6	33,2	32,8	33,1	30,5	30,8	30,3	30,5
Venta de vehículos	-26,9	15,9	15,8	15,3	21,7	26,3	28,4	27,2	28,8	29,4
Venta de combustibles	-1,8	9,1	11,7	14,7	13,0	13,2	10,0	7,7	7,0	6,7
Productos farmacéuticos	-1,2	25,8	13,6	17,9	17,3	18,5	21,4	17,1	16,2	16,3
Venta de gas	11,5	9,0	11,2	10,7	7,3	7,1	5,5	3,1	4,3	4,4
Materiales de construcción	1,5	5,9	21,8	21,5	22,3	22,0	24,1	23,0	24,1	25,3

^{1/} Sujeto a revisión, en base a cifras preliminares.

Obs: En base a las ventas declaradas por las grandes empresas, en la Subsecretaría de Estado de Tributación. Porcentaje de variación en términos acumulados, sobre valores constantes.

Fuente: Dpto. Cuentas Nacionales y Mercado Interno.

crecimiento, como los servicios de comunicación, los servicios de electricidad y agua, y los servicios de los hoteles y restaurantes.

Comportamiento Trimestral.

Al observar el comportamiento trimestral⁷ el Estimador Cifras de Negocios registró una tasa de variación interanual de 14,3% en el tercer trimestre del año 2010. Esta tasa se ubicó muy encima de la tasa del -3,4% registrada en el mismo período del año anterior. (Ver TABLA I.5.).

Con este resultado suman cuatro trimestres consecutivos en los que se obtiene desenvolvimientos interanuales positivos en el comportamiento del Estimador, luego de cuatro trimestres sucesivos de comportamiento negativo.

El desempeño del ECN, en el tercer trimestre de 2010, estuvo marcado por el desenvolvimiento positivo presentado por la rama industrial Manufacturera, la actividad Comercial y los Otros Servicios, en ese orden, que presentaron un desenvolvimiento muy superior al observado en el mismo periodo del año anterior.

Cabe señalar que el desenvolvimiento de la rama industrial manufacturera, en el tercer trimestre, estuvo influenciado por los buenos resultados obtenidos en las ventas de las industrias de alimentos, bebidas y tabaco, las ventas de la industria textil y prendas de vestir, y las otras industrias.

Por su parte, las ventas comerciales registraron un ligero repunte en su tasa de

TABLA I.4.: Importaciones por tipo de bienes^{1/}.
Porcentaje de variación acumulada
(Sobre USD FOB.)

Tipo de bienes	dic-09	ene-10	feb-10	mar-10	abr-10	may-10	jun-10	jul-10	ago-10	sep-10
Bienes de consumo	-9,7	46,0	45,4	44,0	44,2	45,8	46,1	44,8	45,6	46,2
No duraderos	-0,5	57,9	52,2	49,3	46,1	46,5	44,7	44,1	44,2	44,9
Alimentos	-13,1	33,0	44,5	41,1	37,6	38,0	38,1	33,2	30,0	27,1
Bebidas y tabacos	10,7	97,1	65,3	80,2	73,9	62,1	50,7	49,1	52,1	48,2
Otros	1,3	59,5	52,2	46,6	43,7	45,8	45,1	45,7	46,1	48,5
Duraderos	-34,0	9,6	23,1	26,3	37,6	43,4	51,0	47,2	50,8	51,4
Automóviles	-32,5	-22,7	-13,4	-9,0	1,2	4,2	10,8	9,4	16,9	21,5
Artefactos eléctricos	-35,7	73,3	94,2	83,7	95,1	104,3	111,9	103,1	98,5	91,1
Bienes intermedios	-30,4	-5,1	2,9	7,8	16,7	30,3	28,6	28,9	28,1	27,0
Combustibles y lubricantes	-30,1	-33,1	-16,7	-11,3	1,2	21,6	16,9	16,0	13,6	14,3
Substancias químicas	-37,2	34,6	38,2	35,1	32,7	39,4	39,1	41,6	38,7	30,7
Otros	-22,7	24,6	23,6	24,6	32,9	37,1	39,5	39,5	42,7	44,9
Bienes de capital	-28,0	55,3	55,9	57,6	59,8	68,7	67,7	65,4	66,2	65,9
Maquinarias, aparatos y moto	-23,2	71,7	70,8	65,7	63,4	69,2	65,4	63,3	62,5	62,1
Elem. de transporte y acceso	-33,7	3,1	9,4	23,1	36,2	54,1	61,8	57,4	64,6	64,0
Otros	-56,2	46,3	55,6	84,1	96,2	114,6	120,7	124,9	123,3	126,0
Total	-23,6	31,9	34,1	36,9	40,9	49,3	48,4	47,4	47,7	47,3

^{1/} Sujeto a revisión, en base a cifras preliminares del Dpto. de Economía Internacional.

Fuente: En base a datos del Dpto. Economía Internacional.

GRAFICO I.2.: Estimador Cifras de Negocios.

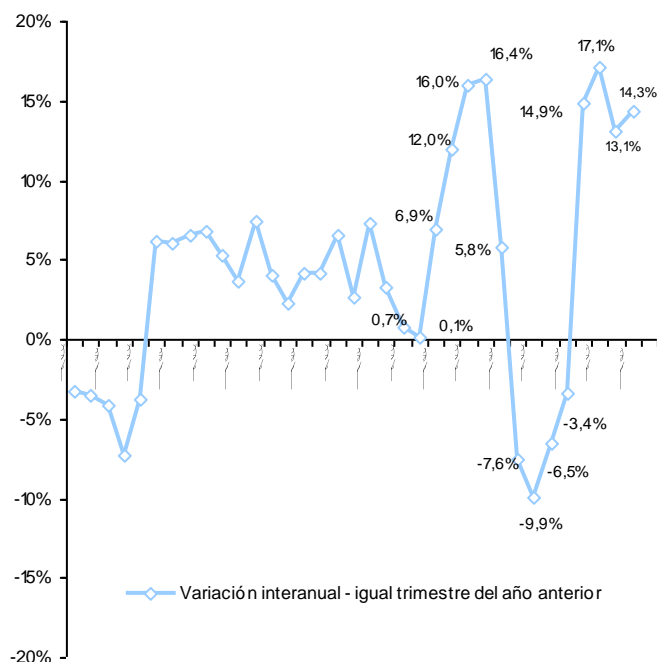

Fuente: Dpto. Cuentas Nacionales y Mercado Interno.

⁷ Compara las ventas del tercer trimestre del año 2010 respecto a las ventas del tercer trimestre del año 2009.

crecimiento trimestral interanual, sobre todo por el comportamiento en las ventas de las grandes tiendas, en las ventas de equipamiento para el hogar, la venta de vehículos y de los otros comercios.

Por otra parte se puede apuntar que los otros servicios presentaron un buen nivel de crecimiento durante el tercer trimestre del corriente año, sobre todo por los buenos resultados obtenidos en las ventas de los servicios de transporte de pasajeros y de carga, los servicios a las empresas y la telefonía móvil.

Comentarios Finales.

Como resultado de este comportamiento positivo en las ventas globales del mes de setiembre de 2010, suman doce meses consecutivos en los que el ECN presenta tasas interanuales positivas. Esto ha permitido acumular resultados favorables en el presente año, producto de un mejoramiento sustancial, sostenido y difundido en las ventas de las ramas comercial, industrial manufacturera y los demás servicios. Como efecto de estos desenvolvimientos interanuales, el Estimador experimentó un quiebre en su tendencia de mediano plazo, representada por la línea continua del Gráfico I.1, (cuyas cifras puede observarse en la Tabla I.2.) y se ha situado en la fase de recuperación y expansión de las ventas. Esto último también es congruente con los resultados obtenidos en el saldo de la balanza comercial, que viene presentado un déficit comercial sostenido y creciente en los últimos meses, reflejo de un aumento en la demanda efectiva interna.

Finalmente, cabe destacar que el clima de negocios sigue favorecido, y que prosigue la recuperación de la confianza de los agentes económicos, materializado en un

TABLA I.5.: Estimador Cifras de Negocios.

Indice general				
Periodo	Indice trimestral Serie original	Variación porcentual		
		Trimestral	Interanual	Acumulado
2009^{1/}				
mar-09	111,1	-11,9	-9,9	-9,9
jun-09	121,5	9,4	-6,5	-8,2
sep-09	127,3	4,7	-3,4	-6,5
dic-09	145,0	13,9	14,9	-1,2
2010^{1/}				
mar-10	130,1	-10,3	17,1	17,1
jun-10	137,3	5,6	13,0	14,9
sep-10	145,4	5,9	14,3	14,7

^{1/} Sujeto a revisión, en base a cifras preliminares.

Fuente: Dpto. Cuentas Nacionales y Mercado Interno.

TABLA I.6.: Importaciones por tipo de bienes ^{1/}.
Porcentaje de variación trimestral interanual
(Sobre USD FOB.)

Tipo de bienes	Variación % - 2009/2008				Variación % - 2010/2009			
	I-09 / I-08	II-09 / II-08	III-09 / III-08	IV-09 / IV-08	I-10 / I-09	II-10 / II-09	III-10 / III-09	III-10 / III-08
Bienes de consumo	-2,6	-12,9	-26,7	7,1	44,0	48,1	46,5	
No duraderos	5,2	-2,8	-16,7	15,0	49,3	40,4	45,2	
Alimentos	-31,9	0,0	-19,5	3,9	41,1	34,8	10,0	
Bebidas y tabacos	9,0	21,7	-13,6	29,6	80,2	30,8	43,7	
Otros	20,6	-7,5	-16,4	15,7	46,6	43,7	54,3	
Duraderos	-21,9	-37,6	-51,7	-17,3	26,3	77,8	52,1	
Automóviles	-2,1	-26,1	-52,4	-36,9	-9,0	33,5	47,6	
Artefactos eléctricos	-41,3	-48,8	-51,0	10,7	83,7	139,9	56,8	
Bienes intermedios	-14,2	-44,5	-42,9	-10,7	7,8	53,6	24,5	
Combustibles y lubricantes	-0,2	-49,3	-44,0	-16,3	-11,3	59,0	9,3	
Substancias químicas	-42,0	-46,3	-46,1	-1,6	35,1	42,6	21,0	
Otros	-7,1	-33,5	-35,8	-8,3	24,6	56,1	55,0	
Bienes de capital	-31,5	-41,4	-39,1	8,7	57,6	77,7	62,8	
Maquinarias, aparatos y moto	-33,2	-38,4	-34,7	25,2	65,7	65,1	56,6	
Elem. de transporte y acceso	-11,6	-44,4	-41,0	-32,1	23,1	109,6	68,2	
Otros	-55,2	-62,0	-67,2	-29,5	84,1	157,2	134,4	
Total	-18,3	-35,0	-37,0	1,8	36,9	60,5	45,4	

^{1/} Sujeto a Revisión, en base a cifras preliminares del Dpto. de Economía Internacional.

Fuente: En base a datos del Dpto. Economía Internacional.

mayor consumo de bienes duraderos y mayores niveles de inversión (reflejados en el mejoramiento de las ventas de materiales de construcción y la mayor importación de bienes de capital), de la mano de una fuerte expansión del comercio exterior. Estos factores configuran un entorno económico más favorable para el desarrollo de las actividades económicas.

No obstante, se señala que si bien los niveles de actividad registrados se encuentran por encima del período de pre-crisis, existe un efecto base de comparación, debido a que en el mismo período del año 2009 se registraron los mayores niveles de caídas del ECN. Así, es de esperar que en el segundo semestre del presente año se observen tasas de expansión que vayan amesetando la tendencia.

GRAFICO I3.: Estimador Cifras de Negocios (ECN).
Sub-ramas comerciales
 Porcentaje de variación acumulada e interanual (Sobre valores constantes)



Tabla N° I.7

Estimado Cifras de Negocios (ECN)

Índice base 2001 = 100.

Periodo	Índice General	Mensual	Interanual	Acumulado
2008	127,8			
Ene	127,6	-8,5	21,8	21,8
Feb	123,8	-2,9	20,5	21,2
Mar	118,7	-4,1	6,4	16,0
Abr	116,6	-1,7	22,8	17,5
May	144,0	23,4	14,6	16,9
Jun	129,3	-10,2	13,2	16,2
Jul	131,5	1,7	10,4	15,3
Ago	133,6	1,6	2,4	13,5
Sep	130,2	-2,5	5,0	12,4
Oct	129,4	-0,6	-6,2	10,2
Nov	119,6	-7,6	-9,6	8,2
Dic	129,5	8,3	-7,1	6,7
2009	126,2			
Ene	112,8	-12,9	-11,6	-11,6
Feb	106,9	-5,2	-13,7	-12,6
Mar	113,7	6,4	-4,2	-9,9
Abr	110,8	-2,6	-5,0	-8,7
May	129,1	16,5	-10,4	-9,1
Jun	124,8	-3,3	-3,5	-8,2
Jul	123,1	-1,3	-6,4	-7,9
Ago	128,5	4,4	-3,8	-7,4
Sep	130,2	1,3	0,0	-6,5
Oct	141,1	8,4	9,0	-5,0
Nov	138,3	-2,0	15,7	-3,2
Dic	155,4	12,3	20,0	-1,2
2010 *				
Ene	126,5	-18,6	12,2	12,2
Feb	126,4	-0,1	18,3	15,1
Mar	137,3	8,6	20,8	17,1
Abr	123,6	-10,0	11,6	15,7
May	147,9	19,7	14,6	15,5
Jun	140,3	-5,1	12,5	14,9
Jul	135,1	-3,8	9,7	14,1
Ago	150,3	11,3	16,9	14,5
Sep	151,0	0,5	16,0	14,7

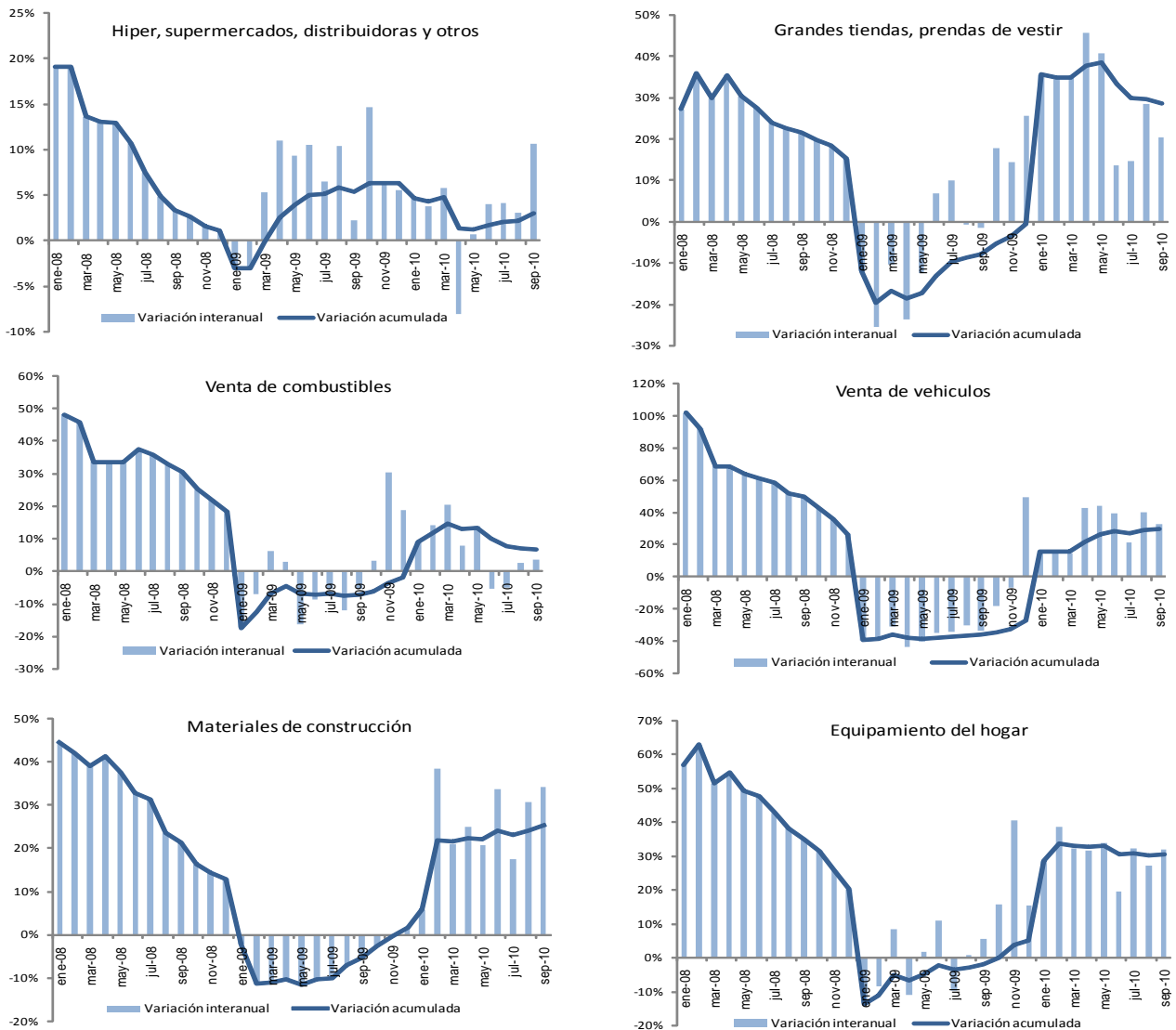
Fuente: Gerencia de Estudios Económicos, Departamento de Cuentas Nacionales y Mercado Interno.

* Cifras preliminares.

APÉNDICE

ESTADÍSTICO

(Notas Explicativas y Cuadros)

Notas explicativas del apéndice estadístico

Cuadros 1 al 16	Sector real: El objetivo básico de la presentación de los cuadros del sector real, es proporcionar una visión general del comportamiento económico de este sector de la economía, con énfasis en los indicadores macroeconómicos de síntesis, de salarios y de precios, que son los más utilizados por economistas e instituciones públicas y privadas, que buscan conocer los aspectos resaltantes del comportamiento global de la economía.
Cuadro 1	Producto interno bruto a precios de comprador por sectores económicos: Serie del producto interno bruto (PIB) y del valor agregado bruto por rama de actividad económica, en valores constantes de 1994.
Cuadro 2	Producto interno bruto a precios de comprador por sectores económicos: Serie del producto interno bruto (PIB) y del valor agregado bruto por rama de actividad económica, en valores corrientes.
Cuadro 3	Evolución del producto interno bruto a precios de comprador: Tasas de variación por rama de actividad económica y global en términos interanuales.
Cuadro 4	Producto interno bruto por tipo de gasto. Millones de guaraníes corrientes y constantes (1994): Serie anual de los principales componentes del PIB por destino final.
Cuadros 5 y 5 (continuación)	Producto interno bruto trimestral por sectores económicos. Serie del producto interno bruto trimestral por rama de actividad económica, en valores constantes de 1994. Evolución del producto interno bruto trimestral: Tasas de variación por rama de actividad económica y global en términos interanuales.
Cuadros 6 y 6 (continuación)	Producto interno bruto trimestral por tipo de gasto. Serie del producto interno bruto trimestral por tipo de gasto, en valores constantes de 1994. Evolución del producto interno bruto trimestral: Tasas de variación tipo de gasto y global en términos interanuales.
Cuadro 7	Producto interno bruto a precios de comprador, producto interno bruto por habitante: Estos indicadores están expresados en dólares corrientes y en dólares constantes del año 1994, en la serie histórica 1991 en adelante.
Cuadro 8	Producción agrícola: Serie de las estimaciones realizadas por la Dirección de Censos y Estadísticas Agropecuarias del Ministerio de Agricultura y Ganadería, sobre las campañas agrícolas en términos de superficie cultivada, del rendimiento kilogramo por hectárea y la producción en toneladas de los once principales rubros agrícolas (aproximadamente 80% del valor agregado de la agricultura).
Cuadro 9	Indicador Mensual de la Actividad Económica del Paraguay (IMAEP): Serie del Indicador Mensual de la Actividad Económica del Paraguay (IMAEP). Este indicador pretende entregar señales en el corto plazo sobre la evolución de la economía en términos constantes. Su período base es el año 1994, - Año 1994 = 100 -. El IMAEP incorpora información preliminar y no incluye la totalidad de las informaciones para las actividades económicas que integran el Producto Interno Bruto, por lo que debe considerarse como un indicador de tendencia o dirección de la economía paraguaya en el corto plazo. Los índices publicados en forma mensual sufren de modificaciones periódicas producto de la actualización de los datos, dada que estos no se agotan en el momento de su publicación.
Cuadro 10	Evolución del salario mínimo legal: Serie del salario mínimo legal establecido por Decreto del Poder Ejecutivo en guaraníes corrientes y en guaraníes constantes de 1980. Así como también en forma de índice tanto en términos nominales como reales (base 1980=100), calculado utilizando el índice de precio al consumidor (IPC).
Cuadro 11	Índice de sueldos y salarios: Evolución del índice nominal de sueldos y salarios, a nivel general así como también de las principales ramas de actividad económica del país, tanto de empresas del sector público como del privado. Para el cálculo del índice se toma como período base el año 2001 - Año base 2001=100 -.
Cuadro 12	Índice nominal de tarifas y precios: Índices de precios correspondiente a servicios básicos (electricidad, agua y teléfono), combustibles (nafta común, nafta súper y gasoil), y tarifa de pasaje urbano del Área Metropolitana de Asunción.
Cuadro 13	Índice de precios al consumidor (IPC): Por principales agrupaciones y a nivel general. Este índice mide las variaciones de precios a lo largo del tiempo de una canasta de consumo fija, correspondiente al Área Metropolitana de Asunción, (base 2007=100) y con una muestra representativa de 450 productos, clasificados por finalidad de gastos del consumo. Las variaciones del índice general se presentan en forma mensual, acumulada e interanual.
Cuadro 14	Índice de precios al consumidor. Inflación total, inflación subyacente y subyacente (X1). Subyacente: excluye de la canasta del IPC las frutas y verduras. Subyacente (X1): además de excluir a las frutas y verduras no incorpora los servicios tarifados y combustibles.

Cuadros 15 y 15 (continuación)	Índice de precios al consumidor (IPC): Por principales grupos dentro de cada agrupación. Se presentan los índices a nivel de 20 grupos, dentro de las 7 principales agrupaciones.
Cuadro 16	Índice de precios del productor (IPP): Serie del Índice de Precios del Productor (IPP) de cobertura nacional, que mide la evolución de precios de bienes transados en la economía en el primer canal de comercialización. Incluye bienes nacionales como bienes importados. La agregación del IPP se realizó de acuerdo a la Clasificación Central de Productos (CPC), basado fundamentalmente en las características físicas de los bienes.
Cuadros 17 al 26	Sector monetario: Las variables monetarias presentan los datos financieros de una economía de manera a facilitar el análisis de los pasivos monetarios del país, en particular, la evaluación del comportamiento de los agregados monetarios y su interacción con la actividad económica en general. Además, los datos monetarios revisten particular importancia porque facilitan la formulación, ejecución y supervisión de la política monetaria y con ello poder anticipar los efectos reales o nominales de la implementación de las distintas medidas de política económica adoptadas. Los datos referidos a variables monetarias se basan en las cuentas del “Panorama Monetario” que consolida las cuentas del Banco Central y las del Sistema Bancario. Estas variables reflejan la cantidad de pasivos monetarios del país y cuales son las fuentes de cambio (expansión ó contracción). También sirven para reflejar el grado de profundización financiera de la economía a fin de determinar la importancia relativa de las unidades institucionales creadoras de “pasivos monetarios”.
Cuadro 17	Balance monetario del Banco Central del Paraguay (BCP): Activos internacionales netos: Activos en el exterior del BCP menos los pasivos del BCP con el exterior. Los activos internos netos Comprenden: <ul style="list-style-type: none">✓ Crédito neto al sector público: Créditos menos los depósitos al gobierno general y al resto del sector público. El gobierno general incluye la administración central, las entidades descentralizadas y la seguridad social. El resto del sector público incluye a las empresas públicas y a los gobiernos locales.✓ Crédito neto al sistema bancario: Préstamos menos los depósitos del sistema bancario con el BCP.✓ Instrumento de regulación monetaria (IRM): Títulos-valores de deuda emitidos por el BCP, tales como letras de regulación monetaria y cartas de compromiso y call money pasivo.✓ Call money pasivo: Instrumento de deuda de corto plazo del BCP.✓ Otros activos y pasivos: Cuenta capital y reservas del BCP, crédito neto al resto del sistema financiero, pasivos externos de mediano y largo plazo y los activos y pasivos no clasificados. Billetes y monedas en circulación (M0): Billetes y monedas emitidos por el BCP y en circulación en la economía. Reservas bancarias: Depósitos bancarios en moneda nacional en el BCP y los depósitos de encaje legal en moneda nacional de las empresas financieras en el BCP. Base monetaria: Billetes y monedas en circulación (M0) y las reservas bancarias en el BCP.
Cuadro 18	Instrumentos de regulación monetaria: Comprende montos y tasas de colocación, según plazos, así como también el rendimiento promedio ponderado de dichos instrumentos.
Cuadro 19	Operaciones cambiarias del Banco Central del Paraguay: Operaciones de compra y venta de divisas del BCP al sector financiero, sector público y otras operaciones (entidades binacionales, organismos multilaterales).
Cuadro 20	Agregados monetarios: Base Monetaria (BM): Billetes y monedas en circulación (M0) y las reservas bancarias en el BCP. Billetes y Monedas en Circulación (M0): Billetes y monedas emitidos por el BCP y en circulación en la economía. Medio Circulante (M1): Billetes y monedas en poder del público y los depósitos en cuenta corriente del sector privado. Los billetes y monedas en poder de público lo constituyen los billetes y monedas en circulación menos el efectivo en poder de los bancos. Depósitos de ahorro: Depósitos a la vista del sector privado en el sistema bancario. Depósitos a plazo: Depósitos del sector privado a plazo en el sistema bancario, basados en la emisión de instrumentos no negociables. Certificados de depósitos de ahorro (CDA): Certificados de depósitos del sector privado negociables con endoso emitidos por el sistema bancario y las empresas financieras. Oferta Monetaria (M2): Medio circulante (M1) y el cuasidinero. Este último, comprende los depósitos de ahorro, depósitos a plazo y los certificados de depósitos de ahorro. Depósitos en moneda extranjera: Depósitos en moneda extranjera del sector privado, ya sean en cuenta corriente, a la vista o a plazos. Oferta monetaria ampliada (M3): Oferta monetaria (M2), más los depósitos en moneda extranjera.

Cuadro 21	Agregados monetarios: Las tasas de variación mensual e interanual de los diferentes agregados monetarios (BM, M0, M1, M2, M3).
Cuadro 22	Depósitos del sector privado en el sistema bancario: Depósitos del sector privado tanto en moneda nacional como extranjera y su participación porcentual sobre el total de depósitos expresados en moneda nacional. Los depósitos en moneda nacional son los captados tanto por los bancos como por las empresas financieras. Los depósitos en moneda extranjera son los captados solamente por los bancos.
Cuadro 23	Depósitos totales en el sistema bancario: Depósitos del sector privado y del sector público tanto en moneda nacional como extranjera y su participación porcentual sobre el total de depósitos expresados en moneda nacional.
Cuadro 24	Crédito del sector bancario al sector privado: Total de saldos de los créditos, tanto en moneda nacional como en moneda extranjera, otorgados por el sistema bancario al sector privado.
Cuadros 25	Variación del crédito y depósitos del sector privado en el sistema bancario: Las variaciones mensuales e interanuales de los créditos y depósitos.
Cuadros 26	Variación del crédito y depósitos del sector privado en el sistema bancario en moneda extranjera: Las variaciones mensuales e interanuales de los créditos y depósitos en moneda extranjera.
Cuadros 27 al 30	Sector financiero: Proveen información al público respecto al desenvolvimiento de los bancos y otras entidades financieras del sistema financiero nacional. Así se provee información respecto a depósitos y créditos al sector privado, tasas de interés de los bancos y empresas financieras y evolución de la comercialización de valores financieros en la bolsa de valores.
Cuadro 27 y 27 (continuación)	Tasas efectivas de interés: Promedio mensual de tasas activas y pasivas en porcentaje anual, en moneda nacional y extranjera, elaborados en base a informes mensuales recibidos de la Superintendencia de Bancos. Adicionalmente, se calcula el margen de intermediación o spread bancario, definido como la diferencia entre tasas activas y pasivas, además del call interbancario y del BCP, esto último solamente en moneda nacional.
Cuadro 28	Operaciones de la bolsa de valores de Asunción: Total de operaciones de la Bolsa de Valores de Asunción agrupados por instrumentos transados.
Cuadro 29	Principales indicadores del sistema bancario: Ratios mensuales de morosidad, solvencia, rentabilidad, eficiencia, liquidez e intermediación del sistema bancario nacional, elaborados en base a los balances consolidados de los bancos, proveídos por la Superintendencia de Bancos.
Cuadro 30	Principales indicadores de las empresas financieras: Ratios mensuales de morosidad, solvencia, rentabilidad, eficiencia, liquidez e intermediación de las empresas financieras, elaborados en base a los balances consolidados de las empresas, proveídos por la Superintendencia de Bancos.
Cuadro 31	Posición del BCP ante el sistema financiero: Registra los créditos otorgados por el BCP al sistema financiero y los depósitos que estas entidades mantienen en el BCP. La posición neta, si es negativa son obligaciones que el BCP tiene con el sistema financiero, en cambio, si es positiva sería los compromisos del sistema financiero con el BCP.
Cuadros 32 al 34	Sector fiscal: Se presenta el comportamiento de los gastos e ingresos de la Administración Central, así como el resultado fiscal (déficit/superávit). Al mismo tiempo se cuantifican las fuentes de financiamiento más importantes, como ser la deuda interna y la evolución de los depósitos del mismo en el BCP.
Cuadro 32	Deuda interna del sector público y privado con el Banco Central del Paraguay: Saldo de deudas con el BCP de las distintas instituciones (ministerios, entidades descentralizadas, gobiernos locales, empresas públicas y entidades del sector público financiero), tanto en moneda nacional como en moneda extranjera. Se utiliza el tipo de cambio contable del BCP de fin de mes.
Cuadro 33	Depósitos del sector público no financiero en el Banco Central del Paraguay: Depósitos que cada una de las instituciones del sector público tiene con el BCP, incluyendo depósitos en dólares al tipo de cambio contable del BCP a fin de mes.
Cuadro 34	Ejecución presupuestaria del Gobierno Central: Presentación de lo recaudado/obligado, elaborado a partir de informes del Ministerio de Hacienda. Se detallan los principales ingresos recaudados y gastos obligados del Gobierno Central, el total de los mismos y el déficit o superávit.

Cuadros 35 al 51	Sector externo: La economía Internacional puede ser dividida en dos grandes subcampos: el comercio internacional y las finanzas internacionales. El comercio internacional considera las transacciones reales de la economía internacional que implican movimiento físico de bienes o un compromiso tangible de recursos. El análisis financiero internacional pone el acento en el lado monetario de la economía internacional. Los cuadros del sector externo tienen informaciones respecto a ambas áreas. Se presentan las transacciones externas (balanza de pagos), por un lado, y las tenencias de activos y pasivos financieros externos (posición de inversión internacional), por el otro. Luego se encuentran los cuadros de exportaciones e importaciones, precios internacionales de algunos productos básicos, la deuda pública externa, los ingresos de divisas generados por las empresas binacionales y la colocación de reservas internacionales, también se detalla el stock de reservas internacionales y finalmente se presenta el cuadro referente al tipo de cambio nominal y real.
Cuadros 39 y 40	Posición de inversión internacional (PII): es elaborada principalmente conforme con las directrices de la quinta edición del <i>Manual de Balanza de Pagos (MBP5)</i> del Fondo Monetario Internacional. Los datos de la PII son consistentes con los correspondientes rubros de la cuenta financiera de la balanza de pagos y comprenden en principio todos los activos y pasivos entre los residentes en Paraguay y los no residentes. Los activos son desagregados en inversión directa en el extranjero, inversión de cartera, instrumentos financieros derivados, otra inversión (dividida en créditos comerciales, préstamos, moneda y depósitos y otros activos), y activos de reserva. Los pasivos son desagregados en inversión directa en la economía declarante, inversión de cartera, instrumentos financieros derivados, y otra inversión (dividida en créditos comerciales, préstamos, moneda y depósitos y otros pasivos).
Cuadros 41 y 42, 43	Exportaciones: Son utilizados despachos finiquitados proveídos por la Dirección Nacional de Aduanas (DNA). Estos constituyen la fuente primaria de información utilizada para la elaboración de las estadísticas de exportación registrada.
Cuadro 44	Precios internacionales: Evolución de los precios internacionales de la soja, el algodón y petróleo tipo brend. En los dos primeros productos, se agregan columnas auxiliares de precio expresados en USD por toneladas para hacerlos comparables. La información es extraída del servicio de información Reuters.
Cuadro 45	Importaciones: Clasificadas por países del Mercosur y del resto del mundo. Son utilizados despachos finiquitados proveídos por la Dirección Nacional de Aduanas (DNA). Estos constituyen la fuente primaria de información utilizada para la elaboración de las estadísticas de importación registrada.
Cuadro 46	Importaciones por tipo de bienes: Son utilizados despachos finiquitados proveídos por la Dirección Nacional de Aduanas (DNA). Clasificados según su utilización.
Cuadro 47	Ingreso de divisas – entidades binacionales: Flujo de divisas que las dos empresas hidroeléctricas binacionales: Itaipú y Yacyretá generan (concepto caja).
Cuadro 48	Activos de reservas internacionales: Las reservas internacionales netas son el resultado de la diferencia entre las reservas brutas y los pasivos de corto plazo del BCP con no residentes. Las reservas brutas comprenden oro, divisas (billetes y moneda extranjera, depósitos a la vista y a plazo) y otros activos de reserva (Derechos Especiales de Giro, saldos de la Asociación Latinoamericana de Integración (ALADI), inversiones en valores). Los saldos pasivos de corto plazo con no residentes derivados de las operaciones de ALADI constituyen los pasivos de corto plazo. Las reservas internacionales no denominadas en dólares de los EE.UU., se valoran a la cotización contable promedio de las divisas respecto al dólar, correspondiente al día hábil anterior a la fecha de referencia.
Cuadro 49	Intereses cobrados: El interés generado por las colocaciones del BCP de las reservas internacionales netas en el exterior.
Cuadro 50	Remesas familiares: Es el flujo de divisas que remiten los trabajadores paraguayos, que viven en el exterior, a sus familiares residentes en el país. El cuadro detalla la información tanto por los principales países de remisión como por mes. La fuente de estos datos son los formularios remitidos al Banco Central del Paraguay por los bancos, financieras y casas de cambio conforme a lo establecido por la Circular N° 207 del 24 de junio del 2003 de la Superintendencia de Bancos. La información contenida en este cuadro es parcial debido a que además de las instituciones financieras, existen otros medios de remisión de remesas familiares. Por esta razón la cobertura de la información no es total y se deben realizar cálculos adicionales antes de ingresar estas estadísticas a la Balanza de Pagos de Paraguay.
Cuadro 51	Deuda pública externa: La deuda pública externa de mediano y largo plazo (DPE) cubre los pasivos en posesión de no residentes que requieren del pago de los intereses y/o el principal en el futuro. La deuda pública incluye el Banco Central del Paraguay (BCP), gobierno general, empresas públicas no financieras, y empresas públicas financieras. Los pasivos incluidos en la DPE se refieren a préstamos e instrumentos contratados con un plazo de pago superior a un año. En principio, no existe deuda privada garantizada por el sector público. Toda la información es extraída de la base de datos compartida por el Ministerio de Hacienda y el Banco Central del Paraguay.

Cuadro 52

Tipo de cambio nominal y real: A partir de abril de 2004, se incluye una serie modificada del índice de tipo de cambio efectivo real. La serie fue modificada para incorporar a la Zona Euro en reemplazo de Alemania. Así mismo, el nuevo indicador utiliza como año base el promedio del año 1995 y se calcula utilizando la metodología de paridad de poder de compra.

$$ITCER = \sum_{i=1}^n ITCN_i * \frac{IPP_i^{ext}}{IPC_{py}} * \omega_i$$

En donde:

ITCER: Índice del tipo de cambio efectivo real.

ITCN_i: Índice del tipo de cambio nominal del guaraní con respecto a la moneda del país *i*.

IPP_i^{ext}: Índice de precios del productor o al por mayor del país *i*.

IPC_{py}: Índice de precios al consumidor del Paraguay.

ω_i: Participación comercial del país *i* en el comercio del Paraguay, definido como (M_i+X_i)/(M_i+X_i)

Cuadro 53

Volumen de compra / venta de divisas del mercado cambiario: Flujos de compra y venta de divisas entre los bancos, financieras, casas de cambio y particulares (personas naturales y jurídicas diferentes de las instituciones financieras). Están excluidas las transacciones de particulares entre sí. La fuente de información constituyen los bancos, financieras y casas de cambio; en ese sentido, hasta el 2002, la información era procesada y publicada por la Gerencia de Estudios Económicos, sin embargo, desde el 2003, ésta información es proveída por el Departamento de Operaciones de Mercado Abierto, de acuerdo con los datos transmitidos vía DATATEC y otros medios adicionales (fax o correo electrónico) utilizados por las instituciones declarantes y publicada por la Gerencia Estudios Económicos.

Apéndice estadístico

Cuadro N°

Nivel de actividad.

Producto interno bruto a precios de comprador por sectores económicos en valores constantes	1
Producto interno bruto a precios de comprador por sectores económicos en valores corrientes	2
Evolución del producto interno bruto	3
Producto interno bruto por tipo de gasto	4
Producto interno bruto trimestral por sectores económicos, valores constantes y var. porc.	5
Producto interno bruto trimestral por tipo de gasto, valores corrientes y variación porcentual	6
Producto interno bruto a precios de comprador y por habitante	7
Producción agrícola	8
Indicador mensual de la actividad económica del Paraguay	9

Precios y salarios.

Evolución del salario mínimo legal	10
Índice de sueldos y salarios	11
Índice nominal de tarifas y precios	12
Índice de precios al consumidor	13
Índice de precios al consumidor - Inflación total , inflación subyacente y subyacente (X1)	14
IPC - Principales grupos dentro de cada agrupación	15
Índice de precios del productor	16

Indicadores monetarios.

Balance monetario del Banco Central del Paraguay	17
Instrumentos de regulación monetaria	18
Operaciones cambiarias del Banco Central del Paraguay	19
Agregados monetarios - En millones de guaraníes	20
Agregados monetarios - Variación porcentual	21
Depósitos del sector privado en el sistema bancario	22
Depósitos totales en el sistema bancario	23
Crédito del sector bancario al sector privado	24
Variación del crédito y depósitos del sector privado en el sistema bancario	25
Variación del crédito y depósitos del sector privado en el sistema bancario (moneda extranjera)	26

Indicadores financieros.

Tasas efectivas de interés	27
Operaciones en la Bolsa de Valores de Asunción	28
Principales indicadores del sistema bancario nacional	29
Principales indicadores de las empresas financieras	30
Posición del sistema financiero del Banco Central del Paraguay	31

Sector fiscal.

Deuda interna del sector público y privado con el Banco Central del Paraguay	32
Depósito del sector público no financiero en el Banco Central del Paraguay	33
Ejecución presupuestaria del Gobierno Central	34

Apéndice estadístico

Cuadro N°

Sector externo.

Balanza de pagos – Presentación normalizada	35
Balanza de pagos – Resumen de la cuenta corriente por componentes normalizados	36
Balanza de pagos – Resumen de la cuenta de capital por componentes normalizados	37
Balanza de pagos – Presentación analítica	38
Posición de inversión internacional – Saldos a fin de período	39
Posición de inversión internacional – Saldos y transacciones	40
Exportaciones registradas por principales productos en miles de dólares	41
Exportaciones registradas por principales productos en toneladas	42
Exportaciones registradas por países	43
Precios internacionales de la soja, el algodón y el petróleo	44
Importaciones registradas por países	45
Importaciones por tipo de bienes	46
Entidades binacionales, ingreso de divisas	47
Reservas internacionales netas	48
Intereses cobrados por colocaciones de las reservas internacionales netas	49
Remesas familiares, ingreso de divisas	50
Deuda pública externa	51
Tipo de cambio: nominal, real bilateral, y efectivo real	52
Volumen de compra y venta de divisas del mercado cambiario	53

Cuadro N° 1

Producto interno bruto a precios de comprador

Por sectores económicos.

En miles de guaraníes constantes de 1994.

Sector económico	2003	2004	2005	2006	2007*	2008*	2009*	2010*
Agricultura	2.757.482.811	2.838.869.659	2.684.907.092	2.717.691.834	3.372.655.566	3.726.784.400	2.795.088.300	
Ganadería	797.844.227	857.751.378	987.244.381	1.092.326.971	1.022.313.114	1.089.037.645	1.141.311.452	
Explotación forestal	276.707.435	285.285.365	304.684.770	310.778.465	318.547.927	331.502.169	317.247.576	
Pesca	13.306.092	13.439.153	13.640.740	13.845.351	13.983.805	14.123.643	14.335.498	
Minería	15.983.554	16.415.110	17.695.489	17.306.188	17.911.904	18.807.500	19.371.725	
Industria	2.128.052.990	2.198.170.110	2.256.893.634	2.314.014.893	2.285.359.335	2.330.018.435	2.311.686.882	
Construcción	577.134.840	589.487.159	616.014.081	594.453.588	637.254.246	707.352.214	721.499.258	
Total producción de bienes	6.566.511.949	6.799.417.934	6.881.080.187	7.060.417.290	7.668.025.897	8.217.626.006	7.320.540.690	
Electricidad y agua	255.266.136	264.501.377	271.945.318	295.060.670	312.469.249	323.405.674	338.929.146	
Transportes	554.207.726	613.244.237	626.773.856	675.035.443	739.163.810	779.817.820	697.936.949	
Comunicaciones	454.458.491	492.650.024	558.981.900	637.239.366	713.708.091	747.966.079	780.876.586	
Comercio	2.683.064.712	2.826.106.498	2.893.268.157	3.061.077.710	3.220.253.751	3.352.284.155	3.238.306.494	
Finanzas	312.529.536	314.717.243	327.743.638	344.556.888	362.818.403	431.406.819	459.879.669	
Viviendas	283.145.304	289.018.087	294.509.430	300.399.619	305.806.812	311.311.334	316.603.627	
Servicios a las empresas	366.844.054	379.316.751	400.286.245	418.299.126	435.449.390	448.540.114	504.159.088	
Hoteles y restaurantes	177.633.918	179.535.921	183.180.264	185.927.968	192.435.447	202.249.655	203.260.903	
Servicios a los hogares	852.903.173	868.255.430	901.169.415	939.018.531	967.376.890	1.010.908.850	1.081.672.470	
Gobierno general	991.276.128	1.025.517.481	1.105.104.495	1.154.456.044	1.189.089.725	1.230.707.865	1.417.775.460	
Total producción de servicios	6.931.329.178	7.252.863.049	7.562.962.719	8.011.071.366	8.438.571.568	8.838.598.365	9.039.400.392	
Valor agregado bruto	13.497.841.127	14.052.280.983	14.444.042.906	15.071.488.656	16.106.597.465	17.056.224.371	16.359.941.083	
Impuestos a los productos	1.128.277.994	1.178.668.778	1.222.279.523	1.274.837.543	1.344.953.608	1.412.201.288	1.398.079.275	
Producto interno bruto a precios de comprador	14.626.119.121	15.230.949.761	15.666.322.429	16.346.326.199	17.451.551.073	18.468.425.659	17.758.020.358	19.352.375.003

Fuente: Gerencia de Estudios Económicos, Departamento de Cuentas Nacionales y Mercado Interno.

* Cifras preliminares.

Cuadro N° 2

Producto interno bruto a precios de comprador

Por sectores económicos.

En miles de guaraníes corrientes.

Sector económico	2003	2004	2005	2006	2007	2008*	2009*	2010*
Agricultura	5.092.618.131	6.487.743.946	6.544.024.519	6.641.081.727	9.215.259.923	11.916.038.868	8.335.012.443	
Ganadería	1.569.036.771	1.873.789.629	2.375.639.421	2.958.240.205	3.251.324.496	4.272.694.400	4.112.380.876	
Explotación forestal	512.382.108	620.998.443	801.600.699	920.528.603	1.026.277.958	1.146.419.153	1.168.031.380	
Pesca	25.731.203	27.598.136	34.951.120	40.165.014	40.586.058	44.155.019	42.228.421	
Minería	36.477.405	45.908.280	55.490.625	65.700.757	68.936.160	88.656.792	105.666.090	
Industria	5.349.599.867	5.898.734.300	6.414.812.096	7.141.197.882	7.901.719.573	9.241.388.359	9.186.731.647	
Construcción	1.779.071.438	1.941.493.015	2.132.562.634	2.457.483.658	3.269.472.045	4.498.043.121	4.625.127.593	
Total producción de bienes	14.364.916.923	16.896.265.748	18.359.081.115	20.224.397.846	24.773.576.213	31.207.395.712	27.575.178.450	
Electricidad y agua	875.072.271	915.141.944	940.897.056	1.024.732.218	1.048.022.914	1.058.503.143	1.084.551.394	
Transportes	1.454.591.580	1.664.486.462	2.076.500.591	2.355.472.592	2.687.433.868	3.014.136.096	2.925.393.251	
Comunicaciones	1.081.362.214	1.164.650.608	1.471.052.152	1.603.722.061	2.176.036.854	2.153.469.702	2.239.010.618	
Comercio	6.509.794.771	8.230.570.492	9.093.352.611	10.859.855.450	11.982.497.049	13.820.503.053	12.734.612.526	
Finanzas	880.886.581	895.509.298	1.095.461.497	1.352.670.968	1.539.990.896	2.365.182.032	2.505.686.113	
Viviendas	591.099.061	603.380.052	616.639.461	647.244.596	671.075.159	733.213.664	778.685.231	
Servicios a las empresas	837.457.443	907.971.721	1.030.484.883	1.221.319.558	1.402.250.760	1.611.117.651	1.828.892.209	
Hoteles y restaurantes	446.335.085	469.340.873	492.656.943	563.450.730	658.983.801	777.180.481	789.439.555	
Servicios a los hogares	2.475.680.895	2.534.730.729	2.721.476.887	2.903.941.789	3.263.376.493	3.719.245.293	4.118.939.792	
Gobierno general	3.210.017.300	3.446.037.075	4.186.843.544	4.827.240.727	5.639.996.829	6.238.732.056	7.205.693.241	
Total producción de servicios	18.362.297.201	20.831.819.255	23.725.365.625	27.359.650.689	31.069.664.623	35.491.283.171	36.210.903.930	
Valor agregado bruto	32.727.214.124	37.728.085.003	42.084.446.740	47.584.048.535	55.843.240.836	66.698.678.883	63.786.082.380	
Impuestos a los productos	2.939.211.001	3.793.797.608	4.084.863.127	4.686.049.692	5.668.411.001	6.922.975.828	6.919.233.566	
Producto interno bruto a precios de comprador	35.666.425.125	41.521.882.611	46.169.309.867	52.270.098.227	61.511.651.837	73.621.654.711	70.705.315.946	80.691.027.717

Fuente: Gerencia de Estudios Económicos, Departamento de Cuentas Nacionales y Mercado Interno.

* Cifras preliminares.

Cuadro N° 3

Evolución del producto interno bruto

Por rama de actividad económica.

Variación porcentual.

Sector Económico	2000	2001	2002	2003	2004	2005	2006	2007	2008*	2009*	2010*
Agricultura	-10,2	18,8	4,9	11,8	3,0	-5,4	1,2	24,1	10,5	-25,0	
Ganadería	1,0	1,7	3,8	-1,2	7,5	15,1	10,6	-6,8	6,5	4,8	
Explotación forestal	-4,0	-9,3	-0,5	2,0	3,1	6,8	2,0	2,5	4,1	-4,3	
Caza y pesca	-1,3	-1,3	-3,5	-1,0	1,0	1,5	1,5	1,0	1,0	1,5	
Minería	-5,2	-8,3	-9,1	15,6	2,7	7,8	-2,2	3,5	5,0	3,0	
Industria	-2,2	-0,7	-1,4	0,7	3,3	2,7	2,5	-1,2	2,0	-0,8	
Construcción	-7,8	-1,4	-8,9	14,4	2,1	4,5	-3,5	7,2	11,0	2,0	
Total producción de bienes	-5,3	5,7	1,0	6,1	3,5	1,2	2,6	8,6	7,2	-10,9	
Electricidad y agua	1,9	1,9	1,1	4,6	3,6	2,8	8,5	5,9	3,5	4,8	
Transportes	1,4	1,3	2,0	6,7	10,7	2,2	7,7	9,5	5,5	-10,5	
Comunicaciones	1,4	2,9	1,9	-5,8	8,4	13,5	14,0	12,0	4,8	4,4	
Comercio	-3,8	0,0	-1,8	5,8	5,3	2,4	5,8	5,2	4,1	-3,4	
Finanzas	-5,8	1,0	-0,2	-6,7	0,7	4,1	5,1	5,3	18,9	6,6	
Viviendas	2,7	2,5	2,0	1,8	2,1	1,9	2,0	1,8	1,8	1,7	
Servicios a las empresas	1,5	0,4	0,9	-8,1	3,4	5,5	4,5	4,1	3,0	12,4	
Hoteles y restaurantes	-1,3	1,2	0,5	1,5	1,1	2,0	1,5	3,5	5,1	0,5	
Servicios a los hogares	-0,1	-2,2	-0,4	1,9	1,8	3,8	4,2	3,0	4,5	7,0	
Gobierno general	-0,6	-7,4	-1,8	-0,6	3,5	7,8	4,5	5,0	3,5	15,2	
Total producción de servicios	-1,5	-0,9	-0,5	1,9	4,6	4,3	5,9	5,6	4,7	2,3	
Valor agregado bruto	-3,3	2,1	0,2	3,9	4,1	2,8	4,3	7,0	5,9	-4,1	
Impuestos a los productos	-4,3	1,5	-3,0	3,4	4,5	3,7	4,3	5,0	5,0	-1,0	
Producto interno bruto a precios de comprador	-3,3	2,1	0,0	3,8	4,1	2,9	4,3	6,8	5,8	-3,8	9,0

Fuente: Gerencia de Estudios Económicos, Departamento de Cuentas Nacionales y Mercado Interno.

* Cifras preliminares.

Cuadro Nº 4

Producto interno bruto por tipo de gasto

En miles de guaraníes corrientes

Componentes	2003	2004	2005	2006	2007	2008*	2009*	2010*
Consumo Total	29.908.402.471	34.346.675.641	39.225.458.548	44.752.019.484	52.849.920.078	64.147.277.003	63.312.369.862	
Consumo Privado	26.179.463.071	30.256.349.611	34.215.450.362	38.890.884.196	46.450.732.571	57.027.381.003	54.954.409.387	
Consumo Público	3.728.939.400	4.090.326.030	5.010.008.186	5.861.135.288	6.399.187.507	7.119.896.000	8.357.960.476	
Formación Bruta de Capital	7.171.567.202	7.983.909.412	9.128.032.560	10.269.569.799	11.095.894.755	13.289.336.858	10.975.380.180	
Formación Bruta de Capital Fijo	6.764.998.921	7.749.261.622	8.913.716.681	9.958.557.029	10.695.283.747	12.977.762.017	10.726.120.307	
Variación de Existencias	406.568.281	234.647.790	214.315.880	311.012.771	400.611.008	311.574.841	249.259.873	
Exportaciones de Bienes y Servicios	16.413.112.227	19.470.616.407	23.421.995.990	27.613.157.466	30.129.868.794	37.092.469.679	32.899.671.312	
Importaciones de Bienes y Servicios	17.826.656.775	20.279.318.849	25.606.177.231	30.364.648.521	32.564.031.789	40.907.428.828	36.482.105.408	
Producto Interno Bruto	35.666.425.125	41.521.882.611	46.169.309.867	52.270.098.228	61.511.651.837	73.621.654.711	70.705.315.946	80.691.027.717

En miles de guaraníes constantes de 1994

Componentes	2003	2004	2005	2006	2007*	2008*	2009**	2010**
Consumo Total	11.366.534.997	11.890.421.261	12.448.857.423	13.068.754.280	13.834.071.514	14.727.534.933	14.464.943.904	
Consumo Privado	10.223.582.591	10.678.532.016	11.098.198.325	11.664.206.439	12.387.387.238	13.230.216.707	12.827.394.889	
Consumo Público	1.142.952.406	1.211.889.245	1.350.659.098	1.404.547.841	1.446.684.276	1.497.318.226	1.637.549.014	
Formación Bruta de Capital	2.603.909.729	2.553.593.152	2.739.702.363	2.857.283.927	3.365.924.263	3.789.582.190	3.296.503.358	
Formación Bruta de Capital Fijo	2.298.381.962	2.414.360.362	2.611.550.352	2.677.003.985	3.061.705.570	3.545.353.642	3.100.639.852	
Variación de Existencias	305.527.767	139.232.790	128.152.011	180.279.942	304.218.692	244.228.548	195.863.507	
Exportaciones de Bienes y Servicios	6.286.752.784	6.797.177.986	7.168.885.575	8.216.831.860	8.880.932.804	9.956.019.977	8.683.056.377	
Importaciones de Bienes y Servicios	5.631.078.388	6.010.242.638	6.691.122.933	7.796.543.868	8.629.377.508	10.004.711.441	8.686.483.281	
Producto Interno Bruto	14.626.119.121	15.230.949.761	15.666.322.429	16.346.326.199	17.451.551.073	18.468.425.659	17.758.020.358	19.352.375.003

Fuente: Gerencia de Estudios Económicos, Departamento de Cuentas Nacionales y Mercado Interno.

* Cifras preliminares.

Cuadro N° 5

Producto interno bruto trimestral.

Por sectores económicos.

En miles de guaraníes constantes de 1994.

Año		Ganadería		Minería e	Electricidad	Construcción	Servicios	Valor		PIB
		Agricultura	forestal y pesca					industria manufacturera	agregado bruto a precios básicos	
2005	I	709.076.226	297.790.363	532.598.122	68.762.088	159.198.050	1.739.754.897	3.507.179.745	287.593.583	3.794.773.328
	II	659.411.394	341.907.161	549.857.282	65.593.540	143.825.558	1.792.449.503	3.553.044.439	297.808.864	3.850.853.303
	III	585.024.707	337.702.131	582.378.970	67.790.762	147.294.568	1.804.570.688	3.524.761.826	305.792.992	3.830.554.818
	IV	731.394.765	328.170.237	609.754.749	69.798.927	165.695.905	1.954.242.314	3.859.056.896	331.084.085	4.190.140.981
	Total	2.684.907.092	1.305.569.891	2.274.589.123	271.945.318	616.014.081	7.291.017.401	14.444.042.906	1.222.279.523	15.666.322.429
2006	I	723.224.741	342.410.046	566.641.739	74.340.437	151.967.920	1.845.914.968	3.704.499.852	310.142.736	4.014.642.588
	II	664.051.971	386.435.548	566.871.336	72.075.978	141.659.948	1.928.611.695	3.759.706.476	309.440.992	4.069.147.467
	III	590.905.156	369.446.352	608.135.918	69.939.134	158.682.172	1.906.542.843	3.703.651.574	324.124.432	4.027.776.005
	IV	739.509.967	318.658.841	589.672.088	78.705.121	142.143.548	2.034.941.190	3.903.630.755	331.129.383	4.234.760.138
	Total	2.717.691.834	1.416.950.788	2.331.321.081	295.060.670	594.453.588	7.716.010.696	15.071.488.656	1.274.837.543	16.346.326.199
2007(*)	I	925.103.319	308.431.518	551.012.507	84.532.977	141.486.925	1.939.657.601	3.950.224.846	317.478.032	4.267.702.878
	II	825.374.684	341.293.201	562.786.473	75.418.490	150.785.153	1.968.780.115	3.924.438.116	324.252.652	4.248.690.768
	III	699.098.655	367.503.407	599.725.561	73.619.968	183.057.700	2.069.163.561	3.992.168.852	343.031.603	4.335.200.455
	IV	923.078.909	337.616.720	589.746.699	78.897.813	161.924.469	2.148.501.043	4.239.765.653	360.191.321	4.599.956.974
	Total	3.372.655.566	1.354.844.846	2.303.271.240	312.469.249	637.254.247	8.126.102.320	16.106.597.468	1.344.953.608	17.451.551.076
2008(*)	I	1.029.647.102	344.004.676	591.401.717	85.525.406	175.187.642	1.989.678.219	4.215.444.761	347.753.111	4.563.197.872
	II	911.857.577	403.129.155	606.512.427	79.004.924	178.884.097	2.101.615.416	4.281.003.597	349.341.424	4.630.345.020
	III	763.292.320	348.880.645	580.465.273	75.448.959	192.040.652	2.117.282.170	4.077.410.018	351.627.568	4.429.037.586
	IV	1.021.987.402	338.648.981	570.446.518	83.426.385	161.239.823	2.306.616.886	4.482.365.996	363.479.185	4.845.845.180
	Total	3.726.784.400	1.434.663.457	2.348.825.935	323.405.674	707.352.214	8.515.192.691	17.056.224.371	1.412.201.288	18.468.425.659
2009(*)	I	750.350.669	352.587.326	558.662.147	91.159.321	162.013.086	2.064.300.424	3.979.072.974	338.125.005	4.317.197.979
	II	686.990.138	385.607.194	549.248.066	81.999.617	166.573.466	2.103.299.717	3.973.718.199	332.745.629	4.306.463.828
	III	612.028.801	367.168.177	579.090.859	77.854.984	208.369.015	2.129.419.376	3.973.931.211	349.253.165	4.323.184.376
	IV	745.718.692	367.531.828	644.057.534	87.915.224	184.543.691	2.403.451.729	4.433.218.698	377.955.476	4.811.174.174
	Total	2.795.088.300	1.472.894.525	2.331.058.607	338.929.146	721.499.258	8.700.471.246	16.359.941.083	1.398.079.275	17.758.020.358
2010(*)	I	968.031.865	363.338.232	606.616.281	96.249.703	179.998.657	2.219.122.956	4.433.357.693	365.851.255	4.799.208.948
	II	864.784.264	403.837.554	591.142.950	87.493.591	192.493.941	2.309.897.689	4.449.649.989	360.351.175	4.810.001.164

Fuente: Gerencia de Estudios Económicos, Departamento de Cuentas Nacionales y Mercado Interno.

* Cifras preliminares.

Cuadro N° 5 (Continuación)

Producto interno bruto trimestral.

Por sectores económicos.

Variación porcentual interanual.

Año		Ganadería forestal y pesca		Minería e industria manufacturera	Electricidad y agua	Construcción	Servicios	Valor agregado bruto a precios básicos	Impuestos a los productos	PIB a precios de comprador
		Agricultura	pesca							
2005	I	-5,4	18,7	2,9	-0,9	4,7	5,0	3,3	2,7	3,2
	II	-6,1	15,4	1,3	0,9	3,2	1,0	0,9	-1,1	0,8
	III	-6,6	16,5	2,1	8,3	2,8	2,7	2,2	4,2	2,3
	IV	-3,9	2,7	4,5	3,4	7,1	8,5	4,7	8,9	5,0
	Total	-5,4	12,9	2,7	2,8	4,5	4,3	2,8	3,7	2,9
2006	I	2,3	15,6	6,3	8,1	-4,8	7,2	6,2	7,6	6,3
	II	0,9	13,6	3,0	9,8	-2,3	6,9	5,5	3,8	5,4
	III	1,0	8,3	4,4	3,3	7,7	4,9	4,6	6,0	4,7
	IV	0,7	-2,9	-3,1	12,7	-13,3	4,5	1,4	0,4	1,3
	Total	1,2	8,5	2,5	8,5	-3,5	5,8	4,3	4,3	4,3
2007(*)	I	27,6	-9,3	-2,4	13,7	-6,5	3,6	5,9	3,0	5,7
	II	23,8	-10,3	-0,5	4,7	7,6	3,1	5,0	5,4	5,1
	III	18,1	-2,1	-1,7	5,3	16,2	9,6	8,1	5,8	8,0
	IV	25,8	5,7	-0,3	0,2	11,4	5,0	8,3	7,7	8,2
	Total	24,1	-4,4	-1,2	5,9	7,2	5,3	6,9	5,5	6,8
2008(*)	I	11,3	8,9	7,5	1,3	23,5	4,0	7,2	9,0	7,3
	II	10,8	15,6	8,3	4,6	18,1	7,5	9,4	7,2	9,2
	III	9,8	-1,4	-2,9	2,4	4,2	2,3	2,6	2,5	2,6
	IV	10,0	0,7	-4,2	5,9	1,1	5,5	4,6	1,8	4,4
	Total	10,5	5,9	2,0	3,5	11,0	4,8	5,9	5,0	5,8
2009(*)	I	-27,2	2,5	-5,1	6,5	-8,3	3,8	-5,6	-2,8	-5,4
	II	-25,9	-4,6	-9,6	3,8	-8,0	-0,2	-7,7	-4,8	-7,4
	III	-20,4	5,2	0,2	3,2	8,7	0,6	-2,6	-0,7	-2,4
	IV	-25,4	8,8	12,2	5,5	16,3	4,4	-0,6	4,0	-0,3
	Total	-25,0	2,7	-0,8	4,8	2,0	2,2	-4,1	-1,0	-3,8
2010(*)	I	29,2	3,0	8,1	5,7	12,0	7,5	11,4	8,2	11,2
	II	28,0	5,0	7,8	6,7	17,0	10,1	12,6	8,3	12,2

Fuente: Gerencia de Estudios Económicos, Departamento de Cuentas Nacionales y Mercado Interno.

* Cifras preliminares.

Cuadro N° 6

Producto interno bruto trimestral.

Por tipo de gasto.

En miles de guaraníes constantes de 1994.

Año		Consumo hogares	Consumo gobierno	Formación bruta	Variación	Exportaciones	Importaciones	PIB
				de capital fijo	de existencias			a precios de comprador
2005	I	2.621.867.027	313.227.359	566.514.092	27.224.475	1.696.649.942	1.444.290.435	3.781.192.460
	II	2.715.573.867	330.261.451	587.282.534	30.106.190	1.784.798.042	1.618.431.217	3.829.590.868
	III	2.778.562.000	331.584.903	679.092.885	33.619.755	1.740.528.096	1.743.819.204	3.819.568.434
	IV	2.982.195.431	375.585.385	778.660.841	37.201.590	1.946.909.496	1.884.582.077	4.235.970.666
	Total	11.098.198.325	1.350.659.098	2.611.550.352	128.152.011	7.168.885.576	6.691.122.933	15.666.322.429
2006	I	2.792.358.649	326.418.321	596.094.517	39.776.958	2.050.358.244	1.784.010.168	4.020.996.521
	II	2.863.589.833	346.511.244	636.132.071	42.342.006	1.981.733.036	1.834.635.460	4.035.672.730
	III	2.828.525.487	350.081.189	661.475.657	45.247.742	2.161.419.630	2.047.137.247	3.999.612.459
	IV	3.179.732.471	381.537.086	783.301.739	52.913.237	2.023.320.949	2.130.760.993	4.290.044.489
	Total	11.664.206.439	1.404.547.841	2.677.003.985	180.279.942	8.216.831.860	7.796.543.868	16.346.326.198
2007(*)	I	3.208.933.553	335.016.561	645.856.601	70.810.492	2.015.050.749	2.024.823.895	4.250.844.060
	II	2.918.904.419	348.472.252	711.702.928	78.224.987	2.286.978.321	2.104.242.887	4.240.040.021
	III	3.024.182.114	352.970.573	806.415.686	79.576.485	2.273.273.287	2.218.735.904	4.317.682.240
	IV	3.235.367.153	410.224.890	897.730.356	75.606.728	2.305.630.447	2.281.574.822	4.642.984.752
	Total	12.387.387.238	1.446.684.276	3.061.705.570	304.218.692	8.880.932.804	8.629.377.508	17.451.551.073
2008(*)	I	3.447.298.458	352.856.598	760.256.322	62.970.121	2.216.887.851	2.277.071.478	4.563.197.872
	II	3.131.703.878	364.547.465	867.285.672	59.528.426	2.661.173.810	2.453.894.231	4.630.345.020
	III	3.178.802.150	364.042.056	987.215.741	60.449.574	2.595.920.280	2.757.392.215	4.429.037.586
	IV	3.472.412.221	415.872.107	930.595.906	61.280.428	2.482.038.036	2.516.353.517	4.845.845.180
	Total	13.230.216.707	1.497.318.226	3.545.353.642	244.228.548	9.956.019.977	10.004.711.441	18.468.425.659
2009(*)	I	3.208.132.163	378.615.130	626.725.570	43.083.812	2.265.555.740	2.204.914.436	4.317.197.979
	II	3.031.329.396	413.159.430	691.819.253	47.741.797	1.971.014.397	1.869.200.445	4.285.863.828
	III	3.095.691.020	427.306.892	851.619.182	49.629.100	1.987.028.500	2.089.090.318	4.322.184.376
	IV	3.443.242.310	482.967.562	980.975.847	45.408.797	2.353.457.740	2.473.278.082	4.832.774.174
	Total	12.778.394.889	1.702.049.014	3.151.139.852	185.863.507	8.577.056.377	8.636.483.281	17.758.020.358
2010(*)	I	3.459.127.627	432.735.708	746.615.356	41.791.298	2.859.362.062	2.740.423.103	4.799.208.948
	II	3.254.741.910	468.935.953	830.283.960	47.264.379	2.735.999.861	2.527.224.900	4.810.001.164

Fuente: Gerencia de Estudios Económicos, Departamento de Cuentas Nacionales y Mercado Interno.

* Cifras preliminares.

Cuadro N° 6 (Continuación)

Producto interno bruto trimestral.
Por tipo de gasto.
Variación porcentual interanual.

Año		Consumo hogares	Consumo gobierno	Formación bruta de capital fijo	Variación de existencias	Exportaciones	Importaciones	PIB
2005	I	0,2	12,6	10,4	-44,2	5,7	3,3	3,2
	II	4,8	12,9	4,5	-17,0	3,1	14,6	0,8
	III	5,8	12,3	15,2	17,9	-3,4	8,4	2,3
	IV	4,8	8,6	3,9	45,0	17,4	18,5	5,0
2006	I	6,5	4,2	5,2	46,1	20,8	23,5	6,3
	II	5,5	4,9	8,3	40,6	11,0	13,4	5,4
	III	1,8	5,6	-2,6	34,6	24,2	17,4	4,7
	IV	6,6	1,6	0,6	42,2	3,9	13,1	1,3
	Total	5,1	4,0	2,5	40,7	14,6	16,5	4,3
2007(*)	I	14,9	2,6	8,3	78,0	-1,7	13,5	5,7
	II	1,9	0,6	11,9	84,7	15,4	14,7	5,1
	III	6,9	0,8	21,9	75,9	5,2	8,4	8,0
	IV	1,7	7,5	14,6	42,9	14,0	7,1	8,2
	Total	6,2	3,0	14,4	68,7	8,1	10,7	6,8
2008(*)	I	7,4	5,3	17,7	-11,1	10,0	12,5	7,3
	II	7,3	4,6	21,9	-23,9	16,4	16,6	9,2
	III	5,1	3,1	22,4	-24,0	14,2	24,3	2,6
	IV	7,3	1,4	3,7	-18,9	7,7	10,3	4,4
	Total	6,8	3,5	15,8	-19,7	12,1	15,9	5,8
2009(*)	I	-6,9	7,3	-17,6	-31,6	2,2	-3,2	-5,4
	II	-3,2	13,3	-20,2	-19,8	-25,9	-23,8	-7,4
	III	-2,6	17,4	-13,7	-17,9	-23,5	-24,2	-2,4
	IV	-0,8	16,1	5,4	-25,9	-5,2	-1,7	-0,3
	Total	-3,4	13,7	-11,1	-23,9	-13,9	-13,7	-3,8
2010(*)	I	7,8	14,3	19,1	-3,0	26,2	24,3	11,2
	II	7,4	13,5	20,0	-1,0	38,8	35,2	12,2

Fuente: Gerencia de Estudios Económicos, Departamento de Cuentas Nacionales y Mercado Interno.

* Cifras preliminares.

Cuadro N° 7

Año	Producto interno bruto a precios de comprador en miles de dólares		Producto interno bruto por habitante en dólares	
	USD corrientes	USD constantes*/	USD corrientes	USD constantes*/
1991	5.844.757	6.228.901	1.341	1.429
1992	6.039.881	6.442.109	1.352	1.442
1993	6.254.151	6.694.111	1.366	1.462
1994	6.943.605	6.943.605	1.481	1.481
1995	8.024.930	7.322.189	1.672	1.526
1996	8.761.253	7.351.665	1.785	1.498
1997	8.867.617	7.571.624	1.767	1.509
1998	7.913.682	7.615.492	1.543	1.485
1999	7.300.929	7.502.650	1.394	1.433
2000	7.100.036	7.251.642	1.328	1.356
2001	6.447.382	7.401.336	1.182	1.356
2002	5.092.656	7.397.741	915	1.329
2003	5.551.901	7.681.785	978	1.353
2004	6.972.608	7.999.448	1.205	1.382
2005	7.505.252	8.228.111	1.272	1.395
2006	9.288.953	8.585.255	1.546	1.429
2007	12.260.045	9.165.731	2.003	1.498
2008**	16.874.399	9.699.803	2.709	1.557
2009**	14.254.583	9.326.691	2.248	1.471
2010**	16.810.631	10.164.063	2.606	1.576

Fuente: Gerencia de Estudios Económicos, Departamento de Cuentas Nacionales y Mercado Interno.

*/ Constantes de 1994.

** Cifras preliminares.

Para el cálculo del PIB per cápita se utilizan las proyecciones de población de la DGEEC. Febrero 2006

Cuadro Nº 8

Producción agrícola

Productos	2002/03	2003/04	2004/05	2005/06	2006/07	2007/08	2008/09
Algodón							
Superficie (ha)	186.405	320.000	225.000	245.000	110.000	66.256	30.000
Producción (ton)	172.760	330.000	198.000	180.000	105.000	65.666	18.000
Rendimiento (Kg/ha)	927	1.031	880	735	955	991	600
Arroz <i>cl</i> riego							
Superficie (ha)	30.303	31.000	33.500	42.000	42.000	33.870	50.000
Producción (ton)	110.250	125.000	102.000	126.000	130.000	145.288	215.000
Rendimiento (Kg/ha)	3.638	4.032	3.045	3.000	3.095	4.290	4.300
Caña de azúcar (uso indust.)							
Superficie (ha)	62.255	69.942	74.000	75.000	82.000	106.214	100.000
Producción (ton)	3.260.475	3.637.000	3.020.000	3.200.000	4.100.000	5.079.612	4.800.000
Rendimiento (Kg/ha)	52.373	52.000	40.811	42.667	50.000	47.824	48.000
Girasol							
Superficie (ha)	24.722	29.700	43.000	45.000	109.000	99.139	194.000
Producción (ton)	33.837	44.550	64.500	68.000	190.000	191.075	194.000
Rendimiento (Kg/ha)	1.369	1.500	1.500	1.511	1.743	1.927	1.000
Maíz							
Superficie (ha)	442.600	440.000	400.000	410.000	430.000	658.201	774.100
Producción (ton)	1.055.536	1.120.000	830.000	1.100.000	1.250.000	2.632.396	1.857.840
Rendimiento (Kg/ha)	2.385	2.545	2.075	2.683	2.907	3.999	2.400
Mandioca							
Superficie (ha)	284.383	306.000	290.000	300.000	300.000	170.694	180.000
Producción (ton)	4.668.804	5.500.000	4.785.000	4.800.000	4.800.000	2.318.797	2.610.000
Rendimiento (Kg/ha)	16.417	17.974	16.500	16.000	16.000	13.585	14.500
Maní							
Superficie (ha)	33.410	34.926	35.000	37.000	37.000	24.113	25.100
Producción (ton)	30.644	33.180	34.000	36.000	36.000	29.988	22.590
Rendimiento (Kg/ha)	917	950	971	973	973	1.244	900
Poroto							
Superficie (ha)	73.205	73.500	75.000	85.000	85.000	55.424	61.400
Producción (ton)	64.961	65.195	67.000	70.000	70.000	44.628	42.980
Rendimiento (Kg/ha)	887	887	893	824	824	805	700
Soja*							
Superficie (ha)	1.474.178	1.870.000	1.970.000	2.200.000	2.420.000	2.463.540	2.570.000
Producción (ton)	4.204.865	3.584.000	3.988.000	3.800.000	6.000.000	6.722.297	3.855.000
Rendimiento (Kg/ha)	2.852	1.917	2.024	1.727	2.696	2.729	1.500
Tabaco							
Superficie (ha)	6.894	8.268	7.800	8.000	8.000	2.220	3.250
Producción (ton)	12.794	16.535	15.600	15.000	15.000	3.774	5.688
Rendimiento (Kg/ha)	1.856	2.000	2.000	1.875	1.875	1.700	1.750
Trigo							
Superficie (ha)	310.931	325.000	365.000	365.000	320.000	381.078	508.000
Producción (ton)	536.754	715.000	800.000	620.000	800.000	799.732	1.066.800
Rendimiento (Kg/ha)	1.726	2.200	2.192	1.699	2.500	2.099	2.100

Fuente: Ministerio de Agricultura y Ganadería, Síntesis Estadística de la Dirección de Censos y Estadísticas Agropecuarias.

Cuadro N° 9
Indicador Mensual de la Actividad Económica del Paraguay (IMAEP).
Índice base enero 1994 = 100.

Actividades Económicas			
Año	Índice Serie Original 1994=100	Índice Serie Desestacionalizada 1994=100	Índice Serie Tendencia - Ciclo 1994=100
2008* Prom.	146,3	146,3	145,6
Ene	135,6	145,0	144,7
Feb	140,1	147,4	145,9
Mar	149,7	144,1	146,8
Abr	150,4	149,4	147,2
May	153,9	149,3	147,2
Jun	128,9	144,2	146,9
Jul	138,3	147,3	146,5
Ago	143,7	143,6	146,3
Sep	143,8	147,1	145,8
Oct	157,2	146,1	144,9
Nov	149,3	144,4	143,6
Dic	164,2	148,0	141,6
2009* Prom.	140,5	140,5	140,8
Ene	129,8	138,5	139,4
Feb	128,6	134,7	137,6
Mar	143,3	137,3	136,7
Apr	137,3	136,7	136,8
May	137,4	133,5	137,5
Jun	125,9	141,0	138,6
Jul	138,8	147,5	139,6
Ago	141,6	141,5	140,6
Sep	134,5	137,7	141,9
Oct	154,8	143,8	143,8
Nov	151,1	146,3	146,6
Dic	163,0	147,3	149,9
2010* Prom.	155,5	159,3	158,9
Ene	145,3	154,8	153,1
Feb	151,1	158,0	155,9
Mar	167,6	160,4	157,8
Abr	156,3	155,7	159,0
May	163,4	158,7	159,7
Jun	144,2	161,6	160,2
Jul	151,5	160,7	161,0
Ago	162,2	162,4	161,6
Sep	157,9	161,8	162,2

Fuente: Gerencia de Estudios Económicos, Departamento de Cuentas Nacionales y Mercado Interno.

* Cifras preliminares.

Cuadro N° 10

Evolución del salario mínimo legal.

Base 1980 = 100.

Período	IPC Base 1980 = 100	Salario mínimo legal		Índice de salario mínimo		Variación del poder adquisitivo respecto a 1980
		Nominal	Real	Nominal	Real	
2000	2.528,3	672.769	26.610	3.049,0	120,6	20,6
Enero		591.445				
Febrero/Diciembre		680.162				
2001	2.712,1	748.178	27.586	3.390,8	125,0	25,0
Enero/Abril		680.162				
Mayo/Diciembre		782.186				
2002	2.997,1	821.295	27.403	3.722,2	124,2	24,2
Enero/Julio		782.186				
Agosto/Diciembre		876.048				
2003	3423,6	964.383	28.169	4.370,6	127,7	27,7
Enero		876.048				
Febrero/Diciembre		972.413				
2004	3.571,9	972.413	27.224	4.407,0	123,4	23,4
Enero/Diciembre		972.413				
2005	3.814,6	1.059.931	27.786	4.803,7	125,9	25,9
Enero/Marzo		972.413				
Abril/Diciembre		1.089.103				
2006	4.180,6	1.187.122	28.396	5.380,1	128,7	28,7
Enero/Marzo		1.089.103				
Abril/Diciembre		1.219.795				
2007	4.520,5	1.250.290	27.659	5.666,4	125,4	25,4
Enero/Setiembre		1.219.795				
Octubre/Diciembre		1.341.775				
2008	4.979,5	1.341.775	26.946	6.081,0	122,1	22,1
Enero/Diciembre		1.341.775				
2009	5.108,6	1.386.501	27.141	6.283,7	123,0	23,0
Enero/Abril		1.341.775				
Mayo/Diciembre		1.408.864				
2010	5.311,4	1.448.312	27.268	6.563,8	123,6	23,6
Enero/Junio		1.408.864				
Julio/Octubre		1.507.484				

Fuente: Gerencia de Estudios Económicos, Departamento de Cuentas Nacionales y Mercado Interno.

Cuadro N° 11

Índice de Sueldos y Salarios

Base Junio 2001 = 100

Año	Industrias Manufactureras	Electricidad y Agua	Construcción	Comercio	Transporte	Comunicaciones	Intermediación Financiera	Servicios	Hoteles y Restaurantes	Índice General	Variaciones (%)	
											Semestral	Interanual
2002	108,1	100,8	108,3	105,5	104,8	112,8	107,8	113,4	109,3	107,6		
Jun	104,9	100,1	106,0	101,3	103,5	111,0	106,9	110,6	105,1	105,0	2,5	5,0
Dic	111,2	101,4	110,5	109,6	106,1	114,6	108,7	116,1	113,5	110,2	5,0	7,6
2003	119,6	110,9	115,5	129,2	111,9	118,3	116,5	123,4	122,7	119,9		
Jun	118,9	102,9	115,4	123,9	111,4	117,9	115,7	122,6	121,6	117,9	7,0	12,3
Dic	120,2	118,8	115,6	134,4	112,3	118,7	117,3	124,2	123,8	121,9	3,4	10,6
2004	122,3	119,0	117,9	145,3	116,2	130,1	121,8	128,5	127,3	127,1		
Jun	121,8	118,9	117,9	144,3	116,0	130,0	121,1	127,2	126,6	126,6	3,9	7,4
Dic	122,8	119,0	117,9	146,2	116,4	130,1	122,4	129,8	127,9	127,6	0,8	4,7
2005	134,3	121,2	131,7	157,4	126,6	138,4	138,2	139,8	143,2	138,7		
Jun	133,5	121,2	131,7	155,3	126,1	138,1	134,5	138,0	142,3	137,4	7,7	8,5
Dic	135,1	121,2	131,7	159,5	127,0	138,6	141,9	141,6	144,0	139,9	1,8	9,6
2006	147,3	138,2	140,9	174,0	146,6	150,7	157,8	156,6	155,4	154,0		
Jun	146,3	138,2	140,7	171,1	141,9	150,2	153,4	152,9	153,9	151,8	8,5	10,5
Dic	148,3	138,2	141,0	176,9	151,2	151,2	162,1	160,3	156,8	156,2	2,9	11,7
2007	159,2	139,8	146,5	191,5	167,6	158,1	178,6	171,8	167,7	167,8		
Jun	152,5	138,5	143,1	181,2	155,9	152,5	173,9	168,2	162,2	161,0	3,1	6,1
Dic	165,8	141,1	149,8	201,8	179,3	163,6	183,3	175,3	173,2	174,6	8,4	11,8
2008	169,6	152,3	151,7	207,9	201,9	179,8	197,6	185,1	176,8	183,7		
Jun	168,8	152,3	151,2	204,2	200,8	179,8	192,0	183,4	176,0	181,8	4,1	12,9
Dic	170,4	152,3	152,1	211,6	203,0	179,8	203,1	186,7	177,6	185,5	2,0	6,2
2009	180,3	156,2	161,9	226,9	222,8	201,9	224,3	200,7	197,7	199,8		
Jun	177,9	155,4	158,0	217,5	218,8	190,9	213,4	192,0	188,4	193,6	4,4	6,5
Dic	179,2	155,4	160,3	224,7	220,5	198,7	221,4	198,8	192,2	197,9	2,2	6,7
2010	182,1	156,9	164,6	232,6	226,0	208,9	231,1	206,0	205,1	203,9		
Jun	182,1	156,9	164,6	232,6	226,0	208,9	231,1	206,0	205,1	203,9	3,0	5,3

Fuente: Gerencia de Estudios Económicos, Departamento de Cuentas Nacionales y Mercado Interno.

Cuadro N° 12

Índice nominal de tarifas y precios.

Base Diciembre de 2007=100

Serie empalmada

Servicios básicos					
Año	Electricidad	Agua	Teléfono	Gasoil	Pasaje
2008	100,0	100,0	100,0	107,3	106,1
Ene	100,0	100,0	100,0	100,0	100,0
Feb	100,0	100,0	100,0	105,9	104,8
Mar	100,0	100,0	100,0	105,9	104,8
Abr	100,0	100,0	100,0	105,9	104,8
May	100,0	100,0	100,0	111,2	104,8
Jun	100,0	100,0	100,0	111,2	109,5
Jul	100,0	100,0	100,0	111,2	109,5
Ago	100,0	100,0	100,0	111,2	109,5
Sep	100,0	100,0	100,0	111,2	109,5
Oct	100,0	100,0	100,0	111,2	109,5
Nov	100,0	100,0	100,0	111,2	109,5
Dic	100,0	100,0	100,0	105,2	109,5
2009	100,0	100,0	100,7	100,5	100,0
Ene	100,0	100,0	100,0	100,5	100,0
Feb	100,0	100,0	100,0	100,5	100,0
Mar	100,0	100,0	100,0	100,5	100,0
Abr	100,0	100,0	100,0	100,5	100,0
May	100,0	100,0	100,0	100,5	100,0
Jun	100,0	100,0	100,0	100,5	100,0
Jul	100,0	100,0	100,0	100,5	100,0
Ago	100,0	100,0	100,0	100,5	100,0
Sep	100,0	100,0	100,0	100,5	100,0
Oct	100,0	100,0	100,0	100,5	100,0
Nov	100,0	100,0	104,1	100,5	100,0
Dic	100,0	100,0	104,1	100,5	100,0
2010	100,0	100,5	104,1	100,5	100,0
Ene	100,0	100,3	104,1	100,5	100,0
Feb	100,0	100,5	104,1	100,5	100,0
Mar	100,0	100,5	104,1	100,5	100,0
Abr	100,0	100,5	104,1	100,5	100,0
May	100,0	100,5	104,1	100,5	100,0
Jun	100,0	100,5	104,1	100,5	100,0
Jul	100,0	100,5	104,1	100,5	100,0
Ago	100,0	100,5	104,1	100,5	100,0
Sep	100,0	100,5	104,1	100,5	100,0
Oct	100,0	100,5	104,1	100,5	100,0

Fuente: Gerencia de Estudios Económicos, Dpto de Ctas Nacionales y Mercado Interno

Cuadro N° 13

Índice de precios al consumidor.
Área Metropolitana de Asunción.
Base diciembre 2007 = 100.

Año	Alimentación bebidas no alcohólicas	Bebidas alcohol tabacos	Prendas de vestir y calzado	Alojamiento agua, electricidad gas y otros	Muebles y artículos para el hogar	Gasto en salud	Transporte	Comunicaci ón	Recreación cultura	Educación	Restaurant hoteles	Bienes servicios	Índice general	Variación (%)		
														Mensual	Acumulado	Interanual
2008	107,1	103,3	101,2	104,9	105,1	102,8	106,0	94,2	103,0	106,1	107,7	104,0	105,1			
Ene	103,4	100,3	100,2	100,3	101,3	100,4	100,9	99,7	102,2	100,1	100,9	101,4	101,6	1,6	1,6	8,8
Feb	104,9	100,5	100,2	101,2	102,4	100,5	104,3	98,4	102,0	101,3	101,9	101,9	102,9	1,3	2,9	10,5
Mar	106,1	100,3	100,4	101,8	102,9	101,0	103,9	97,3	101,8	106,3	102,7	102,2	103,6	0,7	3,6	12,3
Abr	107,7	100,4	100,7	102,6	103,1	102,2	103,9	97,1	101,2	107,0	105,2	102,7	104,4	0,8	4,4	12,1
May	106,4	101,0	100,5	103,9	103,4	103,0	104,3	95,9	100,9	107,0	106,5	103,2	104,2	-0,2	4,2	11,3
Jun	108,6	102,0	100,7	105,3	104,2	103,2	105,2	95,1	102,3	107,0	107,3	103,8	105,4	1,2	5,4	13,4
Jul	109,3	105,1	100,9	106,8	104,3	103,3	105,2	92,9	102,0	107,4	109,1	103,9	105,9	0,5	5,9	13,4
Ago	110,3	105,6	101,1	107,8	105,1	103,5	105,6	92,0	102,0	107,4	110,2	104,3	106,5	0,6	6,5	10,4
Sep	108,7	105,7	101,2	107,8	105,3	103,9	106,0	88,7	103,6	107,4	110,9	105,1	106,2	-0,3	6,2	9,1
Oct	106,2	105,4	102,0	107,7	108,5	103,9	110,3	91,0	105,4	107,4	111,9	105,6	106,5	0,3	6,5	5,5
Nov	105,9	106,2	102,8	107,3	110,2	103,9	111,6	90,3	105,7	107,4	112,3	106,6	106,9	0,4	6,9	8,3
Dic	107,5	107,6	103,3	106,3	111,0	104,2	110,7	91,5	107,2	107,4	113,0	107,3	107,5	0,6	7,5	7,5
2009	107,7	114,7	104,4	106,8	112,6	105,7	107,1	88,4	109,0	111,4	114,9	109,9	107,9			
Ene	108,7	109,0	103,8	105,8	111,0	104,4	107,8	89,1	108,1	107,4	113,3	108,6	107,6	0,1	0,1	5,9
Feb	107,4	110,4	103,9	105,6	111,5	104,4	108,0	89,8	108,4	108,4	113,5	108,9	107,3	-0,3	-0,2	4,3
Mar	105,5	112,2	104,0	105,5	112,1	105,3	108,1	90,3	108,3	111,9	113,8	109,8	107,1	-0,2	-0,4	3,4
Abr	104,2	113,3	104,2	105,7	112,2	105,5	107,5	89,1	107,9	111,9	113,8	109,9	106,5	-0,6	-0,9	2,0
May	103,8	114,9	104,4	106,2	112,2	105,7	107,3	88,7	108,0	111,9	114,4	110,0	106,5	0,0	-0,9	2,2
Jun	106,5	115,0	104,4	106,4	112,3	105,7	107,1	89,0	108,1	111,9	114,4	110,2	107,4	0,8	-0,1	1,9
Jul	104,8	115,4	104,5	107,4	113,1	105,8	107,4	88,8	109,0	112,0	114,8	110,3	107,1	-0,3	-0,4	1,1
Ago	108,0	115,8	104,5	107,5	113,0	106,1	107,0	87,4	109,9	112,2	115,2	110,1	108,2	1,0	0,7	1,6
Sep	109,4	116,7	104,6	107,4	113,2	106,3	106,8	87,4	109,8	112,2	115,6	110,5	108,6	0,4	1,0	2,3
Oct	112,0	117,6	104,6	107,7	113,2	106,3	106,6	86,9	110,0	112,2	116,0	110,4	109,5	0,8	1,9	2,8
Nov	110,2	117,9	104,7	107,9	113,2	106,3	106,3	87,4	110,2	112,2	116,6	110,2	109,0	-0,5	1,4	2,0
Dic	112,2	118,7	104,7	108,1	114,2	106,3	105,0	86,6	109,7	112,2	117,1	110,2	109,5	0,5	1,9	1,9
2010	115,7	123,6	106,0	111,9	116,6	107,1	106,4	87,1	110,4	117,4	122,5	111,8	112,1			
Ene	115,1	120,0	104,9	108,2	114,3	106,1	105,6	86,8	109,5	112,2	118,3	110,9	110,6	1,0	1,0	2,8
Feb	113,4	121,3	105,1	109,3	114,5	106,1	105,7	86,7	109,7	116,8	118,9	111,2	110,5	-0,1	0,9	3,0
Mar	115,4	122,7	105,6	110,7	116,1	106,2	105,4	87,0	109,8	117,8	119,7	111,7	111,5	0,9	1,8	4,1
Abr	117,8	122,7	105,7	111,0	116,2	106,3	105,6	86,9	109,7	117,8	120,9	111,6	112,4	0,8	2,6	5,5
May	113,9	123,4	105,9	111,2	116,2	106,7	106,2	86,9	110,0	117,8	121,2	111,8	111,3	-1,0	1,6	4,5
Jun	114,9	123,9	106,0	112,3	117,2	107,3	106,5	86,6	110,4	117,8	122,4	111,9	112,0	0,6	2,3	4,3
Jul	114,3	124,1	106,3	113,6	117,4	107,4	106,8	87,0	110,5	117,8	123,6	112,1	112,1	0,1	2,4	4,7
Ago	116,6	124,9	106,4	114,6	117,4	107,7	106,9	87,7	110,6	118,6	125,0	112,2	113,1	0,9	3,3	4,5
Sep	114,5	125,2	106,6	114,0	118,1	108,2	107,0	87,7	111,7	118,6	126,8	112,3	112,7	-0,4	2,9	3,8
Oct	121,4	127,7	107,0	114,2	118,3	109,0	107,8	88,0	112,0	118,6	128,0	112,7	115,2	2,2	5,2	5,2

Fuente: Gerencia de Estudios Económicos, Departamento de Cuentas Nacionales y Mercado Interno

Cuadro N° 14

Índice de precios al consumidor - Área Metropolitana de Asunción.

Inflación total, inflación subyacente e inflación subyacente (X1).

Series empalmadas - 2007 = 100.

Año	Frutas y verduras				Servicios tarifados				Combustibles				Subyacente (X1)				Subyacente				Índice general	Inflación total							
	Índice	Variaciones (%)			Índice	Variaciones (%)			Índice	Variaciones (%)			Índice	Variaciones (%)			Índice	Variaciones (%)				Índice	Variaciones (%)						
		Mensual	Acumulada	Interanual		Mensual	Acumulada	Interanual		Mensual	Acumulada	Interanual		Mensual	Acumulada	Interanual		Mensual	Acumulada	Interanual			Mensual	Acumulada	Interanual	Mensual	Acumulada	Interanual	
2008	110,2				104,1				109,0				104,6				104,9				105,1								
Ene	115,6	15,6	15,6	18,6	100,1	0,1	0,1	2,2	100,5	0,5	0,5	6,1	101,0	1,0	1,0	9,6	100,9	0,9	0,9	8,5	101,6	1,6	1,6	8,8					
Feb	119,2	3,1	19,2	26,1	102,8	2,7	2,8	4,9	105,0	4,5	5,0	12,4	101,7	0,7	1,7	10,3	102,0	1,1	2,0	9,7	102,9	1,3	2,9	10,5					
Mar	121,2	1,7	21,2	33,1	102,8	0,0	2,8	7,5	105,2	0,2	5,2	14,2	102,4	0,7	2,4	11,4	102,6	0,6	2,6	11,1	103,6	0,7	3,6	12,3					
Abr	123,9	2,2	23,9	23,5	102,9	0,1	2,9	7,6	106,6	1,3	6,6	15,5	103,1	0,7	3,1	12,2	103,3	0,7	3,3	11,9	104,4	0,8	4,4	12,1					
May	107,4	-13,3	7,4	2,1	102,9	0,0	2,9	7,5	110,7	3,8	10,7	19,6	103,7	0,6	3,7	12,8	104,1	0,8	4,1	12,6	104,2	-0,2	4,2	11,3					
Jun	112,9	5,1	12,9	19,4	105,3	2,3	5,3	10,0	111,3	0,5	11,3	17,0	104,5	0,8	4,5	13,3	105,0	0,9	5,0	13,1	105,4	1,2	5,4	13,4					
Jul	111,6	-1,2	11,6	23,4	105,3	0,0	5,3	10,0	112,5	1,1	12,5	18,1	105,1	0,6	5,1	12,7	105,6	0,6	5,6	12,8	105,9	0,5	5,9	13,4					
Ago	108,4	-2,9	8,4	0,6	105,3	0,0	5,3	8,6	113,4	0,8	13,4	17,2	106,0	0,9	6,0	11,6	106,4	0,8	6,4	11,6	106,5	0,6	6,5	10,4					
Sep	99,4	-8,3	-0,6	-5,4	105,3	0,0	5,3	8,6	113,0	-0,4	13,0	17,4	106,2	0,2	6,2	10,0	106,5	0,1	6,5	10,3	106,2	-0,3	6,2	9,1					
Oct	90,7	-8,8	-9,3	-29,7	105,4	0,1	5,4	6,7	112,6	-0,4	12,6	15,2	107,2	0,9	7,2	9,3	107,4	0,8	7,4	9,5	106,5	0,3	6,5	5,5					
Nov	95,2	5,0	-4,8	5,2	105,4	0,0	5,4	5,4	110,7	-1,7	10,7	11,8	107,5	0,3	7,5	8,0	107,5	0,1	7,5	8,0	106,9	0,4	6,9	8,3					
Dic	117,2	23,1	17,2	17,2	105,4	0,0	5,4	5,4	106,0	-4,2	6,0	6,0	107,2	-0,3	7,2	7,2	106,9	-0,6	6,9	6,9	107,5	0,6	7,5	7,5					
2009	128,2				101,3				102,1				107,6				106,7				107,9								
Ene	134,3	14,6	14,6	16,2	101,1	-4,1	-4,1	1,0	101,7	-4,1	-4,1	1,2	106,9	-0,3	-0,3	5,8	106,1	-0,7	-0,7	5,2	107,6	0,1	0,1	5,9					
Feb	130,9	-2,5	11,7	9,8	101,1	0,0	-4,1	-1,7	101,1	-0,6	-4,6	-3,7	106,8	-0,1	-0,4	5,0	106,0	-0,1	-0,8	3,9	107,3	-0,3	-0,2	4,3					
Mar	122,2	-6,6	4,3	0,8	101,3	0,2	-3,9	-1,5	101,1	0,0	-4,6	-3,9	107,1	0,3	-0,1	4,6	106,2	0,2	-0,7	3,5	107,1	-0,2	-0,4	3,4					
Abr	115,7	-5,3	-1,3	-6,6	101,3	0,0	-3,9	-1,6	101,1	0,0	-4,6	-5,2	106,8	-0,3	-0,4	3,6	106,0	-0,2	-0,8	2,6	106,5	-0,6	-0,9	2,0					
May	117,0	1,1	-0,2	8,9	101,3	0,0	-3,9	-1,6	101,1	0,0	-4,6	-8,7	106,7	-0,1	-0,5	2,9	105,9	-0,1	-0,9	1,7	106,5	0,0	-0,9	2,2					
Jun	125,4	7,2	7,0	11,1	101,3	0,0	-3,9	-3,8	101,0	-0,1	-4,7	-9,3	107,3	0,6	0,1	2,7	106,4	0,5	-0,5	1,3	107,4	0,8	-0,1	1,9					
Jul	113,5	-9,5	-3,2	1,7	101,3	0,0	-3,9	-3,8	102,7	1,7	-3,1	-8,7	107,6	0,3	0,4	2,4	106,8	0,4	-0,1	1,1	107,1	-0,3	-0,4	1,1					
Ago	127,8	12,6	9,0	17,9	101,3	0,0	-3,9	-3,8	102,9	0,2	-2,9	-9,3	107,9	0,3	0,7	1,8	107,1	0,3	0,2	0,7	108,2	1,0	0,7	1,6					
Sep	131,7	3,1	12,4	32,5	101,3	0,0	-3,9	-3,8	102,9	0,0	-2,9	-8,9	108,3	0,4	1,0	2,0	107,4	0,3	0,5	0,8	108,6	0,4	1,0	2,3					
Oct	144,9	10,0	23,6	59,8	101,3	0,0	-3,9	-3,9	103,0	0,1	-2,8	-8,5	108,5	0,2	1,2	1,2	107,5	0,1	0,6	0,1	109,5	0,8	1,9	2,8					
Nov	132,9	-8,3	13,4	39,6	101,7	0,4	-3,5	-3,5	103,0	0,0	-2,8	-7,0	108,5	0,0	1,2	0,9	107,6	0,1	0,7	0,1	109,0	-0,5	1,4	2,0					
Dic	141,6	6,5	20,8	20,8	101,8	0,1	-3,4	-3,4	103,0	0,0	-2,8	-2,8	108,6	0,1	1,3	1,3	107,7	0,1	0,7	0,7	109,5	0,5	1,9	1,9					
2010	138,0				101,8				107,1				111,8				110,7				112,1								
Ene	153,5	8,4	8,4	14,3	101,8	0,0	0,0	0,7	103,2	0,2	0,2	1,5	109,2	0,6	0,6	2,2	108,3	0,6	0,6	2,1	110,6	1,0	1,0	2,8					
Feb	148,4	-3,3	4,8	13,4	101,9	0,1	0,1	0,8	104,6	1,4	1,6	3,5	109,3	0,1	0,6	2,3	108,4	0,1	0,6	2,3	110,5	-0,1	0,9	3,0					
Mar	156,1	5,2	10,2	27,7	101,9	0,0	0,1	0,6	104,8	0,2	1,7	3,7	110,1	0,7	1,4	2,8	109,1	0,6	1,3	2,7	111,5	0,9	1,8	4,1					
Abr	166,3	6,5	17,4	43,7	101,9	0,0	0,1	0,6	105,6	0,8	2,5	4,5	110,4	0,3	1,7	3,4	109,4	0,3	1,6	3,2	112,4	0,8	2,6	5,5					
May	140,6	-15,5	-0,7	20,2	101,9	0,0	0,1	0,6	106,9	1,2	3,8	5,7	110,7	0,3	1,9	3,7	109,7	0,3	1,9	3,6	111,3	-1,0	1,6	4,5					
Jun	138,9	-1,2	-1,9	10,8	101,8	-0,1	0,0	0,5	108,2	1,2	5,0	7,1	111,5	0,7	2,7	3,9	110,5	0,7	2,6	3,9	112,0	0,6	2,3	4,3					
Jul	121,9	-12,2	-13,9	7,4	101,8	0,0	0,0	0,5	110,1	1,8	6,9	7,2	112,6	1,0	3,7	4,6	111,6	1,0	3,6	4,5	112,1	0,1	2,4	4,7					
Ago	122,2	0,2	-13,7	-4,4	101,8	0,0	0,0	0,5	110,5	0,4	7,3	7,4	113,8	1,1	4,8	5,5	112,6	0,9	4,5	5,1	113,1	0,9	3,3	4,5					
Sep	105,1	-14,0	-25,8	-20,2	101,8	0,0	0,0	0,5	108,8	-1,5	5,6	5,7	114,5	0,6	5,4	5,7	113,1	0,4	5,0	5,3	112,7	-0,4	2,9	3,8					
Oct	126,9	20,7	-10,4	-12,4	101,8	0,0	0,0	0,5	108,4	-0,4	5,2	5,2	116,3	1,6	7,1	7,2	114,6	1,3	6,4	6,6	115,2	2,2	5,2	5,2					

Fuente: Gerencia de Estudios Económicos, Departamento de Cuentas Nacionales y Mercado Interno

Cuadro Nº 15

Índice de precios al consumidor - Área Metropolitana de Asunción.

Principales grupos dentro de cada agrupación.

Año base Diciembre 2007 = 100.

Año	Alimentación				Vestido			Vivienda		
	Cereales y derivados	Carnes	Productos lácteos	Vegetales frescos y en conserva	Azúcar, dulces y helados	Prendas de vestir y calzado p/ caballeros	Prendas de vestir y calzado p/ damas	Confección de ropas	Alquiler y mantenimiento de vivienda	Servicios básicos y combustibles
2008	106,6	106,0	105,2	109,9	100,7	100,6	101,1	103,0	102,8	106,8
Ene	101,0	101,8	99,5	114,9	100,9	100,1	100,0	100,0	100,9	100,6
Feb	100,6	103,1	99,6	118,4	100,2	100,0	100,2	100,0	101,1	101,4
Mar	101,4	102,9	101,9	120,4	100,2	100,1	100,2	100,0	101,7	101,8
Abr	105,5	103,5	102,8	122,9	99,6	100,3	100,7	100,0	102,1	102,9
May	108,8	104,8	104,2	107,2	99,7	100,0	100,5	100,0	102,4	104,9
Jun	109,7	104,1	110,7	112,4	100,5	100,1	100,3	105,1	102,4	107,6
Jul	110,3	105,5	112,6	111,2	100,5	100,0	100,9	105,1	102,6	110,7
Ago	110,1	110,9	110,3	108,1	101,3	100,3	101,0	105,1	103,4	112,0
Sep	109,4	111,5	108,6	99,6	100,9	100,5	101,0	105,1	103,7	111,3
Oct	108,1	110,0	106,6	91,3	101,3	101,3	102,0	105,1	104,1	110,9
Nov	107,5	108,4	105,7	95,6	101,3	102,1	102,6	105,1	104,4	109,7
Dic	106,7	105,4	100,4	116,6	101,6	102,7	103,2	105,1	104,6	107,4
2009	105,4	101,3	99,6	127,2	114,0	103,4	104,4	105,4	108,6	106,2
Ene	106,3	102,4	98,2	132,9	102,7	102,8	104,2	104,3	105,2	105,8
Feb	105,9	100,4	97,5	129,7	103,9	103,1	104,2	104,3	105,9	105,0
Mar	105,6	98,0	97,6	121,5	106,0	103,2	104,2	104,3	106,2	104,7
Abr	105,3	97,4	96,9	115,3	107,9	103,2	104,5	104,3	107,4	104,7
May	104,9	95,5	97,7	116,6	110,3	103,3	104,8	104,3	108,5	105,2
Jun	105,1	99,2	100,2	124,5	111,3	103,5	104,5	104,3	108,9	105,0
Jul	104,2	99,6	102,2	113,3	111,5	103,6	104,5	104,3	109,0	107,3
Ago	105,3	102,2	102,0	126,9	111,3	103,5	104,5	105,1	109,3	107,5
Sep	105,6	104,4	102,2	130,6	111,5	103,7	104,6	105,1	109,5	107,2
Oct	105,6	105,4	101,5	143,2	117,5	103,8	104,2	107,6	110,2	107,3
Nov	105,7	104,5	100,2	131,7	134,2	103,9	104,3	107,6	111,1	107,1
Dic	105,6	106,2	98,6	140,0	139,5	103,7	104,2	109,6	112,0	107,2
2010	106,3	112,0	106,2	136,6	150,2	105,4	105,3	110,7	115,2	111,2
Ene	105,5	108,9	97,6	151,4	143,9	104,0	104,4	111,6	112,8	106,6
Feb	105,5	105,8	97,4	146,6	148,5	104,3	104,5	111,6	113,3	108,4
Mar	105,6	106,5	99,8	153,8	150,8	105,0	104,9	111,6	114,6	108,9
Abr	105,6	106,6	102,4	163,6	151,6	105,2	104,9	111,6	114,8	109,0
May	105,4	106,7	103,7	139,0	151,4	105,6	105,0	111,6	115,1	109,4
Jun	105,8	107,0	110,1	137,5	152,0	105,7	105,3	109,4	115,4	111,4
Jul	106,7	111,9	113,0	121,3	149,7	105,8	105,8	109,4	115,7	114,5
Ago	107,1	117,8	113,6	121,6	148,6	105,9	105,9	109,4	116,3	116,5
Sep	107,3	119,9	112,5	105,2	149,6	106,3	105,9	109,7	116,7	114,0
Oct	108,6	128,7	111,9	126,1	155,6	106,4	106,4	110,8	117,6	113,7

Fuente: Gerencia de Estudios Económicos, Departamento de Cuentas Nacionales y Mercado Interno.

Cuadro N° 15 (continuación)

Índice de precios al consumidor - Área Metropolitana de Asunción.

Principales grupos dentro de cada agrupación.

Año base Diciembre 2007 =100.

Año	Gastos en salud		Transporte		Educación y lectura		Gastos varios			
	Atención médica odontológica y servicios p/ la salud	Productos medicinales	Gastos de transporte privado	Transporte público y taxis	Gastos comunes p/ la educación	Libros, revistas y periódicos	Higiene y cuidado personal	Recreación	Bebidas alcohólicas	Tabaco
2008	104,1	101,7	105,4	107,5	106,2	102,6	104,6	107,3	103,4	103,3
Ene	100,5	100,3	100,8	101,3	100,0	100,3	101,1	104,7	100,4	100,0
Feb	100,5	100,5	103,9	105,2	101,3	100,5	102,0	104,7	100,6	100,1
Mar	100,7	101,2	103,2	105,3	106,7	100,7	102,4	104,7	100,4	100,1
Abr	104,0	100,9	103,3	105,2	107,2	100,6	103,1	104,7	100,4	100,6
May	105,1	101,5	103,9	105,0	107,2	100,7	103,8	104,6	100,9	101,6
Jun	105,1	101,7	103,5	109,1	107,2	100,8	104,0	108,8	101,5	104,0
Jul	105,2	101,8	103,5	109,2	107,5	100,2	104,2	108,8	105,0	105,2
Ago	105,1	102,2	104,0	109,3	107,5	100,2	104,9	109,3	105,7	105,4
Sep	105,8	102,4	104,6	109,3	107,5	106,7	106,0	109,5	105,7	105,6
Oct	105,8	102,5	110,5	110,0	107,5	106,8	106,7	109,6	105,3	105,6
Nov	105,7	102,5	112,3	109,9	107,5	106,9	108,0	109,3	106,4	105,6
Dic	105,7	102,8	110,7	110,6	107,5	106,8	109,1	109,3	108,1	105,6
2009	106,8	104,9	109,2	102,3	111,5	108,6	111,4	111,9	113,4	120,4
Ene	106,3	102,8	109,8	103,3	107,5	107,1	110,2	109,8	109,8	105,6
Feb	106,5	102,8	110,3	102,7	108,4	107,8	110,7	109,8	111,6	105,6
Mar	106,4	104,7	110,5	102,6	112,2	107,9	111,3	110,1	112,2	112,2
Abr	106,5	104,8	109,5	102,7	112,2	108,0	111,4	110,1	112,5	116,1
May	106,6	105,0	109,4	102,5	112,2	108,1	111,5	110,1	112,9	122,9
Jun	106,8	105,1	109,3	102,2	112,2	108,1	111,9	110,1	113,1	122,7
Jul	107,0	105,2	109,5	102,5	112,2	108,3	112,0	112,6	113,6	122,9
Ago	107,1	105,5	109,2	101,9	112,2	108,5	111,8	114,6	114,1	123,0
Sep	107,1	105,8	109,2	101,3	112,2	108,7	111,8	114,1	114,3	126,3
Oct	107,1	105,8	108,6	101,9	112,2	109,5	111,6	113,8	114,9	129,0
Nov	107,1	105,8	108,3	101,7	112,2	110,4	111,3	114,1	115,2	129,3
Dic	107,1	105,7	106,4	101,9	112,2	110,4	111,3	113,6	116,2	129,3
2010	109,0	105,6	108,5	101,5	117,4	111,0	112,4	115,1	122,0	130,0
Ene	107,3	105,3	107,0	102,6	112,2	110,4	111,4	113,6	118,0	128,5
Feb	107,3	105,2	107,4	101,8	116,8	110,5	111,8	114,3	119,5	128,7
Mar	107,4	105,2	107,0	101,6	117,8	110,8	112,2	114,7	121,2	128,8
Abr	107,6	105,2	107,5	101,2	117,8	111,0	112,1	113,9	121,2	128,9
May	108,1	105,5	108,5	101,1	117,8	111,0	112,4	114,4	121,8	129,8
Jun	109,4	105,7	108,8	101,0	117,8	111,1	112,4	114,7	122,3	130,6
Jul	109,4	105,8	109,2	101,2	117,8	111,1	112,7	115,0	122,5	130,7
Ago	109,8	106,1	109,3	101,4	118,6	111,3	112,7	114,9	123,5	130,6
Sep	110,9	106,1	109,4	101,5	118,6	111,3	112,8	117,6	123,9	130,7
Oct	112,5	106,3	110,4	101,6	118,6	111,5	113,2	117,9	126,5	132,5

Fuente: Gerencia de Estudios Económicos, Departamento de Cuentas Nacionales y Mercado Interno

Cuadro Nº 16

Índice de precios del productor.
Base diciembre 1995 = 100.

Año	Productos nacionales								Productos importados					Índice general
	Agricultura	Ganadería	Silvicultura y extracción de madera	Minerales	Alimentos, bebidas y tabaco, textiles y productos de cuero	Bienes transportables no metálicos	Productos metálicos, maquinarias y equipo	Índice de productos nacionales	Minerales	Alimentos, bebidas y tabaco, textiles y productos de cuero	Bienes transportables no metálicos	Productos metálicos, maquinarias y equipo	Índice de productos importados	
2008	304,9	330,1	296,3	333,5	304,9	498,3	247,3	340,9	915,0	287,2	563,5	192,7	366,6	348,7
Ene	302,6	321,6	281,2	307,3	292,3	460,2	266,0	327,3	950,6	277,3	521,9	199,1	359,7	337,2
Feb	324,0	318,2	285,2	321,1	298,1	481,7	266,0	338,4	974,0	274,6	550,8	199,2	370,3	348,2
Mar	320,8	321,8	285,2	323,7	302,4	483,8	255,0	339,9	1029,0	280,7	550,5	192,7	371,0	349,4
Abr	318,4	326,6	285,2	325,3	304,8	486,2	240,7	341,0	1025,6	274,7	547,6	192,2	369,3	349,6
May	305,4	327,2	301,5	328,9	310,2	497,3	230,0	342,3	1094,3	278,0	565,1	182,8	374,8	352,2
Jun	313,0	328,1	299,9	328,3	312,3	500,3	225,5	345,5	1152,9	280,2	567,4	176,4	376,5	354,9
Jul	309,0	347,1	299,9	334,1	314,6	505,0	225,5	348,7	1154,7	281,7	563,1	180,6	377,8	357,6
Ago	304,2	351,1	299,9	338,6	312,4	505,7	225,5	347,4	995,6	282,9	567,0	180,7	366,8	353,3
Sep	294,2	344,3	302,4	339,3	309,0	516,1	247,5	345,1	877,3	284,1	569,8	182,3	359,6	349,5
Oct	286,4	335,1	302,4	340,1	305,8	515,9	262,0	340,9	712,7	294,0	584,6	200,4	362,2	347,4
Nov	289,5	324,9	305,5	357,1	301,2	515,3	262,0	338,8	581,0	316,8	596,0	212,8	363,7	346,4
Dic	291,5	315,5	307,1	357,8	296,2	511,8	262,0	335,7	432,7	321,7	577,6	213,6	347,3	339,2
2009	324,7	310,2	313,6	367,6	301,6	505,6	242,6	344,2	661,5	316,1	543,4	215,6	355,3	347,6
Ene	314,5	300,3	307,1	363,3	296,1	503,3	262,0	337,9	463,7	323,7	554,5	215,7	343,9	339,8
Feb	313,4	303,8	307,1	366,0	298,8	503,8	257,2	339,2	456,2	324,8	551,7	216,6	343,0	340,3
Mar	303,5	300,5	310,8	366,6	298,1	505,3	257,2	336,4	526,6	324,7	549,6	220,6	350,1	340,6
Abr	301,9	295,4	312,1	364,5	296,0	504,8	257,2	334,5	545,7	322,4	548,2	220,1	350,7	339,5
May	319,5	287,3	312,1	365,5	293,2	503,3	257,2	336,6	640,4	322,3	544,6	219,5	356,6	342,7
Jun	316,9	299,6	312,1	365,7	294,4	504,2	235,9	337,8	753,1	322,3	538,9	218,9	363,2	345,5
Jul	309,5	312,6	317,1	367,6	299,1	505,8	229,9	339,8	700,6	323,7	540,4	217,0	358,6	345,5
Ago	316,9	321,6	317,1	369,1	300,9	506,5	227,7	343,6	773,8	307,4	539,9	216,1	362,8	349,5
Sep	328,1	321,9	317,0	369,9	300,5	507,2	227,7	346,5	732,1	315,9	539,5	215,1	359,2	350,4
Oct	347,8	325,8	317,0	369,9	310,9	507,6	232,9	355,9	782,7	311,1	538,9	212,5	361,2	357,5
Nov	364,3	324,3	316,1	371,2	315,5	507,5	232,9	361,5	809,3	299,0	538,5	209,2	360,7	361,3
Dic	360,3	329,5	317,1	371,8	315,3	507,4	232,9	361,2	753,5	295,3	536,1	206,4	353,9	359,0
2010	317,8	359,3	339,9	381,8	332,5	519,0	235,8	364,0	803,4	313,2	554,4	207,5	364,8	364,3
Ene	311,3	335,5	317,1	374,0	320,1	509,3	232,9	351,8	790,6	302,6	537,4	207,3	358,0	353,7
Feb	301,5	339,2	317,1	374,7	319,5	510,6	232,9	349,8	767,4	309,5	539,8	206,7	356,9	352,0
Mar	309,2	343,7	319,0	375,4	327,9	513,7	233,2	356,1	815,5	305,9	541,0	207,9	361,6	357,7
Abr	316,7	350,8	327,3	379,9	328,9	514,3	242,4	360,0	863,7	304,4	543,6	204,2	363,9	361,2
May	307,2	348,8	330,6	383,5	329,7	517,1	242,4	358,3	764,5	307,5	556,7	206,4	361,7	359,3
Jun	302,7	350,6	335,8	382,6	331,2	519,5	228,8	358,3	774,8	313,7	560,1	206,5	363,9	360,0
Jul	314,0	367,8	340,6	382,6	330,2	521,4	238,8	363,8	784,4	317,7	561,2	206,0	364,9	364,1
Ago	310,9	377,2	369,4	384,0	336,4	528,0	238,7	369,1	795,6	325,5	566,2	207,5	368,5	368,9
Sep	335,4	383,3	370,6	390,8	341,6	527,8	232,0	378,0	795,9	325,8	566,3	208,7	369,2	375,3
Oct	369,4	395,8	371,6	390,3	359,4	528,2	235,6	394,9	882,0	319,5	571,3	213,4	379,8	390,3

Fuente: Gerencia de Estudios Económicos, Departamento de Cuentas Nacionales y Mercado Interno.

Cuadro N° 17

Balance monetario del Banco Central del Paraguay.

En millones de guaraníes.

Año	Activos internacionales		Activos internos netos						Billetes y monedas en circulación (MO)	Reservas bancarias	Base monetaria (BM)			
	netos	Crédito y depósito del sector público en el BCP				Crédito y depósito del sistema bancario en el BCP		Instrumentos de regulación		Otros activos y pasivos	(a)	(b)	c = (a+b)	
		Gobierno central		Resto del sector público		Créditos	Depósitos MN	Depósitos ME	I R M	Call	(a)	(b)	c = (a+b)	
		Créditos	Depósitos	Créditos	Depósitos									
2008											0			
Ene	11.844.667	1.897.808	2.175.601	396.195	23.790	1.137.425	2.371.835	1.873.202	4.381.360	0	-511.257	3.939.049	2.436.773	6.375.822
Feb	11.550.536	1.881.841	2.182.587	395.799	30.719	1.136.123	2.061.439	1.774.353	4.637.950	0	-348.409	3.928.842	2.128.215	6.057.057
Mar	11.698.624	1.808.806	2.197.946	393.595	32.980	1.132.939	2.341.516	1.798.002	4.603.490	0	108.117	4.168.148	2.409.550	6.577.698
Abr	11.931.621	1.706.542	2.280.994	382.530	23.778	1.127.139	2.334.084	1.801.283	5.301.310	0	918.715	4.325.097	2.403.136	6.728.233
May	12.640.858	1.688.681	2.634.672	381.306	16.975	1.126.437	2.212.313	1.990.070	5.657.070	0	993.378	4.319.559	2.283.900	6.603.459
Jun	12.748.360	1.651.641	2.703.720	378.001	8.114	1.124.700	2.515.999	1.975.963	5.673.380	0	1.359.584	4.385.110	2.592.681	6.977.791
Jul	12.817.890	1.673.824	2.854.763	378.011	19.618	1.124.779	2.340.999	1.969.961	5.816.200	0	1.349.282	4.342.244	2.420.585	6.762.829
Ago	12.620.820	1.677.162	3.016.946	371.076	13.172	1.124.634	2.383.694	1.890.638	5.552.350	0	1.409.454	4.346.345	2.472.143	6.818.488
Set	12.065.894	1.687.752	3.333.152	366.729	18.439	1.124.179	2.328.540	1.846.062	4.949.330	0	1.500.921	4.269.951	2.417.690	6.687.641
Oct	12.679.476	1.918.620	3.465.322	373.652	50.136	1.130.870	2.281.239	1.854.392	4.150.200	0	-4.723	4.296.607	2.363.797	6.660.404
Dic	14.200.189	2.060.681	3.585.605	393.158	8.720	1.134.767	2.573.609	2.193.283	3.353.520	0	-1.100.134	4.973.924	2.643.019	7.616.943
2009												0		
Ene	14.385.682	2.115.623	3.826.529	384.808	10.067	1.136.504	3.630.426	2.079.048	2.704.600	0	-1.346.485	4.425.463	3.688.145	8.113.608
Feb	14.527.767	2.155.306	3.558.701	384.785	15.118	1.137.662	4.128.075	2.196.188	2.546.810	0	-1.542.406	4.218.221	4.187.696	8.405.917
Mar	14.693.094	2.153.817	3.699.615	389.636	10.300	1.124.043	4.032.042	2.371.935	2.588.710	0	-1.434.126	4.223.860	4.075.463	8.299.323
Abr	15.258.764	2.147.996	4.081.894	387.559	26.296	1.123.122	4.267.909	2.432.610	2.423.630	0	-1.393.331	4.291.770	4.310.416	8.602.186
May	15.814.416	2.149.630	4.521.635	394.644	16.979	1.122.745	4.597.860	2.652.332	1.956.130	0	-1.462.844	4.273.656	4.639.129	8.912.785
Jun	16.012.699	2.151.363	4.455.561	391.883	24.199	1.122.456	4.960.063	2.626.564	1.893.630	0	-1.394.395	4.323.989	5.003.373	9.327.362
Jul	16.311.210	2.145.049	4.687.059	391.341	21.312	1.121.877	4.352.666	2.753.878	2.543.540	0	-1.281.640	4.329.382	4.397.164	8.726.546
Ago	16.363.263	2.145.963	4.681.770	391.709	37.848	1.121.443	4.043.125	2.789.996	2.946.830	0	-1.157.821	4.364.988	4.088.708	8.453.696
Set	17.367.642	2.127.387	5.171.511	391.414	39.831	1.120.430	4.029.050	2.784.352	3.020.230	0	-1.546.280	4.415.619	4.072.311	8.487.930
Oct	17.500.587	2.128.472	5.220.258	392.051	67.414	1.119.790	4.369.217	2.714.574	2.677.110	0	-1.618.493	4.473.833	4.413.320	8.887.153
Nov	17.864.812	2.105.771	5.375.924	391.096	32.747	1.118.633	4.255.673	2.660.237	3.035.010	0	-1.466.599	4.654.121	4.301.428	8.955.549
Dic	17.789.031	2.042.721	4.267.308	378.693	55.469	1.115.944	4.574.874	2.675.549	3.518.610	0	-696.780	5.537.799	4.622.506	10.160.305
2010														
Ene	18.274.305	2.107.818	4.440.891	379.235	41.380	1.117.970	4.467.626	2.594.534	4.197.810	0	-1.120.207	5.016.879	4.517.621	9.534.500
Feb	18.057.015	2.104.105	4.416.188	374.766	23.304	1.117.521	4.003.034	2.521.616	4.804.810	0	-906.172	4.978.284	4.054.383	9.032.667
Mar	18.124.136	2.106.932	4.632.734	373.053	27.974	1.117.275	3.754.762	2.673.784	4.719.810	0	-815.318	5.097.013	3.806.394	8.903.407
Abr	18.237.788	2.114.465	4.769.244	371.577	26.874	1.117.788	3.943.067	2.687.546	4.407.430	0	-890.061	5.117.396	3.994.792	9.112.188
May	18.459.211	2.131.271	5.062.109	363.527	8.190	1.117.563	3.917.313	2.891.124	4.319.430	0	-775.285	5.098.122	3.968.854	9.066.976
Jun	18.627.705	2.146.659	5.407.295	362.333	28.905	1.117.780	4.128.395	2.904.333	3.877.330	0	-835.607	5.072.613	4.179.719	9.252.332
Jul	18.821.780	2.152.341	5.433.094	368.016	33.315	1.116.814	3.829.478	2.899.297	3.958.330	0	-1.022.984	5.282.453	3.881.092	9.163.545
Ago	18.883.881	2.173.629	5.447.210	365.857	13.567	1.116.634	4.100.635	2.968.432	3.772.120	0	-1.004.187	5.233.851	4.154.666	9.388.517
Set	19.392.314	2.209.600	5.583.432	374.980	5.587	1.117.574	3.889.921	3.033.655	3.839.120	0	-1.450.452	5.292.301	3.944.886	9.237.187
Oct	20.067.857	2.258.941	5.894.718	379.088	26.239	1.118.978	3.413.791	3.347.068	3.784.130	0	-1.911.796	5.447.123	3.469.509	8.916.632

Fuente: Gerencia de Estudios Económicos, Departamento de Estudios Monetarios y Financieros, en base a cifras del Departamento de Contabilidad.

* Cifras preliminares.

Cuadro N° 18

Instrumentos de regulación monetaria.
En millones de guaraníes.

Año	Montos colocados según plazos					Total colocaciones	Saldos	Tasas según Plazos (%)					Rendimiento promedio ponderado
	Días							Días					
	7 a 45	60 a 90	120 a 180	245 a 365	546 a 728			7 a 45	60 a 90	120 a 180	245 a 365	546 a 728	
2008	363.627	559.963	66.790	130.977	36.725	1.158.082	4.823.483	5,0	5,8	5,7	7,1	7,8	5,9
Ene	297.000	493.970	65.400	190.620	27.000	1.073.990	4.381.360	4,5	5,3	6,0	7,8	8,5	5,6
Feb	328.500	695.030	66.200	111.000	15.000	1.215.730	4.637.950	4,5	5,3	6,0	7,6	8,5	5,4
Mar	323.940	416.500	50.000	101.900	59.000	951.340	4.603.490	4,8	5,6	6,2	7,6	8,6	5,8
Abr	636.130	767.460	99.500	211.600	61.000	1.775.690	5.301.310	6,0	6,8	7,5	8,3	9,0	6,8
May	571.570	519.240	176.880	284.000	45.000	1.596.690	5.647.070	6,0	6,7	7,5	8,3	9,0	6,9
Jun	456.080	631.500	164.000	170.000	5.000	1.426.580	5.673.380	5,9	6,5	7,3	8,1	8,5	6,6
Jul	452.450	855.560	96.500	221.000	107.500	1.733.010	5.816.200	5,0	6,2	7,0	7,8	8,5	6,0
Ago	261.600	648.000	60.000	133.300	28.100	1.131.000	5.549.350	5,0	5,7	7,0	7,8	8,5	5,9
Sep	309.950	527.500	20.000	55.000	55.000	967.450	4.949.450	5,2	6,2	7,4	8,7	9,0	6,2
Oct	223.800	306.800	3.000	58.300	23.100	615.000	4.150.200	5,0	5,8	6,5	7,2	8,0	5,7
Nov	241.200	425.000	0	0	0	666.200	3.818.520	4,6	4,9	0,0	0,0	0,0	4,8
Dic	261.300	433.000	0	35.000	15.000	744.300	3.353.520	4,0	4,7	0,0	6,5	7,0	4,6
2009	117.000	231.675	38.019	116.684	105.750	609.128	2.652.070	0,6	0,8	1,4	2,8	3,7	2,1
Ene	174.000	163.000	5.000	45.000	35.000	422.000	2.674.600	3,9	3,9	5,5	6,3	7,0	4,4
Feb	150.000	260.000	100.210	0	0	510.210	2.546.810	1,9	2,3	3,4	0,0	0,0	2,4
Mar	175.000	390.000	160.000	0	0	725.000	2.588.710	0,7	1,2	2,2	0,0	0,0	1,3
Abr	130.000	195.000	12.020	20.000	0	357.020	2.423.630	0,3	0,5	1,9	0,0	0,0	0,6
May	90.000	115.000	85.000	1.000	0	291.000	1.956.130	0,1	0,3	1,6	2,5	0,0	0,6
Jun	100.000	220.000	2.500	151.000	35.000	508.500	1.893.630	0,1	0,3	0,8	3,8	5,3	1,6
Jul	175.000	300.000	20.000	370.710	239.000	1.104.710	2.543.540	0,1	0,3	0,5	3,6	5,3	2,5
Ago	105.000	175.000	0	235.000	305.000	820.000	2.946.830	0,1	0,2	0,0	3,3	5,3	3,0
Sep	130.000	262.400	15.000	160.000	80.000	647.400	3.020.230	0,1	0,2	0,5	3,9	5,3	1,8
Oct	65.000	74.900	0	125.000	35.000	299.900	2.677.110	0,1	0,2	0,0	4,0	5,3	2,4
Nov	90.000	359.800	16.500	121.500	180.000	767.800	3.035.010	0,1	0,2	0,5	3,3	5,3	1,9
Dic	20.000	265.000	40.000	171.000	360.000	856.000	3.518.610	0,1	0,2	0,5	2,9	5,3	2,9
2010	86.101	271.700	8.150	107.062	67.500	540.513	4.168.032	0,5	0,9	0,5	3,1	2,7	1,7
Ene	25.000	285.000	0	390.000	200.000	900.000	4.197.810	0,1	0,2	0,0	3,0	5,3	2,6
Feb	35.000	270.000	10.000	322.000	275.000	912.000	4.804.810	0,1	0,2	0,5	2,7	5,3	2,6
Mar	60.000	75.000	0	155.000	50.000	340.000	4.719.810	0,1	0,2	0,0	2,6	5,3	2,0
Abr	0	115.000	0	50.720	50.000	215.720	4.407.430	0,0	0,2	0,0	2,2	5,3	1,9
May	5.000	202.500	0	1.000	0	208.500	4.319.430	0,1	0,3	0,0	3,5	0,0	0,3
Jun	0	200.000	0	2.900	0	202.900	3.877.330	0,0	0,4	0,0	3,5	0,0	0,5
Jul	160.000	470.000	0	4.000	0	634.000	3.958.330	0,5	1,1	0,0	3,5	0,0	0,9
Ago	100.000	270.000	0	20.000	0	390.000	3.772.120	0,8	1,5	0,0	2,2	0,0	1,3
Sep	165.000	237.000	50.000	55.000	100.000	607.000	3.839.120	1,2	2,0	2,2	4,1	5,3	2,5
Oct	311.010	592.500	21.500	70.000	0	995.010	3.784.130	2,0	2,7	2,7	4,0	0,0	2,5

Fuente: Gerencia de Estudios Económicos, Departamento de Estudios Monetarios y Financieros.

* Cifras preliminares.

Nota: A partir de agosto-1996 son incluidos en los saldos Gs 52,1 mil millones; de septiembre a junio de 1997, Gs 89,3 mil millones en cada mes; en julio-1997 Gs79,8 mil millones; Gs 56,1 mil millones de guaraníes a partir de agosto-1997 y, Gs 43,9 mil millones en enero-1998. Las cifras mencionadas corresponden al canje de Cartas de Compromiso por reducción de encaje legal.

Cuadro N° 19

Operaciones cambiarias del Banco Central del Paraguay.

En millones de dólares.

Año	Sector financiero			Sector público			Otras operaciones 1/			Operaciones netas totales 10 = 3+6+9
	Compra 1	Venta 2	Total neto 3=1+2	Compra 4	Venta 5	Total neto 6=4+5	Compra 7	Venta 8	Total neto 9 = 7 + 8	
2008	553,1	-565,9	-12,8	306,9	-19,6	287,3	0,0	-8,6	-8,6	265,9
Ene	22,4	-3,0	19,4	42,0	-0,5	41,5	0,0	-4,7	-4,7	56,2
Feb	0,0	-47,8	-47,8	21,1	-1,8	19,3	0,0	-0,2	-0,2	-28,7
Mar	102,7	0,0	102,7	5,7	0,0	5,7	0,0	-0,8	-0,8	107,6
T1	125,1	-50,8	74,3	68,8	-2,3	66,5	0,0	-5,7	-5,7	135,1
Abr	181,5	0,0	181,5	23,2	-12,6	10,6	0,0	-0,1	-0,1	192,0
May	110,5	0,0	110,5	22,3	-2,2	20,1	0,0	-0,2	-0,2	130,4
Jun	90,4	0,0	90,4	29,0	0,0	29,0	0,0	-0,4	-0,4	119,1
T2	382,4	0,0	382,4	74,6	-14,8	59,7	0,0	-0,6	-0,6	441,5
Jul	35,6	-32,6	3,0	25,6	-0,3	25,4	0,0	-0,2	-0,2	28,2
Ago	3,0	-61,5	-58,5	24,3	-1,1	23,2	0,0	-1,2	-1,2	-36,5
Sep	0,0	-131,5	-131,5	16,4	-0,1	16,2	0,0	-0,1	-0,1	-115,4
T3	38,6	-225,6	-187,0	66,3	-1,5	64,8	0,0	-1,5	-1,5	-123,7
Oct	7,0	-205,7	-198,7	20,6	-0,2	20,4	0,0	-0,1	-0,1	-178,4
Nov	0,0	-55,3	-55,3	12,8	-0,5	12,4	0,0	-0,2	-0,2	-43,2
Dic	0,0	-28,5	-28,5	63,8	-0,3	63,5	0,0	-0,5	-0,5	34,6
T4	7,0	-289,5	-282,5	97,2	-1,0	96,3	0,0	-0,8	-0,8	-187,0
2009	366,1	-77,0	289,1	453,8	-56,4	397,4	0,0	-2,1	-2,1	684,4
Ene	0,0	-40,0	-40,0	17,2	0,0	17,2	0,0	-0,1	-0,1	-22,9
Feb	0,5	-21,0	-20,5	7,6	-1,3	6,3	0,0	-0,9	-0,9	-15,0
Mar	0,0	-6,0	-6,0	5,6	-2,4	3,3	0,0	-0,1	-0,1	-2,8
T1	0,5	-67,0	-66,5	30,5	-3,7	26,8	0,0	-1,0	-1,0	-40,7
Abr	72,3	0,0	72,3	13,4	-1,1	12,3	0,0	0,0	0,0	84,6
May	41,5	0,0	41,5	21,1	-0,4	20,6	0,0	-0,1	-0,1	62,1
Jun	33,5	0,0	33,5	16,2	-17,2	-1,0	0,0	0,0	0,0	32,5
T2	147,3	0,0	147,3	50,6	-18,7	31,9	0,0	-0,1	-0,1	179,1
Jul	0,0	0,0	0,0	21,4	-17,5	3,8	0,0	0,0	0,0	3,8
Ago	4,0	0,0	4,0	24,2	-12,5	11,7	0,0	-0,8	-0,8	14,8
Sep	0,0	0,0	0,0	34,5	0,0	34,5	0,0	-0,2	-0,2	34,3
T3	4,0	0,0	4,0	80,0	-30,0	50,0	0,0	-1,0	-1,0	53,0
Oct	16,8	0,0	16,8	123,9	-1,9	122,0	0,0	0,0	0,0	138,8
Nov	86,5	0,0	86,5	72,5	-0,5	72,0	0,0	0,0	0,0	158,6
Dic	111,0	-10,0	101,0	96,2	-1,6	94,7	0,0	0,0	0,0	195,7
T4	214,3	-10,0	204,3	292,6	-3,9	288,7	0,0	0,0	0,0	493,0
2010	0,0	-73,0	-73,0	228,7	-18,4	210,4	0,1	-2,1	-2,0	135,4
Ene	0,0	-26,5	-26,5	11,6	-1,0	10,6	0,0	-0,1	-0,1	-16,0
Feb	0,0	-21,5	-21,5	18,2	-4,8	13,4	0,0	0,0	0,0	-8,1
Mar	0,0	-4,0	-4,0	61,3	-0,1	61,2	0,0	-0,9	-0,9	56,3
T1	0,0	-52,0	-52,0	91,1	-6,0	85,2	0,0	-1,0	-1,0	32,2
Abr	0,0	-11,0	-11,0	26,5	-0,6	25,9	0,1	0,0	0,1	14,9
May	0,0	-10,0	-10,0	25,1	-4,6	20,6	0,1	0,0	0,1	10,6
Jun	0,0	0,0	0,0	51,7	-3,8	47,8	0,0	-0,1	-0,1	47,8
T2	0,0	-21,0	-21,0	103,3	-9,0	94,3	0,1	-0,1	0,1	73,3
Jul	0,0	0,0	0,0	12,3	-2,0	10,3	0,0	-0,2	-0,2	10,1
Ago	0,0	0,0	0,0	22,0	-1,3	20,7	0,0	-0,9	-0,9	19,8
Sep	0,0	0,0	0,0	10,3	0,0	10,3	0,0	0,0	0,0	10,3
T3	0,0	0,0	0,0	44,5	-3,3	41,2	0,0	-1,1	-1,0	40,2
Oct	0,1	-76,6	-76,6	43,3	0,0	43,3	0,0	0,0	0,0	-33,3

Fuente: Departamento de Operaciones de Mercado Abierto.

Nota: 1/ Incluye entidades binacionales, organizaciones multilaterales y Banco Central del Paraguay.

Cuadro N° 20

Agregados monetarios.
En millones de guaraníes.

Año	M0		M1 (a)	Cuasidinero (b)			M2 c = (a+b)	Depósitos en moneda extranjera (d)	M3 e = (c+d)
	BM Base monetaria	Billetes y monedas en circulación		Depósitos de ahorro	Depósitos a plazos	Certificados de ahorro			
2008									
Ene	6.375.822	3.939.049	8.708.431	1.230.516	6.376	1.921.441	11.866.764	6.584.089	18.450.853
Feb	6.057.057	3.928.842	8.828.514	1.294.596	6.233	1.961.363	12.090.706	6.878.153	18.968.859
Mar	6.577.697	4.168.147	9.252.423	1.358.262	5.449	2.016.152	12.632.286	7.439.873	20.072.159
Abr	6.728.233	4.325.096	9.757.753	1.387.587	42.425	2.210.820	13.398.585	7.405.216	20.803.801
May	6.603.459	4.319.560	9.888.801	1.454.301	43.216	2.295.121	13.681.438	7.437.579	21.119.017
Jun	6.977.792	4.385.111	9.903.087	1.550.875	6.855	2.346.612	13.807.429	6.974.886	20.782.315
Jul	6.762.829	4.342.244	10.130.490	1.481.161	7.172	2.359.689	13.978.511	7.040.757	21.019.268
Ago	6.818.488	4.346.345	10.047.036	1.485.804	7.402	2.441.398	13.981.641	6.898.617	20.880.258
Sep	6.687.641	4.269.951	9.534.518	1.493.456	7.379	2.559.193	13.594.545	7.076.956	20.671.502
Oct	6.660.403	4.296.607	9.038.181	1.363.110	8.710	2.591.754	13.001.755	8.235.343	21.237.098
Nov	6.715.786	4.264.151	8.885.331	1.387.709	12.532	2.621.584	12.907.156	8.610.565	21.517.721
Dic	7.616.943	4.973.923	9.869.843	1.469.458	7.597	2.757.164	14.104.062	8.942.081	23.046.143
2009									
Ene	8.113.607	4.425.462	9.275.013	1.526.346	7.565	3.019.370	13.828.295	9.340.462	23.168.757
Feb	8.405.917	4.218.221	9.158.168	1.582.661	8.217	3.016.415	13.765.461	9.633.191	23.398.652
Mar	8.299.323	4.223.861	9.146.463	1.496.750	9.788	3.045.517	13.698.518	9.955.164	23.653.682
Abr	8.602.187	4.291.770	9.377.943	1.572.879	10.874	3.062.926	14.024.622	10.345.775	24.370.396
May	8.912.785	4.273.657	9.791.183	1.610.217	8.258	3.068.255	14.477.913	10.826.216	25.304.129
Jun	9.327.362	4.323.989	9.833.798	1.671.111	5.266	3.127.564	14.637.739	10.897.509	25.535.248
Jul	8.726.546	4.329.382	9.972.480	1.585.548	5.351	3.291.249	14.854.628	10.974.861	25.829.489
Ago	8.453.697	4.364.988	10.060.466	1.597.072	7.051	3.416.577	15.081.166	10.995.183	26.076.349
Sep	8.487.930	4.415.619	10.250.083	1.650.732	6.981	3.511.437	15.419.233	10.862.087	26.281.320
Oct	8.887.154	4.473.834	10.687.150	1.712.177	7.401	3.514.953	15.921.681	10.978.178	26.899.859
Nov	8.955.549	4.654.121	11.048.432	1.841.744	7.001	3.426.445	16.323.622	10.713.894	27.037.516
Dic	10.160.304	5.537.799	12.787.593	1.886.101	6.952	3.485.412	18.166.058	9.945.209	28.111.267
2010									
Ene	9.534.500	5.016.879	12.367.298	1.950.565	6.317	3.498.463	17.822.643	10.096.673	27.919.316
Feb	9.032.666	4.978.284	12.291.429	2.444.323	7.202	3.513.246	18.256.200	10.674.475	28.930.675
Mar	8.903.406	5.097.012	12.935.670	2.095.320	17.702	3.524.283	18.572.975	11.310.424	29.883.399
Abr	9.112.189	5.117.397	13.020.044	2.088.697	18.702	3.570.119	18.697.562	11.932.240	30.629.802
May	9.066.976	5.098.122	12.905.296	2.140.038	18.852	3.649.944	18.714.130	11.694.314	30.408.444
Jun	9.252.332	5.072.613	12.734.166	2.089.314	16.253	3.777.005	18.616.738	11.892.168	30.508.906
Jul	9.163.544	5.282.453	12.978.384	2.127.549	16.253	3.836.909	18.959.095	12.601.496	31.560.591
Ago	9.388.517	5.233.851	12.976.325	2.055.005	15.478	3.895.772	18.942.580	12.732.067	31.674.647
Sep	9.237.187	5.292.301	13.043.970	2.205.427	18.678	3.918.414	19.186.489	13.016.657	32.203.146
Oct	8.916.632	5.447.123	13.348.030	2.228.275	50.707	3.950.658	19.577.670	13.556.421	33.134.091

Fuente: Gerencia de Estudios Económicos, Departamento de Estudios Monetarios y Financieros

Nota: No incluye los depósitos del sector público.

Cuadro N° 21

Agregados monetarios.
Tasas de variación, (%).

Año	BM		M0		M1		M2		M3	
	Base monetaria		Billetes y monedas en circulación							
	Variación		Variación		Variación		Variación		Variación	
	Mensual	Interanual	Mensual	Interanual	Mensual	Interanual	Mensual	Interanual	Mensual	Interanual
2008										
Ene	-1,6	37,1	-8,9	34,8	-5,1	42,0	0,2	46,7	0,1	34,1
Feb	-5,0	29,7	-0,3	30,7	1,4	41,8	1,9	46,7	2,8	36,2
Mar	8,6	25,6	6,1	33,9	4,8	38,5	4,5	43,6	5,8	38,1
Abr	2,3	29,1	3,8	35,2	5,5	43,4	6,1	48,8	3,6	38,6
May	-1,9	26,9	-0,1	38,8	1,3	42,6	2,1	49,6	1,5	39,7
Jun	5,7	33,3	1,5	36,2	0,1	35,9	0,9	44,0	-1,6	30,7
Jul	-3,1	30,7	-1,0	30,8	2,3	39,2	1,2	45,1	1,1	31,9
Ago	0,8	32,3	0,1	31,1	-0,8	33,9	0,0	40,8	-0,7	28,4
Sep	-1,9	26,8	-1,8	26,7	-5,1	25,9	-2,8	34,7	-1,0	25,6
Oct	-0,4	24,0	0,6	26,4	-5,2	18,3	-4,4	28,4	2,7	28,0
Nov	0,8	22,1	-0,8	20,7	-1,7	11,5	-0,7	23,2	1,3	27,0
Dic	13,4	17,6	16,6	15,0	11,1	7,5	9,3	19,1	7,1	25,0
2009										
Ene	6,5	27,3	-11,0	12,3	-6,0	6,5	-2,0	16,5	0,5	25,6
Feb	3,6	38,8	-4,7	7,4	-1,3	3,7	-0,5	13,9	1,0	23,4
Mar	-1,3	26,2	0,1	1,3	-0,1	-1,1	-0,5	8,4	1,1	17,8
Abr	3,6	27,9	1,6	-0,8	2,5	-3,9	2,4	4,7	3,0	17,1
May	3,6	35,0	-0,4	-1,1	4,4	-1,0	3,2	5,8	3,8	19,8
Jun	4,7	33,7	1,2	-1,4	0,4	-0,7	1,1	6,0	0,9	22,9
Jul	-6,4	29,0	0,1	-0,3	1,4	-1,6	1,5	6,3	1,2	22,9
Ago	-3,1	24,0	0,8	0,4	0,9	0,1	1,5	7,9	1,0	24,9
Sep	0,4	26,9	1,2	3,4	1,9	7,5	2,2	13,4	0,8	27,1
Oct	4,7	33,4	1,3	4,1	4,3	18,2	3,3	22,5	2,4	26,7
Nov	0,8	33,4	4,0	9,1	3,4	24,3	2,5	26,5	0,5	25,7
Dic	13,5	33,4	19,0	11,3	15,7	29,6	11,3	28,8	4,0	22,0
2010										
Ene	-6,2	17,5	-9,4	13,4	-3,3	33,3	-1,9	28,9	-0,7	20,5
Feb	-5,3	7,5	-0,8	18,0	-0,6	34,2	2,4	32,6	3,6	23,6
Mar	-1,4	7,3	2,4	20,7	5,2	41,4	1,7	35,6	3,3	26,3
Abr	2,3	5,9	0,4	19,2	0,7	38,8	0,7	33,3	2,5	25,7
May	-0,5	1,7	-0,4	19,3	-0,9	31,8	0,1	29,3	-0,7	20,2
Jun	2,0	-0,8	-0,5	17,3	-1,3	29,5	-0,5	27,2	0,3	19,5
Jul	-1,0	5,0	4,1	22,0	1,9	30,1	1,8	27,6	3,4	22,2
Ago	2,5	11,1	-0,9	19,9	0,0	29,0	-0,1	25,6	0,4	21,5
Sep	-1,6	8,8	1,1	19,9	0,5	27,3	1,3	24,4	1,7	22,5
Oct	-3,5	0,3	2,9	21,8	2,3	24,9	2,0	23,0	2,9	23,2

Fuente: Gerencia de Estudios Económicos, Departamento de Estudios Monetarios y Financieros.

Cuadro N° 22

Depósitos del sector privado en el sistema bancario.

Año	En moneda nacional (en millones de guaraníes)					En Moneda extranjera					Total de depósitos (millones de guaraníes)
	Cuenta corriente 1	Ahorro a la vista 2	Ahorro a plazo 3	CD's 4	Total (1+2+3+4) 5	Part. % 6	Millones de USD 7	Tipo de cambio 8	En millones de guaraníes 9	Part. % 10	
2008											
Ene	5.434.836	1.230.516	6.376	1.921.441	8.593.169	57	1403,86	4.690	6.584.089	43	15.177.258
Feb	5.428.696	1.294.596	6.233	1.961.363	8.690.888	56	1495,25	4.600	6.878.153	44	15.569.041
Mar	5.641.312	1.358.262	5.449	2.016.152	9.021.175	55	1698,60	4.380	7.439.873	45	16.461.048
Abr	5.930.693	1.387.587	42.425	2.210.820	9.571.525	56	1806,15	4.100	7.405.216	44	16.976.741
May	6.178.922	1.454.301	43.216	2.295.121	9.971.559	57	1827,41	4.070	7.437.579	43	17.409.138
Jun	6.215.272	1.550.875	6.855	2.346.612	10.119.614	59	1765,79	3.950	6.974.886	41	17.094.500
Jul	6.438.399	1.481.161	7.172	2.359.689	10.286.421	59	1764,60	3.990	7.040.757	41	17.327.177
Ago	6.349.234	1.485.804	7.402	2.441.398	10.283.839	60	1733,32	3.980	6.898.617	40	17.182.456
Sep	5.961.955	1.493.456	7.379	2.559.193	10.021.982	59	1773,67	3.990	7.076.956	41	17.098.939
Oct	5.459.223	1.363.110	8.710	2.591.754	9.422.797	53	1790,29	4.600	8.235.343	47	17.658.140
Nov	5.381.666	1.387.709	12.532	2.621.584	9.403.491	52	1771,72	4.860	8.610.565	48	18.014.056
Dic	5.829.226	1.469.458	7.597	2.757.164	10.063.444	53	1813,81	4.930	8.942.081	47	19.005.526
2009											
Ene	5.815.625	1.526.346	7.565	3.019.370	10.368.906	53	1849,60	5.050	9.340.462	47	19.709.369
Feb	5.718.120	1.582.661	8.217	3.016.415	10.325.413	52	1877,82	5.130	9.633.191	48	19.958.604
Mar	5.764.737	1.496.750	9.788	3.045.517	10.316.792	51	1951,99	5.100	9.955.164	49	20.271.956
Abr	5.875.623	1.572.879	10.874	3.062.926	10.522.302	50	2044,62	5.060	10.345.775	50	20.868.077
May	6.307.778	1.610.217	8.258	3.068.255	10.994.508	50	2148,06	5.040	10.826.216	50	21.820.724
Jun	6.388.880	1.671.111	5.266	3.127.564	11.192.821	51	2170,82	5.020	10.897.509	49	22.090.330
Jul	6.396.113	1.585.548	5.351	3.291.249	11.278.261	51	2203,79	4.980	10.974.861	49	22.253.122
Ago	6.546.496	1.597.072	7.051	3.416.577	11.567.196	51	2221,25	4.950	10.995.183	49	22.562.379
Sep	6.703.428	1.650.732	6.981	3.511.437	11.872.578	52	2225,84	4.880	10.862.087	48	22.734.665
Oct	7.017.625	1.712.177	7.401	3.514.953	12.252.156	53	2258,88	4.860	10.978.178	47	23.230.334
Nov	7.336.026	1.841.744	7.001	3.426.445	12.611.216	54	2241,40	4.780	10.713.894	46	23.325.110
Dic	8.330.997	1.886.101	6.952	3.485.412	13.709.462	58	2162,00	4.600	9.945.209	42	23.654.671
2010											
Ene	8.481.681	1.950.565	6.317	3.498.463	13.937.026	58	2130,10	4.740	10.096.673	42	24.033.699
Feb	8.280.494	2.444.323	7.202	3.513.246	14.245.265	57	2266,82	4.709	10.674.475	43	24.919.740
Mar	8.619.445	2.095.320	17.702	3.524.283	14.256.750	56	2410,58	4.692	11.310.424	44	25.567.174
Abr	8.761.956	2.088.697	18.702	3.570.119	14.439.474	55	2526,95	4.722	11.932.240	45	26.371.714
May	8.787.467	2.140.038	18.852	3.649.944	14.596.301	56	2466,63	4.741	11.694.314	44	26.290.615
Jun	8.610.297	2.089.314	16.253	3.777.005	14.492.869	55	2500,46	4.756	11.892.168	45	26.385.037
Jul	8.639.848	2.127.549	16.253	3.836.909	14.620.559	54	2654,06	4.748	12.601.496	46	27.222.055
Ago	8.696.830	2.055.005	15.478	3.895.772	14.663.085	54	2665,29	4.777	12.732.067	46	27.395.152
Sep	8.721.733	2.205.427	18.678	3.918.414	14.864.252	53	2688,28	4.842	13.016.657	47	27.880.909
Oct	8.863.043	2.228.275	50.707	3.950.658	15.092.683	53	2744,77	4.939	13.556.421	47	28.649.104

Fuente: Gerencia de Estudios Económicos, Departamento de Estudios Monetarios y Financieros.

Cuadro N° 23

Depósitos totales en el sistema bancario.

Año	En moneda nacional (en millones de guaraníes)					En moneda extranjera					Total de depósitos (millones de guaraníes)
	Cuenta corriente 1	Ahorro a la vista 2	Ahorro a plazo 3	CD's 4	Total (1+2+3+4)	Part. %	Millones de USD	Tipo de cambio	En millones de guaraníes	Part. %	
2008											
Ene	6.574.409	1.726.464	6.376	2.467.808	10.775.057	59	1580,40	4.690	7.412.079	41	18.187.136
Feb	6.526.576	1.797.415	6.233	2.507.729	10.837.953	59	1658,95	4.600	7.631.191	41	18.469.144
Mar	6.759.302	1.713.934	5.449	2.690.419	11.169.104	58	1880,79	4.380	8.237.871	42	19.406.975
Abr	7.092.776	1.709.534	42.425	2.902.907	11.747.642	59	2001,83	4.100	8.207.499	41	19.955.141
May	7.311.817	1.854.599	43.216	3.031.787	12.241.419	60	2017,84	4.070	8.212.593	40	20.454.012
Jun	7.395.006	1.911.225	6.855	3.083.112	12.396.198	62	1944,32	3.950	7.680.070	38	20.076.268
Jul	7.611.619	1.876.923	7.172	3.097.189	12.592.903	62	1941,81	3.990	7.747.814	38	20.340.717
Ago	7.611.703	1.966.445	7.402	3.153.598	12.739.148	63	1906,36	3.980	7.587.323	37	20.326.471
Sep	7.228.684	2.010.248	7.379	3.268.555	12.514.866	62	1931,96	3.990	7.708.520	38	20.223.386
Oct	6.714.675	1.957.498	8.710	3.266.454	11.947.337	57	1948,66	4.600	8.963.814	43	20.911.151
Nov	6.715.872	1.941.711	12.532	3.298.488	11.968.603	56	1932,80	4.860	9.393.431	44	21.362.034
Dic	7.086.506	1.835.790	7.597	3.550.966	12.480.859	56	1978,17	4.930	9.752.365	44	22.233.224
2009											
Ene	7.208.467	1.956.145	16.825	3.820.371	13.001.808	56	2008,11	5.050	10.140.943	44	23.142.751
Feb	7.301.493	2.005.181	8.217	3.826.676	13.141.567	56	2034,10	5.130	10.434.937	44	23.576.504
Mar	7.217.892	1.996.493	9.788	3.826.778	13.050.951	55	2122,24	5.100	10.823.408	45	23.874.359
Abr	7.378.430	2.037.058	10.874	3.885.687	13.312.049	54	2251,29	5.060	11.391.541	46	24.703.590
May	7.949.103	2.098.311	8.258	3.956.016	14.011.688	54	2358,88	5.040	11.888.760	46	25.900.448
Jun	8.216.348	2.097.197	5.266	4.020.355	14.339.166	54	2398,93	5.020	12.042.637	46	26.381.803
Jul	8.199.325	1.963.957	5.351	4.321.275	14.489.908	54	2455,28	4.980	12.227.292	46	26.717.200
Ago	8.337.431	2.025.905	7.051	4.471.673	14.842.060	55	2449,65	4.950	12.125.791	45	26.967.851
Sep	8.431.546	2.047.335	6.981	4.609.141	15.095.003	55	2500,69	4.880	12.203.372	45	27.298.375
Oct	8.909.280	2.141.596	7.401	4.687.954	15.746.231	56	2541,71	4.860	12.352.726	44	28.098.957
Nov	9.298.833	2.267.141	7.001	4.765.561	16.338.536	57	2560,50	4.780	12.239.179	43	28.577.715
Dic	10.250.657	2.199.161	6.952	4.877.528	17.334.298	60	2489,20	4.600	11.450.315	40	28.784.613
2010											
Ene	10.815.013	2.335.053	6.317	4.844.049	18.000.432	61	2447,95	4.740	11.603.275	39	29.603.707
Feb	10.295.721	2.900.212	7.202	5.055.612	18.258.747	61	2504,48	4.709	11.793.590	39	30.052.337
Mar	10.508.944	2.616.008	17.702	5.097.069	18.239.723	59	2695,52	4.692	12.647.362	41	30.887.085
Abr	10.797.682	2.586.103	18.702	5.189.735	18.592.222	58	2895,58	4.722	13.672.918	42	32.265.140
May	10.851.603	2.640.390	18.852	5.376.720	18.887.565	59	2820,82	4.741	13.373.496	41	32.261.061
Jun	10.690.230	2.623.049	16.253	5.536.301	18.865.833	58	2820,00	4.756	13.411.934	42	32.277.767
Jul	10.760.172	2.736.454	16.253	5.568.910	19.081.789	58	2955,98	4.748	14.034.995	42	33.116.784
Ago	10.882.575	2.672.997	15.478	5.704.508	19.275.558	58	2924,04	4.777	13.968.136	42	33.243.694
Sep	10.914.097	2.768.376	18.678	5.842.945	19.544.096	58	2921,78	4.842	14.147.262	42	33.691.358
Oct	10.933.179	2.775.050	50.707	5.922.689	19.681.625	57	2995,54	4.939	14.794.979	43	34.476.604

Fuente: Gerencia de Estudios Económicos, Departamento de Estudios Monetarios y Financieros.

Nota: 1/ Incluye depósitos del sector privado y del sector público en el sistema bancario.

Cuadro N° 24

Créditos del sector bancario al sector privado.

Año	Moneda nacional		Moneda extranjera		Total de saldos
	En millones de guaraníes	En millones de guaraníes	En millones USD	Tipo de cambio	En millones de guaraníes
2008					
Ene	6.068.095	4.404.580	939,1	4.690	10.472.675
Feb	6.421.462	4.408.958	958,5	4.600	10.830.420
Mar	6.516.507	4.589.882	1.047,9	4.380	11.106.389
Abr	6.700.838	4.527.536	1.104,3	4.100	11.228.373
May	6.815.837	4.756.551	1.168,7	4.070	11.572.389
Jun	6.918.478	4.721.704	1.195,4	3.950	11.640.182
Jul	7.157.855	4.808.509	1.205,1	3.990	11.966.364
Ago	7.409.550	4.907.161	1.233,0	3.980	12.316.711
Sep	7.898.383	5.100.817	1.278,4	3.990	12.999.201
Oct	8.114.023	5.799.433	1.260,7	4.600	13.913.456
Nov	8.308.431	6.114.602	1.258,1	4.860	14.423.033
Dic	8.467.637	6.354.087	1.288,9	4.930	14.821.724
2009					
Ene	8.802.680	6.491.055	1.285,4	5.050	15.293.735
Feb	8.894.838	6.530.945	1.273,1	5.130	15.425.783
Mar	8.939.771	6.423.472	1.259,5	5.100	15.363.244
Abr	9.140.272	6.308.032	1.246,6	5.060	15.448.305
May	9.225.857	6.133.800	1.217,0	5.040	15.359.657
Jun	9.380.398	6.183.475	1.231,8	5.020	15.563.873
Jul	9.580.811	6.220.606	1.249,1	4.980	15.801.417
Ago	9.888.048	6.245.853	1.261,8	4.950	16.133.901
Sep	10.253.717	6.283.483	1.287,6	4.880	16.537.200
Oct	10.587.662	6.683.440	1.375,2	4.860	17.271.102
Nov	10.901.821	6.846.977	1.432,4	4.780	17.748.798
Dic	11.160.276	6.975.812	1.516,5	4.600	18.136.088
2010					
Ene	11.258.339	7.429.495	1.567,4	4.740	18.687.834
Feb	11.538.079	7.537.754	1.600,7	4.709	19.075.833
Mar	11.870.012	7.817.525	1.666,1	4.692	19.687.537
Abr	12.159.508	8.002.715	1.694,8	4.722	20.162.223
May	12.529.717	8.268.670	1.744,1	4.741	20.798.387
Jun	12.729.157	8.516.927	1.790,8	4.756	21.246.084
Jul	13.240.514	8.887.962	1.871,9	4.748	22.128.476
Ago	13.596.223	9.235.511	1.933,3	4.777	22.831.734
Sep	14.110.602	9.672.429	1.997,6	4.842	23.783.031
Oct	14.623.279	10.240.147	2.073,3	4.939	24.863.426

Fuente: Gerencia de Estudios Económicos, Departamento de Estudios Monetarios y Financieros.

Cuadro N° 25

Créditos y depósitos del sector privado en el sistema bancario.
Tasas de variación en porcentaje. *

Año	Depósitos del sector privado en el sistema bancario						Créditos del sistema bancario al sector privado					
	Guaraníes		Dólares		Totales		Guaraníes		Dólares		Totales	
	Mensual	Interanual	Mensual	Interanual	Mensual	Interanual	Mensual	Interanual	Mensual	Interanual	Mensual	Interanual
2008												
Ene	7,5	53,7	-0,2	16,2	4,0	34,8	10,6	57,6	-1,9	38,5	5,0	48,9
Feb	1,1	52,7	4,5	21,0	2,6	36,9	5,8	66,8	0,1	39,0	3,4	54,2
Mar	3,8	48,7	8,2	29,5	5,7	39,4	1,5	71,5	4,1	38,1	2,5	55,9
Abr	6,1	52,9	-0,5	23,2	3,1	38,3	2,8	78,3	-1,4	34,2	1,1	57,5
May	4,2	54,8	0,4	24,6	2,5	40,3	1,7	80,4	5,1	39,9	3,1	61,2
Jun	1,5	49,3	-6,2	10,6	-1,8	30,6	1,5	68,8	-0,7	29,2	0,6	50,1
Jul	1,6	52,2	0,9	11,7	1,4	32,6	3,5	70,4	1,8	29,1	2,8	51,0
Ago	0,0	46,7	-2,0	9,0	-0,8	28,8	3,5	63,6	2,1	26,9	2,9	46,7
Sep	-2,5	40,7	2,6	11,0	-0,5	26,7	6,6	65,2	3,9	23,9	5,5	46,1
Oct	-6,0	31,3	16,4	27,4	3,3	29,4	2,7	61,1	13,7	39,6	7,0	51,4
Nov	-0,2	27,9	4,6	33,1	2,0	30,3	2,4	56,3	5,4	42,7	3,7	50,2
Dic	7,0	25,9	3,9	35,6	5,5	30,3	1,9	54,3	3,9	41,6	2,8	48,6
2009												
Ene	3,0	20,7	4,5	41,9	3,7	29,9	4,0	45,1	2,2	47,4	3,2	46,0
Feb	-0,4	18,8	3,1	40,1	1,3	28,2	1,0	38,5	0,6	48,1	0,9	42,4
Mar	-0,1	14,4	3,3	33,8	1,6	23,2	0,5	37,2	-1,6	39,9	-0,4	38,3
Abr	2,0	9,9	3,9	39,7	2,9	22,9	2,2	36,4	-1,8	39,3	0,6	37,6
May	4,5	10,3	4,6	45,6	4,6	25,3	0,9	35,4	-2,8	29,0	-0,6	32,7
Jun	1,8	10,6	0,7	56,2	1,2	29,2	1,7	35,6	0,8	31,0	1,3	33,7
Jul	0,8	9,6	0,7	55,9	0,7	28,4	2,1	33,9	0,6	29,4	1,5	32,0
Ago	2,6	12,5	0,2	59,4	1,4	31,3	3,2	33,5	0,4	27,3	2,1	31,0
Sep	2,6	18,5	-1,2	53,5	0,8	33,0	3,7	29,8	0,6	23,2	2,5	27,2
Oct	3,2	30,0	1,1	33,3	2,2	31,6	3,3	30,5	6,4	15,2	4,4	24,1
Nov	2,9	34,1	-2,4	24,4	0,4	29,5	3,0	31,2	2,4	12,0	2,8	23,1
Dic	8,7	36,2	-7,2	11,2	1,4	24,5	2,4	31,8	1,9	9,8	2,2	22,4
2010												
Ene	1,7	34,4	1,5	8,1	1,6	21,9	0,9	27,9	6,5	14,5	3,0	22,2
Feb	2,2	38,0	5,7	10,8	3,7	24,9	2,5	29,7	1,5	15,4	2,1	23,7
Mar	0,1	38,2	6,0	13,6	2,6	26,1	2,9	32,8	3,7	21,7	3,2	28,1
Abr	1,3	37,2	5,5	15,3	3,1	26,4	2,4	33,0	2,4	26,9	2,4	30,5
May	1,1	32,8	-2,0	8,0	-0,3	20,5	3,0	35,8	3,3	34,8	3,2	35,4
Jun	-0,7	29,5	1,7	9,1	0,4	19,4	1,6	35,7	3,0	37,7	2,2	36,5
Jul	0,9	29,6	6,0	14,8	3,2	22,3	4,0	38,2	4,4	42,9	4,2	40,0
Ago	0,3	26,8	1,0	15,8	0,6	21,4	2,7	37,5	3,9	47,9	3,2	41,5
Sep	1,4	25,2	2,2	19,8	1,8	22,6	3,8	37,6	4,7	53,9	4,2	43,8
Oct	1,5	23,2	4,1	23,5	2,8	23,3	3,6	38,1	5,9	53,2	4,5	44,0

Fuente: Gerencia de Estudios Económicos, Departamento de Estudios Monetarios y Financieros.

* Las variaciones se refieren a los valores en moneda nacional.

Cuadro N° 26**Créditos y depósitos del sector privado en el sistema bancario.****Moneda extranjera (dólares)****Tasas de variación en porcentaje.**

Año	Depósitos		Créditos	
	Mensual	Interanual	Mensual	Interanual
2008				
Ene	3,2	30,0	1,5	55,0
Feb	6,5	36,2	2,1	56,5
Mar	13,6	49,3	9,3	59,2
Abr	6,3	53,0	5,4	66,7
May	1,2	54,3	5,8	73,2
Jun	-3,4	43,9	26,7	68,1
Jul	-0,1	-21,8	0,8	65,0
Ago	-1,8	39,4	2,3	62,3
Sep	2,3	40,0	3,7	56,2
Oct	0,9	33,5	-1,4	46,3
Nov	-1,0	29,3	-0,2	38,6
Dic	2,4	33,4	2,4	39,3
2009				
Ene	2,0	31,8	-0,3	36,9
Feb	1,5	25,6	-1,0	32,8
Mar	4,0	14,9	-1,1	20,2
Abr	4,0	13,2	-1,0	12,9
May	5,1	17,5	-2,4	4,1
Jun	1,1	22,9	1,2	3,0
Jul	1,5	24,9	1,4	3,6
Ago	0,8	28,1	1,0	2,3
Sep	0,2	25,5	2,0	0,7
Oct	1,5	26,2	6,8	9,1
Nov	-0,8	26,5	4,2	13,8
Dic	-3,5	19,2	5,9	17,7
2010				
Ene	-1,5	15,2	3,4	21,9
Feb	6,4	20,7	2,1	25,7
Mar	6,3	23,5	4,1	32,3
Abr	4,8	23,6	1,7	35,9
May	-2,4	14,8	2,9	43,3
Jun	1,4	15,2	2,7	45,4
Jul	6,1	20,4	4,5	49,9
Ago	0,4	20,0	3,3	53,2
Sep	0,9	20,8	3,3	55,1
Oct	2,1	21,5	3,8	50,8

Fuente: Gerencia de Estudios Económicos, Dpto de Estudios Monetarios y Financieros.

Cuadro N° 27

Tasas efectivas de interés.

Sistema bancario - moneda nacional.

Promedios mensuales (en porcentaje anual).

Año	Activas	Pasivas			Promedio ponderado	Margen de intermediación	Call	
	Promedio ponderado	A la vista	A plazo	CDA			Interbancario	BCP
2008								
Ene	21,26	0,37	5,83	8,92	1,07	20,19	4,22	s/m
Feb	20,36	0,38	8,26	8,79	0,78	19,85	4,02	s/m
Mar	24,98	0,38	2,74	9,13	1,24	23,74	4,48	s/m
Abr	23,83	0,48	4,87	7,16	1,16	22,68	4,03	s/m
May	26,27	0,51	7,39	8,36	1,09	25,21	3,74	s/m
Jun	25,88	0,55	6,95	7,66	0,83	25,05	4,01	s/m
Jul	26,60	0,54	3,86	8,09	1,01	25,59	3,43	s/m
Ago	26,42	0,51	7,51	7,73	0,92	25,50	4,32	s/m
Sep	26,29	0,55	5,15	7,66	0,99	25,30	4,71	s/m
Oct	27,94	0,67	8,39	10,22	1,43	26,51	4,97	s/m
Nov	30,04	0,85	8,05	9,31	1,30	28,74	4,72	s/m
Dic	29,50	0,87	5,05	11,19	1,75	27,75	4,31	s/m
2009								
Ene	32,41	0,88	4,86	10,87	1,55	30,86	4,00	s/m
Feb	31,20	0,90	3,51	11,41	1,58	29,62	s/m	s/m
Mar	29,46	0,94	4,50	10,57	1,52	27,94	s/m	s/m
Abr	28,45	0,90	1,01	10,25	1,58	26,87	0,75	s/m
May	28,17	0,93	1,54	10,33	1,56	26,61	s/m	s/m
Jun	26,59	0,77	3,73	10,21	1,19	25,40	s/m	s/m
Jul	27,36	0,79	2,05	7,46	1,58	25,78	1,00	s/m
Ago	27,13	0,86	3,14	7,64	1,42	25,71	1,00	s/m
Sep	26,64	0,76	5,65	7,67	1,27	25,37	1,00	s/m
Oct	28,16	0,56	1,77	8,66	1,33	26,83	1,00	s/m
Nov	27,29	0,68	5,29	7,49	1,26	26,03	s/m	s/m
Dic	26,23	0,69	4,21	7,94	1,41	24,82	s/m	s/m
2010								
Ene	29,86	0,70	2,99	8,29	1,20	28,66	s/m	s/m
Feb	26,74	0,63	0,76	7,02	1,15	25,59	1,00	s/m
Mar	25,93	0,67	2,58	8,77	1,23	24,70	1,00	s/m
Abr	25,77	0,67	1,23	7,51	1,17	24,60	1,00	s/m
May	25,43	0,63	1,93	8,20	1,29	24,14	1,21	s/m
Jun	24,78	0,64	2,58	7,89	1,16	23,62	1,65	s/m
Jul	24,74	0,58	1,63	7,69	0,97	23,77	1,46	s/m
Ago	24,85	0,58	1,78	7,68	1,34	23,51	1,37	s/m
Sep	25,46	0,77	1,18	7,68	1,30	24,16	1,29	s/m
Oct	25,54	0,54	1,09	7,73	1,07	24,47	1,67	s/m

Fuente: Estadísticas del Mercado Financiero en base a datos de Superintendencia de Bancos.

Cuadro N° 27 (continuación)

Tasas efectivas de interés.

Sistema bancario - moneda extranjera.

Promedios mensuales (en porcentaje anual).

Año	Activas		Pasivas			Margen de intermediación
	Promedio ponderado	A la vista	A plazo	CDA	Promedio ponderado	
2008						
Ene	8,58	0,16	2,95	4,64	0,60	7,99
Feb	9,58	0,22	0,22	4,06	0,62	8,96
Mar	9,94	0,15	1,96	4,51	0,46	9,48
Abr	9,30	0,17	1,46	3,55	0,51	8,78
May	9,30	0,14	2,61	4,21	0,39	8,91
Jun	9,57	0,13	3,27	3,72	0,43	9,14
Jul	9,47	0,13	1,60	3,47	0,36	9,11
Ago	9,50	0,13	3,14	5,13	1,12	8,38
Sep	10,26	0,14	3,24	4,92	0,69	9,57
Oct	12,09	0,15	1,55	5,74	0,82	11,27
Nov	11,88	0,16	3,18	4,90	0,61	11,27
Dic	13,18	0,19	2,38	5,83	1,03	12,15
2009						
Ene	13,20	0,20	2,40	5,60	0,70	12,50
Feb	13,47	0,18	1,40	5,11	0,68	12,79
Mar	12,37	0,17	2,01	5,36	0,74	11,63
Abr	11,93	0,23	1,84	5,02	0,61	11,32
May	11,75	0,24	1,39	4,83	0,67	11,09
Jun	11,30	0,21	1,57	4,66	0,56	10,74
Jul	11,60	0,30	2,25	4,45	0,63	10,97
Ago	10,41	0,22	1,39	4,46	0,53	9,88
Sep	10,37	0,21	3,07	5,26	0,53	9,84
Oct	10,54	0,19	2,30	4,30	0,48	10,06
Nov	10,94	0,26	2,36	4,64	0,63	10,31
Dic	9,83	0,20	2,43	4,53	0,70	9,13
2010						
Ene	10,39	0,19	2,15	4,96	0,69	9,70
Feb	9,45	0,23	0,73	4,72	0,51	8,94
Mar	8,97	0,20	1,05	5,14	0,64	8,33
Abr	9,50	0,22	0,87	4,48	0,51	8,99
May	9,67	0,20	0,64	4,38	0,61	9,06
Jun	9,35	0,17	0,93	4,81	0,64	8,71
Jul	9,37	0,21	0,74	4,63	0,50	8,87
Ago	8,27	0,22	1,05	4,34	0,60	7,67
Sep	8,72	0,23	2,10	4,44	0,58	8,14
Oct	8,81	0,15	1,02	4,63	0,56	8,25

Fuente: Estadísticas del Mercado Financiero en base a datos de Superintendencia de Bancos.

Cuadro N° 28

Operaciones de la Bolsa de Valores de Asunción.

En millones de guaraníes.

Año	Acciones	Bonos	Bonos		CDA	Cupones		Pagarés	Certificado bursátil	Certificado de call		Títulos de Inversión		Títulos de Crédito	Títulos de Crédito	Total operación	
			USD	USD		USD	USD			interfinanciero	Divisas	USD	USD				
2008																	
Ene	250	9.450	5.061	0	0	0	0	0	0	0	0	0	0	0	7.000	0	21.761
Feb	0	17.930	2.766	0	0	0	0	0	0	0	0	0	0	0	0	438	21.134
Mar	0	12.143	10.779	0	0	4	0	0	0	0	0	0	0	0	6.701	0	29.627
Abr	0	1.219	9.638	0	0	0	0	0	0	0	0	0	0	0	0	841	11.697
May	0	16.798	33.335	0	0	0	0	0	0	0	0	0	0	0	102	423	50.657
Jun	0	12.552	13.498	0	0	0	0	0	0	0	0	0	0	0	0	105	26.155
Jul	0	40.090	7.783	0	0	0	0	0	0	0	0	0	0	0	0	410	48.283
Ago	1.203	11.718	2.633	0	0	0	0	0	0	0	0	0	0	0	208	0	15.761
Sep	531	4.072	4.457	0	0	0	0	0	0	0	0	0	0	0	1.207	6.919	17.186
Oct	16	6.116	15.818	0	0	0	0	0	0	0	0	0	0	0	207	1.279	23.434
Nov	590	16.279	56.760	0	0	0	0	0	0	0	0	0	0	0	670	6.484	80.783
Dic	69	7.293	12.297	0	0	0	0	0	0	0	0	0	0	0	1.610	0	21.269
2009																	
Ene	43.368	17.444	2.249	0	0	0	0	0	0	0	0	0	0	0	1.260	0	64.320
Feb	8.341	25.050	6.409	0	0	0	0	0	0	0	0	0	0	0	700	0	40.499
Mar	1.523	11.678	5.786	0	0	0	0	0	0	0	0	0	0	0	2.180	0	21.167
Abr	14.784	15.052	17.944	0	0	0	0	0	0	0	0	0	0	0	100	2.659	50.538
May	326	50.428	26.911	0	0	0	0	0	0	0	0	0	0	0	0	877	78.542
Jun	0	19.181	9.289	0	0	0	0	0	0	0	0	0	0	0	0	0	28.470
Jul	3.485	3.177	3.230	0	0	0	0	0	0	0	0	0	0	0	0	259	10.151
Ago	3.425	4.175	5.107	0	0	0	0	0	0	0	0	0	0	0	4.720	2.223	19.650
Sep	3.224	589	14.231	0	0	0	0	0	0	0	0	0	0	0	280	31	18.355
Oct	2.119	7.159	12.207	0	0	0	0	0	0	0	0	0	0	0	0	3.662	25.147
Nov	12.397	22.409	55.240	0	0	0	0	0	0	0	0	0	0	0	1.242	0	91.288
Dic	11.225	30.646	5.819	0	0	0	0	0	0	0	0	0	0	0	955	0	48.645
2010																	
Ene	8.448	11.475	17.523	0	0	0	0	0	0	0	0	0	0	0	815	0	38.261
Feb	15.290	3.402	6.023	0	0	0	0	0	0	0	0	0	0	0	277	0	24.992
Mar	3.289	14.944	6.772	0	0	0	0	0	10.918	0	0	0	0	0	103	0	36.026
Abr	4.586	14.923	6.827	0	0	0	0	0	0	0	0	0	0	0	521	0	26.857
May	3.134	119.282	8.985	0	0	0	0	0	0	0	0	0	0	0	12.000	4.290	147.691
Jun	13.401	32.812	16.467	0	0	0	0	0	0	0	0	0	0	0	271	96	63.047
Jul	30.318	13.788	3.335	0	0	0	0	0	0	0	0	0	0	0	74	0	47.515
Ago	108	12.011	8.704	0	0	0	0	0	0	0	0	0	0	0	2.795	3.585	27.203
Sep	0	7.545	13.975	0	0	0	0	0	0	0	0	0	0	0	2.190	0	23.710
Oct	21.676	4.403	4.473	0	0	0	0	0	0	0	0	0	0	0	1.888	100	32.540

Fuente: Informe diario de la Bolsa de Valores y Productos de Asunción S.A.

Cuadro N° 29

Principales indicadores del sistema bancario nacional.

En porcentaje.

Año	Morosidad 1/	Solvencia 2/	Rentabilidad 3/	Eficiencia 4/	Liquidez 5/	Intermediación 6/
2007						
Ene	3,4%	11,0%	36,9%	53,2%	57,2%	59,8%
Feb	3,4%	11,0%	35,2%	52,3%	59,8%	57,8%
Mar	2,9%	10,6%	39,0%	53,2%	62,0%	56,1%
Abr	3,0%	10,4%	39,4%	52,8%	63,3%	53,9%
May	3,0%	10,7%	39,8%	52,0%	62,7%	54,1%
Jun	2,5%	10,2%	42,7%	52,1%	60,1%	56,4%
Jul	2,5%	10,4%	42,2%	51,5%	59,9%	56,9%
Ago	2,3%	10,4%	41,5%	50,9%	57,8%	59,3%
Sep	2,0%	10,0%	42,6%	50,7%	56,8%	65,9%
Oct	1,8%	10,1%	41,7%	50,1%	56,1%	67,4%
Nov	1,7%	10,0%	41,6%	49,9%	55,4%	69,4%
Dic	1,3%	9,7%	38,2%	48,7%	54,9%	63,5%
2008						
Ene	1,5%	10,0%	32,2%	76,3%	56,4%	67,4%
Feb	1,4%	9,7%	32,6%	49,8%	56,5%	70,7%
Mar	1,3%	9,6%	33,8%	50,4%	56,4%	69,2%
Abr	1,3%	9,3%	37,7%	51,2%	57,2%	67,5%
May	1,3%	9,1%	40,3%	51,7%	57,1%	66,8%
Jun	1,2%	9,3%	42,3%	53,1%	59,6%	68,1%
Jul	1,1%	9,6%	43,1%	53,4%	58,0%	69,1%
Ago	1,2%	9,9%	43,9%	53,3%	57,0%	64,6%
Sep	1,1%	10,0%	43,6%	53,1%	55,2%	67,3%
Oct	1,1%	10,3%	44,4%	53,6%	50,6%	78,4%
Nov	1,3%	10,4%	45,2%	53,5%	49,9%	66,8%
Dic	1,2%	10,2%	43,9%	52,0%	48,3%	73,1%
2009						
Ene	1,4%	10,3%	29,7%	51,8%	50,1%	70,9%
Feb	1,5%	10,0%	29,5%	50,0%	50,6%	70,1%
Mar	1,6%	10,0%	32,2%	50,4%	51,1%	69,9%
Abr	1,6%	10,5%	30,9%	49,5%	52,5%	67,7%
May	1,7%	9,6%	34,2%	49,3%	51,5%	67,1%
Jun	1,8%	9,9%	32,3%	48,9%	52,5%	66,2%
Jul	1,9%	9,9%	31,9%	48,6%	52,5%	66,6%
Ago	1,9%	10,0%	31,3%	48,2%	50,9%	67,7%
Sep	1,8%	10,0%	31,1%	47,9%	51,9%	67,2%
Oct	1,7%	10,1%	30,9%	47,2%	51,5%	67,4%
Nov	1,7%	9,4%	33,5%	47,1%	50,9%	67,0%
Dic	1,6%	9,5%	33,4%	46,0%	51,7%	68,0%
2010						
Ene	1,7%	9,4%	25,6%	45,3%	52,8%	68,4%
Feb	1,7%	9,0%	26,1%	44,1%	53,1%	68,3%
Mar	1,6%	9,1%	28,8%	46,3%	51,6%	70,5%
Abr	1,7%	8,9%	29,6%	46,2%	50,6%	70,6%
May	1,7%	8,6%	31,6%	45,8%	50,5%	71,5%
Jun	1,7%	8,9%	31,8%	45,4%	49,1%	72,2%
Jul	1,7%	9,0%	31,4%	45,4%	47,5%	74,0%
Ago	1,7%	9,1%	31,8%	45,4%	47,5%	74,1%
Sep	1,5%	9,3%	31,0%	45,1%	47,2%	76,4%
Oct	1,5%	9,2%	31,4%	45,2%	45,9%	77,7%

Fuente: Estadísticas del Mercado Financiero en base al Boletín Estadístico de la Superintendencia de Bancos y Balance Consolidado de Bancos

Nota: 1/ Préstamos vencidos/Préstamos.

2/ Patrimonio Neto / (Activos + Contingentes Totales).

3/ Utilidad antes de Impuestos / Patrimonio (Anual).

4/ 1-(Gastos Administrativos /Margen Operativo.)

5/ (Disponibilidad + Inversiones Temporarias) / Depósitos.

6/ Préstamos/ Depósitos.

Cuadro N° 30

Principales indicadores de las empresas financieras.
En porcentaje.

Año	Morosidad 1/	Solvencia 2/	Rentabilidad 3/	Eficiencia 4/	Liquidez 5/	Intermediación 6/
2008						
Ene	4,9%	18,4%	23,6%	38,1%	25,6%	114,0%
Feb	4,8%	18,6%	25,5%	39,8%	24,9%	113,2%
Mar	4,9%	18,6%	26,7%	40,2%	27,0%	114,6%
Abr	5,0%	17,8%	31,1%	40,9%	28,6%	113,0%
May	4,9%	17,0%	33,6%	40,3%	27,4%	105,3%
Jun	4,5%	17,2%	34,2%	40,4%	25,4%	105,7%
Jul	4,3%	17,3%	34,8%	40,8%	21,3%	101,6%
Ago	4,2%	17,1%	34,9%	40,7%	23,1%	102,1%
Sep	4,1%	17,6%	33,5%	41,0%	21,9%	103,7%
Oct	4,0%	17,5%	33,7%	41,5%	20,6%	117,4%
Nov	4,1%	17,6%	33,6%	41,6%	21,2%	117,4%
Dic	4,4%	17,0%	36,2%	41,0%	24,8%	100,8%
2009						
Ene	5,0%	17,6%	24,1%	45,9%	26,6%	96,8%
Feb	5,1%	17,4%	22,3%	38,0%	27,1%	97,0%
Mar	5,6%	17,7%	24,7%	42,5%	28,4%	96,8%
Abr	6,7%	17,3%	24,1%	41,9%	29,9%	94,5%
May	6,6%	16,1%	26,3%	41,9%	29,8%	93,0%
Jun	6,7%	16,4%	25,2%	41,3%	28,2%	96,1%
Jul	6,5%	16,8%	24,3%	41,1%	27,6%	96,0%
Ago	6,4%	16,8%	22,6%	40,5%	25,1%	98,8%
Sep	6,2%	16,8%	22,5%	40,5%	23,6%	100,5%
Oct	5,8%	17,0%	23,2%	40,5%	20,9%	102,2%
Nov	5,7%	17,0%	22,6%	40,1%	20,9%	104,5%
Dic	4,7%	16,8%	26,0%	39,5%	24,3%	101,2%
2010						
Ene	5,3%	16,6%	22,0%	41,5%	24,2%	99,1%
Feb	5,4%	17,5%	21,7%	39,9%	23,3%	101,3%
Mar	5,2%	17,5%	23,6%	41,3%	25,3%	99,4%
Abr	5,3%	17,4%	24,4%	39,7%	25,9%	99,3%
May	5,4%	16,8%	25,9%	38,2%	26,8%	97,3%
Jun	5,3%	16,8%	25,2%	37,1%	24,4%	99,4%
Jul	5,4%	16,9%	24,9%	36,5%	23,3%	100,3%
Ago	5,3%	16,9%	24,1%	35,7%	20,1%	103,7%
Sep	4,9%	16,6%	24,1%	35,6%	20,8%	103,6%
Oct	4,9%	18,5%	19,4%	33,8%	21,0%	109,1%

Fuente: Boletín Estadístico de la Superintendencia y Balance Consolidado de Empresas Financieras.

Nota: 1/Préstamos vencidos/Préstamos.

2/Patrimonio Neto / (Activos + Contingentes Totales).

3/Utilidad antes de Impuestos / Patrimonio (Anual).

4/ 1-(Gastos Administrativos /Margen Operativo.)

5/(Disponibilidad + Inversiones Temporarias) / Depósitos.

6/Préstamos/ Depósitos.

Cuadro N° 31

Posición del BCP ante el sistema financiero.

En millones de guaraníes.

Año	Crédito al sistema financiero del BCP		Depósitos del sistema financiero en el BCP						Posición neta	
	Sistema bancario	Resto del sistema financiero	Depósitos del sistema bancario				Depósitos del resto del sistema financiero			
			Enc.Legal MN	Cta.cte.MN	Enc.Legal ME	Cta.cte.ME	Enc.Legal MN	Enc.Legal ME		Obligaciones con el resto 1/
2008										
Ene	1.137.425	191.237	1.249.653	1.122.182	1.725.496	147.707	64.938	41.483	172.419	-3.195.215
Feb	1.136.123	191.237	1.306.582	754.857	1.685.502	88.851	66.776	41.851	165.131	-2.782.191
Mar	1.132.939	191.005	1.348.637	992.879	1.665.005	132.997	68.034	41.550	161.554	-3.086.711
Abr	1.127.139	191.020	1.350.538	983.547	1.714.097	87.186	69.052	39.268	115.817	-3.041.345
May	1.126.437	191.189	1.413.298	799.015	1.896.282	93.788	71.587	40.035	128.183	-3.124.562
Jun	1.124.700	191.162	1.487.182	1.028.817	1.901.073	74.890	76.682	39.117	135.745	-3.427.644
Jul	1.124.779	191.716	1.510.354	830.645	1.890.166	79.795	79.586	39.492	52.548	-3.166.092
Ago	1.124.634	191.716	1.656.204	727.491	1.846.831	43.807	88.449	38.966	67.141	-3.152.538
Set	1.124.179	191.475	1.726.241	602.300	1.810.334	35.728	89.150	39.666	55.487	-3.043.251
Oct	1.130.870	191.475	1.538.223	743.015	1.709.574	144.817	82.558	44.856	47.900	-2.988.599
Nov	1.134.633	191.475	1.484.095	884.546	1.838.798	99.614	82.994	47.732	24.276	-3.135.948
Dic	1.134.767	191.475	1.450.305	1.123.304	1.861.165	332.118	69.410	44.958	46.339	-3.601.357
2009										
Ene	1.136.504	191.475	1.477.432	2.152.994	1.905.079	173.969	57.719	35.480	291.812	-4.766.507
Feb	1.137.662	191.475	1.524.703	2.603.373	1.961.753	234.435	59.621	38.189	276.099	-5.369.036
Mar	1.124.043	191.663	1.454.560	2.577.482	1.898.094	473.841	43.421	39.565	226.760	-5.398.017
Abr	1.123.122	191.663	1.462.046	2.805.863	1.909.039	523.571	42.507	37.874	252.810	-5.718.925
May	1.122.745	191.663	1.473.141	3.124.719	2.038.477	613.855	41.269	38.859	244.319	-6.260.230
Jun	1.122.456	191.663	1.543.127	3.416.937	2.096.986	529.577	43.310	39.906	250.760	-6.606.483
Jul	1.121.877	191.663	1.607.663	2.745.004	2.160.273	593.605	44.498	40.397	223.588	-6.101.486
Ago	1.121.443	191.663	1.622.955	2.420.170	2.187.462	602.534	45.583	38.952	217.874	-5.822.424
Set	1.120.430	191.402	1.660.476	2.368.574	2.189.917	594.435	43.261	39.509	217.961	-5.802.301
Oct	1.119.790	190.902	1.689.272	2.679.945	2.204.557	510.017	44.103	39.833	223.243	-6.080.277
Nov	1.118.633	190.902	1.727.571	2.528.102	2.195.978	464.259	45.755	39.657	295.849	-5.987.636
Dic	1.115.944	190.902	1.819.904	2.754.969	2.166.920	508.629	47.632	41.773	265.309	-6.298.290
2010										
Ene	1.117.970	190.903	1.926.971	2.540.655	2.186.517	408.018	49.995	40.284	270.630	-6.114.198
Feb	1.117.521	190.903	2.018.971	1.984.063	2.055.022	466.593	51.349	40.635	277.522	-5.585.731
Mar	1.117.275	191.131	2.076.486	1.678.276	2.108.662	565.121	51.632	38.223	280.313	-5.490.308
Abr	1.117.788	191.131	2.062.852	1.880.215	2.188.032	499.513	51.725	38.256	256.873	-5.668.549
May	1.117.563	191.304	2.063.546	1.853.767	2.352.500	538.623	51.541	38.700	262.991	-5.852.801
Jun	1.117.780	191.304	2.086.928	2.041.467	2.433.350	470.983	51.324	38.890	238.457	-6.052.316
Jul	1.116.814	191.436	2.068.483	1.760.994	2.381.081	518.216	51.614	39.880	248.923	-5.760.941
Ago	1.116.634	191.438	2.085.827	2.014.807	2.468.392	500.039	54.031	42.635	246.083	-6.103.744
Set	1.117.574	191.528	2.110.048	1.779.873	2.533.366	500.289	54.965	43.730	250.128	-5.963.297
Oct	1.118.978	191.253	2.129.991	1.283.800	2.565.337	781.731	55.718	43.823	235.526	-5.785.694

Fuente: Gerencia de Estudios Económicos y Departamento de Estudios Monetarios y Financieros, en base a cifras del Departamento de Contabilidad.

1/ Incluye los depósitos de la Agencia Financiera de Desarrollo desde mayo-06.

Obs.: Posición neta negativo (-) indica posición deudora del BCP y (+) indica posición acreedora.

Cuadro N° 32

Deuda interna del sector público y privado con el Banco Central del Paraguay
En miles de millones de guaraníes.

Año	Sector Público										Sector privado 4/					
	Sector Público No Financiero										Sector Público Financiero					
	Gobierno Central 3/			Entidades descentralizadas	Fondo seguridad social	Gobierno Locales 1/4	Empresas públicas			Total	1/4/	Total	Bancos	Otros 2/	Total	Total
ME	MN	Total	ME				MN	Total								
2008																
Ene	1.774	743	2.516	0	0	2	182	165	346	2.864	165	3.029	1.137	14	1.152	4.181
Feb	1.756	744	2.500	0	0	2	181	165	346	2.848	166	3.013	1.136	14	1.150	4.164
Mar	1.680	744	2.424	0	0	2	179	165	344	2.770	166	2.936	1.133	14	1.147	4.083
Abr	1.573	743	2.316	0	0	2	166	166	331	2.649	167	2.816	1.127	14	1.141	3.957
May	1.555	743	2.297	0	0	2	164	166	331	2.630	168	2.797	1.126	14	1.141	3.938
Jun	1.516	743	2.259	0	0	2	162	166	328	2.589	168	2.757	1.125	14	1.139	3.896
Jul	1.538	744	2.282	0	0	2	163	167	329	2.613	169	2.782	1.125	14	1.139	3.921
Ago	1.538	741	2.278	0	0	2	155	167	322	2.602	170	2.772	1.125	14	1.139	3.911
Sep	1.548	742	2.290	0	0	2	150	168	318	2.609	170	2.779	1.124	14	1.138	3.918
Oct	1.786	749	2.535	0	0	2	161	168	329	2.865	171	3.036	1.131	14	1.145	4.181
Nov	1.894	750	2.645	0	0	2	170	168	338	2.985	172	3.157	1.135	14	1.149	4.305
Dic	1.931	751	2.682	0	0	2	186	169	355	3.039	173	3.212	1.135	14	1.149	4.361
2009																
Ene	1.987	752	2.739	0	0	2	178	169	347	3.088	188	3.275	1.137	14	1.151	4.426
Feb	2.027	754	2.781	0	0	2	178	170	348	3.130	188	3.318	1.138	14	1.152	4.470
Mar	2.025	744	2.769	0	0	2	185	170	355	3.125	189	3.314	1.124	14	1.138	4.452
Abr	2.017	745	2.762	0	0	2	183	170	353	3.117	189	3.307	1.123	14	1.137	4.444
May	2.018	746	2.764	0	0	2	192	171	363	3.129	190	3.319	1.123	14	1.137	4.456
Jun	2.019	747	2.766	0	0	2	190	171	361	3.129	191	3.320	1.122	14	1.137	4.457
Jul	2.012	748	2.760	0	0	2	190	172	361	3.123	192	3.315	1.122	14	1.136	4.451
Ago	2.008	749	2.758	0	0	2	191	172	363	3.122	193	3.315	1.121	14	1.136	4.450
Sep	1.988	750	2.739	0	0	2	191	172	363	3.104	193	3.296	1.120	14	1.135	4.431
Oct	1.988	748	2.736	0	0	2	192	173	365	3.103	194	3.296	1.120	14	1.134	4.430
Nov	1.964	749	2.713	0	0	2	191	173	365	3.079	194	3.273	1.119	14	1.133	4.860
Dic	1.898	750	2.648	0	0	2	178	174	352	3.001	195	3.196	1.116	14	1.130	4.600
2010																
Ene	1.964	751	2.715	0	0	2	179	314	493	3.210	196	3.406	1.118	14	1.132	4.740
Feb	1.960	752	2.712	0	0	2	175	315	490	3.203	197	3.400	1.118	14	1.132	4.709
Mar	1.962	753	2.715	0	0	2	174	315	490	3.206	197	3.403	1.117	14	1.132	4.692
Abr	1.968	755	2.723	0	0	2	172	316	488	3.213	198	3.411	1.118	14	1.132	4.722
May	1.985	756	2.741	0	0	2	163	316	480	3.222	199	3.421	1.118	14	1.132	4.741
Jun	2.000	757	2.757	0	0	2	164	317	480	3.239	199	3.438	1.118	14	1.132	4.756
Jul	2.005	758	2.762	0	0	2	171	317	488	3.252	200	3.452	1.117	14	1.131	4.748
Ago	2.026	758	2.784	0	0	2	169	318	487	3.272	201	3.473	1.117	14	1.131	4.777
Sep	2.062	734	2.796	0	0	2	177	318	495	3.293	202	3.494	1.118	14	1.132	4.842
Oct	2.111	735	2.847	0	0	2	187	319	506	3.354	202	3.556	1.119	14	1.133	4.939

Nota: 1/: Incluye BNPV y Fondo Ganadero.

2/: Incluye préstamos a financieras y casas de ahorro.

3/: La deuda interna se registra a su valor actual.

4/: En Moneda Nacional.

Cuadro N° 33

Depósitos del sector público no financiero en el Banco Central del Paraguay
En millones de guaraníes.

Año	Administración Central			Entidades descentralizadas	Fondo de seguridad social	Gobierno local /1	Empresas públicas			Total
	MN	ME	Total				MN	ME	Total	
2008										
Ene	1.470.561	705.046	2.175.608	21	-	1	1.141	22.627	23.768	2.199.397
Feb	1.433.600	749.003	2.182.603	21	-	1	583	30.114	30.697	2.213.322
Mar	1.459.535	775.520	2.235.056	21	-	1	583	34.000	34.583	2.269.661
Abr	1.537.610	743.403	2.281.013	21	-	1	583	23.173	23.756	2.304.791
May	1.891.087	743.586	2.634.673	21	-	1	583	16.370	16.953	2.651.648
Jun	2.000.674	703.051	2.703.725	21	-	1	583	7.509	8.092	2.711.839
Jul	2.296.682	558.161	2.854.843	21	-	1	4.933	14.663	19.596	2.874.460
Ago	2.376.083	640.958	3.017.041	21	-	1	642	12.508	13.150	3.030.213
Sep	2.695.901	637.361	3.333.261	21	-	1	642	17.775	18.417	3.351.700
Oct	2.735.382	730.083	3.465.465	21	-	1	2.942	47.172	50.114	3.515.600
Nov	2.843.495	1.053.446	3.896.941	21	-	1	825	20.952	21.777	3.918.740
2009										
Ene	2.618.914	1.207.630	3.826.544	21	-	1	825	9.219	10.045	3.836.611
Feb	2.479.913	1.078.820	3.558.733	21	-	1	1.079	14.017	15.095	3.573.850
Mar	2.497.679	1.201.987	3.699.666	21	-	1	595	9.683	10.278	3.709.966
Abr	2.751.758	1.330.205	4.081.963	21	-	1	2.895	23.379	26.274	4.108.258
May	3.237.523	1.284.166	4.521.689	21	-	1	776	16.181	16.956	4.538.667
Jun	3.082.195	1.373.437	4.455.633	21	-	1	776	23.401	24.177	4.479.831
Jul	3.097.158	1.589.990	4.687.148	21	-	1	741	20.549	21.290	4.708.460
Ago	3.087.757	1.594.120	4.681.876	21	-	1	967	36.858	37.826	4.719.724
Sep	3.166.292	2.005.340	5.171.632	21	-	1	10.967	28.841	39.809	5.211.463
Oct	3.771.685	1.448.639	5.220.325	21	-	1	10.967	56.424	67.391	5.287.738
Nov	4.051.396	1.346.748	5.398.144	21	-	1	8.741	24.386	33.126	5.431.292
Dic	3.230.926	1.036.447	4.267.373	21	-	1	8.645	46.801	55.446	4.322.841
2010										
Ene	3.120.265	1.320.639	4.440.904	21	-	1	7.945	33.413	41.358	4.482.284
Feb	3.031.311	1.384.905	4.416.216	23	-	1	920	22.361	23.281	4.439.521
Mar	3.510.272	1.122.506	4.632.778	21	-	1	920	27.032	27.952	4.660.752
Abr	3.710.482	1.058.821	4.769.303	21	-	1	920	25.932	26.852	4.796.176
May	3.904.224	1.157.931	5.062.155	21	-	1	1.830	6.337	8.168	5.070.345
Jun	4.397.224	1.010.132	5.407.356	21	-	1	1.830	27.052	28.882	5.436.260
Jul	4.450.395	982.712	5.433.107	21	-	1	2.317	30.975	33.292	5.466.422
Ago	4.525.573	921.665	5.447.238	21	-	1	534	13.011	13.545	5.460.805
Sep	4.681.175	902.300	5.583.475	21	-	1	534	5.030	5.564	5.589.062
Oct	4.912.963	981.814	5.894.778	21	-	1	534	25.682	26.216	5.921.016

Fuente: Gerencia de Estudios Económicos, Departamento de Estudios Monetarios y Financieros.

1/ En Moneda Nacional.

Cuadro Nº 34

Ejecución presupuestaria del Gobierno Central recaudado/obligado
En millones de guaraníes.

Año	Ingresos								Gastos					Sup.(+) / Def.(-)
	Tributarios				Total	No tributarios 1/	De capital 2/	Total	Corrientes			De capital	Total	
	IVA	Comercio	Renta	Otros					Personal	Otros	Total			
2008	4.428.346	1.058.489	1.531.189	1.637.962	8.655.987	4.063.130	61.613	12.780.730	5.262.862	3.698.824	8.961.686	1.988.532	10.950.218	1.830.511
Ene	379.056	89.558	49.804	114.061	632.478	401.354	638	1.034.470	384.067	227.074	611.141	37.875	649.015	385.455
Feb	358.056	80.809	41.036	199.074	678.974	322.003	27.050	1.028.027	404.619	226.593	631.212	86.863	718.075	309.952
Mar	286.526	72.738	74.858	125.858	559.979	432.708	589	993.277	408.511	337.169	745.681	155.734	901.414	91.862
Abr	304.605	77.586	291.103	133.521	806.815	259.005	291	1.066.111	400.003	330.959	730.962	174.807	905.769	160.341
May	384.910	74.496	274.472	139.392	873.270	286.859	403	1.160.531	399.554	255.072	654.627	150.609	805.236	355.296
Jun	379.874	71.635	76.975	149.626	678.109	303.974	808	982.892	414.265	285.869	700.134	112.832	812.965	169.927
Jul	400.624	89.330	233.851	167.659	891.463	199.144	1.016	1.091.624	405.256	308.287	713.543	236.976	950.519	141.105
Ago	358.240	96.179	34.920	124.588	613.926	337.091	3.374	954.390	401.178	263.747	664.925	128.727	793.652	160.738
Sep	386.634	103.273	192.728	141.014	823.648	266.519	1.708	1.091.875	403.643	338.034	741.677	95.064	836.741	255.135
Oct	418.559	113.183	32.903	126.852	691.497	298.384	245	990.126	417.861	278.847	696.708	160.983	857.691	132.435
Nov	366.673	98.565	185.266	109.597	760.100	448.674	24.192	1.232.966	430.621	339.571	770.192	213.096	983.288	249.678
Dic	404.591	91.139	43.275	106.724	645.728	507.415	1.298	1.154.441	793.284	507.602	1.300.886	434.967	1.735.853	-581.412
2009	4.450.103	977.423	2.192.947	1.586.353	9.206.826	4.421.961	278.318	13.907.105	6.078.702	4.527.446	10.606.148	3.256.317	13.862.466	44.639
Ene	345.746	80.357	43.549	132.229	601.881	338.845	1.603	942.329	420.072	224.570	644.641	2.890	647.531	294.798
Feb	330.923	79.573	57.215	132.594	600.305	336.141	1.815	938.260	445.774	258.780	704.555	81.765	786.320	151.940
Mar	319.355	84.693	103.005	110.532	617.584	367.878	1.414	986.876	450.205	354.672	804.877	266.522	1.071.399	-84.522
Abr	323.859	69.934	424.166	115.560	933.520	398.125	648	1.332.292	443.483	354.475	797.958	166.246	964.203	368.089
May	335.659	67.059	390.756	88.856	882.329	311.894	449	1.194.671	456.818	342.596	799.415	238.261	1.037.676	156.996
Jun	348.060	73.657	104.839	147.976	674.532	326.300	197	1.001.030	458.818	392.241	851.060	191.686	1.042.745	-41.716
Jul	395.055	85.790	301.185	99.494	881.523	430.631	926	1.313.080	469.692	388.571	858.263	179.654	1.037.918	275.162
Ago	383.104	76.103	132.469	141.167	732.843	336.184	18.971	1.087.999	488.024	350.482	838.506	254.466	1.092.972	-4.973
Sep	385.807	72.823	261.166	122.650	842.446	344.646	643	1.187.735	488.903	367.399	856.302	433.746	1.290.048	-102.313
Oct	421.443	90.828	56.873	149.609	718.752	387.641	11.829	1.118.222	479.069	359.054	838.123	400.560	1.238.683	-120.461
Nov	419.432	93.187	257.228	158.843	928.691	437.661	3.326	1.369.678	486.927	372.566	859.493	322.410	1.181.903	187.775
Dic	441.659	103.421	60.498	186.842	792.419	406.016	236.497	1.434.932	990.917	762.039	1.752.956	718.111	2.471.067	-1.036.135
2010*/	3.304.424	772.014	1.332.421	923.718	6.332.577	2.434.455	19.941	8.786.973	3.646.786	2.394.773	6.041.558	1.208.839	7.250.397	1.536.576
Ene	475.882	87.738	73.548	107.522	744.690	277.490	813	1.022.993	474.151	216.173	690.324	26.594	716.918	306.076
Feb	413.355	103.784	62.316	187.608	767.063	373.978	1.685	1.142.727	526.778	223.519	750.297	233.285	983.582	159.145
Mar	469.952	112.026	63.929	91.590	737.497	353.511	915	1.091.924	527.666	341.065	868.731	173.124	1.041.855	50.068
Abr	480.046	109.175	297.571	121.010	1.007.802	301.593	1.766	1.311.161	526.628	404.875	931.503	184.367	1.115.870	195.291
May	480.184	109.658	330.428	187.887	1.108.158	428.522	129	1.536.809	524.117	327.413	851.530	193.625	1.045.155	491.654
Jun	483.102	127.200	221.844	126.687	958.834	389.266	98	1.348.197	529.301	528.934	1.058.234	222.809	1.281.044	67.153
Jul	501.902	122.432	282.784	101.415	1.008.533	310.094	14.534	1.333.162	538.145	352.794	890.939	175.034	1.065.973	267.188
Ago	500.214	137.530	76.752	154.187	868.684	336.785	19.832	1.225.301	543.553	395.104	938.657	227.812	1.166.469	58.832

Fuente: Ministerio de Hacienda, Dirección de Política Fiscal.

*Cifras preliminares.

Cuadro N° 35

Balanza de pagos - presentación normalizada.

En millones de dólares.

	2008*					2009*					2010*	
	I	II	III	IV	Total	I	II	III	IV	TOTAL	I	II
I.- Cuenta corriente	-21,4	346,4	-328,0	-295,1	-298,2	160,6	235,8	-112,3	-244,2	39,8	79,3	55,7
A. Bienes 1/	-190,0	116,0	-439,3	-532,8	-1.046,1	-50,3	-72,7	-300,5	-608,0	-1.031,5	-153,7	-151,2
1. Exportaciones (crédito)	1.652,0	2.308,7	2.314,6	1.522,9	7.798,2	1.467,8	1.383,2	1.458,6	1.495,6	5.805,2	1.909,7	2.155,3
2. Importaciones (débito)	-1.842,0	-2.192,7	-2.753,9	-2.055,6	-8.844,3	-1.518,1	-1.455,9	-1.759,1	-2.103,5	-6.836,7	-2.063,4	-2.306,5
B. Servicios	123,9	129,9	129,8	174,7	558,3	175,3	225,5	210,3	299,6	910,7	193,5	137,4
1. Transportes	-41,2	-52,4	-45,7	-29,9	-169,2	-36,2	-46,4	-38,7	-30,7	-152,0	-50,4	-68,8
2. Viajes	-14,8	-6,2	6,6	2,2	-12,2	5,8	15,4	28,1	27,9	77,2	1,6	13,7
3. Otros servicios 2/	179,9	188,6	168,8	202,4	739,7	205,7	256,6	220,8	302,4	985,5	242,3	192,5
C. Renta	-65,0	-15,3	-95,8	-48,6	-224,6	-96,4	-76,1	-120,3	-65,6	-358,3	-78,2	-70,1
1. Remuneración a empleados	43,5	65,5	59,7	56,5	225,2	47,4	59,5	45,0	80,0	231,9	45,0	55,0
2. Renta de la inversión	-108,5	-80,8	-155,5	-105,1	-449,8	-143,8	-135,6	-165,3	-145,6	-590,2	-123,2	-125,1
2.1 Inver. Extr. Directa	-109,3	-91,3	-158,3	-115,3	-474,2	-139,3	-134,4	-157,6	-142,1	-573,4	-112,7	-122,2
2.2 Inver. de Cartera												
2.3 Otra inversión	0,8	10,5	2,8	10,2	24,4	-4,5	-1,2	-7,7	-3,5	-16,8	-10,5	-2,9
D. Transferencias corrientes	109,7	115,7	77,3	111,5	414,2	132,0	159,0	98,2	129,7	518,9	117,6	139,6
II. Cuenta capital y financiera	335,9	240,2	-139,0	197,2	634,3	-199,5	101,1	388,2	307,0	596,8	-185,0	56,3
A. Cuenta de capital	12,0	7,0	7,0	7,0	33,0	14,0	14,0	13,0	14,0	55,0	12,0	15,0
1. Transferencias de capital	12,0	7,0	7,0	7,0	33,0	14,0	14,0	13,0	14,0	55,0	12,0	15,0
B. Cuenta financiera	323,9	233,2	-146,0	190,2	601,3	-213,5	87,1	375,2	293,0	541,8	-197,0	41,3
1. Inversión directa 3/	424,9	218,7	-270,8	-108,8	264,0	-103,9	307,5	-2,5	-30,5	170,6	109,4	74,3
2. Inversión de cartera												
3. Otra inversión	-101,0	14,5	124,8	299,0	337,3	-109,6	-220,4	377,7	323,5	371,2	-306,4	-33,0
3.1 Activos	-87,7	-35,1	54,6	-29,6	-97,8	-76,3	-219,7	127,8	451,2	283,0	-198,3	-38,8
3.1.1 Créditos comerciales	12,4	2,3	2,4	3,4	20,5	-4,1	-5,0	-2,3	12,5	1,1	-12,2	4,6
3.1.2 Préstamos	-95,2	24,4	19,4	-46,6	-98,0	-10,7	-100,2	61,9	198,5	149,5	-63,2	47,7
3.1.3 Moneda y depósitos	9,7	-39,7	39,6	2,9	12,5	-77,7	-157,5	49,2	205,4	19,4	-101,6	-48,7
3.1.4 Otros activos	-14,6	-22,1	-6,8	10,7	-32,8	16,2	43,0	19,0	34,8	113,0	-21,3	-42,4
3.2 Pasivos	-13,3	49,6	70,2	328,6	435,1	-33,3	-0,7	249,9	-127,7	88,2	-108,1	5,8
3.2.1 Créditos comerciales	38,0	16,7	24,7	135,7	215,1	-115,3	-84,4	57,4	92,1	-50,2	-66,6	16,1
3.2.2 Préstamos	-47,4	-29,5	24,5	45,6	-6,8	-29,4	-17,9	71,9	-4,7	19,9	-9,5	-17,5
3.2.3 Moneda y depósitos	2,5	45,0	-7,4	24,7	64,8	8,7	49,2	10,3	-4,5	63,7	-18,2	3,1
3.2.4 Otros pasivos	-6,4	17,4	28,4	122,6	162,0	102,7	52,4	110,3	-210,6	54,8	-13,8	4,1
III. Errores y omisiones	-177,7	-35,7	255,6	15,9	58,2	62,3	-43,0	72,5	186,7	278,6	83,1	-32,8
IV. Activos de reserva 4/	-136,8	-550,9	211,4	82,0	-394,3	-23,4	-293,9	-348,4	-249,5	-915,2	22,6	-79,2

Fuente: Gerencia de Estudios Económicos, Departamento de Economía Internacional.

*Cifras preliminares.

Nota: Presentación adaptada a la 5ta. versión del Manual de Balanza de Pagos del Fondo Monetario Internacional.

Observación:

1/ Incluye binacionales, así como el comercio registrado y no registrado de acuerdo a cifras DOTS/FMI y las reexportaciones.

2/ Incluye transacciones de las binacionales (regalías, compensaciones y otros servicios).

3/ Incluye inversión directa de las binacionales.

4/ Variación de los activos de reservas internacionales; incremento (-) y pérdida (+).

Cuadro N° 36

Resumen de la cuenta corriente por componentes normalizados.

En millones de dólares.

Partida	2008*					2009*					2010*	
	I	II	III	IV	Total	I	II	III	III	Total	I	II
I. Cuenta corriente	-21,4	346,4	-328,0	-295,1	-298,2	160,8	235,8	-112,3	-244,2	39,8	79,3	55,7
Exportaciones de bienes, servicios y renta	1.998,0	2.738,4	2.703,8	1.898,0	9.338,2	1.849,3	1.860,8	1.870,7	2.009,6	7.590,4	2.322,3	2.576,5
A. Bienes	1.652,0	2.308,7	2.314,6	1.522,9	7.798,2	1.467,8	1.383,2	1.458,6	1.495,6	5.805,2	1.909,7	2.155,3
1. Mercancías generales	1.627,7	2.282,9	2.294,5	1.505,1	7.710,2	1.454,2	1.367,3	1.438,9	1.473,8	5.734,2	1.887,1	2.129,6
2. Bienes para transformación	22,5	23,4	17,5	16,1	79,5	11,8	13,5	17,1	20,1	62,5	20,8	23,3
3. Reparaciones de bienes	0,1	0,1	0,1	0,1	0,5	0,1	0,1	0,1	0,1	0,5	0,1	0,1
4. Bienes adq. en puertos por medios de transporte	1,7	2,3	2,5	1,6	8,0	1,7	2,3	2,5	1,6	8,0	1,7	2,3
5. Oro no monetario	0,0	0,0	0,0	0,0	0,0	0,0	0,0	0,0	0,0	0,0	0,0	0,0
B. Servicios	264,9	303,8	295,9	285,2	1.149,9	309,4	373,4	349,2	416,1	1.448,1	355,2	327,8
1. Transportes	38,8	67,3	69,6	28,0	203,6	36,9	43,1	48,6	33,2	161,8	44,4	62,5
2. Viajes	23,3	24,2	34,3	27,5	109,3	45,1	47,2	57,6	54,8	204,7	47,0	50,5
3. Servicios de comunicaciones	3,3	3,3	3,3	3,3	13,0	4,3	5,3	4,3	3,3	17,0	5,3	3,8
4. Servicios de construcción	0,0	0,0	0,0	0,0	0,0	0,0	0,0	0,0	0,0	0,0	0,0	0,0
5. Servicios de seguros	5,0	5,0	5,0	5,0	20,0	6,0	6,0	6,0	6,0	24,0	6,0	6,0
6. Servicios financieros	1,0	0,6	1,1	0,6	3,3	0,8	0,6	1,1	0,6	3,1	1,1	0,6
7. Servicios de informática y de información	0,1	0,1	0,1	0,1	0,4	0,1	0,1	0,1	0,1	0,4	0,1	0,1
8. Regalías y derechos de licencia	78,3	77,4	57,9	68,7	282,3	75,0	79,0	70,5	70,5	295,0	80,0	74,0
9. Otros servicios empresariales	94,2	105,0	103,7	125,1	428,0	106,3	142,1	136,0	194,7	579,1	141,4	91,3
10. Servicios personales, culturales y recreativos	0,0	0,0	0,0	0,0	0,0	0,0	0,0	0,0	0,0	0,0	0,0	14,0
11. Servicios del gobierno, n.i.o.p.	21,0	21,0	21,0	27,0	90,0	35,0	50,0	25,0	50,0	160,0	30,0	25,0
C. Renta	81,1	125,8	93,2	89,9	390,1	72,1	104,2	62,9	97,9	337,1	57,3	93,4
1. Remuneración de empleados	43,5	65,5	59,7	56,5	225,2	47,4	59,5	45,0	80,0	231,9	45,0	55,0
2. Renta de la inversión	37,6	60,3	33,5	33,4	164,9	24,7	44,7	17,9	17,9	105,2	12,3	38,4
2.1 Inversión directa	2,2	19,2	2,1	2,1	25,6	2,1	21,1	2,0	2,0	27,2	2,1	20,1
2.2 Inversión de cartera	0,0	0,0	0,0	0,0	0,0	0,0	0,0	0,0	0,0	0,0	0,0	0,0
2.3 Otra inversión	35,4	41,1	31,4	31,3	139,3	22,6	23,6	15,9	15,9	78,0	10,2	18,3
Importaciones de bienes, servicios y renta	-2.129,1	-2.507,7	-3.109,1	-2.304,7	-10.050,6	-1.820,7	-1.784,1	-2.081,2	-2.383,5	-8.069,5	-2.380,6	-2.660,4
A. Bienes	-1.842,0	-2.192,7	-2.753,9	-2.055,6	-8.844,3	-1.518,1	-1.455,9	-1.759,1	-2.103,5	-6.836,7	-2.063,4	-2.306,5
1. Mercancías generales	-1.829,6	-2.182,6	-2.745,1	-2.045,1	-8.802,5	-1.510,5	-1.449,0	-1.751,0	-2.091,9	-6.802,5	-2.052,3	-2.295,7
2. Bienes para transformación	-10,6	-9,2	-7,9	-8,3	-36,0	-5,8	-6,0	-7,2	-9,4	-28,4	-9,3	-9,9
3. Reparaciones de bienes	-0,2	-0,2	-0,2	-0,2	-0,8	-0,2	-0,2	-0,2	-0,2	-0,8	-0,2	-0,2
4. Bienes adq. en puertos por medios de transporte	-1,6	-0,7	-0,7	-2,0	-5,0	-1,6	-0,7	-0,7	-2,0	-5,0	-1,6	-0,7
5. Oro no monetario	0,0	0,0	0,0	0,0	0,0	0,0	0,0	0,0	0,0	0,0	0,0	0,0
B. Servicios	-141,0	-173,9	-166,2	-110,5	-591,6	-134,1	-147,8	-138,9	-116,5	-537,3	-161,7	-190,3
1. Transportes	-79,9	-119,7	-115,3	-57,9	-372,9	-73,1	-89,5	-87,3	-63,8	-313,7	-94,8	-131,3
2. Viajes	-38,1	-30,4	-27,7	-25,3	-121,5	-39,3	-31,8	-29,5	-26,9	-127,5	-45,4	-36,8
3. Servicios de comunicaciones	-1,0	-1,0	-1,0	-1,0	-4,0	-1,0	-1,0	-1,0	-1,0	-4,0	-1,0	-1,0
4. Servicios de construcción	0,0	0,0	0,0	0,0	0,0	0,0	0,0	0,0	0,0	0,0	0,0	0,0
5. Servicios de seguros	-10,8	-11,0	-11,6	-11,8	-45,2	-11,2	-10,5	-12,1	-12,3	-46,2	-11,2	-11,4
6. Servicios financieros	-1,3	-2,2	-1,2	-2,6	-7,3	-1,8	-2,5	-1,5	-3,7	-9,5	-1,6	-2,3
7. Servicios de informática y de información	-0,4	-0,2	-0,2	-1,3	-2,1	-0,4	-0,2	-0,2	-1,3	-2,1	-0,4	-0,2
8. Regalías y derechos de licencia	-0,6	-0,5	-0,4	-0,4	-1,9	-0,5	-0,5	-0,5	-0,2	-1,7	-0,5	-0,5
9. Otros servicios empresariales	-1,9	-1,9	-1,8	-1,2	-6,8	-1,8	-1,8	-1,8	-1,2	-6,6	-1,8	-1,8
10. Servicios personales, culturales y recreativos	0,0	0,0	0,0	0,0	0,0	0,0	0,0	0,0	0,0	0,0	0,0	0,0
11. Servicios del gobierno, n.i.o.p.	-7,0	-7,0	-7,0	-9,0	-30,0	-5,0	-10,0	-5,0	-6,0	-26,0	-5,0	-5,0
C. Renta	-146,1	-141,1	-189,0	-138,5	-614,7	-168,5	-180,3	-183,2	-163,5	-695,5	-135,5	-163,5
1. Remuneración de empleados	0,0	0,0	0,0	0,0	0,0	0,0	0,0	0,0	0,0	0,0	0,0	0,0
2. Renta de la inversión	-146,1	-141,1	-189,0	-138,5	-614,7	-168,5	-180,3	-183,2	-163,5	-695,5	-135,5	-163,5
2.1 Inversión directa	-111,5	-110,5	-160,4	-117,4	-499,8	-141,4	-155,5	-159,6	-144,1	-600,6	-114,8	-142,3
2.2 Inversión de cartera	0,0	0,0	0,0	0,0	0,0	0,0	0,0	0,0	0,0	0,0	0,0	0,0
2.3 Otra inversión	-34,6	-30,6	-28,6	-21,1	-114,9	-27,1	-24,8	-23,6	-19,4	-94,9	-20,7	-21,2
Balance de bienes	-190,0	116,0	-439,3	-532,8	-1.046,1	-50,3	-72,7	-300,5	-608,0	-1.031,5	-153,7	-151,2
Balance de servicios	123,9	129,9	129,8	174,7	558,3	175,3	225,5	210,3	299,6	910,7	193,5	137,4
Balance de renta	-85,0	-15,3	-95,8	-48,6	-224,6	-96,4	-76,1	-120,3	-65,6	-358,3	-78,2	-70,1
D. Transferencias corrientes	109,7	115,7	77,3	111,5	414,2	132,0	159,0	98,2	129,7	518,9	117,6	139,6
1. Gobierno general	1,7	1,7	1,7	1,5	6,6	1,7	1,7	1,7	1,5	6,6	1,7	1,7
2. Otros sectores	108,0	114,0	75,6	110,0	407,6	130,3	157,3	96,5	128,2	512,3	115,9	137,9

Fuente: Gerencia de Estudios Económicos, Departamento de Economía Internacional.

*Cifras preliminares.

Cuadro N° 37

Resumen de la cuenta de capital por componentes normalizados.

En millones de dólares.

Partida	2008*					2009*					2010*	
	I	II	III	IV	Total	I	II	III	IV	Total	I	II
II. Cuenta de capital y financiera	199,1	-310,7	72,4	279,2	240,0	-222,9	-192,8	39,8	57,5	-318,4	-162,4	-22,9
A. Cuenta de capital	12,0	7,0	7,0	7,0	33,0	14,0	14,0	13,0	14,0	55,0	12,0	15,0
B. Cuenta financiera (1+2+3+4+5)	187,1	-317,7	65,4	272,2	207,0	-236,9	-206,8	26,8	43,5	-373,4	-174,4	-37,9
1. Inversión directa	424,9	218,7	-270,8	-108,8	264,0	-103,9	307,5	-2,5	-30,5	170,6	109,4	74,3
1.1 En el Exterior	-2,1	-2,1	-2,1	-2,1	-8,4	-2,0	-2,0	-2,0	-2,0	-8,0	-2,0	-2,0
1.1.1 Acciones y participaciones de capital	0,0	0,0	0,0	0,0	0,0	0,0	0,0	0,0	0,0	0,0	0,0	0,0
1.1.2 Utilidades reinvertidas	-2,1	-2,1	-2,1	-2,1	-8,4	-2,0	-2,0	-2,0	-2,0	-8,0	-2,0	-2,0
1.1.3 Otro capital	0,0	0,0	0,0	0,0	0,0	0,0	0,0	0,0	0,0	0,0	0,0	0,0
1.1.4 Instrumentos financieros derivados	0,0	0,0	0,0	0,0	0,0	0,0	0,0	0,0	0,0	0,0	0,0	0,0
1.2 En Paraguay	427,0	220,8	-268,7	-106,7	272,4	-101,9	309,5	-0,5	-28,5	178,6	111,4	76,3
1.2.1 Acciones y participaciones de capital	15,1	33,2	19,0	18,5	85,8	35,5	87,5	25,2	29,8	178,0	21,8	40,2
1.2.2 Utilidades reinvertidas	29,6	-110,1	94,3	41,2	55,0	18,3	6,3	52,4	33,1	110,1	-111,5	68,0
1.2.3 Otro capital	382,3	297,7	-382,0	-166,4	131,6	-155,7	215,7	-78,1	-91,4	-109,5	201,1	-31,9
1.2.4 Instrumentos financieros derivados	0,0	0,0	0,0	0,0	0,0	0,0	0,0	0,0	0,0	0,0	0,0	0,0
2. Inversión de cartera	0,0	0,0	0,0	0,0	0,0	0,0	0,0	0,0	0,0	0,0	0,0	0,0
2.1 Activos	0,0	0,0	0,0	0,0	0,0	0,0	0,0	0,0	0,0	0,0	0,0	0,0
2.2 Pasivos	0,0	0,0	0,0	0,0	0,0	0,0	0,0	0,0	0,0	0,0	0,0	0,0
3. Instrumentos financieros derivados	0,0	0,0	0,0	0,0	0,0	0,0	0,0	0,0	0,0	0,0	0,0	0,0
3.1 Activos	0,0	0,0	0,0	0,0	0,0	0,0	0,0	0,0	0,0	0,0	0,0	0,0
3.2 Pasivos	0,0	0,0	0,0	0,0	0,0	0,0	0,0	0,0	0,0	0,0	0,0	0,0
4. Otra inversión	-101,0	14,5	124,8	299,0	337,3	-109,6	-220,4	377,7	323,5	371,2	-306,4	-33,0
4.1 Activos	-87,7	-35,1	54,6	-29,6	-97,8	-76,3	-219,7	127,8	451,2	283,0	-198,3	-38,8
4.1.1 Créditos comerciales	12,4	2,3	2,4	3,4	20,5	-4,1	-5,0	-2,3	12,5	1,1	-12,2	4,6
4.1.2 Préstamos	-95,2	24,4	19,4	-46,6	-98,0	-10,7	-100,2	61,9	198,5	149,5	-63,2	47,7
4.1.3 Moneda y depósitos	9,7	-39,7	39,6	2,9	12,5	-77,7	-157,5	49,2	205,4	19,4	-101,6	-48,7
4.1.4 Otros activos	-14,6	-22,1	-6,8	10,7	-32,8	16,2	43,0	19,0	34,8	113,0	-21,3	-42,4
4.2 Pasivos	-13,3	49,6	70,2	328,6	435,1	-33,3	-0,7	249,9	-127,7	88,2	-108,1	5,8
4.2.1 Créditos comerciales	38,0	16,7	24,7	135,7	215,1	-115,3	-84,4	57,4	92,1	-50,2	-66,6	16,1
4.2.2 Préstamos	-47,4	-29,5	24,5	45,6	-6,8	-29,4	-17,9	71,9	-4,7	19,9	-9,5	-17,5
4.2.3 Moneda y depósitos	2,5	45,0	-7,4	24,7	64,8	8,7	49,2	10,3	-4,5	63,7	-18,2	3,1
4.2.4 Otros pasivos	-6,4	17,4	28,4	122,6	162,0	102,7	52,4	110,3	-210,6	54,8	-13,8	4,1
5. Activos de reserva	-136,8	-550,9	211,4	82,0	-394,3	-23,4	-293,9	-348,4	-249,5	-915,2	22,6	-79,2
III. Errores y omisiones netos	-177,7	-35,7	255,6	15,9	58,2	62,3	-43,0	72,5	186,7	278,6	83,1	-32,8

Fuente: Gerencia de Estudios Económicos, Departamento de Economía Internacional.

*Cifras preliminares.

Cuadro N° 38

Balanza de pagos de Paraguay.

Presentación analítica.

En millones de dólares.

Partida	2008*					2009*					2010*	
	I	II	III	IV	Total	I	II	III	IV	Total	I	II
A. Cuenta corriente	-21,4	346,4	-328,0	-295,1	-298,2	160,6	235,8	-112,3	-244,2	39,8	79,3	55,7
1. Bienes f.o.b. : exportaciones	1.652,0	2.308,7	2.314,6	1.522,9	7.798,2	1.467,8	1.383,2	1.458,6	1.495,6	5.805,2	1.909,7	2.155,3
2. Bienes f.o.b. : importaciones	-1.842,0	-2.192,7	-2.753,9	-2.055,6	-8.844,3	-1.518,1	-1.455,9	-1.759,1	-2.103,5	-6.836,7	-2.063,4	-2.306,5
Balanza de bienes	-190,0	116,0	-439,3	-532,8	-1.046,1	-50,3	-72,7	-300,5	-608,0	-1.031,5	-153,7	-151,2
3. Servicios: crédito	264,9	303,8	295,9	285,2	1.149,9	309,4	373,4	349,2	416,1	1.448,1	355,2	327,8
4. Servicios: débito	-141,0	-173,9	-166,2	-110,5	-591,6	-134,1	-147,8	-138,9	-116,5	-537,3	-161,7	-190,3
Balanza de bienes y servicios	-66,1	245,9	-309,5	-358,1	-487,8	125,0	152,8	-90,2	-308,3	-120,8	39,8	-13,8
5. Renta: crédito	81,1	125,8	93,2	89,9	390,1	72,1	104,2	62,9	97,9	337,1	57,3	93,4
6. Renta: débito	-146,1	-141,1	-189,0	-138,5	-614,7	-168,5	-180,3	-183,2	-163,5	-695,5	-135,5	-163,5
Balanza de bienes, servicios y renta	-131,1	230,7	-405,3	-406,7	-712,4	28,6	76,8	-210,5	-373,9	-479,1	-38,3	-83,8
7. Transferencias corrientes: crédito	110,0	116,0	77,6	112,0	415,6	132,3	159,3	98,5	130,2	520,3	117,9	139,9
8. Transferencias corrientes: débito	-0,3	-0,3	-0,3	-0,5	-1,4	-0,3	-0,3	-0,3	-0,5	-1,4	-0,3	-0,3
Cuenta de capital y financiera	336,3	240,3	-138,9	197,0	634,7	-200,2	101,9	388,2	307,0	596,9	-185,0	56,2
B. Cuenta de capital 1/	12,0	7,0	7,0	7,0	33,0	14,0	14,0	13,0	14,0	55,0	12,0	15,0
9. Cuenta de capital: crédito	12,0	7,0	7,0	7,0	33,0	14,0	14,0	13,0	14,0	55,0	12,0	15,0
10. Cuenta de capital: débito	0,0	0,0	0,0	0,0	0,0	0,0	0,0	0,0	0,0	0,0	0,0	0,0
Total, grupos A y B	-9,4	353,4	-321,0	-288,1	-265,2	174,6	249,8	-99,3	-230,2	94,8	91,3	70,7
C. Cuenta financiera 1/	324,3	233,3	-145,9	190,0	601,7	-214,2	87,9	375,2	293,0	541,9	-197,0	41,2
11. Inversión directa en el extranjero	-2,1	-2,1	-2,1	-2,1	-8,4	-2,0	-2,0	-2,0	-2,0	-8,0	-2,0	-2,0
12. Inversión directa en economía declarante	427,0	220,8	-268,7	-106,7	272,4	-101,9	309,5	-0,5	-28,5	178,6	111,4	76,3
13. Inversión de cartera - activos	0,0	0,0	0,0	0,0	0,0	0,0	0,0	0,0	0,0	0,0	0,0	0,0
13.1 Títulos de participación en capital	0,0	0,0	0,0	0,0	0,0	0,0	0,0	0,0	0,0	0,0	0,0	0,0
13.2 Títulos de deuda	0,0	0,0	0,0	0,0	0,0	0,0	0,0	0,0	0,0	0,0	0,0	0,0
14. Inversión de cartera - pasivos	0,0	0,0	0,0	0,0	0,0	0,0	0,0	0,0	0,0	0,0	0,0	0,0
14.1 Títulos de participación en capital	0,0	0,0	0,0	0,0	0,0	0,0	0,0	0,0	0,0	0,0	0,0	0,0
14.2 Títulos de deuda	0,0	0,0	0,0	0,0	0,0	0,0	0,0	0,0	0,0	0,0	0,0	0,0
15. Instr. financieros derivados - activos	0,0	0,0	0,0	0,0	0,0	0,0	0,0	0,0	0,0	0,0	0,0	0,0
16. Instr. financieros derivados - pasivos	0,0	0,0	0,0	0,0	0,0	0,0	0,0	0,0	0,0	0,0	0,0	0,0
17. Otra inversión - activos	-87,7	-35,1	54,6	-29,6	-97,8	-76,3	-219,7	127,8	451,2	283,0	-198,3	-38,8
17.1 Autoridades monetarias	0,0	0,0	0,0	0,0	0,0	0,0	0,0	0,0	0,0	0,0	0,0	0,0
17.2 Gobierno general	2,3	8,2	-27,1	69,3	52,7	34,0	28,3	30,5	68,5	161,3	27,0	-7,0
17.3 Bancos	-249,1	34,5	39,4	-120,0	-295,2	-117,0	-155,8	56,0	138,8	-78,0	-115,4	21,6
17.4 Otros sectores	159,1	-77,8	42,3	21,1	144,7	6,7	-92,2	41,3	243,9	199,7	-109,9	-53,4
18. Otra inversión - pasivos	-12,9	49,7	70,3	328,4	435,5	-34,0	0,1	249,9	-127,7	88,3	-108,1	5,7
18.1 Autoridades monetarias	1,0	-1,7	-0,1	-1,7	-2,5	1,0	-0,1	115,4	-0,1	116,2	1,0	-3,0
18.2 Gobierno general	-45,9	-21,0	-28,2	39,8	-55,3	-31,2	-10,8	74,0	-8,9	23,1	-12,7	-9,1
18.3 Bancos	8,4	47,9	20,1	68,2	144,6	9,1	-7,4	40,2	-16,1	25,8	-12,1	-1,2
18.4 Otros sectores	23,6	24,5	78,5	222,1	348,7	-12,9	18,4	20,3	-102,6	-76,8	-84,3	19,0
Total, grupos A a C	314,9	586,7	-466,9	-98,1	336,5	-39,6	337,7	275,9	62,8	636,7	-105,7	111,9
D. Errores y omisiones netos	-177,7	-35,7	255,6	15,9	58,2	62,3	-43,0	72,5	186,7	278,6	83,1	-32,8
Total, grupos A a D (Balanza global)	137,2	551,0	-211,3	-82,2	394,7	22,7	294,7	348,4	249,5	915,3	-22,6	79,1
E. Financiamiento	-137,2	-551,0	211,3	82,2	-394,7	-23,4	-293,9	-348,4	-249,5	-915,2	22,6	-79,2
19. Activos de reserva	-136,8	-550,9	211,4	82,0	-394,3	-23,4	-293,9	-348,4	-249,5	-915,2	22,6	-79,2
20. Uso crédito del FMI y préstamos del FMI	0,0	0,0	0,0	0,0	0,0	0,0	0,0	0,0	0,0	0,0	0,0	0,0
21. Financiamiento excepcional	-0,4	-0,1	-0,1	0,2	-0,4	0,0	0,0	0,0	0,0	0,0	0,0	0,0

Nota: 1/ Excluye componentes clasificados como grupo E.

Fuente: Gerencia de Estudios Económicos, Departamento de Economía Internacional.

*Cifras preliminares.

Cuadro N° 39

Posición de Inversión Internacional (saldo a fin de período).

En millones de dólares.

Partida	2008*					2009*					2010*	
	I	II	III	IV	Total	I	II	III	IV	Total	I	II
I. Activos	5.101,4	5.699,3	5.449,5	5.347,0	5.347,0	5.431,9	5.968,1	6.210,8	6.070,7	6.070,7	6.265,4	6.359,4
1. Inversión directa en el extranjero	227,5	229,6	231,7	233,8	233,8	235,8	237,8	239,8	241,8	241,8	243,8	245,8
1.1.1 Acciones y utilidades reinvertidas	227,5	229,6	231,7	233,8	233,8	235,8	237,8	239,8	241,8	241,8	243,8	245,8
1.1.2 Otro capital	0,0	0,0	0,0	0,0	0,0	0,0	0,0	0,0	0,0	0,0	0,0	0,0
1.1.3 Instrumentos financieros derivados	0,0	0,0	0,0	0,0	0,0	0,0	0,0	0,0	0,0	0,0	0,0	0,0
2. Inversión de cartera	4,0	4,0	4,0	4,0	4,0	4,0	4,0	4,0	4,0	4,0	4,0	4,0
2.1.1 Títulos de participación en el capital	4,0	4,0	4,0	4,0	4,0	4,0	4,0	4,0	4,0	4,0	4,0	4,0
2.1.2 Títulos de deuda	0,0	0,0	0,0	0,0	0,0	0,0	0,0	0,0	0,0	0,0	0,0	0,0
3. Instrumentos financieros derivados	0,0	0,0	0,0	0,0	0,0	0,0	0,0	0,0	0,0	0,0	0,0	0,0
4. Otra inversión	2.232,0	2.269,1	2.214,5	2.245,2	2.245,2	2.322,5	2.543,2	2.415,4	1.964,2	1.964,2	2.162,6	2.201,5
4.1.1 Créditos comerciales	49,2	48,9	46,5	44,1	44,1	49,2	55,2	57,5	45,0	45,0	57,3	52,8
4.1.2 Préstamos	1.006,6	982,2	962,8	1.009,4	1.009,4	1.020,1	1.120,3	1.058,4	859,9	859,9	923,1	875,4
4.1.3 Moneda y depósitos	971,0	1.010,7	971,1	968,2	968,2	1.045,9	1.203,4	1.154,2	948,8	948,8	1.050,4	1.099,1
4.1.4 Otros activos	205,2	227,3	234,1	223,4	223,4	207,2	164,2	145,2	110,5	110,5	131,8	174,2
5. Activos de reserva	2.637,8	3.196,6	2.999,3	2.864,1	2.864,1	2.869,7	3.183,2	3.551,6	3.860,7	3.860,7	3.855,0	3.908,1
5.1 Oro monetario	19,7	19,7	18,6	18,4	18,4	19,5	19,7	21,2	23,2	23,2	23,6	26,4
5.2 Derechos especiales de giro	45,9	44,7	44,3	44,7	44,7	43,0	44,7	163,0	173,2	173,2	167,7	163,3
5.3 Posición de reserva en el FMI	35,3	33,3	33,4	33,4	33,4	32,1	33,3	34,0	33,7	33,7	32,6	31,6
5.4 Divisas	2.536,8	3.098,7	2.902,8	2.767,4	2.767,4	2.774,9	3.085,3	3.333,2	3.630,4	3.630,4	3.630,9	3.686,6
5.5 Otros activos	0,0	0,0	0,0	0,0	0,0	0,0	0,0	0,0	0,0	0,0	0,0	0,0
II. Pasivos	5.828,0	6.282,8	6.064,8	5.810,9	5.810,9	5.651,8	5.986,3	6.275,0	6.111,5	6.111,5	6.098,1	6.179,6
1. Inversión directa en la economía declarante	2.876,6	3.321,8	3.047,7	2.423,1	2.423,1	2.321,2	2.630,7	2.630,2	2.601,7	2.601,7	2.713,1	2.789,4
1.2.1 Acciones y utilidades reinvertidas	2.251,1	2.398,4	2.506,5	2.048,3	2.048,3	2.102,1	2.195,9	2.273,5	2.336,4	2.336,4	2.246,7	2.354,9
1.2.2 Otro capital	625,5	923,2	541,2	374,8	374,8	219,1	434,8	356,7	265,3	265,3	466,4	434,5
1.2.3 Instrumentos financieros derivados	0,0	0,0	0,0	0,0	0,0	0,0	0,0	0,0	0,0	0,0	0,0	0,0
2. Inversión de cartera	0,2	0,2	0,2	0,2	0,2	0,2	0,2	0,2	0,2	0,2	0,2	0,2
2.2.1 Títulos de participación en el capital	0,0	0,0	0,0	0,0	0,0	0,0	0,0	0,0	0,0	0,0	0,0	0,0
2.2.2 Títulos de deuda	0,2	0,2	0,2	0,2	0,2	0,2	0,2	0,2	0,2	0,2	0,2	0,2
3. Instrumentos financieros derivados	0,0	0,0	0,0	0,0	0,0	0,0	0,0	0,0	0,0	0,0	0,0	0,0
4. Otra inversión	2.951,3	2.961,1	3.017,0	3.387,7	3.387,7	3.330,5	3.355,5	3.644,7	3.509,7	3.509,7	3.384,9	3.390,1
4.2.1 Créditos comerciales	325,3	342,0	366,7	502,4	502,4	387,1	302,7	360,1	452,2	452,2	385,6	401,7
4.2.2 Préstamos	2.314,0	2.245,9	2.256,1	2.343,8	2.343,8	2.290,5	2.298,3	2.407,3	2.384,9	2.384,9	2.363,5	2.345,4
4.2.3 Moneda y depósitos	133,0	178,0	170,6	195,3	195,3	204,0	253,2	263,5	259,0	259,0	240,8	243,9
4.2.4 Otros pasivos	179,0	195,2	223,6	346,2	346,2	448,9	501,3	613,8	413,6	413,6	395,0	399,1
III. Posición de Inversión Internacional neta (I-II)	-726,7	-583,5	-615,3	-463,9	-463,9	-219,9	-18,2	-64,3	-40,9	-40,9	167,2	179,7

Fuente: Gerencia de Estudios Económicos, Departamento de Economía Internacional

*Cifras preliminares.

Cuadro N° 40

Posición de inversión internacional trimestral de Paraguay (saldos y transacciones).

En millones de dólares.

Partida	1° Trimestre 2009 (Pr)				2° Trimestre 2009 (Pr)				3° Trimestre 2009 (Pr)				4° Trimestre 2009 (Pr)				2009 (Pr)				1° Trimestre 2010 (Pr)				2° Trimestre 2010 (Pr)			
	Posición		Saldo		Posición		Saldo		Posición		Saldo		Posición		Saldo		Posición		Saldo		Posición		Saldo		Posición		Saldo	
	al inicio	Flujos	Otros	final	al inicio	Flujos	Otros	final	al inicio	Flujos	Otros	final	al inicio	Flujos	Otros	final	al inicio	Flujos	Otros	final	al inicio	Flujos	Otros	final	al inicio	Flujos	Otros	final
I. Activos	5.347,0	101,7	-16,8	5.431,9	5.431,9	515,6	20,6	5.968,1	5.968,1	222,6	20,0	6.210,8	6.210,8	-199,7	59,6	6.070,7	5.347,0	640,2	83,4	6.070,7	6.070,7	177,7	17,0	6.265,4	6.265,4	120,0	-26,0	6.359,4
1. Inversión directa en el extranjero	233,8	2,0	0,0	235,8	235,8	2,0	0,0	237,8	237,8	2,0	0,0	239,8	239,8	2,0	0,0	241,8	233,8	8,0	0,0	241,8	241,8	2,0	0,0	243,8	243,8	2,0	0,0	245,8
1.1.1 Acciones y utilidades reinvertidas	233,8	2,0	0,0	235,8	235,8	2,0	0,0	237,8	237,8	2,0	0,0	239,8	239,8	2,0	0,0	241,8	233,8	8,0	0,0	241,8	241,8	2,0	0,0	243,8	243,8	2,0	0,0	245,8
1.1.2 Otro capital	0,0	0,0	0,0	0,0	0,0	0,0	0,0	0,0	0,0	0,0	0,0	0,0	0,0	0,0	0,0	0,0	0,0	0,0	0,0	0,0	0,0	0,0	0,0	0,0	0,0	0,0	0,0	0,0
1.1.3 Instrumentos financieros derivados	0,0	0,0	0,0	0,0	0,0	0,0	0,0	0,0	0,0	0,0	0,0	0,0	0,0	0,0	0,0	0,0	0,0	0,0	0,0	0,0	0,0	0,0	0,0	0,0	0,0	0,0	0,0	0,0
2. Inversión de cartera	4,0	0,0	0,0	4,0	4,0	0,0	0,0	4,0	4,0	0,0	0,0	4,0	4,0	0,0	0,0	4,0	4,0	0,0	0,0	4,0	4,0	0,0	0,0	4,0	4,0	0,0	0,0	4,0
2.1.1 Títulos de participación en el capital	4,0	0,0	0,0	4,0	4,0	0,0	0,0	4,0	4,0	0,0	0,0	4,0	4,0	0,0	0,0	4,0	4,0	0,0	0,0	4,0	4,0	0,0	0,0	4,0	4,0	0,0	0,0	4,0
2.1.2 Títulos de deuda	0,0	0,0	0,0	0,0	0,0	0,0	0,0	0,0	0,0	0,0	0,0	0,0	0,0	0,0	0,0	0,0	0,0	0,0	0,0	0,0	0,0	0,0	0,0	0,0	0,0	0,0	0,0	0,0
3. Instrumentos financieros derivados	0,0	0,0	0,0	0,0	0,0	0,0	0,0	0,0	0,0	0,0	0,0	0,0	0,0	0,0	0,0	0,0	0,0	0,0	0,0	0,0	0,0	0,0	0,0	0,0	0,0	0,0	0,0	0,0
4. Otra inversión	2.245,2	76,3	1,0	2.322,5	2.322,5	219,7	1,0	2.543,2	2.543,2	-127,8	0,0	2.415,4	2.415,4	-451,2	0,0	1.964,2	2.245,2	-283,0	2,0	1.964,2	1.964,2	198,3	0,1	2.162,6	2.162,6	38,8	0,1	2.201,5
4.1.1 Créditos comerciales	44,1	4,1	1,0	49,2	49,2	5,0	1,0	55,2	55,2	2,3	0,0	57,5	57,5	-12,5	0,0	45,0	44,1	-1,1	2,0	45,0	45,0	12,2	0,1	57,3	57,3	-4,6	0,1	52,8
4.1.2 Préstamos	1.009,4	10,7	0,0	1.020,1	1.020,1	100,2	0,0	1.120,3	1.120,3	-61,9	0,0	1.058,4	1.058,4	-198,5	0,0	859,9	1.009,4	-149,5	0,0	859,9	859,9	63,2	0,0	923,1	923,1	-47,7	0,0	875,4
4.1.3 Moneda y depósitos	968,2	77,7	0,0	1.045,9	1.045,9	157,5	0,0	1.203,4	1.203,4	-49,2	0,0	1.154,2	1.154,2	-205,4	0,0	948,8	968,2	-19,4	0,0	948,8	948,8	101,6	0,0	1.050,4	1.050,4	48,7	0,0	1.099,1
4.1.4 Otros activos	223,4	-16,2	0,0	207,2	207,2	-43,0	0,0	164,2	164,2	-19,0	0,0	145,2	145,2	-34,8	0,0	110,5	223,4	-113,0	0,0	110,5	110,5	21,3	0,0	131,8	131,8	42,4	0,0	174,2
5. Activos de reserva	2.864,1	23,4	-17,8	2.869,7	2.869,7	293,9	19,6	3.183,2	3.183,2	348,4	20,0	3.551,6	3.551,6	249,5	59,6	3.860,7	2.864,1	915,2	81,4	3.860,7	3.860,7	-22,6	16,9	3.855,0	3.855,0	79,2	-26,1	3.908,1
5.1 Oro monetario	18,4	0,0	1,1	19,5	19,5	0,0	0,2	19,7	19,7	0,0	1,5	21,2	21,2	0,0	2,0	23,2	18,4	0,0	4,8	23,2	23,2	0,0	0,4	23,6	23,6	0,0	2,8	26,4
5.2 Derechos especiales de giro	44,7	0,0	-1,7	43,0	43,0	0,0	1,7	44,7	44,7	115,5	2,8	163,0	163,0	0,0	10,2	173,2	44,7	115,5	13,0	173,2	173,2	0,0	-5,5	167,7	167,7	0,0	-4,4	163,3
5.3 Posición de reserva en el FMI	33,4	0,0	-1,3	32,1	32,1	0,0	1,2	33,3	33,3	0,0	0,7	34,0	34,0	0,0	-0,3	33,7	33,4	0,0	0,3	33,7	33,7	0,0	-1,1	32,6	32,6	0,0	-1,0	31,6
5.4 Divisas	2.767,4	23,4	-15,9	2.774,9	2.774,9	293,9	16,5	3.085,3	3.085,3	232,9	15,0	3.333,2	3.333,2	249,5	47,7	3.630,4	2.767,4	799,7	63,3	3.630,4	3.630,4	-22,6	23,1	3.630,9	3.630,9	79,2	-23,5	3.686,6
5.5 Otros activos	0,0	0,0	0,0	0,0	0,0	0,0	0,0	0,0	0,0	0,0	0,0	0,0	0,0	0,0	0,0	0,0	0,0	0,0	0,0	0,0	0,0	0,0	0,0	0,0	0,0	0,0	0,0	0,0
II. Pasivos	5.810,9	-135,2	-23,9	5.651,8	5.651,8	308,8	25,7	5.986,3	5.986,3	249,4	39,3	6.275,0	6.275,0	-156,2	-7,3	6.111,5	5.810,9	266,8	33,8	6.111,5	6.111,5	3,3	-16,7	6.098,1	6.098,1	82,1	-0,6	6.179,6
1. Inversión directa en la economía declarante	2.423,1	-101,9	0,0	2.321,2	2.321,2	309,5	0,0	2.630,7	2.630,7	-0,5	0,0	2.630,2	2.630,2	-28,5	0,0	2.601,7	2.423,1	178,6	0,0	2.601,7	2.601,7	111,4	0,0	2.713,1	2.713,1	78,3	0,0	2.789,4
1.2.1 Acciones y utilidades reinvertidas	2.048,3	53,8	0,0	2.102,1	2.102,1	93,8	0,0	2.195,9	2.195,9	77,6	0,0	2.273,5	2.273,5	62,9	0,0	2.336,4	2.048,3	288,1	0,0	2.336,4	2.336,4	-89,7	0,0	2.246,7	2.246,7	108,2	0,0	2.354,9
1.2.2 Otro capital	374,8	-155,7	0,0	219,1	219,1	215,7	0,0	434,8	434,8	-78,1	0,0	356,7	356,7	-91,4	0,0	265,3	374,8	-109,5	0,0	265,3	265,3	201,1	0,0	466,4	466,4	-31,9	0,0	434,5
1.2.3 Instrumentos financieros derivados	0,0	0,0	0,0	0,0	0,0	0,0	0,0	0,0	0,0	0,0	0,0	0,0	0,0	0,0	0,0	0,0	0,0	0,0	0,0	0,0	0,0	0,0	0,0	0,0	0,0	0,0	0,0	0,0
2. Inversión de cartera	0,2	0,0	0,0	0,2	0,2	0,0	0,0	0,2	0,2	0,0	0,0	0,2	0,2	0,0	0,0	0,2	0,2	0,0	0,0	0,2	0,2	0,0	0,0	0,2	0,2	0,0	0,0	0,2
2.2.1 Títulos de participación en el capital	0,0	0,0	0,0	0,0	0,0	0,0	0,0	0,0	0,0	0,0	0,0	0,0	0,0	0,0	0,0	0,0	0,0	0,0	0,0	0,0	0,0	0,0	0,0	0,0	0,0	0,0	0,0	0,0
2.2.2 Títulos de deuda	0,2	0,0	0,0	0,2	0,2	0,0	0,0	0,2	0,2	0,0	0,0	0,2	0,2	0,0	0,0	0,2	0,2	0,0	0,0	0,2	0,2	0,0	0,0	0,2	0,2	0,0	0,0	0,2
3. Instrumentos financieros derivados	0,0	0,0	0,0	0,0	0,0	0,0	0,0	0,0	0,0	0,0	0,0	0,0	0,0	0,0	0,0	0,0	0,0	0,0	0,0	0,0	0,0	0,0	0,0	0,0	0,0	0,0	0,0	0,0
4. Otra inversión	3.387,7	-33,3	-23,9	3.330,5	3.330,5	-0,7	25,7	3.355,5	3.355,5	249,9	39,3	3.644,7	3.644,7	-127,7	-7,3	3.509,7	3.387,7	88,2	33,8	3.509,7	3.509,7	-108,1	-16,7	3.384,9	3.384,9	5,8	-0,6	3.390,1
4.2.1 Créditos comerciales	502,4	-115,3	0,0	387,1	387,1	-84,4	0,0	302,7	302,7	57,4	0,0	360,1	360,1	92,1	0,0	452,2	502,4	-50,2	0,0	452,2	452,2	-66,6	0,0	385,6	385,6	16,1	0,0	401,7
4.2.2 Préstamos	2.343,8	-29,4	-23,9	2.290,5	2.290,5	-17,9	25,7	2.298,3	2.298,3	71,9	37,1	2.407,3	2.407,3	-4,7	-17,7	2.384,9	2.343,8	19,9	21,2	2.384,9	2.384,9	-9,5	-11,9	2.363,5	2.363,5	-17,5	-0,6	2.345,4
4.2.3 Moneda y depósitos	195,3	8,7	0,0	204,0	204,0	49,2	0,0	253,2	253,2	10,3	0,0	263,5	263,5	-4,5	0,0	259,0	195,3	63,7	0,0	259,0	259,0	-18,2	0,0	240,8	240,8	3,1	0,0	243,9
4.2.4 Otros pasivos	346,2	102,7	0,0	448,9	448,9	52,4	0,0	501,3	501,3	110,3	2,2	613,8	613,8	-210,6	10,4	413,6	346,2	54,8	12,6	413,6	413,6	-13,8	-4,8	395,0	395,0	4,1	0,0	399,1
III. Posición de inversión internacional neta (-I)	-463,9	236,9	7,1	-219,9																								

Cuadro N° 41

Exportaciones por principales productos.

En miles de dólares.

Año	Fibras de algodón**	Semilla de soja	Aceites vegetales	Harinas	Cereales	Carne***	Madera	Otros	Total
2008	25.427	1.485.311	587.941	545.820	372.990	622.242	118.390	705.187	4.463.309
Ene	3.238	31.406	24.211	32.839	50.076	28.333	8.579	52.312	230.993
Feb	4.321	91.614	79.152	37.541	18.287	45.176	9.731	45.527	331.348
Mar	9.124	183.923	43.977	30.589	23.482	46.559	9.100	50.780	397.532
Abr	3.459	179.162	34.173	44.029	11.872	72.310	10.719	76.785	432.508
May	1.053	213.264	84.432	50.113	19.839	74.145	10.471	76.451	529.768
Jun	638	218.832	55.683	65.867	24.348	76.227	8.443	67.525	517.561
Jul	117	220.597	62.909	42.255	25.766	78.110	13.665	66.647	510.066
Ago	337	145.762	22.389	47.942	36.297	59.551	11.772	63.556	387.608
Sep	2.502	99.589	49.029	57.906	53.329	45.106	11.786	56.965	376.213
Oct	317	23.513	15.045	47.792	43.046	40.788	9.592	54.881	234.976
Nov	152	62.827	61.902	39.714	40.043	25.515	7.050	43.840	281.043
Dic	168	14.824	55.040	49.232	26.606	30.423	7.483	49.919	233.694
2009*	20.157	787.159	260.782	378.720	456.878	578.980	95.990	588.356	3.167.021
Ene	143	20.162	24.417	30.950	32.475	26.519	6.557	51.811	193.033
Feb	859	131.282	27.927	29.933	35.663	38.226	7.518	43.295	314.705
Mar	485	165.208	35.002	56.713	16.375	53.179	8.411	38.450	373.824
Abr	2.265	109.280	13.639	24.382	25.040	54.770	8.638	41.953	279.968
May	1.398	79.899	23.209	17.920	29.021	49.046	7.430	43.286	251.209
Jun	3.214	84.714	16.272	23.270	57.716	48.492	8.381	52.611	294.671
Jul	1.556	58.462	13.934	29.890	48.173	59.338	8.477	60.217	280.046
Ago	801	35.865	31.126	39.306	51.909	51.350	7.330	53.539	271.225
Sep	3.740	24.839	23.728	26.523	47.791	41.263	6.383	53.100	227.367
Oct	749	41.869	19.430	40.654	49.052	52.747	7.470	53.774	265.745
Nov	1.293	22.539	11.743	39.496	42.834	55.486	9.044	50.037	232.473
Dic	3.653	13.041	20.354	19.683	20.829	48.564	10.352	46.280	182.757
2010*	23.570	1.557.909	197.477	271.114	335.174	727.405	82.686	604.274	3.799.610
Ene	1.076	57.710	19.216	27.684	26.128	42.068	6.548	44.885	225.315
Feb	1.567	249.659	18.851	14.750	6.642	62.932	8.298	44.221	406.921
Mar	6.219	282.981	11.313	21.415	13.075	75.667	10.485	58.929	480.084
Abr	2.950	206.515	25.264	30.032	14.720	72.162	9.020	55.834	416.498
May	6.058	207.060	25.443	32.245	20.521	84.082	7.882	53.925	437.216
Jun	4.910	189.659	16.552	33.941	16.409	81.893	8.426	61.411	413.202
Jul	206	121.353	20.597	28.650	40.282	76.321	9.367	71.277	368.053
Ago	233	121.692	18.986	23.196	65.261	80.583	7.448	66.881	384.278
Sep	156	82.370	21.613	26.635	55.209	81.674	7.117	67.142	341.917
Oct	195	38.910	19.642	32.567	76.928	70.023	8.094	79.769	326.128

Fuente: Gerencia de Estudios Económicos, Departamento de Economía Internacional.

* Cifras preliminares proveídas por el Sistema de Ordenamiento Fiscal Impositivo Aduanero (SOFIA) de la Dirección Nacional de Aduanas.

Cuadro N° 42

Exportaciones por principales productos.
En toneladas.

Año	Fibras de algodón**	Semilla de soja	Aceites vegetales	Harinas	Cereales	Carne***	Madera	Otros	Total
2008	30.758	3.689.013	488.765	1.544.854	1.723.801	182.366	654.719	1.119.237	9.433.512
Ene	2.579	101.923	21.300	116.180	204.343	9.801	57.831	107.149	621.105
Feb	3.478	268.508	71.250	106.274	72.873	14.873	66.163	90.597	694.016
Mar	18.458	508.528	31.893	88.083	74.499	15.508	49.731	75.213	861.914
Abr	2.848	513.578	25.991	125.166	33.067	22.909	71.472	91.929	886.959
May	686	528.813	63.222	143.763	60.804	22.267	76.063	89.726	985.344
Jun	386	493.497	56.430	188.852	67.017	21.201	43.721	89.005	960.109
Jul	72	504.462	45.318	106.113	106.955	19.885	80.850	91.367	955.022
Ago	259	323.018	15.684	132.647	157.211	14.098	62.778	89.237	794.932
Sep	1.602	209.615	38.426	149.962	246.692	11.385	55.254	107.963	820.899
Oct	192	50.173	12.242	132.364	242.452	11.188	39.072	95.114	582.797
Nov	91	152.707	57.690	107.386	258.221	7.933	25.725	80.623	690.376
Dic	107	34.191	49.319	148.063	199.667	11.319	26.060	111.313	580.040
2009*	15.951	2.128.548	330.252	1.103.360	2.884.017	200.847	350.349	1.217.825	8.231.149
Ene	87	47.895	33.309	103.737	223.599	10.517	26.412	149.102	594.658
Feb	495	350.788	32.904	96.922	229.327	14.292	26.435	119.335	870.498
Mar	493	484.967	44.463	167.642	97.929	19.626	30.292	101.731	947.145
Abr	2.075	313.687	15.192	74.087	174.150	19.640	30.296	92.748	721.874
May	1.276	222.472	29.823	63.062	184.910	17.890	27.111	96.667	643.212
Jun	2.955	211.927	21.348	73.227	301.960	17.235	32.643	95.319	756.614
Jul	1.262	145.182	18.778	92.140	298.453	19.720	27.131	110.232	712.897
Ago	656	93.689	40.342	102.857	343.555	15.962	27.233	93.555	717.849
Sep	2.626	62.883	31.012	64.684	305.560	14.680	21.401	83.552	586.398
Oct	574	105.379	24.243	104.402	318.575	18.294	27.928	107.401	706.797
Nov	982	56.137	14.407	107.326	275.077	17.795	34.868	96.657	603.250
Dic	2.469	33.541	24.430	53.275	130.922	15.195	38.599	71.524	369.957
2010*	15.539	4.581.039	233.099	941.506	1.751.537	188.587	290.431	1.037.558	9.039.295
Ene	672	152.916	22.495	77.018	130.928	12.602	27.644	110.138	534.413
Feb	1.019	751.595	22.245	122.561	26.488	17.032	31.463	92.340	1.064.742
Mar	4.059	844.667	13.339	66.143	47.146	19.607	36.478	92.290	1.123.728
Abr	1.722	627.593	29.932	94.996	66.409	18.240	33.917	98.405	971.213
May	4.177	619.015	29.634	100.776	93.409	21.695	30.427	65.966	965.099
Jun	3.472	567.087	19.484	117.756	80.286	21.023	30.942	106.251	946.300
Jul	118	355.719	25.905	97.851	253.952	20.225	31.096	106.277	891.143
Ago	126	339.774	23.210	76.776	383.046	20.814	21.262	133.955	998.962
Sep	76	216.592	25.254	86.414	299.385	20.584	23.677	129.984	801.964
Oct	100	106.082	21.601	101.214	370.489	16.765	23.525	101.953	741.729

Fuente: Gerencia de Estudios Económicos, Departamento de Economía Internacional.

* Cifras preliminares proveídas por el Sistema de Ordenamiento Fiscal Impositivo Aduanero (SOFIA) de la Dirección Nacional de Aduanas.

Cuadro Nº 43

Exportaciones registradas.
En miles de dólares.

Año	Argentina	Brasil	Uruguay	Total Mercosur	China Continental	Resto del mundo	Total
2008	727.038	628.108	780.214	2.135.360	95.520	2.232.429	4.463.309
Ene	36.638	74.838	22.145	133.621	1.160	96.212	230.993
Feb	72.972	47.504	30.420	150.896	26.313	154.139	331.348
Mar	81.588	45.134	72.913	199.635	1.711	196.187	397.532
Abr	74.619	32.597	92.007	199.224	14.436	218.848	432.508
May	103.853	51.611	82.627	238.091	1.369	290.308	529.768
Jun	130.371	56.305	67.828	254.504	17.737	245.320	517.561
Jul	45.613	59.398	142.312	247.323	1.061	261.683	510.066
Ago	44.358	68.647	98.652	211.657	1.273	174.678	387.608
Sep	47.372	62.271	65.950	175.592	1.046	199.575	376.213
Oct	23.430	45.764	29.774	98.968	673	135.334	234.976
Nov	40.701	54.333	55.646	150.680	552	129.811	281.043
Dic	25.523	29.708	19.940	75.171	28.189	130.335	233.694
2009*	343.129	655.501	534.109	1.532.739	33.650	1.600.632	3.167.021
Ene	31.776	40.427	23.937	96.141	381	96.512	193.033
Feb	48.132	45.938	83.134	177.205	914	136.586	314.705
Mar	62.847	38.593	92.697	194.136	8.437	171.251	373.824
Abr	43.824	41.699	65.430	150.954	1.576	127.438	279.968
May	33.181	51.708	35.239	120.127	1.687	129.394	251.209
Jun	27.069	51.229	60.519	138.816	3.142	152.713	294.671
Jul	16.533	54.917	53.185	124.635	2.746	152.664	280.046
Ago	12.213	55.852	44.641	112.706	2.593	155.927	271.225
Sep	16.545	63.794	29.003	109.342	5.135	112.890	227.367
Oct	20.636	75.050	29.522	125.208	1.962	138.575	265.745
Nov	14.052	80.283	14.442	108.778	2.436	121.259	232.473
Dic	16.321	56.011	2.360	74.692	2.642	105.422	182.757
2010*	454.114	540.062	874.124	1.868.300	28.425	1.902.885	3.799.610
Ene	17.483	62.142	42.092	121.717	2.674	100.925	225.315
Feb	44.798	44.801	175.506	265.106	2.986	138.829	406.921
Mar	73.310	47.980	133.424	254.714	3.147	222.222	480.084
Abr	46.026	40.539	108.093	194.658	3.691	218.149	416.498
May	53.304	47.131	94.974	195.409	2.238	239.569	437.216
Jun	38.104	53.499	99.594	191.197	2.424	219.581	413.202
Jul	35.568	67.426	56.269	159.263	3.022	205.768	368.053
Ago	60.805	55.736	71.735	188.276	3.205	192.797	384.278
Sep	33.845	58.688	42.194	134.727	2.006	205.184	341.917
Oct	50.872	62.120	50.243	163.235	3.032	159.861	326.128

Fuente: Gerencia de Estudios Económicos, Departamento de Economía Internacional.

*Cifras preliminares proveídas por el Sistema de Ordenamiento Fiscal Impositivo Aduanero (SOFIA) de la Dirección Nacional de Aduanas.

Cuadro N° 44

Precios internacionales de la soja, el algodón y el petróleo.

Año	Soja		Algodón		Mafz	Trigo	Sésamo	Carne	Girasol	Petróleo Brent
	Chicago		New York		Chicago	Chicago	India	Australia	Sudáfrica	
	ctvs.USD/bushel	USD/ton.	ctvs.USD/libra	USD/ton.	USD/ton.	USD/ton.	USD/ton.	USD/ton.	USD/ton.	USD/barril
2008	1.234,51	453,63	63,86	1.407,91	208,00	283,42	1.622,83	3.340,21	558,46	97,48
Ene	1246,22	457,93	69,19	1.525,38	197,33	341,53	1.536,79	3.340,00	619,97	90,91
Feb	1372,56	504,35	72,65	1.601,66	214,95	394,26	1.921,82	3.365,00	623,76	90,96
Mar	1375,34	505,37	78,59	1.732,61	223,32	341,35	2.201,39	3.262,50	574,86	100,53
Abr	1309,92	481,34	71,47	1.575,64	236,31	289,27	1.883,80	3.162,50	618,51	109,86
May	1335,49	490,73	67,14	1.480,18	235,91	279,80	1.530,24	3.150,00	643,66	120,92
Jun	1493,86	548,92	69,62	1.534,86	285,32	309,93	1.707,99	3.382,50	678,94	132,13
Jul	1512,11	555,63	70,92	1.563,52	231,29	287,98	1.702,37	3.500,00	650,98	135,82
Ago	1280,70	470,60	67,22	1.481,95	223,71	286,33	1.566,00	3.450,00	624,63	120,09
Sep	1188,34	436,66	61,28	1.350,99	191,92	249,86	1.291,02	3.612,50	478,57	100,69
Oct	932,65	342,71	51,30	1.130,97	158,06	197,04	1.438,02	3.220,00	420,08	72,88
Nov	898,08	330,00	42,29	932,33	137,59	199,33	1.374,37	3.272,50	376,67	53,56
Dic	868,89	319,28	44,67	984,80	160,23	224,41	1.320,09	3.365,00	390,89	41,40
2009	1.036,99	381,05	57,19	1.260,86	144,92	192,94	1.299,59	3.152,48	348,76	62,08
Ene	994,81	365,55	49,03	1.080,93	149,21	208,70	1.232,49	3.122,50	364,93	43,50
Feb	918,23	337,41	45,29	998,47	138,08	187,58	1.256,96	3.140,00	332,17	43,29
Mar	910,33	334,50	43,24	953,28	159,34	195,75	1.302,60	3.132,50	292,19	46,22
Abr	1070,00	393,18	53,50	1.179,47	156,00	192,63	1.273,80	3.167,50	330,26	50,80
May	1132,70	416,22	54,86	1.209,46	171,74	234,15	1.296,10	3.227,50	379,11	58,40
Jun	1211,38	445,13	54,11	1.192,92	136,90	187,85	1.330,00	3.375,00	388,85	68,85
Jul	1052,70	386,82	59,28	1.306,90	133,66	194,10	1.281,40	3.450,00	352,86	66,50
Ago	1182,05	434,35	58,49	1.289,48	128,44	173,06	1.283,90	3.177,50	380,85	72,99
Sep	951,06	349,47	59,05	1.301,83	132,87	166,19	1.179,27	3.211,81	339,67	67,66
Oct	976,00	358,64	67,13	1.479,96	144,10	181,60	1.214,40	3.047,50	390,54	75,11
Nov	1012,27	371,96	68,70	1.514,58	143,19	198,30	1.479,90	2.935,00	303,95	76,90
Dic	1032,35	379,34	73,62	1.623,04	145,51	195,40	1.464,20	2.843,00	329,69	74,73
2010*	1.000,77	367,74	84,79	1.869,23	156,06	203,42	1.245,41	3.487,30	487,63	78,33
Ene	981,40	360,62	71,89	1.584,90	141,79	191,86	1.316,30	3.178,80	431,52	77,28
Feb	938,01	344,68	74,46	1.641,56	142,82	179,60	1.281,37	3.295,80	424,70	75,05
Mar	949,68	348,96	81,30	1.792,36	143,14	176,18	1.254,20	3.480,45	447,35	79,93
Abr	973,33	357,65	81,40	1.794,56	139,37	175,15	1.280,10	3.458,20	452,39	85,84
May	949,96	349,07	81,17	1.789,49	143,48	175,17	1.102,50	3.429,00	449,30	75,10
Jun	948,45	348,51	81,44	1.795,33	136,52	165,12	1.123,90	3.490,71	446,17	75,66
Jul	1009,56	370,97	79,99	1.763,37	147,74	207,44	1.210,20	3.532,20	444,75	75,36
Ago	1032,68	379,46	86,67	1.910,64	160,86	252,47	1.309,91	3.644,50	516,47	77,14
Sep	1062,00	390,24	96,64	2.130,44	190,10	258,90	1.268,30	3.695,30	596,40	78,40
Oct	1162,58	427,19	112,93	2.489,68	214,77	252,27	1.307,27	3.668,00	667,21	83,54

Fuente: Gerencia de Estudios Económicos, Departamento de Economía Internacional, en base a cifras de Reuters.

Nota: Para convertir la soja de ctvs. USD/bushel a USD/ton. se multiplica ctvs.USD/bushel por 0,367454.

Para convertir el algodón de ctvs. USD/libra a USD/ton. se multiplica ctvs.USD/libra por 22,04622476.

Cuadro N° 45

Importaciones registradas.
En miles de dólares FOB.

Año	Argentina	Brasil	Uruguay	Total Mercosur	China Continental	Resto del mundo	Total
2008	1.216.223	2.301.914	100.412	3.618.549	2.346.732	2.540.702	8.505.982
Ene	69.359	176.719	5.396	251.475	166.139	158.029	575.643
Feb	76.248	189.143	3.208	268.600	170.085	185.337	624.022
Mar	54.667	154.595	5.494	214.756	153.463	193.053	561.271
Abr	82.099	154.536	6.344	242.979	195.223	222.908	661.109
May	103.270	215.935	6.665	325.870	186.548	219.285	731.703
Jun	87.172	212.663	7.640	307.475	202.521	207.993	717.989
Jul	134.829	269.316	14.374	418.519	234.228	252.227	904.974
Ago	127.497	230.114	11.594	369.206	253.314	192.356	814.876
Sep	127.765	235.596	12.728	376.090	266.682	298.124	940.895
Oct	144.149	193.734	12.677	350.561	212.382	238.961	801.904
Nov	112.988	135.334	6.201	254.523	169.054	207.467	631.043
Dic	96.178	134.228	8.089	238.495	137.094	164.963	540.552
2009*	1.037.348	1.512.727	81.813	2.631.888	1.952.360	1.912.664	6.496.912
Ene	71.232	95.201	7.064	173.497	123.018	181.232	477.747
Feb	76.102	87.711	5.589	169.401	108.286	187.828	465.516
Mar	72.353	109.451	6.950	188.754	142.739	164.666	496.159
Abr	72.477	109.045	6.844	188.367	127.292	142.047	457.705
May	61.182	106.107	5.706	172.996	124.356	102.078	399.430
Jun	73.140	125.740	6.706	205.586	143.313	165.495	514.395
Jul	82.554	131.484	6.905	220.943	149.665	160.698	531.306
Ago	90.718	133.640	6.216	230.574	177.885	162.348	570.807
Sep	115.955	150.022	9.517	275.494	160.796	137.689	573.979
Oct	114.686	146.455	5.559	266.700	247.152	156.109	669.961
Nov	98.270	149.551	7.772	255.593	224.108	175.574	655.275
Dic	108.677	168.321	6.985	283.983	223.750	176.899	684.632
2010*	1.169.814	1.827.122	113.782	3.110.717	2.566.072	1.798.666	7.475.455
Ene	97.893	144.787	7.794	250.475	234.754	145.038	630.266
Feb	107.766	139.508	7.444	254.718	211.244	168.377	634.339
Mar	109.320	186.107	9.914	305.341	248.848	151.601	705.789
Abr	107.553	180.664	12.405	300.621	206.031	195.630	702.282
May	103.803	184.475	16.296	304.573	236.732	214.085	755.391
Jun	124.702	192.223	12.449	329.374	245.271	169.193	743.838
Jul	119.095	201.762	13.050	333.908	260.575	160.180	754.662
Ago	142.874	208.284	10.891	362.049	299.178	190.142	851.369
Sep	130.900	196.250	11.217	338.367	309.894	182.578	830.839
Oct	125.908	193.061	12.322	331.291	313.545	221.844	866.680

Fuente: Gerencia de Estudios Económicos, Departamento de Economía Internacional.

*Cifras preliminares proveídas por el Sistema de Ordenamiento Fiscal Impositivo Aduanero (SOFIA) de la Dirección Nacional de Aduanas.

Cuadro N° 46

Importaciones por tipo de bienes.
En miles de dólares FOB.

	2006	2007	2008	2009*	Ene-Oct 2009*	Ene-Oct 2010*
Bienes de consumo	1.267.126	1.525.505	2.405.434	2.171.797	1.707.279	2.463.188
No duraderos	969.282	1.111.007	1.741.458	1.733.503	1.357.577	1.935.954
Alimentos	171.119	233.584	337.826	293.427	230.286	281.759
Bebidas y tabacos	117.735	136.989	198.801	219.985	170.364	253.136
Otros (a)	680.428	740.434	1.204.831	1.220.091	956.928	1.401.059
Duraderos	297.844	414.498	663.975	438.294	349.702	527.233
Automóviles (b)	134.366	190.383	346.986	234.320	193.205	246.291
Artefactos eléctricos	163.478	224.116	316.989	203.974	156.497	280.942
Bienes Intermedios	1.357.617	1.687.066	2.835.238	1.973.115	1.584.591	1.996.718
Combustibles y lubricantes	690.251	714.283	1.301.667	909.499	715.352	818.377
Substancias químicas	300.590	527.708	840.095	527.212	440.402	551.935
Otros (c)	366.775	445.075	693.477	536.404	428.837	626.406
Bienes de capital	1.877.735	2.325.984	3.265.310	2.352.001	1.865.135	3.015.549
Maquinarias, aparatos y motores	1.564.366	1.840.289	2.388.764	1.835.214	1.441.780	2.257.482
Elementos de transporte y accesorios (d)	249.417	342.798	590.777	391.536	325.239	539.799
Otros (e)	63.952	142.897	285.769	125.251	98.116	218.269
Total	4.502.477	5.538.555	8.505.982	6.496.912	5.157.005	7.475.455

En toneladas.

	2006	2007	2008	2009*	Ene-Oct 2009*	Ene-Oct 2010*
Bienes de consumo	802.554	993.637	1.113.497	1.021.045	828.030	986.741
No duraderos	753.373	922.322	1.016.366	941.932	767.375	907.820
Alimentos	254.052	324.674	304.201	314.118	260.775	259.799
Bebidas y tabacos	137.843	154.031	200.602	172.736	135.032	173.158
Otros (a)	361.478	443.617	511.564	455.078	371.568	474.864
Duraderos	49.181	71.316	97.131	79.113	60.655	88.921
Automóviles (b)	28.833	41.029	65.599	54.929	42.745	57.889
Artefactos eléctricos	20.347	30.287	31.532	24.184	17.910	31.033
Bienes Intermedios	2.680.845	2.866.072	3.169.182	3.056.762	2.509.057	3.006.840
Combustibles y lubricantes	1.160.533	1.168.257	1.344.138	1.416.767	1.120.402	1.194.005
Substancias químicas	659.604	876.522	752.092	672.655	612.044	789.168
Otros (c)	860.708	821.293	1.072.952	967.340	776.610	1.023.667
Bienes de capital	248.006	274.391	466.424	288.803	232.357	377.815
Maquinarias, aparatos y motores	131.672	127.478	186.857	129.192	101.883	153.794
Elementos de transporte y accesorios (d)	87.990	106.765	215.060	121.304	100.858	170.723
Otros (e)	28.344	40.148	64.507	38.307	29.615	53.299
Total	3.731.405	4.134.100	4.749.103	4.366.610	3.589.443	4.381.397

Fuente: Gerencia de Estudios Económicos, Departamento de Economía Internacional.

*Cifras preliminares proveídas por el Sistema de Ordenamiento Fiscal Impositivo Aduanero (SOFIA) de la Dirección Nacional de Aduanas.

- Nota:** (a) Incluye papel, cartón y sus manufacturas, productos farmacéuticos, textiles y sus manufacturas, piedras y metales preciosos, otros bienes de consumo y artículos para construcciones.
(b) Incluye jeep y camionetas rurales.
(c) Incluye hierro y sus manufacturas (excepto artículos de ferretería), metales ordinarios y sus manufacturas (excepto artículos de ferretería), piedras, tierras y sus manufacturas, cemento y asfalto, otros bienes intermedios, vidrios y sus manufacturas.
(d) Excluye automóviles, jeeps y camionetas rurales.
(e) Incluye implementos agrícolas y accesorios, artículos de ferretería de hierro y de metales ordinarios, manufacturas de maderas y animales.

Cuadro N° 47

Ingreso de divisas - entidades binacionales.

En miles de dólares.

Año	Itaipú		Total	Yacyretá		Total	Total Itaipú + Yacyretá
	Royalties y compensaciones	Gastos administrativos		Gastos administrativo	Otros 1/		
2008	327.174,9	11.000,0	338.174,9	188.037,7	100.378,1	288.415,8	626.590,6
Ene	26.235,7	11.000,0	37.235,7	7.424,0		7.424,0	44.659,7
Feb	26.220,6	0,0	26.220,6	5.814,0	10.000,0	15.814,0	42.034,6
Mar	27.308,9	0,0	27.308,9	7.785,4	10.039,7	17.825,1	45.134,0
Abr	25.826,7	0,0	25.826,7	2.060,3	10.000,0	12.060,3	37.887,0
May	27.835,5	0,0	27.835,5	17.476,0	3.062,5	20.538,5	48.374,0
Jun	27.531,7	0,0	27.531,7	10.190,0	7.009,9	17.199,9	44.731,6
Jul	27.850,0	0,0	27.850,0	23.142,2		23.142,2	50.992,2
Ago	28.328,6	0,0	28.328,6	26.520,2		26.520,2	54.848,7
Sep	26.943,7	0,0	26.943,7	18.209,0	3.266,0	21.475,0	48.418,6
Oct	28.992,5	0,0	28.992,5	33.987,0		33.987,0	62.979,5
Nov	26.147,1	0,0	26.147,1	12.091,7	40.000,0	52.091,7	78.238,9
Dic	27.953,9	0,0	27.953,9	23.337,9	17.000,0	40.337,9	68.291,8
2009	345.607,0	0,0	345.607,0	212.237,1	114.000,0	326.237,1	671.844,0
Ene	26.158,3	0,0	26.158,3	18.000,0	33.000,0	51.000,0	77.158,3
Feb	25.979,9	0,0	25.979,9	19.031,8	0,0	19.031,8	45.011,7
Mar	28.170,6	0,0	28.170,6	13.600,0	0,0	13.600,0	41.770,6
Abr	28.373,8	0,0	28.373,8	52.165,3	15.000,0	67.165,3	95.539,1
May	30.806,8	0,0	30.806,8	6.000,0	0,0	6.000,0	36.806,8
Jun	30.138,6	0,0	30.138,6	10.000,0	0,0	10.000,0	40.138,6
Jul	28.636,1	0,0	28.636,1	26.218,0	18.000,0	44.218,0	72.854,1
Ago	28.810,7	0,0	28.810,7	16.000,0	0,0	16.000,0	44.810,7
Sep	30.637,4	0,0	30.637,4	14.184,0	0,0	14.184,0	44.821,4
Oct	29.938,4	0,0	29.938,4	14.038,0	6.000,0	20.038,0	49.976,4
Nov	29.007,4	0,0	29.007,4	12.000,0	19.000,0	31.000,0	60.007,4
Dic*	28.948,9	0,0	28.948,9	11.000,0	23.000,0	34.000,0	62.948,9
2010	281.477,5	0,0	281.477,5	105.760,0	59.000,0	164.760,0	426.237,5
Ene*	28.745,7	0,0	28.745,7	17.686,0	19.000,0	36.686,0	65.431,7
Feb*	27.169,6	0,0	27.169,6	15.074,0	16.500,0	31.574,0	58.743,6
Mar*	24.117,8	0,0	24.117,8	12.000,0	0,0	12.000,0	36.117,8
Abr*	23.466,6	0,0	23.466,6	10.000,0	0,0	10.000,0	33.466,6
May*	25.146,9	0,0	25.146,9	11.000,0	18.600,0	29.600,0	54.746,9
Jun*	24.615,6	0,0	24.615,6	9.500,0	4.000,0	13.500,0	38.115,6
Jul*	26.174,4	0,0	26.174,4	8.000,0	900,0	8.900,0	35.074,4
Ago*	27.034,9	0,0	27.034,9	8.000,0	0,0	8.000,0	35.034,9
Sep*	27.782,4	0,0	27.782,4	8.000,0	0,0	8.000,0	35.782,4
Oct*	27.223,7	0,0	27.223,7	6.500,0	0,0	6.500,0	33.723,7

Fuente: Gerencia de Estudios Económicos, Departamento de Economía Internacional.

Nota: 1/ Corresponde a compensación por terreno inundado, cesión de energía, utilidades de capital y resarcimiento.

*Cifras preliminares.

Cuadro N° 48

Activos de reservas internacionales.
En millones de dólares.

Año	Oro	Dólares	Divisas				Otros activos de reserva		
			Corresponsales en el exterior				Aladi neto	Otros	Saldo
			Vista		Plazo				
			Dólares	Otras monedas	Dólares	Otras monedas			
2008									
Ene	0,0	2.106,2	190,9	52,5	1.915,3	252,1	-0,4	78,9	2.489,4
Feb	0,0	2.064,9	146,6	27,1	1.918,2	304,9	-0,4	79,3	2.475,8
Mar	19,7	1.902,6	103,7	32,6	1.798,9	597,0	4,4	81,5	2.637,8
Abr	18,4	2.162,6	166,3	25,2	1.996,3	596,6	-5,0	81,0	2.878,7
May	18,8	2.350,0	122,2	27,4	2.227,9	598,4	-0,2	80,8	3.075,2
Jun	19,7	2.487,5	202,2	31,0	2.285,3	573,9	2,9	81,6	3.196,6
Jul	19,4	2.538,8	67,1	34,2	2.471,7	512,6	1,1	81,1	3.187,2
Ago	17,7	2.687,0	181,5	33,8	2.505,5	326,8	-0,2	78,6	3.143,6
Sep	18,6	2.568,3	76,2	33,8	2.492,1	301,1	-0,7	78,1	2.999,3
Oct	15,7	2.386,4	135,8	32,0	2.250,6	223,5	4,3	74,9	2.736,8
Nov	17,2	2.401,1	149,3	31,0	2.251,7	222,8	-0,4	75,1	2.746,6
Dic	18,4	2.479,1	278,2	50,0	2.201,0	238,1	1,0	77,4	2.864,1
2009									
Ene	19,5	2.471,7	299,9	50,3	2.171,8	217,2	0,1	75,0	2.833,8
Feb	20,3	2.466,3	193,7	41,5	2.272,5	217,0	0,3	73,8	2.819,2
Mar	19,5	2.500,7	210,9	49,0	2.289,8	225,7	-0,3	75,2	2.869,7
Abr	18,8	2.627,4	382,2	62,7	2.245,2	226,7	-5,0	75,3	3.005,9
May	20,8	2.715,0	213,7	68,2	2.501,2	248,0	0,6	77,9	3.130,4
Jun	19,7	2.761,7	221,3	73,9	2.540,5	246,0	3,7	78,1	3.183,2
Jul	20,0	2.855,0	264,2	46,4	2.590,8	269,2	0,1	78,1	3.268,8
Ago	20,1	2.890,8	199,6	32,6	2.691,2	269,9	6,5	78,8	3.298,7
Sep	21,1	3.029,6	289,1	31,4	2.740,5	272,8	-0,3	197,0	3.551,6
Oct	22,1	3.053,4	262,7	35,4	2.790,7	278,9	-5,3	209,6	3.594,0
Nov	24,8	3.171,4	260,5	40,0	2.910,9	282,2	0,1	212,3	3.730,8
Dic*	23,2	3.289,5	179,3	72,2	3.110,3	270,3	-1,2	206,7	3.860,7
2010									
Ene*	23,0	3.180,2	269,9	55,1	2.910,4	384,8	-0,3	205,8	3.848,6
Feb*	23,5	3.150,3	299,8	44,4	2.850,5	408,6	-1,2	202,1	3.827,7
Mar*	23,6	3.174,5	284,4	49,0	2.890,1	408,4	-0,6	200,2	3.855,0
Abr*	25,0	3.141,2	191,1	40,6	2.950,2	455,7	-7,4	199,2	3.854,4
May*	25,8	3.169,0	178,8	62,8	2.990,2	432,0	1,5	194,4	3.885,5
Jun*	26,4	3.186,2	226,1	64,3	2.960,2	434,3	1,9	195,0	3.908,1
Jul*	24,9	3.156,9	196,7	52,8	2.960,2	520,8	-0,6	200,2	3.955,1
Ago*	26,4	3.136,8	176,5	72,5	2.960,2	508,7	1,2	199,0	3.944,7
Sep*	27,8	3.101,6	170,6	24,1	2.931,0	635,4	1,6	205,2	3.995,7
Oct*	28,6	3.145,1	215,1	26,2	2.930,0	646,0	0,1	207,3	4.053,3

Fuente: Gerencia de Estudios Económicos, Departamento de Economía Internacional.

*Cifras Preliminares.

Cuadro N° 49**Intereses cobrados por colocaciones de las reservas internacionales netas.****En miles de dólares.**

Mes	2001	2002	2003	2004	2005	2006	2007	2008	2009	2010
Enero	4.780,7	498,7	592,5	261,9	1.739,3	3.458,1	5.958,2	6.664,4	2.129,8	539,7
Febrero	3.436,9	1.430,9	1.504,8	1.217,7	1.639,9	2.916,1	5.217,5	7.175,8	3.577,2	376,1
Marzo	715,7	1.153,4	1.556,9	611,6	1.953,6	3.959,2	6.207,5	9.938,1	6.466,0	798,2
Abril	1.915,8	1.528,8	884,3	176,4	1.977,4	3.564,1	6.608,6	9.201,8	3.690,8	
Mayo	2.166,0	1.224,6	526,8	936,5	2.404,9	4.099,9	7.315,0	6.343,6	2.324,4	
Junio	615,1	3.570,0	570,0	572,2	2.417,2	4.581,9	7.317,7	11.746,6	2.560,0	
Julio	5.448,0	766,3	549,9	1.856,4	2.440,2	4.844,2	7.728,3	6.679,1	1.026,1	
Agosto	2.741,1	1.334,6	1.694,8	2.887,8	2.820,5	4.878,5	8.053,7	6.915,7	607,5	
Septiembre	1.127,8	553,3	634,9	1.093,5	2.488,2	4.822,7	7.911,0	4.951,7	490,0	
Octubre	2.833,1	396,9	711,2	1.218,5	3.095,5	5.461,0	8.193,0	7.218,0	913,8	
Noviembre	2.285,1	529,8	1.003,2	1.749,6	3.205,1	5.326,6	7.831,8	4.004,6	898,5	
Diciembre	678,9	612,4	387,8	1.512,7	3.360,0	6.045,1	8.178,5	7.040,9	814,5	
Totales	28.744,2	13.599,7	10.617,0	14.094,9	29.541,8	53.957,4	86.520,8	87.880,1	25.498,6	1.714,1

Fuente: Gerencia de Operaciones Internacionales, Departamento de Administración de Reservas.

Cuadro N° 50

Remesas Familiares.
Ingreso de divisas.
En miles de dólares.

Año	América Latina				América del Norte		Europa					Asia	Resto	Total	
	Argentina	Brasil	Chile	Otros	EE.UU.	Otros	España	Alemania	Italia	Francia	Otros	Japón	Otros del mundo		
2008	6.778,8	714,9	1.822,5	2.928,6	72.706,8	405,4	103.475,6	989,2	4.345,7	334,3	2.434,0	3.422,1	448,3	1.683,2	202.289,3
Ene	751,0	32,3	58,5	100,2	5.996,1	8,5	9.834,4	65,4	70,5	13,7	69,4	314,2	0,9	129,4	17.444,5
Feb	511,2	22,7	29,2	197,3	6.470,1	14,3	7.139,7	423,3	1.133,9	15,3	67,8	221,6	6,3	172,9	16.425,8
Mar	956,7	58,7	252,3	322,9	5.541,2	26,1	9.616,2	70,0	114,2	22,7	86,8	395,5	28,5	185,6	17.677,5
Abr	266,3	93,1	263,8	517,3	6.092,8	35,1	10.251,5	27,9	54,3	1,1	259,3	423,8	63,4	133,0	18.482,7
May	359,3	33,4	74,0	275,9	5.009,5	72,5	8.392,4	84,3	266,3	108,7	292,0	284,1	116,2	127,3	15.495,9
Jun	270,9	43,1	108,4	192,6	5.486,4	77,5	7.176,6	35,2	219,3	43,0	195,6	19,1	106,7	168,1	14.142,6
Jul	171,9	54,3	61,3	166,7	7.720,6	52,6	8.912,1	62,5	334,7	17,3	317,0	385,2	13,7	81,1	18.350,8
Ago	215,9	72,0	169,5	105,4	6.482,7	14,9	8.144,4	42,1	143,8	19,5	91,2	119,4	31,0	95,9	15.747,8
Sep	812,4	25,7	135,9	150,0	6.184,9	16,4	6.755,9	49,1	497,7	11,1	58,9	170,4	16,3	155,8	15.040,4
Oct	906,2	60,9	122,7	201,9	7.092,6	27,5	8.892,1	29,2	645,3	19,0	102,5	279,4	9,9	164,3	18.553,5
Nov	836,1	91,7	178,5	431,2	5.414,3	18,3	7.842,9	41,2	450,6	40,9	311,4	346,6	54,3	101,1	16.159,0
Dic	720,8	127,0	168,2	267,2	5.215,6	41,7	10.517,4	59,0	415,1	22,0	582,2	462,8	1,1	168,7	18.768,6
2009.1/	6.671,6	1.170,0	1.735,2	1.834,0	70.300,2	1.970,8	101.871,6	2.891,5	4.972,0	304,0	3.320,3	2.338,0	165,7	1.454,0	200.999,0
Ene	233,2	6,6	101,2	54,6	6.927,6	3,7	8.296,7	54,0	86,9	7,1	126,3	203,9	3,9	28,7	16.134,3
Feb	133,7	42,0	235,4	120,5	7.463,4	20,2	8.040,7	410,9	478,6	15,8	118,1	127,0	12,4	79,2	17.297,7
Mar	363,1	32,6	153,4	110,7	6.465,0	27,6	8.978,1	260,0	491,4	17,7	471,6	216,7	6,6	64,7	17.659,1
Abr	399,7	27,3	204,2	116,5	6.397,8	32,3	7.235,9	38,8	247,1	17,4	124,2	261,1	19,5	137,7	15.259,6
May	723,1	116,8	109,6	179,2	6.749,8	19,9	9.038,8	418,0	444,6	21,4	215,6	239,1	3,0	123,8	18.402,8
Jun	490,4	100,3	118,3	239,6	5.349,6	70,1	6.715,5	141,2	102,1	41,7	329,1	268,2	20,5	219,0	14.205,8
Jul	651,8	82,2	144,5	230,9	5.330,4	441,7	9.164,1	148,8	538,4	17,6	77,0	113,2	4,1	107,6	17.052,3
Ago	621,9	93,3	131,0	111,0	5.240,7	336,2	8.989,8	310,7	678,7	21,7	487,3	146,5	14,1	79,5	17.262,4
Sep	781,2	84,1	154,1	151,1	4.822,0	383,5	8.066,7	496,5	519,3	27,8	229,3	142,2	28,3	216,9	16.103,1
Oct	665,6	161,7	174,2	190,4	5.700,8	106,7	9.088,1	110,4	539,3	44,5	164,3	241,8	23,0	116,7	17.327,6
Nov	981,6	291,8	142,0	253,3	5.492,4	496,6	7.337,1	398,5	605,4	30,6	623,5	167,5	21,1	184,9	17.026,2
Dic	626,4	131,4	67,2	76,2	4.360,5	32,2	10.920,1	103,7	240,1	40,7	354,0	210,8	9,3	95,4	17.268,0
2010.1/	7.341,5	1.635,0	2.246,8	1.404,5	57.640,9	994,5	117.253,8	2.683,2	2.496,9	360,2	3.070,6	1.868,2	361,1	1.989,8	201.347,1
Ene	832,2	340,6	381,5	90,1	2.458,7	72,3	10.486,5	107,2	219,6	96,2	379,9	283,7	156,4	188,2	16.093,2
Feb	792,8	187,7	87,5	218,6	5.009,6	83,1	9.011,0	820,3	402,2	43,9	317,9	185,7	36,8	218,2	17.415,4
Mar	1.089,6	354,0	293,4	253,5	5.672,3	98,8	16.294,0	345,9	944,7	40,2	735,4	123,9	22,8	212,6	26.481,1
Abr	973,8	156,7	296,0	130,7	5.290,1	91,5	10.769,9	274,5	156,6	47,0	240,5	254,7	21,5	169,6	18.872,9
May	774,8	141,4	334,6	143,1	9.251,7	33,2	17.361,8	63,2	225,7	33,7	358,0	214,1	16,0	89,7	29.041,0
Jun	916,6	212,0	299,9	262,9	6.043,8	519,0	12.513,5	800,0	206,9	31,8	483,2	143,7	58,6	225,1	22.717,1
Jul	750,1	75,1	106,3	74,1	6.329,8	28,7	13.583,6	97,0	119,8	20,2	103,4	114,1	15,0	358,5	21.775,7
Ago	579,2	83,3	261,6	85,7	9.538,9	43,7	14.071,8	83,3	118,2	22,2	170,7	187,3	30,2	328,3	25.604,2
Sep	632,4	84,1	186,1	145,9	8.046,0	24,1	13.161,7	91,7	103,2	25,0	281,6	361,0	3,8	199,7	23.346,5

Fuente: Gerencia de Estudios Económicos, Departamento de Economía Internacional. En base a la declaración jurada de bancos, financieras y casas de cambio.

Circular N° 207/03 de la Superintendencia de Bancos.

Nota: 1/ Cifras preliminares

CUADRO N° 51

Deuda pública externa (*)

En miles de dólares.

	Saldos	Desembolsos	Pagos Cap.e Int.	Transf. Neta
		(a)	(b)	(a-b)
2008		161.719	322.240	-160.521
Ene	2.209.907	6.218	44.313	-38.095
Feb	2.209.571	3.809	24.940	-21.131
Mar	2.240.247	11.519	31.212	-19.693
Abr	2.208.456	7.476	21.317	-13.841
May	2.192.865	6.243	13.438	-7.195
Jun	2.175.028	6.797	29.686	-22.889
Jul	2.143.401	8.502	39.761	-31.259
Ago	2.125.134	19.498	22.297	-2.799
Sep	2.127.347	5.720	25.501	-19.781
Oct	2.129.601	4.037	18.874	-14.837
Nov	2.139.337	9.833	15.295	-5.462
Dic	2.234.198	72.067	35.606	36.461
2009		262.883	331.534	-68.651
Ene	2.204.317	14.456	14.543	-87
Feb	2.104.412	2.397	50.742	-48.345
Mar	2.148.365	18.070	25.680	-7.610
Abr	2.147.277	8.635	16.624	-7.989
May	2.155.335	11.369	21.715	-10.346
Jun	2.157.696	10.864	22.947	-12.083
Jul	2.154.654	9.810	24.156	-14.346
Ago	2.152.523	11.738	30.443	-18.705
Sep	2.266.778	110.241	26.877	83.364
Oct	2.256.428	6.968	17.508	-10.540
Nov	2.274.497	9.386	15.085	-5.699
Dic	2.234.233	48.949	65.214	-16.265
2010		141.392	240.134	-98.742
Ene	2.243.262	8.654	1.565	7.089
Feb	2.231.177	8.702	28.755	-20.053
Mar	2.208.265	15.483	33.795	-18.312
Abr**	2.195.086	10.897	22.640	-11.743
May**	2.207.411	20.335	19.728	607
Jun**	2.203.370	12.156	28.192	-16.036
Jul**	2.199.942	12.103	29.741	-17.638
Ago**	2.200.230	10.402	32.009	-21.607
Sep**	2.197.628	9.530	26.633	-17.103
Oct**	2.232.749	33.130	17.076	16.054

Fuente: Gerencia de Estudios Económicos, Departamento de Economía Internacional.

(*) Desde 1995 en adelante, los datos fueron ajustados conforme con los registros del SIGADE(Sistema de Gestión y Análisis de Deuda).

(**) Cifras Preliminares.

Cuadro N° 52

Tipo de cambio nominal y real.

Año	Tipo de cambio nominal del guaraní					Inflación %						Índices de tipo de cambio real					
	Peso	Real	USD	Euro	Yen	IPC-Py	IPP-Ar	IPM-Br	IPP-USA	IPP-Z.EU	IPP-Jap	ITCER	Ar	Br	USA	UE	Jap
2008																	
Ene	1.499	2.657	4.712	6.932	44	1,60	0,70	1,09	-0,10	0,90	0,30	113,97	80,66	155,42	100,16	119,56	72,68
Feb	1.483	2.702	4.683	6.901	44	1,30	0,80	0,53	1,00	0,60	0,50	113,85	79,42	156,84	98,75	118,20	72,25
Mar	1.433	2.634	4.527	6.823	43	0,70	0,90	0,74	1,10	0,70	0,50	111,02	76,90	152,95	94,89	116,87	71,40
Abr	1.352	2.533	4.280	7.076	42	0,80	1,00	0,69	0,20	0,80	0,80	107,03	72,68	146,93	89,45	121,20	68,90
May	1.294	2.455	4.080	6.401	41	-0,20	1,00	1,61	0,90	1,10	1,20	104,34	70,40	145,01	85,70	111,07	68,95
Jun	1.307	2.456	3.979	6.255	37	1,20	1,00	1,98	0,20	1,00	0,90	103,74	70,98	146,19	82,75	108,33	62,11
Jul	1.317	2.499	3.977	6.329	37	0,50	0,70	1,76	0,20	1,40	2,10	106,04	71,63	150,62	82,79	110,59	63,15
Ago	1.315	2.479	3.986	5.990	36	0,60	0,60	-0,32	0,20	-0,50	0,10	104,14	71,52	148,06	82,88	103,51	61,53
Sep	1.299	2.251	3.996	6.367	37	-0,30	0,50	0,10	0,40	-0,20	-0,60	99,72	71,23	134,95	83,68	110,15	62,88
Oct	1.365	2.030	4.409	5.880	44	0,30	0,50	0,98	0,40	-0,80	-2,10	96,81	75,01	122,55	92,52	100,60	71,87
Nov	1.454	2.138	4.837	6.167	50	0,40	-0,30	0,38	0,10	-2,10	-1,80	102,49	79,31	129,01	101,10	102,88	79,95
Dic	1.431	2.037	4.892	6.533	53	0,60	-0,10	-0,13	0,20	-1,40	-1,10	100,11	77,54	122,05	101,94	106,83	84,39
2009																	
Ene	1.446	2.168	5.005	6.664	55	0,10	-0,10	-0,44	1,10	-1,20	-1,50	104,92	78,22	127,49	99,49	102,87	86,00
Feb	1.457	2.205	5.107	6.539	55	-0,30	0,10	0,26	-0,20	-0,50	-0,50	106,30	79,11	130,36	101,62	100,73	85,84
Mar	1.408	2.216	5.135	6.681	53	-0,20	0,90	-0,74	-0,80	-0,70	-0,20	105,61	77,28	130,31	101,55	102,41	81,40
Abr	1.367	2.275	5.046	6.654	51	-0,60	0,50	-0,15	0,60	-0,90	-0,70	106,68	75,84	134,40	100,99	101,70	79,10
May	1.353	2.428	5.036	6.861	52	0,00	0,40	-0,07	0,00	0,00	-0,40	110,94	75,39	143,34	100,79	104,86	80,30
Jun	1.335	2.565	5.024	7.030	52	0,80	0,90	-0,10	1,80	0,40	-0,40	113,84	74,44	150,06	101,55	107,01	79,21
Jul	1.316	2.585	5.006	7.044	53	-0,30	1,20	-0,43	-1,20	-0,70	0,40	114,34	74,48	151,06	100,28	106,79	81,28
Ago	1.291	2.686	4.952	7.058	52	1,00	0,90	-0,36	1,50	0,50	0,00	115,32	73,02	154,84	99,69	106,48	79,05
Sep	1.283	2.695	4.930	7.159	54	0,40	0,80	0,42	-0,50	-0,40	0,10	115,66	72,88	155,37	98,36	107,14	81,09
Oct	1.275	2.805	4.876	7.136	54	0,80	0,90	0,05	0,20	0,30	-0,80	117,53	72,44	160,53	96,70	106,27	80,52
Dic	1.222	2.659	4.654	6.862	52	0,50	1,00	-0,26	0,50	0,10	0,10	112,39	70,79	151,90	94,14	102,49	77,53
2010																	
Ene	1.231	2.648	4.680	6.747	51	1,00	1,00	0,63	1,30	0,70	0,10	112,71	71,32	150,76	94,96	100,48	75,72
Feb	1.224	2.551	4.705	6.448	52	-0,10	1,30	1,18	-0,50	0,10	0,10	110,85	71,90	147,09	95,10	96,22	77,25
Mar	1.218	2.630	4.699	6.742	52	0,90	1,30	0,94	0,80	0,60	0,20	113,32	71,82	151,72	94,86	100,31	76,36
Abr*	1.216	2.676	4.706	6.307	50	0,80	1,00	0,77	-0,10	1,00	0,40	113,56	71,85	154,33	94,17	94,02	73,78
May*	1.229	2.617	4.734	5.959	51	-1,00	1,00	1,19	-0,30	0,30	0,30	113,99	74,12	154,26	95,39	90,00	76,28
Jun*	1.212	2.632	4.757	5.806	52	0,60	0,90	0,85	-0,50	0,30	-0,50	114,02	73,30	155,50	94,80	87,43	76,82
Jul*	1.211	2.689	4.760	6.066	54	0,10	0,80	0,15	0,20	0,20	0,00	116,39	73,72	158,93	94,97	91,43	79,71
Ago.*	1.210	2.705	4.759	6.150	56	0,90	0,80	0,77	0,40	0,10	0,00	116,84	73,58	159,72	94,48	91,96	80,97
Sep*	1.213	2.782	4.789	6.144	57	-0,40	0,90	1,15	0,40	0,30	0,00	120,68	74,75	166,80	95,83	92,52	82,76
Oct.*	1.246	2.929	4.923	6.309	60	2,20	0,90	1,01	0,80	0,10	0,20	124,47	75,77	173,57	97,16	93,06	86,18

Fuente: Tipo de cambio nominal: Reuters.

Inflación: Reuters.

A partir de marzo 2004 informe proveído por el Departamento de Operaciones de Mercado Abierto.

*Cifras preliminares.

Abreviaturas:

ITCER: Tipo de cambio efectivo real que incluye Argentina, Brasil, USA, Zona Euro y Japón.

ITCRB-Ar: Tipo de cambio real bilateral respecto al peso argentino.

ITCRB-Br: Tipo de cambio real bilateral respecto al real brasileño.

ITCRB-USD: Tipo de cambio real bilateral respecto al USD.

ITCRB-EU: Tipo de cambio real bilateral respecto a la Zona Euro.

ITCRB-Jap: Tipo de cambio real bilateral respecto al yen japonés.

Cuadro N° 53

Compra / Venta de divisas en el mercado cambiario.

En miles de dólares.

Año	Compra			Venta		
	Bancos comerciales	Casas de cambios y financieras	Total	Bancos comerciales	Casas de cambios y financieras	Total
2008						
1er. trim.	1.941.541	1.809.720	3.751.261	2.022.617	1.863.629	3.886.246
Ene	588.928	635.309	1.224.237	653.070	654.001	1.307.071
Feb	642.243	562.532	1.204.775	656.373	579.477	1.235.850
Mar	710.370	611.878	1.322.248	713.174	630.152	1.343.326
2do. trim.	2.292.286	2.077.032	4.369.318	2.241.416	2.153.286	4.394.702
Abr	740.701	588.632	1.329.333	784.110	608.447	1.392.557
May	763.321	814.839	1.578.161	783.745	835.712	1.619.457
Jun	788.264	673.560	1.461.824	673.560	709.127	1.382.688
3er. trim.	2.588.334	2.122.156	4.710.490	2.586.540	2.183.225	4.769.765
Jul	848.394	710.019	1.558.412	872.669	737.327	1.609.996
Ago	870.032	762.049	1.632.081	850.687	774.778	1.625.465
Sep	869.908	650.089	1.519.997	863.184	671.120	1.534.304
4to. trim.	2.153.554	1.463.499	3.617.053	2.118.017	1.527.577	3.645.595
Oct	778.774	523.851	1.302.625	799.866	543.009	1.342.874
Nov	571.717	420.665	992.382	578.561	438.965	1.017.525
Dic	803.063	518.983	1.322.046	739.591	545.604	1.285.195
2009						
1er. trim.	1.770.955	1.213.908	2.984.863	1.792.930	1.291.800	3.084.730
Ene	600.457	460.470	1.060.927	610.258	490.674	1.100.932
Feb	499.717	330.831	830.549	500.363	349.501	849.864
Mar	670.780	422.606	1.093.387	682.310	451.624	1.133.934
2do. trim.	2.395.876	1.681.752	4.077.628	2.116.525	1.479.374	3.595.898
Abr	744.810	427.365	1.172.175	739.377	449.904	1.189.281
May	841.911	437.362	1.279.272	841.796	463.618	1.305.414
Jun	809.155	817.025	1.626.180	535.352	565.851	1.101.204
3er. trim.	3.034.701	2.113.104	5.147.806	3.106.148	2.175.581	5.281.729
Jul	1.021.068	771.122	1.792.191	1.039.343	784.473	1.823.816
Ago	916.750	663.424	1.580.174	931.560	687.964	1.619.523
Sep	1.096.883	678.558	1.775.441	1.135.245	703.145	1.838.390
4to. trim.	4.274.804	2.212.682	6.487.485	4.328.867	2.266.229	6.595.096
Oct	1.152.395	705.010	1.857.405	1.158.341	723.290	1.881.631
Nov	1.403.309	751.237	2.154.546	1.428.165	771.936	2.200.102
Dic	1.719.100	756.434	2.475.534	1.742.361	771.003	2.513.364
2010						
1er. trim.	4.202.885	2.142.751	6.345.635	4.207.782	2.201.833	6.409.615
Ene	1.386.462	693.837	2.080.299	1.378.916	712.790	2.091.705
Feb	1.177.928	592.713	1.770.641	1.180.925	611.732	1.792.657
Mar	1.638.495	856.200	2.494.695	1.647.942	877.311	2.525.253
2do. trim.	4.686.925	2.054.652	6.741.577	4.698.067	2.113.698	6.811.765
Abr	1.772.672	791.690	2.564.362	1.754.588	808.183	2.562.771
May	1.332.583	545.794	1.878.377	1.345.683	564.981	1.910.664
Jun	1.581.670	717.168	2.298.838	1.597.797	740.534	2.338.330
3er. trim.	5.209.121	2.607.222	7.816.342	5.225.443	2.704.918	7.930.360
Jul	1.735.936	808.143	2.544.079	1.748.654	833.232	2.581.886
Ago	1.722.767	887.999	2.610.767	1.718.625	931.272	2.649.897
Sep	1.750.418	911.079	2.661.497	1.758.163	940.414	2.698.578
4to. trim.	1.792.924	846.457	2.639.381	1.787.470	889.795	2.677.265
Oct	1.792.924	846.457	2.639.381	1.787.470	889.795	2.677.265

Fuente: Datos Técnicos Sistema Financiero (DATATEC).

Gerencia de Estudios Económicos, Departamento de Economía Internacional hasta el año 2002.

Datos Estadísticos presentados por Bancos, Casas de Cambios y Financieras bajo declaración jurada conforme a la Circular 284 de fecha 25 de agosto de 1998, de la Superintendencia de Bancos.

A partir del año 2003 Informe proveído por el Departamento de Operaciones de Mercado Abierto.

Datos Estadísticos presentados por Bancos, Casas de Cambios y Financieras bajo declaración jurada conforme a la Circular 269 de fecha 22 de agosto de 2005, de la Superintendencia de Bancos.