



Informe Económico



GERENCIA DE ESTUDIOS ECONÓMICOS

Federación Rusa y Sargento Marecos

www.bcp.gov.py

webmaster@bcp.gov.py

Asunción-Paraguay

ÍNDICE

	Página
Resumen ejecutivo	<i>i</i>
I. Nivel de precios.	1
A. Índice de Precios al Consumidor (IPC).	1
B. Principales Aspectos de la Inflación.	2
C. Incidencia Inflacionaria.	2
D. Inflación Subyacente.	3
E. Inflación en Bienes Nacionales e Importados.	4
F. Inflación en Bienes Transables y No Transables.	5
G. Comportamiento de la Inflación de los Principales Socios Comerciales.	6
H. Índice de Precios del Productor (IPP).	8
II. Política monetaria y financiera.	9
A. Aspectos Monetarios y Cambiarios.	9
A.1. Política Monetaria.	9
A.2. Política Cambiaria.	14
A.3. Evolución de los Instrumentos de Regulación Monetaria.	15
A.4. Evolución de los Agregados Monetarios.	17
A.5. Crédito Neto al Sector Público no Financiero.	20
A.6. Crédito Neto al Sistema Bancario.	21
B.1. Situación Fiscal.	22
B.1.1. Resultado Fiscal.	22
B.1.2. Ingresos.	23
B.1.3. Gastos.	25
B.1.4. Financiamiento del Déficit.	27
B.2. Resultado Primario.	29
B.3. Comportamiento de la Deuda Pública Interna con el BCP.	30
B.4. Depósitos del sector público en el BCP.	31
C.1. Análisis del Sistema Bancario.	32
C.1.1. Cuentas Activas.	32
C.1.2. Cuentas Pasivas.	33
C.1.3. Depósitos del Sector Privado en el Sistema Bancario y Créditos del Sistema Bancario al Sector Privado.	34
C.1.4. Fuentes y Usos de Fondos del Sistema Bancario.	37

C.2. Análisis de las Empresas Financieras.	40
C.2.1. Cuentas Activas.	40
C.2.2. Cuentas Pasivas.	40
C.2.3. Depósitos y Créditos de las Empresas Financieras al Sector Privado.	41
C.2.4. Fuentes y Usos de Fondos de Empresas Financieras.	42
C.3. Préstamos del Banco Central del Paraguay a Bancos y Empresas Financieras.	43
C.4. Operaciones Bursátiles.	44
C.4.1. Instrumentos Financieros Transados.	44
C.4.2. Índice PDV General.	44
III. Nivel de actividad económica.	46
A. Indicador Mensual de la Actividad Económica del Paraguay.	46
A.1. Comportamiento del IMAE al mes de Diciembre del año 2006.	46
IV. Sector externo.	52
A. Aspectos Financieros Internacionales.	52
A.1. Reservas Monetarias Internacionales.	52
A.2.1. Tipo de Cambio Nominal G/USD.	53
A.2.2. Tipo de Cambio real bilateral.	53
A.3. Ingreso de Divisas de las Entidades Binacionales.	54
B. Comercio Exterior.	55
B.1.1. Exportaciones Registradas.	56
B.1.2. Importaciones Registradas.	58
B.2. Comercio Exterior Registrado con el MERCOSUR.	60
B.2.1. Exportaciones.	60
B.2.2. Importaciones.	63
B.3. Comercio Exterior Registrado con China Continental.	65
C. Producción y Precios Internacionales.	66
C.1. Algodón.	66
C.2. Soja.	67
C.3. Precio del Petróleo.	69
C.4. Términos de intercambio.	70
D. Deuda Pública Financiera Externa registrada en SIGADE (Sistema de Gestión y Análisis de Deuda Externa).	71

Anexo: Estimador cifra de negocios – Diciembre 2006.

Gráficos

Página

Nivel de precios.

Gráfico N° 1: Índice de Precios al Consumidor.	1
Gráfico N° 2: Inflación Subyacente vs. IPC.	4
Gráfico N° 3: Índice de Precios de Bienes Nacionales e Importados.	5
Gráfico N° 4: Índice de Precios de Transables, No Transables e IPC.	6

Política monetaria y financiera.

Gráfico N° 5: Tasas de Rendimientos de los IRM.	10
Gráfico N° 6: Reservas Internacionales Netas.	10
Gráfico N° 7: Compra Neta Mensual de divisas del BCP a Bancos Comerciales.	14
Gráfico N° 8: Tipo de cambio Real Efectivo.	15
Gráfico N° 9: Instrumentos de Regulación Monetaria.	15
Gráfico N° 10: Monto adjudicado de IRM.	16
Gráfico N° 11: Gasto Total de los Instrumentos de Política Monetaria.	17
Gráfico N° 12: Billetes y Monedas en Circulación.	17
Gráfico N° 13: Evolución del Agregado Monetario Amplio (M3).	19
Gráfico N° 14: Preferencia por Liquidez del Público.	20
Gráfico N° 15: Depósitos en MN del Sector Público en el BCP.	21
Gráfico N° 16: Depósitos de Encaje y en Cta. Cte. del Sistema Bancario en el BCP.	22
Gráfico N° 17: Evolución de los Ingresos y Gastos.	23
Gráfico N° 18: Ingresos Tributarios.	24
Gráfico N° 19: Composición de los Ingresos Tributarios.	25
Gráfico N° 20: Composición de los Gastos.	26
Gráfico N° 21: Déficit – Superávit.	28
Gráfico N° 22: Resultado Primario de la Administración Central.	30
Gráfico N° 23: Saldo de depósitos del Sector Público no Financiero en el BCP.	32
Gráfico N° 24: Depósitos del Sector Privado en el Sistema Bancario.	34
Gráfico N° 25: Estructura de los Depósitos del Sector Privado en el Sist. Bancario.	35
Gráfico N° 26: Crédito del Sistema Bancario al Sector Privado.	36
Gráfico N° 27: Dolarización del Sistema Bancario. Depósitos, Créditos y Morosidad.	36
Gráfico N° 28: Índice PDV Gral.	45

Sector real.

Gráfico N° 29: Indicador Mensual de la Actividad Económica del Paraguay.	46
Gráfico N° 30: Indicador Mensual de la Actividad Económica del Paraguay.	47
Gráfico N° 31: Indicador Mensual de la Actividad Económica del Paraguay.	49

Sector externo.

Gráfico N° 32: Reservas Internacionales Netas.	52
Gráfico N° 33: Evolución de Índices del Tipo de Cambio Real.	54
Gráfico N° 34: Evolución de la Produc., el Consumo y el Precio Mundial de la Soja.	68
Gráfico N° 35: Evolución del Precio del Algodón y la Soja.	68
Gráfico N° 36: Evolución del Precio Internacional del Petróleo Brent.	69
Gráfico N° 37: Evolución mensual del Término de Intercambio.	70

Tablas

Página

Nivel de precios.

Tabla N° 1: Incidencia Inflacionaria por Agrupación.	3
Tabla N° 2: Tasa de Inflación Subyacente.	4
Tabla N° 3: Variación del IPP.	8

Política monetaria y financiera.

Tabla N° 4: Expansión y Contracción de los Billetes y Monedas en Circulación.	18
Tabla N° 5: Variación de los Agregados Monetarios.	19
Tabla N° 6: Ingresos Tributarios de la Administración Central.	24
Tabla N° 7: Gastos Corrientes de la Administración Central.	27
Tabla N° 8: Fuente de Financiamiento.	28
Tabla N° 9: Ejecución Presupuestaria del Gobierno Central - Recaudado/Obligado.	29
Tabla N° 10: Cuentas del Activo del Sistema Bancario.	32
Tabla N° 11: Cuentas del Pasivo del Sistema Bancario.	33
Tabla N° 12: Fuentes y Usos de Fondos del Sistema Bancario.	37
Tabla N° 13: Cuentas del Activo del Sector Empresas Financieras.	40
Tabla N° 14: Cuentas del Pasivo del Sector Empresas Financieras.	41
Tabla N° 15: Fuentes y Usos de Fondos de Empresas Financieras.	43
Tabla N° 16: Instrumentos Financieros Transados en la BVPASA.	44

Sector externo.

Tabla N° 17: Variación de RIN.	53
Tabla N° 18: Balanza Comercial Registrada.	55
Tabla N° 19: Exportaciones Acumuladas de Principales Rubros.	56
Tabla N° 20: Exportación Acumulada de Soja y Algodón.	57
Tabla N° 21: Exportación Acumulada de Carne.	58
Tabla N° 22: Importaciones Acumuladas por Principales Rubros.	59
Tabla N° 23: Balanza Comercial con el Mercosur.	60
Tabla N° 24: Exportaciones Registradas.	61
Tabla N° 25: Exportaciones a Argentina.	62
Tabla N° 26: Exportaciones a Brasil.	63
Tabla N° 27: Importaciones Registradas.	64
Tabla N° 28: Importaciones desde China Continental.	65
Tabla N° 29: Oferta y Demanda Internacional de la Fibra de Algodón.	66
Tabla N° 30: Producción y Procesamiento Mundial de Semilla de Soja.	67

Apéndice estadístico

Cuadro N°

Nivel de actividad.

Producto interno bruto a precios de comprador por sectores económicos en valores constantes	1
Producto interno bruto a precios de comprador por sectores económicos en valores corrientes	2
Evolución del producto interno bruto	3
Producto interno bruto trimestralizado a precios de comprador	4
Evolución del producto interno bruto trimestralizado	5
Producto interno bruto a precios de comprador y por habitante	6
Producción agrícola	7
Indicador mensual de la actividad económica del paraguay	8

Precios y salarios.

Evolución del salario mínimo legal	9
Índice de sueldos y salarios	10
Índice nominal de tarifas y precios	11
Índice de precios al consumidor	12
Índice de precios al consumidor - Inflación total , inflación subyacente y subyacente (X1)	13
IPC - Principales grupos dentro de cada agrupación	14
Índice de precios del productor	15

Indicadores monetarios.

Balance monetario del Banco Central del Paraguay	16
Instrumentos de regulación monetaria	17
Operaciones cambiarias del Banco Central del Paraguay	18
Agregados monetarios - En millones de guaraníes	19
Agregados monetarios - Variación porcentual	20
Depósitos del sector privado en el sistema bancario	21
Depósitos totales en el sistema bancario	22
Crédito del sector bancario al sector privado	23
Variación del crédito y depósitos del sector privado en el sistema bancario	24
Variación del crédito y depósitos del sector privado en el sistema bancario (moneda extranjera)	25

Indicadores financieros.

Tasas efectivas de interés	26
Operaciones en la Bolsa de Valores de Asunción	27
Principales indicadores del sistema bancario nacional	28
Principales indicadores de las empresas financieras	29

Sector fiscal.

Deuda interna del sector público y privado con el Banco Central Paraguay	30
Depósito del sector público no financiero en el Banco Central Paraguay	31
Ejecución presupuestaria del Gobierno Central	32

Apéndice estadístico

Cuadro N°

Sector externo.

Balanza de pagos – Presentación normalizada	33
Balanza de pagos – Resumen de la cuenta corriente por componentes normalizados	34
Balanza de pagos – Resumen de la cuenta de capital por componentes normalizados	35
Balanza de pagos – Presentación analítica	36
Posición de inversión internacional – Saldos a fin de período	37
Posición de inversión internacional – Saldos y transacciones	38
Exportaciones registradas por principales productos	39
Exportaciones registradas por países	40
Precios internacionales de la soja, el algodón y el petróleo	41
Importaciones registradas por países	42
Importaciones por tipo de bienes	43
Entidades binacionales, ingreso de divisas	44
Reservas internacionales netas	45
Intereses cobrados por colocaciones de las reservas internacionales netas	46
Remesas familiares, ingreso de divisas	47
Deuda pública externa	48
Tipo de cambio: nominal, real bilateral, y efectivo real	49
Volumen de compra y venta de divisas del mercado cambiario	50

RESUMEN EJECUTIVO INFORME ECONÓMICO SETIEMBRE 2007

I. Nivel de Precios.

La inflación del mes de setiembre del año 2007, medida por la variación del Índice de Precios al Consumidor (IPC), fue del 0,9%, menor a la tasa del 1,6% observada en el mismo mes del año anterior. Con este resultado, la inflación acumulada en el año asciende al 3,2%, por debajo del 5,4% verificado en igual período durante el año anterior. Por su parte, la inflación interanual se ubica en 10,1%, inferior al 10,9% registrado en el mes de agosto del año 2007, pero superior al 8,3% observado en setiembre del año 2006.

La inflación subyacente -aquella que excluye los aumentos de precios de los rubros volátiles de la canasta- presentó en el mes de setiembre una tasa de 5,8%, por encima del 5,1% observado en el mes de agosto del año 2007, con lo cual continua la tendencia ascendente de la inflación subyacente, en términos interanuales, aunque en un nivel inferior a la inflación total interanual.

La inflación minorista en Argentina, medida por el Índice de Precios al Consumidor del Gran Buenos Aires (IPC GBA), alcanzó una tasa de 8,7% en agosto del 2007, en términos interanuales, mayor a la tasa del 8,6% observada en julio del presente año. Por su parte, la economía Brasileira exhibe una inflación interanual del

4,18% al mes de agosto de 2007, mayor al 3,74% del mes de julio del corriente año. Con este resultado, prosigue la tendencia ascendente de los precios en términos interanuales (principalmente concentrado en los bienes alimenticios), aunque este nivel continúa por debajo del centro del rango meta establecido por el Comité Monetario Nacional (CMN)¹ para el año 2007.

El comportamiento de los precios de consumo del mes de setiembre de 2007 se explica nuevamente por las subas de precios registradas en los rubros alimenticios de la canasta, destacándose las alzas observadas en los productos panificados, en la carne vacuna y en los productos lácteos.

En relación a las subas de los precios de los panificados, es necesario mencionar que el precio internacional del trigo mantiene una fuerte tendencia alcista en los mercados mundiales aumentando los costos de las industrias vinculadas al cereal. En opinión de agentes del sector, el motivo del comportamiento de la cotización del trigo es el aumento de su demanda a nivel mundial y las mermas en los cultivos de los principales productores mundiales, entre ellos Australia, Argentina y Estados Unidos.

¹ Para 2007 y 2008, el CMN estableció un centro de meta de 4,5% con un margen de tolerancia de 2 puntos porcentuales.

Por su parte, los productos lácteos observaron nuevamente aumentos, aunque en forma más moderada, mientras que la carne vacuna continuó con incrementos de precios principalmente asociado a factores estacionales. No obstante, se señala que las exportaciones acumuladas en el año continúan con un ritmo menor comparado con igual período del año anterior, ejerciendo este factor una menor presión sobre los precios domésticos (relativo al 2005 y al 2006). Por otro lado, los servicios de la canasta (bienes no transables) continúan presentando leves subas de precios destacándose los ajustes observados en alquileres, servicios de salud y cuidado personal.

Finalmente, durante el presente mes los bienes importados² de la canasta, en promedio, presentaron subas de precios en términos interanuales, especialmente vinculadas, según agentes del sector, a productos de origen regional.

II. Política Monetaria y Financiera.

El mes de setiembre, es el tercer mes consecutivo donde las tasas de la curva de rendimiento de las colocaciones de los IRM han permanecido invariables con respecto al mes de junio.

El nivel de Reservas Internacionales Netas (RIN) está en torno al 21,6%, respecto al PIB, nivel superior a la media de los últimos 12 meses de

² Sin considerar bienes relacionados al petróleo y bienes frutihortícolas clasificados como importados.

19,2%. Un nivel significativo de RIN constituye una garantía contra eventuales desequilibrios financieros internos y externos.

El nivel de RIN alcanzado en setiembre del 2007, USD 2.181,5 millones, implica que se registró una variación mensual de 0,3% (USD 5,7 millones) y la interanual fue 41,1% (USD 635,2 millones). El comportamiento mensual señalado es el resultado de la variación positiva de los depósitos del sector público en ME en USD 9,3 millones y contrarrestado por la variación negativa de la cuenta Reservas en Moneda Extranjera (ME) del BCP en USD 2,9 millones, y de los depósitos en ME del sistema financiero en el BCP en USD 0,7 millones.

En setiembre de 2007, el BCP realizó intervenciones en el mercado cambiario con una venta neta de USD 30,6 millones. Por tanto, en los nueve meses del año 2007, en términos acumulados, las intervenciones se posicionan en una compra neta de USD 166 millones.

En el periodo de referencia, el valor de la moneda doméstica se vio levemente apreciado respecto al dólar americano, cerrando en un nivel de ₲/USD 5.023. Con este resultado, el guaraní presentó una apreciación acumulada en el año de aproximadamente 5,6%.

Al mes de setiembre, el saldo de los IRM fue de ₲ 4.524.370 millones, representando una disminución mensual de aproximadamente 3,6%. El nivel alcanzado representa aproximadamente el 8,9% del PIB. La tasa de rendimiento promedio ponderado del mes fue de

4,6%, inferior en 5,9 puntos porcentuales (p.p.) a la tasa de setiembre de 2006.

El monto promedio de operaciones diarias de los IRM fue de G 35.032 millones en setiembre de 2007, y las colocaciones en el mes ascendieron a G 700.630 millones. En este sentido, el 76,4% del total colocado en el mes correspondió a títulos cuyos vencimientos se encuentran entre 7 a 90 días y 23,6% a títulos con vencimientos entre 120 a 365 días. En setiembre se revirtió la tendencia creciente en el plazo promedio de las colocaciones. El promedio de las colocaciones fue de 129 días, inferior al mes de agosto que fue de 182,3 días y superior al de setiembre del 2006 que fue de 94,7 días. El total de IRM está compuesto al mes de setiembre de la siguiente forma: de 365 días el 35,3%, seguido por el plazo de 91 días el 28,6% y los demás plazos el 36,1%.

Durante el mes de setiembre de 2007, continúa el crecimiento interanual del M0, alcanzando una variación interanual de 27,1%, representando el octavo mes consecutivo con un crecimiento interanual por encima del 20%, siendo la variación mensual del 1,7%. En setiembre del 2006, las variaciones del M0 fueron de 17,8% y 0,5% en términos interanuales y mensuales respectivamente.

El principal factor de expansión³ mensual del M0 fue la cuenta IRM en

³ Los elementos de expansión y contracción de la liquidez primaria son calculados bajo un mismo tipo de cambio de manera a eliminar el efecto cambiario.

3,6% y el de mayor efecto contractivo del M0 fue el Crédito Neto al Sistema Bancario en 1,9%. En términos interanuales, el factor principal de expansión monetaria del M0 fue la cuenta AEN, 130,7% del M0, mientras que el factor contractivo del M0 fue la colocación de IRM en 47%.

Al mes de setiembre del 2007, el saldo de Activos del Sistema Bancario fue de G 20.582,4 mil millones, lo que implica un aumento de G 417,0 mil millones (2,1%) con relación al mes de agosto de 2007. Con respecto al mismo mes del año anterior, esta cuenta registró un incremento de G 4.823,7 mil millones (30,6%).

El saldo total de Pasivos del Sistema Bancario, al mes de setiembre de 2007 se ubicó en G 18.295,2 mil millones, lo que representó un aumento de G 462,3 mil millones (2,6%) respecto a agosto de 2007. Al compararlo con el mismo mes del año anterior, esta cuenta refleja una variación positiva de G 4.474,1 mil millones (32,4%).

El continuo crecimiento de los depósitos del sector privado en el sistema bancario, registrado en el periodo 2003-2007, representa un indicador clave al señalar una mayor consolidación del sistema bancario. Al mes de setiembre 2007, los depósitos totales del sector privado alcanzaron un nivel de G 13.497,3 mil millones, lo cual representa un aumento mensual de 1,2%, mientras que en términos interanuales registró un incremento de 29,9%.

La composición estructural de los depósitos en el mes de setiembre de 2007

indica que el 47,2% de los depósitos bancarios del sector privado están expresados en Moneda Extranjera (ME), nivel inferior en 6,5 puntos porcentuales al registrado en setiembre 2006. La mayor predisposición del público de destinar sus recursos en depósitos bancarios en Moneda Nacional (MN) resultó de un proceso de desdolarización de la economía.

Desde julio de 2004 se percibe una continua recuperación de los créditos totales bancarios al sector privado. Esta evolución se debe preferentemente al continuo incremento de los créditos en MN, contrarrestada por la evolución negativa de los créditos bancarios al sector privado en ME en el periodo sep-04/ago-05. En el presente mes se observa un avance tanto, en los créditos en moneda nacional como en los créditos en moneda extranjera.

La evolución de la desdolarización de los créditos bancarios al sector privado ha sido más acentuada que la de los depósitos. Se argumenta que el menor nivel de dolarización de la cartera crediticia bancaria al sector privado, que a setiembre de 2007 representó el 46,3% del total de la cartera, se debe a una política orientada a un mejor control de riesgo por parte de las entidades bancarias.

III. Política Fiscal.

De acuerdo a datos preliminares suministrados por el Ministerio de Hacienda, la ejecución presupuestaria del Gobierno Central durante el mes de

agosto de 2007, sobre la base de lo contabilizado recaudado/obligado, presentó un superávit de $\text{G } 115.420$ millones. En consecuencia, el superávit acumulado para el presente año es de $\text{G } 1.230.094$ millones. Los resultados fiscales a agosto de los últimos años, registraron superávit de $\text{G } 739.459$ millones en el año 2005 y $\text{G } 937.370$ millones en el año 2006.

El mayor resultado superavitario acumulado del presente año respecto al mismo periodo del año anterior se debe principalmente a que en términos nominales los ingresos crecieron más que los gastos. El incremento de los Ingresos se debe principalmente a que los Ingresos Tributarios y No Tributarios aumentaron en $\text{G } 425.631$ millones (10,2%) y $\text{G } 289.409$ millones (13,6%) respectivamente, mientras que los Ingresos de Capital disminuyeron en aproximadamente $\text{G } 1.649$ millones (11,1%). A su vez aumentaron los Gastos Corrientes en $\text{G } 391.682$ millones (8,9%) y los Gastos de Capital en $\text{G } 28.985$ millones (2,9%).

Los Ingresos Totales, acumulados del presente año fueron de $\text{G } 7.022.936$ millones, superior en $\text{G } 713.391$ millones (11,3%) a los Ingresos Totales del mismo periodo del año anterior ($\text{G } 6.309.545$ millones).

En lo que respecta a los Ingresos Tributarios, durante el periodo considerado se observó un aumento en las recaudaciones de los siguientes ítems: Impuesto al Valor Agregado (IVA) $\text{G } 198.913$ millones (10,5%), Impuesto a la Renta en $\text{G } 125.597$ millones (16,1%) y Otros Ingresos Tributarios en

₡ 180.172 millones (20,4%). Por su parte, se produjo una disminución en las recaudaciones de los Impuestos al Comercio Exterior en ₡ 79.052 millones (13%). Durante el periodo considerado aumentaron los Ingresos No Tributarios en ₡ 289.409 millones (13,6%) y disminuyeron los Ingresos de Capital en ₡ 1.649 millones (11,1%).

Los Gastos Totales acumulados en el presente año totalizaron ₡ 5.792.842 millones, aumentando en ₡ 420.667 millones (7,8%) con relación a los Gastos Totales del mismo periodo del año anterior (₡ 5.372.175 millones). Este aumento de los Gastos Totales del 2007 se debió principalmente al incremento registrado en los Gastos Corrientes (₡ 391.682 millones) y en los Gastos de Capital (₡ 28.985 millones).

El resultado primario, que es el resultado global menos los intereses contractuales, al presente año, presenta un superávit de ₡ 1.608.909 millones, superior en ₡ 297.453 millones (22,7%) al superávit primario presentado en el mismo periodo del año anterior.

Los depósitos del SPNF a setiembre de 2007, registraron un aumento de ₡ 1.422 millones con relación al del mes anterior, siendo su saldo de ₡ 2.196.043 millones. Esta cifra es superior en 0,1% al registrado en el mes de agosto.

El saldo de los depósitos del Gobierno Central fue de ₡ 2.119.212 millones, de los cuales ₡ 1.549.992 millones

corresponden a MN y ₡ 569.220 millones a ME. Del mismo modo, el monto de los depósitos de las Empresas Públicas a este mes registró un saldo de ₡ 76.809 millones, compuesto por ₡ 3.806 millones en MN y ₡ 73.003 millones en ME.

IV. Sector Real.

Los servicios, la ganadería y en menor medida las industrias manufactureras, fueron los sectores que más contribuyeron al crecimiento de la economía paraguaya en el año 2006, mientras que el sector de las construcciones se presentó como el más débil.

La tasa de evolución correspondiente a la actividad productiva de todos los sectores económicos del año 2006, al mes de diciembre, indica una variación acumulada positiva del 5,4% en términos reales y, al comparar los niveles de producción de diciembre respecto al mismo mes del año anterior, la tasa se reduce en 0,8%. Mientras tanto, la serie desestacionalizada, registra una variación mensual con una caída del 1,3%.

El sector ganadero con un comportamiento expansivo, observa un crecimiento acumulado del 10,9%, influenciado por la evolución positiva del faenamiento de ganado para la exportación.

Dentro del sector agrícola, a pesar de la disminución en la producción de soja, algodón en rama, el tabaco y el trigo, el sector en su conjunto registra un comportamiento positivo, creciendo a una

tasa acumulada del orden del 0,9% al mes de diciembre respecto al mismo periodo del año anterior. Este comportamiento se ve sustentado por la evolución positiva de productos importantes en como el maíz, el arroz y la caña de azúcar y, el buen desempeño de las frutas y hortalizas así como el de otros productos agrícolas en donde se encuentran la yerba mate y el tung.

El sector manufacturero presenta una disminución en su ritmo de crecimiento al final del periodo registrando un aumento acumulado del orden del 4,6% al mes de diciembre del 2006 respecto a igual período del año anterior, este crecimiento esta sustentado en la mayor producción de carne, las bebidas y la fabricación de maquinarias y equipos que presentan un importante aumento en sus niveles de producción.

El sector Servicios, con mayor peso como componente en la generación del PIB se incrementa en términos acumulados en 8,0%. El sub sector que más influye es el comercio, cuyo crecimiento se ve influenciado en este periodo sobre todo por el gran aumento generado por los márgenes de los productos importados así como de los industriales y ganaderos.

V. Sector Externo.

A fines del mes de setiembre las Reservas Monetarias Internacionales Netas (RIN) llegaron a USD 2.181,5 millones, lo cual implica un aumento

de USD 5,7 millones con relación al 30 de agosto de 2007. En comparación al año anterior, las reservas presentan un nivel superior en USD 635,2 millones.

En el mes de análisis se verificó una apreciación nominal promedio del guaraní con respecto al dólar americano de 1,6%, superior a la apreciación registrada en el mes anterior (0,3%). El tipo de cambio promedio fue de 5.023 G/USD. En términos acumulados e interanuales se han registrado una apreciación del 5,6% y 7,2% respectivamente.

Desde el punto de vista del comportamiento interanual del tipo de cambio real, en el mes de setiembre, el Guaraní se depreció en 9,9% con respecto al Real Brasileiro, mientras que con relación al Peso Argentino y al Dólar Americano se registró una apreciación del 11,8% y 12,3% respectivamente.

El ingreso efectivo total de divisas al Banco Central del Paraguay, en el mes de setiembre, proveniente de los entes binacionales, ascendió a USD 42,1 millones. Esta cifra indica un aumento de USD 22,7 millones con respecto al monto verificado en agosto del año anterior, cuando el ingreso fuera de USD 64,8 millones.

El comercio de mercancías al mes de setiembre del 2007 registró un saldo deficitario de USD 2.246,5 cifra inferior en 0,7% al déficit observado en el mismo periodo del año anterior y que alcanzara USD 2.261,6 millones. Esta disminución en el déficit comercial se debe al mayor incremento en los montos de las exportaciones registradas con relación al

incremento de las importaciones. El valor de las exportaciones registradas al mes de setiembre del 2007 totaliza USD 2.390,0 millones, lo que representa un aumento del 63,2% con relación al monto al mes de setiembre del año anterior cuando alcanzó USD 1.464,7 millones. Este incremento en las exportaciones se debe al alza en las ventas de semilla de soja, harina de soja, cereales, aceite de soja, maderas, cueros, fibras de algodón, azúcar, prendas de vestir, tabaco, aceites esenciales, y animales vivos por un total de USD 899,7 millones. Por otro lado, el rubro que registra baja es el de la carne, por un total de USD 80,6 millones.

Por su parte, el aumento de las importaciones al mes de setiembre del 2007, se debió a las mayores compras de Máquinas y aparatos mecánicos; Vehículos, tractores y sus partes; Máquinas y aparatos eléctricos; Combustibles y lubricantes; Abonos; Productos de las industrias químicas; Bebidas y tabacos; Juguetes; Caucho y sus manufacturas; Papel, cartón y manufacturas; Aceites esenciales; Productos químicos orgánicos y Jabones que se incrementaron por un valor de USD 857,0 millones. Por otro lado, los rubros que registran baja son Plásticos y sus manufacturas; Productos farmacéuticos; Prendas de vestir; Leche y productos lácteos con una disminución de USD 15,3 millones.

La relación de comercio con China Continental, al mes de setiembre del 2007 resultó deficitaria en USD 1.179,6 millones, superior en 18,5% al

déficit registrado en el mismo periodo del año anterior, que fue de USD 995,2 millones. El total importado desde China Continental fue de USD 1.202,1 millones, 18,9% superior a la registrada a setiembre del año anterior y que alcanzara USD 1.011,3 millones, en tanto que nuestras exportaciones totalizaron al mes de setiembre del 2007 USD 22,5 millones, superior en 39,8% a los USD 16,1 millones en el mismo periodo del año anterior. Cabe señalar que la participación de China Continental en el total de nuestras importaciones fue del 25,9% disminuyendo con relación al 27,1% que representaba al mes de setiembre del 2006.

En el mes de setiembre del 2007, el precio promedio de la fibra de algodón en el mercado de Nueva York para entrega en diciembre de 2007 fue de USD 1.342,0 la tonelada. Esto implica un incremento en la cotización de este producto del 25,5% con respecto al precio promedio de setiembre del 2006, cuando fuera de USD 1.069,2 por tonelada.

En setiembre del 2007 la cotización promedio de la soja en el mercado de Chicago para entrega en noviembre de 2007 se ubicó en USD 347,9 por tonelada. Este precio significó un incremento del 72,7% con relación al mismo mes del año 2006, en el cual la cotización de la oleaginosa se situaba en USD 201,5 por tonelada.

En setiembre de 2007 la cotización promedio del precio internacional del petróleo tipo Brent se ubicó en USD 75,5 por barril, lo que implica un incremento del 6,2% en el precio con relación a la

cotización del mes pasado y que fuera de USD 71,1 por barril.

El saldo de la Deuda Pública Financiera Externa, registrada en SIGADE al 30 de setiembre de 2007, medido en dólares norteamericanos, asciende a USD 2.148,4 millones. Se observa una disminución de 0,15% con respecto al saldo de agosto de 2007 y una disminución de 3% con respecto al mismo mes del año anterior.

I. Nivel de Precios.

A. Índice de Precios al Consumidor (IPC).

La inflación del mes de setiembre del año 2007, medida por la variación del Índice de Precios al Consumidor (IPC), fue del 0,9%, menor a la tasa del 1,6% observada en el mismo mes del año anterior. Con este resultado, la inflación acumulada en el año asciende al 3,2%, por debajo del 5,4% verificado en igual período durante el año anterior. Por su parte, la inflación interanual se ubica en 10,1%, inferior al 10,9% registrado en el mes de agosto del año 2007, pero superior al 8,3% observado en setiembre del año 2006.

Gráfico N° 1: Índice de Precios al Consumidor.
Tasa Interanual 2005 al 2007.

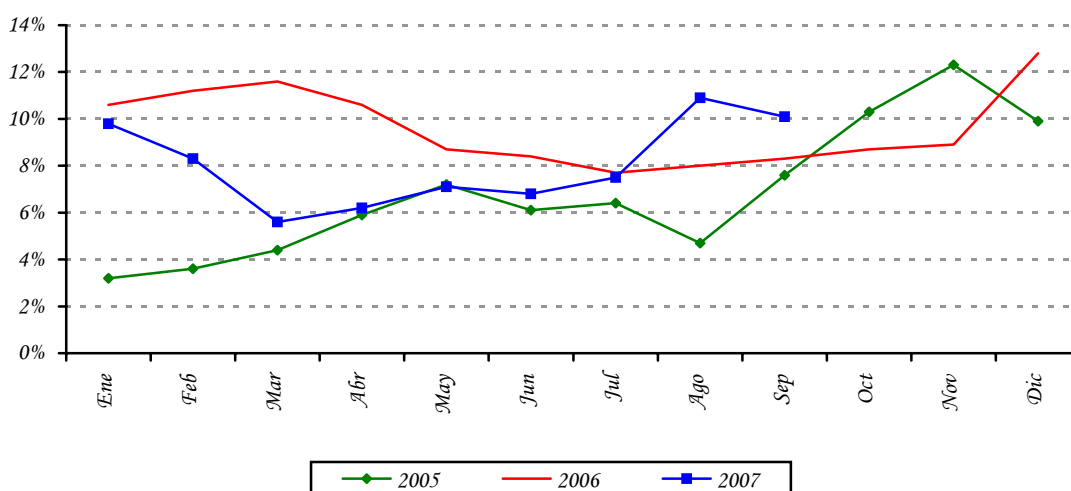

Fuente: Departamento de Cuentas Nacionales y Mercado Interno, Gerencia de Estudios Económicos.

La inflación subyacente -aquella que excluye los aumentos de precios de los rubros volátiles de la canasta- presentó en el mes de setiembre una tasa del 5,8%, por encima del 5,1% observado en el mes de agosto del año 2007, con lo cual continua la tendencia ascendente de la inflación subyacente, en términos interanuales, aunque en un nivel inferior a la inflación total interanual.

La inflación minorista en Argentina, medida por el Índice de Precios al Consumidor del Gran Buenos Aires (IPC GBA), alcanzó una tasa del 8,7% en agosto del 2007, en términos interanuales, mayor a la tasa del 8,6% observada en julio del presente año. Por su parte, la economía Brasileira exhibe una inflación interanual del 4,18% al mes de agosto de 2007, mayor al 3,74% del mes de julio del corriente año. Con este resultado, prosigue la tendencia

ascendente de los precios en términos interanuales (principalmente concentrado en los bienes alimenticios), aunque este nivel continúa por debajo del centro del rango meta establecido por el Comité Monetario Nacional (CMN)⁵ para el año 2007.

B. Principales Aspectos de la Inflación.

El comportamiento de los precios de consumo del mes de setiembre de 2007 se explica nuevamente por las subas de precios registradas en los rubros alimenticios de la canasta, destacándose las alzas observadas en los productos panificados, en la carne vacuna y en los productos lácteos.

En relación a las subas de los precios de los panificados, es necesario mencionar que el precio internacional del trigo mantiene una fuerte tendencia alcista en los mercados mundiales aumentando los costos de las industrias vinculadas al cereal. En opinión de agentes del sector, el motivo del comportamiento de la cotización del trigo es el aumento de su demanda a nivel mundial y las mermas en los cultivos de los principales productores mundiales, entre ellos Australia, Argentina y Estados Unidos.

Por su parte, los productos lácteos observaron nuevamente aumentos, aunque en forma más moderada, mientras que la carne vacuna continuó con incrementos de precios principalmente asociado a factores estacionales. No obstante, se señala que las exportaciones acumuladas en el año continúan con un ritmo menor comparado con igual período del año anterior, ejerciendo este factor una menor presión sobre los precios domésticos (relativo al 2005 y al 2006). Por otro lado, los servicios de la canasta (bienes no transables) continúan presentando leves subas de precios destacándose los ajustes observados en alquileres, servicios de salud y cuidado personal.

Finalmente, durante el presente mes los bienes importados⁶ de la canasta, en promedio, presentaron subas de precios en términos interanuales, especialmente vinculadas, según agentes del sector, a productos de origen regional.

C. Incidencia Inflacionaria.

Con respecto a la incidencia inflacionaria⁷ de cada una de las agrupaciones que componen la canasta de bienes y servicios del IPC, en el resultado del mes de setiembre del corriente año se destacan principalmente las variaciones observadas en las agrupaciones de Alimentación y Vivienda. La primera de las agrupaciones citadas registró una incidencia inflacionaria del 95,6%, representando una tasa ponderada del 0,9% en la inflación

⁵ Para 2007 y 2008, el CMN estableció un centro de meta de 4,5% con un margen de tolerancia de 2 puntos porcentuales.

⁶ Sin considerar bienes relacionados al petróleo y bienes frutihortícolas clasificados como importados.

⁷ Para el cálculo de este indicador se multiplica la inflación de cada agrupación por sus correspondientes ponderaciones dentro de la canasta del IPC. La suma algebraica de las tasas de variación ponderada es igual a la tasa de inflación del mes. Asimismo, se presenta la incidencia inflacionaria (mensual, acumulada e interanual) en forma de estructura porcentual.

mensual total, mientras que Vivienda observó una incidencia inflacionaria del 2,0%, representando una variación ponderada del 0,0%.

Tabla N° 1: Incidencia Inflacionaria por Agrupación.
En Porcentajes.

AGRUPACIÓN	Setiembre 2007					
	Incidencia Inflacionaria					
	Mensual		Acumulado		Interanual	
<i>Alimentación</i>	0,9	95,6	2,2	68,4	9,1	89,6
<i>Vestido y Calzado</i>	0,0	1,4	0,1	2,6	0,1	1,0
<i>Vivienda</i>	0,0	2,0	0,6	18,3	0,5	5,2
<i>Gastos en Salud</i>	0,0	2,6	0,3	9,9	0,4	4,0
<i>Transporte</i>	0,0	-3,5	-0,3	-9,1	-0,4	-3,8
<i>Educación y Lectura</i>	0,0	-0,5	0,2	4,8	0,2	1,8
<i>Gastos Varios</i>	0,0	2,5	0,2	5,1	0,2	2,2
ÍNDICE GENERAL	0,9	100,0	3,2	100,0	10,1	100,0

Fuente: Departamento de Cuentas Nacionales y Mercado Interno, Gerencia de Estudios Económicos.

D. Inflación Subyacente.

La inflación subyacente⁸ durante el mes de setiembre de 2007 fue del 1,3%, siendo este resultado superior a la tasa del 0,9% observada en la inflación total. A su vez, la inflación subyacente(X1), que además de excluir a las frutas y verduras no incorpora los servicios tarifados y combustibles, presentó una tasa de variación del 1,6%.

Con respecto a la inflación acumulada en el año registrada por cada uno de los indicadores de precios, las mismas presentaron los siguientes porcentajes: inflación total 3,2%, inflación subyacente 4% e inflación subyacente (X1) 5%.

Por otro lado, la inflación interanual registrada por cada uno de los indicadores de precios presentaron los siguientes porcentajes: inflación total 10,1%, inflación subyacente 5,8% e inflación subyacente (X1) 7,5%.

⁸ Excluye de la canasta del IPC las frutas y verduras.

Gráfico N° 2: Inflación Subyacente vs. IPC.
Interanual – Período 2005/2007.

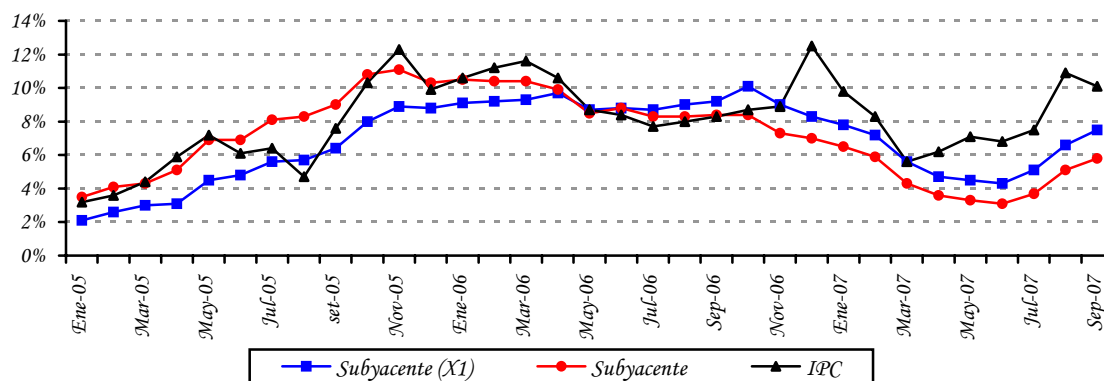

Fuente: Departamento de Cuentas Nacionales y Mercado Interno, Gerencia de Estudios Económicos.

Tabla N° 2: Tasa de Inflación Subyacente.
En Porcentajes.

AGRUPACIÓN	<u>Setiembre 2006</u> <u>Tasa de Inflación</u>			<u>Setiembre 2007</u> <u>Tasa de Inflación</u>		
	<u>Men.</u>	<u>Acum.</u>	<u>Inter.</u>	<u>Men.</u>	<u>Acum.</u>	<u>Inter.</u>
Frutas y Verduras	19,5	9,4	7,8	-2,5	-3,8	73,3
Servicios Tarifados	0,0	0,4	0,4	0,0	-1,0	-1,0
Combustibles	0,0	6,6	13,6	-0,5	1,5	-1,8
Subyacente (X1)	0,7	5,8	9,2	1,6	5,0	7,5
Subyacente	0,6	5,2	8,4	1,3	4,0	5,8
IPC	1,6	5,4	8,3	0,9	3,2	10,1

Fuente: Departamento de Cuentas Nacionales y Mercado Interno, Gerencia de Estudios Económicos.

E. Inflación en Bienes Nacionales e Importados.

La inflación mensual perteneciente a los bienes de consumo nacionales fue del 1,5%, superior a la tasa del 0,7% registrada en el mismo mes del año anterior. Así, la inflación acumulada para este tipo de bienes fue del 4,1%, por debajo del 5,7% observado en igual período del año 2006. La inflación interanual de setiembre de 2007 para este tipo de bienes ascendió al 6,5%, mayor a la tasa del 5,7% observado en el mes de agosto del corriente año, pero menor al 9,5% observado en el mismo mes del año anterior.

Por otro lado, la inflación mensual de los bienes de consumo importados alcanzó una tasa de variación del -1,1%, menor al 5,6% verificado en el mismo mes del año 2006. A su vez, la inflación acumulada para este tipo de bienes ascendió al 0,2%, por debajo del 4,3% observado durante el mismo período del año anterior. La inflación interanual del mes de setiembre de 2007 para este tipo de bienes fue del 25,1%, inferior al 33,6% observado en agosto del corriente año, pero superior al 3,9% verificado en el mes de setiembre del año pasado.

Además, se puede mencionar que la inflación mensual de los bienes nacionales (sin frutas y verduras) fue del 1,5%, mientras que la inflación mensual de los bienes importados (sin frutas y verduras) observó una tasa de variación del 0,4%.

Gráfico N° 3: Índice de Precios de Bienes Nacionales e Importados.
Tasa Interanual.

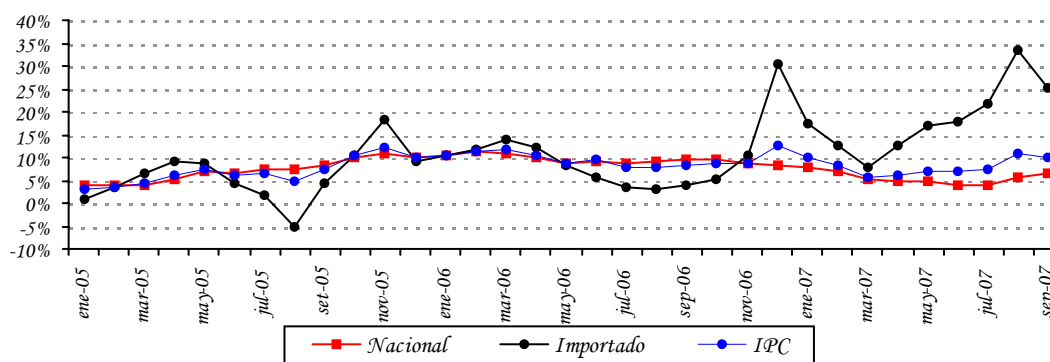

Fuente: Departamento de Cuentas Nacionales y Mercado Interno, Gerencia de Estudios Económicos.

F. Inflación en Bienes Transables y No Transables.

La inflación mensual de los bienes transables fue del 1,3%, menor al 2,3% registrado en el mismo mes del año anterior. Así, la tasa de inflación acumulada ascendió al 3,5%, inferior al 6,9% observada en el mismo período del año 2006. Por otro lado, la inflación interanual en setiembre de 2007 ascendió al 13,8%, por debajo del 15% observada en agosto del corriente año, y pero mayor al 11,1% registrado en setiembre de 2006.

Asimismo, la inflación mensual de los bienes no transables fue del 0,2%, inferior del 0,3% registrado en el mismo mes del año pasado. La inflación acumulada para este tipo de bienes alcanzó una tasa del 2,5%, menor al 2,7% obtenido en igual período del año pasado. La inflación interanual correspondiente al mes setiembre de 2007 para este tipo de bienes, alcanzó una tasa del 3,2%, levemente inferior al 3,3% observado en el mes de agosto del presente año, y también menor a la tasa del 3,4% observada en el mes de setiembre del año anterior.

Gráfico N° 4: Índice de Precios de Transables, No Transables e IPC.
Tasa Interanual.

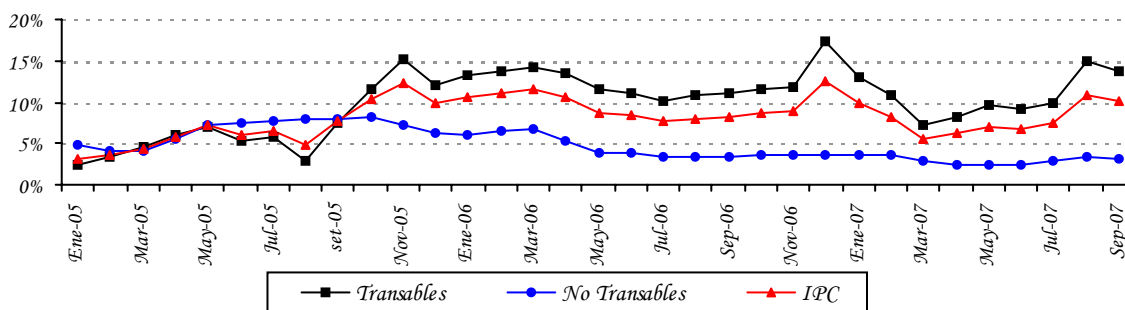

Fuente: Departamento de Cuentas Nacionales y Mercado Interno, Gerencia de Estudios Económicos.

G. Comportamiento de la Inflación de los Principales Socios Comerciales.

La inflación minorista en Argentina, medida por el Índice de Precios al Consumidor del Gran Buenos Aires (IPC GBA), alcanzó una tasa del 8,7% en agosto del 2007, en términos interanuales, mayor a la tasa del 8,6% observada en julio del presente año.

Conforme a su último informe de inflación, el Banco Central de la República Argentina (BCRA) continuó aumentando las tasas de interés de referencia de corto plazo, que fija a través de la concertación de operaciones pase. En el segundo trimestre dispuso dos aumentos de 0,25 puntos porcentuales (p.p.) cada uno para todas las operaciones, con lo que el corredor de tasas de interés de 7 días de plazo pasó a ubicarse entre 7,5% y 9,5% al término de junio. De esta forma, en el primer semestre de 2007 las tasas de interés de pases de 7 días acumularon un crecimiento de 1,25 p.p., en tanto que la de 1 día de plazo totalizó una suba de 1,5 p.p. Los objetivos de dichas subas graduales consisten en aplanar la curva de rendimiento en el mercado monetario (así, se observó la reducción del spread entre la tasa de Lebac a 12 meses y la de pases pasivos a 7 días con respecto a un año atrás) y, al mismo tiempo, establecer un piso para los rendimientos de las imposiciones a plazo fijo. De esta manera el BCRA mantiene el equilibrio entre el otorgamiento de incentivos al ahorro y el objetivo de evitar niveles de tasas de interés que originen operaciones que exacerben la volatilidad de los mercados financieros locales.

En esta misma línea, las recientes medidas que clarifican el marco normativo vinculado al flujo de capitales de corto plazo, le otorgan un mayor poder a los instrumentos tradicionales de política monetaria con los que cuenta el BCRA, permitiéndole disponer de una mayor autonomía para su utilización. Atentos, entre otras cosas, a los incentivos que viene llevando a la práctica el Banco Central, los depósitos a plazo fijo vienen mostrando un sostenido crecimiento, tanto en el segmento de colocaciones del sector privado como del sector público. En este sentido, las colocaciones a plazo fijo están subiendo a una tasa de 31% interanual (i.a.) en tanto que los depósitos a la vista lo hacen al 18% i.a.

De todas formas, la contención de las expectativas inflacionarias continuará ligada, no sólo a la política monetaria, sino también a la evolución de la política fiscal, de ingreso y de competencia, dadas las múltiples causas que afectan la evolución de los precios en una economía que aún se encuentra en transición hacia un sendero de largo plazo.

Por su parte, la economía Brasileña exhibe una inflación interanual del 4,18% al mes de agosto de 2007, mayor al 3,74% del mes de julio del corriente año. Con este resultado, prosigue la tendencia ascendente de los precios en términos interanuales (principalmente concentrado en los bienes alimenticios), aunque este nivel continúa por debajo del centro del rango meta establecido por el Comité Monetario Nacional (CMN)⁹ para el año 2007.

Una fuente sistemática de incertidumbre sobrevenida al escenario internacional en los últimos años se refiere a los precios del petróleo, que siguen mostrando alta volatilidad y se elevaron en relación a lo observado en el primer trimestre del 2007. Los niveles recientes de cotizaciones internacionales de esos *commodity* parecen estar reflejando cambios estructurales en la demanda global de energía, bien como recurrentes episodios de incertidumbre geopolítica. Al respecto de la considerable incertidumbre inherente a las previsiones sobre la trayectoria futura de los precios del petróleo, permanece plausible el escenario central de trabajo adoptado por el Comité de Política Monetaria (Copom), que prevé precios domésticos de la gasolina inalterados en 2007.

En lo que respecta, al escenario interno, el Copom entiende que los datos referentes a la actividad económica todavía sugieren baja probabilidad de que observemos presiones significativas sobre la inflación en el corto plazo, especialmente porque las expectativas de la inflación para el 2007 y 2008 permanecen bien ancladas.

Por otro lado, el Comité avala que el ritmo de expansión de la demanda doméstica, que todavía no refleja la totalidad de los estímulos monetarios inyectados en la economía, puede presentar riesgos para la dinámica inflacionaria. Cabe reconocer, en ese sentido, que los impulsos fiscales de este año constituyen un factor adicional de estímulo a la demanda doméstica, como un efecto de la demanda por exportaciones brasileñas que se ha mostrado mayor de lo que se anticipaba. A estos factores se suman elementos de auto sustentación de gastos de consumo, como el crecimiento de la masa salarial real. En línea con la evaluación hecha por el Copom en Relatórios anteriores, se tornan crecientes las incertidumbres en relación a la dinámica futura de la inflación, asociadas a la intensidad de los desfasajes con que opera los mecanismos de transmisión de la política monetaria, especialmente si consideramos que los efectos acumulativos del proceso de flexibilización en curso ha sido de casi dos años.

Las expectativas de inflación para 2007 disminuirán en relación a los valores vigentes en el último Relatório. De esa manera, se continúa configurando un escenario en que, gracias a un compromiso inequívoco de la política monetaria con el cumplimiento de las metas de inflación establecidas por el CMN, las presiones inflacionarias de corto plazo permanecen

⁹ Para 2007 y 2008, el CMN estableció un centro de meta de 4,5% con un margen de tolerancia de 2 puntos porcentuales.

contenidas, al mismo tiempo en que se consolidan las perspectivas favorables para horizontes más largos.

H. Índice de Precios del Productor (IPP).

La inflación del mes de setiembre del año 2007, medida por la variación del Índice de Precios del Productor (IPP), fue del 2,1%, superior al 0,5% registrada en setiembre del año pasado. La inflación acumulada asciende al 2%, por debajo del 3,4% observada en setiembre del año 2006. Con este resultado, la tasa interanual se ubica en 5,1%, mayor al 3,4% observada en el mes de agosto del 2007, y también superior al 4,8% registrado en setiembre del año 2006.

En el nivel de los Productos Nacionales la inflación fue del 3,1%, superior al 2% observado en el mismo mes del año anterior. Por su parte, la inflación acumulada se ubicó en 3,5%, por debajo del 5,7% verificado en setiembre del año pasado. Así, la inflación interanual para los bienes nacionales fue del 10%, por encima del 8,8% verificada en agosto del 2007, y también mayor al 8,8% registrado en setiembre del año 2006.

Tabla N° 3: Variación del IPP.
En Porcentajes.

AGRUPACIÓN	Setiembre 2006			Setiembre 2007		
	Men.	Acum.	Inter.	Men.	Acum.	Inter.
Agricultura	4,5	3,3	6,6	6,1	-6,0	10,4
Ganadería	2,4	4,6	11,1	2,6	9,9	16,0
Silvicultura y Extracción de Madera	1,1	5,1	5,9	0,0	5,0	9,4
Minerales	-1,1	5,9	6,7	-0,1	-2,5	-1,6
Alimentos, Bebidas y Tabaco, Textiles y Prod. de Cuero	1,6	4,3	8,1	4,5	9,9	15,0
Bienes Transportables no Metálicos	0,5	10,8	11,7	0,0	2,2	2,7
Productos Metálicos, Maquinarias y Equipo	0,0	-4,9	-4,9	-2,3	-12,4	-9,5
Productos Nacionales	2,0	5,7	8,8	3,1	3,5	10,0
Minerales	-14,5	-2,8	-13,6	2,3	12,2	9,6
Alimentos, Bebidas y Tabaco, Textiles y Prod. de Cuero	0,2	0,5	-0,6	-0,6	5,7	5,0
Bienes Transportables no Metálicos	0,3	4,5	5,3	-0,1	-2,5	-4,1
Productos Metálicos, Maquinarias y Equipo	1,4	-4,8	-3,0	-0,4	-5,6	-10,1
Productos Importados	-2,0	-0,4	-1,4	0,2	-1,0	-3,8
General	0,5	3,4	4,8	2,1	2,0	5,1

Fuente: Departamento de Cuentas Nacionales y Mercado Interno, Gerencia de Estudios Económicos.

En la agrupación Productos Importados, la variación registrada fue del 0,2%, mayor a la tasa del -0,2% observada en el mismo mes del año anterior. Así, la inflación acumulada para el presente mes alcanzó una tasa de variación del -1%, inferior al -0,4% observado en el mes de setiembre del año pasado. Por su parte, la tasa de inflación interanual fue del -3,8%, superior al -5,9% correspondiente al mes de agosto del 2007, pero inferior al -1,4% registrado en el mes de setiembre del año 2006.

II. POLÍTICA MONETARIA Y FINANCIERA.

A. Aspectos Monetarios y Cambiarios.

A.1. Política Monetaria.

La tasa de inflación interanual en setiembre de 2007, se ha ubicado en 10,1%, siendo la tasa interanual de la inflación subyacente del 5,8%. En términos mensuales, la tasa de inflación del mes fue positiva de 0,9%, menor a la tasa del 1,6% observada en el mismo mes del año anterior.

Los precios de consumo durante el mes de setiembre de 2007 presentan un comportamiento inflacionario, se explica nuevamente por las subas de precios registradas en los rubros alimenticios de la canasta, destacándose las alzas observadas en los productos panificados, en la carne vacuna y en los productos lácteos. En relación a las subas de los precios de los panificados, es necesario mencionar que el precio internacional del trigo mantiene una fuerte tendencia alcista en los mercados mundiales aumentando los costos de las industrias vinculadas al cereal. Por su parte, los productos lácteos observaron nuevamente aumentos, aunque en forma más moderada, mientras que la carne vacuna continuó con incrementos de precios principalmente asociado a factores estacionales. Por otro lado, los servicios de la canasta (bienes no transables) continúan presentando leves subas de precios destacándose los ajustes observados en alquileres, servicios de salud y cuidado personal. Finalmente, durante el presente mes los bienes importados de la canasta, en promedio, presentaron subas de precios en términos interanuales, especialmente vinculadas, según agentes del sector, a productos de origen regional.

El mes de setiembre, es el tercer mes consecutivo donde las tasas de la curva de rendimiento de las colocaciones de los IRM han permanecido invariables con respecto al mes de junio.

Gráfico N° 5: Tasas de Rendimientos de los IRM.
En Porcentaje.

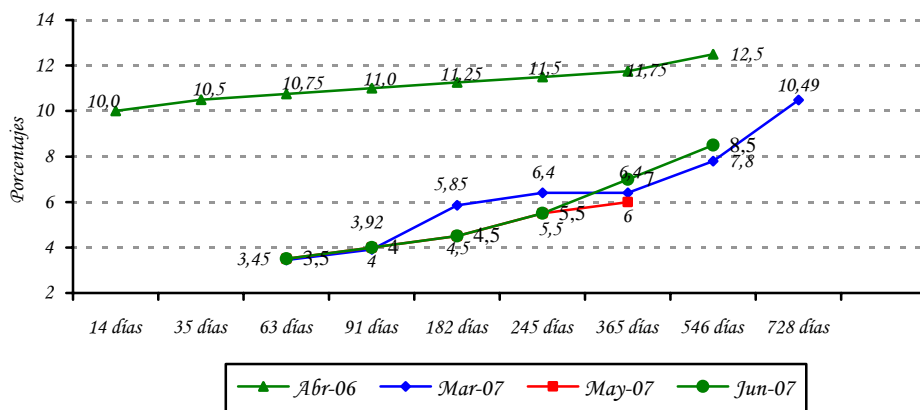

Fuente: Departamento de Operaciones de Mercado Abierto.

El nivel de Reservas Internacionales Netas (RIN) está en torno al 21,6%, respecto al PIB, nivel superior a la media de los últimos 12 meses de 19,2%. Un nivel significativo de RIN constituye una garantía contra eventuales desequilibrios financieros internos y externos.

Gráfico N° 6: Reservas Internacionales Netas (En Millones de Dólares).
Evolución del Índice de Convertibilidad (Porcentajes).

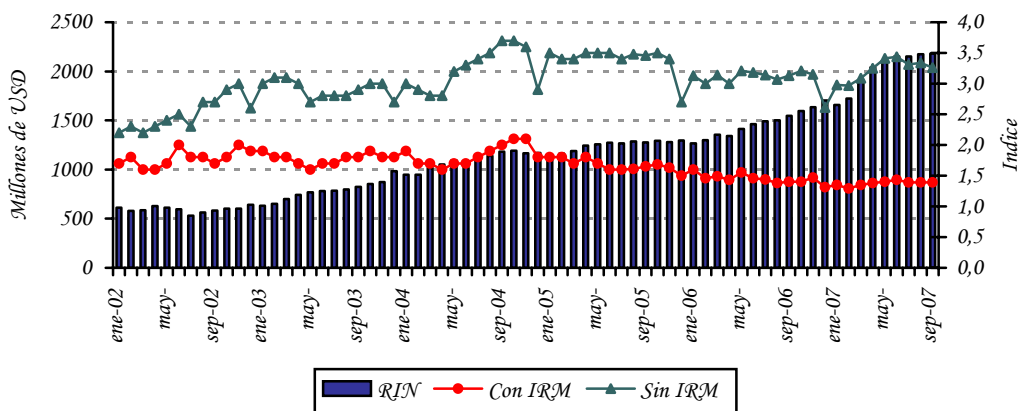

Fuente: Departamento de Estudios Monetarios y Financieros, Gerencia de Estudios Económicos.

El nivel de RIN alcanzado en setiembre del 2007, USD 2.181,5 millones, implica que se registró una variación mensual de 0,3% (USD 5,7 millones) y la interanual fue 41,1% (USD 635,2 millones). El comportamiento mensual señalado es el resultado de la variación

positiva de los depósitos del sector público en ME en USD 9,3 millones y contrarrestado por la variación negativa de la cuenta Reservas en Moneda Extranjera (ME) del BCP en USD 2,9 millones, y de los depósitos en ME del sistema financiero en el BCP en USD 0,7 millones.

El índice de convertibilidad¹⁰ en el mes de setiembre de 2007 alcanzó un nivel de 1,39, similar al de agosto. La relación RIN/M1, se situó en un nivel de 1,45 al mes de setiembre de este año, menor a la registrada en setiembre del 2006, que fue de 1,55. Se observa además que la relación RIN/M2 es también levemente superior a 1 (uno), presentando un nivel de 1,09.

Apartado 1. Expectativas de Variables Económicas (EVE)

El Banco Central del Paraguay está prosiguiendo las tareas orientadas a la implementación de un nuevo marco de política monetaria. Siguiendo las prácticas de los bancos centrales, en especial de los de la región, el Banco Central está implementando un nuevo esquema monetario que centra a la inflación como objetivo principal de su política. El propósito de este marco monetario es situar a la inflación en un nivel bajo y estable en el tiempo. Considerando que este esquema permite que el objetivo de inflación se convierta en el ancla nominal de la economía y consecuentemente las expectativas de inflación de los agentes económicos deben gravitar en torno a la meta de inflación del Banco Central, recientemente se ha desarrollado un índice que resume las expectativas de los agentes económicos, denominado Expectativas de Variables Económicas (EVE).

¿Qué es EVE?

EVE es un índice elaborado por el Banco Central que resume las expectativas de los agentes económicos referentes a las principales variables económicas. En palabras sencillas, es una encuesta del Banco Central en la que se pregunta cuál es la expectativa o valor esperado de las principales variables económicas, como la inflación en el futuro. Una vez recolectado los diferentes datos de expectativas, el Banco Central resume esa información a través del cálculo del promedio simple para cada variable.

¿Cuáles son las variables económicas encuestadas?

Las variables económicas de EVE y su periodicidad son:

- 1) Inflación (próximo mes, del año y del próximo año).

¹⁰ El índice de convertibilidad calculado es $RIN/(M0+IRM)$.

- 2) Variación del Tipo de Cambio Interbancario G /USD (próximo mes, del año, y del próximo año).
- 3) Promedio porcentual de la tasa de interés anual interbancaria (próximo mes).
- 4) Promedio porcentual de la tasa de interés anual bancaria pasiva de CDA en moneda nacional (próximo mes).
- 5) Nivel porcentual de la tasa de interés anual de los Instrumentos de Regulación Monetaria a 14 y 35 días (próximo mes).
- 6) Variación porcentual del PIB (del año y del próximo año).

¿Cuales son las instituciones que proveen sus expectativas?

El indicador EVE está basado en pronósticos realizados por consultorías económicas independientes, centros privados económicos de investigación, universidades que cuentan con departamentos de economía, bancos y empresas financieras.

¿Cuál es la utilidad de EVE?

Este indicador permite al público en general, así como a las instituciones de intermediación financiera, conocer la expectativa agregada de las principales variables económicas, y formar sus propias expectativas, para así tomar decisiones económicas más acertadas.

Respecto a la política monetaria, el indicador EVE, provee información adicional de los pronósticos de las principales variables económicas, lo que posibilita al Banco Central del Paraguay realizar medidas anticipadas de política, con miras a una conducción más eficiente de la política monetaria.

Resultados de EVE.

VARIABLES	Expectativa para el mes de Octubre - 2007
Inflación (Variación Porcentual del IPC)	
Mensual (Octubre 07)	1.21
Anual 2007	8.19
Anual 2008	9.06
Tipo de Cambio Interbancario Fin de Periodo (G/USD) (Variación Porcentual)	
Mensual (Octubre 07)	-0.77
Anual 2007	-2.41
Anual 2008	0.80
PIB (Variación Porcentual del PIB)	
Expectativa de crecimiento año 2007	3.24
Expectativa de crecimiento año 2008	3.69

Al mes de Octubre, el mercado estimó una inflación de 1,21%, superior a la expectativa de 0,99% estimada para el mes de setiembre. Para el año 2007, el mercado espera que la inflación se sitúe en torno a 8,19%, superior a la expectativa que tenía el mercado en el mes anterior de 7,68%.

Respecto a la evolución del tipo de cambio, la expectativa de los agentes encuestados refleja una apreciación de la moneda nacional en 2,41% para el año 2007, valor superior a la expectativa del mercado para el mes de setiembre. Para el año 2008, la expectativa refleja una depreciación del 0,80%.

La expectativa de crecimiento de la economía se ubica en entorno a 3,24 % y 3,69 % para el año 2007 y 2008 respectivamente. La expectativa para el año 2007, es inferior a los pronósticos realizados por el BCP, el cual es de 4,7%.

Expectativas de Variables Económica (EVE). Año 2007

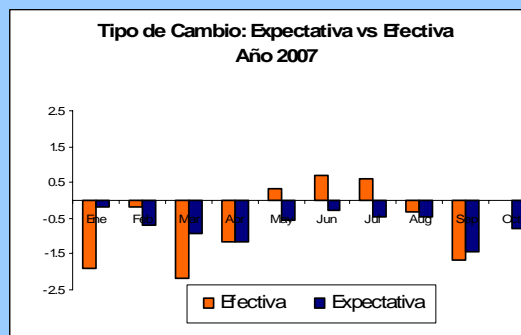
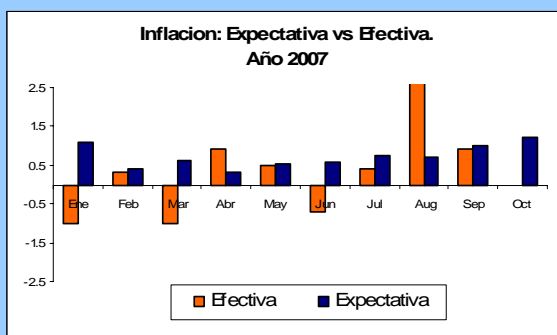

Fuente: Departamento de Estudios Monetarios y Financieros, Gerencia de Estudios Económicos, en base a encuestas mensuales.

A.2. Política Cambiaria.

La Carta Orgánica del Banco Central del Paraguay establece que el régimen de cambios es libre y fluctuante. La función del BCP en el mercado de divisas es asegurar su funcionamiento normal, competitivo y equilibrado, respetando las tendencias fundamentales de la oferta y la demanda de moneda extranjera. También, dicha legislación establece que las operaciones de compraventa de moneda extranjera por el Banco Central del Paraguay tendrán por objetivo atenuar los efectos de las fluctuaciones estacionales de la oferta y la demanda, así como contrarrestar los movimientos erráticos de los flujos de capital y las maniobras especulativas que pudieran perturbar el mercado o el nivel del tipo de cambio.

En setiembre de 2007, el BCP realizó intervenciones en el mercado cambiario con una venta neta de USD 30,6 millones. Por tanto, en los nueve meses del año 2007, en términos acumulados, las intervenciones se posicionan en una compra neta de USD 166 millones.

Gráfico N° 7: Compra Neta Mensual de Divisas del BCP a Bancos Comerciales.
En Millones de Dólares.

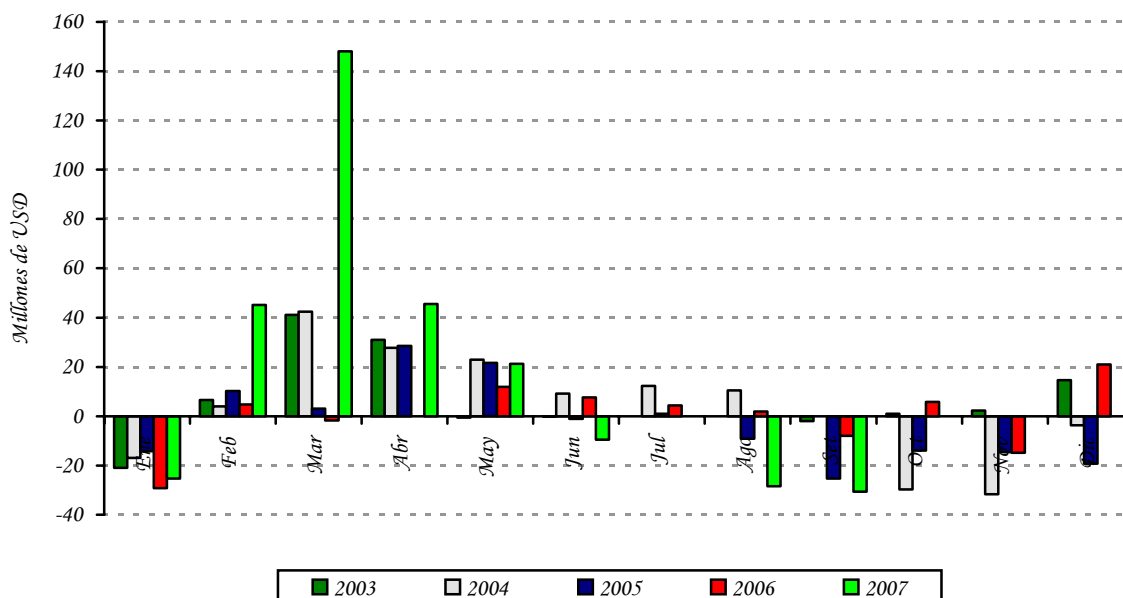

Fuente: Departamento de Operaciones de Mercado Abierto.

En el periodo de referencia, el valor de la moneda doméstica se vio levemente apreciado respecto al dólar americano, cerrando en un nivel de ₡ /USD 5.023. Con este resultado, el guaraní presentó una apreciación acumulada en el año de aproximadamente 5,6%. Por otro

lado, con respecto al TCER, en el siguiente gráfico se observa que el mismo se encuentra en un nivel cercano a su promedio registrado en los últimos 10 años, compatible con la estabilidad monetaria.

Gráfico N° 8: Índice Tipo de Cambio Real Efectivo (ITC_R) y Tipo de Cambio Nominal (TC_N).
En Nivel.

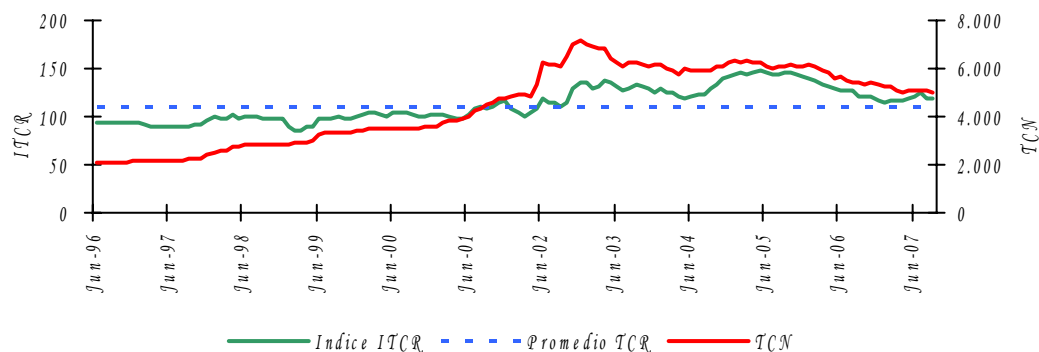

Fuente: Departamento de Estudios Monetarios y Financieros, Gerencia de Estudios Económicos.

A.3. Evolución de los Instrumentos de Regulación Monetaria.

Al mes de setiembre, el saldo de los IRM fue de ₡ 4.524.370 millones, representando una disminución mensual de aproximadamente 3,6%. El nivel alcanzado representa aproximadamente el 8,9% del PIB. La tasa de rendimiento promedio ponderado del mes fue de 4,6%, inferior en 5,9 puntos porcentuales (p.p.) a la tasa de setiembre de 2006.

Gráfico N° 9: Instrumentos de Regulación Monetaria.
Saldos de las Colocaciones y Rendimiento Promedio Ponderado Mensual.

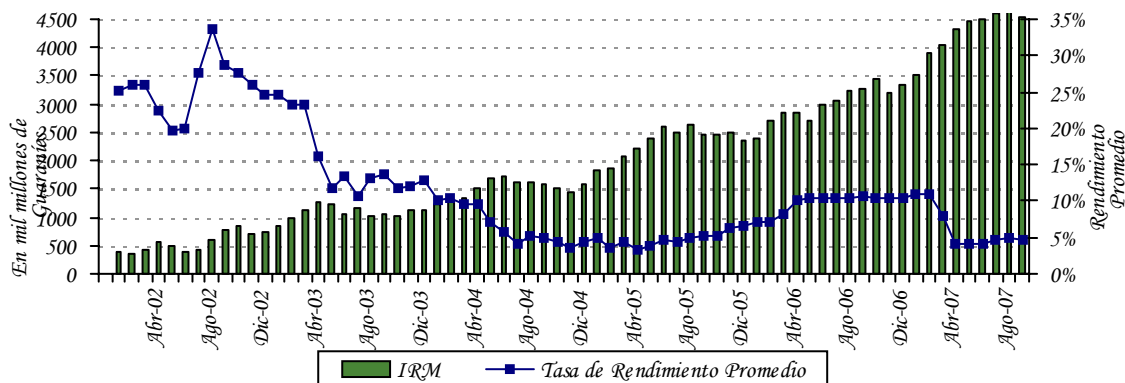

Fuente: Departamento de Operaciones de Mercado Abierto.

El monto promedio de operaciones diarias de los IRM fue de $\text{G } 35.032$ millones en setiembre de 2007, y las colocaciones en el mes ascendieron a $\text{G } 700.630$ millones. En este sentido, el 76,4% del total colocado en el mes correspondió a títulos cuyos vencimientos se encuentran entre 35 a 90 días y 23,6% a títulos con vencimientos entre 120 a 365 días. En setiembre se revirtió la tendencia creciente en el plazo promedio de las colocaciones, el promedio de las colocaciones fue de 129 días inferior al mes de agosto que fue de 182,3 días y superior al de setiembre del 2006 que fue de 94,7 días. El total de IRM está compuesto al mes de setiembre de la siguiente forma: de 365 días el 35,3%, seguido por el plazo de 91 días el 28,6% y los demás plazos el 36,1%.

Gráfico N° 10: Monto Adjudicado de IRM Mensual.
Millones de Guaraníes.

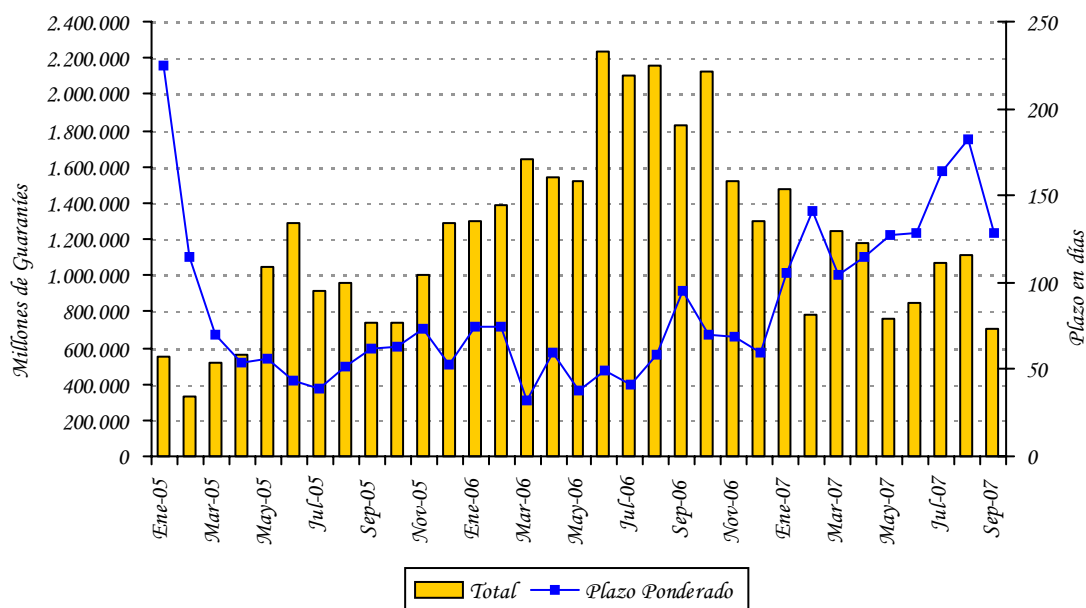

Fuente: Departamento de Operaciones de Mercado Abierto.

El gasto total de la política monetaria a setiembre del 2007 es mayor al de setiembre del año 2006, alcanzando un nivel de $\text{G } 291.180$ millones, representando un incremento interanual de 32,1%. El incremento en el gasto total de la política monetaria se debe fundamentalmente al aumento en el volumen de las IRM. No obstante, se observa que estos costos fueron creciendo a un ritmo interanual menor desde el mes de enero (102,5%) a setiembre (32,1%) del corriente año, debido a que la tasa de interés promedio ponderado de los IRM disminuyó de 10,9% en enero a 4,6% en el mes de setiembre.

Gráfico N° 11: Gasto Total de los Instrumentos de Política Monetaria.
Acumulado a setiembre.

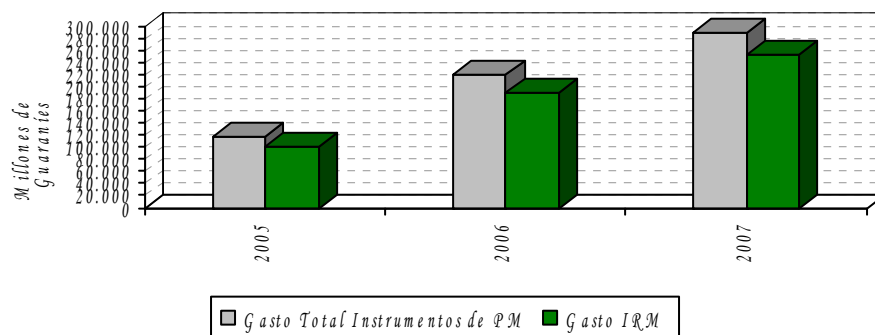

Fuente: Balance del Banco Central Paraguay.

A.4. Evolución de los Agregados Monetarios.

Durante el mes de setiembre de 2007, continúa el crecimiento interanual del M0, alcanzando una variación interanual de 27,1%, representando el octavo mes consecutivo con un crecimiento interanual por encima del 20%, siendo la variación mensual del 1,7%. En setiembre del 2006, las variaciones del M0 fueron de 17,8% y 0,5%, en términos interanuales y mensuales respectivamente. La variación interanual promedio¹¹ del M0 en el mes de setiembre del presente año fue del 25,6%, superior a la registrada en el mismo mes del año anterior de 17,9%.

Gráfico N° 12: Billetes y Monedas en Circulación.
Variación Interanual.

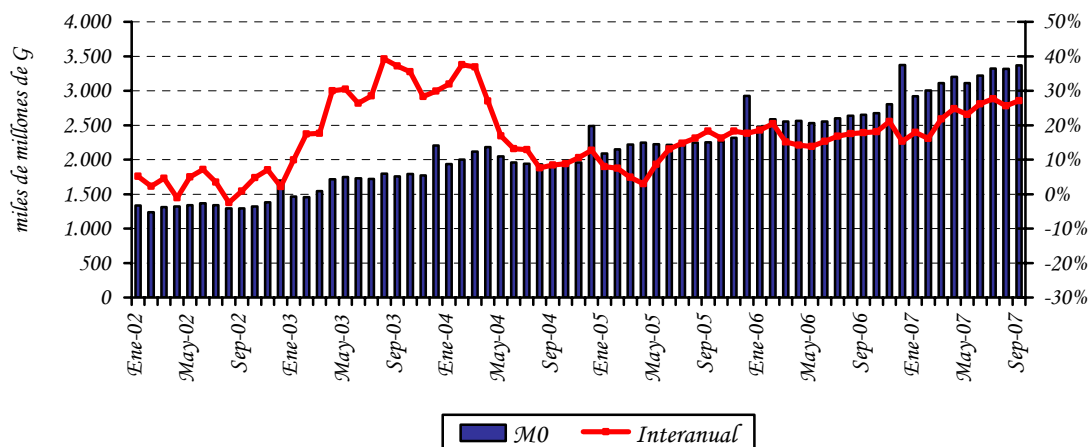

Fuente: Departamento de Estudios Monetarios y Financieros, Gerencia de Estudios Económicos.

¹¹ El M0 promedio se calcula en base al M0 diario.

El principal factor de expansión¹² mensual del M0 fue la cuenta IRM en 3,6% y el de mayor efecto contractivo del M0 fue el Crédito Neto al Sistema Bancario en 1,9%. En términos interanuales, el factor principal de expansión monetaria del M0 fue la cuenta AEN, 130,7% del M0, mientras que el factor contractivo del M0 fue la colocación de IRM en 47%. Los demás factores contractivos y expansivos del M0 se ilustran en la siguiente tabla.

Tabla N° 4: Expansión y Contracción de los Billetes y Monedas en Circulación.
Variación Mensual e Interanual.

Conceptos	Var. Mensual Sep 07 – Ago 07		Var. Interan. Sep 06 – Sep 07	
	Δ Millones de G	Δ %	Δ Millones de G	Δ %
Activos Externos Netos	36.160	1,1	3.464.195	130,7
Crédito Neto al S. Público	52.387	1,6	-336.020	-12,7
Crédito Neto al S. Bancario	-61.336	-1,9	-806.182	-30,4
Crédito Neto al R. del S. F.	2.416	0,1	-34.148	-1,3
IRM (-)	-117.700	-3,6	1.245.670	47,0
Activos y Pas. No Clasificados Netos 1/	-92.002	-2,8	-323.793	-12,2
Billetes y Monedas en Circulación	55.326	1,7	718.383	27,1

1/ Incluye Capital y Reservas, Pasivos Externos de Mediano y Largo Plazo y Activos y Pasivos no Clasificados.

Fuente: Departamento de Estudios Monetarios y Financieros, Gerencia de Estudios Económicos.

En el mes de setiembre de 2007, el Medio Circulante (M1)¹³ registró una variación mensual de 0,9% igual que en setiembre del año anterior. El comportamiento observado en el presente mes se explica por el incremento de los Billetes y Monedas en Poder del Público en 1,6% y de los depósitos en cuenta corriente en 0,5%. La variación interanual de este agregado monetario fue del 41,5% en setiembre de 2007, mientras que en el mismo periodo del año anterior fue 15,5%.

La Oferta Monetaria (M2), que además del M1 incorpora el Cuasidinero¹⁴ en MN, registró una variación de 1,6% y 41,8% en forma mensual e interanual respectivamente. La variación del mes de setiembre es igual a la registrada en el mismo mes del año anterior. El comportamiento mensual está explicado por el incremento mencionado del M1 (0,9%) y por el incremento del Cuasidinero en 3,7%. El desempeño mensual del Cuasidinero se debe al incremento, de los Depósitos de Ahorro a la Vista en 7,9%, de los Certificados de Depósito de Ahorro (CDA) en 1,5% y la disminución de los Depósitos de Ahorro a Plazo en 28,8%.

¹² Los elementos de expansión y contracción de la liquidez primaria son calculados bajo un mismo tipo de cambio de manera a eliminar el efecto cambiario.

¹³ Billetes y Monedas en poder del público + Cuenta Corriente del Sector Privado en MN.

¹⁴ El Cuasidinero está compuesto por: Dep. de Ahorro a la Vista + Dep. a Plazo Fijo + Certificados de Dep. de Ahorro (CDA).

La Oferta Monetaria Ampliada (M3), conformada por el M2 y los depósitos en ME expresados en MN, registró una variación mensual de 1,2%, siendo la variación interanual del 29,6%. El comportamiento mensual responde al incremento mencionado del M2 (1,6%) apoyado por el aumento de los depósitos en ME, expresados en MN, en 0,7%. Los depósitos en ME, expresados en USD, aumentaron en USD 23,4 millones (1,9%) en el mes y en términos interanuales registraron un incremento de USD 227,7 millones (21,9%). En términos del PIB, este agregado amplio representa aproximadamente el 32,4%.

Tabla N° 5: Variación de los Agregados Monetarios.
Variación Mensual e Interanual.

Agregados Monetarios	Variación Mensual		Variación Interanual	
	Sep-07	Sep-06	Sep-07	Sep-06
M0	1,7%	0,5%	27,1%	17,8%
M1	0,9%	0,9%	41,5%	15,5%
M2	1,6%	1,6%	41,8%	11,9%
M3	1,2%	0,0%	29,6%	6,1%

Fuente: Departamento de Estudios Monetarios y Financieros, Gerencia de Estudios Económicos.

Gráfico N° 13: Evolución del Agregado Monetario Amplio (M3).

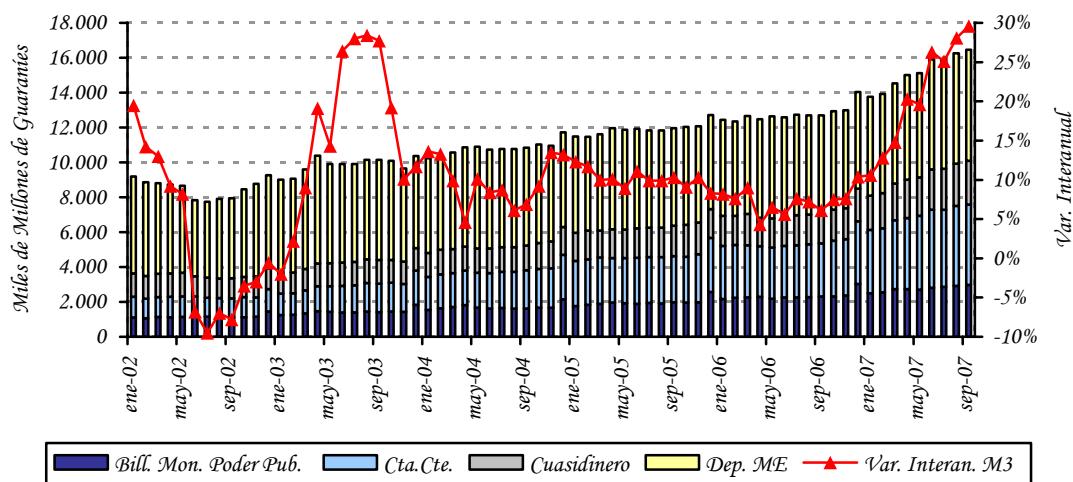

Fuente: Departamento de Estudios Monetarios y Financieros, Gerencia de Estudios Económicos.

La relación M1/M2 fue de 0,75 al mes de setiembre de este año, similar a la registrada en el mismo período del año anterior. Este hecho indica que se mantuvo igual la preferencia del público por liquidez en moneda nacional de plazos más cortos. Se observa también que la relación M2/M3, de este mes fue 0,61, igual a la del mes anterior, lo que indica que permanece sin modificación la sustitución de los depósitos en MN por los depósitos en ME continúa.

Gráfico N° 14: Preferencia por Liquidez del Público en MN.
Evolución Mensual.

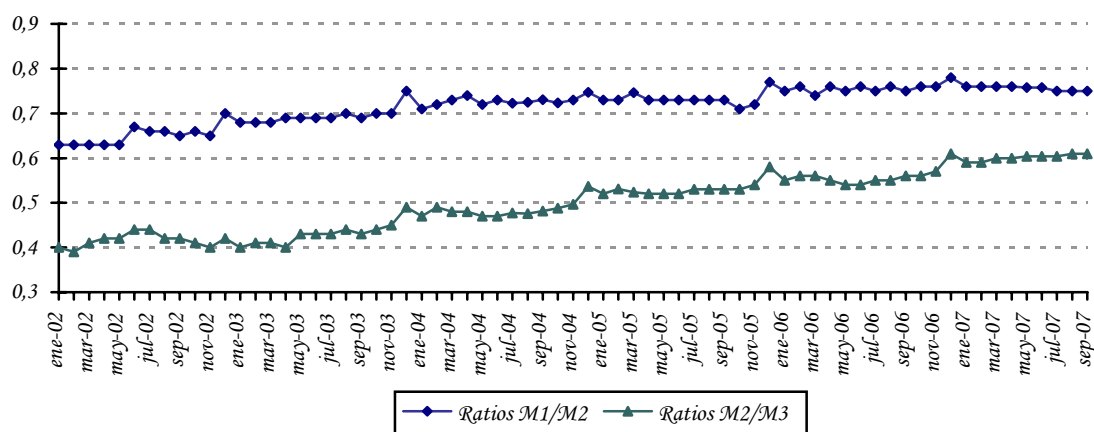

Fuente: Departamento de Estudios Monetarios y Financieros, Gerencia de Estudios Económicos.

A.5. Crédito Neto al Sector Público no Financiero.

Según el Balance del BCP al mes de setiembre de 2007, el Crédito Neto del Banco Central al Sector Público No Financiero (SPNF) tuvo un incremento mensual de $\text{G } 36.540$ millones (21,1%). Dentro de este total, el Crédito Neto al Gobierno General aumentó en $\text{G } 22.164$ millones (16%) y el Crédito Neto al Resto del Sector Público en $\text{G } 14.375$ millones (4,6%).

La variación mensual del saldo contable del Crédito Neto al Gobierno General está explicada principalmente por el aumento del saldo contable de los créditos a dicho sector en $\text{G } 34.538$ millones (1,8%), contrarrestado por el incremento de los depósitos en $\text{G } 12.373$ millones (0,6%). La variación del Crédito Neto al Resto del Sector Público se debe a la disminución de los depósitos en $\text{G } 10.968$ millones (12,5%), apoyado por el incremento del saldo contable de los créditos del sector en $\text{G } 3.407$ millones (0,9%).

Gráfico N° 15: Depósitos en MN del Sector Público en el BCP.
En Miles de Millones de Guaraníes.

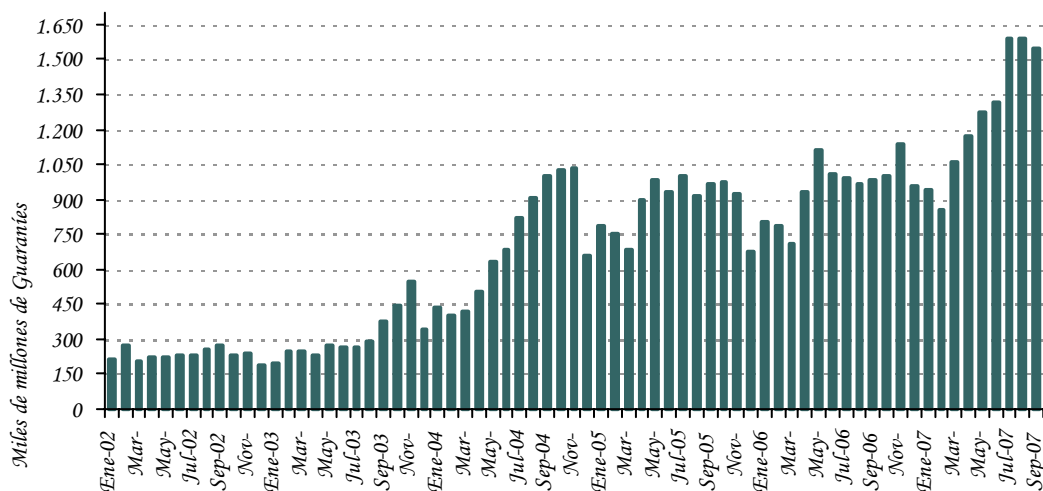

Fuente: Departamento de Estudios Monetarios y Financieros, Gerencia de Estudios Económicos.

A.6. Crédito Neto al Sistema Bancario.

En el transcurso del mes de setiembre de 2007, el Crédito Neto del BCP al Sistema Bancario registró una disminución de $\text{G } 42.040$ millones (1,8%). La variación mencionada se debe al incremento de los Depósitos Bancarios que mantienen estas instituciones en el BCP en $\text{G } 41.172$ millones (1,2%) y por la disminución del total de Préstamos en $\text{G } 868$ millones (0,1%).

La variación mensual del total de Depósitos Bancarios está explicado por el incremento de los depósitos en MN en $\text{G } 64.495$ millones y la disminución de los depósitos en ME en $\text{G } 23.324$ millones. La variación de los depósitos en MN se debe al aumento de los depósitos en Cuenta Corriente en $\text{G } 48.853$ millones y de los depósitos de Encaje Legal en $\text{G } 15.643$ millones. En términos de dólares, los depósitos en ME registraron en el mes una disminución de USD 0,6 millones, determinado por la subida de USD 5,5 millones del Encaje Legal en ME y la disminución de la Cuenta Corriente en ME en USD 6,1 millones.

Gráfico N° 16: Depósitos de Encaje y en Cuenta Corriente en MN del Sistema Bancario en el BCP.
En Miles de Millones de Guaraníes.

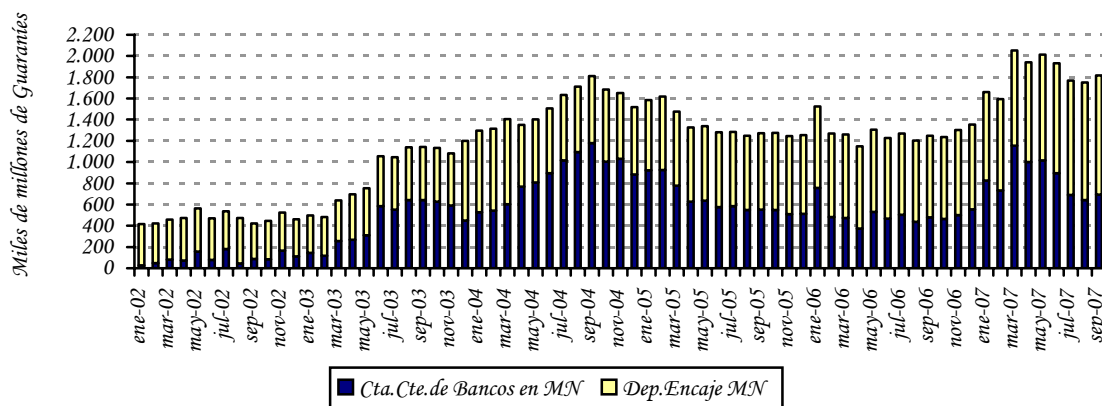

Fuente: Departamento de Estudios Monetarios y Financieros, Gerencia de Estudios Económicos.

B.1. Situación Fiscal.¹⁵

B.1.1. Resultado Fiscal.

De acuerdo a datos preliminares suministrados por el Ministerio de Hacienda, la ejecución presupuestaria del Gobierno Central durante el mes de agosto de 2007, sobre la base de lo contabilizado recaudado/obligado, presentó un superávit de ₡ 115.420 millones. En consecuencia, el superávit acumulado para el presente año es de ₡ 1.230.094 millones. Los resultados fiscales a agosto de los últimos años, registraron superávit de ₡ 739.459 millones en el año 2005 y ₡ 937.370 millones en el año 2006.

El mayor resultado superavitario acumulado del presente año respecto al mismo periodo del año anterior se debe principalmente a que en términos nominales los ingresos crecieron más que los gastos. El incremento de los Ingresos se debe principalmente a que los Ingresos Tributarios y No Tributarios aumentaron en ₡ 425.631 millones (10,2%) y ₡ 289.409 millones (13,6%) respectivamente, mientras que los Ingresos de Capital disminuyeron en aproximadamente ₡ 1.649 millones (11,1%). A su vez aumentaron los Gastos Corrientes en ₡ 391.682 millones (8,9%) y los Gastos de Capital en ₡ 28.985 millones (2,9%).

En el siguiente cuadro se puede notar la evolución de los Ingresos Tributarios, principal componente de los Ingresos Totales de la Administración Central, donde se observa una clara tendencia de crecimiento de los mismos en los últimos años, mientras que los Gastos Totales, si bien fueron aumentando, el crecimiento fue menor en los dos últimos años.

¹⁵ Las cifras utilizadas en esta sección son preliminares y sujetas a variación.

Gráfico N° 17: Evolución de los Ingresos y Gastos.
En Millones de Guaraníes.

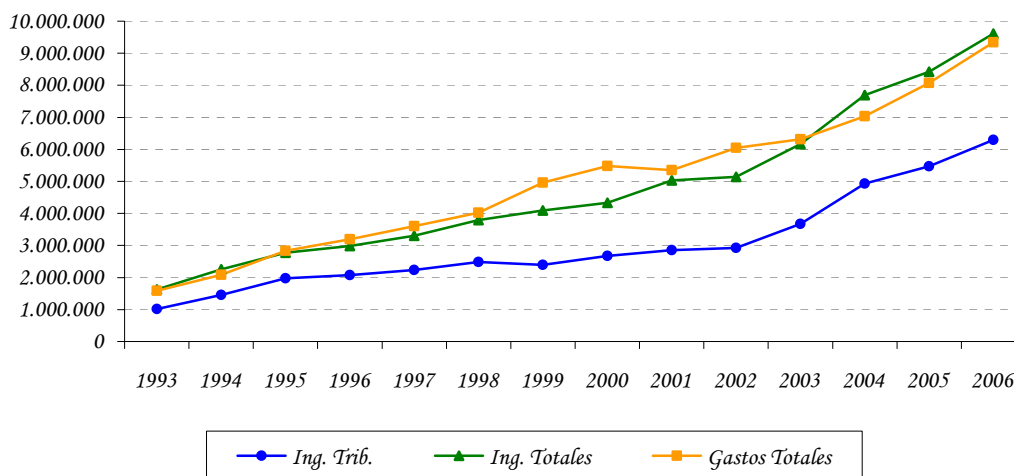

Fuente: Ministerio de Hacienda.

B.1.2 Ingresos.

Los Ingresos Totales, acumulados del presente año fueron de ₡ 7.022.936 millones, superior en ₡ 713.391 millones (11,3%) a los Ingresos Totales del mismo periodo del año anterior (₡ 6.309.545 millones).

En lo que respecta a los Ingresos Tributarios, durante el periodo considerado se observó un aumento en las recaudaciones de los siguientes ítems: Impuesto al Valor Agregado (IVA) ₡ 198.913 millones (10,5%), Impuesto a la Renta en ₡ 125.597 millones (16,1%) y Otros Ingresos Tributarios en ₡ 180.172 millones (20,4%). Por su parte, se produjo una disminución en las recaudaciones de los Impuestos al Comercio Exterior en ₡ 79.052 millones (13%). Durante el periodo considerado aumentaron los Ingresos No Tributarios en ₡ 289.409 millones (13,6%) y disminuyeron los Ingresos de Capital en ₡ 1.649 millones (11,1%).

Los aumentos en la recaudación de los distintos impuestos mencionados en el párrafo anterior totalizan un incremento de los Ingresos Tributarios en el año de ₡ 425.631 millones (10,2%). Los incrementos de estos impuestos también pueden expresarse teniendo en cuenta su participación en el total de Ingresos Tributarios, lo que resulta en los siguientes porcentajes: Impuesto al Valor Agregado (4,8%), Impuesto a la Renta (3%), los Impuestos al Comercio Exterior (-1,9%), el Impuesto Selectivo al Consumo (0,6%) y los Otros Ingresos Tributarios (-0,1%).

Tabla N° 6: Ingresos Tributarios de la Administración Central.
En Millones de Guaraníes.

	<i>Ejecución a Agosto 2006</i>	<i>Ejecución a Agosto 2007</i>	<i>Variación Absoluta</i>	<i>Variación Porcentual</i>	<i>Variac. Respecto a Ing.Trib.</i>
Ingresos Tributarios	4.162.493	4.588.124	425.631	10,23%	10,23%
<i>A la Renta Neta y Utilidades</i>	781.051	906.649	125.597	16,08%	3,02%
<i>Sobre el Patrimonio</i>	4	0	-4	-100,00%	0,00%
<i>Sobre Bienes y Servicios</i>	2.558.788	2.942.207	383.419	14,98%	9,21%
<i>Selectivos a los Bienes</i>	661.473	853.586	192.113	29,04%	4,62%
<i>A los Combustibles</i>	481.383	646.516	165.133	34,30%	3,97%
<i>Selectivo al Consumo – Otros</i>	180.090	207.070	26.980	14,98%	0,65%
<i>IVA</i>	1.889.335	2.088.248	198.913	10,53%	4,78%
<i>Otros Impuestos sobre Bienes</i>	7.981	373	-7.607	-95,32%	-0,18%
<i>Otros Ingresos Tributarios</i>	214.009	209.680	-4.329	-2,02%	-0,10%
<i>A los Actos y Documentos</i>	103.601	106.214	2.613	2,52%	0,06%
<i>Otros</i>	110.409	103.466	-6.942	-6,29%	-0,17%
<i>Al Comercio Exterior</i>	608.640	529.588	-79.052	-12,99%	-1,90%

Fuente: Ministerio de Hacienda - Preliminar sujeto a variaciones.

Gráfico N° 18: Ingresos Tributarios.
Diciembre de cada año.

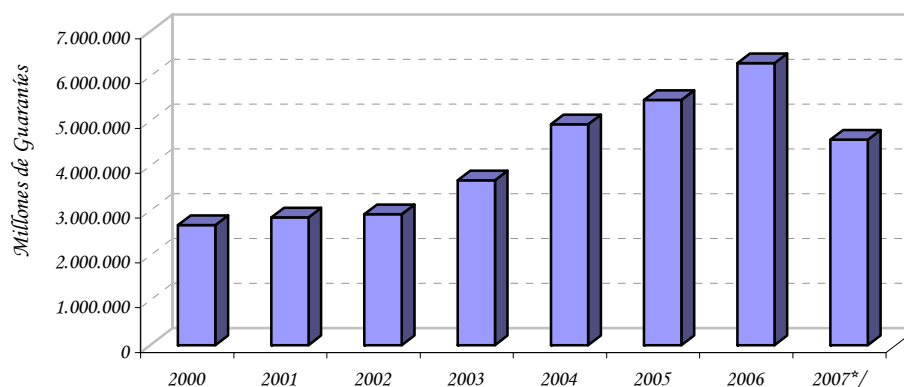

Fuente: Ministerio de Hacienda.

* / Datos a agosto sujetos a variación

Los Ingresos Totales del mes de agosto alcanzaron G 918.855 millones, monto superior a los G 773.055 millones verificados en el mismo mes del año anterior. Este resultado fue a su vez, consecuencia del incremento registrado en los Ingresos Tributarios en G 81.893

millones (16,9%) y los Ingresos No Tributarios en ₡ 65.112 millones (22,8%), teniendo en cuenta la disminución en los Ingresos de Capital en ₡ 1.206 millones (29,4%),

Gráfico Nº 19: Composición de los Ingresos Tributarios.
1996 – 2007.

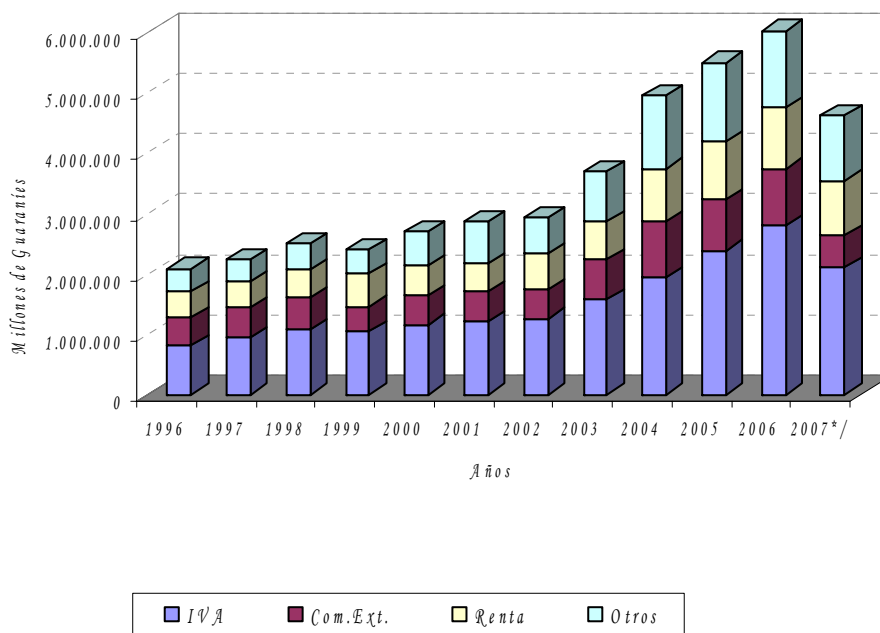

Fuente: Ministerio de Hacienda.

*/ Datos a agosto sujetos a variación

Los mayores Ingresos Tributarios del mes de agosto, se explica principalmente por la mayor recaudación en el Impuesto al Valor Agregado (IVA) en ₡ 82.239 millones (37,5%) y en el Impuesto a la Renta en ₡ 20.756 millones (77,1 %), teniendo en cuenta la disminución en las recaudaciones en concepto de Impuesto al Comercio Exterior en ₡ 1.370 millones (1,7%), y en los Otros Impuestos en ₡ 19.732 millones (12,5%).

B.1.3 Gastos.

Los Gastos Totales acumulados en el presente año totalizaron ₡ 5.792.842 millones, aumentando en ₡ 420.667 millones (7,8%) con relación a los Gastos Totales del mismo periodo del año anterior (₡ 5.372.175 millones). Este aumento de los Gastos Totales del 2007 se debió principalmente al incremento registrado en los Gastos Corrientes (₡ 391.682 millones) y en los Gastos de Capital (₡ 28.985 millones).

Gráfico Nº 20: Composición de los Gastos.
1996 – 2007.

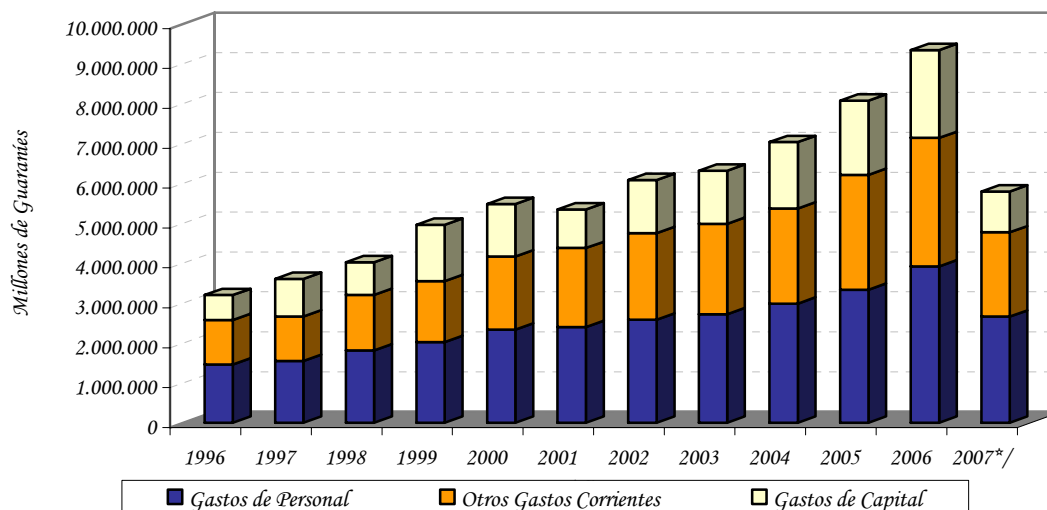

Fuente: Ministerio de Hacienda.

*/Datos a agosto, sujetos a variación

Con respecto a los Gastos Corrientes del mes de agosto, los mismos experimentaron un aumento de ₡ 49.808 millones (8,8%) con respecto al mismo mes del año anterior, debido principalmente al incremento en los pagos realizados en concepto de Servicios Personales en ₡ 33.061 millones (10,6%), de las Traslaciones Corrientes, en donde se contabilizan los resultados de las diferentes cajas de jubilaciones y pensiones del sector público en ₡ 27.527 millones (17,4%) y de los Intereses Contractuales de las diferentes deudas en ₡ 13.603 millones (59,1%), teniendo en cuenta la disminución de los pagos en concepto de Bienes y Servicios en ₡ 23.595 millones (34%), y de los Otros Gastos en ₡ 787 millones (38,7%).

Con respecto a los Gastos Corrientes acumulados, los mismos experimentaron un aumento de ₡ 391.682 millones (8,9%) con respecto al mismo periodo del año anterior, debido principalmente al incremento en los pagos realizados en concepto de Servicios Personales en ₡ 271.940 millones (11,4%), de las Traslaciones Corrientes, en donde se contabilizan los resultados de las diferentes cajas de jubilaciones y pensiones del sector público en ₡ 155.604 millones (12,7%) y en los Intereses Contractuales de las diferentes deudas en ₡ 4.774 millones (1,3%), teniendo en cuenta la disminución de los pagos en concepto de Bienes y Servicios en ₡ 36.917 millones (9,8%), y de los Otros Gastos en ₡ 3.720 millones (27,6%).

El incremento de los Gastos Corrientes puede desagregarse en los ítems mencionados en el párrafo anterior de acuerdo a la participación de los mismos en el total de los Gastos Corrientes. Así tenemos las siguientes variaciones: Gastos en Servicios Personales (6,2%), Transferencias Corrientes (3,5%), Intereses Contractuales (0,1%) y Bienes y Servicios (-0,8%).

Tabla Nº 7: Gastos Corrientes de la Administración Central.
En Millones de Guaraníes.

	<i>Ejecución a</i> <i>Agosto</i> <i>2006</i>	<i>Ejecución a</i> <i>Agosto</i> <i>2007</i>	<i>Variación</i> <i>Absoluta</i>	<i>Variación</i> <i>Porcentual</i>	<i>Variación</i> <i>Respecto a</i> <i>Gastos</i> <i>Corrientes.</i>
Gastos Corrientes	4.379.738	4.771.419	391.682	8,94%	8,94%
<i>Servicios Personales</i>	2.389.056	2.660.996	271.940	11,38%	6,21%
<i>Bienes y Servicios</i>	377.731	340.814	-36.917	-9,77%	-0,84%
<i>Intereses Contractuales</i>	375.641	380.415	4.774	1,27%	0,11%
<i>Deuda Interna</i>	27.005	34.671	7.666	28,39%	0,18%
<i>Deuda Externa</i>	348.636	345.744	-2.892	-0,83%	-0,07%
<i>Pagos de intereses</i>	347.081	344.144	-2.937	-0,85%	-0,07%
<i>Pagos de comisiones</i>	1.555	1.600	45	2,92%	0,00%
<i>Transferencias Corrientes</i>	1.223.842	1.379.446	155.604	12,71%	3,55%
<i>Al sector público no financiero</i>	379.735	430.619	50.883	13,40%	1,16%
<i>Al sector privado</i>	834.232	937.642	103.410	12,40%	2,36%
<i>A Jubilados y Pensionados</i>	760.041	796.756	36.715	4,83%	0,84%
<i>Otras Transf. Al S. Priv.</i>	74.191	140.886	66.695	89,90%	1,52%
<i>Al Exterior</i>	9.875	11.185	1.311	13,27%	0,03%
<i>Otros Gastos</i>	13.468	9.748	-3.720	-27,62%	-0,08%

Fuente: Ministerio de Hacienda - Preliminar sujeto a variaciones.

B.1.4 Financiamiento del Déficit.

Según datos suministrados por el Ministerio de Hacienda, el superávit acumulado en el presente año (G 1.230.094 millones) tiene como contrapartida movimientos por debajo de la línea consistente en recursos externos netos negativos de G 375.711 millones y recursos internos netos negativos de G 854.383 millones.

Gráfico N° 21: Déficit – Superávit.
En millones de Guaraníes.

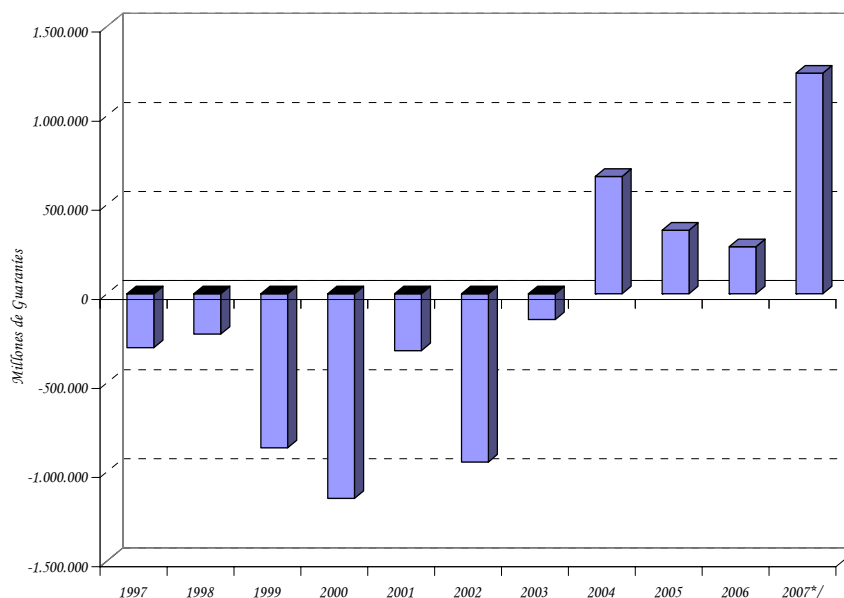

Fuente: Ministerio de Hacienda.

*/Datos a agosto, sujetos a variación.

El Financiamiento Interno Neto negativo mencionado incluye un aumento de depósitos de la Administración Central en el BCP y en Bancos Comerciales por un valor de ₡ 669.199 millones, una disminución neta de la Deuda Flotante en ₡ 133.348 millones y una Diferencia de Periodo de Registro¹⁶ negativa de ₡ 45.259 millones.

Por su parte, el Financiamiento Externo Neto negativo observado en el periodo fue resultado de Desembolsos Externos de ₡ 354.133 millones y de Amortizaciones de Deuda Externa de ₡ 729.844 millones.

Tabla N° 8: Fuente de Financiamiento a agosto de cada año.
En Millones de Guaraníes.

	2005	2006	2007*/
Déficit/ Superávit	739.459	937.370	1.230.094
Financiamiento (a+b)	-739.459	-937.369	-1.230.094
a) Financiamiento Externo	-302.737	-284.269	-375.711
b) Financiamiento Interno	-436.722	-653.100	-854.383

Fuente: Ministerio de Hacienda.

*/Datos preliminares sujetos a variación.

¹⁶ Diferencia de Periodo de Registro: Es la diferencia entre el déficit registrado por encima de la línea y déficit contabilizado por debajo de la línea, que es atribuido al periodo de contabilización.

Tabla N° 9: Ejecución Presupuestaria del Gobierno Central -
Recaudado/Obligado.
En Millones de Guaraníes.

Años	Ingresos Tributarios	Ing. No Tributarios	Ing. de Capital	Total	Gastos Corrientes	Gastos de Capital	Total	Sup(+)/
2006								
Ene	494.130	309.696	1.281	805.106	516.172	15.558	531.730	273.376
Feb	432.952	265.374	1.701	700.027	481.986	33.103	515.089	184.938
Mar	511.052	239.066	3.981	754.099	525.082	183.736	708.818	45.281
Abr	632.013	259.102	818	891.933	536.478	117.918	654.396	237.537
May	584.034	306.884	960	891.878	580.012	149.289	729.301	162.576
Jun	473.325	260.795	912	735.032	572.893	207.383	780.277	-45.244
Jul.	551.054	206.321	1.040	758.415	601.806	128.426	730.232	28.183
Ago.	483.933	285.029	4.093	773.055	565.310	157.024	722.333	50.722
Sep.	534.403	398.565	1.928	934.897	570.849	174.302	745.150	189.746
Oct.	514.309	271.973	1.477	787.759	553.266	190.627	743.893	43.866
Nov	596.051	212.516	27.837	836.404	584.592	208.988	793.580	42.823
Dic	487.359	246.557	4.610	738.526	1049648	638271	1.687.919	-949.393
acum.	6.294.616	3.261.877	50.638	9.607.130	7.138.093	2.204625	9.342.718	264.412
2007*/								
Ene	547.370	230.477	230	778.077	542.269	91.638	633.907	144.170
Feb	418.455	218.350	3.821	640.627	533.694	41.374	575.068	65.559
Mar	568.361	488.615	602	1.057.578	601.562	117.297	718.860	338.718
Abr	644.957	239.769	1.252	885.978	584.167	103.659	687.826	198.152
May	661.879	399.382	-1.803	1.059.459	609.532	193.376	802.907	256.551
Jun	546.894	227.853	456	775.203	595.340	125.081	720.421	54.782
Jul.	634.382	267.087	5.691	907.160	689.738	160.680	850.418	56.742
Ago.	565.827	350.141	2.888	918.855	615.118	188.318	803.436	115.420
acum.	4.588.124	2.421.675	13.137	7.022.936	4.771.419	1.021.423	5.792.842	1.230.094

Fuente: Ministerio de Hacienda - Preliminar, sujeto a variaciones.

*/ Datos preliminares sujetos a variación

B.2. Resultado Primario.

El resultado primario, que es el resultado global menos los intereses contractuales, al presente año, presenta un superávit de $\text{G } 1.608.909$ millones, superior en $\text{G } 297.453$ millones (22,7%) al superávit primario presentado en el mismo periodo del año anterior.

El superavit primario registrado en el mes de agosto del presente año fue de $\text{G } 151.833$ millones, inferior en $\text{G } 4.183$ millones (2,7%) al superávit registrado en el mes de julio, debido principalmente a que los Ingresos aumentaron en $\text{G } 11.696$ millones (1,3%) y los Gastos Primarios aumentaron en $\text{G } 15.878$ millones (2,1%).

Gráfico N° 22: Resultado Primario de la Administración Central.
En Millones de Guaraníes.

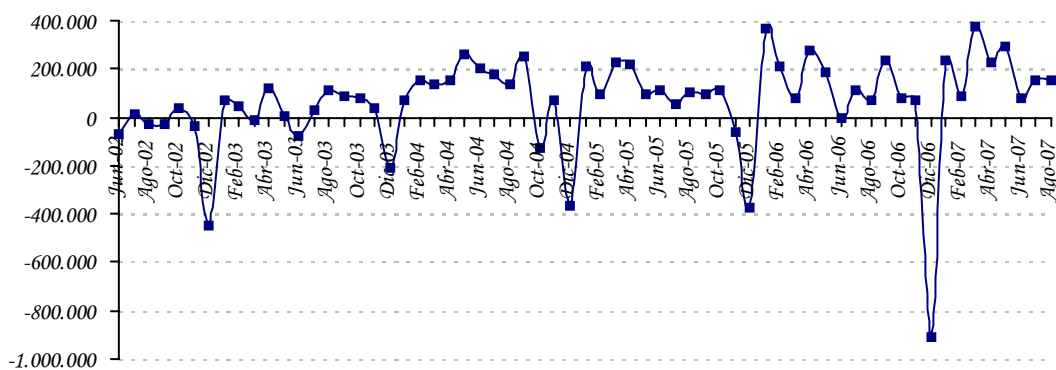

Fuente: Ministerio de Hacienda.

B.3. Comportamiento de la Deuda Pública Interna con el BCP.

Si bien la Constitución Nacional, y en consecuencia la Ley N° 489/95, prohíbe con algunas excepciones la concesión de préstamos directos por parte del BCP al Gobierno, la deuda interna sigue teniendo modificaciones en su saldo. La mayor parte de las fluctuaciones en el saldo de la misma provienen de los intereses que devengan las deudas antiguas concedidas bajo el amparo del Decreto Ley N° 18/52. En otros casos, las fluctuaciones de los saldos se derivan de las variaciones del tipo de cambio, o en algunos casos, a las recuperaciones de las líneas concedidas en virtud a varias leyes que otorgaron la subrogación en el caso de los bancos en liquidación.

Al mes de setiembre de 2007, conforme a las cifras proveídas por el Balance del BCP, la deuda pública interna en ME del Sector Público no Financiero (SPNF) con el BCP aumentó en USD 12 millones, fundamentalmente por la actualización del Valor de la deuda bonificada correspondiente a la Ley N° 1093/97 y por el aumento de la deuda en Euros¹⁷ a causa de la apreciación de esta moneda con respecto al dólar. El saldo de la deuda del SPNF en ME quedó en USD 410 millones.

El saldo de la deuda pública interna del SPNF en MN con el BCP, aumentó en ₡ 1.768 millones, fundamentalmente por la actualización del Valor de la deuda en Bonos, correspondiente a la Ley N° 1.606/2000 y por la acumulación de intereses devengados correspondientes a deudas antiguas de la Administración Central y de las Empresas Públicas con el BCP. El saldo de la deuda del SPNF con el BCP alcanzó un nivel de ₡ 905 mil

¹⁷ La Deuda contraída en Euros corresponde a la ESSAP y asciende a EUR 19.953.637,72 (Capital + Intereses devengados).

millones. De este total G 452 mil millones corresponden a deudas originadas por el pago hecho por el BCP por subrogación conforme a las distintas Leyes de la Nación¹⁸.

Es importante mencionar que el Ministerio de Hacienda (MH), en una primera etapa, ha renegociado gran parte de su deuda interna con el BCP. En consecuencia, se ha promulgado la Ley N° 1.093/97 que autorizaba al MH la emisión del Bonos del Tesoro para la cobertura de gran parte de su deuda con el BCP. En las negociaciones descritas se han incluido todos los préstamos realizados por la Administración Central que al 31 de diciembre de 1995 se encontraban totalmente vencidos e impagos, incluyendo los intereses de los préstamos en guaraníes devengados hasta la fecha señalada. Sin embargo, han quedado pendientes las deudas que en esa época se encontraban al día, que ahora se encuentran totalmente vencidas e impagas, y las deudas de las empresas privatizadas como Líneas Aéreas Paraguayas (LAP), Siderurgia Paraguayas (SIDEPAR), Flota Mercante del Estado (FLOMERES) y Administración Paraguaya de Alcoholes (APAL), cuyos saldos deberían ser asumidos por el Ministerio de Hacienda una vez que finalice el proceso de privatización de estas empresas.

El total de la cartera de Deuda Interna morosa que el Sector Público tiene con el BCP¹⁹, en MN y ME expresadas en MN, asciende a G 3.133 mil millones, lo que representa aproximadamente el 6,2% del Producto Interno Bruto (PIB)²⁰. El total de la Deuda Interna que la Administración Central²¹ mantiene con el Banco Central y otros entes financieros asciende a G 3.204 mil millones, cifra que representa el 6,3% del PIB.

Por otra parte la deuda interna del Sector Público Financiero (SPF) con el BCP, en MN, aumentó en G 227 millones, debido a la imputación de intereses devengados. Su saldo fue de G 163 mil millones.

B.4. Depósitos del sector público en el BCP.

Los depósitos del SPNF a setiembre de 2007, registraron un aumento de G 1.422 millones con relación al del mes anterior, siendo su saldo de G 2.196.043 millones. Esta cifra es superior en 0,1% al registrado en el mes de agosto. De estos depósitos, G 1.553.821 millones corresponden a MN y G 642.223 millones a ME. El aumento de los depósitos del Sector Público está explicado por un aumento de los depósitos del Gobierno Central en G 12.930 millones (0,6%) y por la disminución de los depósitos de las Empresas Públicas en G 10.968 millones (12,5%).

El saldo de los depósitos del Gobierno Central fue de G 2.119.212 millones, de los cuales G 1.549.992 millones corresponden a MN y G 569.220 millones a ME. Del mismo modo, el monto de los depósitos de las Empresas Públicas a este mes registró un saldo de G 76.809 millones, compuesto por G 3.806 millones en MN y G 73.003 millones en ME.

¹⁸ Ley 1.186/97, Ley 797/95, Ley 814/97, Ley 861/95, Ley 1947/02, Ley 1420/99.

¹⁹ Incluye deuda de la Administración Central, Empresas Públicas y Sector Público Financiero.

²⁰ Utilizando el PIB corriente en guaraníes del 2006.

²¹ Incluye la emisión del total de los Bonos Internos.

Gráfico N° 23: Saldo de depósitos del Sector Público no Financiero en el BCP.
En millones de Guaraníes.

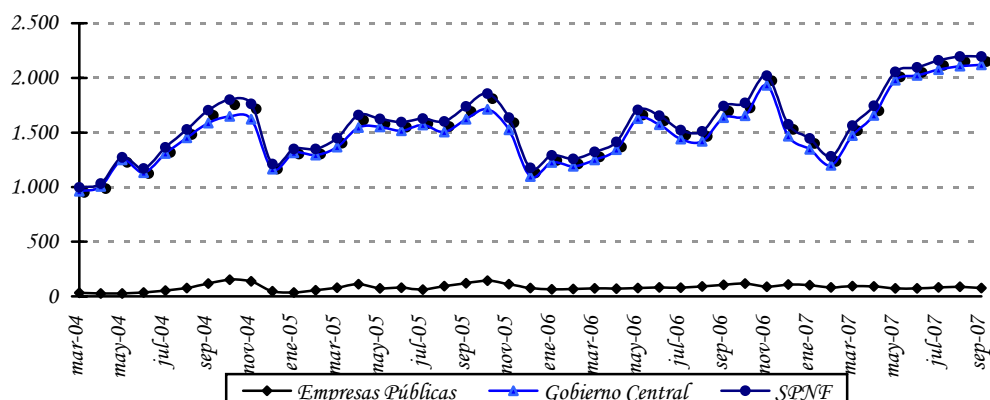

Fuente: Departamento de Estudios Monetarios y Financieros, Gerencia de Estudios Económicos.

C.1. Análisis del Sistema Bancario.

C.1.1. Cuentas Activas.

Al mes de setiembre del 2007, el saldo de Activos del Sistema Bancario fue de $\text{G } 20.582,4$ mil millones, lo que implica un incremento de $\text{G } 417,0$ mil millones (2,1%) con relación al mes de agosto de 2007. Con respecto al mismo mes del año anterior, esta cuenta registró un aumento de $\text{G } 4.823,7$ mil millones (30,6%).

Tabla N° 10: Cuentas del Activo del Sistema Bancario.
En Miles de Millones de Guaraníes.

CONCEPTO/ PERIODO	Set-06	Ago-07	Set-07	Var. %	
				Mensual	Interanual
ACTIVOS	15.758,7	20.165,4	20.582,4	2,1	30,6
Disponibles	3.925,9	4.850,1	4.974,8	2,6	26,7
Valores Públicos y Privados	3.126,2	4.605,0	4.477,5	-2,8	43,2
Créditos Vigentes Sector Financiero	1.590,0	1.668,5	1.544,2	-7,5	-2,9
Créditos Vigentes Sector No Financiero	6.413,6	8.401,7	8.937,9	6,4	39,4
Créditos Diversos	154,8	154,9	164,8	6,4	6,5
Créditos Vencidos	173,2	79,5	78,9	-0,8	-54,5
Inversiones	89,0	98,1	92,5	-5,8	3,9
Bienes de Uso	270,7	292,4	295,8	1,2	9,3
Cargos Diferidos	15,3	15,1	16,0	5,7	4,8

Fuente: Balance Consolidado de Bancos, Superintendencia de Bancos.

El alza mensual de los Activos del Sistema Bancario en el mes de setiembre se debió a las variaciones positivas registradas en las cuentas: Disponibles, Créditos Vigentes por Intermediación Financiera Sector No Financiero, Créditos Diversos, Bienes de Uso y Cargos Diferidos. En el mes de análisis se resalta la disminución mensual de las cuentas Valores Públicos, Créditos Vigentes por Intermediación Financiera Sector Financiero, Créditos Vencidos por Intermediación Financiera e Inversiones.

En término interanual, se observa un notorio crecimiento de Valores Públicos y Privados (43,2%), Créditos Vigentes por Intermediación Financiera Sector No Financiero (39,4%), acompañado de una reducción de Créditos Vencidos (54,5%).

C.1.2. Cuentas Pasivas.

El saldo total de Pasivos del Sistema Bancario al mes de setiembre se ubicó en ₡ 18.295,2 mil millones, lo que representa un incremento de ₡ 462,3 mil millones (2,6%) respecto a agosto de 2007. Al compararlo con el mismo mes del año anterior, esta cuenta refleja una variación positiva de ₡ 4.474,1 mil millones (32,4%).

La suba mensual en el Pasivo del Sistema Bancario se debió al aumento de las cuentas Obligaciones por Intermediación Financiera del Sector Financiero, Obligaciones por Intermediación Financiera del Sector No Financiero, Obligaciones Diversas y Provisiones y Previsiones. Se destaca que el Patrimonio de los Bancos registró una reducción en el periodo analizado.

Tabla N° 11: Cuentas del Pasivo del Sistema Bancario.
En Miles de Millones de Guaraníes.

CONCEPTO/ PERIODO	Set-06	Ago-07	Set-07	Var. % Mensual	Var. % Interanual
PASIVOS	13.821,1	17.832,8	18.295,2	2,6	32,4
<i>Obligaciones Sector Financiero</i>	1.345,4	1.997,7	2.071,7	3,7	54,0
<i>Obligaciones Sector No Financiero</i>	12.137,6	15.516,2	15.798,9	1,8	30,2
<i>Obligaciones Diversas</i>	169,3	141,7	238,4	68,3	40,9
<i>Provisiones y Previsiones</i>	168,8	177,2	186,1	5,0	10,3
PATRIMONIO	1.937,6	2.332,6	2.287,2	-1,9	18,0

Fuente: Balance Consolidado de Bancos, Superintendencia de Bancos.

C.1.3. Depósitos del Sector Privado en el Sistema Bancario y Créditos del Sistema Bancario al Sector Privado.

a. Depósitos.

El continuo crecimiento de los depósitos del sector privado en el sistema bancario, registrado en el periodo 2003-2007, representa un indicador clave que señala una mayor consolidación del sistema bancario. Al mes de a setiembre de 2007, los depósitos totales del sector privado alcanzaron un nivel de ₡ 13.497,3 mil millones, lo cual representa un aumento mensual de 1,2% y un incremento interanual de 29,9%.

El dinamismo interanual en los depósitos totales se debe al aumento de los depósitos del sector privado en MN y ME (expresados en dólares), que crecieron en 48,2% y 21,9%, respectivamente. El incremento interanual de los depósitos en MN está explicado por el alza de todos los rubros: Depósito de Ahorro a Plazo (199,2%), Certificados de Depósito de Ahorro (50,9%), Cuentas Corrientes (51,4%) y Depósitos de Ahorro a la Vista (31,1%).

En términos mensuales los depósitos en MN crecieron en 1,6%. Los depósitos del sector privado en ME, expresados en dólares, alcanzaron un nivel de USD 1.267,0 millones, superior en 1,9% al monto verificado en agosto de 2007.

Como hecho resaltante se destaca la elevada concentración de los depósitos a la vista en MN (Cuentas Corrientes y Ahorros a la Vista) que mantiene el sector privado en los bancos, representando la proporción de dichos depósitos el 78,7%. Este comportamiento es similar en los depósitos en ME, siendo la proporción de 76,8% a setiembre de 2007.

Gráfico N° 24: Depósitos del Sector Privado en el Sistema Bancario.
Variación Interanual.

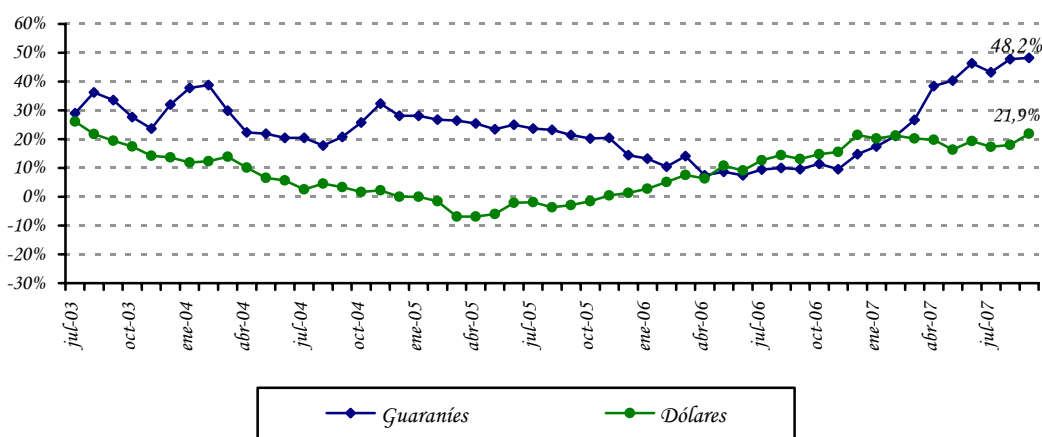

Fuente: Departamento de Estudios Monetarios y Financieros, Gerencia de Estudios Económicos.

Gráfico N° 25: Estructura de los Depósitos del Sector Privado en el Sistema Bancario en MN y ME.

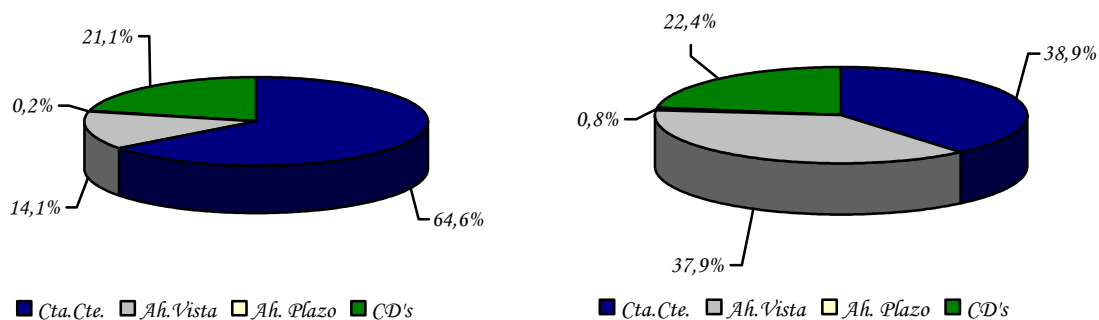

Fuente: Departamento de Estudios Monetarios y Financieros, Gerencia de Estudios Económicos.

La mayor predisposición del público de destinar sus recursos en depósitos bancarios en MN resulta de un proceso de desdolarización de la economía. La composición estructural de los depósitos en el mes de setiembre de 2007 indica que el 47,2% de los depósitos bancarios del sector privado están expresados en ME, nivel inferior en 6,5 puntos porcentuales al registrado en setiembre de 2006. Obviamente, esto es señal de una mayor confianza del público en la moneda doméstica y del desincentivo provocado por la constante baja en la cotización del dólar.

b. Créditos.

Desde julio de 2004 se percibe una continua recuperación de los créditos totales bancarios al sector privado. Esta evolución se debe preferentemente al permanente incremento de los créditos en MN, contrarrestada por la evolución negativa de los créditos bancarios al sector privado en ME en el periodo sep-04/ago-05.

En el presente mes se observa un avance, tanto en los créditos en moneda nacional como en los créditos en moneda extranjera. Los créditos bancarios totales al sector privado se ubicaron en un nivel de ₡ 8.898,9 mil millones, representando un alza mensual de 6,0%, explicada por la variación positiva en los créditos en moneda nacional y en moneda extranjera (expresados en dólares) de 5,6% y 7,8%, respectivamente. Interanualmente, los préstamos verificaron un incremento de 35,3%. El buen desempeño interanual que registraron los créditos totales se debe principalmente al incremento de los créditos en MN y ME, que se situaron en niveles de ₡ 4.781,1 mil millones y USD 818,7 millones y verificaron crecimientos de 34,5% y 45,3%, respectivamente.

Gráfico N° 26: Crédito del Sistema Bancario al Sector Privado. Variación Interanual.

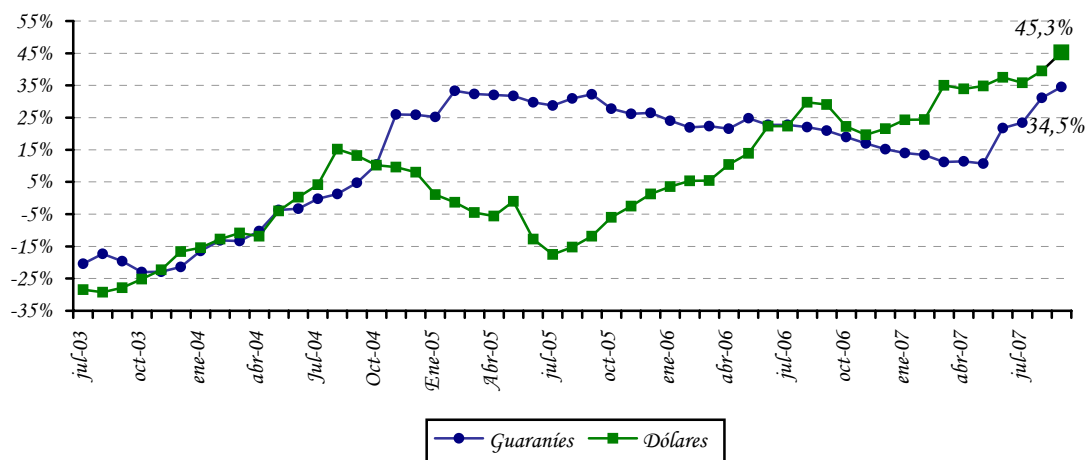

Fuente: Departamento de Estudios Monetarios y Financieros, Gerencia de Estudios Económicos.

La evolución de la desdolarización de los créditos bancarios al sector privado ha sido más acentuada que la de los depósitos. Se argumenta que el menor nivel de dolarización de la cartera crediticia bancaria al sector privado, que a setiembre de 2007 representó el 46,3% del total de la cartera se debe, en parte, a una política orientada a un mejor control de riesgo cambiario por parte de las entidades bancarias.

Gráfico N° 27: Dolarización del Sistema Bancario. Depósitos, Créditos y Morosidad.

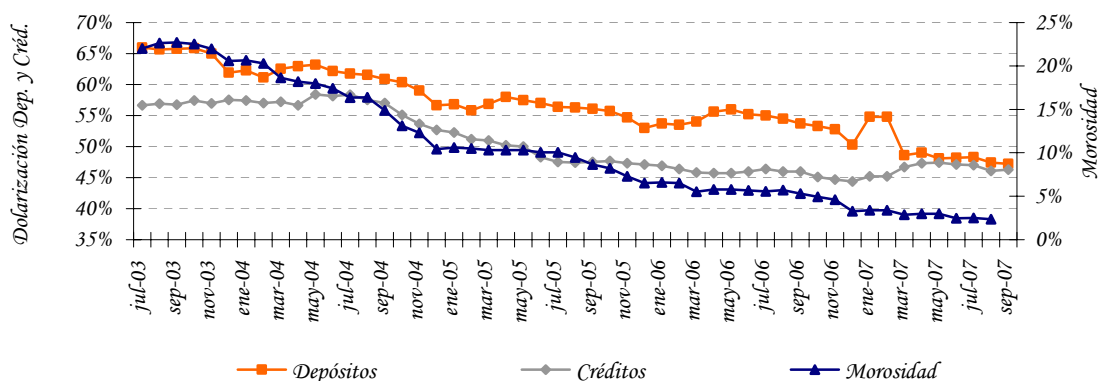

Fuente: Departamento de Estudios Monetarios y Financieros, Gerencia de Estudios Económicos.

C.1.4. Fuentes y Usos de Fondos del Sistema Bancario.

El cuadro de Fuentes y Usos del Sistema Bancario indica la capacidad que tiene el sistema de generar recursos, así como la utilización de los mismos. Los valores consignados en el cuadro son flujos e indican variaciones del stock de cada cuenta.

El sistema bancario registró una variación mensual positiva en sus fuentes de recursos en MN en ₡ 227,3 mil millones. Las cuentas que principalmente originaron el aumento de fuentes de recursos fueron los Depósitos del Sector Privado en ₡ 112,2 mil millones, Obligaciones con el BCP en ₡ 3,4 mil millones y Pasivos Netos No Clasificados en ₡ 166,4 mil millones. El crecimiento de los recursos disponibles motivó, especialmente, el alza en los Créditos al Sector Privado en ₡ 253,3 mil millones, Créditos al Sector Público en ₡ 33,0 mil millones y Depósitos en el BCP en ₡ 93,1 mil millones.

Las fuentes de recursos en ME tuvieron un aumento mensual de USD 47,2 millones, especialmente por el incremento de los Depósitos del Sector Público en USD 24,0 millones, y Depósitos del Sector Privado en USD 23,4 millones. Ello motivó la variación positiva de los Créditos al Sector Privado en USD 59,0 millones, Depósitos en el BCP en USD 6,3 millones y Otros Activos en USD 8,2 millones.

Tabla Nº 12: Fuentes y Usos de Fondos del Sistema Bancario.
En Millones de Guaraníes y Millones de Dólares.

CONCEPTO	Mensual		Interanual	
	MN	ME (USD)	MN	ME (USD)
TOTAL DE FUENTES	227.254	47,2	3.223.127	304,8
Depósitos	102.789	47,4	2.833.163	272,5
Sector Público	-9.462	24,0	517.154	44,8
Sector Privado	112.252	23,4	2.316.009	227,7
Bonos y Otros Valores Emitidos	0	0,0	-1	0,0
Pasivos Externos M y L Plazo	0	0,0	0	0,0
Obligaciones con el BCP	3.379	-0,2	13.921	-1,4
Pasivos Netos No Clasificados	166.428	0,0	26.434	33,7
Capital y Reservas	-45.343	0,0	349.609	0,0
TOTAL DE USOS	227.254	47,2	3.223.127	304,8
Activos Internacionales Netos	0	-25,7	0	1,1
Créditos Sector Privado	253.345	59,0	1.227.208	255,3
Créditos Sector Público	32.967	-0,5	244.984	-3,7
IRM	-152.194	0,0	1.088.225	0,0
Depósitos en BCP	93.136	6,3	662.710	52,1
Otros Activos Netos No Clasificados	0	8,2	0	0,0

Fuente: Balance Monetario.

Interanualmente, las fuentes de recursos de los bancos registraron un ascenso en MN en G 3.223,1 mil millones; entre las principales cuentas que incidieron se encuentran los Depósitos del Sector Público, Depósitos del Sector Privado, Obligaciones con el BCP, Pasivos Netos No Clasificados y Capital y Reservas. El mayor nivel de recursos produjo el aumento de las cuentas Créditos al Sector Privado, Créditos al Sector Público, Colocación en IRM y Depósitos en el BCP. Por su parte, en ME se verificó un aumento en USD 304,8 millones, proveniente principalmente de Depósitos del Sector Privado, Depósitos del Sector Público y Pasivos Netos No Clasificados, que fueron destinados preferentemente a Créditos al Sector Privado y Depósitos en el BCP.

Apartado 2. Evolución de las tasas de interés bancaria en moneda nacional.

En el 2007 las tasas de interés pasivas y activas del sistema bancario, continuaron su senda decreciente, que se inició desde principios del 2003, llegando a niveles mínimos históricos. Varios factores explican la disminución de las tasas del sistema bancario. La concentración del sector, debido al retiro de varios bancos a resultas de la crisis del 2002, la gran acumulación de liquidez en el proceso de recuperación de esta crisis, la disminución de las expectativas de devaluación y la disminución de las tasas internacionales de interés, han sido factores claves de este proceso.

Se observa, en el siguiente gráfico, que la tendencia decreciente de las diversas tasas de interés pasivas en moneda nacional surge a inicios del 2003, periodo en que los depósitos del sector privado en moneda nacional inician una senda de crecimiento significativa. En el año 2006 y mediados de 2007, la tasa de interés pasiva en moneda nacional se ubica en torno a 0,7%. Se destaca una tendencia positiva de la tasa de interés en moneda nacional de depósitos a plazo y de los CDA, no obstante, su efecto en la tasa pasiva promedio ponderado es mínima considerando su baja participación.

Tasas Pasivas Bancarias en Moneda Nacional

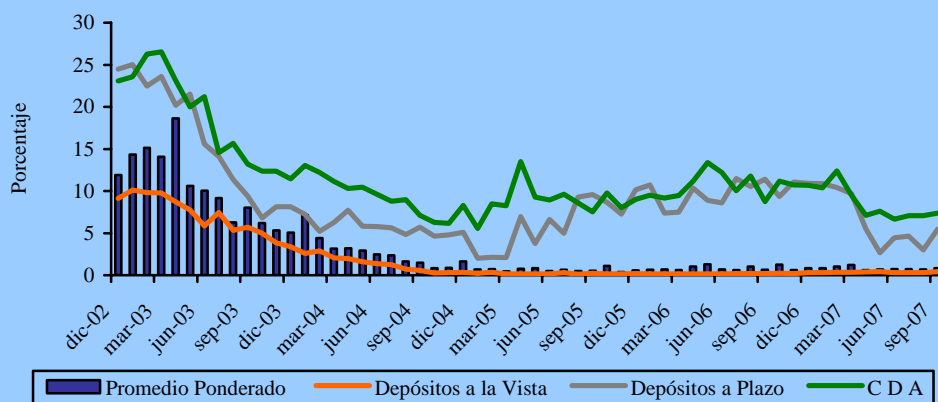

Fuente: Departamento de Estudios Monetarios y Financieros, Gerencia de Estudios Económicos.

El continuo crecimiento de los depósitos bancarios en moneda nacional ha sido el principal factor que ha incidido para que la tasa de captación bancaria mantenga una tendencia a la baja. El permanente e importante incremento de los recursos de captación bancarios en moneda nacional no resultó en un dinamismo de igual magnitud del crédito, mas bien llevó a una elevada posición de liquidez bancaria.

Igualmente, desde inicios del 2003, se observa una caída continua de las tasas activas bancarias. En la dinámica de disminución de las tasas activas parece haber primado dos factores: (i) la disminución de las tasas pasivas y la acumulación de liquidez bancaria en moneda doméstica; (ii) la disminución de las expectativas de depreciación de la moneda local asociada a la apreciación real del guaraní. En esta dinámica no se considera que haya sido un factor de relevancia la disminución del riesgo de crédito percibido por el sector bancario. La tasa de interés activa en moneda nacional registró un nivel en torno a 26,5% en el año 2006. Al excluir las tasas de sobregiro y tarjetas de crédito, que constituyen las de mayor costo en las modalidades de financiación bancaria y que han sido las más rígidas, es decir que no acompañaron en la misma magnitud el descenso generalizado de las tasas; el promedio alcanzado de la tasa activa es de 17,1%. A fines del tercer trimestre del presente año la tasa de interés activa en moneda nacional, registra un nivel de 24,78%.

Tasas Activas Bancarias en Moneda Nacional

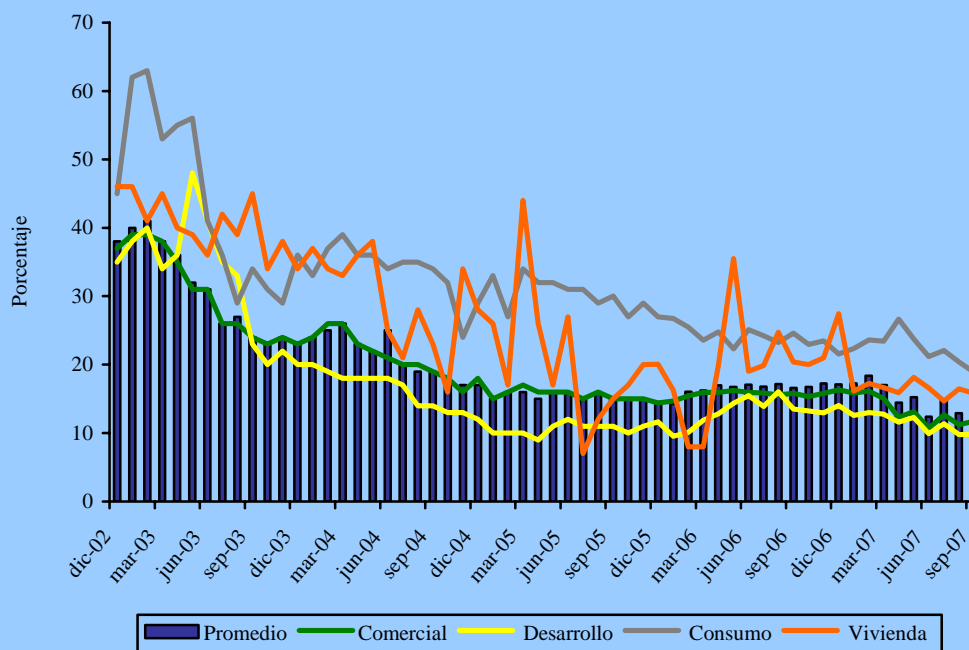

Fuente: Departamento de Estudios Monetarios y Financieros, Gerencia de Estudios Económicos.

C.2. Análisis de las Empresas Financieras.

C.2.1. Cuentas Activas.

El total de Activos de las empresas financieras sumó ₡ 2.272,6 mil millones, lo cual representa un aumento en término mensual de ₡ 65,6 mil millones (3,0%). En comparación al mismo mes del año anterior, los activos presentaron un crecimiento de ₡ 504,5 mil millones (28,5%).

El incremento mensual de los Activos de las empresas financieras se debió al alza que registraron las cuentas: Disponibles, Créditos Vigentes por Intermediación Financiera Sector Financiero, Créditos Vigentes por Intermediación Financiera Sector No Financiero, Créditos Diversos, Bienes de Uso y Cargos Diferidos. En tanto, obtuvieron variaciones negativas los rubros Valores Públicos, Créditos Vencidos e Inversiones.

Tabla N° 13: Cuentas del Activo del Sector Empresas Financieras.
En Miles de Millones de Guaraníes.

Concepto	Set-06	Ago-07	Set-07	Var. %	
				Mensual	Interanual
ACTIVOS	1.768,2	2.207,1	2.272,6	3,0	28,5
Disponibles	275,7	337,7	355,4	5,2	28,9
Valores Públicos y Privados	82,5	75,5	73,5	-2,6	-10,9
Créditos Vigentes - Sector Financiero	12,8	38,4	38,7	0,7	201,3
Créditos Vigentes – Sector No Financiero	1.226,2	1.567,9	1.619,5	3,3	32,1
Créditos Diversos	48,6	49,7	52,6	5,6	8,2
Créditos Vencidos	34,5	31,8	27,6	-13,2	-19,9
Inversiones	20,1	22,1	20,9	-5,3	3,9
Bienes de Uso	61,1	75,1	75,5	0,6	23,5
Cargos Diferidos	6,6	8,8	8,9	1,5	34,5

Fuente: Balance Consolidado de Empresas Financieras, Superintendencia de Bancos.

C.2.2. Cuentas Pasivas.

El saldo de las cuentas pasivas a fines de setiembre de 2007 totalizó ₡ 1.875,1 mil millones, cifra que representa una variación positiva mensual de ₡ 54,2 mil millones (3,0%). En términos interanuales, esta cuenta denotó un incremento de ₡ 433,4 mil millones (30,1%).

El aumento mensual en el Pasivo de las empresas financieras se explica por el alza que registraron todas las cuentas, Obligaciones por Intermediación Financiera del Sector

Financiero, Obligaciones por Intermediación Financiera del Sector No Financiero, Obligaciones Diversas y Provisiones y Previsiones. En tanto, se destaca que el Patrimonio de las empresas financieras obtuvo un incremento de 2,9% mensual y 21,8% interanual.

Tabla N° 14: Cuentas del Pasivo del Sector Empresas Financieras.
En Miles de Millones de Guaraníes.

Concepto	Set-06	Ago-07	Set-07	Var. %	
				Mensual	Interanual
PASIVOS	1.441,7	1.820,8	1.875,1	3,0	30,1
Obligaciones Sector Financiero	70,3	133,9	143,9	7,5	104,8
Obligaciones Sector no Financiero	1.320,4	1.633,0	1.674,3	2,5	26,8
Obligaciones Diversas	34,4	38,5	40,6	5,5	18,0
Provisiones y Previsiones	16,5	15,4	16,2	5,4	-1,5
PATRIMONIO	326,5	386,2	397,6	2,9	21,8

Fuente: Balance Consolidado de Empresas Financieras, Superintendencia de Bancos.

C.2.3. Depósitos y Créditos de las Empresas Financieras al Sector Privado.

a. Depósitos.

El saldo de depósitos totales de las empresas financieras se ubicó en ₡ 1.675,6 mil millones. Este nivel representa una variación mensual positiva de ₡ 27,2 mil millones (1,7%). En términos interanuales, los depósitos presentaron un alza de ₡ 344,4 mil millones (25,9%).

El incremento mensual mencionado estuvo propiciado por el aumento de los depósitos en MN y ME, cuyos saldos alcanzaron niveles de ₡ 1.373,5 mil millones (1,9%) y de USD 60,1 millones (1,6%). Igualmente, los depósitos en ME, expresados en guaraníes, aumentaron en ₡ 1,2 mil millones (0,4%), obteniendo un saldo de ₡ 302,1 mil millones.

El incremento interanual de los depósitos en MN de 30,4% se explica por la variación positiva de los Depósitos de Ahorro a la Vista y Certificados de Depósitos de Ahorro que crecieron en ₡ 101,5 mil millones (43,2%) y ₡ 219,5 mil millones (26,9%), respectivamente. Asimismo, los depósitos en ME, expresados en dólares americanos, subieron interanualmente en USD 8,4 millones (16,2%).

Finalmente, la composición estructural de los depósitos en el mes de setiembre de 2007 indica que el 82,0% del total corresponde a depósitos en MN y el 18,0% a depósitos en ME. Estos niveles de participación son próximos a los observados en el mismo período del año anterior, no obstante, se aprecia un repunte en la proporción de los depósitos en MN en el último periodo.

b. Créditos.

El saldo total de préstamos de las empresas financieras al sector privado, al mes de setiembre de 2007, alcanzó la suma de ₡ 1.679,1 mil millones, lo que representa un aumento de ₡ 36,2 mil millones (2,2%) respecto al mes anterior. La variación positiva observada se debe al avance de los créditos en MN y en ME. Por otro lado, en comparación a setiembre de 2006, los préstamos totales registraron una subida de ₡ 383,9 mil millones (29,6%). Es importante notar que, el incremento interanual del crédito responde a un aumento tanto de los créditos en MN (26,0%) como en los créditos en ME, expresados en dólares americanos (60,6%). De igual manera, el crédito en ME, expresado en guaraníes, verifica un importante aumento respecto a setiembre de 2006 (50,4%).

Se destaca que el saldo de los créditos otorgados en MN registró un incremento mensual de ₡ 26,5 mil millones, alcanzando un saldo de ₡ 1.385,8 mil millones. En tanto, el saldo de los préstamos en ME, expresados en guaraníes, se ubicó en ₡ 293,3 mil millones, lo que representó un aumento mensual de ₡ 9,8 mil millones (3,4%). Por su parte, los créditos en ME, expresados en dólares americanos, registraron un saldo de USD 58,3 millones (4,7%).

Por último, se puede observar que a fines de setiembre de 2007, el 82,5% de los créditos totales correspondieron a préstamos en MN y el 17,5% a créditos en ME, niveles próximos a los alcanzados en setiembre de 2006.

C.2.4. Fuentes y Usos de Fondos de Empresas Financieras.

Las fuentes de fondeo de las empresas financieras tuvieron un aumento mensual en MN y en ME. En este sentido, el alza en las captaciones de las empresas financieras incidió positivamente en los rubros Créditos al Sector Privado y Otros. Asimismo, en término interanual se observó un incremento tanto de las fuentes en MN y en ME, influyendo en forma positiva principalmente en los Créditos al Sector Privado, Crédito al Resto del Sector Financiero, Colocaciones en IRM, Depósitos en el BCP y Otros.

El incremento mensual en las fuentes de recursos en MN fue de ₡ 36,9 mil millones. Esta variación positiva está relacionada con el incremento de los Depósitos del Sector Privado en ₡ 26,0 mil millones, Obligaciones con el BCP en ₡ 0,5 mil millones y Capital y Reservas en ₡ 11,3 mil millones. El aumento de los recursos disponibles motivó, especialmente, el alza de Créditos al Sector Privado en ₡ 26,5 mil millones y Otros ₡ 12,1 mil millones. Con relación a las fuentes en ME, el ascenso mensual fue de USD 2,5 millones, el cual estuvo propiciado por el alza de Depósitos del Sector y Pasivos Netos No Clasificados.

En términos interanuales, las fuentes de recursos de las empresas financieras registraron un alza en MN y en ME de ₡ 389,8 mil millones y USD 20,8 millones, respectivamente. Las principales cuentas que incidieron en la suba de los recursos en MN fueron Depósitos del Sector Privado en ₡ 319,9 mil millones y Capital y Reservas en ₡ 71,0 mil millones.

Consecuentemente, los Créditos al Sector Privado aumentaron en ₡ 285,6 mil millones, Crédito al Resto del Sector Financiero en ₡ 1,8 mil millones, Colocaciones en Instrumentos de Regulación Monetaria en ₡ 3,7 mil millones, Depósitos en el BCP en ₡ 26,1 mil millones y Otros en ₡ 73,0 mil millones.

Por su parte, el alza interanual de los recursos en ME se debió principalmente al aumento de los Depósitos del Sector Privado en USD 5,4 millones, Bonos y Otros Valores Emitidos en USD 3,0 millones y Pasivos Netos No Clasificados en USD 12,5 millones. Estos recursos fueron aplicados en Créditos al Sector Privado en USD 22,0 millones y Depósitos en el BCP en USD 0,9 millones.

Tabla N° 15: Fuentes y Usos de Fondos de Empresas Financieras.
En Millones de Guaraníes y Millones de Dólares.

Concepto	Mensual		Interanual	
	MN	ME (USD)	MN	ME (USD)
TOTAL DE FUENTES	36.916	2,5	389,813	20,8
Depósitos	25.063	0,9	320.799	5,4
Sector Público	-961	0,0	857	0,0
Sector Privado	26.024	0,9	319.942	5,4
Bonos y Otros Valores Emitidos	0	0,0	-129	3,0
Pasivos Externos M y L Plazos	0	0,0	0	0,0
Obligaciones con el BCP	523	0,0	-1.903	0,0
Pasivos Netos No Clasificados	0	1,5	0	12,5
Capital y Reservas	11.329	0,0	71.045	0,0
TOTAL DE USOS	36.916	2,5	389.813	20,8
Activos Internacionales Netos	0	0,0	0	0,2
Créditos Sector Privado	26.465	2,6	285.642	22,0
Créditos Sector Público	-341	0,0	-408	-2,2
Crédito al Resto del Sector Financiero	-18	0,0	1.841	0,0
IRM	-287	0,0	3.702	0,0
Depósitos en BCP	-994	-0,1	26.062	0,9
Otros Activos Netos	12.091	0,0	72.974	0,0

Fuente: Balance Monetario.

C.3. Préstamos del Banco Central del Paraguay a Bancos y Empresas Financieras.

El saldo de Préstamos otorgados por el BCP a los bancos y empresas financieras, al mes de setiembre de 2007, totalizó ₡ 1.487,7 mil millones, lo que implica una reducción de ₡ 244 millones con relación al mes anterior. Este comportamiento se debió principalmente a la reducción en la cuenta Sobregiros en ME en ₡ 201 millones (1,2%) y Cuentas por Cobrar ME en ₡ 667 millones (1,2%). Por su parte, obtuvo incremento la cuenta Intereses Devengados. Las demás cuentas no registraron movimientos.

C.4. Operaciones Bursátiles.

C.4.1. Instrumentos Financieros Transados.

Las transacciones realizadas en setiembre de 2007 en la Bolsa de Valores y Productos de Asunción S.A., alcanzaron ₡ 7.069 millones, cifra inferior en 64,2% a la registrada en el mes anterior y superior en 43,0% a igual periodo del año anterior. Del monto total de transacciones, las operaciones de Renta Variable registraron un total de ₡ 1.525,0 millones, que representó el 21,6% del total de transacciones. Por su parte, se comercializaron Instrumentos de Renta Fija por valor de ₡ 5.544,0 millones, suma que constituye el 78,4% del total transado.

En el cuadro siguiente se detallan las operaciones bursátiles correspondientes a los meses de agosto y setiembre de 2007, así como también el total del año y sus variaciones.

Tabla N° 16: Instrumentos Financieros Transados en la BVPSA.
En Millones de Guaraníes.

INSTRUMENTOS DE CAPITAL Y DE DEUDA	2007			Var. % Ago/Set-07	Var. % Año 2007
	Agosto	Setiembre	En el Año		
Acciones	14	1.525	1.561	10.792,9	100
Bonos en Guaraníes	1.523	95	50.443	-93,7	-95,2
Bonos USD	17.604	242	40.008	-98,6	-91,8
Cupones en USD	0	0	0	0	0
Cupones en Guaraníes	181	0	234	0	0
Pagarés en Guaraníes	0	0	0	0	0
Pagarés USD	0	0	50	0	0
Certificado de Call Interf.	0	0	0	0	0
Títulos de Inversión en Guaraníes	0	0	0	0	0
Títulos de Crédito en USD	409	5.207	6.897	1.173,1	100
Títulos de Crédito en Guaraníes	1.351	0	3.031	0	0
Total operado	19.731	7.069	102.224	-64,2	43,0

Fuente: Bolsa de Valores y Productos de Asunción S.A.

C.4.2. Índice PDV General.

El índice PDV General cerró en 553,9 puntos en setiembre de 2007, nivel superior con relación al cierre registrado en el mes de agosto de 2007 en 3,5 p.p. Por su parte, el promedio mensual del índice constituido a partir de los valores diarios se incrementó a un nivel de 509,6 puntos. Cabe destacar que la variación interanual al mes de agosto de 2007 del PVD General fue positiva de 20,1%.

Gráfico N° 28: Índice PDV Graf.
Cierre mensual.

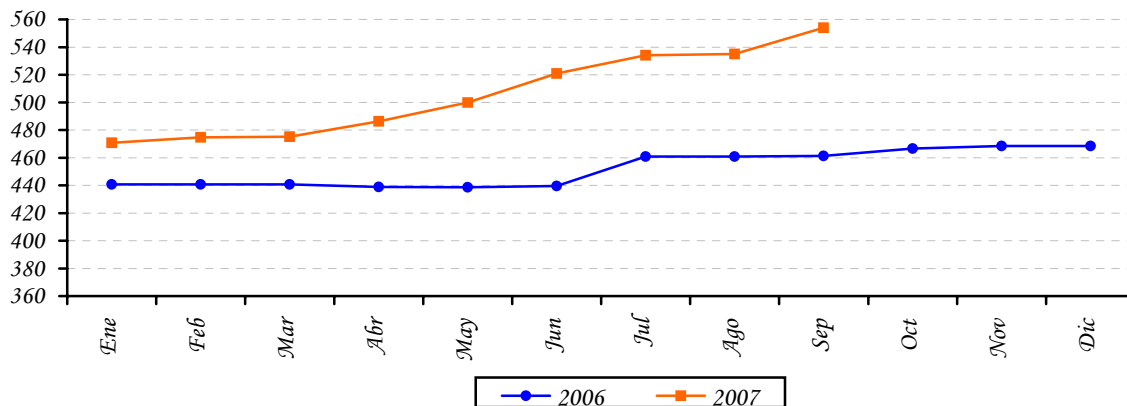

Fuente: Bolsa de Valores y Productos de Asunción S.A.

III. NIVEL DE ACTIVIDAD ECONÓMICA.

A. Indicador Mensual de la Actividad Económica del Paraguay ¹ (IMAEP-1994=100).

A.1. Comportamiento del IMAEP ² al mes de Diciembre del año 2006.

La tasa de evolución correspondiente a la actividad productiva de todos los sectores económicos del año 2006 al mes de diciembre indica una variación acumulada positiva del 5,4% en términos reales y al comparar los niveles de producción respecto al mismo mes del año anterior la tasa se reduce en 0,8%. Mientras tanto la serie desestacionalizada, registra una variación mensual con una caída de 1,3%.³

Los niveles alcanzados, resultan principalmente del buen comportamiento en la producción de los servicios que manifiesta un crecimiento acumulado del orden del 8,0%, siendo el sector de mayor peso como componente en la generación del PIB global. El sector ganadero con un comportamiento expansivo alcanza una tasa de 10,9% y las industrias manufactureras que dan cuenta de una desaceleración desde el mes de noviembre revelando un crecimiento final en el periodo del 4,6%. Las variaciones comparadas corresponden a los niveles acumulados al mes de diciembre del 2006 con relación a igual periodo del año anterior.

Gráfico N° 29: Indicador Mensual de la Actividad Económica del Paraguay.
Base 1994 - Diciembre 2006.

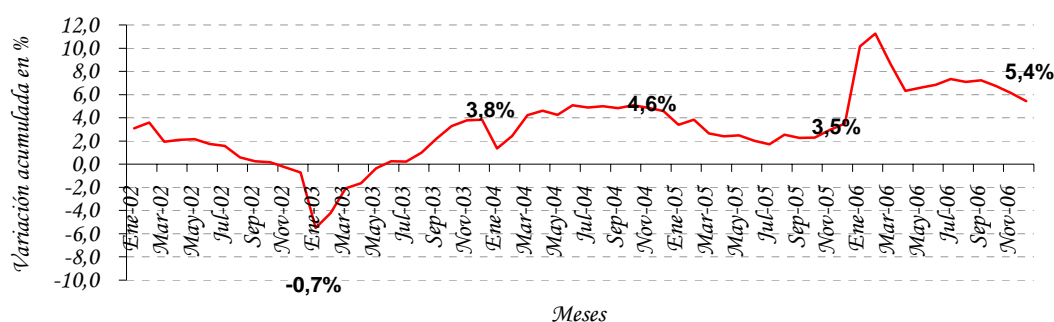

Fuente: Departamento de Cuentas Nacionales y Mercado Interno, Gerencia de Estudios Económicos.

¹ **Nota:** En esta publicación se presenta el comportamiento del IMAEP correspondiente al mes de diciembre de 2006, debido a que la Subsecretaría de Estado de Tributación del Ministerio de Hacienda, se encuentra en pleno proceso de montaje de una nueva plataforma informática para el manejo de sus datos, los cuales constituyen parte importante del insumo empleado para el cálculo de IMAEP.

El Indicador Mensual de la Actividad Económica del Paraguay (IMAEP) pretende entregar señales en el corto plazo sobre la evolución de la economía en términos constantes. El IMAEP incorpora información preliminar y no incluye la totalidad de las informaciones para las actividades económicas que integran el Producto Interno Bruto, por lo que debe considerarse como un indicador de tendencia o dirección de la economía paraguaya en el corto plazo.

² Los índices publicados en forma mensual sufren de modificaciones periódicas producto de la actualización de los datos, dado que estos no se agotan en el momento de su publicación.

³ Las variaciones experimentadas al mes de diciembre de 2006 incorporan los ajustes de series de mayor a menor frecuencia.

Dentro del sector agrícola ⁴, a pesar de la disminución en la producción de soja (-4,7%), que en la campaña 2005/2006 alcanzó un volumen de 3.800.000 toneladas contra las 3.988.000 toneladas registradas en la campaña anterior, y las caídas registradas igualmente con el algodón en rama y el tabaco (-9,1%) y (-3,8%) respectivamente. En cuanto al trigo y en base a los últimos reportes, se constata una caída en la producción del orden del 22,5%. Con estos datos el sector en su conjunto manifiesta un comportamiento positivo creciendo a una tasa acumulada del 0,9% al mes de diciembre del año 2006 respecto al mismo periodo del año anterior. Este comportamiento se ve sustentado por la evolución positiva de los demás productos en donde se destacan el maíz, el arroz y la caña de azúcar que crecen a tasas de 32,5%, 23,5% y 5,9%. Otros componentes fundamentales fueron el buen desempeño de frutas y hortalizas que con una participación del orden del 10,0% dentro del sector creció a una tasa del 3,7% y el de otros productos agrícolas que creció a una tasa del 12,0%.

Gráfico N° 30: Indicador Mensual de la Actividad Económica del Paraguay.
Base 1994 - Diciembre 2006.

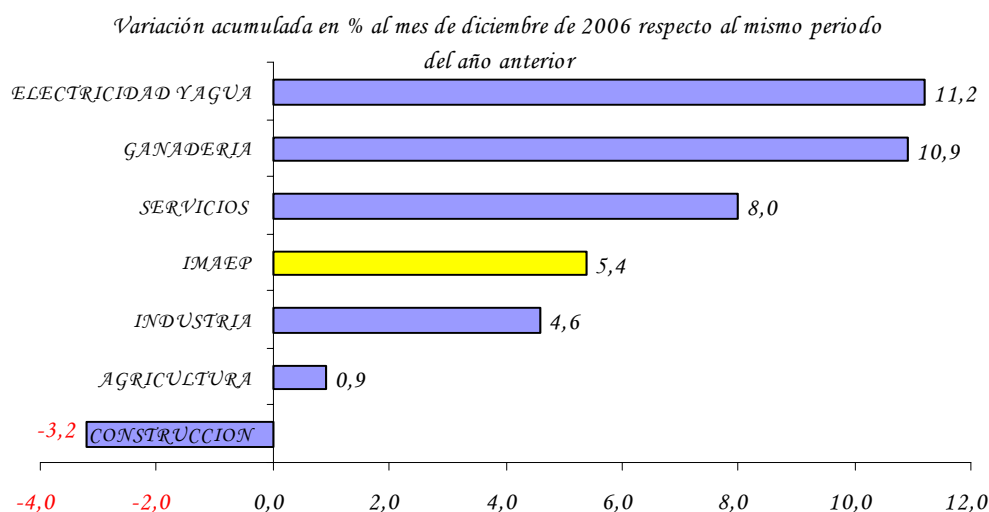

Fuente: Departamento de Cuentas Nacionales y Mercado Interno, Gerencia de Estudios Económicos.

El sector ganadero observa un comportamiento expansivo con un crecimiento acumulado del 10,9% al mes de diciembre del 2006, es importante mencionar que el mayor dinamismo puede notarse sobre todo en el primer semestre del año, observándose una desaceleración en el segundo, siendo en el mes de diciembre más pronunciada. Esto se ve reflejado en el comportamiento de las exportaciones así como en el número de bovinos destinados al consumo interno. Por otro lado los demás componentes del sector también presentan

⁴ Cifras proporcionadas por la Dirección de Estadísticas Agropecuarias del Ministerio de Agricultura y Ganadería al mes de diciembre de 2006, correspondiente a las estimaciones para la campaña agrícola 2005/2006.

comportamientos positivos en términos acumulados en el año, como es el caso de aves, huevos y leche recibida en planta.

El sector manufacturero experimentó una desaceleración en los dos últimos meses del año, por lo que al comparar la producción de noviembre y diciembre en relación a los mismos meses del año anterior, estos disminuyen en un 2,9% y 6,7% respectivamente, afectando al comportamiento final que culmina con un aumento en sus niveles acumulados del 4,6% comparado contra igual periodo del año anterior. Esta desaceleración se da como consecuencia de la disminución en los últimos meses en la producción de productos relevantes como carne vacuna, lácteos, maderas y sobre todo minerales no metálicos dentro del cual se encuentra el cemento portland que atravesó una crisis de producción pronunciada en el mes de diciembre.

A pesar de la disminución en el ritmo de crecimiento al final del periodo se puede observar dentro de la rama de actividad Industrial un comportamiento positivo sostenido en gran medida por la producción de carne, que presenta un aumento acumulado de 15,4%.

Otras de las actividades que manifiestan crecimientos acumulados destacables son la de maquinarias y equipos, maderas, productos lácteos e industria de las bebidas y tabacos y en menor medida la producción de productos textiles. Entre tanto los que presentan comportamientos negativos son la producción de minerales no metálicos, productos metálicos y los productos de molinería y panadería.

El sector de la construcción registra en el mes de diciembre la tasa de variación mas baja si lo comparamos contra noviembre pasado ya que experimenta una disminución el orden del 36,7%, y al compararlo contra el mismo mes del año anterior la caída es del 36,3% cerrando el año con un crecimiento negativo acumulado del 3,2% superior a los 0,1% negativos registrados en noviembre, en referencia al igual periodo del año anterior. En ese sentido uno de los insumos fundamentales del sector es el cemento, cuya producción nacional en el mes de diciembre cae en 73,3% en relación al mes anterior y al compararlo con la producción del mismo mes del año 2005 la producción desciende en 75,1%, observando una variación acumulada negativa en el periodo de 13,6%. Este producto atravesó por una profunda crisis de producción en el mes de diciembre. Mientras tanto las importaciones de cemento registradas en el mes de diciembre superan en un 48,0% a las del mismo mes del año anterior, alcanzando una tasa de variación acumulada positiva de 44,1% en referencia a igual periodo del año anterior. La participación de las importaciones de cemento en el total de la oferta en el mercado interno se encuentra en el orden del 23.1%.

El sector con mayor participación como componente del PIB es el de Servicios, que con una evolución positiva, alcanza un crecimiento acumulado al mes de diciembre de 8,0%, observándose un buen desempeño en los sub-sectores de comunicaciones, transporte, servicios a las empresas y servicios a los hogares. El sub sector que más se destaca por su influencia dentro de los servicios es el comercio, cuyo crecimiento se ve influenciado por el incremento en los márgenes generados por los productos manufactureros, ganaderos y los de importaciones, estos últimos en el periodo presentan un incremento, producto de un mayor

dinamismo en el mercado interno y como consecuencia de una coyuntura favorable (Tipo de cambio bajo y las medidas adoptadas para productos bajo el régimen de turismo).

En el sector de servicios básicos el Indicador Mensual de la Actividad de Electricidad y Agua, según datos proveídos por la Empresa de Servicios Sanitarios del Paraguay (ESSAP) y la Administración Nacional de Electricidad, manifiesta una tasa de variación acumulada positiva al mes de diciembre del 11,2%, y si lo comparamos contra el mes anterior el mismo aumenta en 5,5% y al compararlo con el mismo mes del año 2005 la tasa aumenta en un 23,5%.

Gráfico N° 31: Indicador Mensual de la Actividad Económica del Paraguay.
Base 1994 - Diciembre 2006.

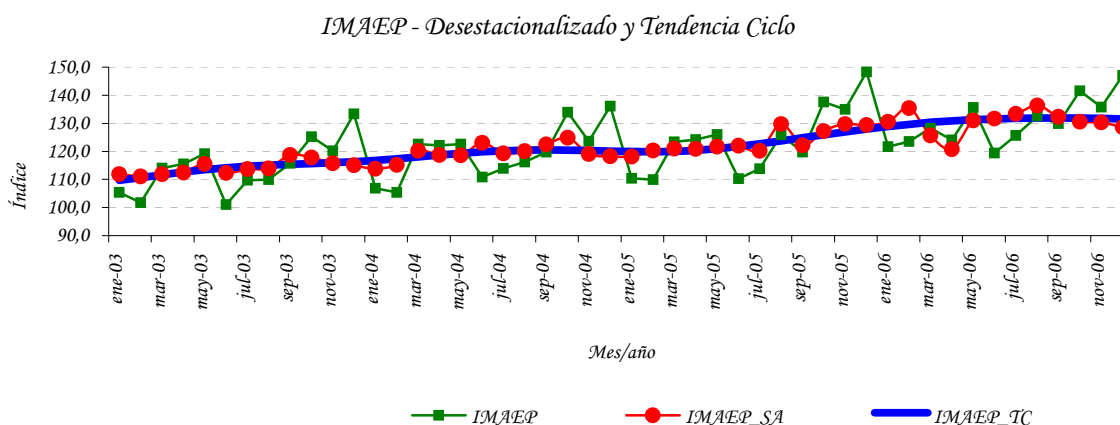

Fuente: Departamento de Cuentas Nacionales y Mercado Interno, Gerencia de Estudios Económicos.

El IMAEP al incorporar información preliminar de los distintos sectores económicos deberá considerarse como un indicador de corto plazo de la tendencia y trayectoria de la economía paraguaya. La principal ventaja del IMAEP frente a las cuentas anuales es su oportunidad, dada ésta por su frecuencia mensual. Esta oportunidad es particularmente apreciada para la toma de decisiones ya sea en el ámbito privado o público.

Sin embargo la mayor oportunidad se obtiene a expensas de la agregación con la cual se publica el indicador de todos los meses. En efecto, la carencia de indicadores mensuales para algunas actividades y la volatilidad mensual de los existentes dificultan la publicación de la evolución de los componentes sectoriales. Respecto a los diversos indicadores sectoriales mensuales disponibles para los usuarios, la principal fortaleza del IMAEP viene dada justamente por su carácter sintético.

Por otro lado una desventaja es su variabilidad y en consecuencia las constantes revisiones a la cual está sometido. Estas revisiones se originan por el hecho de que las fuentes sobre las que se calcula el indicador no se agotan al momento de ser publicado.

Estadísticas del IMAEP Nº 1: Indicador Mensual de la Actividad Económica del Paraguay.
Base 1994=100.

INDICADOR MENSUAL DE ACTIVIDAD ECONOMICA DEL PARAGUAY - IMAEP						
BASE 1994 = 100						
Meses	2004	2005	2006	Variación Porcentual		
				2005/2006		
				Interanual ¹	Acum. 12 m ²	Acum. del per. ³
Ene	106.8	110.4	121.7	10.2	4.0	10.2
Feb	105.4	109.9	123.5	12.4	4.7	11.3
Mar	122.6	123.3	128.3	4.0	4.9	8.7
Abr	122.1	124.2	124.0	-0.1	4.8	6.3
May	122.6	126.0	135.7	7.7	5.2	6.6
Jun	110.8	110.3	119.3	8.2	5.9	6.9
Jul	113.9	113.8	125.7	10.4	6.7	7.4
Ago	116.2	125.9	132.6	5.3	6.4	7.1
Sep	119.8	119.7	129.8	8.5	7.1	7.2
Oct	134.0	137.5	141.6	3.0	7.2	6.7
Nov	123.6	135.0	135.8	0.6	6.4	6.1
Dic	136.2	148.3	147.1	-0.8	5.4	5.4
Prom.	119.5	123.7	130.4			

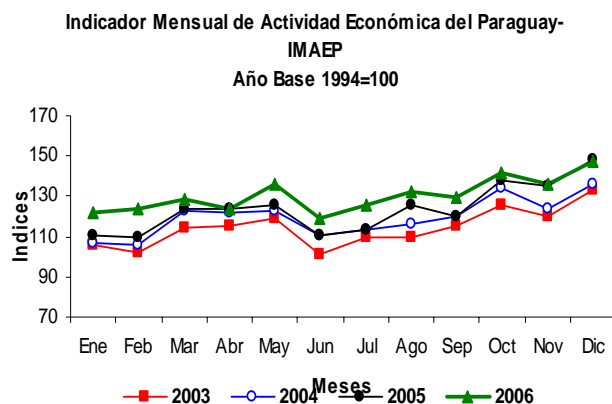

INDICADOR MENSUAL DE LA ACTIVIDAD GANADERA						
BASE 1994 = 100						
Meses	2004	2005	2006	Variación Porcentual		
				2006/2005		
				Interanual ¹	Acum. 12 m ²	Acum. del per. ³
Ene	110.1	126.0	158.2	25.6	16.1	25.6
Feb	98.1	130.1	154.6	18.9	15.3	22.2
Mar	111.8	144.3	169.1	17.2	14.5	20.4
Abr	119.5	149.7	159.3	6.4	12.9	16.6
May	138.7	159.3	212.0	33.1	14.7	20.3
Jun	137.4	158.1	178.3	12.7	14.5	18.9
Jul	128.3	158.1	168.4	6.5	13.1	17.0
Ago	123.9	160.2	168.4	5.1	11.2	15.4
Sep	123.0	129.5	156.0	20.5	12.3	15.9
Oct	140.4	131.6	141.9	7.8	13.5	15.2
Nov	140.5	145.4	139.1	-4.4	12.8	13.4
Dic	151.8	162.0	140.0	-13.5	10.9	10.9
Prom.	127.0	146.2	162.1			

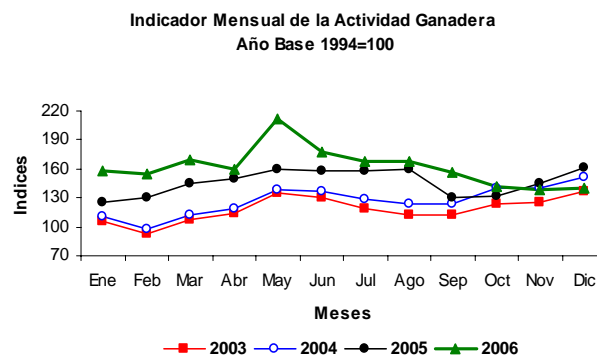

INDICADOR MENSUAL DE LA ACTIVIDAD MANUFACTURERA						
BASE 1994 = 100						
Meses	2004	2005	2006	Variación Porcentual		
				2006/2005		
				Interanual ¹	Acum. 12 m ²	Acum. del per. ³
Ene	111.3	116.6	121.8	4.5	4.5	4.5
Feb	96.7	103.5	120.1	16.0	5.1	9.9
Mar	115.8	119.1	128.5	8.0	5.6	9.2
Abr	113.7	115.3	113.4	-1.7	5.3	6.5
May	116.9	121.2	127.7	5.4	5.4	6.2
Jun	108.1	111.3	125.2	12.5	6.2	7.2
Jul	122.7	120.7	133.9	10.9	7.2	7.8
Ago	122.8	136.6	138.7	1.5	6.4	6.9
Sep	115.4	118.4	128.4	8.5	6.8	7.1
Oct	144.1	141.0	146.2	3.7	7.4	6.7
Nov	117.4	130.2	126.5	-2.9	6.2	5.7
Dic	126.6	140.8	131.4	-6.7	4.6	4.6
Prom.	117.6	122.9	128.5			

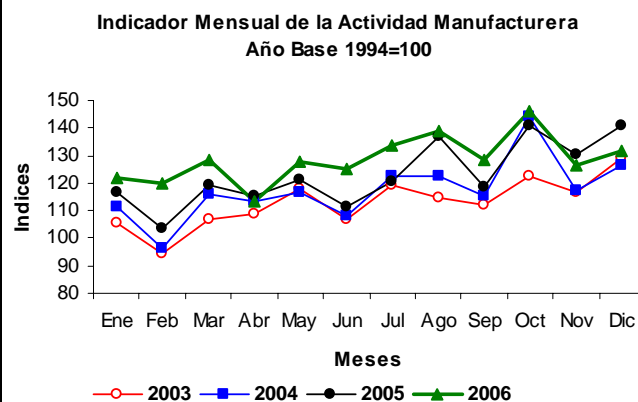

Estadísticas del IMAEP N° 2: Indicador Mensual de la Actividad Económica del Paraguay.
Base 1994=100.

INDICADOR MENSUAL DE LA PRODUCCION DE SERVICIOS BASE 1994 = 100						
Meses	2004	2005	2006	Variación Porcentual		
				2006/2005		
				Interanual ⁵	Acum. 12 m ⁶	Acum. del per. ⁷
Ene	93.4	98.4	113.3	15.2	5.7	15.2
Feb	88.3	93.5	111.5	19.2	6.6	17.1
Mar	108.2	109.4	114.0	4.2	6.9	12.5
Abr	109.5	111.0	112.5	1.3	6.9	9.5
May	110.1	114.4	125.4	9.6	7.4	9.5
Jun	110.6	108.7	118.1	8.7	8.2	9.4
Jul	110.5	107.7	123.3	14.5	9.6	10.1
Ago	108.6	117.6	127.1	8.0	9.6	9.8
Sep	109.1	110.0	122.0	10.9	10.4	9.9
Oct	120.8	130.1	135.5	4.2	10.1	9.3
Nov	111.5	127.7	131.6	3.1	9.1	8.6
Dic	135.3	152.9	157.9	3.2	8.0	8.0
Prom.	109.7	115.1	124.3			

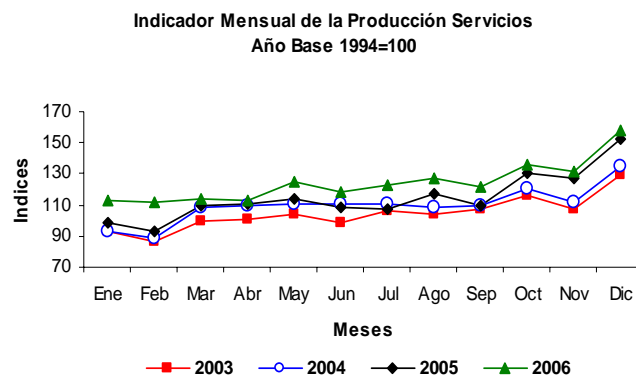

INDICADOR MENSUAL DE LA CONSTRUCCIÓN BASE 1994 = 100						
Meses	2004	2005	2006	Variación Porcentual		
				2006/2005		
				Interanual ⁵	Acum. 12 m ⁶	Acum. del per. ⁷
Ene	96.8	100.2	99.8	-0.3	5.0	-0.3
Feb	90.5	97.8	94.9	-2.9	4.0	-1.6
Mar	91.4	96.2	85.7	-10.9	2.6	-4.6
Abr	88.2	94.4	76.1	-19.3	0.4	-8.2
May	90.5	92.3	90.8	-1.6	0.1	-6.9
Jun	77.2	79.4	91.7	15.5	1.0	-3.8
Jul	84.9	83.9	100.5	19.7	2.6	-0.7
Ago	87.8	94.4	104.2	10.4	2.9	0.7
Sep	89.8	93.7	92.1	-1.7	2.4	0.4
Oct	107.7	99.4	102.7	3.3	3.4	0.8
Nov	88.2	107.0	99.2	-7.2	1.0	-0.1
Dic	86.5	98.6	62.9	-36.3	-3.2	-3.2
Prom.	89.9	94.8	91.7	-3.2		

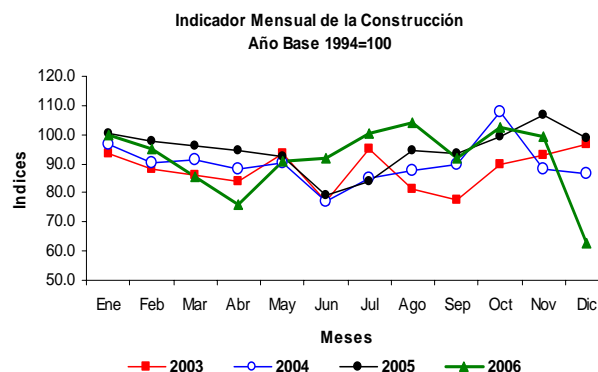

Fuente: Departamento de Cuentas Nacionales y Mercado Interno, Gerencia de Estudios Económicos.

⁵ Variación del mes contra el mismo mes del año anterior.

⁶ Variación del promedio acumulado en los 12 meses respecto del promedio acumulado en igual periodo anterior.

⁷ Variación del promedio acumulado a ese mes respecto al promedio acumulado a igual mes del año anterior.

IV. SECTOR EXTERNO.

A. Aspectos Financieros Internacionales.

A.1. Reservas Monetarias Internacionales.

A fines del mes de setiembre las Reservas Monetarias Internacionales Netas (RIN) llegaron a USD 2.181,5 millones, lo cual implica un aumento de USD 5,7 millones con relación al 31 de agosto de 2007. En comparación al año anterior, las reservas presentan un nivel superior en USD 635,2 millones.

Gráfico N°32: Reservas Internacionales Netas.
En Millones de Dólares.

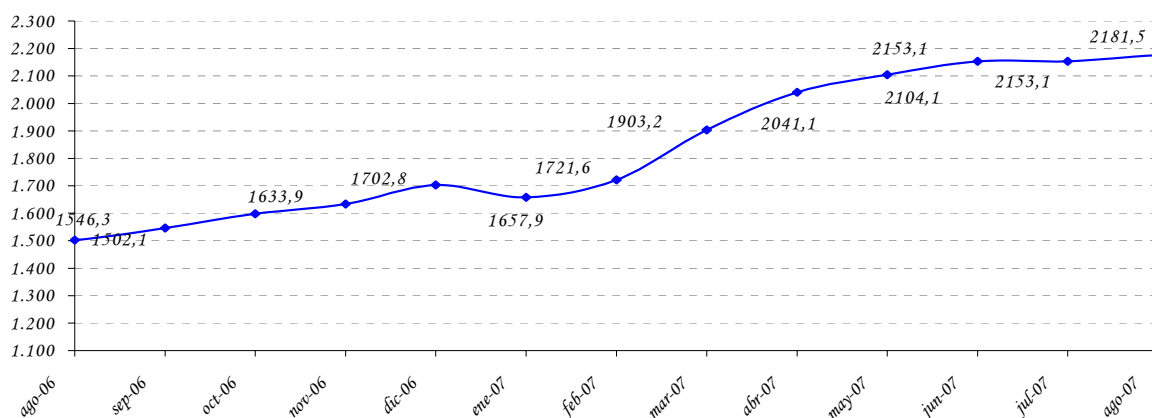

Fuente: Departamento de Economía Internacional, Gerencia de Estudios Económicos.

Este comportamiento de las RIN, con respecto al mes anterior, fue resultado de transacciones netas de 12,8 millones, con un ajuste negativo de 7,1 millones (que incluye variaciones cambiarias y ajuste por momento de registro).

Los ingresos de divisas durante el mes de setiembre ascienden a USD 91 millones, que provienen principalmente Entidades Binacionales (39,5%), de los depósitos en Cuenta Corriente del sistema bancario en el BCP (27%), desembolsos de la deuda pública externa (11,1%), de las exportaciones vía ALADI (5,3%), intereses cobrados (9,6%). Los restantes 7,5% se deben a otras transacciones realizadas por el Banco Central.

Por su parte los egresos de divisas ascienden a USD 78,2 millones, los principales rubros que explican los egresos fueron: venta de divisas por parte del Banco Central (45%), pagos de deuda pública externa (27,6%), extracciones de depósitos en Cuenta Corriente del sistema bancario en el BCP (19,6%). Los restantes 7,8% se deben a las importaciones vía ALADI entre otras.

Tabla N° 17: Variación de RIN.
En Miles de Dólares.

Partida	2007					
	Abril	Mayo	Junio	Julio	Agosto	Setiembre
Com. Exterior (ALADI)	7.121	-566	4.501	3.107	11.126	3.856
Pago Deuda Externa	-14.861	-14.904	-37.717	-38.142	-34.352	-21.584
Otros bienes y servicios	6.908	4.341	13.743	7.977	6.371	7.990
Entes binacionales*	33.270	75.339	38.758	27.836	42.710	35.990
Desembolsos en efectivo Deuda Externa	7.225	6.678	8.088	12.794	9.006	10.082
Sistema Financiero	87.113	21.101	15.038	-8.279	-19.815	-21.319
Encaje legal	-79	18	55	0	0	0
Compra / venta**	45.500	21.201	-9.500	0	-28.495	-30.600
Cta. Cte.	41.692	-118	24.483	-8.279	8.680	9.281
Operaciones del sector público	-490	-17.788	1.769	-5.117	7.038	-2.233
Variación Neta	126.287	74.201	44.180	176	22.084	12.782
Otros ajustes (por tipo de cambio y momento de registro)	11.600	-11.200	4.821	-176	500	-7.100
VARIACION DE RIN	137.887	63.001	49.001	0.0	22.584	5.682

A partir de Julio de 2002, datos de la Gerencia de Operaciones Internacionales-Dpto. de Administración de Reservas.

* Desde marzo de 2002 incluye Ingresos de Itaipú más Royalties y Compensaciones de Yacyretá.

** Desde enero de 2005 las operaciones de Compra/Venta son obtenidos del Departamento de Operaciones de Mercado Abierto.

Fuente: Departamento de Economía Internacional, Gerencia de Estudios Económicos.

A.2.1. Tipo de Cambio Nominal G/USD.

En el mes en análisis se verificó una apreciación nominal promedio del guaraní con respecto al dólar americano de 1,6%, mayor a la apreciación registrada en el mes anterior (0,3%). El tipo de cambio promedio fue de 5.023 G/USD. En términos acumulados e interanuales se han registrado una apreciación del 5,6% y 7,2% respectivamente.

A.2.2. Tipo de Cambio real bilateral.²²

En términos reales nuestra moneda se depreció con respecto al Real Brasileño en 1,3% en el mes de setiembre. El efecto predominante fue la inflación de Brasil. En términos acumulados e interanuales se ha registrado una depreciación de 7,5% y 9,9% respectivamente.

²² TCR Bilateral = Índice tipo de cambio nominal (G / Moneda Extranjera) * Índice de Precios (Extranjero) al Por Mayor
Índice de Precios al Consumidor IPC (Paraguay)

Con el Peso Argentino, el guaraní se apreció en términos reales en 1,5% con respecto al mes anterior, la misma estuvo determinada por la apreciación nominal del guaraní con respecto al Peso. En términos acumulado e interanual se ha registrado una apreciación de 1,6% y 11,8% respectivamente.

Con respecto al Dólar Norteamericano, la moneda nacional se apreció en términos reales en 2,1% con respecto al mes anterior. Esta variación cambiaria se explica por la apreciación nominal del guaraní con respecto al Dólar reforzada por el diferencial de inflación de ambos países. En términos acumulado e interanual se ha observado una apreciación de 6% y 12,3% respectivamente.

Finalmente, el índice de tipo de cambio efectivo real, no experimentó variación alguna, por su parte en término acumulado se ha observado una depreciación de 2% y en término interanual una apreciación de 1,5%.

Gráfico N° 33: Evolución de Índices del Tipo de Cambio Real.
Año Base Promedio de 1995=100.

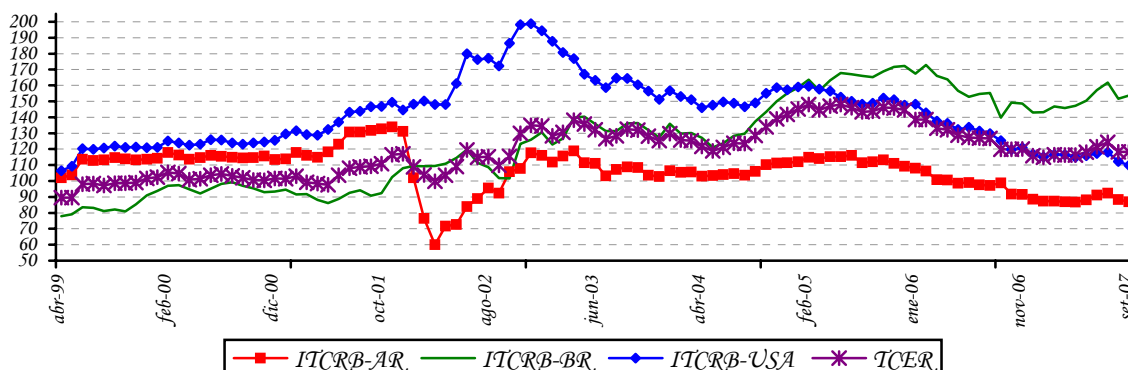

Fuente: Departamento de Economía Internacional, Gerencia de Estudios Económicos.

ITCRB-AR: Tipo de cambio real bilateral respecto al Peso Argentino.

ITCRB-BR: Tipo de cambio real bilateral respecto al Real Brasileño.

ITCRB-USA: Tipo de cambio real bilateral respecto al USD.

TCER: Tipo de cambio efectivo real.

A.3. Ingreso de Divisas de las Entidades Binacionales.

El ingreso efectivo total de divisas al Banco Central del Paraguay, en el mes de setiembre, proveniente de los entes binacionales, ascendió a USD 42,1 millones. Esta cifra indica una disminución de USD 22,7 millones con respecto al monto verificado en setiembre del año anterior, cuando el ingreso fuera de USD 64,8 millones.

La Itaipú Binacional ingresó en el presente mes USD 32 millones, de los cuales corresponde a Regalías (Royalties) y Compensaciones por Cesión de Energía USD 26 millones y a Gastos Administrativos USD 6 millones. Esta última cuenta solo experimenta movimientos desde el Brasil al Paraguay a efectos de complementar en monto necesario para ejecutar el presupuesto de la binacional que es ejecutado en ambos países en las mismas proporciones. El monto total de referencia es superior al registrado en el mismo mes del año anterior en USD 7,4 millones.

Por su parte, la Entidad Binacional Yacyretá ingresó aproximadamente USD 10,1 millones, de las cuales corresponde a Compensaciones por terreno inundado USD 4 millones y a Gastos Administrativos USD 6,1 millones. Se aprecia un incremento de este último rubro, producto del Programa de Terminación de Yacyretá, con lo cual se esta materializando la culminación de las obras complementarias.

B. Comercio Exterior.

El comercio de mercancías al mes de setiembre del 2007 registró un saldo deficitario de USD 2.246,5 cifra inferior en 0,7% al déficit observado en el mismo periodo del año anterior y que alcanzara USD 2.261,6 millones. Esta disminución en el déficit comercial se debe al mayor incremento en los montos de las exportaciones registradas con relación al incremento de las importaciones.

Tabla N° 18: Balanza Comercial Registrada.
En Millones de Dólares.

<i>Año</i>	<i>Importaciones</i>	<i>Exportaciones</i>	<i>Saldo</i>	<i>Var. %</i>
1990	1.193,4	958,7	-234,7	
1991	1.275,4	737,1	-538,3	129,4
1992	1.237,1	656,5	-580,6	7,9
1993	1.477,5	725,2	-752,3	29,6
1994	2.140,4	816,8	-1.323,6	75,9
1995	2.782,2	919,3	-1.862,9	40,7
1996	2.850,5	1.043,4	-1.807,1	-3,0
1997	3.099,2	1.142,8	-1.956,4	8,3
1998	2.470,8	1.014,1	-1.456,7	-25,5
1999	1.725,1	740,8	-984,3	-32,4
2000	2.050,4	869,4	-1.181,0	20,0
2001	1.988,8	990,2	-998,6	-15,4
2002	1.510,2	950,6	-559,6	-44,0
2003	1.865,3	1.241,5	-623,8	11,5
2004	2.657,7	1.626,6	-1.031,1	65,3
2005	3.251,4	1.687,8	-1.563,6	51,6
2006*	5.254,3	1.906,4	-3.347,9	114,1
Ene-Sep -2006*	3.726,3	1.464,7	-2.261,6	
Ene-Sep -2007*	4.636,5	2.390,0	-2.246,5	-0,7

*Cifras preliminares proveídas por el Sistema de Ordenamiento Fiscal Impositivo Aduanero (SOFIA) de la D.N.A.

Fuente: Departamento de Economía Internacional, Gerencia de Estudios Económicos.

B.1.1. Exportaciones Registradas.

El valor de las exportaciones registradas al mes de setiembre del 2007 totaliza USD 2.390,0 millones, lo que representa un aumento del 63,2% con relación al monto al mes de setiembre del año anterior cuando alcanzó USD 1.464,7 millones. Este incremento en las exportaciones se debe al alza en las ventas de semilla de soja, harina de soja, cereales, aceite de soja, maderas, cueros, fibras de algodón, azúcar, prendas de vestir, tabaco, aceites esenciales, y animales vivos por un total de USD 899,7 millones. Por otro lado, el rubro que registra baja es carne, por un total de USD 80,6 millones.

Tabla N° 19: Exportaciones Acumuladas de Principales Rubros.
En Miles de Dólares.

	Ene-Sep 06*	Ene-Sep 07*	Variaciones	
			Absoluta	En %
TOTAL POR RUBROS	1.464.734	2.390.027	925.293	63,2
<u>En Alza</u>	<u>892.883</u>	<u>1.792.594</u>	<u>899.711</u>	<u>100,8</u>
Semilla de soja	398.879	924.992	526.113	131,9
Harina de soja	95.814	224.415	128.601	134,2
Cereales	126.206	197.275	71.069	56,3
Aceites de soja	64.361	189.851	125.490	195,0
Maderas	72.739	83.782	11.043	15,2
Cuero	52.949	58.643	5.694	10,8
Fibras de algodón	25.577	44.979	19.402	75,9
Azúcar	19.503	23.044	3.541	18,2
Prendas de vestir	20.198	20.806	608	3,0
Tabaco	8.649	15.483	6.834	79,0
Aceites esenciales	7.936	9.214	1.278	16,1
Animales vivos	72	110	38	52,8
<u>En Baja</u>	<u>349.460</u>	<u>268.813</u>	<u>-80.647</u>	<u>-23,1</u>
Carne	349.460	268.813	-80.647	-23,1
<u>Otros</u>	<u>222.391</u>	<u>328.620</u>	<u>106.229</u>	<u>47,8</u>

*Cifras preliminares proveídas por el Sistema de Ordenamiento Fiscal Impositivo Aduanero (SOFIA) de la D.N.A.

Fuente: Departamento de Economía Internacional, Gerencia de Estudios Económicos.

Al mes de setiembre del 2007 se ha exportado semilla de soja por un valor de USD 925,0 millones, superior en 131,9% al monto registrado en igual periodo del año pasado en que fue USD 398,9 millones. En términos de volumen, el total remesado fue de 3.805.590 toneladas, 83,9% superior a las 2.068.480 toneladas al mes de setiembre del año anterior.

Tabla N° 20: Exportación Acumulada de Soja y Algodón.
En Miles de Dólares y en Porcentajes.

Año	Algodón	% s/total	Var. %	Soja	%s/total	Var. %	Otros	%s/total	Var. %	Total
1995	268.064	29	77	175.923	19	-21	475.344	52	7	919.331
1996	188.146	18	-30	324.156	31	84	531.143	51	12	1.043.445
1997	72.857	6	-61	493.598	43	52	576.324	50	9	1.142.779
1998	75.419	7	4	440.315	43	-11	498.369	49	-14	1.014.103
1999	61.546	8	-18	307.135	41	-30	372.089	50	-25	740.770
2000	78.493	9	28	285.924	33	-7	504.940	58	36	869.357
2001	83.469	8	6	356.315	36	25	550.421	56	9	990.205
2002	35.961	4	-57	340.685	36	-4	573.954	60	4	950.600
2003	58.098	5	62	516.959	42	52	666.447	54	16	1.241.504
2004	110.080	7	89	578.705	36	12	937.799	58	41	1.626.584
2005	40.289	2	-63	566.188	34	-2	1.081.345	64	15	1.687.822
2006*	34.305	2	-15	439.135	23	-22	1.432.927	75	33	1.906.367
Ene-Sept06*	25.577	2		398.879	27		1.040.278	71		1.464.734
Ene-Sept07*	44.979	2	76	924.992	39	132	1.420.056	59	37	2.390.027

*Cifras preliminares proveídas por el Sistema de Ordenamiento Fiscal Impositivo Aduanero (SOFIA) de la D.N.A.

Fuente: Departamento de Economía Internacional, Gerencia de Estudios Económicos.

Por su parte, las exportaciones de fibras de algodón alcanzaron un valor de USD 45,0 millones, lo que significó un aumento de 75,9% con relación a los USD 25,6 millones de exportaciones al mes de setiembre del año anterior. En términos de volumen, se exportaron 38.939 toneladas, 68,9% superior al volumen exportado al mes de setiembre del 2006 y que alcanzara 23.061 toneladas.

Las exportaciones de aceites de soja totalizaron USD 189,9 millones, con un aumento de 195% con relación a los USD 64,4 millones de exportaciones al mes de setiembre del 2006. En términos de volumen, se exportaron 282.137 toneladas, 97,5% superior al volumen exportado al mes de setiembre del año anterior y que alcanzara 142.863 toneladas.

El rubro de cereales, principalmente el maíz, al mes de setiembre del 2007 representó USD 197,3 millones, superior en 56,3% a lo exportado en el mismo periodo del año anterior cuando alcanzara USD 126,2 millones. El volumen exportado al mes de setiembre de este año alcanzó 1.486.902 toneladas, superior en 7,8% con relación a los envíos al mismo periodo del año pasado cuando fue de 1.378.957 toneladas.

Las exportaciones de harinas alcanzaron un valor de USD 232,2 millones, aumentando en 128,5% con relación a los USD 101,6 millones de exportaciones al mes de setiembre del año anterior. En términos de volumen, se remesaron 1.159.869 toneladas, superior en 84,4% al volumen exportado al mes de setiembre del año 2006 y que alcanzara 628.860 toneladas.

Tabla Nº 21: Exportación Acumulada de Carne.
En Miles de Dólares.

Año 2006*	Brasil		Chile		Rusia		Otros		Total	
	Valor	% s/total	Valor	% s/total	Valor	% s/total	Valor	% s/total	Valor	% s/total
Enero	1.707	6	5.869	20	15.951	54	5.891	20	29.418	
Febrero	992	3	7.315	24	14.015	45	8.799	28	31.121	49
Marzo	1.874	5	10.738	29	16.049	44	8.079	22	36.740	-8
Abril	1.149	4	8.428	25	19.168	57	4.885	15	33.630	-40
Mayo	1.303	3	10.687	25	25.779	61	4.827	11	42.596	-1
Junio	0	0	8.758	17	31.040	59	12.445	24	52.243	158
Julio	943	2	8.121	20	24.379	61	6.243	16	39.686	-50
Agosto	2.313	6	10.623	27	22.584	57	4.172	11	39.692	-33
Setiembre	621	1	10.996	25	29.501	67	3.216	7	44.334	-23
Total	10.902	3	81.535	23	198.466	57	58.557	17	349.460	
Año 2007*										
Enero	1.260	5	8.797	35	8.744	35	6.149	25	24.950	
Febrero	896	4	9.539	37	8.924	35	6.180	24	25.539	1
Marzo	1.343	5	11.627	41	7.916	28	7.591	27	28.477	23
Abril	1.008	4	12.028	45	8.448	32	5.279	20	26.763	-30
Mayo	149	0	12.787	37	11.734	34	10.244	29	34.914	94
Junio	1.857	6	9.877	33	8.943	30	9.280	31	29.957	-9
Julio	1.261	4	9.596	33	9.856	34	8.170	28	28.883	-12
Agosto	1.112	3	10.725	28	18.295	48	7.722	20	37.854	-5
Setiembre	80	0	10.132	32	15.945	51	5.319	17	31.476	-31
Total	8.966	3	95.108	35	98.805	37	65.934	25	268.813	

*Cifras preliminares proveídas por el Sistema de Ordenamiento Fiscal Impositivo Aduanero (SOFIA) de la D.N.A.

Fuente: Departamento de Economía Internacional, Gerencia de Estudios Económicos.

Por último, las exportaciones de carne totalizaron USD 268,8 millones, monto inferior en 23,1% a los USD 349,5 millones al mes de setiembre del 2006. En términos de volumen, se exportaron 116.465 toneladas de carne, con una disminución del 20,5% con relación a las 146.529 toneladas al mes de setiembre del 2006.

Esta disminución en el total de las ventas de la carne se debe en gran medida a los menores envíos a Rusia, alcanzando al mes de setiembre del 2007 USD 98,8 millones, en tanto que al mes de setiembre del año anterior se remesaron USD 198,5 millones, siendo la caída del 50,2%.

B.1.2. Importaciones Registradas.

Al mes de setiembre del 2007, las importaciones registradas totalizaron USD 4.636,5 millones, lo que significó un aumento del 24,4% respecto al total informado en el mismo periodo del año anterior cuando alcanzara USD 3.726,3 millones.

Tabla N° 22: Importaciones Acumuladas por Principales Rubros.
En Miles de Dólares.

			Variación	
	Ene-Sep 06*	Ene-Sep 07*	Absoluta	En %
TOTAL POR RUBROS	3.726.306	4.636.510	910.204	24,4
<u>En Alza</u>	<u>2.916.500</u>	<u>3.773.465</u>	<u>856.965</u>	<u>29,4</u>
Máquinas y aparatos mecánicos	935.957	1.058.378	122.421	13,1
Vehículos, tractores y sus partes	320.617	666.792	346.175	108,0
Máquinas y aparatos eléctricos	552.203	679.234	127.031	23,0
Combustibles y lubricantes	482.011	526.104	44.093	9,1
Abonos	113.723	192.999	79.276	69,7
Productos de industrias químicas	73.056	112.412	39.356	53,9
Bebidas y tabacos	89.230	104.858	15.628	17,5
Juguetes	77.639	104.002	26.363	34,0
Caucho y sus manufacturas	85.567	102.914	17.347	20,3
Papel, cartón y manufacturas	82.672	83.292	620	0,7
Aceites esenciales	46.206	66.011	19.805	42,9
Productos químicos orgánicos	39.979	53.957	13.978	35,0
Jabones	17.640	22.512	4.872	27,6
<u>En Baja</u>	<u>233.577</u>	<u>218.283</u>	<u>-15.294</u>	<u>-6,5</u>
Plásticos y sus manufacturas	144.766	133.532	-11.234	-7,8
Productos farmacéuticos	46.646	45.931	-715	-1,5
Prendas de vestir	35.288	32.862	-2.426	-6,9
Leche y productos lácteos	6.877	5.958	-919	-13,4
<u>Otros</u>	<u>576.229</u>	<u>644.762</u>	<u>68.533</u>	<u>11,9</u>

*Cifras preliminares proveídas por el Sistema de Ordenamiento Fiscal Impositivo Aduanero (SOFIA) de la D.N.A.

Fuente: Departamento de Economía Internacional, Gerencia de Estudios Económicos.

El aumento de las importaciones al mes de setiembre del 2007 se debió a las mayores compras de Máquinas y aparatos mecánicos; Vehículos, tractores y sus partes; Máquinas y aparatos eléctricos; Combustibles y lubricantes; Abonos; Productos de las industrias químicas; Bebidas y tabacos; Juguetes; Caucho y sus manufacturas; Papel, cartón y manufacturas; Aceites esenciales; Productos químicos orgánicos y Jabones que se incrementaron por un valor de USD 857,0 millones. Por otro lado, los rubros que registran baja son Plásticos y sus manufacturas; Productos farmacéuticos; Prendas de vestir; Leche y productos lácteos con una disminución de USD 15,3 millones.

Al mes de setiembre del 2007, las compras de bienes de consumo, bienes intermedios y bienes de capital se incrementaron en 8,2%, 10,5% y 42,5% respectivamente con relación al mismo periodo del 2006.

B.2. Comercio Exterior Registrado con el MERCOSUR.

La relación de comercio con los socios del Mercosur, al mes de setiembre del 2007 resultó deficitaria en USD 463,6 millones, inferior en 28% al déficit registrado al mes de setiembre del 2006, que fue de USD 643,5 millones.

El resultado de la balanza comercial con la Argentina fue superavitaria en USD 279,9 millones, revirtiéndose la situación deficitaria que se presentó al mes de setiembre del 2006 y que fuera de USD 413,0 millones.

Por su parte la balanza del comercio de bienes con el Brasil fue deficitaria en USD 847,6 millones, con un incremento del 61% respecto al déficit de USD 526,4 millones observado al mes de setiembre del 2006.

Tabla Nº 23: Balanza Comercial con el Mercosur – Acumulada.
En Miles de Dólares.

Año	Exportaciones				Importaciones				Saldo			
	Arg	Bra	Uru	Total	Arg	Bra	Uru	Total	Arg	Bra	Uru	Total
2000	91.998	336.562	122.984	551.544	521.384	502.072	78.314	1.101.770	-429.386	-165.510	44.670	-550.224
2001	60.827	277.889	180.019	518.735	478.562	563.588	69.323	1.111.473	-417.735	-285.699	110.696	-592.738
2002	34.720	352.973	165.052	552.746	309.402	477.582	58.396	845.380	-274.682	-124.609	106.656	-292.634
2003	66.355	424.874	243.115	734.344	403.001	617.916	59.155	1.080.072	-336.646	-193.042	183.960	-345.728
2004	101.844	312.497	451.211	865.552	619.344	821.008	61.272	1.501.624	-517.500	-508.511	389.939	-636.072
2005	107.304	325.528	479.086	911.918	639.188	883.944	52.987	1.576.119	-531.884	-558.416	426.099	-664.201
2006*	168.498	327.983	420.243	916.723	715.757	1.052.629	59.095	1.827.481	-547.259	-724.647	361.148	-910.758
En-Sept06	112.190	227.035	339.207	678.432	525.236	753.470	43.221	1.321.926	-413.045	-526.435	295.986	-643.494
En-Sept07	845.350	340.596	155.835	1.341.781	565.402	1.188.186	51.838	1.805.426	279.948	-847.590	103.997	-463.645

*Cifras preliminares proveídas por el Sistema de Ordenamiento Fiscal Impositivo Aduanero (SOFIA) de la D.N.A.

Fuente: Departamento de Economía Internacional, Gerencia de Estudios Económicos.

Por último, el saldo comercial con el Uruguay fue superavitario en USD 104,0 millones, inferior en 64,9% al registrado a setiembre del año anterior y que fuera de USD 296,0 millones. Habría que considerar que el saldo del intercambio comercial con este país podría estar distorsionado debido a operaciones de exportación que en realidad tienen como destino final un tercer país, sin embargo en los despachos aduaneros se consigna como país de destino el Uruguay.

B.2.1. Exportaciones.

Al mes de setiembre del 2007, la colocación de rubros nacionales en el bloque regional totalizó USD 1.341,8 millones, 97,8% superior a los USD 678,4 millones al mismo periodo del año anterior. La participación de este bloque en el total de nuestras exportaciones fue

del 56,1% aumentando con respecto al 46,3% que representaba al mes de setiembre del 2006.

Al mes de setiembre del 2007 se ha exportado al Mercosur soja por un valor de USD 622,6 millones, presentando un aumento del 194,3% con relación a los USD 211,6 millones a setiembre del 2006, así mismo, aceites vegetales por un valor de USD 140,3 millones, 133,5 % superior a lo exportado en el mismo periodo del año anterior y que fuera de USD 60,1 millones, en tanto que los cereales totalizaron USD 173,0 millones, 63,7% superior frente a los USD 105,7 millones a setiembre del 2006. Por su parte el rubro carne se exportó al mes de setiembre de este año por valor de USD 9,0 millones, inferior en 17,8% a las remesadas al mes de setiembre del 2006 y que alcanzara USD 10,9 millones.

Tabla Nº 24: Exportaciones Registradas Acumulada.

Enero –Setiembre 2006/2007.

En Miles de Dólares.

Rubros	Argentina			Brasil			Uruguay		
	2006*	2007*	Var. %	2006*	2007*	Var. %	2006*	2007*	Var. %
Algodón	9.426	8.237	-12,6	8.189	29.001	254,1	395	1.039	163,0
Soja	18.055	502.644	2.684,0	13.407	21.804	62,6	180.112	98.172	-45,5
Aceites Veg.	5.059	119.808	2.268,2	2.975	13.177	342,9	52.042	7.304	-86,0
Harinas	280	108.667	38.709,3	17.539	9.777	-44,3	68.185	3.167	-95,4
Cereales	4.932	10.823	119,4	89.677	137.766	53,6	11.078	24.412	120,4
Carne	0	0	0,0	10.902	8.966	-17,8	0	0	0,0
Maderas	11.482	11.643	1,4	7.886	12.333	56,4	3.529	4.223	19,7
Otros	62.956	83.529	32,7	76.460	107.772	41,0	23.866	17.518	-26,6
Total	112.190	845.350	653,5	227.035	340.596	50,0	339.207	155.835	-54,1

Rubros	Total MERCOSUR			Resto del Mundo			Total		
	2006*	2007*	Var. %	2006*	2007*	Var. %	2006*	2007*	Var. %
Algodón	18.010	38.277	112,5	7.567	6.702	-11,4	25.577	44.979	75,9
Soja	211.574	622.620	194,3	187.305	302.372	61,4	398.879	924.992	131,9
Aceites Veg.	60.076	140.289	133,5	21.461	95.118	343,2	81.537	235.407	188,7
Harinas	86.004	121.610	41,4	15.592	110.570	609,1	101.596	232.180	128,5
Cereales	105.687	173.001	63,7	20.519	24.274	18,3	126.206	197.275	56,3
Carne	10.902	8.966	-17,8	338.558	259.847	-23,2	349.460	268.813	-23,1
Maderas	22.897	28.199	23,2	49.842	55.583	11,5	72.739	83.782	15,2
Otros	163.282	208.819	27,9	145.458	193.780	33,2	308.740	402.599	30,4
Total	678.432	1.341.781	97,8	786.302	1.048.246	33,3	1.464.734	2.390.027	63,2

*Cifras preliminares proveídas por el Sistema de Ordenamiento Fiscal Impositivo Aduanero (SOFIA) de la D.N.A.

Fuente: Departamento de Economía Internacional, Gerencia de Estudios Económicos.

El 63% del total exportado al MERCOSUR tuvo como destino la Argentina, país que recibió bienes por valor de USD 845,4 millones, lo que representa un considerable aumento respecto al total exportado a setiembre del año anterior en que se había remesado bienes por valor de USD 112,2 millones. Este aumento se debió principalmente al incremento en las exportaciones de semillas oleaginosas, aceites vegetales y harinas, como así también a prendas de vestir, fundición de hierro y acero, maderas, pieles y cueros; materias plásticas y preparaciones alimenticias.

Tabla N° 25: Exportaciones a Argentina – Acumuladas.
En Miles de Dólares.

	Variación			
	Ene-Sep 06*	Ene-Sep 07*	Absoluta	En%
TOTAL POR RUBROS	112.190	845.350	733.160	653,5
<u>En Alza</u>	<u>76.400</u>	<u>798.442</u>	<u>722.042</u>	<u>945,1</u>
Semillas oleaginosas	19.286	509.944	490.658	2.544,1
Aceites vegetales	5.059	119.808	114.749	2.268,2
Harinas	280	108.667	108.386	38.709,3
Prendas de vestir	13.284	14.275	991	7,5
Fundición de hierro y acero	9.443	12.973	3.530	37,4
Maderas	11.482	11.643	161	1,4
Pieles y cueros	8.933	9.745	812	9,1
Materias plásticas	6.743	9.410	2.667	39,6
Preparaciones alimenticias	1.890	1.978	88	4,7
<u>En Baja</u>	<u>9.426</u>	<u>8.237</u>	<u>-1.189</u>	<u>-12,6</u>
Fibras de algodón	9.426	8.237	-1.189	-12,6
<u>Otros</u>	<u>26.364</u>	<u>38.671</u>	<u>12.307</u>	<u>46,7</u>

*Cifras preliminares proveídas por el Sistema de Ordenamiento Fiscal Impositivo Aduanero (SOFIA) de la D.N.A.

Fuente: Departamento de Economía Internacional, Gerencia de Estudios Económicos.

En tanto que al Brasil se remesaron bienes por valor de USD 340,6 millones, con un incremento del 50% con respecto a los USD 227,0 millones a setiembre del año anterior.

Tabla N° 26: Exportaciones a Brasil – Acumuladas.
En Miles de Dólares.

	Variación			
	Ene-Sep 06*	Ene-Sep 07*	Absoluta	En %
TOTAL POR RUBROS	227.035	340.596	113.561	50,0
<u>En Alza</u>	<u>57.707</u>	<u>105.124</u>	<u>47.417</u>	<u>82,2</u>
Fibras de algodón	8.189	29.001	20.812	254,1
Semillas oleaginosas	17.362	25.993	8.631	49,7
Pieles y cueros	13.141	15.006	1.865	14,2
Caucho y manufacturas	597	10.565	9.968	1.669,7
Guatas, fieltros	5.817	10.019	4.202	72,2
Aceites esenciales	4.552	5.798	1.246	27,4
Preparaciones alimenticias	3.852	4.088	236	6,1
Prendas de vestir	3.021	3.055	34	1,1
Muebles y mobiliario médico	1.176	1.599	423	36,0
<u>En Baja</u>	<u>28.441</u>	<u>18.743</u>	<u>-9.698</u>	<u>-34,1</u>
Harinas	17.539	9.777	-7.762	-44,3
Carne	10.902	8.966	-1.936	-17,8
Otros	140.887	216.729	75.842	53,8

*Cifras preliminares proveídas por el Sistema de Ordenamiento Fiscal Impositivo Aduanero (SOFIA) de la D.N.A.

Fuente: Departamento de Economía Internacional, Gerencia de Estudios Económicos.

Por su parte, las exportaciones al Uruguay al mes de setiembre del 2007 totalizaron USD 155,8 millones con una disminución del 54,1% con relación a los USD 339,2 millones al mismo periodo del año anterior y se debe a los menores envíos de semillas de soja, aceites vegetales y harinas que alcanzaron USD 108,6 millones, en tanto que en el mismo periodo del año anterior, el envío de estos rubros alcanzaron USD 300,3 millones. Se recuerda nuevamente que estas cifras podrían estar distorsionadas debido a operaciones de exportación que en realidad tienen como destino final un tercer país, sin embargo en los despachos aduaneros se consigna como país de destino el Uruguay.

B.2.2. Importaciones.

El total importado desde el Mercosur fue de USD 1.805,4 millones, superior en 36,6% a la registrada a setiembre del año anterior en que se había importado por USD 1.321,9 millones. La participación de este bloque en el total de nuestras importaciones fue del 38,9% superior con respecto al 35,5% que representaba al mes de setiembre del 2006.

Tabla Nº 27: Importaciones Registradas Acumuladas
Enero –Setiembre 2006/2007.
En Miles de Dólares.

Rubros	Argentina			Brasil			Uruguay		
	2006*	2007*	Var. %	2006*	2007*	Var. %	2006*	2007*	Var. %
Combust. y lub	210.708	186.706	-11,4	13.860	143.185	933,1	50	13	-74,0
M y Ap. Mec.	18.103	23.511	29,9	80.139	187.103	133,5	808	664	-17,8
Vehículos	13.496	21.964	62,7	54.003	111.122	105,8	35	114	225,7
Abonos	633	848	34,0	107.241	176.197	64,3	4.192	12.261	192,5
Papel	17.723	21.621	22,0	44.725	38.542	-13,8	3.613	3.262	-9,7
Caucho	7.932	6.600	-16,8	46.694	51.602	10,5	276	724	162,3
Jabones	6.900	7.215	4,6	7.373	9.837	33,4	1.020	1.284	25,9
Otros	249.740	296.937	18,9	399.435	470.598	17,8	33.227	33.516	0,9
Total	525.235	565.402	7,6	753.470	1.188.186	57,7	43.221	51.838	19,9

Rubros	Total MERCOSUR			Resto del Mundo			Total		
	2006*	2007*	Var. %	2006*	2007*	Var. %	2006*	2007*	Var. %
Combust. y lub	224.618	329.904	46,9	257.393	196.200	-23,8	482.011	526.104	9,1
M y Ap. Mec.	99.050	211.278	113,3	836.907	847.100	1,2	935.957	1.058.378	13,1
Vehículos	67.534	133.200	97,2	253.083	533.592	110,8	320.617	666.792	108,0
Abonos	112.066	189.306	68,9	1.657	3.693	122,9	113.723	192.999	69,7
Papel	66.061	63.425	-4,0	16.611	19.867	19,6	82.672	83.292	0,7
Caucho	54.902	58.926	7,3	30.665	43.988	43,4	85.567	102.914	20,3
Jabones	15.293	18.336	19,9	2.347	4.176	77,9	17.640	22.512	27,6
Otros	682.402	801.051	17,4	1.005.717	1.182.468	17,6	1.688.119	1.983.519	17,5
Total	1.321.926	1.805.426	36,6	2.404.380	2.831.084	17,7	3.726.306	4.636.510	24,4

*Cifras preliminares proveídas por el Sistema de Ordenamiento Fiscal Impositivo Aduanero (SOFIA) de la D.N.A.

Fuente: Departamento de Economía Internacional, Gerencia de Estudios Económicos.

Se ha importado del Mercosur combustibles y lubricantes por un valor de USD 329,9 millones, significando un aumento del 46,9% con relación a los USD 224,6 millones a setiembre del año pasado. Por su parte, el rubro maquinarias y aparatos mecánicos totalizó USD 211,3 millones, con un incremento del 113,3% frente a los USD 99,1 millones en el mismo periodo del año anterior.

En el rubro vehículos y sus partes se importaron al mes de setiembre de este año por valor de USD 133,2 millones, 97,2% superior a las compras en el mismo periodo del año anterior y que alcanzara USD 67,5 millones.

Las importaciones desde la Argentina al mes de setiembre fueron por USD 565,4 millones, 7,6% superior a la registrada en el mismo periodo del año anterior que fue de USD 525,2 millones.

En tanto, desde el Brasil se importaron por valor de USD 1.188,2 millones, con un aumento del 57,7% con relación a los USD 753,5 millones a setiembre del 2006, debiéndose a las

mayores compras de combustibles y lubricantes, maquinarias y aparatos mecánicos, vehículos y sus partes, abonos, caucho y sus manufacturas y jabones.

Por otro lado, desde el Uruguay hubo compras al mes de setiembre del 2007 por valor de USD 51,8 millones, cifra superior en 19,9% a la registrada en el mismo periodo del año 2006 y que alcanzara USD 43,2 millones.

B.3. Comercio Exterior Registrado con China Continental.

La relación de comercio con China Continental, al mes de setiembre del 2007 resultó deficitaria en USD 1.179,6 millones, superior en 18,5% al déficit registrado en el mismo periodo del año anterior, que fue de USD 995,2 millones.

El total importado desde China Continental fue de USD 1.202,1 millones, 18,9% superior a la registrada a setiembre del año anterior y que alcanzara USD 1.011,3 millones, en tanto que nuestras exportaciones totalizaron al mes de setiembre del 2007 USD 22,5 millones, superior en 39,8% a los USD 16,1 millones en el mismo periodo del año anterior.

Cabe señalar que la participación de China Continental en el total de nuestras importaciones fue del 25,9% disminuyendo con relación al 27,1% que representaba al mes de setiembre del 2006.

Tabla N° 28: Importaciones desde China Continental – Acumuladas.
En Miles de Dólares.

	Variación			
	Ene-Sep 06*	Ene-Sep 07*	Absoluta	En%
TOTAL POR RUBROS	1.011.279	1.202.130	190.851	18,9
<u>En Alza</u>	<u>923.436</u>	<u>1.090.732</u>	<u>167.296</u>	<u>18,1</u>
Máquinas y aparatos mecánicos	500.385	550.538	50.153	10,0
Máquinas y aparatos eléctricos	275.492	348.563	73.071	26,5
Juguetes	68.554	91.227	22.673	33,1
Vehículos, tractores y sus partes	32.227	40.247	8.020	24,9
Productos químicos orgánicos	22.716	29.491	6.775	29,8
Productos de las industrias químicas	17.938	21.821	3.883	21,6
Instrumentos de óptica, fotografía o cinematografía	6.124	8.845	2.721	44,4
<u>En Baja</u>	<u>23.926</u>	<u>17.140</u>	<u>-6.786</u>	<u>-28,4</u>
Prendas y complementos de vestir	19.609	13.397	-6.212	-31,7
Aparatos de relojería	4.317	3.743	-574	-13,3
<u>Otros</u>	<u>63.917</u>	<u>94.258</u>	<u>30.341</u>	<u>47,5</u>

Cifras preliminares proveídas por el Sistema de Ordenamiento Fiscal Impositivo Aduanero (SOFLA) de la D.N.A.

Fuente: Departamento de Economía Internacional, Gerencia de Estudios Económicos.

El aumento en las importaciones provenientes de China Continental se debió a las mayores compras de Máquinas y aparatos mecánicos; Máquinas y aparatos eléctricos; Juguetes;

Vehículos, tractores y sus partes; Productos químicos orgánicos, Productos de las industrias químicas e instrumento de óptica que se incrementaron por un valor de USD 167,3 millones. Por otro lado, los rubros que registran baja son Prendas y complementos de vestir y Aparatos de relojería, con una disminución de USD 6,8 millones.

C. Producción y Precios Internacionales.

C.1. Algodón.

En el mes de setiembre del 2007, el precio promedio de la fibra de algodón en el mercado de Nueva York para entrega en diciembre de 2007 fue de USD 1.342,0 la tonelada. Esto implica un incremento en la cotización de este producto del 25,5% con respecto al precio promedio de setiembre del 2006, cuando fuera de USD 1.069,2 por tonelada.

El Comité Consultivo Internacional del Algodón (ICAC, en sus siglas en inglés) prevé que la producción mundial de algodón disminuya ligeramente un 1% en la campaña 2007/08 hasta alcanzar 25,3 millones de toneladas.

Según detalla un estudio realizado conjuntamente entre el ICAC y la Organización de las Naciones Unidas para la Agricultura y la Alimentación (FAO), la superficie cultivada alcanzará esta campaña 33,7 millones de hectáreas.

China se mantendrá como primer productor mundial con 6,7 millones de toneladas, seguida de India con 4,7 millones de toneladas y Estados Unidos con 4,1 millones de toneladas.

Asimismo, se prevén aumentos de producción del cultivo del algodón en Pakistán hasta 2,3 millones de toneladas, África (1,7 millones de toneladas), Oriente Medio (1,3 millones de toneladas) y Europa, donde aumentará ligeramente gracias al incremento del área cosechada. Mientras, en Asia Central la producción de algodón se mantendrá estable con 1,8 millones de toneladas, en tanto que en Sudamérica sufrirá descensos de producción, que se situará en torno a 1,7 millones de toneladas.

Por su parte, se espera que las importaciones mundiales de algodón pasen de 8,4 a 8,9 millones de toneladas, debido a un rebrote de las importaciones chinas que alcanzarán 3,7 millones de toneladas.

Tabla N° 29: Oferta y Demanda Internacional de la Fibra de Algodón.
En Millones de Toneladas.

Concepto/Período	2004/05	2005/06	2006/07	2007/08	2008/09
Producción	26,2	24,7	25,6	25,3	26,5
Consumo	23,4	24,9	26,2	26,9	27,1
Stock Final	10,5	10,9	12,1	10,6	9,9
Indice A Cotlook 1/	52,2	56,0	58,0	65,0	67,0

1/En centavos de USD la libra.

Fuente: Departamento de Agricultura de los EE.UU.(USDA).

C.2. Soja.

En setiembre del 2007 la cotización promedio de la soja en el mercado de Chicago para entrega en noviembre de 2007 se ubicó en USD 347,9 por tonelada. Este precio significó un incremento del 72,7% con relación al mismo mes del año 2006, en el cual la cotización de la oleaginosa se situaba en USD 201,5 por tonelada.

Según la revista especializada Oil World, la cosecha global de soja caería en el ciclo 2007/08 en unas 6,5 millones de toneladas, a 228,5 millones de toneladas, debido principalmente a una menor producción de la oleaginosa en Estados Unidos.

La cosecha de Estados Unidos se reduciría a 77,6 millones de toneladas, desde los 86,8 millones del 2006/07, debido a que los productores del país norteamericano están dedicando más superficie al maíz, a expensas de la oleaginosa, para la producción de etanol.

El crecimiento de las cosechas sudamericanas de soja no podrá compensar la menor producción del país norteamericano. La cosecha de Brasil del ciclo 2007/08 alcanzaría los 61,5 millones de toneladas, frente a los 59 millones de 2006/07; mientras que la de Argentina sería de 47 millones de toneladas, desde los 46,2 millones del ciclo previo.

La dependencia del mercado mundial de los suministros sudamericanos de soja y sus derivados, aumentará en el 2007/08, según el informe de Oil World.

La caída en la producción de soja impulsará a los precios de la oleaginosa. El precio del grano promediaría los 352 dólares por tonelada entre julio del 2007 y junio del 2008, una subida del 17 por ciento respecto al ciclo anterior.

Tabla N° 30: Producción y Procesamiento Mundial de Semilla de Soja.
En Millones de Toneladas

Concepto/Período	2003/04	2004/05	2005/06	2006/07	2007/08
Producción	189,1	214,3	218,0	226,8	228,5
Procesamiento	155,2	173,6	213,8	222,6	227,3
Stock Final	33,5	45,0	52,2	55,7	51,6

Fuente: Departamento de Agricultura de los EE.UU.(USDA).

Gráfico N° 34: Evolución de la Producción, el Consumo y el Precio Mundial de la Soja.
En Millones de Toneladas.

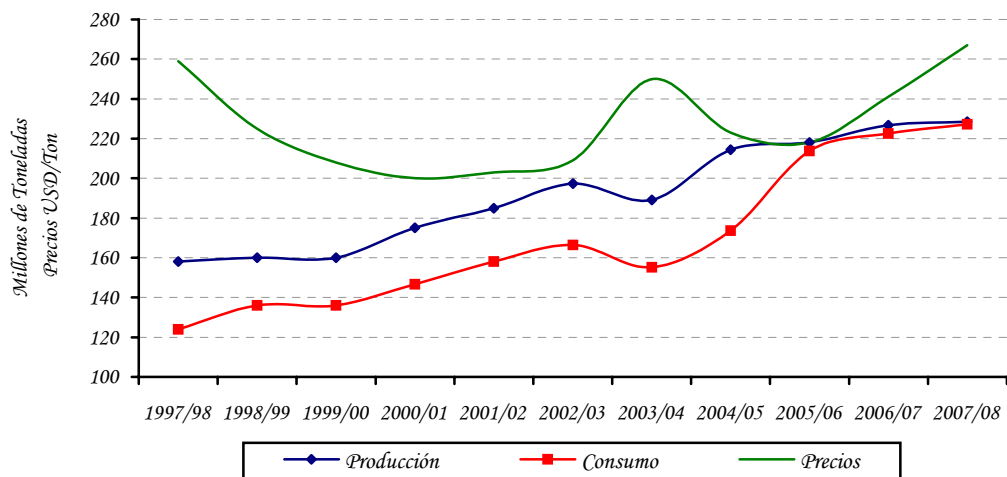

Obs.: La producción y el consumo están expresados en toneladas. Los precios en USD/Ton.

Fuente: Departamento de Agricultura de los EE. UU. (USDA).

Gráfico N° 35: Evolución del Precio del Algodón y la Soja.
En USD/Ton.

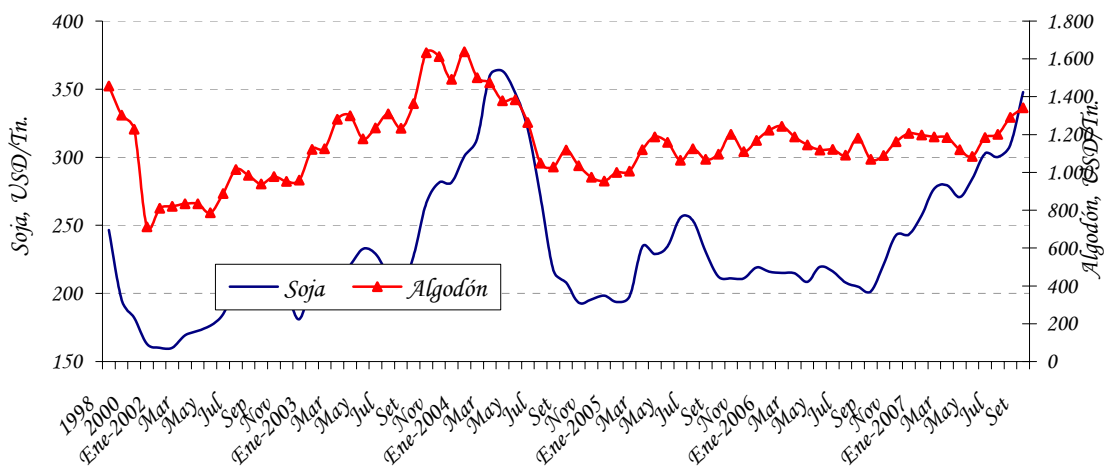

Fuente: Departamento de Economía Internacional, Gerencia de Estudios Económicos (en base a cifras de Reuters).

C.3. Precio del Petróleo.

En setiembre de 2007 la cotización promedio del precio internacional del petróleo tipo Brent se ubicó en USD 75,5 por barril, lo que implica un incremento del 6,2% en el precio con relación a la cotización del mes pasado y que fuera de USD 71,1 por barril.

El precio del petróleo se encuentra en una etapa de importantes oscilaciones alcistas y bajistas, dentro de una tendencia claramente de encarecimiento global de los precios y una inestabilidad creciente en los mercados, que son muy sensibles a las posibles disrupciones en el suministro de algunos productores, debido a la posible incidencia de tormentas tropicales, tensión geopolítica en Oriente Medio, presencia creciente de fuerzas guerrilleras en Nigeria, y otra serie de factores económicos y de otra índole.

Sin embargo, en el fondo de este hecho se encuentra una oferta de crudo cada vez más ajustada, ya incapaz de atender los crecimientos de la demanda, con pocas posibilidades de crecer de forma sustancial y con creciente tendencia al declive natural del recurso fósil finito en yacimientos de muchos países productores que parece ya se ha alcanzado en el año 2005 y supondrá una tendencia alcista del precio del barril de petróleo y formará parte de un conjunto de elementos de incidencia importante en la era del petróleo cada vez más escaso, como los conflictos bélicos por los recursos, las interrupciones físicas del suministro, la depresión económica resultante de la disminución del aporte energético al entramado industrial, etc.

Gráfico N° 36: Evolución del Precio Internacional del Petróleo Brent.
USD/Barril.

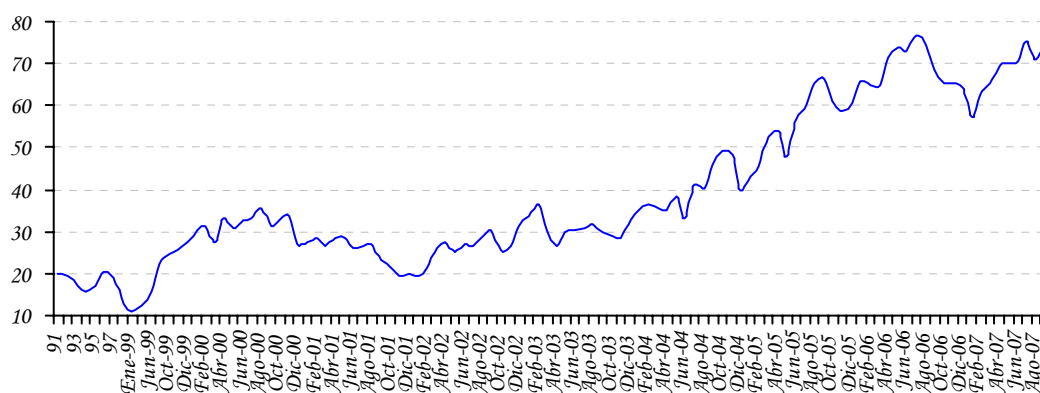

Fuente: Dpto. de Economía Internacional-GEE (en base a cifras de Reuters).

C.4. Términos de intercambio.

Los términos de intercambio (TDI)²³ están definidos como la relación entre los precios de los productos de exportación y los precios de los productos de importación. La importancia de este índice para el Paraguay, por ser una economía pequeña y abierta, surge de la dependencia del país a la fluctuación de precios mundiales.

El gráfico que se presenta a continuación señala la evolución del índice para los últimos 14 años. Un incremento del TDI reflejaría un mejoramiento en las cuentas externas del país y una disminución lo contrario. Para el mes de setiembre del 2007 este índice arroja un incremento del 4,5% y en términos acumulados e interanuales una disminución de 8,2% y 7,6%, respectivamente.

Gráfico N° 37: Evolución mensual del Término de Intercambio.
Índices 1994 = 100.

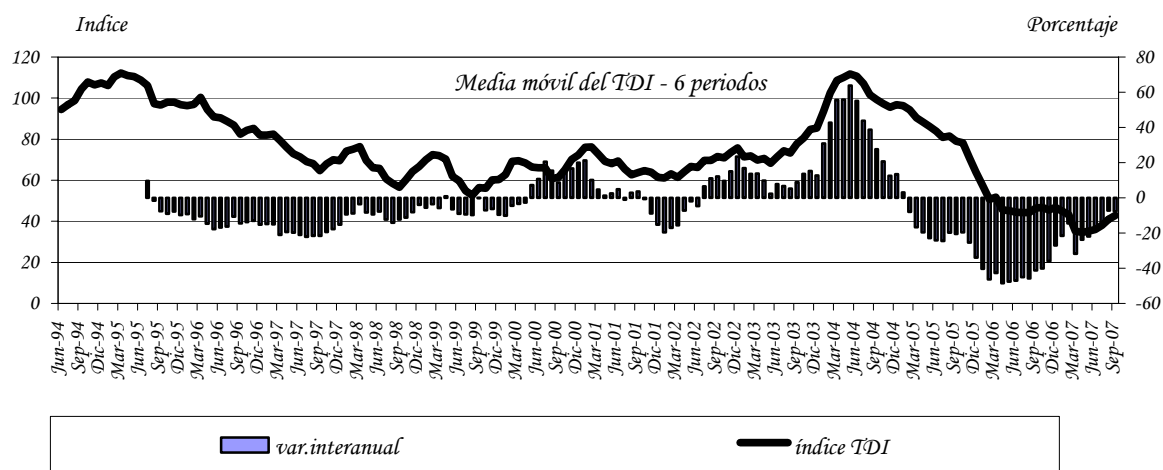

Fuente: Departamento de Economía Internacional, Gerencia de Estudios Económicos (en base a cifras de SOFIA).

²³ TDI es el precio relativo del bien exportado, es decir la cantidad de unidades de un bien que se intercambia en el mercado internacional por unidad del otro bien. En la práctica, cada país importa y exporta muchos bienes, no solo uno, razón por la cual el precio de las exportaciones se calcula como un número índice de los precios de las exportaciones. De igual manera el precio de las importaciones se calcula como un número índice de los precios de las importaciones.

D. Deuda Pública Financiera Externa registrada en SIGADE (Sistema de Gestión y Análisis de Deuda Externa)

El saldo al 30 de setiembre de 2007, medido en dólares norteamericanos, asciende a USD 2.148,4 millones. Se observa una disminución de 0,15% con respecto al saldo de agosto de 2007 y una disminución de 3% con respecto al mismo mes del año anterior.

Durante el mes de setiembre se registró una transferencia neta negativa de USD 2,5 millones, los desembolsos fueron USD 12,2 millones y los servicios totales USD 14,7 millones. Con estos resultados, los desembolsos y pagos acumulados al mes de setiembre de 2007 suman USD 77,4 millones y USD 246,1 millones respectivamente, con lo que durante el período se verificaron desembolsos netos negativos de USD 168,7 millones.

ANEXO

**ESTIMADOR CIFRAS DE
NEGOCIOS
(ECN)**

ESTIMADOR CIFRAS DE NEGOCIOS.¹**A. Comportamiento del ECN al mes de Diciembre² del año 2006.****Nivel General.**

El Estimador Cifras de Negocios registra al mes de diciembre de 2006, una tasa de variación acumulada de 4,9% comparada con igual período del año anterior³, esta tasa se ubica por encima del 3,7% registrada en el mismo período del año 2005.

Gráfico N° 1: Estimador Cifras de Negocios.
Variación acumulada en el período y en un año – Diciembre 2006.

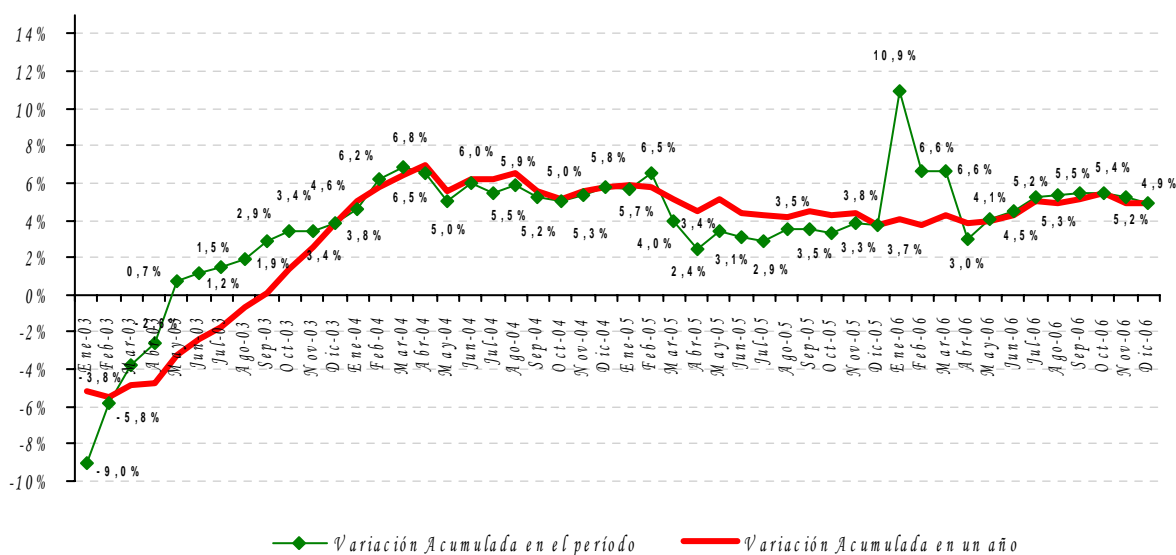

Fuente: Dpto. Cuentas Nacionales y Mercado Interno.

El comportamiento del indicador en términos acumulados, al mes de diciembre del año 2006, estuvo influenciado positivamente por el desenvolvimiento del sector Otros Servicios, y en menor medida, por la rama Industrial Manufacturera y la actividad Comercial en ese orden.

En el sector Otros Servicios, se observó un buen perfil de desarrollo en el sub-sector comunicaciones, principalmente en lo que a la telefonía móvil se refiere, que ha exhibido

¹ **Nota:** En esta publicación se presenta el comportamiento del Estimador Cifras de Negocios correspondiente al mes de diciembre de 2006, debido a que la Subsecretaría de Estado de Tributación del Ministerio de Hacienda, se encuentra en pleno proceso de montaje de una nueva plataforma informática para el manejo de sus datos, los cuales constituyen parte importante del insumo empleado para el cálculo de ECN.

El Estimador Cifras de Negocios (ECN) pretende entregar señales en el Corto Plazo sobre la evolución de las ventas de algunas Ramas de Actividad Económica, como la Industria Manufacturera, el Comercio y demás Servicios, en términos constantes, esto es, descontado el efecto precio y en forma agregada. El ECN se entrega a nivel global, permitiendo que obren las compensaciones en los sesgos inevitables que existen en las series de corto plazo. Para un mayor detalle metodológico ver: <http://www.bcp.gov.py/gee/ecn.htm>

² En base a cifras preliminares, sujetas a revisión.

³ Compara las ventas acumuladas al mes de diciembre del año 2006 respecto a las ventas acumuladas al mes de diciembre del año 2005.

⁴ Esta tasa se calcula a partir de un índice del ECN construido en base a un promedio acumulado en 12 meses con respecto al promedio acumulado en igual período anterior.

durante el año una sostenida expansión en su tasa de crecimiento, así como también en los sub-sectores de servicios de transporte y el de los servicios a las empresas; la dinámica observada en estas sub-ramas favoreció el buen desenvolvimiento de este sector en el presente año.

En la rama Industrial Manufacturera se registraron comportamientos mixtos, por una parte, se observaron comportamientos desfavorables en las ventas relacionadas al grupo de productos textiles, prendas de vestir y calzados. En tanto que las ventas del grupo de productos alimenticios, bebidas y tabaco y del grupo de otras industrias manufactureras, registraron desenvolvimientos positivos.

La sub-rama industrial de productos textiles, prendas de vestir y calzados, exhibió un menor dinamismo a partir del segundo mes del año 2006, este comportamiento se extendió hasta mediados de ese año, luego fue mejorando paulatinamente en su perfil de desenvolvimiento hasta finales de ese año, pero este no fue suficiente para revertir su tendencia. Con respecto a las ventas del grupo de productos alimenticios, bebidas y tabaco, puede apuntarse que a principios del año 2006 había exhibido buenas tasas de expansión, para luego desacelerarse e incluso retroceder en su desenvolvimiento a mediados de ese año, con el aditamento que a partir de este punto ha experimentado una reversión en su tendencia y que le ha permitido a esta sub-rama manufacturera consolidar un mejor perfil en su tendencia acumulada, cerrando el año con tasas positivas de crecimiento. En tanto que las Otras Industrias han exhibido un comportamiento favorable durante todo el transcurso del año 2006.

Así también, en la rama Comercial se observaron comportamientos disímiles, por un lado, perfiles favorables en actividades relacionadas al expendio de alimentos, prendas de vestir y equipamiento del hogar, y por otro, desenvolvimientos desfavorables en la venta de combustibles y productos farmacéuticos.

Gráfico N° 2: Estimador Cifras de Negocios.
Variación Interanual – Diciembre 2006.

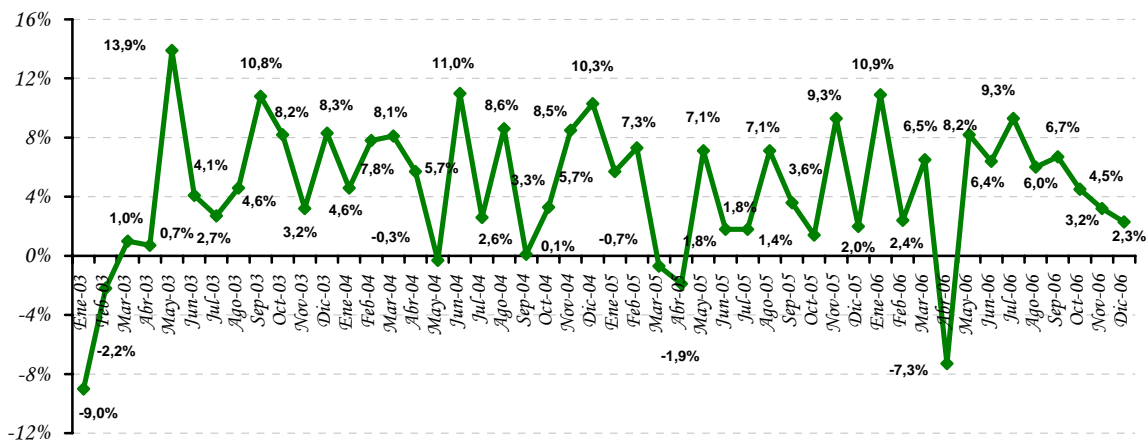

Fuente: Dpto. Cuentas Nacionales y Mercado Interno.

Por otra parte, el ECN en términos interanuales ⁴ presentó una tasa de variación positiva de 2,3% en el mes de diciembre de 2006, respecto al mismo mes de 2005. Con este resultado, al cierre del mes de diciembre de 2006, fueron ocho meses consecutivos en los que el ECN registró tasas positivas de crecimiento, de un buen promedio, luego de la caída presentada en el mes de abril del presente año; esto ha posibilitado una recuperación del ECN en su senda de expansión y un buen desenvolvimiento en términos acumulados.

Este comportamiento interanual del estimador en el mes de diciembre de 2006, estuvo influenciado principalmente por el desarrollo favorable registrado por la rama Industrial Manufacturera, por el sector de Otros Servicios, y el sector Comercial, en ese orden.

B. Comportamiento Trimestral.

Al observar el comportamiento trimestral⁵ del Estimador Cifras de Negocios, se puede apuntar que el mismo registró una tasa de variación positiva de 3,3% en el cuarto trimestre del año 2006, respecto a igual período del año anterior. Esta tasa es inferior al 4,1% registrada en el mismo período de referencia del año anterior.

El desempeño del ECN en el cuarto trimestre, estuvo marcado por el desenvolvimiento positivo presentado por la rama industrial Manufacturera, por los Otros Servicios, y en menor medida por el comportamiento de la actividad Comercial.

Gráfico N° 3: Estimador Cifras de Negocios.
Variación igual trimestre del año anterior.

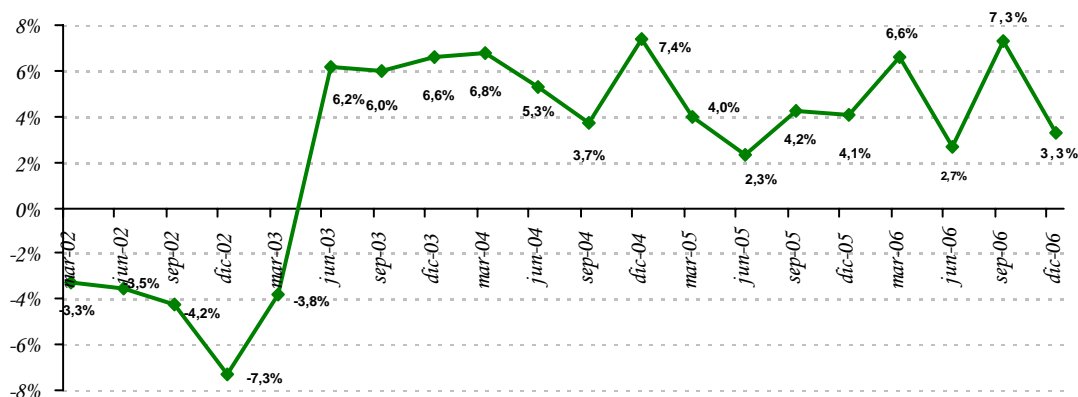

Fuente: Dpto. Cuentas Nacionales y Mercado Interno.

⁴ Compara las ventas del mes considerado del año 2006 respecto al mismo mes del año anterior.

⁵ Compara las ventas del cuarto trimestre del año 2006 respecto a las ventas del cuarto trimestre del año 2005.

APÉNDICE

ESTADÍSTICO

(Notas Explicativas y Cuadros)

Notas explicativas del apéndice estadístico

Cuadros 1 al 15	Sector real: El objetivo básico de la presentación de los cuadros del sector real, es proporcionar una visión general del comportamiento económico de este sector de la economía, con énfasis en los indicadores macroeconómicos de síntesis, de salarios y de precios, que son los más utilizados por economistas e instituciones públicas y privadas, que buscan conocer los aspectos resaltantes del comportamiento global de la economía.
Cuadro 1	Producto interno bruto a precios de comprador por sectores económicos: Serie del producto interno bruto (PIB) y del valor agregado bruto por rama de actividad económica, en valores constantes de 1994.
Cuadro 2	Producto interno bruto a precios de comprador por sectores económicos: Serie del producto interno bruto (PIB) y del valor agregado bruto por rama de actividad económica, en valores corrientes.
Cuadro 3	Evolución del producto interno bruto a precios de comprador: Tasas de variación por rama de actividad económica y global en términos interanuales.
Cuadro 4	Producto interno bruto trimestralizado a precios de comprador por sectores económicos: Serie del producto interno bruto trimestralizado por rama de actividad económica, en valores constantes de 1994.
Cuadro 5	Evolución del producto interno bruto trimestralizado: Tasas de variación por rama de actividad económica y global en términos interanuales.
Cuadro 6	Producto interno bruto a precios de comprador, producto interno bruto por habitante: Estos indicadores están expresados en dólares corrientes y en dólares constantes del año 1994, en la serie histórica 1991 en adelante.
Cuadro 7	Producción agrícola: Serie de las estimaciones realizadas por la Dirección de Censos y Estadísticas Agropecuarias del Ministerio de Agricultura y Ganadería, sobre las campañas agrícolas en términos de superficie cultivada, del rendimiento kilogramo por hectárea y la producción en toneladas de los once principales rubros agrícolas (aproximadamente 80% del valor agregado de la agricultura).
Cuadro 8	Indicador Mensual de la Actividad Económica del Paraguay (IMAEP): Serie del Indicador Mensual de la Actividad Económica del Paraguay (IMAEP). Este indicador pretende entregar señales en el corto plazo sobre la evolución de la economía en términos constantes. Su período base es el año 1994, - Año 1994 = 100 -. El IMAEP incorpora información preliminar y no incluye la totalidad de las informaciones para las actividades económicas que integran el Producto Interno Bruto, por lo que debe considerarse como un indicador de tendencia o dirección de la economía paraguaya en el corto plazo. Los índices publicados en forma mensual sufren de modificaciones periódicas producto de la actualización de los datos, dada que estos no se agotan en el momento de su publicación.
Cuadro 9	Evolución del salario mínimo legal: Serie del salario mínimo legal establecido por Decreto del Poder Ejecutivo en guaraníes corrientes y en guaraníes constantes de 1980. Así como también en forma de índice tanto en términos nominales como reales (base 1980=100), calculado utilizando el índice de precio al consumidor (IPC).
Cuadro 10	Índice de sueldos y salarios: Evolución del índice nominal de sueldos y salarios, a nivel general así como también de las principales ramas de actividad económica del país, tanto de empresas del sector público como del privado. Para el cálculo del índice se toma como período base el año 2001 - Año base 2001=100 -.
Cuadro 11	Índice nominal de tarifas y precios: Índices de precios correspondiente a servicios básicos (electricidad, agua y teléfono), combustibles (nafta común, nafta súper y gasoil), y tarifa de pasaje urbano del Área Metropolitana de Asunción.
Cuadro 12	Índice de precios al consumidor (IPC): Por principales agrupaciones y a nivel general. Este índice mide las variaciones de precios a lo largo del tiempo de una canasta de consumo fija, correspondiente al Área Metropolitana de Asunción, (base 1992=100) y con una muestra representativa de 293 productos, clasificados por finalidad de gastos del consumo. Las variaciones del índice general se presentan en forma mensual, acumulada e interanual.
Cuadro 13	Inflación total, inflación subyacente e inflación subyacente (X1): A través de los indicadores de inflación subyacente, se busca aislar los efectos que sobre el IPC total producen algunos bienes y servicios de carácter volátil. Las variaciones estos índices se presentan en forma mensual, acumulada e interanual.

Cuadros 14 y 14 (continuación)	Índice de precios al consumidor (IPC): Por principales grupos dentro de cada agrupación. Se presentan los índices a nivel de 20 grupos, dentro de las 7 principales agrupaciones.
Cuadro 15	Índice de precios del productor (IPP): Serie del Índice de Precios del Productor (IPP) de cobertura nacional, que mide la evolución de precios de bienes transados en la economía en el primer canal de comercialización. Incluye bienes nacionales como bienes importados. La agregación del IPP se realizó de acuerdo a la Clasificación Central de Productos (CPC), basado fundamentalmente en las características físicas de los bienes.
Cuadros 16 al 25	Sector monetario: Las variables monetarias presentan los datos financieros de una economía de manera a facilitar el análisis de los pasivos monetarios del país, en particular, la evaluación del comportamiento de los agregados monetarios y su interacción con la actividad económica en general. Además, los datos monetarios revisten particular importancia porque facilitan la formulación, ejecución y supervisión de la política monetaria y con ello poder anticipar los efectos reales o nominales de la implementación de las distintas medidas de política económica adoptadas. Los datos referidos a variables monetarias se basan en las cuentas del “Panorama Monetario” que consolida las cuentas del Banco Central y las del Sistema Bancario. Estas variables reflejan la cantidad de pasivos monetarios del país y cuales son las fuentes de cambio (expansión ó contracción). También sirven para reflejar el grado de profundización financiera de la economía a fin de determinar la importancia relativa de las unidades institucionales creadoras de “pasivos monetarios”.
Cuadro 16	Balance monetario del Banco Central del Paraguay (BCP): Activos internacionales netos: Activos en el exterior del BCP menos los pasivos del BCP con el exterior. Los activos internos netos Comprenden: <ul style="list-style-type: none">✓ Crédito neto al sector público: Créditos menos los depósitos al gobierno general y al resto del sector público. El gobierno general incluye la administración central, las entidades descentralizadas y la seguridad social. El resto del sector público incluye a las empresas públicas y a los gobiernos locales.✓ Crédito neto al sistema bancario: Préstamos menos los depósitos del sistema bancario con el BCP.✓ Instrumento de regulación monetaria (IRM): Títulos-valores de deuda emitidos por el BCP, tales como letras de regulación monetaria y cartas de compromiso y call money pasivo.✓ Call money pasivo: Instrumento de deuda de corto plazo del BCP.✓ Otros activos y pasivos: Cuenta capital y reservas del BCP, crédito neto al resto del sistema financiero, pasivos externos de mediano y largo plazo y los activos y pasivos no clasificados. Billetes y monedas en circulación (M0): Billetes y monedas emitidos por el BCP y en circulación en la economía. Reservas bancarias: Depósitos bancarios en moneda nacional en el BCP y los depósitos de encaje legal en moneda nacional de las empresas financieras en el BCP. Base monetaria: Billetes y monedas en circulación (M0) y las reservas bancarias en el BCP.
Cuadro 17	Instrumentos de regulación monetaria: Comprende montos y tasas de colocación, según plazos, así como también el rendimiento promedio ponderado de dichos instrumentos.
Cuadro 18	Operaciones cambiarias del Banco Central del Paraguay: Operaciones de compra y venta de divisas del BCP al sector financiero, sector público y otras operaciones (entidades binacionales, organismos multilaterales).
Cuadro 19	Agregados monetarios: Base Monetaria (BM): Billetes y monedas en circulación (M0) y las reservas bancarias en el BCP. Billetes y Monedas en Circulación (M0): Billetes y monedas emitidos por el BCP y en circulación en la economía. Medio Circulante (M1): Billetes y monedas en poder del público y los depósitos en cuenta corriente del sector privado. Los billetes y monedas en poder de público lo constituyen los billetes y monedas en circulación menos el efectivo en poder de los bancos. Depósitos de ahorro: Depósitos a la vista del sector privado en el sistema bancario. Depósitos a plazo: Depósitos del sector privado a plazo en el sistema bancario, basados en la emisión de instrumentos no negociables. Certificados de depósitos de ahorro (CDA): Certificados de depósitos del sector privado negociables con endoso emitidos por el sistema bancario y las empresas financieras. Oferta Monetaria (M2): Medio circulante (M1) y el cuasidinero. Este último, comprende los depósitos de ahorro, depósitos a plazo y los certificados de depósitos de ahorro. Depósitos en moneda extranjera: Depósitos en moneda extranjera del sector privado, ya sean en cuenta corriente, a la vista o a plazos. Oferta monetaria ampliada (M3): Oferta monetaria (M2), más los depósitos en moneda extranjera.

Cuadro 20	Agregados monetarios: Las tasas de variación mensual e interanual de los diferentes agregados monetarios (BM, M0, M1, M2, M3).
Cuadro 21	Depósitos del sector privado en el sistema bancario: Depósitos del sector privado tanto en moneda nacional como extranjera y su participación porcentual sobre el total de depósitos expresados en moneda nacional. Los depósitos en moneda nacional son los captados tanto por los bancos como por las empresas financieras. Los depósitos en moneda extranjera son los captados solamente por los bancos.
Cuadro 22	Depósitos totales en el sistema bancario: Depósitos del sector privado y del sector público tanto en moneda nacional como extranjera y su participación porcentual sobre el total de depósitos expresados en moneda nacional.
Cuadro 23	Crédito del sector bancario al sector privado: Total de saldos de los créditos, tanto en moneda nacional como en moneda extranjera, otorgados por el sistema bancario al sector privado.
Cuadros 24	Variación del crédito y depósitos del sector privado en el sistema bancario: Las variaciones mensuales e interanuales de los crédito y depósitos.
Cuadros 25	Variación del crédito y depósitos del sector privado en el sistema bancario en moneda extranjera: Las variaciones mensuales e interanuales de los crédito y depósitos en moneda extranjera.
Cuadros 26 al 30	Sector financiero: Proveen información al público respecto al desenvolvimiento de los bancos y otras entidades financieras del sistema financiero nacional. Así se provee información respecto a depósitos y créditos al sector privado, tasas de interés de los bancos y empresas financieras y evolución de la comercialización de valores financieros en la bolsa de valores.
Cuadro 26 y 26 (continuación)	Tasas efectivas de interés: Promedio mensual de tasas activas y pasivas en porcentaje anual, en moneda nacional y extranjera, elaborados en base a informes mensuales recibidos de la Superintendencia de Bancos. Adicionalmente, se calcula el margen de intermediación o spread bancario, definido como la diferencia entre tasas activas y pasivas, además del call interbancario y del BCP, esto último solamente en moneda nacional.
Cuadro 27	Operaciones de la bolsa de valores de Asunción: Total de operaciones de la Bolsa de Valores de Asunción agrupados por instrumentos transados.
Cuadro 28	Principales indicadores del sistema bancario: Ratios mensuales de morosidad, solvencia, rentabilidad, eficiencia, liquidez e intermediación del sistema bancario nacional, elaborados en base a los balances consolidados de los bancos, proveídos por la Superintendencia de Bancos.
Cuadro 29	Principales indicadores de las empresas financieras: Ratios mensuales de morosidad, solvencia, rentabilidad, eficiencia, liquidez e intermediación de las empresas financieras, elaborados en base a los balances consolidados de las empresas, proveídos por la Superintendencia de Bancos.
Cuadros 30 al 32	Sector fiscal: Se presenta el comportamiento de los gastos e ingresos de la Administración Central, así como el resultado fiscal (déficit/superávit). Al mismo tiempo se cuantifican las fuentes de financiamiento más importantes, como ser la deuda interna y la evolución de los depósitos del mismo en el BCP.
Cuadro 30	Deuda interna del sector público y privado con el Banco Central del Paraguay: Saldo de deudas con el BCP de las distintas instituciones (ministerios, entidades descentralizadas, gobiernos locales, empresas públicas y entidades del sector público financiero), tanto en moneda nacional como en moneda extranjera. Se utiliza el tipo de cambio contable del BCP de fin de mes.
Cuadro 31	Depósitos del sector público no financiero en el Banco Central del Paraguay: Depósitos que cada una de las instituciones del sector público tiene con el BCP, incluyendo depósitos en dólares al tipo de cambio contable del BCP a fin de mes.
Cuadro 32	Ejecución presupuestaria del Gobierno Central: Presentación de lo recaudado/obligado, elaborado a partir de informes del Ministerio de Hacienda. Se detallan los principales ingresos recaudados y gastos obligados del Gobierno Central, el total de los mismos y el déficit o superávit.

Cuadros 33 al 50

Sector externo: La economía Internacional puede ser dividida en dos grandes subcampos: el comercio internacional y las finanzas internacionales. El comercio internacional considera las transacciones reales de la economía internacional que implican movimiento físico de bienes o un compromiso tangible de recursos. El análisis financiero internacional pone el acento en el lado monetario de la economía internacional. Los cuadros del sector externo tienen informaciones respecto a ambas áreas. Se presentan las transacciones externas (balanza de pagos), por un lado, y las tenencias de activos y pasivos financieros externos (posición de inversión internacional), por el otro. Luego se encuentran los cuadros de exportaciones e importaciones, precios internacionales de algunos productos básicos, la deuda pública externa, los ingresos de divisas generados por las empresas binacionales y la colocación de reservas internacionales, también se detalla el stock de reservas internacionales y finalmente se presenta el cuadro referente al tipo de cambio nominal y real.

Cuadros 33 al 36

Balanza de pagos: Elaboradas -en buena medida- conforme a las directrices de la quinta edición del *Manual de Balanza de Pagos (MBP5)* del Fondo Monetario Internacional (FMI). La cuenta corriente incluye: bienes; servicios (transporte, viajes y otros servicios); renta (del trabajo y de la inversión); y transferencias corrientes. La cuenta capital y financiera comprende: transferencias de capital; inversión directa (neta); inversión de cartera; otro capital (dividido en capital a largo plazo y corto plazo); errores y omisiones; y activos de reserva.

Bienes: Los datos provienen de despachos aduaneros registrados por aduanas a nivel nacional y procesados por el BCP. Adicionalmente, se obtiene información de exportaciones e importaciones de energía eléctrica de la ANDE, de bienes adquiridos en puertos, a través de encuestas, y de bienes adquiridos por las empresas binacionales hidroeléctricas. Finalmente, con base a publicaciones internacionales, encuesta de hogares y estudios especiales realizados por técnicos del BCP, se estiman las importaciones y exportaciones de mercancías no registradas por las aduanas.

Servicios: Los datos de Transportes se estiman a partir de la base de datos de comercio exterior del BCP. El rubro *viajes* se estima sobre la base de información suministrada por el Departamento de Migraciones de la Policía y encuestas de gastos de viajeros. Los datos de comunicaciones se obtienen de COPACO y empresas privadas de telefonía celular. La información de *seguros* se obtiene de la Superintendencia de Seguros. Los datos de *servicios financieros* se obtienen de los balances de las instituciones del sistema financiero, presentados a la Superintendencia de Bancos y Financieras. En lo que se considera comisiones de la deuda pública externa, del Ministerio de Hacienda. Las empresas binacionales hidroeléctricas proporcionan información de sus pagos por regalías y por otros servicios. Los servicios del gobierno se estiman a partir de información suministrada por el Ministerio de Relaciones Exteriores y por embajadas acreditadas en el país. Información parcial de los demás servicios es estimada sobre la base de encuestas anuales especializadas a empresas públicas y privadas.

Renta: La remuneración de empleados procede de informes oficiales de empresas binacionales hidroeléctricas. Las utilidades distribuidas y/o no distribuidas se estiman a partir de la información de la Superintendencia de Bancos (SB), para las empresas financieras de inversión directa, de información de la Superintendencia de Seguros, para las empresas de seguros de inversión directa, y de encuestas realizadas por el BCP y balances, en el caso de las empresas privadas no financieras de inversión directa. Los intereses de la deuda pública externa de mediano y largo plazo se obtienen del Sistema de Gestión y Administración de la Deuda Externa (SIGADE), que mide la renta contractual, pagada y no pagada en su fecha de vencimiento (deuda del BCP, Gobierno, y otras instituciones del sector público financiero y no financiero). La empresa pública ANDE proporciona información de su deuda externa con bancos privados, no registrada en el SIGADE. Las empresas binacionales hidroeléctricas proporcionan información de los intereses derivados de los atrasos en el cumplimiento de los derechos y obligaciones contractuales con el Gobierno y con la empresa pública ANDE. Los intereses sobre los activos de reserva se obtienen del Departamento de Contabilidad de la contabilidad del BCP. Los intereses del sector privado financiero se obtienen de la SBF y los del sector privado no financiero de encuestas a las principales empresas y de información oficial del Banco de Pagos Internacionales.

Transferencias corrientes: La información de las transferencias oficiales y privadas se estima a partir de encuestas dirigidas a organismos internacionales, embajadas y consulados acreditados en el país, así como publicaciones oficiales de los donantes. A partir del 2000, el BCP estima las remesas de trabajadores sobre la base de un estudio especial realizado por el BCP en dicho año, cuyos resultados se han incorporado en la balanza de pagos desde 1995.

Transferencias de capital: La información de las transferencias oficiales se obtiene gracias a encuestas dirigidas a organismos internacionales, embajadas y consulados acreditados en el país.

Inversión directa: Los flujos se estiman a partir de la información de la SB, para las empresas financieras, de información de la Superintendencia de Seguros, para las empresas de seguros, y de encuestas realizadas por el BCP y balances, en el caso de las empresas privadas no financieras.

Inversión de cartera: Los flujos se sustentan en balances de las empresas y en información de encuestas realizadas por el BCP.

Otra inversión: La información de flujos de deuda pública externa de mediano y largo plazo proviene del SIGADE, que registra los desembolsos y amortización contractual, pagada y no pagada en su fecha de vencimiento, de la deuda del BCP, el Gobierno, y otras instituciones del sector público financiero y no financiero. La empresa pública ANDE proporciona información de su deuda externa con bancos privados, no registrada en el SIGADE. Las empresas binacionales hidroeléctricas proporcionan información de los atrasos en el cumplimiento de sus derechos y obligaciones contractuales con el Gobierno y con la empresa pública ANDE. Los activos y pasivos del sector privado financiero (préstamos, moneda y depósitos y otros) se obtienen de la SB y los del sector privado no financiero de encuestas a las principales empresas y de información oficial del Banco de Pagos Internacionales.

Activos de reserva: Los activos de reserva se obtienen de la contabilidad del BCP.

Financiamiento excepcional (utilizado en la presentación analítica): Los datos incluyen préstamos en efectivo al Gobierno para apoyar la caja fiscal, cuotas vencidas e impagas y regularización de atrasos. La información es obtenida de la base de datos de la deuda pública externa de mediano y largo plazo.

Cuadros 37 y 38	Posición de inversión internacional (PII): es elaborada principalmente conforme con las directrices de la quinta edición del <i>Manual de Balanza de Pagos (MBP5)</i> del Fondo Monetario Internacional. Los datos de la PII son consistentes con los correspondientes rubros de la cuenta financiera de la balanza de pagos y comprenden en principio todos los activos y pasivos entre los residentes en Paraguay y los no residentes. Los activos son desagregados en inversión directa en el extranjero, inversión de cartera, instrumentos financieros derivados, otra inversión (dividida en créditos comerciales, préstamos, moneda y depósitos y otros activos), y activos de reserva. Los pasivos son desagregados en inversión directa en la economía declarante, inversión de cartera, instrumentos financieros derivados, y otra inversión (dividida en créditos comerciales, préstamos, moneda y depósitos y otros pasivos).
Cuadros 39 y 40	Exportaciones: Son utilizados despachos finiquitados proveídos por la Dirección Nacional de Aduanas (DNA). Estos constituyen la fuente primaria de información utilizada para la elaboración de las estadísticas de exportación registrada.
Cuadro 41	Precios internacionales: Evolución de los precios internacionales de la soja, el algodón y petróleo tipo brend. En los dos primeros productos, se agregan columnas auxiliares de precio expresados en USD por toneladas para hacerlos comparables. La información es extraída del servicio de información Reuters.
Cuadro 42	Importaciones: Clasificadas por países del Mercosur y del resto del mundo. Son utilizados despachos finiquitados proveídos por la Dirección Nacional de Aduanas (DNA). Estos constituyen la fuente primaria de información utilizada para la elaboración de las estadísticas de importación registrada.
Cuadro 43	Importaciones por tipo de bienes: Son utilizados despachos finiquitados proveídos por la Dirección Nacional de Aduanas (DNA). Clasificados según su utilización.
Cuadro 44	Ingreso de divisas – entidades binacionales: Flujo de divisas que las dos empresas hidroeléctricas binacionales: Itaipú y Yacyretá generan (concepto caja).
Cuadro 45	Activos de reservas internacionales: Las reservas internacionales netas son el resultado de la diferencia entre las reservas brutas y los pasivos de corto plazo del BCP con no residentes. Las reservas brutas comprenden oro, divisas (billetes y moneda extranjera, depósitos a la vista y a plazo) y otros activos de reserva (Derechos Especiales de Giro, saldos de la Asociación Latinoamericana de Integración (ALADI), inversiones en valores). Los saldos pasivos de corto plazo con no residentes derivados de las operaciones de ALADI constituyen los pasivos de corto plazo. Las reservas internacionales no denominadas en dólares de los EE.UU., se valoran a la cotización contable promedio de las divisas respecto al dólar, correspondiente al día hábil anterior a la fecha de referencia.
Cuadro 46	Intereses cobrados: El interés generado por las colocaciones del BCP de las reservas internacionales netas en el exterior.
Cuadro 47	Remesas familiares: Es el flujo de divisas que remiten los trabajadores paraguayos, que viven en el exterior, a sus familiares residentes en el país. El cuadro detalla la información tanto por los principales países de remisión como por mes. La fuente de estos datos son los formularios remitidos al Banco Central del Paraguay por los bancos, financieras y casas de cambio conforme a lo establecido por la Circular N° 207 del 24 de junio del 2003 de la Superintendencia de Bancos. La información contenida en este cuadro es parcial debido a que además de las instituciones financieras, existen otros medios de remisión de remesas familiares. Por esta razón la cobertura de la información no es total y se deben realizar cálculos adicionales antes de ingresar estas estadísticas a la Balanza de Pagos de Paraguay.

Cuadro 48 **Deuda pública externa:** La deuda pública externa de mediano y largo plazo (DPE) cubre los pasivos en posesión de no residentes que requieren del pago de los intereses y/o el principal en el futuro. La deuda pública incluye el Banco Central del Paraguay (BCP), gobierno general, empresas públicas no financieras, y empresas públicas financieras. Los pasivos incluidos en la DPE se refieren a préstamos e instrumentos contratados con un plazo de pago superior a un año. En principio, no existe deuda privada garantizada por el sector público. Toda la información es extraída de la base de datos compartida por el Ministerio de Hacienda y el Banco Central del Paraguay.

Cuadro 49 **Tipo de cambio nominal y real:** A partir de abril de 2004, se incluye una serie modificada del índice de tipo de cambio efectivo real. La serie fue modificada para incorporar a la Zona Euro en reemplazo de Alemania. Así mismo, el nuevo indicador utiliza como año base el promedio del año 1995 y se calcula utilizando la metodología de paridad de poder de compra.

$$ITCER = \sum_{i=1}^n ITCN_i * \frac{IPP_i^{ext}}{IPC_{py}} * \omega_i$$

En donde:

ITCER: Índice del tipo de cambio efectivo real.

ITCN_i: Índice del tipo de cambio nominal del guaraní con respecto a la moneda del país *i*.

IPP_i^{ext}: Índice de precios del productor o al por mayor del país *i*.

IPC_{py}: Índice de precios al consumidor del Paraguay.

ω_i: Participación comercial del país *i* en el comercio del Paraguay, definido como (M_i+X_i)/(M_i+X_i)

Cuadro 50 **Volumen de compra / venta de divisas del mercado cambiario:** Flujos de compra y venta de divisas entre los bancos, financieras, casas de cambio y particulares (personas naturales y jurídicas diferentes de las instituciones financieras). Están excluidas las transacciones de particulares entre si. La fuente de información constituyen los bancos, financieras y casas de cambio; en ese sentido, hasta el 2002, la información era procesada y publicada por la Gerencia de Estudios Económicos, sin embargo, desde el 2003, ésta información es proveída por el Departamento de Operaciones de Mercado Abierto, de acuerdo con los datos transmitidos vía DATATEC y otros medios adicionales (fax o correo electrónico) utilizados por las instituciones declarantes y publicada por la Gerencia Estudios Económicos.

Cuadro N° 1

Producto interno bruto a precios de comprador.
Por sectores económicos.
En miles de guaraníes constantes de 1994.

Sector económico	2001	2002	2003	2004*	2005*	2006*
Agricultura	2.352.684.844	2.467.070.321	2.757.482.811	2.838.869.659	2.684.907.092	2.717.691.834
Ganadería	778.241.389	807.825.146	797.844.227	857.751.378	987.244.381	1.092.326.971
Explotación forestal	272.662.724	271.281.799	276.707.435	285.285.365	304.684.770	310.778.465
Pesca	13.924.385	13.440.497	13.306.092	13.439.153	13.640.740	13.845.351
Minería	15.219.381	13.827.800	15.983.554	16.415.110	17.695.489	17.306.188
Industria	2.142.621.592	2.112.513.104	2.128.052.990	2.198.170.110	2.256.893.634	2.314.014.893
Construcción	554.033.225	504.709.086	577.134.840	589.487.159	616.014.081	594.453.588
Total producción de bienes	6.129.387.540	6.190.667.753	6.566.511.949	6.799.417.934	6.881.080.187	7.060.417.291
Electricidad y agua	241.490.126	244.149.230	255.266.136	264.501.377	271.945.318	295.060.670
Transportes	508.986.343	519.358.754	554.207.726	613.244.237	626.773.856	675.035.443
Comunicaciones	472.967.546	482.184.075	454.458.491	492.650.024	558.981.900	637.239.366
Comercio	2.581.542.623	2.535.977.989	2.683.064.712	2.826.106.498	2.893.268.157	3.061.077.710
Finanzas	335.535.132	334.933.763	312.529.536	314.717.243	327.743.638	344.556.888
Viviendas	272.715.334	278.275.483	283.145.304	289.018.087	294.509.430	300.399.619
Servicios a las empresas	395.673.438	399.177.425	366.844.054	379.316.751	400.286.245	418.299.126
Hoteles y restaurantes	174.245.273	175.086.048	177.633.918	179.535.921	183.180.264	185.927.968
Servicios a los hogares	840.042.171	837.000.170	852.903.173	868.255.430	901.169.415	939.018.531
Gobierno general	1.015.480.354	997.675.729	991.276.128	1.025.517.481	1.105.104.495	1.154.456.044
Total producción de servicios	6.838.678.340	6.803.818.666	6.931.329.178	7.252.863.049	7.562.962.719	8.011.071.365
Valor agregado bruto	12.968.065.880	12.994.486.419	13.497.841.127	14.052.280.983	14.444.042.906	15.071.488.655
Impuestos a los productos	1.124.077.569	1.090.812.694	1.128.277.994	1.178.668.778	1.222.279.523	1.274.837.543
Producto interno bruto a precios de comprador	14.092.143.449	14.085.299.113	14.626.119.121	15.230.949.761	15.666.322.429	16.346.326.198

Fuente: Gerencia de Estudios Económicos, Departamento de Cuentas Nacionales y Mercado Interno.

* Cifras preliminares.

Cuadro N° 2

Producto interno bruto a precios de comprador.

Por sectores económicos.

En miles de guaraníes corrientes.

Sector económico	2001	2002	2003	2004	2005*	2006*
Agricultura	2.799.765.181	3.315.744.958	5.092.618.131	6.487.743.946	6.544.024.519	6.641.081.727
Ganadería	1.113.243.846	1.323.813.264	1.569.036.771	1.873.789.629	2.375.639.421	2.958.240.205
Explotación forestal	372.237.036	392.743.513	512.382.108	620.998.443	801.600.699	920.528.603
Pesca	22.823.334	24.203.057	25.731.203	27.598.136	34.951.120	40.165.015
Minería	29.175.624	30.522.097	36.477.405	45.908.280	55.490.625	65.700.757
Industria	4.201.123.651	4.580.287.680	5.349.599.867	5.898.734.300	6.414.812.096	7.141.197.883
Construcción	1.214.526.066	1.327.239.072	1.779.071.438	1.941.493.015	2.132.562.634	2.457.483.658
Total producción de bienes	9.752.894.738	10.994.553.641	14.364.916.923	16.896.265.748	18.359.081.115	20.224.397.848
Electricidad y agua	654.850.632	734.581.832	875.072.271	915.141.944	940.897.056	1.024.732.218
Transportes	1.012.776.263	1.132.917.488	1.454.591.580	1.664.486.462	2.076.500.591	2.355.472.592
Comunicaciones	957.524.135	1.132.319.927	1.081.362.214	1.164.650.608	1.471.052.152	1.603.722.061
Comercio	4.515.430.028	5.058.677.875	6.509.794.771	8.230.570.492	9.093.352.611	10.859.855.450
Finanzas	856.762.247	890.513.285	880.886.581	895.509.298	1.095.461.497	1.352.670.968
Viviendas	578.394.413	593.240.543	591.099.061	603.380.052	616.639.461	647.244.596
Servicios a las empresas	740.723.769	800.628.531	837.457.443	907.971.721	1.030.484.883	1.221.319.558
Hoteles y restaurantes	341.832.656	390.784.370	446.335.085	469.340.873	492.656.943	563.450.730
Servicios a los hogares	2.064.255.320	2.296.549.995	2.475.680.895	2.534.730.729	2.721.476.887	2.903.941.789
Gobierno general	2.734.531.924	2.808.902.640	3.210.017.300	3.446.037.075	4.186.843.544	4.827.240.727
Total producción de servicios	14.457.081.387	15.839.116.486	18.362.297.201	20.831.819.255	23.725.365.625	27.359.650.689
Valor agregado bruto	24.209.976.124	26.833.670.128	32.727.214.124	37.728.085.003	42.084.446.740	47.584.048.536
Impuestos a los productos	2.255.686.981	2.270.860.143	2.939.211.001	3.793.797.608	4.084.863.127	4.686.049.692
Producto interno bruto a precios de comprador	26.465.663.105	29.104.530.271	35.666.425.125	41.521.882.611	46.169.309.867	52.270.098.228

Fuente: Gerencia de Estudios Económicos, Departamento de Cuentas Nacionales y Mercado Interno.

* Cifras preliminares.

Cuadro N° 3

Evolución del producto interno bruto.
Por rama de actividad económica.
Variación porcentual.

Sector Económico	1999	2000	2001	2002	2003	2004	2005*	2006*
Agricultura	2,7	-10,2	18,8	4,9	11,8	3,0	-5,4	1,2
Ganadería	-0,3	1,0	1,7	3,8	-1,2	7,5	15,1	10,6
Explotación forestal	-4,4	-4,0	-9,3	-0,5	2,0	3,1	6,8	2,0
Caza y pesca	-3,9	-1,3	-1,3	-3,5	-1,0	1,0	1,5	1,5
Minería	-0,4	-5,2	-8,3	-9,1	15,6	2,7	7,8	-2,2
Industria	-0,5	-2,2	-0,7	-1,4	0,7	3,3	2,7	2,5
Construcción	-5,8	-7,8	-1,4	-8,9	14,4	2,1	4,5	-3,5
Total producción de bienes	-0,1	-5,3	5,7	1,0	6,1	3,5	1,2	2,6
Electricidad y agua	1,7	1,9	1,9	1,1	4,6	3,6	2,8	8,5
Transportes	0,4	1,4	1,3	2,0	6,7	10,7	2,2	7,7
Comunicaciones	2,3	1,4	2,9	1,9	-5,8	8,4	13,5	14,0
Comercio	-6,3	-3,8	0,0	-1,8	5,8	5,3	2,4	5,8
Finanzas	-3,2	-5,8	1,0	-0,2	-6,7	0,7	4,1	5,1
Viviendas	2,7	2,7	2,5	2,0	1,8	2,1	1,9	2,0
Servicios a las empresas	3,0	1,5	0,4	0,9	-8,1	3,4	5,5	4,5
Hoteles y restaurantes	-1,5	-1,3	1,2	0,5	1,5	1,1	2,0	1,5
Servicios a los hogares	-0,1	-0,1	-2,2	-0,4	1,9	1,8	3,8	4,2
Gobierno general	1,5	-0,6	-7,4	-1,8	-0,6	3,5	7,8	4,5
Total producción de servicios	-2,0	-1,5	-0,9	-0,5	1,9	4,6	4,3	5,9
Valor agregado bruto	-1,2	-3,3	2,1	0,2	3,9	4,1	2,8	4,3
Impuestos a los productos	-5,0	-4,3	1,5	-3,0	3,4	4,5	3,7	4,3
Producto interno bruto a precios de comprador	-1,5	-3,3	2,1	0,0	3,8	4,1	2,9	4,3

Fuente: Gerencia de Estudios Económicos, Departamento de Cuentas Nacionales y Mercado Interno.

* Cifras preliminares.

Cuadro N° 4

Producto interno bruto trimestralizado.
Por sectores económicos.
En miles de guaraníes constantes de 1994.

Año	PIB trimestral	Agricultura	Ganadería forestal y pesca	Minería e industria manufacturera	Electricidad y Agua	Construcción	Comercio, servicios e impuestos a la producción	
2001(*)	I	3.419.192.664	640.761.258	253.559.206	508.733.583	64.372.286	141.002.354	1.810.763.977
	II	3.426.714.402	573.147.525	262.866.012	533.344.963	57.983.302	114.865.419	1.884.507.182
	III	3.444.514.882	496.657.365	270.019.982	544.921.389	57.715.214	151.217.560	1.923.983.372
	IV	3.801.721.501	642.118.696	278.383.298	570.841.039	61.419.325	146.947.891	2.102.011.252
	Total	14.092.143.449	2.352.684.844	1.064.828.498	2.157.840.973	241.490.126	554.033.225	7.721.265.783
2002(*)	I	3.502.114.079	658.908.694	263.670.458	521.489.983	65.066.905	153.689.649	1.839.288.391
	II	3.494.281.582	598.498.892	291.007.484	532.333.985	59.923.699	128.695.776	1.883.821.746
	III	3.377.209.665	531.906.119	287.494.936	548.329.286	56.662.643	124.639.894	1.828.176.787
	IV	3.711.693.787	677.756.616	250.374.563	524.187.650	62.495.984	97.683.767	2.099.195.206
	Total	14.085.299.113	2.467.070.321	1.092.547.442	2.126.340.904	244.149.230	504.709.086	7.650.482.130
2003(*)	I	3.451.779.816	744.255.916	229.658.394	485.773.123	68.092.094	146.382.874	1.777.617.415
	II	3.588.973.648	674.145.904	283.148.261	527.494.231	62.446.436	139.207.325	1.902.531.491
	III	3.581.240.385	585.866.414	276.140.094	547.670.131	60.104.536	138.762.683	1.972.696.527
	IV	4.004.125.272	753.214.577	298.911.005	583.099.058	64.623.070	152.781.958	2.151.495.603
	Total	14.626.119.121	2.757.482.811	1.087.857.754	2.144.036.544	255.266.136	577.134.840	7.804.341.036
2004(*)	I	3.580.999.212	749.030.193	258.409.514	508.060.095	70.267.488	152.173.345	1.843.058.577
	II	3.781.454.326	701.175.119	296.269.523	531.460.172	64.747.969	139.740.386	2.048.061.156
	III	3.721.431.165	623.043.343	288.898.528	566.796.894	61.655.474	143.370.352	2.037.666.574
	IV	4.147.065.059	765.621.003	312.898.330	608.268.059	67.830.446	154.203.076	2.238.244.144
	Total	15.230.949.762	2.838.869.659	1.156.475.897	2.214.585.220	264.501.377	589.487.159	8.167.030.451
2005(*)	I	3.656.595.280	710.110.666	289.258.306	523.660.708	69.210.507	159.345.758	1.905.009.336
	II	3.817.890.811	658.953.552	341.586.213	536.791.001	65.189.343	144.110.475	2.071.260.226
	III	3.799.740.501	581.739.712	346.142.924	579.426.922	67.693.903	147.372.663	2.077.364.377
	IV	4.392.095.837	734.103.161	328.582.448	634.710.492	69.851.565	165.185.186	2.459.662.985
	Total	15.666.322.429	2.684.907.092	1.305.569.891	2.274.589.123	271.945.318	616.014.081	8.513.296.925
2006(*)	I	3.920.788.907	726.260.120	330.559.923	560.379.331	75.041.309	151.498.298	2.077.049.926
	II	3.974.445.491	664.290.761	382.185.842	553.711.750	71.838.490	139.675.999	2.162.742.650
	III	4.050.331.285	586.300.086	383.877.767	606.683.899	68.831.576	160.276.593	2.244.361.364
	IV	4.400.760.516	740.840.868	320.327.255	610.546.102	79.349.295	143.002.698	2.506.694.298
	Total	16.346.326.198	2.717.691.834	1.416.950.788	2.331.321.081	295.060.670	594.453.588	8.990.848.238

Fuente: Gerencia de Estudios Económicos, Departamento de Cuentas Nacionales y Mercado Interno.

* Cifras preliminares.

Cuadro Nº 5

Producto interno bruto trimestralizado.
Por sectores económicos.
Variación porcentual interanual.

Año		PIB trimestral	Agricultura	Ganadería forestal y pesca	Minería e industria manufacturera	Construcción	Electricidad y agua	Comercio, servicios e impuestos a la producción
2000	I	-0,4	-9,6	4,4	2,2	-0,1	-8,3	2,0
	II	0,5	-10,4	11,8	4,9	1,1	-4,9	1,3
	III	-8,8	-11,3	-16,4	-10,2	5,3	-12,7	-6,8
	IV	-4,1	-9,6	3,0	-4,6	1,6	-5,0	-3,5
	Total	-3,3	-10,2	-0,5	-2,2	1,9	-7,8	-2,0
2001	I	4,0	20,0	-3,2	-2,8	2,7	-1,5	2,7
	II	0,2	19,0	-2,2	-2,4	2,4	-12,4	-2,7
	III	5,2	18,0	0,5	8,1	2,7	8,2	2,1
	IV	-0,6	18,0	-0,8	-4,9	0,0	-0,8	-3,9
	Total	2,1	18,8	-1,4	-0,8	1,9	-1,4	-0,7
2002(*)	I	2,2	1,8	4,2	2,5	1,1	9,0	1,5
	II	2,1	5,0	10,4	-0,2	3,3	12,1	0,0
	III	-1,7	8,4	6,6	0,6	-1,8	-17,6	-4,9
	IV	-2,5	5,0	-10,1	-8,2	1,8	-33,6	-0,2
	Total	0,0	4,9	2,6	-1,5	1,1	-8,9	-0,9
2003(*)	I	-1,4	14,1	-10,4	-7,0	4,6	-11,4	-3,3
	II	2,8	12,1	-4,4	0,7	4,2	5,8	1,3
	III	5,6	8,8	-3,9	-1,1	6,1	13,2	7,7
	IV	8,1	11,7	18,7	10,8	3,4	67,5	2,4
	Total	3,8	11,8	-0,4	0,8	4,6	14,4	2,0
2004	I	4,6	0,9	5,5	7,9	4,1	13,7	4,4
	II	4,0	4,3	7,2	-2,3	4,6	-2,0	5,6
	III	4,6	6,0	4,3	4,5	2,6	1,8	4,5
	IV	3,5	1,4	8,0	3,5	3,1	-3,7	4,2
	Total	4,1	3,0	6,3	3,3	3,6	2,1	4,6
2005(*)	I	2,1	-5,2	11,9	3,1	-1,5	4,7	3,4
	II	1,0	-6,0	15,3	1,0	0,7	3,1	1,1
	III	2,1	-6,6	19,8	2,2	9,8	2,8	1,9
	IV	5,9	-4,1	5,0	4,3	3,0	7,1	9,9
	Total	2,9	-5,4	12,9	2,7	2,8	4,5	4,2
2006(*)	I	7,2	2,3	14,3	7,0	8,4	-4,9	9,0
	II	4,1	0,8	11,9	3,2	10,2	-3,1	4,4
	III	6,6	0,8	10,9	4,7	1,7	8,8	8,0
	IV	0,2	0,9	-2,5	-3,8	13,6	-13,4	1,9
	Total	4,3	1,2	8,5	2,5	8,5	-3,5	5,6

Fuente: Gerencia de Estudios Económicos, Departamento de Cuentas Nacionales y Mercado Interno.

* Cifras preliminares.

Cuadro N° 6

Año	Producto interno bruto a precios de comprador en miles de dólares		Producto interno bruto por habitante en dólares	
	USD corrientes	USD constantes*/	USD corrientes	USD constantes*/
1991	5.844.757	6.228.901	1.341	1.429
1992	6.039.881	6.442.109	1.352	1.442
1993	6.254.151	6.694.111	1.366	1.462
1994	6.943.605	6.943.605	1.481	1.481
1995	8.024.930	7.322.189	1.672	1.526
1996	8.761.253	7.351.665	1.785	1.498
1997	8.867.617	7.571.624	1.767	1.509
1998	7.913.682	7.615.492	1.543	1.485
1999	7.300.929	7.502.650	1.394	1.433
2000	7.100.036	7.251.642	1.328	1.356
2001	6.447.382	7.401.336	1.182	1.356
2002	5.092.656	7.397.741	915	1.329
2003	5.616.162	7.681.785	978	1.353
2004	6.972.608	7.999.448	1.205	1.382
2005**	7.505.247	8.228.111	1.272	1.395
2006**	9.288.949	8.585.255	1.546	1.429

Fuente: Gerencia de Estudios Económicos, Departamento de Cuentas Nacionales y Mercado Interno.

*/ Constantes de 1994.

** Cifras preliminares.

Para el cálculo del PIB per cápita se utilizan las nuevas proyecciones de población de la DGEEC. Febrero 2006

Cuadro N° 7

Producción agrícola.

Productos	2000/01	2001/02	2001/02*	2002/03	2003/04	2004/05	2005/06	2006/07	Var 06/07(%)
Algodón									
Superficie (ha)	297.865	169.671	169.671	186.405	320.000	225.000	245.000	110.000	-55,1
Producción (ton)	294.444	123.667	123.667	172.760	330.000	198.000	180.000	105.000	-41,7
Rendimiento (Kg/ha)	989	729	729	927	1.031	880	735	955	29,9
Arroz c/ riego									
Superficie (ha)	26.680	27.026	27.026	30.303	31.000	33.500	42.000	42.000	0,0
Producción (ton)	106.179	104.973	104.973	110.250	125.000	102.000	126.000	130.000	3,2
Rendimiento (Kg/ha)	3.980	3.884	3.884	3.638	4.032	3.045	3.000	3.095	3,2
Cafía de azúcar (uso indust.)									
Superficie (ha)	59.580	60.244	60.244	62.255	69.942	74.000	75.000	82.000	9,3
Producción (ton)	2.396.180	3.007.212	3.007.212	3.260.475	3.637.000	3.020.000	3.200.000	4.100.000	28,1
Rendimiento (Kg/ha)	40.218	49.917	49.917	52.373	52.000	40.811	42.667	50.000	17,2
Girasol									
Superficie (ha)	30.372	25.768	25.768	24.722	29.700	43.000	45.000	109.000	142,2
Producción (ton)	39.862	36.013	36.013	33.837	44.550	64.500	68.000	190.000	179,4
Rendimiento (Kg/ha)	1.312	1.398	1.398	1.369	1.500	1.500	1.511	1.743	15,4
Maíz									
Superficie (ha)	406.365	369.960	367.960	442.600	440.000	400.000	410.000	430.000	4,9
Producción (ton)	947.167	867.270	867.270	1.055.536	1.120.000	830.000	1.100.000	1.250.000	13,6
Rendimiento (Kg/ha)	2.331	2.344	2.357	2.385	2.545	2.075	2.683	2.907	8,4
Mandloca									
Superficie (ha)	243.075	258.164	258.164	284.383	306.000	290.000	300.000	300.000	0,0
Producción (ton)	3.568.006	4.430.331	4.430.331	4.668.804	5.500.000	4.785.000	4.800.000	4.800.000	0,0
Rendimiento (Kg/ha)	14.679	17.161	17.161	16.417	17.974	16.500	16.000	16.000	0,0
Maní									
Superficie (ha)	30.254	29.059	29.059	33.410	34.926	35.000	37.000	37.000	0,0
Producción (ton)	27.601	26.630	26.630	30.644	33.180	34.000	36.000	36.000	0,0
Rendimiento (Kg/ha)	912	916	916	917	950	971	973	973	0,0
Poroto									
Superficie (ha)	62.505	65.970	65.970	73.205	73.500	75.000	85.000	85.000	0,0
Producción (ton)	52.708	53.961	53.961	64.961	65.195	67.000	70.000	70.000	0,0
Rendimiento (Kg/ha)	843	818	818	887	887	893	824	824	0,0
Soja									
Superficie (ha)	1.350.000	1.445.365	1.445.365	1.474.178	1.870.000	1.970.000	2.200.000	2.420.000	10,0
Producción (ton)	3.511.049	3.300.000	3.300.000	4.204.865	3.584.000	3.988.000	3.800.000	6.525.000	71,7
Rendimiento (Kg/ha)	2.601	2.283	2.283	2.852	1.917	2.024	1.727	2.696	56,1
Tabaco									
Superficie (ha)	6.983	5.347	5.347	6.894	8.268	7.800	8.000	8.000	0,0
Producción (ton)	12.508	9.776	9.776	12.794	16.535	15.600	15.000	15.000	0,0
Rendimiento (Kg/ha)	1.791	1.828	1.828	1.856	2.000	2.000	1.875	1.875	0,0
Trigo									
Superficie (ha)	159.342	245.410	245.410	310.931	325.000	365.000	365.000	365.000	0,0
Producción (ton)	220.055	359.236	359.236	536.754	715.000	800.000	620.000	620.000	0,0
Rendimiento (Kg/ha)	1.381	1.464	1.464	1.726	2.200	2.192	1.699	1.699	0,0

Fuente: Ministerio de Agricultura y Ganadería, Síntesis Estadística de la Dirección de Censos y Estadísticas Agropecuarias.

Cuadro N° 8

Indicador Mensual de la Actividad Económica del Paraguay (IMAEP).

Índice base enero 1994 = 100.

Actividades Económicas							
Año	Agricultura	Ganadería	Industria	Electricidad y Agua	Construcciones	Servicios	IMAEP
2003 Prom.	164,0	118,1	112,9	135,1	88,1	104,3	114,2
Ene	157,9	106,0	105,6	143,3	93,5	92,8	105,4
Feb	181,3	93,4	94,1	142,3	88,1	86,1	101,8
Mar	192,1	107,9	106,8	146,7	86,3	100,0	114,0
Abr	193,9	114,0	109,0	142,2	84,0	100,9	115,5
May	181,8	136,0	118,2	129,2	93,7	104,5	119,2
Jun	105,5	130,4	106,6	125,1	77,2	98,1	101,0
Jul	114,2	119,5	119,3	125,9	95,3	105,8	109,7
Ago	136,7	112,8	114,8	126,0	81,5	103,8	109,9
Sep	167,3	112,3	112,3	129,7	77,3	107,6	115,7
Oct	181,6	123,7	122,4	133,7	89,7	116,2	125,2
Nov	181,8	125,0	117,0	137,6	93,2	107,1	120,1
Dic	174,2	136,7	128,9	139,0	96,9	128,9	133,4
2004 Prom.	170,0	127,0	117,6	140,1	89,9	109,7	119,5
Ene	157,6	110,1	111,3	146,9	96,8	93,4	106,8
Feb	183,7	98,1	96,7	145,6	90,5	88,3	105,4
Mar	196,8	111,8	115,8	154,2	91,4	108,2	122,6
Abr	198,7	119,5	113,7	147,3	88,2	109,5	122,1
May	188,7	138,7	116,9	132,9	90,5	110,1	122,6
Jun	116,3	137,4	108,1	131,4	77,2	110,6	110,8
Jul	124,5	128,3	122,7	129,6	84,9	110,5	113,9
Ago	147,0	123,9	122,8	130,3	87,8	108,6	116,2
Sep	176,1	123,0	115,4	132,0	89,8	109,1	119,8
Oct	187,8	140,4	144,1	140,3	107,7	120,8	134,0
Nov	186,1	140,5	117,4	143,2	88,2	111,5	123,6
Dic	176,2	151,8	126,6	147,8	86,5	135,3	136,2
2005 Prom.*	161,0	146,2	122,9	144,4	94,8	115,1	123,7
Ene	151,0	126,0	116,6	152,3	100,2	98,4	110,4
Feb	174,0	130,1	103,5	141,8	97,8	93,5	109,9
Mar	186,1	144,3	119,1	147,1	96,2	109,4	123,3
Abr	188,9	149,7	115,3	144,2	94,4	111,0	124,2
May	178,2	159,3	121,2	137,1	92,3	114,4	126,0
Jun	107,1	158,1	111,3	134,2	79,4	108,7	110,3
Jul	114,7	158,1	120,7	145,3	83,9	107,7	113,8
Ago	137,1	160,2	136,6	142,6	94,4	117,6	125,9
Sep	166,8	129,5	118,4	143,6	93,7	110,0	119,7
Oct	180,5	131,6	141,0	144,3	99,4	130,1	137,5
Nov	179,5	145,4	130,2	149,4	107,0	127,7	135,0
Dic	168,4	162,0	140,8	151,6	98,6	152,9	148,3
2006* Prom.	162,5	162,1	128,5	160,6	91,7	124,3	130,4
Ene	154,3	158,2	121,8	144,9	99,8	113,3	121,7
Feb	178,1	154,6	120,1	166,2	94,9	111,5	123,5
Mar	188,8	169,1	128,5	179,2	85,7	114,0	128,3
Abr	190,2	159,3	113,4	160,8	76,1	112,5	124,0
May	179,1	212,0	127,7	144,6	90,8	125,4	135,7
Jun	107,3	178,3	125,2	163,9	91,7	118,1	119,3
Jul	115,0	168,4	133,9	141,2	100,5	123,3	125,7
Ago	138,1	168,4	138,7	159,4	104,2	127,1	132,6
Sep	167,5	156,0	128,4	149,1	92,1	122,0	129,8
Oct	180,4	141,9	146,2	156,2	102,7	135,5	141,6
Nov	180,0	139,1	126,5	175,9	99,2	131,6	135,8
Dic	171,2	140,0	131,4	186,3	62,9	157,9	147,1

Fuente: Gerencia de Estudios Económicos, Departamento de Cuentas Nacionales y Mercado Interno.

* Cifras preliminares.

Cuadro N° 9

Evolución del salario mínimo legal.
Base 1980 = 100.

Periodo	IPC Base 1980 =100	Salario mínimo legal		Índice de salario mínimo		Variación del poder adquisitivo respecto a 1980
		Nominal	Real	Nominal	Real	
1994	1.462,6	362.250	24.767	1.641,7	112,2	12,2
Enero/Julio		345.000				
Julio/Diciembre		379.500				
1995	1.658,6	417.450	25.169	1.891,9	114,1	14,1
Enero/Abril		379.500				
Mayo/Diciembre		436.425				
1996	1.821,2	469.157	25.761	2.126,2	116,7	16,7
Enero/Marzo		436.425				
Abril/Diciembre		480.068				
1997	1.948,5	528.075	27.102	2.393,3	122,8	22,8
Enero/Diciembre		528.075				
1998	2.173,7	580.883	26.723	2.632,6	121,1	21,1
Enero/Febrero		528.075				
Marzo/Diciembre		591.445				
1999	2.320,2	591.445	25.491	2.680,5	115,5	15,5
Enero/Diciembre		591.445				
2000	2.528,3	672.769	26.610	3.049,0	120,6	20,6
Enero		591.445				
Febrero/Diciembre		680.162				
2001	2.712,1	748.178	27.586	3.390,8	125,0	25,0
Enero/Abril		680.162				
Mayo/Diciembre		782.186				
2002	2.997,1	821.295	27.403	3.722,2	124,2	24,2
Enero/Julio		782.186				
Agosto/Diciembre		876.048				
2003	3423,6	964.383	28.169	4.370,6	127,7	27,7
Enero		876.048				
Febrero/Diciembre		972.413				
2004	3.571,9	972.413	27.224	4.407,0	123,4	23,4
Enero/Diciembre		972.413				
2005	3.814,6	1.059.931	27.786	4.803,7	125,9	25,9
Enero/Marzo		972.413				
Abril/Diciembre		1.089.103				
2006	4.180,6	1.187.122	28.396	5.380,1	128,7	28,7
Enero/Marzo		1.089.103				
Abril/Diciembre		1.219.795				
2007	4.450,1	1.219.795	27.411	5.528,2	124,2	24,2
Enero/Setiembre		1.219.795				

Fuente: Gerencia de Estudios Económicos, Departamento de Cuentas Nacionales y Mercado Interno.

Cuadro N° 10

Índice de Sueldos y Salarios
Base Junio 2001 = 100

Año	Industrias Manufactureras	Electricidad y Agua	Construcción	Comercio	Transporte	Comunicaciones	Intermediación Financiera	Servicios	Hoteles y Restaurantes	Índice General	Variaciones (%)	
											Semestral	Interanual
2001	101,3	100,0	100,0	100,6	100,3	103,9	101,2	102,0	101,1	101,2		
Jun	100,0	100,0	100,0	100,0	100,0	100,0	100,0	100,0	100,0	100,0		
Dic	102,6	100,0	100,0	101,2	100,6	107,8	102,4	103,9	102,2	102,4	2,4	
2002	108,1	100,8	108,3	105,5	104,8	112,8	107,8	113,4	109,3	107,6		
Jun	104,9	100,1	106,0	101,3	103,5	111,0	106,9	110,6	105,1	105,0	2,5	5,0
Dic	111,2	101,4	110,5	109,6	106,1	114,6	108,7	116,1	113,5	110,2	5,0	7,6
2003	119,6	110,9	115,5	129,2	111,9	118,3	116,5	123,4	122,7	119,9		
Jun	118,9	102,9	115,4	123,9	111,4	117,9	115,7	122,6	121,6	117,9	7,0	12,3
Dic	120,2	118,8	115,6	134,4	112,3	118,7	117,3	124,2	123,8	121,9	3,4	10,6
2004	122,3	119,0	117,9	145,3	116,2	130,1	121,8	128,5	127,3	127,1		
Jun	121,8	118,9	117,9	144,3	116,0	130,0	121,1	127,2	126,6	126,6	3,9	7,4
Dic	122,8	119,0	117,9	146,2	116,4	130,1	122,4	129,8	127,9	127,6	0,8	4,7
2005	134,3	121,2	131,7	157,4	126,6	138,4	138,2	139,8	143,2	138,7		
Jun	133,5	121,2	131,7	155,3	126,1	138,1	134,5	138,0	142,3	137,4	7,7	8,5
Dic	135,1	121,2	131,7	159,5	127,0	138,6	141,9	141,6	144,0	139,9	1,8	9,6
2006	147,3	138,2	140,9	174,0	146,6	150,7	157,8	156,6	155,4	154,0		
Jun	146,3	138,2	140,7	171,1	141,9	150,2	153,4	152,9	153,9	151,8	8,5	10,5
Dic	148,3	138,2	141,0	176,9	151,2	151,2	162,1	160,3	156,8	156,2	2,9	11,7
2007	152,3	138,5	143,1	181,2	155,9	152,5	173,9	168,2	162,2	161,0		
Jun	152,3	138,5	143,1	181,2	155,9	152,5	173,9	168,2	162,2	161,0	3,1	6,1

Fuente: Gerencia de Estudios Económicos, Departamento de Cuentas Nacionales y Mercado Interno.

Cuadro N° 11

Índice nominal de tarifas y precios.

Base enero 1990 =100.

Año	Servicios básicos				
	Electricidad	Agua	Teléfono	Gasoil	Pasaje
2004	712,4	616,4	679,6	1.153,5	886,3
Ene	712,4	616,4	679,6	1.077,2	867,1
Feb	712,4	616,4	679,6	1.077,2	867,1
Mar	712,4	616,4	679,6	1.077,2	867,1
Abr	712,4	616,4	679,6	1.138,2	867,1
May	712,4	616,4	679,6	1.138,2	867,1
Jun	712,4	616,4	679,6	1.138,2	867,1
Jul	712,4	616,4	679,6	1.138,2	867,1
Ago	712,4	616,4	679,6	1.138,2	867,1
Sep	712,4	616,4	679,6	1.138,2	867,1
Oct	712,4	616,4	679,6	1.260,2	867,1
Nov	712,4	616,4	679,6	1.260,2	982,7
Dic	712,4	616,4	679,6	1.260,2	982,7
2005	712,4	616,4	679,6	1.534,6	1.141,6
Ene	712,4	616,4	679,6	1.341,5	982,7
Feb	712,4	616,4	679,6	1.341,5	982,7
Mar	712,4	616,4	679,6	1.341,5	982,7
Abr	712,4	616,4	679,6	1.544,7	1.156,1
May	712,4	616,4	679,6	1.544,7	1.156,1
Jun	712,4	616,4	679,6	1.544,7	1.156,1
Jul	712,4	616,4	679,6	1.626,0	1.213,9
Ago	712,4	616,4	679,6	1.626,0	1.213,9
Sep	712,4	616,4	679,6	1.626,0	1.213,9
Oct	712,4	616,4	679,6	1.626,0	1.213,9
Nov	712,4	616,4	679,6	1.626,0	1.213,9
Dic	712,4	616,4	679,6	1.626,0	1.213,9
2006	712,4	616,4	683,8	1.678,5	1.213,9
Ene	712,4	616,4	679,6	1.626,0	1.213,9
Feb	712,4	616,4	684,2	1.626,0	1.213,9
Mar	712,4	616,4	684,2	1.626,0	1.213,9
Abr	712,4	616,4	684,2	1.626,0	1.213,9
May	712,4	616,4	684,2	1.626,0	1.213,9
Jun	712,4	616,4	684,2	1.727,6	1.213,9
Jul	712,4	616,4	684,2	1.727,6	1.213,9
Ago	712,4	616,4	684,2	1.727,6	1.213,9
Sep	712,4	616,4	684,2	1.727,6	1.213,9
Oct	712,4	616,4	684,2	1.727,6	1.213,9
Nov	712,4	616,4	684,2	1.687,0	1.213,9
Dic	712,4	616,4	684,2	1.687,0	1.213,9
2007	712,4	616,4	684,2	1.614,7	1.168,9
Ene	712,4	616,4	684,2	1.687,0	1.213,9
Feb	712,4	616,4	684,2	1.605,7	1.213,9
Mar	712,4	616,4	684,2	1.605,7	1.156,1
Abr	712,4	616,4	684,2	1.605,7	1.156,1
May	712,4	616,4	684,2	1.605,7	1.156,1
Jun	712,4	616,4	684,2	1.605,7	1.156,1
Jul	712,4	616,4	684,2	1.605,7	1.156,1
Ago	712,4	616,4	684,2	1.605,7	1.156,1
Sep	712,4	616,4	684,2	1.605,7	1.156,1

Fuente: Gerencia de Estudios Económicos, Departamento de Cuentas Nacionales y Mercado Interno.

Cuadro Nº 12

Índice de precios al consumidor - Área Metropolitana de Asunción.

Series empalmadas - 1992 =100.

Año	Índice de precios al consumidor por agrupación							Variaciones del índice general			
	Alimentación	Vestido y calzado	Vivienda	Gastos en salud	Transporte	Educación y lectura	Gastos varios	Índice general	Mensual	Acumulado	Interanual
2004	356,1	195,0	354,5	391,5	513,0	487,4	309,0	353,6			
Ene	355,2	192,6	349,6	383,4	491,4	481,6	306,4	349,4	0,3	0,3	5,5
Feb	354,8	193,3	350,1	386,9	492,6	481,4	308,0	349,9	0,1	0,5	3,8
Mar	355,8	193,6	351,5	386,5	500,7	488,4	308,0	351,5	0,5	0,9	3,0
Abr	353,9	193,5	352,6	388,5	501,3	488,5	306,7	350,9	-0,2	0,7	1,6
May	354,0	194,4	353,8	389,9	507,3	488,5	306,1	351,7	0,2	1,0	3,1
Jun	359,4	194,7	355,5	390,4	514,2	488,7	306,8	354,8	0,9	1,9	5,5
Jul	360,4	193,0	356,1	394,0	513,5	488,7	307,3	355,4	0,2	2,0	6,4
Ago	373,4	193,3	356,3	394,2	511,8	488,8	308,9	360,7	1,5	3,6	8,3
Sep	359,2	196,6	357,3	396,9	512,0	488,4	309,9	355,9	-1,3	2,2	6,7
Oct	349,9	197,6	357,0	395,8	517,4	488,5	310,8	352,8	-0,9	1,3	3,6
Nov	343,6	198,5	357,0	395,9	538,0	488,4	313,2	352,3	-0,1	1,1	2,1
Dic	353,7	199,2	357,3	395,6	555,2	488,4	316,2	358,1	1,6	2,8	2,8
2005	382,2	207,1	374,4	409,4	639,3	502,8	321,8	381,7			
Ene	357,6	200,3	359,3	397,0	557,4	488,5	317,9	360,6	0,7	0,7	3,2
Feb	360,3	200,6	360,5	397,6	567,2	488,4	317,4	362,6	0,6	1,3	3,6
Mar	368,6	201,6	362,4	397,4	569,9	502,7	316,2	366,9	1,2	2,5	4,4
Abr	371,8	202,5	366,4	397,5	599,4	503,8	317,3	371,5	1,3	3,7	5,9
May	376,4	204,1	370,2	404,1	628,1	504,1	318,8	376,9	1,5	5,2	7,2
Jun	373,2	205,4	371,3	404,7	632,8	504,3	319,2	376,4	-0,1	5,1	6,1
Jul	372,3	207,0	372,0	409,2	654,3	504,7	319,3	378,2	0,5	5,6	6,4
Ago	368,4	207,6	372,9	411,6	663,7	503,9	319,4	377,7	-0,1	5,5	4,7
Sep	377,9	208,4	374,2	414,9	669,6	503,7	322,6	382,8	1,4	6,9	7,6
Oct	387,2	209,6	380,3	416,0	680,5	504,8	324,5	389,0	1,6	8,6	10,3
Nov	401,3	210,5	383,8	418,0	683,6	504,9	325,1	395,7	1,7	10,5	12,3
Dic	395,0	211,1	385,4	418,1	678,4	504,9	326,1	393,4	-0,6	9,9	9,9
2006	434,0	218,3	394,8	426,9	687,2	514,8	333,7	413,9			
Ene	406,6	212,2	387,8	419,0	677,8	505,4	328,1	398,9	1,4	1,4	10,6
Feb	415,3	213,8	388,9	420,7	680,0	506,5	330,0	403,3	1,1	2,5	11,2
Mar	428,5	215,2	390,3	421,4	679,2	515,3	330,8	409,3	1,5	4,0	11,6
Abr	431,0	216,7	391,3	424,8	680,8	515,6	331,5	411,0	0,4	4,5	10,6
May	425,4	217,5	393,1	424,7	688,5	515,5	331,7	409,8	-0,3	4,2	8,7
Jun	417,2	219,3	396,5	426,2	692,1	515,7	333,3	408,0	-0,4	3,7	8,4
Jul	414,4	219,5	396,9	426,4	692,9	515,7	333,5	407,2	-0,2	3,5	7,7
Ago	414,9	219,9	398,3	427,1	694,1	516,1	335,0	408,0	0,2	3,7	8,0
Sep	430,2	220,8	399,6	429,4	692,9	516,7	336,7	414,7	1,6	5,4	8,3
Oct	450,9	221,4	398,8	433,0	690,8	518,0	337,9	422,9	2,0	7,5	8,7
Nov	471,9	221,4	398,1	434,4	688,6	518,3	338,2	430,9	1,9	9,5	8,9
Dic	501,9	221,6	397,6	435,3	688,6	518,4	338,0	442,5	2,7	12,5	12,5
2007	493,1	224,2	401,7	449,9	673,6	530,7	340,0	440,6			
Ene	489,2	222,0	398,3	440,1	688,7	517,8	337,7	437,9	-1,0	-1,0	9,8
Feb	485,5	223,0	398,6	440,0	684,1	518,7	339,4	436,6	-0,3	-1,3	8,3
Mar	476,6	223,6	398,1	441,4	665,7	533,6	339,7	432,4	-1,0	-2,3	5,6
Abr	487,4	224,0	397,3	441,5	666,0	534,2	339,2	436,5	0,9	-1,4	6,2
May	491,6	224,4	398,7	449,7	666,6	534,3	339,1	438,9	0,5	-0,8	7,1
Jun	480,8	224,7	401,6	452,3	673,0	534,4	339,4	435,9	-0,7	-1,5	6,8
Jul	483,4	224,8	403,4	457,0	673,2	534,4	340,3	437,7	0,4	-1,1	7,5
Ago	516,5	225,2	409,2	462,3	673,8	534,8	342,2	452,5	3,4	2,3	10,9
Sep	526,6	225,8	409,8	464,5	671,6	534,4	342,8	456,6	0,9	3,2	10,1

Fuente: Gerencia de Estudios Económicos, Departamento de Cuentas Nacionales y Mercado Interno.

Cuadro N° 13

Índice de precios al consumidor - Área Metropolitana de Asunción.
Inflación total, inflación subyacente e inflación subyacente (X1)
Series empalmadas - 1992 = 100.

Año	Frutas y verduras			Servicios tarifados			Combustibles			Inflación subyacente (X1)			Inflación subyacente			Inflación total								
	Índice	Variaciones (%)		Índice	Variaciones (%)		Índice	Variaciones (%)		Índice	Variaciones (%)		Índice	Variaciones (%)		Índice	Variaciones (%)							
		Mens.	Acum.		Inter.	Mens.		Acum.	Inter.		Mens.	Acum.		Inter.	Mens.		Acum.	Inter.	Mens.	Acum.	Inter.			
2004	404,4				524,0				524,2				326,5				350,3				353,6			
Ene	402,5	4,4	4,4	16,7	519,1	0,2	0,2	0,2	476,7	2,4	2,4	-1,1	324,1	-0,2	-0,2	5,8	345,9	0,0	0,0	4,7	349,4	0,3	0,3	5,5
Feb	404,5	0,5	5,0	10,6	519,9	0,2	0,3	0,3	479,8	0,7	3,0	-4,7	324,3	0,1	-0,1	4,3	346,3	0,1	0,1	3,3	349,9	0,1	0,5	3,8
Mar	392,5	-3,0	1,8	-1,3	519,9	0,0	0,3	0,2	498,3	3,9	7,0	-1,5	326,4	0,6	0,6	4,1	348,8	0,7	0,8	3,3	351,5	0,5	0,9	3,0
Abr	365,0	-7,0	-5,3	-9,3	519,9	0,0	0,3	0,2	499,0	0,1	7,2	-2,1	327,6	0,4	0,9	3,1	350,0	0,3	1,2	2,5	350,9	-0,2	0,7	1,6
May	380,3	4,2	-1,3	12,8	519,9	0,0	0,3	0,2	515,5	3,3	10,7	2,5	326,8	-0,2	0,7	2,8	349,8	-0,1	1,1	2,4	351,7	0,2	1,0	3,1
Jun	410,4	7,9	6,5	42,1	519,9	0,0	0,3	1,8	535,8	3,9	15,1	10,4	327,4	0,2	0,9	3,3	351,2	0,4	1,5	3,5	354,8	0,9	1,9	5,5
Jul	435,9	6,2	13,1	65,3	519,9	0,0	0,3	1,8	535,0	-0,1	14,9	13,1	326,2	-0,4	0,5	3,0	350,1	-0,3	1,2	3,4	355,4	0,2	2,0	6,4
Ago	512,8	17,6	33,1	103,7	520,0	0,0	0,3	0,3	535,6	0,1	15,0	14,3	326,8	0,2	0,7	3,4	350,7	0,2	1,4	3,6	360,7	1,5	3,6	8,3
Sep	440,0	-14,2	14,2	62,8	520,0	0,0	0,3	0,3	541,1	1,0	16,2	16,3	326,3	-0,2	0,5	3,4	350,4	-0,1	1,3	3,7	355,9	-1,3	2,2	6,7
Oct	386,7	-12,1	0,3	28,0	520,0	0,0	0,3	0,3	551,9	2,0	18,5	18,1	326,0	-0,1	0,4	1,4	350,5	0,0	1,3	2,2	352,8	-0,9	1,3	3,6
Nov	342,9	-11,3	-11,0	2,9	536,3	3,1	3,5	3,5	560,7	1,6	20,4	20,3	326,8	0,2	0,7	0,7	352,9	0,7	2,0	2,0	352,3	-0,1	1,1	2,1
Dic	378,9	10,5	-1,7	-1,7	552,6	3,0	6,6	6,6	561,1	0,1	20,5	20,5	329,5	0,8	1,5	1,5	356,7	1,1	3,1	3,1	358,1	1,6	2,8	2,8
2005	401,4				597,0				644,0				343,9				376,1				377,6			
Ene	398,3	5,1	5,1	-1,0	555,0	0,4	0,4	6,9	562,2	0,2	0,2	17,9	330,9	0,4	0,4	2,1	358,1	0,4	0,4	3,5	360,6	0,7	0,7	3,2
Feb	396,4	-0,5	4,6	-2,0	554,9	0,0	0,4	6,7	578,8	3,0	3,2	20,6	332,8	0,6	1,0	2,6	360,4	0,6	1,0	4,1	362,6	0,6	1,3	3,6
Mar	416,1	5,0	9,8	6,0	554,9	0,0	0,4	6,7	584,2	0,9	4,1	17,2	336,2	1,0	2,0	3,0	363,7	0,9	2,0	4,3	366,9	1,2	2,5	4,4
Abr	425,9	2,4	12,4	16,7	579,9	4,5	4,9	11,5	603,9	3,4	7,6	21,0	337,9	0,5	2,5	3,1	367,9	1,2	3,1	5,1	371,5	1,3	3,7	5,9
May	423,7	-0,5	11,8	11,4	604,6	4,3	9,4	16,3	618,1	2,4	10,2	19,9	341,6	1,1	3,7	4,5	373,8	1,6	4,8	6,9	376,9	1,5	5,2	7,2
Jun	391,7	-7,6	3,4	-4,6	604,8	0,0	9,4	16,3	627,6	1,5	11,9	17,1	343,1	0,4	4,1	4,8	375,4	0,4	5,2	6,9	376,4	-0,1	5,1	6,1
Jul	377,0	-3,8	-0,5	-13,5	612,2	1,2	10,8	17,8	651,8	3,9	16,2	21,8	344,6	0,4	4,6	5,6	378,3	0,8	6,1	8,1	378,2	0,5	5,6	6,4
Ago	347,7	-7,8	-8,2	-32,2	619,6	1,2	12,1	19,2	654,9	0,5	16,7	22,3	345,4	0,2	4,8	5,7	379,7	0,4	6,4	8,3	377,7	-0,1	5,5	4,7
Sep	396,2	13,9	4,6	-10,0	619,6	0,0	12,1	19,2	672,3	2,7	19,8	24,2	347,2	0,5	5,4	6,4	381,9	0,6	7,1	9,0	382,8	1,4	6,9	7,6
Oct	402,2	1,5	6,1	4,0	619,6	0,0	12,1	19,2	722,4	7,5	28,7	30,9	352,0	1,4	6,8	8,0	388,2	1,6	8,8	10,8	389,0	1,6	8,6	10,3
Nov	451,2	12,2	19,1	31,6	619,6	0,0	12,1	15,5	735,1	1,8	31,0	31,1	356,0	1,1	8,0	8,9	392,1	1,0	9,9	11,1	395,7	1,7	10,5	12,3
Dic	390,4	-13,5	3,0	3,0	619,6	0,0	12,1	12,1	716,9	-2,5	27,8	27,8	358,5	0,7	8,8	8,8	393,6	0,4	10,3	10,3	393,4	-0,6	9,9	9,9
2006	484,0				621,1				739,4				375,1				409,2				413,9			
Ene	445,6	14,1	14,1	11,9	618,9	-0,1	-0,1	11,5	715,6	-0,2	-0,2	27,3	361,1	0,7	0,7	9,1	395,8	0,6	0,6	10,5	398,9	1,4	1,4	10,6
Feb	483,1	8,4	23,7	21,9	620,4	0,2	0,1	11,8	714,4	-0,2	-0,3	23,4	363,5	0,7	1,4	9,2	398,0	0,6	1,1	10,4	403,3	1,1	2,5	11,2
Mar	528,1	9,3	35,3	26,9	620,3	0,0	0,1	11,8	712,9	0,0	-0,1	22,0	367,5	1,1	2,5	9,3	401,4	0,9	2,0	10,4	409,3	1,5	4,0	11,6
Abr	511,6	-3,1	31,0	20,1	620,9	0,1	0,2	7,1	713,4	0,1	-0,5	18,1	370,7	0,9	3,4	9,7	404,3	0,7	2,7	9,9	411,0	0,4	4,5	10,6
May	471,6	-7,8	20,8	11,3	620,9	0,0	0,2	2,7	733,4	2,8	2,3	18,7	371,4	0,2	3,6	8,7	405,7	0,3	3,1	8,5	409,8	-0,3	4,2	8,7
Jun	404,1	-14,3	3,5	3,2	620,9	0,0	0,2	2,7	756,5	3,1	5,5	20,5	373,3	0,5	4,1	8,8	408,3	0,6	3,7	8,8	408,0	-0,4	3,7	8,4
Jul	370,0	-8,4	-5,2	-1,9	620,9	0,0	0,2	1,4	759,7	0,4	6,0	16,6	374,7	0,4	4,5	8,7	409,6	0,3	4,1	8,3	407,2	-0,2	3,5	7,7
Ago	357,3	-3,4	-8,5	2,8	622,1	0,2	0,4	0,4	764,3	0,6	6,6	16,7	376,4	0,5	5,0	9,0	411,4	0,4	4,5	8,3	408,0	0,2	3,7	8,0
Sep	427,1	19,5	9,4	7,8	622,1	0,0	0,4	0,4	764,0	0,0	6,6	13,6	379,2	0,7	5,8	9,2	413,9	0,6	5,2	8,4	414,7	1,6	5,4	8,3
Oct	456,1	6,8	16,8	13,4	622,1	0,0	0,4	0,4	755,5	-1,1	5,4	4,6	387,4	2,2	8,1	10,1	420,7	1,6	6,9	8,4	422,9	2,0	7,5	8,7
Nov	584,7	28,2	49,8	29,6	622,1	0,0	0,4	0,4	744,1	-1,5	3,8	1,2	387,9	0,1	8,2	9,0	420,8	0,0	6,9	7,3	430,9	1,9	9,5	8,9
Dic	769,2	31,6	97,0	97,0	622,1	0,0	0,4	0,4	739,5	-0,6	3,2	3,2	388,4	0,1	8,3	8,3	421,0	0,0	7,0	7,0	442,5	2,7	12,5	12,5
2007	693,4				612,7				735,0				392,8				423,9				440,6			
Ene	686,3	-10,8	-10,8	54,0	622,2	0,0	0,0	0,5	738,4	-0,1	-0,1	3,2	389,1	0,2	0,2	7,8	421,5	0,1	0,1	6,5	437,9	-1,0	-1,0	9,8
Feb	665,4	-3,0	-13,5	37,7	622,2	0,0	0,0	0,3	728,0	-1,4	-1,6	1,9	389,5	0,1	0,3	7,2	421,5	0,0	0,1	5,9	436,6	-0,3	-1,3	8,3
Mar	641,1	-3,7	-16,7	21,4	607,4	-2,4	-2,4	-2,1	718,3	-1,3	-2,9	0,8	388,1	-0,4	-0,1	5,6	418,7	-0,7	-0,5	4,3	432,4	-1,0	-2,3	5,6
Abr	706,3	10,2	-8,2	38,1	607,6	0,0	-2,3	-2,1	719,5	0,2	-2,7	0,9	388,0	0,0	-0,1	4,7	418,7	0,0	-0,5	3,6	436,5	0,9	-1,4	6,2
May	740,4	4,8	-3,7	57,0	607,7	0,0	-2,3	-2,1	721,8	0,3	-2,4	-1,6	388,2	0,1	-0,1	4,5	419,0	0,1	-0,5	3,3	438,9	0,5	-0,8	7,1
Jun	665,5	-10,1	-13,5	64,7	607,7	0,0	-2,3	-2,1	741,7	2,8	0,3	-2,0	389,4	0,3	0,3	4,3	420,8	0,4	0,0	3,1	435,9	-0,7	-1,5	6,8
Jul	636,9	-4,3	-17,2	72,1	608,0	0,0	-2,3	-2,1	742,9	0,2	0,5	-2,2	393,7	1,1	1,4	5,1	424,6	0,9	0,9	3,7	437,7	0,4	-1,1	7,5
Ago	758,7	19,1	-1,4	112,3	615,6	1,2	-1,0	-1,0	754,3	1,5	2,0	-1,3	401,2	1,9	3,3	6,6	432,3	1,8	2,7	5,1	452,5	3,4	2,3	10,9
Sep	740,1	-2,5	-3,8	73,3	615,6	0,0	-1,0	-1,0	750,3	-0,5	1,5	-1,8	407,8	1,6	5,0	7,5	437,9	1,3	4,0	5,8	456,6	0,9	3,2	10,1

</

Cuadro N° 14

Índice de precios al consumidor - Área Metropolitana de Asunción.
Principales grupos dentro de cada agrupación.
Año base 1992 = 100.

Año	Alimentación					Vestido			Vivienda	
	Cereales y derivados	Carnes	Productos lácteos	Vegetales frescos y en conserva	Azúcar, dulces y helados	Prendas de vestir y calzado p/ caballeros	Prendas de vestir y calzado p/ damas	Confección de ropas	Alquiler y mantenimiento de vivienda	Servicios básicos y combustibles
2004	357,5	346,9	335,6	404,8	382,9	216,2	159,2	241,4	272,0	491,9
Ene	355,6	355,9	320,1	403,0	387,2	214,1	157,8	238,6	270,4	479,4
Feb	355,9	352,6	321,0	405,0	387,7	214,6	158,3	239,6	270,5	480,9
Mar	356,2	350,5	334,5	393,3	389,5	215,2	158,2	239,4	270,5	483,5
Abr	357,4	347,2	348,3	367,1	387,9	215,1	157,9	240,5	270,5	485,5
May	357,4	344,3	340,5	381,9	382,8	215,4	159,2	240,5	272,6	487,5
Jun	357,5	342,6	351,7	410,5	375,6	215,6	159,3	240,5	273,1	492,2
Jul	357,3	336,2	349,2	434,9	371,4	213,7	157,6	240,5	272,0	494,5
Ago	356,8	343,6	344,6	508,7	370,6	214,1	157,7	240,8	273,1	497,7
Sep	357,7	342,8	330,0	438,9	372,7	217,5	160,5	242,2	273,7	501,3
Oct	357,8	342,5	329,3	387,8	379,1	218,8	160,9	244,1	273,0	500,7
Nov	358,6	349,6	329,2	345,8	384,0	219,8	161,3	244,1	272,7	499,9
Dic	361,3	354,5	328,5	380,3	405,8	220,2	161,7	245,9	272,2	500,0
2005	358,4	388,4	366,3	412,0	475,6	228,7	167,9	249,6	276,8	521,4
Ene	356,9	353,5	327,6	399,1	431,1	220,7	163,4	247,7	273,6	501,0
Feb	354,2	359,0	330,4	397,8	444,1	221,1	163,5	247,7	273,5	500,9
Mar	353,3	358,7	347,5	416,8	454,2	222,4	163,8	247,7	274,4	501,3
Abr	352,4	360,2	354,1	426,3	462,8	223,3	164,7	248,3	274,7	509,4
May	356,1	362,8	369,0	424,3	477,0	225,3	165,6	248,9	275,0	516,6
Jun	356,5	362,7	374,3	393,5	468,9	226,5	166,8	248,9	275,7	517,7
Jul	358,7	367,1	376,1	379,4	456,8	228,6	168,4	248,9	276,6	516,7
Ago	359,2	370,5	376,5	351,9	455,3	229,2	169,1	248,9	276,9	516,2
Sep	353,2	383,1	373,9	398,4	455,4	230,4	169,3	248,9	276,6	519,2
Oct	356,2	410,6	376,9	404,2	461,8	231,9	169,7	249,5	276,7	537,1
Nov	358,4	422,5	378,1	451,5	487,3	232,7	170,0	250,1	277,6	541,7
Dic	355,9	421,5	375,3	393,5	530,3	233,5	170,5	249,8	279,3	537,4
2006	385,5	476,2	392,1	484,7	537,1	241,2	174,7	258,7	285,7	546,1
Ene	361,6	428,6	375,9	446,4	536,2	234,7	171,7	250,1	279,0	537,9
Feb	361,8	438,0	376,0	482,8	536,3	236,3	172,3	254,6	279,3	537,4
Mar	372,2	445,7	378,9	526,4	534,4	237,7	172,8	257,2	282,1	537,2
Abr	374,2	457,8	387,0	511,1	534,5	239,1	173,9	257,2	283,1	536,6
May	380,5	452,9	388,7	473,0	535,8	239,8	173,9	257,2	286,5	540,1
Jun	384,2	453,5	397,4	408,6	539,2	241,5	175,2	260,7	286,8	550,7
Jul	385,6	457,2	411,1	375,9	539,4	242,1	175,2	260,7	287,1	550,6
Ago	385,5	473,2	407,4	363,7	533,9	242,6	175,4	260,7	289,0	553,7
Sep	386,7	492,9	400,1	430,5	534,0	244,1	176,2	260,7	288,8	556,7
Oct	397,7	546,5	397,3	458,4	536,0	245,3	176,3	261,8	289,0	554,3
Nov	415,0	538,2	394,4	581,5	540,0	245,3	176,3	261,8	289,0	550,3
Dic	420,4	530,2	391,3	758,3	545,1	245,3	176,6	261,8	289,0	548,0
2007	423,1	509,6	426,3	684,9	542,4	247,2	179,2	267,6	293,8	557,0
Ene	420,8	529,5	387,2	678,9	546,4	245,4	176,8	268,8	292,1	546,9
Feb	421,3	524,9	383,4	658,6	546,0	246,7	177,5	268,8	292,5	546,8
Mar	414,3	503,0	386,9	635,0	545,2	247,1	178,4	268,4	292,8	545,1
Abr	413,6	497,3	398,5	697,2	543,9	247,0	178,9	268,0	292,4	546,5
May	413,3	495,2	398,5	729,8	541,9	247,1	179,7	267,4	293,0	549,8
Jun	414,7	483,5	430,2	657,4	540,6	247,3	180,1	266,7	293,3	558,9
Jul	412,4	493,2	460,1	630,3	540,1	247,4	180,3	266,7	294,8	561,2
Ago	437,0	516,5	489,0	747,0	536,0	248,1	180,4	266,7	296,3	578,7
Sep	460,1	543,1	502,8	729,6	541,7	248,6	180,7	266,7	296,6	579,1

Fuente: Gerencia de Estudios Económicos, Departamento de Cuentas Nacionales y Mercado Interno.

Cuadro N° 14 (continuación)

Índice de precios al consumidor - Área Metropolitana de Asunción.

Principales grupos dentro de cada agrupación.

Año base 1992 = 100.

Año	Gastos en salud		Transporte		Educación y lectura		Gastos varios			
	Atención médica odontológica y servicios p/ la salud	Productos medicinales	Gastos de transporte privado	Transporte público y taxis	Gastos comunes p/ la educación	Libros, revistas y periódicos	Higiene y cuidado personal	Recreación	Bebidas alcohólicas	Tabaco
2004	356,9	487,0	475,7	551,0	487,9	560,8	321,2	308,5	345,3	369,7
Ene	349,3	475,5	441,5	542,3	478,9	561,4	319,5	306,0	340,3	371,7
Feb	354,1	476,8	443,9	542,3	478,6	561,4	320,6	308,5	341,3	370,5
Mar	354,2	476,8	460,0	542,3	489,6	561,4	319,7	307,9	341,9	369,4
Abr	354,5	482,3	461,1	542,3	489,7	560,9	319,7	305,9	344,1	369,4
May	354,9	486,1	473,1	542,3	489,5	560,7	319,8	305,8	344,5	369,4
Jun	354,9	487,8	486,6	542,3	489,8	560,7	320,4	306,6	345,7	369,4
Jul	360,8	487,5	485,4	542,3	490,0	560,4	320,8	306,1	345,7	369,4
Ago	361,1	487,4	481,6	542,5	490,1	560,4	321,3	310,1	345,4	369,4
Sep	361,7	495,0	482,1	542,5	489,5	560,4	321,9	311,1	344,7	369,4
Oct	360,1	494,9	492,8	542,5	489,7	560,4	323,1	311,4	344,6	369,4
Nov	359,6	496,0	499,8	576,9	489,6	560,4	322,9	311,1	350,6	369,4
Dic	358,0	498,3	500,4	611,1	489,6	560,6	325,0	311,5	354,8	369,4
2005	372,0	513,2	573,2	706,8	510,0	563,6	334,6	316,7	374,8	370,3
Ene	359,1	500,0	504,5	611,3	489,9	560,6	326,8	310,3	356,9	369,4
Feb	359,2	501,3	524,0	611,3	489,8	560,6	329,1	312,6	357,6	369,4
Mar	359,2	500,4	529,2	611,3	511,7	562,2	328,7	313,4	358,9	369,4
Abr	359,7	499,9	536,8	664,0	512,6	563,7	328,2	314,6	360,2	369,4
May	369,6	500,7	542,0	715,9	512,8	563,7	330,6	315,5	361,0	369,4
Jun	369,6	502,9	551,0	716,3	513,2	563,3	332,4	315,7	361,3	369,4
Jul	369,6	517,7	578,2	731,9	513,2	563,3	333,0	314,9	363,9	369,4
Ago	373,4	517,6	581,7	747,4	511,8	563,3	333,0	316,0	365,5	369,4
Sep	377,7	519,3	593,4	747,4	511,2	563,3	336,1	317,7	385,5	370,6
Oct	378,6	520,7	614,8	747,4	511,8	565,0	337,0	318,1	392,8	371,7
Nov	381,5	521,2	621,1	747,4	511,8	565,0	338,0	319,0	393,4	371,7
Dic	381,6	521,4	610,7	747,4	511,8	565,0	339,4	319,4	394,1	371,7
2006	387,6	537,5	627,3	748,3	526,2	566,5	349,0	325,5	403,4	371,0
Ene	381,5	524,5	609,6	747,4	512,2	565,0	343,1	320,4	393,2	371,7
Feb	382,4	528,1	612,0	749,4	513,8	565,0	345,1	320,8	395,6	371,0
Mar	382,5	529,7	612,1	747,7	527,6	565,0	347,1	322,6	398,6	370,3
Abr	386,0	533,9	615,2	747,7	528,0	565,0	347,9	325,6	400,8	370,3
May	385,1	535,6	630,4	747,7	527,8	565,0	348,3	326,1	400,1	370,3
Jun	385,6	539,8	637,5	747,7	528,1	565,0	350,2	326,6	400,9	370,3
Jul	385,9	540,5	639,2	747,7	528,3	565,0	351,1	325,8	400,5	370,9
Ago	386,1	541,6	640,6	748,6	528,5	566,2	351,2	326,7	400,5	371,5
Sep	388,7	543,1	638,2	748,8	529,0	567,5	350,7	328,7	403,1	371,5
Oct	394,2	543,4	634,0	748,8	530,0	569,6	350,6	328,0	415,7	371,5
Nov	396,1	544,1	629,6	748,8	530,4	569,6	351,2	327,4	416,2	371,5
Dic	396,9	545,3	629,6	748,8	530,5	569,6	351,3	327,4	415,5	371,5
2007	415,6	553,5	622,7	725,6	550,3	567,5	351,9	326,8	411,7	380,3
Ene	403,2	547,8	629,2	749,3	530,5	567,3	351,2	327,3	415,5	374,5
Feb	403,0	548,3	620,2	749,3	531,8	567,3	350,9	328,0	414,6	376,3
Mar	405,4	547,6	614,2	718,3	555,0	567,3	351,6	327,4	413,9	379,2
Abr	405,4	547,5	614,6	718,4	555,8	567,3	351,4	326,7	412,3	379,2
May	416,6	550,5	615,7	718,6	555,8	567,3	350,5	326,6	412,1	379,2
Jun	419,2	553,5	628,3	718,6	555,8	567,7	351,6	326,0	409,0	379,2
Jul	424,5	557,8	627,9	719,3	555,8	567,7	352,2	326,2	409,8	379,2
Ago	431,4	560,8	629,1	719,3	556,5	567,7	353,0	326,3	409,8	384,0
Sep	431,6	567,4	624,8	719,3	555,9	567,7	354,3	326,6	408,7	392,1

Fuente: Gerencia de Estudios Económicos, Departamento de Cuentas Nacionales y Mercado Interno.

Cuadro N° 15

Índice de precios del productor.
Base diciembre 1995 =100.

Año	Productos nacionales							Productos importados						
	Agricultura	Ganadería	Silvicultura y extracción de madera	Minerales	Alimentos, bebidas y tabaco, textiles y productos de cuero	Bienes transportables no metálicos	Productos metálicos, maquinarias y equipo	Índice de productos nacionales	Minerales	Alimentos, bebidas y tabaco, textiles y productos de cuero	Bienes transportables no metálicos	Productos metálicos, maquinarias y equipo	Índice de productos importados	Índice general
2004	262,8	203,9	191,4	185,4	220,4	308,0	190,2	242,1	533,0	266,4	352,9	215,7	284,6	255,1
Ene	281,1	208,1	175,5	168,5	214,6	283,0	183,4	239,8	461,9	263,7	319,5	223,4	273,1	249,9
Feb	290,8	209,9	175,5	168,4	219,7	289,7	183,4	245,5	457,5	265,2	325,7	219,8	272,7	253,8
Mar	299,9	210,5	178,2	174,3	229,1	291,3	183,4	251,8	473,0	267,8	325,6	216,9	272,4	258,1
Abr	271,3	205,6	178,2	179,2	229,1	296,3	192,4	245,0	453,1	262,9	335,9	209,1	269,3	252,4
May	262,2	204,1	192,7	178,9	225,3	306,5	192,4	243,6	506,0	263,5	336,8	210,6	274,6	253,0
Jun	247,5	206,6	194,8	180,6	219,3	306,4	192,4	238,1	486,9	264,2	341,0	212,5	275,5	249,5
Jul	246,3	202,8	197,4	185,5	217,8	307,9	192,4	237,2	521,3	264,2	348,7	213,1	280,9	250,5
Ago	249,9	200,7	197,4	193,6	215,6	314,5	192,4	238,2	576,1	263,8	366,7	210,9	289,3	253,7
Sep	253,8	199,1	197,4	193,9	217,6	315,0	192,4	239,8	585,1	266,9	365,7	212,7	290,9	255,3
Oct	253,4	193,2	197,4	193,8	217,9	325,7	192,4	240,9	684,9	271,3	387,6	216,6	307,7	261,2
Nov	254,4	199,0	205,8	203,6	219,6	329,7	192,4	243,7	618,1	272,3	389,0	218,8	304,3	262,2
Dic	243,2	207,2	206,9	204,4	219,2	330,5	192,4	242,0	571,5	270,6	392,7	223,6	304,5	261,0
2005	226,3	224,5	227,5	250,0	224,2	367,7	199,0	249,8	749,4	271,3	455,4	231,9	342,2	278,0
Ene	228,8	211,0	206,9	209,7	220,8	335,3	199,0	240,4	636,3	271,9	407,8	228,6	317,0	263,8
Feb	220,0	219,9	207,0	217,9	221,7	339,9	199,0	240,6	653,8	271,2	418,7	230,4	322,7	265,6
Mar	228,3	228,0	217,5	223,6	222,0	341,8	199,0	244,8	741,2	271,2	418,9	230,0	329,3	270,5
Abr	225,0	222,7	221,7	224,9	223,2	354,6	199,0	246,1	724,6	271,0	451,2	230,6	338,2	274,2
May	224,5	225,8	224,7	252,3	225,0	356,0	199,0	247,6	682,0	271,0	445,8	231,0	333,6	273,8
Jun	221,3	228,5	234,8	262,9	223,8	370,9	199,0	249,9	747,0	270,3	444,9	232,0	338,8	277,0
Jul	223,5	225,6	234,8	265,7	222,2	377,5	199,0	250,7	769,4	272,1	467,3	229,3	346,0	279,7
Ago	224,3	223,8	234,8	268,1	221,6	383,5	199,0	251,5	848,2	276,6	471,6	229,4	353,6	282,6
Sep	224,8	222,4	235,7	267,5	223,9	386,2	199,0	252,8	857,0	269,9	482,9	233,6	359,8	285,4
Oct	228,8	223,2	237,4	267,7	224,7	387,9	199,0	254,6	809,0	273,1	483,1	233,7	356,4	285,6
Nov	234,7	227,0	237,4	269,8	229,2	389,2	199,0	258,5	761,9	269,9	485,5	236,8	355,1	287,9
Dic	232,0	236,2	237,4	269,5	232,1	389,3	199,0	260,1	761,9	266,8	486,6	237,9	355,9	289,3
2006	241,0	245,1	248,5	280,8	241,4	413,1	197,8	271,7	798,2	268,4	496,1	229,7	357,1	297,7
Ene	228,8	231,0	237,4	269,8	233,1	389,4	199,0	259,0	861,6	266,1	488,1	241,0	365,8	291,5
Feb	231,1	234,4	242,0	271,6	236,7	393,4	199,0	262,3	813,4	271,8	488,7	238,3	361,0	292,3
Mar	233,7	241,7	242,0	273,4	240,6	394,9	199,0	265,6	808,1	267,9	485,6	238,6	359,6	294,2
Abr	227,4	239,6	243,3	275,1	239,4	397,1	199,0	263,8	797,3	270,1	483,0	234,4	355,8	291,8
May	233,3	242,0	247,0	277,8	237,2	400,9	211,9	265,9	869,4	269,7	483,8	233,3	360,9	294,8
Jun	232,8	241,1	247,0	278,1	238,3	408,4	209,1	267,3	855,2	267,2	504,2	233,0	365,8	297,3
Jul	225,7	238,5	247,0	286,4	237,4	413,3	207,1	265,7	868,3	268,2	507,8	231,3	366,9	296,5
Ago	229,2	241,3	247,0	288,5	238,3	429,0	189,2	269,7	865,7	267,7	507,0	223,3	362,0	297,8
Sep	239,6	247,0	249,6	285,4	242,1	431,2	189,2	275,0	740,2	268,2	508,5	226,5	354,6	299,2
Oct	254,8	261,6	260,0	286,2	250,2	433,6	187,6	284,6	681,3	269,4	502,8	223,5	346,7	303,5
Nov	274,5	261,7	260,0	289,5	250,4	432,8	187,6	289,5	694,0	268,3	493,8	217,0	341,1	305,2
Dic	281,4	260,8	260,0	288,1	253,3	433,4	195,4	292,4	723,3	266,4	500,2	215,8	344,6	308,3
2007	249,2	265,5	267,2	279,8	256,5	436,7	186,9	286,9	732,9	268,5	483,0	206,5	334,8	301,5
Ene	264,7	263,0	261,8	279,4	251,5	437,1	192,9	288,5	610,2	267,6	493,5	211,2	331,2	301,5
Feb	257,9	259,3	263,4	279,4	252,2	431,7	192,4	285,7	657,4	264,7	473,9	210,1	328,1	298,6
Mar	252,7	261,2	266,8	278,8	251,4	436,0	188,0	285,2	676,1	263,8	482,8	207,9	331,0	299,1
Abr	242,9	261,2	266,8	278,7	251,6	431,8	188,6	282,1	717,8	263,8	474,5	205,6	330,3	296,8
May	239,1	257,4	266,8	279,3	250,8	433,2	189,9	280,6	715,7	261,6	477,0	204,4	330,2	295,7
Jun	234,1	255,9	266,8	280,1	251,6	436,7	191,0	280,0	775,7	262,5	484,9	205,5	337,8	297,6
Jul	237,4	265,6	266,8	280,3	255,0	438,2	193,2	283,7	838,7	267,4	484,9	205,3	342,9	301,7
Ago	249,3	279,3	273,0	281,0	266,3	442,8	175,3	293,5	792,8	283,2	488,1	204,6	340,6	307,8
Sep	264,6	286,5	273,0	280,8	278,3	442,8	171,2	302,6	811,3	281,5	487,7	203,7	341,3	314,4

Cuadro N° 16

Balance monetario del Banco Central del Paraguay.
En millones de guaraníes.

Año	Activos internacionales netos	Activos internos netos						Billetes y monedas en circulación (MO) (a)	Reservas bancarias (b)	Base monetaria (BM) c = (a+b)	
		Crédito neto al sector público		Crédito neto al sistema bancario		Instrumentos de regulación					Otros activos y pasivos
		Gobierno general	Resto sector público	Préstamos	Depósitos	I R M	Call				
2004											
Ene	5.947.787	1.113.049	231.935	1.279.167	2.965.839	1.215.400	0	-2.454.970	1.935.729	1.343.385	3.279.114
Feb	5.783.564	1.173.027	209.037	1.277.127	2.874.418	1.315.250	0	-2.252.415	2.000.672	1.363.068	3.363.740
Mar	6.021.339	1.173.839	196.446	1.275.280	3.104.408	1.338.900	0	-2.108.189	2.115.407	1.454.718	3.570.125
Abr	6.087.395	1.035.153	240.912	1.252.990	3.101.801	1.525.840	0	-1.808.532	2.180.277	1.399.840	3.580.117
May	6.605.227	857.299	247.079	1.255.898	3.165.142	1.691.840	0	-2.062.827	2.045.694	1.451.578	3.497.272
Jun	6.469.056	929.302	241.320	1.214.641	3.223.888	1.725.045	0	-1.947.809	1.957.577	1.559.651	3.517.228
Jul	6.634.741	763.274	222.561	1.215.384	3.298.349	1.629.045	0	-1.967.876	1.940.690	1.687.590	3.628.280
Ago	6.808.127	585.937	200.968	1.213.829	3.327.750	1.615.795	0	-1.932.853	1.932.463	1.766.932	3.699.395
Sep	7.071.414	505.636	163.424	1.211.858	3.425.139	1.569.855	0	-2.053.712	1.903.626	1.865.795	3.769.421
Oct	7.279.013	476.628	136.292	1.213.148	3.315.221	1.523.755	0	-2.317.716	1.948.389	1.742.002	3.690.391
Nov	7.183.293	485.745	155.333	1.212.944	3.267.041	1.451.815	0	-2.359.796	1.958.663	1.704.141	3.662.804
Dic	7.353.278	976.852	393.525	1.213.260	3.197.021	1.595.834	0	-2.656.493	2.487.567	1.572.813	4.060.380
2005											
Ene	7.282.969	860.719	400.382	1.213.754	3.176.993	1.829.074	0	-2.661.920	2.089.837	1.641.449	3.731.286
Feb	7.334.382	858.162	379.983	1.209.945	3.179.786	1.872.574	0	-2.579.059	2.151.053	1.674.211	3.825.264
Mar	7.547.734	789.343	353.738	1.210.968	3.005.137	2.088.939	0	-2.588.224	2.219.483	1.534.545	3.754.028
Abr	7.867.189	604.609	319.777	1.207.865	2.975.379	2.199.599	0	-2.578.979	2.245.483	1.382.894	3.628.377
May	7.906.013	592.897	352.126	1.203.192	3.006.064	2.400.099	0	-2.425.424	2.222.641	1.396.005	3.618.646
Jun	7.792.326	578.444	337.388	1.189.722	2.925.651	2.591.826	0	-2.166.401	2.214.002	1.339.160	3.553.162
Jul	7.636.507	501.129	353.790	1.188.821	2.893.871	2.504.511	0	-2.056.097	2.225.768	1.345.288	3.571.056
Ago	7.892.983	602.020	324.061	1.187.692	2.876.720	2.624.822	0	-2.259.860	2.245.354	1.313.495	3.558.849
Sep	7.856.772	496.139	297.555	1.188.040	2.874.859	2.463.759	0	-2.248.513	2.251.375	1.335.292	3.586.667
Oct	8.003.944	408.384	273.534	1.184.075	2.884.863	2.444.259	0	-2.276.189	2.264.626	1.337.715	3.602.341
Nov	7.966.337	600.229	303.513	1.182.581	2.865.955	2.500.857	0	-2.368.367	2.317.481	1.306.741	3.624.222
Dic	7.990.799	1.100.494	336.769	1.182.005	2.963.797	2.348.607	0	-2.372.765	2.924.898	1.315.621	4.240.519
2006											
Ene	7.861.756	983.122	352.146	1.182.439	3.121.721	2.377.684	0	-2.402.026	2.478.032	1.590.325	4.068.357
Feb	7.867.392	968.468	343.699	1.180.269	2.900.928	2.718.784	0	-2.151.816	2.588.300	1.335.195	3.923.495
Mar	8.136.438	903.227	339.092	1.179.545	2.922.633	2.831.259	0	-2.249.502	2.554.908	1.325.405	3.880.313
Abr	7.802.346	739.904	342.025	1.173.731	2.700.354	2.841.439	0	-1.952.929	2.563.284	1.216.261	3.779.545
May	8.225.638	461.126	337.678	1.173.924	2.878.836	2.714.430	0	-2.076.802	2.528.298	1.372.044	3.900.342
Jun	8.216.072	453.441	326.253	1.171.030	2.825.709	3.001.220	0	-1.788.090	2.551.777	1.291.482	3.843.259
Jul	8.253.495	560.844	325.424	1.169.926	2.946.306	3.072.140	0	-1.691.677	2.599.566	1.335.207	3.934.773
Ago	8.221.141	562.616	313.296	1.160.772	2.824.522	3.232.060	0	-1.562.286	2.638.957	1.269.838	3.908.795
Sep	8.422.080	337.617	297.670	1.160.338	2.828.868	3.278.700	0	-1.458.757	2.651.380	1.314.390	3.965.770
Oct	8.699.044	318.209	285.612	1.160.340	2.879.753	3.455.520	0	-1.454.037	2.673.895	1.301.591	3.975.486
Nov	8.955.150	51.285	318.519	1.159.038	2.892.587	3.201.700	0	-1.582.848	2.806.857	1.366.534	4.173.391
Dic*	8.921.318	441.333	290.743	1.155.708	2.862.136	3.345.450	0	-1.230.193	3.371.323	1.418.299	4.789.622
2007											
Ene*	8.835.633	589.326	298.367	1.155.822	3.129.191	3.519.840	0	-1.308.417	2.921.700	1.729.105	4.650.805
Feb*	9.052.571	716.319	318.018	1.154.810	3.067.090	3.914.050	0	-1.254.534	3.006.044	1.664.924	4.670.968
Mar*	9.744.654	406.045	303.762	1.152.374	3.519.120	4.028.640	0	-946.217	3.112.858	2.124.865	5.237.723
Abr*	10.531.151	230.525	310.826	1.150.952	3.632.719	4.308.910	0	-1.083.025	3.198.800	2.014.720	5.213.520
May*	10.757.984	-107.982	324.031	1.149.222	3.591.467	4.481.790	0	-938.727	3.111.271	2.092.073	5.203.344
Jun*	11.213.046	-113.165	326.642	1.148.279	3.652.594	4.493.470	0	-1.209.351	3.219.387	2.015.506	5.234.893
Jul*	11.132.331	-107.885	317.205	1.143.805	3.449.089	4.596.950	0	-1.120.713	3.318.704	1.854.158	5.172.862
Ago*	11.230.347	-138.438	311.362	1.143.689	3.467.016	4.642.070	0	-1.123.435	3.314.439	1.838.054	5.152.493
Sep*	11.133.699	-116.273	325.737	1.142.821	3.508.188	4.524.370	0	-1.083.662	3.369.764	1.902.607	5.272.371

Fuente: Gerencia de Estudios Económicos, Departamento de Estudios Monetarios y Financieros, en base a cifras del Departamento de Contabilidad

* Cifras preliminares.

Cuadro N° 17

Instrumentos de regulación monetaria.
En millones de guaraníes.

Año	Montos colocados según plazos					Total colocaciones	Saldos	Tasas según Plazos (%)					Rendimiento promedio ponderado
	Días							Días					
	7 a 45	60a90	120a180	245a365	546a728			7 a 45	60a90	120a180	245a365	546a728	
2004	8.333	9.417	30.417	122.064	4.928	175.159	1.516.531	0,1	0,9	4,4	7,8	1,0	6,6
Ene	0	43.000	50.000	172.260	0	265.260	1.215.400	0,0	4,1	7,1	12,5	0,0	10,1
Feb	0	30.000	1.000	92.000	0	123.000	1.315.250	0,0	4,0	7,0	12,4	0,0	10,3
Mar	0	0	55.170	96.380	0	151.550	1.338.900	0,0	0,0	6,7	11,0	0,0	9,4
Abr	0	0	39.100	224.620	59.140	322.860	1.525.840	0,0	0,0	6,0	9,4	12,0	9,5
May	0	0	16.500	219.500	0	236.000	1.691.840	0,0	0,0	5,1	7,3	0,0	7,1
Jun	0	0	47.000	111.625	0	158.625	1.725.045	0,0	0,0	3,2	6,7	0,0	5,7
Jul	0	0	44.000	50.000	0	94.000	1.629.045	0,0	0,0	2,6	5,6	0,0	4,2
Ago	0	0	15.000	55.000	0	70.000	1.615.795	0,0	0,0	2,5	6,0	0,0	5,3
Sep	0	0	5.230	197.500	0	202.730	1.569.855	0,0	0,0	2,5	5,0	0,0	4,9
Oct	0	0	7.000	110.000	0	117.000	1.523.755	0,0	0,0	2,4	4,4	0,0	4,3
Nov	0	0	30.000	12.440	0	42.440	1.451.815	0,0	0,0	2,4	6,4	0,0	3,6
Dic	100.000	40.000	55.000	123.439	0	318.439	1.595.834	1,0	2,6	4,9	6,9	0,0	4,3
2005	521.117	139.958	51.869	106.603	0	819.547	2.322.411	3,3	5,1	6,3	8,5	0,0	4,8
Ene	150.000	70.000	12.000	205.000	0	437.000	1.829.074	1,0	3,0	5,1	8,0	0,0	4,8
Feb	197.000	30.000	0	106.000	0	333.000	1.872.574	1,1	3,0	0,0	8,5	0,0	3,6
Mar	200.000	106.000	14.360	207.235	0	527.595	2.088.939	1,5	3,0	5,0	8,1	0,0	4,5
Abr	429.000	30.000	47.000	59.860	0	565.860	2.199.599	2,2	3,9	6,6	8,3	0,0	3,3
May	765.000	15.000	217.000	46.000	0	1.043.000	2.400.099	2,7	4,5	7,0	7,9	0,0	3,9
Jun	881.600	231.300	72.000	101.852	0	1.286.752	2.591.826	3,8	5,5	7,0	8,5	0,0	4,7
Jul	613.500	278.200	4.525	23.000	0	919.225	2.504.511	3,8	5,6	7,0	8,4	0,0	4,5
Ago	551.500	295.900	21.000	87.150	0	955.550	2.624.822	3,8	5,9	7,0	8,3	0,0	4,9
Sep	359.050	260.450	40.547	82.000	0	742.047	2.463.759	3,6	5,8	7,0	8,1	0,0	5,1
Oct	446.250	176.250	15.000	102.000	0	739.500	2.444.259	4,0	6,3	7,6	8,7	0,0	5,3
Nov	673.500	115.000	79.000	134.133	0	1.001.633	2.500.857	5,5	6,8	8,0	9,4	0,0	6,4
Dic	987.000	71.400	100.000	125.000	0	1.283.400	2.348.607	6,1	7,6	8,5	9,5	0,0	6,7
2006	1.332.685	182.363	55.720	129.016	21.683	1.721.467	3.005.866	9,3	10,1	10,6	11,1	4,2	9,6
Ene	898.000	101.000	95.632	206.970	0	1.301.602	2.377.684	6,4	7,5	8,5	9,4	0,0	7,1
Feb	999.600	110.000	123.500	149.000	0	1.382.100	2.718.784	6,6	7,5	8,5	9,4	0,0	7,1
Mar	1.335.520	241.500	45.802	20.000	0	1.642.822	2.831.259	8,1	8,9	9,3	9,5	0,0	8,3
Abr	1.239.400	97.600	77.000	131.000	0	1.545.000	2.841.439	9,7	10,7	11,3	11,6	0,0	10,0
May	1.333.650	81.150	23.120	85.000	0	1.522.920	2.714.430	10,1	10,8	11,3	11,8	0,0	10,3
Jun	1.996.420	101.640	30.000	65.100	40.000	2.233.160	3.001.220	10,1	10,9	11,3	11,6	12,5	10,3
Jul	1.925.390	66.050	3.000	112.100	0	2.106.540	3.072.140	10,2	10,9	11,3	11,7	0,0	10,3
Ago	1.609.430	253.000	77.000	186.100	27.200	2.152.730	3.232.060	10,2	10,9	11,3	11,7	12,5	10,5
Sep	1.253.240	295.360	25.200	137.300	120.000	1.831.100	3.278.700	10,1	10,9	11,3	11,7	12,5	10,5
Oct	1.618.420	144.930	65.590	218.120	73.000	2.120.060	3.455.520	10,1	10,8	11,3	11,7	12,5	10,5
Nov	867.300	514.640	53.500	80.700	0	1.516.140	3.201.700	10,1	10,8	11,3	11,7	0,0	10,5
Dic	915.850	181.480	49.300	156.800	0	1.303.430	3.345.450	10,1	10,9	11,3	11,7	0,0	10,5
2007	10.056	729.509	55.258	179.769	44.556	1.019.147	4.278.899	0,4	5,6	6,6	7,8	6,1	6,3
Ene	0	1.212.790	89.920	160.000	10.000	1.472.710	3.519.840	0,0	10,8	11,3	11,7	12,5	10,9
Feb	0	584.600	76.600	77.970	40.000	779.170	3.914.050	0,0	10,8	11,3	11,6	12,5	11,0
Mar	0	501.000	75.000	356.250	313.000	1.245.250	4.028.640	0,0	5,7	7,9	8,3	11,5	8,0
Abr	0	1.026.750	16.400	108.000	28.000	1.179.150	4.308.910	0,0	3,7	4,7	6,0	10,0	4,1
May	0	680.780	6.000	77.500	0	764.280	4.481.790	0,0	3,8	4,5	5,9	0,0	4,1
Jun	0	731.030	5.000	105.500	10.000	851.530	4.493.470	0,0	3,8	4,5	6,2	8,5	4,1
Jul	0	693.000	114.900	261.000	0	1.068.900	4.596.950	0,0	3,9	5,0	7,0	0,0	4,7
Ago	0	690.500	68.500	351.700	0	1.110.700	4.642.070	0,0	3,9	5,0	7,0	0,0	4,9
Sep	90.500	445.130	45.000	120.000	0	700.630	4.524.370	3,5	4,3	5,0	6,7	0,0	4,6

Fuente: Gerencia de Estudios Económicos, Departamento de Estudios Monetarios y Financieros, en base a cifras del Departamento de Operaciones de Mercado Abiert

* Cifras preliminares.

Nota: A partir de agosto-1996 son incluidos en los saldos Gs 52,1 mil millones; de septiembre a junio de 1997, Gs 89,3 mil millones en cada mes; en julio-1997 / Gs /9,8 mil millones;

Gs 56,1 mil millones de guaraníes a partir de agosto-1997 y, Gs 43,9 mil millones en enero-1998. Las cifras mencionadas corresponden al canje de Cartas de Compromiso por reducción de encaje leg

Cuadro N° 18

Operaciones cambiarias del Banco Central del Paraguay.
En millones de dólares.

Año	Sector financiero			Sector público			Otras operaciones 1/			Operaciones netas totales 10 = 3+6+9
	Compra 1	Venta 2	Total neto 3=1+2	Compra 4	Venta 5	Total neto 6=4+5	Compra 7	Venta 8	Total neto 9 = 7 + 8	
2004	130,0	-113,0	17,0	122,5	-4,6	117,8	45,5	-9,4	36,0	170,9
Ene	0,0	-16,9	-16,9	8,1	-0,3	7,8	4,3	-0,8	3,5	-5,5
Feb	4,1	0,0	4,1	14,9	-1,8	13,2	3,1	0,0	3,1	20,3
Mar	42,6	-0,1	42,4	3,3	0,0	3,2	3,1	-1,9	1,2	46,9
Abr	27,9	-0,2	27,7	5,7	0,0	5,7	0,3	-0,3	0,0	33,4
May	23,0	-0,3	22,7	4,0	-0,1	3,9	2,5	0,0	2,5	29,1
Jun	9,5	-0,3	9,2	8,3	-0,3	8,0	5,9	-3,8	2,0	19,3
Jul	12,4	-0,1	12,3	7,1	0,0	7,1	3,5	0,0	3,5	22,9
Ago	10,5	0,0	10,5	8,7	-1,1	7,6	3,2	-1,2	2,0	20,1
Sep	0,0	-0,1	-0,1	13,8	0,0	13,8	2,0	0,0	2,0	15,7
Oct	0,0	-29,7	-29,7	8,7	0,0	8,7	3,6	-0,1	3,5	-17,6
Nov	0,0	-31,7	-31,7	12,1	-0,6	11,5	2,0	0,0	2,0	-18,2
Dic	0,0	-3,7	-3,7	19,0	-0,5	18,6	8,4	-1,2	7,2	22,1
2005	71,8	-104,6	-32,9	121,8	-26,1	95,7	39,7	-4,6	35,1	97,9
Ene	0,0	-14,2	-14,2	5,7	-0,5	5,2	7,0	-0,9	6,1	-2,8
Feb	12,0	-1,8	10,2	5,7	-1,8	3,9	1,8	-0,3	1,5	15,7
Mar	3,2	0,0	3,2	1,8	-0,1	1,7	1,5	0,0	1,5	6,4
T1	15,2	-16,0	-0,8	13,2	-2,4	10,8	10,4	-1,2	9,2	19,2
Abr	28,5	0,0	28,5	5,3	-0,6	4,7	0,1	-0,5	-0,3	32,9
May	21,7	0,0	21,7	7,4	-0,1	7,4	5,9	0,0	5,9	34,9
Jun	0,0	-1,0	-1,0	6,6	-0,3	6,3	3,3	-0,3	3,0	8,3
T2	50,2	-1,0	49,2	19,4	-1,0	18,4	9,3	-0,7	8,6	76,2
Jul	1,0	0,0	1,0	6,2	-14,0	-7,8	2,5	-1,0	1,5	-5,4
Ago	0,0	-9,2	-9,2	14,8	-7,1	7,6	0,8	-0,3	0,5	-1,0
Sep	0,0	-25,3	-25,3	5,8	-0,1	5,7	2,0	0,0	2,0	-17,6
T3	1,0	-34,5	-33,5	26,7	-21,2	5,5	5,3	-1,3	4,0	-24,0
Oct	0,0	-13,9	-13,9	7,0	0,0	7,0	2,1	-1,1	1,0	-5,9
Nov	0,0	-14,5	-14,5	13,0	-1,5	11,5	3,8	0,0	3,8	0,7
Dic	5,4	-24,6	-19,2	42,4	0,0	42,4	8,8	-0,3	8,5	31,7
T4	5,4	-53,1	-47,7	62,4	-1,5	60,9	14,7	-1,4	13,3	26,5
2006	67,5	-63,8	3,7	234,5	-26,5	208,0	66,1	-11,3	54,9	266,5
Ene	0,0	-29,2	-29,2	10,0	0,0	10,0	9,5	-1,0	8,5	-10,7
Feb	6,7	-2,0	4,7	8,6	-1,1	7,5	8,8	-0,3	8,5	20,7
Mar	4,5	-6,2	-1,7	6,3	-7,1	-0,8	0,0	0,0	0,0	-2,5
T1	11,2	-37,4	-26,2	24,9	-8,3	16,6	18,3	-1,3	17,0	7,4
Abr	0,0	-0,1	-0,1	12,6	-0,4	12,2	0,0	-1,2	-1,1	11,0
May	12,0	-0,1	11,9	11,3	0,0	11,3	15,0	0,0	15,0	38,2
Jun	7,9	-0,2	7,7	12,0	-5,6	6,3	2,8	0,0	2,8	16,8
T2	19,9	-0,4	19,5	35,9	-6,1	29,9	17,8	-1,2	16,6	66,0
Jul	4,5	-0,1	4,4	16,6	-1,1	15,5	4,4	-1,2	3,2	23,0
Ago	2,0	-0,1	1,9	10,4	-3,0	7,4	2,8	-1,6	1,2	10,4
Sep	0,0	-7,9	-7,9	12,7	0,0	12,7	4,9	-1,6	3,2	8,1
T3	6,5	-8,1	-1,6	39,7	-4,2	35,5	12,1	-4,5	7,6	41,5
Oct	8,9	-3,1	5,8	16,3	0,0	16,3	4,7	-3,7	1,0	23,1
Nov	0,0	-14,9	-14,9	23,0	-1,3	21,7	3,3	-0,2	3,0	9,9
Dic	21,0	0,0	21,0	94,6	-6,7	88,0	10,0	-0,3	9,7	118,6
T4	29,9	-18,0	11,9	134,0	-8,0	126,0	18,0	-4,3	13,7	151,6
2007	275,8	-109,8	166,0	136,5	-21,4	115,1	72,3	-6,7	65,6	346,6
Ene	5,0	-30,3	-25,4	12,5	-0,2	12,3	3,5	-1,5	2,0	-11,1
Feb	45,1	0,0	45,1	12,5	-1,0	11,5	5,9	-0,2	5,7	62,4
Mar	148,1	0,0	148,1	7,4	0,0	7,4	4,3	-0,4	3,9	159,4
T1	198,2	-30,3	167,9	32,4	-1,2	31,2	13,7	-2,1	11,6	210,7
Abr	51,8	-6,3	45,5	9,8	-6,4	3,4	8,6	-1,8	6,8	55,7
May	21,2	0,0	21,2	7,3	-5,7	1,6	19,5	-0,1	19,4	42,2
Jun	0,0	-9,5	-9,5	16,1	-0,8	15,3	9,4	-0,3	9,1	14,9
T2	73,0	-15,8	57,2	33,2	-12,9	20,3	37,4	-2,2	35,2	112,7
Jul	0,0	0,0	0,0	43,1	-3,3	39,8	5,5	-2,1	3,4	43,2
Ago	0,0	-28,5	-28,5	13,1	-1,0	12,1	9,7	-0,4	9,3	-7,1
Sep	4,6	-35,2	-30,6	14,7	-3,0	11,7	6,0	0,0	6,0	-12,9
T3	4,6	-63,7	-59,1	70,9	-7,3	63,6	21,2	-2,4	18,7	23,2

Fuente: Departamento de Operaciones de Mercado Abierto.

Nota: 1/ Incluye entidades binacionales, organizaciones multilaterales y Banco Central del Paraguay

Cuadro N° 19

Agregados monetarios.
En millones de guaraníes.

Año	M0		M1 (a)	Cuasidinero (b)			M2 c = (a+b)	Depósitos en moneda extranjera (d)	M3 e = (c+d)
	BM Base monetaria	Billetes y monedas en circulación		Depósitos de ahorro	Depósitos a plazos	Certificados de ahorro			
2004									
Ene	3.279.114	1.935.729	3.433.532	607.353	35.787	739.508	4.816.180	5.416.634	10.232.814
Feb	3.363.739	2.000.671	3.584.565	638.832	35.691	730.271	4.989.359	5.278.823	10.268.182
Mar	3.570.125	2.115.407	3.657.963	617.263	25.181	722.606	5.023.013	5.537.248	10.560.261
Abr	3.580.119	2.180.279	3.801.424	620.954	18.109	727.789	5.168.276	5.699.890	10.868.166
May	3.497.272	2.045.693	3.674.031	635.536	14.083	747.274	5.070.924	5.834.006	10.904.930
Jun	3.517.228	1.957.576	3.655.781	617.440	13.274	776.304	5.062.799	5.670.528	10.733.327
Jul	3.628.281	1.940.691	3.716.287	628.883	13.483	781.398	5.140.051	5.630.024	10.770.075
Ago	3.699.396	1.932.465	3.725.441	630.653	12.607	763.934	5.132.635	5.638.514	10.771.149
Sep	3.769.420	1.903.625	3.817.441	659.588	4.144	744.090	5.225.263	5.624.100	10.849.363
Oct	3.690.392	1.948.390	3.890.639	732.292	7.637	748.037	5.378.605	5.648.364	11.026.969
Nov	3.662.804	1.958.662	3.922.512	794.953	7.100	745.760	5.470.325	5.486.679	10.957.004
Dic	4.060.380	2.487.567	4.705.777	841.940	5.726	746.383	6.299.826	5.434.062	11.733.888
2005									
Ene	3.731.290	2.089.840	4.347.397	863.012	8.296	743.404	5.962.109	5.528.574	11.490.683
Feb	3.825.263	2.151.052	4.447.225	868.790	8.148	767.260	6.091.423	5.380.834	11.472.257
Mar	3.754.028	2.219.483	4.545.097	762.370	8.692	774.352	6.090.511	5.530.929	11.621.440
Abr	3.628.375	2.245.481	4.519.659	856.433	8.988	786.076	6.171.156	5.799.891	11.971.047
May	3.618.647	2.222.642	4.517.086	836.720	9.760	788.318	6.151.884	5.719.441	11.871.325
Jun	3.553.162	2.214.001	4.540.286	893.429	10.530	766.977	6.211.222	5.713.845	11.925.067
Jul	3.571.055	2.225.767	4.570.606	908.494	10.311	770.223	6.259.634	5.581.103	11.840.737
Ago	3.558.849	2.245.354	4.570.937	888.264	7.704	782.494	6.249.399	5.588.420	11.837.819
Sep	3.586.667	2.251.376	4.632.972	923.030	738	805.572	6.362.312	5.605.810	11.968.122
Oct	3.602.342	2.264.627	4.585.047	1.006.841	739	822.091	6.414.718	5.618.005	12.032.723
Nov	3.624.223	2.317.481	4.740.961	1.002.194	697	812.372	6.556.224	5.525.589	12.081.813
Dic	4.240.520	2.924.898	5.674.712	812.194	2.197	839.695	7.328.798	5.379.703	12.708.501
2006									
Ene	4.068.356	2.478.031	5.213.077	856.380	2.087	857.782	6.929.326	5.505.957	12.435.283
Feb	3.923.495	2.588.300	5.265.899	799.362	2.527	867.379	6.935.167	5.414.039	12.349.206
Mar	3.880.313	2.554.908	5.243.411	927.593	3.532	877.905	7.052.441	5.612.776	12.665.217
Abr	3.779.545	2.563.284	5.198.467	709.108	3.385	910.064	6.821.024	5.659.850	12.480.874
May	3.900.343	2.528.298	5.117.648	698.897	5.343	961.342	6.783.230	5.854.877	12.638.107
Jun	3.843.259	2.551.777	5.204.050	718.800	3.906	956.372	6.883.128	5.707.837	12.590.965
Jul	3.934.772	2.599.565	5.252.577	742.373	3.956	974.441	6.973.347	5.763.725	12.737.072
Ago	3.908.795	2.638.956	5.304.101	719.010	4.068	982.629	7.009.808	5.684.834	12.694.642
Sep	3.965.771	2.651.382	5.351.823	768.225	4.068	994.805	7.118.921	5.581.091	12.700.012
Oct	3.975.486	2.673.894	5.500.597	744.576	5.102	1.028.059	7.278.334	5.658.697	12.937.031
Nov	4.173.392	2.806.858	5.595.866	727.827	5.075	1.051.496	7.380.264	5.619.489	12.999.753
Dic	4.789.622	3.371.323	6.628.532	774.341	4.576	1.085.971	8.493.420	5.539.561	14.032.981
2007									
Ene	4.650.804	2.921.699	6.134.061	847.762	4.021	1.103.944	8.089.788	5.667.700	13.757.488
Feb	4.670.967	3.006.043	6.226.384	870.601	3.542	1.141.103	8.241.630	5.685.043	13.926.673
Mar	5.237.723	3.112.858	6.678.254	853.154	3.543	1.259.508	8.794.459	5.743.779	14.538.238
Abr	5.213.519	3.198.800	6.804.560	890.760	3.568	1.304.028	9.002.916	6.010.513	15.013.429
May	5.203.344	3.111.271	6.932.797	885.709	3.568	1.320.481	9.142.555	5.970.602	15.113.157
Jun	5.234.892	3.219.386	7.287.842	932.132	3.555	1.368.129	9.591.658	6.307.466	15.899.124
Jul	5.172.862	3.318.704	7.279.319	919.751	5.500	1.425.903	9.630.473	6.305.201	15.935.674
Ago	5.152.493	3.314.439	7.501.360	933.741	17.100	1.479.320	9.931.521	6.329.728	16.261.249
Sep	5.272.373	3.369.765	7.570.483	1.007.272	12.170	1.501.536	10.091.461	6.373.009	16.464.470

Fuente: Gerencia de Estudios Económicos, Departamento de Estudios Monetarios y Financieros.

Nota: No incluye los depósitos del sector público.

Cuadro N° 20

Agregados monetarios.
Tasas de variación, (%).

Año	BM		M0		M1		M2		M3	
	Base monetaria		Billetes y monedas en circulación							
	Variación		Variación		Variación		Variación		Variación	
	Mensual	Interanual	Mensual	Interanual	Mensual	Interanual	Mensual	Interanual	Mensual	Interanual
2004										
Ene	-5,3	64,1	-12,3	32,0	-9,4	38,5	-5,2	32,8	-1,3	13,6
Feb	2,6	70,6	3,4	37,5	4,4	43,3	3,6	35,4	0,3	13,3
Mar	6,1	60,9	5,7	36,9	2,0	37,5	0,7	28,9	2,8	9,9
Abr	0,3	46,1	3,1	27,0	3,9	31,5	2,9	22,9	2,9	4,6
May	-2,3	37,5	-6,2	16,9	-3,4	26,7	-1,9	20,2	0,3	10,1
Jun	0,6	24,5	-4,3	13,2	-0,5	25,3	-0,2	19,0	-1,6	8,4
Jul	3,2	29,3	-0,9	12,9	1,7	25,9	1,5	19,6	0,3	8,7
Ago	2,0	24,1	-0,4	7,6	0,2	20,5	-0,1	15,7	0,0	6,1
Sep	1,9	28,0	-1,5	8,4	2,5	25,4	1,8	18,8	0,7	6,9
Oct	-2,1	24,1	2,4	8,8	1,9	25,3	2,9	22,1	1,6	9,2
Nov	-0,7	26,1	0,5	10,6	0,8	29,2	1,7	26,8	-0,6	13,5
Dic	10,9	17,3	27,0	12,7	20,0	24,2	15,2	24,0	7,1	13,2
2005										
Ene	-8,1	13,8	-16,0	8,0	-7,6	26,6	-5,4	23,8	-2,1	12,3
Feb	2,5	13,7	2,9	7,5	2,3	24,1	2,2	22,1	-0,2	11,7
Mar	-1,9	5,2	3,2	4,9	2,2	24,3	0,0	21,3	1,3	10,0
Abr	-3,3	1,3	1,2	3,0	-0,6	18,9	1,3	19,4	3,0	10,1
May	-0,3	3,5	-1,0	8,6	-0,1	22,9	-0,3	21,3	-0,8	8,9
Jun	-1,8	1,0	-0,4	13,1	0,5	24,2	1,0	22,7	0,5	11,1
Jul	0,5	-1,6	0,5	14,7	0,7	23,0	0,8	21,8	-0,7	9,9
Ago	-0,3	-3,8	0,9	16,2	0,0	22,7	-0,2	21,8	0,0	9,9
Sep	0,8	-4,8	0,3	18,3	1,4	21,4	1,8	21,8	1,1	10,3
Oct	0,4	-2,4	0,6	16,2	-1,0	17,8	0,8	19,3	0,5	9,1
Nov	0,6	-1,1	2,3	18,3	3,4	20,9	2,2	19,9	0,4	10,3
Dic	17,0	4,4	26,2	17,6	19,7	20,6	11,8	16,3	5,2	8,3
2006										
Ene	-4,1	9,0	-15,3	18,6	-8,1	19,9	-5,5	16,2	-2,1	8,2
Feb	-3,6	2,6	4,4	20,3	1,0	18,4	0,1	13,9	-0,7	7,6
Mar	-1,1	3,4	-1,3	15,1	-0,4	15,4	1,7	15,8	2,6	9,0
Abr	-2,6	4,2	0,3	14,2	-0,9	15,0	-3,3	10,5	-1,5	4,3
May	3,2	7,8	-1,4	13,8	-1,6	13,3	-0,6	10,3	1,3	6,5
Jun	-1,5	8,2	0,9	15,3	1,7	14,6	1,5	10,8	-0,4	5,6
Jul	2,4	10,2	1,9	16,8	0,9	14,9	1,3	11,4	1,2	7,6
Ago	-0,7	9,8	1,5	17,5	1,0	16,0	0,5	12,2	-0,3	7,2
Sep	1,5	10,6	0,5	17,8	0,9	15,5	1,6	11,9	0,0	6,1
Oct	0,2	10,4	0,8	18,1	2,8	20,0	2,2	13,5	1,9	7,5
Nov	5,0	15,2	5,0	21,1	1,7	18,0	1,4	12,6	0,5	7,6
Dic	14,8	12,9	20,1	15,3	18,5	16,8	15,1	15,9	7,9	10,4
2007										
Ene	-2,9	14,3	-13,3	17,9	-7,5	17,7	-4,8	16,7	-2,0	10,6
Feb	0,4	19,1	2,9	16,1	1,5	18,2	1,9	18,8	1,2	12,8
Mar	12,1	35,0	3,6	21,8	7,3	27,4	6,7	24,7	4,4	14,8
Abr	-0,5	37,9	2,8	24,8	1,9	30,9	2,4	32,0	3,3	20,3
May	-0,2	33,4	-2,7	23,1	1,9	35,5	1,6	34,8	0,7	19,6
Jun	0,6	36,2	3,5	26,2	5,1	40,0	4,9	39,4	5,2	26,3
Jul	-1,2	31,5	3,1	27,7	-0,1	38,6	0,4	38,1	0,2	25,1
Ago	-0,4	31,8	-0,1	25,6	3,1	41,4	3,1	41,7	2,0	28,1
Sep	2,3	32,9	1,7	27,1	0,9	41,5	1,6	41,8	1,2	29,6

Fuente: Gerencia de Estudios Económicos, Departamento de Estudios Monetarios y Financieros.

Cuadro N° 21

Depósitos del sector privado en el sistema bancario.

Año	En moneda nacional (en millones de guaraníes)					Part. %	En Moneda extranjera			Part. %	Total de depósitos (millones de guaraníes)
	Cuenta corriente 1	Ahorro a la vista 2	Ahorro a plazo 3	CD's 4	Total (1+2+3+4)		Millones de USD	Tipo de cambio	En millones de guaraníes		
2004											
Ene	1.898.086	607.353	35.787	739.508	3.280.734	38	873,65	6.200	5.416.634	62	8.697.368
Feb	1.952.211	638.832	35.691	730.271	3.357.005	39	875,43	6.030	5.278.823	61	8.635.828
Mar	1.954.548	617.263	25.181	722.606	3.319.598	37	944,92	5.860	5.537.248	63	8.856.846
Abr	1.987.134	620.954	18.109	727.789	3.353.986	37	995,61	5.725	5.699.890	63	9.053.876
May	2.002.695	635.536	14.083	747.274	3.399.588	37	977,22	5.970	5.834.006	63	9.233.594
Jun	2.044.018	617.440	13.274	776.304	3.451.036	38	962,74	5.890	5.670.528	62	9.121.564
Jul	2.061.824	628.883	13.483	781.398	3.485.588	38	952,63	5.910	5.630.024	62	9.115.612
Ago	2.114.282	630.653	12.607	763.934	3.521.476	38	954,06	5.910	5.638.514	62	9.159.990
Sep	2.208.166	659.588	4.144	744.090	3.615.988	39	946,02	5.945	5.624.100	61	9.240.088
Oct	2.222.591	732.292	7.637	748.037	3.710.557	40	931,30	6.065	5.648.364	60	9.358.921
Nov	2.258.779	794.953	7.100	745.760	3.806.592	41	895,78	6.125	5.486.679	59	9.293.271
Dic	2.567.439	841.940	5.726	746.383	4.161.488	43	870,84	6.240	5.434.062	57	9.595.550
2005											
Ene	2.587.507	863.012	8.296	743.404	4.202.219	43	873,39	6.330	5.528.574	57	9.730.793
Feb	2.611.001	868.790	8.148	767.260	4.255.199	44	861,62	6.245	5.380.834	56	9.636.033
Mar	2.651.019	762.370	8.692	774.352	4.196.433	43	880,02	6.285	5.530.929	57	9.727.362
Abr	2.552.854	856.433	8.988	786.076	4.204.351	42	927,24	6.255	5.799.891	58	10.004.242
May	2.591.265	836.720	9.760	788.318	4.226.063	42	918,79	6.225	5.719.441	58	9.945.504
Jun	2.642.490	893.429	10.530	766.977	4.313.426	43	942,88	6.060	5.713.845	57	10.027.271
Jul	2.622.496	908.494	10.311	770.223	4.311.524	44	934,86	5.970	5.581.103	56	9.892.627
Ago	2.660.871	888.264	7.704	782.494	4.339.333	44	919,15	6.080	5.588.420	56	9.927.753
Sep	2.658.940	923.030	738	805.572	4.388.280	44	918,99	6.100	5.605.810	56	9.994.090
Oct	2.629.826	1.006.841	739	822.091	4.459.497	44	916,48	6.130	5.618.005	56	10.077.502
Nov	2.767.151	1.002.194	697	812.372	4.582.414	45	899,93	6.140	5.525.589	55	10.108.003
Dic	3.111.248	812.194	2.197	839.695	4.765.334	47	881,92	6.100	5.379.703	53	10.145.037
2006											
Ene	3.039.884	856.380	2.087	857.782	4.756.133	46	898,20	6.130	5.505.957	54	10.262.090
Feb	3.031.517	799.362	2.527	867.379	4.700.785	46	905,36	5.980	5.414.039	54	10.114.824
Mar	2.978.168	927.593	3.532	877.905	4.787.198	46	946,51	5.930	5.612.776	54	10.399.974
Abr	2.896.456	709.108	3.385	910.064	4.519.013	44	986,04	5.740	5.659.850	56	10.178.863
May	2.926.663	698.897	5.343	961.342	4.592.245	44	1018,24	5.750	5.854.877	56	10.447.122
Jun	2.955.640	718.800	3.906	956.372	4.634.718	45	1028,44	5.550	5.707.837	55	10.342.555
Jul	3.000.982	742.373	3.956	974.441	4.721.752	45	1053,70	5.470	5.763.725	55	10.485.477
Ago	3.036.974	719.010	4.068	982.629	4.742.681	45	1052,75	5.400	5.684.834	55	10.427.515
Sep	3.041.158	768.225	4.068	994.805	4.808.256	46	1039,31	5.370	5.581.091	54	10.389.347
Oct	3.190.009	744.576	5.102	1.028.059	4.967.746	47	1051,80	5.380	5.658.697	53	10.626.443
Nov	3.236.454	727.827	5.075	1.051.496	5.020.852	47	1040,65	5.400	5.619.489	53	10.640.341
Dic	3.607.951	774.341	4.576	1.085.971	5.472.839	50	1071,48	5.170	5.539.561	50	11.012.400
2007											
Ene	3.634.966	847.762	4.021	1.103.944	5.590.693	50	1079,56	5.250	5.667.700	50	11.258.393
Feb	3.676.158	870.601	3.542	1.141.103	5.691.404	50	1097,50	5.180	5.685.043	50	11.376.447
Mar	3.951.422	853.154	3.543	1.259.508	6.067.627	51	1137,38	5.050	5.743.779	49	11.811.406
Abr	4.062.646	890.760	3.568	1.304.028	6.261.002	51	1180,85	5.090	6.010.513	49	12.271.515
May	4.230.966	885.709	3.568	1.320.481	6.440.724	52	1184,64	5.040	5.970.602	48	12.411.326
Jun	4.476.159	932.132	3.555	1.368.129	6.779.975	52	1227,13	5.140	6.307.466	48	13.087.441
Jul	4.408.617	919.751	5.500	1.425.903	6.759.771	52	1236,31	5.100	6.305.201	48	13.064.972
Ago	4.581.853	933.741	17.100	1.479.320	7.012.014	53	1243,56	5.090	6.329.728	47	13.341.742
Sep	4.603.287	1.007.272	12.170	1.501.536	7.124.265	53	1267,00	5.030	6.373.009	47	13.497.274

Fuente: Gerencia de Estudios Económicos, Departamento de Estudios Monetarios y Financieros.

Cuadro N° 22

Depósitos totales en el sistema bancario.

Año	En moneda nacional (en millones de guaraníes)						En moneda extranjera				Total de depósitos (millones de guaraníes)
	Cuenta corriente 1	Ahorro a la vista 2	Ahorro a plazo 3	CD's 4	Total (1+2+3+4)	Part. %	Millones de USD	Tipo de cambio	En millones de guaraníes	Part. %	
2004											
Ene	2.536.321	674.294	38.587	830.293	4.079.495	41	953,74	6.200	5.913.192	59	9.992.688
Feb	2.586.044	693.866	44.491	816.305	4.140.707	41	968,49	6.030	5.840.016	59	9.980.723
Mar	2.711.838	702.010	32.481	800.540	4.246.869	41	1042,63	5.860	6.109.814	59	10.356.683
Abr	2.730.906	682.691	25.409	799.223	4.238.228	40	1089,94	5.725	6.239.911	60	10.478.139
May	2.760.379	697.292	14.083	822.858	4.294.612	40	1073,98	5.970	6.411.633	60	10.706.245
Jun	2.852.485	698.115	13.274	849.122	4.412.996	42	1055,81	5.890	6.218.733	58	10.631.729
Jul	2.872.779	687.510	13.483	853.316	4.427.088	42	1038,59	5.910	6.138.093	58	10.565.181
Ago	2.958.215	697.154	12.607	822.677	4.490.653	42	1039,15	5.910	6.141.401	58	10.632.054
Sep	3.078.805	730.350	4.144	801.928	4.615.227	43	1030,64	5.945	6.127.167	57	10.742.394
Oct	3.048.713	822.188	7.637	805.875	4.684.413	43	1017,54	6.065	6.171.365	57	10.855.778
Nov	3.089.500	874.612	7.100	803.298	4.774.510	44	984,53	6.125	6.030.235	56	10.804.745
Dic	3.362.824	904.638	5.726	807.604	5.080.792	46	961,18	6.240	5.997.735	54	11.078.527
2005											
Ene	3.377.554	960.450	8.296	804.625	5.150.925	46	968,21	6.330	6.128.791	54	11.279.716
Feb	3.403.833	962.415	8.148	825.781	5.200.177	47	955,57	6.245	5.967.511	53	11.167.688
Mar	3.504.899	869.951	8.692	830.073	5.213.615	46	971,73	6.285	6.107.314	54	11.320.929
Abr	3.364.085	975.194	8.988	843.597	5.191.864	45	1021,09	6.255	6.386.911	55	11.578.775
May	3.428.647	937.395	9.760	837.389	5.213.191	45	1016,45	6.225	6.327.372	55	11.540.563
Jun	3.472.807	1.004.177	10.530	814.382	5.301.896	46	1046,48	6.060	6.341.644	54	11.643.540
Jul	3.423.964	1.023.291	10.311	815.027	5.272.593	46	1036,41	5.970	6.187.390	54	11.459.983
Ago	3.552.123	1.026.483	8.904	827.577	5.415.087	47	1020,67	6.080	6.205.653	53	11.620.740
Sep	3.479.687	1.058.073	1.938	850.655	5.390.353	46	1020,46	6.100	6.224.806	54	11.615.159
Oct	3.485.542	1.086.928	1.939	909.174	5.483.583	47	1020,12	6.130	6.253.335	53	11.736.918
Nov	3.668.570	1.074.396	1.897	900.505	5.645.368	48	1009,23	6.140	6.196.642	52	11.842.010
Dic	4.003.882	880.954	3.397	921.161	5.809.394	49	1004,99	6.100	6.130.417	51	11.939.811
2006											
Ene	3.990.677	901.699	3.287	962.527	5.858.190	49	1002,54	6.130	6.145.581	51	12.003.771
Feb	3.966.697	835.912	5.227	1.066.158	5.873.994	49	1007,83	5.980	6.026.802	51	11.900.796
Mar	3.787.661	981.706	6.232	1.076.684	5.852.283	49	1047,60	5.930	6.212.270	51	12.064.553
Abr	3.806.749	752.284	6.085	1.126.211	5.691.329	48	1086,94	5.740	6.239.038	52	11.930.367
May	3.933.276	759.445	5.343	1.236.188	5.934.252	48	1121,35	5.750	6.447.785	52	12.382.037
Jun	3.957.360	768.152	3.906	1.230.052	5.959.470	49	1133,30	5.550	6.289.822	51	12.249.292
Jul	3.919.574	780.370	3.956	1.248.121	5.952.021	48	1157,42	5.470	6.331.075	52	12.283.096
Ago	3.723.632	1.022.702	4.068	1.249.309	5.999.711	49	1171,94	5.400	6.328.480	51	12.328.191
Sep	3.763.327	1.085.246	4.068	1.268.723	6.121.364	50	1155,47	5.370	6.204.866	50	12.326.230
Oct	3.934.198	1.083.678	5.102	1.394.139	6.417.117	50	1188,95	5.380	6.396.547	50	12.813.664
Nov	3.910.599	1.064.622	5.075	1.437.576	6.417.872	51	1156,90	5.400	6.247.237	49	12.665.109
Dic	4.244.372	979.966	4.576	1.499.084	6.727.998	52	1185,96	5.170	6.131.436	48	12.859.434
2007											
Ene	4.367.983	1.100.702	4.021	1.517.057	6.989.763	53	1192,65	5.250	6.261.411	47	13.251.174
Feb	4.424.732	1.210.954	3.542	1.588.003	7.227.231	53	1215,60	5.180	6.296.821	47	13.524.052
Mar	4.705.067	1.232.245	3.543	1.718.088	7.658.943	55	1255,95	5.050	6.342.569	45	14.001.512
Abr	4.783.231	1.314.634	3.568	1.762.608	7.864.041	53	1347,57	5.090	6.859.109	47	14.723.150
May	5.006.874	1.379.619	3.568	1.779.061	8.169.122	55	1315,68	5.040	6.631.030	45	14.800.152
Jun	5.282.537	1.478.622	3.555	1.826.543	8.591.257	55	1355,27	5.140	6.966.070	45	15.557.327
Jul	5.286.885	1.407.446	5.500	1.904.316	8.604.147	55	1376,57	5.100	7.020.524	45	15.624.671
Ago	5.448.578	1.447.421	17.100	1.913.353	8.826.452	56	1380,51	5.090	7.026.815	44	15.853.267
Sep	5.537.868	1.451.506	12.170	1.946.870	8.948.414	55	1427,92	5.030	7.182.442	45	16.130.856

Fuente: Gerencia de Estudios Económicos, Departamento de Estudios Monetarios y Financieros.

Nota: 1/ Incluye depósitos del sector privado y del sector público en el sistema bancario.

Cuadro N° 23

Créditos del sector bancario al sector privado.

Año	Moneda nacional		Moneda extranjera		Total de saldos
	En millones de guaraníes	En millones de guaraníes	En millones USD	Tipo de cambio	En millones de guaraníes
2004					
Ene	2.140.713	2.888.949	466,0	6.200	5.029.662
Feb	2.176.924	2.889.861	479,2	6.030	5.066.785
Mar	2.119.874	2.837.138	484,2	5.860	4.957.012
Abr	2.119.106	2.766.522	483,2	5.725	4.885.628
May	2.076.442	2.915.192	488,3	5.970	4.991.634
Jun	2.115.228	2.937.855	498,8	5.890	5.053.083
Jul	2.138.944	2.993.520	506,5	5.910	5.132.464
Ago	2.159.354	2.923.393	494,7	5.910	5.082.747
Sep	2.220.939	2.943.199	495,1	5.945	5.164.138
Oct	2.419.328	2.966.489	489,1	6.065	5.385.817
Nov	2.587.431	2.999.128	489,7	6.125	5.586.559
Dic	2.668.043	2.970.618	476,1	6.240	5.638.661
2005					
Ene	2.725.108	2.982.754	471,2	6.330	5.707.862
Feb	2.785.621	2.918.804	467,4	6.245	5.704.425
Mar	2.794.368	2.907.990	462,7	6.285	5.702.358
Abr	2.776.496	2.801.858	447,9	6.255	5.578.354
May	2.736.124	2.735.109	439,4	6.225	5.471.233
Jun	2.745.178	2.564.011	423,1	6.060	5.309.189
Jul	2.755.422	2.493.891	417,7	5.970	5.249.313
Ago	2.828.502	2.550.475	419,5	6.080	5.378.977
Sep	2.938.781	2.661.284	436,3	6.100	5.600.065
Oct	3.091.289	2.819.153	459,9	6.130	5.910.442
Nov	3.265.679	2.929.885	477,2	6.140	6.195.564
Dic	3.375.624	3.010.698	493,6	6.100	6.386.322
2006					
Ene	3.378.585	2.989.295	487,7	6.130	6.367.880
Feb	3.394.310	2.943.819	492,3	5.980	6.338.129
Mar	3.416.194	2.891.589	487,6	5.930	6.307.783
Abr	3.372.633	2.839.607	494,7	5.740	6.212.240
May	3.413.887	2.877.788	500,5	5.750	6.291.675
Jun	3.368.143	2.870.767	517,3	5.550	6.238.910
Jul	3.402.909	2.941.846	537,8	5.470	6.344.755
Ago	3.449.772	2.939.966	544,4	5.400	6.389.738
Sep	3.553.891	3.025.033	563,3	5.370	6.578.924
Oct	3.674.462	3.022.586	561,8	5.380	6.697.048
Nov	3.819.627	3.081.949	570,7	5.400	6.901.576
Dic	3.889.008	3.099.723	599,6	5.170	6.988.731
2007					
Ene	3.851.471	3.181.128	605,9	5.250	7.032.599
Feb	3.848.723	3.172.752	612,5	5.180	7.021.475
Mar	3.799.949	3.324.261	658,3	5.050	7.124.210
Abr	3.757.572	3.372.727	662,6	5.090	7.130.299
May	3.778.599	3.400.767	674,8	5.040	7.179.366
Jun	4.098.675	3.654.885	711,1	5.140	7.753.560
Jul	4.199.463	3.725.479	730,5	5.100	7.924.942
Ago	4.527.753	3.866.826	759,7	5.090	8.394.579
Sep	4.781.099	4.117.850	818,7	5.030	8.898.949

Fuente: Gerencia de Estudios Económicos, Departamento de Estudios Monetarios y Financieros.

Cuadro N° 24

Créditos y depósitos del sector privado en el sistema bancario.
Tasas de variación en porcentaje. *

Año	Depósitos del sector privado en el sistema bancario						Créditos del sistema bancario al sector privado					
	Guaraníes		Dólares		Totales		Guaraníes		Dólares		Totales	
	Mensual	Interanual	Mensual	Interanual	Mensual	Interanual	Mensual	Interanual	Mensual	Interanual	Mensual	Interanual
2004												
Ene	0,9	37,8	2,5	0,6	1,9	12,0	3,7	-16,4	3,3	-24,0	3,5	-21,0
Feb	2,3	38,8	-2,5	-1,9	-0,7	10,8	1,7	-13,1	0,0	-23,7	0,7	-19,5
Mar	-1,1	29,9	4,9	-3,0	2,6	7,2	-2,6	-13,3	-1,8	-24,1	-2,2	-19,9
Abr	1,0	22,3	2,9	-7,9	2,2	1,4	0,0	-10,3	-2,5	-26,3	-1,4	-20,1
May	1,4	21,9	2,4	2,6	2,0	9,0	-2,0	-6,3	5,4	-7,0	2,2	-6,7
Jun	1,5	20,5	-2,8	0,4	-1,2	7,2	1,9	-1,4	0,8	-3,1	1,2	-2,4
Jul	1,0	20,4	-0,7	0,3	-0,1	7,1	1,1	-0,3	1,9	6,8	1,6	3,7
Ago	1,0	17,8	0,2	-1,4	0,5	5,2	1,0	2,1	-2,3	4,7	-1,0	3,6
Sep	2,7	20,8	-0,3	-2,3	0,9	5,6	2,9	6,6	0,7	7,6	1,6	7,2
Oct	2,6	25,8	0,4	-0,7	1,3	8,3	8,9	17,1	0,8	6,5	4,3	11,0
Nov	2,6	32,3	-2,9	2,8	-0,7	13,1	6,9	26,0	1,1	10,3	3,7	17,0
Dic	9,3	28,1	-1,0	2,8	3,3	12,4	3,1	29,3	-1,0	6,2	0,9	16,0
2005												
Ene	1,0	28,1	1,7	2,1	1,4	11,9	2,1	27,3	0,4	3,2	1,2	13,5
Feb	1,3	26,8	-2,7	1,9	-1,0	11,6	2,2	28,0	-2,1	1,0	-0,1	12,6
Mar	-1,4	26,4	2,8	-0,1	0,9	9,8	0,3	31,8	-0,4	2,5	0,0	15,0
Abr	0,2	25,4	4,9	1,8	2,8	10,5	-0,6	31,0	-3,6	1,3	-2,2	14,2
May	0,5	24,3	-1,4	-2,0	-0,6	7,7	-1,5	31,8	-2,4	-6,2	-1,9	9,6
Jun	2,1	25,0	-0,1	0,8	0,8	9,9	0,3	29,8	-6,3	-12,7	-3,0	5,1
Jul	0,0	23,7	-2,3	-0,9	-1,3	8,5	0,4	28,8	-2,7	-16,7	-1,1	2,3
Ago	0,6	23,2	0,1	-0,9	0,4	8,4	2,7	31,0	2,3	-12,8	2,5	5,8
Sep	1,1	21,4	0,3	-0,3	0,7	8,2	3,9	32,3	4,3	-9,6	4,1	8,4
Oct	1,6	20,2	0,2	-0,5	0,8	7,7	5,2	27,8	5,9	-5,0	5,5	9,7
Nov	2,8	20,4	-1,6	0,7	0,3	8,8	5,6	26,2	3,9	-2,3	4,8	10,9
Dic	4,0	14,5	-2,6	-1,0	0,4	5,7	3,4	26,5	2,8	1,3	3,1	13,3
2006												
Ene	-0,2	13,2	2,3	-0,4	1,2	5,5	0,1	24,0	-0,7	0,2	-0,3	11,6
Feb	-1,2	10,5	-1,7	0,6	-1,4	5,0	0,5	21,9	-1,5	0,9	-0,5	11,1
Mar	1,8	14,1	3,7	1,5	2,8	6,9	0,6	22,3	-1,8	-0,6	-0,5	10,6
Abr	-5,6	7,5	0,8	-2,4	-2,1	1,7	-1,3	21,5	-1,8	1,3	-1,5	11,4
May	1,6	8,7	3,4	2,4	2,6	5,0	1,2	24,8	1,3	5,2	1,3	15,0
Jun	0,9	7,4	-2,5	-0,1	-1,0	3,1	-1,3	22,7	-0,2	12,0	-0,8	17,5
Jul	1,9	9,5	1,0	3,3	1,4	6,0	1,0	23,5	2,5	18,0	1,7	20,9
Ago	0,4	9,3	-1,4	1,7	-0,6	5,0	1,4	22,0	-0,1	15,3	0,7	18,8
Sep	1,4	9,6	-1,8	-0,4	-0,4	4,0	3,0	20,9	2,9	13,7	3,0	17,5
Oct	3,3	11,4	1,4	0,7	2,3	5,4	3,4	18,9	-0,1	7,2	1,8	13,3
Nov	1,1	9,6	-0,7	1,7	0,1	5,3	4,0	17,0	2,0	5,2	3,1	11,4
Dic	9,0	14,8	-1,4	3,0	3,5	8,5	1,8	15,2	0,6	3,0	1,3	9,4
2007												
Ene	2,2	17,5	2,3	2,9	2,2	9,7	-1,0	14,0	2,6	6,4	0,6	10,4
Feb	1,8	21,1	0,3	5,0	1,0	12,5	-0,1	13,4	-0,3	7,8	-0,2	10,8
Mar	6,6	26,7	1,0	2,3	3,8	13,6	-1,3	11,2	4,8	15,0	1,5	12,9
Abr	3,2	38,5	4,6	6,2	3,9	20,6	-1,1	11,4	1,5	18,8	0,1	14,8
May	2,9	40,3	-0,7	2,0	1,1	18,8	0,6	10,7	0,8	18,2	0,7	14,1
Jun	5,3	46,3	5,6	10,5	5,4	26,5	8,5	21,7	7,5	27,3	8,0	24,3
Jul	-0,3	43,2	0,0	9,4	-0,2	24,6	2,5	23,4	1,9	26,6	2,2	24,9
Ago	3,7	47,8	0,4	11,3	2,1	27,9	7,8	31,2	3,8	31,5	5,9	31,4
Sep	1,6	48,2	0,7	14,2	1,2	29,9	5,6	34,5	6,5	36,1	6,0	35,3

Fuente: Gerencia de Estudios Económicos, Departamento de Estudios Monetarios y Financieros.

* Las variaciones se refieren a los valores en moneda nacional.

Cuadro N° 25

Créditos y depósitos del sector privado en el sistema bancario - moneda extranjera (dólares).
Tasas de variación en porcentaje.

Año	Depósitos		Créditos	
	Mensual	Interanual	Mensual	Interanual
2004				
Ene	0,4	11,9	1,2	-15,4
Feb	0,2	12,3	2,9	-12,7
Mar	7,9	13,9	1,0	-10,9
Abr	5,4	10,1	-0,2	-11,9
May	-1,8	6,6	1,0	-3,4
Jun	-1,5	5,7	2,1	2,0
Jul	-1,1	2,6	1,5	9,3
Ago	0,2	4,6	-2,3	11,1
Sep	-0,8	3,3	0,1	13,7
Oct	-1,6	1,7	-1,2	9,1
Nov	-3,8	2,2	1,1	10,3
Dic	-2,8	0,0	-2,8	3,3
2005				
Ene	0,3	0,0	-1,0	1,5
Feb	-1,3	-1,6	-0,8	-2,5
Mar	2,1	-6,9	-1,0	-4,4
Abr	5,4	-6,9	-3,2	-7,3
May	-0,9	-6,0	-1,9	-10,0
Jun	2,6	-2,1	-3,7	-15,2
Jul	-0,9	-1,9	-1,3	-17,5
Ago	-1,7	-3,7	0,4	-15,2
Sep	0,0	-2,9	4,0	-11,9
Oct	-0,3	-1,6	5,4	-6,0
Nov	-1,8	0,5	3,8	-2,5
Dic	-2,0	1,3	3,4	3,7
2006				
Ene	1,8	2,8	-1,2	3,5
Feb	0,8	5,1	0,9	5,3
Mar	4,5	7,6	-0,9	24,9
Abr	4,2	6,3	1,5	10,4
May	3,3	10,8	1,2	13,9
Jun	1,0	9,1	3,4	22,3
Jul	2,5	12,7	4,0	28,7
Ago	-0,1	14,5	1,2	29,8
Sep	-1,3	13,1	3,5	29,1
Oct	1,2	14,8	-0,3	22,2
Nov	-1,1	15,6	1,6	19,6
Dic	3,0	21,5	5,1	21,5
2007				
Ene	0,8	20,2	1,1	24,3
Feb	1,7	21,2	1,1	24,4
Mar	3,6	20,2	7,5	35,0
Abr	3,8	19,8	0,7	33,9
May	0,3	16,3	1,8	34,8
Jun	3,6	19,3	5,4	37,5
Jul	0,7	17,3	2,7	35,8
Ago	0,6	18,1	4,0	39,5
Sep	1,9	21,9	7,8	45,3

Fuente: Gerencia de Estudios Económicos, Departamento de Estudios Monetarios y Financieros.

Cuadro N° 26

Tasas efectivas de interés.
Sistema bancario - moneda nacional.
Promedios mensuales (en porcentaje anual).

Año	Activas	Pasivas			Promedio ponderado	Margen de intermediación	Call	
	Promedio ponderado	A la vista	A plazo	CDA			Interbancario	BCP
2004	33,5	1,3	5,7	9,4	2,7	30,9	13,9	12,8
Ene	38,9	2,6	7,2	13,1	7,2	31,8	s/m	s/m
Feb	40,4	2,9	5,2	12,2	4,4	36,0	1,5	s/m
Mar	46,8	2,0	6,3	11,2	3,2	43,6	1,5	s/m
Abr	41,2	2,0	7,7	10,3	3,2	38,0	1,5	s/m
May	35,9	1,6	5,8	10,5	2,9	33,0	1,0	s/m
Jun	33,2	1,4	5,8	9,6	2,5	30,7	1,0	s/m
Jul	31,3	1,3	5,6	8,8	2,3	29,0	1,1	s/m
Ago	32,3	0,7	4,8	9,0	1,6	30,7	1,0	s/m
Sep	27,2	0,6	5,7	7,1	1,5	25,7	s/m	s/m
Oct	27,2	0,3	4,7	6,3	0,8	26,4	1,1	s/m
Nov	25,5	0,3	4,8	6,2	0,9	24,6	1,1	s/m
Dic	22,5	0,4	5,1	8,3	1,7	20,9	1,1	s/m
2005	29,9	0,2	6,1	8,9	0,6	29,3	13,9	12,8
Ene	24,4	0,2	2,0	5,6	0,7	23,7	1,1	s/m
Feb	34,3	0,3	2,1	8,5	0,7	33,6	1,0	s/m
Mar	33,2	0,2	2,1	8,2	0,5	32,8	1,0	s/m
Abr	33,8	0,2	6,9	13,5	0,8	33,0	1,0	s/m
May	32,5	0,1	3,8	9,3	0,8	31,7	1,0	s/m
Jun	28,9	0,2	6,6	8,9	0,5	28,4	1,0	s/m
Jul	29,8	0,3	5,0	9,6	0,7	29,2	2,9	s/m
Ago	29,6	0,1	9,3	8,6	0,5	29,1	4,0	s/m
Sep	28,9	0,2	9,6	7,5	0,5	28,4	1,9	s/m
Oct	28,6	0,2	8,7	9,8	1,1	27,5	3,2	s/m
Nov	28,2	0,2	7,3	8,0	0,4	27,9	5,1	s/m
Dic	26,6	0,2	10,1	9,0	0,6	26,1	5,0	s/m
2006	30,1	0,2	9,8	10,7	0,8	29,3	13,9	12,8
Ene	28,8	0,2	10,7	9,5	0,6	28,1	5,0	s/m
Feb	31,6	0,2	7,4	9,2	0,7	30,9	5,0	s/m
Mar	29,4	0,2	7,5	9,5	0,6	28,8	6,3	s/m
Abr	33,0	0,2	10,4	11,2	1,0	31,9	7,2	s/m
May	31,3	0,2	8,9	13,4	1,3	30,0	9,7	s/m
Jun	30,7	0,2	8,6	12,2	0,7	30,0	9,5	s/m
Jul	31,3	0,2	11,5	10,1	0,6	30,6	8,5	s/m
Ago	30,8	0,2	10,5	11,8	1,0	29,8	8,8	s/m
Sep	31,5	0,2	11,4	8,8	0,7	30,8	9,2	s/m
Oct	28,5	0,2	9,3	11,2	1,3	27,2	8,9	s/m
Nov	28,5	0,2	11,1	10,7	0,6	27,9	8,5	s/m
Dic	26,5	0,3	10,9	10,7	0,8	25,7	10,3	s/m
2007								
Ene	30,6	0,3	10,9	10,4	0,8	29,8	9,3	s/m
Feb	31,8	0,3	10,4	12,4	1,0	30,8	9,4	s/m
Mar	29,0	0,3	9,7	9,5	1,2	27,8	6,7	s/m
Abr	28,9	0,4	5,5	7,1	0,6	28,3	2,3	s/m
May	27,0	0,4	2,7	7,7	0,7	26,4	2,7	s/m
Jun	21,3	0,3	4,8	3,5	0,8	20,5	2,3	s/m
Jul	25,9	0,3	4,6	7,1	0,7	25,1	2,2	s/m
Ago	22,8	0,3	3,0	7,1	0,7	22,1	3,4	s/m
Sep	24,8	0,4	5,5	7,4	0,8	24,0		

Fuente: Superintendencia de Bancos.

Cuadro N° 26 (continuación)

Tasas efectivas de interés.
Sistema bancario - moneda extranjera.
Promedios mensuales (en porcentaje anual).

Año	Activas		Pasivas			Margen de intermediación
	Promedio ponderado	A la vista	A plazo	CDA	Promedio ponderado	
2004	8,1	0,1	1,1	1,2	0,3	7,8
Ene	8,1	0,2	0,9	1,0	0,3	7,8
Feb	9,0	0,2	0,7	1,3	0,3	8,7
Mar	8,2	0,2	0,7	1,0	0,2	8,1
Abr	7,5	0,2	1,3	1,1	0,3	7,2
May	7,6	0,2	1,4	1,5	0,3	7,3
Jun	8,4	0,2	0,9	1,3	0,2	8,2
Jul	7,8	0,2	1,6	1,0	0,3	7,5
Ago	8,2	0,1	2,0	1,3	0,3	7,9
Sep	8,3	0,1	0,7	1,1	0,2	8,1
Oct	8,3	0,1	0,7	1,3	0,2	8,1
Nov	7,5	0,1	0,8	1,2	0,2	7,3
Dic	8,1	0,1	1,4	1,6	0,3	7,7
2005	9,1	0,1	1,7	2,0	0,2	8,9
Ene	12,1	0,1	0,5	1,2	0,1	12,0
Feb	8,9	0,1	1,7	1,2	0,1	8,8
Mar	8,8	0,1	0,8	1,7	0,1	8,7
Abr	8,6	0,1	1,4	1,6	0,1	8,5
May	8,9	0,1	1,6	1,7	0,2	8,7
Jun	8,8	0,1	1,5	1,7	0,2	8,7
Jul	9,4	0,2	2,4	2,0	0,3	9,1
Ago	9,0	0,2	1,5	2,2	0,2	8,8
Sep	9,0	0,2	2,1	2,2	0,3	8,7
Oct	8,8	0,1	1,2	3,1	0,3	8,5
Nov	8,5	0,1	2,0	2,6	0,2	8,3
Dic	8,8	0,1	3,3	2,8	0,3	8,6
2006	9,1	0,1	3,1	3,2	0,3	8,8
Ene	8,2	0,1	3,9	2,5	0,3	7,9
Feb	9,0	0,1	1,6	2,0	0,1	8,8
Mar	9,7	0,1	3,5	3,4	0,4	9,3
Abr	9,8	0,1	1,7	3,8	0,3	9,4
May	9,4	0,1	3,6	3,6	0,4	9,0
Jun	9,3	0,1	3,9	3,0	0,4	8,9
Jul	10,7	0,1	2,0	2,6	0,2	10,4
Ago	9,3	0,1	3,4	3,4	0,4	8,9
Sep	8,8	0,1	4,4	3,6	0,4	8,5
Oct	8,1	0,1	1,8	4,5	0,5	7,6
Nov	8,6	0,1	2,6	3,1	0,2	8,4
Dic	8,7	0,2	4,4	3,2	0,6	8,1
2007						
Ene	8,6	0,2	4,1	4,1	0,4	8,2
Feb	9,8	0,2	1,9	3,9	0,3	9,5
Mar	8,6	0,2	3,5	4,3	0,6	8,0
Abr	9,2	0,2	2,8	3,0	0,2	8,9
May	8,6	0,1	3,3	4,1	0,4	8,2
Jun	8,8	0,2	3,7	3,5	0,6	8,3
Jul	8,3	0,1	3,3	3,5	0,4	7,9
Ago	8,3	0,1	3,1	4,3	0,6	7,8
Sep	9,4	0,1	4,2	4,9	0,6	8,8

Fuente: Superintendencia de Bancos.

Cuadro N° 27

Operaciones de la Bolsa de Valores de Asunción.
En millones de guaraníes.

Año	Acciones	Bonos	Bonos USD	CDA USD	CDA	Cupones USD	Cupones	Pagarés USD	Pagarés	Certificado bursátil	Certificado de call interfinanciero	Divisas	Titulos de Inversión	Titulos de Inversión USD	Titulos de Crédito	Titulos de Crédito USD	Total operación
2004																	
Ene	298	600	243	0	0	0	0	0	0	0	0	0	0	0	0	0	1.141
Feb	91	307	223	0	0	0	0	0	0	0	0	0	0	0	0	0	621
Mar	148	5.841	2.752	0	0	0	0	0	0	0	0	0	0	0	0	0	8.741
Abr	138	2.624	379	0	0	0	0	0	0	0	0	0	0	0	0	0	3.141
May	176	3.225	1.584	0	0	0	0	0	0	0	0	0	0	0	0	0	4.985
Jun	3.079	1.118	0	0	0	232	0	0	0	0	0	0	0	0	0	0	4.429
Jul	2.698	11.584	3.712	0	0	0	0	0	0	0	0	0	0	0	0	0	17.994
Ago	88	2.624	5.536	0	0	0	0	0	0	0	0	0	0	0	0	0	8.248
Sep	405	599	534	0	0	0	0	0	0	0	0	0	0	0	0	0	1.538
Oct	215	1.814	4.024	0	0	0	0	0	0	0	0	0	0	0	0	0	6.053
Nov	9.668	1.779	366	0	0	0	0	0	0	0	0	0	0	0	0	0	11.813
Dic	1.631	12.346	12.205	0	0	0	0	0	37	0	0	0	0	0	0	0	26.219
2005																	
Ene	54	7.275	2.660	0	0	0	0	151	0	0	0	0	0	0	0	0	10.140
Feb	59	1.810	23.034	0	0	0	0	0	0	0	0	0	0	0	0	0	24.903
Mar	50	940	4.159	0	0	0	0	3.580	0	0	0	0	0	0	0	0	8.729
Abr	78	45	158	0	0	0	0	0	0	0	0	0	0	0	0	0	281
May	2.742	376	515	0	0	0	0	0	0	0	0	0	0	0	0	0	3.633
Jun	1.566	3.870	5.916	0	0	0	0	0	0	0	0	0	0	0	0	0	11.352
Jul	4.362	378	9.440	0	0	0	0	0	0	0	0	0	0	0	0	0	14.180
Ago	42	1.757	1.907	0	0	70	0	0	0	0	0	0	0	0	0	0	3.776
Sep	67	5.613	5.529	0	0	28	0	0	0	0	0	0	0	0	0	0	11.237
Oct	42	3.060	1.205	0	0	28	0	0	0	0	0	0	0	0	0	0	4.307
Nov	98	2.146	1.903	0	0	93	31	0	0	0	0	0	0	0	0	0	4.270
Dic	57	1.749	49.683	0	0	0	6	624	0	0	0	0	0	0	0	0	52.119
2006																	
Ene	0	11.776	14.123	0	0	0	0	0	221	0	0	0	0	0	0	0	26.120
Feb	0	16.836	6.890	0	0	42	0	0	374	0	0	0	0	0	0	0	24.142
Mar	7.800	29.737	23.297	0	0	15	0	0	0	0	0	0	0	0	0	0	60.849
Abr	421	2.864	66.340	0	0	0	0	52	0	0	0	0	0	0	0	0	69.677
May	0	5.748	25.867	0	0	0	0	0	0	0	0	0	0	0	0	0	31.615
Jun	0	1.094	3.643	0	0	0	0	0	725	0	0	0	0	0	0	0	5.462
Jul	0	3.157	19.223	0	0	99	0	0	601	0	0	0	0	0	0	0	23.080
Ago	0	2.325	13.484	0	0	0	0	0	442	0	0	0	0	0	0	0	16.251
Sep	0	1.975	2.959	0	0	3	7	0	0	0	0	0	0	0	0	0	4.944
Oct	1.601	4.422	5.810	0	0	0	0	0	54	0	0	0	0	0	0	0	11.887
Nov	65	3.340	4.190	0	0	0	76	0	308	0	0	0	0	0	0	0	7.979
Dic	0	2.949	1.311	0	0	23	0	0	11	0	0	0	0	0	3.820	0	8.114
2007																	
Ene	0	11.039	2.808	0	0	0	0	0	0	0	0	0	0	0	1.330	0	15.177
Feb	0	2.478	8.680	0	0	36	0	0	0	0	0	0	0	0	290	0	11.484
Mar	14	20.241	0	0	0	0	0	0	50	0	0	0	0	0	60	0	20.365
Abr	0	4.778	1.932	0	0	0	0	0	0	0	0	0	0	0	0	0	6.710
May	0	4.709	2.829	0	0	0	0	0	0	0	0	0	0	0	0	0	7.538
Jun	0	1.181	1.012	0	0	0	0	0	0	0	0	0	0	0	0	0	2.193
Jul	8	4.399	4.901	0	0	17	0	0	0	0	0	0	0	0	1.351	1.281	11.957
Ago	14	1.523	17.604	0	0	181	0	0	0	0	0	0	0	0	0	0	19.731
Sep	1.525	95	242	0	0	0	0	0	0	0	0	0	0	0	0	5.207	7.069

Fuente: Informe diario de la Bolsa de Valores y Productos de Asunción S.A.

Cuadro N° 28

Principales indicadores del sistema bancario nacional.
En porcentaje.

Año	Morosidad 1/	Solvencia 2/	Rentabilidad 3/	Eficiencia 4/	Liquidez 5/	Intermediación 6/
2004						
Ene	20,6%	8,4%	14,0%	66,5%	53,8%	46,7%
Feb	20,3%	8,5%	10,5%	73,3%	53,4%	47,8%
Mar	18,6%	8,6%	-1,1%	76,6%	54,9%	46,6%
Abr	18,2%	8,7%	2,1%	78,5%	56,0%	45,3%
May	18,0%	8,8%	13,1%	74,7%	57,0%	45,1%
Jun	17,4%	9,7%	14,4%	71,2%	56,5%	47,1%
Jul	16,3%	9,8%	16,9%	70,7%	57,5%	48,8%
Ago	16,4%	9,9%	14,6%	70,5%	57,0%	48,5%
Sep	14,9%	10,1%	17,8%	70,4%	57,1%	49,2%
Oct	13,1%	9,6%	20,1%	69,9%	55,0%	52,3%
Nov	12,3%	9,4%	20,3%	69,4%	53,7%	54,3%
Dic	10,4%	9,6%	20,5%	68,3%	52,7%	55,3%
2005						
Ene	10,6%	9,5%	24,3%	60,6%	55,8%	53,9%
Feb	10,5%	9,5%	23,3%	61,2%	56,9%	58,2%
Mar	10,3%	9,6%	23,8%	61,5%	55,8%	58,3%
Abr	10,3%	9,6%	24,5%	60,8%	55,6%	58,2%
May	10,3%	9,8%	23,5%	61,0%	56,3%	57,4%
Jun	10,0%	9,9%	27,5%	62,1%	56,5%	57,3%
Jul	9,8%	10,1%	26,3%	62,1%	57,3%	56,8%
Ago	9,5%	10,1%	27,3%	61,2%	56,6%	57,8%
Sep	8,7%	10,3%	28,1%	61,2%	55,8%	59,1%
Oct	8,2%	10,2%	28,0%	61,2%	54,5%	60,6%
Nov	7,3%	10,4%	28,1%	60,5%	54,0%	61,5%
Dic	6,5%	10,1%	27,3%	62,7%	52,8%	62,4%
2006						
Ene	6,6%	10,1%	34,5%	50,0%	55,6%	59,9%
Feb	6,5%	10,2%	30,9%	54,6%	56,6%	59,1%
Mar	5,1%	10,0%	33,4%	53,3%	56,4%	59,1%
Abr	5,8%	10,2%	33,6%	53,9%	54,5%	60,7%
May	5,8%	10,2%	36,3%	52,4%	54,9%	62,9%
Jun	5,7%	10,5%	36,6%	51,8%	55,7%	59,6%
Jul	5,7%	10,8%	38,1%	51,7%	56,7%	59,1%
Ago	5,6%	11,0%	38,4%	51,5%	57,0%	59,6%
Sep	5,0%	11,0%	40,0%	51,4%	55,5%	61,2%
Oct	5,0%	10,9%	40,0%	51,1%	58,0%	58,6%
Nov	4,6%	11,2%	40,0%	50,7%	56,8%	60,6%
Dic	3,3%	11,1%	35,3%	51,4%	54,4%	62,6%
2007						
Ene	3,4%	11,0%	36,9%	46,8%	57,2%	59,8%
Feb	3,4%	11,0%	35,2%	47,7%	59,8%	57,8%
Mar	2,9%	10,6%	39,0%	46,8%	62,0%	56,1%
Abr	3,0%	10,4%	39,4%	47,2%	63,3%	53,9%
May	3,0%	10,7%	39,8%	48,0%	62,7%	54,1%
Jun	2,5%	10,2%	42,7%	47,9%	60,1%	56,4%
Jul	2,5%	10,4%	42,2%	48,5%	59,9%	56,9%
Ago	2,3%	10,4%	41,5%	49,1%	57,8%	59,3%

Fuente: Boletín Estadístico de la Superintendencia y Balance Consolidado de Bancos.

Nota: 1/ Préstamos vencidos/Préstamos.

2/ Patrimonio Neto / (Activos + Contingentes Totales).

3/ Utilidad antes de Impuestos / Patrimonio (Anual).

4/ Gastos Administrativos /Margen Operativo.

5/ (Disponibilidad + Inversiones Temporarias) / Depósitos.

6/ Préstamos/ Depósitos.

Cuadro N° 29

Principales indicadores de las empresas financieras.
En porcentaje.

Año	Morosidad 1/	Solvencia 2/	Rentabilidad 3/	Eficiencia 4/	Liquidez 5/	Intermediación 6/
2004						
Ene	12,8%	21,0%	8,3%	74,4%	35,4%	110,4%
Feb	12,9%	20,8%	1,9%	75,2%	34,4%	111,5%
Mar	12,8%	20,8%	7,8%	73,3%	34,2%	109,3%
Abr	12,5%	20,2%	9,4%	73,3%	34,9%	105,7%
May	11,7%	17,8%	14,6%	71,2%	31,4%	100,5%
Jun	10,7%	18,0%	15,0%	69,5%	31,0%	99,7%
Jul	11,1%	17,5%	15,6%	68,3%	30,4%	97,2%
Ago	10,6%	17,0%	16,7%	67,8%	29,7%	95,4%
Sep	9,8%	17,3%	17,4%	67,5%	27,4%	98,5%
Oct	9,3%	17,3%	18,2%	67,3%	26,4%	98,4%
Nov	8,6%	17,4%	18,5%	66,5%	27,7%	97,4%
Dic	7,0%	16,8%	19,2%	65,9%	27,2%	97,0%
2005						
Ene	7,5%	17,0%	19,8%	63,1%	28,3%	94,7%
Feb	7,6%	16,9%	22,1%	63,3%	28,3%	93,8%
Mar	7,6%	17,3%	26,5%	60,9%	30,6%	88,7%
Abr	8,1%	16,6%	26,4%	62,7%	30,9%	88,8%
May	8,2%	16,7%	26,0%	63,2%	31,8%	87,3%
Jun	7,7%	16,5%	25,2%	63,6%	31,2%	87,7%
Jul	7,8%	16,7%	24,5%	64,0%	30,1%	88,7%
Ago	7,6%	16,6%	24,0%	63,9%	29,3%	90,1%
Sep	6,4%	16,8%	24,5%	63,6%	28,2%	91,4%
Oct	6,1%	17,0%	25,3%	63,2%	26,5%	93,4%
Nov	5,6%	16,8%	26,2%	63,1%	24,4%	96,0%
Dic	5,0%	16,7%	25,9%	63,7%	23,3%	96,2%
2006						
Ene	5,3%	16,7%	27,5%	57,9%	26,1%	94,5%
Feb	5,4%	16,6%	24,9%	60,7%	27,2%	94,8%
Mar	5,4%	16,9%	25,6%	59,7%	27,1%	94,1%
Abr	5,9%	16,6%	25,2%	60,6%	26,3%	92,7%
May	6,4%	16,0%	24,4%	60,5%	30,5%	90,1%
Jun	6,4%	16,1%	25,3%	60,2%	29,9%	90,5%
Jul	7,0%	16,2%	25,1%	60,3%	29,0%	91,5%
Ago	6,4%	16,3%	25,2%	60,8%	28,3%	92,3%
Sep	6,3%	16,4%	25,0%	60,6%	27,9%	93,3%
Oct	6,2%	16,8%	25,8%	60,2%	26,5%	96,1%
Nov	5,9%	16,8%	26,4%	60,3%	25,7%	97,5%
Dic	5,3%	16,7%	26,8%	60,8%	26,0%	96,3%
2007						
Ene	5,7%	16,7%	28,6%	55,8%	26,7%	95,3%
Feb	5,9%	16,6%	25,5%	59,4%	27,0%	95,5%
Mar	5,6%	16,7%	27,0%	59,0%	28,6%	93,9%
Abr	6,0%	16,1%	29,6%	59,3%	30,1%	92,5%
May	5,9%	15,7%	29,9%	59,9%	30,5%	89,9%
Jun	5,5%	15,8%	28,5%	50,2%	29,5%	90,6%
Jul	5,7%	16,0%	29,1%	60,4%	26,9%	93,8%
Ago	5,6%	16,0%	29,2%	60,7%	25,9%	96,5%

Fuente: Boletín Estadístico de la Superintendencia y Balance Consolidado de Empresas Financieras.

Nota: 1/Préstamos vencidos/Préstamos.

2/Patrimonio Neto / (Activos + Contingentes Totales).

3/Utilidad antes de Impuestos / Patrimonio (Anual).

4/Gastos Administrativos /Margen Operativo.

5/(Disponibilidad + Inversiones Temporarias) / Depósitos.

6/Préstamos/ Depósitos.

Cuadro N° 30

Deuda interna del sector público y privado con el Banco Central del Paraguay.
En miles de millones de guaraníes.

Año	Sector público						Sector privado					
	No financiero			Financiero			Bancos	Otros 2/	Total	Total		
	Gobierno Central 3/	Entidades descentralizadas	Fondo seguridad social	Gobierno local	Empresas públicas	Total					1/	Total
2004												
Ene	2.742	0	0	1	293,8	3.037	130	3.167	1.279	36	1.315	4.481
Feb	2.747	0	0	1	290,1	3.038	131	3.169	1.277	32	1.309	4.478
Mar	2.808	0	0	1	284,9	3.094	131	3.225	1.275	20	1.295	4.520
Abr	2.688	0	0	1	280,3	2.969	132	3.101	1.253	19	1.271	4.373
May	2.754	0	0	1	327,7	3.083	133	3.216	1.256	17	1.273	4.489
Jun	2.707	0	0	1	325,3	3.033	134	3.167	1.215	16	1.231	4.398
Jul	2.716	0	0	1	325,7	3.043	135	3.177	1.215	16	1.231	4.408
Ago	2.680	0	0	1	327	3.008	135	3.143	1.214	15	1.229	4.372
Sep	2.733	0	0	1	331,3	3.065	136	3.201	1.212	15	1.227	4.428
Oct	2.745	0	0	1	338,5	3.085	136	3.221	1.213	15	1.228	4.448
Nov	2.747	0	0	1	347,6	3.096	137	3.233	1.213	14	1.227	4.459
Dic	2.764	0	0	1	364,7	3.130	137	3.267	1.213	14	1.228	4.494
2005												
Ene	2.797	0	0	1	351,7	3.150	139	3.289	1.214	14	1.228	4.517
Feb	2.770	0	0	1	352	3.123	140	3.263	1.210	14	1.224	4.487
Mar	2.776	0	0	1	350	3.127	140	3.267	1.211	14	1.225	4.492
Abr	2.771	0	0	1	349	3.121	141	3.262	1.208	14	1.222	4.484
May	2.782	0	0	1	342	3.125	142	3.267	1.203	14	1.217	4.484
Jun	2.720	0	0	1	335	3.056	143	3.199	1.190	14	1.204	4.403
Jul	2.697	0	0	1	334	3.032	143	3.175	1.189	14	1.203	4.378
Ago	2.733	0	0	1	340	3.074	144	3.218	1.188	14	1.202	4.420
Sep	2.743	0	0	1	337	3.082	144	3.226	1.188	14	1.202	4.428
Oct	2.743	0	0	1	338	3.083	145	3.228	1.184	14	1.198	4.426
Nov	2.748	0	0	1	336	3.085	146	3.231	1.183	14	1.197	4.428
Dic	2.742	0	0	1	338	3.082	147	3.229	1.182	14	1.196	4.425
2006												
Ene	2.753	0	0	1	343	3.097	148	3.246	1.182	14	1.197	4.442
Feb	2.704	0	0	1	336	3.041	149	3.190	1.180	14	1.195	4.385
Mar	2.698	0	0	1	337	3.037	149	3.185	1.180	14	1.194	4.379
Abr	2.627	0	0	1	337	2.966	150	3.115	1.174	14	1.188	4.303
May	2.634	0	0	1	340	2.976	150	3.126	1.174	14	1.188	4.314
Jun	2.572	0	0	1	334	2.907	151	3.058	1.171	14	1.185	4.244
Jul	2.550	0	0	1	332	2.883	152	3.035	1.170	14	1.184	4.219
Ago	2.525	0	0	1	339	2.865	152	3.018	1.161	14	1.175	4.193
Sep	2.519	0	0	1	337	2.857	153	3.011	1.160	14	1.175	4.185
Oct	2.518	0	0	1	338	2.857	154	3.011	1.160	14	1.175	4.186
Nov	2.529	0	0	2	345	2.876	155	3.031	1.159	14	1.173	4.204
Dic	2.528	0	0	2	338	2.867	156	3.023	1.156	14	1.170	4.193
2007												
Ene	2.556	0	0	2	339	2.897	156	3.053	1.156	14	1.170	4.223
Feb	2.539	0	0	2	340	2.881	158	3.039	1.155	14	1.169	4.208
Mar	2.497	0	0	2	338	2.836	158	2.995	1.152	14	1.167	4.161
Abr	2.504	0	0	2	343	2.849	159	3.008	1.151	14	1.165	4.174
May	2.489	0	0	2	340	2.831	160	2.992	1.149	14	1.163	4.155
Jun	2.526	0	0	2	345	2.872	161	3.034	1.148	14	1.163	4.196
Jul	2.583	0	0	2	346	2.930	162	3.092	1.144	14	1.158	4.250
Ago	2.583	0	0	2	346	2.930	163	3.093	1.144	14	1.158	4.251
Sep	2.618	0	0	2	350	2.970	163	3.133	1.143	14	1.157	4.290

Fuente: Gerencia de Estudios Económicos, Departamento de Estudios Monetarios y Financieros.

Nota: 1/: Incluye: BNAPV y Fondo Ganadero.

2/: Incluye préstamos a financieras y casas de ahorro y préstamos.

3/: La deuda interna se registra a su valor actual.

Cuadro N° 31

Depósitos del sector público no financiero en el Banco Central del Paraguay.
En millones de guaraníes.

Año	Administración Central	Entidades descentralizadas	Fondo de seguridad social	Gobierno local	Empresas públicas	Total
2004						
Ene	956.857	20	0	1	6.201	963.079
Feb	903.165	20	0	1	26.093	929.279
Mar	964.181	20	0	1	33.425	997.627
Abr	1.006.848	20	0	1	25.682	1.032.551
May	1.248.677	20	0	1	24.583	1.273.281
Jun	1.134.321	20	0	1	35.894	1.170.236
Jul	1.309.526	20	0	1	53.817	1.363.364
Ago	1.451.302	20	0	1	76.409	1.527.732
Sep	1.586.323	21	0	1	117.326	1.703.671
Oct	1.648.139	21	0	1	150.509	1.798.670
Nov	1.621.213	21	0	1	139.353	1.760.588
Dic	1.166.203	21	0	1	46.811	1.213.036
2005						
Ene	1.313.988	21	0	1	35.902	1.349.912
Feb	1.292.617	21	0	1	56.315	1.348.954
Mar	1.367.999	21	0	1	80.308	1.448.329
Abr	1.546.297	21	0	1	112.829	1.659.148
May	1.551.548	20	0	1	72.994	1.624.563
Jun	1.516.559	20	0	1	79.533	1.596.113
Jul	1.568.190	21	0	1	60.867	1.629.079
Ago	1.505.347	21	0	1	95.492	1.600.861
Sep	1.620.618	21	0	1	119.391	1.740.031
Oct	1.711.963	21	0	1	143.626	1.855.611
Nov	1.526.327	21	0	1	110.925	1.637.274
Dic	1.098.723	21	0	1	77.290	1.176.035
2006						
Ene	1.226.077	21	0	1	65.727	1.291.826
Feb	1.190.824	21	0	1	67.635	1.258.481
Mar	1.248.961	21	0	1	73.091	1.322.074
Abr	1.343.468	21	0	1	70.357	1.413.847
May	1.628.673	21	0	1	76.985	1.705.680
Jun	1.572.674	21	0	1	81.315	1.654.011
Jul	1.441.531	21	0	1	79.871	1.521.424
Ago	1.419.296	21	0	1	90.330	1.509.648
Sep	1.637.168	21	0	1	104.172	1.741.362
Oct	1.654.789	21	0	1	116.161	1.770.972
Nov	1.931.337	21	0	1	88.437	2.019.796
Dic	1.467.165	21	0	1	108.386	1.575.573
2007						
Ene	1.345.978	21	0	1	101.015	1.447.015
Feb	1.201.677	21	0	1	81.696	1.283.395
Mar	1.471.088	21	0	1	93.109	1.564.219
Abr	1.655.612	21	0	1	89.985	1.745.619
May	1.980.351	21	0	1	73.480	2.053.853
Jun	2.022.186	21	0	1	73.154	2.095.362
Jul	2.076.746	21	0	1	82.968	2.159.736
Ago	2.106.822	21	0	1	87.777	2.194.621
Sep	2.119.212	21	0	1	76.809	2.196.043

Fuente: Gerencia de Estudios Económicos, Departamento de Estudios Monetarios y Financieros.

Cuadro N° 32

Ejecución presupuestaria del Gobierno Central recaudado/obligado.
En millones de guaraníes.

Año	Ingresos								Gastos					Sup.(+)/ Def.(-)
	Tributarios				Total	No tributarios 1/	De capital 2/	Total	Corrientes			De capital	Total	
	IVA	Comercio exterior	Renta	Otros					Personal	Otros	Total			
2004	1.938.954	903.999	880.158	1.206.129	4.929.240	2.709.148	54.394	7.692.782	2.983.475	2.382.466	5.365.941	1.668.264	7.034.205	658.577
Ene	143.410	43.210	31.701	100.756	319.077	56.928	0	376.005	215.876	113.221	329.097	914	330.011	45.994
Feb	134.219	67.420	23.708	80.336	305.683	199.105	5.397	510.185	223.995	163.959	387.954	17.983	405.937	104.248
Mar	164.264	62.075	59.215	78.829	364.383	250.239	2.034	616.656	228.501	185.712	414.213	100.708	514.921	101.735
Abr	170.718	71.470	67.943	103.411	413.542	214.750	2.188	630.480	228.346	179.099	407.445	87.257	494.702	135.778
May	194.597	87.118	95.983	104.706	482.404	261.227	2.619	746.250	228.072	176.737	404.809	100.324	505.133	241.117
Jun	168.066	75.559	64.147	94.918	402.690	191.637	2.301	596.628	231.277	138.033	369.310	80.025	449.335	147.293
Jul	175.892	72.534	97.626	99.840	445.892	288.570	11.147	745.609	229.208	279.793	509.001	108.177	617.178	128.431
Ago	139.991	64.047	92.716	112.269	409.023	246.280	6.778	662.081	226.617	227.086	453.703	126.355	580.058	82.023
Sep	173.671	43.565	126.114	125.979	469.329	207.322	1.754	678.405	226.691	121.469	348.160	105.572	453.732	224.673
Oct	162.051	56.635	117.603	399.874	277.461	4.650	681.985	235.896	284.262	520.158	315.621	835.779	-153.794	-254.794
Nov	136.018	192.594	79.780	94.318	502.710	227.023	11.480	741.213	252.211	215.502	467.713	245.932	713.645	27.568
Dic	176.057	67.772	77.640	93.164	414.633	288.606	4.046	707.285	456.785	297.593	754.378	379.396	1.133.774	-426.489
2005 *	2.357.494	852.672	976.691	1.283.718	5.470.576	2.921.807	34.349	8.426.732	3.333.565	2.879.494	6.213.059	1.866.527	8.069.585	357.147
Ene	183.490	69.852	96.070	100.698	398.698	159.839	2.070	560.607	243.791	144.064	387.855	30.932	418.787	141.820
Feb	161.110	61.576	36.028	110.232	368.946	225.045	563	594.554	254.376	220.986	475.362	54.450	529.812	64.742
Mar	145.917	57.757	33.571	104.649	341.894	392.796	4.919	739.609	246.126	205.157	451.283	93.007	544.290	195.319
Abr	184.187	55.420	168.990	107.614	516.211	225.832	2.526	744.569	257.723	254.948	512.671	94.127	606.798	137.771
May	199.815	63.560	124.162	113.005	500.542	184.533	1.000	686.075	253.384	238.305	491.689	121.501	613.190	72.885
Jun	181.763	69.740	57.630	103.059	412.192	278.352	945	691.489	253.449	236.581	490.029	127.924	617.953	73.536
Jul	202.990	61.675	142.973	114.860	522.497	184.580	3.337	710.414	257.832	301.473	559.305	178.310	737.615	-27.202
Ago	204.789	67.259	60.899	107.363	440.310	279.948	1.911	722.168	251.548	218.195	469.744	171.839	641.582	80.586
Sep	197.477	76.881	102.978	98.859	476.194	217.881	2.084	696.160	251.150	244.250	495.399	142.179	637.578	58.582
Oct	217.996	82.494	50.103	121.598	472.191	236.569	1.215	709.975	256.904	214.996	471.901	156.762	628.662	81.313
Nov	234.771	91.667	74.499	104.106	505.042	239.243	1.176	745.461	266.672	262.617	529.289	316.114	845.404	-99.943
Dic	243.190	94.791	75.573	102.304	515.858	297.190	12.603	825.650	540.610	337.922	878.532	369.382	1.247.914	-422.263
2006	2.785.591	938.139	1.008.645	1.562.242	6.294.616	3.261.876	50.638	9.607.131	3.919.421	3.218.672	7.138.093	2.204.625	9.342.718	264.413
Ene	226.745	96.046	70.641	100.698	494.130	309.696	1.281	805.106	289.588	226.584	516.172	15.558	531.730	273.376
Feb	226.857	74.253	43.207	88.635	432.952	265.374	1.701	700.027	296.782	185.204	481.986	33.103	515.089	184.938
Mar	236.137	99.013	74.912	100.990	511.052	239.066	3.981	754.099	296.098	228.984	525.082	183.736	708.818	45.281
Abr	235.981	61.962	237.018	97.052	632.013	259.102	818	891.933	292.526	243.952	536.478	117.918	654.396	237.537
May	245.179	69.816	139.534	129.504	584.034	306.884	960	891.878	301.814	278.198	580.012	149.289	729.301	162.576
Jun	237.632	61.579	64.099	110.016	473.325	260.795	912	735.032	298.257	274.637	572.893	207.383	780.277	-45.244
Jul	261.670	65.805	124.722	98.857	551.054	206.321	1.040	758.415	301.265	300.541	601.806	128.426	730.232	28.183
Ago	219.134	80.165	26.918	157.717	483.933	285.029	4.093	773.055	312.726	252.583	565.310	157.024	722.333	50.722
Sep	217.047	73.469	84.421	159.467	534.403	398.565	1.928	934.897	300.870	269.979	570.849	174.302	745.150	189.746
Oct	239.771	88.262	27.171	159.105	514.309	271.973	1.477	787.759	302.710	250.556	553.266	190.627	743.893	43.866
Nov	221.679	85.187	91.501	197.684	596.051	212.516	27.837	836.404	309.872	274.720	584.592	208.988	793.580	42.823
Dic	217.759	82.581	24.501	162.519	487.360	246.557	4.610	738.527	616.913	432.735	1.049.648	638.271	1.687.919	-949.392
2007	2.088.248	529.589	906.849	1.063.639	4.588.125	2.421.675	13.137	7.022.936	2.680.996	2.110.423	4.771.419	1.021.423	5.792.842	1.230.094
Ene	271.690	77.044	49.209	149.426	547.370	230.477	230	778.077	309.063	233.206	542.269	91.638	633.907	144.170
Feb	202.861	58.455	42.377	114.762	418.455	218.350	3.821	640.627	334.194	199.500	533.694	41.374	575.068	65.559
Mar	272.491	64.470	74.290	157.111	568.361	488.615	602	1.057.578	328.067	273.495	601.562	117.297	718.860	338.718
Abr	239.535	56.372	237.111	111.939	644.957	239.769	1.252	885.978	337.184	246.983	584.167	103.659	687.826	198.152
May	241.340	64.728	236.247	119.564	661.879	399.382	-1.803	1.059.459	332.198	277.333	609.532	193.376	802.907	256.551
Jun	283.308	60.402	58.729	144.454	546.894	227.853	456	775.203	337.792	257.548	595.340	125.081	720.421	54.782
Jul	275.650	69.323	161.011	128.398	634.382	267.087	5.691	907.160	336.710	353.028	689.738	160.680	850.418	56.742
Ago	301.373	78.795	47.674	137.985	565.827	350.141	2.888	918.855	345.787	269.330	615.118	188.318	803.436	115.420

Fuente: Ministerio de Hacienda, Dirección de Política Fiscal.

*Cifras preliminares.

Nota: 1/Incluye donaciones corrientes.

2/Incluye donaciones de capital.

Cuadro N° 33

Balanza de pagos - presentación normalizada.
En millones de dólares.

	2002	2003	2004					2005*					2006*				2007*	
	Total	Total	I	II	III	IV	Total	I	II	III	IV	Total	I	II	III	IV	Total	I
I.- Cuenta corriente	92,6	129,5	112,7	146,2	-8,8	-109,2	143,0	124,4	69,9	-74,0	-79,3	41,0	26,3	7,9	-28,7	-117,7	-110,2	-8,8
A. Bienes 1/	-279,9	-276,1	15,0	41,6	-105,0	-195,6	-244,1	12,1	-63,4	-193,6	-217,5	-462,5	-164,5	-200,7	-192,5	-376,9	-934,6	-181,0
1. Exportaciones (crédito)	1.858,0	2.170,0	682,5	738,3	771,4	669,1	2.861,2	782,6	838,7	813,4	917,2	3.351,8	1.058,2	1.164,7	1.299,8	1.314,9	4.837,6	1.514,7
2. Importaciones (débito)	-2.137,9	-2.446,1	-667,5	-696,7	-876,3	-864,8	-3.105,3	-770,5	-902,1	-1.007,0	-1.134,7	-3.814,3	-1.222,6	-1.365,3	-1.492,4	-1.691,9	-5.772,2	-1.695,7
B. Servicios	213,8	245,2	78,6	83,4	78,8	85,7	326,6	82,2	73,5	87,0	106,7	349,4	100,6	87,2	107,9	117,4	413,1	87,3
1. Transportes	-110,2	-95,9	-17,8	-13,1	-18,6	-27,9	-77,3	-20,3	-34,4	-23,5	-16,5	-94,6	-30,7	-45,3	-27,1	-20,5	-123,6	-41,5
2. Viajes	-2,6	-3,3	-3,3	-1,5	1,5	2,3	-1,0	-3,7	-1,8	2,1	2,5	-0,9	-3,0	-1,0	1,1	2,2	-0,7	-4,9
3. Otros servicios 2/	326,7	344,4	99,7	98,0	95,9	111,4	404,9	106,2	109,7	108,4	120,8	444,9	134,3	133,5	133,9	135,8	537,4	133,7
C. Renta	42,8	-4,2	-28,8	-23,7	-26,3	-54,9	-133,7	-17,0	12,0	-36,0	-28,7	-69,8	-5,0	18,8	-30,0	1,5	-14,7	-8,5
1. Remuneración a empleados	102,8	112,6	24,5	29,9	24,2	27,6	106,2	25,0	31,0	24,8	27,2	108,0	33,2	35,0	33,0	35,0	136,2	35,0
2. Renta de la inversión	-60,0	-116,8	-53,3	-53,6	-50,5	-82,5	-239,9	-42,0	-19,0	-60,8	-55,9	-177,8	-38,2	-16,2	-63,0	-33,5	-150,9	-43,5
2.1 Inver. Extr. Directa	-8,1	-36,0	-31,2	-31,6	-36,5	-64,0	-163,3	-29,1	-6,6	-48,8	-47,8	-132,1	-24,7	-13,3	-61,4	-31,7	-130,9	-38,1
2.2 Inver. de Cartera	2,3	2,3	0,6	0,6	0,6	0,6	2,3	0,6	0,6	0,6	0,6	2,3	0,6	0,6	0,6	0,6	2,4	
2.3 Otra inversión	-54,2	-83,1	-22,7	-22,6	-14,5	-19,1	-78,9	-13,5	-13,0	-12,6	-8,8	-48,0	-14,1	-3,6	-2,2	-2,5	-22,4	-5,4
D. Transferencias corrientes	115,9	164,5	47,9	45,0	45,6	55,6	194,2	47,1	47,8	68,6	60,2	223,8	95,2	102,6	87,9	140,3	426,0	95,4
II. Cuenta capital y financiera	84,6	214,4	-143,1	-63,9	128,0	21,9	-57,0	-208,5	217,2	22,2	275,5	306,5	-71,9	8,1	107,5	163,0	206,6	67,5
A. Cuenta de capital	4,0	15,0	4,0	4,0	4,0	4,0	16,0	5,0	5,0	5,0	5,0	20,0	7,0	7,0	7,0	9,0	30,0	7,0
1. Transferencias de capital	4,0	15,0	4,0	4,0	4,0	4,0	16,0	5,0	5,0	5,0	5,0	20,0	7,0	7,0	7,0	9,0	30,0	7,0
B. Cuenta financiera	80,6	199,4	-147,1	-67,9	124,0	17,9	-73,0	-213,5	212,2	17,2	270,5	286,5	-78,9	1,1	100,5	154,0	176,6	60,5
1. Inversión directa 3/	4,5	21,9	-41,1	117,3	22,0	-66,5	31,7	-71,3	163,2	5,7	-51,2	46,4	0,6	94,8	57,8	12,6	165,8	25,5
2. Inversión de cartera	-0,1	-0,4	-0,1				-0,1											
3. Otra inversión	76,2	177,9	-105,9	-185,1	102,0	84,4	-104,6	-142,2	49,0	11,5	321,7	240,1	-79,5	-93,7	42,7	141,4	10,8	35,0
3.1 Activos	-16,1	184,0	-3,8	-154,5	73,6	45,6	-39,1	-91,8	146,6	-6,7	338,3	386,5	-44,5	-35,2	90,8	104,1	115,1	54,9
3.1.1 Créditos comerciales	-8,0	11,4	2,3	-16,5	2,8	3,9	-7,5	-4,7	7,4	-2,2	-0,5	-0,0	-8,0	9,7	-15,5	4,1	-9,7	0,7
3.1.2 Préstamos	182,3	-151,6	-28,7	-8,2	-0,3	8,6	-28,6	12,9	-73,2	11,3	45,1	-3,9	31,9	-65,6	4,0	31,8	2,1	52,8
3.1.3 Moneda y depósitos	-161,6	331,9	31,8	-125,0	74,8	48,6	30,2	-91,5	222,7	-5,6	304,5	430,2	-68,2	44,2	96,8	93,8	166,7	-15,8
3.1.4 Otros activos	-28,8	-7,8	-9,2	-4,8	-3,7	-15,5	-33,2	-8,5	-10,3	-10,2	-10,8	-39,8	-0,2	-23,6	5,4	-25,6	-44,0	17,2
3.2 Pasivos	92,3	-6,0	-102,1	-30,6	28,4	38,8	-65,5	-50,4	-97,6	18,2	-16,6	-146,4	-35,0	-58,5	-48,1	37,3	-104,3	-19,9
3.2.1 Créditos comerciales	8,0	-22,5	-32,3	3,2	23,8	18,6	13,3	-17,1	-59,2	68,9	-11,7	-19,1	0,2	-39,3	-35,2	34,4	-39,9	8,7
3.2.2 Préstamos	42,2	-19,0	-17,2	-7,5	4,7	12,6	-7,4	-43,0	-34,9	-34,5	-9,0	-121,4	-36,7	-21,0	-28,1	18,7	-67,1	-49,5
3.2.3 Moneda y depósitos	8,3	3,3	2,1	6,0	-3,9	-4,7	-0,5	-6,1	4,6	-4,9	-0,8	-7,2	1,7	4,6	-2,3	0,6	4,6	11,6
3.2.4 Otros pasivos	33,8	32,2	-54,7	-32,3	3,8	12,3	-70,9	15,8	-8,1	-11,3	4,9	1,3	-0,2	-2,8	17,5	-16,4	-1,9	9,3
III. Errores y omisiones	-261,0	-42,6	64,8	-10,0	-17,9	56,6	93,5	114,5	-188,0	52,8	-180,7	-201,4	100,3	82,2	3,5	104,4	290,4	137,6
IV. Activos de reserva 4/	83,8	-301,3	-34,5	-72,4	-103,3	30,7	-179,5	-30,4	-99,0	-1,0	-15,6	-146,0	-54,7	-98,1	-84,3	-149,7	-386,8	-198,3

Fuente: Gerencia de Estudios Económicos, Departamento de Economía Internacional

*Cifras preliminares.

Nota: Presentación adaptada a la 5ta. versión del Manual de Balanza de Pagos del Fondo Monetario Internacional

Observación:

1/ Incluye binacionales, así como el comercio registrado y no registrado de acuerdo a cifras DOTS/FMI y las reexportaciones.

2/ Incluye transacciones de las binacionales (regalías, compensaciones y otros servicios).

3/ Incluye inversión directa de las binacionales.

4/ Variación de los activos de reservas internacionales: incremento (-) y pérdida (+).

Cuadro N° 34

Resumen de la cuenta corriente por componentes normalizados.
En millones de dólares.

Partida	2002		2003		2004				2005*				2006*				2007*	
	Total	Total	I	II	III	IV	Total	I	II	III	IV	Total	I	II	III	IV	Total	I
I. Cuenta corriente	92,6	129,5	112,7	148,2	-8,8	-109,2	143,0	124,4	69,9	-74,0	-79,3	41,0	26,3	7,9	-26,7	-117,7	-110,2	-8,8
* Exportaciones de bienes, servicios y renta	2.622,1	2.910,1	870,5	942,7	968,8	872,1	3.854,1	991,7	1.077,7	1.030,1	1.138,0	4.237,5	1.312,2	1.440,6	1.576,8	1.573,3	5.902,9	1.792,0
A. Bienes	1.858,0	2.170,0	682,5	738,3	771,4	669,1	2.861,2	782,6	838,7	813,4	917,2	3.351,8	1.058,2	1.164,7	1.299,8	1.314,9	4.837,6	1.514,7
1. Mercancías generales	1.851,7	2.163,1	680,7	736,5	769,6	667,5	2.854,3	778,4	828,3	802,3	906,6	3.315,6	1.044,4	1.149,0	1.282,9	1.298,0	4.774,3	1.497,9
2. Bienes para transformación	0,0	0,0	0,0	0,0	0,0	0,0	0,0	2,4	8,6	9,3	9,0	29,3	12,0	13,9	15,2	15,3	56,4	15,0
3. Reparaciones de bienes	0,5	0,5	0,1	0,1	0,1	0,1	0,5	0,1	0,1	0,1	0,1	0,5	0,1	0,1	0,1	0,1	0,5	0,1
4. Bienes adq. en puertos por medios de transporte	5,8	6,4	1,6	1,6	1,6	1,5	6,4	1,6	1,6	1,5	6,4	1,6	1,6	1,6	1,6	1,5	6,4	1,7
5. Oro no monetario	0,0	0,0	0,0	0,0	0,0	0,0	0,0	0,0	0,0	0,0	0,0	0,0	0,0	0,0	0,0	0,0	0,0	0,0
B. Servicios	568,4	573,8	152,9	158,1	157,7	158,8	627,6	167,8	173,6	175,7	175,8	692,9	201,7	201,8	208,8	195,4	807,6	209,7
1. Transportes	68,9	84,5	20,4	26,3	27,0	13,0	86,7	22,0	23,2	26,5	14,8	86,7	22,3	25,8	32,6	16,5	97,2	29,3
2. Viajes	62,2	63,6	17,6	16,5	17,9	17,7	69,7	19,6	18,0	20,4	19,6	77,6	24,1	21,9	22,4	22,2	90,6	25,8
3. Servicios de comunicaciones	13,0	13,0	4,0	4,0	4,0	4,0	16,0	4,3	4,3	4,3	4,3	17,0	4,3	4,3	4,3	4,3	17,0	4,3
4. Servicios de construcción	0,0	0,0	0,0	0,0	0,0	0,0	0,0	0,0	0,0	0,0	0,0	0,0	0,0	0,0	0,0	0,0	0,0	0,0
5. Servicios de seguros	19,0	14,2	4,0	4,0	4,0	4,0	16,0	4,1	4,1	4,1	4,1	16,4	6,0	7,0	7,0	7,0	27,0	8,0
6. Servicios financieros	5,1	6,1	4,2	5,1	0,6	0,6	10,5	2,4	3,3	2,2	2,3	10,2	0,4	0,6	1,4	1,1	3,5	0,2
7. Servicios de informática y de información	0,4	0,2	0,1	0,1	0,1	0,1	0,4	0,1	0,1	0,1	0,1	0,4	1,1	1,1	1,1	1,1	4,4	1,1
8. Regalías y derechos de licencia	187,1	193,4	52,5	50,8	49,8	54,8	207,9	54,5	54,9	53,2	56,1	218,7	58,3	59,0	59,1	60,0	236,4	49,4
9. Otros servicios empresariales	175,3	175,4	44,6	44,0	46,8	54,9	190,3	50,6	54,0	55,6	59,5	219,7	67,5	64,4	63,2	63,9	259,0	73,2
10. Servicios personales, culturales y recreativos	0,0	0,0	0,0	0,0	0,0	0,0	0,0	0,0	0,0	0,0	0,0	0,0	0,0	0,0	0,0	0,0	0,0	0,0
11. Servicios del gobierno, n.i.o.p.	37,4	23,4	5,5	7,3	7,5	9,8	30,1	10,2	11,7	9,3	15,0	46,2	17,8	17,8	17,8	19,3	72,5	18,5
C. Renta	195,7	168,3	35,1	46,4	39,7	44,2	165,4	41,3	65,4	41,1	45,0	192,8	52,4	74,1	68,2	63,0	257,7	67,7
1. Remuneración de empleados	102,8	112,6	24,5	29,9	24,2	27,6	106,2	25,0	31,0	24,8	27,2	108,0	33,2	35,0	33,0	35,0	136,2	35,0
2. Renta de la inversión	92,9	53,7	10,6	16,5	15,5	16,6	59,2	16,3	34,4	16,3	17,8	84,8	19,2	39,1	35,2	28,0	121,5	32,7
2.1 Inversión directa	31,3	24,0	4,7	10,7	5,6	8,0	29,0	1,7	20,3	1,6	1,6	25,2	1,1	16,6	5,2	1,0	23,9	4,0
2.2 Inversión de cartera	2,3	2,3	0,6	0,6	0,6	0,6	2,3	0,6	0,6	0,6	0,6	2,3	0,6	0,6	0,6	0,6	2,4	0,0
2.3 Otra inversión	59,3	27,4	5,3	5,2	9,4	8,0	27,9	14,1	13,6	14,1	15,6	57,3	17,5	21,9	29,4	26,4	95,2	28,7
* Importaciones de bienes, servicios y renta	-2.645,4	-2.945,2	-805,7	-841,5	-1.021,2	-1.037,0	-3.705,4	-914,5	-1.055,7	-1.172,7	-1.277,5	-4.420,4	-1.381,1	-1.535,3	-1.691,4	-1.831,3	-6.439,1	-1.894,2
A. Bienes	-2.137,9	-2.446,1	-667,5	-696,7	-876,3	-864,8	-3.105,3	-770,5	-902,1	-1.007,0	-1.134,7	-3.814,3	-1.222,6	-1.365,3	-1.492,4	-1.691,9	-5.772,2	-1.695,7
1. Mercancías generales	-2.134,4	-2.442,7	-666,7	-695,9	-875,5	-863,8	-3.101,9	-767,5	-898,3	-1.003,6	-1.130,6	-3.799,9	-1.215,1	-1.358,4	-1.485,1	-1.686,5	-5.745,2	-1.683,5
2. Bienes para transformación	0,0	0,0	0,0	0,0	0,0	0,0	0,0	-2,2	-3,0	-2,6	-3,2	-11,0	-6,7	-6,1	-6,5	-4,4	-23,7	-5,3
3. Reparaciones de bienes	-0,7	-0,7	-0,2	-0,2	-0,2	-0,2	-0,7	-0,2	-0,2	-0,2	-0,2	-0,7	-0,2	-0,2	-0,2	-0,2	-0,7	-0,2
4. Bienes adq. en puertos por medios de transporte	-2,8	-2,7	-0,6	-0,6	-0,6	-0,8	-2,7	-0,6	-0,6	-0,6	-0,8	-2,7	-0,6	-0,6	-0,6	-0,8	-2,7	-6,7
5. Oro no monetario	0,0	0,0	0,0	0,0	0,0	0,0	0,0	0,0	0,0	0,0	0,0	0,0	0,0	0,0	0,0	0,0	0,0	0,0
B. Servicios	-354,6	-328,6	-74,3	-74,7	-78,9	-73,1	-301,0	-85,6	-100,1	-88,7	-89,1	-343,5	-101,1	-114,6	-100,9	-77,9	-394,5	-122,4
1. Transportes	-179,1	-180,4	-38,2	-39,4	-45,6	-40,9	-164,0	-42,3	-57,6	-50,0	-31,4	-181,3	-52,9	-71,2	-59,7	-37,0	-220,8	-70,7
2. Viajes	-64,8	-66,9	-20,9	-18,0	-16,4	-15,4	-70,7	-23,3	-19,8	-18,3	-17,1	-78,5	-27,1	-22,9	-21,3	-20,0	-91,3	-30,7
3. Servicios de comunicaciones	-0,2	-0,2	-0,1	-0,1	-0,1	-0,1	-0,2	-1,5	-1,5	-1,5	-1,5	-6,0	-1,0	-1,0	0,0	-0,7	-2,7	-1,0
4. Servicios de construcción	0,0	0,0	0,0	0,0	0,0	0,0	0,0	0,0	0,0	0,0	0,0	0,0	0,0	0,0	0,0	0,0	0,0	0,0
5. Servicios de seguros	-46,7	-40,8	-10,1	-10,5	-10,2	-10,4	-41,1	-12,3	-14,9	-12,9	-11,1	-51,2	-11,0	-11,2	-11,9	-12,1	-46,1	-11,0
6. Servicios financieros	-7,1	-4,3	-0,9	-0,7	-1,6	-0,2	-3,4	-1,1	-0,7	-1,2	-0,6	-3,6	-1,2	-0,2	-1,2	-1,1	-3,7	-1,8
7. Servicios de informática y de información	-1,1	-1,2	-0,3	-0,2	-0,2	-0,2	-0,9	-0,3	-0,2	-0,2	-1,1	-1,8	-0,3	-0,2	0,0	-1,0	-1,5	-0,2
8. Regalías y derechos de licencia	-4,6	-4,6	-0,5	-0,5	-0,5	-0,4	-1,9	-0,4	-0,4	-0,4	-0,6	-1,8	-0,6	-1,2	-0,4	-0,5	-2,7	-0,4
9. Otros servicios empresariales	-16,9	-19,2	-0,7	-1,7	-0,6	-1,5	-4,5	-1,0	-1,1	-1,1	-1,2	-4,4	-2,2	-2,0	-1,6	-0,7	-6,5	-1,6
10. Servicios personales, culturales y recreativos	0,0	0,0	0,0	0,0	0,0	0,0	0,0	0,0	0,0	0,0	0,0	0,0	0,0	0,0	0,0	0,0	0,0	0,0
11. Servicios del gobierno, n.i.o.p.	-34,0	-11,0	-2,7	-3,7	-3,8	-4,1	-14,3	-3,4	-3,9	-3,1	-4,5	-14,9	-4,8	-4,8	-4,8	-4,8	-19,2	-5,0
C. Renta	-152,9	-170,5	-63,9	-70,1	-86,0	-99,1	-299,1	-58,4	-53,5	-77,1	-73,8	-262,6	-57,4	-55,4	-98,2	-61,6	-272,4	-76,2
1. Remuneración de empleados	0,0	0,0	0,0	0,0	0,0	0,0	0,0	0,0	0,0	0,0	0,0	0,0	0,0	0,0	0,0	0,0	0,0	0,0
2. Renta de la inversión	-152,9	-170,5	-63,9	-70,1	-86,0	-99,1	-299,1	-58,4	-53,5	-77,1	-73,8	-262,6	-57,4	-55,4	-98,2	-61,6	-272,4	-76,2
2.1 Inversión directa	-39,4	-60,0	-35,9	-42,3	-42,1	-72,0	-192,3	-30,8	-26,9	-50,4	-49,4	-157,3	-25,8	-29,9	-66,6	-32,7	-154,8	-42,1
2.2 Inversión de cartera	0,0	0,0	0,0	0,0	0,0	0,0	0,0	0,0	0,0	0,0	0,0	0,0	0,0	0,0	0,0	0,0	0,0	0,0
2.3 Otra inversión	-113,5	-110,5	-28,0	-27,8	-23,9	-27,1	-106,8	-27,6	-26,6	-26,7	-24,4	-105,3	-31,6	-25,5	-31,6	-28,9	-117,6	-34,1
** Balance de bienes	-279,9	-276,1	15,0	41,6	-105,0	-195,6	-244,1	12,1	-63,4	-193,6	-217,5	-462,5	-164,5	-200,7	-192,5	-376,9	-934,6	-181,0
** Balance de servicios	213,8	245,2	78,6	83,4	78,8	85,7	326,6	82,2	73,5	87,0	106,7	349,4	100,6	87,2	107,9	117,4	413,1	87,3
** Balance de renta	42,8	-4,2	-28,8	-23,7	-26,3	-54,9	-133,7	-17,0	12,0	-80,0	-28,7	-69,8	-5,0	18,8	-30,0	1,5	-14,7	-8,5
D. Transferencias corrientes	115,9	164,5	47,9	45,0	45,6	55,6	194,2	47,1	47,8	68,6	60,2	223,8	95,2	102,6	87,9	140,3	426,0	95,4
1. Gobierno general	10,4	6,5	1,6	1,6	4,6	1,6	9,5	1,6	1,6	1,6	1,6	6,5	3,0	3,0	3,0	3,0	12,0	

Cuadro N° 35

Resumen de la cuenta de capital por componentes normalizados.

En millones de dólares.

Partida	2002	2003	2004*					2005*					2006*					2007*
	Total	Total	I	II	III	IV	Total	I	II	III	IV	Total	I	II	III	IV	Total	I
II. Cuenta de capital y financiera	168,4	-86,9	-177,6	-136,3	24,7	52,6	-236,5	-238,9	118,2	21,2	259,9	160,5	-126,6	-90,0	23,2	13,3	-180,2	-130,8
A. Cuenta de capital	4,0	15,0	4,0	4,0	4,0	4,0	16,0	5,0	5,0	5,0	5,0	20,0	7,0	7,0	7,0	9,0	30,0	7,0
B. Cuenta financiera (1+2+3+4+5)	164,4	-101,9	-181,6	-140,3	20,7	48,6	-252,5	-243,9	113,2	16,2	254,9	140,5	-133,6	-97,0	16,2	4,3	-210,2	-137,8
1. Inversión directa	4,5	21,9	-41,1	117,3	22,0	-66,5	31,7	-71,3	163,2	5,7	-51,2	46,4	0,6	94,8	57,8	12,6	165,8	25,5
1.1 En el Exterior	-5,5	-5,5	-1,5	-1,5	-1,5	-1,5	-6,0	-1,6	-1,6	-1,6	-1,6	-6,4	-1,0	-1,0	-1,0	-1,0	-4,0	-1,9
1.1.1 Acciones y participaciones de capital	0,0	0,0	0,0	0,0	0,0	0,0	0,0	0,0	0,0	0,0	0,0	0,0	0,0	0,0	0,0	0,0	0,0	0,0
1.1.2 Utilidades reinvertidas	-5,5	-5,5	-1,5	-1,5	-1,5	-1,5	-6,0	-1,6	-1,6	-1,6	-1,6	-6,4	-1,0	-1,0	-1,0	-1,0	-4,0	-1,9
1.1.3 Otro capital	0,0	0,0	0,0	0,0	0,0	0,0	0,0	0,0	0,0	0,0	0,0	0,0	0,0	0,0	0,0	0,0	0,0	0,0
1.1.4 Instrumentos financieros derivados	0,0	0,0	0,0	0,0	0,0	0,0	0,0	0,0	0,0	0,0	0,0	0,0	0,0	0,0	0,0	0,0	0,0	0,0
1.2 En Paraguay	10,0	27,4	-39,6	118,8	23,5	-65,0	37,7	-69,7	164,8	7,3	-49,6	52,8	1,6	95,8	58,8	13,6	169,8	27,4
1.2.1 Acciones y participaciones de capital	81,3	32,4	-24,5	28,9	3,2	2,5	10,1	19,2	47,7	7,1	-8,7	65,3	24,4	38,6	19,7	24,1	106,8	37,7
1.2.2 Utilidades reinvertidas	-132,0	-32,5	12,1	12,9	24,3	36,5	85,8	-8,8	-38,5	34,6	-3,2	-15,9	-18,3	-4,4	38,3	13,4	29,0	-28,0
1.2.3 Otro capital	60,7	27,5	-27,2	77,0	-4,0	-104,0	-58,2	-80,1	155,6	-34,4	-37,7	3,4	-4,5	61,6	0,8	-23,9	34,0	17,7
1.2.4 Instrumentos financieros derivados	0,0	0,0	0,0	0,0	0,0	0,0	0,0	0,0	0,0	0,0	0,0	0,0	0,0	0,0	0,0	0,0	0,0	0,0
2. Inversión de cartera	-0,1	-0,4	-0,1	0,0	0,0	0,0	-0,1	0,0	0,0	0,0	0,0	0,0	0,0	0,0	0,0	0,0	0,0	0,0
2.1 Activos	0,0	0,0	0,0	0,0	0,0	0,0	0,0	0,0	0,0	0,0	0,0	0,0	0,0	0,0	0,0	0,0	0,0	0,0
2.2 Pasivos	-0,1	-0,4	-0,1	0,0	0,0	0,0	-0,1	0,0	0,0	0,0	0,0	0,0	0,0	0,0	0,0	0,0	0,0	0,0
3. Instrumentos financieros derivados	0,0	0,0	0,0	0,0	0,0	0,0	0,0	0,0	0,0	0,0	0,0	0,0	0,0	0,0	0,0	0,0	0,0	0,0
3.1 Activos	0,0	0,0	0,0	0,0	0,0	0,0	0,0	0,0	0,0	0,0	0,0	0,0	0,0	0,0	0,0	0,0	0,0	0,0
3.2 Pasivos	0,0	0,0	0,0	0,0	0,0	0,0	0,0	0,0	0,0	0,0	0,0	0,0	0,0	0,0	0,0	0,0	0,0	0,0
4. Otra inversión	76,2	177,9	-105,9	-185,1	102,0	84,4	-104,6	-142,2	49,0	11,5	321,7	240,1	-79,5	-93,7	42,7	141,4	10,8	35,0
4.1 Activos	-16,1	184,0	-3,8	-154,5	73,6	45,6	-39,1	-91,8	146,6	-6,7	338,3	386,5	-44,5	-35,2	90,8	104,1	115,1	54,9
4.1.1 Créditos comerciales	-8,0	11,4	2,3	-16,5	2,8	3,9	-7,5	-4,7	7,4	-2,2	-0,5	0,0	-8,0	9,7	-15,5	4,1	-9,7	0,7
4.1.2 Préstamos	182,3	-151,6	-28,7	-8,2	-0,3	8,6	-28,6	12,9	-73,2	11,3	45,1	-3,9	31,9	-65,6	4,0	31,8	2,1	52,8
4.1.3 Moneda y depósitos	-161,6	331,9	31,8	-125,0	74,8	48,6	30,2	-91,5	222,7	-5,6	304,5	430,2	-68,2	44,2	96,8	93,8	166,7	-15,8
4.1.4 Otros activos	-28,8	-7,8	-9,2	-4,8	-3,7	-15,5	-33,2	-8,5	-10,3	-10,2	-10,8	-39,8	-0,2	-23,6	5,4	-25,6	-44,0	17,2
							0,0											
4.2 Pasivos	92,3	-6,0	-102,1	-30,6	28,4	38,8	-65,5	-50,4	-97,6	18,2	-16,6	-146,4	-35,0	-58,5	-48,1	37,3	-104,3	-19,9
4.2.1 Créditos comerciales	8,0	-22,5	-32,3	3,2	23,8	18,6	13,3	-17,1	-59,2	68,9	-11,7	-19,1	0,2	-39,3	-35,2	34,4	-39,9	8,7
4.2.2 Préstamos	42,2	-19,0	-17,2	-7,5	4,7	12,6	-7,4	-43,0	-34,9	-34,5	-9,0	-121,4	-36,7	-21,0	-28,1	18,7	-67,1	-49,5
4.2.3 Moneda y depósitos	8,3	3,3	2,1	6,0	-3,9	-4,7	-0,5	-6,1	4,6	-4,9	-0,8	-7,2	1,7	4,6	-2,3	0,6	4,6	11,6
4.2.4 Otros pasivos	33,8	32,2	-54,7	-32,3	3,8	12,3	-70,9	15,8	-8,1	-11,3	4,9	1,3	-0,2	-2,8	17,5	-16,4	-1,9	9,3
5. Activos de reserva	83,8	-301,3	-34,5	-72,4	-103,3	30,7	-179,5	-30,4	-99,0	-1,0	-15,6	-146,0	-54,7	-98,1	-84,3	-149,7	-386,8	-198,3
III. Errores y omisiones netos	-261,0	-42,6	64,8	-10,0	-17,9	56,6	93,5	114,5	-188,0	52,8	-180,7	-201,4	100,3	82,2	3,5	104,4	290,4	137,6

Fuente: Gerencia de Estudios Económicos, Departamento de Economía Internacional.

*Cifras preliminares.

Cuadro N° 36

Balanza de pagos de Paraguay.
Presentación analítica.
En millones de dólares.

Partida	2002	2003	2004					2005*					2006*				2007*	
	Total	Total	I	II	III	IV	Total	I	II	III	IV	Total	I	II	III	IV	Total	I
A. Cuenta corriente	92,6	129,5	112,7	146,2	-6,8	-109,2	143,0	124,4	69,9	-74,0	-79,3	41,0	26,3	7,9	-26,7	-117,7	-110,2	-6,8
1. Bienes f.o.b. : exportaciones	1.858,0	2.170,0	682,5	738,3	771,4	669,1	2.861,2	782,6	838,7	813,4	917,2	3.351,8	1.058,2	1.164,7	1.299,8	1.314,9	4.837,6	1.514,7
2. Bienes f.o.b. : importaciones	-2.137,9	-2.446,1	-667,5	-696,7	-876,3	-864,8	-3.105,3	-770,5	-902,1	-1.007,0	-1.134,7	-3.814,3	-1.222,6	-1.365,3	-1.492,4	-1.691,9	-5.772,2	-1.695,7
Balanza de bienes	-279,9	-276,1	15,0	41,6	-105,0	-195,6	-244,1	12,1	-63,4	-193,6	-217,5	-462,5	-164,5	-200,7	-192,5	-376,9	-934,6	-181,0
3. Servicios: crédito	568,4	573,8	152,9	158,1	157,7	158,8	627,6	167,8	173,6	175,7	175,8	692,9	201,7	201,8	208,8	195,4	807,6	209,7
4. Servicios: débito	-354,6	-328,6	-74,3	-74,7	-78,9	-73,1	-301,0	-85,6	-100,1	-88,7	-69,1	-343,5	-101,1	-114,6	-100,9	-77,9	-394,5	-122,4
Balanza de bienes y servicios	-66,1	-30,8	93,6	125,0	-26,2	-109,9	82,5	94,2	10,0	-106,6	-110,7	-113,1	-63,9	-113,5	-84,6	-259,5	-521,5	-93,7
5. Renta: crédito	195,7	166,3	35,1	46,4	39,7	44,2	165,4	41,3	65,4	41,1	45,0	192,8	52,4	74,1	68,2	63,0	257,7	67,7
6. Renta: débito	-152,9	-170,5	-63,9	-70,1	-66,0	-99,1	-299,1	-58,4	-53,5	-77,1	-73,8	-262,6	-57,4	-55,4	-98,2	-61,6	-272,4	-76,2
Balanza de bienes, servicios y renta	-23,3	-35,0	64,8	101,2	-52,4	-164,8	-51,2	77,2	22,0	-142,6	-139,5	-182,8	-68,9	-94,7	-114,6	-258,0	-536,2	-102,2
7. Transferencias corrientes: crédito	117,5	166,0	48,3	45,4	46,0	56,0	195,7	47,5	48,2	69,0	60,6	225,3	96,2	103,6	88,9	141,3	430,0	95,8
8. Transferencias corrientes: débito	-1,6	-1,5	-0,4	-0,4	-0,4	-0,4	-1,5	-0,4	-0,4	-0,4	-0,4	-1,5	-1,0	-1,0	-1,0	-1,0	-4,0	-0,4
Cuenta de capital y financiera	47,7	147,2	-88,7	-37,1	127,5	33,2	35,0	-212,1	219,4	22,5	290,6	320,5	-73,9	7,0	108,9	160,6	202,5	67,6
B. Cuenta de capital 1/	4,0	15,0	4,0	4,0	4,0	4,0	16,0	5,0	5,0	5,0	5,0	20,0	7,0	7,0	7,0	9,0	30,0	7,0
9. Cuenta de capital: crédito	4,0	15,0	4,0	4,0	4,0	4,0	16,0	5,0	5,0	5,0	5,0	20,0	7,0	7,0	7,0	9,0	30,0	7,0
10. Cuenta de capital: débito	0,0	0,0	0,0	0,0	0,0	0,0	0,0	0,0	0,0	0,0	0,0	0,0	0,0	0,0	0,0	0,0	0,0	0,0
Total, grupos A y B	96,6	144,5	116,7	150,2	-2,8	-105,2	159,0	129,4	74,9	-69,0	-74,3	61,0	33,3	14,9	-19,7	-108,7	-80,2	0,2
C. Cuenta financiera 1/	43,7	132,2	-92,7	-41,1	123,5	29,2	19,0	-217,1	214,4	17,5	285,6	300,5	-80,9	0,0	101,9	151,6	172,5	60,6
11. Inversión directa en el extranjero	-5,5	-5,5	-1,5	-1,5	-1,5	-1,5	-6,0	-1,6	-1,6	-1,6	-1,6	-6,4	-1,0	-1,0	-1,0	-1,0	-4,0	-1,9
12. Inversión directa en economía declarante	10,0	27,4	-39,6	118,8	23,5	-65,0	37,7	-69,7	164,8	7,3	-49,6	52,8	1,6	95,8	58,8	13,6	169,8	27,4
13. Inversión de cartera - activos	0,0	0,0	0,0	0,0	0,0	0,0	0,0	0,0	0,0	0,0	0,0	0,0	0,0	0,0	0,0	0,0	0,0	0,0
13.1 Títulos de participación en capital	0,0	0,0	0,0	0,0	0,0	0,0	0,0	0,0	0,0	0,0	0,0	0,0	0,0	0,0	0,0	0,0	0,0	0,0
13.2 Títulos de deuda	0,0	0,0	0,0	0,0	0,0	0,0	0,0	0,0	0,0	0,0	0,0	0,0	0,0	0,0	0,0	0,0	0,0	0,0
14. Inversión de cartera - pasivos	-0,1	-0,4	-0,1	0,0	0,0	0,0	-0,1	0,0	0,0	0,0	0,0	0,0	0,0	0,0	0,0	0,0	0,0	0,0
14.1 Títulos de participación en capital	0,0	0,0	0,0	0,0	0,0	0,0	0,0	0,0	0,0	0,0	0,0	0,0	0,0	0,0	0,0	0,0	0,0	0,0
14.2 Títulos de deuda	-0,1	-0,4	-0,1	0,0	0,0	0,0	-0,1	0,0	0,0	0,0	0,0	0,0	0,0	0,0	0,0	0,0	0,0	0,0
15. Instr. financieros derivados - activos	0,0	0,0	0,0	0,0	0,0	0,0	0,0	0,0	0,0	0,0	0,0	0,0	0,0	0,0	0,0	0,0	0,0	0,0
16. Instr. financieros derivados - pasivos	0,0	0,0	0,0	0,0	0,0	0,0	0,0	0,0	0,0	0,0	0,0	0,0	0,0	0,0	0,0	0,0	0,0	0,0
17. Otra inversión - activos	-16,1	184,0	-3,8	-154,5	73,6	45,6	-39,1	-91,8	146,6	-6,7	338,3	386,5	-44,5	-35,2	90,8	104,1	115,1	54,9
17.1 Autoridades monetarias	0,0	0,0	0,0	0,0	0,0	0,0	0,0	0,0	0,0	0,0	0,0	0,0	0,0	0,0	0,0	0,0	0,0	0,0
17.2 Gobierno general	-77,7	-52,8	-17,8	-13,5	-10,6	-14,2	-56,1	-13,8	-15,7	-16,4	-20,7	-66,7	-0,5	-21,5	9,9	-24,1	-36,3	38,7
17.3 Bancos	122,5	-109,7	-17,1	-5,1	4,1	25,5	7,4	-16,5	-45,4	18,6	87,9	44,6	-22,4	-57,7	25,5	46,4	-8,2	-34,3
17.4 Otros sectores	-60,9	346,5	31,1	-135,9	80,1	34,3	9,6	-61,4	207,7	-8,9	271,2	408,6	-21,7	44,0	55,4	81,8	159,6	50,5
18. Otra inversión - pasivos	55,4	-73,3	-47,7	-3,8	27,9	50,1	26,5	-54,0	-95,4	18,5	-1,5	-132,4	-37,0	-59,6	-46,7	34,9	-108,4	-19,8
18.1 Autoridades monetarias	-4,4	-4,4	-1,0	-1,7	0,1	-1,7	-4,3	1,0	-1,7	-0,1	-1,7	-2,5	1,0	-1,7	-0,1	-1,7	-2,5	1,0
18.2 Gobierno general	23,0	53,1	-16,2	1,4	5,4	14,8	5,4	-12,0	-18,1	-27,0	8,2	-48,9	-31,2	-13,7	-19,2	25,0	-39,1	-46,9
18.3 Bancos	6,3	-23,9	0,4	0,5	0,0	18,0	18,9	-10,1	-3,1	-12,0	11,4	-13,8	-3,0	-1,5	-3,7	-4,7	-12,9	13,9
18.4 Otros sectores	30,5	-98,1	-30,9	-4,0	22,4	19,0	6,5	-32,9	-72,5	57,6	-19,4	-67,2	-3,8	-42,7	-23,7	16,3	-53,9	12,2
Total, grupos A a C	140,3	276,7	24,0	109,2	120,7	-76,0	178,0	-87,7	289,3	-51,5	211,4	381,4	-47,6	14,8	82,2	42,9	92,3	60,8
D. Errores y omisiones netos	-261,0	-42,6	64,8	-10,0	-17,9	56,6	93,5	114,5	-188,0	52,8	-180,7	-201,4	100,3	82,2	3,5	104,4	290,4	137,6
Total, grupos A a D (Balanza global)	-120,7	234,1	88,9	99,2	102,8	-19,4	271,5	26,8	101,2	1,3	30,7	160,0	52,7	97,0	85,7	147,3	382,7	198,4
E. Financiamiento	120,7	-234,1	-88,9	-99,2	-102,8	19,4	-271,5	-26,8	-101,2	-1,3	-30,7	-160,0	-52,7	-97,0	-86,1	-147,3	-383,6	-198,3
19. Activos de reserva	83,8	-301,3	-34,5	-72,4	-103,3	30,7	-179,5	-30,4	-99,0	-1,0	-15,6	-146,0	-54,7	-98,1	-84,3	-149,7	-386,8	-198,3
20. Uso crédito del FMI y préstamos del FMI	0,0	0,0	0,0	0,0	0,0	0,0	0,0	0,0	0,0	0,0	0,0	0,0	0,0	0,0	0,0	0,0	0,0	0,0
21. Financiamiento excepcional	36,9	67,2	-54,4	-26,8	0,5	-11,3	-92,0	3,6	-2,2	-0,3	-15,1	-14,0	2,0	1,1	-1,8	2,4	3,2	0,0

Nota: 1/ Excluye componentes clasificados como grupo E

Fuente: Gerencia de Estudios Económicos, Departamento de Economía Internacional

*Cifras preliminares.

Cuadro N° 37

Posición de inversión internacional (saldos a fin de periodo).
En miles de dólares.

Partida	2002	2003	2004*					2005*					2006*					2007*
	Total	Total	I	II	III	IV	Total	I	II	III	IV	Total	I	II	III	IV	Total	I
I. Activos	3.124,3	2.474,3	2.513,1	2.741,3	2.772,5	2.842,0	2.842,0	2.967,4	2.920,7	2.930,5	2.609,3	2.609,3	2.709,2	3.500,5	3.495,3	3.548,8	3.548,8	3.696,2
1. Inversión directa en el extranjero	145,2	150,7	152,2	153,7	155,2	156,7	156,7	158,3	159,9	161,5	163,3	163,3	164,3	165,3	166,3	167,3	167,3	169,2
1.1.1 Acciones y utilidades reinvertidas	145,2	150,7	152,2	153,7	155,2	156,7	156,7	158,3	159,9	161,5	163,3	163,3	164,3	165,3	166,3	167,3	167,3	169,2
1.1.2 Otro capital	0,0	0,0	0,0	0,0	0,0	0,0	0,0	0,0	0,0	0,0	0,0	0,0	0,0	0,0	0,0	0,0	0,0	0,0
1.1.3 Instrumentos financieros derivados	0,0	0,0	0,0	0,0	0,0	0,0	0,0	0,0	0,0	0,0	0,0	0,0	0,0	0,0	0,0	0,0	0,0	0,0
2. Inversión de cartera	13,3	4,0	4,0	4,0	4,0	4,0	4,0	4,0	4,0	4,0	4,0	4,0	4,0	4,0	4,0	4,0	4,0	4,0
2.1.1 Títulos de participación en el capital	12,6	4,0	4,0	4,0	4,0	4,0	4,0	4,0	4,0	4,0	4,0	4,0	4,0	4,0	4,0	4,0	4,0	4,0
2.1.2 Títulos de deuda	0,7	0,0	0,0	0,0	0,0	0,0	0,0	0,0	0,0	0,0	0,0	0,0	0,0	0,0	0,0	0,0	0,0	0,0
3. Instrumentos financieros derivados	0,0	0,0	0,0	0,0	0,0	0,0	0,0	0,0	0,0	0,0	0,0	0,0	0,0	0,0	0,0	0,0	0,0	0,0
4. Otra inversión	2.324,5	1.336,2	1.340,9	1.498,5	1.433,3	1.513,3	1.513,3	1.616,6	1.483,6	1.489,6	1.144,9	1.144,9	1.186,6	1.869,2	1.778,7	1.674,7	1.674,7	1.619,8
4.1.1 Créditos comerciales	59,3	47,9	45,6	62,1	59,3	55,4	55,4	59,4	51,3	53,7	53,8	53,8	61,6	51,9	67,4	63,3	63,3	62,6
4.1.2 Préstamos	545,7	693,8	722,5	730,7	731,0	722,4	722,4	709,5	782,7	771,5	726,4	726,4	694,5	760,1	756,1	724,3	724,3	671,5
4.1.3 Moneda y depósitos	1.661,3	529,2	498,3	626,4	560,0	637,0	637,0	738,4	529,9	534,5	224,0	224,0	289,6	892,7	796,1	702,4	702,4	718,2
4.1.4 Otros activos	58,2	65,3	74,5	79,3	83,0	98,5	98,5	109,3	119,7	129,9	140,7	140,7	141,0	164,5	159,1	184,8	184,8	167,6
5. Activos de reserva	641,3	983,4	1.016,0	1.085,1	1.180,0	1.168,0	1.168,0	1.188,5	1.273,2	1.275,4	1.297,1	1.297,1	1.354,3	1.462,0	1.546,3	1.702,8	1.702,8	1.903,2
5.1 Oro monetario	12,1	14,1	14,4	13,4	13,4	13,4	13,4	13,4	13,4	13,4	13,4	13,4	13,4	13,4	13,4	13,4	13,4	13,4
5.2 Derechos especiales de giro	106,5	117,0	117,4	116,0	116,0	116,0	116,0	111,8	106,1	106,1	106,1	106,1	107,7	113,0	113,0	117,9	117,9	117,9
5.3 Posición de reserva en el FMI	27,0	31,0	31,0	31,0	31,0	31,0	31,0	31,0	31,0	31,0	31,0	31,0	31,0	31,0	31,0	31,0	31,0	31,0
5.4 Divisas	490,3	815,0	846,9	918,4	1.013,3	1.001,3	1.001,3	1.026,0	1.116,4	1.118,6	1.146,6	1.146,6	1.202,2	1.304,6	1.388,9	1.540,5	1.540,5	1.740,9
5.5 Otros activos	5,4	6,3	6,3	6,3	6,3	6,3	6,3	6,3	6,3	6,3	0,0	0,0	0,0	0,0	0,0	0,0	0,0	0,0
II. Pasivos	3.939,8	4.218,6	4.152,7	4.218,4	4.262,8	4.228,0	4.228,0	4.047,7	4.137,9	4.145,4	4.094,9	4.094,9	4.097,5	4.264,1	4.318,2	4.377,1	4.377,1	4.393,8
1. Inversión directa en la economía declarante	901,5	1.089,7	1.122,4	1.239,7	1.260,8	1.149,5	1.149,5	1.077,6	1.279,9	1.287,3	1.266,0	1.266,0	1.301,6	1.497,1	1.608,8	1.622,4	1.622,4	1.649,8
1.2.1 Acciones y utilidades reinvertidas	755,5	916,2	976,2	1.016,5	1.041,6	1.034,3	1.034,3	1.042,5	1.089,2	1.131,0	1.147,4	1.147,4	1.187,5	1.321,4	1.432,3	1.469,8	1.469,8	1.479,5
1.2.2 Otro capital	146,0	173,5	146,2	223,2	219,2	115,2	115,2	35,1	190,7	156,3	118,6	118,6	114,1	175,7	176,5	152,6	152,6	170,3
1.2.3 Instrumentos financieros derivados	0,0	0,0	0,0	0,0	0,0	0,0	0,0	0,0	0,0	0,0	0,0	0,0	0,0	0,0	0,0	0,0	0,0	0,0
2. Inversión de cartera	0,3	0,0	0,0	0,0	0,0	0,0	0,0	0,1	0,1	0,1	0,1	0,1	0,2	0,2	0,2	0,2	0,2	0,2
2.2.1 Títulos de participación en el capital	0,0	0,0	0,0	0,0	0,0	0,0	0,0	0,0	0,0	0,0	0,0	0,0	0,0	0,0	0,0	0,0	0,0	0,0
2.2.2 Títulos de deuda	0,3	0,0	0,0	0,0	0,0	0,0	0,0	0,1	0,1	0,1	0,1	0,1	0,2	0,2	0,2	0,2	0,2	0,2
3. Instrumentos financieros derivados	0,0	0,0	0,0	0,0	0,0	0,0	0,0	0,0	0,0	0,0	0,0	0,0	0,0	0,0	0,0	0,0	0,0	0,0
4. Otra inversión	3.038,0	3.128,9	3.030,3	2.978,8	3.002,1	3.078,6	3.078,6	2.970,1	2.858,0	2.858,1	2.828,9	2.828,9	2.795,8	2.766,9	2.709,3	2.754,6	2.754,6	2.743,9
4.2.1 Créditos comerciales	415,3	392,9	360,7	363,9	387,7	406,3	406,3	323,4	264,2	332,9	321,2	321,2	320,2	281,2	246,4	281,2	281,2	289,9
4.2.2 Préstamos	2.438,3	2.524,8	2.520,5	2.482,9	2.480,4	2.530,2	2.530,2	2.492,2	2.442,4	2.389,5	2.355,4	2.355,4	2.321,8	2.330,0	2.291,4	2.317,7	2.317,7	2.277,4
4.2.3 Moneda y depósitos	12,5	15,8	17,9	23,9	20,0	15,3	15,3	9,2	13,8	8,9	8,1	8,1	9,8	14,4	12,1	12,7	12,7	24,3
4.2.4 Otros pasivos	172,0	195,5	131,2	108,1	114,0	126,8	126,8	145,3	137,6	126,8	144,2	144,2	144,0	141,3	159,4	143,0	143,0	152,3
III. Posición de inversión internacional neta (I-II)	-815,5	-1.744,3	-1.639,6	-1.477,1	-1.490,4	-1.386,0	-1.386,0	-1.080,4	-1.217,3	-1.214,9	-1.485,6	-1.485,6	-1.388,3	-763,6	-823,0	-828,3	-828,3	-697,6

Fuente: Gerencia de Estudios Económicos, Departamento de Economía Internacional

*Cifras preliminares.

Cuadro N° 38

Posición de inversión internacional trimestral de Paraguay (saldo y transacciones).
En millones de dólares.

Partida	1° Trimestre 2006 (Pr)				2° Trimestre 2006 (Pr)				3° Trimestre 2006 (Pr)				4° Trimestre 2006 (Pr)				2006 (Pr)				1° Trimestre 2007 (Pr)			
	Posición al inicio	Flujos	Otros	Saldo final	Posición al inicio	Flujos	Otros	Saldo final	Posición al inicio	Flujos	Otros	Saldo final	Posición al inicio	Flujos	Otros	Saldo final	Posición al inicio	Flujos	Otros	Saldo final	Posición al inicio	Flujos	Otros	Saldo final
I. Activos	2.609,3	100,2	-0,3	2.709,2	2.709,2	134,3	657,0	3.500,5	3.500,5	-5,5	0,2	3.495,3	3.495,3	46,6	6,9	3.548,8	2.609,3	275,7	663,6	3.548,8	3.548,8	145,3	2,1	3.696,2
1. Inversión directa en el extranjero	163,3	1,0	0,0	164,3	164,3	1,0	0,0	165,3	165,3	1,0	0,0	166,3	166,3	1,0	0,0	167,3	163,3	4,0	0,0	167,3	167,3	1,9	0,0	169,2
1.1.1 Acciones y utilidades reinvertidas	163,3	1,0	0,0	164,3	164,3	1,0	0,0	165,3	165,3	1,0	0,0	166,3	166,3	1,0	0,0	167,3	163,3	4,0	0,0	167,3	167,3	1,9	0,0	169,2
1.1.2 Otro capital	0,0	0,0	0,0	0,0	0,0	0,0	0,0	0,0	0,0	0,0	0,0	0,0	0,0	0,0	0,0	0,0	0,0	0,0	0,0	0,0	0,0	0,0	0,0	0,0
1.1.3 Instrumentos financieros derivados	0,0	0,0	0,0	0,0	0,0	0,0	0,0	0,0	0,0	0,0	0,0	0,0	0,0	0,0	0,0	0,0	0,0	0,0	0,0	0,0	0,0	0,0	0,0	0,0
2. Inversión de cartera	4,0	0,0	0,0	4,0	4,0	0,0	0,0	4,0	4,0	0,0	0,0	4,0	4,0	0,0	0,0	4,0	4,0	0,0	0,0	4,0	4,0	0,0	0,0	4,0
2.1.1 Títulos de participación en el capital	4,0	0,0	0,0	4,0	4,0	0,0	0,0	4,0	4,0	0,0	0,0	4,0	4,0	0,0	0,0	4,0	4,0	0,0	0,0	4,0	4,0	0,0	0,0	4,0
2.1.2 Títulos de deuda	0,0	0,0	0,0	0,0	0,0	0,0	0,0	0,0	0,0	0,0	0,0	0,0	0,0	0,0	0,0	0,0	0,0	0,0	0,0	0,0	0,0	0,0	0,0	0,0
3. Instrumentos financieros derivados	0,0	0,0	0,0	0,0	0,0	0,0	0,0	0,0	0,0	0,0	0,0	0,0	0,0	0,0	0,0	0,0	0,0	0,0	0,0	0,0	0,0	0,0	0,0	0,0
4. Otra inversión	1.144,9	44,5	-2,8	1.186,6	1.186,6	35,2	647,4	1.869,2	1.869,2	-90,8	0,2	1.778,7	1.778,7	-104,1	0,1	1.674,7	1.144,9	-115,1	644,9	1.674,7	1.674,7	-54,9	0,0	1.619,8
4.1.1 Créditos comerciales	53,8	8,0	-0,2	61,6	61,6	-9,7	0,0	51,9	51,9	15,5	0,0	67,4	67,4	-4,1	0,0	63,3	53,8	9,7	-0,2	63,3	63,3	-0,7	0,0	62,6
4.1.2 Préstamos	726,4	-31,9	0,0	694,5	694,5	65,6	0,0	760,1	760,1	-4,0	0,0	756,1	756,1	-31,8	0,0	724,3	726,4	-2,1	0,0	724,3	724,3	-52,8	0,0	671,5
4.1.3 Moneda y depósitos	224,0	68,2	-2,6	289,6	289,6	-44,2	647,4	892,7	892,7	-96,8	0,2	796,1	796,1	-93,8	0,1	702,4	224,0	-166,7	645,1	702,4	702,4	15,8	0,0	718,2
4.1.4 Otros activos	140,7	0,2	0,0	141,0	141,0	23,6	0,0	164,5	164,5	-5,4	0,0	159,1	159,1	25,6	0,0	184,8	140,7	44,0	0,0	184,8	184,8	-17,2	0,0	167,6
5. Activos de reserva	1.297,1	54,7	2,5	1.354,3	1.354,3	98,1	9,8	1.462,0	1.462,0	84,3	0,0	1.546,3	1.546,3	149,7	6,8	1.702,8	1.297,1	386,8	16,9	1.702,8	1.702,8	198,3	2,1	1.903,2
5.1 Oro monetario	13,4	0,0	0,0	13,4	13,4	0,0	0,0	13,4	13,4	0,0	0,0	13,4	13,4	0,0	0,0	13,4	13,4	0,0	0,0	13,4	13,4	0,0	0,0	13,4
5.2 Derechos especiales de giro	106,1	1,0	0,6	107,7	107,7	1,0	4,3	113,0	113,0	0,0	0,0	113,0	113,0	3,0	1,9	117,9	106,1	5,0	6,8	117,9	117,9	0,0	0,0	117,9
5.3 Posición de reserva en el FMI	31,0	0,0	0,0	31,0	31,0	0,0	0,0	31,0	31,0	0,0	0,0	31,0	31,0	0,0	0,0	31,0	31,0	0,0	0,0	31,0	31,0	0,0	0,0	31,0
5.4 Divisas	1.146,6	53,7	1,9	1.202,2	1.202,2	97,1	5,3	1.304,6	1.304,6	84,3	0,0	1.388,9	1.388,9	146,7	4,9	1.540,5	1.146,6	381,8	12,1	1.540,5	1.540,5	198,3	2,1	1.740,9
5.5 Otros activos	0,0	0,0	0,0	0,0	0,0	0,0	0,0	0,0	0,0	0,0	0,0	0,0	0,0	0,0	0,0	0,0	0,0	0,0	0,0	0,0	0,0	0,0	0,0	0,0
II. Pasivos	4.094,9	-33,4	36,0	4.097,5	4.097,5	37,3	129,3	4.264,1	4.264,1	10,7	43,4	4.316,2	4.316,2	50,9	8,0	4.377,1	4.094,9	65,5	216,7	4.377,1	4.377,1	7,5	9,2	4.393,8
1. Inversión directa en la economía declarada	1.288,0	1,6	34,0	1.301,6	1.301,6	95,8	99,7	1.497,1	1.497,1	58,8	52,9	1.608,8	1.608,8	13,6	0,0	1.622,4	1.288,0	169,8	186,6	1.622,4	1.622,4	27,4	0,0	1.649,8
1.2.1 Acciones y utilidades reinvertidas	1.147,4	6,1	34,0	1.187,5	1.187,5	34,2	99,7	1.321,4	1.321,4	58,0	52,9	1.432,3	1.432,3	37,5	0,0	1.469,8	1.147,4	135,8	186,6	1.469,8	1.469,8	9,7	0,0	1.479,5
1.2.2 Otro capital	118,6	-4,5	0,0	114,1	114,1	61,6	0,0	175,7	175,7	0,8	0,0	176,5	176,5	-23,9	0,0	152,6	118,6	34,0	0,0	152,6	152,6	17,7	0,0	170,3
1.2.3 Instrumentos financieros derivados	0,0	0,0	0,0	0,0	0,0	0,0	0,0	0,0	0,0	0,0	0,0	0,0	0,0	0,0	0,0	0,0	0,0	0,0	0,0	0,0	0,0	0,0	0,0	0,0
2. Inversión de cartera	0,1	0,0	0,1	0,2	0,2	0,0	0,0	0,2	0,2	0,0	0,0	0,2	0,2	0,0	0,0	0,2	0,1	0,0	0,1	0,2	0,2	0,0	0,0	0,2
2.2.1 Títulos de participación en el capital	0,0	0,0	0,0	0,0	0,0	0,0	0,0	0,0	0,0	0,0	0,0	0,0	0,0	0,0	0,0	0,0	0,0	0,0	0,0	0,0	0,0	0,0	0,0	0,0
2.2.2 Títulos de deuda	0,1	0,0	0,1	0,2	0,2	0,0	0,0	0,2	0,2	0,0	0,0	0,2	0,2	0,0	0,0	0,2	0,1	0,0	0,1	0,2	0,2	0,0	0,0	0,2
3. Instrumentos financieros derivados	0,0	0,0	0,0	0,0	0,0	0,0	0,0	0,0	0,0	0,0	0,0	0,0	0,0	0,0	0,0	0,0	0,0	0,0	0,0	0,0	0,0	0,0	0,0	0,0
4. Otra inversión	2.828,9	-35,0	1,9	2.795,8	2.795,8	-58,5	29,6	2.766,9	2.766,9	-48,1	-9,5	2.709,3	2.709,3	37,3	8,0	2.754,6	2.828,9	-104,3	30,0	2.754,6	2.754,6	-19,9	9,2	2.743,9
4.2.1 Créditos comerciales	321,2	0,2	-1,2	320,2	320,2	-39,3	0,3	281,2	281,2	-35,2	0,4	246,4	246,4	34,4	0,4	281,2	321,2	-39,9	-0,1	281,2	281,2	8,7	0,0	289,9
4.2.2 Préstamos	2.355,4	-36,7	3,1	2.321,8	2.321,8	-21,0	29,2	2.330,0	2.330,0	-28,1	-10,5	2.291,4	2.291,4	18,7	7,6	2.317,7	2.355,4	-67,1	29,4	2.317,7	2.317,7	-49,5	9,2	2.277,4
4.2.3 Moneda y depósitos	8,1	1,7	0,0	9,8	9,8	4,6	0,0	14,4	14,4	-2,3	0,0	12,1	12,1	0,6	0,0	12,7	8,1	4,6	0,0	12,7	12,7	11,6	0,0	24,3
4.2.4 Otros pasivos	144,2	-0,2	0,0	144,0	144,0	-2,8	0,1	141,3	141,3	17,5	0,6	159,4	159,4	-16,4	0,0	143,0	144,2	-1,9	0,7	143,0	143,0	9,3	0,0	152,3
III. Posición de Inversión Internacional neta	-1.485,6	133,6	-36,3	-1.388,3	-1.388,3	97,0	527,7	-763,6	-763,6	-16,2	-43,2	-823,0	-823,0	-4,3	-1,1	-826,3	-1.485,6	210,2	447,1	-826,3	-826,3	137,8	-7,1	-697,6

Fuente: Gerencia de Estudios Económicos, Departamento de Economía Internacional.

*Cifras preliminares.

Cuadro N° 39

Exportaciones por principales productos.
En miles de dólares.

Año	Fibras de algodón**	Semilla de soja	Aceites vegetales	Harinas	Cereales	Carne***	Madera	Otros	Total
2004	110.080	578.705	132.280	180.090	74.492	161.706	74.856	314.376	1.626.584
Ene	1.188	9.313	20.753	14.920	14.152	8.038	4.799	18.286	91.450
Feb	3.950	62.841	10.661	13.037	9.803	11.281	5.832	22.011	139.417
Mar	13.252	86.854	10.543	16.159	2.979	13.867	8.093	30.444	182.191
Abr	17.695	78.157	11.263	22.431	2.048	8.518	5.626	23.898	169.636
May	17.294	63.950	13.325	19.094	874	10.721	6.803	28.587	160.648
Jul	9.459	46.773	6.411	12.225	1.041	13.963	5.109	27.955	122.936
Ago	4.822	64.121	10.234	14.753	13.036	16.215	6.284	31.959	161.424
Set	8.197	48.687	7.565	13.541	5.932	16.200	6.273	33.903	140.298
Oct	4.966	30.010	11.316	12.682	6.494	15.023	6.193	19.800	106.484
Nov	6.199	8.533	9.156	13.016	13.071	15.882	8.026	25.953	99.836
Dic	4.301	31.686	9.704	11.083	4.398	18.417	5.863	21.168	106.620
2005*	40.289	566.188	106.554	141.811	121.643	253.816	79.503	378.020	1.687.824
Ene	1.555	13.703	13.764	8.790	13.945	12.919	6.521	22.992	94.188
Feb	791	73.420	30.024	29.854	5.571	16.567	6.363	19.944	182.534
Mar	5.493	97.344	4.045	4.719	4.369	19.624	5.988	29.183	170.766
Abr	9.078	61.871	1.190	6.106	3.777	17.735	5.977	26.546	132.280
May	3.634	59.084	3.635	8.055	5.114	21.619	6.990	43.967	152.098
Jun	5.213	54.758	6.544	6.112	5.289	26.175	7.061	28.559	139.711
Jul	1.865	44.900	2.042	10.046	5.097	26.749	6.362	30.135	127.196
Ago	5.389	50.993	8.942	13.790	8.809	24.216	7.028	38.553	157.720
Set	2.054	44.816	6.207	18.230	12.098	23.538	6.320	27.007	140.270
Oct	2.382	28.898	11.220	10.584	17.133	18.935	7.401	44.774	141.327
Nov	2.219	10.649	9.911	11.481	18.553	20.072	6.835	48.684	128.404
Dic	616	25.752	9.030	14.044	21.887	25.667	6.657	17.677	121.330
2006*	34.305	439.135	117.563	142.319	216.505	424.275	99.529	432.736	1.906.367
Ene	1.339	17.022	10.339	7.352	9.988	29.418	5.800	29.614	110.872
Feb	947	69.473	7.189	8.809	7.729	31.121	6.480	20.105	151.853
Mar	2.004	81.016	13.084	9.380	2.706	36.740	8.584	34.816	188.330
Abr	5.004	52.760	6.032	8.526	3.870	33.630	6.833	29.319	145.974
May	3.611	41.942	8.767	13.039	4.251	42.596	9.929	48.751	172.886
Jun	4.247	38.225	8.269	11.286	6.662	52.243	8.649	27.017	156.598
Jul	3.305	48.945	10.777	15.702	25.127	39.686	8.948	43.789	196.279
Ago	2.458	36.574	7.010	11.284	34.125	39.692	9.285	43.480	183.908
Set	2.662	12.922	10.070	16.218	31.748	44.334	8.231	31.849	158.034
Oct	3.802	12.947	7.730	13.289	38.776	29.775	8.722	52.135	167.176
Nov	2.681	9.529	16.407	18.726	26.948	24.129	9.654	41.472	149.546
Dic	2.245	17.780	11.889	8.708	24.575	20.911	8.414	30.389	124.911
2007*	44.979	924.992	235.407	232.180	197.275	268.813	83.782	402.600	2.390.027
Ene	7.964	48.312	17.199	11.519	13.997	24.950	8.367	42.580	174.888
Feb	8.454	103.324	14.287	9.759	5.245	25.539	9.324	31.430	207.362
Mar	5.982	156.245	20.395	15.396	9.143	28.477	9.569	43.775	288.982
Abr	3.551	139.836	26.456	25.986	4.706	26.763	8.990	39.765	276.053
May	11.849	126.248	21.062	25.404	7.068	34.914	10.107	48.534	285.186
Jun	2.811	114.738	24.838	29.378	16.226	29.957	9.837	47.450	275.235
Jul	1.415	97.819	28.066	25.173	31.807	28.883	9.557	49.893	272.613
Ago	2.146	73.907	58.975	61.681	50.295	37.854	9.809	57.042	351.709
Set	806	64.563	24.129	27.884	58.788	31.476	8.222	42.132	258.000

Fuente: Gerencia de Estudios Económicos, Departamento de Economía Internacional.

* Cifras preliminares proveídas por el Sistema de Ordenamiento Fiscal Impositivo Aduanero (SOFIA) de la Dirección Nacional de Aduanas.

Cuadro N° 40

Exportaciones registradas.
En miles de dólares.

Año	Argentina	Brasil	Uruguay	Total Mercosur	China Continental	Resto del mundo	Total
2004	101.844	312.498	451.211	865.552	44.457	716.574	1.626.584
Ene	6.486	31.383	22.504	60.372	523	30.554	91.450
Feb	16.028	23.468	50.811	90.307	866	48.244	139.417
Mar	11.051	43.425	43.639	98.115	1.369	82.708	182.191
Abr	5.687	28.809	69.125	103.621	6.290	59.725	169.636
May	7.020	20.549	59.192	86.761	11.452	62.434	160.648
Jun	5.048	12.548	53.313	70.909	11.031	63.703	145.643
Jul	5.300	15.599	36.836	57.735	4.576	60.626	122.936
Ago	12.852	26.138	34.327	73.317	1.335	86.772	161.424
Set	8.042	26.594	17.482	52.118	4.601	83.579	140.298
Oct	10.260	25.729	17.609	53.598	776	52.110	106.484
Nov	6.707	26.951	21.583	55.241	978	43.617	99.836
Dic	7.363	31.306	24.789	63.458	660	42.502	106.620
2005*	107.304	325.528	479.086	911.918	69.635	706.271	1.687.824
Ene	8.361	32.031	24.706	65.099	770	28.320	94.188
Feb	9.049	26.963	104.487	140.499	745	41.290	182.534
Mar	8.687	28.665	68.829	106.181	5.770	58.815	170.766
Abr	5.665	21.885	36.211	63.761	9.711	58.808	132.280
May	7.721	26.857	37.700	72.278	9.256	70.564	152.098
Jun	7.275	25.122	33.693	66.090	7.841	65.780	139.711
Jul	8.098	17.587	24.016	49.701	2.722	74.773	127.196
Ago	11.222	28.426	25.402	65.050	2.864	89.806	157.720
Set	7.338	25.344	37.759	70.441	1.572	68.257	140.270
Oct	13.354	32.084	33.772	79.211	14.980	47.137	141.327
Nov	11.342	33.612	17.810	62.764	11.172	54.468	128.404
Dic	9.192	26.950	34.701	70.843	2.232	48.255	121.330
2006*	168.498	327.983	420.243	916.723	19.622	970.022	1.906.367
Ene	9.586	24.210	20.051	53.847	1.563	55.462	110.872
Feb	8.261	19.933	57.776	85.970	1.498	64.385	151.853
Mar	13.656	19.031	54.360	87.047	1.215	100.068	188.330
Abr	10.291	15.606	34.411	60.308	1.586	84.080	145.974
May	11.181	20.731	37.080	68.992	1.942	101.952	172.886
Jun	10.530	19.627	37.359	67.516	2.904	86.178	156.598
Jul	17.325	33.744	38.343	89.412	2.065	104.802	196.279
Ago	15.709	39.879	33.220	88.808	1.575	93.525	183.908
Set	15.651	34.274	26.607	76.532	1.756	79.746	158.034
Oct	17.140	44.836	24.487	86.463	1.208	79.505	167.176
Nov	17.547	31.084	32.447	81.078	727	67.741	149.546
Dic	21.621	25.027	24.102	70.750	1.583	52.578	124.911
2007*	845.350	340.596	155.835	1.341.781	22.514	1.025.732	2.390.027
Ene	72.586	34.443	13.437	120.466	691	53.731	174.888
Feb	109.126	26.084	7.117	142.327	1.067	63.967	207.362
Mar	136.022	38.508	22.962	197.492	1.227	90.263	288.982
Abr	95.772	24.339	7.721	127.832	1.197	147.024	276.053
May	103.424	30.997	15.308	149.729	1.047	134.410	285.186
Jun	89.111	33.206	28.887	151.204	1.014	123.017	275.235
Jul	77.421	46.742	16.086	140.249	1.191	131.173	272.613
Ago	88.854	54.930	21.285	165.069	14.365	172.275	351.709
Set	73.034	51.347	23.033	147.414	714	109.872	258.000

Fuente: Gerencia de Estudios Económicos, Departamento de Economía Internacional.

*Cifras preliminares proveídas por el Sistema de Ordenamiento Fiscal Impositivo Aduanero (SOFIA) de la Dirección Nacional de Aduanas.

Cuadro N° 41

Precios internacionales de la soja, el algodón y el petróleo.

Año	Soja		Algodón		Petróleo Brent USD/barril
	Chicago ctvs.USD/bushel	USD/ton.	New York ctvs.USD/libra	USD/ton.	
2004	745,96	274,11	55,93	1.233,14	39,86
Ene	819,01	300,95	74,31	1.638,25	34,98
Feb	854,14	313,86	68,09	1.501,13	36,57
Mar	979,12	359,78	66,81	1.472,91	35,42
Abr	989,03	363,42	62,52	1.378,33	35,14
May	944,85	347,19	62,74	1.383,18	38,45
Jun	872,95	320,77	57,29	1.263,03	33,02
Jul	737,33	270,93	47,58	1.048,96	41,22
Ago	590,73	217,07	46,67	1.028,90	40,50
Sep	566,11	208,02	50,76	1.119,07	45,80
Oct	526,01	193,28	47,00	1.036,17	49,17
Nov	532,18	195,55	44,17	973,78	48,37
Dic	540,11	198,47	43,27	953,94	39,70
2005	608,39	223,56	50,30	1.108,98	56,23
Ene	527,28	193,75	45,33	999,36	43,26
Feb	538,01	197,69	45,62	1.005,75	45,36
Mar	637,51	234,26	50,83	1.120,61	52,39
Abr	623,15	228,98	53,88	1.187,85	54,05
May	638,17	234,50	52,58	1.159,19	50,72
Jun	695,70	255,64	48,25	1.063,73	56,91
Jul	690,36	253,68	51,02	1.124,80	60,14
Ago	627,64	230,63	48,49	1.069,02	65,25
Sep	577,54	212,22	49,69	1.095,48	66,08
Oct	574,65	211,16	54,52	1.201,96	61,26
Nov	574,36	211,05	50,36	1.110,25	58,65
Dic	596,35	219,13	53,06	1.169,77	60,66
2006	592,47	217,70	52,31	1.153,24	68,97
Ene	587,98	216,06	55,49	1.223,35	65,87
Feb	585,18	215,03	56,42	1.243,85	64,70
Mar	584,60	214,81	53,84	1.186,97	64,96
Abr	567,25	208,44	51,97	1.145,74	71,30
May	597,72	219,63	50,70	1.117,74	73,68
Jun	588,77	216,35	50,87	1.121,49	72,82
Jul	566,45	208,14	49,52	1.091,73	76,54
Ago	558,02	205,05	53,57	1.181,02	74,05
Sep	548,28	201,47	48,50	1.069,24	68,54
Oct	602,19	221,28	49,38	1.088,64	65,47
Nov	661,00	242,89	52,73	1.162,50	65,11
Dic	662,18	243,32	54,73	1.206,59	64,56
2007	794,82	292,06	54,39	1199,07	68,59
Ene	700,29	257,32	54,31	1.197,33	57,18
Feb	753,79	276,98	53,83	1.186,75	62,56
Mar	760,81	279,56	53,70	1.183,88	65,52
Abr	737,00	270,81	50,82	1.120,39	69,61
May	773,22	284,12	49,22	1.085,12	70,25
Jun	823,82	302,72	53,70	1.183,88	70,35
Jul	816,84	300,15	54,47	1.200,86	75,29
Ago	840,92	309,00	58,58	1.291,47	71,07
Sep	946,71	347,87	60,87	1.341,95	75,45

Fuente: Gerencia de Estudios Económicos, Departamento de Economía Internacional, en base a cifras de Reuters.

Nota: Para convertir la soja de ctvs. USD/bushel a USD/ton. se multiplica ctvs.USD/bushel por 0,367454.

Para convertir el algodón de ctvs. USD/libra a USD/ton. se multiplica ctvs.USD/libra por 22,04622476.

Cuadro N° 42

Importaciones registradas.
En miles de dólares FOB.

Año	Argentina	Brasil	Uruguay	Total Mercosur	China Continental	Resto del mundo	Total
2004	619.345	821.008	61.271	1.501.624	439.401	716.682	2.657.707
Ene	43.711	68.890	4.378	116.979	26.264	54.475	197.718
Feb	28.547	53.810	4.328	86.685	27.729	41.677	156.091
Mar	43.334	66.653	4.379	114.366	26.134	50.124	190.624
Abr	30.492	56.681	3.594	90.767	24.798	49.137	164.702
May	40.905	71.235	3.514	115.654	37.015	48.348	201.018
Jun	47.447	64.698	4.966	117.111	51.348	82.031	250.489
Jul	51.372	76.765	7.055	135.192	36.171	73.297	244.660
Ago	53.471	72.628	5.874	131.973	42.275	58.732	232.980
Set	73.645	79.099	4.468	157.212	47.543	61.875	266.630
Oct	68.890	77.980	7.591	154.461	43.227	63.453	261.141
Nov	58.178	62.119	6.019	126.315	36.676	59.842	222.833
Dic	79.354	70.450	5.105	154.909	40.219	73.690	268.818
2005*	639.188	883.944	52.987	1.576.119	667.440	1.007.869	3.251.429
Ene	46.585	81.719	2.695	130.999	41.140	48.243	220.382
Feb	38.331	58.631	3.510	100.472	33.808	55.696	189.976
Mar	44.621	64.087	3.588	112.296	37.881	51.022	201.199
Abr	59.958	59.186	2.059	121.203	27.925	59.168	208.296
May	60.962	61.808	4.193	126.963	42.201	77.172	246.336
Jun	43.595	69.206	4.994	117.795	46.269	69.377	233.441
Jul	46.317	82.080	4.670	133.067	52.458	66.376	251.901
Ago	66.436	88.792	5.744	160.972	62.829	98.088	321.889
Set	56.120	81.120	5.647	142.887	56.067	82.742	281.696
Oct	68.678	84.977	4.874	158.529	73.595	97.937	330.061
Nov	53.632	71.955	4.128	129.715	91.047	144.136	364.899
Dic	53.953	80.383	6.885	141.221	102.220	157.911	401.352
2006*	715.757	1.052.629	59.095	1.827.481	1.416.642	2.010.148	5.254.271
Ene	54.507	67.774	4.848	127.129	102.644	146.741	376.514
Feb	45.379	65.258	4.121	114.758	81.654	145.251	341.663
Mar	66.255	78.916	3.872	149.043	87.121	171.928	408.092
Abr	68.546	97.408	5.051	171.005	102.081	127.979	401.065
May	65.289	75.277	4.761	145.327	135.484	137.334	418.145
Jun	59.284	57.260	5.356	121.900	113.421	189.077	424.398
Jul	63.859	108.059	5.771	177.689	118.713	136.438	432.840
Ago	54.567	105.732	4.698	164.997	145.389	128.800	439.186
Set	47.549	97.786	4.744	150.079	124.774	209.550	484.403
Oct	65.879	105.781	5.753	177.413	159.817	237.007	574.237
Nov	64.595	97.908	5.466	167.969	125.147	240.560	533.675
Dic	60.048	95.470	4.656	160.174	120.397	139.481	420.052
2007*	565.402	1.188.186	51.838	1.805.425	1.202.130	1.628.954	4.636.510
Ene	56.264	108.149	3.978	168.391	126.240	268.676	563.307
Feb	56.850	90.804	4.343	151.997	105.947	245.700	503.644
Mar	64.997	114.114	5.406	184.518	147.935	167.054	499.507
Abr	56.550	111.421	5.387	173.358	130.638	133.445	437.441
May	62.678	124.469	4.993	192.140	117.710	212.439	522.289
Jun	59.635	136.986	4.869	201.490	135.839	156.437	493.766
Jul	70.110	173.247	5.328	248.685	143.148	182.916	574.749
Ago	66.927	188.699	8.533	264.159	155.145	147.258	566.562
Set	71.390	140.297	9.000	220.687	139.529	115.028	475.244

Fuente: Gerencia de Estudios Económicos, Departamento de Economía Internacional.

*Cifras preliminares proveídas por el Sistema de Ordenamiento Fiscal Impositivo Aduanero (SOFIA) de la Dirección Nacional de Aduanas.

Cuadro N° 43

Importaciones por tipo de bienes.
En miles de dólares FOB.

	2003	2004	2005	2006*	Ene-Set 2006*	Ene-Set 2007*
Bienes de consumo	625.683	937.748	1.009.156	1.489.059	1.020.250	1.103.458
No duraderos	557.636	802.887	808.568	1.060.807	761.737	779.992
Alimentos	94.899	133.315	173.610	192.747	143.947	161.436
Bebidas y tabacos	102.606	119.343	108.189	129.928	89.118	104.761
Otros (a)	360.131	550.229	526.769	738.132	528.672	513.795
Duraderos	68.048	134.861	200.588	428.252	258.513	323.466
Automóviles (b)	41.329	80.553	97.474	240.304	125.850	254.273
Artefactos eléctricos	26.719	54.308	103.113	187.948	132.663	69.193
Bienes intermedios	726.203	986.674	1.088.051	1.429.183	1.005.204	1.110.238
Combustibles y lubricantes	326.950	434.841	501.451	691.142	475.352	519.693
Substancias químicas	219.335	290.294	286.789	328.729	232.439	266.998
Otros (c)	179.919	261.539	299.812	409.312	297.413	323.547
Bienes de capital	513.430	733.285	1.154.222	2.336.029	1.700.852	2.422.814
Maquinarias, aparatos y motores	327.299	471.714	865.206	1.888.267	1.379.594	1.841.224
Elementos de transporte y accesorios (d)	97.774	168.682	212.695	365.066	263.457	445.136
Otros (e)	88.357	92.889	76.321	82.696	57.801	136.455
Total	1.865.316	2.657.707	3.251.429	5.254.271	3.726.306	4.636.510

Fuente: Gerencia de Estudios Económicos, Departamento de Economía Internacional.

*Cifras preliminares proveídas por el Sistema de Ordenamiento Fiscal Impositivo Aduanero (SOFIA) de la Dirección Nacional de Aduanas

Nota: (a) Incluye papel, cartón y sus manufacturas, productos farmacéuticos, textiles y sus manufacturas, piedras y metales preciosos, otros bienes de consumo y artículos para construcciones.

(b) Incluye jeep y camionetas rurales.

(c) Incluye hierro y sus manufacturas (excepto artículos de ferretería), metales ordinarios y sus manufacturas (excepto artículos de ferretería), piedras, tierras y sus manufacturas, cemento y asfalto, otros bienes intermedios, vidrios y sus manufacturas.

(d) Excluye automóviles, jeeps y camionetas rurales.

(e) Incluye implementos agrícolas y accesorios, artículos de ferretería de hierro y de metales ordinarios, manufacturas de maderas y animales.

Cuadro N° 44

Ingreso de divisas - entidades binacionales.
En miles de dólares.

Año	Itaipú			Yacyretá			Total Itaipú + Yacyretá
	Royalties y compensaciones	Gastos administrativos	Total	Gastos administrativos	Otros 1/	Total	
2004	226.794,9	32.200,0	258.994,9	26.978,5	39.397,4	66.376,0	325.370,8
Ene	5.685,8	3.500,0	9.185,8	2.050,0	0,0	2.050,0	11.235,8
Feb	25.308,5	3.000,0	28.308,5	2.200,0	0,0	2.200,0	30.508,5
Mar	20.686,5	1.200,0	21.886,5	2.100,0	0,0	2.100,0	23.986,5
Abr	19.584,3	0,0	19.584,3	3.729,5	5.000,0	8.729,5	28.313,8
May	20.690,8	2.500,0	23.190,8	1.907,0	4.901,9	6.809,0	29.999,8
Jun	19.977,7	2.000,0	21.977,7	2.100,0	0,0	2.100,0	24.077,7
Jul	21.174,5	3.500,0	24.674,5	1.980,0	9.849,0	11.829,0	36.503,5
Ago	17.766,2	2.000,0	19.766,2	1.975,0	5.076,1	7.051,1	26.817,3
Set	17.743,2	2.000,0	19.743,2	2.100,0	5.153,9	7.253,9	26.997,1
Oct	17.329,4	3.500,0	20.829,4	2.237,0	4.961,2	7.198,2	28.027,6
Nov	20.067,0	2.000,0	22.067,0	2.100,0	0,0	2.100,0	24.167,0
Dic	20.780,9	7.000,0	27.780,9	2.500,0	4.455,2	6.955,2	34.736,2
2005	255.421,1	38.200,0	293.621,1	55.826,7	16.361,1	72.187,9	365.809,0
Ene	20.907,6	7.000,0	27.907,6	5.062,9	1.518,2	6.581,1	34.488,8
Feb	21.975,5	1.500,0	23.475,5	2.915,8	1.679,1	4.594,9	28.070,4
Mar	35.245,9	1.500,0	36.745,9	4.466,9	1.679,2	6.146,0	42.891,9
Abr	18.164,6	0,0	18.164,6	2.037,4	569,9	2.607,3	20.771,9
May	11.950,9	5.900,0	17.850,9	2.406,2	511,7	2.917,8	20.768,7
Jun	22.360,5	3.000,0	25.360,5	4.078,8	2.868,7	6.947,5	32.308,0
Jul	21.538,2	2.500,0	24.038,2	4.150,4		4.150,4	28.188,5
Agos	20.387,1	4.300,0	24.687,1	4.511,9	3.054,5	7.566,3	32.253,5
Set	20.894,0	2.000,0	22.894,0	5.331,5		5.331,5	28.225,5
Oct	20.963,0	2.000,0	22.963,0	8.481,9	1.454,1	9.936,0	32.899,0
Nov	20.043,1	2.500,0	22.543,1	3.628,5	3.025,9	6.654,4	29.197,5
Dic	20.990,7	6.000,0	26.990,7	8.754,7		8.754,7	35.745,4
2006	285.749,6	79.550,0	365.299,6	132.070,3	55.160,7	187.231,0	552.530,6
Ene	20.640,8	9.500,0	30.140,8	11.996,7	22.221,0	34.217,7	64.358,5
Feb	22.388,8	10.500,0	32.888,8	6.863,7		6.863,7	39.752,5
Mar	25.161,7		25.161,7	12.469,4	1.727,2	14.196,7	39.358,3
Abr	25.104,9		25.104,9	13.727,0		13.727,0	38.831,9
May	24.425,1	17.000,0	41.425,1	7.859,5		7.859,5	49.284,6
Jun	23.840,2	5.000,0	28.840,2	14.661,4	1.212,4	15.873,9	44.714,0
Jul	24.255,9	4.400,0	28.655,9	11.131,6		11.131,6	39.787,5
Agos	23.859,3	4.500,0	28.359,3	9.736,2		9.736,2	38.095,5
Set	17.940,0	6.650,0	24.590,0	10.250,0	30.000,0	40.250,0	64.840,0
Oct	30.900,1	4.700,0	35.600,1	10.966,2		10.966,2	46.566,3
Nov	23.511,9	5.300,0	28.811,9	12.943,5		12.943,5	41.755,4
Dic	23.721,0	12.000,0	35.721,0	9.465,0		9.465,0	45.186,0
2007	229.835,5	73.820,0	303.655,5	69.734,6	65.440,6	135.175,2	438.830,7
Ene	23.880,8	5.500,0	29.380,8	8.680,0	2.991,1	11.671,1	41.051,8
Feb	24.255,0	7.000,0	31.255,0	8.233,3	0,0	8.233,3	39.488,2
Mar	27.262,3	4.300,0	31.562,3	7.881,8	20.000,0	27.881,8	59.444,0
Abr	24.710,0	8.560,0	33.270,0	12.233,0		12.233,0	45.503,0
May	27.389,7	19.500,0	46.889,7	7.665,7	28.449,5	36.115,2	83.004,9
Jun	26.657,5	12.100,0	38.757,5	3.000,0		3.000,0	41.757,5
Jul	24.840,0	3.000,0	27.840,0	8.318,3		8.318,3	36.158,3
Agos	24.850,0	7.860,0	32.710,0	7.576,6	10.000,0	17.576,6	50.286,6
Set	25.990,3	6.000,0	31.990,3	6.146,0	4.000,0	10.146,0	42.136,2

Fuente: Gerencia de Estudios Económicos, Departamento de Economía Internacional.

*Cifras preliminares.

Nota: 1/ Corresponde a compensación por terreno inundado, cesión de energía, utilidades de capital y resarcimiento

Cuadro N° 45

Activos de reservas internacionales.1/
En millones de dólares.

Año	Oro	Dólares	Divisas				Otros activos de reserva		
			Corresponsales en el exterior				Aladi neto	Otros	Saldo
			Vista		Plazo				
			Dólares	Otras monedas	Dólares	Otras monedas			
2004									
Ene	14,0	646,3	196,3	1,9	450,0	121,8	0,0	164,1	948,0
Feb	13,8	639,2	189,2	21,7	450,0	109,5	-1,0	164,5	947,6
Mar	14,8	712,4	262,4	17,4	450,0	107,9	-1,1	164,7	1.016,0
Abr	13,6	759,4	249,4	5,2	510,0	105,4	5,8	161,6	1.051,1
May	13,8	803,9	173,9	6,3	630,0	107,2	-1,4	163,9	1.093,7
Jun	13,8	798,7	128,7	2,5	670,0	107,1	-0,6	163,7	1.085,1
Jul	13,7	824,1	94,1	3,8	730,0	106,1	0,1	162,8	1.110,5
Ago	14,3	837,7	177,7	6,5	660,0	119,2	-0,9	163,7	1.140,7
Set	0,0	888,1	78,1	6,0	810,1	121,7	-0,4	164,6	1.180,1
Oct	0,0	905,9	95,6	3,8	810,4	111,9	1,6	167,9	1.191,1
Nov	0,0	860,8	50,6	7,7	810,2	117,2	6,5	172,6	1.164,6
Dic	0,0	872,6	62,4	1,8	810,1	119,7	-0,2	174,3	1.168,0
2005									
Ene	0,0	850,7	80,3	2,6	770,4	114,6	-0,1	171,3	1.139,2
Feb	0,0	869,5	94,2	2,0	775,3	116,6	1,7	172,7	1.162,6
Mar	0,0	900,7	95,3	3,3	805,4	114,1	-0,2	170,6	1.188,5
Abr	0,0	949,7	123,9	5,6	825,8	113,8	4,8	171,3	1.245,1
May	0,0	978,0	62,2	3,3	915,7	108,6	0,1	167,6	1.257,5
Jun	0,0	994,7	108,9	6,6	885,8	106,4	-0,1	165,6	1.273,2
Jul	0,0	989,0	67,7	18,6	921,3	94,5	-0,3	165,1	1.266,9
Agos	0,0	1.023,7	142,7	15,9	881,0	80,1	-0,3	167,0	1.286,4
Set	0,0	1.021,2	40,0	10,1	981,2	78,3	0,0	165,8	1.275,4
Oct	0,0	1.048,3	57,9	8,5	990,4	78,1	-0,5	157,7	1.292,2
Nov	0,0	1.042,0	71,1	6,0	970,9	76,5	0,1	156,4	1.280,9
Dic*	0,0	1.057,6	86,6	6,7	971,0	76,9	-0,9	156,9	1.297,3
2006									
Ene	0,0	1.018,0	66,5	7,2	951,5	78,8	2,4	158,7	1.265,0
Feb	0,0	1.054,3	102,5	8,6	951,8	77,2	0,0	158,4	1.298,5
Mar	0,0	1.103,4	101,8	7,1	1.001,6	84,7	0,0	159,0	1.354,3
Abr	0,0	1.081,9	81,1	8,5	1.000,8	88,3	0,1	162,4	1.341,1
May	0,0	1.142,2	80,8	9,5	1.061,4	89,8	4,7	166,1	1.412,2
Jun	0,0	1.197,4	86,3	4,6	1.111,1	95,7	-0,1	164,4	1.462,0
Jul	0,0	1.222,3	100,6	19,5	1.121,7	83,0	-0,5	164,9	1.489,2
Agos	0,0	1.220,5	98,6	24,8	1.121,9	76,8	13,4	166,5	1.502,1
Set	0,0	1.277,6	95,9	8,2	1.181,7	95,4	0,1	165,2	1.546,3
Oct	0,0	1.327,9	106,9	9,5	1.221,0	95,2	-4,7	170,0	1.598,0
Nov	0,0	1.355,1	118,1	10,8	1.237,0	98,9	-0,9	170,0	1.633,9
Dic	0,0	1.421,0	82,3	11,5	1.338,6	98,6	0,4	171,3	1.702,8
2007									
Ene*	0,0	1378,9	91,4	12,1	1287,5	97,2	0,0	169,7	1.657,9
Feb*	0,0	1.438,7	121,1	11,1	1.317,6	99,1	-0,6	173,3	1.721,6
Mar*	0,0	1.614,7	143,0	14,9	1.471,7	99,9	-0,2	173,9	1.903,2
Abr.*	0,0	1.748,5	177,4	14,8	1.571,1	102,4	-0,1	175,5	2.041,1
May.*	0,0	1.807,8	115,9	18,0	1.691,9	100,9	1,7	175,7	2.104,1
Jun.*	0,0	1.859,6	168,5	17,3	1.691,2	101,3	-1,0	175,8	2.153,1
Jul.*	0,0	1.850,9	118,8	15,4	1.732,1	109,6	-0,4	177,7	2.153,1
Agos.*	0,0	1.869,5	126,5	22,6	1.743,0	207,1	0,6	76,0	2.175,8
Set.*	0,0	1.866,0	134,5	24,6	1.731,5	214,6	-0,7	77,2	2.181,5

Fuente: Gerencia de Estudios Económicos, Departamento de Economía Internacional.

*Cifras Preliminares.

Nota: 1/ A partir de diciembre del año 1990 se efectuó un cambio en la metodología de registro de las RMI.

Cuadro N° 46

Intereses cobrados por colocaciones de las reservas internacionales netas.
En miles de dólares.

Mes	2001	2002	2003	2004	2005	2006	2007
Enero	4.780,7	498,7	592,5	261,9	1.739,3	3.458,1	5.958,2
Febrero	3.436,9	1.430,9	1.504,8	1.217,7	1.639,9	2.916,1	5.217,5
Marzo	715,7	1.153,4	1.556,9	611,6	1.953,6	3.959,2	6.207,5
Abril	1.915,8	1.528,8	884,3	176,4	1.977,4	3.564,1	6.608,6
Mayo	2.166,0	1.224,6	526,8	936,5	2.404,9	4.099,9	7.315,0
Junio	615,1	3.570,0	570,0	572,2	2.417,2	4.581,9	7.317,7
Julio	5.448,0	766,3	549,9	1.856,4	2.440,2	4.844,2	7.728,3
Agosto	2.741,1	1.334,6	1.694,8	2.887,8	2.820,5	4.878,5	8.053,7
Septiembre	1.127,8	553,3	634,9	1.093,5	2.488,2	4.822,7	7.911,0
Octubre	2.833,1	396,9	711,2	1.218,5	3.095,5	5.461,0	
Noviembre	2.285,1	529,8	1.003,2	1.749,6	3.205,1	5.326,6	
Diciembre	678,9	612,4	387,8	1.512,7	3.360,0	6.045,1	
Totales	28.744,2	13.599,7	10.617,0	14.094,9	29.541,8	53.957,4	62.317,4

Fuente: Gerencia de Operaciones Internacionales, Departamento de Administración de Reservas.

Cuadro N° 47

Remesas Familiares.
Ingreso de divisas.
En miles de dólares.

Año	América Latina				América del Norte		Europa					Asia		Resto	
	Argentina	Brasil	Chile	Otros	EE.UU.	Otros	España	Alemania	Italia	Francia	Otros	Japón	Otros	del mundo	Total
2004	1.987,8	372,8	1.903,4	1.355,9	34.602,9	115,6	19.844,3	1.138,3	1.278,1	320,1	1.424,1	2.236,7	81,1	1.079,2	67.740,5
Ene	133,1	12,7	220,0	139,5	4.434,4	7,2	831,6	101,2	83,8	9,5	71,1	143,4	4,6	57,4	6.249,5
Feb	95,7	143,4	156,4	103,7	2.600,6	7,7	883,5	38,8	86,8	6,4	39,4	167,7	3,5	55,9	4.389,4
Mar	124,3	74,9	258,4	120,2	3.608,4	4,6	1.309,4	79,4	99,5	78,1	54,2	231,5	5,2	414,5	6.462,6
Abr	98,1	0,0	147,3	62,7	2.307,0	4,5	973,4	91,3	78,6	8,4	87,8	396,0	1,5	58,7	4.315,2
May	157,3	57,2	168,8	84,4	3.456,4	5,6	1.282,8	69,9	161,6	20,6	134,8	84,4	35,5	75,5	5.794,7
Jun	129,6	1,7	197,8	46,9	4.748,8	2,7	1.377,2	86,1	64,5	38,2	60,3	285,4	0,7	66,9	7.106,9
Jul	175,7	0,8	204,9	302,1	2.946,1	10,0	1.992,2	144,5	130,6	26,3	450,5	199,4	7,2	56,8	6.647,3
Ago	215,3	0,4	191,8	91,1	2.598,7	8,9	2.245,4	157,7	113,6	24,3	128,0	269,2	6,3	63,5	6.114,3
Sep	199,7	4,4	87,7	100,0	1.812,3	24,2	2.348,6	98,7	141,4	31,4	88,4	177,0	4,4	46,5	5.164,6
Oct	209,3	7,1	67,5	87,0	2.045,8	12,0	2.379,9	91,5	90,1	34,7	92,4	133,9	3,0	60,3	5.314,4
Nov	268,0	9,3	107,4	147,5	2.699,4	12,1	2.616,1	103,8	131,7	26,6	138,0	107,6	4,1	90,4	6.461,9
Dic	181,9	60,9	95,6	70,6	1.344,9	16,0	1.604,2	75,4	95,9	15,6	79,4	41,3	5,1	32,9	3.719,7
2005 1/	17.834,7	174,0	979,3	2.382,2	20.950,6	1.242,1	25.507,8	1.544,2	3.083,0	1.323,4	2.739,2	1.886,4	124,9	1.181,8	80.953,5
Ene	231,8	3,0	72,9	105,2	1.502,4	23,7	1.760,2	55,8	87,0	20,3	89,5	182,8	3,8	50,9	4.189,3
Feb	226,7	10,9	100,4	84,0	1.501,7	9,7	1.859,6	69,2	140,3	22,3	79,5	65,0	13,8	47,9	4.231,0
Mar	955,8	26,8	99,5	133,1	2.275,5	20,1	1.998,7	101,3	390,4	232,2	271,0	127,3	7,7	209,5	6.849,0
Abr	258,3	3,3	82,7	582,9	2.526,9	17,7	1.903,2	113,2	123,0	110,3	80,1	158,4	4,7	77,5	6.042,1
May	253,8	11,1	72,5	173,3	1.813,9	36,0	1.817,2	147,0	135,9	16,9	107,3	292,3	8,5	101,6	4.987,4
Jun	273,0	15,2	53,9	245,1	1.993,3	24,1	1.992,6	88,0	143,6	20,3	117,0	181,1	10,7	114,8	5.272,7
Jul	296,8	16,3	135,9	322,1	1.884,4	235,5	2.451,7	124,2	759,0	413,0	993,0	118,1	16,8	68,9	7.835,6
Ago	322,4	23,5	96,0	181,3	1.807,3	38,1	2.441,0	147,4	161,1	29,9	447,5	291,9	17,8	103,7	6.109,1
Sep	7.750,4	2,9	56,5	155,5	1.331,5	491,5	2.093,7	265,2	124,6	115,1	180,6	129,9	20,7	150,4	12.868,6
Oct	3.217,7	21,5	83,7	174,4	1.181,4	288,4	2.803,1	132,0	161,9	26,3	112,7	153,7	9,8	116,0	8.482,5
Nov	2.506,3	35,1	60,2	97,0	1.385,6	23,1	1.875,3	84,9	412,5	193,3	59,4	109,2	3,3	51,6	6.896,7
Dic	1.541,6	4,4	65,0	128,2	1.746,7	34,1	2.511,4	216,2	443,7	123,6	201,6	76,6	7,3	88,9	7.189,4
2006 2/	4.695,4	144,7	1.170,7	3.006,0	38.860,4	394,9	43.041,8	870,5	1.508,8	362,2	1.972,2	2.466,8	248,0	1.832,9	100.575,3
Ene	261,3	2,2	75,1	157,2	1.822,3	20,8	2.213,7	44,2	146,6	41,5	126,4	40,4	7,6	95,3	5.054,6
Feb	210,6	1,8	55,0	129,1	1.281,7	15,3	1.812,4	55,2	120,7	20,2	214,9	35,1	3,7	64,2	4.020,1
Mar	508,7	4,7	80,0	161,1	1.747,9	35,3	2.671,9	75,5	177,9	57,4	161,9	74,4	21,7	246,1	6.024,5
Abr	244,7	12,5	55,6	113,9	1.558,7	16,0	1.531,9	52,4	81,8	12,4	342,1	44,5	0,6	73,4	4.140,4
May	317,6	1,8	76,5	201,5	1.497,0	45,4	3.193,1	72,5	119,9	37,9	83,7	52,2	5,1	96,6	5.800,7
Jun	298,6	8,4	47,4	98,5	1.109,4	38,0	2.828,8	53,0	93,9	23,4	76,1	76,1	6,3	58,0	4.815,8
Jul	168,4	57,7	350,3	379,1	2.220,5	42,8	3.932,2	87,0	169,7	45,8	94,9	1.322,0	71,0	167,1	9.108,4
Ago	255,9	27,0	177,1	581,0	4.461,7	37,4	6.771,4	21,0	153,2	27,7	102,0	46,1	7,9	265,9	12.935,3
Sep	1.101,7	11,7	87,4	119,3	4.420,4	45,9	4.639,4	130,9	151,1	27,4	107,4	169,6	19,3	278,6	11.310,2
Oct	460,9	10,6	45,2	356,0	5.737,4	29,2	3.029,2	97,4	50,0	14,1	101,4	135,8	75,6	212,1	10.354,8
Nov	388,7	4,3	45,6	263,2	5.781,2	17,1	4.138,9	66,5	140,7	23,3	221,2	175,8	7,6	62,9	11.336,9
Dic	478,3	1,9	75,6	446,1	7.222,1	51,8	6.279,1	115,0	103,4	31,1	340,2	294,8	21,7	212,6	15.673,5
2007 2/	7.822,9	559,2	1.379,5	2.784,2	25.175,7	962,7	40.725,5	1.481,3	2.916,6	623,5	1.298,3	966,1	138,6	998,7	87.832,8
Ene	1.239,6	93,4	323,2	678,6	3.689,0	31,5	8.047,0	190,1	165,4	51,0	361,5	210,3	18,0	129,9	15.223,4
Feb	1.254,2	54,7	320,2	598,3	2.746,6	21,0	8.166,3	97,4	169,9	56,7	155,0	150,2	15,2	128,3	13.934,0
Mar	1.613,9	240,3	364,4	431,5	3.597,5	795,7	5.997,0	183,2	228,4	37,6	232,6	222,5	28,6	277,4	14.250,4
Abr	936,6	87,9	102,6	381,2	4.895,5	45,1	5.802,4	149,9	331,1	38,2	214,6	91,6	7,2	216,2	13.300,1
May	1.540,9	44,1	163,5	285,6	4.906,8	34,9	7.215,4	593,5	1.049,5	410,4	145,8	171,8	51,1	141,6	16.754,8
Jun	1.237,7	38,8	105,6	409,0	5.340,3	34,6	5.497,5	267,2	972,3	29,6	188,8	119,9	18,5	110,3	14.370,0

Fuente: Gerencia de Estudios Económicos, Departamento de Economía Internacional. En base a la declaración jurada de bancos, financieras y casas de cambio Circular N° 207/03 de la Superintendencia de Bancos.

Nota: 1/ Cifras revisadas.

2/ Cifras preliminares.

Cuadro N°48

Deuda pública externa.
En miles de dólares.

	Saldos	Desembolsos (a)	Pagos Cap.e Int. (b)	Transf. Neta (a-b)
2004	2.390.687	138.548	323.157	-184.609
Ene	2.446.335	5.082	49.047	-43.965
Feb	2.404.903	6.535	39.543	-33.008
Mar	2.407.705	5.736	24.558	-18.822
Abril	2.367.362	8.106	30.512	-22.406
May	2.373.863	12.325	13.879	-1.554
Jun	2.354.493	16.218	44.209	-27.991
Jul	2.340.047	5.051	23.297	-18.246
Ago	2.342.189	12.136	16.822	-4.686
Set	2.353.878	20.305	13.382	6.923
Oct	2.351.633	10.188	16.665	-6.477
Nov	2.394.712	15.286	19.333	-4.047
Dic	2.390.687	21.580	31.910	-10.330
2005	2.271.139	126.222	291.360	-165.138
Ene	2.379.118	11.540	21.010	-9.470
Feb	2.378.956	1.336	22.795	-21.459
Mar	2.384.763	9.003	12.880	-3.877
Abril	2.395.929	5.051	18.181	-13.130
May	2.368.183	7.219	22.164	-14.945
Jun	2.344.388	14.643	31.669	-17.026
Jul	2.315.104	11.082	43.197	-32.115
Ago	2.307.416	6.464	23.259	-16.795
Set	2.296.950	8.097	12.855	-4.758
Oct	2.283.614	11.001	26.837	-15.836
Nov	2.265.235	15.359	23.660	-8.301
Dic	2.271.139	25.427	32.853	-7.426
2006		154.173	304.545	-150.372
Ene	2.260.461	6.744	42.333	-35.589
Feb	2.242.904	5.178	25.089	-19.911
Mar	2.243.515	11.819	14.459	-2.640
Abr	2.250.125	5.264	27.182	-21.918
May	2.268.382	7.643	13.688	-6.045
Jun	2.249.478	14.466	24.722	-10.256
Jul	2.232.364	12.247	47.745	-35.498
Ago	2.220.907	14.639	27.371	-12.732
Set	2.216.638	9.025	12.135	-3.110
Oct	2.210.186	13.046	26.152	-13.106
Nov	2.236.356	29.571	14.863	14.708
Dic	2.230.057	24.531	28.806	-4.275
2007		77.419	246.158	-168.739
Ene	2.201.482	4.058	47.754	-43.696
Feb	2.195.762	4.045	28.166	-24.121
Mar	2.186.791	8.587	20.568	-11.981
Abr	2.181.749	9.254	20.136	-10.882
May	2.169.773	6.844	13.528	-6.684
Jun	2.153.757	8.912	28.824	-19.912
Jul**	2.156.569	15.125	41.410	-26.285
Ago**	2.151.725	8.368	31.068	-22.700
Set**	2.148.398	12.226	14.704	-2.478

Fuente: Gerencia de Estudios Económicos, Departamento de Economía Internacional.

(*) Desde 1995 en adelante, los datos fueron ajustados conforme con los registros del SIGADE (Sistema de Gestión y Análisis de Deuda).

(**) Cifras Preliminares.

Cuadro N° 49

Tipo de cambio nominal y real.

Año	Tipo de cambio nominal del guaraní					Inflación %						Índices de tipo de cambio real					
	Peso	Real	USD	Euro	Yen	IPC-Py	IPP-Ar	IPM-Br	IPP-USA	IPP-Z.EU	IPP-Jap	ITCER	Ar	Br	USA	UE	Jap
2005																	
Ene	2.136	2.339	6.294	8.276	61	0,70	-1,10	0,39	0,30	-0,30	-0,30	145,19	112,01	158,62	158,98	165,46	124,16
Feb	2.181	2.419	6.322	8.217	60	0,60	1,00	0,30	0,40	0,60	0,10	147,98	114,82	163,56	159,38	164,29	122,08
Mar	2.148	2.325	6.282	8.300	60	1,20	2,10	0,85	0,70	0,40	0,30	144,49	114,10	156,67	157,59	164,65	120,08
Abr	2.167	2.433	6.282	8.132	59	1,30	1,50	0,86	0,60	0,70	0,70	146,96	115,34	163,24	156,50	160,34	116,91
May	2.198	2.546	6.255	7.952	59	1,50	0,00	-0,22	-0,60	0,50	-0,10	147,93	115,23	167,93	152,62	155,26	115,38
Jun	2.211	2.541	6.138	7.466	57	-0,10	0,10	-0,44	0,00	-0,20	-0,10	145,98	116,14	167,02	149,90	145,62	111,04
Jul	2.104	2.547	6.035	7.264	54	0,50	1,30	-0,34	1,00	0,50	0,60	143,29	111,40	166,03	148,13	141,68	106,10
Ago	2.087	2.548	6.019	7.393	54	-0,10	1,30	-0,65	0,60	0,50	0,20	143,67	112,05	165,17	148,76	145,06	107,25
Set	2.104	2.655	6.122	7.517	55	1,40	1,70	-0,53	1,90	0,40	0,20	146,11	113,31	168,84	152,06	146,04	107,60
Oct	2.071	2.726	6.130	7.370	53	1,60	1,10	0,60	0,70	0,50	0,30	145,81	111,01	171,68	150,90	141,63	102,82
Nov	2.069	2.772	6.136	7.240	52	1,70	0,10	0,40	-0,70	0,60	0,00	144,53	109,14	172,32	147,49	137,63	98,18
Dic	2.059	2.644	6.121	7.260	52	-0,60	1,00	-0,01	0,90	-0,20	0,20	142,02	110,34	165,35	149,36	138,56	98,62
2006																	
Ene	2.017	2.691	6.137	7.421	53	1,40	1,30	0,92	0,30	1,20	0,10	138,57	108,01	167,48	148,12	141,36	99,79
Feb	1.977	2.807	6.064	7.247	51	1,10	1,40	0,01	-1,40	0,50	0,40	138,53	106,18	172,82	142,73	137,23	95,36
Mar	1.918	2.745	5.898	7.086	50	1,50	-0,60	-0,23	0,50	0,40	0,00	133,11	100,88	166,12	137,45	132,72	92,65
Abr	1.894	2.728	5.814	7.129	50	0,40	1,50	-0,42	0,90	0,80	0,60	132,03	100,69	163,77	136,17	134,06	91,64
May	1.843	2.593	5.622	7.174	50	-0,30	0,30	0,38	0,20	0,30	0,60	128,78	98,61	156,69	132,35	135,72	93,66
Jun	1.829	2.499	5.633	7.131	49	-0,40	0,80	0,75	0,50	0,30	0,00	127,30	99,02	152,74	133,80	135,86	91,98
Jul	1.788	2.519	5.509	6.989	48	-0,20	0,70	0,18	0,10	0,70	0,80	126,95	97,66	154,56	131,25	134,34	89,97
Ago	1.769	2.524	5.443	6.967	47	0,10	0,60	0,37	0,10	0,10	0,30	126,74	97,11	155,28	129,67	133,92	88,96
Set	1.828	2.302	5.413	6.747	48	1,60	-0,10	0,29	-1,30	-0,50	0,20	119,97	98,70	139,82	125,27	127,02	90,36
Oct	1.730	2.493	5.359	6.757	45	2,00	0,20	0,47	-1,60	0,00	-0,50	119,92	91,74	149,15	119,65	124,71	82,23
Nov	1.759	2.513	5.411	6.955	46	1,90	0,00	0,75	2,00	0,00	-0,10	119,97	91,55	148,63	120,94	125,97	82,27
Dic	1.741	2.474	5.323	7.033	45	2,70	0,30	0,32	0,90	0,00	0,10	115,89	88,48	142,96	116,87	124,03	79,12
2007																	
Ene	1.695	2.442	5.222	6.792	43	1,01	0,30	0,50	-0,60	0,20	-0,30	114,77	87,26	143,24	115,12	121,24	76,06
Feb	1.680	2.488	5.212	6.809	43	-0,30	0,70	0,27	1,30	0,30	0,00	116,46	87,39	146,76	116,74	122,26	75,91
Mar	1.645	2.439	5.099	6.748	43	-1,00	0,50	0,34	1,00	0,40	0,30	116,22	86,85	145,85	116,52	122,90	77,41
Abr	1.631	2.481	5.040	6.806	42	0,90	1,70	0,04	0,70	0,50	0,90	116,34	86,81	147,09	114,95	123,46	75,50
May	1.642	2.549	5.057	6.836	42	0,50	1,40	0,04	0,90	0,30	0,50	117,97	88,16	150,38	115,80	123,75	74,56
Jun	1.655	2.635	5.093	6.832	42	-0,70	1,90	0,26	-0,20	0,10	0,10	121,57	91,18	157,01	117,21	124,67	74,53
Jul	1.648	2.719	5.123	7.025	42	0,40	2,10	0,28	0,60	0,20	0,70	124,38	92,33	161,81	118,13	127,95	75,79
Ago	1.621	2.609	5.107	6.963	44	3,40	0,60	0,98	-1,40	0,20	0,00	118,22	88,38	151,63	112,30	122,88	76,16
Set*	1.597	2.634	5.023	6.961	44	0,90	0,90	1,29	0,40	0,20	0,00	118,20	87,04	153,65	109,91	122,01	75,32

Fuente: Tipo de cambio nominal: Reuters.

Inflación: Reuters.

A partir de marzo 2004 informe proveído por el Departamento de Operaciones de Mercado Abierto

*Cifras preliminares.

Abreviaturas:

ITCER: Tipo de cambio efectivo real que incluye Argentina, Brasil
USA, Zona Euro y Japón.

ITCRB-Ar: Tipo de cambio real bilateral respecto al peso argentino

ITCRB-Br: Tipo de cambio real bilateral respecto al real brasileño

ITCRB-US: Tipo de cambio real bilateral respecto al USD

ITCRB-EU: Tipo de cambio real bilateral respecto a la Zona Euro

ITCRB-Jap: Tipo de cambio real bilateral respecto al yen japonés

Cuadro N° 50

Compra / Venta de divisas en el mercado cambiario.
En miles de dólares.

Año	Compra			Venta		
	Bancos comerciales	Casas de cambios y financieras	Total	Bancos comerciales	Casas de cambios y financieras	Total
2005	4.050.669	3.959.229	8.009.898	4.178.755	4.084.228	8.262.983
1er. trim.	962.388	861.229	1.823.617	982.453	870.260	1.852.714
Ene	311.476	312.255	623.732	314.500	312.466	626.965
Feb	312.483	270.950	583.432	330.299	279.510	609.809
Mar	338.429	278.024	616.453	337.655	278.285	615.940
2do. trim.	961.300	939.957	1.901.257	992.107	1.100.931	2.093.038
Abr	321.208	307.170	628.378	330.648	306.924	637.572
May	329.590	323.669	653.259	334.982	483.846	818.828
Jun	310.503	309.118	619.621	326.477	310.161	636.638
3er. trim.	999.267	945.473	1.944.740	1.008.339	937.950	1.946.288
Jul	291.828	276.340	568.168	289.453	278.365	567.818
Ago	354.639	307.329	661.968	356.905	309.153	666.058
Sep	352.799	361.804	714.604	361.981	350.432	712.412
4to. trim.	1.127.715	1.212.569	2.340.284	1.195.856	1.175.088	2.370.944
Oct	364.484	398.949	763.433	379.626	386.081	765.707
Nov	342.226	403.879	746.106	366.880	390.901	757.781
Dic	421.004	409.741	830.745	449.350	398.105	847.456
2006						
1er. trim.	1.189.674	1.229.068	2.418.742	1.215.796	1.251.779	2.467.575
Ene	406.206	476.271	882.477	409.999	483.433	893.431
Feb	363.924	343.755	707.679	376.576	349.713	726.289
Mar	419.545	409.042	828.587	429.221	418.633	847.854
2do. trim.	1.164.664	1.062.243	2.226.907	1.168.602	1.092.253	2.260.855
Abr	388.854	348.248	737.102	377.045	358.841	735.887
May	400.689	401.613	802.302	405.552	411.879	817.431
Jun	375.122	312.381	687.503	386.004	321.533	707.537
3er. trim.	1.204.213	995.226	2.199.439	1.225.326	1.024.576	2.249.902
Jul	398.039	312.318	710.357	409.736	324.056	733.792
Ago	426.474	362.694	789.168	441.553	372.393	813.945
Sep	379.701	320.214	699.915	374.037	328.127	702.165
4er. trim.	1.306.663	1.191.951	2.498.614	1.329.105	1.223.831	2.552.936
Oct	439.813	371.392	811.205	446.665	380.448	827.114
Nov	444.502	411.764	856.267	447.345	419.739	867.084
Dic	422.348	408.795	831.143	435.094	423.643	858.738
2007						
1er. trim.	1.376.947	1.250.294	2.627.241	1.407.987	1.296.251	2.704.237
Ene	451.623	434.542	886.165	449.178	445.140	894.318
Feb	388.400	355.974	744.374	406.261	375.554	781.815
Mar	536.924	459.778	996.701	552.548	475.556	1.028.104
2do. trim.	1.343.329	1.311.491	2.654.820	1.312.837	1.348.679	2.661.516
Abr	456.819	385.504	842.323	428.035	399.370	827.405
May	435.306	461.472	896.778	450.720	478.713	929.434
Jun	451.203	464.515	915.719	434.082	470.596	904.678
3er. trim.	1.560.068	1.588.065	3.148.133	1.633.211	1.630.492	3.263.703
Jul	511.142	533.869	1.045.012	515.250	546.718	1.061.968
Ago	569.398	571.612	1.141.010	604.692	581.977	1.186.669
Sep	479.528	482.583	962.111	513.269	501.797	1.015.067

Fuente: Datos Técnicos Sistema Financiero (DATATEC).

Gerencia de Estudios Económicos, Departamento de Economía Internacional hasta el año 2002.

Datos Estadísticos presentados por Bancos, Casas de Cambios y Financieras bajo declaración jurada conforme a la Circular 284 de fecha 25 de agosto de 1998, de la Superintendencia de Bancos.

A partir del año 2003 Informe proveído por el Departamento de Operaciones de Mercado Abierto.

Datos Estadísticos presentados por Bancos, Casas de Cambios y Financieras bajo declaración jurada conforme a la Circular 269 de fecha 22 de agosto de 2005, de la Superintendencia de Bancos.