



Informe Económico



GERENCIA DE ESTUDIOS ECONÓMICOS

Federación Rusa y Sargento Marecos

www.bcp.gov.py

webmaster@bcp.gov.py

Asunción-Paraguay

ÍNDICE

| | Página |
|--|------------------|
| Resumen Ejecutivo – Informe Económico Noviembre 2004 | <i>i</i> |
| I. Nivel de Precios | 1 |
| II. Política Monetaria y Financiera | 8 |
| III. Sector Real | 35 |
| IV. Sector Externo | 38 |
| Anexo: Estimador Cifras de Negocios – Octubre 2004 | |
| Apéndice Estadístico | Cuadro N° |
| Nivel de Actividad | |
| Producto Interno Bruto | 1 |
| Evolución del Producto Interno Bruto | 2 |
| Producto Interno Bruto a precios de mercado y por habitante e Ingreso Nacional | 3 |
| Producción Agrícola | 4 |
| Indicadores de Actividad Económica | 5 |
| Precios y Salarios | |
| Evolución del Salario Mínimo | 6 |
| Índice Nominal y Real del Salario Obrero | 7 |
| Índice Nominal de Tarifas y Precios | 8 |
| Índice de Precios al Consumidor | 9 |
| IPC - Principales Grupos Dentro de Cada Agrupación | 10 |
| Índice de Precios del Productor | 11 |
| Indicadores Monetarios | |
| Balance Monetario del Banco Central del Paraguay | 12 |
| Instrumentos de Regulación Monetaria | 13 |
| Operaciones Cambiarias del BCP | 14 |
| Agregados Monetarios - En millones de Guaraníes | 15 |
| Agregados Monetarios - Variaciones Porcentuales | 16 |
| Depósitos del Sector Privado en el Sistema Bancario | 17 |

| Apéndice Estadístico | Cuadro N° |
|---|------------------|
| Depósitos Totales en el Sistema Bancario | 18 |
| Créditos del Sector Financiero al Sector Privado | 19 |
| Variación del Crédito y Depósitos del Sector Privado en el Sistema Bancario MN | 20 |
| | |
| Indicadores Financieros | |
| Variación del Crédito y Depósitos del Sector Privado en el Sistema Bancario ME | 21 |
| Tasas Efectivas de Interés | 22 |
| Operaciones en la Bolsa de Valores de Asunción | 23 |
| Principales Indicadores del Sistema Bancario Nacional | 24 |
| Principales Indicadores de la Empresas Financieras | 25 |
| Transacciones del Sistema Financiero con el Resto del Mundo | 26 |
| | |
| Sector Fiscal | |
| Deuda Interna del Sector Público y Privado con el BCP | 27 |
| Depósitos del Sector Público No Financiero en el Banco Central | 28 |
| Ejecución Presupuestaria del Gobierno Central | 29 |
| | |
| Sector Externo | |
| Balanza de Pagos – Presentación Normalizada | 30 |
| Balanza de Pagos – Resumen de la Cuenta Corriente por Componentes Normalizados | 31 |
| Balanza de Pagos – Resumen de la Cuenta Capital por Componentes Normalizados | 32 |
| Balanza de Pagos – Presentación Analítica | 33 |
| Posición de Inversión Internacional – Saldos a Fin de Período | 34 |
| Posición de Inversión Internacional – Saldos y Transacciones | 35 |
| Exportaciones Registradas por Principales Productos | 36 |
| Exportaciones Registradas por Países | 37 |
| Precios Internacionales de la Soja, Algodón y Petróleo | 38 |
| Importaciones Registradas por Países | 39 |
| Importaciones por Tipo de Bienes | 40 |
| Deuda Pública Externa | 41 |
| Entidades Binacionales, Ingresos de Divisas | 42 |
| Reservas Internacionales Netas | 43 |
| Intereses Cobrados por Colocaciones de las Reservas Internacionales Netas | 44 |
| Tipos de Cambio: Nominal, Real Bilateral, y Efectivo Real | 45 |

RESUMEN EJECUTIVO

INFORME ECONÓMICO NOVIEMBRE 2004

I. Nivel de Precios

- La inflación del mes de noviembre del año 2004, medida por la variación del Índice de Precios al Consumidor (IPC) fue del -0,1%, menor a la tasa del 1,3% observada en el mismo mes del año anterior.
- Este resultado se explica por la reducción sostenida de precios observada por los productos hortícolas de la canasta que desde el mes de setiembre del corriente año exhiben esta tendencia. Es necesario mencionar que la abundante oferta nacional complementada con importaciones de los países vecinos de los mencionados bienes ha contribuido a atenuar los altos precios vigentes durante gran parte del año.
- Asimismo, y como consecuencia del aumento del precio del gasoil en el mes anterior, durante la segunda quincena de noviembre se produjeron aumentos en el precio del pasaje urbano e interurbano, cuya incidencia final se estarían extendiendo hasta la segunda quincena de diciembre del corriente año. Cabe destacar, que durante el mes también se verifica la incidencia directa final del aumento del precio del gasoil, el cual fue reajustado en la segunda quincena de octubre del 2004.
- Estos incrementos verificados en las actividades relacionadas al mercado del petróleo atenuaron la deflación

experimentada por el IPC hasta la primera quincena de noviembre. Igualmente, desde las primeras semanas del mes se observaron subas moderadas de precios en algunos bienes duraderos de la canasta, en línea con la depreciación de la moneda local respecto al dólar, como así también alzas de precios en rubros de exportación, entre ellos la carne vacuna, el cual podría estar relacionado con la apertura de importantes mercados externos, y por la consiguiente con el incremento de demanda por los mencionados rubros.

- Con este resultado, la inflación acumulada durante el año asciende al 1,1%, inferior al 8,3% registrado en igual período del año anterior. Por su parte, la inflación interanual se ubica en 2,1%, por debajo del 3,6% registrado en el mes de octubre de este año, y también por debajo del 9,9% verificado en el mes de noviembre del año 2003.

II. Política Monetaria y Financiera

- El mes de noviembre de 2004, el saldo de Billetes y Monedas en Circulación (M0) registró una variación mensual positiva de 0,5%, siendo la variación en términos interanuales de 10,6%. En noviembre del 2003, el M0 registró una variación mensual negativa del 1,1% con relación al mes anterior y había aumentado 28,3% en términos interanuales. Por otro lado, la variación interanual del M0 promedio en el mes

de noviembre del presente año fue del 11,6%, inferior a la registrada en noviembre del 2003 cuando fue del 32,3%.

- El principal factor de expansión de la liquidez en forma mensual fue la cuenta Obligaciones y Títulos Valores emitidos (3,7% del M0). En términos interanuales, el principal factor de expansión fue la cuenta Activos Externos Netos (102,4% del M0), mientras que el de mayor efecto contractivo fue la cuenta Crédito Neto al Sistema Bancario (38,6% del M0).
- A fines de noviembre del 2004, los AEN registraron un nivel de USD 1.172,8 millones, lo que implica variaciones del -2,3% (USD 27 millones) y 34% (USD 297,9 millones) en términos mensuales e interanuales, respectivamente. El comportamiento mensual señalado es el resultado de las variaciones verificadas en las partidas de activos en moneda extranjera (ME) del BCP que disminuyeron en USD 13,9 millones, en los depósitos de encaje legal en ME, que disminuyeron en USD 5,6 millones, y en los depósitos del sector público en ME que también disminuyeron en USD 8,3 millones.
- Respecto al índice de convertibilidad, en el mes de noviembre este indicador fue de 2,11, mayor al del mes de octubre que fue de 2,09. En noviembre del año pasado, este indicador registró un nivel de 1,84. El comportamiento del mes de noviembre del 2004 se explica por la disminución de los Instrumentos de Regulación Monetaria (IRM), contrarrestados por el aumento del M0 y la disminución de los AEN expresados en moneda nacional (MN).
- Al final del mes de noviembre, el saldo de IRM fue de ₡ 1.451.815 millones. Este saldo refleja una disminución en el mes de ₡ 71.940 millones. Al mes analizado, el monto de estos instrumentos fue superior al registrado en noviembre del año pasado en 29%, cuando dicho saldo fue de ₡ 1.125.660 millones.
- Con respecto al rendimiento de los IRM, la tasa ponderada de los mismos en el mes de noviembre fue de 3,6%. Esta tasa media es inferior a la del mes anterior que fue de 4,27% y también a la observada en noviembre del año pasado cuando fue del 12%. La evolución de estas tasas en el presente año, está en línea con la evolución de la inflación así como con la liquidez de los bancos.
- A noviembre de 2004, el saldo de Activos del Sistema Bancario fue de ₡ 13.568,2 mil millones, lo que implica un aumento de ₡ 237,9 mil millones (1,8%) con relación al mes de octubre del corriente año. Con respecto al mismo mes del año anterior, esta cuenta registró un aumento de ₡ 1.794,1 mil millones (15,2%).
- El incremento mensual de los Activos del Sistema Bancario en el mes de noviembre se debió principalmente a las variaciones positivas registradas en las siguientes cuentas: Disponibles, Créditos Vigentes por Intermediación Financiera Sector Financiero y Créditos Vigentes por Intermediación Financiera Sector No Financiero. En el mes en análisis se

- resalta la reducción mensual de Valores Públicos, Créditos Diversos, Créditos Vencidos por Intermediación Financiera, Inversiones y Bienes de Uso.
- El saldo total de Pasivos del Sistema Bancario, a noviembre de 2004, se ubicó en ₡ 12.107,7 mil millones, lo que representa un ascenso de ₡ 244,6 mil millones (2,1%) respecto a octubre de 2004. Al compararlo con el mismo mes del año anterior, esta cuenta refleja una variación positiva de ₡ 1.659,2 mil millones (15,9%).
 - El alza mensual en el Pasivo del Sistema Bancario se debió al incremento de todas las cuentas, Obligaciones por Intermediación Financiera Sector Financiero, Obligaciones por Intermediación Financiera Sector No Financiero (que constituye el 85,5% del pasivo total) Obligaciones Diversas y Provisiones y Previsiones.
 - A fines de noviembre de 2004, los depósitos del sector privado en el sistema bancario totalizaron ₡ 9.293,3 mil millones, lo que implica una disminución mensual de ₡ 65,6 mil millones (0,7%). En comparación al mismo mes del año anterior, los depósitos presentaron un nivel superior de ₡ 1.077,5 mil millones (13,1%).
 - El saldo total de préstamos al sector privado, a fines de noviembre de 2004, sumó ₡ 5.586,6 mil millones, lo que implica un aumento de ₡ 200,7 mil millones (3,7%) respecto al mes anterior.
 - El aumento mensual observado en el saldo de los préstamos queda explicado, principalmente, por el ascenso de los créditos en MN de ₡ 168,1 mil millones (6,9%), registrando un saldo de ₡ 2.587,4 mil millones. En tanto, el crédito en ME, expresado en guaraníes, aumenta en ₡ 32,6 mil millones (1,1%), el cual estuvo motivado fundamentalmente por el ascenso del tipo de cambio. Los créditos en ME, expresados en dólares, se situaron en USD 489,7 millones, monto superior en USD 0,5 millones (0,1%) al verificado en octubre de 2004.
 - La Rentabilidad del Sistema Bancario (Utilidad Neta/Patrimonio) a noviembre de 2004 se ubicó en 14,6%, mientras que en el mismo mes del año anterior fue de 7,7%. La mayor rentabilidad se explica, principalmente, por una mayor utilidad neta registrada en el presente ejercicio. Por su parte, el índice de Eficiencia (Ingresos Financieros dividido Activo Total) obtuvo un nivel de 8,3% y 10,1% en noviembre de 2004 y 2003, respectivamente
 - El indicador de Liquidez (Disponibilidad/Cuenta Corriente + Depósitos a la Vista) del Sistema Bancario, que mide la disponibilidad inmediata de recursos para hacer frente a obligaciones de corto plazo, representó el 71,9% en noviembre de 2004, proporción inferior en 1,7 puntos porcentuales al nivel verificado en el mismo período del año anterior.
 - El indicador de Intermediación financiera (Préstamos/Depósitos), alcanzó un nivel de 54,3% en noviembre

de 2004, superior al registrado en noviembre de 2003 (46,4%).

III. Política Fiscal.

- De acuerdo a datos preliminares suministrados por el Ministerio de Hacienda, la ejecución presupuestaria del Gobierno Central durante el mes de noviembre, sobre la base de lo contabilizado recaudado/obligado, presentó un superávit de $\text{G } 27.568$ millones. En consecuencia, el superávit acumulado para el año 2004 es de $\text{G } 1.085.066$ millones. Los resultados fiscales, acumulados al mes de noviembre, pasaron de un déficit de $\text{G } 430.711$ millones en el año 2002 a un superávit de $\text{G } 81.423$ millones en el año 2003.
- El resultado superavitario acumulado del presente año respecto al mismo periodo del año anterior se debe principalmente al incremento de los ingresos fiscales y a un menor incremento de los gastos. Los incrementos en los Ingresos Tributarios y No Tributarios fueron de $\text{G } 1.212.321$ millones (36,7%) y $\text{G } 502.346$ millones (26,2%), respectivamente. Por su parte los Ingresos de Capital disminuyeron en aproximadamente $\text{G } 57.100$ millones (53,1%). A su vez los Gastos Corrientes aumentaron en $\text{G } 358.955$ millones (8,4%) y los Gastos de Capital aumentaron en $\text{G } 294.970$ millones (29,7%), respectivamente.
- Los Ingresos Totales, acumulados a noviembre del presente año, totalizaron $\text{G } 6.985.497$ millones, incrementándose en $\text{G } 1.657.567$ millones (31,1%) con relación a los Ingresos Totales del mismo periodo del año anterior ($\text{G } 5.327.930$ millones). Este comportamiento se debe al incremento de los Ingresos Tributarios y los Ingresos No Tributarios. Durante el periodo considerado se observó un aumento en las recaudaciones del Impuesto al Valor Agregado (IVA) en $\text{G } 365.881$ millones (26,2%), de los Otros Impuestos en $\text{G } 392.820$ millones (54,5%), del Impuesto a la Renta en $\text{G } 223.834$ millones (38,7%) y de los impuestos al Comercio Exterior en $\text{G } 229.786$ millones (37,9%). Por su parte, los Ingresos de Capital disminuyeron.
- Los Gastos Totales, acumulados al mes de noviembre del presente año, totalizaron $\text{G } 5.900$ mil millones, aumentando en $\text{G } 653.924$ millones (12,5%) con relación a los Gastos Totales del mismo periodo del año anterior ($\text{G } 5.246$ mil millones). Este comportamiento en el 2004 se debe principalmente al incremento registrado en los Gastos Corrientes ($\text{G } 358.955$ millones) y en los Gastos de Capital ($\text{G } 294.970$ millones).
- Según datos suministrados por el Ministerio de Hacienda, el superávit acumulado del año 2004 ($\text{G } 1.085.066$ millones) tiene como contrapartida movimientos por debajo de la línea consistente en recursos externos netos negativos de $\text{G } 116.889$ millones y recursos internos netos negativos de $\text{G } 968.177$ millones. El financiamiento interno neto negativo mencionado incluye un aumento de depósitos de la Administración Central en el BCP y en Bancos Comerciales por un valor de

₡ 600.249 millones, una disminución neta de la Deuda Flotante en ₡ 274.837 millones, amortizaciones contractuales de Bonos del Tesoro Nacional de ₡ 77.973 millones y una Diferencia negativa por periodo de Registro de ₡ 15.118 millones.

- El resultado primario acumulado a noviembre del presente año, es de un superávit de ₡ 1.496.644 millones, superior en ₡ 939.015 millones al superávit primario presentado en el mismo periodo del año anterior.
- Los depósitos del Sector Público No Financiero (SPNF) en este mes, comparado con el mes de octubre, registraron una disminución de ₡ 38.083 millones y su saldo fue de ₡ 1.760.587 millones, inferior en 2,0 % al nivel de depósito registrado en el mes anterior y superior en 59,69% al nivel registrado en noviembre del 2003.
- De estos depósitos, ₡ 1.030.186 millones corresponden a Moneda Nacional y ₡ 730.401 millones a Moneda Extranjera. Esta disminución de los depósitos del Sector Público esta conformado por una baja de ₡ 26.926 millones (1,6%) y ₡ 11.157 millones (7,4%) de los depósitos del Gobierno Central y de las Empresas Públicas.
- Al mes de noviembre del corriente año el saldo de los depósitos del Gobierno Central fue de ₡ 1.621.213 millones, de los cuales USD 96,6 millones corresponde a moneda extranjera y ₡ 1.029.447 millones a moneda nacional. Del mismo modo, las Empresas Públicas a este mes registraron un saldo

de ₡ 139.352 millones, compuesto por USD 22,6 millones en moneda extranjera y ₡ 717 millones en moneda nacional.

IV. Sector Real

- En el Sector Agrícola según las últimas estimaciones para la Campaña Agrícola 2003/2004 realizadas por la Dirección de Censos y Estadísticas Agropecuarias del Ministerio de Agricultura y Ganadería, la producción de algodón presenta un incremento de 91,0%, explicada por el aumento en su superficie de siembra del 71,7% y del rendimiento en el orden del 11,2%. Por otro lado, informaciones recibidas de la Oficina Fiscalizadora de Algodón y Tabaco (OFAT) dan cuenta que el nivel de recepción de algodón en rama en las desmotadoras aumentaron en 83,0% con relación a igual periodo del año anterior. En cuanto a la producción de la soja se estima una disminución de 14,8%, al igual que su rendimiento en 32,8%, con lo cual se estimaba una producción de 3.584.000 toneladas.
- En cuanto a la producción de maíz, la misma se incrementa en 6,1%, con una disminución de su superficie de siembra en 0,6%. El arroz con riego manifiesta un crecimiento en la producción de 13,4% incrementando la superficie sembrada en el orden del 2,3% y su rendimiento en 10,8%. La mandioca por su parte experimenta un aumento de 17,8%, con una suba en su superficie de siembra en el orden del 8,3%. La producción de maní sube en 8,3% al igual que su superficie de siembra en 4,5% y el poroto de la misma forma

- presenta un aumento de la producción y de la superficie sembrada en 0,4% .
- Con respecto al girasol, la producción se incrementa en 31,7%, a raíz del crecimiento de la superficie de siembra de 20,1% y del rendimiento en 9,6%. En cuanto a la producción de la caña de azúcar, la misma se incrementa en 11,5%, debido a un aumento de la superficie sembrada de 12,3%. La producción de trigo aumenta en 27,2% por el aumento de la superficie sembrada en 4,5% y del rendimiento en 21,7%. El tabaco manifiesta un aumento del 29,2% por efecto de un aumento en la superficie cultivada en 19,9%, y del rendimiento en 7,8%.
 - En el Sector de la Construcción, las ventas acumuladas de cemento al mes de octubre del año 2004 registran una disminución del 6,1% respecto al mismo periodo del año anterior, y al cotejar las ventas contra el mes de setiembre las mismas manifiestan un aumento de 4,9%. En cuanto a las variaciones en las ventas de varilla en el mercado interno las mismas indican un incremento acumulado de 18,4% y si lo comparamos contra el mes de setiembre registra un aumento de 39,6%.
 - En la Industria Manufacturera, la producción de leche larga vida acumulada al mes de octubre registra un crecimiento de 17,3%, y si lo comparamos contra el mes anterior la misma aumenta 26,1%, en tanto que al cotejar los volúmenes de producción del mes de octubre contra el mismo mes del año 2003 presenta una disminución de 33,8%.
 - Respecto a la industria de la carne, el faenamiento en los frigoríficos acumulado al mes de octubre aumenta en 39,7%, y si lo comparamos contra el mes anterior disminuye en 7,3%. Del mismo modo, de acuerdo a la composición de la demanda, se observa que el faenamiento del ganado vacuno con destino al consumo local presenta una disminución de 4,2% comparando con el acumulado del año anterior, en igual forma el volumen destinado a la exportación experimenta una suba de 70,5%, en ambos casos se refieren a niveles acumulados respecto al año anterior, en tanto que si consideramos las cantidades faenadas en el mes de octubre respecto al mes anterior el faenamiento con destino al consumo local tuvo una disminución de 29,9% y el volumen destinado a la exportación aumenta en 1,0%.
 - Dentro de los productos derivados de la soja específicamente el aceite de soja, experimenta en su nivel de producción acumulado al mes de octubre un incremento significativo de 24,8% comparando contra el mismo periodo del año anterior.
 - De acuerdo a los registros de la Subsecretaría de Estado de Economía e Integración dependiente del Ministerio de Hacienda, la recaudación del impuesto al valor agregado (IVA) acumulado al mes de octubre presenta una variación positiva de 31,2% en términos nominales, correspondiendo un aumento de 24,4% a la recaudación interna, y un incremento del 36,9% en la recaudación derivada de las importaciones.

V. Sector Externo

- Las Reservas Monetarias Internacionales Netas (RIN) llegaron a USD 1.164,6 millones, lo cual implica una disminución de USD 26,5 millones con relación al 31 de octubre de 2004. En comparación al mismo mes del año anterior, las reservas presentan un nivel superior en USD 293,8 millones.
- El tipo de cambio promedio fue de 6.110 *G* /USD. En términos acumulados la depreciación alcanza 2,1%, mientras que interanualmente se observa una apreciación de 0,7%.
- En términos reales nuestra moneda se depreció con respecto al Real Brasileño en 4,6% en el mes de noviembre. El efecto predominante fue la depreciación nominal del Guaraní frente al Real, la cual fue reforzada por las variaciones de precios de ambos países. En términos acumulados nuestra moneda se depreció en 17,9% y en términos interanuales 13,8%.
- Con el Peso Argentino, el Guaraní se depreció en términos reales en 0,9% en el mes de noviembre, esta depreciación del Guaraní con respecto al Peso Argentino estuvo influenciada por la depreciación nominal del Guaraní frente al Peso Argentino la cuál fue compensada por el diferencial de las variaciones de precios de ambos países. En términos acumulados se observa una depreciación del 8,2% e interanualmente 7,2%.
- Con respecto al Dólar Norteamericano nuestra moneda se depreció en términos reales en 2% con respecto al mes anterior, en términos acumulados 4,5% y en términos interanuales 1%. Esta variación cambiaria del mes se explica por la depreciación nominal del Guaraní con respecto al USD y en el mismo sentido por las variaciones de precios de ambos países.
- El índice de tipo de cambio efectivo real refleja una depreciación del 4%, con respecto al mes anterior, en términos acumulados 13,1% y en términos interanuales 10,6%.
- El comercio de mercancías al mes de noviembre del 2004, registró un saldo deficitario de USD 868,3 millones, cifra superior en 64,0% al déficit observado en el mismo mes del año anterior y que alcanzara USD 529,5 millones. El déficit comercial al mes de noviembre del 2004 aumentó debido al mayor incremento de las importaciones registradas con relación al incremento de las exportaciones.
- El valor de las exportaciones registradas al mes de noviembre del año 2004 totaliza USD 1.519,8 millones, lo que representa un incremento del 27,9% con relación al monto de noviembre del año anterior, cuando alcanzó USD 1.187,8 millones. Esta mejora en las exportaciones se debe al aumento de las ventas de semilla de soja, harina de soja, carne, fibras de algodón, aceite de soja, maderas, cueros, tabaco, azúcar y animales vivos por un total de USD 285,6 millones. Por otro lado, los rubros que registran baja son cereales y aceites esenciales que totalizan USD 15,4 millones.

noviembre del 2003 cuando alcanzara USD 1.717,4 millones.

- El precio promedio de la fibra de algodón en el mercado de New York para entrega en enero fue de USD 973,8 la tonelada. Esto implica una caída en la cotización de este producto en 39,6% con respecto al precio promedio de noviembre del año pasado, cuando fuera de USD 1.611,6 por tonelada.
- En noviembre del 2004 la cotización promedio de la soja en el mercado de Chicago para entrega en enero se ubicó en USD 195,6 por tonelada. Este precio significó una caída del 30,5% con relación al mismo mes del año 2003, en el cual la cotización de la oleaginosa se situaba en USD 281,4 por tonelada.
- En el mes de noviembre del 2004 la cotización promedio del precio internacional del petróleo se ubicó en USD 48,4 por barril, lo que implica una caída del 1,6% en el precio con relación a la cotización del mes pasado y que fuera de USD 49,2 por barril.
- El saldo de la deuda pública externa del Paraguay al 30 de noviembre de 2004, medido en dólares norteamericanos, asciende a USD 2.394,7 millones. Se registró un incremento de 1,83% con respecto al saldo de octubre de 2004 y un aumento de 0,75% con respecto al mismo mes del año anterior.

I. NIVEL DE PRECIOS.

A. Índice de Precios al Consumidor (IPC).

La inflación del mes de noviembre del año 2004, medida por la variación del Índice de Precios al Consumidor (IPC) fue del -0,1%, menor a la tasa del 1,3% observada en el mismo mes del año anterior.

Gráfico N° 1
Índice de Precios al Consumidor
Tasa Interanual 2002 / 2004

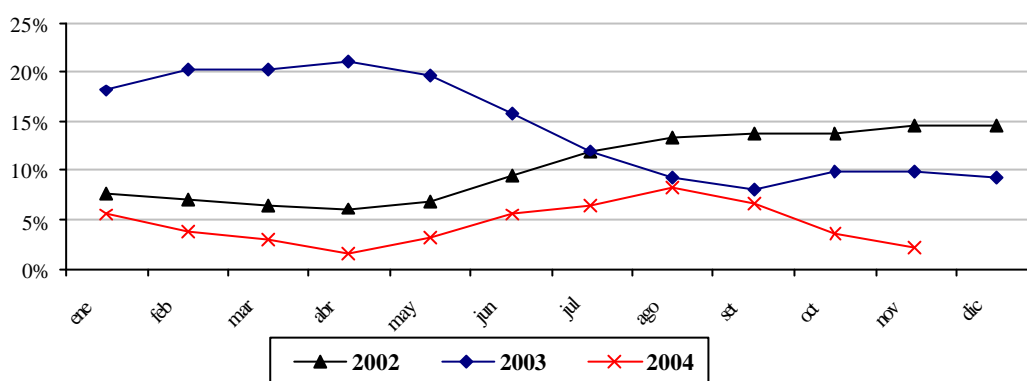

Fuente: Dpto. Cuentas Nacionales y Mercado Interno

El resultado inflacionario del mes de noviembre se explica nuevamente por la reducción sostenida de precios observada por los productos hortícolas de la canasta que desde el mes de setiembre del corriente año exhiben esta tendencia. Es necesario mencionar que este comportamiento responde a una abundante oferta nacional complementada con importaciones de los países vecinos de los mencionados bienes, que han contribuido a atenuar los altos precios vigentes durante gran parte del año.

Asimismo, y como consecuencia del aumento del precio del gasoil en el mes anterior, durante la segunda quincena de noviembre se produjeron aumentos en el precio del pasaje urbano¹ e interurbano², cuya incidencia final se estarían extendiendo hasta la segunda quincena de diciembre del corriente año. Cabe destacar, que durante el mes también se verifica la incidencia directa final del aumento del precio del gasoil, el cual fue reajustado en la segunda quincena de octubre del 2004.

Estos incrementos verificados en las actividades relacionadas al mercado del petróleo atenuaron la deflación experimentada por el IPC hasta la primera quincena de noviembre. Igualmente, desde las primeras semanas del mes se observaron subas moderadas de precios en algunos bienes duraderos de la canasta, en línea con la depreciación de la moneda local respecto al dólar, como así también alzas de precios en rubros de exportación, entre ellos la carne vacuna, el cual podría estar relacionado con la apertura de importantes mercado externos, y por la consiguiente con el incremento de demanda por los mencionados rubros.

¹ Según Resolución C.S. N° 058/04 de la Secretaria de Transporte del Área Metropolitana de Asunción (SETAMA).

² Según Resolución N° 355/04 del Consejo de la Dirección Nacional de Transporte (DINATRA).

Con este resultado, la inflación acumulada alcanzada durante el año asciende al 1,1%, inferior al 8,3% registrado en igual período del año anterior. Por su parte, la inflación interanual se ubica en una tasa del 2,1%, por debajo del 3,6% registrado en el mes de octubre de este año, y también por debajo del 9,9% verificado en el mes de noviembre del año 2003.

B. Incidencia Inflacionaria.

Respecto a la incidencia inflacionaria³ de cada una de las agrupaciones que componen la canasta de bienes y servicios, la deflación del mes de noviembre se explica principalmente por las bajas de precios identificadas en la agrupación de Alimentación, el cual tuvo un impacto deflacionario de 530,9% en la inflación mensual total, representando una variación ponderada del -0,7%. Por su parte, las subas observadas en la agrupación Transporte tuvieron una incidencia del -330,7% representando esto una variación ponderada del 0,4% en la inflación mensual total.

Tabla N° 1
Incidencia Inflacionaria por Agrupación
En Porcentajes

| AGRUPACIÓN | Noviembre 2004 | | | | | |
|-----------------------|----------------|--------------|------------|--------------|------------|--------------|
| | Mensual | | Acumulado | | Interanual | |
| Alimentación | -0,7 | 530,9 | -1,3 | -112,1 | -0,4 | -16,9 |
| Vestido y Calzado | 0,0 | -18,3 | 0,2 | 14,6 | 0,2 | 8,5 |
| Vivienda | 0,0 | 0,0 | 0,5 | 47,7 | 0,5 | 25,2 |
| Gastos en Salud | 0,0 | 0,0 | 0,2 | 19,2 | 0,3 | 12,0 |
| Transporte | 0,4 | -330,7 | 1,1 | 94,0 | 1,1 | 51,7 |
| Educación y Lectura | 0,0 | 0,0 | 0,1 | 7,2 | 0,1 | 4,0 |
| Gastos Varios | 0,1 | -81,8 | 0,3 | 29,5 | 0,3 | 15,6 |
| ÍNDICE GENERAL | -0,1 | 100,0 | 1,1 | 100,0 | 2,1 | 100,0 |

Fuente: Dpto. Cuentas Nacionales y Mercado Interno

C. Inflación por Principales Agrupaciones.

La deflación del mes se explica fundamentalmente por la disminución identificada en la agrupación de Alimentación. En tal sentido, las bajas de precios más significativas correspondieron a productos como harinas, fideos, menudencias vacunas, carne de pescado, carne de pollo, embutidos, aceites, huevos, hortalizas tubérculos frescos, condimentos, entre otros. No obstante, se menciona que también se verificaron subas de precios como las identificadas en los siguientes bienes: panificados, carnes vacunas, mantecas, azúcar, y comidas consumidas fuera del hogar, yerba, etc..

³ Para el cálculo de este indicador se considera la inflación de cada agrupación y sus correspondientes ponderaciones dentro de la canasta del IPC. La suma algebraica de las tasas de variación ponderada es igual a la tasa de inflación del mes. Asimismo, se presenta la incidencia inflacionaria (mensual, acumulada e interanual) en forma de estructura porcentual.

En relación a las demás agrupaciones del índice, cabe puntualizar que el principal aumento fue registrado por la agrupación Transporte subrayándose los aumentos más importantes en los repuestos para vehículos livianos, combustibles y lubricantes, pasaje urbano e interurbano y los servicios de taxi.

Tabla N° 2
Tasas de Inflación por Agrupación
En Porcentajes

| AGRUPACIÓN | Noviembre 2003 Tasa de Inflación | | | Noviembre 2004 Tasa de Inflación | | |
|-----------------------|-------------------------------------|------------|------------|-------------------------------------|------------|------------|
| | Men. | Acum. | Inter. | Men. | Acum. | Inter. |
| Alimentación | 2,8 | 17,7 | 20,3 | -1,8 | -3,2 | -0,9 |
| Vestido y Calzado | 0,8 | 6,6 | 7,3 | 0,5 | 3,5 | 3,7 |
| Vivienda | 0,1 | 0,9 | 2,4 | 0,0 | 2,6 | 2,5 |
| Gastos en Salud | 0,3 | 2,4 | 2,7 | 0,0 | 4,2 | 4,8 |
| Transporte | 0,0 | 7,6 | 8,4 | 4,0 | 10,3 | 10,3 |
| Educación y Lectura | 2,9 | 6,2 | 6,6 | 0,0 | 1,4 | 1,4 |
| Gastos Varios | 0,0 | 0,9 | 2,4 | 0,8 | 2,5 | 2,4 |
| ÍNDICE GENERAL | 1,3 | 8,3 | 9,9 | -0,1 | 1,1 | 2,1 |

Fuente: Dpto. Cuentas Nacionales y Mercado Interno

Por otro lado, y considerando una clasificación alternativa del IPC, se observa que el índice de precios de los "bienes alimenticios" disminuyó en un -2% durante el mes de noviembre de 2004, el de los "bienes no alimenticios" se incrementó en un 0,5%, el de los "servicios" presentó una tasa de cambio del 1,4%, mientras que aquellos componentes de la canasta que implican "renta" (alquileres) registraron una tasa de variación del -0,1%.

Tabla N° 3
Tasas de Inflación en Bienes, Servicios y Renta
En Porcentajes

| AGRUPACIÓN | Noviembre 2003 Tasa de Inflación | | | Noviembre 2004 Tasa de Inflación | | |
|--------------------------------|-------------------------------------|-------------|-------------|-------------------------------------|------------|------------|
| | Men. | Acum. | Inter. | Men. | Acum. | Inter. |
| Bienes Alimenticios | 3,0 | 18,6 | 21,5 | -2,0 | -3,8 | -1,4 |
| Otros Bienes | 0,6 | 3,8 | 5,5 | 0,5 | 4,5 | 4,5 |
| Total Bienes | 1,9 | 11,3 | 13,6 | -0,8 | 0,0 | 1,4 |
| Servicios | 0,3 | 3,5 | 4,1 | 1,4 | 3,8 | 3,8 |
| Renta | 0,0 | -0,6 | -1,0 | -0,1 | 0,8 | 0,8 |
| Total Servicios y Renta | 0,3 | 3,0 | 3,5 | 1,2 | 3,5 | 3,5 |
| IPC | 1,3 | 8,3 | 9,9 | -0,1 | 1,1 | 2,1 |

Fuente: Dpto. Cuentas Nacionales y Mercado Interno

D. Inflación en Bienes Nacionales e Importados.

La inflación perteneciente a los bienes de consumo nacionales fue del 0,6%, menor a la tasa del 1% registrada en el mismo mes del año anterior. A su vez, la inflación acumulada para este tipo de bienes ascendió al 2,3%, por debajo del 9,2% observado durante el mismo período del año 2003. Con respecto a la inflación interanual, la misma alcanzó 2,5%, inferior a la tasa del 2,9% del mes de octubre de 2004 y también inferior a la tasa del 10,8% del mes de noviembre del año 2003.

Por otro lado, la inflación mensual de los bienes de consumo importados fue del -3,1%, inferior al 2,7% verificado en el mismo mes del año anterior. La inflación acumulada para este tipo de bienes se ubica en -3,4%, inferior al 4,8% registrado en el mismo período del año 2003. La inflación interanual, por otra parte, alcanza una tasa del 0,6%, por debajo del 6,6% correspondiente al mes de octubre de 2004, y también inferior al 6,7% del mes de noviembre de 2003.

Además, se puede mencionar que la inflación de los bienes nacionales (sin frutas y verduras) fue del 0,8%, mientras que la inflación de los bienes importados (sin frutas y verduras) fue del 0,2%.

Gráfico N° 2
Índice de Precios de Bienes Nacionales e Importados
Tasa Interanual

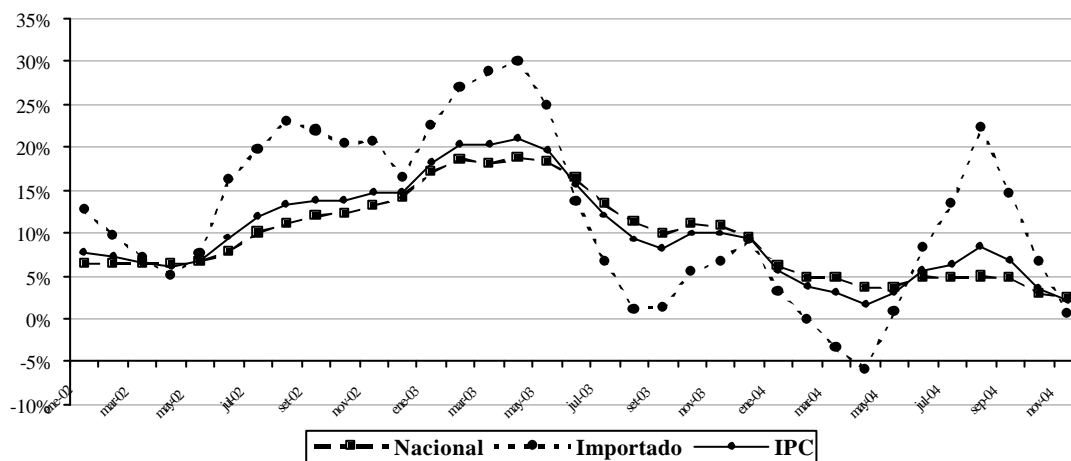

Fuente: Dpto. Cuentas Nacionales y Mercado Interno

E. Inflación en Bienes Transables y No Transables.

La inflación mensual de los bienes transables fue del -0,8%, menor al 1,7% registrado en el mismo mes del año anterior. Así, la tasa de inflación acumulada asciende al -0,2%, inferior al 11,3% observada en el mismo período del año 2003. En relación a la inflación interanual, la misma alcanzó un 1,2%, por debajo del 3,8% verificado en el mes de octubre del año 2004, y también inferior al 13,6% del mes de noviembre del año anterior.

Asimismo, la inflación mensual de los bienes no transables fue del 1,1%, superior al 0,7% registrado en el mismo mes del año pasado. La inflación acumulada para este tipo de bienes alcanzó una tasa del 3,5%, levemente inferior al 3,6% obtenido en igual período del año 2003. La inflación interanual, por otra parte, asciende al 3,5%, mayor al 3,2% observado en el mes de octubre de 2004, pero menor al 4% registrado en el mes de noviembre del año 2003.

Gráfico N° 3
Índice de Precios de Transables, No Transables e IPC
Tasa Interanual

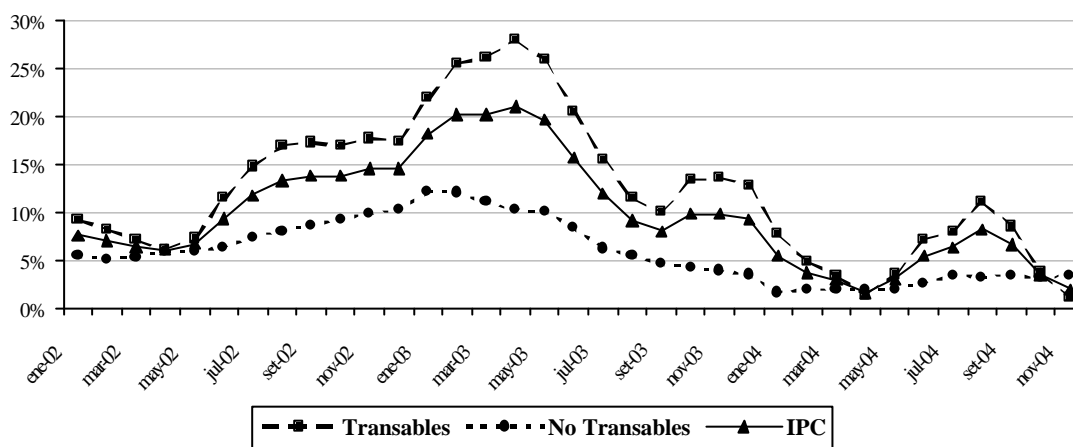

Fuente: Dpto. Cuentas Nacionales y Mercado Interno

F. Inflación Subyacente.

Gráfico N° 4
Inflación Subyacente vs. IPC
Interanual – Período 2002 / 2004

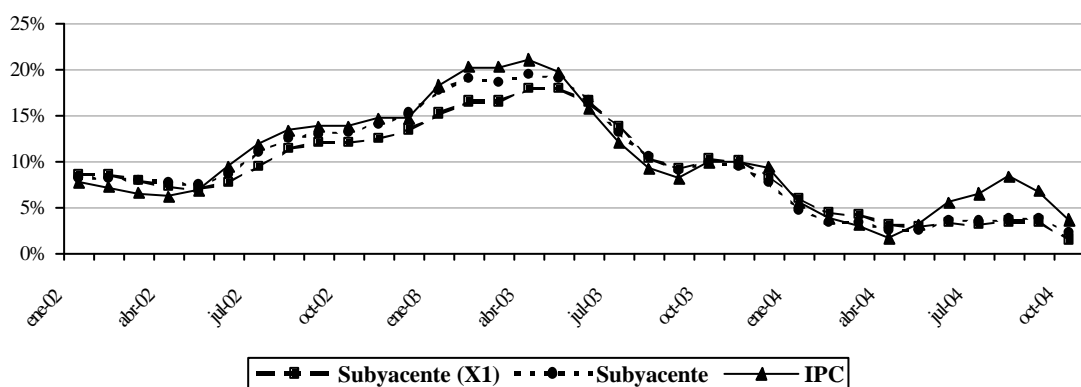

Fuente: Dpto. Cuentas Nacionales y Mercado Interno

La inflación subyacente⁴ durante el mes de octubre de 2004 registró una variación del 0,7%, superior al -0,1% observado en la inflación medida. A su vez, la tasa de inflación subyacente(X1), que además de excluir a las frutas y verduras no incorpora los servicios tarifados y combustibles derivados de petróleo, presentó una tasa del 0,2%.

Con respecto a la inflación acumulada en el año, registrada por cada uno de los indicadores de precios, las mismas presentaron los siguientes porcentajes: inflación medida 1,1%, inflación subyacente 2%, e inflación subyacente (X1) 0,7%. Por otro lado, las tasas interanuales recogidas por los diferentes indicadores de inflación fueron las siguientes: inflación medida 2,1%, inflación subyacente 2% e inflación subyacente (X1) 0,7%.

Tabla N° 4
Tasa de Inflación Subyacente
En Porcentajes

| AGRUPACIÓN | Noviembre 2003 | | | Noviembre 2004 | | |
|---------------------|----------------|------------|------------|----------------|------------|------------|
| | Men. | Acum. | Inter. | Men. | Acum. | Inter. |
| Frutas y Verduras | 10,3 | 20,4 | 22,0 | -11,3 | -11,0 | 2,9 |
| Servicios Tarifados | 0,0 | 4,3 | 5,0 | 3,1 | 3,5 | 3,5 |
| Combustibles | -0,3 | 5,1 | 8,3 | 1,6 | 20,4 | 20,3 |
| Subyacente (X1) | 1,0 | 8,3 | 10,0 | 0,2 | 0,7 | 0,7 |
| Subyacente | 0,8 | 7,7 | 9,3 | 0,7 | 2,0 | 2,0 |
| IPC | 1,3 | 8,3 | 9,9 | -0,1 | 1,1 | 2,1 |

Fuente: Dpto. Cuentas Nacionales y Mercado Interno

G. Índice de Precios del Productor (IPP).

La inflación del mes de noviembre del año 2004, medida por la variación del Índice de Precios del Productor (IPP), alcanzó una variación del 0,4%, por debajo del 0,5% registrado en el mismo mes del año 2003. Con este resultado, la inflación acumulada asciende al 5,2%, inferior al 8,3% registrado en igual periodo del año anterior. Por su parte, la tasa de inflación interanual se ubica en 6,2%, levemente menor a la tasa del 6,3% correspondiente al mes de octubre del año 2004, y significativamente inferior a la tasa del 12,9% registrada en noviembre del año 2003.

En la agrupación Productos Nacionales la tasa de variación fue igual a la observada en el mismo mes del año anterior que alcanzó 1,2%. Asimismo, la inflación acumulada se elevó a una tasa del 0,8%, menor al 17,1% verificado en igual período del año pasado. Con respecto a la tasa de inflación interanual, la misma ascendió al 2,5%, inferior al 2,6% observado en octubre del corriente año e inferior al 27,8% correspondiente al mes de noviembre del año anterior.

⁴ Excluye de la canasta del IPC las frutas y verduras.

En la agrupación Productos Importados, la variación fue del -1,1%, inferior a la tasa del -0,9% registrado en el mismo mes del año anterior. Por su parte, la tasa de inflación acumulada ascendió al 14,3%, muy superior a la tasa del -6% correspondiente al mismo período del año 2003. Con respecto a la tasa de inflación interanual, la misma asciende al 13,5%, inferior al 13,7% observado en el mes de octubre del 2004, y superior al 0,9% verificado en noviembre del 2003.

Tabla N° 5
Variación del IPP a Nivel de Secciones
En Porcentajes

| AGRUPACIÓN | Noviembre 2003 | | | Noviembre 2004 | | |
|--|-------------------|-------------|-------------|-------------------|-------------|-------------|
| | Tasa de Inflación | | | Tasa de Inflación | | |
| | Men. | Acum. | Inter. | Men. | Acum. | Inter. |
| Agricultura | 0,8 | 30,6 | 49,5 | 0,4 | -13,0 | -9,7 |
| Ganadería | 2,5 | 20,9 | 33,2 | 3,0 | -4,3 | -0,1 |
| Silvicultura y Extracción de Madera | 0,6 | 19,4 | 21,0 | 4,3 | 16,7 | 16,7 |
| Minerales | -0,4 | 10,3 | 11,7 | 5,1 | 20,8 | 21,2 |
| Alimentos, Bebidas y Tabaco, Textiles y Prod. de Cuero | 0,8 | 9,9 | 19,3 | 0,8 | 2,9 | 2,8 |
| Bienes Transportables no Metálicos | 2,2 | 11,6 | 17,5 | 1,2 | 17,7 | 18,0 |
| Productos Metálicos, Maquinarias y Equipo | 0,0 | 0,0 | 3,7 | 0,0 | 4,9 | 4,9 |
| Productos Nacionales | 1,2 | 17,1 | 27,8 | 1,2 | 0,8 | 2,5 |
| Minerales | -1,0 | -7,7 | 0,2 | -9,8 | 45,0 | 47,3 |
| Alimentos, Bebidas y Tabaco, Textiles y Prod. de Cuero | 0,9 | -6,9 | -1,3 | 0,4 | 3,4 | 2,5 |
| Bienes Transportables no Metálicos | -0,2 | 6,9 | 10,9 | 0,4 | 24,2 | 24,8 |
| Productos Metálicos, Maquinarias y Equipo | -1,6 | -13,4 | -5,1 | 1,0 | -0,3 | -2,5 |
| Productos Importados | -0,9 | -6,0 | 0,9 | -1,1 | 14,3 | 13,5 |
| General | 0,5 | 8,3 | 17,5 | 0,4 | 5,2 | 6,2 |

Fuente: Dpto. Cuentas Nacionales y Mercado Interno

II. POLÍTICA MONETARIA Y FINANCIERA.

A. Aspectos Monetarios y Cambiarios.

A.1. Billetes y Monedas en Circulación (M0).

Durante el mes de noviembre de 2004, el saldo de Billetes y Monedas en Circulación (M0) registró una variación mensual positiva de 0,5%, siendo la variación en términos interanuales de 10,6%. En noviembre del 2003, el M0 registró una variación mensual negativa del 1,1% con relación al mes anterior y había aumentado 28,3% en términos interanuales. Por otro lado, la variación interanual del M0 promedio⁵ en el mes de noviembre del presente año fue del 11,6%, inferior a la registrada en noviembre del 2003 cuando fue del 32,3%.

Gráfico N° 5
Billetes y Monedas en Circulación
Variación Interanual

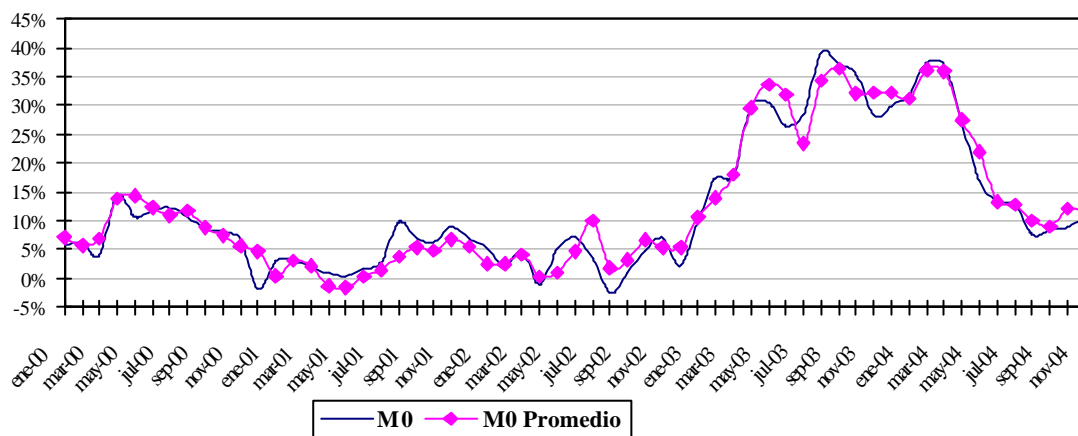

Fuente: Cuentas Monetarias Dpto. de Estudios Monetarios y Financieros

El principal factor de expansión⁶ de la liquidez en forma mensual fue la cuenta Obligaciones y Títulos Valores emitidos (3,7% del M0). En términos interanuales, el principal factor de expansión fue la cuenta Activos Externos Netos (102,4% del M0), mientras que el de mayor efecto contractivo fue la cuenta Crédito Neto al Sistema Bancario (38,6% del M0). En términos mensuales e interanuales los demás factores contractivos y expansivos del M0 se ilustran en la siguiente tabla.

⁵ El M0 promedio se calcula en base al M0 diario.

⁶ Los elementos de expansión y contracción de la liquidez primaria son calculados bajo un mismo tipo de cambio de manera a eliminar el efecto cambiario.

Tabla N° 6
Expansión y Contracción de los Billetes y Monedas en Circulación
Variación Mensual e Interanual

| | Var. Mensual Nov 04–Oct 04 | | Var. Interan Nov 04–Nov 03 | |
|--|----------------------------|------------|----------------------------|-------------|
| | D Millones de ₡ | D% | D Millones de ₡ | D% |
| Activos Externos Netos | -166.087 | -8,5 | 1.814.045 | 102,4 |
| Crédito Neto al S. Público | 14.588 | 0,7 | -484.432 | -27,4 |
| Crédito Neto al S. Bancario | 62.925 | 3,2 | -683.892 | -38,6 |
| Crédito Neto al R. del S. F. | 2.048 | 0,1 | -21.974 | -1,2 |
| IRM (-) | -71.940 | -3,7 | 326.155 | 18,4 |
| Activos y Pas. No Clasificados Netos 1/ | 24.859 | 1,3 | -109.995 | -6,2 |
| Billetes y Monedas en Circulación | 10.273 | 0,5 | 187.597 | 10,6 |

1/ Incluye Capital y Reservas, Pasivos Externos de Mediano y Largo Plazo y Activos y Pasivos no Clasificados
Fuente: Cuentas Monetarias Dpto. de Estudios Monetarios y Financieros

A.2. Activos Externos Netos (AEN).

A fines de noviembre del 2004, los AEN registraron un nivel de USD 1.172,8 millones, lo que implica variaciones del -2,3% (USD 27 millones) y 34% (USD 297,9 millones) en términos mensuales e interanuales, respectivamente. El comportamiento mensual señalado es el resultado de las variaciones verificadas en las partidas de activos en moneda extranjera (ME) del BCP que disminuyeron en USD 13,9 millones, en los depósitos de encaje legal en ME, que disminuyeron en USD 5,6 millones, y en los depósitos del sector público en ME que también disminuyeron en USD 8,3 millones.

Gráfico N° 6
Activos Externos Netos
En Millones de Dólares

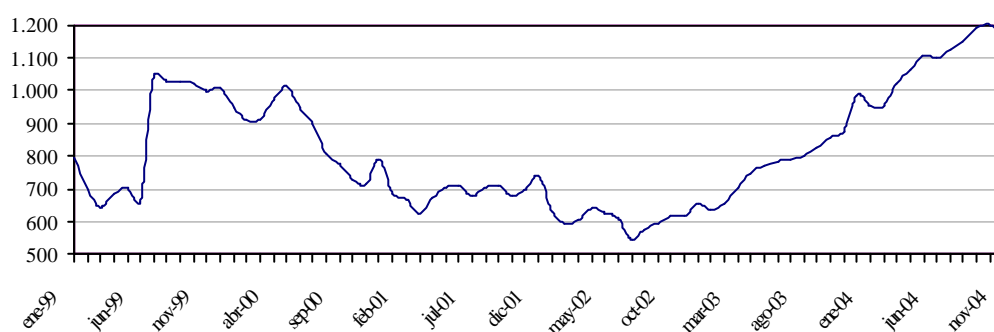

Fuente: Cuentas Monetarias Dpto. de Estudios Monetarios y Financieros

Con relación a las operaciones de compra-venta de divisas realizadas por el BCP con los Bancos Comerciales, en el mes de noviembre se realizaron ventas por valor de USD 31,7 millones, no registrándose operaciones de compras en este mes. En el mismo mes del año anterior se observaron ventas netas de divisas por valor de USD 2,3 millones. Con relación al Sector Público, las operaciones registraron compras netas por valor de USD 11,5 millones.

Gráfico N° 7
Venta Neta Mensual de divisas del BCP a Bancos Comerciales
En Millones de Dólares

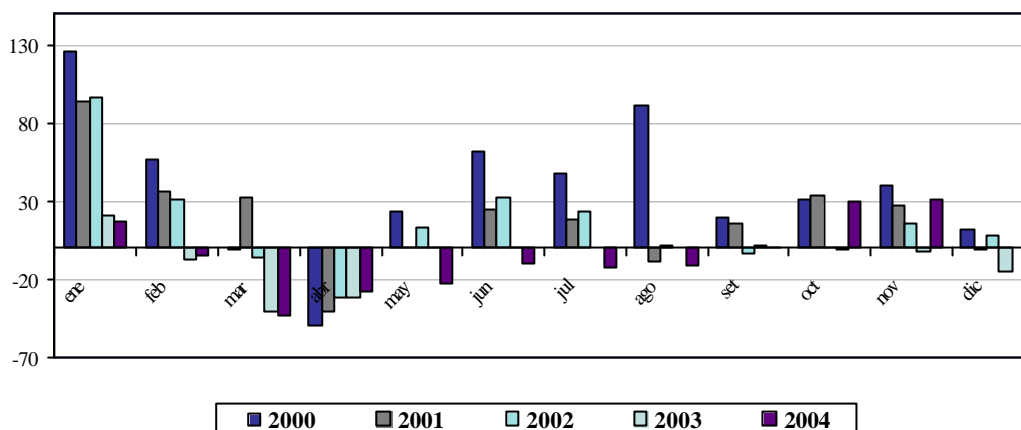

Fuente: Dpto. de Operaciones de Mercado Abierto

Respecto al índice de convertibilidad⁷, en el mes de noviembre este indicador fue de 2,11, mayor al del mes de octubre que fue de 2,09. En noviembre del año pasado, este indicador registró un nivel de 1,84. El comportamiento del mes de noviembre del 2004 se explica por la disminución de los Instrumentos de Regulación Monetaria (IRM), contrarrestados por el aumento del M0 y la disminución de los AEN expresados en moneda nacional (MN).

Gráfico N° 8
Evolución del Índice de Convertibilidad

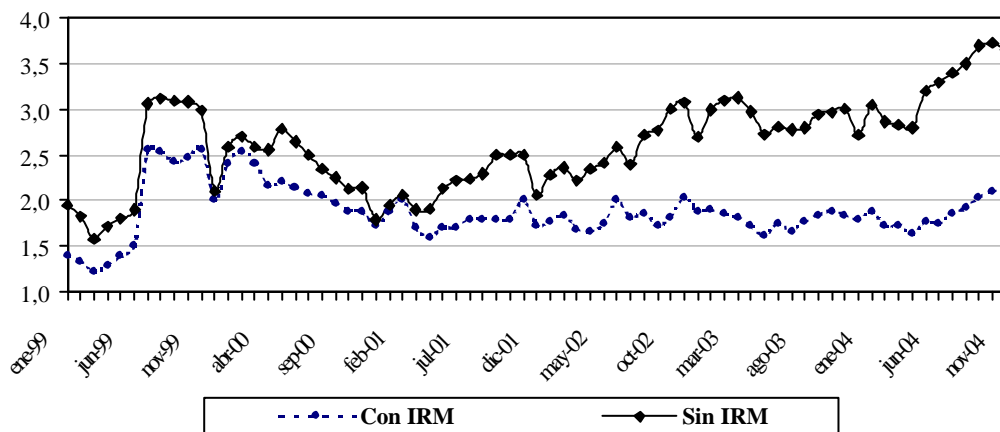

Fuente: Cuentas Monetarias Dpto. de Estudios Monetarios y Financieros

⁷ El Cálculo del Índice de Convertibilidad se realiza de la siguiente manera: $AEN / (M0 + LRM + CC + Call \text{ Pasivo del BCP})$. Los AEN se valoran al tipo de cambio contable de fin de periodo.

A.3. Crédito Neto al Sector Público no Financiero.

Según el Balance del BCP al mes de noviembre, el Crédito Neto del Banco Central al Sector Público no Financiero aumentó en ₡ 28.157 millones. Dentro de este total, el Crédito Neto al Gobierno General tuvo un aumento contable de ₡ 9.117 millones, mientras que el Crédito Neto al Resto del sector Público tuvo también un aumento de ₡ 19.041 millones.

Gráfico N° 9
Crédito Bruto y Depósitos del Sector Público en el BCP
En Miles de Millones de Guaraníes

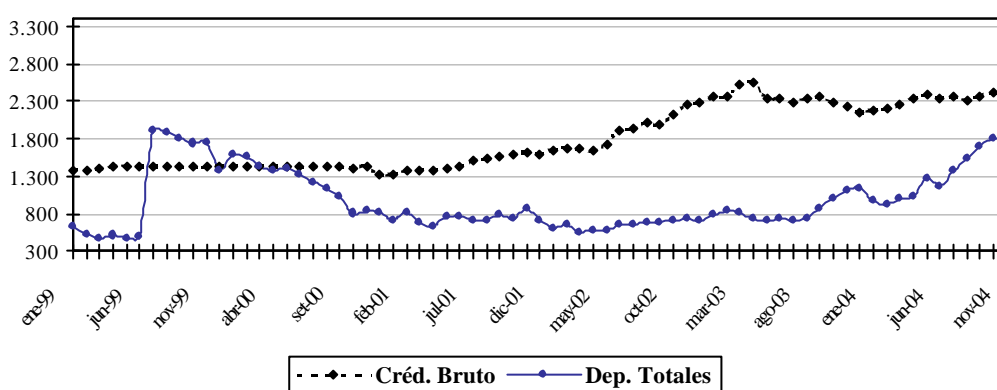

Fuente: Cuentas Monetarias. Dpto. de Estudios Monetarios y Financieros

La variación del saldo contable del Crédito Neto al Gobierno General está explicada por la disminución de los depósitos en ₡ 26.926 millones (1,6%) y del saldo contable de los créditos a dicho sector en ₡ 17.809 millones (0,8%). Así también, la variación del Crédito Neto al Resto del Sector Público está explicada por la disminución de los depósitos del sector en ₡ 11.157 millones (7,4%), atenuado por el aumento del crédito en ₡ 7.883 millones (2,7%) debido al efecto cambiario.

En el mes de noviembre, el saldo del préstamo de corto plazo del BCP al Ministerio de Hacienda fue de USD 3,778 millones, habiéndose pagado 9 de las 10 cuotas pactadas en el contrato.

A.4. Crédito Neto al Sistema Bancario.

En el mes de noviembre, el Crédito Neto del Banco Central al Sistema Bancario registró un aumento de ₡ 47.975 millones. La variación mencionada está explicada por la disminución del Total de Depósitos bancarios en ₡ 48.180 millones y del Total de Préstamos en ₡ 204 millones.

Durante el periodo analizado se observó una disminución de los Depósitos Bancarios en el Banco Central en ₡ 48.180 millones. La variación señalada está explicada por la disminución de los depósitos en moneda nacional en ₡ 32.442 millones y por la de los depósitos en moneda extranjera en ₡ 15.738 millones. En términos de dólares, los depósitos en moneda extranjera registraron una disminución en torno a los USD 5 millones.

La variación de los depósitos en moneda nacional se debe a la disminución de los depósitos en encaje legal $\text{G } 59.335$ millones, que fue atenuado por el aumento de los depósitos en Cuenta Corriente en $\text{G } 26.893$ millones.

Gráfico N° 10
Crédito Bruto y Depósitos del Sistema Bancario en el BCP
En Miles de Millones de Guaraníes

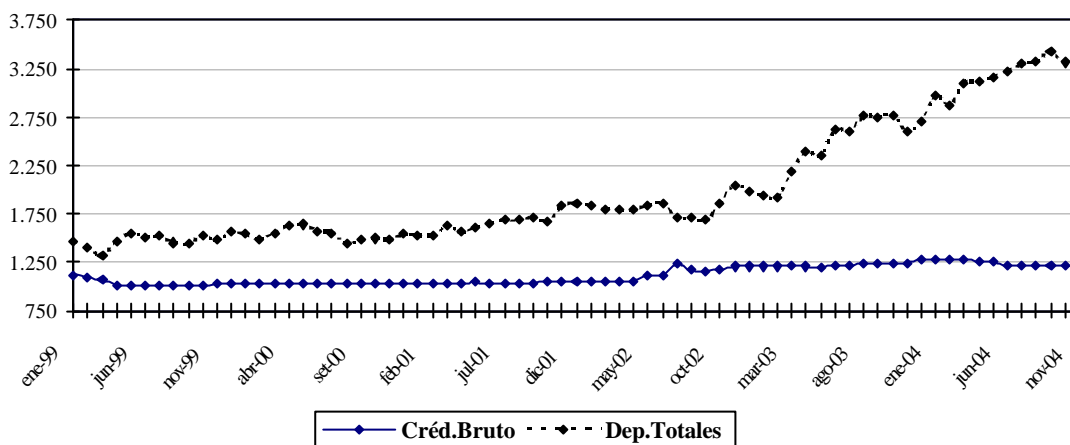

Fuente: Cuentas Monetarias Dpto. de Estudios Monetarios y Financieros

A.5. Instrumentos de Regulación Monetaria (IRM)⁸.

Al final del mes de noviembre, el saldo de IRM fue de $\text{G } 1.451.815$ millones. Este saldo refleja una disminución en el mes de $\text{G } 71.940$ millones. Al mes analizado, el monto de estos instrumentos fue superior al registrado en noviembre del año pasado en 29%, cuando dicho saldo fue de $\text{G } 1.125.660$ millones.

Gráfico N° 11
Instrumentos de Regulación Monetaria - Saldos de las Colocaciones
En Miles de Millones de Guaraníes

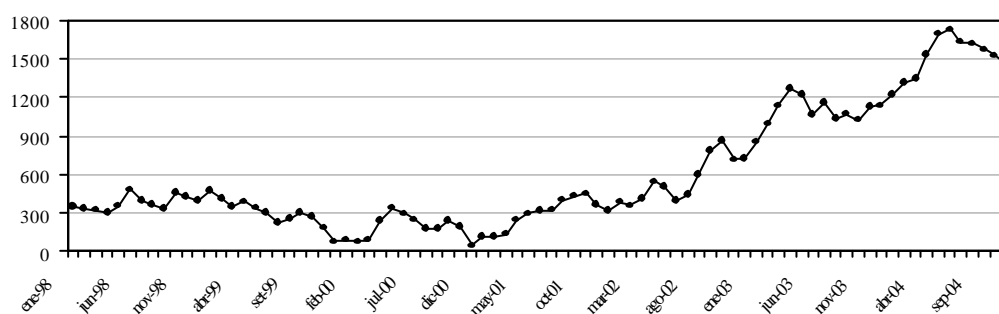

Fuente: Dpto. de Operaciones de Mercado Abierto

⁸ Los IRM incluyen las Letras de Regulación Monetaria, Cartas de Compromiso y Call Pasivo del BCP.

Con respecto al rendimiento de las LRM⁹, la tasa ponderada de los mismos en el mes de noviembre fue de 3,6%. Esta tasa media es inferior a la del mes anterior que fue de 4,27% y también a la observada en noviembre del año pasado cuando fue del 12%. La evolución de estas tasas en el presente año, está en línea con la evolución de la inflación así como con la liquidez de los bancos.

Tabla N° 7
Saldo de LRM y Tasas de Rendimientos en Porcentajes Anuales
Millones de Guaraníes

| | 2003 | | | 2004 | | |
|------------|-----------|-------------|---------|-----------|-------------|---------|
| | Saldos | Rendimiento | D.N.V.* | Saldos | Rendimiento | D.N.V.* |
| Enero | 715.719 | 24,73% | 125 | 1.215.400 | 10,14% | 180 |
| Febrero | 805.989 | 23,23% | 117 | 1.315.250 | 10,27% | 166 |
| Marzo | 995.169 | 23,22% | 112 | 1.338.900 | 9,45% | 161 |
| Abril | 1.106.019 | 16,15% | 111 | 1.525.840 | 9,47% | 192 |
| Mayo | 1.109.159 | 11,76% | 97 | 1.691.840 | 7,13% | 192 |
| Junio | 1.060.049 | 13,31% | 98 | 1.725.045 | 5,67% | 196 |
| Julio | 1.158.089 | 10,78% | 117 | 1.629.045 | 4,16% | 182 |
| Agosto | 1.035.569 | 13,01% | 117 | 1.615.795 | 5,25% | 166 |
| Septiembre | 1.068.110 | 13,66% | 139 | 1.569.855 | 4,94% | 183 |
| Octubre | 1.023.360 | 11,64% | 183 | 1.523.755 | 4,28% | 182 |
| Noviembre | 1.125.660 | 12,02% | 179 | 1.451.815 | 3,59% | 165 |
| Diciembre | 1.134.140 | 12,85% | 163 | | | |

*D.N.V.: Corresponde a los Días No Vencidos de las Colocaciones
Fuente: Dpto. de Operaciones de Mercado Abierto

Gráfico N° 12
Evolución de las Tasas de Rendimiento
En Porcentajes Anuales

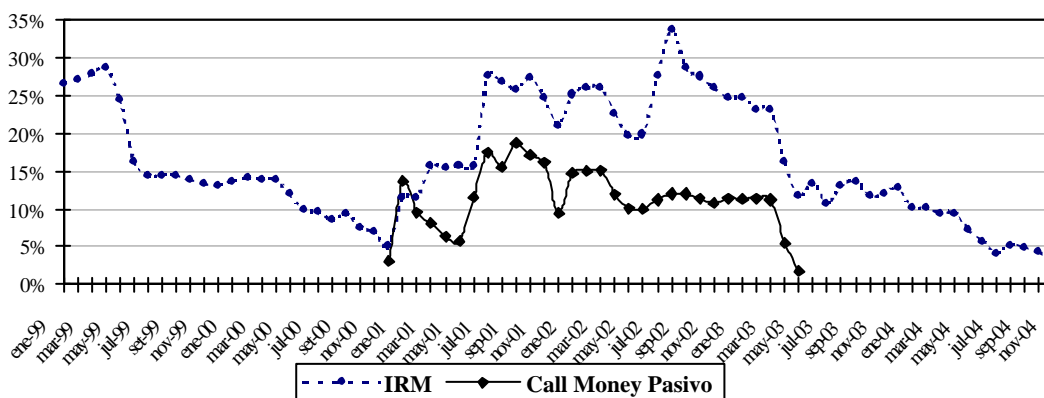

Fuente: Dpto. de Operaciones de Mercado Abierto

⁹ En este promedio no se consideran las Cartas de Compromiso emitidas para la instrumentación del Encaje Legal que tienen un rendimiento similar al Encaje Legal en moneda nacional.

Por su parte, el vencimiento promedio de la cartera de IRM fue de 165 días en el mes de noviembre, inferior a los 182 días del mes anterior. El año anterior, el vencimiento promedio más alto se registró en el mes de octubre cuando fue también de 183 días.

Gráfico N° 13

Vencimiento Promedio de la Cartera de Letras de Regulación Monetaria y Cartas de Compromiso

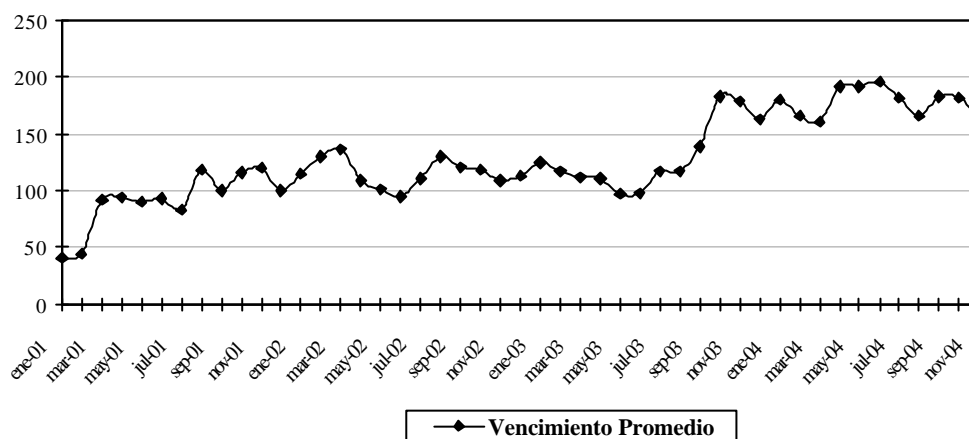

A.6. Evolución de los Agregados Monetarios Amplios

En el mes de noviembre de 2004, el Medio Circulante (M1) registró una variación mensual de 0,8%, mientras que en noviembre del año anterior la variación fue de -2,2%. El comportamiento observado en el presente mes se encuentra explicado por la disminución de los Billetes y Monedas en Poder del Público en 0,3% y por el incremento de los depósitos en cuenta corriente en 1,6%. Por su parte, la variación interanual de este agregado monetario fue del 29,2% en noviembre del 2004, mientras que en el mismo periodo del año anterior fue 34%.

La Oferta Monetaria M2, que además del M1 incorpora el Cuasidinero en MN, registró una variación de 1,7% y 26,8% en forma mensual e interanual, respectivamente. La variación del mes de noviembre es superior a la registrada en el mismo mes del año anterior cuando fue de -2,1%. El comportamiento mensual señalado está explicado por el incremento del M1 anteriormente mencionado, y por el incremento del Cuasidinero en 4%. A su vez, el comportamiento del Cuasidinero se debe al incremento de los Depósitos de Ahorro a la Vista en 8,6%, contrarrestado por la disminución de los Depósitos de Ahorro a Plazo en 7% y de los Certificados de Depósito de Ahorro (CDA) en 0,3%.

La relación M1/M2 fue de 0,72 al mes de noviembre de este año, levemente inferior a la registrada en el mes de octubre del 2004 que fue de 0,73. Además, se observa que la relación M2/M3, que en este mes fue de 0,50, fue levemente superior a la del mes anterior que fue de 0,49.

Gráfico N° 14
Preferencia por Liquidez del Público en MN
Evolución Mensual

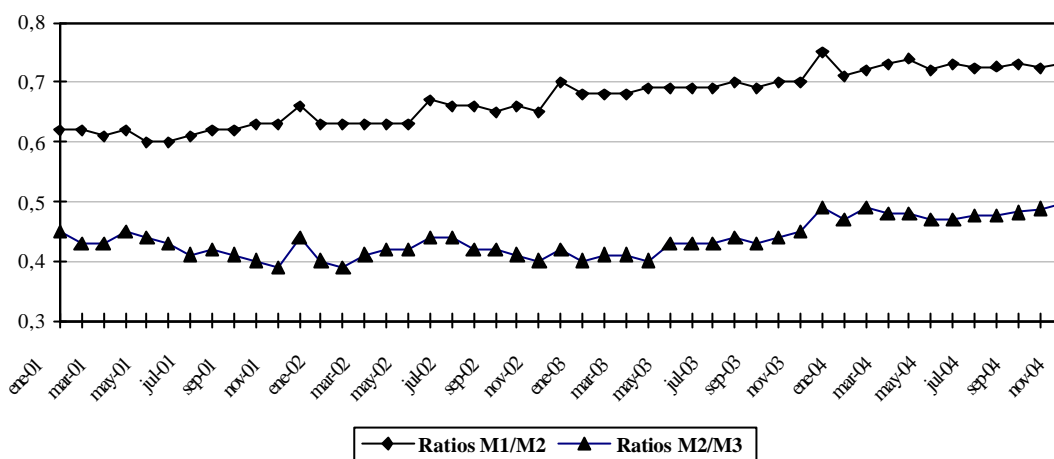

Fuente: Dpto. de Estudios Monetarios y Financieros

El M3, que está conformado por el M2 y los depósitos en ME expresados en MN, registró una variación mensual de -0,6%, siendo la variación interanual del 13,5%. El comportamiento mensual está explicado por el incremento del M2 y la disminución de los depósitos en moneda extranjera, expresados en moneda nacional, en 2,9%. Los depósitos en ME, expresados en USD, disminuyeron en 35,5 millones (3,8%) en el mes de noviembre, mientras que en términos interanuales se incrementaron en USD 19,1 millones (2,2%).

Gráfico N° 15
Evolución de los Agregados Monetarios
Variaciones Interanuales en Porcentajes

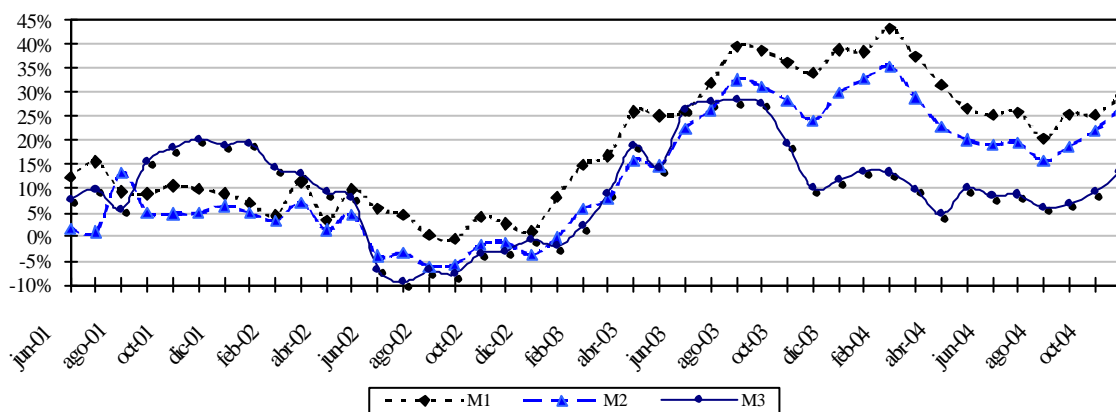

Fuente: Cuentas Monetarias Dpto. de Estudios Monetarios y Financieros

Las variaciones de los agregados monetarios en MN, como el M1 y el M2, tenían una tendencia decreciente a partir de marzo del año 2004 pero se volvió a revertir a partir de septiembre debido al incremento de los depósitos del público en MN y siguen denotando tasas de crecimientos mayores que la tasa de inflación.

B. Aspectos Fiscales.

B.1. Situación Fiscal¹⁰

B.1.1. Resultado Fiscal.

De acuerdo a datos preliminares suministrados por el Ministerio de Hacienda, la ejecución presupuestaria del Gobierno Central durante el mes de noviembre, sobre la base de lo contabilizado recaudado/obligado, presentó un superávit de ₡ 27.568 millones. En consecuencia, el superávit acumulado para el año 2004 es de ₡ 1.085.066 millones. Los resultados fiscales, acumulados al mes de noviembre, pasaron de un déficit de ₡ 430.711 millones en el año 2002 a un superávit de ₡ 81.423 millones en el año 2003.

El resultado superavitario acumulado del presente año respecto al mismo periodo del año anterior se debe principalmente al incremento de los ingresos fiscales y a un menor incremento de los gastos. Los incrementos en los Ingresos Tributarios y No Tributarios fueron de ₡ 1.212.321 millones (36,7%) y ₡ 502.346 millones (26,2%), respectivamente. Por su parte los Ingresos de Capital disminuyeron en aproximadamente ₡ 57.100 millones (53,1%). A su vez los Gastos Corrientes aumentaron en ₡ 358.955 millones (8,4%) y los Gastos de Capital aumentaron en ₡ 294.970 millones (29,7%), respectivamente.

B.1.2 Ingresos.

Los Ingresos Totales, acumulados a noviembre del presente año, totalizaron ₡ 6.985.497 millones, incrementándose en ₡ 1.657.567 millones (31,1%) con relación a los Ingresos Totales del mismo periodo del año anterior (₡ 5.327.930 millones). Este comportamiento se debe al incremento de los Ingresos Tributarios y los Ingresos No Tributarios. Durante el periodo considerado se observó un aumento en las recaudaciones del Impuesto al Valor Agregado (IVA) en ₡ 365.881 millones (26,2%), de los Otros Impuestos en ₡ 392.820 millones (54,5%), del Impuesto a la Renta en ₡ 223.834 millones (38,7%) y de los impuestos al Comercio Exterior en ₡ 229.786 millones (37,9%). Por su parte, los Ingresos de Capital disminuyeron como ya se mencionó en el párrafo anterior.

Los Ingresos Totales del mes de noviembre alcanzaron ₡ 741.213 millones, monto superior a los ₡ 592.880 millones verificados en el mismo mes del año anterior. Este resultado fue a su vez, consecuencia del aumento de los Ingresos Tributarios en ₡ 132.296 millones (35,7%) y de los Ingresos No Tributarios en ₡ 19.465 millones (9,4%). Los mayores Ingresos Tributarios del mes de noviembre del año 2004 se explican, por la mayor recaudación en impuestos, tales como el Impuesto a la Renta en ₡ 1.795 millones (2,3%), Otros Impuestos en ₡ 21.590 millones (29,7%), el Impuesto al Comercio Exterior en ₡ 136.161 millones (241,3%), exceptuando una baja en las recaudaciones en concepto del Impuesto al Valor Agregado (IVA) en ₡ 27.250 millones (16,7%). Por su parte, los Ingresos de Capital disminuyeron en ₡ 3.428 millones (23%)

Por último, los Ingresos Tributarios acumulados al mes de noviembre experimentaron un incremento del 36,7% con respecto al año pasado. Dicho incremento está explicado por los

¹⁰ Las cifras utilizadas en esta sección son preliminares al mes de noviembre de 2004 y sujetas a variación.

aumentos en concepto de los Otros Ingresos Tributarios (54,5%), del Impuesto a la Renta (38,7%), del Impuesto sobre el Comercio Exterior (37,9%) y Bienes y Servicios (32,9%).

El componente que mayor participación tiene en el aumento de los ingresos tributarios es el de los ingresos tributarios sobre bienes y servicios. Este componente experimentó un incremento del 32,9%, siendo este aumento muy importante en términos reales (dado el 2,1% de inflación interanual), que se podría deber tanto al incremento de las transacciones comerciales como a una mejoría en la eficiencia recaudatoria.

Tabla N° 8
Ingresos Tributarios de la Administración Central
En Millones de Guaraníes

| | <i>Ejecución a Noviembre 2003</i> | <i>Ejecución a Noviembre 2004</i> | <i>Variación Absoluta</i> | <i>Variación Porcentual</i> | <i>Variac. Respecto a Ing.Trib.</i> |
|-------------------------------------|---|---|-------------------------------|---------------------------------|---|
| Ingresos Tributarios | 3.302.286 | 4.514.607 | 1.212.321 | 36,71% | 36,71% |
| <i>A la Renta Neta y Utilidades</i> | 578.684 | 802.518 | 223.834 | 38,68% | 6,78% |
| <i>Sobre el Patrimonio</i> | 68 | 84 | 16 | 23,31% | 0,00% |
| <i>Sobre Bienes y Servicios</i> | 2.024.526 | 2.690.978 | 666.452 | 32,92% | 20,18% |
| <i>Selectivos a los Bienes</i> | 623.529 | 917.687 | 294.158 | 47,18% | 8,91% |
| <i>A los Combustibles</i> | 499.920 | 755.987 | 256.067 | 51,22% | 7,75% |
| <i>Selectivo al Consumo–Otros</i> | 123.609 | 161.700 | 38.091 | 30,82% | 1,15% |
| <i>IVA</i> | 1.397.016 | 1.762.897 | 365.881 | 26,19% | 11,08% |
| <i>Otros Impuestos sobre Bienes</i> | 3.981 | 10.394 | 6.413 | 161,09% | 0,19% |
| <i>Otros Ingresos Tributarios</i> | 92.567 | 184.800 | 92.233 | 99,64% | 2,79% |
| <i>A los Actos y Documentos</i> | 42.573 | 124.156 | 81.583 | 191,63% | 2,47% |
| <i>Otros</i> | 49.994 | 60.644 | 10.650 | 21,30% | 0,32% |
| <i>Al Comercio Exterior</i> | 606.441 | 836.227 | 229.786 | 37,89% | 6,96% |

Fuente: Ministerio de Hacienda - Preliminar sujeto a variaciones

B.1.3 Gastos.

Los Gastos Totales, acumulados al mes de noviembre del presente año, totalizaron ₡ 5.900 mil millones, aumentando en ₡ 653.924 millones (12,5%) con relación a los Gastos Totales del mismo periodo del año anterior (₡ 5.246 mil millones). Como se ha mencionado, este comportamiento en el 2004 se debe principalmente al incremento registrado en los Gastos Corrientes (₡ 358.955 millones) y en los Gastos de Capital (₡ 294.970 millones).

Con respecto a los Gastos Corrientes del mes de noviembre del presente año, los mismos experimentaron un aumento de ₡ 33.014 millones (7,6%) con respecto al mismo mes del año anterior, debido principalmente al incremento de los pagos realizados en concepto de Servicios Personales en ₡ 38.238 millones (17,9%) y en los gastos en Bienes y Servicios en ₡ 5.169 millones (10,3%), dado que los gastos en Transferencias Corrientes, en donde se contabilizan los resultados de las diferentes cajas de jubilaciones y pensiones del sector público se incrementaron en ₡ 616 millones (0,5%), y los pagos de los Intereses Contractuales de las diferentes deudas y los Otros Gastos registraron una disminución de ₡ 9.411 millones (18,6%) y ₡ 1.598 millones (43,7%) respectivamente.

Los Gastos Corrientes, acumulados al mes de noviembre del presente año, se incrementaron en 8,4% respecto a igual periodo del año anterior. Dicho incremento se explica a su vez por el aumento de los gastos en Servicios Personales, las Transferencias Corrientes y en Bienes y Servicios que explican 4,9%, 2,6% y 0,8% respectivamente, de la variación total, al igual que los gastos en los Intereses Contractuales que experimentaron un leve aumento de 0,01%, de la variación total.

Analizando los Gastos Totales del mes de noviembre se observa que los mismos alcanzaron ₡ 713.645 millones, monto superior a los ₡ 602.852 millones verificados en el mismo mes del año anterior. Este resultado fue consecuencia del incremento de los Gastos Corrientes en ₡ 33.014 millones (7,8%) y de los Gastos de Capital en ₡ 77.779 millones (46,2%).

Tabla N° 9
Gastos Corrientes de la Administración Central
En Millones de Guaraníes

| | <i>Ejecución a</i> <i>Noviembre</i> <i>2003</i> | <i>Ejecución a</i> <i>Noviembre</i> <i>2004</i> | <i>Variación</i> <i>Absoluta</i> | <i>Variación</i> <i>Porcentual</i> | <i>Variación</i> <i>Respecto a</i> <i>G. Corr.</i> |
|--|---|---|-------------------------------------|---------------------------------------|--|
| Gastos Corrientes | 3.302.286 | 4.514.607 | 1.212.321 | 36,71% | 36,71% |
| <i>Servicios Personales</i> | 578.684 | 802.518 | 223.834 | 38,68% | 6,78% |
| <i>Bienes y Servicios</i> | 68 | 84 | 16 | 23,31% | 0,00% |
| <i>Intereses Contractuales</i> | 2.024.526 | 2.690.978 | 666.452 | 32,92% | 20,18% |
| <i>Deuda Interna</i> | 623.529 | 917.687 | 294.158 | 47,18% | 8,91% |
| <i>Deuda Externa</i> | 499.920 | 755.987 | 256.067 | 51,22% | 7,75% |
| <i>Pagos de intereses</i> | 123.609 | 161.700 | 38.091 | 30,82% | 1,15% |
| <i>Pagos de comisiones</i> | 1.397.016 | 1.762.897 | 365.881 | 26,19% | 11,08% |
| <i>Transferencias Corrientes</i> | 3.981 | 10.394 | 6.413 | 161,09% | 0,19% |
| <i>Al sector público no financiero</i> | 92.567 | 184.800 | 92.233 | 99,64% | 2,79% |
| <i>Al sector privado</i> | 42.573 | 124.156 | 81.583 | 191,63% | 2,47% |
| <i>A Jubilados y Pensionados</i> | 49.994 | 60.644 | 10.650 | 21,30% | 0,32% |
| <i>Otras Transf. al S. Priv.</i> | 606.441 | 836.227 | 229.786 | 37,89% | 6,96% |
| <i>Al Exterior</i> | 7.072 | 7.706 | 634 | 8,96% | 0,02% |
| <i>Otros Gastos</i> | 11.433 | 15.576 | 4.143 | 36,24% | 0,11% |

Fuente: Ministerio de Hacienda.- Preliminar sujeto a variaciones

B.1.4 Financiamiento del Déficit.

Según datos suministrados por el Ministerio de Hacienda, el superávit acumulado del año 2004 (₡ 1.085.066 millones) tiene como contrapartida movimientos por debajo de la línea consistente en recursos externos netos negativos de ₡ 116.889 millones y recursos internos netos negativos de ₡ 968.177 millones. El financiamiento interno neto negativo mencionado incluye un aumento de depósitos de la Administración Central en el BCP y en Bancos Comerciales por un valor de ₡ 600.249 millones, una disminución neta de la Deuda Flotante en ₡ 274.837 millones, amortizaciones contractuales de Bonos del Tesoro Nacional de ₡ 77.973 millones y una Diferencia negativa por periodo de Registro de ₡ 15.118 millones.

Por su parte, el Financiamiento Externo Neto negativo observado en el periodo fue resultado de $\text{G } 627.709$ millones de desembolsos externos y de $\text{G } 744.598$ millones de amortización de deuda externa.

Finalmente, el superavit presentado en el mes de noviembre del presente año ($\text{G } 27.568$ millones) tuvo como contrapartida un financiamiento interno neto positivo de $\text{G } 9.928$ millones y un financiamiento externo neto negativo de $\text{G } 37.496$ millones. El Financiamiento externo neto negativo provino de amortizaciones externas por $\text{G } 108.388$ millones y desembolsos externos por $\text{G } 70.892$ millones.

Tabla N° 10
Fuente de Financiamiento
En Millones de Guaraníes

| | 2002 | 2003 | 2004 |
|---------------------------|----------|----------|------------|
| Déficit/ Superávit | -430.711 | 81.423 | 1.085.066 |
| Financiamiento (a+b) | 430.711 | -81.424 | -1.085.066 |
| a) Financiamiento Externo | 158.455 | 176.549 | -116.889 |
| b) Financiamiento Interno | 272.256 | -257.973 | -968.177 |

Fuente: Ministerio de Hacienda - Preliminar sujeto a variaciones

Por su parte, el financiamiento interno neto negativo es producto de una disminución neta de la Deuda Flotante de $\text{G } 76.371$ millones, amortizaciones contractuales de Bonos del Tesoro Nacional de $\text{G } 2.737$ millones y una Diferencia por Periodo de Registro positiva de $\text{G } 89.036$ millones.

Tabla N° 11
Ejecución Presupuestaria del Gobierno Central
Recaudado/Obligado
En Millones de Guaraníes

| Años | Ingresos | | Ing. de Capital | Total Ingresos | Gastos | | | Sup(+)/ Déf(-) |
|--------------|-------------------|---------------------|-----------------|------------------|------------------|-------------------|------------------|-----------------|
| | Tributarios Total | Ing. No Tributarios | | | Corrientes Total | Gastos de Capital | Total Gastos | |
| 2003 | | | | | | | | |
| Enero | 244.562 | 147.556 | 3.430 | 395.548 | 376.335 | 28.448 | 404.783 | -9.235 |
| Febrero | 230.055 | 164.216 | 4.732 | 399.003 | 351.645 | 24.946 | 376.591 | 22.412 |
| Marzo | 241.709 | 170.157 | 5.466 | 417.332 | 397.588 | 61.435 | 459.023 | -41.691 |
| Abril | 298.207 | 213.698 | 51.301 | 563.206 | 369.459 | 93.738 | 463.197 | 100.009 |
| Mayo | 309.424 | 145.112 | 6.648 | 461.184 | 383.093 | 99.991 | 483.084 | -21.900 |
| Jun | 246.454 | 153.642 | 3.503 | 403.599 | 421.601 | 119.474 | 541.075 | -137.476 |
| Julio | 324.584 | 152.071 | 9.402 | 486.057 | 435.732 | 100.070 | 535.802 | -49.745 |
| Agosto | 289.989 | 221.894 | 2.196 | 514.079 | 342.672 | 83.041 | 425.713 | 88.366 |
| Sept | 366.291 | 167.781 | 4.594 | 538.666 | 355.963 | 100.218 | 456.181 | 82.485 |
| Oct. | 380.597 | 174.511 | 1.268 | 556.376 | 383.821 | 114.385 | 498.206 | 58.170 |
| Nov. | 370.414 | 207.558 | 14.908 | 592.880 | 434.699 | 168.153 | 602.852 | -9.972 |
| Dic | 374.175 | 334.692 | 3.096 | 711.963 | 715.529 | 275.455 | 990.984 | -279.021 |
| Acum. | 3.676.461 | 2.252.888 | 98.946 | 6.039.893 | 4.968.138 | 1.269.354 | 6.237.491 | -197.598 |

Tabla N° 11 (Continuación)
Ejecución Presupuestaria del Gobierno Central
Recaudado/Obligado
En Millones de Guaraníes

| Años 2004 | Ingresos Tributarios | | Ing. de Capital | Total Ingresos | Gastos Corrientes | | Total Gastos | Sup(+)/ Déf(-) |
|---------------|-------------------------|------------------------|--------------------|-------------------|----------------------|------------------|------------------|-------------------|
| | Total | Ing. No Tributarios | | | Gastos de Capital | Total | | |
| Enero | 319.077 | 56.928 | 0 | 376.005 | 329.097 | 914 | 330.011 | 45.994 |
| Febrero | 305.683 | 199.105 | 5.397 | 510.185 | 387.954 | 17.983 | 405.937 | 104.248 |
| Marzo | 364.383 | 250.239 | 2.034 | 616.656 | 414.213 | 100.708 | 514.921 | 101.735 |
| Abril | 413.542 | 214.750 | 2.188 | 630.480 | 407.445 | 87.257 | 494.702 | 135.778 |
| Mayo | 482.404 | 261.227 | 2.619 | 746.250 | 404.809 | 100.324 | 505.133 | 241.117 |
| Junio | 402.690 | 191.637 | 2.301 | 596.628 | 369.310 | 80.025 | 449.335 | 147.293 |
| Julio | 445.892 | 288.570 | 11.147 | 745.609 | 509.001 | 108.177 | 617.178 | 128.431 |
| Agosto | 409.023 | 246.279 | 6.778 | 662.081 | 453.703 | 126.355 | 580.058 | 82.023 |
| Sept. | 469.639 | 207.322 | 1.754 | 678.405 | 348.160 | 105.572 | 453.732 | 224.673 |
| Oct. | 399.874 | 277.461 | 4.650 | 681.985 | 520.158 | 315.621 | 835.779 | -153.794 |
| Nov. | 502.710 | 227.023 | 11.480 | 741.213 | 467.713 | 245.932 | 713.645 | 27.568 |
| Acum.* | 4.514.607 | 2.420.542 | 50.348 | 6.985.497 | 4.611.563 | 1.288.868 | 5.900.431 | 1.085.066 |

Fuente: Ministerio de Hacienda - Preliminar, sujeto a variaciones

B.2. Resultado Primario¹¹.

El resultado primario acumulado a noviembre del presente año, es de un superávit de $\text{G} 1.496.644$ millones, superior en $\text{G} 939.015$ millones al superávit primario presentado en el mismo periodo del año anterior.

Gráfico N° 16
Resultado Primario de la Administración Central
En Millones de Guaraníes

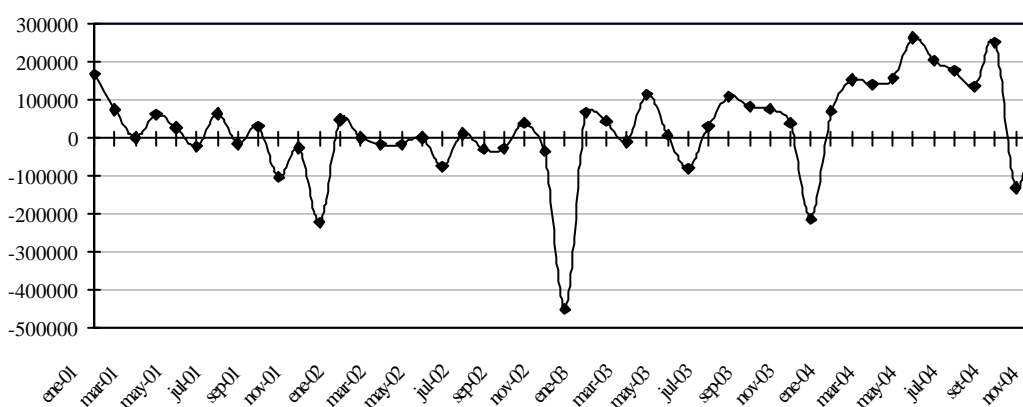

Fuente: Ministerio de Hacienda

¹¹ El resultado primario es el resultado global, menos los intereses contractuales. Las cifras utilizadas en esta sección son preliminares y se hallan sujetas a variaciones

El superávit primario registrado en el mes de noviembre del presente año de ₡ 67.451 millones aumentó en ₡ 196.510 millones (152,3%) con relación al mes de octubre, debido a que los Ingresos aumentaron en ₡ 59.228 millones (8,7%) y los Gastos Primarios disminuyeron en ₡ 137.282 millones (16,9%).

B.3. Comportamiento de la Deuda Pública Interna con el BCP.

Al mes de noviembre de 2004, conforme a las cifras proveídas por el Balance del Banco Central del Paraguay, el compromiso de la deuda pública interna en moneda extranjera del Sector Público no Financiero (SPNF) con el Banco Central, disminuyó en USD 1,74 millones debido fundamentalmente a las amortizaciones de los Préstamos de Corto Plazo y el de EXIMBANK. Esta disminución fue compensada por la actualización del valor de los Bonos correspondientes a la Ley N° 1.227 y el aumento de la deuda de ESSAP. El saldo de la deuda del SPNF en moneda extranjera quedó en USD 358 millones.

Por su parte, el saldo de la deuda pública interna del Sector Público no Financiero (SPNF) en moneda nacional con el Banco Central, igualmente disminuyó en ₡ 124 millones debido a la disminución de la deuda en concepto de pagos por subrogación. Esta disminución fue atenuada debido a los correspondientes aumentos en concepto de actualización del valor de los bonos del Tesoro Nacional, emitidos para el pago de la deuda de la Industria Nacional de Cemento (Ley N° 1.606/00) y a la acumulación de intereses devengados correspondientes a deudas antiguas de la Administración Central y de Empresas Públicas con el Banco Central. El saldo de la deuda del SPNF con el Banco Central del Paraguay fue de ₡ 912.000 millones. De este total, ₡ 509 mil millones corresponden a deudas pagadas en concepto de subrogación conforme a las distintas Leyes de la Nación¹².

La deuda interna del Sector Público Financiero (SPF), en moneda nacional, aumentó en ₡ 800 millones, debido igualmente a la imputación de intereses devengados. Su saldo fue de ₡ 137.348 millones.

El total de la cartera de Deuda Interna que el Banco Central tiene con el Sector Público¹³, en Moneda Nacional y Extranjera asciende a ₡ 3.242 mil millones, lo que representa un 9,06% del PIB corriente del año 2003. Así mismo el total de la Deuda Interna que la Administración Central¹⁴ tiene con el Banco Central y otros entes financieros asciende a ₡ 3.588 mil millones, cifra esta que representa el 9,92 % del PIB.

B.4. Depósitos del sector público en el BCP .

Los depósitos del Sector Público No Financiero (SPNF) en este mes, comparado con el mes de octubre, registraron una disminución de ₡ 38.083 millones y su saldo fue de ₡ 1.760.587 millones, inferior en 2,0 % al nivel de depósito registrado en el mes anterior y superior en 59,69% al nivel registrado en noviembre del 2003. De estos depósitos, ₡ 1.030.186 millones corresponden a Moneda Nacional y ₡ 730.401 millones a Moneda

¹² Ley 1186/97, Ley 797/95, Ley 814/97, Ley 861/95, Ley 1947/02, Ley 1420/99.

¹³ Incluye deuda de la Administración Central, Empresas Públicas y Sector Público Financiero.

¹⁴ Incluye la emisión del total de los Bonos Internos.

Extranjera. Esta disminución de los depósitos del Sector Público esta conformado por una baja de $\text{G } 26.926$ millones (1,6%) y $\text{G } 11.157$ millones (7,4%) de los depósitos del Gobierno Central y de las Empresas Públicas, respectivamente.

Al mes de noviembre del corriente año el saldo de los depósitos del Gobierno Central fue de $\text{G } 1.621.213$ millones, de los cuales USD 96,6 millones corresponde a moneda extranjera y $\text{G } 1.029.447$ millones a moneda nacional. Del mismo modo, las Empresas Públicas a este mes registraron un saldo de $\text{G } 139.352$ millones, compuesto por USD 22,6 millones en moneda extranjera y $\text{G } 717$ millones en moneda nacional.

Gráfico N° 13

**Saldo de depósitos del Sector Público no Financiero en el BCP
En millones de Guaraníes**

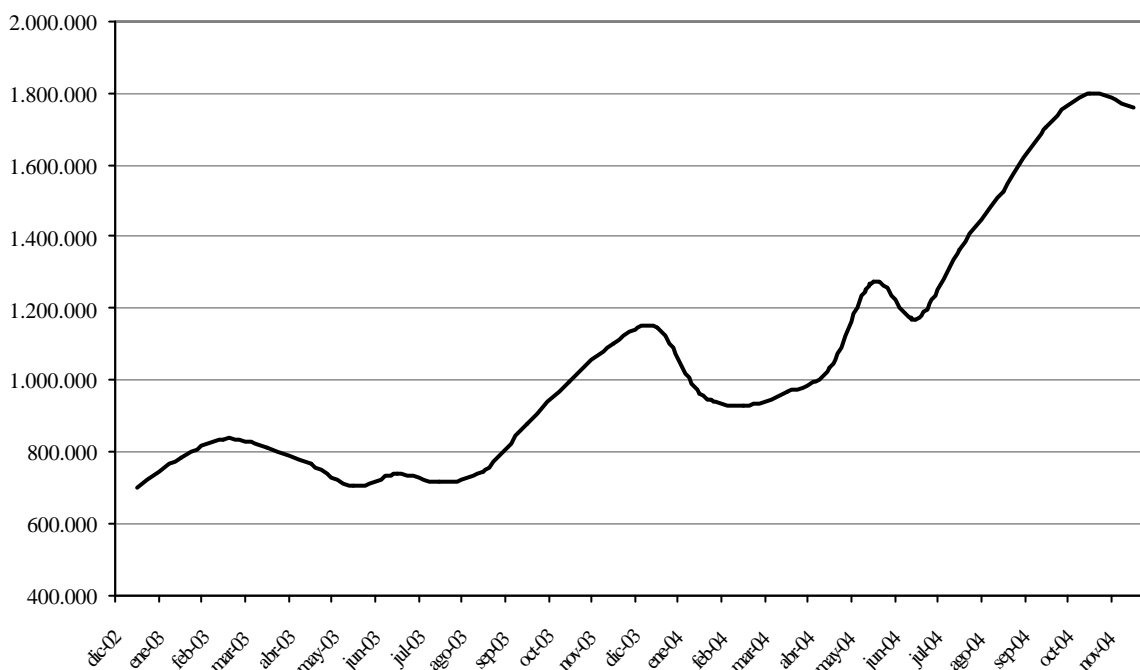

Fuente: Cuentas Monetarias

C. Sector Financiero.

C.1. Análisis del Sistema Bancario.

C.1.1 Cuentas Activas.

A noviembre de 2004, el saldo de Activos del Sistema Bancario fue de $\text{G } 13.568,2$ mil millones, lo que implica un aumento de $\text{G } 237,9$ mil millones (1,8%) con relación al mes de octubre del corriente año. Con respecto al mismo mes del año anterior, esta cuenta registró un aumento de $\text{G } 1.794,1$ mil millones (15,2%).

El incremento mensual de los Activos del Sistema Bancario en el mes de noviembre se debió principalmente a las variaciones positivas registradas en las siguientes cuentas: Disponibles, Créditos Vigentes por Intermediación Financiera Sector Financiero y Créditos Vigentes por Intermediación Financiera Sector No Financiero. En el mes de análisis se resalta la reducción mensual de Valores Públicos, Créditos Diversos, Créditos Vencidos por Intermediación Financiera, Inversiones y Bienes de Uso.

Tabla N° 12
Cuentas del Activo del Sistema Bancario
En Miles de Millones de Guaraníes

| | Oct-03 | Nov-03 | Var. % | Oct-04 | Nov-04 | Var. % |
|--|-----------------|-----------------|-------------|-----------------|-----------------|------------|
| ACTIVOS | 12.161,6 | 11.774,0 | -3,2 | 13.330,2 | 13.568,2 | 1,8 |
| Disponibles | 4.209,8 | 3.831,3 | -9,0 | 4.405,8 | 4.432,0 | 0,6 |
| Valores Públicos y Privados | 1.158,2 | 1.249,2 | 7,9 | 1.649,6 | 1.594,6 | -3,3 |
| Créditos Vigentes Sector Financiero | 1.843,9 | 1.815,7 | -1,5 | 1.768,8 | 1.849,1 | 4,5 |
| Créditos Vigentes Sector No Financiero | 3.636,5 | 3.615,1 | -0,6 | 4.525,4 | 4.758,6 | 5,2 |
| Créditos Diversos | 126,9 | 123,1 | -3,0 | 179,4 | 172,1 | -4,0 |
| Créditos Vencidos | 582,0 | 534,1 | -8,2 | 295,6 | 276,4 | -6,5 |
| Inversiones | 256,8 | 254,4 | -0,9 | 216,6 | 199,4 | -8,0 |
| Bienes de Uso | 328,9 | 332,2 | 1,0 | 275,8 | 273,9 | -0,7 |
| Cargos Diferidos | 18,6 | 18,8 | 1,2 | 13,3 | 12,1 | -9,3 |

Fuente: Balance Consolidado de Bancos – SIB

C.1.2 Cuentas Pasivas.

El saldo total de Pasivos del Sistema Bancario, a noviembre de 2004, se ubicó en ₡ 12.107,7 mil millones, lo que representa un ascenso de ₡ 244,6 mil millones (2,1%) respecto a octubre de 2004. Al compararlo con el mismo mes del año anterior, esta cuenta refleja una variación positiva de ₡ 1.659,2 mil millones (15,9%).

El alza mensual en el Pasivo del Sistema Bancario se debió al incremento de todas las cuentas, Obligaciones por Intermediación Financiera Sector Financiero, Obligaciones por Intermediación Financiera Sector No Financiero (que constituye el 85,5% del pasivo total) Obligaciones Diversas y Provisiones y Previsiones.

Tabla N° 13
Cuentas del Pasivo del Sistema Bancario
En Miles de Millones de Guaraníes

| | Oct-03 | Nov-03 | Var. % | Oct-04 | Nov-04 | Var. % |
|-----------------------------------|-----------------|-----------------|-------------|-----------------|-----------------|-------------|
| PASIVOS | 10.858,0 | 10.448,5 | -3,8 | 11.863,1 | 12.107,7 | 2,1 |
| Obligaciones Sector Financiero | 1.208,6 | 1.159,3 | -4,1 | 1.356,3 | 1.447,1 | 6,7 |
| Obligaciones Sector No Financiero | 9.367,6 | 9.030,4 | -3,6 | 10.231,8 | 10.354,1 | 1,2 |
| Obligaciones Diversas | 167,9 | 148,2 | -11,7 | 163,4 | 181,1 | 10,9 |
| Provisiones y Previsiones | 113,9 | 110,7 | -2,8 | 111,6 | 125,4 | 12,4 |
| PATRIMONIO | 1.303,6 | 1.325,5 | 1,7 | 1.467,2 | 1.460,5 | -0,5 |

Fuente: Balance Consolidado de Bancos – SIB

C.1.3. Depósitos del Sector Privado en el Sistema Bancario y Créditos del Sistema Bancario al Sector Privado.

a. Depósitos.

A noviembre de 2004, los depósitos del sector privado en el sistema bancario totalizaron $\text{G } 9.293,3$ mil millones, lo que implica una disminución mensual de $\text{G } 65,6$ mil millones (0,7%). En comparación al mismo mes del año anterior, los depósitos presentaron un nivel superior de $\text{G } 1.077,5$ mil millones (13,1%).

La reducción mensual mencionada estuvo propiciada principalmente por el descenso de los depósitos en Moneda Extranjera (ME), expresados en guaraníes, de 161,7 mil millones (2,9%) registrando un saldo de $\text{G } 5.486,7$ mil millones en noviembre de 2004. Se destaca que los depósitos en ME, expresados en dólares, registraron igualmente una caída mensual de USD 35,5 millones (3,8%), alcanzando un saldo de USD 895,8 millones. En cambio, la variación positiva de los depósitos en Moneda Nacional (MN) fue de $\text{G } 96$ mil millones (2,6%), cuyo saldo alcanzó un nivel de $\text{G } 3.806,6$ mil millones.

Respecto a los depósitos en MN, el incremento mensual está explicado por el alza de las cuentas: Depósitos en Cuenta Corriente en $\text{G } 36,2$ mil millones (1,6%) y Depósitos de Ahorro a la Vista en $\text{G } 62,7$ mil millones (8,6%). Por su parte, registraron reducciones los Depósitos de Ahorro a Plazo en $\text{G } 0,5$ mil millones (7%) y los Certificados de Depósitos de Ahorros en $\text{G } 2,3$ mil millones (0,3%).

En el análisis interanual, los depósitos en MN registraron un ascenso de $\text{G } 930,2$ mil millones (32,3%). La única cuenta en MN que experimenta una caída es Ahorro a Plazo en $\text{G } 17,7$ mil millones (71,4%). Por su parte, los depósitos en ME, expresado en dólares, registraron un incremento interanual de USD 19 millones (2,2%) en noviembre de 2004.

Finalmente, la composición estructural de los depósitos en el mes de noviembre de 2004 indica que el 41% del total corresponde a depósitos en MN y el 59% a depósitos en ME. El grado de dolarización de los depósitos del sector privado es inferior al registrado en noviembre de 2003, donde los depósitos en ME constituían el 65% del total de los depósitos del sector privado.

Gráfico N° 18
Depósitos del Sector Privado en el Sistema Bancario
Variación Interanual

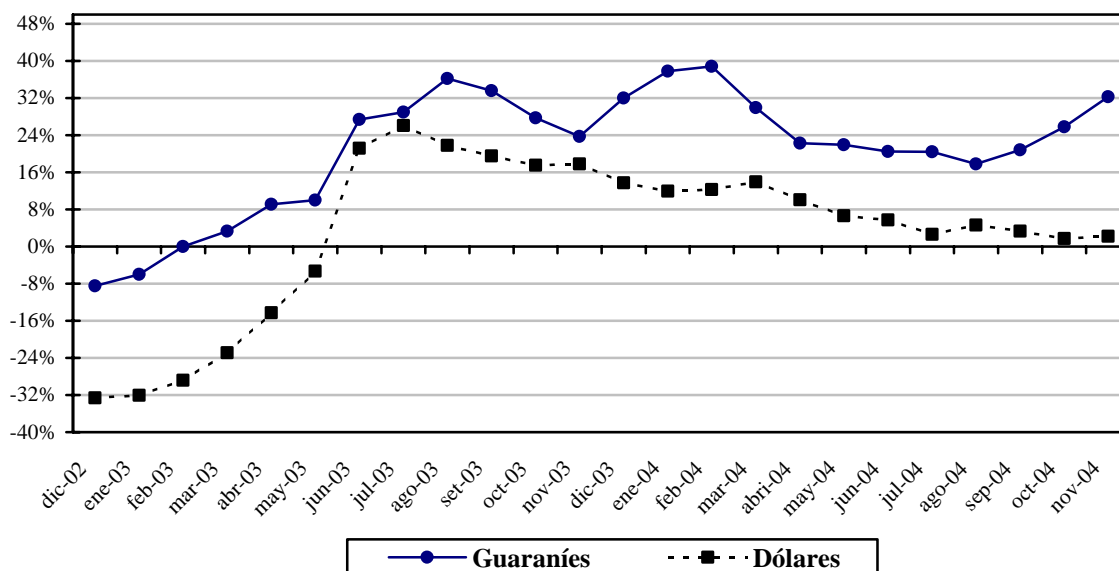

Fuente: Dpto. de Estudios Monetarios

b. Créditos.

El saldo total de préstamos al sector privado, a fines de noviembre de 2004, sumó $\text{G } 5.586,6$ mil millones, lo que implica un aumento de $\text{G } 200,7$ mil millones (3,7%) respecto al mes anterior.

El aumento mensual observado en el saldo de los préstamos queda explicado, principalmente, por el ascenso de los créditos en MN de $\text{G } 168,1$ mil millones (6,9%), registrando un saldo de $\text{G } 2.587,4$ mil millones. En tanto, el crédito en ME, expresado en guaraníes, aumenta en $\text{G } 32,6$ mil millones (1,1%), el cual estuvo motivado fundamentalmente por el ascenso del tipo de cambio. Los créditos en ME, expresados en dólares, se situaron en USD 489,7 millones, monto superior en USD 0,5 millones (0,1%) al verificado en octubre de 2004.

En el análisis interanual, se verifica un importante aumento de los créditos en $\text{G } 813,4$ mil millones (17%). Este resultado es fruto de un mayor dinamismo de los créditos en MN y en ME, expresado en USD, que obtuvieron aumentos de 26% y 9,6% respectivamente.

Por último, se destaca un cambio en la composición por monedas de los préstamos al sector privado del sistema bancario. A noviembre de 2004, el 46,3% de los créditos totales correspondieron a préstamos en MN y el 53,7% a créditos en ME, mientras en igual periodo del año anterior estos niveles eran de 43% para los préstamos en MN y 57% para los de ME.

Gráfico N° 19
Crédito del Sistema Bancario al Sector Privado
Variación Interanual

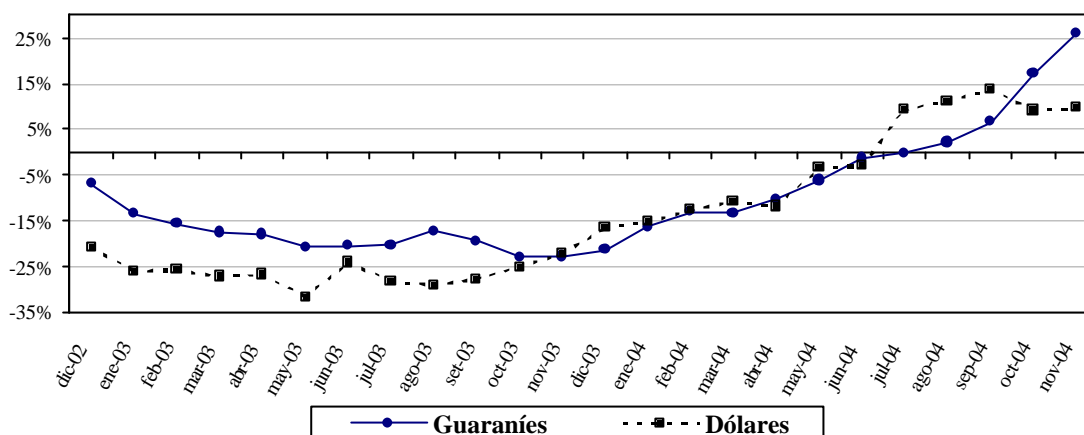

Fuente: Dpto. de Estudios Monetarios y Financieros

C.1.4. Principales Indicadores del Sistema Bancario Nacional.

La Rentabilidad del Sistema Bancario (Utilidad Neta/Patrimonio) a noviembre de 2004 se ubicó en 14,6%, mientras que en el mismo mes del año anterior fue de 7,7%. La mayor rentabilidad se explica, principalmente, por una mayor utilidad neta registrada en el presente ejercicio. Por su parte, el índice de Eficiencia (Ingresos Financieros/Activo Total) obtuvo un nivel de 8,3% y 10,1% en noviembre de 2004 y 2003, respectivamente.

El indicador de Liquidez (Disponibilidad/Cuenta Corriente + Depósitos a la Vista) del Sistema Bancario, que mide la disponibilidad inmediata de recursos para hacer frente a obligaciones de corto plazo, representó el 71,9% en noviembre de 2004, proporción inferior en 1,7 puntos porcentuales al nivel verificado en el mismo período del año anterior.

El indicador de Intermediación financiera (Préstamos/Depósitos), alcanzó un nivel de 54,3% en noviembre de 2004, superior al registrado en noviembre de 2003 (46,4%).

C.1.5. Fuentes y Usos de Fondos del Sistema Bancario.

El cuadro de Fuentes y Usos del Sistema Bancario indica la capacidad que tiene el sistema de generar recursos, así como la utilización de los mismos. Los valores consignados en el cuadro son flujos e indican variaciones del stock de cada cuenta.

Tabla N° 14
Fuentes y Usos de Fondos del Sistema Bancario
En Millones de Guaraníes y Millones de Dólares

| | <i>Mensual</i> | | <i>Interanual</i> | |
|--|----------------|-----------------|-------------------|-----------------|
| | <i>MN</i> | <i>ME (USD)</i> | <i>MN</i> | <i>ME (USD)</i> |
| TOTAL DE FUENTES | 122.611 | -16,0 | 1.418.818 | 32,6 |
| <i>Depósitos</i> | 90.098 | -33,0 | 1.248.022 | 25,2 |
| <i>Sector Público</i> | -5.937 | 2,5 | 317.841 | 6,1 |
| <i>Sector Privado</i> | 96.034 | -35,5 | 930.181 | 19,0 |
| <i>Bonos y Otros Valores Emitidos</i> | 0 | 0,0 | 4.340 | -6,4 |
| <i>Pasivos Externos M y L Plazo</i> | 0 | 0,0 | 0 | -0,1 |
| <i>Obligaciones con el BCP</i> | 39.205 | 0,2 | 31.516 | -6,5 |
| <i>Pasivos Netos No Clasificados</i> | 0 | 16,9 | 0 | 20,5 |
| <i>Capital y Reservas</i> | -6.692 | 0,0 | 134.940 | 0,0 |
| TOTAL DE USOS | 122.611 | -16,0 | 1.418.818 | 32,6 |
| <i>Activos Internacionales Netos</i> | 0 | -10,0 | 0 | -18,2 |
| <i>Créditos Sector Privado</i> | 168.103 | 0,5 | 534.169 | 43,0 |
| <i>Créditos Sector Público</i> | -10.228 | 0,0 | -130.832 | -3,2 |
| <i>IRM</i> | -47.018 | 0,0 | 492.105 | 0,0 |
| <i>Depósitos en BCP</i> | -21.201 | -6,6 | 500.920 | 11,0 |
| <i>Otros Activos Netos no Clasificados</i> | 32.955 | 0,0 | 22.456 | 0,0 |

Fuente: Balance Monetario

En el mes de noviembre se ha observado un incremento mensual de las fuentes de fondeo en MN del sistema bancario, dado principalmente por el alza de las cuentas Depósitos del Sector Privado y Obligaciones con el BCP. Conforme al cuadro, los nuevos fondos fueron utilizados en una parte importante en Créditos al Sector Privado y Otros Activos, mientras que las demás cuentas experimentaron descensos. En tanto, las fuentes en ME cayeron en término mensual, motivadas por el retroceso de los Depósitos del Sector Privado en ME, lo cual resultó en una caída en las cuentas Activos Internacionales Netos y Depósitos en el BCP.

Durante noviembre de 2004, el sistema bancario registró una variación mensual positiva en sus fuentes de recursos en MN en ₡ 122,6 mil millones. Las cuentas que originaron el incremento de fuentes de recursos en MN en este periodo fueron las siguientes: Depósitos del Sector Privado en ₡ 96 mil millones y Obligaciones con el BCP en ₡ 39,2 mil millones. Como resultado de esa suba, el Crédito al Sector Privado aumentó en ₡ 168,1 mil millones y Otros Activos en ₡ 32,9 mil millones. Por su parte, las fuentes de recursos en ME experimentó una reducción de USD 16 millones, especialmente por la caída de los Depósitos del Sector Privado en ME de USD 35,5 millones. Ello, motivó el descenso de los Activos Internacionales Netos en USD 10 millones y Depósitos en el BCP en USD 6,6 millones.

En términos interanuales, las fuentes de recursos de los bancos registraron un ascenso en MN en ₡ 1.418,8 mil millones y en ME en USD 32,6 millones. Entre las principales cuentas que incidieron en el aumento de los recursos en MN se encuentran los Depósitos del Sector Público y del Sector Privado en ₡ 317,8 mil millones y ₡ 930,2 mil millones, respectivamente, Obligaciones con el BCP en ₡ 31,5 mil millones y Capital y Reservas en ₡ 134,9 mil millones.

Por su parte, el incremento de los recursos en ME se debió al crecimiento de los Depósitos del Sector Público y del Sector Privado en USD 6,1 millones y USD 19 millones, respectivamente y Pasivos no Clasificados en USD 20,5 millones.

La disponibilidad interanual de recursos en MN produjo el aumento del Crédito al Sector Privado en ₡ 534,2 mil millones, la tenencia de IRM en ₡ 492,1 mil millones, Depósitos en el BCP en ₡ 500,9 mil millones y Otros Activos en ₡ 22,4 mil millones. En tanto, en ME provocó el alza del Crédito al Sector Privado en USD 43 millones y Depósitos en el BCP en USD 11 millones.

C.1.6. Impacto del Sistema Bancario en la Balanza de Pagos.

a. Sistema Bancario.

Activos sobre no residentes.

El total de activos sobre no residentes a noviembre de 2004 fue de USD 393,8 millones, lo cual indica una disminución de USD 5,3 millones (1,3%) con respecto al mes anterior. En tanto, en términos acumulados se registró un aumento de USD 4,6 millones (1,2%); mientras que interanualmente se verifica una caída de USD 18,4 millones (4,7%). Del total de activos sobre no residentes, el 28,4% se encuentra colocado a la vista, el 70,7% a plazo y 0,9% en otras inversiones no financieras relacionadas con el financiamiento del comercio exterior de no residentes.

| Tabla N° 15 | | | | | | | | |
|-----------------------------------|---------------------------------|----------------|--------------|-------------------|-----------------------------------|----------------|--------------|-------------------|
| Activo sobre no residentes | | | | | | | | |
| En Millones de Dólares | | | | | | | | |
| | Al 31 de Octubre de 2004 | | | | Al 30 de noviembre de 2004 | | | |
| | Variación Absoluta | | | | Variación Absoluta | | | |
| | Saldo | Mensual | Acum. | Interanual | Saldo | Mensual | Acum. | Interanual |
| ACTIVOS | 399,1 | -8,3 | 9,8 | -41,7 | 393,8 | -5,3 | 4,6 | -18,4 |
| <i>A la Vista</i> | 117,3 | -1,7 | 5,1 | -36,2 | 111,8 | -5,5 | -0,4 | -12,9 |
| <i>Caja en USD</i> | 44,2 | -3,3 | 3,0 | -0,7 | 50,4 | 6,1 | 9,1 | 3,5 |
| <i>Casa Matriz</i> | 5,3 | 1,6 | -0,7 | -5,6 | 4,7 | -0,6 | -1,2 | 0,8 |
| <i>Otros Bancos</i> | 67,7 | -0,1 | 2,8 | -29,9 | 56,7 | -11,0 | -8,3 | -17,2 |
| <i>A Plazo</i> | 278,2 | -6,3 | 3,0 | -6,6 | 278,5 | 0,3 | 3,3 | -7,1 |
| <i>Casa Matriz</i> | 78,8 | -7,6 | -14,6 | -13,1 | 75,1 | -3,7 | -18,3 | -25,7 |
| <i>Otros Bancos</i> | 199,4 | 1,3 | 17,6 | 6,5 | 203,4 | 4,0 | 21,6 | 18,6 |
| <i>Otros</i> | 3,5 | -0,3 | 1,8 | 1,1 | 3,4 | -0,1 | 1,6 | 1,6 |

Fuente: Superintendencia de Bancos

Elaboración: Dpto. Economía Internacional

La Tabla N° 15 se calcula utilizando el tipo de Cambio Promedio de Mercado. Además se incluyen los activos y pasivos derivados del comercio internacional y las operaciones a futuro, por mencionar las principales diferencias con la Tabla de Fuentes y Usos del Sistema Bancario

Pasivos con no residentes.

El total de pasivos con no residentes a noviembre de 2004 es de USD 40,8 millones, representando un aumento de USD 12,9 millones (31,7%) con respecto al mes anterior. En términos acumulados se registró un aumento de USD 8,1 millones (19,8%); en tanto que interanualmente, se verificó un aumento de USD 0,4 millones (0,9%).

Respecto a la estructura del total de pasivos con no residentes, se destaca que el 45,1% se encuentra a la vista, el 12% a plazo, el 32,4% corresponde a obligaciones derivadas de garantías otorgadas al crédito comercial de no residentes y el 10,5% a otros.

Tabla N° 16
Pasivos con no residentes
En Millones de Dólares

| | Al 31 de Octubre de 2004 | | | | Al 30 de Noviembre de 2004 | | | |
|----------------------------|--------------------------|-------------|-------------|-------------|----------------------------|-------------|------------|------------|
| | Saldo | Mensual | Acum. | Interanual | Saldo | Mensual | Acum. | Interanual |
| PASIVOS | 27,9 | -6,4 | -4,8 | -6,2 | 40,8 | 12,9 | 8,1 | 0,4 |
| A la Vista | 10,2 | -9,3 | -4,4 | -3,4 | 18,4 | 8,2 | 3,8 | 0,4 |
| Casa Matriz | 1,5 | -10,9 | -8,4 | -5,9 | 10,4 | 8,9 | 0,5 | -1,2 |
| Otros Bancos | 8,8 | 1,6 | 4,0 | 2,5 | 8,0 | -0,7 | 3,3 | 1,6 |
| Préstamos | 2,0 | 0,5 | 0,7 | 1,2 | 4,9 | 2,9 | 3,6 | 2,4 |
| Derivados de Importaciones | 13,5 | 1,1 | -1,3 | -3,3 | 13,2 | -0,3 | -1,6 | -3,4 |
| Otros | 2,1 | 1,3 | 0,2 | -0,8 | 4,3 | 2,2 | 2,4 | 1,1 |

Fuente: Superintendencia de Bancos

Elaboración: Dpto. Economía Internacional

Ingresos y egresos.

Los ingresos recibidos al mes de noviembre de 2004 ascienden a USD 7 millones, mientras que los ingresos generados solo en el mes en curso fueron de USD 0,5 millones. Por su parte, los egresos correspondientes a pagos a no residentes a noviembre de 2004 ascienden a USD 1,3 millones.

b. Inversión Extranjera.

Al mes de análisis, los bancos de propiedad extranjera en Paraguay, poseen un patrimonio de USD 195,1 millones. El patrimonio está compuesto por una capitalización de USD 60,2 millones y reservas más reinversión de utilidades de USD 134,9 millones.

En el mes en curso estos bancos generaron una utilidad neta de USD 1,8 millones, se observa desinversión de USD 2 millones. Se registró remesas por valor de USD 3,8 millones. Asimismo, durante el mes de noviembre de 2004 se registró una capitalización de USD 0,1 millones. El flujo neto de inversión extranjera fue negativo de USD 1,9 millones en el presente mes. El impacto en la balanza de pagos fue negativo de USD 3,7 millones.

C.2. Análisis de las Empresas Financieras.

C.2.1 Cuentas Activas.

A noviembre de 2004, el total de Activos de las empresas financieras sumó ₡ 1.179 mil millones, lo cual representa un incremento en término mensual de ₡ 40,3 mil millones (3,5%). En comparación al mismo mes del año anterior, los activos presentaron un descenso de ₡ 120,1 mil millones (9,2%).

El aumento mensual de los Activos de las empresas financieras se debió al incremento que registraron las cuentas Disponible, Créditos Vigentes por Intermediación Financiera Sector No Financiero y Créditos Diversos. Por su parte, las cuentas Valores Públicos y Privados, Créditos Vigentes por Intermediación Financiera Sector Financiero, Créditos Vencidos por Intermediación Financiera, Inversiones y Bienes de Uso registraron reducciones.

Tabla N° 17
Cuentas del Activo del Sector Empresas Financieras
En Miles de Millones de Guaraníes

| | Oct-03 | Nov-03 | Var. % | Oct-04 | Nov-04 | Var. % |
|---|----------------|----------------|------------|----------------|----------------|------------|
| ACTIVOS | 1.297,9 | 1.299,1 | 0,1 | 1.138,7 | 1.179,0 | 3,5 |
| <i>Disponibles</i> | 257,7 | 235,5 | -8,6 | 188,4 | 204,6 | 8,6 |
| <i>Valores Públicos y Privados</i> | 37,6 | 37,1 | -1,2 | 36,2 | 35,7 | -1,5 |
| <i>Créditos Vigentes - Sector Financiero</i> | 39,6 | 39,8 | 0,4 | 7,8 | 7,7 | -1,3 |
| <i>Créditos Vigentes – Sector No Financiero</i> | 764,0 | 788,1 | 3,2 | 765,4 | 792,9 | 3,6 |
| <i>Créditos Diversos</i> | 41,5 | 39,7 | -4,3 | 28,6 | 30,6 | 7,0 |
| <i>Créditos Vencidos</i> | 62,4 | 63,7 | 2,1 | 43,9 | 40,8 | -7,1 |
| <i>Inversiones</i> | 37,4 | 37,1 | -0,9 | 22,6 | 21,8 | -3,4 |
| <i>Bienes de Uso</i> | 51,0 | 51,5 | 1,0 | 39,1 | 38,6 | -1,4 |
| <i>Cargos Diferidos</i> | 6,7 | 6,7 | 0,0 | 6,6 | 6,3 | -4,5 |

Fuente: Balance Consolidado de Empresas Financieras – SIB

C.2.2 Cuentas Pasivas.

El saldo de las cuentas pasivas a fines de octubre de 2004 totalizó ₡ 953,6 mil millones, cifra que representa una variación positiva mensual de ₡ 30,6 mil millones (3,3%). En términos interanuales, esta cuenta denotó una disminución de ₡ 86,5 mil millones (8,3%).

El aumento mensual en el Pasivo de las empresas financieras se explica por el incremento que registraron las siguientes cuentas: Obligaciones por Intermediación Financiera Sector Financiero, Obligaciones por Intermediación Financiera Sector No Financiero, Obligaciones Diversas.

Por otra parte, se destaca que el Patrimonio de las Empresas Financieras tuvo un aumento de ₡ 9,7 mil millones (4,5%).

Tabla N° 18
Cuentas del Pasivo del Sector Empresas Financieras
En Miles de Millones de Guaraníes

| | Oct-03 | Oct-03 | Var. % | Oct-04 | Oct-04 | Var. % |
|--|----------------|----------------|-------------|--------------|--------------|------------|
| PASIVOS | 1.032,5 | 1.040,1 | 0,7 | 922,9 | 953,6 | 3,3 |
| <i>Obligaciones Sector Financiero</i> | 126,0 | 117,5 | -6,7 | 63,5 | 63,7 | 0,3 |
| <i>Obligaciones Sector no Financiero</i> | 884,3 | 896,8 | 1,4 | 839,3 | 867,9 | 3,4 |
| <i>Obligaciones Diversas</i> | 17,3 | 20,0 | 15,7 | 14,1 | 14,8 | 5,1 |
| <i>Provisiones y Previsiones</i> | 5,0 | 5,8 | 17,5 | 6,0 | 7,1 | 18,2 |
| PATRIMONIO | 265,4 | 259,0 | -2,4 | 215,8 | 225,4 | 4,5 |

Fuente: Balance Consolidado de Empresas Financieras – SIB

C.2.3 Depósitos y Créditos de las Empresas Financieras al Sector Privado.

a. Depósitos.

A noviembre de 2004, el saldo de depósitos totales de las empresas financieras se ubicó en ₡ 879,1 mil millones. Este nivel representa una variación mensual positiva de ₡ 29 mil millones (3,4%). En términos interanuales, los depósitos presentaron una disminución de ₡ 25,9 mil millones (2,9%).

El aumento mensual estuvo auspiciado por el incremento tanto de los depósitos en MN como en ME cuyos saldos fueron de ₡ 693 mil millones (2,9%) y USD 30,4 millones (4,2%). El comportamiento ascendente de los depósitos en MN se explica por el incremento de los Depósitos de Ahorro a la Vista que aumentaron en ₡ 3,5 mil millones (4,6%), y Certificados de Depósitos en ₡ 21,9 mil millones (4,1%). En cambio, los Títulos cayeron en ₡ 5,7 mil millones (9,3%). Es importante notar que los depósitos en ME, expresados en guaraníes, crecieron pero más bien motivados por el incremento mensual del tipo de cambio en USD 1,2 millones (4,2%).

En término interanual, la reducción de los depósitos se debe a la caída que experimentaron los depósitos en ME, expresados en dólares, en USD 13,4 millones (30,7%).

Finalmente, la composición estructural de los depósitos en el mes de noviembre de 2004 indica que el 78,8% del total corresponde a depósitos en MN y el 21,2% a depósitos en ME. Estos niveles de participación son diferentes de los observados en el mismo período del año anterior cuando la participación de los depósitos en MN fue del 70,5% y la de los depósitos en ME fue del 29,5%.

b. Créditos.

El saldo total de préstamos de las empresas financieras al sector privado, a noviembre de 2004, alcanzó la suma de ₡ 844,3 mil millones, lo que representa un aumento de ₡ 23,6 mil millones (2,9%) respecto al mes anterior. El incremento observado se debe al crecimiento de los créditos en MN y en ME. Por otro lado, en comparación a noviembre de 2003, los préstamos totales registraron una caída de ₡ 28 mil millones (3,2%).

Se destaca que los créditos otorgados en MN registraron una variación mensual positiva de G 21,5 mil millones (3,2%), alcanzando un saldo de G 696,4 mil millones. En tanto, el saldo de los préstamos en ME, expresados en MN, se ubicó en G 147,9 mil millones, lo que representa un incremento mensual de G 2 mil millones (1,4%). Por su parte, los créditos en ME, expresados en dólares americanos, registraron un saldo de USD 24,1 millones, superior en 0,4% al observado en el mes anterior.

Es importante notar que la caída interanual del crédito responde a una reducción de los créditos en MN (1,8%) y ME, expresado en guaraníes (9,4%). De igual manera, el crédito en ME, expresado en dólares, verifica una disminución respecto a noviembre de 2003 (9,9%).

Por último, se puede observar que a fines de noviembre de 2004, el 82,5% de los créditos totales correspondieron a préstamos en MN y el 17,5% a créditos en ME. Mientras que, en noviembre de 2003 la participación del total de crédito en MN y ME equivalía a 81,3% y 18,7%, respectivamente.

C.2.4 Principales Indicadores de las Empresas Financieras.

La Rentabilidad de las empresas financieras (Utilidad Neta/Patrimonio) se ubicó en 14% a noviembre de 2004, nivel superior en 9,5 p.p. al registrado en el mismo periodo del año anterior.

El indicador de Liquidez (Disponibilidad/Cuenta Corriente + Depósitos a la Vista) de Empresas Financieras, que mide la disponibilidad inmediata de recursos para hacer frente a obligaciones de corto plazo, fue de 26%. En el mismo período del año anterior este coeficiente equivalía a 35,2%.

El indicador de Intermediación financiera (Préstamos/Depósitos), alcanzó un nivel de 97,4% en noviembre de 2004, menor en 16,4 p.p. respecto al mes de noviembre del año pasado.

C.2.5. Fuentes y Usos de Fondos de Empresas Financieras.

Las fuentes de fondeo de las empresas financieras tuvieron un aumento mensual en MN y ME. En este sentido, el incremento en las captaciones de las empresas financieras incidió positivamente en la concesión de Créditos al Sector Privado y Depósitos en el BCP. Por su parte, en término interanual se observó un declive de las fuentes de las empresas financieras, tanto en MN como en ME, incidiendo negativamente en los Créditos al Sector Privado.

El ascenso mensual en las fuentes de recursos en MN fue de G 29,1 mil millones. Esta variación positiva está relacionada con el aumento de los Depósitos del Sector Privado en G 25,5 mil millones, y Capital y Reservas en G 9,7 mil millones. El aumento de los recursos disponibles motivó, especialmente, la concesión de los Créditos al Sector Privado en G 21,5 mil millones, Depósitos en el BCP G 2 mil millones y Otras Cuentas en G 5,6 mil millones.

Con relación a las fuentes en ME el incremento mensual fue de USD 1,2 millones, el cual estuvo propiciado principalmente por el alza de los Depósitos del Sector Privado en USD 1,5 millones. Estos fondos fueron aplicados a los Créditos al Sector Privado en USD 0,1 millones, Activos Internacionales Netos en ₡ 0,5 millones y Depósitos en el BCP en ₡ 0,2 millones.

En término interanual, las fuentes de recursos de las empresas financieras registraron un descenso en MN de ₡ 5,8 mil millones y en ME de USD 4,6 millones. Las principales cuentas que incidieron en la reducción de los recursos en MN fueron Bonos y Otros Valores Emitidos en ₡ 87,9 mil millones, Obligaciones con el BCP en ₡ 27,1 mil millones, y Capital y Reservas en ₡ 33,6 mil millones. Consecuentemente, los Créditos al Sector Privado cayeron en ₡ 12,8 mil millones. Por su parte, la baja interanual de los recursos en ME se debió principalmente a la disminución de los Depósitos del Sector Privado en USD 4,3 millones y Bonos y Otros Valores Emitidos en USD 9,2 millones.

Tabla N° 19
Fuentes y Usos de Fondos de Empresas Financieras
En Millones de Guaraníes y Millones de Dólares

| | Mensual | | Interanual | |
|--|---------------|------------|---------------|-------------|
| | MN | ME (USD) | MN | ME (USD) |
| TOTAL DE FUENTES | 29.097 | 1,2 | -5.820 | -4,6 |
| Depósitos | 25.476 | 1,5 | 142.852 | -4,2 |
| Sector Público | 0 | 0,0 | -4 | 0,0 |
| Sector Privado | 25.476 | 1,5 | 142.856 | -4,3 |
| Bonos y Otros Valores Emitidos | -5.690 | -0,3 | -87.944 | -9,2 |
| Pasivos Externos M y L Plazos | 0 | 0,0 | 0 | 0,0 |
| Obligaciones con el BCP | -339 | 0,0 | -27.145 | 0,0 |
| Pasivos Netos No Clasificados | 0 | 0,0 | 0 | 8,8 |
| Capital y Reservas | 9.650 | 0,0 | -33.582 | 0,0 |
| TOTAL DE USOS | 29.097 | 1,2 | -5.820 | -4,6 |
| Activos Internacionales Netos | 0 | 0,5 | 0 | 0,8 |
| Créditos Sector Privado | 21.518 | 0,1 | -12.802 | -2,6 |
| Créditos Sector Público | 0 | -0,1 | 828 | -0,2 |
| Crédito al Resto del Sector Financiero | 0 | 0,0 | -50 | -0,1 |
| IRM | 2 | 0,0 | 292 | 0,0 |
| Depósitos en BCP | 2.011 | 0,2 | 4.286 | -2,6 |
| Otros Activos Netos | 5.567 | 0,5 | 1.625 | 0,0 |

Fuente: Balance Monetario

C.3 Préstamos del Banco Central del Paraguay a Bancos y Empresas Financieras.

El saldo de Préstamos otorgados por el Banco Central del Paraguay a los bancos y empresas financieras, al mes de noviembre de 2004, totalizó ₡ 1.477,9 mil millones, lo que implica un alza de ₡ 2.219 millones (0,2%) con relación al mes anterior. Este comportamiento se debió principalmente al aumento en las cuentas: Sobregiros en ME en ₡ 201 millones (1%), Cuentas por Cobrar ME en ₡ 667 millones (1%), Intereses Devengados a Cobrar en ₡ 1.259 millones (0,8%) e Intereses por Cuenta Corriente en ₡ 375 millones (0,3%). Por su parte, la cuenta Créditos a la Microempresa tuvo una baja en ₡ 330 millones (29,5%).

C.4 Operaciones Bursátiles.

C.4.1 Instrumentos Financieros Transados.

Las transacciones realizadas en noviembre de 2004 en la Bolsa de Valores y Productos de Asunción S.A., alcanzaron ₡ 11.813 millones, cifra superior a la registrada en octubre de 2004 (95,3%). Del monto total de transacciones, se comercializaron Instrumentos de Renta Fija por valor de ₡ 2.145 millones, suma que constituye el 18,2% del total transado. Por su parte, las operaciones de Renta Variable registraron un total de ₡ 9.668 millones, que representó el 81,8% del total de transacciones.

En el cuadro siguiente se detallan las operaciones bursátiles correspondientes a los meses de octubre y noviembre de 2004, así como también al total del año y sus variaciones.

Tabla N° 20
Instrumentos Financieros Transados en la BVPASA
En Millones de Guaraníes

| INSTRUMENTOS DE CAPITAL Y DE DEUDA | 2004 | | | Var. % Oct/Nov-04 | Var. % Año 03/04 |
|---------------------------------------|--------------|---------------|---------------|----------------------|---------------------|
| | Octubre | Noviembre | En el Año | | |
| Acciones | 215 | 9.668 | 17.004 | 4.397 | 476 |
| Bonos en Guaraníes | 1.814 | 1.779 | 32.115 | -2 | 286 |
| Bonos USD | 4.024 | 366 | 19.353 | -91 | 0 |
| Pagarés en Guaraníes | 0 | 0 | 0 | 0 | 0 |
| Pagarés USD | 0 | 0 | 0 | 0 | 0 |
| Certificado de Call Interf. | 0 | 0 | 0 | 0 | 0 |
| Cupones en Guaraníes | 0 | 0 | 232 | 0 | 0 |
| Títulos de Inversión | 0 | 0 | 0 | 0 | 0 |
| Total operado | 6.053 | 11.813 | 68.704 | 95 | 254 |

Fuente: Bolsa de Valores y Productos de Asunción SA.

C.4.2 Índice Portafolio de Valores (PDV) General.

A noviembre del corriente año, el índice PDV General cerró en 381,1 puntos, nivel inferior al del cierre registrado en el mes pasado. Asimismo, el promedio mensual del índice constituido a partir de los valores diarios se ubicó en un nivel idéntico al mes anterior (330,7). Cabe destacar que la variación interanual al mes de noviembre de 2004 del PVD General fue de 8,5%.

Gráfico N° 20
Índice PDV Gal.
Cierre Mensual

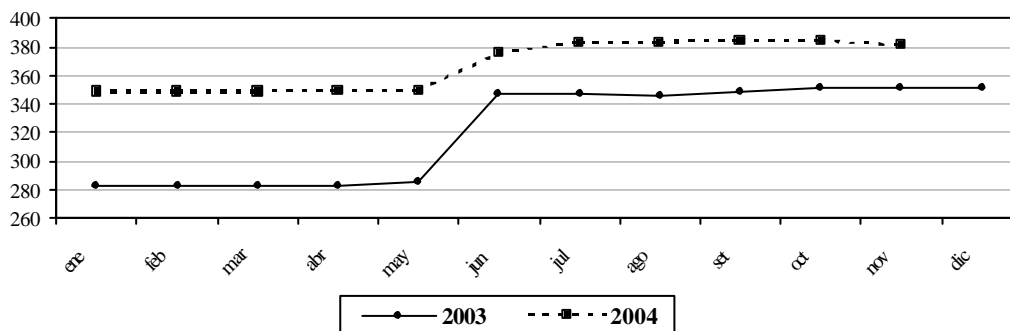

Fuente: Bolsa de Valores y Productos de Asunción S.A.

III. Nivel de Actividad Económica¹⁵

En el Sector Agrícola¹⁶ según las últimas estimaciones para la Campaña Agrícola 2003/2004 realizadas por la Dirección de Censos y Estadísticas Agropecuarias del Ministerio de Agricultura y Ganadería,¹⁷ la producción de algodón presenta un incremento de 91,0%, explicada por el aumento en su superficie de siembra del 71,7% y del rendimiento en el orden del 11,2%. Por otro lado, informaciones recibidas de la Oficina Fiscalizadora de Algodón y Tabaco (OFAT)¹⁸ dan cuenta que el nivel de recepción de algodón en rama en las desmotadoras aumentaron en 83,0% con relación a igual periodo del año anterior. En cuanto a la producción de la soja¹⁹ se estima una disminución de 14,8%, al igual que su rendimiento en 32,8%, estableciendo con esto una producción estimada de 3.584.000 toneladas.

En cuanto a la producción de maíz, la misma se incrementa en 6,1%, con una disminución de su superficie de siembra en 0,6%. El arroz con riego manifiesta un crecimiento en la producción de 13,4% incrementando la superficie sembrada en el orden del 2,3% y su rendimiento en 10,8%. La mandioca por su parte experimenta un aumento de 17,8%, con una suba en su superficie de siembra en el orden del 8,3%. La producción de maní sube en 8,3% al igual que su superficie de siembra en 4,5% y el poroto de la misma forma presenta un aumento de la producción y de la superficie sembrada en 0,4% respectivamente.

Con respecto al girasol, la producción se incrementa en 31,7%, a raíz del crecimiento de la superficie de siembra de 20,1% y del rendimiento en 9,6%. En cuanto a la producción de la caña de azúcar, la misma se incrementa en 11,5%, debido a un aumento de la superficie sembrada de 12,3%. La producción de trigo aumenta en 27,2% por el aumento de la superficie sembrada en 4,5% y del rendimiento en 21,7%. El tabaco manifiesta un aumento del 29,2% por efecto de un aumento en la superficie cultivada en 19,9%, y del rendimiento en 7,8%.

En el Sector de la Construcción, las ventas acumuladas de cemento al mes de octubre del año 2004 registran una disminución del 6,1% respecto al mismo periodo del año anterior, y al cotejar las ventas contra el mes de setiembre las mismas manifiestan un aumento de 4,9%. En cuanto a las variaciones en las ventas de varilla en el mercado interno las mismas indican un incremento acumulado de 18,4% y si lo comparamos contra el mes de setiembre registra un aumento de 39,6%.

En la Industria Manufacturera, la producción de leche larga vida acumulada al mes de octubre registra un crecimiento de 17,3%, y si lo comparamos contra el mes anterior la misma aumenta 26,1%, en tanto que al cotejar los volúmenes de producción del mes de octubre contra el mismo mes del año 2003 presenta una disminución de 33,8%.

¹⁵ El indicador mensual que elabora el Departamento de Cuentas Nacionales y Mercado Interno pretende entregar una señal sobre la marcha de la actividad productiva en términos agregados. En estricto rigor el indicador da signos sobre la trayectoria y evolución del Producto Interno Bruto (PIB), sin pretender sustituirlo como parámetro de medición de la economía.

¹⁶ Fuente: Ministerio de Agricultura y Ganadería, de acuerdo a estimaciones realizadas al 30 de julio de 2004.

¹⁷ El Ministerio de Agricultura y Ganadería realiza revisiones periódicas a las estimaciones de la producción del sector. Consecuentemente, las cifras de producción del sector agrícola tienen el carácter de estimaciones sujetas a revisión periódica.

¹⁸ Fuente: Oficina Fiscalizadora de Algodón y Tabaco, Parte N° 89 correspondiente al 10 de septiembre de 2004 (parte final).

¹⁹ Estimación: Ministerio de Agricultura y Ganadería, al 15 de diciembre de 2004.

Respecto a la industria de la carne, el faenamiento en los frigoríficos acumulado al mes de octubre aumenta en 39,7%, y si lo comparamos contra el mes anterior disminuye en 7,3%. Del mismo modo, de acuerdo a la composición de la demanda, se observa que el faenamiento del ganado vacuno con destino al consumo local presenta una disminución de 4,2% comparando con el acumulado del año anterior, en igual forma el volumen destinado a la exportación experimenta una suba de 70,5%, en ambos casos se refieren a niveles acumulados respecto al año anterior, en tanto que si consideramos las cantidades faenadas en el mes de octubre respecto al mes anterior el faenamiento con destino al consumo local tuvo una disminución de 29,9% y el volumen destinado a la exportación aumenta en 1,0%.

Por otro lado, dentro de los productos derivados de la soja específicamente el aceite de soja, experimenta en su nivel de producción acumulado al mes de octubre un incremento significativo de 24,8% comparando contra el mismo periodo del año anterior.

Gráfico N° 21
Variación Acumulada
Octubre-04/Octubre-03

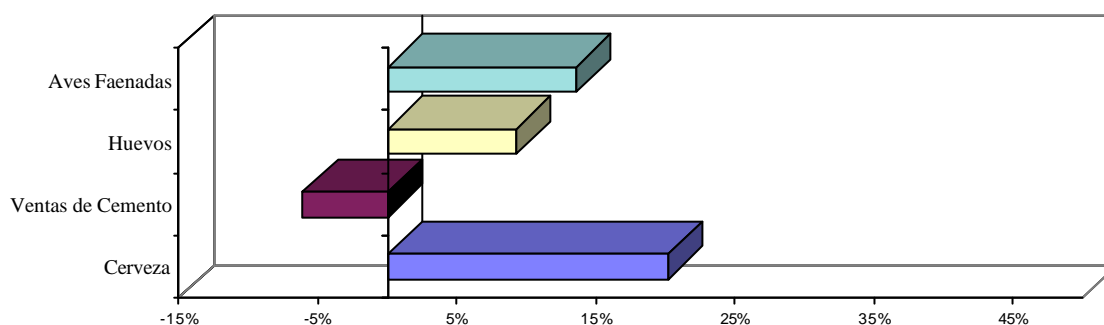

Fuente: Dpto. Cuentas Nacionales y Mercado Interno

La producción de huevos acumulada al mes de octubre registra un crecimiento de 9,2%, y si lo comparamos contra el mismo mes del año anterior la misma aumenta en 10,4%. En cuanto a las aves faenadas, la producción acumulada al mes de octubre manifiesta una suba de 13,6%, si comparamos la producción contra el mismo mes del año anterior la misma disminuye en 1,3%. La producción de harina de trigo presenta en el mes de octubre del año 2004 un aumento acumulado de 8,3% respecto a niveles acumulados del año pasado y una disminución de 4,1% si lo comparamos contra el mes anterior. Dentro del grupo de bebidas, las bebidas gaseosas experimentan una variación positiva acumulada al mes de referencia de 5,0%. La producción acumulada de cerveza manifiesta un aumento en el orden del 20,2% al compararlo contra el mismo periodo del año anterior, y al medir la evolución respecto al mes de septiembre la misma aumenta en 31,5%.

En los derivados del petróleo, la producción acumulada de gasoil al mes de octubre manifiesta una disminución de 25,0%, por su parte la producción acumulada de nafta presenta una disminución de 19,8%, ambos comparados contra el mismo periodo del año anterior.

Las informaciones obtenidas a partir de sondeos y relevamientos realizados a establecimientos industriales, sugieren el siguiente comentario: a) las ventas de cuero acumuladas al mes de octubre se incrementan en 27,0%, y al compararlo con el mes anterior las mismas aumentan en 17,0%; b) Las ventas de harina de trigo acumuladas al mes de octubre aumentaron en 22,0%, y al compararlo contra el mes anterior las mismas disminuyen en 11,0%.

Gráfico N° 22
Variación Acumulada
Octubre-04/Octubre-03

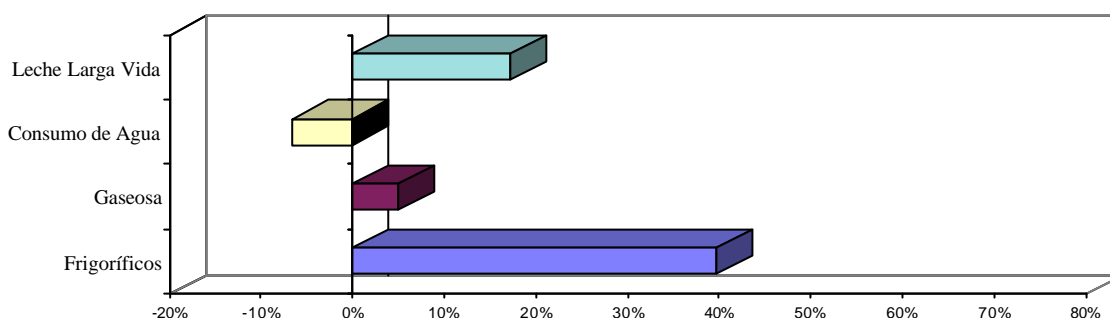

Fuente: Dpto. Cuentas Nacionales y Mercado Interno

De acuerdo a los registros de la Subsecretaría de Estado de Economía e Integración dependiente del Ministerio de Hacienda, la recaudación del impuesto al valor agregado (IVA) acumulado al mes de octubre presenta una variación positiva de 31,2% en términos nominales, correspondiendo un aumento de 24,4% a la recaudación interna, y un incremento del 36,9% en la recaudación derivada de las importaciones.

En el Sector Servicios Básicos, según datos proveídos por la Empresa de Servicios Sanitarios del Paraguay (ESSAP), el consumo de agua corriente acumulado al mes de octubre disminuye en 6,5%, y si lo comparamos contra el mes anterior el consumo aumenta en 2,0%.

Por otro lado, según la Administración Nacional de Electricidad, el consumo de energía eléctrica acumulado al mes de octubre presenta un incremento de 5,4% y si lo comparamos contra el mes anterior el consumo aumenta en 9,9%. Las variaciones acumuladas por categoría de consumidores en el mes de octubre del presente año, comparado con el mismo periodo del año anterior indican que el consumo de energía eléctrica residencial se incrementó en 2,7%, el consumo comercial revela un aumento de 0,1%, en el consumo industrial se verifica un aumento de 12,1% y los otros consumidores presentan un aumento de 7,2%.

IV. SECTOR EXTERNO.

A. Aspectos Financieros Internacionales.

A.1. Reservas Monetarias Internacionales.

A fines del mes de noviembre las Reservas Monetarias Internacionales Netas (RIN) llegaron a USD 1.164,6 millones, lo cual implica una disminución de USD 26,5 millones con relación al 31 de octubre de 2004. En comparación al mismo mes del año anterior, las reservas presentan un nivel superior en USD 293,8 millones.

Gráfico N° 23
Reservas Internacionales Netas
En Millones de Dólares

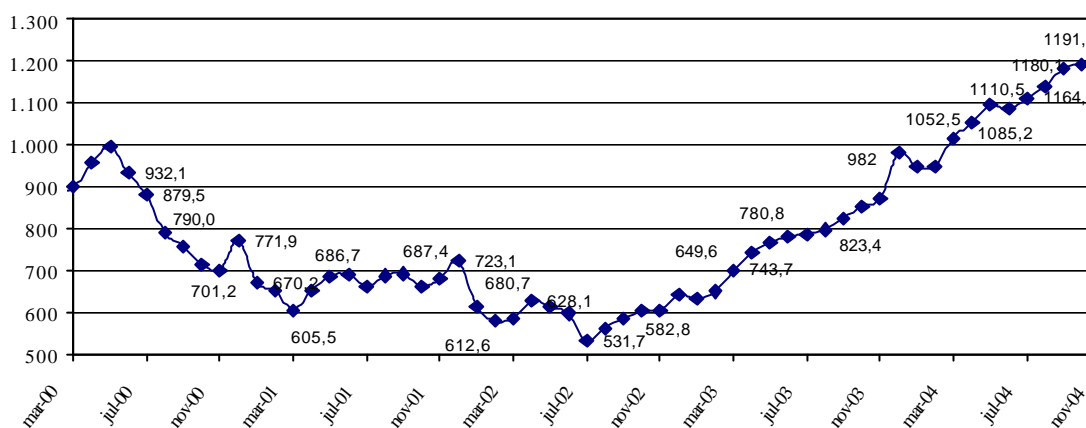

Fuente: Dpto. de Economía Internacional - GEE

Esta disminución de las Reservas Internacionales Netas fue resultado de transacciones netas negativas por USD 35,9 millones y a un ajuste positivo de USD 9,4 millones (que incluye variaciones cambiarias y ajuste por momento de registro).

Los ingresos de divisas durante el mes de noviembre, ascienden a USD 70,7 millones, provienen principalmente de las Entidades Binacionales (31,2%), exportaciones cursadas a través del convenio ALADI (23,2%), depósitos del Sector Público en el BCP (8,7%), desembolsos netos del Sector Público (7,8%), de los depósitos en cta. cte. del sistema bancario en el BCP (4,1%), del encaje legal del sistema bancario (3,7%). Los restantes 21,3% se deben a intereses cobrados, entre otros.

Por su parte los egresos de divisas durante el mes de noviembre ascienden a USD 106,6 millones. Los principales rubros que explican los egresos fueron: venta de divisas por parte del BCP (37,7%), extracciones de depósitos en cta. cte. del sistema bancario en el BCP (25,6%), pagos de deuda pública externa (21,9%), importaciones cursadas a través del convenio ALADI (3,8%). Los restantes 11% se deben a extracciones del Sector Público en el BCP, intereses pagados, entre otros.

Tabla N° 21
Variación de RIN
En Miles de Dólares

| Partida | 2004 | | | | | |
|--|---------------|---------------|---------------|---------------|---------------|----------------|
| | Junio | Julio | Agosto | Setiembre | Octubre | Noviembre |
| Com. Exterior (ALADI) | 10.151 | 5.695 | 7.766 | 3.292 | 2.896 | 12.444 |
| Pago Deuda Externa | -35.529 | -22.906 | -14.978 | -13.731 | -13.888 | -23.348 |
| Otros bienes y servicios | -492 | 4.327 | 4.878 | 18.263 | 4.392 | 3.924 |
| Entes binacionales* | 21.977 | 34.523 | 24.842 | 19.743 | 25.791 | 22.067 |
| Desembolsos en efectivo Deuda Externa | 8.029 | 2.423 | 7.284 | 10.311 | 4.865 | 5.485 |
| Sistema Financiero | -12.737 | 10.265 | 2.095 | -276 | -30.329 | -62.549 |
| Encaje legal | -4.468 | -500 | -4.185 | -375 | -2.423 | 1.903 |
| Compra / venta | 7.716 | 13.874 | 10.000 | 426 | -21.347 | -40.047 |
| Cta. Cte. | -15.985 | -3.109 | -3.720 | -327 | -6.559 | -24.405 |
| Operaciones del sector público | 2.744 | -7.847 | 1.946 | 5.548 | 5.122 | 6.099 |
| Variación Neta | -5.857 | 26.480 | 33.833 | 43.150 | -1.151 | -35.878 |
| Otros ajustes (por tipo de cambio y momento de registro) | -2.643 | -1.080 | -3.500 | -3.850 | 12.152 | 9.377 |
| VARIACION DE RIN | -8.500 | 25.400 | 30.333 | 39.300 | 11.001 | -26.501 |

Fuente: Dpto. de Economía Internacional - GEE

Elaborado sobre la base de asientos contables de la Gerencia de Contabilidad. Las diferencias con otras tablas pueden ser atribuidas a momentos de registro.

A partir de Julio de 2002, datos de la Gerencia de Operaciones Internacionales-Dpto. de Administración de Reservas.

* Desde marzo de 2002 incluye Ingresos de Itaipú más Royalties y Compensaciones de Yacyretá.

A.2.1. Tipo de Cambio Nominal G /USD.

En el mes de análisis se verificó una depreciación nominal promedio del Guaraní con respecto al Dólar del 1,7%, diferente a la apreciación nominal del 0,8% registrada en igual periodo del año anterior. El tipo de cambio promedio fue de 6.110 G /USD. En términos acumulados la depreciación alcanza 2,1%, mientras que interanualmente se observa una apreciación de 0,7%.

A.2.2. Tipo de Cambio real bilateral²⁰.

En términos reales nuestra moneda se depreció con respecto al Real Brasileño en 4,6% en el mes de noviembre. El efecto predominante fue la depreciación nominal del Guaraní frente al Real, la cual fue reforzada por las variaciones de precios de ambos países. En términos acumulados nuestra moneda se depreció en 17,9% y en términos interanuales 13,8%.

Con el Peso Argentino, el Guaraní se depreció en términos reales en 0,9% en el mes de noviembre, esta depreciación del Guaraní con respecto al Peso Argentino estuvo influenciada por la depreciación nominal del Guaraní frente al Peso Argentino la cuál fue compensada por el diferencial de las variaciones de precios de ambos países. En términos acumulados se observa una depreciación del 8,2% e interanualmente 7,2%.

²⁰ TCR Bilateral = Índice tipo de cambio nominal (G /Moneda Extranjera) * $\frac{\text{Índice de Precios (Extranjero) al Por Mayor}}{\text{Índice de Precios al Consumidor IPC (Paraguay)}}$

Con respecto al Dólar Norteamericano nuestra moneda se depreció en términos reales en 2% con respecto al mes anterior, en términos acumulados 4,5% y en términos interanuales 1%. Esta variación cambiaria del mes se explica por la depreciación nominal del Guaraní con respecto al USD y en el mismo sentido por las variaciones de precios de ambos países.

El índice de tipo de cambio efectivo real refleja una depreciación del 4%, con respecto al mes anterior, en términos acumulados 13,1% y en términos interanuales 10,6%.

Gráfico N° 24
Evolución de Índices del Tipo de Cambio Real
Año Base Promedio de 1995=100

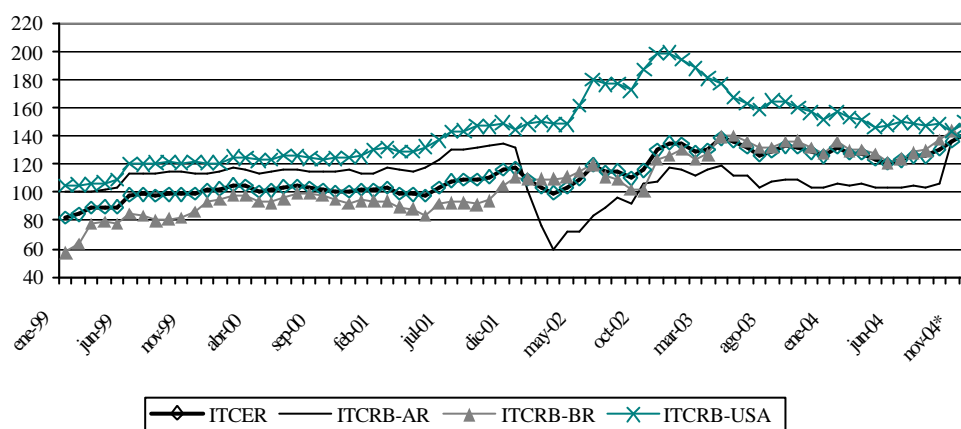

Fuente: Dpto. de Economía Internacional - GEE
TCER: Tipo de cambio efectivo real que incluye Argentina, Brasil, USA, Japón y Zona Euro
TCRB-AR: Tipo de cambio real bilateral respecto al Peso Argentino
TCRB-BR: Tipo de cambio real bilateral respecto al Real Brasileño
TCRB-USA: Tipo de cambio real bilateral respecto al USD

A.3. Ingreso de Divisas de las Entidades Binacionales.

El ingreso efectivo total de divisas en el mes de noviembre, proveniente de los entes binacionales, ascendió a USD 24,2 millones. Esta cifra indica una disminución de USD 2,1 millones con respecto al monto verificado en noviembre del año anterior, cuando el ingreso fuera de USD 26,3 millones.

La Itaipú Binacional ingresó en el periodo de análisis USD 22,1 millones, de los cuales corresponde a Regalías (Royalties) y Compensaciones por Cesión de Energía USD 20,1 millones y a Gastos Administrativos USD 2 millones. El monto total de referencia es superior al registrado en el mismo mes del año anterior (USD 19 millones).

Por su parte, la Entidad Binacional Yacyretá ingresó en el mes de noviembre USD 2,1 millones, inferior al monto verificado en noviembre del año anterior, cuando el ingreso fuera de USD 7,1 millones, lo ingresado en el presente mes corresponde en su totalidad a Gastos Administrativos.

B. Comercio Exterior.

El comercio de mercancías al mes de noviembre del 2004, registró un saldo deficitario de USD 868,3 millones, cifra superior en 64,0% al déficit observado en el mismo mes del año anterior y que alcanzara USD 529,5 millones. El déficit comercial al mes de noviembre del 2004 aumentó debido al mayor incremento de las importaciones registradas con relación al incremento de las exportaciones.

Tabla N° 22
Balanza Comercial Registrada
En Millones de Dólares

| <u>Año</u> | <u>Importaciones</u> | <u>Exportaciones</u> | <u>Saldo</u> | <u>Var. %</u> |
|------------|----------------------|----------------------|--------------|---------------|
| 1990 | 1.193,4 | 958,7 | -234,7 | |
| 1991 | 1.275,4 | 737,1 | -538,3 | 129,4 |
| 1992 | 1.237,1 | 656,5 | -580,6 | 7,9 |
| 1993 | 1.477,5 | 725,2 | -752,3 | 29,6 |
| 1994 | 2.140,4 | 816,8 | -1.323,6 | 75,9 |
| 1995 | 2.782,2 | 919,3 | -1.862,9 | 40,7 |
| 1996 | 2.850,5 | 1.043,4 | -1.807,1 | -3,0 |
| 1997 | 3.099,2 | 1.142,8 | -1.956,4 | 8,3 |
| 1998 | 2.470,8 | 1.014,1 | -1.456,7 | -25,5 |
| 1999 | 1.725,1 | 740,8 | -984,3 | -32,4 |
| 2000 | 2.050,4 | 869,4 | -1.181 | 20,0 |
| 2001 | 1.988,8 | 990,2 | -998,6 | -15,4 |
| 2002 | 1.510,2 | 950,6 | -559,6 | -44,0 |
| 2003 | 1.865,3 | 1.241,5 | -623,8 | 11,5 |
| Nov-2003 | 1.717,4 | 1.187,8 | -529,6 | |
| Nov-2004* | 2.388,1 | 1.519,8 | -868,3 | 64,0 |

*Cifras preliminares

Fuente: Dpto. de Economía Internacional – GEE

B.1.1. Exportaciones Registradas.

El valor de las exportaciones registradas al mes de noviembre del año 2004 totaliza USD 1.519,8 millones, lo que representa un incremento del 27,9% con relación al monto de noviembre del año anterior, cuando alcanzó USD 1.187,8 millones. Esta mejora en las exportaciones se debe al aumento de las ventas de semilla de soja, harina de soja, carne, fibras de algodón, aceite de soja, maderas, cueros, tabaco, azúcar y animales vivos por un total de USD 285,6 millones. Por otro lado, los rubros que registran baja son cereales y aceites esenciales que totalizan USD 15,4 millones.

Al mes de noviembre del 2004 se ha exportado semilla de soja por un valor de USD 547 millones, superior en 6,2 % al monto registrado a noviembre del año pasado en que fue USD 514,8 millones. En términos de volumen, el total remesado fue de 2.414.697 toneladas, 11,4% inferior a las 2.717.471 toneladas al mes de noviembre del año anterior.

Tabla N° 23
Exportaciones Acumuladas de Principales Rubros
En Miles de Dólares

| | Nov-03 | Nov-04* | Var. ponderada | |
|---------------------------|------------------|------------------|----------------|-------------|
| | | | Absoluta | En % |
| TOTAL POR RUBROS | 1.187.795 | 1.519.766 | 331.841 | 27,9 |
| <i>En Alza</i> | 932.839 | 1.218.491 | 285.652 | 24,0 |
| <i>Semilla de soja</i> | 514.879 | 547.024 | 32.145 | 2,7 |
| <i>Harina de soja</i> | 99.384 | 162.035 | 62.651 | 5,3 |
| <i>Carne</i> | 54.769 | 143.289 | 88.520 | 7,5 |
| <i>Fibras de Algodón</i> | 52.652 | 105.463 | 52.811 | 4,4 |
| <i>Aceite de soja</i> | 80.937 | 102.433 | 21.496 | 1,8 |
| <i>Maderas</i> | 54.232 | 68.993 | 14.761 | 1,2 |
| <i>Cueros</i> | 45.833 | 50.639 | 4.806 | 0,4 |
| <i>Tabaco</i> | 18.601 | 20.439 | 1.838 | 0,2 |
| <i>Azúcar</i> | 11.485 | 18.083 | 6.598 | 0,6 |
| <i>Animales vivos</i> | 67 | 93 | 26 | 0,0 |
| <i>En Baja</i> | 93.338 | 77.906 | -15.432 | -1,3 |
| <i>Cereales</i> | 81.720 | 70.094 | -11.626 | -1,0 |
| <i>Aceites esenciales</i> | 11.618 | 7.812 | -3.806 | -0,3 |
| Otros | 161.748 | 222.369 | 61.621 | 5,2 |

*Cifras preliminares

Fuente: Dpto. de Economía Internacional – GEE

Tabla N° 24
Exportación Acumulada de Soja y Algodón
En Miles de Dólares y en Porcentajes

| <u>Año</u> | <u>Algodón</u> | <u>% s/total</u> | <u>Var. %</u> | <u>Soja</u> | <u>%s/total</u> | <u>Var. %</u> | <u>Otros</u> | <u>%s/total</u> | <u>Var. %</u> | <u>Total</u> |
|------------|----------------|------------------|---------------|-------------|-----------------|---------------|--------------|-----------------|---------------|--------------|
| 1995 | 268.064 | 29 | 77 | 175.923 | 19 | -21 | 475.344 | 52 | 7 | 919.331 |
| 1996 | 188.146 | 18 | -30 | 324.156 | 31 | 84 | 531.143 | 51 | 12 | 1.043.445 |
| 1997 | 72.857 | 6 | -61 | 493.598 | 43 | 52 | 576.324 | 50 | 9 | 1.142.779 |
| 1998 | 75.419 | 7 | 4 | 440.315 | 43 | -11 | 498.369 | 49 | -14 | 1.014.103 |
| 1999 | 61.546 | 8 | -18 | 307.135 | 41 | -30 | 372.089 | 50 | -25 | 740.770 |
| 2000 | 78.493 | 9 | 28 | 285.924 | 33 | -7 | 504.940 | 58 | 36 | 869.357 |
| 2001 | 83.469 | 8 | 6 | 356.315 | 36 | 25 | 550.421 | 56 | 9 | 990.205 |
| 2002 | 35.961 | 4 | -57 | 340.685 | 36 | -4 | 573.954 | 60 | 4 | 950.600 |
| 2003 | 58.098 | 5 | 62 | 516.959 | 42 | 52 | 666.447 | 54 | 16 | 1.241.504 |
| Nov-2003 | 52.652 | 4 | -9 | 514.879 | 43 | 0 | 620.394 | 52 | -7 | 1.187.925 |
| Nov-2004* | 105.463 | 7 | 100 | 547.024 | 36 | 6 | 867.279 | 57 | 40 | 1.519.766 |

*Cifras preliminares

Fuente: Dpto. de Economía Internacional – GEE

Por su parte, las exportaciones de fibras de algodón alcanzaron un valor de USD 105,4 millones, lo que significó un incremento del 100,3% con relación a los USD 52,6 millones de exportaciones al mes de noviembre del año anterior. En términos de volumen, se exportaron 86.519 toneladas, superior en 65,7% al volumen exportado a noviembre del 2003 en que alcanzara 52.199 toneladas.

Las exportaciones de aceites de soja totalizaron USD 102,4 millones, incrementándose en 26,5% con relación a los USD 80,9 millones de exportaciones al mes de noviembre del año anterior. En términos de volumen, se exportaron 194.412 toneladas, superior en 17,3% al volumen exportado al mes de noviembre del año 2003 de 165.620 toneladas.

El rubro de cereales, especialmente el maíz y el trigo, al mes de noviembre del 2004 representó USD 70,1 millones, inferior en 23,6% a lo exportado al mismo mes del año anterior cuando alcanzara USD 81,7 millones. El volumen exportado a noviembre de este año alcanzó 658.536 toneladas, inferior en 29,3 % con relación a los envíos del mismo periodo del año pasado cuando fue de 931.425 toneladas.

Las exportaciones de harinas alcanzaron un valor de USD 168,9 millones, incrementándose en 29,7% con relación a los USD 130,3 millones de exportaciones al mes de noviembre del año anterior. En términos de volumen, se remesaron 931.399 toneladas, superior en 18,6% al volumen exportado al mes de noviembre del año 2003 en que alcanzara 785.140 toneladas

Por último, las exportaciones de carne totalizaron USD 143,3 millones, monto superior en 161,6% a los USD 54,8 millones a noviembre del 2003. En términos de volumen, se exportaron 77.046 toneladas de carne, con un aumento del 46,0% con relación a las 52.746 toneladas a noviembre del 2003.

Tabla N° 25
Exportación Acumulada de Carne
En Miles de Dólares

| <u>Año 2003</u> | <u>Brasil</u> | <u>% s/total</u> | <u>Var. %</u> | <u>Chile</u> | <u>%s/total</u> | <u>Var. %</u> | <u>Otros</u> | <u>%s/total</u> | <u>Var. %</u> | <u>Total</u> |
|-----------------|---------------|------------------|---------------|--------------|-----------------|---------------|---------------|-----------------|---------------|---------------|
| Enero | 1.692 | 59 | | 0 | 0 | | 1.177 | 41 | | 2.927 |
| Febrero | 1.061 | 36 | -37 | 0 | 0 | 0 | 1.880 | 64 | 60 | 2.957 |
| Marzo | 2.475 | 71 | 133 | 0 | 0 | 0 | 1.006 | 29 | -46 | 3.495 |
| Abril | 2.294 | 65 | -7 | 0 | 0 | 0 | 1.231 | 35 | 22 | 3.596 |
| Mayo | 5.217 | 76 | 127 | 0 | 0 | 0 | 1.634 | 24 | 33 | 6.940 |
| Junio | 6.488 | 75 | 24 | 0 | 0 | 0 | 2.130 | 25 | 30 | 8.673 |
| Julio | 2.213 | 50 | -66 | 0 | 0 | 0 | 2.236 | 50 | 5 | 4.523 |
| Agosto | 0 | 0 | -100 | 0 | 0 | 0 | 3.574 | 100 | 60 | 3.668 |
| Septiembre | 0 | 0 | 0 | 0 | 0 | 0 | 4.417 | 100 | 20 | 4.417 |
| Octubre | 1.622 | 29 | 0 | 0 | 0 | 0 | 4.054 | 71 | -8 | 5.676 |
| Noviembre | 4.994 | 63 | 208 | 0 | 0 | 0 | 2.901 | 37 | -28 | 7.895 |
| Total | 28.025 | 51 | 0 | 0 | 0 | 0 | 26.744 | 49 | | 54.769 |

Tabla N° 25 (Continuación)
Exportación Acumulada de Carne
En Miles de Dólares

| <u>Año 2004</u> | <u>Brasil</u> | <u>% s/total</u> | <u>Var. %</u> | <u>Chile</u> | <u>%s/total</u> | <u>Var. %</u> | <u>Otros</u> | <u>%s/total</u> | <u>Var. %</u> | <u>Total</u> |
|-----------------|---------------|------------------|---------------|--------------|-----------------|---------------|---------------|-----------------|---------------|----------------|
| Enero | 3.984 | 50 | | 0 | 0 | | 4.054 | 50 | | 8.038 |
| Febrero | 5.579 | 49 | 40 | 0 | 0 | 0 | 5.702 | 51 | 41 | 11.281 |
| Marzo | 7.564 | 55 | 36 | 0 | 0 | 0 | 6.303 | 45 | 11 | 13.867 |
| Abril | 1.506 | 18 | -80 | 0 | 0 | 0 | 7.012 | 82 | 11 | 8.518 |
| Mayo | 2.781 | 26 | 85 | 1 | 0 | 100 | 7.938 | 74 | 13 | 10.720 |
| Junio | 1.504 | 11 | -46 | 0 | 0 | -100 | 12.076 | 89 | 52 | 13.580 |
| Julio | 2.795 | 20 | 86 | 0 | 0 | 0 | 11.168 | 80 | -8 | 13.963 |
| Agosto | 3.988 | 25 | 43 | 170 | 1 | 100 | 12.057 | 74 | 8 | 16.215 |
| Septiembre | 3.934 | 25 | -1 | 2.036 | 13 | 1.098 | 10.036 | 63 | -17 | 16.006 |
| Octubre | 2.110 | 14 | -46 | 3.067 | 20 | 51 | 10.041 | 66 | 0 | 15.218 |
| Noviembre | 3.744 | 24 | 77 | 1.367 | | -55 | 10.771 | | 7 | 15.882 |
| Total | 39.490 | 28 | | 6.641 | 5 | | 97.158 | 68 | | 143.289 |

Fuente: Dpto. de Economía Internacional – GEE

B.1.2. Importaciones Registradas.

Al mes de noviembre del 2004, las importaciones registradas totalizaron USD 2.388,1 millones, lo que significó un incremento del 39,1% respecto al total informado a noviembre del 2003 cuando alcanzara USD 1.717,4 millones.

Tabla N° 26
Importaciones Acumuladas por Principales Rubros
En Miles de Dólares

| | <i>Var .ponderada</i> | | | |
|-----------------------------------|-----------------------|------------------|-----------------|-------------|
| | <i>Nov-03*</i> | <i>Nov-04*</i> | <i>Absoluta</i> | <i>En %</i> |
| TOTAL POR RUBROS | 1.717.386 | 2.388.087 | 670.701 | 39,1 |
| En Alza | 1.368.242 | 1.875.947 | 507.705 | 29,6 |
| Combustibles y lubricantes | 319.337 | 378.985 | 59.648 | 3,5 |
| Calderas y artefactos mecánicos | 230.027 | 279.356 | 49.329 | 2,9 |
| Máquinas y aparatos eléctricos | 131.436 | 240.049 | 108.613 | 6,3 |
| Vehículos, tractores y sus partes | 103.377 | 183.703 | 80.326 | 4,7 |
| Abonos | 86.826 | 130.889 | 44.063 | 2,6 |
| Bebidas y tabaco | 95.736 | 107.314 | 11.578 | 0,7 |
| Prod. de las industrias químicas | 80.662 | 93.766 | 13.104 | 0,8 |
| Plásticos y sus manufacturas | 57.974 | 83.765 | 25.791 | 1,5 |
| Caucho y manufactura | 51.902 | 74.875 | 22.973 | 1,3 |
| Papel, cartón y manufacturas | 56.014 | 72.791 | 16.777 | 1,0 |
| Juguetes | 30.928 | 50.943 | 20.015 | 1,2 |
| Productos farmacéuticos | 33.126 | 46.446 | 13.320 | 0,8 |
| Productos Químicos | 29.946 | 45.642 | 15.696 | 0,9 |
| Aceites esenciales | 30.426 | 40.007 | 9.581 | 0,6 |
| Prendas de vestir | 17.572 | 31.412 | 13.840 | 0,8 |
| Jabones | 12.953 | 16.004 | 3.051 | 0,2 |
| En Baja | 10.212 | 8.400 | -1.812 | -0,1 |
| Leche y Productos Lácteos | 10.212 | 8.400 | -1.812 | -0,1 |
| Otros | 338.932 | 503.740 | 164.808 | 9,6 |

*Cifras preliminares proveídas por el Sistema de Ordenamiento Fiscal Impositivo Aduanero (SOFIA) de la D.G.A.

Fuente: Dpto. de Economía Internacional – GEE

El incremento de las importaciones al mes de noviembre del 2004 se debió al aumento en las compras de combustibles y lubricantes, calderas y artefactos mecánicos, maquinarias y aparatos eléctricos, vehículos, abonos, bebidas y tabacos, productos de las industrias químicas, plásticos y sus manufacturas, caucho y sus manufacturas, papel, cartón y sus manufacturas, juguetes, productos farmacéuticos, productos químicos orgánicos, aceites esenciales, prendas de vestir y jabones que se incrementaron por un valor de USD 507,7 millones. Por otro lado, el rubro que registra baja es el de leche y productos lácteos, con una caída de USD 1,8 millones.

A noviembre del 2004, las compras de bienes de capital, de consumo y bienes intermedios se incrementaron con relación al mismo periodo del año anterior. Así los valores importados de bienes de consumo se incrementaron en 47,7%, los bienes intermedios en 29,4% y finalmente los de capital, con un incremento del 42,3%. A su vez, dentro del rubro de bienes de consumo, la importación de bienes duraderos creció en 97,9%, al tiempo que las compras de bienes no duraderos se incrementaron en 41,8%.

B.2. Comercio Exterior Registrado con el MERCOSUR.

La relación de comercio con los socios del MERCOSUR, al mes de noviembre del 2004 resultó deficitaria en USD553,8 millones, aumentando en 88,9% con relación al déficit del mismo mes del año anterior cuando fue USD 293,1 millones.

El resultado de la balanza comercial con la Argentina fue deficitario en USD 449,7 millones, que comparado a los USD 316,1 millones a noviembre del año anterior implica un incremento del 42,2 %.

Por su parte la balanza del comercio de bienes con el Brasil fue deficitaria en USD 473,3 millones, con un incremento significativo respecto al déficit de USD 159,5 millones observado a noviembre del año anterior.

Tabla N° 27
Balanza Comercial con el MERCOSUR – Acumulada
En Miles de Dólares

| <i>Año</i> | <i>Exportaciones</i> | | | | <i>Importaciones</i> | | | | <i>Saldo</i> | | | |
|-------------------|-----------------------------|-------------------|-------------------|---------------------|-----------------------------|-------------------|-------------------|---------------------|---------------------|-------------------|-------------------|---------------------|
| | <i>Arg</i> | <i>Bra</i> | <i>Uru</i> | <i>Total</i> | <i>Arg</i> | <i>Bra</i> | <i>Uru</i> | <i>Total</i> | <i>Arg</i> | <i>Bra</i> | <i>Uru</i> | <i>Total</i> |
| 2000 | 91.998 | 336.562 | 122.984 | 551.544 | 521.384 | 502.072 | 78.314 | 1.101.769 | -429.386 | -165.510 | 44.670 | -550.224 |
| 2001 | 60.827 | 277.889 | 180.019 | 518.734 | 478.562 | 563.588 | 69.323 | 1.111.472 | -417.735 | -285.699 | 110.696 | -592.738 |
| 2002 | 34.720 | 352.973 | 165.052 | 552.745 | 309.402 | 477.582 | 58.396 | 845.379 | -274.682 | -124.609 | 106.656 | -292.634 |
| 2003 | 66.355 | 424.874 | 243.115 | 734.343 | 402.695 | 605.141 | 59.148 | 1.066.983 | -336.340 | -180.267 | 183.967 | -332.639 |
| Nov-03 | 62.774 | 410.080 | 239.033 | 711.887 | 378.904 | 569.624 | 56.497 | 1.005.025 | -316.130 | -159.544 | 182.586 | -293.138 |
| Nov-04* | 94.481 | 281.189 | 426.374 | 802.044 | 544.236 | 754.489 | 57.101 | 1.355.826 | -449.755 | -473.300 | 369.273 | -553.782 |

****Cifras preliminares***

Fuente: Dpto. de Economía Internacional – GEE

Por último, el saldo comercial con el Uruguay fue superavitario en USD 369,3 millones, siendo muy superior al registrado a noviembre del año pasado de USD 182,5 millones.

Habría que considerar que el saldo del intercambio comercial con este país podría estar distorsionado debido a operaciones de exportación que en realidad tienen como destino final un tercer país, sin embargo en los despachos aduaneros se consigna como país de destino el Uruguay.

B.2.1. Exportaciones.

Al mes de noviembre del 2004, la colocación de rubros nacionales en el bloque regional totalizó USD 802,0 millones, 12,6% superior a los USD 711,8 millones a noviembre del año anterior. La participación de este bloque en el total de nuestras exportaciones fue del 52,7% disminuyendo con respecto al 59,9% que representaba al mes de noviembre del 2003.

A noviembre del 2004 se ha exportado al MERCOSUR fibras de algodón por un valor de USD 34,7 millones, significando un incremento del 1,9% con relación a los USD 34,0 millones del mismo periodo del año pasado, la soja por un valor de USD 277,0 millones, presentando una disminución de 11,0% con relación a los USD 311,3 millones a noviembre del año pasado, en tanto que aceites vegetales totalizó USD 105,3 millones, 35,9% superior frente a los USD 77,4 millones a igual periodo del año anterior. Por su parte el rubro carne se exportó al mes de noviembre de este año por valor de USD 39,6 millones, superior en 41,2% a las remesadas al mismo mes del año anterior y que alcanzara USD 28,0 millones.

Tabla N° 28
Exportaciones Registradas Acumulada Noviembre 2003/2004
En Miles de Dólares

| Rubros | Argentina | | | Brasil | | | Uruguay | | |
|--------------|---------------|---------------|-------------|----------------|----------------|--------------|----------------|----------------|-------------|
| | 2003 | 2004* | Var. % | 2003 | 2004* | Var. % | 2003 | 2004* | Var. % |
| Algodón | 7.308 | 965 | -86,8 | 26.642 | 32.829 | 23,2 | 148 | 954 | 544,6 |
| Soja | 4.902 | 14.796 | 201,8 | 199.201 | 57.662 | -71,1 | 107.288 | 204.640 | 90,7 |
| Aceites Veg. | 11.132 | 9.892 | -11,1 | 5.290 | 4.278 | -19,1 | 61.064 | 91.166 | 49,3 |
| Harinas | 50 | 1.780 | 3.460,0 | 50.275 | 46.047 | -8,4 | 52.996 | 103.554 | 95,4 |
| Cereales | 7 | 5.722 | 81.642,9 | 57.203 | 32.873 | -42,5 | 7.020 | 8.826 | 25,7 |
| Carne | 34 | 0 | -100,0 | 28.025 | 39.490 | 40,9 | 35 | 191 | 445,7 |
| Maderas | 6.769 | 11.399 | 68,4 | 3.692 | 4.927 | 33,5 | 1.019 | 2.003 | 96,6 |
| Otros | 32.572 | 49.927 | 53,3 | 39.752 | 63.083 | 58,7 | 9.463 | 15.040 | 58,9 |
| Total | 62.774 | 94.481 | 50,5 | 410.080 | 281.189 | -31,4 | 239.033 | 426.374 | 78,4 |

| Rubros | Total MERCOSUR | | | Resto del Mundo | | | Total | | |
|--------------|----------------|----------------|-------------|-----------------|----------------|-------------|------------------|------------------|-------------|
| | 2003 | 2004* | Var. % | 2003 | 2004* | Var. % | 2003 | 2004* | Var. % |
| Algodón | 34.098 | 34.748 | 1,9 | 18.554 | 70.715 | 281,3 | 52.652 | 105.463 | 100,3 |
| Soja | 311.391 | 277.098 | -11,0 | 203.488 | 269.926 | 32,6 | 514.879 | 547.024 | 6,2 |
| Aceites Veg. | 77.486 | 105.336 | 35,9 | 12.630 | 17.240 | 36,5 | 90.116 | 122.576 | 36,0 |
| Harinas | 103.321 | 151.381 | 46,5 | 26.960 | 17.613 | -34,7 | 130.281 | 168.994 | 29,7 |
| Cereales | 64.230 | 47.421 | -26,2 | 27.490 | 22.673 | -17,5 | 81.720 | 70.094 | -23,6 |
| Carne | 28.094 | 39.681 | 41,2 | 26.675 | 103.608 | 288,4 | 54.769 | 143.289 | 161,6 |
| Maderas | 11.480 | 18.329 | 59,7 | 42.752 | 50.664 | 18,5 | 54.232 | 68.993 | 27,2 |
| Otros | 81.787 | 128.050 | 56,6 | 117.489 | 165.283 | 40,7 | 209.276 | 293.333 | 47,2 |
| Total | 711.887 | 802.044 | 12,7 | 476.038 | 717.722 | 50,8 | 1.187.925 | 1.519.766 | 27,9 |

*Cifras preliminares

Fuente: Dpto. de Economía Internacional - GEE

A la Argentina se exportaron bienes por valor de USD 94,4 millones, lo que representa un aumento del 50,5 % respecto al total exportado a noviembre del año anterior en que se había remesado bienes por valor de USD 62,7 millones. Este incremento se debió a la suba en las exportaciones de semillas oleaginosas, maderas, fundiciones de hierros, prendas de vestir, pieles y cueros, materias plásticas y preparaciones alimenticias.

Tabla N° 29
Exportaciones a Argentina – Acumuladas
En Miles de Dólares

| | Nov-03 | Nov-04* | Var. Ponderada | |
|-----------------------------|---------------|---------------|----------------|--------------|
| | | | Absoluta | En % |
| TOTAL POR RUBROS | 62.774 | 94.481 | 31.707 | 50,5 |
| En Alza | 29.881 | 58.954 | 29.073 | 46,3 |
| Semillas oleaginosas | 5.943 | 15.924 | 9.891 | 15,9 |
| Maderas | 6.769 | 11.399 | 4.630 | 7,4 |
| Fundición de hierro y acero | 4.103 | 9.111 | 5.008 | 8,0 |
| Prendas de vestir | 3.950 | 8.297 | 4.347 | 6,9 |
| Pieles y cueros | 3.038 | 7.012 | 3.974 | 6,3 |
| Materias plásticas | 4.734 | 5.710 | 976 | 1,6 |
| Preparaciones alimenticias | 1.344 | 1.501 | 157 | 0,3 |
| En Baja | 18.601 | 10.977 | -7.624 | -12,1 |
| Aceites vegetales | 11.132 | 9.892 | -1.240 | -2,0 |
| Fibras de algodón | 7.308 | 965 | -6.343 | -10,1 |
| Aceites esenciales | 161 | 120 | -41 | -0,1 |
| Otros | 14.292 | 24.550 | 10.258 | 16,3 |

*Cifras preliminares

Fuente: Dpto. de Economía Internacional – GEE

El 35,0% del total exportado al Mercosur tuvo como destino el Brasil, país que recibió productos nacionales por un total de USD 281,1 millones, significando una caída del 31,4% con respecto a los USD 410,1 millones al mes de noviembre del año 2003. Esta disminución se debió principalmente los menores envíos de semillas oleaginosas.

Tabla N° 30
Exportaciones a Brasil – Acumuladas
En Miles de Dólares

| | Nov-03 | Nov-04* | Var. ponderada | |
|-------------------------|----------------|----------------|-----------------|--------------|
| | | | Absoluta | En % |
| TOTAL POR RUBROS | 410.080 | 281.189 | -128.891 | -31,4 |
| En Alza | 60.396 | 81.455 | 21.059 | 5,1 |
| Carne | 28.025 | 39.490 | 11.465 | 2,8 |
| Fibras de algodón | 26.642 | 32.829 | 6.187 | 1,5 |
| Maderas | 3.692 | 4.927 | 1.235 | 0,3 |
| Materias plásticas | 2.037 | 4.209 | 2.172 | 0,5 |
| En Baja | 315.707 | 146.536 | -169.171 | -41,3 |
| Semillas oleaginosas | 202.939 | 63.338 | -139.601 | -34,0 |
| Harina | 50.275 | 46.047 | -4.228 | -1,9 |
| Cereales | 57.203 | 32.873 | -24.330 | -5,9 |
| Aceites vegetales | 5.290 | 4.278 | -1.012 | -0,2 |
| Otros | 33.977 | 53.198 | 19.221 | 4,7 |

* Cifras preliminares

Fuente: Dpto. de Economía Internacional - GEE

Por su parte, las exportaciones al Uruguay a noviembre del 2004 totalizaron USD 426,3 millones con un crecimiento del 78,4% con relación a los USD 239,0 millones al mismo periodo del año anterior y se debe a los mayores envíos de semilla soja, aceites vegetales, y harinas que alcanzaron USD 399,3 millones, superior en 80,4% a los USD 221,3 millones del mismo periodo del año anterior. Habría que considerar nuevamente que estas cifras podrían estar distorsionadas debido a operaciones de exportación que en realidad tienen como destino final un tercer país, sin embargo en los despachos aduaneros se consigna como país de destino el Uruguay.

B.2.2. Importaciones.

El total importado desde el MERCOSUR, fue de USD 1.355,8 millones, 34,9% superior a la registrada a noviembre del 2003 en que se había importado por USD 1.005,0 millones. La participación de este bloque en el total de nuestras importaciones fue del 56,7% disminuyendo con respecto al 58,5% que representaba a noviembre del 2003.

Tabla N° 31
Importaciones Registradas Acumulado Noviembre 2003/2004
En Miles de Dólares

| Rubros | Argentina | | | Brasil | | | Uruguay | | |
|--------------|------------------|------------------|-------------|-----------------|------------------|-------------|------------------|------------------|-------------|
| | 2003* | 2004* | Var. % | 2003* | 2004* | Var. % | 2003* | 2004* | Var. % |
| Comb y lub. | 194.484 | 293.732 | 51,0 | 13.487 | 16.773 | 24,4 | 107 | 9 | -91,6 |
| MyA. Mec. | 6.299 | 11.306 | 79,5 | 98.675 | 113.503 | 15,0 | 12.854 | 323 | -97,5 |
| Vehículos | 3.979 | 7.921 | 99,1 | 44.145 | 60.128 | 36,2 | 13 | 149 | 1046,2 |
| Abonos | 588 | 1.197 | 103,6 | 79.290 | 115.880 | 46,1 | 6.044 | 11.759 | 94,6 |
| Papel | 10.942 | 15.588 | 42,5 | 29.463 | 35.746 | 21,3 | 2.894 | 4.703 | 62,5 |
| Caucho | 3.021 | 5.559 | 84,0 | 37.140 | 45.574 | 22,7 | 21 | 53 | 152,4 |
| Jabones | 3.507 | 4.844 | 38,1 | 7.937 | 9.224 | 16,2 | 572 | 930 | 62,6 |
| Otros | 156.084 | 204.089 | 30,8 | 259.487 | 357.661 | 37,8 | 33.992 | 39.175 | 15,2 |
| Total | 378.904 | 544.236 | 43,6 | 569.624 | 754.489 | 32,5 | 56.497 | 57.101 | 1,1 |
| Rubros | Total MERCOSUR | | | Resto del Mundo | | | Total | | |
| | 2003* | 2004* | Var. % | 2003* | 2004* | Var. % | 2003* | 2004* | Var. % |
| Comb y lub. | 208.078 | 310.514 | 49,2 | 111.822 | 71.123 | -6141 | 319.900 | 381.637 | 19,3 |
| MyA. Mec. | 117.828 | 125.132 | 6,2 | 113.293 | 155.848 | 37,6 | 231.121 | 280.980 | 21,6 |
| Vehículos | 48.137 | 68.198 | 41,7 | 55.643 | 116.169 | 108,8 | 103.780 | 184.367 | 77,7 |
| Abonos | 85.922 | 128.836 | 49,9 | 904 | 2.053 | 127,1 | 86.826 | 130.889 | 50,7 |
| Papel | 43.299 | 56.037 | 29,4 | 13.629 | 17.275 | 26,8 | 56.928 | 73.312 | 28,8 |
| Caucho | 40.182 | 51.186 | 27,4 | 11.773 | 23.968 | 103,6 | 51.955 | 75.154 | 44,7 |
| Jabones | 12.016 | 14.998 | 24,8 | 978 | 1.058 | 8,2 | 12.994 | 16.056 | 23,6 |
| Otros | 449.563 | 600.925 | 33,7 | 404.319 | 644.767 | 59,5 | 853.882 | 1.245.692 | 45,9 |
| Total | 1.005.025 | 1.355.826 | 34,9 | 712.361 | 1.032.261 | 44,9 | 1.717.386 | 2.388.087 | 39,1 |

*Cifras preliminares proveídas por el Sistema de Ordenamiento Fiscal Impositivo Aduanero (SOFIA) de la D.G.A.
Fuente: Dpto. de Economía Internacional - GEE

Se ha importado del MERCOSUR combustibles y lubricantes por un valor de USD 310,5 millones, significando un incremento del 49,2% con relación a los USD 208,1 millones a noviembre del año pasado. Por su parte, el rubro maquinarias y aparatos mecánicos totalizó USD 125,1 millones, con un incremento del 6,2% frente a los USD 117,8 millones a noviembre del 2003.

En el rubro vehículos y sus partes se importó a noviembre de este año por valor de USD 68,2 millones, superior en 41,7% a las compras en el mismo periodo del año anterior y que alcanzara USD 48,1 millones.

Las importaciones desde la Argentina al mes de noviembre fueron por USD 544,2 millones, incrementándose en 43,6% con relación a los USD 378,9 millones registrado a noviembre del año anterior. Este aumento se debió a la mayor importación de combustibles y lubricantes, maquinarias y aparatos mecánicos, vehículos y sus partes, abonos, papel, cartón y sus manufacturas, caucho y sus manufacturas, y jabones.

En tanto, desde el Brasil se importaron por valor de USD 754,4 millones, con un incremento del 32,5% con relación a los USD 569,6 millones a noviembre del 2003, debiéndose el aumento a las mayores compras de combustibles y lubricantes, maquinarias y aparatos mecánicos, vehículos y sus partes, como así también abonos, papel, cartón y sus manufacturas, caucho y sus manufacturas y jabones.

Por otro lado, desde el Uruguay hubo compras a noviembre del 2004 por valor de USD 57,1 millones, cifra superior en 1,1% a la registrada al mismo mes del año anterior por USD 56,4 millones.

C. Producción y Precios Internacionales.

C.1. Algodón.

En noviembre de 2004, el precio promedio de la fibra de algodón en el mercado de New York para entrega en enero fue de USD 973,8 la tonelada. Esto implica una caída en la cotización de este producto en 39,6% con respecto al precio promedio de noviembre del año pasado, cuando fuera de USD 1.611,6 por tonelada.

Durante la campaña 2004/05, debido al aumento de los precios en la campaña anterior, la superficie sembrada con algodón se incrementaría a 34,5 millones de hectáreas, reflejando un aumento del 5,8%.

Considerando el rendimiento promedio de fibra por hectárea de los últimos años, (640/645 Kg/ha), la producción alcanzaría 22,1 millones de toneladas, superando en un 10% el volumen producido el 2003/04. El incremento de la producción se comprobaría en Australia, India, Pakistán, Uzbekistán y principalmente en China (Continental), país que superaría los 6 millones de toneladas.

El consumo mundial de fibra aumentaría solamente un 1% en el 2004/05, llegando a 21,2 millones de toneladas.

A partir que la producción superaría al consumo en 0,9 millones de toneladas, el stock alcanzaría 8,7 millones de toneladas, tras haberse ubicado en el 2003/04 en 7,8 millones de toneladas, el volumen más bajo desde 1994/95.

Los precios medido a través del Índice A del Cotlook , alcanzaron en el 2001/02 el nivel más bajo de los últimos 31 años, 41,8 centavos de dólar la libra, el precio internacional del algodón comenzó a recuperarse y llegó en el 2003/04 a promediar 75 centavos de dólar la libra, 34% más que en 2002/03. Según estimaciones del Comité Consultivo Internacional del Algodón, sobre la base de los elementos determinantes del mercado, el precio internacional del algodón disminuiría en el 2004/05 a 64 centavos de dólar la libra.

Tabla N° 32
Oferta y Demanda Internacional de la Fibra de Algodón
En Millones de Toneladas

| | <u>2001/02</u> | <u>2002/03</u> | <u>2003/04</u> | <u>2004/05</u> |
|---------------------|----------------|----------------|----------------|----------------|
| Producción | 21,4 | 19,3 | 20,1 | 22,1 |
| Consumo | 20,1 | 21,1 | 20,8 | 21,2 |
| Stock Final | 10,5 | 8,6 | 7,8 | 8,7 |
| Indice A Cotlook 1/ | 41,8 | 55,7 | 75,0 | 64,0 |

1/En centavos de dólar la libra

Fuente: USDA

C.2. Soja.

En noviembre del 2004 la cotización promedio de la soja en el mercado de Chicago para entrega en enero se ubicó en USD 195,6 por tonelada. Este precio significó una caída del 30,5% con relación al mismo mes del año 2003, en el cual la cotización de la oleaginosa se situaba en USD 281,4 por tonelada.

Las proyecciones del Departamento de Agricultura de los Estados Unidos (USDA) para la campaña mundial de soja 2004/05 anticipan una producción mundial récord de 224,5 millones de toneladas, lo cual representa un aumento del 8% (17 millones de toneladas) con respecto a la estimación 2003/04. Este récord resultaría incluso superior al inicialmente esperado para el presente ciclo. El procesamiento mundial crecería un 8% para ubicarse en 188,7 millones de toneladas.

Tabla N° 33
Producción y Procesamiento Mundial de Semilla de Soja
En Millones de Toneladas

| | <u>2000/01</u> | <u>2001/02</u> | <u>2002/03</u> | <u>2003/04</u> | <u>2004/05</u> |
|---------------|----------------|----------------|----------------|----------------|----------------|
| Producción | 175,2 | 184,9 | 196,7 | 207,5 | 224,5 |
| Procesamiento | 146,7 | 158,1 | 166,5 | 175,8 | 188,7 |
| Stock Final | 30,7 | 32,1 | 38,2 | 39,8 | 40,1 |

Fuente: USDA

Estados Unidos, Brasil, Argentina y China, obtendrían producciones récord en 2004/05, en el caso de Estados Unidos, sería de 80 millones de toneladas, una recuperación significativa con respecto a las 65,8 millones alcanzadas en la malograda campaña actual, el área destinada a soja en los Estados Unidos también podría alcanzar un récord, con un incremento del 1,8%, se ubicaría en 29,8 millones de hectáreas.

Aunque prematuras, las proyecciones para Sudamérica prevén una producción de 113 millones de toneladas, con incrementos del 25% y el 15% para las producciones de Brasil (66 millones de toneladas) y la Argentina (39 millones de toneladas). Con respecto a China, si bien alcanzaría un récord de producción de 17,5 millones de toneladas, sus bajos stocks iniciales y el crecimiento del consumo doméstico darían lugar a importaciones por 24 millones de toneladas (33% más que en el ciclo actual).

Resulta poco probable que el mercado retorne a los picos alcanzados en abril, al menos en los próximos meses. Desde la demanda China parecen haberse trazado nuevos límites, demostrando que no convalidarán nuevamente esos precios. En los próximos meses, la evolución de las condiciones climáticas en los Estados Unidos, especialmente, y en China, resultarán determinantes para los precios de la futura cosecha.

Gráfico N° 25
Evolución de la Producción, el Consumo y el Precio Mundial de la Soja

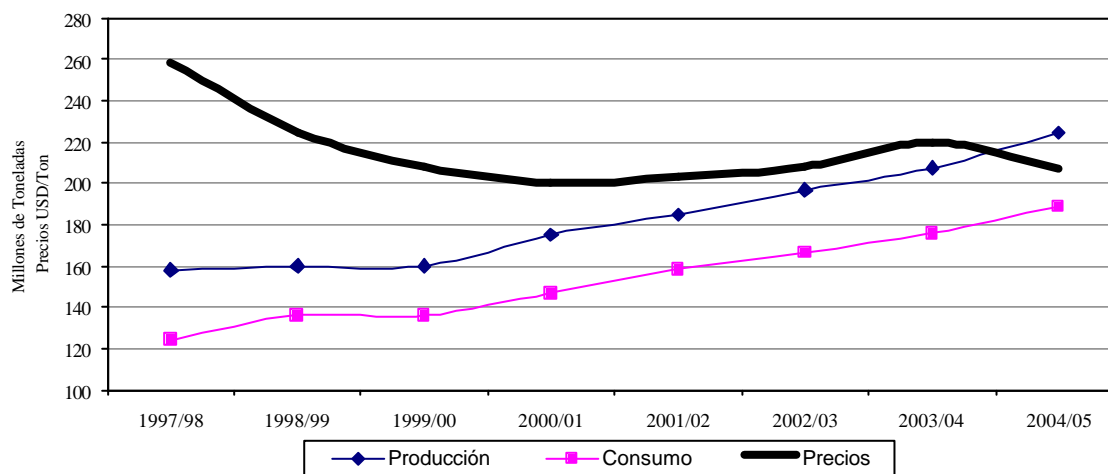

Obs.: La producción y el consumo están expresados en toneladas. Los precios en USD/Ton.
Fuente: USDA

Gráfico N° 26
Evolución del Precio del Algodón y la Soja
En USD/Ton.

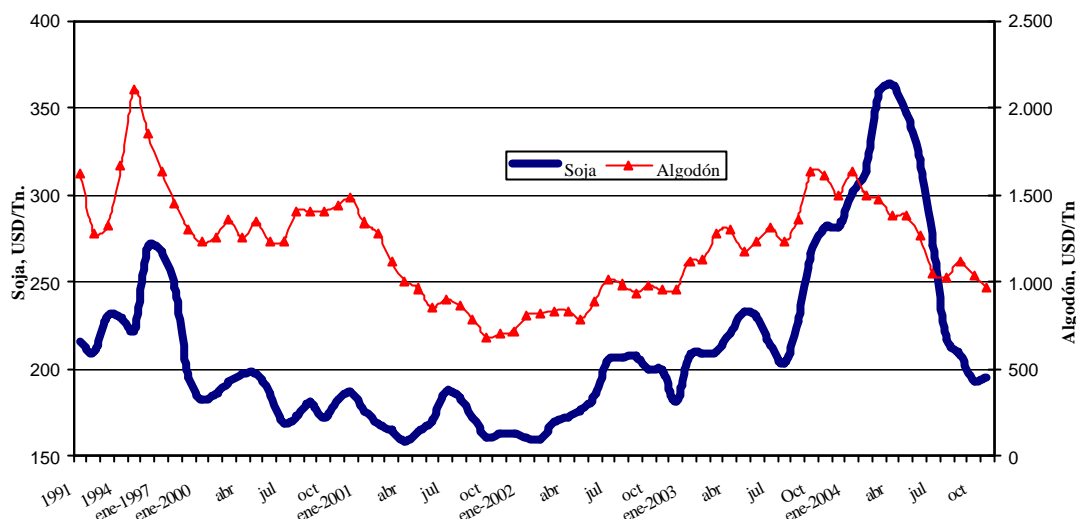

Fuente: Dpto. de Economía Internacional-GEE (en base a cifras de Reuters)

C.3. Precio del Petróleo

En el mes de noviembre del 2004 la cotización promedio del precio internacional del petróleo se ubicó en USD 48,4 por barril, lo que implica una caída del 1,6% en el precio con relación a la cotización del mes pasado y que fuera de USD 49,2 por barril.

La caída de la cotización del Brent se ha producido en forma paralela a la caída del precio del crudo en Texas, tras conocerse que empieza a aumentar el volumen de reservas en Estados Unidos.

Gráfico N° 27
Evolución del Precio Internacional del Petróleo
USD/Barril

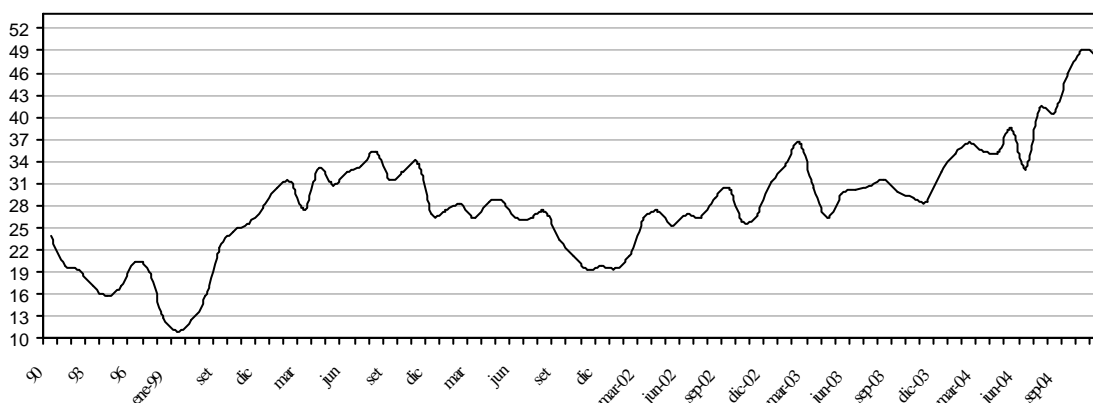

Fuente: Dpto. de Economía Internacional-GEE (en base a cifras de Reuters)

D. Deuda Pública Externa.

El saldo de la deuda pública externa del Paraguay al 30 de noviembre de 2004, medido en dólares norteamericanos, asciende a USD 2.394,7 millones. Se registró un incremento de 1,83% con respecto al saldo de octubre de 2004 y un aumento de 0,75% con respecto al mismo mes del año anterior.

Durante el mes de noviembre se registró una transferencia neta negativa de USD 2,3 millones, los desembolsos fueron USD 3,2 millones y los servicios totales USD 5,5 millones. Con estos resultados, los desembolsos y pagos acumulados al mes de noviembre del 2004 suman USD 103,4 millones y USD 277,2 millones respectivamente, con lo que durante el período se verificaron desembolsos netos negativos de USD 173,8 millones.

ANEXO

ESTIMADOR CIFRAS DE NEGOCIOS
(ECN)

ESTIMADOR CIFRAS DE NEGOCIOS¹**A. Comportamiento del ECN al tercer trimestre² del año 2004****A.1. Nivel General**

El Estimador Cifras de Negocios (ECN), al mes de octubre del 2004, presenta una tasa de variación acumulada de 5% comparada con igual período del año anterior³, esta tasa se ubica por encima del 3,4% registrada en el mismo período del año 2003.

Gráfico N° 1
Estimador Cifras de Negocios
Variación Acumulada – Octubre 2004

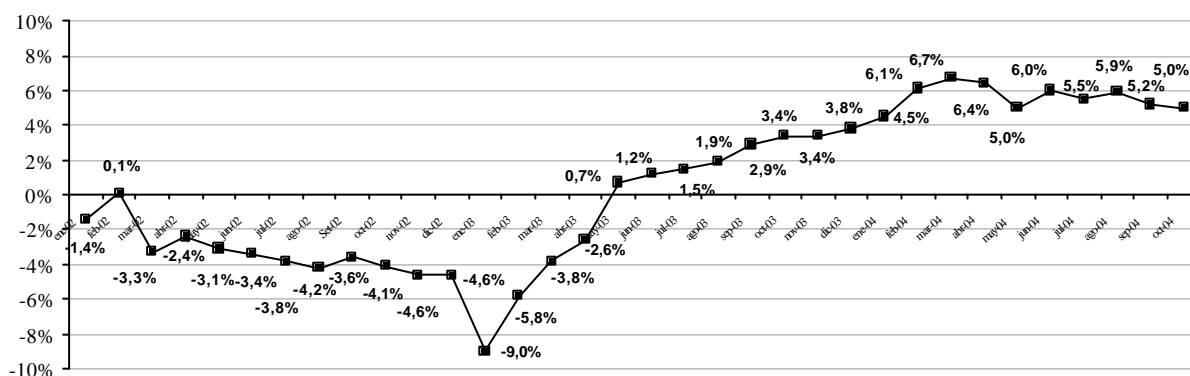

Fuente: Dpto. Cuentas Nacionales y Mercado Interno

Por otra parte, comparando la tasa de variación interanual⁴, se puede apreciar que a partir del mes de marzo del año anterior, el ECN presenta persistentes tasas positivas interanuales, perfil registrado por última vez en el mes de septiembre del año 2002.

Este comportamiento del indicador fue influenciado principalmente por el desenvolvimiento de la rama Industrial, y en menor medida por el sector Otros Servicios y el sector Comercial, presentando este último una desaceleración en su tasa de crecimiento, principalmente en los últimos ocho meses del año en curso.

¹ El Estimador Cifras de Negocios (ECN) pretende entregar señales en el Corto Plazo sobre la evolución de las ventas de algunas Ramas de Actividad Económica, como la Industria Manufacturera, el Comercio y demás Servicios, en términos constantes, esto es, descontado el efecto precio y en forma agregada. El ECN se entrega a nivel global, permitiendo que obren las compensaciones en los sesgos inevitables que existen en las series de corto plazo. Para un mayor detalle metodológico, ver Informe Económico Mensual del mes de mayo del 2003.

² En base a cifras preliminares, sujetas a revisión.

³ Compara las ventas acumuladas al mes de octubre del año 2004 respecto a las ventas acumuladas al mes de octubre del año 2003.

⁴ Compara las ventas del mes considerado del año 2004 respecto al mismo mes del año anterior.

Gráfico N° 2
Estimador Cifras de Negocios
Variación Interanual - octubre 2004

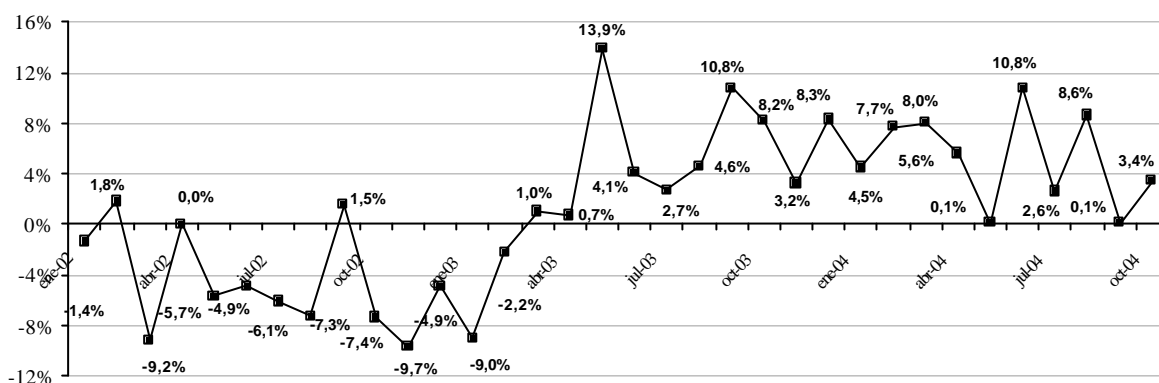

Fuente: Dpto. de Cuentas Nacionales y Mercado Interno

Al interior de la rama Industrial, se puede observar un buen desempeño en las ventas relacionadas al grupo de productos alimenticios, bebidas y tabaco; productos textiles, prendas de vestir y calzados. En tanto que las ventas del grupo de otras industrias, registró una tasa de variación acumulada negativa, respecto a igual período del año anterior.

Asimismo, al analizar la rama económica de Otros Servicios, se observan tasas positivas de desenvolvimiento en el sub-sector comunicaciones y en los servicios básicos. Esto posibilitó un buen desempeño del sector durante los primeros diez meses del año en curso.

Por otra parte, el sector comercio presentó un comportamiento positivo en ramas relacionadas a la venta de combustibles, automotores y equipamientos del hogar. Así como también, puede observarse el mismo desempeño, pero de menor intensidad sobre todo en los dos últimos meses, en las ventas de los supermercados y grandes almacenes relacionados al expendio de bienes de primera necesidad.

APÉNDICE

ESTADÍSTICO

(Notas Explicativas y Cuadros)

Notas explicativas del apéndice estadístico

| | |
|-----------------------------|--|
| Cuadros 1 al 11 | LOS CUADROS DEL SECTOR REAL: El objetivo básico de la presentación de los cuadros del sector real, es el de proporcionar una visión general del comportamiento económico de este sector de la economía, con énfasis en los indicadores macroeconómicos de síntesis, de salarios y de precios, que son los más utilizados por economistas e instituciones públicas y privadas, que buscan conocer los aspectos resaltantes del comportamiento global de la economía. |
| Cuadro 1 | PRODUCTO INTERNO BRUTO A PRECIOS DE MERCADO POR SECTORES ECONÓMICOS: Serie del Producto Interno Bruto (PIB) y del Valor Agregado Bruto por Rama de Actividad Económica en el período 1998 en adelante, en valores constantes de 1982 |
| Cuadro 2 | EVOLUCION DEL PRODUCTO INTERNO BRUTO A PRECIOS DE MERCADO: Muestra las tasas de crecimiento sectoriales interanuales y en términos globales del PIB. |
| Cuadro 3 | PRODUCTO INTERNO BRUTO A PRECIOS DE MERCADO, PRODUCTO INTERNO BRUTO POR HABITANTE E INGRESO NACIONAL: Estos indicadores están expresados en dólares corrientes y en dólares constantes del año 1982, en la serie histórica 1982 en adelante. |
| Cuadro 4 | PRODUCCIÓN AGRÍCOLA: Serie de las estimaciones realizadas por la Dirección de Censos y Estadísticas Agropecuarias del Ministerio de Agricultura y Ganadería, sobre las campañas agrícolas en términos de superficie cultivada, del rendimiento kilogramo por hectárea y la producción en toneladas de los once principales rubros agrícolas (aproximadamente 80% del Valor Agregado de la Agricultura). |
| Cuadro 5 y 5 continuación | INDICADORES DE ACTIVIDAD ECONÓMICA: Serie de índices de volumen físico mensual y promedio anual, con Año Base 1991=100, de los productos más representativos de los distintos sectores económicos. Estos índices se elaboran a partir de informaciones, proporcionadas tanto por el Sector Público como el Privado, cuya cobertura varía de acuerdo a la rama de actividad. |
| Cuadro 6 | EVOLUCIÓN DEL SALARIO MÍNIMO: Serie de Salarios Mínimos Legales establecidos por Decreto del Poder Ejecutivo en guaraníes corrientes y en guaraníes constantes de 1980. Así como también en forma de índice tanto en términos nominales como reales (base 1980=100), calculado utilizando el Índice de Precios al Consumidor (IPC). |
| Cuadro 7 | ÍNDICE NOMINAL Y REAL DEL SALARIO OBRERO: Evolución de los índices nominales y reales del Salario Obrero correspondientes a los principales sectores económicos del país, tanto del sector público como del privado. Para el cálculo del índice real (base 1980=100) se utiliza el IPC. |
| Cuadro 8 | ÍNDICE NOMINAL DE TARIFAS Y PRECIOS: Índices de precios correspondientes a servicios básicos (electricidad, agua y teléfono), combustibles (nafta común, nafta súper y gasoil), y tarifa de pasaje urbano del Área Metropolitana de Asunción. |
| Cuadro 9 | ÍNDICE DE PRECIOS AL CONSUMIDOR (IPC): Índice de Precios al Consumidor, mide variaciones de precios a lo largo del tiempo de una canasta de consumo fijo. Corresponde al Área Metropolitana de Asunción, (base 1992=100) y con una muestra representativa de 293 productos clasificados por finalidad de los gastos de consumo. Se presenta en forma de inflación mensual, acumulada en cada año e interanuales, a partir de la variación del índice general. |
| Cuadro 10 y 10 Continuación | ÍNDICE DE PRECIOS AL CONSUMIDOR (IPC): Serie de índices de precios al consumidor desde el punto de vista de su estructura. Existen 7 agrupaciones, que a su vez están distribuidas en varios grupos. Los principales grupos corresponden a las agrupaciones de Alimentación, Vestido y Calzado, Vivienda, Gastos en Salud, Transporte, Educación y Lectura y Gastos Varios del IPC. |
| Cuadro 11 | ÍNDICE DE PRECIO DEL PRODUCTOR (IPP): Serie del Índice de Precios del Productor (IPP) de cobertura nacional, que mide la evolución de precios de bienes transados en la economía en el primer canal de comercialización. Incluye bienes nacionales como bienes importados. La agregación del IPP se realizó de acuerdo a la Clasificación Central de Productos (CPC), basado fundamentalmente en características físicas de los bienes. |

| | |
|-----------------|---|
| Cuadro 12 al 20 | <p>SECTOR MONETARIO: Las variables monetarias presentan los datos financieros de una economía de manera a facilitar el análisis de los pasivos monetarios del país, en particular, la evaluación del comportamiento de los agregados monetarios y su interacción con la actividad económica en general. Además, los datos monetarios revisten particular importancia porque facilitan la formulación, ejecución y supervisión de la política monetaria y con ello poder anticipar los efectos reales o nominales de la implementación de las distintas medidas de política económica adoptadas. Los datos referidos a variables monetarias se basan en las cuentas del “Panorama Monetario” que consolida las cuentas del Banco Central y las del Sistema Bancario. Estas variables reflejan la cantidad de pasivos monetarios del país y cuales son las fuentes de cambio (expansión ó contracción). También sirven para reflejar el grado de profundización financiera de la economía a fin de determinar la importancia relativa de las unidades institucionales creadoras de “pasivos monetarios”.</p> |
| Cuadro 12 | <p>BALANCE MONETARIO DEL BCP: Activos Internacionales Netos: Activos en el exterior del BCP menos los pasivos del BCP con el exterior. Los Activos Internos Netos Comprenden:</p> <ul style="list-style-type: none">✓ Crédito Neto al Sector Público: Créditos menos los depósitos al gobierno general y al resto del sector público. El gobierno general incluye la administración central, las entidades descentralizadas y la seguridad social. El resto del sector público incluye a las empresas públicas y a los gobiernos locales.✓ Crédito Neto al Sistema Bancario: Préstamos menos los depósitos del sistema bancario con el BCP.✓ Instrumento de Regulación Monetaria (IRM): Títulos-valores de deuda emitidos por el BCP, tales como letras de regulación monetaria y cartas de compromiso y Call Money Pasivo.✓ Call Money Pasivo: Instrumento de deuda de corto plazo del BCP.✓ Otros Activos y Pasivos: Cuenta capital y reservas del BCP, Crédito Neto al Resto del Sistema Financiero, Pasivos Externos de Mediano y Largo Plazo y los Activos y Pasivos no Clasificados. <p>Billetes y Monedas en Circulación (M0): Billetes y monedas emitidos por el BCP y en circulación en la economía.</p> <p>Reservas Bancarias: Depósitos bancarios en moneda nacional en el BCP y los depósitos de encaje legal en moneda nacional de las empresas financieras en el BCP.</p> <p>Base Monetaria: Billetes y Monedas en Circulación (M0) y las Reservas Bancarias en el BCP.</p> |
| Cuadro 13 | <p>INSTRUMENTOS DE REGULACIÓN MONETARIA: Comprende montos y tasas de colocación, según plazos, así como también el rendimiento promedio ponderado de dichos instrumentos.</p> |
| Cuadro 14 | <p>OPERACIONES CAMBIARIAS DEL BCP: Operaciones de compra y venta de divisas del BCP al sector financiero, sector público y otras operaciones (entidades binacionales, organismos multilaterales).</p> |
| Cuadro 15 | <p>AGREGADOS MONETARIOS: Base Monetaria (BM): Billetes y Monedas en Circulación (M0) y las Reservas bancarias en el BCP.</p> <p>Billetes y Monedas en Circulación (M0): Billetes y monedas emitidos por el BCP y en circulación en la economía.</p> <p>Medio Circulante (M1): Billetes y Monedas en Poder del Público y los depósitos en cuenta corriente del sector privado. Los Billetes y Monedas en Poder de Público lo constituyen los billetes y monedas en circulación menos el efectivo en poder de los bancos.</p> <p>Depósitos de Ahorro: Depósitos a la vista del sector privado en el sistema bancario.</p> <p>Depósitos a plazo: Depósitos del sector privado a plazo en el sistema bancario, basados en la emisión de instrumentos no negociables.</p> <p>Certificados de Depósitos de Ahorro (CDA): Certificados de depósitos del sector privado negociables con endoso emitidos por el sistema bancario y las empresas financieras.</p> <p>Oferta Monetaria (M2): Medio circulante (M1) y el cuasidinero. Este último, comprende los depósitos de ahorro, depósitos a plazo y los certificados de depósitos de ahorro.</p> <p>Depósitos en moneda extranjera: Depósitos en moneda extranjera del sector privado, ya sean en cuenta corriente, a la vista o a plazos.</p> <p>Oferta Monetaria Ampliada (M3): Oferta monetaria (M2), más los depósitos en moneda extranjera.</p> |
| Cuadros 16 | <p>AGREGADOS MONETARIOS: Las tasas de variación mensual e interanual de los diferentes agregados monetarios (BM, M0, M1, M2, M3).</p> |
| Cuadro 17 | <p>DEPÓSITOS DEL SECTOR PRIVADO EN EL SISTEMA BANCARIO: Depósitos del sector privado tanto en moneda nacional como extranjera y su participación porcentual sobre el total de depósitos expresados en moneda nacional. Los depósitos en moneda nacional son los captados tanto por los bancos como por las empresas financieras. Los depósitos en moneda extranjera son los captados solamente por los bancos.</p> |

| | |
|------------------|---|
| Cuadro 18 | DEPOSITOS TOTALES EN EL SISTEMA BANCARIO : Depósitos del sector privado y del sector público tanto en moneda nacional como extranjera y su participación porcentual sobre el total de depósitos expresados en moneda nacional. |
| Cuadro 19 | CRÉDITO DEL SECTOR BANCARIO AL SECTOR PRIVADO: Total de saldos de los créditos, tanto en moneda nacional como en moneda extranjera, otorgados por el sistema bancario al sector privado |
| Cuadros 20 y 21 | VARIACIÓN DEL CRÉDITO Y DEPÓSITOS DEL SECTOR PRIVADO EN EL SISTEMA BANCARIO: Las variaciones mensuales e interanuales de los Crédito y Depósitos. |
| Cuadros 21 al 25 | SECTOR FINANCIERO: Proveen información al público respecto al desenvolvimiento de los bancos y otras entidades financieras del sistema financiero nacional. Así se provee información respecto a depósitos y créditos al sector privado, tasas de interés de los bancos y empresas financieras y evolución de la comercialización de valores financieros en la bolsa de valores. |
| Cuadro 22 | TASAS EFECTIVAS DE INTERÉS: Promedio mensual de tasas activas y pasivas en % anual, elaborados en base a informes mensuales recibidos de la Superintendencia de Bancos. Adicionalmente, se calcula el margen de intermediación o spread bancario, definido como la diferencia entre tasas activas y pasivas. |
| Cuadro 23 | OPERACIONES DE LA BOLSA DE VALORES DE ASUNCIÓN: Total de operaciones de la Bolsa de Valores de Asunción agrupados por instrumentos transados. |
| Cuadro 24 | PRINCIPALES INDICADORES DEL SISTEMA BANCARIO . Ratios mensuales de Morosidad, Solvencia, Rentabilidad, Eficiencia, Liquidez e Intermediación del Sistema Bancario Nacional, elaborados en base a los balances consolidados de los bancos, proveídos por la Superintendencia de Bancos. |
| Cuadro 25 | PRINCIPALES INDICADORES DE LAS EMPRESAS FINANCIERAS. Ratios mensuales de Morosidad, Solvencia, Rentabilidad, Eficiencia, Liquidez e Intermediación de las Empresas Financieras, elaborados en base a los balances consolidados de las empresas, proveídos por la Superintendencia de Bancos. |
| Cuadros 26 al 28 | SECTOR FISCAL: Se presenta el comportamiento de los gastos e ingresos de la Administración Central, así como el resultado fiscal (déficit/superavit). Al mismo tiempo se cuantifican las fuentes de financiamiento más importantes, como ser la Deuda Interna y la evolución de los depósitos del mismo en el BCP. |
| Cuadro 26 | TRANSACCIONES DEL SISTEMA FINANCIERO CON EL RESTO DEL MUNDO: Proveen información respecto al desenvolvimiento de los bancos de plaza acerca de los activos y pasivos, que se obtienen de la SB. El mismo esta elaborado de acuerdo a criterios de Balanza de Pagos, transacciones con no residentes. Asimismo, el presente cuadro nos proporciona información acerca de la Inversión Extranjera Directa del sistema bancario en el país, tanto de saldos de flujos. |
| Cuadro 27 | DEUDA INTERNA DEL SECTOR PÚBLICO Y PRIVADO CON EL BCP. Saldos de deudas con el BCP de las distintas instituciones (Ministerios, Entidades Descentralizadas, Gobiernos Locales, Empresas Públicas y entidades del Sector Público Financiero), tanto en moneda nacional como en moneda extranjera. Se utiliza el tipo de cambio contable del BCP de fin de mes. |
| Cuadro 28 | DEPÓSITOS DEL SECTOR PÚBLICO NO FINANCIERO EN EL BCP. Depósitos que cada una de las instituciones del sector público tiene con el BCP, incluyendo depósitos en dólares al tipo de cambio contable del BCP a fin de mes. |
| Cuadro 29 | EJECUCIÓN PRESUPUESTARIA DEL GOBIERNO CENTRAL. Presentación Recaudado/Obligado, elaborado a partir de informes del Ministerio de Hacienda. Se detallan los principales ingresos recaudados y gastos obligados del Gobierno Central, el total de los mismos y el déficit o superávit. |
| Cuadros 30 al 45 | SECTOR EXTERNO: La economía Internacional puede ser dividida en dos grandes subcampos: el comercio internacional y las finanzas internacionales. El comercio internacional considera las transacciones reales de la economía internacional que implican movimiento físico de bienes o un compromiso tangible de recursos. El análisis financiero internacional pone el acento en el lado monetario de la economía internacional. Los cuadros del sector externo tienen informaciones respecto a ambas áreas. Se presentan las transacciones externas (balanza de pagos), por un lado, y las tenencias de activos y pasivos financieros externos (posición de inversión internacional), por el otro. Luego se encuentran los cuadros de exportaciones e importaciones, precios internacionales de algunos productos básicos, la deuda pública externa, los ingresos de divisas generados por las empresas binacionales y la colocación de reservas |

internacionales, también se detalla el stock de reservas internacionales y finalmente se presenta el cuadro referente a tipo de cambio nominal y real.

Cuadros 30 al 33

BALANZA DE PAGOS: Elaboradas -en buena medida- conforme directrices de la quinta edición del *Manual de Balanza de Pagos (MBP5)* del Fondo Monetario Internacional (FMI). La cuenta corriente incluye: bienes; servicios (transporte, viajes y otros servicios); renta (del trabajo y de la inversión); y transferencias corrientes. La cuenta capital y financiera comprende: transferencias de capital; inversión directa (neta); inversión de cartera; otro capital (dividido en capital a largo plazo y corto plazo); errores y omisiones; y activos de reserva.

Bienes : Los datos provienen de despachos aduaneros registrados por aduanas a nivel nacional y procesados por el BCP. Adicionalmente, se obtiene información de exportaciones e importaciones de energía eléctrica de la ANDE, de bienes adquiridos en puertos, a través de encuestas, y de bienes adquiridos por las empresas binacionales hidroeléctricas. Finalmente, con base a publicaciones internacionales, encuesta de hogares y estudios especiales realizados por técnicos del BCP, se estiman las importaciones y exportaciones de mercancías no registradas por las aduanas.

Servicios: Los datos de Transportes se estiman a partir de la base de datos de comercio exterior del BCP. El rubro Viajes se estima sobre la base de información suministrada por el Departamento de Migraciones de la Policía y encuestas de Gastos de viajeros. Los datos de Comunicaciones se obtienen de la ANTELCO y empresas privadas de telefonía celular. La información de Seguros se obtiene de la Superintendencia de Seguros. Los datos de Servicios Financieros se obtienen de los balances de las instituciones del sistema financiero presentados a la Superintendencia de Bancos y Financieras. En lo que se considera a comisiones de la Deuda Pública Externa, del Ministerio de Hacienda. Las empresas binacionales hidroeléctricas proporcionan información de sus pagos por regalías y por otros servicios. Los servicios del gobierno se estiman a partir de información suministrada por el Ministerio de Relaciones Exteriores y por embajadas acreditadas en el país. Información parcial de los demás servicios es estimada sobre la base de encuestas anuales especializadas a empresas públicas y privadas.

Renta: La remuneración de empleados procede de informes oficiales de empresas binacionales hidroeléctricas. Las utilidades distribuidas y/o no distribuidas se estiman a partir de la información de la Superintendencia de Bancos (SB), para las empresas financieras de inversión directa, de información de la Superintendencia de Seguros, para las empresas de seguros de inversión directa, y de encuestas realizadas por el BCP y balances, en el caso de las empresas privadas no financieras de inversión directa. Los intereses de la deuda pública externa de mediano y largo plazo se obtienen del Sistema de Gestión y Administración de la Deuda Externa (SIGADE), que mide la renta contractual, pagada y no pagada en su fecha de vencimiento (deuda del BCP, Gobierno, y otras instituciones del sector público financiero y no financiero). La empresa pública ANDE proporciona información de su deuda externa con bancos privados, no registrada en el SIGADE. Las empresas binacionales hidroeléctricas proporcionan información de los intereses derivados de los atrasos en el cumplimiento de los derechos y obligaciones contractuales con el Gobierno y con la empresa pública ANDE. Los intereses sobre los activos de reserva se obtienen del Departamento de Contabilidad de la contabilidad del BCP. Los intereses del sector privado financiero se obtienen de la SBF y los del sector privado no financiero de encuestas a las principales empresas y de información oficial del Banco de Pagos Internacionales.

Transferencias corrientes: La información de las transferencias oficiales y privadas se estima a partir de encuestas dirigidas a organismos internacionales, embajadas y consulados acreditados en el país, así como publicaciones oficiales de los donantes. A partir del 2000, el BCP estima las remesas de trabajadores sobre la base de un estudio especial realizado por el BCP en dicho año, cuyos resultados se han incorporado en la balanza de pagos desde 1995.

Transferencias de capital: La información de las transferencias oficiales se obtiene gracias a encuestas dirigidas a organismos internacionales, embajadas y consulados acreditados en el país.

Inversión Directa: Los flujos se estiman a partir de la información de la SB, para las empresas financieras, de información de la Superintendencia de Seguros, para las empresas de seguros, y de encuestas realizadas por el BCP y balances, en el caso de las empresas privadas no financieras.

Inversión de cartera: Los flujos se sustentan en balances de las empresas y en información de encuestas realizadas por el BCP.

Otra Inversión: La información de flujos de deuda pública externa de mediano y largo plazo proviene del SIGADE, que registra los desembolsos y amortización contractual, pagada y no pagada en su fecha de vencimiento, de la deuda del BCP, el Gobierno, y otras instituciones del sector público financiero y no financiero. La empresa pública ANDE proporciona información de su deuda externa con bancos privados, no registrada en el SIGADE. Las empresas binacionales hidroeléctricas proporcionan información de los atrasos en el cumplimiento de sus derechos y obligaciones contractuales con el Gobierno y con la empresa pública ANDE. Los activos y pasivos del sector privado financiero (préstamos, moneda y depósitos y otros) se obtienen de la SB y los del sector privado no financiero de encuestas a las principales empresas y de información oficial del Banco de Pagos Internacionales.

Activos de Reserva: Los activos de reserva se obtienen de la contabilidad del BCP.

Financiamiento excepcional (utilizado en la presentación analítica) : Los datos incluyen préstamos en efectivo al Gobierno para apoyar la caja fiscal, cuotas vencidas e impagas y regularización de atrasos. La información es obtenida de la base de datos de la deuda pública externa de mediano y largo plazo.

Cuadro 34 y 35

POSICIÓN DE INVERSIÓN INTERNACIONAL (PII): es elaborada principalmente conforme con las directrices de la quinta edición del *Manual de Balanza de Pagos (MBP5)* del Fondo Monetario Internacional. Los datos de la PII son consistentes con los correspondientes rubros de la cuenta

financiera de la balanza de pagos y comprenden en principio todas los activos y pasivos entre los residentes en Paraguay y los no residentes. Los activos son desagregados en inversión directa en el extranjero, inversión de cartera, instrumentos financieros derivados, otra inversión (dividida en créditos comerciales, préstamos, moneda y depósitos y otros activos), y activos de reserva. Los pasivos son desagregados en inversión directa en la economía declarante, inversión de cartera, instrumentos financieros derivados, y otra inversión (dividida en créditos comerciales, préstamos, moneda y depósitos y otros pasivos).

Cuadro 36 y 37 **EXPORTACIONES:** Son utilizados despachos finiquitados proveídos por la Dirección General de Aduanas (DGA). Estos constituyen la fuente primaria de información utilizada para la elaboración de las estadísticas de exportación e importación registrada.

Cuadro 38 **PRECIOS INTERNACIONALES:** Evolución de los precios internacionales de la soja y el algodón. En ambos productos se agregan columnas auxiliares de precio expresados en USD por toneladas para hacerlos comparables. La información es extraída del servicio de información REUTERS.

Cuadro 39 **IMPORTACIONES:** Son utilizados despachos finiquitados proveídos por la Dirección General de Aduanas (DGA). Estos constituyen la fuente primaria de información utilizada para la elaboración de las estadísticas de exportación e importación registrada.

Cuadro 40 **IMPORTACIONES POR TIPO DE BIENES:** Son utilizados despachos finiquitados proveídos por la Dirección General de Aduanas (DGA). Clasificados según su utilización.

Cuadro 41 **DEUDA PUBLICA EXTERNA:** La deuda pública externa de mediano y largo plazo (DPE) cubre los pasivos en posesión de no residentes que requieren del pago de los intereses y/o el principal en el futuro. La deuda pública incluye el Banco Central del Paraguay (BCP), Gobierno General, Empresas Públicas no Financieras, y Empresas Públicas Financieras. Los pasivos incluidos en la DPE se refieren a préstamos e instrumentos contratados con un plazo de pago superior a un año. En principio, no existe deuda privada garantizada por el sector público. Toda la información es extraída de la base de datos compartida por el Ministerio de Hacienda y el Banco Central del Paraguay.

Cuadro 42 **INGRESO DE DIVISAS – ENTIDADES BINACIONALES:** Flujo de divisas que las dos empresas hidroeléctricas binacionales: Itaipú y Yacyretá generan (concepto caja).

Cuadro 43 **ACTIVOS DE RESERVAS INTERNACIONALES:** Las reservas internacionales netas son el resultado de la diferencia entre las reservas brutas y los pasivos de corto plazo del BCP con no residentes. Las reservas brutas comprenden oro, divisas (billetes y moneda extranjera, depósitos a la vista y a plazo) y otros activos de reserva (Derechos Especiales de Giro, saldos de la Asociación Latinoamericana de Integración (ALADI), inversiones en valores). Los saldos pasivos de corto plazo con no residentes derivados de las operaciones de ALADI constituyen los pasivos de corto plazo. Las reservas internacionales no denominadas en dólares de los EE.UU. se valoran a la cotización contable promedio de las divisas respecto al dólar correspondiente al día hábil anterior a la fecha de la referencia.

Cuadro 44 **INTERESES COBRADOS:** El interés generado por las colocaciones del BCP de las Reservas Internacionales Netas en el exterior.

Cuadro 45 **TIPO DE CAMBIO NOMINAL Y REAL:** A partir de abril de 2004, se incluye una serie modificada del Índice de Tipo de Cambio Efectivo Real. La serie fue modificada para incorporar a la Zona Euro en reemplazo de Alemania. Así mismo, el nuevo indicador utiliza como año base el promedio del año 1995 y se calcula utilizando la metodología de paridad de poder de compra.

$$ITCER = \sum_{i=1}^n ITCN_i * \frac{IPP_i^{ext}}{IPC_{py}} * \omega_i$$

En donde:

ITCER: Índice del Tipo de Cambio Efectivo Real.

ITCN_i: Índice del Tipo de Cambio Nominal del Guaraní con respecto a la moneda del país i.

IPP_i^{ext}: Índice del precio al productor o al por mayor del país i.

IPC_{py}: Índice del precio al consumidor del Paraguay.

ω_i: Participación comercial del país i en el comercio del Paraguay, definido como

$$(M_i + X_i) / (M_1 + X_1)$$

CUADRO N° 1
PRODUCTO INTERNO BRUTO A PRECIOS DE MERCADO.
POR SECTORES ECONÓMICOS.

En millones de guaraníes constantes de 1982.

| <u>Sector Económico</u> | <u>1998</u> | <u>1999</u> | <u>2000</u> | <u>2001</u> | <u>2002</u> | <u>2003*</u> |
|--|------------------|------------------|------------------|------------------|------------------|------------------|
| Agricultura | 188.075 | 195.598 | 178.972 | 212.440 | 212.015 | 244.453 |
| Ganadería | 87.155 | 89.115 | 90.905 | 90.272 | 89.730 | 87.935 |
| Explotación Forestal | 31.079 | 31.298 | 32.236 | 31.269 | 29.080 | 29.952 |
| Caza y pesca | 1.554 | 1.585 | 1.617 | 1.641 | 1.668 | 1.651 |
| Sub-total producción Bienes agropecuarios | 307.863 | 317.596 | 303.730 | 335.622 | 332.493 | 363.991 |
| Minería | 5.368 | 5.487 | 5.623 | 4.768 | 4.148 | 4.406 |
| Industria | 159.037 | 159.078 | 160.740 | 162.830 | 157.668 | 156.091 |
| Construcción | 60.965 | 62.489 | 63.763 | 49.289 | 43.867 | 46.367 |
| Sub-total producción bienes | 225.370 | 227.054 | 230.126 | 216.887 | 205.683 | 206.864 |
| Total producción bienes | 533.233 | 544.650 | 533.856 | 552.509 | 538.176 | 570.856 |
| Electricidad | 58.049 | 67.685 | 73.451 | 73.671 | 73.450 | 71.247 |
| Agua y servicios sanitarios | 5.826 | 5.605 | 5.576 | 5.872 | 6.077 | 6.235 |
| Transporte y comunicaciones | 55.788 | 57.238 | 63.482 | 68.941 | 69.693 | 68.299 |
| Sub-total servicios básicos | 119.663 | 130.528 | 142.509 | 148.484 | 149.220 | 145.781 |
| Comercio y finanzas | 268.545 | 243.931 | 231.920 | 237.600 | 229.294 | 232.060 |
| Gobierno general | 63.620 | 67.736 | 70.601 | 68.256 | 61.089 | 56.385 |
| Viviendas | 31.253 | 31.878 | 32.516 | 32.843 | 33.336 | 33.669 |
| Otros servicios | 108.625 | 111.667 | 115.014 | 117.315 | 119.075 | 120.265 |
| Sub-total servicios | 472.043 | 455.212 | 450.051 | 456.014 | 442.794 | 442.379 |
| Total producción servicios | 591.706 | 585.740 | 592.560 | 604.498 | 592.014 | 588.160 |
| PRODUCTO INTERNO BRUTO A PRECIOS DE MERCADO | 1.124.939 | 1.130.390 | 1.126.416 | 1.157.007 | 1.130.190 | 1.159.016 |

Fuente: Dpto. de Cuentas Nacionales y Mercado Interno.

* Cifras provisionales sujetas a variación

CUADRO N° 1 (continuación)
PRODUCTO INTERNO BRUTO A PRECIOS DE MERCADO.
POR SECTORES ECONÓMICOS.

En millones de guaraníes corrientes

| <u>Sector Económico</u> | <u>1998</u> | <u>1999</u> | <u>2000</u> | <u>2001</u> | <u>2002</u> | <u>2003*</u> |
|------------------------------------|-------------------|-------------------|-------------------|-------------------|-------------------|-------------------|
| Agricultura | 3.492.447 | 3.714.613 | 4.180.900 | 4.000.633 | 4.713.984 | 7.026.111 |
| Ganadería | 1.470.122 | 1.563.634 | 1.747.111 | 1.813.183 | 1.964.413 | 2.493.598 |
| Explotación Forestal | 725.008 | 767.140 | 812.233 | 818.030 | 833.066 | 1.001.561 |
| Caza y pesca | 28.837 | 22.294 | 23.823 | 31.212 | 35.152 | 49.564 |
| Sub-total producción | | | | | | |
| Bienes agropecuarios | 5.716.414 | 6.067.681 | 6.764.067 | 6.663.058 | 7.546.615 | 10.570.834 |
| Minería | 79.517 | 89.004 | 97.210 | 85.834 | 87.863 | 105.191 |
| Industria | 3.631.450 | 3.272.088 | 3.689.200 | 4.011.625 | 4.474.992 | 5.274.929 |
| Construcción | 1.433.115 | 1.502.860 | 1.615.069 | 1.310.876 | 1.432.784 | 1.793.112 |
| Sub-total producción bienes | 5.144.082 | 4.863.952 | 5.401.479 | 5.408.335 | 5.995.639 | 7.173.232 |
| Total producción bienes | 10.860.496 | 10.931.633 | 12.165.546 | 12.071.393 | 13.542.254 | 17.744.066 |
| Electricidad | 1.068.837 | 1.313.788 | 1.548.050 | 1.683.121 | 1.923.070 | 2.095.610 |
| Agua y servicios sanitarios | 80.024 | 81.140 | 87.669 | 100.070 | 118.694 | 134.273 |
| Transporte y comunicaciones | 913.930 | 1.063.408 | 1.303.176 | 1.486.145 | 1.679.619 | 1.862.631 |
| Sub-total servicios básicos | 2.062.791 | 2.458.336 | 2.938.895 | 3.269.336 | 3.721.383 | 4.092.514 |
| Comercio y finanzas | 6.309.929 | 5.887.118 | 6.250.354 | 6.772.538 | 8.189.437 | 9.998.780 |
| Gobierno general | 1.181.823 | 1.360.334 | 1.537.825 | 1.588.464 | 1.570.948 | 1.714.237 |
| Viviendas | 515.756 | 561.527 | 610.087 | 687.613 | 695.289 | 771.727 |
| Otros servicios | 2.506.189 | 2.945.343 | 3.418.267 | 3.729.500 | 4.257.592 | 4.484.225 |
| Sub-total servicios | 10.513.697 | 10.754.322 | 11.816.532 | 12.778.115 | 14.713.266 | 16.968.969 |
| Total producción servicios | 12.576.488 | 13.212.657 | 14.755.427 | 16.047.451 | 18.434.649 | 21.061.483 |
| PRODUCTO INTERNO BRUTO | | | | | | |
| A PRECIOS DE MERCADO | 23.436.984 | 24.144.290 | 26.920.974 | 28.118.844 | 31.976.903 | 38.805.548 |

Fuente: Dpto. de Cuentas Nacionales y Mercado Interno.

* Cifras provisionales sujetas a variación

CUADRO N° 2
EVOLUCION DEL PRODUCTO INTERNO BRUTO
POR RAMA DE ACTIVIDAD ECONOMICA

| <u>Sector Económico</u> | <i>Variación porcentual</i> | | | | | | |
|------------------------------------|-----------------------------|--------------|--------------|--------------|--------------|--------------|--------------|
| | <u>1997</u> | <u>1998</u> | <u>1999</u> | <u>2000</u> | <u>2001</u> | <u>2002</u> | <u>2003*</u> |
| Agricultura | 5,8 | 0,7 | 4,0 | (8,5) | 18,7 | (0,2) | 15,3 |
| Ganadería | 5,5 | (0,8) | 2,2 | 2,0 | (0,7) | (0,6) | (2,0) |
| Explotación Forestal | 2,0 | 0,2 | 0,7 | 3,0 | (3,0) | (7,0) | 3,0 |
| Caza y pesca | 3,0 | 2,0 | 2,0 | 2,0 | 1,5 | 1,6 | (1,0) |
| Sub-total producción | | | | | | | |
| Bienes agropecuarios | 5,3 | 0,2 | 3,2 | (4,4) | 10,5 | (0,9) | 9,5 |
| Minería | 2,0 | 2,5 | 2,2 | 2,5 | (15,2) | (13,0) | 6,2 |
| Industria | (0,2) | 1,0 | 0,0 | 1,0 | 1,3 | (3,2) | (1,0) |
| Construcción | 1,0 | 1,0 | 2,5 | 2,0 | (22,7) | (11,0) | 5,7 |
| Sub-total producción bienes | 0,2 | 1,0 | 0,7 | 1,4 | (5,8) | (5,2) | 0,6 |
| Total producción bienes | 3,1 | 0,6 | 2,1 | (2,0) | 3,5 | (2,6) | 6,1 |
| Electricidad | 4,5 | 2,1 | 16,6 | 8,5 | 0,3 | (0,3) | (3,0) |
| Agua y servicios sanitarios | (3,9) | (3,7) | (3,8) | (0,5) | 5,3 | 3,5 | 2,6 |
| Transporte y comunicaciones | 3,8 | 3,0 | 2,6 | 10,9 | 8,6 | 1,1 | (2,0) |
| Sub-total servicios básicos | 3,7 | 2,2 | 9,1 | 9,2 | 4,2 | 0,5 | (2,3) |
| Comercio y finanzas | 0,2 | (4,2) | (9,2) | (4,9) | 2,4 | (3,5) | 1,2 |
| Gobierno general | 7,0 | (2,0) | 6,5 | 4,2 | (3,3) | (10,5) | (7,7) |
| Viviendas | 2,0 | 2,0 | 2,0 | 2,0 | 1,0 | 1,5 | 1,0 |
| Otros servicios | 3,0 | 2,0 | 2,8 | 3,0 | 2,0 | 1,5 | 1,0 |
| Sub-total servicios | 1,8 | (2,1) | (3,6) | (1,1) | 1,3 | (2,9) | (0,1) |
| Total producción servicios | 2,2 | (1,3) | (1,0) | 1,2 | 2,0 | (2,1) | (0,7) |
| PRODUCTO INTERNO BRUTO | | | | | | | |
| A PRECIOS DE MERCADO | 2,6 | (0,4) | 0,5 | (0,4) | 2,7 | (2,3) | 2,6 |

Fuente: Dpto. de Cuentas Nacionales y Mercado Interno.

* Cifras provisionales

CUADRO N° 3

| Años | Producto Interno Bruto A Precios de Mercado En Millones de Dólares | | Producto Interno Bruto Por Habitante. En Dólares | | Ingreso Nacional En Millones de Dólares | | Ingreso Nacional por Habitante. En Dólares | |
|---------|--|------------------|--|------------------|--|------------------|---|------------------|
| | USD Corrientes | USD Constantes*/ | USD Corrientes | USD Constantes*/ | USD Corrientes | USD Constantes*/ | USD Corrientes | USD Constantes*/ |
| 1982 | 5.419 | 5.419 | 1.641 | 1.641 | 4.579 | 4.579 | 1.386 | 1.386 |
| 1983 | 5.604 | 5.257 | 1.647 | 1.545 | 4.834 | 4.559 | 1.421 | 1.340 |
| 1984 | 4.387 | 5.418 | 1.252 | 1.546 | 3.727 | 4.589 | 1.064 | 1.310 |
| 1985 | 3.161 | 5.634 | 876 | 1.561 | 2.652 | 4.735 | 735 | 1.312 |
| 1986 | 3.547 | 5.634 | 953 | 1.513 | 2.953 | 4.717 | 793 | 1.267 |
| 1987 | 3.733 | 5.878 | 972 | 1.530 | 2.973 | 4.695 | 774 | 1.222 |
| 1988 | 3.951 | 6.252 | 997 | 1.577 | 3.307 | 5.092 | 835 | 1.285 |
| 1989 | 4.115 | 6.614 | 1.006 | 1.618 | 3.521 | 5.268 | 861 | 1.288 |
| 1990 | 5.285 | 6.819 | 1.253 | 1.616 | 4.525 | 5.740 | 1.073 | 1.361 |
| 1991 | 6.254 | 6.987 | 1.443 | 1.612 | 5.472 | 5.863 | 1.263 | 1.353 |
| 1992 | 6.447 | 7.113 | 1.448 | 1.597 | 5.511 | 5.829 | 1.238 | 1.309 |
| 1993 | 6.841 | 7.407 | 1.495 | 1.619 | 5.870 | 6.099 | 1.283 | 1.333 |
| 1994 | 7.857 | 7.636 | 1.672 | 1.625 | 6.695 | 6.233 | 1.425 | 1.326 |
| 1995 | 8.970 | 7.996 | 1.858 | 1.656 | 7.579 | 6.466 | 1.570 | 1.339 |
| 1996 | 9.637 | 8.097 | 1.945 | 1.634 | 8.174 | 6.570 | 1.650 | 1.326 |
| 1997 | 9.607 | 8.306 | 1.889 | 1.633 | 8.143 | 6.765 | 1.601 | 1.330 |
| 1998 | 8.594 | 8.272 | 1.647 | 1.585 | 7.333 | 6.773 | 1.405 | 1.298 |
| 1999 | 7.741 | 8.312 | 1.445 | 1.552 | 6.615 | 6.848 | 1.235 | 1.279 |
| 2000 | 7.727 | 8.282 | 1.406 | 1.507 | 6.655 | 6.837 | 1.211 | 1.244 |
| 2001 | 6.850 | 8.507 | 1.216 | 1.510 | 5.821 | 6.956 | 1.033 | 1.235 |
| 2002/** | 5.595 | 8.310 | 969 | 1.439 | 4.879 | 6.902 | 845 | 1.195 |
| 2003/** | 6.030 | 8.522 | 1.019 | 1.440 | 5.200 | 7.008 | 879 | 1.184 |

Fuente: Dpto. de Cuentas Nacionales y Mercado Interno.

*/ Constantes de 1982.

**/Para el cálculo del PIB per cápita se sigue usando los datos derivados del censo del 92

CUADRO N° 4
PRODUCCION AGRICOLA

| Productos | 1995/96 | 1996/97 | 1997/98 | 1998/99 | 1999/00 | 2000/01 | 2001/02* | 2002/03* | 2003/04* | Var 03/04(%) |
|-------------------------------------|----------------|----------------|----------------|----------------|----------------|----------------|-----------------|-----------------|-----------------|---------------------|
| Algodón | | | | | | | | | | |
| Superficie (Has.) | 306.632 | 110.697 | 202.000 | 166.204 | 194.760 | 297.865 | 169.671 | 186.405 | 320.000 | 71,7 |
| Producción (Ton.) | 329.751 | 139.096 | 222.000 | 202.283 | 246.594 | 294.444 | 123.667 | 172.760 | 330.000 | 91,0 |
| Rendimiento (Kg/ha.) | 1.075 | 1.257 | 1.099 | 1.217 | 1.266 | 989 | 729 | 927 | 1.031 | 11,2 |
| Arroz c/ riego | | | | | | | | | | |
| Superficie (Has.) | 20.790 | 22.025 | 20.860 | 27.770 | 26.252 | 26.680 | 27.026 | 30.303 | 31.000 | 2,3 |
| Producción (Ton.) | 76.282 | 81.465 | 80.921 | 128.093 | 101.049 | 106.179 | 104.973 | 110.250 | 125.000 | 13,4 |
| Rendimiento (Kg/ha.) | 3.669 | 3.699 | 3.879 | 4.613 | 3.849 | 3.980 | 3.884 | 3.638 | 4.032 | 10,8 |
| Caña de Azúcar (Uso Indust.) | | | | | | | | | | |
| Superficie (Has.) | 57.000 | 57.815 | 58.000 | 61.173 | 59.450 | 59.580 | 60.244 | 62.255 | 69.942 | 12,3 |
| Producción (Ton.) | 2.736.000 | 2.795.000 | 2.800.000 | 2.872.271 | 2.244.900 | 2.396.180 | 3.007.212 | 3.260.475 | 3.637.000 | 11,5 |
| Rendimiento (Ton/ha.) | 48.000 | 48.344 | 48.276 | 46.953 | 37.761 | 40.218 | 49.917 | 52.373 | 52.000 | -0,7 |
| Girasol | | | | | | | | | | |
| Superficie (Has.) | 44.000 | 47.875 | 62.003 | 52.154 | 70.800 | 30.372 | 25.768 | 24.722 | 29.700 | 20,1 |
| Producción (Ton.) | 68.900 | 45.548 | 81.372 | 72.536 | 81.950 | 39.862 | 36.013 | 33.837 | 44.550 | 31,7 |
| Rendimiento (Kg/ha.) | 1.566 | 951 | 1.312 | 1.391 | 1.157 | 1.312 | 1.398 | 1.369 | 1.500 | 9,6 |
| Maiz | | | | | | | | | | |
| Superficie (Has.) | 324.601 | 384.114 | 355.600 | 356.602 | 331.725 | 406.365 | 369.960 | 442.600 | 440.000 | -0,6 |
| Producción (Ton.) | 654.074 | 1.055.661 | 873.900 | 817.233 | 647.270 | 947.167 | 867.270 | 1.055.536 | 1.120.000 | 6,1 |
| Rendimiento (Kg/ha.) | 2.015 | 2.748 | 2.458 | 2.292 | 1.951 | 2.331 | 2.344 | 2.385 | 2.545 | 6,7 |
| Mandioca | | | | | | | | | | |
| Superficie (Has.) | 190.847 | 220.006 | 236.696 | 247.946 | 201.792 | 243.075 | 258.164 | 284.383 | 308.000 | 8,3 |
| Producción (Ton.) | 2.480.100 | 3.155.000 | 3.300.000 | 3.694.395 | 2.719.410 | 3.568.006 | 4.430.331 | 4.668.804 | 5.500.000 | 17,8 |
| Rendimiento (Kg/ha.) | 12.995 | 14.341 | 13.942 | 14.900 | 13.476 | 14.679 | 17.161 | 16.417 | 17.857 | 8,8 |
| Maní | | | | | | | | | | |
| Superficie (Has.) | 29.423 | 24.083 | 30.300 | 30.988 | 29.330 | 30.254 | 29.059 | 33.410 | 34.926 | 4,5 |
| Producción (Ton.) | 29.281 | 31.084 | 29.805 | 28.382 | 22.045 | 27.601 | 26.630 | 30.644 | 33.180 | 8,3 |
| Rendimiento (Kg/ha.) | 995 | 1.291 | 984 | 916 | 752 | 912 | 916 | 917 | 950 | 3,6 |
| Poroto | | | | | | | | | | |
| Superficie (Has.) | 70.499 | 73.930 | 57.160 | 57.584 | 54.504 | 62.505 | 65.970 | 73.205 | 73.500 | 0,4 |
| Producción (Ton.) | 52.327 | 67.587 | 40.004 | 43.098 | 36.624 | 52.708 | 53.961 | 64.961 | 65.195 | 0,4 |
| Rendimiento (Kg/ha.) | 742 | 914 | 700 | 748 | 672 | 843 | 818 | 887 | 887 | 0,0 |
| Soja | | | | | | | | | | |
| Superficie (Has.) | 833.005 | 939.652 | 1.086.043 | 1.165.748 | 1.176.460 | 1.350.000 | 1.445.365 | 1.474.178 | 1.870.000 | 26,9 |
| Producción (Ton.) | 2.394.794 | 2.670.003 | 2.855.742 | 3.053.005 | 2.980.058 | 3.511.049 | 3.300.000 | 4.204.865 | 3.584.000 | -14,8 |
| Rendimiento (Kg/ha.) | 2.875 | 2.841 | 2.629 | 2.619 | 2.533 | 2.601 | 2.283 | 2.852 | 1.917 | -32,8 |
| Tabaco | | | | | | | | | | |
| Superficie (Has.) | 5.000 | 7.825 | 7.800 | 6.911 | 3.235 | 6.983 | 5.347 | 6.894 | 8.268 | 19,9 |
| Producción (Ton.) | 8.156 | 14.024 | 13.700 | 10.920 | 4.486 | 12.508 | 9.776 | 12.794 | 16.535 | 29,2 |
| Rendimiento (Kg/ha.) | 1.631 | 1.792 | 1.756 | 1.580 | 1.387 | 1.791 | 1.828 | 1.856 | 2.000 | 7,8 |
| Trigo | | | | | | | | | | |
| Superficie (Has.) | 221.415 | 224.046 | 200.700 | 187.900 | 127.680 | 159.342 | 245.410 | 310.931 | 325.000 | 4,5 |
| Producción (Ton.) | 543.435 | 400.189 | 229.173 | 180.088 | 231.119 | 220.055 | 359.236 | 536.754 | 682.500 | 27,2 |
| Rendimiento (Kg/ha.) | 2.454 | 1.786 | 1.142 | 958 | 1.810 | 1.381 | 1.464 | 1.726 | 2.100 | 21,7 |

Fuente: Síntesis Estadística de la Dirección de Censos y Estadísticas Agropecuarias - M.A.G.

* Cifras estimadas al 15 de diciembre de 2004

CUADRO N° 5
INDICADORES DE ACTIVIDAD ECONOMICA
Indice Base Enero 1991 = 100

| Año | Sector Pecuario | | | | Sector Forestal | | | Sector Industrial | | |
|--------------------|-----------------|------------------------|---------------|-----------|-----------------|-------------------|-----------|-------------------|------------------|-----------------|
| | Comer. en feria | Leche recib. en planta | Aves faenadas | Huevo | Carbón | Guías de traslado | Leña | Frigor. | Leche Larga Vida | Harina de Trigo |
| 2000 Prom. | 136 | 271 | 295 | 38 | 284 | 197 | 25 | 462 | 170 | 163 |
| Ene | 151 | 251 | 296 | 37 | 222 | 98 | 21 | 332 | 118 | 173 |
| Feb | 166 | 240 | 313 | 37 | 215 | 231 | 16 | 466 | 125 | 178 |
| Mar | 149 | 258 | 306 | 39 | 217 | 176 | 34 | 489 | 144 | 122 |
| Abr | 130 | 241 | 279 | 38 | 219 | 121 | 21 | 432 | 148 | 133 |
| May | 139 | 270 | 290 | 37 | 216 | 315 | 16 | 514 | 188 | 185 |
| Jun | 135 | 270 | 271 | 39 | 220 | 186 | 21 | 487 | 194 | 185 |
| Jul | 131 | 280 | 245 | 39 | 250 | 277 | 38 | 501 | 184 | 145 |
| Ago | 119 | 272 | 271 | 39 | 259 | 214 | 28 | 469 | 145 | 174 |
| Sep | 120 | 287 | 265 | 36 | 286 | 205 | 30 | 396 | 171 | 167 |
| Oct | 127 | 288 | 319 | 35 | 409 | 192 | 16 | 453 | 192 | 183 |
| Nov | 124 | 307 | 382 | 36 | 593 | 210 | 19 | 526 | 229 | 173 |
| Dic | 145 | 289 | 303 | 38 | 304 | 140 | 34 | 473 | 207 | 134 |
| 2001 Prom. | 116 | 279 | 288 | 40 | 246 | 159 | 50 | 506 | 156 | 130 |
| Ene | 133 | 285 | 301 | 40 | 268 | 185 | 49 | 419 | 146 | 145 |
| Feb | 107 | 251 | 277 | 35 | 219 | 194 | 27 | 388 | 97 | 133 |
| Mar | 124 | 276 | 265 | 38 | 303 | 209 | 64 | 579 | 132 | 137 |
| Abr | 113 | 279 | 269 | 38 | 65 | 105 | 44 | 527 | 83 | 95 |
| May | 124 | 282 | 247 | 42 | 158 | 203 | 51 | 512 | 102 | 96 |
| Jun | 114 | 281 | 228 | 40 | 170 | 171 | 74 | 539 | 176 | 143 |
| Jul | 111 | 263 | 300 | 41 | 181 | 59 | 46 | 508 | 87 | 141 |
| Ago | 114 | 259 | 298 | 40 | 249 | 205 | 65 | 619 | 132 | 148 |
| Sep | 92 | 261 | 281 | 39 | 235 | 173 | 39 | 475 | 166 | 134 |
| Oct | 113 | 292 | 338 | 44 | 310 | 175 | 62 | 453 | 252 | 147 |
| Nov | 125 | 311 | 315 | 41 | 492 | 107 | 36 | 526 | 254 | 136 |
| Dic | 126 | 310 | 334 | 44 | 300 | 119 | 44 | 533 | 243 | 110 |
| 2002 Prom. | 107 | 262 | 270 | 38 | 341 | 109 | 32 | 494 | 151 | 119 |
| Ene | 127 | 294 | 259 | 39 | 303 | 73 | 45 | 469 | 182 | 124 |
| Feb | 104 | 256 | 286 | 34 | 239 | 71 | 30 | 468 | 145 | 137 |
| Mar | 100 | 269 | 329 | 36 | 371 | 84 | 24 | 476 | 165 | 123 |
| Abr | 114 | 282 | 364 | 39 | 229 | 103 | 36 | 622 | 196 | 176 |
| May | 113 | 272 | 286 | 41 | 227 | 125 | 43 | 606 | 199 | 169 |
| Jun | 85 | 257 | 243 | 35 | 226 | 100 | 54 | 578 | 165 | 162 |
| Jul | 95 | 267 | 296 | 38 | 172 | 149 | 22 | 601 | 156 | 156 |
| Ago | 94 | 279 | 248 | 36 | 457 | 126 | 18 | 581 | 185 | 134 |
| Sep | 101 | 245 | 196 | 33 | 542 | 129 | 30 | 538 | 118 | 95 |
| Oct | 112 | 237 | 232 | 36 | 408 | 141 | 29 | 389 | 81 | 38 |
| Nov | 114 | 250 | 229 | 41 | 492 | 105 | 29 | 233 | 111 | 67 |
| Dic | 128 | 237 | 276 | 44 | 429 | 96 | 29 | 369 | 106 | 50 |
| 2003 Prom.* | 105 | 250 | 263 | 44 | 348 | 119 | 34 | 487 | 144 | 90 |
| Ene | 115 | 244 | 252 | 37 | 291 | 67 | 43 | 375 | 130 | 38 |
| Feb | 99 | 223 | 240 | 34 | 262 | 104 | 31 | 316 | 125 | 54 |
| Mar | 90 | 248 | 292 | 41 | 192 | 124 | 51 | 413 | 146 | 62 |
| Abr | 112 | 239 | 291 | 43 | 162 | 78 | 38 | 424 | 147 | 84 |
| May | 114 | 244 | 271 | 43 | 213 | 82 | 25 | 650 | 142 | 106 |
| Jun | 96 | 233 | 223 | 44 | 260 | 123 | 21 | 664 | 124 | 101 |
| Jul | 113 | 265 | 224 | 47 | 408 | 144 | 33 | 480 | 125 | 85 |
| Ago | 107 | 250 | 218 | 42 | 458 | 129 | 38 | 457 | 121 | 98 |
| Sep | 97 | 237 | 225 | 47 | 547 | 200 | 20 | 461 | 106 | 99 |
| Oct | 119 | 267 | 274 | 49 | 519 | 130 | 37 | 473 | 162 | 118 |
| Nov | 88 | 257 | 301 | 46 | 378 | 150 | 40 | 562 | 164 | 126 |
| Dic | 109 | 291 | 351 | 51 | 487 | 99 | 35 | 564 | 236 | 112 |
| 2004 Prom.* | 102 | 270 | 285 | 47 | 359 | 134 | 39 | 658 | 156 | 92 |
| Ene | 104 | 299 | 331 | 46 | 513 | 88 | 27 | 553 | 231 | 104 |
| Feb | 93 | 254 | 307 | 43 | 431 | 171 | 32 | 564 | 172 | 87 |
| Mar | 100 | 285 | 322 | 48 | 270 | 200 | 31 | 630 | 193 | 61 |
| Abr | 110 | 263 | 256 | 47 | 217 | 123 | 60 | 614 | 166 | 46 |
| May | 92 | 268 | 249 | 46 | 234 | 136 | 29 | 566 | 169 | 56 |
| Jun | 100 | 263 | 292 | 46 | 235 | 167 | 55 | 722 | 148 | 55 |
| Jul | 102 | 278 | 254 | 47 | 366 | 62 | 48 | 759 | 162 | 117 |
| Ago | 109 | 276 | 267 | 48 | 508 | 123 | 36 | 743 | 126 | 134 |
| Sep | 111 | 253 | 303 | 40 | 376 | 167 | 38 | 743 | 85 | 128 |
| Oct | 103 | 260 | 270 | 54 | 444 | 104 | 40 | 690 | 107 | 128 |

Fuente: Dpto. de Cuentas Nacionales y Mercado Interno.

* : Cifras preliminares

CUADRO N° 5 (continuación)
INDICADORES DE ACTIVIDAD ECONOMICA
 Índice Base Enero 1991 = 100

| Año | Sector Industrial | | | | Sector Construcción | | | Servicios Básicos | |
|--------------------|-------------------|-----------|-----------|-----------------|---------------------|---------------------|---------------------|----------------------------|--------------------|
| | Gaseosa | Tabaco | Gasoil | Nafta Virgen | Venta de Cemento | Venta de Varilla | Metros Cuadrados | Consumo de Electricidad | Consumo de Agua |
| 2000 Prom. | 63 | 20 | 36 | 12 | 126 | 162 | 66 | 256 | 115 |
| Ene | 88 | 26 | 33 | 10 | 155 | 204 | 59 | 311 | 135 |
| Feb | 66 | 27 | 17 | 6 | 129 | 127 | 90 | 246 | 130 |
| Mar | 74 | 25 | 50 | 15 | 114 | 136 | 95 | 309 | 127 |
| Abr | 65 | 17 | 51 | 12 | 105 | 149 | 86 | 221 | 127 |
| May | 57 | 24 | 59 | 14 | 176 | 126 | 80 | 240 | 111 |
| Jun | 43 | 21 | 38 | 16 | 76 | 168 | 76 | 224 | 103 |
| Jul | 37 | 19 | 29 | 15 | 123 | 149 | 49 | 244 | 96 |
| Ago | 57 | 13 | 11 | 6 | 137 | 161 | 55 | 264 | 102 |
| Sep | 63 | 15 | 0 | 0 | 119 | 159 | 14 | 228 | 109 |
| Oct | 65 | 18 | 26 | 9 | 120 | 206 | 53 | 257 | 110 |
| Nov | 63 | 19 | 72 | 20 | 135 | 193 | 51 | 293 | 110 |
| Dic | 79 | 13 | 44 | 16 | 126 | 163 | 82 | 233 | 116 |
| 2001 Prom. | 66 | 19 | 43 | 13 | 124 | 147 | 63 | 257 | 121 |
| Ene | 71 | 19 | 56 | 16 | 147 | 177 | 66 | 298 | 119 |
| Feb | 59 | 22 | 46 | 12 | 114 | 154 | 61 | 268 | 120 |
| Mar | 72 | 27 | 26 | 8 | 116 | 101 | 60 | 299 | 119 |
| Abr | 62 | 13 | 54 | 15 | 102 | 93 | 57 | 273 | 125 |
| May | 52 | 20 | 47 | 15 | 113 | 91 | 59 | 241 | 112 |
| Jun | 47 | 20 | 37 | 14 | 110 | 107 | 59 | 222 | 115 |
| Jul | 56 | 21 | 39 | 12 | 142 | 152 | 66 | 218 | 104 |
| Ago | 66 | 22 | 31 | 12 | 143 | 149 | 66 | 287 | 124 |
| Sep | 54 | 16 | 41 | 14 | 131 | 173 | 66 | 202 | 129 |
| Oct | 72 | 18 | 47 | 15 | 103 | 220 | 63 | 235 | 117 |
| Nov | 74 | 17 | 44 | 14 | 134 | 203 | 68 | 275 | 137 |
| Dic | 104 | 15 | 49 | 14 | 127 | 149 | 65 | 261 | 129 |
| 2002 Prom. | 63 | 17 | 36 | 11 | 109 | 156 | 62 | 256 | 125 |
| Ene | 68 | 19 | 39 | 13 | 141 | 239 | 82 | 258 | 137 |
| Feb | 68 | 17 | 39 | 12 | 113 | 157 | 62 | 266 | 137 |
| Mar | 81 | 17 | 38 | 11 | 100 | 154 | 57 | 280 | 122 |
| Abr | 71 | 20 | 29 | 10 | 103 | 139 | 56 | 282 | 126 |
| May | 51 | 20 | 6 | 2 | 94 | 188 | 59 | 246 | 128 |
| Jun | 51 | 15 | 25 | 9 | 89 | 195 | 58 | 233 | 119 |
| Jul | 42 | 14 | 43 | 13 | 128 | 172 | 72 | 224 | 103 |
| Ago | 38 | 11 | 44 | 13 | 91 | 100 | 49 | 214 | 117 |
| Sep | 73 | 16 | 37 | 11 | 115 | 118 | 60 | 224 | 123 |
| Oct | 60 | 18 | 43 | 12 | 92 | 116 | 52 | 239 | 132 |
| Nov | 46 | 17 | 41 | 12 | 123 | 175 | 72 | 260 | 127 |
| Dic | 104 | 15 | 41 | 11 | 121 | 122 | 64 | 344 | 130 |
| 2003 Prom.* | 62 | 17 | 33 | 10 | 125 | 146 | 74 | 248 | 126 |
| Ene | 51 | 19 | 42 | 10 | 139 | 125 | 71 | 301 | 139 |
| Feb | 58 | 17 | 38 | 12 | 103 | 146 | 62 | 242 | 141 |
| Mar | 75 | 17 | 23 | 7 | 115 | 132 | 65 | 323 | 123 |
| Abr | 57 | 20 | 41 | 13 | 113 | 140 | 66 | 200 | 134 |
| May | 51 | 20 | 15 | 5 | 138 | 156 | 78 | 263 | 126 |
| Jun | 57 | 15 | 53 | 15 | 97 | 155 | 62 | 206 | 136 |
| Jul | 54 | 14 | 20 | 7 | 131 | 165 | 78 | 219 | 125 |
| Ago | 53 | 11 | 41 | 14 | 133 | 103 | 70 | 245 | 121 |
| Sep | 68 | 16 | 17 | 6 | 101 | 157 | 70 | 207 | 120 |
| Oct | 65 | 18 | 37 | 12 | 137 | 156 | 87 | 274 | 122 |
| Nov | 65 | 17 | 26 | 10 | 136 | 151 | 86 | 243 | 99 |
| Dic | 90 | 15 | 42 | 15 | 156 | 169 | 97 | 256 | 127 |
| 2004 Prom.* | 62 | 17 | 24 | 8 | 113 | 170 | 80 | 258 | 120 |
| Ene | 69 | 19 | 8 | 3 | 169 | 206 | 110 | 304 | 132 |
| Feb | 66 | 17 | 44 | 13 | 82 | 145 | 61 | 271 | 145 |
| Mar | 86 | 17 | 47 | 14 | 110 | 211 | 85 | 265 | 136 |
| Abr | 64 | 20 | 36 | 8 | 94 | 168 | 70 | 281 | 124 |
| May | 43 | 20 | 29 | 10 | 92 | 163 | 69 | 262 | 114 |
| Jun | 56 | 15 | 2 | 0 | 122 | 145 | 81 | 228 | 101 |
| Jul | 48 | 14 | 39 | 16 | 107 | 132 | 72 | 249 | 107 |
| Ago | 52 | 11 | 8 | 4 | 119 | 159 | 83 | 265 | 107 |
| Sep | 72 | 16 | 7 | 3 | 116 | 155 | 80 | 203 | 117 |
| Oct | 63 | 18 | 24 | 10 | 122 | 217 | 94 | 256 | 119 |

Fuente: Dpto. de Cuentas Nacionales y Mercado Interno.

* : Cifras preliminares

CUADRO Nº 6
EVOLUCIÓN DEL SALARIO MÍNIMO
Base 1980 = 100

| <u>Periodo</u> | <u>IPC</u> <u>Base 1980 = 100</u> | <u>Salario Mínimo</u> | | <u>Índice de Salario Mínimo</u> | | <u>Var. del Poder Adquisitivo Respecto a 1980</u> |
|-------------------|--------------------------------------|-----------------------|-------------|---------------------------------|-------------|---|
| | | <u>Nominal</u> | <u>Real</u> | <u>Nominal</u> | <u>Real</u> | |
| 1990 | 717,2 | 207.098 | 28.877 | 938,6 | 130,9 | 30,9 |
| Enero/Junio | | 185.220 | | | | |
| Julio/Septiembre | | 213.000 | | | | |
| Octubre/Diciembre | | 244.950 | | | | |
| 1991 | 890,9 | 244.950 | 27.494 | 1.110,1 | 124,6 | 24,6 |
| Enero/Diciembre | | 244.950 | | | | |
| 1992 | 1.026,3 | 257.198 | 25.062 | 1.165,6 | 113,6 | 13,6 |
| Enero/Junio | | 244.950 | | | | |
| Julio/Diciembre | | 269.445 | | | | |
| 1993 | 1.213,1 | 292.361 | 24.100 | 1.325,0 | 109,2 | 9,2 |
| Enero/Marzo | | 269.445 | | | | |
| Abril/Diciembre | | 300.000 | | | | |
| 1994 | 1.462,6 | 362.250 | 24.767 | 1.641,7 | 112,2 | 12,2 |
| Enero/Julio | | 345.000 | | | | |
| Julio/Diciembre | | 379.500 | | | | |
| 1995 | 1.658,6 | 417.450 | 25.169 | 1.891,9 | 114,1 | 14,1 |
| Enero/Abril | | 379.500 | | | | |
| Mayo/Diciembre | | 436.425 | | | | |
| 1996 | 1.821,2 | 469.157 | 25.761 | 2.126,2 | 116,7 | 16,7 |
| Enero/Marzo | | 436.425 | | | | |
| Abril/Diciembre | | 480.068 | | | | |
| 1997 | 1.948,5 | 528.075 | 27.102 | 2.393,3 | 122,8 | 22,8 |
| Enero/Diciembre | | 528.075 | | | | |
| 1998 | 2.173,7 | 580.883 | 26.723 | 2.632,6 | 121,1 | 21,1 |
| Enero/Febrero | | 528.075 | | | | |
| Marzo/Diciembre | | 591.445 | | | | |
| 1999 | 2.320,2 | 591.445 | 25.491 | 2.680,5 | 115,5 | 15,5 |
| Enero/Diciembre | | 591.445 | | | | |
| 2000 | 2.528,3 | 672.769 | 26.610 | 3.049,0 | 120,6 | 20,6 |
| Enero | | 591.445 | | | | |
| Febrero/Diciembre | | 680.162 | | | | |
| 2001 | 2.712,1 | 748.178 | 27.586 | 3.390,8 | 125,0 | 25,0 |
| Enero/Abril | | 680.162 | | | | |
| Mayo/Diciembre | | 782.186 | | | | |
| 2002 | 2.997,1 | 821.295 | 27.403 | 3.722,2 | 124,2 | 24,2 |
| Enero/Julio | | 782.186 | | | | |
| Agosto/Diciembre | | 876.048 | | | | |
| 2003 | 3423,6 | 964.383 | 28.169 | 4.370,6 | 127,7 | 27,7 |
| Enero | | 876.048 | | | | |
| Febrero/Diciembre | | 972.413 | | | | |
| 2004 | 3.567,8 | 972.413 | 27.255 | 4.407,0 | 123,5 | 23,5 |
| Enero/Noviembre | | 972.413 | | | | |

Fuente: Dpto. de Cuentas Nacionales y Mercado Interno.

CUADRO N° 7
ÍNDICE NOMINAL Y REAL DEL SALARIO OBRERO
 Base 1980 = 100

| Año | Industria | | Electricidad Gas, Agua y | | Transporte Almacenamiento | | Índice | Índice |
|-------------|----------------------|---------------------|-------------------------------------|-----------------|--------------------------------------|------------------|----------------------------|-------------------------|
| | Manufacturera | Construcción | Serv. Sanitarios | Comercio | y Comunicación | Servicios | General Nominal | General Real |
| 1990 | 731,6 | 846,9 | 872,2 | 798,8 | 689,9 | 935,8 | 739,8 | 103,5 |
| Jun | 641,6 | 730,8 | 766,5 | 690,5 | 637,6 | 799,8 | 656,9 | 93,7 |
| Dic | 821,6 | 963,1 | 977,8 | 907,0 | 742,1 | 1.071,7 | 822,6 | 99,7 |
| 1991 | 867,4 | 1.016,5 | 1.027,6 | 914,6 | 944,8 | 1.085,3 | 911,5 | 102,6 |
| Jun | 857,6 | 961,3 | 1.007,7 | 907,4 | 853,4 | 1.086,9 | 876,6 | 99,8 |
| Dic | 877,1 | 1.071,7 | 1.047,4 | 921,8 | 1.036,3 | 1.083,7 | 946,5 | 102,5 |
| 1992 | 959,3 | 1.253,3 | 1.261,8 | 966,8 | 1.145,4 | 1.125,7 | 1.049,4 | 102,6 |
| Jun | 922,6 | 1.191,0 | 1.235,9 | 925,1 | 1.117,8 | 1.086,3 | 1.014,6 | 100,7 |
| Dic | 996,0 | 1.315,5 | 1.287,8 | 1.008,4 | 1.173,1 | 1.165,2 | 1.084,1 | 99,7 |
| 1993 | 1.132,4 | 1.460,0 | 1.615,6 | 1.121,8 | 1.416,2 | 1.304,3 | 1.263,9 | 104,5 |
| Jun | 1.118,8 | 1.460,0 | 1.601,8 | 1.118,9 | 1.319,4 | 1.294,3 | 1.228,2 | 102,8 |
| Dic | 1.145,9 | 1.460,1 | 1.629,4 | 1.124,8 | 1.513,0 | 1.314,2 | 1.299,7 | 99,3 |
| 1994 | 1.391,4 | 2.029,1 | 1.681,6 | 1.410,3 | 1.721,1 | 1.417,9 | 1.534,3 | 105,2 |
| Jun | 1.329,0 | 1.907,1 | 1.667,4 | 1.374,1 | 1.637,2 | 1.413,1 | 1.467,7 | 101,6 |
| Dic | 1.453,7 | 2.151,0 | 1.695,9 | 1.446,6 | 1.805,0 | 1.422,7 | 1.600,8 | 103,4 |
| 1995 | 1.666,2 | 2.465,5 | 2.038,3 | 1.727,5 | 2.128,9 | 1.680,1 | 1.859,4 | 112,4 |
| Jun | 1.653,2 | 2.464,9 | 2.039,6 | 1.727,5 | 2.041,2 | 1.527,2 | 1.825,1 | 109,9 |
| Dic | 1.679,1 | 2.466,0 | 2.037,1 | 1.727,5 | 2.216,7 | 1.833,1 | 1.893,7 | 110,6 |
| 1996 | 1.841,5 | 2.723,1 | 2.256,6 | 1.825,5 | 2.463,9 | 1.963,4 | 2.087,1 | 114,9 |
| Jun | 1.824,2 | 2.710,9 | 2.256,2 | 1.768,8 | 2.456,8 | 1.959,4 | 2.074,1 | 113,9 |
| Dic | 1.858,8 | 2.735,3 | 2.256,9 | 1.882,3 | 2.470,9 | 1.967,4 | 2.100,1 | 113,4 |
| 1997 | 1.966,3 | 2.978,8 | 2.514,7 | 2.117,4 | 2.570,1 | 2.100,1 | 2.223,8 | 114,5 |
| Jun | 1.955,0 | 2.978,8 | 2.520,3 | 2.117,4 | 2.505,1 | 2.006,6 | 2.198,1 | 112,0 |
| Dic | 1.977,7 | 2.978,8 | 2.509,1 | 2.117,4 | 2.635,1 | 2.193,5 | 2.249,6 | 114,4 |
| 1998 | 2.199,6 | 3.340,7 | 2.836,5 | 2.361,6 | 2.775,9 | 2.220,9 | 2.460,1 | 113,6 |
| Jun | 2.186,6 | 3.340,7 | 2.836,5 | 2.355,8 | 2.743,8 | 2.218,5 | 2.443,7 | 112,3 |
| Dic | 2.212,5 | 3.340,7 | 2.836,5 | 2.367,4 | 2.807,9 | 2.223,3 | 2.476,6 | 109,9 |
| 1999 | 2.255,0 | 3.340,7 | 2.948,4 | 2.367,4 | 2.865,1 | 2.248,4 | 2.525,5 | 109,2 |
| Jun | 2.248,1 | 3.340,7 | 2.948,4 | 2.367,4 | 2.858,0 | 2.244,7 | 2.519,4 | 110,9 |
| Dic | 2.262,0 | 3.340,7 | 2.948,4 | 2.367,4 | 2.872,2 | 2.252,0 | 2.531,6 | 106,5 |
| 2000 | 2.546,8 | 3.636,4 | 3.202,8 | 2.653,9 | 3.121,5 | 2.312,9 | 2.801,1 | 111,1 |
| Jun | 2.537,4 | 3.443,1 | 3.202,8 | 2.646,4 | 3.113,3 | 2.300,6 | 2.783,9 | 111,0 |
| Dic | 2.556,1 | 3.829,7 | 3.202,8 | 2.661,4 | 3.129,7 | 2.325,2 | 2.818,3 | 109,2 |
| 2001 | 2.852,8 | 3.879,6 | 3.202,8 | 2.989,2 | 3.347,9 | 2.364,2 | 3.056,2 | 113,0 |
| Jun | 2.824,7 | 3.844,0 | 3.202,8 | 2.989,2 | 3.342,8 | 2.361,1 | 3.036,7 | 113,5 |
| Dic | 2.881,0 | 3.915,1 | 3.202,8 | 2.989,2 | 3.353,0 | 2.367,4 | 3.075,7 | 109,9 |
| 2002 | 3.006,3 | 4.168,0 | 3.208,5 | 3.145,7 | 3.494,4 | 2.401,5 | 3.201,6 | 107,2 |
| Jun | 2.901,7 | 3.915,1 | 3.202,8 | 2.995,8 | 3.420,1 | 2.383,9 | 3.106,6 | 106,2 |
| Dic | 3.111,0 | 4.420,9 | 3.214,2 | 3.295,5 | 3.568,6 | 2.419,2 | 3.296,7 | 102,8 |
| 2003 | 3.348,1 | 4.496,6 | 3.778,8 | 3.493,7 | 3.731,7 | 2.463,6 | 3.525,6 | 103,3 |
| Jun | 3.346,7 | 4.420,9 | 3.675,5 | 3.476,9 | 3.726,9 | 2.462,0 | 3.512,3 | 103,8 |
| Dic | 3.349,5 | 4.572,3 | 3.882,1 | 3.510,6 | 3.736,5 | 2.465,3 | 3.538,9 | 100,9 |
| 2004 | 3.384,2 | 4.572,3 | 3.882,1 | 3.510,6 | 3.772,6 | 2.465,6 | 3.569,0 | 100,9 |
| Jun | 3.384,2 | 4.572,3 | 3.882,1 | 3.510,6 | 3.772,6 | 2.465,6 | 3.569,0 | 99,9 |

Fuente: Dpto. de Cuentas Nacionales y Mercado Interno.

CUADRO N° 8
ÍNDICE NOMINAL DE TARIFAS Y PRECIOS
 Base Enero 1990 =100

| <u>Año</u> | <u>Servicios Básicos</u> | | | <u>Gasoil</u> | <u>Pasaje</u> |
|------------------|--------------------------|--------------|-----------------|----------------|---------------|
| | <u>Electricidad</u> | <u>Agua</u> | <u>Teléfono</u> | | |
| 2001 Prom | 484,5 | 523,0 | 494,3 | 584,7 | 693,6 |
| <i>Ene</i> | 425,9 | 479,0 | 494,3 | 577,2 | 693,6 |
| <i>Feb</i> | 437,0 | 527,0 | 494,3 | 554,9 | 693,6 |
| <i>Mar</i> | 448,4 | 527,0 | 494,3 | 554,9 | 693,6 |
| <i>Abr</i> | 460,0 | 527,0 | 494,3 | 554,9 | 693,6 |
| <i>May</i> | 472,0 | 527,0 | 494,3 | 554,9 | 693,6 |
| <i>Jun</i> | 484,3 | 527,0 | 494,3 | 554,9 | 693,6 |
| <i>Jul</i> | 496,8 | 527,0 | 494,3 | 554,9 | 693,6 |
| <i>Ago</i> | 509,8 | 527,0 | 494,3 | 622,0 | 693,6 |
| <i>Sep</i> | 520,0 | 527,0 | 494,3 | 622,0 | 693,6 |
| <i>Oct</i> | 520,0 | 527,0 | 494,3 | 622,0 | 693,6 |
| <i>Nov</i> | 520,0 | 527,0 | 494,3 | 622,0 | 693,6 |
| <i>Dic</i> | 520,0 | 527,0 | 494,3 | 622,0 | 693,6 |
| 2002 Prom | 623,8 | 556,8 | 633,3 | 718,9 | 741,8 |
| <i>Ene</i> | 520,0 | 527,0 | 494,3 | 622,0 | 693,6 |
| <i>Feb</i> | 520,0 | 527,0 | 494,3 | 622,0 | 693,6 |
| <i>Mar</i> | 580,6 | 527,0 | 494,3 | 622,0 | 693,6 |
| <i>Abr</i> | 593,9 | 527,0 | 679,6 | 622,0 | 693,6 |
| <i>May</i> | 607,6 | 527,0 | 679,6 | 622,0 | 693,6 |
| <i>Jun</i> | 621,6 | 527,0 | 679,6 | 711,4 | 751,4 |
| <i>Jul</i> | 635,9 | 527,0 | 679,6 | 711,4 | 751,4 |
| <i>Ago</i> | 650,5 | 527,0 | 679,6 | 711,4 | 751,4 |
| <i>Sep</i> | 665,4 | 616,4 | 679,6 | 827,2 | 751,4 |
| <i>Oct</i> | 680,8 | 616,4 | 679,6 | 827,2 | 809,2 |
| <i>Nov</i> | 696,4 | 616,4 | 679,6 | 827,2 | 809,2 |
| <i>Dic</i> | 712,4 | 616,4 | 679,6 | 901,4 | 809,2 |
| 2003 Prom | 712,4 | 616,4 | 679,6 | 967,1 | 862,2 |
| <i>Ene</i> | 712,4 | 616,4 | 679,6 | 975,6 | 867,1 |
| <i>Feb</i> | 712,4 | 616,4 | 679,6 | 975,6 | 867,1 |
| <i>Mar</i> | 712,4 | 616,4 | 679,6 | 975,6 | 867,1 |
| <i>Abr</i> | 712,4 | 616,4 | 679,6 | 975,6 | 867,1 |
| <i>May</i> | 712,4 | 616,4 | 679,6 | 926,8 | 867,1 |
| <i>Jun</i> | 712,4 | 616,4 | 679,6 | 926,8 | 838,2 |
| <i>Jul</i> | 712,4 | 616,4 | 679,6 | 926,8 | 838,2 |
| <i>Ago</i> | 712,4 | 616,4 | 679,6 | 926,8 | 867,1 |
| <i>Sep</i> | 712,4 | 616,4 | 679,6 | 998,9 | 867,1 |
| <i>Oct</i> | 712,4 | 616,4 | 679,6 | 998,9 | 867,1 |
| <i>Nov</i> | 712,4 | 616,4 | 679,6 | 998,9 | 867,1 |
| <i>Dic</i> | 712,4 | 616,4 | 679,6 | 998,9 | 867,1 |
| 2004 Prom | 712,4 | 616,4 | 679,6 | 1.143,8 | 877,6 |
| <i>Ene</i> | 712,4 | 616,4 | 679,6 | 1.077,2 | 867,1 |
| <i>Feb</i> | 712,4 | 616,4 | 679,6 | 1.077,2 | 867,1 |
| <i>Mar</i> | 712,4 | 616,4 | 679,6 | 1.077,2 | 867,1 |
| <i>Abr</i> | 712,4 | 616,4 | 679,6 | 1.138,2 | 867,1 |
| <i>May</i> | 712,4 | 616,4 | 679,6 | 1.138,2 | 867,1 |
| <i>Jun</i> | 712,4 | 616,4 | 679,6 | 1.138,2 | 867,1 |
| <i>Jul</i> | 712,4 | 616,4 | 679,6 | 1.138,2 | 867,1 |
| <i>Ago</i> | 712,4 | 616,4 | 679,6 | 1.138,2 | 867,1 |
| <i>Sep</i> | 712,4 | 616,4 | 679,6 | 1.138,2 | 867,1 |
| <i>Oct</i> | 712,4 | 616,4 | 679,6 | 1.260,2 | 867,1 |
| <i>Nov</i> | 712,4 | 616,4 | 679,6 | 1.260,2 | 982,7 |

Fuente: Dpto. de Cuentas Nacionales y Mercado Interno.

CUADRO Nº 9
INDICE DE PRECIOS AL CONSUMIDOR - ÁREA METROPOLITANA DE ASUNCIÓN
 Series Empalmadas - 1992 =100

| Año | Índice de Precios al Consumidor por Agrupación | | | | | | | Variaciones del Índice General | | | |
|-------------|--|-------------------|--------------|-----------------|--------------|---------------------|---------------|--------------------------------|----------|------------|-------------|
| | Alimentación | Vestido y Calzado | Vivienda | Gastos en Salud | Transporte | Educación y Lectura | Gastos Varios | Índice General | Men-sual | Acumu-lado | Inter-anual |
| 2001 | 246,9 | 164,2 | 283,0 | 350,4 | 380,5 | 402,9 | 245,3 | 268,5 | | | |
| Ene | 243,4 | 161,0 | 271,0 | 340,0 | 372,5 | 377,0 | 232,1 | 260,2 | 1,5 | 1,5 | 8,9 |
| Feb | 245,3 | 161,4 | 274,4 | 341,9 | 373,2 | 377,6 | 232,8 | 261,9 | 0,7 | 2,1 | 8,0 |
| Mar | 252,7 | 160,4 | 276,6 | 343,5 | 373,2 | 400,8 | 236,1 | 266,7 | 1,8 | 4,0 | 7,8 |
| Abr | 255,9 | 162,8 | 278,8 | 344,4 | 373,8 | 400,3 | 238,2 | 269,0 | 0,9 | 4,9 | 7,8 |
| May | 249,9 | 164,0 | 279,5 | 345,7 | 374,0 | 400,4 | 239,6 | 267,2 | -0,7 | 4,2 | 6,7 |
| Jun | 243,1 | 164,2 | 281,1 | 346,8 | 376,3 | 407,0 | 240,4 | 265,6 | -0,6 | 3,6 | 6,7 |
| Jul | 241,2 | 164,2 | 283,7 | 352,3 | 381,0 | 410,2 | 244,6 | 266,7 | 0,4 | 4,0 | 6,9 |
| Ago | 242,0 | 165,1 | 287,5 | 354,1 | 387,6 | 411,0 | 249,7 | 269,3 | 1,0 | 5,0 | 7,2 |
| Sep | 244,4 | 166,4 | 289,3 | 356,0 | 387,7 | 412,1 | 252,0 | 271,2 | 0,7 | 5,8 | 6,4 |
| Oct | 244,6 | 166,6 | 290,2 | 359,2 | 388,5 | 412,4 | 256,3 | 272,4 | 0,4 | 6,2 | 6,2 |
| Nov | 246,0 | 167,2 | 291,4 | 360,3 | 389,2 | 413,1 | 260,0 | 273,9 | 0,6 | 6,8 | 6,4 |
| Dic | 254,6 | 167,4 | 292,2 | 360,7 | 389,3 | 413,2 | 262,3 | 277,9 | 1,5 | 8,4 | 8,4 |
| 2002 | 272,1 | 172,5 | 318,0 | 366,9 | 417,9 | 437,6 | 281,0 | 296,7 | | | |
| Ene | 258,9 | 167,7 | 292,9 | 363,7 | 390,0 | 414,9 | 264,6 | 280,3 | 0,9 | 0,9 | 7,7 |
| Feb | 256,9 | 168,3 | 293,6 | 367,0 | 390,1 | 415,3 | 267,7 | 280,4 | 0,0 | 0,9 | 7,1 |
| Mar | 261,5 | 168,5 | 299,4 | 367,9 | 390,1 | 427,2 | 268,2 | 284,0 | 1,3 | 2,2 | 6,5 |
| Abr | 262,2 | 169,1 | 304,3 | 369,7 | 389,8 | 427,2 | 268,4 | 285,5 | 0,5 | 2,7 | 6,1 |
| May | 260,1 | 169,8 | 306,6 | 367,9 | 391,2 | 427,7 | 268,7 | 285,3 | 0,0 | 2,7 | 6,8 |
| Jun | 265,4 | 170,7 | 312,6 | 369,0 | 406,9 | 428,8 | 272,6 | 290,5 | 1,8 | 4,5 | 9,4 |
| Jul | 269,6 | 171,6 | 321,7 | 367,4 | 435,6 | 450,3 | 281,1 | 298,3 | 2,7 | 7,3 | 11,8 |
| Ago | 278,6 | 173,3 | 329,6 | 365,2 | 438,4 | 451,4 | 290,2 | 305,2 | 2,3 | 9,8 | 13,3 |
| Sep | 284,4 | 176,2 | 332,7 | 364,0 | 438,4 | 451,9 | 293,0 | 308,7 | 1,1 | 11,1 | 13,8 |
| Oct | 284,1 | 176,7 | 336,6 | 363,9 | 441,3 | 451,2 | 295,0 | 310,0 | 0,4 | 11,6 | 13,8 |
| Nov | 288,2 | 178,3 | 340,3 | 367,9 | 449,8 | 452,0 | 298,8 | 313,9 | 1,3 | 13,0 | 14,6 |
| Dic | 294,7 | 179,5 | 345,2 | 368,9 | 453,0 | 453,3 | 303,2 | 318,6 | 1,5 | 14,6 | 14,6 |
| 2003 | 331,3 | 186,2 | 349,5 | 375,1 | 489,0 | 468,3 | 309,8 | 338,9 | | | |
| Ene | 313,7 | 180,9 | 350,7 | 370,9 | 487,4 | 455,4 | 311,2 | 331,2 | 4,0 | 4,0 | 18,2 |
| Feb | 325,4 | 181,9 | 350,6 | 371,6 | 496,1 | 458,1 | 314,0 | 337,1 | 1,8 | 5,8 | 20,2 |
| Mar | 334,3 | 183,2 | 351,7 | 370,7 | 497,4 | 467,2 | 314,1 | 341,3 | 1,2 | 7,1 | 20,2 |
| Abr | 342,6 | 184,2 | 353,3 | 373,7 | 498,0 | 467,6 | 315,0 | 345,3 | 1,2 | 8,4 | 21,0 |
| May | 333,8 | 179,6 | 352,5 | 375,7 | 496,2 | 468,5 | 314,5 | 341,2 | -1,2 | 7,1 | 19,6 |
| Jun | 324,5 | 187,6 | 350,3 | 376,1 | 480,2 | 467,6 | 312,0 | 336,2 | -1,5 | 5,5 | 15,7 |
| Jul | 321,9 | 187,7 | 348,1 | 376,0 | 477,7 | 467,5 | 308,3 | 334,0 | -0,7 | 4,8 | 12,0 |
| Ago | 319,7 | 187,9 | 346,8 | 376,1 | 486,5 | 468,1 | 306,1 | 333,2 | -0,2 | 4,6 | 9,2 |
| Sep | 321,2 | 188,3 | 346,2 | 376,3 | 486,1 | 468,2 | 305,4 | 333,7 | 0,2 | 4,7 | 8,1 |
| Oct | 337,2 | 189,9 | 347,9 | 376,6 | 487,5 | 467,9 | 306,0 | 340,6 | 2,1 | 6,9 | 9,9 |
| Nov | 346,8 | 191,4 | 348,3 | 377,8 | 487,6 | 481,7 | 305,9 | 345,1 | 1,3 | 8,3 | 9,9 |
| Dic | 354,9 | 191,7 | 348,0 | 379,9 | 487,6 | 481,7 | 305,5 | 348,3 | 0,9 | 9,3 | 9,3 |
| 2004 | 356,3 | 194,6 | 354,3 | 391,1 | 509,1 | 487,3 | 308,4 | 353,2 | | | |
| Ene | 355,2 | 192,6 | 349,6 | 383,4 | 491,4 | 481,6 | 306,4 | 349,4 | 0,3 | 0,3 | 5,5 |
| Feb | 354,8 | 193,3 | 350,1 | 386,9 | 492,6 | 481,4 | 308,0 | 349,9 | 0,1 | 0,5 | 3,8 |
| Mar | 355,8 | 193,6 | 351,5 | 386,5 | 500,7 | 488,4 | 308,0 | 351,5 | 0,5 | 0,9 | 3,0 |
| Abr | 353,9 | 193,5 | 352,6 | 388,5 | 501,3 | 488,5 | 306,7 | 350,9 | -0,2 | 0,7 | 1,6 |
| May | 354,0 | 194,4 | 353,8 | 389,9 | 507,3 | 488,5 | 306,1 | 351,7 | 0,2 | 1,0 | 3,1 |
| Jun | 359,4 | 194,7 | 355,5 | 390,4 | 514,2 | 488,7 | 306,8 | 354,8 | 0,9 | 1,9 | 5,5 |
| Jul | 360,4 | 193,0 | 356,1 | 394,0 | 513,5 | 488,7 | 307,3 | 355,4 | 0,2 | 2,0 | 6,4 |
| Ago | 373,4 | 193,3 | 356,3 | 394,2 | 511,8 | 488,8 | 308,9 | 360,7 | 1,5 | 3,6 | 8,3 |
| Sep | 359,2 | 196,6 | 357,3 | 396,9 | 512,0 | 488,4 | 309,9 | 355,9 | -1,3 | 2,2 | 6,7 |
| Oct | 349,9 | 197,6 | 357,0 | 395,8 | 517,4 | 488,5 | 310,8 | 352,8 | -0,9 | 1,3 | 3,6 |
| Nov | 343,6 | 198,5 | 357,0 | 395,9 | 538,0 | 488,4 | 313,2 | 352,3 | -0,1 | 1,1 | 2,1 |

Fuente: Dpto. de Cuentas Nacionales y Mercado Interno.

CUADRO N°10
ÍNDICE DE PRECIOS AL CONSUMIDOR - ÁREA METROPOLITANA DE ASUNCIÓN
PRINCIPALES GRUPOS DENTRO DE CADA AGRUPACIÓN
Año Base 1992 = 100

| Año | Alimentación | | | Vegetales Frescos y en Conserva | Azúcar, Dulces y Helados | Prendas de Vestir y Calzado p/Caballeros | Vestido Prendas de Vestir y Calzado p/Damas | Confección de Ropas | Vivienda Alquiler y Mantenimiento de Vivienda | Servicios Básicos y Combustibles |
|------------------|-------------------------|--------------|----------------------|---------------------------------------|--------------------------------|--|--|---------------------------|--|--|
| | Cereales y Derivados | Carnes | Productos Lácteos | | | | | | | |
| 2001 Prom | 262,9 | 231,4 | 229,2 | 251,5 | 283,5 | 176,2 | 138,3 | 208,5 | 273,1 | 349,3 |
| Ene | 253,9 | 227,6 | 210,8 | 271,6 | 287,5 | 170,4 | 136,4 | 209,9 | 272,6 | 325,7 |
| Feb | 255,4 | 228,2 | 210,1 | 279,5 | 288,0 | 170,8 | 136,6 | 211,1 | 273,5 | 334,2 |
| Mar | 258,6 | 227,4 | 219,0 | 305,8 | 290,5 | 171,8 | 133,0 | 212,7 | 273,6 | 338,1 |
| Abr | 263,8 | 229,3 | 222,2 | 312,4 | 289,2 | 172,6 | 138,3 | 212,5 | 273,6 | 341,7 |
| May | 264,5 | 229,5 | 227,2 | 268,8 | 288,7 | 175,3 | 138,3 | 212,5 | 273,2 | 345,3 |
| Jun | 265,0 | 227,5 | 232,6 | 229,0 | 273,7 | 175,7 | 138,2 | 212,5 | 273,5 | 349,4 |
| Jul | 262,5 | 227,2 | 235,8 | 220,1 | 267,6 | 175,9 | 138,5 | 208,5 | 273,5 | 353,4 |
| Ago | 263,8 | 228,9 | 238,3 | 214,4 | 278,7 | 178,3 | 139,1 | 203,6 | 273,3 | 357,8 |
| Sep | 264,4 | 230,1 | 240,5 | 225,8 | 279,5 | 180,4 | 139,9 | 203,6 | 272,3 | 360,9 |
| Oct | 266,8 | 237,9 | 241,2 | 216,0 | 278,9 | 180,7 | 140,1 | 204,2 | 272,6 | 361,6 |
| Nov | 267,8 | 240,8 | 237,9 | 216,6 | 285,5 | 181,2 | 140,3 | 205,2 | 272,9 | 361,4 |
| Dic | 267,9 | 242,3 | 234,9 | 258,2 | 294,6 | 181,7 | 140,4 | 205,2 | 272,9 | 361,6 |
| 2002 Prom | 296,4 | 253,2 | 235,9 | 277,1 | 317,1 | 186,5 | 145,1 | 217,9 | 273,0 | 419,9 |
| Ene | 267,4 | 241,2 | 234,8 | 272,3 | 300,5 | 182,1 | 140,4 | 204,6 | 272,5 | 362,0 |
| Feb | 267,1 | 239,0 | 229,6 | 260,9 | 304,4 | 182,8 | 140,9 | 204,6 | 273,1 | 361,1 |
| Mar | 267,5 | 241,0 | 231,7 | 271,2 | 335,9 | 182,6 | 141,5 | 204,6 | 273,0 | 380,6 |
| Abr | 270,0 | 241,1 | 231,4 | 273,2 | 336,4 | 183,3 | 142,2 | 204,6 | 273,3 | 399,4 |
| May | 271,0 | 241,8 | 232,7 | 261,5 | 327,1 | 184,1 | 143,2 | 204,6 | 274,2 | 406,3 |
| Jun | 280,5 | 243,3 | 238,8 | 282,8 | 313,7 | 185,8 | 143,0 | 209,8 | 274,6 | 418,6 |
| Jul | 291,1 | 243,6 | 237,7 | 285,4 | 309,1 | 184,0 | 145,4 | 224,1 | 273,3 | 430,3 |
| Ago | 306,7 | 251,4 | 237,3 | 286,0 | 309,2 | 185,5 | 146,5 | 230,9 | 273,3 | 438,0 |
| Sep | 310,8 | 266,8 | 232,1 | 297,2 | 308,1 | 190,4 | 147,8 | 234,3 | 272,5 | 449,1 |
| Oct | 327,2 | 274,4 | 233,4 | 275,1 | 310,4 | 190,9 | 148,9 | 231,1 | 272,5 | 457,0 |
| Nov | 347,7 | 276,2 | 238,5 | 278,1 | 314,2 | 193,0 | 149,5 | 230,4 | 272,5 | 462,7 |
| Dic | 349,8 | 278,5 | 252,2 | 281,7 | 335,8 | 193,7 | 151,3 | 231,5 | 271,4 | 473,2 |
| 2003 Prom | 352,7 | 312,4 | 321,3 | 332,1 | 416,7 | 203,7 | 154,8 | 237,9 | 271,0 | 483,2 |
| Ene | 345,6 | 287,8 | 267,4 | 346,8 | 367,2 | 194,4 | 152,4 | 235,0 | 272,2 | 484,7 |
| Feb | 349,9 | 299,2 | 288,0 | 367,3 | 386,1 | 195,0 | 153,0 | 239,2 | 272,5 | 487,2 |
| Mar | 349,5 | 297,7 | 298,9 | 398,0 | 392,9 | 196,8 | 154,6 | 235,4 | 271,9 | 489,7 |
| Abr | 353,6 | 293,7 | 325,3 | 402,8 | 480,1 | 198,7 | 154,9 | 238,0 | 271,9 | 493,3 |
| May | 355,3 | 294,8 | 335,8 | 340,2 | 482,5 | 195,4 | 148,1 | 238,0 | 270,7 | 490,8 |
| Jun | 353,7 | 291,2 | 338,8 | 294,3 | 468,0 | 206,3 | 156,2 | 237,5 | 270,5 | 487,5 |
| Jul | 350,9 | 299,7 | 340,1 | 270,1 | 431,6 | 206,5 | 156,1 | 238,8 | 270,5 | 481,9 |
| Ago | 350,1 | 304,5 | 340,1 | 258,4 | 411,0 | 207,5 | 155,3 | 238,9 | 270,0 | 477,3 |
| Sep | 351,3 | 305,4 | 334,1 | 276,4 | 405,8 | 207,8 | 155,6 | 239,2 | 270,3 | 475,8 |
| Oct | 356,9 | 347,8 | 332,0 | 306,9 | 398,1 | 210,4 | 156,4 | 239,1 | 270,3 | 477,2 |
| Nov | 357,8 | 364,8 | 330,2 | 336,8 | 391,6 | 212,7 | 157,4 | 238,1 | 270,3 | 476,4 |
| Dic | 357,4 | 361,9 | 325,3 | 386,7 | 386,0 | 213,3 | 157,5 | 238,0 | 270,3 | 476,2 |
| 2004 Prom | 357,1 | 346,2 | 336,2 | 407,0 | 380,8 | 215,8 | 159,0 | 241,0 | 272,0 | 491,2 |
| Ene | 355,6 | 355,9 | 320,1 | 403,0 | 387,2 | 214,1 | 157,8 | 238,6 | 270,4 | 479,4 |
| Feb | 355,9 | 352,6 | 321,0 | 405,0 | 387,7 | 214,6 | 158,3 | 239,6 | 270,5 | 480,9 |
| Mar | 356,2 | 350,5 | 334,5 | 393,3 | 389,5 | 215,2 | 158,2 | 239,4 | 270,5 | 483,5 |
| Abr | 357,4 | 347,2 | 348,3 | 367,1 | 387,9 | 215,1 | 157,9 | 240,5 | 270,5 | 485,5 |
| May | 357,4 | 344,3 | 340,5 | 381,9 | 382,8 | 215,4 | 159,2 | 240,5 | 272,6 | 487,5 |
| Jun | 357,5 | 342,6 | 351,7 | 410,5 | 375,6 | 215,6 | 159,3 | 240,5 | 273,1 | 492,2 |
| Jul | 357,3 | 336,2 | 349,2 | 434,9 | 371,4 | 213,7 | 157,6 | 240,5 | 272,0 | 494,5 |
| Ago | 356,8 | 343,6 | 344,6 | 508,7 | 370,6 | 214,1 | 157,7 | 240,8 | 273,1 | 497,7 |
| Sep | 357,7 | 342,8 | 330,0 | 438,9 | 372,7 | 217,5 | 160,5 | 242,2 | 273,7 | 501,3 |
| Oct | 357,8 | 342,5 | 329,3 | 387,8 | 379,1 | 218,8 | 160,9 | 244,1 | 273,0 | 500,7 |
| Nov | 358,6 | 349,6 | 329,2 | 345,8 | 384,0 | 219,8 | 161,3 | 244,1 | 272,7 | 499,9 |

Fuente: Departamento de Cuentas Nacionales y Mercado Interno.

CUADRO N° 10 (Continuación)
ÍNDICE DE PRECIOS AL CONSUMIDOR - ÁREA METROPOLITANA DE ASUNCIÓN
PRINCIPALES GRUPOS DENTRO DE CADA AGRUPACIÓN
 Año Base 1992 =100

| Año | <u>Gastos en Salud</u> | | <u>Transporte</u> | | <u>Educación y Lectura</u> | | <u>Higiene y Cuidado Personal</u> | <u>Gastos Varios</u> | | |
|------------------|---|------------------------------|-------------------------------------|-----------------------------------|---------------------------------------|--------------------------------------|-----------------------------------|----------------------|----------------------------|---------------|
| | <u>Atención Médica Odontológica y Serv. p/ la Salud</u> | <u>Productos Medicinales</u> | <u>Gastos de Transporte Privado</u> | <u>Transporte Público y Taxis</u> | <u>Gastos Comunes p/ la Educación</u> | <u>Libros, Revistas y Periódicos</u> | | <u>Recreación</u> | <u>Bebidas Alcohólicas</u> | <u>Tabaco</u> |
| 2001 Prom | 336,7 | 404,1 | 330,5 | 431,6 | 423,0 | 417,2 | 255,7 | 248,5 | 259,8 | 329,7 |
| Ene | 329,9 | 385,7 | 314,6 | 431,5 | 405,1 | 362,6 | 245,6 | 239,5 | 234,5 | 285,4 |
| Feb | 331,1 | 389,6 | 316,0 | 431,6 | 405,9 | 362,8 | 245,6 | 240,2 | 235,6 | 286,9 |
| Mar | 331,2 | 394,3 | 316,0 | 431,6 | 421,2 | 411,9 | 247,0 | 242,2 | 243,2 | 322,2 |
| Abr | 332,3 | 395,0 | 317,0 | 431,6 | 421,5 | 411,9 | 249,2 | 243,4 | 245,6 | 321,4 |
| May | 333,3 | 396,6 | 317,5 | 431,6 | 421,5 | 412,0 | 250,2 | 243,1 | 250,0 | 321,5 |
| Jun | 333,8 | 399,1 | 322,1 | 431,6 | 426,5 | 424,5 | 250,9 | 243,3 | 251,9 | 321,4 |
| Jul | 341,5 | 400,3 | 331,5 | 431,6 | 427,1 | 434,8 | 254,4 | 258,6 | 258,4 | 321,4 |
| Ago | 341,3 | 406,5 | 344,5 | 431,6 | 427,8 | 436,2 | 258,1 | 251,8 | 271,9 | 341,1 |
| Sep | 341,4 | 411,4 | 344,7 | 431,6 | 429,4 | 436,5 | 260,6 | 253,6 | 271,8 | 353,9 |
| Oct | 341,6 | 420,7 | 346,2 | 431,6 | 429,7 | 437,0 | 265,1 | 255,9 | 281,2 | 358,8 |
| Nov | 341,6 | 424,5 | 347,6 | 431,6 | 430,3 | 437,8 | 269,0 | 259,2 | 285,4 | 360,2 |
| Dic | 341,6 | 425,4 | 347,8 | 431,6 | 430,4 | 438,0 | 272,4 | 261,4 | 287,9 | 362,2 |
| 2002 Prom | 342,7 | 440,4 | 379,3 | 457,2 | 450,6 | 475,6 | 287,2 | 285,3 | 313,0 | 363,7 |
| Ene | 344,2 | 429,3 | 349,2 | 431,6 | 431,3 | 438,3 | 273,6 | 263,8 | 291,7 | 362,6 |
| Feb | 346,6 | 434,8 | 349,4 | 431,6 | 431,9 | 438,3 | 276,4 | 269,2 | 292,9 | 362,6 |
| Mar | 346,6 | 437,5 | 349,4 | 431,6 | 450,7 | 438,3 | 276,5 | 273,3 | 294,7 | 363,0 |
| Abr | 349,0 | 437,6 | 348,7 | 431,6 | 450,7 | 438,2 | 278,2 | 273,0 | 292,4 | 363,6 |
| May | 349,9 | 430,5 | 351,7 | 431,6 | 451,2 | 439,2 | 278,7 | 272,5 | 294,4 | 363,9 |
| Jun | 350,6 | 431,6 | 367,4 | 447,2 | 452,4 | 440,3 | 280,5 | 278,5 | 299,6 | 363,9 |
| Jul | 346,8 | 432,5 | 404,5 | 467,3 | 454,6 | 511,5 | 286,7 | 289,5 | 307,3 | 363,9 |
| Ago | 338,9 | 441,2 | 410,1 | 467,4 | 456,0 | 512,5 | 295,2 | 295,6 | 333,9 | 364,1 |
| Sep | 335,3 | 444,9 | 410,0 | 467,3 | 456,4 | 513,1 | 297,9 | 296,6 | 335,5 | 364,2 |
| Oct | 333,2 | 448,9 | 400,6 | 482,8 | 456,6 | 510,5 | 298,1 | 300,6 | 332,1 | 364,2 |
| Nov | 335,5 | 456,6 | 402,3 | 498,3 | 457,0 | 512,3 | 299,9 | 304,1 | 341,8 | 364,3 |
| Dic | 335,5 | 459,8 | 408,6 | 498,3 | 458,5 | 514,2 | 304,1 | 306,9 | 339,8 | 364,2 |
| 2003 Prom | 342,0 | 463,9 | 438,8 | 540,3 | 475,8 | 521,7 | 317,8 | 307,9 | 350,4 | 369,7 |
| Ene | 337,6 | 460,4 | 433,1 | 542,7 | 460,4 | 515,1 | 308,4 | 314,2 | 351,6 | 366,2 |
| Feb | 338,5 | 460,3 | 450,4 | 542,7 | 463,5 | 515,5 | 313,8 | 313,7 | 356,3 | 370,6 |
| Mar | 336,9 | 460,7 | 451,7 | 544,1 | 477,8 | 515,5 | 314,9 | 313,6 | 357,9 | 369,7 |
| Abr | 340,8 | 461,7 | 452,5 | 544,4 | 478,0 | 515,2 | 318,7 | 314,2 | 354,4 | 368,2 |
| May | 343,4 | 462,1 | 449,0 | 544,4 | 478,9 | 514,9 | 319,7 | 312,3 | 354,4 | 368,2 |
| Jun | 343,4 | 463,4 | 434,5 | 526,8 | 478,5 | 512,8 | 320,1 | 306,3 | 351,4 | 369,7 |
| Jul | 343,4 | 463,6 | 429,5 | 526,8 | 478,3 | 511,8 | 319,6 | 304,3 | 350,2 | 369,7 |
| Ago | 343,4 | 464,1 | 431,8 | 542,3 | 479,0 | 511,9 | 320,5 | 302,8 | 348,4 | 369,7 |
| Sep | 343,9 | 463,7 | 431,0 | 542,3 | 479,0 | 512,3 | 320,6 | 301,5 | 347,2 | 369,4 |
| Oct | 343,9 | 464,8 | 433,9 | 542,3 | 478,5 | 512,3 | 320,2 | 303,6 | 344,7 | 371,5 |
| Nov | 344,5 | 467,6 | 433,9 | 542,3 | 478,9 | 561,5 | 319,2 | 303,8 | 344,4 | 371,7 |
| Dic | 344,5 | 474,2 | 433,9 | 542,3 | 478,9 | 561,5 | 318,0 | 304,1 | 344,0 | 371,7 |
| 2004 Prom | 356,8 | 486,0 | 473,4 | 545,5 | 487,7 | 560,8 | 320,9 | 308,2 | 344,4 | 369,7 |
| Ene | 349,3 | 475,5 | 441,5 | 542,3 | 478,9 | 561,4 | 319,5 | 306,0 | 340,3 | 371,7 |
| Feb | 354,1 | 476,8 | 443,9 | 542,3 | 478,6 | 561,4 | 320,6 | 308,5 | 341,3 | 370,5 |
| Mar | 354,2 | 476,8 | 460,0 | 542,3 | 489,6 | 561,4 | 319,7 | 307,9 | 341,9 | 369,4 |
| Abr | 354,5 | 482,3 | 461,1 | 542,3 | 489,7 | 560,9 | 319,7 | 305,9 | 344,1 | 369,4 |
| May | 354,9 | 486,1 | 473,1 | 542,3 | 489,5 | 560,7 | 319,8 | 305,8 | 344,5 | 369,4 |
| Jun | 354,9 | 487,8 | 486,6 | 542,3 | 489,8 | 560,7 | 320,4 | 306,6 | 345,7 | 369,4 |
| Jul | 360,8 | 487,5 | 485,4 | 542,3 | 490,0 | 560,4 | 320,8 | 306,1 | 345,7 | 369,4 |
| Ago | 361,1 | 487,4 | 481,6 | 542,5 | 490,1 | 560,4 | 321,3 | 310,1 | 345,4 | 369,4 |
| Sep | 361,7 | 495,0 | 482,1 | 542,5 | 489,5 | 560,4 | 321,9 | 311,1 | 344,7 | 369,4 |
| Oct | 360,1 | 494,9 | 492,8 | 542,5 | 489,7 | 560,4 | 323,1 | 311,4 | 344,6 | 369,4 |
| Nov | 359,6 | 496,0 | 499,8 | 576,9 | 489,6 | 560,4 | 322,9 | 311,1 | 350,6 | 369,4 |

Fuente: Departamento de Cuentas Nacionales y Mercado Interno.

CUADRO N° 11
ÍNDICE DE PRECIOS DEL PRODUCTOR
 Base Diciembre 1995 = 100

| Año | <u>Productos Nacionales</u> | | | | | <u>Productos Importados</u> | | | | | | | | |
|-------------|-----------------------------|---------------|--|------------------|---|---|-------------------------------------|-----------------------------|------------------|---|---|-------------------------------------|-----------------------------|---------------------|
| | <u>Agricul.</u> | <u>Canad.</u> | <u>Silvicultura y extracción de Madera</u> | <u>Minerales</u> | <u>Alimen, Bebid. y Tabaco, Textiles y Prod. de Cuero</u> | <u>Bienes Transportables no Metálicos</u> | <u>Produc. Metal. Maq. y Equipo</u> | <u>Índice de Prod. Nac.</u> | <u>Minerales</u> | <u>Alimen, Bebid. y Tabaco, Textiles y Prod. de Cuero</u> | <u>Bienes Transportables no Metálicos</u> | <u>Produc. Metal. Maq. y Equipo</u> | <u>Índice de Prod. Imp.</u> | <u>Índice Graf.</u> |
| 2001 | 126,4 | 133,5 | 138,2 | 136,8 | 145,5 | 186,9 | 147,2 | 146,0 | 238,9 | 196,3 | 204,7 | 172,8 | 188,8 | 159,0 |
| Ene | 153,1 | 130,1 | 134,5 | 136,5 | 142,1 | 177,1 | 145,4 | 149,1 | 226,7 | 166,3 | 191,2 | 166,3 | 170,9 | 155,7 |
| Feb | 142,9 | 131,9 | 135,9 | 136,0 | 142,4 | 176,6 | 145,7 | 146,9 | 243,4 | 172,0 | 189,0 | 159,8 | 175,8 | 155,7 |
| Mar | 130,0 | 135,4 | 135,9 | 136,9 | 143,5 | 180,9 | 145,7 | 145,2 | 224,6 | 180,9 | 190,1 | 158,5 | 174,3 | 154,1 |
| Abr | 119,9 | 134,0 | 138,5 | 136,9 | 143,4 | 181,9 | 145,7 | 142,8 | 242,0 | 182,7 | 191,9 | 161,1 | 177,8 | 153,4 |
| May | 116,2 | 136,3 | 138,5 | 136,9 | 145,1 | 185,2 | 145,7 | 143,3 | 250,6 | 187,0 | 192,6 | 160,9 | 178,8 | 154,1 |
| Jun | 116,1 | 134,9 | 138,5 | 136,9 | 144,6 | 185,7 | 148,3 | 143,1 | 249,8 | 188,3 | 195,3 | 165,0 | 181,9 | 154,9 |
| Jul | 117,3 | 132,6 | 138,8 | 136,9 | 144,9 | 187,2 | 148,3 | 143,5 | 247,9 | 197,2 | 205,4 | 178,0 | 192,7 | 158,5 |
| Ago | 117,8 | 136,0 | 139,5 | 137,3 | 147,4 | 191,0 | 148,3 | 145,7 | 263,2 | 203,7 | 217,6 | 183,8 | 201,2 | 162,6 |
| Sep | 121,7 | 132,3 | 141,3 | 137,3 | 146,6 | 193,2 | 148,3 | 146,3 | 262,3 | 208,3 | 218,8 | 187,8 | 204,0 | 163,9 |
| Oct | 123,1 | 131,8 | 141,3 | 136,7 | 147,8 | 194,0 | 148,3 | 147,2 | 230,6 | 220,1 | 221,1 | 188,3 | 203,1 | 164,2 |
| Nov | 123,4 | 133,1 | 140,4 | 136,7 | 148,7 | 194,6 | 148,3 | 147,8 | 215,4 | 222,6 | 222,1 | 189,5 | 203,0 | 164,6 |
| Dic | 135,5 | 134,1 | 135,7 | 136,7 | 149,9 | 195,4 | 148,3 | 151,4 | 210,0 | 226,0 | 221,1 | 188,4 | 201,9 | 166,7 |
| 2002 | 159,4 | 144,2 | 141,6 | 141,1 | 165,6 | 216,4 | 162,5 | 168,7 | 343,2 | 250,7 | 254,1 | 218,9 | 240,8 | 190,7 |
| Ene | 131,3 | 135,2 | 137,3 | 137,1 | 150,5 | 196,0 | 148,3 | 150,9 | 224,8 | 229,9 | 222,7 | 189,9 | 204,5 | 167,2 |
| Feb | 133,0 | 139,2 | 137,6 | 137,3 | 151,6 | 195,6 | 148,3 | 152,2 | 230,4 | 232,5 | 224,3 | 196,4 | 209,3 | 169,6 |
| Mar | 132,8 | 139,6 | 137,6 | 137,3 | 153,9 | 195,5 | 148,3 | 153,0 | 282,7 | 231,0 | 224,5 | 193,7 | 211,8 | 170,9 |
| Abr | 132,2 | 136,8 | 139,2 | 133,8 | 154,9 | 195,5 | 148,3 | 152,9 | 289,2 | 230,3 | 225,7 | 192,4 | 211,9 | 170,8 |
| May | 136,0 | 136,9 | 140,7 | 132,7 | 157,3 | 201,8 | 148,3 | 155,9 | 300,1 | 230,1 | 230,5 | 197,5 | 217,1 | 174,5 |
| Jun | 144,5 | 138,4 | 140,7 | 133,4 | 158,7 | 208,2 | 153,7 | 160,0 | 323,7 | 237,7 | 251,8 | 212,5 | 234,3 | 182,6 |
| Jul | 153,3 | 140,9 | 141,2 | 139,5 | 163,1 | 216,3 | 166,9 | 165,9 | 394,1 | 256,1 | 270,2 | 240,0 | 261,9 | 195,1 |
| Ago | 160,9 | 144,7 | 142,6 | 141,5 | 165,6 | 223,0 | 166,9 | 170,5 | 391,0 | 264,2 | 264,7 | 232,5 | 256,0 | 196,5 |
| Sep | 173,6 | 146,9 | 142,5 | 146,9 | 171,4 | 235,0 | 176,8 | 178,4 | 415,1 | 265,0 | 277,4 | 230,5 | 260,7 | 203,5 |
| Oct | 188,5 | 149,5 | 145,7 | 150,4 | 179,2 | 237,8 | 176,8 | 186,0 | 418,8 | 269,1 | 281,0 | 236,4 | 265,7 | 210,3 |
| Nov | 210,6 | 157,6 | 146,2 | 151,5 | 186,3 | 241,5 | 183,4 | 196,1 | 393,8 | 277,7 | 284,7 | 246,0 | 270,8 | 218,8 |
| Dic | 215,8 | 164,8 | 147,6 | 152,3 | 194,5 | 250,3 | 183,4 | 203,0 | 454,5 | 285,3 | 291,7 | 259,1 | 285,4 | 228,1 |
| 2003 | 249,2 | 188,6 | 166,7 | 166,1 | 209,7 | 270,5 | 183,4 | 224,7 | 442,7 | 275,1 | 315,5 | 236,7 | 278,6 | 241,1 |
| Ene | 213,6 | 174,4 | 147,3 | 154,6 | 199,8 | 258,5 | 183,4 | 207,1 | 520,3 | 288,9 | 319,7 | 261,8 | 300,7 | 235,6 |
| Feb | 234,4 | 180,4 | 150,4 | 163,8 | 203,6 | 261,0 | 183,4 | 215,2 | 538,4 | 296,2 | 325,0 | 252,6 | 298,9 | 240,7 |
| Mar | 242,0 | 181,5 | 156,1 | 163,8 | 205,1 | 267,2 | 183,4 | 219,2 | 500,0 | 291,9 | 325,9 | 251,5 | 295,4 | 242,4 |
| Abr | 249,2 | 189,7 | 162,9 | 165,1 | 213,1 | 270,8 | 183,4 | 226,0 | 421,5 | 291,9 | 324,2 | 250,0 | 288,0 | 244,9 |
| May | 230,8 | 184,4 | 162,6 | 165,1 | 215,8 | 268,8 | 183,4 | 221,3 | 405,1 | 287,8 | 313,2 | 240,8 | 277,9 | 238,5 |
| Jun | 231,0 | 188,9 | 171,3 | 169,8 | 212,9 | 271,7 | 183,4 | 221,8 | 417,0 | 265,5 | 308,5 | 229,3 | 269,8 | 236,4 |
| Jul | 233,5 | 191,0 | 173,7 | 170,8 | 211,0 | 271,1 | 183,4 | 222,0 | 403,5 | 260,1 | 306,7 | 224,3 | 265,1 | 235,1 |
| Ago | 240,6 | 187,4 | 173,7 | 166,3 | 208,8 | 272,8 | 183,4 | 222,8 | 439,3 | 263,8 | 313,3 | 228,8 | 272,6 | 237,9 |
| Sep | 261,8 | 183,6 | 174,6 | 168,7 | 207,6 | 271,2 | 183,4 | 227,0 | 397,3 | 263,2 | 312,4 | 229,3 | 269,3 | 239,8 |
| Oct | 279,7 | 194,4 | 175,3 | 168,7 | 211,9 | 273,4 | 183,4 | 234,9 | 424,1 | 263,3 | 312,3 | 228,0 | 270,6 | 245,8 |
| Nov | 281,8 | 199,2 | 176,3 | 168,0 | 213,7 | 279,3 | 183,4 | 237,8 | 419,7 | 265,7 | 311,7 | 224,4 | 268,2 | 247,0 |
| Dic | 292,5 | 208,0 | 176,3 | 168,5 | 213,4 | 280,1 | 183,4 | 241,7 | 426,4 | 263,4 | 313,3 | 219,4 | 266,3 | 249,2 |
| 2004 | 264,6 | 203,6 | 190,0 | 183,7 | 220,5 | 306,0 | 189,9 | 242,1 | 529,4 | 266,0 | 349,3 | 214,9 | 282,8 | 254,5 |
| Ene | 281,1 | 208,1 | 175,5 | 168,5 | 214,6 | 283,0 | 183,4 | 239,8 | 461,9 | 263,7 | 319,5 | 223,4 | 273,1 | 249,9 |
| Feb | 290,8 | 209,9 | 175,5 | 168,4 | 219,7 | 289,7 | 183,4 | 245,5 | 457,5 | 265,2 | 325,7 | 219,8 | 272,7 | 253,8 |
| Mar | 299,9 | 210,5 | 178,2 | 174,3 | 229,1 | 291,3 | 183,4 | 251,8 | 473,0 | 267,8 | 325,6 | 216,9 | 272,4 | 258,1 |
| Abr | 271,3 | 205,6 | 178,2 | 179,2 | 229,1 | 296,3 | 192,4 | 245,0 | 453,1 | 262,9 | 335,9 | 209,1 | 269,3 | 252,4 |
| May | 262,2 | 204,1 | 192,7 | 178,9 | 225,3 | 306,5 | 192,4 | 243,6 | 506,0 | 263,5 | 336,8 | 210,6 | 274,6 | 253,0 |
| Jun | 247,5 | 206,6 | 194,8 | 180,6 | 219,3 | 306,4 | 192,4 | 238,1 | 486,9 | 264,2 | 341,0 | 212,5 | 275,5 | 249,5 |
| Jul | 246,3 | 202,8 | 197,4 | 185,5 | 217,8 | 307,9 | 192,4 | 237,2 | 521,3 | 264,2 | 348,7 | 213,1 | 280,9 | 250,5 |
| Ago | 249,9 | 200,7 | 197,4 | 193,6 | 215,6 | 314,5 | 192,4 | 238,2 | 576,1 | 263,8 | 366,7 | 210,9 | 289,3 | 253,7 |
| Sep | 253,8 | 199,1 | 197,4 | 193,9 | 217,6 | 315,0 | 192,4 | 239,8 | 585,1 | 266,9 | 365,7 | 212,7 | 290,9 | 255,3 |
| Oct | 253,4 | 193,2 | 197,4 | 193,8 | 217,9 | 325,7 | 192,4 | 240,9 | 684,9 | 271,3 | 387,6 | 216,6 | 307,7 | 261,2 |
| Nov | 254,4 | 199,0 | 205,8 | 203,6 | 219,6 | 329,7 | 192,4 | 243,7 | 618,1 | 272,3 | 389,0 | 218,8 | 304,3 | 262,2 |

Fuente: Departamento de Cuentas Nacionales y Mercado Interno.

CUADRO N° 12
BALANCE MONETARIO DEL BCP
En Millones de Guaraníes

| Año | Activos Internac. Netos * | Activos Internos Netos | | | | | | | Billetes y Mon. en Circ. (MO) (a) | Reservas Bancarias (b) | Base Mon. (BM) c=(a+b) |
|-------------|---------------------------|----------------------------|----------------|---------------------------|-----------|-----------|---------|-------------------|-----------------------------------|------------------------|------------------------|
| | | Crédito Neto al S. Público | | Créd. Neto al Sist. Banc. | | Inst.Req. | Call | Otros Act. v Pas. | | | |
| | | Gob. Gral. | Resto S. Públ. | Préstamos | Depósitos | LR M | | | | | |
| 2001 | | | | | | | | | | | |
| Ene | 2.468.833 | 303.861 | 308.475 | 1.035.551 | 1.531.258 | 47.900 | 70.000 | (1.199.646) | 1.267.916 | 533.639 | 1.801.555 |
| Feb | 2.504.877 | 236.857 | 311.437 | 1.039.013 | 1.535.580 | 35.000 | 81.000 | (1.228.731) | 1.211.873 | 500.014 | 1.711.887 |
| Mar | 2.361.867 | 413.789 | 299.624 | 1.039.077 | 1.532.289 | 90.500 | 47.000 | (1.188.787) | 1.255.781 | 490.209 | 1.745.990 |
| Abr | 2.545.522 | 440.632 | 296.735 | 1.039.374 | 1.564.390 | 186.000 | 59.000 | (1.177.320) | 1.335.553 | 522.083 | 1.857.636 |
| May | 2.716.314 | 333.302 | 304.895 | 1.044.011 | 1.616.211 | 270.000 | 28.000 | (1.207.495) | 1.276.816 | 550.416 | 1.827.232 |
| Jun | 2.839.439 | 352.244 | 308.136 | 1.030.951 | 1.656.127 | 281.500 | 35.100 | (1.280.893) | 1.277.150 | 525.767 | 1.802.917 |
| Jul | 2.894.272 | 481.859 | 315.147 | 1.029.216 | 1.697.720 | 255.850 | 69.500 | (1.404.775) | 1.292.649 | 498.071 | 1.790.720 |
| Ago | 3.051.018 | 497.164 | 307.489 | 1.030.559 | 1.682.332 | 362.750 | 37.600 | (1.480.526) | 1.323.022 | 503.007 | 1.826.029 |
| Sep | 3.162.003 | 451.413 | 324.210 | 1.038.349 | 1.717.707 | 381.340 | 52.000 | (1.545.410) | 1.279.518 | 519.261 | 1.798.779 |
| Oct | 3.107.603 | 536.760 | 319.405 | 1.053.457 | 1.764.535 | 374.980 | 74.700 | (1.540.634) | 1.261.376 | 489.315 | 1.750.691 |
| Nov | 3.281.532 | 430.633 | 326.335 | 1.059.619 | 1.832.185 | 351.640 | 10.800 | (1.613.195) | 1.290.299 | 481.815 | 1.772.114 |
| Dic | 3.416.861 | 698.968 | 174.709 | 1.050.259 | 1.862.520 | 306.200 | 13.000 | (1.496.830) | 1.662.247 | 565.320 | 2.227.567 |
| 2002 | | | | | | | | | | | |
| Ene | 3.031.945 | 861.367 | 165.293 | 1.053.657 | 1.833.641 | 357.880 | 25.550 | (1.560.718) | 1.334.473 | 455.516 | 1.789.989 |
| Feb | 2.915.426 | 837.730 | 175.279 | 1.057.542 | 1.806.192 | 325.560 | 30.400 | (1.584.310) | 1.239.515 | 459.892 | 1.699.407 |
| Mar | 2.902.671 | 907.440 | 181.436 | 1.058.044 | 1.791.181 | 377.020 | 37.800 | (1.529.816) | 1.313.774 | 495.610 | 1.809.384 |
| Abr | 3.099.718 | 868.422 | 183.407 | 1.060.316 | 1.788.125 | 460.370 | 85.000 | (1.558.001) | 1.320.367 | 510.359 | 1.830.726 |
| May | 3.225.218 | 967.934 | 182.897 | 1.119.030 | 1.844.403 | 429.050 | 73.000 | (1.808.503) | 1.340.123 | 601.166 | 1.941.289 |
| Jun | 3.535.506 | 1.060.951 | 194.380 | 1.115.841 | 1.857.397 | 367.620 | 32.000 | (2.282.085) | 1.367.576 | 507.303 | 1.874.879 |
| Jul | 3.211.512 | 1.105.491 | 180.157 | 1.233.972 | 1.714.107 | 405.250 | 33.500 | (2.240.653) | 1.337.622 | 571.712 | 1.909.334 |
| Ago | 3.510.724 | 1.125.132 | 197.686 | 1.170.466 | 1.713.539 | 568.980 | 25.500 | (2.405.156) | 1.290.833 | 510.335 | 1.801.168 |
| Sep | 3.573.000 | 1.100.919 | 195.641 | 1.162.624 | 1.682.734 | 738.097 | 43.500 | (2.276.454) | 1.291.399 | 458.250 | 1.749.649 |
| Oct | 3.980.095 | 1.209.880 | 200.409 | 1.180.693 | 1.853.691 | 761.092 | 98.500 | (2.536.360) | 1.321.434 | 481.586 | 1.803.020 |
| Nov | 4.256.996 | 1.314.522 | 200.957 | 1.207.748 | 2.049.884 | 682.442 | 33.500 | (2.833.955) | 1.380.442 | 558.347 | 1.938.789 |
| Dic | 4.525.201 | 1.442.100 | 227.686 | 1.209.870 | 1.990.333 | 625.449 | 99.000 | (2.991.400) | 1.698.675 | 494.501 | 2.193.176 |
| 2003 | | | | | | | | | | | |
| Ene | 4.394.128 | 1.337.124 | 228.836 | 1.208.190 | 1.941.429 | 715.719 | 134.500 | (2.909.498) | 1.467.132 | 531.021 | 1.998.153 |
| Feb | 4.515.714 | 1.294.848 | 221.358 | 1.209.439 | 1.924.160 | 805.989 | 186.700 | (2.869.898) | 1.454.612 | 516.578 | 1.971.190 |
| Mar | 4.843.695 | 1.484.558 | 216.011 | 1.210.871 | 2.184.158 | 995.169 | 138.300 | (2.892.314) | 1.545.194 | 673.595 | 2.218.789 |
| Abr | 5.116.784 | 1.577.075 | 231.899 | 1.207.512 | 2.393.712 | 1.106.019 | 157.500 | (2.759.657) | 1.716.382 | 733.276 | 2.449.658 |
| May | 4.779.505 | 1.408.465 | 224.190 | 1.197.628 | 2.347.993 | 1.109.159 | 107.000 | (2.296.378) | 1.749.258 | 793.673 | 2.542.931 |
| Jun | 4.862.755 | 1.391.315 | 208.618 | 1.221.380 | 2.619.834 | 1.060.049 | - | (2.275.068) | 1.729.117 | 1.095.373 | 2.824.490 |
| Jul | 4.778.537 | 1.381.468 | 193.838 | 1.220.628 | 2.605.669 | 1.158.089 | - | (2.092.083) | 1.718.630 | 1.087.423 | 2.806.053 |
| Ago | 5.025.533 | 1.367.122 | 222.290 | 1.239.495 | 2.759.463 | 1.035.569 | - | (2.262.740) | 1.796.668 | 1.184.829 | 2.981.497 |
| Sep | 5.197.434 | 1.262.251 | 215.639 | 1.239.230 | 2.752.309 | 1.068.110 | - | (2.338.132) | 1.756.003 | 1.188.001 | 2.944.004 |
| Oct | 5.324.943 | 1.066.640 | 208.362 | 1.242.929 | 2.770.170 | 1.023.360 | - | (2.259.109) | 1.790.235 | 1.184.401 | 2.974.636 |
| Nov | 5.328.201 | 912.636 | 204.957 | 1.247.616 | 2.609.101 | 1.125.660 | - | (2.187.584) | 1.771.065 | 1.132.821 | 2.903.886 |
| Dic | 6.035.922 | 914.385 | 208.372 | 1.275.122 | 2.722.083 | 1.134.140 | - | (2.370.765) | 2.206.813 | 1.254.930 | 3.461.743 |
| 2004 | | | | | | | | | | | |
| Ene | 5.947.787 | 1.113.049 | 231.935 | 1.279.167 | 2.965.839 | 1.215.400 | - | (2.454.970) | 1.935.729 | 1.343.385 | 3.279.114 |
| Feb | 5.783.564 | 1.173.027 | 209.037 | 1.277.127 | 2.874.418 | 1.315.250 | - | (2.252.415) | 2.000.672 | 1.363.068 | 3.363.740 |
| Mar | 6.021.339 | 1.173.839 | 196.446 | 1.275.280 | 3.104.408 | 1.338.900 | - | (2.108.189) | 2.115.407 | 1.454.718 | 3.570.125 |
| Abr | 6.087.395 | 1.035.153 | 240.912 | 1.252.990 | 3.101.801 | 1.525.840 | - | (1.808.532) | 2.180.277 | 1.399.840 | 3.580.117 |
| May | 6.605.227 | 857.299 | 247.079 | 1.255.898 | 3.165.142 | 1.691.840 | - | (2.062.827) | 2.045.694 | 1.451.578 | 3.497.272 |
| Jun | 6.469.056 | 929.302 | 241.320 | 1.214.641 | 3.223.888 | 1.725.045 | - | (1.947.809) | 1.957.577 | 1.559.651 | 3.517.228 |
| Jul | 6.634.741 | 763.274 | 222.561 | 1.215.384 | 3.298.349 | 1.629.045 | - | (1.967.876) | 1.940.690 | 1.687.590 | 3.628.280 |
| Ago | 6.808.127 | 585.937 | 200.968 | 1.213.829 | 3.327.750 | 1.615.795 | - | (1.932.853) | 1.932.463 | 1.766.932 | 3.699.395 |
| Sep | 7.071.414 | 505.636 | 163.424 | 1.211.858 | 3.425.139 | 1.569.855 | - | (2.053.712) | 1.903.626 | 1.865.795 | 3.769.421 |
| Oct | 7.279.013 | 476.628 | 136.292 | 1.213.148 | 3.315.221 | 1.523.755 | - | (2.317.716) | 1.948.389 | 1.742.002 | 3.690.391 |
| Nov | 7.183.293 | 485.745 | 155.333 | 1.212.944 | 3.267.041 | 1.451.815 | - | (2.359.796) | 1.958.663 | 1.704.141 | 3.662.804 |

(*) Cifras provisionales

Fuente: Dpto. de Estudios Monetarios y Financieros, en base a cifras del Dpto. de Contabilidad.

CUADRO N° 13
INSTRUMENTOS DE REGULACIÓN MONETARIA
 En Millones de Guaraníes

| Año | 7 a 45 días | Montos colocados según plazos | | | | Total Coloc. | Saldos | Tasas según Plazos (%) | | | | | Rendimiento |
|------------------|---------------|-------------------------------|----------------|----------------|----------------|----------------|------------------|------------------------|--------------|----------------|----------------|----------------|-------------|
| | | 60 a 90 días | 120 a 180 días | 245 a 365 días | 546 a 728 días | | | 7 a 45 días | 60 a 90 días | 120 a 180 días | 245 a 365 días | 546 a 728 días | Prom. Pond. |
| 2001 Prom | 23.542 | 22.370 | 24.643 | 13.441 | 0 | 79.516 | 245.305 | 17,2 | 19,4 | 22,7 | 25,6 | 0,0 | 19,9 |
| Ene | 12.500 | 15.000 | 3.500 | -- | 0 | 31.000 | 47.900 | 8,8 | 12,8 | 16,5 | -- | 0 | 11,6 |
| Feb | 4.000 | 1.000 | 1.000 | -- | 0 | 6.000 | 35.000 | 9,6 | 13,5 | 17,0 | -- | 0 | 11,5 |
| Mar | 14.000 | 29.500 | 32.000 | -- | 0 | 75.500 | 90.500 | 10,6 | 15,7 | 18,7 | -- | 0 | 15,6 |
| Abr | 34.500 | 35.500 | 49.000 | -- | 0 | 119.000 | 186.000 | 10,7 | 14,5 | 19,4 | -- | 0,0 | 15,4 |
| May | 38.000 | 32.000 | 41.000 | 13.000 | 0 | 124.000 | 270.000 | 10,7 | 14,6 | 19,4 | 21 | 0 | 15,6 |
| Jun | 20.500 | 38.000 | 25.500 | 3.000 | 0 | 87.000 | 281.500 | 12,1 | 14,7 | 19,5 | 21 | 0 | 15,7 |
| Jul | 28.900 | 500 | 18.000 | 4.950 | 0 | 52.350 | 255.850 | 27,6 | 26,0 | 28,0 | 28 | 0 | 27,8 |
| Ago | 47.200 | 27.530 | 62.360 | 23.210 | 0 | 160.300 | 362.750 | 25,5 | 25,5 | 28,0 | 28 | 0 | 26,8 |
| Sep | 36.080 | 57.510 | 30.900 | 7.300 | 0 | 131.790 | 381.340 | 24,0 | 25,7 | 28,0 | 28 | 0 | 25,9 |
| Oct | 5.770 | 9.550 | 20.210 | 36.570 | 0 | 72.100 | 374.980 | 24,0 | 25,5 | 28,0 | 28 | 0 | 27,3 |
| Nov | 22.000 | 10.600 | 10.250 | 16.500 | 0 | 59.350 | 351.640 | 22,5 | 22,8 | 26,2 | 28 | 0 | 24,7 |
| Dic | 19.050 | 11.750 | 2.000 | 3.000 | 0 | 35.800 | 306.200 | 20,0 | 21,4 | 24,0 | 24 | 0 | 21,0 |
| 2002 Prom | 66.451 | 22.420 | 36.528 | 21.379 | 0 | 146.778 | 508.234 | 23,7 | 25,1 | 28,0 | 28,6 | 0,0 | 25,6 |
| Ene | 50.910 | 14.300 | 22.690 | 25.780 | 0 | 113.680 | 357.880 | 23,6 | 24,8 | 26,8 | 26,6 | 0 | 25,1 |
| Feb | 44.150 | 6.850 | 40.020 | 4.170 | 0 | 95.190 | 325.560 | 24,0 | 25,9 | 28,0 | 28,0 | 0 | 26,0 |
| Mar | 53.650 | 10.610 | 41.510 | 21.200 | 0 | 126.970 | 377.020 | 24,0 | 25,2 | 28,0 | 28,0 | 0 | 26,1 |
| Abr | 117.500 | 33.620 | 38.130 | 4.000 | 0 | 193.250 | 460.370 | 21,4 | 22,9 | 25,3 | 25,0 | 0,0 | 22,5 |
| May | 108.050 | 19.900 | 12.690 | 2.000 | 0 | 142.640 | 429.050 | 19,0 | 20,7 | 23,0 | 23,0 | 0 | 19,7 |
| Jun | 32.759 | 11.080 | 6.500 | 0 | 0 | 50.339 | 367.620 | 19,0 | 20,4 | 23,0 | -- | 0 | 19,8 |
| Jul | 44.150 | 30.040 | 5.150 | 52.000 | 0 | 131.340 | 405.250 | 24,6 | 24,2 | 29,2 | 32,3 | 0 | 27,7 |
| Ago | 39.090 | 22.990 | 141.080 | 61.550 | 0 | 264.710 | 568.980 | 29,9 | 30,8 | 34,8 | 34,9 | 0 | 33,7 |
| Sep | 85.810 | 30.180 | 39.720 | 26.500 | 0 | 182.210 | 738.097 | 27,0 | 28,5 | 31,0 | 31,0 | 0 | 28,7 |
| Oct | 123.580 | 61.270 | 23.760 | 39.850 | 0 | 248.460 | 761.092 | 26,1 | 27,5 | 30,3 | 30,3 | 0 | 27,5 |
| Nov | 63.310 | 16.350 | 13.350 | 1.000 | 0 | 94.010 | 682.442 | 25,0 | 26,8 | 29,0 | 29,0 | 0 | 26,1 |
| Dic | 34.450 | 11.850 | 53.740 | 18.500 | 0 | 118.540 | 625.449 | 20,4 | 23,4 | 27,0 | 27,0 | 0 | 24,7 |
| 2003 Prom | 23.100 | 44.539 | 72.255 | 68.119 | 0 | 256.178 | 1.028.086 | 6,3 | 10,0 | 15,4 | 12,8 | 0,0 | 15,5 |
| Ene | 32.500 | 50.820 | 123.250 | 34.000 | 0 | 240.570 | 715.719 | 18,8 | 21,5 | 27,0 | 27,0 | 0 | 24,7 |
| Feb | 58.500 | 54.550 | 104.420 | 0 | 0 | 795.440 | 805.989 | 18,0 | 21,3 | 27,0 | 0,0 | 0 | 23,2 |
| Mar | 86.100 | 72.200 | 117.450 | 41.850 | 0 | 317.600 | 995.169 | 18,0 | 21,1 | 27,0 | 27,0 | 0 | 23,2 |
| Abr | 52.600 | 112.830 | 167.270 | 0 | 0 | 332.700 | 1.106.019 | 10,3 | 14,1 | 19,4 | 0,0 | 0,0 | 16,1 |
| May | 45.500 | 50.800 | 71.000 | 0 | 0 | 167.300 | 1.109.159 | 6,5 | 11,8 | 15,1 | 0,0 | 0 | 11,8 |
| Jun | 0 | 11.140 | 13.270 | 74.920 | 0 | 99.330 | 1.060.049 | 0,0 | 6,5 | 12,3 | 14,5 | 0 | 13,3 |
| Jul | 0 | 91.000 | 115.000 | 125.910 | 0 | 331.910 | 1.158.089 | 0,0 | 6,4 | 10,5 | 14,2 | 0 | 10,8 |
| Ago | 2.000 | 13.130 | 6.150 | 63.000 | 0 | 84.280 | 1.035.569 | 3,5 | 4,6 | 9,3 | 15,4 | 0 | 13,0 |
| Sep | 0 | 11.000 | 22.750 | 162.500 | 0 | 196.250 | 1.068.110 | 0,0 | 4,7 | 8,5 | 15,0 | 0 | 13,7 |
| Oct | 0 | 50.000 | 110.500 | 107.000 | 0 | 267.500 | 1.023.360 | 0,0 | 3,7 | 13,0 | 14,0 | 0 | 11,6 |
| Nov | 0 | 17.000 | 15.000 | 140.000 | 0 | 172.000 | 1.125.660 | 0,0 | 4,3 | 8,0 | 13,4 | 0 | 12,0 |
| Dic | 0 | 0 | 1.000 | 68.250 | 0 | 69.250 | 1.134.140 | 0,0 | 0,0 | 7,5 | 12,9 | 0 | 12,8 |
| 2004 Prom | 0 | 6.636 | 28.182 | 121.939 | 5.376 | 162.133 | 1.509.322 | 0,0 | 0,7 | 4,3 | 7,9 | 1,1 | 6,8 |
| Ene | 0 | 43.000 | 50.000 | 172.260 | 0 | 265.260 | 1.215.400 | 0,0 | 4,1 | 7,1 | 12,5 | 0,0 | 10,1 |
| Feb | 0 | 30.000 | 1.000 | 92.000 | 0 | 123.000 | 1.315.250 | 0,0 | 4,0 | 7,0 | 12,4 | 0,0 | 10,3 |
| Mar | 0 | 0 | 55.170 | 96.380 | 0 | 151.550 | 1.338.900 | 0,0 | 0,0 | 6,7 | 11,0 | 0,0 | 9,4 |
| Abr | 0 | 0 | 39.100 | 224.620 | 59.140 | 322.860 | 1.525.840 | 0,0 | 0,0 | 6,0 | 9,4 | 12,0 | 9,5 |
| May | 0 | 0 | 16.500 | 219.500 | 0 | 236.000 | 1.691.840 | 0,0 | 0,0 | 5,1 | 7,3 | 0,0 | 7,1 |
| Jun | 0 | 0 | 47.000 | 111.625 | 0 | 158.625 | 1.725.045 | 0,0 | 0,0 | 3,2 | 6,7 | 0,0 | 5,7 |
| Jul | 0 | 0 | 44.000 | 50.000 | 0 | 94.000 | 1.629.045 | 0,0 | 0,0 | 2,6 | 5,6 | 0,0 | 4,2 |
| Ago | 0 | 0 | 15.000 | 55.000 | 0 | 70.000 | 1.615.795 | 0,0 | 0,0 | 2,5 | 6,0 | 0,0 | 5,3 |
| Sep | 0 | 0 | 5.230 | 197.500 | 0 | 202.730 | 1.569.855 | 0,0 | 0,0 | 2,5 | 5,0 | 0,0 | 4,9 |
| Oct | 0 | 0 | 7.000 | 110.000 | 0 | 117.000 | 1.523.755 | 0,0 | 0,0 | 2,4 | 4,4 | 0,0 | 4,3 |
| Nov | 0 | 0 | 30.000 | 12.440 | 0 | 42.440 | 1.451.815 | 0,0 | 0,0 | 2,4 | 6,4 | 0,0 | 3,6 |

Fuente: Dpto. de Estudios Monetarios y Financieros, en base a cifras del Dpto. de DOMA.

CUADRO N° 14
OPERACIONES CAMBIARIAS DEL BCP
 En Millones de Dólares

| Año | Sector Financiero | | | Sector Público | | | Otras Operaciones | | | Operaciones |
|-------------|-------------------|---------------|---------------|----------------|--------------|--------------|-------------------|-------------|-------------|--------------|
| | Compra | Venta | Total | Compra | Venta | Total | Compra | Venta | Total | Netas |
| | 1 | 2 | 3=1+2 | 4 | 5 | 6=4+5 | 7 | 8 | 9=7+8 | 10=3+6+9 |
| 2001 | 140,3 | -374,3 | -234,0 | 269,8 | -16,6 | 253,2 | 5,9 | -5,9 | 0,0 | 19,3 |
| Ene | 12,0 | -106,4 | -94,4 | 31,5 | -2,5 | 29,0 | 0,5 | -0,7 | -0,1 | -65,5 |
| Feb | 19,6 | -56,5 | -36,9 | 21,4 | -2,8 | 18,5 | 0,2 | 0,0 | 0,2 | -18,2 |
| Mar | 4,5 | -37,1 | -32,6 | 17,6 | 0,0 | 17,6 | 0,0 | -0,5 | -0,5 | -15,5 |
| T1 | 36,1 | -200,0 | -163,9 | 70,5 | -5,3 | 65,2 | 0,7 | -1,2 | -0,5 | -99,2 |
| Abr | 46,2 | -5,5 | 40,7 | 29,1 | -8,5 | 20,6 | 0,0 | -1,9 | -1,9 | 59,3 |
| May | 3,1 | -3,3 | -0,2 | 3,2 | -2,0 | 1,2 | 0,0 | -0,1 | 0,0 | 1,0 |
| Jun | 7,5 | -31,8 | -24,3 | 19,3 | 0,0 | 19,2 | 2,5 | -0,2 | 2,3 | -2,7 |
| T2 | 56,8 | -40,6 | 16,2 | 51,5 | -10,5 | 41,0 | 2,6 | -2,1 | 0,4 | 57,6 |
| Jul | 14,8 | -32,9 | -18,2 | 14,8 | -0,1 | 14,7 | 1,2 | -0,5 | 0,7 | -2,8 |
| Ago | 12,0 | -3,3 | 8,7 | 11,8 | -0,1 | 11,8 | 0,1 | 0,0 | 0,1 | 20,6 |
| Sep | 4,0 | -20,0 | -16,0 | 18,7 | 0,0 | 18,7 | 0,0 | -1,9 | -1,9 | 0,8 |
| T3 | 30,8 | -56,2 | -25,4 | 45,4 | -0,2 | 45,1 | 1,3 | -2,4 | -1,1 | 18,6 |
| Oct | 0,0 | -34,3 | -34,3 | 14,9 | -0,5 | 14,3 | 0,0 | -0,1 | -0,1 | -20,1 |
| Nov | 0,4 | -28,1 | -27,7 | 9,8 | 0,0 | 9,8 | 0,2 | 0,0 | 0,2 | -17,7 |
| Dic | 16,3 | -15,2 | 1,1 | 77,8 | 0,0 | 77,8 | 1,2 | 0,0 | 1,2 | 80,1 |
| T4 | 16,7 | -77,6 | -60,9 | 102,4 | -0,5 | 101,9 | 1,4 | -0,1 | 1,2 | 42,3 |
| 2002 | 66,4 | -248,5 | -182,2 | 177,3 | -13,1 | 164,2 | 7,6 | -3,2 | 4,4 | -13,6 |
| Ene | 0,0 | -96,1 | -96,1 | 8,0 | -4,2 | 3,8 | 0,0 | -0,4 | -0,4 | -92,7 |
| Feb | 5,0 | -36,3 | -31,3 | 31,1 | -0,2 | 30,9 | 0,0 | 0,0 | 0,0 | -0,5 |
| Mar | 6,3 | 0,0 | 6,3 | 19,5 | -5,7 | 13,7 | 0,0 | 0,0 | 0,0 | 20,0 |
| T1 | 11,3 | -132,4 | -121,1 | 58,5 | -10,1 | 48,4 | 0,0 | -0,4 | -0,4 | -73,1 |
| Abr | 31,5 | 0,0 | 31,5 | 6,0 | 0,0 | 6,0 | 0,0 | -0,2 | -0,2 | 37,3 |
| May | 0,0 | -13,5 | -13,5 | 10,5 | -0,1 | 10,3 | 4,3 | 0,0 | 4,3 | 1,1 |
| Jun | 4,0 | -36,5 | -32,5 | 6,3 | 0,0 | 6,3 | 1,4 | -0,9 | 0,4 | -25,8 |
| T2 | 35,5 | -50,0 | -14,5 | 22,8 | -0,2 | 22,6 | 5,6 | -1,2 | 4,5 | 12,6 |
| Jul | 5,6 | -29,7 | -24,2 | 10,8 | -0,1 | 10,7 | 0,4 | 0,0 | 0,4 | -13,1 |
| Ago | 5,0 | -7,4 | -2,4 | 11,5 | 0,0 | 11,5 | 0,9 | 0,0 | 0,9 | 10,1 |
| Sep | 4,0 | -0,2 | 3,8 | 16,2 | -0,6 | 15,7 | 0,2 | -0,1 | 0,1 | 19,5 |
| T3 | 14,6 | -37,3 | -22,8 | 38,6 | -0,6 | 37,9 | 1,5 | -0,1 | 1,3 | 16,5 |
| Oct | 0,0 | -0,1 | -0,1 | 12,3 | 0,0 | 12,2 | 0,5 | -1,5 | -1,0 | 11,1 |
| Nov | 0,0 | -16,0 | -16,0 | 10,5 | -0,8 | 9,7 | 0,0 | 0,0 | 0,0 | -6,2 |
| Dic | 5,0 | -12,8 | -7,8 | 34,6 | -1,3 | 33,3 | 0,0 | 0,0 | 0,0 | 25,6 |
| T4 | 5,0 | -28,8 | -23,8 | 57,3 | -2,1 | 55,3 | 0,5 | -1,5 | -1,0 | 30,4 |
| 2003 | 105,8 | -32,9 | 72,9 | 135,7 | -8,8 | 126,9 | 16,0 | -0,9 | 15,0 | 214,8 |
| Ene | 0,0 | -20,9 | -20,9 | 8,7 | -0,5 | 8,2 | 0,0 | 0,0 | 0,0 | -12,7 |
| Feb | 11,4 | -4,8 | 6,6 | 14,3 | -1,3 | 13,0 | 0,0 | 0,0 | 0,0 | 19,6 |
| Mar | 44,3 | -3,2 | 41,1 | 14,0 | -0,4 | 13,6 | 0,3 | -0,3 | 0,0 | 54,7 |
| T1 | 55,7 | -28,9 | 26,8 | 36,9 | -2,2 | 34,7 | 0,3 | -0,3 | 0,0 | 61,5 |
| Abr | 31,0 | 0,0 | 31,0 | 7,9 | -1,8 | 6,0 | 0,1 | -0,1 | 0,0 | 37,0 |
| May | 1,0 | -1,6 | -0,6 | 10,3 | -0,9 | 9,3 | 0,0 | -0,1 | -0,1 | 8,6 |
| Jun | 0,0 | -0,1 | -0,1 | 11,2 | -0,3 | 10,9 | 0,0 | 0,0 | 0,0 | 10,8 |
| T2 | 32,0 | -1,7 | 30,3 | 29,3 | -3,1 | 26,2 | 0,1 | -0,3 | -0,1 | 56,4 |
| Jul | 0,0 | 0,0 | 0,0 | 7,3 | 0,0 | 7,3 | 0,0 | 0,0 | 0,0 | 7,2 |
| Ago | 0,0 | 0,0 | 0,0 | 10,6 | -2,1 | 8,5 | 0,0 | 0,0 | 0,0 | 8,4 |
| Sep | 0,0 | -2,0 | -2,0 | 10,2 | -0,4 | 9,8 | 0,0 | 0,0 | 0,0 | 7,8 |
| T3 | 0,0 | -2,1 | -2,1 | 28,1 | -2,5 | 25,6 | 0,0 | 0,0 | 0,0 | 23,5 |
| Oct | 1,1 | -0,1 | 1,0 | 6,9 | -0,2 | 6,7 | 0,0 | -0,1 | -0,1 | 7,6 |
| Nov | 2,3 | 0,0 | 2,3 | 9,1 | -0,5 | 8,7 | 4,5 | -0,2 | 4,4 | 15,3 |
| Dic | 14,7 | -0,1 | 14,6 | 25,3 | -0,3 | 25,0 | 11,0 | 0,0 | 11,0 | 50,6 |
| T4 | 18,1 | -0,2 | 17,9 | 41,3 | -1,0 | 40,3 | 15,5 | -0,3 | 15,2 | 73,4 |
| 2004 | 130,0 | -79,5 | 50,4 | 94,8 | -4,2 | 90,6 | 33,5 | -8,1 | 25,4 | 166,4 |
| Ene | 0,0 | -16,9 | -16,9 | 8,1 | -0,3 | 7,8 | 4,3 | -0,8 | 3,5 | -5,5 |
| Feb | 4,1 | 0,0 | 4,1 | 14,9 | -1,8 | 13,2 | 3,1 | 0,0 | 3,1 | 20,3 |
| Mar | 42,6 | -0,1 | 42,4 | 3,3 | 0,0 | 3,2 | 3,1 | -1,9 | 1,2 | 46,9 |
| T1 | 46,7 | -17,1 | 29,6 | 26,3 | -2,1 | 24,3 | 10,5 | -2,7 | 7,8 | 61,7 |
| Abr | 27,9 | -0,2 | 27,7 | 5,7 | 0,0 | 5,7 | 0,3 | -0,3 | 0,0 | 33,4 |
| May | 23,0 | -0,3 | 22,7 | 4,0 | -0,1 | 3,9 | 2,5 | 0,0 | 2,5 | 29,1 |
| Jun | 9,5 | -0,3 | 9,2 | 8,3 | -0,3 | 8,0 | 5,9 | -3,8 | 2,0 | 19,3 |
| T2 | 60,4 | -0,8 | 59,6 | 18,0 | -0,4 | 17,6 | 8,6 | -4,1 | 4,5 | 81,8 |
| Jul | 12,4 | -0,1 | 12,3 | 7,1 | 0,0 | 7,1 | 3,5 | 0,0 | 3,5 | 22,9 |
| Ago | 10,5 | 0,0 | 10,5 | 8,7 | -1,1 | 7,6 | 3,2 | -1,2 | 2,0 | 20,1 |
| Sep | 0,0 | -0,1 | -0,1 | 13,8 | 0,0 | 13,8 | 2,0 | 0,0 | 2,0 | 15,7 |
| T3 | 22,9 | -0,2 | 22,7 | 29,7 | -1,2 | 28,5 | 8,7 | -1,2 | 7,5 | 58,7 |
| Oct | 0,0 | -29,7 | -29,7 | 8,7 | 0,0 | 8,7 | 3,6 | -0,1 | 3,5 | (17,6) |
| Nov | 0,0 | -31,7 | -31,7 | 12,1 | -0,6 | 11,5 | 2,0 | 0,0 | 2,0 | (18,2) |

1/ Incluye Entidades Binacionales, Organizaciones Multilaterales y BCP.

CUADRO N° 15
AGREGADOS MONETARIOS
En Millones de Guaraníes

| Año | BM | M0 | M1 | Cuasidinero | | | M2 | Depósitos en Moneda Extranjera | M3 |
|--------------|----------------|------------------------|-----------|---------------------|--------------------|------------------------|-----------|--------------------------------|------------|
| | Base Monetaria | B. y M. en Circulación | (a) | Depósitos de Ahorro | Depósitos a Plazos | Certificados de Ahorro | c=(a+b) | (d) | e=(c+d) |
| 2.001 | | | | | | | | | |
| Ene | 1.801.555 | 1.267.916 | 2.143.374 | 638.847 | 58.914 | 624.731 | 3.465.866 | 4.227.217 | 7.693.083 |
| Feb | 1.711.886 | 1.211.872 | 2.086.782 | 598.676 | 54.708 | 633.984 | 3.374.150 | 4.386.604 | 7.760.754 |
| Mar | 1.745.990 | 1.255.781 | 2.046.194 | 622.724 | 56.188 | 652.170 | 3.377.276 | 4.423.940 | 7.801.216 |
| Abr | 1.857.636 | 1.335.553 | 2.220.210 | 644.003 | 55.518 | 664.055 | 3.583.786 | 4.409.912 | 7.993.698 |
| May | 1.827.232 | 1.276.816 | 2.111.625 | 679.776 | 54.014 | 667.687 | 3.513.102 | 4.494.985 | 8.008.087 |
| Jun | 1.802.917 | 1.277.150 | 2.186.603 | 609.616 | 54.163 | 766.731 | 3.617.113 | 4.791.723 | 8.408.836 |
| Jul | 1.790.721 | 1.292.650 | 2.141.256 | 552.537 | 60.339 | 765.245 | 3.519.377 | 5.030.850 | 8.550.227 |
| Ago | 1.826.029 | 1.323.022 | 2.209.560 | 523.058 | 66.331 | 761.553 | 3.560.502 | 4.946.849 | 8.507.351 |
| Sep | 1.798.779 | 1.279.518 | 2.206.386 | 516.819 | 67.270 | 767.607 | 3.558.082 | 5.069.133 | 8.627.215 |
| Oct | 1.750.690 | 1.261.375 | 2.188.973 | 488.826 | 56.436 | 765.261 | 3.499.496 | 5.269.169 | 8.768.665 |
| Nov | 1.772.114 | 1.290.299 | 2.205.596 | 491.519 | 62.151 | 761.976 | 3.521.242 | 5.515.795 | 9.037.037 |
| Dic | 2.227.567 | 1.662.247 | 2.700.359 | 555.372 | 48.049 | 764.655 | 4.068.435 | 5.264.549 | 9.332.984 |
| 2.002 | | | | | | | | | |
| Ene | 1.789.989 | 1.334.473 | 2.290.666 | 516.922 | 45.368 | 781.071 | 3.634.027 | 5.557.301 | 9.191.328 |
| Feb | 1.699.409 | 1.239.517 | 2.178.418 | 462.699 | 57.591 | 786.126 | 3.484.834 | 5.379.957 | 8.864.791 |
| Mar | 1.809.385 | 1.313.775 | 2.278.566 | 490.828 | 50.227 | 790.316 | 3.609.937 | 5.204.194 | 8.814.131 |
| Abr | 1.830.727 | 1.320.367 | 2.294.752 | 473.720 | 51.308 | 812.694 | 3.632.474 | 5.095.368 | 8.727.842 |
| May | 1.941.289 | 1.340.122 | 2.318.461 | 506.361 | 51.779 | 797.016 | 3.673.617 | 4.988.014 | 8.661.631 |
| Jun | 1.874.879 | 1.367.575 | 2.312.554 | 416.891 | 44.158 | 703.238 | 3.476.841 | 4.358.931 | 7.835.772 |
| Jul | 1.909.336 | 1.337.623 | 2.237.725 | 422.382 | 46.482 | 694.088 | 3.400.677 | 4.341.287 | 7.741.964 |
| Ago | 1.801.169 | 1.290.833 | 2.215.189 | 393.123 | 43.549 | 692.894 | 3.344.755 | 4.565.287 | 7.910.042 |
| Sep | 1.749.650 | 1.291.399 | 2.193.985 | 408.538 | 43.391 | 706.649 | 3.352.563 | 4.599.018 | 7.951.581 |
| Oct | 1.803.020 | 1.321.433 | 2.279.678 | 418.248 | 43.604 | 694.489 | 3.436.019 | 5.030.121 | 8.466.140 |
| Nov | 1.938.790 | 1.380.442 | 2.264.928 | 471.868 | 41.811 | 695.217 | 3.473.824 | 5.295.112 | 8.768.936 |
| Dic | 2.193.176 | 1.698.674 | 2.728.703 | 444.081 | 42.453 | 698.836 | 3.914.073 | 5.361.311 | 9.275.384 |
| 2.003 | | | | | | | | | |
| Ene | 1.997.794 | 1.466.772 | 2.478.448 | 445.415 | 49.500 | 652.699 | 3.626.062 | 5.384.771 | 9.010.833 |
| Feb | 1.971.192 | 1.454.613 | 2.502.208 | 454.820 | 53.361 | 674.341 | 3.684.730 | 5.378.583 | 9.063.313 |
| Mar | 2.218.791 | 1.545.195 | 2.660.256 | 476.911 | 57.659 | 700.839 | 3.895.665 | 5.709.290 | 9.604.955 |
| Abr | 2.449.659 | 1.716.382 | 2.890.629 | 550.806 | 53.900 | 711.157 | 4.206.492 | 6.187.507 | 10.393.999 |
| May | 2.542.931 | 1.749.258 | 2.900.880 | 572.868 | 50.658 | 694.221 | 4.218.627 | 5.685.798 | 9.904.425 |
| Jun | 2.824.490 | 1.729.117 | 2.917.188 | 577.270 | 42.733 | 717.593 | 4.254.784 | 5.649.001 | 9.903.785 |
| Jul | 2.806.052 | 1.718.629 | 2.950.635 | 575.748 | 41.905 | 728.655 | 4.296.943 | 5.615.569 | 9.912.512 |
| Ago | 2.981.497 | 1.796.668 | 3.091.334 | 579.120 | 39.930 | 726.976 | 4.437.360 | 5.717.236 | 10.154.596 |
| Sep | 2.944.004 | 1.756.003 | 3.044.220 | 619.927 | 28.737 | 706.065 | 4.398.949 | 5.753.607 | 10.152.556 |
| Oct | 2.974.637 | 1.790.236 | 3.104.343 | 585.940 | 22.717 | 693.505 | 4.406.505 | 5.688.572 | 10.095.077 |
| Nov | 2.903.887 | 1.771.066 | 3.035.456 | 575.008 | 24.816 | 677.843 | 4.313.123 | 5.339.345 | 9.652.468 |
| Dic | 3.461.744 | 2.206.814 | 3.788.878 | 602.263 | 28.472 | 659.561 | 5.079.174 | 5.283.641 | 10.362.815 |
| 2.004 | | | | | | | | | |
| Ene | 3.279.114 | 1.935.729 | 3.433.532 | 607.353 | 35.787 | 739.508 | 4.816.180 | 5.416.634 | 10.232.814 |
| Feb | 3.363.739 | 2.000.671 | 3.584.565 | 638.832 | 35.691 | 730.271 | 4.989.359 | 5.278.823 | 10.268.182 |
| Mar | 3.570.125 | 2.115.407 | 3.657.963 | 617.263 | 25.181 | 722.606 | 5.023.013 | 5.537.248 | 10.560.261 |
| Abr | 3.580.119 | 2.180.279 | 3.801.424 | 620.954 | 18.109 | 727.789 | 5.168.276 | 5.699.890 | 10.868.166 |
| May | 3.497.272 | 2.045.693 | 3.674.031 | 635.536 | 14.083 | 747.274 | 5.070.924 | 5.834.006 | 10.904.930 |
| Jun | 3.517.228 | 1.957.576 | 3.655.781 | 617.440 | 13.274 | 776.304 | 5.062.799 | 5.670.528 | 10.733.327 |
| Jul | 3.628.281 | 1.940.691 | 3.716.287 | 628.883 | 13.483 | 781.398 | 5.140.051 | 5.630.024 | 10.770.075 |
| Ago | 3.699.396 | 1.932.465 | 3.725.441 | 630.653 | 12.607 | 763.934 | 5.132.635 | 5.638.514 | 10.771.149 |
| Sep | 3.769.420 | 1.903.625 | 3.817.441 | 659.588 | 4.144 | 744.090 | 5.225.263 | 5.624.100 | 10.849.363 |
| Oct | 3.690.392 | 1.948.390 | 3.890.639 | 732.292 | 7.637 | 748.037 | 5.378.605 | 5.648.364 | 11.026.969 |
| Nov | 3.662.804 | 1.958.662 | 3.922.512 | 794.953 | 7.100 | 745.760 | 5.470.325 | 5.486.679 | 10.957.004 |

Fuente: Dpto. de Estudios Monetarios y Financieros.

Nota: No incluye los depósitos del sector público.

CUADRO N° 16
AGREGADOS MONETARIOS
Tasas de Variación

| Año | BM | | M0 | | M1 | | M2 | | M3 | |
|-------------|----------------|----------|----------------------|----------|-----------|----------|-----------|----------|-----------|----------|
| | Base Monetaria | | Billetes y Moneda en | | Variación | | Variación | | Variación | |
| | Variación | | Variación | | | | | | | |
| | Mens. | Interan. | Mens. | Interan. | Mens. | Interan. | Mens. | Interan. | Mens. | Interan. |
| 2001 | | | | | | | | | | |
| Ene | -14,5 | 2,3 | -18,6 | 2,9 | -13,5 | 31,4 | -9,4 | 6,6 | -1,8 | 5,9 |
| Feb | -5,0 | 3,6 | -4,4 | 3,1 | -2,6 | 34,1 | -2,6 | 8,7 | 0,9 | 6,8 |
| Mar | 2,0 | -2,1 | 3,6 | 1,9 | -1,9 | 23,7 | 0,1 | 3,3 | 0,5 | 5,5 |
| Abr | 6,4 | -5,1 | 6,4 | 0,8 | 8,5 | 24,5 | 6,1 | 2,0 | 2,5 | 4,1 |
| May | -1,6 | -2,4 | -4,4 | 0,4 | -4,9 | 21,2 | -2,0 | 1,8 | 0,2 | 3,5 |
| Jun | -1,3 | 0,1 | 0,0 | 1,7 | 3,6 | 12,4 | 3,0 | 1,7 | 5,0 | 7,9 |
| Jul | -0,7 | -0,1 | 1,2 | 2,8 | -2,1 | 15,6 | -2,7 | 1,0 | 1,7 | 9,8 |
| Ago | 2,0 | 9,5 | 2,3 | 9,7 | 3,2 | 9,3 | 1,2 | 5,7 | -0,5 | 13,2 |
| Sep | -1,5 | 5,8 | -3,3 | 7,0 | -0,1 | 8,9 | -0,1 | 5,1 | 1,4 | 15,6 |
| Oct | -2,7 | 1,5 | -1,4 | 6,3 | -0,8 | 10,6 | -1,6 | 4,8 | 1,6 | 18,5 |
| Nov | 1,2 | 5,6 | 2,3 | 9,0 | 0,8 | 9,9 | 0,6 | 4,9 | 3,1 | 20,3 |
| Dic | 25,7 | 5,7 | 28,8 | 6,8 | 22,4 | 9,0 | 15,5 | 6,4 | 3,3 | 19,1 |
| 2002 | | | | | | | | | | |
| Ene | -19,6 | -0,6 | -19,7 | 5,2 | -15,2 | 6,9 | -10,7 | 4,9 | -1,5 | 19,5 |
| Feb | -5,1 | -0,7 | -7,1 | 2,3 | -4,9 | 4,4 | -4,1 | 3,3 | -3,6 | 14,2 |
| Mar | 6,5 | 3,6 | 6,0 | 4,6 | 4,6 | 11,4 | 3,6 | 6,9 | -0,6 | 13,0 |
| Abr | 1,2 | -1,4 | 0,5 | -1,1 | 0,7 | 3,4 | 0,6 | 1,4 | -1,0 | 9,2 |
| May | 6,0 | 6,2 | 1,5 | 5,0 | 1,0 | 9,8 | 1,1 | 4,6 | -0,8 | 8,2 |
| Jun | -3,4 | 4,0 | 2,0 | 7,1 | -0,3 | 5,8 | -5,4 | -3,9 | -9,5 | -6,8 |
| Jul | 1,8 | 6,6 | -2,2 | 3,5 | -3,2 | 4,5 | -2,2 | -3,4 | -1,2 | -9,5 |
| Ago | -5,7 | -1,4 | -3,5 | -2,4 | -1,0 | 0,3 | -1,6 | -6,1 | 2,2 | -7,0 |
| Sep | -2,9 | -2,7 | 0,0 | 0,9 | -1,0 | -0,6 | 0,2 | -5,8 | 0,5 | -7,8 |
| Oct | 3,1 | 3,0 | 2,3 | 4,8 | 3,9 | 4,1 | 2,5 | -1,8 | 6,5 | -3,5 |
| Nov | 7,5 | 9,4 | 4,5 | 7,0 | -0,6 | 2,7 | 1,1 | -1,3 | 3,6 | -3,0 |
| Dic | 13,1 | -1,5 | 23,1 | 2,2 | 20,5 | 1,0 | 12,7 | -3,8 | 5,8 | -0,6 |
| 2003 | | | | | | | | | | |
| Ene | -8,9 | 11,6 | -13,7 | 9,9 | -9,2 | 8,2 | -7,4 | -0,2 | -2,9 | -2,0 |
| Feb | -1,3 | 16,0 | -0,8 | 17,4 | 1,0 | 14,9 | 1,6 | 5,7 | 0,6 | 2,2 |
| Mar | 12,6 | 22,6 | 6,2 | 17,6 | 6,3 | 16,8 | 5,7 | 7,9 | 6,0 | 9,0 |
| Abr | 10,4 | 33,8 | 11,1 | 30,0 | 8,7 | 26,0 | 8,0 | 15,8 | 8,2 | 19,1 |
| May | 3,8 | 31,0 | 1,9 | 30,5 | 0,4 | 25,1 | 0,3 | 14,8 | -4,7 | 14,3 |
| Jun | 11,1 | 50,6 | -1,2 | 26,4 | 0,6 | 26,1 | 0,9 | 22,4 | 0,0 | 26,4 |
| Jul | -0,7 | 47,0 | -0,6 | 28,5 | 1,1 | 31,9 | 1,0 | 26,4 | 0,1 | 28,0 |
| Ago | 6,3 | 65,5 | 4,5 | 39,2 | 4,8 | 39,6 | 3,3 | 32,7 | 2,4 | 28,4 |
| Sep | -1,3 | 68,3 | -2,3 | 36,0 | -1,5 | 38,8 | -0,9 | 31,2 | 0,0 | 27,7 |
| Oct | 1,0 | 65,0 | 1,9 | 35,5 | 2,0 | 36,2 | 0,2 | 28,2 | -0,6 | 19,2 |
| Nov | -2,4 | 49,8 | -1,1 | 28,3 | -2,2 | 34,0 | -2,1 | 24,2 | -4,4 | 10,1 |
| Dic | 19,2 | 57,8 | 24,6 | 29,9 | 24,8 | 38,9 | 17,8 | 29,8 | 7,4 | 11,7 |
| 2004 | | | | | | | | | | |
| Ene | -5,3 | 64,1 | -12,3 | 32,0 | -9,4 | 38,5 | -5,2 | 32,8 | -1,3 | 13,6 |
| Feb | 2,6 | 70,6 | 3,4 | 37,5 | 4,4 | 43,3 | 3,6 | 35,4 | 0,3 | 13,3 |
| Mar | 6,1 | 60,9 | 5,7 | 36,9 | 2,0 | 37,5 | 0,7 | 28,9 | 2,8 | 9,9 |
| Abr | 0,3 | 46,1 | 3,1 | 27,0 | 3,9 | 31,5 | 2,9 | 22,9 | 2,9 | 4,6 |
| May | -2,3 | 37,5 | -6,2 | 16,9 | -3,4 | 26,7 | -1,9 | 20,2 | 0,3 | 10,1 |
| Jun | 0,6 | 24,5 | -4,3 | 13,2 | -0,5 | 25,3 | -0,2 | 19,0 | -1,6 | 8,4 |
| Jul | 3,2 | 29,3 | -0,9 | 12,9 | 1,7 | 25,9 | 1,5 | 19,6 | 0,3 | 8,7 |
| Ago | 2,0 | 24,1 | -0,4 | 7,6 | 0,2 | 20,5 | -0,1 | 15,7 | 0,0 | 6,1 |
| Sep | 1,9 | 28,0 | -1,5 | 8,4 | 2,5 | 25,4 | 1,8 | 18,8 | 0,7 | 6,9 |
| Oct | -2,1 | 24,1 | 2,4 | 8,8 | 1,9 | 25,3 | 2,9 | 22,1 | 1,6 | 9,2 |
| Nov | -0,7 | 26,1 | 0,5 | 10,6 | 0,8 | 29,2 | 1,7 | 26,8 | -0,6 | 13,5 |

Fuente: Dpto. de Estudios Monetarios y Financieros.

CUADRO N° 17
DEPÓSITOS DEL SECTOR PRIVADO EN EL SISTEMA BANCARIO

| Año | En Moneda Nacional (En Millones de Guaraníes) | | | | Total (1+2+3+4) | Part. % | En Moneda Extranjera | | | | TOTAL DE DEPOSITOS (Millones de Guaraníes) |
|-------------|--|---------------|----------------|-----------|--------------------|------------|----------------------|-------------------|-----------------------|------------|---|
| | Cta.Cte. 1 | Ah.Vista 2 | Ah. Plazo 3 | CD's 4 | | | Millones de USD | Tipo de Cambio | En mill. Guaraníes | Part. % | |
| 2001 | | | | | | | | | | | |
| Ene | 1.071.821 | 638.847 | 58.914 | 624.731 | 2.394.313 | 36 | 1175,86 | 3.595 | 4.227.217 | 64 | 6.621.530 |
| Feb | 1.043.533 | 598.676 | 54.708 | 633.984 | 2.330.901 | 35 | 1171,32 | 3.745 | 4.386.604 | 65 | 6.717.505 |
| Mar | 958.710 | 622.724 | 56.188 | 652.170 | 2.289.792 | 34 | 1167,27 | 3.790 | 4.423.940 | 66 | 6.713.732 |
| Abr | 1.080.606 | 644.003 | 55.518 | 664.055 | 2.444.182 | 36 | 1162,03 | 3.795 | 4.409.912 | 64 | 6.854.094 |
| May | 1.050.920 | 679.776 | 54.014 | 667.687 | 2.452.397 | 35 | 1167,53 | 3.850 | 4.494.985 | 65 | 6.947.382 |
| Jun | 1.101.317 | 609.616 | 54.163 | 766.731 | 2.531.827 | 35 | 1197,93 | 4.000 | 4.791.723 | 65 | 7.323.550 |
| Jul | 1.060.860 | 552.537 | 60.339 | 765.245 | 2.438.981 | 33 | 1178,19 | 4.270 | 5.030.850 | 67 | 7.469.831 |
| Ago | 1.105.195 | 523.058 | 66.331 | 761.553 | 2.456.137 | 33 | 1142,46 | 4.330 | 4.946.849 | 67 | 7.402.986 |
| Sep | 1.124.962 | 516.819 | 67.270 | 767.607 | 2.476.658 | 33 | 1137,85 | 4.455 | 5.069.133 | 67 | 7.545.791 |
| Oct | 1.142.164 | 488.826 | 56.436 | 765.261 | 2.452.687 | 32 | 1150,47 | 4.580 | 5.269.169 | 68 | 7.721.856 |
| Nov | 1.131.975 | 491.519 | 62.151 | 761.976 | 2.447.621 | 31 | 1171,08 | 4.710 | 5.515.795 | 69 | 7.963.416 |
| Dic | 1.323.150 | 555.372 | 48.049 | 764.655 | 2.691.226 | 34 | 1135,82 | 4.635 | 5.264.549 | 66 | 7.955.775 |
| 2002 | | | | | | | | | | | |
| Ene | 1.189.105 | 516.922 | 45.368 | 781.071 | 2.532.466 | 31 | 1149,39 | 4.835 | 5.557.301 | 69 | 8.089.767 |
| Feb | 1.111.251 | 462.699 | 57.591 | 786.126 | 2.417.667 | 31 | 1094,60 | 4.915 | 5.379.957 | 69 | 7.797.624 |
| Mar | 1.143.063 | 490.828 | 50.227 | 790.316 | 2.474.434 | 32 | 1075,69 | 4.838 | 5.204.194 | 68 | 7.678.628 |
| Abr | 1.174.870 | 473.720 | 51.308 | 812.694 | 2.512.592 | 33 | 1056,03 | 4.825 | 5.095.368 | 67 | 7.607.960 |
| May | 1.179.183 | 506.361 | 51.779 | 797.016 | 2.534.339 | 34 | 968,55 | 5.150 | 4.988.014 | 66 | 7.522.353 |
| Jun | 1.083.088 | 416.891 | 44.158 | 703.238 | 2.247.375 | 34 | 751,54 | 5.800 | 4.358.931 | 66 | 6.606.306 |
| Jul | 1.080.092 | 422.382 | 46.482 | 694.088 | 2.243.044 | 34 | 735,81 | 5.900 | 4.341.287 | 66 | 6.584.331 |
| Ago | 1.066.442 | 393.123 | 43.549 | 692.894 | 2.196.008 | 32 | 748,41 | 6.100 | 4.565.287 | 68 | 6.761.295 |
| Sep | 1.083.333 | 408.538 | 43.391 | 706.649 | 2.241.911 | 33 | 766,50 | 6.000 | 4.599.018 | 67 | 6.840.929 |
| Oct | 1.153.322 | 418.248 | 43.604 | 694.489 | 2.309.663 | 31 | 779,86 | 6.450 | 5.030.121 | 69 | 7.339.784 |
| Nov | 1.116.594 | 471.868 | 41.811 | 695.217 | 2.325.490 | 31 | 767,41 | 6.900 | 5.295.112 | 69 | 7.620.602 |
| Dic | 1.277.499 | 444.081 | 42.453 | 698.836 | 2.462.869 | 31 | 765,90 | 7.000 | 5.361.311 | 69 | 7.824.180 |
| 2003 | | | | | | | | | | | |
| Ene | 1.233.433 | 445.415 | 49.500 | 652.699 | 2.381.047 | 31 | 780,40 | 6.900 | 5.384.771 | 69 | 7.765.818 |
| Feb | 1.236.197 | 454.820 | 53.361 | 674.341 | 2.418.719 | 31 | 779,50 | 6.900 | 5.378.583 | 69 | 7.797.302 |
| Mar | 1.320.409 | 476.911 | 57.659 | 700.839 | 2.555.818 | 31 | 829,84 | 6.880 | 5.709.290 | 69 | 8.265.108 |
| Abr | 1.426.259 | 550.806 | 53.900 | 711.157 | 2.742.122 | 31 | 904,61 | 6.840 | 6.187.507 | 69 | 8.929.629 |
| May | 1.470.833 | 572.868 | 50.658 | 694.221 | 2.788.580 | 33 | 917,06 | 6.200 | 5.685.798 | 67 | 8.474.378 |
| Jun | 1.525.340 | 577.270 | 42.733 | 717.593 | 2.862.936 | 34 | 911,13 | 6.200 | 5.649.001 | 66 | 8.511.937 |
| Jul | 1.548.112 | 575.748 | 41.905 | 728.655 | 2.894.420 | 34 | 928,19 | 6.050 | 5.615.569 | 66 | 8.509.989 |
| Ago | 1.644.162 | 579.120 | 39.930 | 726.976 | 2.990.188 | 34 | 911,84 | 6.270 | 5.717.236 | 66 | 8.707.424 |
| Sep | 1.639.544 | 619.927 | 28.737 | 706.065 | 2.994.273 | 34 | 916,18 | 6.280 | 5.753.607 | 66 | 8.747.880 |
| Oct | 1.647.808 | 585.940 | 22.717 | 693.505 | 2.949.970 | 34 | 916,03 | 6.210 | 5.688.572 | 66 | 8.638.542 |
| Nov | 1.598.745 | 575.008 | 24.816 | 677.843 | 2.876.412 | 35 | 876,74 | 6.090 | 5.339.345 | 65 | 8.215.757 |
| Dic | 1.959.593 | 602.263 | 28.472 | 659.561 | 3.249.889 | 38 | 870,45 | 6.070 | 5.283.641 | 62 | 8.533.530 |
| 2004 | | | | | | | | | | | |
| Ene | 1.898.086 | 607.353 | 35.787 | 739.508 | 3.280.734 | 38 | 873,65 | 6.200 | 5.416.634 | 62 | 8.697.368 |
| Feb | 1.952.211 | 638.832 | 35.691 | 730.271 | 3.357.005 | 39 | 875,43 | 6.030 | 5.278.823 | 61 | 8.635.828 |
| Mar | 1.954.548 | 617.263 | 25.181 | 722.606 | 3.319.598 | 37 | 944,92 | 5.860 | 5.537.248 | 63 | 8.856.846 |
| Abr | 1.987.134 | 620.954 | 18.109 | 727.789 | 3.353.986 | 37 | 995,61 | 5.725 | 5.699.890 | 63 | 9.053.876 |
| May | 2.002.695 | 635.536 | 14.083 | 747.274 | 3.399.588 | 37 | 977,22 | 5.970 | 5.834.006 | 63 | 9.233.594 |
| Jun | 2.044.018 | 617.440 | 13.274 | 776.304 | 3.451.036 | 38 | 962,74 | 5.890 | 5.670.528 | 62 | 9.121.564 |
| Jul | 2.061.824 | 628.883 | 13.483 | 781.398 | 3.485.588 | 38 | 952,63 | 5.910 | 5.630.024 | 62 | 9.115.612 |
| Ago | 2.114.282 | 630.653 | 12.607 | 763.934 | 3.521.476 | 38 | 954,06 | 5.910 | 5.638.514 | 62 | 9.159.990 |
| Sep | 2.208.166 | 659.588 | 4.144 | 744.090 | 3.615.988 | 39 | 946,02 | 5.945 | 5.624.100 | 61 | 9.240.088 |
| Oct | 2.222.591 | 732.292 | 7.637 | 748.037 | 3.710.557 | 40 | 931,30 | 6.065 | 5.648.364 | 60 | 9.358.921 |
| Nov | 2.258.779 | 794.953 | 7.100 | 745.760 | 3.806.592 | 41 | 895,78 | 6.125 | 5.486.679 | 59 | 9.293.271 |

Fuente: Dpto. de Estudios Monetarios y Financieros.

CUADRO N° 18
DEPÓSITOS TOTALES EN EL SISTEMA BANCARIO

| Año | En Moneda Nacional (En Millones de Guaraníes) | | | | Total (1+2+3+4) | Part. % | En Moneda Extranjera | | | TOTAL DE DEPOSITOS (Millones de Guaraníes) | |
|-------------|--|---------------|----------------|-----------|--------------------|------------|----------------------|-------------------|-----------------------|---|------------|
| | Cta.Cte. 1 | Ah.Vista 2 | Ah. Plazo 3 | CD's 4 | | | Millones de USD | Tipo de Cambio | En mill. Guaraníes | | Part. % |
| 2001 | | | | | | | | | | | |
| Ene | 1.374.600 | 809.434 | 59.164 | 860.629 | 3.103.827 | 40 | 1277,64 | 3.595 | 4.593.123 | 60 | 7.696.950 |
| Feb | 1.375.054 | 702.072 | 54.958 | 878.924 | 3.011.007 | 39 | 1272,51 | 3.745 | 4.765.552 | 61 | 7.776.559 |
| Mar | 1.302.332 | 723.533 | 58.188 | 909.704 | 2.993.757 | 38 | 1286,95 | 3.790 | 4.877.550 | 62 | 7.871.307 |
| Abr | 1.455.461 | 770.347 | 57.518 | 925.084 | 3.208.410 | 40 | 1282,94 | 3.795 | 4.868.751 | 60 | 8.077.161 |
| May | 1.439.660 | 804.934 | 56.014 | 927.146 | 3.227.754 | 39 | 1292,41 | 3.850 | 4.975.780 | 61 | 8.203.533 |
| Jun | 1.483.579 | 738.953 | 56.233 | 952.385 | 3.231.150 | 38 | 1302,63 | 4.000 | 5.210.524 | 62 | 8.441.674 |
| Jul | 1.452.541 | 673.330 | 65.909 | 932.451 | 3.124.230 | 36 | 1288,70 | 4.270 | 5.502.734 | 64 | 8.626.964 |
| Ago | 1.499.200 | 615.155 | 71.901 | 926.586 | 3.112.842 | 37 | 1248,29 | 4.330 | 5.405.087 | 63 | 8.517.929 |
| Sep | 1.562.078 | 602.288 | 71.840 | 907.855 | 3.144.060 | 36 | 1244,65 | 4.455 | 5.544.937 | 64 | 8.688.997 |
| Oct | 1.623.420 | 565.346 | 60.006 | 906.508 | 3.155.280 | 35 | 1260,95 | 4.580 | 5.775.155 | 65 | 8.930.436 |
| Nov | 1.511.069 | 567.693 | 65.721 | 901.953 | 3.046.436 | 34 | 1281,42 | 4.710 | 6.035.478 | 66 | 9.081.915 |
| Dic | 1.700.315 | 605.922 | 52.189 | 896.203 | 3.254.629 | 36 | 1244,54 | 4.635 | 5.768.434 | 64 | 9.023.064 |
| 2002 | | | | | | | | | | | |
| Ene | 1.554.630 | 570.031 | 49.508 | 912.619 | 3.086.788 | 34 | 1261,92 | 4.835 | 6.101.387 | 66 | 9.188.176 |
| Feb | 1.509.537 | 502.955 | 57.591 | 919.553 | 2.989.636 | 33 | 1208,02 | 4.915 | 5.937.441 | 67 | 8.927.077 |
| Mar | 1.594.643 | 533.210 | 50.227 | 916.154 | 3.094.234 | 35 | 1188,18 | 4.838 | 5.748.395 | 65 | 8.842.629 |
| Abr | 1.625.453 | 542.229 | 51.353 | 918.178 | 3.137.214 | 36 | 1168,73 | 4.825 | 5.639.144 | 64 | 8.776.357 |
| May | 1.614.646 | 574.660 | 51.824 | 885.027 | 3.126.158 | 36 | 1081,87 | 5.150 | 5.571.615 | 64 | 8.697.772 |
| Jun | 1.532.126 | 475.532 | 44.203 | 788.292 | 2.840.153 | 36 | 853,02 | 5.800 | 4.947.500 | 64 | 7.787.654 |
| Jul | 1.466.943 | 464.337 | 46.482 | 772.031 | 2.749.793 | 36 | 831,84 | 5.900 | 4.907.834 | 64 | 7.657.626 |
| Ago | 1.398.857 | 420.195 | 43.549 | 788.743 | 2.651.343 | 34 | 845,08 | 6.100 | 5.154.975 | 66 | 7.806.318 |
| Sep | 1.458.042 | 438.541 | 43.391 | 806.013 | 2.745.987 | 35 | 865,76 | 6.000 | 5.194.547 | 65 | 7.940.534 |
| Oct | 1.517.617 | 467.978 | 49.932 | 818.181 | 2.853.708 | 34 | 873,96 | 6.450 | 5.637.038 | 66 | 8.490.747 |
| Nov | 1.491.788 | 510.611 | 46.311 | 816.391 | 2.865.101 | 32 | 864,40 | 6.900 | 5.964.345 | 68 | 8.829.446 |
| Dic | 1.608.334 | 479.593 | 46.953 | 820.160 | 2.955.039 | 33 | 864,96 | 7.000 | 6.054.719 | 67 | 9.009.758 |
| 2003 | | | | | | | | | | | |
| Ene | 1.511.796 | 488.247 | 54.000 | 784.138 | 2.838.181 | 32 | 878,44 | 6.900 | 6.061.244 | 68 | 8.899.425 |
| Feb | 1.605.496 | 490.370 | 57.861 | 818.674 | 2.972.401 | 33 | 874,58 | 6.900 | 6.034.635 | 67 | 9.007.036 |
| Mar | 1.737.931 | 524.546 | 62.159 | 862.397 | 3.187.033 | 33 | 927,92 | 6.880 | 6.384.071 | 67 | 9.571.104 |
| Abr | 1.963.446 | 597.445 | 57.400 | 851.122 | 3.469.413 | 34 | 997,30 | 6.840 | 6.821.523 | 66 | 10.290.936 |
| May | 1.914.006 | 620.693 | 51.658 | 824.268 | 3.410.625 | 36 | 997,91 | 6.200 | 6.187.058 | 64 | 9.597.683 |
| Jun | 1.937.209 | 640.660 | 43.733 | 835.365 | 3.456.967 | 36 | 984,08 | 6.200 | 6.101.325 | 64 | 9.558.292 |
| Jul | 1.996.564 | 625.429 | 41.905 | 845.050 | 3.508.948 | 37 | 1000,28 | 6.050 | 6.051.699 | 63 | 9.560.647 |
| Ago | 2.090.549 | 616.484 | 39.930 | 833.621 | 3.580.584 | 37 | 989,17 | 6.270 | 6.202.078 | 63 | 9.782.662 |
| Sep | 2.029.844 | 670.911 | 28.737 | 820.906 | 3.550.398 | 36 | 1001,59 | 6.280 | 6.289.960 | 64 | 9.840.358 |
| Oct | 2.102.462 | 642.963 | 22.717 | 788.174 | 3.556.316 | 36 | 1023,10 | 6.090 | 6.230.649 | 64 | 9.786.965 |
| Nov | 2.110.850 | 617.008 | 26.116 | 772.512 | 3.526.486 | 38 | 960,37 | 6.090 | 5.848.671 | 62 | 9.375.157 |
| Dic | 2.451.782 | 673.529 | 31.272 | 752.096 | 3.908.679 | 40 | 953,35 | 6.070 | 5.786.831 | 60 | 9.695.510 |
| 2004 | | | | | | | | | | | |
| Ene | 2.536.321 | 674.294 | 38.587 | 830.293 | 4.079.495 | 41 | 953,74 | 6.200 | 5.913.192 | 59 | 9.992.688 |
| Feb | 2.586.044 | 693.866 | 44.491 | 816.305 | 4.140.707 | 41 | 968,49 | 6.030 | 5.840.016 | 59 | 9.980.723 |
| Mar | 2.711.838 | 702.010 | 32.481 | 800.540 | 4.246.869 | 41 | 1042,63 | 5.860 | 6.109.814 | 59 | 10.356.683 |
| Abr | 2.730.906 | 682.691 | 25.409 | 799.223 | 4.238.228 | 40 | 1089,94 | 5.725 | 6.239.911 | 60 | 10.478.139 |
| May | 2.760.379 | 697.292 | 14.083 | 822.858 | 4.294.612 | 40 | 1073,98 | 5.970 | 6.411.633 | 60 | 10.706.245 |
| Jun | 2.852.485 | 698.115 | 13.274 | 849.122 | 4.412.996 | 42 | 1055,81 | 5.890 | 6.218.733 | 58 | 10.631.729 |
| Jul | 2.872.779 | 687.510 | 13.483 | 853.316 | 4.427.088 | 42 | 1038,59 | 5.910 | 6.138.093 | 58 | 10.565.181 |
| Ago | 2.958.215 | 697.154 | 12.607 | 822.677 | 4.490.653 | 42 | 1039,15 | 5.910 | 6.141.401 | 58 | 10.632.054 |
| Sep | 3.078.805 | 730.350 | 4.144 | 801.928 | 4.615.227 | 43 | 1030,64 | 5.945 | 6.127.167 | 57 | 10.742.394 |
| Oct | 3.048.713 | 822.188 | 7.637 | 805.875 | 4.684.413 | 43 | 1017,54 | 6.065 | 6.171.365 | 57 | 10.855.778 |
| Nov | 3.089.500 | 874.612 | 7.100 | 803.298 | 4.774.510 | 44 | 984,53 | 6.125 | 6.030.235 | 56 | 10.804.745 |

1/ Incluye depósitos del Sector Privado y del Sector Público en el Sistema Bancario

Fuente: Dpto. de Estudios Monetarios y Financieros.

CUADRO N° 19
CRÉDITO DEL SECTOR BANCARIO AL SECTOR PRIVADO

| Año | Moneda Nacional | Moneda Extranjera | | | Total de Saldos |
|-------------|--------------------------------|--------------------------------|-------------------------|-----------------------|--------------------------------|
| | En Millones de Guaranes | En Millones de Guaranes | En millones USD. | Tipo de Cambio | En Millones de Guaranes |
| 2001 | | | | | |
| Ene | 2.878.179 | 2.852.750 | 793,5 | 3.595 | 5.730.929 |
| Feb | 2.891.117 | 2.979.302 | 795,5 | 3.745 | 5.870.419 |
| Mar | 2.870.337 | 3.004.871 | 792,8 | 3.790 | 5.875.208 |
| Abr | 2.849.440 | 3.035.078 | 799,8 | 3.795 | 5.884.518 |
| May | 2.791.882 | 3.061.987 | 795,3 | 3.850 | 5.853.869 |
| Jun | 2.799.693 | 3.163.394 | 790,8 | 4.000 | 5.963.087 |
| Jul | 2.770.557 | 3.293.567 | 771,3 | 4.270 | 6.064.124 |
| Ago | 2.732.450 | 3.314.462 | 765,5 | 4.330 | 6.046.912 |
| Sep | 2.778.119 | 3.402.234 | 763,7 | 4.455 | 6.180.353 |
| Oct | 2.874.724 | 3.490.148 | 762,0 | 4.580 | 6.364.872 |
| Nov | 2.954.768 | 3.581.131 | 761,9 | 4.700 | 6.535.899 |
| Dic | 2.944.238 | 3.533.018 | 762,2 | 4.635 | 6.477.257 |
| 2002 | | | | | |
| Ene | 2.964.540 | 3.608.896 | 746,4 | 4.835 | 6.573.436 |
| Feb | 2.973.575 | 3.640.933 | 740,8 | 4.915 | 6.614.508 |
| Mar | 2.974.203 | 3.619.918 | 748,2 | 4.838 | 6.594.121 |
| Abr | 2.883.671 | 3.621.220 | 750,5 | 4.825 | 6.504.891 |
| May | 2.798.905 | 3.813.679 | 740,5 | 5.150 | 6.612.584 |
| Jun | 2.702.898 | 3.746.001 | 645,9 | 5.800 | 6.448.899 |
| Jul | 2.694.227 | 3.819.137 | 647,3 | 5.900 | 6.513.364 |
| Ago | 2.557.647 | 3.836.039 | 628,9 | 6.100 | 6.393.686 |
| Sep | 2.589.628 | 3.620.363 | 603,4 | 6.000 | 6.209.991 |
| Oct | 2.628.331 | 3.866.650 | 599,5 | 6.450 | 6.494.981 |
| Nov | 2.662.962 | 3.964.812 | 574,6 | 6.900 | 6.627.774 |
| Dic | 2.625.290 | 3.868.024 | 552,6 | 7.000 | 6.493.314 |
| 2003 | | | | | |
| Ene | 2.560.269 | 3.802.438 | 551,1 | 6.900 | 6.362.707 |
| Feb | 2.505.397 | 3.786.905 | 548,8 | 6.900 | 6.292.302 |
| Mar | 2.446.283 | 3.740.417 | 543,7 | 6.880 | 6.186.700 |
| Abr | 2.361.775 | 3.753.246 | 548,7 | 6.840 | 6.115.021 |
| May | 2.216.800 | 3.133.481 | 505,4 | 6.200 | 5.350.281 |
| Jun | 2.146.109 | 3.031.873 | 489,0 | 6.200 | 5.177.982 |
| Jul | 2.145.075 | 2.802.947 | 463,3 | 6.050 | 4.948.022 |
| Ago | 2.115.414 | 2.791.416 | 445,2 | 6.270 | 4.906.830 |
| Sep | 2.082.669 | 2.735.629 | 435,6 | 6.280 | 4.818.298 |
| Oct | 2.066.152 | 2.785.079 | 448,5 | 6.210 | 4.851.231 |
| Nov | 2.053.262 | 2.719.909 | 446,6 | 6.090 | 4.773.171 |
| Dic | 2.063.697 | 2.796.097 | 460,6 | 6.070 | 4.859.794 |
| 2004 | | | | | |
| Ene | 2.140.713 | 2.888.949 | 466,0 | 6.200 | 5.029.662 |
| Feb | 2.176.924 | 2.889.861 | 479,2 | 6.030 | 5.066.785 |
| Mar | 2.119.874 | 2.837.138 | 484,2 | 5.860 | 4.957.012 |
| Abr | 2.119.106 | 2.766.522 | 483,2 | 5.725 | 4.885.628 |
| May | 2.076.442 | 2.915.192 | 488,3 | 5.970 | 4.991.634 |
| Jun | 2.115.228 | 2.937.855 | 498,8 | 5.890 | 5.053.083 |
| Jul | 2.138.944 | 2.993.520 | 506,5 | 5.910 | 5.132.464 |
| Ago | 2.159.354 | 2.923.393 | 494,7 | 5.910 | 5.082.747 |
| Sep | 2.220.939 | 2.943.199 | 495,1 | 5.945 | 5.164.138 |
| Oct | 2.419.328 | 2.966.489 | 489,1 | 6.065 | 5.385.817 |
| Nov | 2.587.431 | 2.999.128 | 489,7 | 6.125 | 5.586.559 |

Fuente: Dpto. de Estudios Monetarios y Financieros.

CUADRO N° 20
CREDITOS Y DEPOSITOS DEL SECTOR PRIVADO EN EL SISTEMA BANCARIO
 Tasas de Variación % (*)

| Año | Depósitos del Sector Privado en el Sistema Bancario | | | | | | Créditos del Sistema Bancario al Sector Privado | | | | | |
|-------------|---|--------|---------|--------|---------|--------|---|--------|---------|--------|---------|--------|
| | Guaraníes | | Dolares | | Totales | | Guaraníes | | Dolares | | Totales | |
| | Mens. | Inter. | Mens. | Inter. | Mens. | Inter. | Mens. | Inter. | Mens. | Inter. | Mens. | Inter. |
| 2001 | | | | | | | | | | | | |
| Ene | -4,1 | 9,9 | 5,5 | 5,3 | 1,8 | 6,9 | -0,3 | 10,3 | 0,5 | -2,8 | 0,1 | 3,3 |
| Feb | -2,6 | 13,3 | 3,8 | 5,4 | 1,4 | 8,1 | 0,4 | 9,6 | 4,4 | -1,7 | 2,4 | 3,5 |
| Mar | -1,8 | 6,2 | 0,9 | 7,2 | -0,1 | 6,8 | -0,7 | 8,6 | 0,9 | 1,1 | 0,1 | 4,7 |
| Abr | 6,7 | 5,3 | -0,3 | 5,9 | 2,1 | 5,7 | -0,7 | 9,5 | 1,0 | 2,7 | 0,2 | 5,8 |
| May | 0,3 | 4,9 | 1,9 | 4,9 | 1,4 | 4,9 | -2,0 | 8,2 | 0,9 | 4,0 | -0,5 | 6,0 |
| Jun | 3,2 | 4,3 | 6,6 | 13,1 | 5,4 | 9,9 | 0,3 | 8,1 | 3,3 | 9,6 | 1,9 | 8,9 |
| Jul | -3,7 | 1,8 | 5,0 | 16,9 | 2,0 | 11,5 | -1,0 | 5,4 | 4,1 | 14,3 | 1,7 | 12,3 |
| Ago | 0,7 | 6,2 | -1,7 | 19,2 | -0,9 | 14,6 | -1,4 | 2,1 | 0,6 | 18,4 | -0,3 | 10,5 |
| Sep | 0,8 | 6,6 | 2,5 | 24,3 | 1,9 | 17,9 | 1,7 | 2,1 | 2,6 | 23,7 | 2,2 | 12,9 |
| Oct | -1,0 | 4,6 | 3,9 | 29,8 | 2,3 | 20,6 | 3,5 | 5,6 | 2,6 | 26,8 | 3,0 | 16,3 |
| Nov | -0,2 | 4,3 | 4,7 | 32,8 | 3,1 | 22,5 | 2,8 | 4,2 | 2,6 | 27,5 | 2,7 | 15,8 |
| Dic | 10,0 | 7,8 | -4,6 | 31,3 | -0,1 | 22,3 | -0,4 | 2,0 | -1,3 | 24,5 | -0,9 | 13,2 |
| 2002 | | | | | | | | | | | | |
| Ene | -5,9 | 5,8 | 5,6 | 31,5 | 1,7 | 22,2 | 0,7 | 3,0 | 2,1 | 26,5 | 1,5 | 14,7 |
| Feb | -4,5 | 3,7 | -3,2 | 22,6 | -3,6 | 16,1 | 0,3 | 2,9 | 0,9 | 22,2 | 0,6 | 12,7 |
| Mar | 2,3 | 8,1 | -3,3 | 17,6 | -1,5 | 14,4 | 0,0 | 3,6 | -0,6 | 20,5 | -0,3 | 12,2 |
| Abr | 1,5 | 2,8 | -2,1 | 15,5 | -0,9 | 11,0 | -3,0 | 1,2 | 0,0 | 19,3 | -1,4 | 10,5 |
| May | 0,9 | 3,3 | -2,1 | 11,0 | -1,1 | 8,3 | -2,9 | 0,3 | 5,3 | 24,5 | 1,7 | 13,0 |
| Jun | -11,3 | -11,2 | -12,6 | -9,0 | -12,2 | -9,8 | -3,4 | -3,5 | -1,8 | 18,4 | -2,5 | 8,1 |
| Jul | -0,2 | -8,0 | -0,4 | -13,7 | -0,3 | -11,9 | -0,3 | -2,8 | 2,0 | 16,0 | 1,0 | 7,4 |
| Ago | -2,1 | -10,6 | 5,2 | -7,7 | 2,7 | -8,7 | -5,1 | -6,4 | 0,4 | 15,7 | -1,8 | 5,7 |
| Sep | 2,1 | -9,5 | 0,7 | -9,3 | 1,2 | -9,3 | 1,3 | -6,8 | -5,6 | 6,4 | -2,9 | 0,5 |
| Oct | 3,0 | -5,8 | 9,4 | -4,5 | 7,3 | -4,9 | 1,5 | -8,6 | 6,8 | 10,8 | 4,6 | 2,0 |
| Nov | 0,7 | -5,0 | 5,3 | -4,0 | 3,8 | -4,3 | 1,3 | -9,9 | 2,5 | 10,7 | 2,0 | 1,4 |
| Dic | 5,9 | -8,5 | 1,3 | 1,8 | 2,7 | -1,7 | -1,4 | -10,8 | -2,4 | 9,5 | -2,0 | 0,2 |
| 2003 | | | | | | | | | | | | |
| Ene | -3,3 | -6,0 | 0,4 | -3,1 | -0,7 | -4,0 | -2,5 | -13,6 | -1,7 | 5,4 | -2,0 | -3,2 |
| Feb | 1,6 | 0,0 | -0,1 | 0,0 | 0,4 | 0,0 | -2,1 | -15,7 | -0,4 | 4,0 | -1,1 | -4,9 |
| Mar | 5,7 | 3,3 | 6,1 | 9,7 | 6,0 | 7,6 | -2,4 | -17,7 | -1,2 | 3,3 | -1,7 | -6,2 |
| Abr | 7,3 | 9,1 | 8,4 | 21,4 | 8,0 | 17,4 | -3,5 | -18,1 | 0,3 | 3,6 | -1,2 | -6,0 |
| May | 1,7 | 10,0 | -8,1 | 14,0 | -5,1 | 12,7 | -6,1 | -20,8 | -16,5 | -17,8 | -12,5 | -19,1 |
| Jun | 2,7 | 27,4 | -0,6 | 29,6 | 0,4 | 28,8 | -3,2 | -20,6 | -3,2 | -19,1 | -3,2 | -19,7 |
| Jul | 1,1 | 29,0 | -0,6 | 29,4 | 0,0 | 29,2 | 0,0 | -20,4 | -7,6 | -26,6 | -4,4 | -24,0 |
| Ago | 3,3 | 36,2 | 1,8 | 25,2 | 2,3 | 28,8 | -1,4 | -17,3 | -0,4 | -27,2 | -0,8 | -23,3 |
| Sep | 0,1 | 33,6 | 0,6 | 25,1 | 0,5 | 27,9 | -1,5 | -19,6 | -2,0 | -24,4 | -1,8 | -22,4 |
| Oct | -1,5 | 27,7 | -1,1 | 13,1 | -1,2 | 17,7 | -0,8 | -21,4 | 1,8 | -28,0 | 0,7 | -25,3 |
| Nov | -2,5 | 23,7 | -6,1 | 0,8 | -4,9 | 7,8 | -0,6 | -22,9 | -2,3 | -31,4 | -1,6 | -28,0 |
| Dic | 13,0 | 32,0 | -1,0 | -1,4 | 3,9 | 9,1 | 0,5 | -21,4 | 2,8 | -27,7 | 1,8 | -25,2 |
| 2004 | | | | | | | | | | | | |
| Ene | 0,9 | 37,8 | 2,5 | 0,6 | 1,9 | 12,0 | 3,7 | -16,4 | 3,3 | -24,0 | 3,5 | -21,0 |
| Feb | 2,3 | 38,8 | -2,5 | -1,9 | -0,7 | 10,8 | 1,7 | -13,1 | 0,0 | -23,7 | 0,7 | -19,5 |
| Mar | -1,1 | 29,9 | 4,9 | -3,0 | 2,6 | 7,2 | -2,6 | -13,3 | -1,8 | -24,1 | -2,2 | -19,9 |
| Abr | 1,0 | 22,3 | 2,9 | -7,9 | 2,2 | 1,4 | 0,0 | -10,3 | -2,5 | -26,3 | -1,4 | -20,1 |
| May | 1,4 | 21,9 | 2,4 | 2,6 | 2,0 | 9,0 | -2,0 | -6,3 | 5,4 | -7,0 | 2,2 | -6,7 |
| Jun | 1,5 | 20,5 | -2,8 | 0,4 | -1,2 | 7,2 | 1,9 | -1,4 | 0,8 | -3,1 | 1,2 | -2,4 |
| Jul | 1,0 | 20,4 | -0,7 | 0,3 | -0,1 | 7,1 | 1,1 | -0,3 | 1,9 | 6,8 | 1,6 | 3,7 |
| Ago | 1,0 | 17,8 | 0,2 | -1,4 | 0,5 | 5,2 | 1,0 | 2,1 | -2,3 | 4,7 | -1,0 | 3,6 |
| Sep | 2,7 | 20,8 | -0,3 | -2,3 | 0,9 | 5,6 | 2,9 | 6,6 | 0,7 | 7,6 | 1,6 | 7,2 |
| Oct | 2,6 | 25,8 | 0,4 | -0,7 | 1,3 | 8,3 | 8,9 | 17,1 | 0,8 | 6,5 | 4,3 | 11,0 |
| Nov | 2,6 | 32,3 | -2,9 | 2,8 | -0,7 | 13,1 | 6,9 | 26,0 | 1,1 | 10,3 | 3,7 | 17,0 |

(*) Las variaciones se refieren a los valores en moneda nacional.

Fuente: Dpto. de Estudios Monetarios y Financieros.

CUADRO N° 21

CRÉDITOS Y DEPÓSITOS DEL SECTOR PRIVADO EN EL
SISTEMA BANCARIO - MONEDA EXTRANJERA (DOLARES)

| Mes / Año | Depósitos | | Créditos | |
|-------------|-------------|------------|-------------|------------|
| | Variación % | | Variación % | |
| | Mensual | Interanual | Mensual | Interanual |
| 2001 | | | | |
| Enero | 4,0 | -1,6 | -0,9 | -9,2 |
| Febrero | -0,4 | -1,6 | 0,3 | -8,3 |
| Marzo | -0,3 | -1,1 | -0,3 | -6,7 |
| Abril | -0,4 | -2,4 | 0,9 | -5,4 |
| Mayo | 0,5 | -4,7 | -0,6 | -5,4 |
| Junio | 2,6 | -0,9 | -0,6 | -4,0 |
| Julio | -1,6 | -4,0 | -2,5 | -6,2 |
| Agosto | -3,0 | -3,5 | -0,8 | -4,2 |
| Septiembre | -0,4 | -2,9 | -0,2 | -3,4 |
| Octubre | 1,1 | -1,8 | -0,2 | -1,8 |
| Noviembre | 1,8 | -0,2 | -0,2 | -4,2 |
| Diciembre | -3,0 | 0,4 | 0,3 | -4,8 |
| 2002 | | | | |
| Enero | 1,2 | -2,3 | -2,1 | -5,9 |
| Febrero | -4,8 | -6,6 | -0,8 | -6,9 |
| Marzo | -1,7 | -7,8 | 1,0 | -5,6 |
| Abril | -1,8 | -9,1 | 0,3 | -6,2 |
| Mayo | -8,3 | -17,0 | -1,3 | -6,9 |
| Junio | -22,4 | -37,3 | -12,8 | -18,3 |
| Julio | -2,1 | -37,5 | 0,2 | -16,1 |
| Agosto | 1,7 | -34,5 | -2,9 | -17,8 |
| Septiembre | 2,4 | -32,6 | -4,0 | -21,0 |
| Octubre | 1,7 | -32,2 | -0,6 | -21,3 |
| Noviembre | -1,6 | -34,5 | -4,1 | -24,4 |
| Diciembre | -0,2 | -32,6 | -3,8 | -27,5 |
| 2003 | | | | |
| Enero | 1,9 | -32,1 | -0,3 | -26,2 |
| Febrero | -0,1 | -28,8 | -0,4 | -25,9 |
| Marzo | 6,5 | -22,9 | -0,9 | -27,3 |
| Abril | 9,0 | -14,3 | 0,9 | -26,9 |
| Mayo | 1,4 | -5,3 | -7,9 | -31,8 |
| Junio | -0,6 | 21,2 | -3,2 | -24,3 |
| Julio | 1,9 | 26,1 | -5,3 | -28,4 |
| Agosto | -1,8 | 21,8 | -3,9 | -29,2 |
| Septiembre | 0,5 | 19,5 | -2,2 | -27,8 |
| Octubre | 0,0 | 17,5 | 3,0 | -25,2 |
| Noviembre | -1,3 | 17,8 | -0,4 | -22,3 |
| Diciembre | -3,7 | 13,7 | 2,8 | -27,7 |
| 2004 | | | | |
| Enero | 0,4 | 11,9 | 1,2 | -15,4 |
| Febrero | 0,2 | 12,3 | 2,9 | -12,7 |
| Marzo | 7,9 | 13,9 | 1,0 | -10,9 |
| Abril | 5,4 | 10,1 | -0,2 | -11,9 |
| Mayo | -1,8 | 6,6 | 1,0 | -3,4 |
| Junio | -1,5 | 5,7 | 2,1 | 2,0 |
| Julio | -1,1 | 2,6 | 1,5 | 9,3 |
| Agosto | 0,2 | 4,6 | -2,3 | 11,1 |
| Septiembre | -0,8 | 3,3 | 0,1 | 13,7 |
| Octubre | -1,6 | 1,7 | -1,2 | 9,1 |
| Noviembre | -3,8 | 2,2 | 1,1 | 10,3 |

Fuente: Departamento de Estudios Monetarios y Financieros.

CUADRO N° 22

TASAS EFECTIVAS DE INTERÉS
SISTEMA BANCARIO - MONEDA NACIONAL
Promedios Mensuales (En % Anual)

| Mes / Año | Activas | | Pasivas | | Prom. Pond. | Margen de | | Call | |
|-------------|-------------|------------|-------------|-------------|-------------|-------------|-------------|-------------|--|
| | Prom. Pond. | A la Vista | A Plazo | CDA | | Interm. | Interb. | BCP | |
| 2001 | 44,9 | 5,7 | 16,0 | 20,6 | 9,3 | 35,6 | 14,6 | 12,5 | |
| Enero | 43,3 | 5,8 | 12,1 | 20,8 | 9,0 | 34,3 | 13,3 | 13,7 | |
| Febrero | 42,8 | 5,5 | 15,3 | 20,4 | 8,8 | 33,9 | 11,1 | 9,6 | |
| Marzo | 43,5 | 5,0 | 12,4 | 19,9 | 8,5 | 34,9 | 8,6 | 8,1 | |
| Abril | 47,2 | 5,7 | 13,6 | 20,9 | 9,8 | 37,5 | 6,9 | 6,4 | |
| Mayo | 45,5 | 5,6 | 13,6 | 20,7 | 9,6 | 35,9 | 6,1 | 5,8 | |
| Junio | 42,1 | 5,3 | 13,6 | 20,4 | 10,2 | 31,9 | 9,1 | 11,6 | |
| Julio | 43,8 | 6,2 | 15,3 | 19,4 | 10,0 | 33,8 | 20,3 | 17,6 | |
| Agosto | 46,9 | 5,6 | 17,8 | 19,6 | 8,7 | 38,1 | 18,6 | 15,6 | |
| Septiembre | 47,7 | 5,7 | 15,0 | 20,5 | 7,8 | 39,9 | 21,7 | 18,8 | |
| Octubre | 44,9 | 6,2 | 19,9 | 21,3 | 10,0 | 34,9 | 18,7 | 17,1 | |
| Noviembre | 45,3 | 5,8 | 21,6 | 21,0 | 9,7 | 35,5 | 21,2 | 16,1 | |
| Diciembre | 46,5 | 5,8 | 21,5 | 22,7 | 10,0 | 36,5 | 19,5 | 9,4 | |
| 2002 | 50,5 | 9,4 | 21,7 | 22,9 | 12,3 | 38,2 | 13,9 | 12,8 | |
| Enero | 51,4 | 6,5 | 21,7 | 22,9 | 11,6 | 39,8 | 15,1 | 14,8 | |
| Febrero | 47,2 | 7,7 | 20,5 | 23,1 | 10,7 | 36,6 | 17,3 | 15,0 | |
| Marzo | 48,2 | 9,7 | 20,7 | 23,0 | 11,2 | 37,1 | 15,8 | 15,0 | |
| Abril | 47,7 | 9,7 | 20,6 | 21,4 | 11,3 | 36,4 | 12,7 | 11,9 | |
| Mayo | 48,4 | 9,6 | 20,3 | 21,1 | 10,9 | 37,5 | 10,2 | 10,1 | |
| Junio | 52,0 | 9,8 | 21,7 | 22,1 | 11,0 | 41,0 | 10,7 | 10,0 | |
| Julio | 57,5 | 9,6 | 21,9 | 20,3 | 10,9 | 46,6 | 12,3 | 11,3 | |
| Agosto | 50,8 | 10,5 | 23,4 | 23,9 | 14,9 | 36,0 | 13,9 | 12,0 | |
| Septiembre | 44,8 | 10,5 | 23,9 | 24,5 | 14,5 | 30,3 | 12,8 | 12,0 | |
| Octubre | 53,9 | 10,7 | 20,3 | 24,8 | 14,7 | 39,2 | 11,8 | 11,4 | |
| Noviembre | 50,4 | 9,6 | 20,9 | 25,3 | 14,5 | 35,9 | 11,1 | 10,7 | |
| Diciembre | 53,6 | 9,1 | 24,5 | 23,1 | 11,9 | 41,7 | 11,8 | 11,1 | |
| 2003 | 50,0 | 6,9 | 15,5 | 18,4 | 10,2 | 39,7 | 6,4 | 7,1 | |
| Enero | 56,8 | 10,1 | 25,0 | 23,6 | 14,3 | 42,4 | 11,4 | 11,2 | |
| Febrero | 57,6 | 9,8 | 22,5 | 26,3 | 15,2 | 42,5 | 11,5 | 11,4 | |
| Marzo | 55,7 | 9,8 | 23,6 | 26,5 | 14,1 | 41,6 | 11,2 | 11,2 | |
| Abril | 57,4 | 8,7 | 20,2 | 23,1 | 18,6 | 38,8 | 5,4 | 5,2 | |
| Mayo | 52,2 | 7,8 | 21,5 | 20,0 | 10,6 | 41,6 | 2,0 | 1,9 | |
| Junio | 48,8 | 5,9 | 15,6 | 21,2 | 10,0 | 38,7 | s/m | s/m | |
| Julio | 51,9 | 7,4 | 14,1 | 14,6 | 9,2 | 42,7 | s/m | s/m | |
| Agosto | 51,3 | 5,3 | 11,4 | 15,7 | 6,3 | 45,0 | s/m | s/m | |
| Septiembre | 44,3 | 5,7 | 9,4 | 13,2 | 8,0 | 36,2 | s/m | s/m | |
| Octubre | 43,8 | 5,0 | 6,8 | 12,4 | 6,2 | 37,6 | 1,8 | 1,6 | |
| Noviembre | 44,0 | 3,8 | 8,1 | 12,3 | 5,3 | 38,7 | 1,8 | s/m | |
| Diciembre | 36,2 | 3,4 | 8,1 | 11,4 | 5,1 | 31,2 | s/m | s/m | |
| 2004 | | | | | | | | | |
| Enero | 38,9 | 2,6 | 7,2 | 13,1 | 7,2 | 31,8 | s/m | s/m | |
| Febrero | 40,4 | 2,9 | 5,2 | 12,2 | 4,4 | 36,0 | 1,5 | s/m | |
| Marzo | 46,8 | 2,0 | 6,3 | 11,2 | 3,2 | 43,6 | 1,5 | s/m | |
| Abril | 41,2 | 2,0 | 7,7 | 10,3 | 3,2 | 38,0 | 1,5 | s/m | |
| Mayo | 35,9 | 1,6 | 5,8 | 10,5 | 2,9 | 33,0 | 1,0 | s/m | |
| Junio | 33,2 | 1,4 | 5,8 | 9,6 | 2,5 | 30,7 | 1,0 | s/m | |
| Julio | 31,3 | 1,3 | 5,6 | 8,8 | 2,3 | 29,0 | 1,1 | s/m | |
| Agosto | 32,3 | 0,7 | 4,8 | 9,0 | 1,6 | 30,7 | 1,0 | s/m | |
| Septiembre | 27,2 | 0,6 | 5,7 | 7,1 | 1,5 | 25,7 | s/m | s/m | |
| Octubre | 27,2 | 0,3 | 4,7 | 6,3 | 0,8 | 26,4 | 1,1 | s/m | |

Fuente: Superintendencia de Bancos

CUADRO N° 22 (Continuación)

TASAS EFECTIVAS DE INTERÉS
SISTEMA BANCARIO - MONEDA EXTRANJERA
Promedios Mensuales (En % Anual)

| Mes / Año | Activas | | Pasivas | | Prom. Pond. | Margen de Interm. |
|-------------|-------------|------------|------------|------------|-------------|-------------------|
| | Prom. Pond. | A la Vista | A Plazo | CDA | | |
| 2001 | 11,2 | 2,1 | 3,4 | 5,0 | 2,6 | 8,6 |
| Enero | 11,2 | 2,1 | 4,4 | 6,2 | 2,8 | 8,3 |
| Febrero | 11,6 | 2,2 | 4,7 | 6,6 | 3,6 | 8,0 |
| Marzo | 10,9 | 2,1 | 4,4 | 6,6 | 3,0 | 7,9 |
| Abril | 11,7 | 2,3 | 4,4 | 5,5 | 3,1 | 8,7 |
| Mayo | 11,8 | 2,2 | 4,0 | 5,2 | 2,8 | 9,0 |
| Junio | 11,5 | 2,1 | 3,7 | 5,5 | 2,7 | 8,8 |
| Julio | 11,3 | 2,0 | 3,5 | 4,3 | 2,6 | 8,7 |
| Agosto | 11,9 | 2,1 | 3,4 | 4,7 | 2,6 | 9,3 |
| Septiembre | 11,5 | 2,0 | 2,8 | 4,2 | 2,4 | 9,1 |
| Octubre | 10,5 | 1,9 | 2,2 | 4,1 | 2,2 | 8,3 |
| Noviembre | 10,9 | 1,9 | 2,2 | 3,4 | 2,1 | 8,9 |
| Diciembre | 9,8 | 1,8 | 1,6 | 3,5 | 1,9 | 7,8 |
| 2002 | 9,9 | 1,4 | 1,9 | 3,1 | 1,6 | 8,3 |
| Enero | 10,5 | 2,3 | 1,8 | 3,1 | 2,3 | 8,3 |
| Febrero | 10,3 | 1,7 | 1,6 | 3,4 | 1,9 | 8,5 |
| Marzo | 9,9 | 1,3 | 1,8 | 2,8 | 1,5 | 8,4 |
| Abril | 9,6 | 1,2 | 1,8 | 2,6 | 1,4 | 8,2 |
| Mayo | 9,8 | 1,3 | 1,9 | 3,3 | 1,5 | 8,3 |
| Junio | 10,2 | 1,3 | 1,6 | 2,5 | 1,4 | 8,8 |
| Julio | 9,8 | 1,3 | 3,3 | 2,5 | 1,6 | 8,2 |
| Agosto | 9,8 | 1,4 | 1,6 | 3,6 | 2,0 | 7,8 |
| Septiembre | 9,8 | 1,5 | 2,0 | 3,0 | 1,8 | 7,9 |
| Octubre | 9,6 | 1,3 | 1,8 | 3,2 | 1,7 | 7,9 |
| Noviembre | 10,4 | 1,4 | 1,7 | 3,3 | 1,9 | 8,5 |
| Diciembre | 9,5 | 0,7 | 1,5 | 3,4 | 0,8 | 8,7 |
| 2003 | 10,4 | 0,6 | 1,6 | 2,7 | 1,1 | 9,3 |
| Enero | 9,9 | 1,1 | 1,5 | 3,6 | 1,7 | 8,2 |
| Febrero | 9,5 | 0,8 | 1,5 | 3,8 | 1,9 | 7,7 |
| Marzo | 10,7 | 0,5 | 1,8 | 3,3 | 0,7 | 10,0 |
| Abril | 9,6 | 0,7 | 1,5 | 2,6 | 1,4 | 8,2 |
| Mayo | 10,3 | 0,7 | 1,8 | 3,2 | 1,1 | 9,2 |
| Junio | 10,0 | 0,5 | 1,8 | 2,9 | 0,7 | 9,3 |
| Julio | 10,4 | 0,7 | 1,8 | 2,1 | 1,1 | 9,3 |
| Agosto | 10,4 | 0,3 | 1,7 | 2,3 | 0,5 | 9,9 |
| Septiembre | 9,8 | 0,6 | 1,7 | 2,2 | 1,2 | 8,6 |
| Octubre | 11,1 | 0,6 | 1,5 | 2,4 | 1,0 | 10,1 |
| Noviembre | 14,2 | 0,4 | 1,6 | 2,1 | 0,9 | 13,3 |
| Diciembre | 8,2 | 0,2 | 1,0 | 1,8 | 0,6 | 7,6 |
| 2004 | | | | | | |
| Enero | 8,1 | 0,2 | 0,9 | 1,0 | 0,3 | 7,8 |
| Febrero | 9,0 | 0,2 | 0,7 | 1,3 | 0,3 | 8,7 |
| Marzo | 8,2 | 0,2 | 0,7 | 1,0 | 0,2 | 8,1 |
| Abril | 7,5 | 0,2 | 1,3 | 1,1 | 0,3 | 7,2 |
| Mayo | 7,6 | 0,2 | 1,4 | 1,5 | 0,3 | 7,3 |
| Junio | 8,4 | 0,2 | 0,9 | 1,3 | 0,2 | 8,2 |
| Julio | 7,8 | 0,2 | 1,6 | 1,0 | 0,3 | 7,5 |
| Agosto | 8,2 | 0,1 | 2,0 | 1,3 | 0,3 | 7,9 |
| Septiembre | 8,3 | 0,1 | 0,7 | 1,1 | 0,2 | 8,1 |
| Octubre | 8,3 | 0,1 | 0,7 | 1,3 | 0,2 | 8,1 |

Fuente: Superintendencia de Bancos

CUADRO N° 22

OPERACIONES DE LA BOLSA DE VALORES DE ASUNCIÓN
(En Millones de Guaraníes)

| <u>Mes / Año</u> | <u>Acciones</u> | <u>Bonos</u> | <u>Bonos</u> <u>(USD)</u> | <u>CDA</u> <u>USD</u> | <u>CDA</u> | <u>Cupones</u> | <u>Cupones</u> <u>(USD)</u> | <u>Pagarés</u> | <u>Pagarés</u> <u>(USD)</u> | <u>Certific.</u> <u>Bursatil</u> | <u>Cert.de Cal</u> <u>Interfin.</u> | <u>Divisas</u> | <u>Titulos de</u> <u>Inversión</u> | <u>Titulos de</u> <u>Inv. (USD)</u> | <u>Total</u> <u>Operac.</u> |
|------------------|-----------------|--------------|------------------------------|--------------------------|------------|----------------|--------------------------------|----------------|--------------------------------|-------------------------------------|--|----------------|---------------------------------------|--|--------------------------------|
| 2001 | 15.808 | 8.280 | 6.069 | 0 | 0 | 0 | 0 | 0 | 360 | 0 | 8.435 | 0 | 400 | 0 | 39.351 |
| Enero | 1.155 | 0 | 1.447 | 0 | 0 | 0 | 0 | 0 | 360 | 0 | 1.450 | 0 | 0 | 0 | 4.411 |
| Febrero | 1.835 | 120 | 263 | 0 | 0 | 0 | 0 | 0 | 0 | 0 | 1.800 | 0 | 0 | 0 | 4.018 |
| Marzo | 1.508 | 3.001 | 0 | 0 | 0 | 0 | 0 | 0 | 0 | 0 | 800 | 0 | 0 | 0 | 5.309 |
| Abril | 5.910 | 0 | 0 | 0 | 0 | 0 | 0 | 0 | 0 | 0 | 1.050 | 0 | 0 | 0 | 6.960 |
| Mayo | 1.031 | 1.070 | 0 | 0 | 0 | 0 | 0 | 0 | 0 | 0 | 300 | 0 | 0 | 0 | 2.401 |
| Junio | 1.089 | 1.000 | 0 | 0 | 0 | 0 | 0 | 0 | 0 | 0 | 400 | 0 | 400 | 0 | 2.889 |
| Julio | 1.224 | 2.239 | 0 | 0 | 0 | 0 | 0 | 0 | 0 | 0 | 700 | 0 | 0 | 0 | 4.163 |
| Agosto | 942 | 90 | 3.311 | 0 | 0 | 0 | 0 | 0 | 0 | 0 | 835 | 0 | 0 | 0 | 5.177 |
| Septiembre | 1.113 | 760 | 1.049 | 0 | 0 | 0 | 0 | 0 | 0 | 0 | 1.100 | 0 | 0 | 0 | 4.022 |
| Octubre | 783 | 20 | 2.452 | 0 | 0 | 0 | 0 | 0 | 0 | 0 | 2.300 | 0 | 0 | 0 | 5.555 |
| Noviembre | 1.122 | 4.282 | 816 | 0 | 0 | 0 | 0 | 0 | 0 | 0 | 1.300 | 0 | 0 | 0 | 7.519 |
| Diciembre | 6.661 | 1.310 | 329 | 0 | 0 | 0 | 0 | 1.674 | 0 | 0 | 800 | 0 | 400 | 0 | 11.174 |
| 2002 | 13.875 | 6.146 | 11.036 | 0 | 0 | 0 | 0 | 1.035 | 0 | 0 | 21.295 | 0 | 600 | 98 | 54.086 |
| Enero | 1.156 | 0 | 289 | 0 | 0 | 0 | 0 | 435 | 0 | 0 | 870 | 0 | 0 | 0 | 2.750 |
| Febrero | 916 | 40 | 2.846 | 0 | 0 | 0 | 0 | 0 | 0 | 0 | 1.300 | 0 | 0 | 0 | 5.102 |
| Marzo | 1.969 | 0 | 2.337 | 0 | 0 | 0 | 0 | 0 | 0 | 0 | 1.420 | 0 | 0 | 0 | 5.726 |
| Abril | 918 | 45 | 1.166 | 0 | 0 | 0 | 0 | 0 | 0 | 0 | 1.405 | 0 | 0 | 0 | 3.534 |
| Mayo | 1.389 | 430 | 2.651 | 0 | 0 | 0 | 0 | 600 | 0 | 0 | 2.645 | 0 | 0 | 0 | 7.715 |
| Junio | 1.365 | 5.000 | 0 | 0 | 0 | 0 | 0 | 0 | 0 | 0 | 2.100 | 0 | 400 | 0 | 8.865 |
| Julio | 2.000 | 300 | 1.372 | 0 | 0 | 0 | 0 | 0 | 0 | 0 | 2.250 | 0 | 0 | 0 | 5.922 |
| Agosto | 2.107 | 150 | 139 | 0 | 0 | 0 | 0 | 0 | 0 | 0 | 2.475 | 0 | 0 | 0 | 4.871 |
| Septiembre | 1.033 | 50 | 203 | 0 | 0 | 0 | 0 | 0 | 0 | 0 | 3.465 | 0 | 200 | 0 | 4.951 |
| Octubre | 1.023 | 131 | 33 | 0 | 0 | 0 | 0 | 0 | 0 | 0 | 3.365 | 0 | 0 | 98 | 4.650 |
| Noviembre | 5.126 | 122 | 33 | 0 | 0 | 0 | 0 | 0 | 0 | 0 | 3.065 | 0 | 0 | 88 | 8.434 |
| Diciembre | 4.326 | 311 | 0 | 0 | 0 | 0 | 0 | 0 | 0 | 0 | 1.265 | 0 | 0 | 311 | 6.213 |
| 2003 | 1.917 | 2.650 | 1.450 | 0 | 0 | 0 | 0 | 0 | 0 | 0 | 2.614 | 0 | 0 | 0 | 8.631 |
| Enero | 684 | 1.000 | 1.256 | 0 | 0 | 0 | 0 | 0 | 0 | 0 | 1.232 | 0 | 0 | 0 | 4.172 |
| Febrero | 1.233 | 1.650 | 194 | 0 | 0 | 0 | 0 | 0 | 0 | 0 | 1.382 | 0 | 0 | 0 | 4.459 |
| Marzo | 1.077 | 0 | 445 | 0 | 0 | 0 | 0 | 0 | 0 | 0 | 432 | 0 | 0 | 0 | 1.954 |
| Abril | 1.630 | 0 | 206 | 0 | 0 | 0 | 0 | 0 | 0 | 0 | 232 | 0 | 0 | 0 | 2.068 |
| Mayo | 1.290 | 867 | 0 | 0 | 0 | 48 | 0 | 0 | 0 | 0 | 732 | 0 | 0 | 0 | 2.937 |
| Junio | 1.043 | 1.306 | 0 | 0 | 0 | 61 | 0 | 0 | 0 | 0 | 632 | 0 | 0 | 0 | 3.042 |
| Julio | 1.643 | 0 | 158 | 0 | 0 | 0 | 0 | 0 | 0 | 0 | 832 | 0 | 0 | 0 | 2.633 |
| Agosto | 837 | 254 | 7.962 | 0 | 0 | 0 | 0 | 0 | 0 | 0 | 2.332 | 0 | 0 | 0 | 11.385 |
| Septiembre | 856 | 2.570 | 1.157 | 0 | 0 | 0 | 0 | 0 | 0 | 0 | 1.300 | 0 | 0 | 0 | 5.883 |
| Octubre | 1.354 | 3.750 | 4.680 | 0 | 0 | 0 | 0 | 0 | 0 | 0 | 1.100 | 0 | 0 | 0 | 10.884 |
| Noviembre | 1.678 | 461 | 0 | 0 | 0 | 0 | 0 | 0 | 0 | 0 | 1.200 | 0 | 0 | 0 | 3.339 |
| Diciembre | 8.337 | 0 | 291 | 0 | 0 | 0 | 0 | 0 | 0 | 0 | 0 | 0 | 0 | 0 | 8.628 |
| 2004 | | | | | | | | | | | | | | | |
| Enero | 298 | 600 | 243 | 0 | 0 | 0 | 0 | 0 | 0 | 0 | 0 | 0 | 0 | 0 | 1.141 |
| Febrero | 91 | 307 | 223 | 0 | 0 | 0 | 0 | 0 | 0 | 0 | 0 | 0 | 0 | 0 | 621 |
| Marzo | 148 | 5.841 | 2.752 | 0 | 0 | 0 | 0 | 0 | 0 | 0 | 0 | 0 | 0 | 0 | 8.741 |
| Abril | 138 | 2.624 | 379 | 0 | 0 | 0 | 0 | 0 | 0 | 0 | 0 | 0 | 0 | 0 | 3.141 |
| Mayo | 176 | 3.225 | 1.584 | 0 | 0 | 0 | 0 | 0 | 0 | 0 | 0 | 0 | 0 | 0 | 4.985 |
| Junio | 3.079 | 1.118 | 0 | 0 | 0 | 232 | 0 | 0 | 0 | 0 | 0 | 0 | 0 | 0 | 4.429 |
| Julio | 2.698 | 11.584 | 3.712 | 0 | 0 | 0 | 0 | 0 | 0 | 0 | 0 | 0 | 0 | 0 | 17.994 |
| Agosto | 88 | 2.624 | 5.536 | 0 | 0 | 0 | 0 | 0 | 0 | 0 | 0 | 0 | 0 | 0 | 8.248 |
| Septiembre | 405 | 599 | 534 | 0 | 0 | 0 | 0 | 0 | 0 | 0 | 0 | 0 | 0 | 0 | 1.538 |
| Octubre | 215 | 1.814 | 4.024 | 0 | 0 | 0 | 0 | 0 | 0 | 0 | 0 | 0 | 0 | 0 | 6.053 |
| Noviembre | 9.668 | 1.779 | 366 | 0 | 0 | 0 | 0 | 0 | 0 | 0 | 0 | 0 | 0 | 0 | 11.813 |

Fuente: Informe diario de la Bolsa de Valores y Productos de Asunción S.A.

CUADRO N° 24

PRINCIPALES INDICADORES DEL SISTEMA BANCARIO NACIONAL
(En Porcentaje)

| <u>Mes / Año</u> | <u>Morosidad 1/</u> | <u>Solvencia 2/ *</u> | <u>Rentabilidad 3/ **</u> | <u>Eficiencia 4/</u> | <u>Liquidez 5/</u> | <u>Intermediación 6/</u> |
|------------------|---------------------|-----------------------|---------------------------|----------------------|--------------------|--------------------------|
| 2001 | | | | | | |
| Enero | 11,9 | 11,5 | 1,6 | 1,0 | 21,6 | 70,1 |
| Febrero | 13,0 | 11,4 | 1,4 | 1,8 | 20,9 | 69,9 |
| Marzo | 13,2 | 11,2 | 1,6 | 3,0 | 21,4 | 70,3 |
| Abril | 13,3 | 11,1 | 0,7 | 3,8 | 21,1 | 68,8 |
| Mayo | 13,3 | 10,9 | 1,0 | 4,7 | 21,1 | 67,7 |
| Junio | 12,3 | 10,7 | 0,5 | 5,7 | 21,2 | 68,0 |
| Julio | 12,3 | 10,7 | 4,7 | 6,4 | 21,4 | 67,8 |
| Agosto | 12,8 | 10,8 | 1,5 | 7,4 | 20,9 | 68,0 |
| Septiembre | 12,7 | 11,0 | 1,7 | 8,4 | 20,6 | 68,3 |
| Octubre | 12,6 | 10,9 | 2,4 | 9,2 | 21,2 | 68,8 |
| Noviembre | 12,7 | 10,9 | 1,8 | 10,0 | 22,6 | 68,6 |
| Diciembre | 11,1 | 11,1 | -2,0 | 11,7 | 23,0 | 70,5 |
| 2002 | | | | | | |
| Enero | 12,8 | 10,9 | 2,8 | 0,9 | 23,0 | 68,2 |
| Febrero | 12,8 | 10,3 | -0,8 | 2,0 | 21,7 | 70,9 |
| Marzo | 13,1 | 10,3 | 0,8 | 3,1 | 21,0 | 71,6 |
| Abril | 12,6 | 10,2 | 0,7 | 4,0 | 22,5 | 71,3 |
| Mayo | 13,2 | 10,4 | 3,5 | 4,9 | 23,5 | 72,2 |
| Junio | 13,1 | 10,4 | 1,9 | 6,1 | 21,4 | 78,1 |
| Julio | 14,0 | 10,7 | 2,7 | 7,2 | 22,7 | 79,7 |
| Agosto | 14,6 | 10,8 | 1,8 | 8,3 | 24,4 | 74,3 |
| Septiembre | 14,5 | 10,5 | -2,0 | 9,6 | 22,8 | 70,3 |
| Octubre | 14,7 | 10,6 | 2,6 | 9,8 | 24,1 | 68,6 |
| Noviembre | 14,2 | 10,1 | -1,8 | 10,2 | 25,7 | 67,7 |
| Diciembre | 11,8 | 9,9 | -4,0 | 12,1 | 25,1 | 67,2 |
| 2003 | | | | | | |
| Enero | 13,1 | 10,2 | 1,3 | 1,1 | 24,9 | 64,5 |
| Febrero | 13,4 | 10,0 | 0,4 | 3,1 | 24,5 | 63,0 |
| Marzo | 13,7 | 9,6 | 1,8 | 3,2 | 26,5 | 57,8 |
| Abril | 14,1 | 9,2 | -0,5 | 3,9 | 27,4 | 53,3 |
| Mayo | 12,8 | 9,4 | -1,4 | 5,1 | 29,0 | 50,4 |
| Junio | 12,8 | 9,8 | 1,7 | 6,2 | 32,2 | 48,0 |
| Julio | 13,3 | 9,9 | 0,5 | 7,1 | 31,9 | 46,4 |
| Agosto | 14,0 | 9,5 | 2,1 | 7,7 | 33,2 | 45,0 |
| Septiembre | 13,9 | 9,3 | 0,4 | 8,4 | 33,8 | 43,1 |
| Octubre | 13,8 | 9,1 | 1,9 | 9,2 | 34,6 | 44,8 |
| Noviembre | 12,9 | 9,5 | -0,5 | 10,1 | 32,5 | 46,4 |
| Diciembre | 10,7 | 8,7 | -3,4 | 10,8 | 32,6 | 47,2 |
| 2004 | | | | | | |
| Enero | 11,2 | 8,4 | 1,1 | 0,7 | 33,4 | 46,7 |
| Febrero | 10,9 | 8,5 | 0,5 | 1,3 | 32,5 | 47,8 |
| Marzo | 10,4 | 8,6 | -2,1 | 2,6 | 34,2 | 46,6 |
| Abril | 10,0 | 8,7 | 0,9 | 3,2 | 34,7 | 45,3 |
| Mayo | 9,8 | 8,8 | 4,4 | 3,7 | 34,4 | 45,1 |
| Junio | 9,4 | 9,7 | 1,2 | 4,5 | 33,4 | 47,1 |
| Julio | 8,8 | 9,8 | 2,2 | 5,3 | 34,3 | 48,8 |
| Agosto | 8,6 | 9,9 | -0,2 | 6,0 | 34,4 | 48,5 |
| Septiembre | 7,6 | 10,1 | 2,9 | 6,9 | 34,6 | 49,2 |
| Octubre | 6,1 | 9,6 | 2,4 | 7,8 | 33,1 | 52,3 |
| Noviembre | 5,5 | 9,4 | 1,2 | 8,3 | 32,7 | 54,3 |

Fuente: **Balance Consolidado de Bancos**

1/ Cartera Vencida/ Cartera Total

2/ Patrimonio/ Activo + Contingencias

3/ Utilidad Neta/ Patrimonio

4/ Ingresos Financieros/ Activo Total

5/ Disponible/ Activo Total

6/ Préstamos/ Depósitos

*/ El Activo y Contingencia no están ponderado por riesgo.

**/ Ratios = diferencia mensual de los niveles acumulados obtenidos.

CUADRO N° 25
PRINCIPALES INDICADORES DE LAS EMPRESAS FINANCIERAS
(En Porcentaje)

| <u>Mes / Año</u> | <u>Morosidad 1/</u> | <u>Solvencia 2/ *</u> | <u>Rentabilidad 3/ **</u> | <u>Eficiencia 4/</u> | <u>Liquidez 5/</u> | <u>Intermediación 6/</u> |
|------------------|---------------------|-----------------------|---------------------------|----------------------|--------------------|--------------------------|
| 2001 | | | | | | |
| Enero | 7,6 | 24,9 | 1,9 | 2,6 | 17,9 | 187,4 |
| Febrero | 8,4 | 23,7 | 1,6 | 4,7 | 18,6 | 178,7 |
| Marzo | 7,6 | 24,4 | 1,9 | 7,2 | 18,9 | 173,6 |
| Abril | 8,5 | 24,8 | 1,4 | 9,5 | 19,3 | 161,4 |
| Mayo | 8,4 | 24,4 | 1,3 | 11,9 | 18,2 | 161,8 |
| Junio | 7,4 | 21,7 | 1,5 | 14,2 | 18,8 | 165,7 |
| Julio | 7,8 | 23,0 | 2,8 | 16,2 | 17,9 | 170,0 |
| Agosto | 8,3 | 23,1 | 1,1 | 18,4 | 18,1 | 169,4 |
| Septiembre | 7,8 | 23,0 | 1,1 | 20,5 | 17,5 | 172,7 |
| Octubre | 7,7 | 22,2 | 1,5 | 22,3 | 18,0 | 174,0 |
| Noviembre | 7,9 | 21,3 | 1,1 | 25,0 | 17,5 | 169,4 |
| Diciembre | 6,3 | 22,4 | 0,0 | 28,1 | 20,6 | 168,5 |
| 2002 | | | | | | |
| Enero | 7,7 | 21,4 | 1,7 | 2,6 | 19,4 | 162,8 |
| Febrero | 8,5 | 21,5 | 1,4 | 4,8 | 17,7 | 166,5 |
| Marzo | 8,0 | 21,4 | 1,2 | 7,6 | 16,7 | 166,6 |
| Abril | 8,6 | 21,4 | 1,3 | 9,9 | 16,7 | 160,9 |
| Mayo | 9,4 | 20,5 | 1,5 | 12,1 | 19,5 | 157,1 |
| Junio | 8,3 | 19,4 | -5,6 | 15,3 | 16,9 | 165,9 |
| Julio | 9,8 | 19,4 | 0,4 | 17,8 | 16,4 | 158,0 |
| Agosto | 10,8 | 19,1 | -1,1 | 20,0 | 16,3 | 144,6 |
| Septiembre | 11,3 | 19,8 | 8,3 | 22,0 | 16,3 | 129,2 |
| Octubre | 11,6 | 20,2 | 0,9 | 24,3 | 16,1 | 124,2 |
| Noviembre | 11,3 | 20,7 | -0,4 | 26,7 | 16,7 | 121,4 |
| Diciembre | 9,4 | 19,9 | -0,6 | 30,1 | 17,9 | 118,7 |
| 2003 | | | | | | |
| Enero | 10,5 | 19,8 | 1,1 | 2,8 | 16,9 | 119,1 |
| Febrero | 10,9 | 20,0 | -0,1 | 5,1 | 17,5 | 118,3 |
| Marzo | 11,0 | 19,9 | 0,8 | 7,8 | 18,9 | 120,6 |
| Abril | 11,5 | 18,6 | 1,6 | 9,2 | 21,4 | 115,2 |
| Mayo | 10,5 | 18,3 | 0,2 | 11,8 | 21,4 | 111,9 |
| Junio | 10,1 | 21,9 | 0,1 | 13,8 | 21,9 | 113,9 |
| Julio | 9,8 | 16,9 | 1,0 | 15,8 | 20,9 | 114,9 |
| Agosto | 9,6 | 16,5 | 0,2 | 23,5 | 21,2 | 111,9 |
| Septiembre | 7,8 | 17,4 | 1,2 | 30,1 | 21,2 | 112,3 |
| Octubre | 7,6 | 17,7 | 0,4 | 39,0 | 19,9 | 112,0 |
| Noviembre | 7,5 | 17,3 | -2,0 | 47,9 | 18,1 | 113,8 |
| Diciembre | 5,7 | 17,4 | 1,8 | 58,2 | 20,2 | 110,9 |
| 2004 | | | | | | |
| Enero | 7,5 | 19,8 | 0,6 | 10,4 | 21,6 | 110,4 |
| Febrero | 7,5 | 19,4 | -0,6 | 20,6 | 21,1 | 111,5 |
| Marzo | 7,2 | 19,3 | 1,8 | 33,2 | 20,4 | 109,3 |
| Abril | 7,3 | 19,3 | 1,4 | 44,9 | 20,9 | 105,7 |
| Mayo | 7,2 | 17,0 | 2,2 | 57,5 | 19,7 | 100,5 |
| Junio | 6,2 | 17,0 | 2,2 | 13,4 | 19,1 | 99,7 |
| Julio | 7,0 | 16,9 | 0,5 | 15,5 | 18,9 | 97,2 |
| Agosto | 7,4 | 16,6 | 0,9 | 17,4 | 18,3 | 95,4 |
| Septiembre | 5,6 | 16,2 | 2,2 | 19,7 | 17,0 | 98,5 |
| Octubre | 5,4 | 16,1 | 1,4 | 21,7 | 16,5 | 98,4 |
| Noviembre | 4,9 | 16,4 | 1,4 | 23,1 | 17,4 | 97,4 |

Fuente: Balance Consolidado de Empresas Financieras

1/Cartera Vencida/Cartera Total

2/Patrimonio/Activo+Contingencias

3/Utilidad Neta/Patrimonio

4/Ingresos Financieros/Activo Total

5/Disponible/Activo Total

6/Préstamos/Depósitos

*El Activo y Contingencia no están ponderado por riesgo.

**/ Ratios = diferencia mensual de los niveles acumulados obtenidos.

CUADRO N° 26
TRANSACCIONES DEL SISTEMA BANCARIO CON EL RESTO DEL MUNDO
(En Millones de Dólares)

| SISTEMA BANCARIO | 2001 | | | | 2002 | | | | 2003 | | | | 2004 | | | | |
|---|-------------|-------|------------|-----------|-------------|-------|------------|-----------|-------------|-------|------------|-----------|-------------|-------|------------|---------|-----------|
| | Marzo | Junio | Septiembre | Diciembre | Marzo | Junio | Septiembre | Diciembre | Marzo | Junio | Septiembre | Diciembre | Marzo | Junio | Septiembre | Octubre | Noviembre |
| ACTIVOS | 532,3 | 511,3 | 480,0 | 444,7 | 391,5 | 250,0 | 248,4 | 280,5 | 334,4 | 394,9 | 456,8 | 389,2 | 406,3 | 411,5 | 407,4 | 399,1 | 393,8 |
| A la vista | 134,1 | 107,7 | 91,2 | 120,3 | 85,0 | 58,5 | 93,4 | 111,1 | 119,7 | 125,7 | 145,3 | 112,2 | 109,3 | 116,9 | 119,0 | 117,3 | 111,8 |
| <i>Caja en USD</i> | 40,3 | 27,7 | 28,5 | 36,5 | 28,1 | 25,2 | 37,6 | 57,2 | 38,5 | 45,7 | 45,0 | 41,3 | 39,7 | 50,0 | 47,5 | 44,2 | 50,4 |
| <i>Dep. vista en casa matriz</i> | 20,3 | 10,6 | 3,2 | 6,6 | 3,2 | 2,7 | 8,4 | 4,8 | 6,4 | 5,0 | 10,3 | 6,0 | 4,4 | 5,2 | 3,7 | 5,3 | 4,7 |
| <i>Dep. vista otros bancos</i> | 73,4 | 69,4 | 59,5 | 77,2 | 53,7 | 30,7 | 47,4 | 49,1 | 74,9 | 75,0 | 90,0 | 65,0 | 65,2 | 61,7 | 67,8 | 67,7 | 56,7 |
| A plazo | 372,1 | 384,5 | 375,6 | 311,8 | 290,9 | 183,0 | 151,0 | 169,1 | 211,7 | 267,1 | 309,6 | 275,3 | 295,0 | 291,7 | 284,6 | 278,2 | 278,6 |
| <i>Dep. vista en casa matriz</i> | 76,6 | 85,6 | 86,8 | 79,5 | 75,6 | 61,9 | 76,4 | 56,6 | 72,2 | 95,4 | 99,8 | 93,4 | 103,8 | 101,9 | 86,4 | 78,8 | 75,1 |
| <i>Dep. vista otros bancos</i> | 295,5 | 298,9 | 288,8 | 232,2 | 215,3 | 121,0 | 74,6 | 112,5 | 139,5 | 171,7 | 209,8 | 181,8 | 191,2 | 189,8 | 198,2 | 199,4 | 203,4 |
| Otros | 26,2 | 19,1 | 13,2 | 12,7 | 15,6 | 8,5 | 4,0 | 0,3 | 2,9 | 2,1 | 2,0 | 1,8 | 2,0 | 2,9 | 3,8 | 3,5 | 3,4 |
| PASIVOS | 95,6 | 72,6 | 78,2 | 84,9 | 74,0 | 115,4 | 68,4 | 55,6 | 46,7 | 43,0 | 32,2 | 32,7 | 33,3 | 34,2 | 34,3 | 27,9 | 40,8 |
| A la vista | 7,5 | 8,0 | 14,1 | 13,6 | 15,2 | 27,6 | 15,3 | 6,5 | 10,5 | 14,7 | 13,1 | 13,9 | 15,5 | 18,1 | 18,3 | 7,4 | 15,8 |
| <i>Dep. vista de casa matriz</i> | 0,0 | 0,0 | 3,9 | 4,7 | 7,4 | 22,6 | 11,0 | 3,1 | 6,4 | 9,9 | 8,9 | 9,9 | 10,7 | 12,9 | 12,4 | 1,5 | 10,4 |
| <i>Dep. vista de otros</i> | 7,5 | 8,0 | 10,1 | 8,9 | 7,8 | 5,0 | 4,3 | 3,4 | 4,1 | 4,9 | 4,1 | 4,0 | 4,9 | 5,2 | 5,9 | 5,9 | 5,4 |
| Préstamos | 20,8 | 15,0 | 18,5 | 18,4 | 14,8 | 31,5 | 16,0 | 17,6 | 7,8 | 7,3 | 1,4 | 1,3 | 1,7 | 1,8 | 1,5 | 2,0 | 4,9 |
| Derivados de importaciones | 25,9 | 22,9 | 22,6 | 25,0 | 20,3 | 18,1 | 17,1 | 15,4 | 14,3 | 10,8 | 13,8 | 14,9 | 12,8 | 8,6 | 12,5 | 13,5 | 13,2 |
| Otros | 41,3 | 26,7 | 23,1 | 27,9 | 23,7 | 38,2 | 20,1 | 16,0 | 14,1 | 10,1 | 4,0 | 2,7 | 3,3 | 5,6 | 2,1 | 4,9 | 6,9 |
| BANCOS DE INVERSION DIRECTA EXTRANJERA | | | | | | | | | | | | | | | | | |
| Saldos | | | | | | | | | | | | | | | | | |
| <i>Capital</i> | 89,5 | 86,6 | 75,6 | 75,0 | 77,6 | 54,5 | 53,8 | 47,1 | 53,5 | 59,9 | 56,2 | 45,2 | 58,4 | 73,8 | 76,0 | 61,9 | 60,2 |
| <i>Utilidades y Res. Acumuladas</i> | 210,1 | 199,9 | 198,7 | 186,1 | 177,0 | 145,8 | 137,0 | 115,4 | 120,7 | 127,8 | 127,7 | 116,3 | 119,2 | 132,3 | 137,7 | 141,2 | 135,0 |
| <i>Patrimonio</i> | 299,6 | 286,5 | 274,3 | 261,1 | 254,6 | 200,3 | 190,8 | 162,5 | 174,2 | 187,7 | 183,9 | 161,5 | 177,5 | 206,1 | 213,6 | 203,1 | 195,1 |
| Flujos | | | | | | | | | | | | | | | | | |
| <i>Utilidad del Ejercicio</i> | 21,1 | 9,9 | 6,3 | 60,5 | -0,9 | 11,5 | -4,6 | -6,2 | 2,8 | 3,5 | 2,6 | -11,8 | -3,7 | 3,6 | 0,7 | 3,9 | 1,8 |
| <i>Remesas de Utilidades</i> | 14,7 | 6,3 | 0,0 | 37,2 | 9,9 | 12,5 | 3,3 | 0,0 | 6,2 | 0,2 | 2,8 | 6,7 | 0,0 | 0,8 | 0,0 | 0,0 | 3,8 |
| <i>Capitalización</i> | 2,4 | 3,1 | 0,0 | 6,3 | 0,2 | -9,0 | 0,4 | 0,0 | 0,7 | 0,2 | 0,0 | 0,0 | 12,1 | 15,7 | 1,9 | -13,9 | 0,1 |
| <i>Reinversión de utilidades</i> | 6,3 | 3,6 | 6,3 | 23,2 | -10,7 | -1,0 | -7,9 | -6,2 | -3,4 | 3,3 | -0,1 | -18,5 | -3,7 | 2,8 | 0,7 | 3,9 | -2,0 |
| <i>Impacto en balanza de pagos</i> | -12,3 | -3,2 | 0,0 | -30,9 | -9,7 | -21,5 | -2,9 | 0,0 | -5,5 | 0,0 | -2,8 | -6,7 | 12,1 | 15,0 | 1,9 | -13,9 | -3,7 |

Fuente: Balance Consolidado de Bancos (Superintendencia de Bancos).

CUADRO N° 27
DEUDA INTERNA DEL SECTOR PÚBLICO Y PRIVADO
CON EL BANCO CENTRAL
 En Miles de Millones de Guaraníes

| Año | Sector Público | | | | | | Financiero 1/ | Total | Sector Privado | | Total | Total | |
|-------------|-----------------|---------------|----------------|------------|---------------|-------|------------------|-------|----------------|----------|---------|---------|-------|
| | No Financiero | | | | | Total | | | Bancos | Otros 2/ | | | Total |
| | Gob. Central 3/ | Ent. Descent. | F. Seg. Social | Gob. Local | Emp. Públicas | | | | | | | | |
| 2001 | | | | | | | | | | | | | |
| Ene | 1.064 | 1 | 0 | 1 | 392 | 1.458 | 103 | 1.561 | 1.035,9 | 143,8 | 1.179,7 | 2.740,3 | |
| Feb | 1.117 | 1 | 0 | 1 | 386 | 1.505 | 103 | 1.608 | 1.039,0 | 142,1 | 1.181,1 | 2.788,8 | |
| Mar | 1.128 | 1 | 0 | 1 | 388 | 1.518 | 103 | 1.621 | 1.039,1 | 139,4 | 1.178,5 | 2.799,3 | |
| Abr | 1.123 | 1 | 0 | 1 | 388 | 1.513 | 103 | 1.616 | 1.039,4 | 138,4 | 1.177,8 | 2.794,3 | |
| May | 1.138 | 1 | 0 | 1 | 389 | 1.529 | 103 | 1.632 | 1.044,0 | 134,2 | 1.178,2 | 2.810,0 | |
| Jun | 1.177 | 1 | 0 | 1 | 394 | 1.573 | 107 | 1.680 | 1.030,9 | 138,0 | 1.168,9 | 2.848,9 | |
| Jul | 1.248 | 1 | 0 | 1 | 402 | 1.652 | 108 | 1.760 | 1.029,2 | 139,7 | 1.168,9 | 2.929,1 | |
| Ago | 1.188 | 1 | 0 | 1 | 406 | 1.596 | 109 | 1.705 | 1.030,6 | 142,1 | 1.172,7 | 2.878,0 | |
| Sep | 1.292 | 1 | 0 | 1 | 409 | 1.703 | 109 | 1.812 | 1.038,3 | 143,0 | 1.181,3 | 2.993,4 | |
| Oct | 1.324 | 1 | 0 | 1 | 413 | 1.739 | 110 | 1.849 | 1.053,5 | 147,7 | 1.201,2 | 3.050,0 | |
| Nov | 1.361 | 1 | 0 | 1 | 420 | 1.783 | 110 | 1.893 | 1.059,6 | 149,8 | 1.209,4 | 3.102,7 | |
| Dic | 1.344 | 1 | 0 | 1 | 419 | 1.765 | 111 | 1.876 | 1.054,6 | 153,3 | 1.207,9 | 3.084,1 | |
| 2002 | | | | | | | | | | | | | |
| Ene | 1.397 | 1 | 0 | 1 | 422 | 1.821 | 112 | 1.933 | 1.058,0 | 152,1 | 1.210,1 | 3.143,2 | |
| Feb | 1.418 | 1 | 0 | 1 | 423 | 1.843 | 112 | 1.955 | 1.061,9 | 155,0 | 1.216,9 | 3.171,7 | |
| Mar | 1.398 | 1 | 0 | 1 | 423 | 1.823 | 114 | 1.937 | 1.062,4 | 154,9 | 1.217,3 | 3.154,6 | |
| Abr | 1.658 | 1 | 0 | 1 | 220 | 1.880 | 114 | 1.994 | 1.060,3 | 154,0 | 1.214,3 | 3.208,3 | |
| May | 1.763 | 0,3 | 0 | 1 | 227 | 1.991 | 115 | 2.106 | 1.119,0 | 152,4 | 1.271,4 | 3.377,7 | |
| Jun | 1.934 | 0,3 | 0 | 1 | 240 | 2.175 | 116 | 2.291 | 1.115,8 | 161,9 | 1.277,7 | 3.569,0 | |
| Jul | 1.962 | 0,1 | 0 | 1 | 243 | 2.206 | 117 | 2.323 | 1.234,0 | 161,9 | 1.395,9 | 3.719,0 | |
| Ago | 2.035 | 0,1 | 0 | 1 | 247 | 2.283 | 117 | 2.400 | 1.170,4 | 161,3 | 1.331,7 | 3.731,8 | |
| Sep | 2.007 | 0,1 | 0 | 1 | 247 | 2.255 | 118 | 2.373 | 1.162,6 | 163,8 | 1.326,4 | 3.699,5 | |
| Oct | 2.137 | 0,1 | 0 | 1 | 255 | 2.393 | 118 | 2.511 | 1.180,7 | 161,3 | 1.342,0 | 3.853,1 | |
| Nov | 2.263 | 0,1 | 0 | 1 | 264 | 2.528 | 119 | 2.647 | 1.207,7 | 164,8 | 1.372,5 | 4.019,6 | |
| Dic | 2.312 | 0 | 0 | 1 | 282 | 2.595 | 120,6 | 2.716 | 1.210,1 | 166,4 | 1.376,5 | 4.092,1 | |
| 2003 | | | | | | | | | | | | | |
| Ene | 2.456 | 0 | 0 | 1 | 285 | 2.742 | 285 | 3.027 | 1.208,2 | 168,3 | 1.376,5 | 4.403,5 | |
| Feb | 2.458 | 0 | 0 | 1 | 286 | 2.745 | 222 | 2.867 | 1.209,4 | 165,7 | 1.375,1 | 4.242,1 | |
| Mar | 2.617 | 0 | 0 | 1 | 287 | 2.905 | 223 | 3.028 | 1.210,9 | 165,9 | 1.376,8 | 4.404,3 | |
| Abr | 2.645 | 0 | 0 | 1 | 289 | 2.935 | 223 | 3.058 | 1.207,5 | 169,5 | 1.377,0 | 4.435,4 | |
| May | 2.470 | 0 | 0 | 1 | 280,6 | 2.752 | 224 | 2.876 | 1.197,0 | 164,4 | 1.361,4 | 4.237,1 | |
| Jun | 2.474 | 0 | 0 | 1 | 279,1 | 2.754 | 224 | 2.878 | 1.221,4 | 170,4 | 1.391,8 | 4.270,0 | |
| Jul | 2.479 | 0 | 0 | 1 | 275 | 2.755 | 226 | 2.881 | 1.220,6 | 166,7 | 1.387,3 | 4.268,1 | |
| Ago | 2.531 | 0 | 0 | 1 | 278,5 | 2.811 | 227 | 2.938 | 1.239,4 | 162,1 | 1.401,5 | 4.339,0 | |
| Sep | 2.535 | 0 | 0 | 1 | 285,4 | 2.821 | 227 | 2.949 | 1.239,2 | 157,8 | 1.397,0 | 4.345,8 | |
| Oct | 2.461 | 0 | 0 | 1 | 283,7 | 2.746 | 228 | 2.874 | 1.242,9 | 151,2 | 1.394,1 | 4.267,8 | |
| Nov | 2.400 | 0 | 0 | 1 | 284,8 | 2.686 | 228 | 2.814 | 1.247,6 | 145,6 | 1.393,2 | 4.207,0 | |
| Dic | 2.429 | 0 | 0 | 1 | 291,1 | 2.721 | 229 | 2.850 | 1.275,1 | 147,6 | 1.422,7 | 4.272,8 | |
| 2004 | | | | | | | | | | | | | |
| Ene | 2.458 | 0 | 0 | 1 | 293,8 | 2.753 | 230 | 2.883 | 1.279,1 | 141,9 | 1.421,0 | 4.303,8 | |
| Feb | 2.466 | 0 | 0 | 1 | 290,1 | 2.757 | 231 | 2.888 | 1.277,1 | 138,2 | 1.415,3 | 4.303,4 | |
| Mar | 2.530 | 0 | 0 | 1 | 284,9 | 2.816 | 231 | 2.947 | 1.275,2 | 126,5 | 1.401,7 | 4.348,6 | |
| Abr | 2.533 | 0 | 0 | 1 | 280,3 | 2.814 | 232 | 2.946 | 1.252,9 | 125,0 | 1.377,9 | 4.324,2 | |
| May | 2.754 | 0 | 0 | 1 | 327,7 | 3.083 | 233 | 3.216 | 1.255,8 | 123,8 | 1.379,6 | 4.595,3 | |
| Jun | 2.707 | 0 | 0 | 1 | 325,3 | 3.033 | 234 | 3.167 | 1.214,6 | 122,6 | 1.337,2 | 4.504,5 | |
| Jul | 2.716 | 0 | 0 | 1 | 325,7 | 3.043 | 235 | 3.177 | 1.215,3 | 122,0 | 1.337,3 | 4.514,5 | |
| Ago | 2.680 | 0 | 0 | 1 | 327 | 3.008 | 235 | 3.143 | 1.213,8 | 121,5 | 1.335,3 | 4.478,3 | |
| Sep | 2.733 | 0 | 0 | 1 | 331,3 | 3.065 | 236 | 3.201 | 1.211,8 | 121,2 | 1.333,0 | 4.534,3 | |
| Oct | 2.745 | 0 | 0 | 1 | 338,5 | 3.085 | 236 | 3.221 | 1.213,1 | 121,1 | 1.334,2 | 4.554,7 | |
| Nov | 2.746 | 0 | 0 | 1 | 347,6 | 3.095 | 237 | 3.232 | 1.212,5 | 123,5 | 1.336,0 | 4.567,6 | |

Fuente: Dpto. de Estudios Monetarios y Financieros.

1/: Incluye BNPV y Fondo Ganadero

2/: Incluye préstamos a financieras y Casas de Ahorro y Préstamos

3/: La deuda Interna se Registra a su valor actual

CUADRO N° 28
DEPÓSITOS DEL SECTOR PÚBLICO NO FINANCIERO EN EL BCP
 En Millones de Guaraníes

| Año | Gobierno Central | Entidades Descentralizadas | Fondo de Seg. Social | Gobierno Local | Empresas Públicas | Total |
|--------------|-------------------------|-----------------------------------|-----------------------------|-----------------------|--------------------------|--------------|
| 2.001 | | | | | | |
| Ene | 712.144 | 88 | 0 | 1 | 7.875 | 720.108 |
| Feb | 817.856 | 91 | 0 | 1 | 6.722 | 824.670 |
| Mar | 652.535 | 2.365 | 0 | 1 | 17.526 | 672.427 |
| Abr | 621.335 | 71 | 0 | 1 | 20.914 | 642.321 |
| May | 742.775 | 92 | 0 | 1 | 11.770 | 754.638 |
| Jun | 762.322 | 94 | 0 | 1 | 10.767 | 773.184 |
| Jul | 702.000 | 99 | 0 | 1 | 8.891 | 710.991 |
| Ago | 702.086 | 101 | 0 | 1 | 19.104 | 721.292 |
| Sep | 780.027 | 20 | 0 | 1 | 4.376 | 784.424 |
| Oct | 721.015 | 20 | 0 | 1 | 10.592 | 731.628 |
| Nov | 859.355 | 20 | 0 | 1 | 5.105 | 864.481 |
| Dic | 707.588 | 21 | 0 | 1 | 2.526 | 710.136 |
| 2.002 | | | | | | |
| Ene | 599.508 | 20 | 0 | 1 | 14.891 | 614.420 |
| Feb | 644.874 | 693 | 0 | 1 | 9.523 | 655.091 |
| Mar | 554.254 | 20 | 0 | 1 | 3.793 | 558.068 |
| Abr | 587.576 | 932 | 0 | 1 | 2.153 | 590.662 |
| May | 574.644 | 20 | 0 | 1 | 4.487 | 579.152 |
| Jun | 649.123 | 20 | 0 | 1 | 2.819 | 651.963 |
| Jul | 631.541 | 20 | 0 | 1 | 19.454 | 651.016 |
| Ago | 681.643 | 20 | 0 | 1 | 4.842 | 686.506 |
| Sep | 680.613 | 20 | 0 | 1 | 6.457 | 687.091 |
| Oct | 696.276 | 20 | 0 | 1 | 8.643 | 704.940 |
| Nov | 714.294 | 20 | 0 | 1 | 15.002 | 729.317 |
| Dic | 696.602 | 20 | 0 | 1 | 2.682 | 699.305 |
| 2.003 | | | | | | |
| Ene | 779.496 | 20 | 0 | 1 | 3.055 | 782.572 |
| Feb | 824.202 | 20 | 0 | 1 | 11.303 | 835.526 |
| Mar | 793.033 | 20 | 0 | 1 | 17.666 | 810.720 |
| Abr | 761.320 | 20 | 0 | 1 | 3.284 | 764.625 |
| May | 698.825 | 20 | 0 | 1 | 4.309 | 703.155 |
| Jun | 718.159 | 20 | 0 | 1 | 18.641 | 736.821 |
| Jul | 682.788 | 20 | 0 | 1 | 30.123 | 712.932 |
| Ago | 741.840 | 20 | 0 | 1 | 4.291 | 746.152 |
| Sep | 857.826 | 20 | 0 | 1 | 16.802 | 874.649 |
| Oct | 981.269 | 20 | 0 | 1 | 15.677 | 996.967 |
| Nov | 1.075.243 | 20 | 0 | 1 | 27.172 | 1.102.436 |
| Dic | 1.118.463 | 20 | 0 | 1 | 27.914 | 1.146.398 |
| 2.004 | | | | | | |
| Ene | 956.857 | 20 | 0 | 1 | 6.201 | 963.079 |
| Feb | 903.165 | 20 | 0 | 1 | 26.093 | 929.279 |
| Mar | 964.181 | 20 | 0 | 1 | 33.425 | 997.627 |
| Abr | 1.006.848 | 20 | 0 | 1 | 25.682 | 1.032.551 |
| May | 1.248.677 | 20 | 0 | 1 | 24.583 | 1.273.281 |
| Jun | 1.134.321 | 20 | 0 | 1 | 35.894 | 1.170.236 |
| Jul | 1.309.526 | 20 | 0 | 1 | 53.817 | 1.363.364 |
| Ago | 1.451.302 | 20 | 0 | 1 | 76.409 | 1.527.732 |
| Sep | 1.586.323 | 21 | 0 | 1 | 117.326 | 1.703.671 |
| Oct | 1.648.139 | 21 | 0 | 1 | 150.509 | 1.798.670 |
| Nov | 1.621.213 | 21 | 0 | 1 | 139.353 | 1.760.588 |

Fuente: Dpto. de Estudios Monetarios y Financieros.

CUADRO N° 29
EJECUCION PRESUPUESTARIA DEL GOBIERNO CENTRAL RECAUDADO/OBLIGADO
(En Millones de Guaraníes)

| Años | Ingresos | | | | | | | | Gastos | | | | | Sup(↓) Def(↑) |
|--------------|----------------------|----------------|----------------|------------------|------------------|-------------------------------|---------------------------|-------------------|-------------------|------------------|------------------|------------------|------------------|------------------|
| | Ingresos Tributarios | | | | Total | Ingresos 1/ No Tributarios | Ingresos de Capita I2/ | Total Ingresos | Gastos Corrientes | | | Total Gastos | | |
| | IVA | Com.Ext. | Renta | Otros | | | | | Personal | Otros | Capital | | | |
| 2.001 | 1.201.442 | 496.554 | 451.017 | 702.448 | 2.851.461 | 2.120.983 | 56.924 | 5.029.368 | 2.400.141 | 1.977.913 | 4.378.054 | 969.453 | 5.347.507 | -318.139 |
| Ene | 106.020 | 40.021 | 26.745 | 67.645 | 240.431 | 188.451 | 4.177 | 433.059 | 173.575 | 171.662 | 345.237 | 6.967 | 352.204 | 80.855 |
| Feb | 85.605 | 35.741 | 23.040 | 47.231 | 191.617 | 180.610 | 8.380 | 380.607 | 180.996 | 109.157 | 290.153 | 32.609 | 322.762 | 57.845 |
| Mar | 96.823 | 36.494 | 20.022 | 42.194 | 195.533 | 121.451 | 6.375 | 323.359 | 181.294 | 127.311 | 308.605 | 26.077 | 334.682 | -11.323 |
| Abr | 115.507 | 37.085 | 41.580 | 58.602 | 252.774 | 149.381 | 1.841 | 403.996 | 183.499 | 138.334 | 321.833 | 25.242 | 347.075 | 56.921 |
| May | 106.508 | 44.385 | 49.339 | 52.685 | 252.917 | 159.617 | 2.565 | 415.099 | 185.096 | 133.053 | 318.149 | 76.736 | 394.885 | 20.214 |
| Jun | 95.187 | 39.472 | 26.091 | 52.682 | 213.432 | 152.875 | 2.070 | 368.377 | 184.596 | 176.574 | 361.170 | 74.237 | 435.407 | -67.030 |
| Jul | 104.596 | 44.515 | 53.057 | 64.372 | 266.540 | 165.047 | 4.465 | 436.052 | 184.967 | 199.321 | 384.288 | 55.150 | 439.438 | -3.386 |
| Ago | 92.254 | 43.504 | 39.315 | 58.113 | 233.186 | 151.578 | 9.586 | 394.350 | 184.835 | 157.518 | 342.353 | 96.068 | 438.421 | -44.071 |
| Sep | 105.425 | 39.950 | 34.751 | 65.638 | 245.764 | 195.254 | 4.387 | 445.405 | 195.735 | 151.423 | 347.158 | 82.213 | 429.371 | 16.034 |
| Oct | 97.139 | 56.810 | 53.291 | 55.519 | 262.759 | 97.349 | 2.646 | 362.754 | 190.228 | 160.722 | 350.950 | 124.748 | 475.698 | -112.944 |
| Nov | 99.206 | 42.427 | 45.507 | 63.106 | 250.246 | 220.798 | 5.161 | 476.205 | 194.430 | 179.825 | 374.255 | 135.770 | 510.025 | -33.820 |
| Dic | 97.172 | 36.150 | 38.279 | 74.661 | 246.262 | 338.572 | 5.271 | 590.105 | 360.890 | 273.013 | 633.903 | 233.636 | 867.539 | -277.434 |
| 2.002 | 1.252.461 | 487.516 | 584.698 | 596.121 | 2.920.796 | 2.152.337 | 66.538 | 5.139.671 | 2.581.783 | 2.167.417 | 4.749.200 | 1.334.902 | 6.084.102 | -944.431 |
| Ene | 108.848 | 43.232 | 23.554 | 57.225 | 232.859 | 109.180 | 3.688 | 345.727 | 191.010 | 168.216 | 359.226 | 14.621 | 373.847 | -28.120 |
| Feb | 91.750 | 35.526 | 20.375 | 59.276 | 206.927 | 147.194 | 2.456 | 356.577 | 196.830 | 129.467 | 326.297 | 45.294 | 371.591 | -15.014 |
| Mar | 91.113 | 51.854 | 24.081 | 39.343 | 207.391 | 137.650 | 9.734 | 353.775 | 199.146 | 154.516 | 353.662 | 32.599 | 386.261 | -32.486 |
| Abr | 125.254 | 40.477 | 45.456 | 68.042 | 279.229 | 125.976 | 1.996 | 407.201 | 199.421 | 147.687 | 347.108 | 81.196 | 428.304 | -21.103 |
| May | 113.408 | 34.140 | 68.484 | 43.102 | 259.134 | 148.598 | 4.225 | 411.957 | 202.692 | 165.826 | 368.518 | 55.277 | 423.795 | -11.838 |
| Jun | 88.754 | 31.478 | 49.269 | 40.236 | 209.737 | 187.855 | 2.204 | 399.796 | 201.661 | 194.862 | 396.523 | 137.485 | 534.008 | -134.212 |
| Jul | 101.386 | 46.155 | 69.308 | 44.709 | 261.558 | 174.796 | 8.323 | 444.677 | 202.723 | 184.126 | 386.849 | 114.198 | 501.047 | -56.370 |
| Ago | 83.742 | 36.079 | 43.603 | 39.386 | 202.810 | 211.467 | 3.552 | 417.829 | 202.023 | 154.873 | 356.896 | 105.503 | 462.399 | -44.570 |
| Sep | 114.115 | 47.595 | 63.812 | 58.417 | 283.939 | 141.062 | 3.081 | 428.082 | 203.155 | 170.112 | 373.267 | 103.431 | 476.698 | -48.616 |
| Oct | 103.565 | 39.817 | 55.313 | 48.994 | 247.689 | 237.748 | 17.827 | 503.264 | 205.859 | 151.464 | 357.323 | 114.434 | 471.757 | 31.507 |
| Nov | 109.090 | 40.840 | 74.192 | 53.314 | 277.436 | 153.670 | 4.524 | 435.630 | 198.017 | 169.455 | 367.472 | 118.129 | 485.601 | -49.971 |
| Dic | 121.436 | 40.323 | 47.251 | 44.077 | 253.087 | 377.141 | 4.928 | 635.156 | 379.246 | 376.813 | 756.059 | 412.735 | 1.168.794 | -533.638 |
| 2.003 | 1.570.339 | 665.113 | 623.865 | 817.144 | 3.676.461 | 2.252.888 | 110.544 | 6.039.893 | 2.724.180 | 2.243.958 | 4.968.138 | 1.269.354 | 6.237.491 | -197.598 |
| Ene | 109.616 | 47.664 | 28.651 | 58.631 | 244.562 | 147.556 | 3.430 | 395.548 | 197.517 | 178.818 | 376.335 | 28.448 | 404.783 | -9.235 |
| Feb | 98.114 | 48.664 | 15.086 | 68.191 | 230.055 | 164.216 | 4.732 | 399.003 | 210.482 | 141.163 | 351.645 | 24.946 | 376.591 | 22.412 |
| Mar | 103.428 | 56.076 | 12.102 | 70.103 | 241.709 | 170.157 | 5.466 | 417.332 | 208.761 | 188.827 | 397.588 | 61.435 | 459.023 | -41.691 |
| Abr | 130.916 | 33.002 | 62.222 | 72.067 | 298.207 | 213.698 | 51.301 | 563.206 | 210.486 | 158.973 | 369.459 | 93.738 | 463.197 | 100.009 |
| May | 124.799 | 41.535 | 81.099 | 61.991 | 309.424 | 145.112 | 6.648 | 461.184 | 209.484 | 173.609 | 383.093 | 99.991 | 483.084 | -21.900 |
| Jun | 118.372 | 40.840 | 44.579 | 42.663 | 246.454 | 153.642 | 3.503 | 403.599 | 215.918 | 205.683 | 421.601 | 119.473 | 541.075 | -137.476 |
| Jul | 124.669 | 58.365 | 76.985 | 64.565 | 324.584 | 152.071 | 9.402 | 486.057 | 211.770 | 223.962 | 435.732 | 100.070 | 535.802 | -49.745 |
| Agos | 121.714 | 56.137 | 44.259 | 67.879 | 289.989 | 221.894 | 2.196 | 514.079 | 214.051 | 128.621 | 342.672 | 83.041 | 425.713 | 88.366 |
| Sep | 140.642 | 71.903 | 80.322 | 73.424 | 366.291 | 167.781 | 4.594 | 538.666 | 212.802 | 143.161 | 355.963 | 100.218 | 456.181 | 82.485 |
| Oct | 161.478 | 95.822 | 55.394 | 67.903 | 380.597 | 174.511 | 1.268 | 556.376 | 213.012 | 170.809 | 383.821 | 114.385 | 498.206 | 58.170 |
| Nov | 163.268 | 56.433 | 77.985 | 72.728 | 370.414 | 207.558 | 14.908 | 592.880 | 213.973 | 220.726 | 434.699 | 168.153 | 602.852 | -9.972 |
| Dic | 173.323 | 58.672 | 45.181 | 96.999 | 374.175 | 334.692 | 3.096 | 711.963 | 405.923 | 309.606 | 715.529 | 275.455 | 990.984 | -279.021 |
| 2.004 | 1.762.897 | 836.227 | 802.518 | 1.112.965 | 4.514.607 | 2.420.542 | 50.348 | 6.985.497 | 2.526.690 | 2.084.873 | 4.611.563 | 1.288.868 | 5.900.431 | 1.085.066 |
| Ene | 143.410 | 43.210 | 31.701 | 100.756 | 319.077 | 56.928 | 0 | 376.005 | 215.876 | 113.221 | 329.097 | 914 | 330.011 | 45.994 |
| Feb | 134.219 | 67.420 | 23.708 | 80.336 | 305.683 | 199.105 | 5.397 | 510.185 | 223.995 | 163.959 | 387.954 | 17.983 | 405.937 | 104.248 |
| Mar | 164.264 | 62.075 | 59.215 | 78.829 | 364.383 | 250.239 | 2.034 | 616.656 | 228.501 | 185.712 | 414.213 | 100.708 | 514.921 | 101.735 |
| Abr | 170.718 | 71.470 | 67.943 | 103.411 | 413.542 | 214.750 | 2.188 | 630.480 | 228.346 | 179.099 | 407.445 | 87.257 | 494.702 | 135.778 |
| May | 194.597 | 87.118 | 95.983 | 104.706 | 482.404 | 261.227 | 2.619 | 746.250 | 228.072 | 176.737 | 404.809 | 100.324 | 505.133 | 241.117 |
| Jun | 168.066 | 75.559 | 64.147 | 94.918 | 402.690 | 191.637 | 2.301 | 596.628 | 231.277 | 138.033 | 369.310 | 80.025 | 449.335 | 147.293 |
| Jul | 175.892 | 72.534 | 97.626 | 99.840 | 445.892 | 288.570 | 11.147 | 745.609 | 229.208 | 279.793 | 509.001 | 108.177 | 617.178 | 128.431 |
| Agos | 139.991 | 64.047 | 92.716 | 112.269 | 409.023 | 246.280 | 6.778 | 662.081 | 226.617 | 227.086 | 453.703 | 126.355 | 580.058 | 82.023 |
| Sep | 173.671 | 43.565 | 126.114 | 125.979 | 469.329 | 207.322 | 1.754 | 678.405 | 226.691 | 121.469 | 348.160 | 105.572 | 453.732 | 224.673 |
| Oct | 162.051 | 56.635 | 63.585 | 117.603 | 399.874 | 277.461 | 4.650 | 681.985 | 235.896 | 284.262 | 520.158 | 315.621 | 835.779 | -153.794 |
| Nov | 136.018 | 192.594 | 79.780 | 94.318 | 502.710 | 227.023 | 11.480 | 741.213 | 252.211 | 215.502 | 467.713 | 245.932 | 713.645 | 27.568 |

1/Incluye Donaciones Corrientes

2/Incluye Donaciones de Capital

Fuente: Dirección de Política Fiscal - Ministerio de Hacienda

CUADRO N° 30
BALANZA DE PAGOS - PRESENTACIÓN NORMALIZADA *

| | En Millones Dolares | | | | | | | | | | | | | |
|--|---------------------|----------|-----------|---------|----------|---------|----------|-----------|---------|----------|-----------|----------|--------|--|
| | 2000 | 2001 | 2002 (Pr) | | | | | 2003 (Pr) | | | 2004 (Pr) | | | |
| | | | I (Pr) | II (Pr) | III (Pr) | IV (Pr) | TOTAL | I (Pr) | II (Pr) | III (Pr) | IV (Pr) | TOTAL | I (Pr) | |
| I. CUENTA CORRIENTE | -162,9 | -266,4 | -66,7 | 100,6 | 96,5 | -57,2 | 73,2 | 30,8 | 200,7 | 20,9 | -106,4 | 146,0 | 91,3 | |
| A. Bienes 1/ | -537,2 | -613,9 | -105,5 | -15,1 | -2,6 | -156,7 | -279,9 | -64,4 | 93,6 | -84,3 | -205,0 | -260,2 | -10,7 | |
| 1. Exportaciones (crédito) | 2.329,0 | 1.889,7 | 459,3 | 547,3 | 539,2 | 312,2 | 1.858,0 | 559,7 | 711,3 | 573,9 | 415,7 | 2.260,5 | 752,7 | |
| 2. Importaciones (débito) | -2.866,1 | -2.503,6 | -564,8 | -562,4 | -541,8 | -468,9 | -2.137,9 | -624,1 | -617,7 | -658,1 | -620,8 | -2.520,7 | -763,4 | |
| B. Servicios | 175,1 | 165,2 | 47,9 | 50,2 | 51,2 | 69,3 | 218,6 | 60,7 | 54,8 | 66,2 | 60,1 | 241,7 | 65,2 | |
| 1. Transportes | -167,1 | -127,3 | -28,0 | -27,5 | -31,9 | -22,9 | -110,2 | -27,6 | -22,7 | -19,2 | -27,1 | -96,4 | -14,9 | |
| 2. Viajes | -7,7 | -2,8 | -2,9 | -11,4 | 5,7 | 6,0 | -2,6 | -0,5 | -3,4 | -0,2 | 0,8 | -3,3 | -1,7 | |
| 3. Otros servicios 2/ | 349,9 | 295,4 | 78,9 | 89,0 | 77,4 | 86,3 | 331,5 | 88,7 | 80,8 | 85,5 | 86,4 | 341,4 | 81,8 | |
| C. Renta | 22,4 | 15,8 | -31,0 | 39,6 | 13,8 | -3,9 | 18,6 | -4,9 | 14,9 | -3,5 | -6,5 | -0,1 | -11,0 | |
| 1. Remuneración a empleados | 126,3 | 123,8 | 26,2 | 31,0 | 23,6 | 22,0 | 102,8 | 20,2 | 30,8 | 30,7 | 30,9 | 112,6 | 32,0 | |
| 2. Renta de la inversión | -103,9 | -108,0 | -57,2 | 8,6 | -9,8 | -25,9 | -84,2 | -25,1 | -15,9 | -34,2 | -37,4 | -112,7 | -43,0 | |
| 2.1 Inversión extranjera directa | -71,9 | -65,6 | -40,4 | 8,3 | -0,3 | 24,2 | -8,1 | -9,4 | 4,7 | -16,8 | -4,7 | -26,1 | -20,5 | |
| 2.2 Inversión de cartera | 0,2 | | 0,6 | 0,6 | 0,6 | 0,6 | 2,3 | 0,6 | 0,6 | 0,6 | 0,6 | 2,3 | 0,6 | |
| 2.3 Otra inversión | -32,2 | -42,5 | -17,4 | -0,3 | -10,1 | -50,6 | -78,4 | -16,3 | -21,2 | -18,1 | -33,3 | -88,9 | -23,2 | |
| D. Transferencias corrientes | 176,8 | 166,5 | 21,9 | 25,9 | 34,1 | 34,1 | 115,9 | 39,6 | 37,6 | 42,5 | 44,9 | 164,6 | 47,9 | |
| II. CUENTA CAPITAL Y FINANCIERA | 196,2 | 168,0 | -251,0 | 342,0 | -27,2 | 42,8 | 106,6 | 64,6 | 83,7 | -47,0 | 201,8 | 303,0 | -79,6 | |
| A. Cuenta de Capital | 3,0 | 15,0 | 1,0 | 1,0 | 1,0 | 1,0 | 4,0 | 3,8 | 3,8 | 3,8 | 3,8 | 15,0 | 3,0 | |
| 1. Transferencias de capital | 3,0 | 15,0 | 1,0 | 1,0 | 1,0 | 1,0 | 4,0 | 3,8 | 3,8 | 3,8 | 3,8 | 15,0 | 3,0 | |
| B. Cuenta financiera | 193,2 | 153,0 | -252,0 | 341,0 | -28,2 | 41,8 | 102,6 | 60,8 | 80,0 | -50,8 | 198,0 | 288,0 | -82,6 | |
| 1. Inversión directa 3/ | 98,4 | 78,4 | -150,2 | 166,4 | -3,2 | -1,7 | 11,3 | -0,7 | 77,1 | 7,2 | 1,7 | 85,3 | -26,7 | |
| 2. Inversión de cartera | 2,5 | 0,6 | | -0,1 | | | -0,1 | 0,4 | -0,6 | -0,2 | | -0,4 | -0,1 | |
| 3. Otra inversión | 92,3 | 74,0 | -101,8 | 174,7 | -25,0 | 43,5 | 91,4 | 61,1 | 3,5 | -57,8 | 196,3 | 203,1 | -55,8 | |
| 3.1 Activos | -212,4 | 64,4 | -59,6 | 85,7 | -0,3 | -35,3 | -9,5 | 104,7 | 33,3 | -49,2 | 113,5 | 202,3 | 35,3 | |
| 3.1.1 Créditos comerciales | -25,0 | 5,8 | 6,1 | -2,2 | 7,8 | -13,5 | -1,8 | 2,4 | -2,5 | -0,4 | 5,7 | 5,2 | -4,2 | |
| 3.1.2 Préstamos | -235,9 | 1,2 | 5,4 | 166,5 | 40,1 | -29,7 | 182,3 | -56,6 | -67,9 | -51,2 | 26,4 | -149,3 | -32,6 | |
| 3.1.3 Moneda y depósitos | 100,2 | -71,3 | -59,9 | -64,9 | -45,8 | 9,0 | -161,6 | 158,8 | 101,9 | 0,9 | 78,9 | 340,5 | 71,5 | |
| 3.1.4 Otros activos | -51,7 | 128,7 | -11,2 | -13,7 | -2,4 | -1,1 | -28,4 | 0,1 | 1,8 | 1,5 | 2,5 | 5,9 | 0,6 | |
| 3.2 Pasivos | 304,7 | 9,6 | -42,2 | 89,0 | -24,7 | 78,8 | 100,9 | -43,6 | -29,9 | -8,5 | 82,9 | 0,9 | -91,1 | |
| 3.2.1 Créditos comerciales | 124,8 | 12,8 | -11,4 | -2,9 | 15,0 | 15,1 | 15,8 | -14,5 | -15,6 | -16,8 | 22,1 | -24,8 | -20,0 | |
| 3.2.2 Préstamos | 143,5 | 11,1 | -34,7 | 35,6 | -14,0 | 55,3 | 42,2 | -26,4 | -15,7 | -5,4 | 36,1 | -11,4 | -17,4 | |
| 3.2.3 Moneda y depósitos | -12,4 | 9,9 | -0,7 | 49,1 | -26,7 | -13,4 | 8,3 | 7,3 | 2,2 | -6,0 | -0,7 | 2,8 | 4,5 | |
| 3.2.4 Otros pasivos | 48,7 | -24,2 | 4,6 | 7,2 | 1,0 | 21,8 | 34,6 | -10,0 | -0,7 | 19,7 | 25,4 | 34,3 | -58,2 | |
| III. ERRORES Y OMISSIONES | -248,2 | 53,3 | 179,3 | -431,9 | -83,4 | 72,4 | -263,6 | -44,2 | -207,2 | 64,6 | 39,1 | -147,7 | 22,7 | |
| IV. ACTIVOS DE RESERVA 4/ | 214,9 | 45,0 | 138,4 | -10,7 | 14,1 | -58,0 | 83,8 | -51,2 | -77,2 | -38,5 | -134,4 | -301,3 | -34,5 | |

Nota:

* Presentación adaptada a la 5ta. Versión del Manual de Balanza de Pagos del Fondo Monetario Internacional.

(Pr.) Cifras preliminares.

Observación:

- 1/ Incluye Binacionales, así como el comercio registrado y no registrado de acuerdo a cifras DOTS/FMI y las reexportaciones.
- 2/ Incluye transacciones de las Binacionales (regalías, compensaciones y otros servicios).
- 3/ Incluye inversión directa de las Binacionales.
- 4/ Variación de los activos de reservas internacionales: Incremento (-) y Pérdida (+)

Fuente: Departamento Economía Internacional

CUADRO N.º 31

RESUMEN DE LA CUENTA CORRIENTE POR COMPONENTES NORMALIZADOS

En Millones de Dólares

| | 2000 | 2001 | 2002 | | | | 2003(Pt) | | | | 2004(Pt) | | |
|---|----------|----------|--------|--------|---------|--------|----------|--------|--------|---------|----------|----------|--------|
| | | | I(Pt) | II(Pt) | III(Pt) | IV(Pt) | TOTAL | I(Pt) | II(Pt) | III(Pt) | IV(Pt) | TOTAL | I(Pt) |
| I CUENTA CORRIENTE | -162,9 | -266,4 | -66,7 | 100,6 | 96,5 | -57,2 | 73,2 | 30,8 | 200,7 | 20,9 | -106,4 | 146,0 | 91,3 |
| * Exportaciones de bienes, servicios y renta | 3.184,7 | 2.700,8 | 640,1 | 770,3 | 723,2 | 486,3 | 2.619,9 | 740,2 | 913,0 | 763,3 | 598,9 | 3.015,4 | 938,0 |
| A Bienes | 2.329,0 | 1.889,7 | 459,3 | 547,3 | 539,2 | 312,2 | 1.858,0 | 559,7 | 711,3 | 573,9 | 415,7 | 2.260,5 | 752,7 |
| 1. Mercancías generales | 2.322,4 | 1.882,7 | 457,7 | 545,7 | 537,6 | 310,7 | 1.851,7 | 557,9 | 709,5 | 572,1 | 414,1 | 2.253,6 | 750,9 |
| 2. Bienes para transformación | 0,0 | 0,0 | 0,0 | 0,0 | 0,0 | 0,0 | 0,0 | 0,0 | 0,0 | 0,0 | 0,0 | 0,0 | 0,0 |
| 3. Reparaciones de bienes | 0,0 | 0,5 | 0,1 | 0,1 | 0,1 | 0,1 | 0,5 | 0,1 | 0,1 | 0,1 | 0,1 | 0,5 | 0,1 |
| 4. Bienes adq. en puertos por medios de transporte | 6,6 | 6,5 | 1,5 | 1,5 | 1,5 | 1,4 | 5,8 | 1,6 | 1,6 | 1,6 | 1,5 | 6,4 | 1,6 |
| 5. Oro no monetario | 0,0 | 0,0 | 0,0 | 0,0 | 0,0 | 0,0 | 0,0 | 0,0 | 0,0 | 0,0 | 0,0 | 0,0 | 0,0 |
| B Servicios | 595,2 | 555,2 | 135,0 | 155,7 | 141,9 | 135,9 | 568,4 | 145,6 | 154,1 | 147,8 | 142,2 | 589,8 | 143,3 |
| 1. Transportes | 69,4 | 86,6 | 14,0 | 22,2 | 20,8 | 11,8 | 68,9 | 20,0 | 27,1 | 24,1 | 12,7 | 84,0 | 20,4 |
| 2. Viajes | 72,9 | 69,2 | 16,1 | 15,5 | 16,5 | 14,1 | 62,2 | 16,0 | 15,3 | 16,7 | 15,6 | 63,6 | 16,8 |
| 3. Servicios de comunicaciones | 10,3 | 11,5 | 3,3 | 3,3 | 3,3 | 3,3 | 13,0 | 3,3 | 3,3 | 3,3 | 3,3 | 13,0 | 4,0 |
| 4. Servicios de construcción | 0,0 | 0,0 | 0,0 | 0,0 | 0,0 | 0,0 | 0,0 | 0,0 | 0,0 | 0,0 | 0,0 | 0,0 | 0,0 |
| 5. Servicios de seguros | 22,0 | 22,1 | 4,8 | 4,8 | 4,8 | 4,8 | 19,0 | 5,1 | 5,1 | 5,1 | 5,1 | 20,2 | 5,6 |
| 6. Servicios financieros | 6,1 | 4,8 | 1,3 | 1,4 | 1,3 | 1,1 | 5,1 | 0,8 | 1,0 | 1,1 | 2,7 | 5,6 | 1,5 |
| 7. Servicios de informática y de información | 0,3 | 0,3 | 0,1 | 0,1 | 0,1 | 0,1 | 0,4 | 0,0 | 0,1 | 0,0 | 0,1 | 0,2 | 0,1 |
| 8. Regalías y derechos de licencia | 202,6 | 180,1 | 46,0 | 48,9 | 44,4 | 47,8 | 187,1 | 48,1 | 48,8 | 46,6 | 49,9 | 193,4 | 47,8 |
| 9. Otros servicios empresariales | 189,4 | 150,0 | 40,1 | 50,2 | 41,4 | 43,6 | 175,3 | 44,9 | 46,0 | 43,5 | 43,9 | 178,3 | 39,6 |
| 10. Servicios personales, culturales y recreativos | 0,0 | 0,0 | 0,0 | 0,0 | 0,0 | 0,0 | 0,0 | 0,0 | 0,0 | 0,0 | 0,0 | 0,0 | 0,0 |
| 11. Servicios del gobierno, n.i.o.p. | 22,2 | 30,6 | 9,4 | 9,4 | 9,4 | 9,4 | 37,4 | 7,5 | 7,5 | 7,5 | 9,0 | 31,5 | 7,5 |
| C Renta | 260,5 | 255,9 | 45,9 | 67,3 | 42,1 | 38,2 | 193,5 | 34,9 | 47,6 | 41,6 | 41,0 | 165,1 | 42,0 |
| 1. Remuneración de empleados | 126,3 | 123,8 | 26,2 | 31,0 | 23,6 | 22,0 | 102,8 | 20,2 | 30,8 | 30,7 | 30,9 | 112,6 | 32,0 |
| 2. Renta de la inversión | 134,2 | 132,1 | 19,7 | 36,3 | 18,5 | 16,2 | 90,7 | 14,7 | 16,8 | 10,9 | 10,1 | 52,5 | 10,0 |
| 2.1 Inversión directa | 12,4 | 23,0 | 4,3 | 17,7 | 4,1 | 4,1 | 30,2 | 4,3 | 10,4 | 4,2 | 4,3 | 23,2 | 4,8 |
| 2.2 Inversión de cartera | 0,2 | 0,0 | 0,6 | 0,6 | 0,6 | 0,6 | 2,3 | 0,6 | 0,6 | 0,6 | 0,6 | 2,3 | 0,6 |
| 2.3 Otra inversión | 121,6 | 109,1 | 14,8 | 18,1 | 13,8 | 11,5 | 58,2 | 9,9 | 5,8 | 6,1 | 5,2 | 27,0 | 4,6 |
| * Importaciones de bienes, servicios y renta | -3.524,4 | -3.133,7 | -728,7 | -695,6 | -660,7 | -577,5 | -2.662,6 | -748,9 | -749,8 | -784,9 | -750,3 | -3.034,0 | -894,6 |
| A Bienes | -2.866,1 | -2.503,6 | -564,8 | -562,4 | -541,8 | -468,9 | -2.137,9 | -624,1 | -617,7 | -658,1 | -620,8 | -2.520,7 | -763,4 |
| 1. Mercancías generales | -2.863,6 | -2.500,4 | -564,0 | -561,6 | -541,0 | -467,8 | -2.134,4 | -623,3 | -616,9 | -657,3 | -619,8 | -2.517,3 | -762,6 |
| 2. Bienes para transformación | 0,0 | 0,0 | 0,0 | 0,0 | 0,0 | 0,0 | 0,0 | 0,0 | 0,0 | 0,0 | 0,0 | 0,0 | 0,0 |
| 3. Reparaciones de bienes | -0,6 | -0,7 | -0,2 | -0,2 | -0,2 | -0,2 | -0,7 | -0,2 | -0,2 | -0,2 | -0,2 | -0,7 | -0,2 |
| 4. Bienes adq. en puertos por medios de transporte | -1,9 | -2,5 | -0,6 | -0,6 | -0,6 | -0,9 | -2,8 | -0,6 | -0,6 | -0,6 | -0,8 | -2,7 | -0,6 |
| 5. Oro no monetario | 0,0 | 0,0 | 0,0 | 0,0 | 0,0 | 0,0 | 0,0 | 0,0 | 0,0 | 0,0 | 0,0 | 0,0 | 0,0 |
| B Servicios | -420,2 | -390,0 | -87,1 | -105,5 | -90,7 | -66,6 | -349,8 | -85,0 | -99,4 | -81,7 | -82,1 | -348,1 | -78,1 |
| 1. Transportes | -236,5 | -213,9 | -42,0 | -49,7 | -52,7 | -34,8 | -179,1 | -47,6 | -49,8 | -43,3 | -39,8 | -180,4 | -35,3 |
| 2. Viajes | -80,6 | -72,0 | -19,0 | -26,9 | -10,8 | -8,1 | -64,8 | -16,5 | -18,7 | -16,9 | -14,8 | -66,9 | -18,5 |
| 3. Servicios de comunicaciones | -0,2 | -0,2 | -0,1 | -0,1 | -0,1 | -0,1 | -0,2 | -0,1 | -0,1 | -0,1 | -0,1 | -0,2 | -0,1 |
| 4. Servicios de construcción | 0,0 | 0,0 | 0,0 | 0,0 | 0,0 | 0,0 | 0,0 | 0,0 | 0,0 | 0,0 | 0,0 | 0,0 | 0,0 |
| 5. Servicios de seguros | -51,4 | -52,8 | -11,4 | -12,7 | -11,9 | -10,9 | -46,7 | -11,4 | -12,6 | -11,1 | -11,3 | -46,2 | -12,0 |
| 6. Servicios financieros | -5,2 | -3,7 | -0,7 | -1,0 | -2,8 | -0,4 | -4,9 | -0,8 | -0,7 | -1,8 | -0,5 | -3,8 | -0,9 |
| 7. Servicios de informática y de información | -0,2 | -4,8 | -2,7 | -2,7 | 0,0 | 0,0 | -5,4 | -0,1 | -1,0 | 0,0 | -1,0 | -2,1 | -0,1 |
| 8. Regalías y derechos de licencia | -8,6 | -7,4 | -0,3 | -0,3 | -0,3 | -1,1 | -2,0 | 0,0 | -1,0 | 0,0 | -1,0 | -2,0 | -0,3 |
| 9. Otros servicios empresariales | -6,9 | -7,2 | -2,4 | -3,7 | -3,7 | -2,8 | -12,6 | -0,6 | -7,6 | -0,6 | -5,7 | -14,5 | -4,0 |
| 10. Servicios personales, culturales y recreativos | 0,0 | 0,0 | 0,0 | 0,0 | 0,0 | 0,0 | 0,0 | 0,0 | 0,0 | 0,0 | 0,0 | 0,0 | 0,0 |
| 11. Servicios del gobierno, n.i.o.p. | -30,5 | -28,0 | -8,5 | -8,5 | -8,5 | -8,5 | -34,0 | -8,0 | -8,0 | -8,0 | -8,0 | -32,0 | -7,0 |
| C Renta | -238,1 | -240,1 | -76,9 | -27,8 | -28,3 | -42,1 | -174,9 | -39,9 | -32,8 | -45,2 | -47,5 | -165,2 | -53,1 |
| 1. Remuneración de empleados | 0,0 | 0,0 | 0,0 | 0,0 | 0,0 | 0,0 | 0,0 | 0,0 | 0,0 | 0,0 | 0,0 | 0,0 | 0,0 |
| 2. Renta de la inversión | -238,1 | -240,1 | -76,9 | -27,8 | -28,3 | -42,1 | -174,9 | -39,9 | -32,8 | -45,2 | -47,5 | -165,2 | -53,1 |
| 2.1 Inversión directa | -84,3 | -88,6 | -44,7 | -9,4 | -4,4 | 20,1 | -38,3 | -13,7 | -5,8 | -21,0 | -9,0 | -49,3 | -25,3 |
| 2.2 Inversión de cartera | 0,0 | 0,0 | 0,0 | 0,0 | 0,0 | 0,0 | 0,0 | 0,0 | 0,0 | 0,0 | 0,0 | 0,0 | 0,0 |
| 2.3 Otra inversión | -153,8 | -151,6 | -32,2 | -18,4 | -23,9 | -62,1 | -136,6 | -26,2 | -27,0 | -24,2 | -38,5 | -115,9 | -27,8 |
| ** Balance de bienes | -537,2 | -613,9 | -105,5 | -15,1 | -2,6 | -156,7 | -279,9 | -64,4 | 93,6 | -84,3 | -205,0 | -260,2 | -10,7 |
| ** Balance de servicios | 175,1 | 165,2 | 47,9 | 50,2 | 51,2 | 69,3 | 218,6 | 60,7 | 54,8 | 66,2 | 60,1 | 241,7 | 65,2 |
| ** Balance de renta | 22,4 | 15,8 | -31,0 | 39,6 | 13,8 | -3,9 | 18,6 | -4,9 | 14,9 | -3,5 | -6,5 | -0,1 | -11,0 |
| D Transferencias corrientes | 176,8 | 166,5 | 21,9 | 25,9 | 34,1 | 34,1 | 115,9 | 39,6 | 37,6 | 42,5 | 44,9 | 164,6 | 47,9 |
| 1. Gobierno general | 17,3 | 18,5 | 2,6 | 2,6 | 2,6 | 2,6 | 10,4 | 1,6 | 1,6 | 1,6 | 1,6 | 6,5 | 1,6 |
| 2. Otros sectores | 159,5 | 148,0 | 19,3 | 23,3 | 31,5 | 31,5 | 105,5 | 37,9 | 36,0 | 40,9 | 43,3 | 158,1 | 46,3 |

(Pt). Cifras preliminares.

Fuente: Departamento Economía Internacional

CUADRO N° 32

RESUMEN DE LA CUENTA CAPITAL POR COMPONENTES NORMALIZADOS

En Millones de Dólares

| Partida | 2000 | 2001 (Pr) | 2002 (Pr) | | | | TOTAL | 2003 (Pr) | | | | TOTAL | 2004 (Pr) |
|--|--------|-----------|-----------|---------|----------|---------|--------|-----------|---------|----------|---------|--------|-----------|
| | | | I (Pr) | II (Pr) | III (Pr) | IV (Pr) | | I (Pr) | II (Pr) | III (Pr) | IV (Pr) | | |
| II. CUENTA DE CAPITAL Y FINANCIERA | 411,1 | 213,0 | -112,6 | 331,3 | -13,1 | -15,2 | 190,4 | 13,4 | 6,5 | -85,5 | 67,4 | 1,7 | -114,1 |
| A. Cuenta de capital | 3,0 | 15,0 | 1,0 | 1,0 | 1,0 | 1,0 | 4,0 | 3,8 | 3,8 | 3,8 | 3,8 | 15,0 | 3,0 |
| B. Cuenta financiera (1+2+3+4+5) | 408,1 | 198,0 | -113,6 | 330,3 | -14,1 | -16,2 | 186,4 | 9,6 | 2,8 | -89,3 | 63,6 | -13,3 | -117,1 |
| 1. Inversión directa | 98,4 | 78,4 | -150,2 | 166,4 | -3,2 | -1,7 | 11,3 | -0,7 | 77,1 | 7,2 | 1,7 | 85,3 | -26,7 |
| 1.1 En el Exterior | -5,7 | -5,8 | -1,4 | 6,1 | -1,3 | -1,4 | 2,0 | -1,4 | -1,4 | -1,3 | -1,4 | -5,5 | -1,5 |
| 1.1.1 Acciones y participaciones de capital | 0,0 | 0,0 | 0,0 | 0,0 | 0,0 | 0,0 | 0,0 | 0,0 | 0,0 | 0,0 | 0,0 | 0,0 | 0,0 |
| 1.1.2 Utilidades reinvertidas | -5,7 | -5,8 | -1,4 | 6,1 | -1,3 | -1,4 | 2,0 | -1,4 | -1,4 | -1,3 | -1,4 | -5,5 | -1,5 |
| 1.1.3 Otro capital | 0,0 | 0,0 | 0,0 | 0,0 | 0,0 | 0,0 | 0,0 | 0,0 | 0,0 | 0,0 | 0,0 | 0,0 | 0,0 |
| 1.1.4 Instrumentos financieros derivados | 0,0 | 0,0 | 0,0 | 0,0 | 0,0 | 0,0 | 0,0 | 0,0 | 0,0 | 0,0 | 0,0 | 0,0 | 0,0 |
| 1.2 En Paraguay | 104,1 | 84,2 | -148,8 | 160,3 | -1,9 | -0,3 | 9,3 | 0,7 | 78,5 | 8,5 | 3,1 | 90,8 | -25,2 |
| 1.2.1 Acciones y participaciones de capital | 104,2 | 130,2 | 17,2 | 11,9 | 9,8 | 38,4 | 77,3 | 9,7 | 6,0 | 4,0 | 14,8 | 34,5 | -32,1 |
| 1.2.2 Utilidades reinvertidas | 7,4 | 0,1 | -10,6 | -58,9 | -8,9 | -50,7 | -129,1 | -9,1 | -5,4 | 14,0 | -8,0 | -8,5 | 14,6 |
| 1.2.3 Otro capital | -7,5 | -46,1 | -155,4 | 207,3 | -2,8 | 12,0 | 61,1 | 0,1 | 77,9 | -9,5 | -3,7 | 64,8 | -7,7 |
| 1.2.4 Instrumentos financieros derivados | 0,0 | 0,0 | 0,0 | 0,0 | 0,0 | 0,0 | 0,0 | 0,0 | 0,0 | 0,0 | 0,0 | 0,0 | 0,0 |
| 2. Inversión de cartera | 2,5 | 0,6 | 0,0 | -0,1 | 0,0 | 0,0 | -0,1 | 0,4 | -0,6 | -0,2 | 0,0 | -0,4 | -0,1 |
| 2.1 Activos | 2,0 | 0,7 | 0,0 | 0,0 | 0,0 | 0,0 | 0,0 | 0,0 | 0,0 | 0,0 | 0,0 | 0,0 | 0,0 |
| 2.2 Pasivos | 0,5 | -0,1 | 0,0 | -0,1 | 0,0 | 0,0 | -0,1 | 0,4 | -0,6 | -0,2 | 0,0 | -0,4 | -0,1 |
| 3. Instrumentos financieros derivados | 0,0 | 0,0 | 0,0 | 0,0 | 0,0 | 0,0 | 0,0 | 0,0 | 0,0 | 0,0 | 0,0 | 0,0 | 0,0 |
| 3.1 Activos | 0,0 | 0,0 | 0,0 | 0,0 | 0,0 | 0,0 | 0,0 | 0,0 | 0,0 | 0,0 | 0,0 | 0,0 | 0,0 |
| 3.2 Pasivos | 0,0 | 0,0 | 0,0 | 0,0 | 0,0 | 0,0 | 0,0 | 0,0 | 0,0 | 0,0 | 0,0 | 0,0 | 0,0 |
| 4. Otra inversión | 92,3 | 74,0 | -101,8 | 174,7 | -25,0 | 43,5 | 91,4 | 61,1 | 3,5 | -57,8 | 196,3 | 203,1 | -55,8 |
| 4.1 Activos | -212,4 | 64,4 | -59,6 | 85,7 | -0,3 | -35,3 | -9,5 | 104,7 | 33,3 | -49,2 | 113,5 | 202,3 | 35,3 |
| 4.1.1 Créditos comerciales | -25,0 | 5,8 | 6,1 | -2,2 | 7,8 | -13,5 | -1,8 | 2,4 | -2,5 | -0,4 | 5,7 | 5,2 | -4,2 |
| 4.1.2 Préstamos | -235,9 | 1,2 | 5,4 | 166,5 | 40,1 | -29,7 | 182,3 | -56,6 | -67,9 | -51,2 | 26,4 | -149,3 | -32,6 |
| 4.1.3 Moneda y depósitos | 100,2 | -71,3 | -59,9 | -64,9 | -45,8 | 9,0 | -161,6 | 158,8 | 101,9 | 0,9 | 78,9 | 340,5 | 71,5 |
| 4.1.4 Otros activos | -51,7 | 128,7 | -11,2 | -13,7 | -2,4 | -1,1 | -28,4 | 0,1 | 1,8 | 1,5 | 2,5 | 5,9 | 0,6 |
| 4.2 Pasivos | 304,7 | 9,6 | -42,2 | 89,0 | -24,7 | 78,8 | 100,9 | -43,6 | -29,9 | -8,5 | 82,9 | 0,9 | -91,1 |
| 4.2.1 Créditos comerciales | 124,8 | 12,8 | -11,4 | -2,9 | 15,0 | 15,1 | 15,8 | -14,5 | -15,6 | -16,8 | 22,1 | -24,8 | -20,0 |
| 4.2.2 Préstamos | 143,5 | 11,1 | -34,7 | 35,6 | -14,0 | 55,3 | 42,2 | -26,4 | -15,7 | -5,4 | 36,1 | -11,4 | -17,4 |
| 4.2.3 Moneda y depósitos | -12,4 | 9,9 | -0,7 | 49,1 | -26,7 | -13,4 | 8,3 | 7,3 | 2,2 | -6,0 | -0,7 | 2,8 | 4,5 |
| 4.2.4 Otros pasivos | 48,7 | -24,2 | 4,6 | 7,2 | 1,0 | 21,8 | 34,6 | -10,0 | -0,7 | 19,7 | 25,4 | 34,3 | -58,2 |
| 5. Activos de reserva | 214,9 | 45,0 | 138,4 | -10,7 | 14,1 | -58,0 | 83,8 | -51,2 | -77,2 | -38,5 | -134,4 | -301,3 | -34,5 |
| III. ERRORES Y OMISIONES NETOS | -248,2 | 53,3 | 179,3 | -431,9 | -83,4 | 72,4 | -263,6 | -44,2 | -207,2 | 64,6 | 39,1 | -147,7 | 22,7 |

(Pr) Cifras preliminares.

Fuente: Departamento Economía Internacional

CUADRO N.º 33

PRESENTACIÓN ANALÍTICA
En Millones de Dólares

| Partida | 2000 | 2001 | 2002 (Pr) | | | | 2003 (Pr) | | | | 2004 (Pr) | | |
|--|---------------|---------------|---------------|---------------|--------------|---------------|---------------|--------------|---------------|--------------|---------------|---------------|--------------|
| | | | I (Pr) | II (Pr) | III (Pr) | IV (Pr) | TOTAL | I (Pr) | II (Pr) | III (Pr) | IV (Pr) | TOTAL | I (Pr) |
| A. Cuenta Corriente 1/ | -162,9 | -266,4 | -46,7 | 100,6 | 96,5 | -57,2 | 73,2 | 30,8 | 200,7 | 20,9 | -106,4 | 146,0 | 91,3 |
| 1. Bienes f.o.b. : exportaciones | 2.329,0 | 1.889,7 | 459,3 | 547,3 | 539,2 | 312,2 | 1.858,0 | 559,7 | 711,3 | 573,9 | 415,7 | 2.260,5 | 752,7 |
| 2. Bienes f.o.b. : importaciones | -2.866,1 | -2.503,6 | -564,8 | -562,4 | -541,8 | -468,9 | -2.137,9 | -624,1 | -617,7 | -658,1 | -420,8 | -2.520,7 | -763,4 |
| Balanza de bienes | -537,2 | -613,9 | -105,5 | -15,1 | -2,6 | -156,7 | -279,9 | -64,4 | 93,6 | -84,3 | -205,0 | -260,2 | -10,7 |
| 3. Servicios: crédito | 595,2 | 555,2 | 135,0 | 155,7 | 141,9 | 135,9 | 568,4 | 145,6 | 154,1 | 147,8 | 142,2 | 589,8 | 143,3 |
| 4. Servicios: débito | -420,2 | -390,0 | -87,1 | -105,5 | -90,7 | -66,6 | -349,8 | -85,0 | -99,4 | -81,7 | -82,1 | -348,1 | -78,1 |
| Balanza de bienes y servicios | -362,1 | -448,7 | -57,6 | 35,1 | 48,6 | -87,4 | -61,3 | -3,8 | 148,3 | -18,1 | -144,9 | -18,5 | 54,4 |
| 5. Renta: crédito | 260,5 | 255,9 | 45,9 | 67,3 | 42,1 | 38,2 | 193,5 | 34,9 | 47,6 | 41,6 | 41,0 | 165,1 | 42,0 |
| 6. Renta: débito | -238,1 | -240,1 | -76,9 | -27,8 | -28,3 | -42,1 | -174,9 | -39,9 | -32,8 | -45,2 | -47,5 | -165,2 | -53,1 |
| Balanza de bienes, servicios y renta | -339,7 | -432,9 | -88,6 | 74,7 | 62,4 | -91,2 | -42,7 | -8,7 | 163,2 | -21,6 | -151,4 | -18,6 | 43,4 |
| 7. Transferencias corrientes: crédito | 178,3 | 168,0 | 22,3 | 26,3 | 34,5 | 34,5 | 117,5 | 39,9 | 38,0 | 42,9 | 45,3 | 166,1 | 48,3 |
| 8. Transferencias corrientes: débito | -1,5 | -1,5 | -0,4 | -0,4 | -0,4 | -0,4 | -1,6 | -0,4 | -0,4 | -0,4 | -0,4 | -1,5 | -0,4 |
| B. Cuenta de Capital 1/ | 3,0 | 15,0 | 1,0 | 1,0 | 1,0 | 1,0 | 4,0 | 3,8 | 3,8 | 3,8 | 3,8 | 15,0 | 3,0 |
| 9. Cuenta de capital: crédito | 3,0 | 15,0 | 1,0 | 1,0 | 1,0 | 1,0 | 4,0 | 3,8 | 3,8 | 3,8 | 3,8 | 15,0 | 3,0 |
| 10. Cuenta de capital: débito | 0,0 | 0,0 | 0,0 | 0,0 | 0,0 | 0,0 | 0,0 | 0,0 | 0,0 | 0,0 | 0,0 | 0,0 | 0,0 |
| Total, Grupos A y B | -159,9 | -251,4 | -85,7 | 101,6 | 97,5 | -56,2 | 77,2 | 34,6 | 204,5 | 24,6 | -102,7 | 161,0 | 94,3 |
| C. Cuenta financiera 1/ | 64,0 | 148,2 | -261,3 | 340,0 | -34,8 | 18,6 | 62,5 | 67,1 | 75,0 | -68,2 | 143,7 | 217,6 | -28,2 |
| 11. Inversión directa en el extranjero | -5,7 | -5,8 | -1,4 | 6,1 | -1,3 | -1,4 | 2,0 | -1,4 | -1,4 | -1,3 | -1,4 | -5,5 | -1,5 |
| 12. Inversión directa en economía declarante | 104,1 | 84,2 | -148,8 | 160,3 | -1,9 | -0,3 | 9,3 | 0,7 | 78,5 | 8,5 | 3,1 | 90,8 | -25,2 |
| 13. Inversión de cartera - activos | 2,0 | 0,7 | 0,0 | 0,0 | 0,0 | 0,0 | 0,0 | 0,0 | 0,0 | 0,0 | 0,0 | 0,0 | 0,0 |
| 13.1 Títulos de participación en capital | 1,4 | 0,2 | 0,0 | 0,0 | 0,0 | 0,0 | 0,0 | 0,0 | 0,0 | 0,0 | 0,0 | 0,0 | 0,0 |
| 13.2 Títulos de deuda | 0,6 | 0,5 | 0,0 | 0,0 | 0,0 | 0,0 | 0,0 | 0,0 | 0,0 | 0,0 | 0,0 | 0,0 | 0,0 |
| 14. Inversión de cartera - pasivos | 0,5 | -0,1 | 0,0 | -0,1 | 0,0 | 0,0 | -0,1 | 0,4 | -0,6 | -0,2 | 0,0 | -0,4 | -0,1 |
| 14.1 Títulos de participación en capital | 0,0 | 0,0 | 0,0 | 0,0 | 0,0 | 0,0 | 0,0 | 0,0 | 0,0 | 0,0 | 0,0 | 0,0 | 0,0 |
| 14.2 Títulos de deuda | 0,5 | -0,1 | 0,0 | -0,1 | 0,0 | 0,0 | -0,1 | 0,4 | -0,6 | -0,2 | 0,0 | -0,4 | -0,1 |
| 15. Instr. financieros derivados - activos | 0,0 | 0,0 | 0,0 | 0,0 | 0,0 | 0,0 | 0,0 | 0,0 | 0,0 | 0,0 | 0,0 | 0,0 | 0,0 |
| 16. Instr. financieros derivados - pasivos | 0,0 | 0,0 | 0,0 | 0,0 | 0,0 | 0,0 | 0,0 | 0,0 | 0,0 | 0,0 | 0,0 | 0,0 | 0,0 |
| 17. Otra inversión - activos | -212,4 | 64,4 | -59,6 | 85,7 | -0,3 | -35,3 | -9,5 | 104,7 | 33,3 | -49,2 | 113,5 | 202,3 | 35,3 |
| 17.1 Autoridades monetarias | 0,0 | 0,0 | 0,0 | 0,0 | 0,0 | 0,0 | 0,0 | 0,0 | 0,0 | 0,0 | 0,0 | 0,0 | 0,0 |
| 17.2 Gobierno general | -81,2 | 78,8 | -24,1 | -24,1 | -14,3 | -15,2 | -77,7 | -12,2 | -10,7 | -7,0 | -8,1 | -38,0 | -10,0 |
| 17.3 Bancos | -69,3 | 68,2 | 53,1 | 99,9 | 1,6 | -32,1 | 122,5 | -53,8 | -60,5 | -62,0 | 67,6 | -108,7 | -17,1 |
| 17.4 Otros sectores | -61,9 | -82,6 | -88,6 | 9,9 | 12,4 | 12,0 | -54,3 | 170,7 | 104,5 | 19,8 | 54,0 | 349,0 | 62,4 |
| 18. Otra inversión - pasivos | 175,5 | 4,8 | -51,5 | 88,0 | -31,3 | 55,6 | 60,8 | -37,3 | -34,9 | -26,0 | 28,6 | -69,6 | -36,7 |
| 18.1 Autoridades monetarias | -3,2 | -3,2 | -1,0 | -1,6 | -0,1 | -1,7 | -4,4 | -1,0 | -1,7 | -0,1 | -1,7 | -4,4 | -1,0 |
| 18.2 Gobierno general | 90,4 | 41,9 | -8,4 | 5,2 | 3,3 | 22,9 | 23,0 | 1,0 | -1,3 | 16,7 | 36,7 | 53,1 | -16,2 |
| 18.3 Bancos | -8,9 | -30,5 | -11,5 | 77,9 | -47,5 | -12,6 | 6,3 | -9,4 | -3,7 | -10,9 | 0,1 | -23,9 | 0,4 |
| 18.4 Otros sectores | 97,2 | -3,4 | -30,6 | 6,5 | 13,0 | 47,0 | 35,9 | -27,9 | -28,2 | -31,7 | -6,6 | -94,4 | -19,9 |
| Total, Grupos A a C | -95,9 | -103,1 | -327,0 | 441,6 | 62,7 | -37,6 | 139,7 | 101,7 | 279,4 | -43,5 | 41,0 | 378,6 | 66,1 |
| D. Errores y omisiones netos | -248,2 | 53,3 | 179,3 | -431,9 | -83,4 | 72,4 | -263,6 | -44,2 | -207,2 | 64,6 | 39,1 | -147,7 | 22,7 |
| Total, Grupos A a D (Balanza global) | -344,1 | -49,8 | -147,7 | 9,7 | -20,7 | 34,8 | -123,9 | 57,5 | 72,2 | 21,1 | 80,1 | 230,9 | 88,9 |
| E. Financiamiento | 344,1 | 49,8 | 147,7 | -9,7 | 20,7 | -34,8 | 123,9 | -57,5 | -72,2 | -21,1 | -80,1 | -230,9 | -88,9 |
| 19. Activos de reserva | 214,9 | 45,0 | 138,4 | -10,7 | 14,1 | -58,0 | 83,8 | -51,2 | -77,2 | -38,5 | -134,4 | -301,3 | -34,5 |
| 20. Uso crédito del FMI y préstamos del FMI | 0,0 | 0,0 | 0,0 | 0,0 | 0,0 | 0,0 | 0,0 | 0,0 | 0,0 | 0,0 | 0,0 | 0,0 | 0,0 |
| 21. Financiamiento excepcional | 129,2 | 4,8 | 9,3 | 1,0 | 6,6 | 23,2 | 40,1 | -6,3 | 5,0 | 17,4 | 54,3 | 70,4 | -54,4 |

Nota:

1/ Excluye componentes clasificados como Grupo E.

(Pr). Cifras preliminares.

Fuente: Departamento de Economía Internacional

CUADRO N° 34

SALDOS A FIN DE PERIODO

En Miles de Dólares

| Partida | 2000 | 2001 | 2002 (Pr) | | | | | 2003 (Pr) | | | | | 2004 (Pr) |
|---|-----------------|----------------|----------------|----------------|----------------|----------------|----------------|-----------------|-----------------|-----------------|-----------------|-----------------|-----------------|
| | | | I (Pr) | II (Pr) | III (Pr) | IV (Pr) | TOTAL | I (Pr) | II (Pr) | III (Pr) | IV (Pr) | TOTAL | I (Pr) |
| I. ACTIVOS | 2.602,7 | 3.216,3 | 3.141,3 | 3.053,1 | 3.040,5 | 3.135,0 | 3.135,0 | 2.317,3 | 2.362,7 | 2.451,7 | 2.498,7 | 2.498,7 | 2.497,6 |
| 1. Inversión directa en el extranjero | 213,9 | 139,7 | 141,1 | 135,0 | 136,3 | 137,7 | 137,7 | 139,1 | 140,5 | 141,8 | 143,2 | 143,2 | 144,7 |
| 1.1 Acciones y Utilidades Reinvertidas | 213,9 | 139,7 | 141,1 | 135,0 | 136,3 | 137,7 | 137,7 | 139,1 | 140,5 | 141,8 | 143,2 | 143,2 | 144,7 |
| 1.1.2 Otro capital | 0,0 | 0,0 | 0,0 | 0,0 | 0,0 | 0,0 | 0,0 | 0,0 | 0,0 | 0,0 | 0,0 | 0,0 | 0,0 |
| 1.1.3 Instrumentos financieros derivados | 0,0 | 0,0 | 0,0 | 0,0 | 0,0 | 0,0 | 0,0 | 0,0 | 0,0 | 0,0 | 0,0 | 0,0 | 0,0 |
| 2. Inversión de cartera | 11,9 | 15,0 | 16,4 | 13,3 | 13,3 | 13,3 | 13,3 | 4,7 | 4,7 | 4,7 | 4,7 | 4,7 | 4,7 |
| 2.1 Títulos de participación en el capital | 10,3 | 14,3 | 15,7 | 12,6 | 12,6 | 12,6 | 12,6 | 4,0 | 4,0 | 4,0 | 4,0 | 4,0 | 4,0 |
| 2.1.2 Títulos de deuda | 1,6 | 0,7 | 0,7 | 0,7 | 0,7 | 0,7 | 0,7 | 0,7 | 0,7 | 0,7 | 0,7 | 0,7 | 0,7 |
| 3. Instrumentos financieros derivados | 0,0 | 0,0 | 0,0 | 0,0 | 0,0 | 0,0 | 0,0 | 0,0 | 0,0 | 0,0 | 0,0 | 0,0 | 0,0 |
| 4. Otra inversión | 1.605,0 | 2.338,5 | 2.398,6 | 2.307,9 | 2.308,1 | 2.342,7 | 2.342,7 | 1.474,2 | 1.436,7 | 1.480,8 | 1.367,4 | 1.367,4 | 1.332,2 |
| 4.1.1 Créditos comerciales | 65,9 | 74,9 | 70,0 | 72,4 | 64,5 | 77,9 | 77,9 | 75,5 | 78,0 | 78,4 | 72,7 | 72,7 | 76,9 |
| 4.1.2 Préstamos | 732,2 | 728,2 | 722,6 | 556,1 | 516,0 | 545,7 | 545,7 | 602,3 | 670,2 | 721,4 | 695,0 | 695,0 | 727,6 |
| 4.1.3 Moneda y depósitos | 676,7 | 1.502,0 | 1.561,4 | 1.625,0 | 1.670,8 | 1.661,3 | 1.661,3 | 738,7 | 632,5 | 626,5 | 547,6 | 547,6 | 476,1 |
| 4.1.4 Otros activos | 130,2 | 33,4 | 44,6 | 54,4 | 56,8 | 57,8 | 57,8 | 57,7 | 56,0 | 54,5 | 52,1 | 52,1 | 51,6 |
| 5. Activos de reserva | 771,9 | 723,1 | 585,2 | 596,9 | 582,8 | 641,3 | 641,3 | 699,3 | 780,8 | 824,4 | 983,4 | 983,4 | 1.016,0 |
| 5.1 Oro monetario | 9,6 | 9,7 | 10,4 | 11,1 | 11,3 | 12,1 | 12,1 | 11,7 | 12,1 | 13,5 | 14,5 | 14,5 | 14,4 |
| 5.2 Derechos especiales de giro | 102,3 | 102,2 | 102,4 | 103,8 | 104,6 | 106,5 | 106,5 | 106,5 | 109,7 | 112,6 | 117,6 | 117,6 | 117,4 |
| 5.3 Posición de reserva en el FMI | 28,0 | 27,0 | 27,0 | 27,0 | 27,0 | 27,0 | 27,0 | 27,0 | 27,1 | 27,7 | 31,0 | 31,0 | 31,0 |
| 5.4 Divisas | 626,9 | 578,4 | 440,0 | 451,7 | 437,0 | 490,3 | 490,3 | 548,6 | 625,8 | 664,3 | 814,0 | 814,0 | 846,9 |
| 5.5 Otros activos | 5,1 | 5,8 | 5,4 | 3,3 | 2,9 | 5,4 | 5,4 | 5,5 | 6,1 | 6,3 | 6,3 | 6,3 | 6,3 |
| II. PASIVOS | 4.377,8 | 4.057,2 | 3.857,2 | 4.002,2 | 3.965,6 | 3.996,0 | 3.996,0 | 3.981,6 | 4.122,7 | 4.150,8 | 4.290,6 | 4.290,6 | 4.194,8 |
| 1. Inversión directa en la economía declarante | 1.324,5 | 1.135,4 | 974,4 | 974,4 | 976,1 | 893,2 | 893,2 | 918,5 | 1.077,1 | 1.072,1 | 1.087,6 | 1.087,6 | 1.115,8 |
| 1.1 Acciones y Utilidades Reinvertidas | 1.154,6 | 1.050,9 | 1.037,4 | 831,7 | 836,3 | 742,3 | 742,3 | 767,2 | 847,1 | 851,7 | 870,7 | 870,7 | 952,9 |
| 1.2 Otro capital | 169,9 | 84,5 | -63,0 | 142,7 | 139,8 | 150,9 | 150,9 | 151,3 | 230,0 | 220,4 | 216,9 | 216,9 | 162,9 |
| 1.2.3 Instrumentos financieros derivados | 0,0 | 0,0 | 0,0 | 0,0 | 0,0 | 0,0 | 0,0 | 0,0 | 0,0 | 0,0 | 0,0 | 0,0 | 0,0 |
| 2. Inversión de cartera | 0,5 | 0,4 | 0,4 | 0,3 | 0,3 | 0,3 | 0,3 | 0,7 | 0,1 | 0,0 | 0,0 | 0,0 | 0,0 |
| 2.1 Títulos de participación en el capital | 0,0 | 0,0 | 0,0 | 0,0 | 0,0 | 0,0 | 0,0 | 0,0 | 0,0 | 0,0 | 0,0 | 0,0 | 0,0 |
| 2.2 Títulos de deuda | 0,5 | 0,4 | 0,4 | 0,3 | 0,3 | 0,3 | 0,3 | 0,7 | 0,1 | 0,0 | 0,0 | 0,0 | 0,0 |
| 3. Instrumentos financieros derivados | 0,0 | 0,0 | 0,0 | 0,0 | 0,0 | 0,0 | 0,0 | 0,0 | 0,0 | 0,0 | 0,0 | 0,0 | 0,0 |
| 4. Otra inversión | 3.052,8 | 2.921,4 | 2.882,4 | 3.027,5 | 2.989,2 | 3.102,5 | 3.102,5 | 3.062,4 | 3.045,5 | 3.078,7 | 3.203,0 | 3.203,0 | 3.079,0 |
| 4.2.1 Créditos comerciales | 437,0 | 430,5 | 418,5 | 415,6 | 430,7 | 445,8 | 445,8 | 431,2 | 415,8 | 399,0 | 421,1 | 421,1 | 398,7 |
| 4.2.2 Préstamos | 2.393,4 | 2.304,1 | 2.275,7 | 2.380,3 | 2.354,2 | 2.443,7 | 2.443,7 | 2.423,0 | 2.417,3 | 2.453,5 | 2.540,8 | 2.540,8 | 2.530,8 |
| 4.2.3 Moneda y depósitos | 23,0 | 32,8 | 32,1 | 81,3 | 54,6 | 41,2 | 41,2 | 48,2 | 50,4 | 44,4 | 43,7 | 43,7 | 19,8 |
| 4.2.4 Otros pasivos | 199,3 | 154,0 | 156,2 | 150,4 | 149,8 | 171,9 | 171,9 | 160,1 | 162,1 | 181,9 | 197,5 | 197,5 | 129,8 |
| III. POSICION DE INVERSION INTERNACIONAL NETA | -1.775,1 | -840,9 | -715,9 | -949,1 | -925,1 | -861,0 | -861,0 | -1.664,3 | -1.760,0 | -1.699,1 | -1.791,9 | -1.791,9 | -1.697,2 |

Nota:

(Pr). Cifras preliminares.

Fuente: Departamento de Economía Internacional

CUADRO N° 35

POSICIÓN DE INVERSIÓN INTERNACIONAL DE PARAGUAY
SALDOS Y TRANSACCIONES

En Millones de Dólares

| Partida | 2000 | | | 2001 | | | 2002 (Pr) | | | 1º Trim. 2003 (Pr) | | | 2º Trim. 2003 (Pr) | | | 3º Trim. 2003 (Pr) | | | 4º Trim. 2003 (Pr) | | | 2003 (Pr) | | | 1º Trim. 2004 (Pr) | | | |
|---|---------------|-------------|------------|---------------|-------------|--------------|--------------|-------------|-------------|--------------------|-------------|-------------|--------------------|------------|------------|--------------------|-----------|------------|--------------------|-------------|------------|---------------|-------------|-------------|--------------------|-------------|------------|---------------|
| | Saldo | Flujos | Otros | Saldo | Flujos | Otros | Saldo | Flujos | Otros | Saldo | Flujos | Otros | Saldo | Flujos | Otros | Saldo | Flujos | Otros | Saldo | Flujos | Otros | Saldo | Flujos | Otros | Saldo | Flujos | Otros | |
| | inicial | | | final | | | final | | | final | | | final | | | final | | | final | | | final | | | final | | | |
| I. ACTIVOS | 2.577 | 1 | 25 | 2.603 | -104 | 718 | 3.216 | -76 | -5 | 3.135 | -52 | -766 | 2.317 | 45 | 0 | 2.363 | 89 | 0 | 2.452 | 22 | 25 | 2.499 | 105 | -741 | 2.499 | 1 | -2 | 2.498 |
| 1. Inversión directa en el extranjero | 208 | 6 | 0 | 214 | 6 | -80 | 140 | -2 | 0 | 138 | 1 | 0 | 139 | 1 | 0 | 141 | 1 | 0 | 142 | 1 | 0 | 143 | 6 | 0 | 143 | 2 | 0 | 145 |
| 1.1 Acciones y Unidades Reinvertidas | 208 | 6 | 0 | 214 | 6 | -80 | 140 | -2 | 0 | 138 | 1 | 0 | 139 | 1 | 0 | 141 | 1 | 0 | 142 | 1 | 0 | 143 | 6 | 0 | 143 | 2 | 0 | 145 |
| 1.2 Otro capital | 0 | 0 | 0 | 0 | 0 | 0 | 0 | 0 | 0 | 0 | 0 | 0 | 0 | 0 | 0 | 0 | 0 | 0 | 0 | 0 | 0 | 0 | 0 | 0 | 0 | 0 | 0 | 0 |
| 1.3 Instrumentos financieros derivados | 0 | 0 | 0 | 0 | 0 | 0 | 0 | 0 | 0 | 0 | 0 | 0 | 0 | 0 | 0 | 0 | 0 | 0 | 0 | 0 | 0 | 0 | 0 | 0 | 0 | 0 | 0 | 0 |
| 2. Inversión de cartera | 20 | -2 | -6 | 12 | -1 | 4 | 15 | 0 | -2 | 13 | 0 | -9 | 5 | 0 | 0 | 5 | 0 | 0 | 5 | 0 | 0 | 5 | 0 | -9 | 5 | 0 | 0 | 5 |
| 2.1 Títulos de participación en el capital | 17 | -1 | -5 | 10 | 0 | 4 | 14 | 0 | -2 | 13 | 0 | -9 | 4 | 0 | 0 | 4 | 0 | 0 | 4 | 0 | 0 | 4 | 0 | -9 | 4 | 0 | 0 | 4 |
| 2.1.2 Títulos de deuda | 3 | -1 | -1 | 2 | -1 | 0 | 1 | 0 | 0 | 1 | 0 | 0 | 1 | 0 | 0 | 1 | 0 | 0 | 1 | 0 | 0 | 1 | 0 | 0 | 1 | 0 | 0 | 1 |
| 3. Instrumentos financieros derivados | 0 | 0 | 0 | 0 | 0 | 0 | 0 | 0 | 0 | 0 | 0 | 0 | 0 | 0 | 0 | 0 | 0 | 0 | 0 | 0 | 0 | 0 | 0 | 0 | 0 | 0 | 0 | 0 |
| 4. Otra inversión | 1.360 | 212 | 32 | 1.605 | -64 | 798 | 2.338 | 9 | -5 | 2.343 | -105 | -764 | 1.474 | -33 | -4 | 1.437 | 49 | -5 | 1.481 | -113 | 0 | 1.367 | -202 | -773 | 1.367 | -35 | 0 | 1.332 |
| 4.1 Créditos comerciales | 13 | 25 | 28 | 66 | -6 | 15 | 75 | 2 | 1 | 78 | -2 | 0 | 76 | 3 | 0 | 78 | 0 | 0 | 78 | -6 | 0 | 73 | -5 | 0 | 73 | 4 | 0 | 77 |
| 4.1.2 Préstamos | 503 | 236 | -6 | 732 | -1 | -3 | 728 | -182 | 0 | 546 | 57 | 0 | 602 | 68 | 0 | 670 | 51 | 0 | 721 | -26 | 0 | 695 | 149 | 0 | 695 | 33 | 0 | 728 |
| 4.1.3 Moneda y depósitos | 746 | -100 | 31 | 677 | 71 | 754 | 1.502 | 162 | -2 | 1.661 | -159 | -764 | 739 | -102 | -4 | 632 | -1 | -5 | 626 | -79 | 0 | 548 | -341 | -773 | 548 | -72 | 0 | 476 |
| 4.1.4 Otros activos | 99 | 52 | -20 | 130 | -129 | 32 | 33 | 28 | -4 | 58 | 0 | 0 | 58 | -2 | 0 | 56 | -2 | 0 | 54 | -2 | 0 | 52 | -6 | 0 | 52 | -1 | 0 | 52 |
| 5. Activos de reserva | 988 | -215 | -1 | 772 | -45 | -4 | 723 | -84 | 2 | 641 | 51 | 7 | 699 | 77 | 4 | 781 | 39 | 5 | 824 | 134 | 25 | 983 | 301 | 41 | 983 | 34 | -2 | 1.016 |
| 5.1 Oro monetario | 10 | 0 | 0 | 10 | 0 | 0 | 10 | 0 | 2 | 12 | 0 | 0 | 12 | 0 | 0 | 12 | 0 | 1 | 14 | 0 | 1 | 15 | 0 | 2 | 15 | 0 | 0 | 14 |
| 5.2 Derechos especiales de giro | 103 | 0 | 0 | 102 | 4 | -4 | 102 | 4 | 0 | 107 | 0 | 0 | 107 | 0 | 3 | 110 | 0 | 3 | 113 | 0 | 5 | 118 | 0 | 11 | 118 | 0 | 0 | 117 |
| 5.3 Posición de reserva en el FMI | 30 | 0 | -1 | 28 | 0 | -1 | 27 | 0 | 0 | 27 | 0 | 0 | 27 | 0 | 0 | 27 | 0 | 1 | 28 | 0 | 3 | 31 | 0 | 4 | 31 | 0 | 0 | 31 |
| 5.4 Divisas | 805 | -177 | 0 | 627 | -49 | 1 | 578 | -88 | 0 | 490 | 51 | 7 | 549 | 77 | 0 | 626 | 39 | 0 | 664 | 134 | 15 | 814 | 301 | 23 | 814 | 34 | -2 | 847 |
| 5.5 Otros activos | 41 | -28 | 1 | 5 | 0 | 1 | 6 | 0 | 0 | 5 | 0 | 0 | 6 | 0 | 1 | 6 | 0 | 0 | 6 | 0 | 0 | 6 | 0 | 1 | 6 | 0 | 0 | 6 |
| II. PASIVOS | 3.982 | 409 | -14 | 4.378 | 94 | -414 | 4.057 | 110 | -171 | 3.996 | -43 | 28 | 3.982 | 48 | 93 | 4.123 | 0 | 28 | 4.151 | 86 | 54 | 4.291 | 91 | 203 | 4.291 | -116 | 74 | 4.195 |
| 1. Inversión directa en la economía declarante | 1.216 | 104 | 5 | 1.325 | 84 | -273 | 1.135 | 9 | -252 | 893 | 1 | 25 | 919 | 79 | 80 | 1.077 | 9 | -14 | 1.072 | 3 | 12 | 1.088 | 91 | 104 | 1.088 | -25 | 71 | 1.116 |
| 1.1 Acciones y Unidades Reinvertidas | 1.006 | 112 | 37 | 1.155 | 130 | -234 | 1.051 | -52 | -257 | 742 | 1 | 24 | 767 | 1 | 79 | 847 | 18 | -13 | 852 | 7 | 12 | 871 | 26 | 102 | 871 | -18 | 72 | 953 |
| 1.2 Otro capital | 210 | -8 | -32 | 170 | -46 | -39 | 85 | 61 | 5 | 151 | 0 | 0 | 151 | 78 | 1 | 230 | -10 | 0 | 220 | -4 | 0 | 217 | 65 | 1 | 217 | -8 | -1 | 163 |
| 1.3 Instrumentos financieros derivados | 0 | 0 | 0 | 0 | 0 | 0 | 0 | 0 | 0 | 0 | 0 | 0 | 0 | 0 | 0 | 0 | 0 | 0 | 0 | 0 | 0 | 0 | 0 | 0 | 0 | 0 | 0 | 0 |
| 2. Inversión de cartera | 0 | 1 | 0 | 1 | 0 | 0 | 0 | 0 | 0 | 0 | 0 | 0 | 1 | -1 | 0 | 0 | 0 | 0 | 0 | 0 | 0 | 0 | 0 | 0 | 0 | 0 | 0 | 0 |
| 2.1 Títulos de participación en el capital | 0 | 0 | 0 | 0 | 0 | 0 | 0 | 0 | 0 | 0 | 0 | 0 | 0 | 0 | 0 | 0 | 0 | 0 | 0 | 0 | 0 | 0 | 0 | 0 | 0 | 0 | 0 | 0 |
| 2.2 Títulos de deuda | 0 | 1 | 0 | 1 | 0 | 0 | 0 | 0 | 0 | 0 | 0 | 0 | 1 | -1 | 0 | 0 | 0 | 0 | 0 | 0 | 0 | 0 | 0 | 0 | 0 | 0 | 0 | 0 |
| 3. Instrumentos financieros derivados | 0 | 0 | 0 | 0 | 0 | 0 | 0 | 0 | 0 | 0 | 0 | 0 | 0 | 0 | 0 | 0 | 0 | 0 | 0 | 0 | 0 | 0 | 0 | 0 | 0 | 0 | 0 | 0 |
| 4. Otra inversión | 2.767 | 305 | -19 | 3.053 | 10 | -141 | 2.921 | 101 | 80 | 3.103 | -44 | 4 | 3.063 | -30 | 13 | 3.046 | -9 | 42 | 3.079 | 83 | 41 | 3.203 | 1 | 100 | 3.203 | -91 | 3 | 3.079 |
| 4.1 Créditos comerciales | 255 | 125 | 57 | 437 | 13 | -19 | 430 | 16 | -1 | 446 | -15 | 0 | 431 | -16 | 0 | 416 | -17 | 0 | 399 | 22 | 0 | 421 | -25 | 0 | 421 | -20 | 0 | 399 |
| 4.2 Préstamos | 2.311 | 144 | -61 | 2.393 | 11 | -100 | 2.304 | 42 | 97 | 2.444 | -26 | 6 | 2.423 | -16 | 10 | 2.417 | -5 | 42 | 2.454 | 36 | 51 | 2.541 | -11 | 109 | 2.541 | -17 | 13 | 2.531 |
| 4.2.3 Moneda y depósitos | 42 | -12 | -7 | 23 | 10 | 0 | 33 | 8 | 0 | 41 | 7 | 0 | 48 | 2 | 0 | 50 | -6 | 0 | 44 | -1 | 0 | 44 | 3 | 0 | 44 | 5 | 0 | 20 |
| 4.2.4 Otros pasivos | 158 | 49 | -8 | 199 | -24 | -21 | 154 | 35 | -17 | 172 | -10 | -2 | 160 | -1 | 3 | 162 | 20 | 0 | 182 | 25 | -10 | 197 | 34 | -9 | 197 | -58 | -10 | 130 |
| III. POSICIÓN DE INVERSIÓN INTERNACIONAL NETA (I-II) | -1.406 | -408 | 39 | -1.775 | -198 | 1.132 | -841 | -186 | 166 | -861 | -10 | -794 | -1.664 | -3 | -93 | -1.740 | 89 | -28 | -1.699 | 64 | -29 | -1.792 | 13 | -944 | -1.792 | 117 | -76 | -1.697 |

Nota:

(Pr) Cifras preliminares.

Fuente: Departamento de Economía Internacional

CUADRO N° 36
EXPORTACIONES POR PRINCIPALES PRODUCTOS
 En Miles de Dolares

| Año | Fibras Algodón** | Semilla de Soja | Aceites Vegetales | Harinas | Cereales | Carne*** | Madera | Otros | Total |
|--------------|-----------------------------------|----------------------------------|------------------------------------|----------------|-----------------|-----------------|---------------|----------------|------------------|
| 2000 | 78.493 | 285.924 | 42.029 | 62.383 | 31.745 | 70.370 | 75.062 | 223.351 | 869.357 |
| Ene | 9.451 | 3.574 | 2.780 | 14 | 8.466 | 3.993 | 5.381 | 15.904 | 49.563 |
| Feb | 5.152 | 2.445 | 1.003 | 78 | 3.494 | 2.992 | 5.011 | 13.437 | 33.612 |
| Mar | 8.238 | 53.611 | 4.428 | 5.850 | 1.953 | 5.251 | 6.112 | 15.497 | 100.940 |
| Abr | 8.537 | 56.492 | 4.322 | 3.910 | 98 | 5.515 | 5.998 | 13.981 | 98.852 |
| May | 9.271 | 47.432 | 4.091 | 10.022 | 1.798 | 6.439 | 6.845 | 19.130 | 105.028 |
| Jun | 4.015 | 36.380 | 4.335 | 7.435 | 1.562 | 6.126 | 6.668 | 23.771 | 90.292 |
| Jul | 6.413 | 24.508 | 4.164 | 2.262 | 3.480 | 7.035 | 6.327 | 23.654 | 77.843 |
| Ago | 7.852 | 8.838 | 2.570 | 9.285 | 3.605 | 8.546 | 7.037 | 22.565 | 70.298 |
| Set | 3.535 | 15.906 | 3.308 | 5.627 | 1.738 | 5.252 | 6.424 | 18.064 | 59.853 |
| Oct | 4.253 | 11.735 | 2.730 | 2.022 | 1.131 | 7.824 | 6.986 | 15.727 | 52.406 |
| Nov | 6.931 | 10.719 | 4.480 | 7.371 | 1.809 | 5.051 | 6.692 | 18.701 | 61.754 |
| Dic | 4.844 | 14.284 | 3.819 | 8.508 | 2.611 | 6.347 | 5.582 | 22.921 | 68.916 |
| 2001 | 83.469 | 356.315 | 46.897 | 78.737 | 50.696 | 76.419 | 68.739 | 228.933 | 990.205 |
| Ene | 8.366 | 9.327 | 4.436 | 6.762 | 12.713 | 4.215 | 5.411 | 15.442 | 66.673 |
| Feb | 4.594 | 1.701 | 1.770 | 2.201 | 12.164 | 6.542 | 5.406 | 16.514 | 50.892 |
| Mar | 6.139 | 44.281 | 358 | 2.854 | 10.082 | 6.504 | 5.820 | 18.191 | 94.229 |
| Abr | 8.820 | 65.166 | 3.494 | 7.719 | 1.062 | 5.303 | 4.966 | 13.139 | 109.670 |
| May | 8.975 | 43.187 | 3.983 | 6.138 | 335 | 6.182 | 5.894 | 17.696 | 92.390 |
| Jun | 12.414 | 38.695 | 3.711 | 5.543 | 503 | 6.827 | 6.083 | 18.734 | 92.510 |
| Jul | 13.796 | 54.955 | 5.849 | 10.808 | 958 | 7.042 | 6.490 | 25.643 | 125.541 |
| Ago | 5.662 | 33.425 | 3.633 | 8.582 | 2.467 | 8.578 | 6.403 | 23.245 | 91.995 |
| Set | 2.967 | 14.454 | 6.721 | 6.556 | 3.133 | 6.402 | 5.290 | 18.664 | 64.187 |
| Oct | 3.366 | 33.197 | 6.648 | 8.686 | 2.431 | 6.287 | 6.869 | 24.820 | 92.304 |
| Nov | 3.274 | 12.554 | 1.306 | 3.532 | 2.373 | 6.160 | 5.487 | 20.590 | 55.276 |
| Dic | 5.096 | 5.373 | 4.988 | 9.355 | 2.476 | 6.377 | 4.619 | 16.255 | 54.539 |
| 2002 | 35.961 | 340.685 | 77.165 | 105.348 | 38.447 | 71.098 | 55.718 | 226.179 | 950.600 |
| Ene | 4.182 | 2.066 | 5.044 | 9.508 | 2.728 | 7.646 | 4.298 | 16.377 | 51.849 |
| Feb | 2.726 | 8.608 | 3.551 | 4.362 | 2.195 | 6.722 | 4.868 | 16.450 | 49.482 |
| Mar | 2.677 | 48.047 | 499 | 5.470 | 729 | 5.663 | 4.669 | 18.980 | 86.734 |
| Abr | 3.494 | 57.983 | 6.047 | 8.907 | 610 | 8.731 | 5.406 | 23.338 | 114.517 |
| May | 5.498 | 39.680 | 6.674 | 6.362 | 851 | 7.784 | 5.220 | 25.983 | 98.053 |
| Jun | 2.703 | 33.897 | 4.152 | 9.116 | 585 | 7.142 | 4.677 | 14.949 | 77.221 |
| Jul | 2.890 | 35.686 | 10.848 | 11.624 | 1.963 | 7.633 | 4.617 | 24.346 | 99.608 |
| Ago | 2.134 | 52.432 | 9.680 | 6.587 | 3.046 | 6.965 | 4.048 | 17.710 | 102.603 |
| Set | 2.257 | 31.319 | 4.792 | 12.889 | 4.405 | 4.646 | 4.341 | 20.220 | 84.870 |
| Oct | 4.413 | 14.139 | 10.456 | 9.472 | 10.119 | 4.739 | 5.290 | 19.949 | 78.577 |
| Nov | 1.774 | 10.963 | 8.652 | 11.990 | 7.244 | 440 | 4.879 | 13.688 | 59.630 |
| Dic | 1.212 | 5.864 | 6.770 | 9.062 | 3.969 | 2.987 | 3.404 | 14.189 | 47.457 |
| 2003 | 58.098 | 516.959 | 93.032 | 134.463 | 92.021 | 61.071 | 58.431 | 227.429 | 1.241.504 |
| Ene | 1.898 | 12.861 | 6.717 | 8.370 | 5.655 | 2.928 | 3.982 | 13.238 | 55.649 |
| Feb | 1.130 | 29.646 | 3.464 | 4.094 | 2.248 | 2.957 | 3.919 | 13.059 | 60.518 |
| Mar | 2.618 | 92.923 | 1.579 | 5.300 | 214 | 3.495 | 4.543 | 14.450 | 125.122 |
| Abr | 6.605 | 88.081 | 6.969 | 9.552 | 617 | 3.596 | 4.611 | 19.567 | 139.598 |
| May | 10.355 | 76.506 | 4.112 | 9.946 | 477 | 6.939 | 4.524 | 19.553 | 132.413 |
| Jun | 5.301 | 50.718 | 15.969 | 20.057 | 656 | 8.673 | 5.494 | 18.168 | 125.035 |
| Jul | 4.058 | 59.790 | 13.864 | 13.862 | 7.328 | 4.523 | 5.607 | 27.485 | 136.516 |
| Ago | 3.067 | 67.931 | 9.635 | 13.603 | 18.982 | 3.668 | 5.061 | 20.857 | 142.803 |
| Set | 4.339 | 20.923 | 8.984 | 17.896 | 13.516 | 4.417 | 5.626 | 21.204 | 96.904 |
| Oct | 6.324 | 11.253 | 12.010 | 17.289 | 15.519 | 5.676 | 5.850 | 22.077 | 95.998 |
| Nov | 6.957 | 4.248 | 6.800 | 10.311 | 16.499 | 7.895 | 5.015 | 19.645 | 77.370 |
| Dic | 5.446 | 2.080 | 2.931 | 4.183 | 10.310 | 6.302 | 4.199 | 18.127 | 53.578 |
| 2004* | 105.463 | 547.024 | 122.576 | 168.994 | 70.094 | 143.289 | 68.993 | 293.334 | 1.519.766 |
| Ene | 1.188 | 9.313 | 20.753 | 13.821 | 14.152 | 8.038 | 4.799 | 19.386 | 91.450 |
| Feb | 3.950 | 62.841 | 10.661 | 12.471 | 9.803 | 11.281 | 5.832 | 22.577 | 139.417 |
| Mar | 13.252 | 86.854 | 10.543 | 15.195 | 2.979 | 13.867 | 8.093 | 31.408 | 182.191 |
| Abr | 17.695 | 78.157 | 11.263 | 21.522 | 2.048 | 8.518 | 5.626 | 24.807 | 169.636 |
| May | 17.294 | 63.950 | 13.325 | 18.206 | 873 | 10.720 | 6.803 | 29.476 | 160.648 |
| Jun | 18.756 | 47.780 | 11.349 | 16.637 | 664 | 13.580 | 5.955 | 30.922 | 145.643 |
| Jul | 9.459 | 46.773 | 6.411 | 11.529 | 1.041 | 13.963 | 5.109 | 28.651 | 122.936 |
| Ago | 4.822 | 64.121 | 10.234 | 14.441 | 13.036 | 16.215 | 6.284 | 32.271 | 161.424 |
| Set | 7.998 | 48.687 | 7.565 | 18.085 | 5.484 | 16.006 | 6.015 | 30.458 | 140.298 |
| Oct | 4.966 | 30.010 | 11.316 | 7.377 | 6.942 | 15.218 | 6.451 | 24.205 | 106.485 |
| Nov | 6.082 | 8.537 | 9.156 | 19.710 | 13.072 | 15.882 | 8.026 | 19.173 | 99.638 |

*Cifras preliminares proveídas por el Sistema de Ordenamiento Fiscal Impositivo Aduanero (SOFIA) de la D.G.A.

** A partir de la publicación del mes de enero 2001, los montos correspondientes a fibras de algodón no incluyen las exportaciones de sus derivados.

***A partir de la publicación del mes de enero 2001, los montos del rubro carne no incluyen animales vivos y menudencias.

Fuente: Departamento de Economía Internacional

CUADRO N° 37
EXPORTACIONES REGISTRADAS
 En Miles de Dolares

| <u>Año</u> | <u>Argentina</u> | <u>Brasil</u> | <u>Uruguay</u> | <u>Total Mercosur</u> | <u>Resto del Mundo</u> | <u>Total</u> |
|--------------|------------------|----------------|----------------|---------------------------|----------------------------|------------------|
| 2000 | 91.998 | 336.562 | 122.984 | 551.544 | 317.814 | 869.357 |
| Ene | 5.453 | 30.111 | 2.141 | 37.705 | 11.857 | 49.563 |
| Feb | 2.377 | 18.793 | 1.073 | 22.242 | 11.370 | 33.612 |
| Mar | 13.118 | 44.310 | 16.623 | 74.051 | 26.889 | 100.940 |
| Abr | 11.231 | 30.728 | 24.830 | 66.790 | 32.063 | 98.852 |
| May | 11.653 | 30.416 | 19.417 | 61.485 | 43.543 | 105.028 |
| Jun | 11.816 | 28.148 | 7.050 | 47.014 | 43.278 | 90.292 |
| Jul | 5.653 | 31.655 | 5.440 | 42.748 | 35.095 | 77.843 |
| Ago | 5.635 | 31.487 | 7.862 | 44.984 | 25.314 | 70.298 |
| Sep | 6.411 | 23.169 | 7.415 | 36.995 | 22.859 | 59.853 |
| Oct | 5.610 | 22.679 | 2.451 | 30.740 | 21.665 | 52.406 |
| Nov | 5.863 | 22.963 | 10.699 | 39.525 | 22.229 | 61.754 |
| Dic | 7.178 | 22.104 | 17.982 | 47.265 | 21.652 | 68.916 |
| 2001 | 60.827 | 277.889 | 180.019 | 518.734 | 471.471 | 990.205 |
| Ene | 4.701 | 22.371 | 17.290 | 44.362 | 22.311 | 66.673 |
| Feb | 4.863 | 15.182 | 2.962 | 23.008 | 27.885 | 50.892 |
| Mar | 5.887 | 22.385 | 19.259 | 47.530 | 46.699 | 94.229 |
| Abr | 3.404 | 19.646 | 28.667 | 51.717 | 57.952 | 109.670 |
| May | 5.146 | 19.517 | 25.180 | 49.843 | 42.547 | 92.390 |
| Jun | 6.821 | 17.833 | 14.184 | 38.838 | 53.671 | 92.510 |
| Jul | 8.524 | 28.126 | 20.281 | 56.931 | 68.610 | 125.541 |
| Ago | 5.206 | 32.743 | 9.579 | 47.528 | 44.467 | 91.995 |
| Sep | 4.502 | 18.781 | 12.045 | 35.328 | 28.859 | 64.187 |
| Oct | 5.307 | 44.054 | 16.529 | 65.890 | 26.414 | 92.304 |
| Nov | 4.362 | 20.021 | 4.796 | 29.179 | 26.097 | 55.276 |
| Dic | 2.104 | 17.230 | 9.247 | 28.581 | 25.958 | 54.539 |
| 2002 | 34.720 | 352.973 | 165.052 | 552.745 | 397.856 | 950.600 |
| Ene | 1.346 | 22.678 | 5.314 | 29.338 | 22.511 | 51.849 |
| Feb | 1.260 | 19.800 | 6.036 | 27.096 | 22.386 | 49.482 |
| Mar | 1.585 | 28.042 | 14.531 | 44.159 | 42.575 | 86.734 |
| Abr | 2.163 | 39.501 | 26.275 | 67.939 | 46.578 | 114.517 |
| May | 3.444 | 35.551 | 21.354 | 60.349 | 37.704 | 98.053 |
| Jun | 2.140 | 34.980 | 10.776 | 47.896 | 29.325 | 77.221 |
| Jul | 6.597 | 30.150 | 18.389 | 55.135 | 44.473 | 99.608 |
| Ago | 3.439 | 37.183 | 12.799 | 53.421 | 49.182 | 102.603 |
| Set | 2.878 | 32.072 | 10.889 | 45.839 | 39.031 | 84.870 |
| Oct | 4.395 | 28.657 | 14.922 | 47.974 | 30.603 | 78.577 |
| Nov | 3.461 | 24.950 | 12.889 | 41.300 | 18.330 | 59.630 |
| Dic | 2.011 | 19.410 | 10.878 | 32.299 | 15.158 | 47.457 |
| 2003 | 66.355 | 424.874 | 243.115 | 734.343 | 507.160 | 1.241.504 |
| Ene | 1.669 | 29.724 | 4.073 | 35.467 | 20.182 | 55.649 |
| Feb | 3.005 | 36.910 | 3.444 | 43.359 | 17.159 | 60.518 |
| Mar | 7.230 | 39.003 | 22.821 | 69.054 | 56.068 | 125.122 |
| Abr | 8.489 | 30.390 | 43.704 | 82.583 | 57.015 | 139.598 |
| May | 5.235 | 50.928 | 27.372 | 83.535 | 48.878 | 132.413 |
| Jun | 5.158 | 34.502 | 29.887 | 69.548 | 55.488 | 125.035 |
| Jul | 8.065 | 41.752 | 27.404 | 77.221 | 59.295 | 136.516 |
| Ago | 5.368 | 57.364 | 22.267 | 84.999 | 57.804 | 142.803 |
| Set | 5.924 | 32.347 | 19.291 | 57.562 | 39.341 | 96.904 |
| Oct | 5.972 | 36.705 | 24.402 | 67.079 | 28.919 | 95.998 |
| Nov | 6.658 | 20.454 | 14.368 | 41.480 | 35.890 | 77.370 |
| Dic | 3.581 | 14.794 | 4.082 | 22.457 | 31.121 | 53.578 |
| 2004* | 94.481 | 281.189 | 426.374 | 802.044 | 717.722 | 1.519.766 |
| Ene | 6.485 | 31.383 | 22.504 | 60.372 | 31.078 | 91.450 |
| Feb | 16.027 | 23.468 | 50.811 | 90.306 | 49.111 | 139.417 |
| Mar | 11.051 | 43.425 | 43.639 | 98.115 | 84.076 | 182.191 |
| Abr | 5.687 | 28.809 | 69.125 | 103.621 | 66.015 | 169.636 |
| May | 7.020 | 20.549 | 59.192 | 86.761 | 73.886 | 160.648 |
| Jun | 5.048 | 12.548 | 53.313 | 70.909 | 74.734 | 145.643 |
| Jul | 5.300 | 15.599 | 36.836 | 57.735 | 65.201 | 122.936 |
| Ago | 12.852 | 26.138 | 34.327 | 73.317 | 88.107 | 161.424 |
| Set | 8.042 | 26.594 | 17.482 | 52.118 | 88.180 | 140.298 |
| Oct | 10.260 | 25.729 | 17.609 | 53.598 | 52.888 | 106.485 |
| Nov | 6.707 | 26.948 | 21.536 | 55.191 | 44.447 | 99.638 |

*Cifras preliminares proveídas por el Sistema de Ordenamiento Fiscal Impositivo Aduanero (SOFIA) de la D.G.A.
 Fuente: Departamento de Economía Internacional

CUADRO N° 38

PRECIOS INTERNACIONALES DE LA SOJA, ALGODÓN Y PETRÓLEO

| Año | Soja | | Algodón | | Liverpool | Petróleo |
|-------------|-----------------|---------------|----------------|-----------------|-------------|--------------|
| | Chicago | USD/Ton. | New York | USD/Ton. | | |
| | Ctvs.USD/Bushel | | Ctvs.USD/Libra | | | |
| 2000 | 499,92 | 183,70 | 60,62 | 1336,43 | 0,00 | 31,60 |
| Ene | 496,00 | 182,26 | 55,70 | 1.227,89 | S./D. | 30,43 |
| Feb | 505,35 | 185,69 | 56,87 | 1.253,77 | S./D. | 31,26 |
| Mar | 524,83 | 192,85 | 61,39 | 1.353,42 | S./D. | 27,43 |
| Abr | 537,38 | 197,46 | 56,71 | 1.250,24 | S./D. | 33,12 |
| May | 537,11 | 197,36 | 61,20 | 1.349,23 | S./D. | 30,84 |
| Jun | 506,90 | 186,26 | 55,80 | 1.230,18 | S./D. | 32,5 |
| Jul | 459,17 | 168,72 | 56,11 | 1.237,01 | S./D. | 33,38 |
| Ago | 470,52 | 172,89 | 63,70 | 1.404,34 | S./D. | 35,39 |
| Set | 491,88 | 180,74 | 63,67 | 1.403,68 | S./D. | 31,5 |
| Oct | 467,25 | 171,69 | 63,83 | 1.407,21 | S./D. | 32,7 |
| Nov | 494,79 | 181,81 | 65,13 | 1.435,87 | S./D. | 33,82 |
| Dic | 507,90 | 186,63 | 67,33 | 1.484,37 | S./D. | 26,8 |
| 2001 | 460,68 | 169,28 | 42,37 | 934,01 | 0,00 | 25,23 |
| Ene | 479,07 | 176,04 | 60,85 | 1.341,51 | S./D. | 27,39 |
| Feb | 458,13 | 168,34 | 58,03 | 1.279,34 | S./D. | 28,32 |
| Mar | 447,76 | 164,53 | 50,60 | 1.115,54 | S./D. | 26,33 |
| Abr | 431,17 | 158,44 | 45,52 | 1.003,54 | S./D. | 28,46 |
| May | 446,92 | 164,22 | 43,61 | 961,44 | S./D. | 28,55 |
| Jun | 463,64 | 170,37 | 38,67 | 852,53 | S./D. | 26,25 |
| Jul | 508,47 | 186,84 | 40,85 | 900,59 | S./D. | 26,35 |
| Ago | 500,00 | 183,73 | 39,39 | 868,40 | S./D. | 27,2 |
| Set | 469,72 | 172,60 | 35,83 | 789,92 | S./D. | 23,43 |
| Oct | 437,68 | 160,83 | 31,10 | 685,64 | S./D. | 21,2 |
| Nov | 442,01 | 162,42 | 31,67 | 698,20 | S./D. | 19,4 |
| Dic | 443,61 | 163,01 | 32,27 | 711,43 | S./D. | 19,84 |
| 2002 | 503,96 | 185,18 | 40,84 | 900,28 | 0,00 | 26,34 |
| Ene | 435,92 | 160,18 | 36,78 | 810,86 | S./D. | 19,48 |
| Feb | 435,51 | 160,03 | 37,23 | 820,78 | S./D. | 21,29 |
| Mar | 460,51 | 169,22 | 37,81 | 833,57 | S./D. | 26,31 |
| Abr | 469,58 | 172,55 | 37,84 | 834,23 | S./D. | 27,29 |
| May | 479,90 | 176,34 | 35,67 | 786,39 | S./D. | 25,31 |
| Jun | 502,90 | 184,79 | 40,30 | 888,46 | S./D. | 26,86 |
| Jul | 558,97 | 205,40 | 46,07 | 1.015,67 | S./D. | 26,47 |
| Ago | 561,38 | 206,28 | 44,69 | 985,25 | S./D. | 28,98 |
| Sep | 564,63 | 207,48 | 42,60 | 939,17 | S./D. | 30,41 |
| Oct | 543,26 | 199,62 | 44,35 | 977,75 | S./D. | 25,78 |
| Nov | 542,19 | 199,23 | 43,17 | 951,74 | S./D. | 26,71 |
| Dic | 492,82 | 181,09 | 43,52 | 959,45 | S./D. | 31,2 |
| 2003 | 631,21 | 231,94 | 60,03 | 1.323,43 | 0,00 | 30,76 |
| Ene | 564,87 | 207,56 | 50,89 | 1.121,93 | S./D. | 33,51 |
| Feb | 569,05 | 209,10 | 51,05 | 1.125,46 | S./D. | 36,6 |
| Mar | 571,37 | 209,95 | 58,12 | 1.281,33 | S./D. | 30,37 |
| Abr | 600,82 | 220,77 | 58,90 | 1.298,52 | S./D. | 26,4 |
| May | 633,58 | 232,81 | 53,39 | 1.177,05 | S./D. | 29,7 |
| Jun | 623,78 | 229,21 | 56,00 | 1.234,59 | S./D. | 30,2 |
| Jul | 581,23 | 213,58 | 59,38 | 1.309,10 | S./D. | 30,7 |
| Ago | 553,12 | 203,25 | 55,94 | 1.233,27 | S./D. | 31,57 |
| Sep | 618,82 | 227,39 | 61,83 | 1.363,12 | S./D. | 29,84 |
| Oct | 725,56 | 266,61 | 74,07 | 1.632,96 | S./D. | 29,11 |
| Nov | 765,89 | 281,43 | 73,10 | 1.611,58 | S./D. | 28,62 |
| Dic | 766,40 | 281,62 | 67,69 | 1.492,31 | S./D. | 32,52 |
| 2004 | 764,68 | 280,98 | 57,09 | 1.258,52 | 0,00 | 39,88 |
| Ene | 819,01 | 300,95 | 74,31 | 1.638,25 | S./D. | 34,98 |
| Feb | 854,14 | 313,86 | 68,09 | 1.501,13 | S./D. | 36,57 |
| Mar | 979,12 | 359,78 | 66,81 | 1.472,91 | S./D. | 35,42 |
| Abr | 989,03 | 363,42 | 62,52 | 1.378,33 | S./D. | 35,14 |
| May | 944,85 | 347,19 | 62,74 | 1.383,18 | S./D. | 38,45 |
| Jun | 872,95 | 320,77 | 57,29 | 1.263,03 | S./D. | 33,02 |
| Jul | 737,33 | 270,93 | 47,58 | 1.048,96 | S./D. | 41,22 |
| Ago | 590,73 | 217,07 | 46,67 | 1.028,90 | S./D. | 40,50 |
| Set | 566,11 | 208,02 | 50,76 | 1.119,07 | S./D. | 45,80 |
| Oct | 526,01 | 193,28 | 47,00 | 1.036,17 | S./D. | 49,17 |
| Nov | 532,18 | 195,55 | 44,17 | 973,78 | S./D. | 48,37 |

Nota: Para convertir la soja de Ctvs. USD/Bushel a USD/Ton. se multiplica Ctvs.USD/Bushel por 0,367454
 Para convertir el algodón de Ctvs. USD/Libra a USD/Ton. se multiplica Ctvs.USD/Libra por 22,04622476
 En base a cifras de Reuters

Fuente : Departamento de Economía Internacional

CUADRO N° 39
IMPORTACIONES REGISTRADAS
En Miles de Dólares

| <u>Año</u> | <u>Argentina</u> | <u>Brasil</u> | <u>Uruguay</u> | <u>Total Mercosur</u> | <u>Resto del Mundo</u> | <u>Total</u> |
|--------------|------------------|----------------|----------------|---------------------------|----------------------------|------------------|
| 2000 | 521.384 | 502.072 | 78.314 | 1.101.769 | 948.622 | 2.050.391 |
| Ene | 35.846 | 28.138 | 4.732 | 68.716 | 69.553 | 138.269 |
| Feb | 38.473 | 35.921 | 6.435 | 80.829 | 66.286 | 147.115 |
| Mar | 36.176 | 40.586 | 5.887 | 82.649 | 67.910 | 150.559 |
| Abr | 43.280 | 29.040 | 6.101 | 78.420 | 58.073 | 136.493 |
| May | 57.111 | 41.317 | 5.382 | 103.810 | 89.593 | 193.403 |
| Jun | 46.255 | 38.924 | 6.087 | 91.267 | 77.405 | 168.672 |
| Jul | 46.150 | 44.121 | 6.157 | 96.428 | 76.541 | 172.969 |
| Ago | 40.722 | 43.343 | 7.111 | 91.175 | 84.286 | 175.462 |
| Set | 40.970 | 41.451 | 6.272 | 88.692 | 67.329 | 156.021 |
| Oct | 50.713 | 56.585 | 9.076 | 116.374 | 99.506 | 215.880 |
| Nov | 45.400 | 49.964 | 7.262 | 102.626 | 107.286 | 209.912 |
| Dic | 40.288 | 52.682 | 7.813 | 100.783 | 84.853 | 185.636 |
| 2001 | 478.562 | 563.588 | 69.323 | 1.111.472 | 877.349 | 1.988.820 |
| Ene | 47.079 | 42.788 | 5.841 | 95.708 | 86.079 | 181.787 |
| Feb | 44.101 | 35.162 | 4.451 | 83.713 | 62.461 | 146.174 |
| Mar | 39.327 | 49.646 | 8.398 | 97.371 | 77.487 | 174.857 |
| Abr | 42.065 | 48.736 | 7.229 | 98.030 | 68.652 | 166.682 |
| May | 39.972 | 54.196 | 5.683 | 99.851 | 82.885 | 182.736 |
| Jun | 34.253 | 44.211 | 6.049 | 84.513 | 75.458 | 159.971 |
| Jul | 36.004 | 47.182 | 5.925 | 89.111 | 66.866 | 155.977 |
| Ago | 42.850 | 59.035 | 5.419 | 107.304 | 76.762 | 184.066 |
| Sep | 35.030 | 40.832 | 5.996 | 81.858 | 68.042 | 149.900 |
| Oct | 36.981 | 59.280 | 5.999 | 102.260 | 80.529 | 182.789 |
| Nov | 37.788 | 41.190 | 4.374 | 83.352 | 65.048 | 148.401 |
| Dic | 43.112 | 41.330 | 3.959 | 88.400 | 67.079 | 155.479 |
| 2002 | 309.402 | 477.582 | 58.396 | 845.379 | 664.869 | 1.510.249 |
| Ene | 23.180 | 35.853 | 4.306 | 63.339 | 69.526 | 132.865 |
| Feb | 21.326 | 36.928 | 5.767 | 64.021 | 50.883 | 114.904 |
| Mar | 23.334 | 35.592 | 6.044 | 64.970 | 54.052 | 119.021 |
| Abr | 31.301 | 47.737 | 4.844 | 83.882 | 55.498 | 139.380 |
| May | 27.104 | 43.202 | 4.195 | 74.501 | 61.087 | 135.588 |
| Jun | 22.581 | 34.319 | 5.525 | 62.425 | 54.037 | 116.462 |
| Jul | 22.942 | 43.988 | 5.153 | 72.083 | 49.480 | 121.563 |
| Ago | 22.516 | 38.987 | 4.245 | 65.748 | 46.271 | 112.019 |
| Set | 23.449 | 47.371 | 4.894 | 75.714 | 52.785 | 128.499 |
| Oct | 37.449 | 47.718 | 6.180 | 91.347 | 56.326 | 147.673 |
| Nov | 29.852 | 31.106 | 2.867 | 63.825 | 57.553 | 121.378 |
| Dic | 24.367 | 34.781 | 4.376 | 63.524 | 57.372 | 120.896 |
| 2003* | 403.001 | 617.916 | 59.155 | 1.080.072 | 785.245 | 1.865.316 |
| Ene | 23.518 | 34.252 | 15.380 | 73.149 | 60.630 | 133.780 |
| Feb | 26.822 | 34.823 | 3.190 | 64.836 | 42.906 | 107.742 |
| Mar | 47.360 | 38.176 | 2.918 | 88.454 | 58.526 | 146.980 |
| Abr | 27.933 | 37.614 | 2.911 | 68.459 | 46.248 | 114.707 |
| May | 38.671 | 50.514 | 2.646 | 91.831 | 53.001 | 144.831 |
| Jun | 29.891 | 53.384 | 4.086 | 87.360 | 58.924 | 146.284 |
| Jul | 31.978 | 69.424 | 5.340 | 106.742 | 84.353 | 191.095 |
| Ago | 32.179 | 55.353 | 4.113 | 91.645 | 77.264 | 168.908 |
| Set | 43.115 | 70.966 | 4.285 | 118.367 | 80.201 | 198.568 |
| Oct | 37.690 | 71.851 | 6.958 | 116.499 | 84.773 | 201.272 |
| Nov | 39.749 | 53.268 | 4.668 | 97.685 | 72.552 | 170.237 |
| Dic | 24.096 | 48.292 | 2.658 | 75.046 | 65.868 | 140.914 |
| 2004* | 544.236 | 754.489 | 57.101 | 1.355.826 | 1.032.261 | 2.388.087 |
| Ene | 43.711 | 68.890 | 4.378 | 116.979 | 80.739 | 197.718 |
| Feb | 28.547 | 53.810 | 4.328 | 86.685 | 69.406 | 156.091 |
| Mar | 45.123 | 70.547 | 4.759 | 120.430 | 78.612 | 199.042 |
| Abr | 28.702 | 52.786 | 3.214 | 84.702 | 71.561 | 156.263 |
| May | 43.066 | 74.904 | 3.602 | 121.572 | 87.979 | 209.551 |
| Jun | 47.481 | 64.621 | 4.901 | 117.003 | 136.041 | 253.044 |
| Jul | 49.172 | 73.176 | 7.032 | 129.380 | 104.190 | 233.570 |
| Ago | 59.830 | 75.570 | 5.982 | 141.382 | 105.146 | 246.528 |
| Set | 72.914 | 81.482 | 5.267 | 159.663 | 111.867 | 271.530 |
| Oct | 62.572 | 75.290 | 6.582 | 144.444 | 108.814 | 253.258 |
| Nov | 63.118 | 63.412 | 7.056 | 133.586 | 77.906 | 211.492 |

*Cifras preliminares proveídas por el Sistema de Ordenamiento Fiscal Impositivo Aduanero (SOFIA) de la D.G.A.

CUADRO N° 40
IMPORTACIONES POR TIPO DE BIENES
En Miles de Dólares

| | <u>2000</u> | <u>2001</u> | <u>2002</u> | <u>2003*</u> | <u>Ene-Nov 2003*</u> | <u>Ene-Nov 2004*</u> |
|--------------------------------------|------------------|------------------|------------------|------------------|----------------------|----------------------|
| BIENES DE CONSUMO | 882.659 | 833.401 | 563.088 | 625.683 | 568.695 | 840.275 |
| No Duraderos | 770.903 | 725.592 | 504.632 | 557.636 | 509.079 | 722.240 |
| Alimentos | 139.170 | 124.927 | 90.474 | 94.899 | 88.467 | 121.045 |
| Bebidas y Tabacos | 205.660 | 163.819 | 97.709 | 102.606 | 96.144 | 107.232 |
| Otros (a) | 426.073 | 436.846 | 316.448 | 360.131 | 324.468 | 493.963 |
| Duraderos | 111.756 | 107.809 | 58.456 | 68.048 | 59.616 | 118.035 |
| Automóviles (b) | 76.777 | 74.721 | 38.834 | 41.329 | 36.414 | 70.077 |
| Artefactos eléctricos | 34.979 | 33.088 | 19.622 | 26.719 | 23.202 | 47.958 |
| BIENES INTERMEDIOS | 609.958 | 636.907 | 522.371 | 726.203 | 679.837 | 880.363 |
| Combustibles y Lubricantes | 312.681 | 302.892 | 239.274 | 326.950 | 313.617 | 373.297 |
| Substancias químicas | 134.718 | 148.124 | 141.954 | 219.335 | 199.420 | 271.401 |
| Otros (c) | 162.559 | 185.891 | 141.143 | 179.919 | 166.800 | 235.665 |
| BIENES DE CAPITAL | 557.774 | 518.512 | 424.790 | 513.430 | 468.854 | 667.449 |
| Maquinarias, aparatos y motores | 408.383 | 358.354 | 303.234 | 327.299 | 306.567 | 399.733 |
| Elem. de transporte y accesorios (d) | 106.457 | 113.639 | 79.648 | 97.774 | 88.466 | 152.439 |
| Otros (e) | 42.934 | 46.519 | 41.909 | 88.357 | 73.821 | 115.277 |
| TOTAL | 2.050.391 | 1.988.820 | 1.510.249 | 1.865.316 | 1.717.386 | 2.388.087 |

Nota:

*Cifras preliminares proveídas por el Sistema de Ordenamiento Fiscal Impositivo Aduanero (SOFIA) de la D.G.A.

(a) Incluye papel, cartón y sus manufacturas, productos farmacéuticos, textiles y sus manufacturas, piedras y metales preciosos, otros bienes de consumo y artículos para construcciones.

(b) Incluye jeep y camionetas rurales.

(c) Incluye hierro y sus manufacturas (excepto artículos de ferretería), metales ordinarios y sus manufacturas (excepto artículos de ferretería), piedras, tierras y sus manufacturas, cemento y asfalto, otros bienes intermedios, vidrios y sus manufacturas

(d) Excluye automóviles, jeeps y camionetas rurales.

(e) Incluye implementos agrícolas y accesorios, artículos de ferretería de hierro y de metales ordinarios, manufacturas de maderas y animales.

Fuente: Departamento de Economía Internacional.

CUADRO N° 41
DEUDA PÚBLICA EXTERNA*
En Miles de Dólares

| | <u>Saldos</u> | <u>Desembolsos</u> | <u>Pagos Cap.e Int.</u> | <u>Transf. Neta</u> |
|-------------|------------------|--------------------|-------------------------|---------------------|
| | | <u>(a)</u> | <u>(b)</u> | <u>(a-b)</u> |
| 2000 | 2.234.322 | 288.290 | 200.099 | 88.261 |
| Ene | 2.169.917 | 97.907 | 36.461 | 61.446 |
| Feb | 2.159.882 | 6.680 | 15.957 | -12.977 |
| Mar | 2.171.414 | 12.483 | 17.565 | -5.082 |
| Abr | 2.169.459 | 22.477 | 10.217 | 12.548 |
| May | 2.185.424 | 33.493 | 7.940 | 25.298 |
| Jun | 2.207.836 | 14.154 | 10.027 | 5.500 |
| Jul | 2.192.678 | 12.947 | 30.670 | -17.382 |
| Ago | 2.199.624 | 16.604 | 18.514 | -462 |
| Set | 2.200.029 | 20.038 | 23.715 | -4.482 |
| Oct | 2.187.428 | 9.828 | 15.463 | -4.685 |
| Nov | 2.198.160 | 17.297 | 7.981 | 9.316 |
| Dic | 2.234.322 | 24.382 | 5.589 | 19.223 |
| 2001 | 2.162.407 | 144.128 | 230.177 | -86.049 |
| Ene | 2.265.257 | 11.138 | 50.524 | -39.386 |
| Feb | 2.174.006 | 11.212 | 16.984 | -5.772 |
| Mar | 2.165.139 | 7.595 | 19.254 | -11.659 |
| Abr | 2.168.225 | 9.145 | 18.101 | -8.956 |
| May | 2.173.349 | 3.298 | 7.207 | -3.909 |
| Jun | 2.159.598 | 11.242 | 8.324 | 2.918 |
| Jul | 2.160.556 | 6.836 | 30.578 | -23.742 |
| Ago | 2.183.622 | 7.466 | 21.572 | -14.106 |
| Set | 2.188.483 | 13.241 | 18.304 | -5.063 |
| Oct | 2.196.443 | 10.483 | 14.835 | -4.352 |
| Nov | 2.179.258 | 11.249 | 12.496 | -1.247 |
| Dic | 2.162.407 | 41.223 | 11.998 | 29.225 |
| 2002 | 2.283.051 | 141.332 | 189.806 | -48.474 |
| Ene | 2.160.328 | 7.931 | 30.827 | -22.896 |
| Feb | 2.142.334 | 11.028 | 18.188 | -7.160 |
| Mar | 2.160.042 | 7.387 | 12.771 | -5.384 |
| Abr | 2.222.655 | 12.166 | 9.725 | 2.441 |
| May | 2.217.913 | 7.289 | 18.744 | -11.455 |
| Jun | 2.220.206 | 10.990 | 16.521 | -5.531 |
| Jul | 2.220.413 | 8.206 | 19.014 | -10.808 |
| Ago | 2.214.722 | 5.282 | 20.325 | -15.043 |
| Set | 2.210.602 | 15.633 | 9.036 | 6.597 |
| Oct | 2.213.443 | 12.182 | 16.065 | -3.883 |
| Nov | 2.228.385 | 9.412 | 6.130 | 3.282 |
| Dic | 2.283.051 | 33.826 | 12.460 | 21.366 |
| 2003 | 2.477.573 | 212.596 | 202.190 | 10.406 |
| Ene | 2.293.740 | 12.236 | 11.242 | 994 |
| Feb | 2.313.220 | 7.693 | 2.787 | 4.906 |
| Mar | 2.274.823 | 10.429 | 50.499 | -40.070 |
| Abr | 2.274.312 | 11.078 | 22.186 | -11.108 |
| May | 2.299.288 | 7.066 | 13.542 | -6.476 |
| Jun | 2.282.881 | 8.947 | 13.976 | -5.029 |
| Jul | 2.290.928 | 17.941 | 19.439 | -1.498 |
| Ago | 2.295.042 | 19.544 | 14.561 | 4.983 |
| Set | 2.353.402 | 9.218 | 7.106 | 2.112 |
| Oct | 2.374.470 | 13.063 | 10.688 | 2.375 |
| Nov | 2.376.792 | 13.254 | 14.912 | -1.658 |
| Dic | 2.477.573 | 82.127 | 21.252 | 60.875 |
| 2004 | 2.446.335 | 103.401 | 277.221 | -173.820 |
| Ene | 2.446.335 | 5.082 | 49.047 | -43.965 |
| Feb | 2.404.903 | 6.535 | 39.543 | -33.008 |
| Mar | 2.407.705 | 5.736 | 24.558 | -18.822 |
| Abril | 2.367.362 | 8.106 | 30.512 | -22.406 |
| May | 2.373.863 | 12.325 | 13.879 | -1.554 |
| Jun | 2.354.493 | 16.218 | 44.209 | -27.991 |
| Jul** | 2.340.047 | 5.051 | 23.297 | -18.246 |
| Ago** | 2.342.189 | 12.136 | 16.822 | -4.686 |
| Set** | 2.353.605 | 20.305 | 13.382 | 6.923 |
| Oct** | 2.351.633 | 8.715 | 16.510 | -7.795 |
| Nov** | 2.394.705 | 3.192 | 5.462 | -2.270 |

(*) Desde 1995 en adelante, los datos fueron ajustados conforme con los registros del SIGADE(Sistema de Gestión y Análisis de Deuda).

(**) Cifras Preliminares.

Fuente: Departamento Economía Internacional

CUADRO N° 42
INGRESO DE DIVISAS - ENTIDADES BINACIONALES
 En Miles de Dolares

| Año | Itaipu | | | Yacretá | | Total | |
|-----------------|------------------|------------------|------------------|-----------------|-----------------|-----------------|------------------|
| | Rev. y Comp. | Gastos Admin. | Total | Gastos Admin. | Otros /1 | Total | Itaipu + Yacretá |
| 2000 *2/ | 205.907,7 | 126.200,0 | 332.107,7 | 30.375,0 | 17.971,2 | 48.346,2 | 380.453,9 |
| Ene. | 15.398,3 | 9.000,0 | 24.398,3 | 3.254,1 | 3.263,4 | 6.517,5 | 30.915,8 |
| Feb. | 18.265,2 | 8.200,0 | 26.465,2 | 2.000,0 | | 2.000,0 | 28.465,2 |
| Mar. | 14.344,6 | 10.000,0 | 24.344,6 | 908,1 | 3.273,4 | 4.181,4 | 28.526,0 |
| Abr. | 14.347,9 | 16.500,0 | 30.847,9 | 4.731,7 | | 4.731,7 | 35.579,6 |
| May. | 17.679,4 | 11.300,0 | 28.979,4 | 554,7 | 1.465,6 | 2.020,3 | 30.999,7 |
| Jun. | 14.617,5 | 13.800,0 | 28.417,5 | 3.931,2 | 1.422,8 | 5.354,0 | 33.771,5 |
| Jul. | 19.458,1 | 10.000,0 | 29.458,1 | 2.710,7 | 1.338,4 | 4.049,1 | 33.507,2 |
| Ag. | 16.425,0 | 13.000,0 | 29.425,0 | 3.369,0 | 2.862,4 | 6.231,3 | 35.656,3 |
| Set. | 8.203,0 | 10.000,0 | 18.203,0 | 2.000,0 | 1.334,6 | 3.334,6 | 21.537,5 |
| Oct. | 14.214,8 | 9.000,0 | 23.214,8 | 3.374,8 | | 3.374,8 | 26.589,6 |
| Nov. | 18.580,3 | 6.400,0 | 24.980,3 | 1.848,3 | 3.010,7 | 4.859,1 | 29.839,3 |
| Dic. | 34.373,8 | 9.000,0 | 43.373,8 | 1.692,4 | | 1.692,4 | 45.066,2 |
| 2001 * | 288.406,4 | 10.600,0 | 299.006,4 | 31.991,6 | 14.734,9 | 46.726,5 | 345.732,9 |
| Ene. | 20.868,8 | 7.300,0 | 28.168,8 | 1.320,0 | | 1.320,0 | 29.488,8 |
| Feb. | 25.585,6 | 3.300,0 | 28.885,6 | 3.366,4 | 2.975,4 | 6.341,8 | 35.227,4 |
| Mar./3 | 13.555,9 | 0,0 | 13.555,9 | 4.061,7 | 1.561,0 | 5.622,7 | 19.178,6 |
| Abr./3 | 21.885,4 | 0,0 | 21.885,4 | 1.411,2 | 1.464,8 | 2.876,0 | 24.761,4 |
| May. | 23.058,3 | 0,0 | 23.058,3 | 2.539,8 | 1.811,2 | 4.351,0 | 27.409,3 |
| Jun. | 19.887,0 | 0,0 | 19.887,0 | 2.102,4 | 1.765,5 | 3.867,9 | 23.754,9 |
| Jul. | 22.731,0 | 0,0 | 22.731,0 | 2.560,0 | 1.724,3 | 4.284,3 | 27.015,4 |
| Ag. | 18.416,0 | 0,0 | 18.416,0 | 3.029,5 | 3.432,6 | 6.462,1 | 24.878,1 |
| Set. | 28.871,0 | 0,0 | 28.871,0 | 1.767,4 | 0,0 | 1.767,4 | 30.638,4 |
| Oct. | 9.619,6 | 0,0 | 9.619,6 | 2.100,0 | 0,0 | 2.100,0 | 11.719,6 |
| Nov. | 33.330,6 | 0,0 | 33.330,6 | 2.425,8 | 0,0 | 2.425,8 | 35.756,4 |
| Dic. | 50.597,2 | 0,0 | 50.597,2 | 5.307,3 | 0,0 | 5.307,3 | 55.904,5 |
| 2002 | 178.461,5 | 0,0 | 178.461,5 | 33.876,0 | 21.187,9 | 55.063,9 | 233.525,4 |
| Ene. | 13.333,9 | 0,0 | 13.333,9 | 2.308,7 | 0,0 | 2.308,7 | 15.642,6 |
| Feb. | 13.829,5 | 0,0 | 13.829,5 | 2.523,1 | 3.580,1 | 6.103,2 | 19.932,7 |
| Mar. | 3.775,8 | 0,0 | 3.775,8 | 2.609,0 | 3.196,5 | 5.805,5 | 9.581,3 |
| Abr./9 | 9.255,4 | 0,0 | 9.255,4 | 4.051,8 | 2.917,6 | 6.969,3 | 16.224,7 |
| May. | 14.204,8 | 0,0 | 14.204,8 | 4.859,9 | 0,0 | 4.859,9 | 19.064,7 |
| Jun. | 23.412,4 | 0,0 | 23.412,4 | 2.460,3 | 0,0 | 2.460,3 | 25.872,7 |
| Jul. | 15.239,4 | 0,0 | 15.239,4 | 1.308,6 | 984,1 | 2.292,7 | 17.532,2 |
| Agos. | 21.756,3 | 0,0 | 21.756,3 | 2.163,0 | 0,0 | 2.163,0 | 23.919,3 |
| Set. | 11.399,5 | 0,0 | 11.399,5 | 2.216,0 | 1.181,7 | 3.397,7 | 14.797,2 |
| Oct. | 15.523,5 | 0,0 | 15.523,5 | 2.650,0 | 2.994,7 | 5.644,7 | 21.168,2 |
| Nov. | 14.296,5 | 0,0 | 14.296,5 | 2.780,0 | 0,0 | 2.780,0 | 17.076,5 |
| Dic. | 22.434,3 | 0,0 | 22.434,3 | 3.945,7 | 6.333,3 | 10.279,0 | 32.713,3 |
| 2003 | 199.240,6 | 10.000,0 | 209.240,6 | 32.238,2 | 13.525,7 | 45.763,9 | 255.004,5 |
| Ene. | 7.077,2 | 0,0 | 7.077,2 | 1.249,0 | 0,0 | 1.249,0 | 8.326,2 |
| Feb. | 7.552,4 | 0,0 | 7.552,4 | 2.547,9 | 1.525,7 | 4.073,6 | 11.625,9 |
| Mar. | 10.677,2 | 0,0 | 10.677,2 | 3.282,2 | 0,0 | 3.282,2 | 13.959,4 |
| Abr. | 22.103,3 | 0,0 | 22.103,3 | 1.810,8 | 0,0 | 1.810,8 | 23.914,1 |
| May. | 13.988,7 | 0,0 | 13.988,7 | 2.923,6 | 0,0 | 2.923,6 | 16.912,3 |
| Jun. | 15.437,6 | 0,0 | 15.437,6 | 3.531,2 | 0,0 | 3.531,2 | 18.968,8 |
| Jul. | 15.490,9 | 0,0 | 15.490,9 | 2.949,2 | 0,0 | 2.949,2 | 18.440,1 |
| Agos. | 19.151,6 | 0,0 | 19.151,6 | 2.131,6 | 0,0 | 2.131,6 | 21.283,3 |
| Set. | 19.049,3 | 0,0 | 19.049,3 | 2.055,5 | 1.000,0 | 3.055,5 | 22.104,8 |
| Oct. | 18.994,1 | 0,0 | 18.994,1 | 4.056,5 | 0,0 | 4.056,5 | 23.050,6 |
| Nov. | 19.127,9 | 0,0 | 19.127,9 | 2.139,2 | 5.000,0 | 7.139,2 | 26.267,1 |
| Dic. | 30.590,4 | 10.000,0 | 40.590,4 | 3.561,4 | 6.000,0 | 9.561,4 | 50.151,8 |
| 2004 | 206.014,0 | 25.200,0 | 231.214,0 | 24.478,5 | 34.942,2 | 59.420,7 | 290.634,7 |
| Ene. | 5.685,8 | 3.500,0 | 9.185,8 | 2.050,0 | 0,0 | 2.050,0 | 11.235,8 |
| Feb. | 25.308,5 | 3.000,0 | 28.308,5 | 2.200,0 | 0,0 | 2.200,0 | 30.508,5 |
| Mar. | 20.686,5 | 1.200,0 | 21.886,5 | 2.100,0 | 0,0 | 2.100,0 | 23.986,5 |
| Abr. | 19.584,3 | 0,0 | 19.584,3 | 3.729,5 | 5.000,0 | 8.729,5 | 28.313,8 |
| May. | 20.690,8 | 2.500,0 | 23.190,8 | 1.907,0 | 4.901,9 | 6.809,0 | 29.999,8 |
| Jun. | 19.977,7 | 2.000,0 | 21.977,7 | 2.100,0 | 0,0 | 2.100,0 | 24.077,7 |
| Jul. | 21.174,5 | 3.500,0 | 24.674,5 | 1.980,0 | 9.849,0 | 11.829,0 | 36.503,5 |
| *Ago. | 17.766,2 | 2.000,0 | 19.766,2 | 1.975,0 | 5.076,1 | 7.051,1 | 26.817,3 |
| *Set. | 17.743,2 | 2.000,0 | 19.743,2 | 2.100,0 | 5.153,9 | 7.253,9 | 26.997,1 |
| *Oct. | 17.329,4 | 3.500,0 | 20.829,4 | 2.237,0 | 4.961,2 | 7.198,2 | 28.027,6 |
| *Nov. | 20.067,0 | 2.000,0 | 22.067,0 | 2.100,0 | 0,0 | 2.100,0 | 24.167,0 |

/1 Corresponde a compensación por terreno inundado, cesión de energía, utilidades de capital y rescaramiento.

/2 No incluye las compensaciones realizadas por el Ministerio de Hacienda y Ande por compra de energía de US\$ 27 millones aproximadamente. (US\$ 15 millones de regalías y US\$ 12 millones de rescaramiento).

/3 Itaipu - A partir de marzo/01, no se registra ingreso efectivo por concepto de transferencia del exterior para Gastos Administrativos: esto se explica por el acuerdo firmado a fines del 2000 entre la ANDE y la ITAIPU. En este acuerdo la ANDE transfiere el monto de dinero por concepto de compra de energía a la ITAIPU en su cuenta en Paraguay. De esta cuenta se efectúan los pagos para gastos administrativos.

* Cifras Preliminares.

Fuente: Departamento de Economía Internacional

CUADRO N° 43
ACTIVOS DE RESERVAS INTERNACIONALES 1/
En Millones de Dólares

| Año | Oro | Dólares | Divisas | | | | Otros Activos de Res. | | Saldo |
|-------------|------------|--------------|-------------------------------|------------|--------------|-------------|-----------------------|--------------|--------------|
| | | | Corresponsales en el Exterior | | | | Aladi Nelo | Otros | |
| | | | Vista | | Plazo | | | | |
| Dólares | Otras Mon. | Dólares | Otras Mon. | | | | | | |
| 2000 | | | | | | | | | |
| Ene. | 9,9 | 648,9 | 203,9 | 6,7 | 445,0 | 99,7 | 1,6 | 170,0 | 936,8 |
| Feb. | 10,3 | 610,4 | 200,4 | 7,1 | 410,0 | 98,2 | 0,7 | 170,1 | 896,7 |
| Mar. | 9,7 | 610,2 | 200,2 | 9,4 | 410,0 | 97,8 | 0,2 | 170,9 | 898,1 |
| Abr. | 9,6 | 678,1 | 188,1 | 6,7 | 490,0 | 93,0 | 0,0 | 168,2 | 955,5 |
| May. | 9,5 | 708,8 | 158,8 | 12,0 | 550,0 | 94,9 | 0,4 | 169,3 | 994,9 |
| Jun. | 10,1 | 645,3 | 135,3 | 8,1 | 510,0 | 97,6 | 0,0 | 171,0 | 932,1 |
| Jul. | 9,7 | 600,0 | 170,0 | 9,4 | 430,0 | 94,4 | -2,7 | 168,7 | 879,5 |
| Agos. | 9,7 | 510,6 | 115,6 | 7,8 | 395,0 | 90,9 | 2,0 | 169,0 | 790,0 |
| Set. | 9,6 | 510,2 | 130,2 | 7,7 | 380,0 | 95,6 | 1,5 | 133,3 | 758,0 |
| Oct. | 9,3 | 467,3 | 97,3 | 12,6 | 370,0 | 92,1 | 1,6 | 131,5 | 714,3 |
| Nov. | 9,4 | 451,3 | 91,3 | 10,2 | 360,0 | 94,1 | 3,4 | 132,9 | 701,2 |
| Dic. | 9,6 | 519,5 | 174,5 | 7,0 | 345,0 | 99,8 | -0,5 | 136,4 | 771,9 |
| 2001 | | | | | | | | | |
| Ene. | 9,3 | 400,8 | 75,8 | 24,0 | 325,0 | 100,1 | 0,1 | 135,9 | 670,2 |
| Feb. | 9,3 | 388,6 | 93,6 | 20,0 | 295,0 | 99,1 | -1,1 | 136,6 | 652,5 |
| Mar. | 9,0 | 360,8 | 65,8 | 8,9 | 295,0 | 94,7 | -1,3 | 133,4 | 605,5 |
| Abr. | 9,2 | 404,2 | 84,2 | 11,8 | 320 | 95,3 | -1,4 | 133,9 | 653,0 |
| May. | 9,3 | 441,8 | 101,8 | 12,5 | 340 | 91,2 | -2,1 | 133,9 | 686,7 |
| Jun. | 9,5 | 446,6 | 86,6 | 8,5 | 360 | 95,4 | -3,4 | 132,9 | 689,4 |
| Jul. | 9,3 | 417,4 | 87,4 | 6,2 | 330 | 98,3 | -4,5 | 134,2 | 660,9 |
| Ago. | 9,5 | 424,8 | 94,8 | 13,4 | 330,0 | 102,3 | -0,8 | 138,2 | 687,4 |
| Set. | 10,2 | 429,5 | 99,5 | 11,4 | 330,0 | 102,4 | 0,4 | 138,3 | 692,2 |
| Oct. | 9,8 | 400,6 | 70,6 | 10,7 | 330,0 | 104,9 | -0,7 | 137,1 | 662,3 |
| Nov. | 9,6 | 418,6 | 68,6 | 7,7 | 350,0 | 108,3 | -0,3 | 136,8 | 680,7 |
| Dic. | 9,7 | 462,0 | 82,0 | 10,0 | 380,0 | 106,3 | -0,2 | 135,3 | 723,1 |
| 2002 | | | | | | | | | |
| Ene. | 9,9 | 352,2 | 27,2 | 12,9 | 325,0 | 104,2 | -0,4 | 133,8 | 612,6 |
| Feb. | 10,4 | 325,7 | 55,7 | 11,2 | 270,0 | 98,0 | -0,9 | 134,3 | 578,6 |
| Mar. | 10,4 | 327,0 | 53,9 | 13,6 | 273,0 | 100,2 | -0,8 | 134,9 | 585,2 |
| Abr. | 10,7 | 377,8 | 66,3 | 18,4 | 311,5 | 84,5 | -0,4 | 137,0 | 628,1 |
| May. | 11,4 | 363,0 | 50,8 | 12,1 | 312,2 | 87,7 | -1,8 | 140,0 | 612,4 |
| Jun. | 11,4 | 319,1 | 49,1 | 12,7 | 270,0 | 112,4 | -2,6 | 144,1 | 597,2 |
| Jul. | 10,6 | 256,6 | 46,6 | 10,9 | 210 | 111,8 | -1,8 | 143,5 | 531,7 |
| Ago. | 10,9 | 274,5 | 49,5 | 20,7 | 225,0 | 111,8 | -0,1 | 144,8 | 562,7 |
| Set. | 11,3 | 297,7 | 52,7 | 17,1 | 245,0 | 112,8 | -0,4 | 144,3 | 582,8 |
| Oct. | 11,1 | 316,8 | 61,8 | 18,4 | 255,0 | 112,6 | 0,4 | 144,2 | 603,4 |
| Nov. | 11,1 | 316,0 | 76,0 | 19,3 | 240,0 | 113,2 | -0,3 | 145,1 | 604,5 |
| Dic. | 12,1 | 347,9 | 92,9 | 14,1 | 255,0 | 118,8 | -0,5 | 148,9 | 641,3 |
| 2003 | | | | | | | | | |
| Ene. | 12,9 | 333,7 | 78,7 | 13,2 | 255,0 | 122,6 | -1,5 | 150,7 | 631,6 |
| Feb. | 12,1 | 351,9 | 76,9 | 12,8 | 275,0 | 122,9 | -0,9 | 150,7 | 649,6 |
| Mar. | 11,7 | 385,0 | 100,0 | 27,9 | 285,0 | 124,1 | -0,4 | 151,0 | 699,3 |
| Abr. | 11,8 | 446,2 | 131,2 | 6,7 | 315,0 | 127,3 | -0,4 | 152,1 | 743,7 |
| May. | 12,6 | 463,3 | 88,3 | 1,6 | 375,0 | 134,0 | -0,7 | 156,5 | 767,4 |
| Jun. | 12,1 | 476,9 | 101,9 | 6,2 | 375,0 | 131,0 | 0,0 | 154,5 | 780,8 |
| Jul. | 12,4 | 491,4 | 76,4 | 1,6 | 415,0 | 128,0 | -0,9 | 153,6 | 786,1 |
| Agos. | 13,1 | 503,0 | 88,0 | 3,5 | 415,0 | 125,3 | -0,1 | 152,6 | 797,3 |
| Set. | 13,5 | 514,6 | 59,6 | 4,5 | 455,0 | 133,7 | -1,0 | 158,2 | 823,4 |
| Oct. | 13,4 | 547,6 | 97,6 | 2,3 | 450,0 | 132,4 | -1,0 | 158,4 | 853,1 |
| Nov. | 13,9 | 558,3 | 108,3 | 1,1 | 450,0 | 136,8 | 0,1 | 160,7 | 870,8 |
| Dic. | 14,5 | 668,5 | 218,5 | 6,2 | 450,0 | 130,1 | -0,5 | 164,6 | 983,4 |
| 2004 | | | | | | | | | |
| Ene. | 14,0 | 646,3 | 196,3 | 1,9 | 450,0 | 121,8 | 0,0 | 164,1 | 948,0 |
| Feb. | 13,8 | 639,2 | 189,2 | 21,7 | 450,0 | 109,5 | -1,0 | 164,5 | 947,6 |
| Mar. | 14,8 | 712,4 | 262,4 | 17,4 | 450,0 | 107,9 | -1,1 | 164,7 | 1.016,0 |
| Abr. | 13,6 | 759,4 | 249,4 | 5,2 | 510,0 | 105,4 | 5,8 | 161,6 | 1.051,1 |
| May. | 13,8 | 803,9 | 173,9 | 6,3 | 630,0 | 107,2 | -1,4 | 163,9 | 1.093,7 |
| Jun. | 13,8 | 798,7 | 128,7 | 2,5 | 670,0 | 107,1 | -0,6 | 163,7 | 1.085,1 |
| Jul. | 13,7 | 824,1 | 94,1 | 3,8 | 730,0 | 106,1 | 0,1 | 162,8 | 1.110,5 |
| Agos. | 14,3 | 837,7 | 177,7 | 6,5 | 660,0 | 119,2 | -0,9 | 163,7 | 1.140,7 |
| Set. | 0,0 | 888,1 | 78,1 | 6,0 | 810,1 | 121,7 | -0,4 | 164,6 | 1.180,1 |
| *Oct. | 0,0 | 905,9 | 95,6 | 3,8 | 810,4 | 111,9 | 1,6 | 167,9 | 1.191,1 |
| **Nov. | 0,0 | 860,8 | 50,6 | 7,7 | 810,2 | 117,2 | 6,5 | 172,6 | 1.164,6 |

1/ A partir de diciembre del año 1990 se efectuó un cambio en la metodología de registro de las RMI.

* Cifras Preliminares.

Fuente: Departamento de Economía Internacional

CUADRO N° 44

INTERESES COBRADOS POR COLOCACIONES DE LAS RESERVAS INTERNACIONALES NETAS

En Miles de Dolares

| | <u>1997</u> | <u>1998</u> | <u>1999</u> | <u>2000</u> | <u>2001</u> | <u>2002</u> | <u>2003</u> | <u>2004</u> |
|-------------------|------------------|------------------|------------------|------------------|-----------------|-----------------|-----------------|-----------------|
| <i>Enero</i> | 3.442,79 | 4.065,07 | 5.284,20 | 8.696,19 | 4.780,7 | 498,7 | 592,5 | 261,9 |
| <i>Febrero</i> | 4.614,68 | 2.635,05 | 3.213,77 | 3.592,06 | 3.436,9 | 1.430,9 | 1.504,8 | 1.217,7 |
| <i>Marzo</i> | 3.171,32 | 4.485,38 | 3.096,93 | 2.576,11 | 715,7 | 1.153,4 | 1.556,9 | 611,6 |
| <i>Abril</i> | 2.613,58 | 2.600,20 | 1.567,84 | 2.690,15 | 1.915,8 | 1.528,8 | 884,3 | 176,4 |
| <i>Mayo</i> | 5.526,12 | 3.059,45 | 2.148,23 | 3.467,42 | 2.166,0 | 1.224,6 | 526,8 | 936,5 |
| <i>Junio</i> | 2.828,76 | 2.196,03 | 2.797,37 | 2.393,04 | 615,1 | 3.570,0 | 570,0 | 572,2 |
| <i>Julio</i> | 4.217,71 | 3.778,19 | 1.350,71 | 3.741,92 | 5.448,0 | 766,3 | 549,9 | 1.856,4 |
| <i>Agosto</i> | 2.684,44 | 2.466,86 | 1.597,77 | 5.000,12 | 2.741,1 | 1.334,6 | 1.694,8 | 2.887,8 |
| <i>Septiembre</i> | 3.947,84 | 3.124,83 | 2.331,11 | 2.684,98 | 1.127,8 | 553,3 | 634,9 | 1.093,5 |
| <i>Octubre</i> | 3.975,98 | 4.532,04 | 2.040,20 | 5.553,20 | 2.833,1 | 396,9 | 711,2 | 1.218,5 |
| <i>Noviembre</i> | 3.025,22 | 2.508,21 | 1.456,65 | 5.321,51 | 2.285,1 | 529,8 | 1.003,2 | 1.749,6 |
| <i>Diciembre</i> | 2.912,56 | 1.075,17 | 355,05 | 1.812,25 | 678,9 | 612,4 | 387,8 | |
| Totales | 42.961,02 | 36.526,48 | 27.239,82 | 47.528,94 | 28.744,2 | 13.599,7 | 10.617,0 | 12.582,2 |

Fuente: Dpto. de Administración de Reservas

Cuadro N° 45

Tipo de Cambio Nominal y Real

| | TIPO DE CAMBIO NOMINAL | | | | | INFLACION % | | | | | INDICADORES DE COMPETITIVIDAD | | | | | | |
|--------|------------------------|--------|-------|--------|-------|-------------|--------|--------|---------|-----------|-------------------------------|--------|----------|----------|-----------|----------|-----------|
| | G/Peso | G/Real | G/USD | G/Euro | G/Yen | IPC-PY | IPP-AR | IPM-BR | IPP-USA | IPP-Z.U.E | IPP-JAP | ITCER | ITCRB-AR | ITCRB-BR | ITCRB-USA | ITCRB-EU | ITCRB-JAP |
| ene-97 | 2.128 | 2.046 | 2.128 | 2.509 | 18 | 0,87 | 0,34 | 1,66 | 0,46 | 0,32 | -0,19 | 93,11 | 99,03 | 94,25 | 99,70 | 88,29 | 72,35 |
| feb-97 | 2.129 | 2.028 | 2.129 | 2.441 | 18 | 1,89 | -0,30 | 0,32 | -0,92 | -0,19 | 0,09 | 90,77 | 96,95 | 92,42 | 97,00 | 84,13 | 71,88 |
| mar-97 | 2.140 | 2.019 | 2.140 | 2.495 | 17 | 2,49 | -0,08 | 1,62 | -0,93 | -0,18 | 0,00 | 89,26 | 95,02 | 91,25 | 94,25 | 83,76 | 68,42 |
| abr-97 | 2.148 | 2.026 | 2.148 | 2.416 | 17 | 0,21 | -0,54 | 0,48 | -0,24 | 0,02 | 1,96 | 88,75 | 94,63 | 91,64 | 94,16 | 80,97 | 68,03 |
| may-97 | 2.162 | 2.020 | 2.162 | 2.465 | 19 | -0,31 | 0,67 | 0,16 | 0,31 | 0,16 | -0,09 | 90,29 | 96,18 | 92,05 | 95,36 | 82,99 | 75,07 |
| jun-97 | 2.162 | 2.020 | 2.162 | 2.435 | 19 | 0,78 | -0,63 | 0,24 | -0,16 | -0,06 | -0,29 | 89,19 | 94,85 | 91,06 | 94,49 | 81,28 | 75,33 |
| jul-97 | 2.174 | 2.013 | 2.174 | 2.332 | 18 | -0,46 | -0,60 | -0,08 | -0,24 | 0,10 | 0,10 | 88,75 | 95,24 | 91,32 | 95,22 | 78,30 | 73,63 |
| ago-97 | 2.185 | 2.004 | 2.185 | 2.376 | 18 | -0,21 | 0,74 | -0,16 | 0,24 | 0,30 | -0,20 | 89,34 | 96,63 | 91,08 | 96,13 | 80,17 | 72,57 |
| sep-97 | 2.192 | 2.011 | 2.192 | 2.438 | 18 | -0,10 | 0,37 | 0,95 | 0,24 | 0,12 | -0,09 | 90,43 | 97,41 | 92,00 | 96,78 | 82,45 | 73,03 |
| oct-97 | 2.216 | 2.015 | 2.216 | 2.532 | 18 | -0,05 | 0,03 | 0,39 | 0,23 | 0,06 | -0,48 | 91,84 | 98,55 | 92,82 | 98,11 | 85,73 | 73,59 |
| nov-97 | 2.236 | 2.014 | 2.236 | 2.510 | 17 | 0,10 | 0,02 | 1,10 | 0,08 | 0,19 | -0,10 | 92,22 | 99,36 | 94,09 | 98,98 | 85,06 | 69,77 |
| dic-97 | 2.360 | 2.126 | 2.360 | 2.593 | 18 | 0,88 | -0,86 | 0,85 | -0,86 | -0,01 | 0,00 | 95,80 | 103,07 | 98,65 | 102,66 | 87,09 | 71,45 |
| ene-98 | 2.522 | 2.252 | 2.522 | 2.717 | 20 | 1,43 | -1,52 | 0,77 | -1,11 | -0,09 | -0,19 | 100,96 | 106,93 | 104,08 | 106,96 | 89,91 | 77,27 |
| feb-98 | 2.526 | 2.235 | 2.526 | 2.748 | 20 | 2,07 | 0,29 | -0,16 | -0,32 | -0,16 | -0,29 | 98,92 | 105,23 | 101,33 | 104,61 | 88,93 | 76,13 |
| mar-98 | 2.582 | 2.285 | 2.582 | 2.779 | 19 | 2,13 | -0,45 | 0,08 | -0,24 | -0,21 | -0,39 | 98,22 | 104,85 | 100,88 | 104,45 | 87,89 | 71,91 |
| abr-98 | 2.747 | 2.409 | 2.747 | 3.026 | 21 | 1,94 | -0,15 | -0,23 | 0,16 | -0,13 | -0,30 | 102,54 | 109,27 | 104,40 | 109,19 | 93,74 | 75,05 |
| may-98 | 2.703 | 2.350 | 2.703 | 2.979 | 19 | 2,66 | 0,19 | 0,08 | 0,16 | -0,12 | -0,10 | 97,99 | 104,93 | 99,61 | 104,82 | 89,80 | 68,73 |
| jun-98 | 2.770 | 2.409 | 2.770 | 3.032 | 20 | 0,00 | -0,36 | 0,24 | -0,24 | -0,16 | 0,00 | 100,01 | 107,16 | 101,72 | 107,18 | 91,26 | 70,47 |
| jul-98 | 2.813 | 2.425 | 2.813 | 3.120 | 19 | 0,42 | 0,48 | -0,61 | 0,08 | -0,22 | 0,00 | 100,84 | 108,88 | 101,71 | 108,47 | 93,29 | 68,28 |
| ago-98 | 2.820 | 2.410 | 2.820 | 3.185 | 20 | 1,38 | -0,85 | -0,08 | -0,56 | -0,25 | -0,09 | 99,33 | 106,75 | 99,29 | 106,65 | 93,72 | 70,12 |
| sep-98 | 2.818 | 2.388 | 2.818 | 3.323 | 21 | 1,14 | -1,01 | 0,08 | -0,32 | -0,17 | 0,00 | 98,52 | 104,42 | 97,62 | 105,06 | 96,50 | 70,73 |
| oct-98 | 2.829 | 2.377 | 2.829 | 3.362 | 24 | 0,85 | -1,06 | -0,15 | 0,16 | -0,26 | -0,70 | 98,14 | 102,83 | 96,28 | 104,74 | 96,55 | 82,36 |
| nov-98 | 2.839 | 2.386 | 2.839 | 3.292 | 23 | 0,04 | -0,89 | -0,24 | -0,32 | -0,07 | -0,20 | 97,12 | 102,22 | 95,70 | 104,71 | 94,45 | 77,62 |
| dic-98 | 2.840 | 2.347 | 2.840 | 3.329 | 25 | -0,27 | -1,34 | 1,69 | -0,65 | -0,12 | 0,00 | 97,98 | 101,16 | 97,06 | 104,37 | 95,65 | 84,60 |
| ene-99 | 2.850 | 1.900 | 2.850 | 3.238 | 25 | 0,31 | -0,59 | 1,59 | 0,08 | -0,26 | -0,39 | 82,33 | 100,60 | 57,56 | 104,48 | 92,51 | 82,12 |
| feb-99 | 2.899 | 1.518 | 2.899 | 3.195 | 24 | 0,36 | -1,14 | 7,00 | -0,49 | -0,13 | -0,10 | 84,25 | 100,79 | 63,65 | 105,37 | 90,83 | 81,22 |
| mar-99 | 2.905 | 1.529 | 2.905 | 3.127 | 24 | 0,18 | 0,06 | 2,85 | 0,24 | 0,03 | -0,10 | 88,88 | 100,90 | 77,52 | 105,67 | 88,77 | 81,26 |
| abr-99 | 2.912 | 1.723 | 2.912 | 3.076 | 24 | 0,35 | 1,11 | -0,33 | 0,81 | 0,33 | -0,20 | 89,51 | 101,91 | 79,54 | 106,42 | 87,31 | 80,58 |
| may-99 | 2.949 | 1.756 | 2.949 | 3.073 | 24 | -0,44 | 0,04 | -0,81 | 0,89 | 0,03 | 0,10 | 89,65 | 103,72 | 77,70 | 109,23 | 87,64 | 80,68 |
| jun-99 | 3.236 | 1.828 | 3.236 | 3.350 | 27 | 0,04 | -0,14 | 1,37 | 0,40 | 0,08 | -0,10 | 98,07 | 113,59 | 84,75 | 120,27 | 95,57 | 88,68 |
| jul-99 | 3.294 | 1.830 | 3.294 | 3.527 | 29 | 2,57 | 0,16 | 2,02 | 0,41 | 0,44 | 0,30 | 98,40 | 112,92 | 83,43 | 119,86 | 98,52 | 93,37 |
| ago-99 | 3.309 | 1.760 | 3.309 | 3.495 | 30 | 0,65 | 0,53 | 2,12 | 0,95 | 0,28 | 0,10 | 97,19 | 113,28 | 79,92 | 120,75 | 97,27 | 97,35 |
| sep-99 | 3.311 | 1.743 | 3.311 | 3.537 | 31 | -0,04 | 1,05 | 2,33 | 0,87 | 0,38 | 0,00 | 98,59 | 114,59 | 81,07 | 121,92 | 98,85 | 100,55 |
| oct-99 | 3.312 | 1.681 | 3.312 | 3.494 | 32 | 0,52 | -0,12 | 2,60 | -0,23 | 0,34 | -0,10 | 98,53 | 113,90 | 82,31 | 121,05 | 97,48 | 102,10 |
| nov-99 | 3.316 | 1.718 | 3.316 | 3.346 | 32 | 0,34 | -0,42 | 3,58 | 0,47 | 0,53 | 0,00 | 98,95 | 113,19 | 86,19 | 121,37 | 93,53 | 103,86 |
| dic-99 | 3.329 | 1.809 | 3.329 | 3.352 | 33 | 0,47 | 0,54 | 1,61 | -0,39 | 0,45 | 0,00 | 101,57 | 113,69 | 93,22 | 120,78 | 93,69 | 103,67 |
| ene-00 | 3.365 | 1.869 | 3.365 | 3.262 | 31 | 1,27 | 0,65 | 0,99 | 0,39 | 0,66 | 0,60 | 102,42 | 114,23 | 95,08 | 121,03 | 90,61 | 99,11 |
| feb-00 | 3.489 | 1.960 | 3.489 | 3.366 | 32 | 1,42 | 0,96 | 0,17 | 1,17 | 0,37 | 0,00 | 105,46 | 117,91 | 98,26 | 125,19 | 92,53 | 98,73 |
| mar-00 | 3.495 | 2.009 | 3.495 | 3.342 | 34 | 2,06 | 0,49 | -0,06 | 0,77 | 0,32 | -0,10 | 104,58 | 116,29 | 97,93 | 123,81 | 90,29 | 103,81 |
| abr-00 | 3.493 | 1.973 | 3.493 | 3.185 | 32 | 0,85 | -1,41 | 0,00 | -0,08 | 0,05 | -0,20 | 100,79 | 113,59 | 93,53 | 122,58 | 85,38 | 97,52 |
| may-00 | 3.498 | 1.911 | 3.498 | 3.280 | 33 | 0,40 | 1,16 | 0,70 | 0,69 | 0,58 | -0,30 | 101,36 | 114,62 | 92,96 | 123,10 | 88,07 | 97,47 |
| jun-00 | 3.500 | 1.933 | 3.500 | 3.333 | 33 | -0,60 | 0,52 | 1,44 | 1,68 | 0,34 | 0,00 | 103,64 | 115,97 | 95,82 | 125,99 | 90,34 | 99,62 |
| jul-00 | 3.502 | 1.946 | 3.502 | 3.242 | 32 | 0,24 | -0,21 | 2,78 | -0,07 | 0,47 | 0,20 | 104,48 | 115,53 | 99,59 | 125,68 | 88,10 | 96,54 |
| ago-00 | 3.494 | 1.931 | 3.494 | 3.105 | 33 | 0,64 | 0,26 | 2,54 | -0,60 | 0,22 | -0,09 | 103,28 | 114,85 | 99,03 | 123,87 | 84,02 | 98,11 |
| sep-00 | 3.483 | 1.893 | 3.483 | 3.077 | 32 | 1,47 | 1,41 | 1,13 | 1,20 | 0,89 | -0,21 | 102,03 | 114,38 | 97,29 | 123,12 | 82,79 | 94,89 |
| oct-00 | 3.503 | 1.863 | 3.503 | 2.974 | 32 | 0,59 | 0,27 | 0,53 | 0,67 | 0,50 | -0,50 | 100,68 | 114,67 | 94,91 | 123,92 | 79,93 | 93,61 |
| nov-00 | 3.544 | 1.817 | 3.544 | 3.091 | 32 | 0,39 | 0,08 | 0,37 | -0,29 | 0,32 | -0,20 | 100,40 | 115,67 | 92,14 | 124,53 | 83,03 | 92,99 |
| dic-00 | 3.527 | 1.799 | 3.527 | 3.323 | 31 | -0,39 | -1,82 | 0,84 | 0,89 | -0,24 | 0,00 | 101,61 | 113,46 | 94,26 | 125,52 | 89,39 | 89,71 |
| ene-01 | 3.594 | 1.843 | 3.594 | 3.364 | 31 | 1,48 | -0,05 | 0,42 | 2,79 | 0,25 | -0,40 | 101,33 | 113,86 | 94,02 | 129,55 | 89,40 | 88,12 |
| feb-01 | 3.743 | 1.791 | 3.743 | 3.454 | 32 | 0,65 | 0,05 | 0,31 | -1,86 | 0,16 | 0,00 | 103,00 | 117,87 | 93,96 | 131,55 | 91,34 | 90,43 |
| mar-01 | 3.784 | 1.811 | 3.784 | 3.320 | 30 | 1,83 | -0,79 | 0,99 | -1,09 | -0,02 | -0,21 | 99,25 | 116,11 | 89,57 | 129,19 | 86,19 | 83,27 |
| abr-01 | 3.789 | 1.730 | 3.789 | 3.365 | 31 | 0,86 | -0,36 | 1,39 | 0,37 | 0,15 | -0,30 | 98,39 | 114,86 | 88,19 | 128,73 | 86,73 | 84,24 |
| may-01 | 3.856 | 1.677 | 3.856 | 3.261 | 32 | -0,67 | 0,45 | 0,21 | 0,29 | 0,15 | -0,21 | 97,58 | 118,21 | 83,70 | 132,27 | 84,74 | 89,26 |
| jun-01 | 4.004 | 1.682 | 4.004 | 3.403 | 32 | -0,60 | -0,27 | 1,92 | -0,95 | -0,04 | -0,20 | 103,51 | 123,15 | 91,81 | 136,86 | 88,92 | 88,93 |
| jul-01 | 4.271 | 1.729 | 4.271 | 3.742 | 34 | 0,41 | 0,00 | 1,94 | -1,55 | -0,46 | -0,10 | 108,10 | 130,81 | 92,90 | 143,13 | 96,93 | 94,10 |
| ago-01 | 4.330 | 1.725 | 4.330 | 3.950 | 36 | 0,97 | -0,51 | 2,97 | 0,00 | -0,07 | -0,21 | 108,92 | 130,68 | 92,64 | 143,72 | 101,27 | 99,28 |
| sep-01 | 4.453 | 1.668 | 4.453 | 4.058 | 37 | 0,71 | -1,21 | 0,47 | -0,07 | 0,02 | -0,20 | 109,24 | 131,81 | 91,27 | 146,63 | 103,33 | 100,50 |
| oct-01 | 4.578 | 1.671 | 4.578 | 4.118 | 37 | 0,44 | -1,66 | 1,89 | -2,26 | -0,43 | -0,72 | 110,86 | 132,68 | 94,26 | 146,70 | 103,94 | 99,76 |
| nov-01 | 4.704 | 1.852 | 4.704 | 4.216 | 38 | 0,55 | -1,21 | 0,74 | -0,38 | -0,33 | -0,20 | 116,37 | 133,97 | 104,87 | 149,36 | 105,48 | 100,93 |
| dic-01 | 4.682 | 1.984 | 4.682 | 4.169 | 36 | 1,46 | -0,17 | -0,09 | -1,31 | -0,05 | -0,11 | 117,06 | 131,19 | 110,97 | 144,60 | 102,75 | 92,69 |
| ene-02 | 3.447 | 2.027 | 4.825 | 4.141 | 36 | 0,86 | 6,46 | -0,14 | 0,31 | 0,31 | -0,31 | 108,74 | 101,94 | 109,37 | 148,21 | 101,50 | 92,36 |
| feb-02 | 2.332 | 2.024 | 4.898 | 4.253 | 37 | 0,04 | 11,04 | 0,14 | -0,08 | 0,00 | 0,11 | 103,80 | 76,57 | 109,30 | 150,27 | 104,22 | 94,46 |
| mar-02 | 1.638 | 2.056 | 4.831 | 4.210 | 36 | 1,28 | 13,14 | -0,09 | 1,09 | 0,20 | -0,11 | 99,77 | 60,06 | 109,52 | 147,94 | 102,06 | 92,52 |
| abr-02 | 1.645 | 2.077 | 4.819 | 4.337 | 38 | 0,49 | 19,37 | 0,73 | 0,77 | 0,18 | -0,10 | 103,51 | 71,65 | 110,91 | 147,97 | 104,80 | 94,78 |
| may-02 | 1.479 | 2.117 | 5.250 | 4.900 | 42 | -0,04 | 12,75 | 1,28 | 0,00 | -0,04 | 0,00 | 109,03 | 72,66 | 114,52 | 161,25 | 118,40 | 106,95 |
| jun-02 | 1.590 | 2.200 | 5.961 | 5.910 | 50 | 1,82 | 9,51 | 2,48 | 0,08 | -0,15 | -0,22 | 119,37 | 83,99 | 119,76 | 179,95 | 140,04 | 123,50 |
| jul-02 | 1.640 | 2.042 | 5.984 | 5.847 | 50 | 2,69 | 5,42 | 2,81 | 0,23 | 0,08 | 0,00 | 114,93 | 88,94 | 111,34 | 176,34 | 135,03 | 120,45 |
| ago-02 | 1.714 | 1.973 | 6.137 | 6.026 | 52 | 2,31 | 5,11 | 3,34 | 0,23 | 0,14 | -0,10 | 115,25 | 95,55</ | | | | |

