



BANCO CENTRAL DEL PARAGUAY

Febrero 2005



Informe Económico



GERENCIA DE ESTUDIOS ECONÓMICOS

Federación Rusa y Sargento Marecos

www.bcp.gov.py

webmaster@bcp.gov.py

Asunción-Paraguay

ÍNDICE

	Página
Resumen Ejecutivo – Informe Económico Febrero 2005	<i>i</i>
I. Nivel de Precios	1
II. Política Monetaria y Financiera	9
III. Sector Real	37
IV. Sector Externo	40
Anexo: Estimador Cifras de Negocios – Enero 2005	
Apéndice Estadístico	Cuadro N°
Nivel de Actividad	
Producto Interno Bruto	1
Evolución del Producto Interno Bruto	2
Producto Interno Bruto a precios de mercado y por habitante e Ingreso Nacional	3
Producción Agrícola	4
Indicadores de Actividad Económica	5
Precios y Salarios	
Evolución del Salario Mínimo Obrero	6
Índice Nominal y Real del Salario Obrero	7
Índice Nominal de Tarifas y Precios	8
Índice de Precios al Consumidor	9
IPC - Principales Grupos Dentro de Cada Agrupación	10
Índice de Precios del Productor	11
Indicadores Monetarios	
Balance Monetario del Banco Central del Paraguay	12
Instrumentos de Regulación Monetaria	13
Operaciones Cambiarias del BCP	14
Agregados Monetarios - En millones de Guaraníes	15
Agregados Monetarios - Variaciones Porcentuales	16
Depósitos del Sector Privado en el Sistema Bancario	17

Apéndice Estadístico

Cuadro N°

Depósitos Totales en el Sistema Bancario	18
Créditos del Sector Financiero al Sector Privado	19
Variación del Crédito y Depósitos del Sector Privado en el Sistema Bancario MN	20

Indicadores Financieros

Variación del Crédito y Depósitos del Sector Privado en el Sistema Bancario ME	21
Tasas Efectivas de Interés	22
Operaciones en la Bolsa de Valores de Asunción	23
Principales Indicadores del Sistema Bancario Nacional	24
Principales Indicadores de la Empresas Financieras	25
Transacciones del Sistema Financiero con el Resto del Mundo	26

Sector Fiscal

Deuda Interna del Sector Público y Privado con el BCP	27
Depósitos del Sector Público No Financiero en el Banco Central	28
Ejecución Presupuestaria del Gobierno Central	29

Sector Externo

Balanza de Pagos – Presentación Normalizada	30
Balanza de Pagos – Resumen de la Cuenta Corriente por Componentes Normalizados	31
Balanza de Pagos – Resumen de la Cuenta Capital por Componentes Normalizados	32
Balanza de Pagos – Presentación Analítica	33
Posición de Inversión Internacional – Saldos a Fin de Período	34
Posición de Inversión Internacional – Saldos y Transacciones	35
Exportaciones Registradas por Principales Productos	36
Exportaciones Registradas por Países	37
Precios Internacionales de la Soja, Algodón y Petróleo	38
Importaciones Registradas por Países	39
Importaciones por Tipo de Bienes	40
Deuda Pública Externa	41
Entidades Binacionales, Ingresos de Divisas	42
Reservas Internacionales Netas	43
Intereses Cobrados por Colocaciones de las Reservas Internacionales Netas	44
Tipos de Cambio: Nominal, Real Bilateral, y Efectivo Real	45
Volumen de Compras y Ventas de Divisas del Mercado Cambiario	46

RESUMEN EJECUTIVO INFORME ECONÓMICO FEBRERO 2005

I. Nivel de Precios

- La inflación del mes de febrero del año 2005, medida por la variación del Índice de Precios al Consumidor (IPC), fue del 0,6%, mayor a la tasa del 0,1% observada en el mismo mes del año anterior. Con el resultado alcanzado en febrero de 2005, la inflación interanual asciende a 3,6%, por encima del 3,2% registrado en el mes de enero del año 2005.
- Este leve repunte de los precios de consumo durante el mes de febrero de 2005 responde principalmente a aumentos de los precios identificados en dos grupos de productos: los bienes alimenticios y los productos derivados del petróleo.
- Adicionalmente, cabe apuntar que el aumento de precios de los productos alimenticios estaría explicado, en parte, por la depreciación cambiaria real observada con respecto al Brasil, economía al cual nuestro país está muy integrada, situación que representa un estímulo para el aumento de los precios de bienes transables de la canasta.
- En febrero de 2005, la inflación subyacente, que excluye de la canasta las frutas y verduras, fue de 0,6% en término mensual y de 4,1% en término interanual.

- El Índice de Precios del Productor (IPP), tuvo una variación del 0,7% en febrero del año 2005, inferior al 1,6% registrado en el mismo mes del año 2004. Por su parte, la tasa de inflación interanual se ubicó en 4,6%, por debajo del 5,6% correspondiente al mes de enero del año 2005, y también inferior a la inflación del 5,4% registrado en febrero del año 2004.

II. Política Monetaria y Financiera

- El crecimiento interanual del los Billetes y Monedas en Circulación (M0) observado (que se supone es el que tiende hacia el equilibrio) está reflejando tasas de crecimiento mucho menores a la de años anteriores. Este hecho estaría explicado por dos factores. En primer lugar, podría ser que la demanda de dinero esté reflejando una caída que, aún cuando las expectativas de depreciación se disiparon, las bajas tasas de interés domésticas podrían estar motivando un flujo de salida de divisas. En segundo lugar, y por el lado de la oferta, la acumulación de divisas por parte del Banco Central del Paraguay (BCP) en el presente año (USD 213,7 millones en términos interanuales) es significativamente menor a la verificada en igual periodo del año anterior (USD 304,7 millones). La menor acumulación de reservas internacionales ha sido causa para un

disminuido ritmo de crecimiento de la oferta de dinero doméstica.

- Dada la liquidez del sistema bancario, reflejada en el saldo de cuenta corriente de los Bancos en el BCP, se está implementando actualmente una política monetaria considerando también las colocaciones de instrumentos de deuda de muy corto plazo. Desde inicios del año, se ha empezado a hacer colocaciones a 14 días de plazo. Esta medida se realizó con el objetivo de reactivar el mercado interbancario de crédito. A pesar de ello, el mercado interbancario continua con escasa actividad.
- Durante el mes de febrero de 2005, el saldo de Billetes y Monedas en Circulación (M0) registró una variación mensual de 2,9%, siendo la variación en términos interanuales de 7,5%. En febrero del 2004, el M0 registró una variación mensual del 3,4% y había aumentado 37,5% en términos interanuales. Por otro lado, la variación interanual del M0 promedio en el mes de febrero del presente año fue del 6,7%, muy inferior a la registrada en febrero del 2004 cuando fue del 36%. De esta forma, se observa que el M0 promedio se ha ido acomodando dentro del rango previsto en el Programa Monetario 2005, de acuerdo a la estacionalidad que lo caracteriza.
- El principal factor de expansión del M0 en forma mensual fueron los Activos Externos Netos (AEN) que tuvo un impacto de 7,3% del M0. El principal factor de contracción fue la cuenta Obligaciones, Títulos Valores y Letras de Regulación Monetaria (LRM), 2,1% del M0. En términos interanuales, el factor principal de expansión fue también la cuenta AEN (64,4% del M0), mientras que el de mayor efecto contractivo fue la cuenta Obligaciones, Títulos Valores y LRM (27,9% del M0).
- A fines de febrero del 2005, los AEN registraron un nivel de USD 1.172,9 millones, lo que implica variaciones del 2,1% (USD 24 millones) y 22,3% (USD 213,8 millones) en términos mensuales e interanuales, respectivamente. El comportamiento mensual señalado es el resultado de las variaciones verificadas en las partidas de activos en Moneda Extranjera (ME) del BCP que aumentaron en USD 18,3 millones y en los depósitos del sector público en ME que tuvieron un aumento de USD 6,9 millones, contrarrestados por la variación de los depósitos de encaje legal en ME que disminuyeron en USD 1 millón.
- Al final del mes de febrero, el saldo de Instrumentos de Regulación Monetaria (IRM) fue de G 1.872.574 millones. Este saldo refleja un aumento en el mes de G 43.500 millones (2,4%). Al mes analizado, el monto de estos instrumentos fue superior al registrado en febrero del año pasado en 42,4%, cuando dicho saldo fue de G 1.315.250 millones.
- Con respecto al rendimiento promedio de los IRM, a tasa ponderada de los mismos en el mes de febrero fue de 3,6% anual. Esta tasa media fue inferior a la del mes anterior que fue de 4,8%

- anual, y también a la observada en febrero del año pasado cuando equivalía a 10,2% anual.
- A febrero de 2005, el saldo de Activos del Sistema Bancario fue de ₡ 14.043,5 mil millones, lo que implica un ligero descenso de ₡ 52,5 mil millones con relación al mes de enero. Con respecto al mismo mes del año anterior, esta cuenta registró un aumento de ₡ 1.764,2 mil millones (14,4%).
 - El saldo total de Pasivos del Sistema Bancario, a febrero de 2005, se ubicó en ₡ 12.548,7 mil millones, lo que representa un descenso de ₡ 51,1 mil millones respecto a enero del corriente año. Al compararlo con el mismo mes del año anterior, esta cuenta refleja una variación positiva de ₡ 1.481,1 mil millones (13,4%).
 - Tanto los depósitos del sector privado, como los créditos al sector privado registraron leves descensos en término mensual (1% y 0,1%, respectivamente). Ello se explica por la caída que verificaron los depósitos y créditos en ME y por el bajo dinamismo de los depósitos y créditos en Moneda Nacional (MN). En término interanual los depósitos del sector privado 11,6% y los créditos al sector privado en 12,6%.
 - La Rentabilidad del Sistema Bancario (Utilidad Neta/Patrimonio) a febrero de 2005 se ubicó en 3,5%, mientras que en el mismo mes del año anterior fue de 1,6%.
- El indicador de Liquidez (Disponibilidad(Cuenta Corriente + Depósitos a la Vista)) del Sistema Bancario, que mide la disponibilidad inmediata de recursos para hacer frente a obligaciones de corto plazo, representó el 70,5% en febrero de 2005, proporción inferior en 0,4 puntos porcentuales (p.p.) al nivel verificado en el mismo período del año anterior. La disponibilidad representa el 32,4% del total de Activos a fin de febrero de 2005.

III. Política Fiscal

- El Gobierno Central durante el mes de febrero del presente año ha obtenido un superávit en su ejecución presupuestaria, mejorando los resultados obtenidos en el mismo periodo de los dos años anteriores. Este resultado se debió principalmente al aumento de los Ingresos Tributarios y al aumento de los Ingresos No Tributarios (Royalties). Esta situación resultó en un financiamiento interno y externo neto negativo. Con respecto a la Deuda que el Sector Público mantiene con el Banco Central del Paraguay, la misma ha registrado un aumento similar al mes anterior, que se debe en gran parte a los intereses devengados de esta Deuda. Los Depósitos del Sector Público No Financiero en el Banco Central del Paraguay registraron una leve disminución con respecto al mes de enero de este año, pero muy superior al mes de febrero del año pasado.
- De acuerdo a datos preliminares suministrados por el Ministerio de Hacienda, la ejecución presupuestaria

del Gobierno Central durante el mes de febrero de 2005, sobre la base de lo contabilizado recaudado/obligado, presentó un superávit de G 64.742 millones. En consecuencia, el superávit acumulado para el año es de G 206.562 millones. Los resultados fiscales, del mismo periodo de los últimos años, pasaron de un superávit de G 13.175 millones en el año 2003, a un superávit de G 150.242 millones en el año 2004.

- El resultado superavitario acumulado del presente año respecto al mismo periodo del año anterior se debe principalmente al incremento de los ingresos y a un menor incremento de los gastos. Los incrementos en los Ingresos Tributarios y No Tributarios fueron de G 142.883 millones (22,9%) y G 128.852 millones (50,3%), respectivamente. Por su parte los Ingresos de Capital disminuyeron en aproximadamente G 2.764 millones (51,2%).
- Los Ingresos Totales, acumulados del presente año, fueron de G 1.155.161 millones, superior en G 268.971 millones (30,4%) a los Ingresos Totales del mismo periodo del año anterior (G 886.190 millones). Este comportamiento se debe al incremento de los Ingresos Tributarios y los Ingresos No Tributarios. Durante el periodo considerado se observó un aumento en las recaudaciones de los siguientes impuestos: Impuesto a la Renta en G 29.905 millones (54%), Impuesto al Valor Agregado (IVA) en G 70.614 millones (25,4%), Impuesto Selectivo al Consumo en G 37.974 millones (29,5%), Impuestos al Comercio Exterior en G 7.155 millones (6,5%) y una disminución Otros Ingresos Tributarios en G 4.280 millones (8,4%). Por su parte, los Ingresos No Tributarios durante el periodo considerado aumentaron en G 128.852 millones (50,3%), debido al aumento que registraron los Ingresos por Royalties.
- Los Gastos Totales, acumulados en el presente año, totalizaron G 948.599 millones, aumentando en G 212.651 millones (29%) con relación a los Gastos Totales del mismo periodo del año anterior (G 735.948 millones). Como se ha mencionado, este comportamiento en el 2005 se debe principalmente al incremento registrado en los Gastos Corrientes (G 146.166 millones) y en los Gastos de Capital (G 66.485 millones).
- Según datos suministrados por el Ministerio de Hacienda, el superávit acumulado al mes de febrero del año 2005 (G 206.562 millones) tiene como contrapartida movimientos por debajo de la línea consistentes en recursos externos netos negativos de G 41.741 millones, y en recursos internos netos negativos de G 164.821 millones. El financiamiento interno neto negativo mencionado incluye un aumento de depósitos de la Administración Central en el BCP y en Bancos Comerciales por un valor de G 142.660 millones, un incremento neto de la Deuda Flotante en G 19.299 millones, amortización de la deuda en Bonos del Tesoro Nacional por G 631 millones y una Diferencia de Periodo de Registro negativa de G 40.829 millones.

- El resultado primario, que es el resultado global, menos los intereses contractuales, al mes de febrero del presente año, es de un superávit de *G* 308.105 millones, superior en *G* 82.208 millones al superávit primario presentado en el mismo periodo del año anterior.
- Los depósitos del Sector Público No Financiero (SPNF) registraron una leve disminución mensual de *G* 958 millones y su saldo fue de *G* 1.348.954 millones, inferior en 0,07% al nivel de depósitos registrados en el mes anterior, pero superior en 45,16% al nivel registrado en febrero del 2004.
- Al mes de febrero del corriente año el saldo de los depósitos del Gobierno Central en el BCP fue de *G* 1.292.617 millones, de los cuales USD 87 millones corresponde a ME y *G* 746 mil millones a MN. Del mismo modo el saldo de los depósitos de las Empresas Públicas en el BCP a este mes registraron un saldo de *G* 56.315 millones, compuesto por USD 8 millones en ME y *G* 904 millones en MN.

IV. Sector Real

- En el Sector Agrícola, según las últimas estimaciones para la Campaña Agrícola 2003/2004 realizadas por la Dirección de Censos y Estadísticas Agropecuarias del Ministerio de Agricultura y Ganadería, la producción de algodón presenta un incremento de 91,9%, explicado por el aumento en su superficie de siembra del 71,7% y del rendimiento en un orden de 11,3%. En cuanto a la producción de la soja, se estima una disminución de 14,8%, al igual que su rendimiento en 32,8%, estableciendo con esto una producción estimada de 3.584.000 toneladas para la presente campaña. En cuanto a la producción de maíz, la misma se incrementa en 6,1%, con una disminución de su superficie de siembra en 0,5%. La mandioca por su parte experimenta un aumento de 17,8%, con una suba de su superficie de siembra en el orden del 8,3%.
- En el Sector de la Construcción, las ventas acumuladas de cemento derivada de la producción nacional al mes de enero del año 2005 registran una disminución del 26,6% respecto al mismo periodo del año anterior, en cambio las importaciones acumuladas al mismo mes marcan una disminución del 3,1%. Las ventas sumadas de cemento de producción local más las correspondientes a las importaciones registran una caída acumulada al mes de enero del orden del 23,0%. En cuanto a las variaciones en las ventas de varilla en el mercado interno indican una disminución acumulada de 20,8%. El crecimiento de la construcción se sustenta en las construcciones de infraestructuras viales, donde el cemento es utilizado en poca proporción.
- En la Industria Manufacturera, la industria cárnica, el faenamiento en los frigoríficos acumulado al mes de enero tiene una disminución del 16,1%. Por otro lado dentro de los productos derivados de la soja específicamente el aceite de soja, experimenta en su nivel de producción acumulado al mes de enero un incremento de 1,2% comparando contra el mismo periodo.

Dentro del grupo de bebidas, las bebidas gaseosas experimentan una variación positiva acumulada al mes de referencia del 11,7%. La producción de cerveza manifiesta un aumento en el orden del 4,7% al comparar contra el mismo periodo del año anterior.

- Por otra parte, de acuerdo a los registros de la Subsecretaría de Estado de Economía e Integración dependiente del Ministerio de Hacienda, la recaudación del impuesto al valor agregado (IVA) acumulado al mes de enero presenta una variación positiva de 27,9% en términos nominales.

V. Sector Externo

- A fines del mes de febrero las Reservas Monetarias Internacionales Netas (RIN) llegaron a USD 1.163 millones, lo cual implica un aumento de USD 24,1 millones con relación al 31 de enero 2005. En comparación al mismo mes del año anterior, las reservas presentan un nivel superior en USD 215,4 millones.
- En el mes de análisis se verificó una depreciación nominal promedio del Guaraní con respecto al Dólar del 0,4%, diferente a la apreciación del 2,6% registrada en igual periodo del año anterior. El tipo de cambio promedio fue de 6.322 G/USD . En términos acumulados la depreciación alcanzó 2% y 4,8% en términos interanuales.
- En términos reales nuestra moneda se depreció con respecto al Real Brasileño en 3,1% en el mes de febrero. El efecto predominante fue la depreciación nominal del Guaraní frente al Real, el cual fue levemente compensado por las variaciones de precios de ambos países. En términos acumulados nuestra moneda se depreció en 5,5% y 26,1% en términos interanuales. El efecto de esta apreciación del Real puede crear las condiciones para un incremento futuro de los precios internos.
- Con el Peso Argentino, el Guaraní se depreció en términos reales en 2,5% en el mes de febrero y estuvo influenciada tanto por la depreciación nominal del Guaraní con respecto al Peso Argentino como por el diferencial de la tasa de inflación. En términos acumulados se observa una depreciación de 3% y 8,9% en términos interanuales.
- Con respecto al Dólar Norteamericano, la moneda nacional de depreció en términos reales en 0,1% con respecto al mes anterior. El efecto predominante fue la depreciación nominal del Guaraní frente al Dólar norteamericano, el cual fue compensado por las variaciones de precios de ambos países. En términos acumulados nuestra moneda se depreció en 1,3% y 4% en términos interanuales.
- Finalmente, el índice de tipo de cambio efectivo real, mostró una depreciación mensual de nuestra moneda de 2,1%, en términos acumulados del 3,5% e interanualmente del 17%.
- El comercio de mercancías al mes de febrero del 2005 registró un saldo deficitario de USD 93,8 millones, cifra inferior en 23,7% al déficit observado al mes de febrero del año anterior y que

alcanzara USD 122,9 millones. El déficit comercial disminuyó debido al incremento en mayor proporción de las exportaciones registradas que el nivel de importaciones registradas.

- El valor de las exportaciones registradas al mes de febrero del 2005 totaliza USD 272,3 millones, lo que representa un incremento del 18% con relación al monto a febrero del año anterior cuando alcanzó USD 230,9 millones.
- A febrero del 2005, las importaciones registradas totalizaron USD 366,1 millones, lo que significó un aumento del 3,5% respecto al total informado a febrero del 2004 cuando alcanzara USD 353,8 millones.
- El precio promedio de la fibra de algodón en el mercado de New York para entrega en mayo de 2005 fue de USD 1.005,8 la tonelada. Esto implica una caída en la cotización de este producto en 33,0% con respecto al precio promedio de febrero del año pasado, cuando fuera de USD 1.501,1 por tonelada.
- La cotización promedio de la soja en el mercado de Chicago para entrega en mayo se ubicó en USD 197,7 por tonelada. Este precio significó una caída del 37,0% con relación al mismo mes del año 2004, en el cual la cotización de la oleaginosa se situaba en USD 313,9 por tonelada.
- La cotización del precio internacional del petróleo se ubicó en USD 45,4 por barril, lo que implica un incremento del 4,9% en el precio con relación a la cotización del mes pasado y que fuera de USD 43,3 por barril.
- El saldo de la deuda pública externa del Paraguay al 28 de febrero de 2005, medido en dólares norteamericanos, asciende a USD 2.387,1 millones. Se observa una disminución de 1,03% con respecto al saldo de enero de 2005 y de 0,75% con respecto al mismo mes del año anterior.
- En el mes de febrero del 2005 los términos de intercambio arrojan una caída de 25,7% y en términos interanuales una disminución de 33,7%. Esto representa un choque externo de relevancia.

I. NIVEL DE PRECIOS.

A. Índice de Precios al Consumidor (IPC).

La inflación del mes de febrero del año 2005, medida por la variación del Índice de Precios al Consumidor (IPC), fue del 0,6%, mayor a la tasa del 0,1% observada en el mismo mes del año anterior.

Gráfico N° 1
Índice de Precios al Consumidor
Tasa Interanual 2002 / 2004

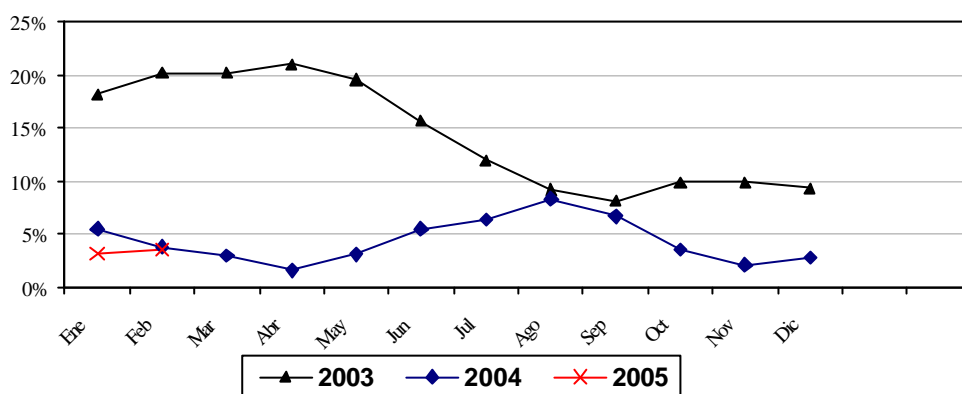

Fuente: Dpto. Cuentas Nacionales y Mercado Interno

Este leve repunte de los precios de consumo durante el mes de febrero de 2005 responde principalmente a aumentos de los precios identificados en dos grupos de productos: los bienes alimenticios y los productos derivados del petróleo. En el primer segmento se destaca las subas registradas en los productos cárnicos como consecuencia del impacto de la dinámica externa que actualmente tiene la carne vacuna, sumado al efecto sustitución que producen los aumentos de precios de este último rubro hacia otros tipos de carnes, donde también se registraron leves movimientos de precios. De igual modo, también se observaron alzas de precios en los productos lácteos y azúcar, que según agentes del sector estarían explicados, en el caso del primer ítem, por los incrementos en los costos de distribución asociados al comportamiento del mercado del combustible derivados del petróleo de los últimos meses. En el caso del segundo rubro, por la aparente oferta local insuficiente considerando los actuales usos y aplicaciones de la caña de azúcar por parte del sector empresarial.

Adicionalmente, cabe apuntar que el aumento de precios de los productos alimenticios estaría explicado, en parte, por la depreciación cambiaria real observada con respecto al Brasil, economía al cual nuestro país está muy integrado, situación que representa un estímulo para el aumento de los precios de bienes transables de la canasta, entre ellos los productos alimenticios.

Con respecto al segundo segmento cabe mencionar, que durante el mes se produjo el

impacto terminal directo del aumento del precio del gasoil¹ verificado durante la primera quincena del mes de enero del corriente año. Adicionalmente, se destacan los incrementos de precios que se dieron en los demás combustibles derivados de petróleo, específicamente las naftas, como consecuencia de la persistencia de los elevados precios del crudo en los mercados internacionales sumado a la leve depreciación cambiaria respecto al dólar de inicios de año. Aunque este factor tiende a diluirse como consecuencia de la tendencia descendente experimentada por el dólar hacia final del mes de febrero de 2005 en línea con el inicio del período de mayor entrada de divisas al país. Aunque este factor tiende a diluirse como consecuencia de la tendencia descendente experimentada por el dólar hacia final del mes de febrero de 2005 en línea con el inicio del período de mayor entrada de divisas al país.

B. Incidencia inflacionaria

La incidencia inflacionaria² de cada una de las agrupaciones que componen la canasta de bienes y servicios del IPC en la inflación del mes de febrero, se explica principalmente por las alzas de precios en las agrupaciones de Alimentación y Transporte, que en conjunto representa un poco más del 90% de la inflación total. En la primera de las agrupaciones el impacto inflacionario fue del 54,7% representando una variación ponderada del 0,3% en la inflación mensual total. Por su parte, en la agrupación Transporte, los incrementos tuvieron una incidencia del 36,4% representando una variación ponderada del 0,2% en la inflación del mes.

Tabla N° 1
Incidencia Inflacionaria por Agrupación
En Porcentajes

AGRUPACIÓN	Febrero 2005					
	Incidencia Inflacionaria Mensual		Incidencia Inflacionaria Acumulado		Incidencia Inflacionaria Interanual	
<i>Alimentación</i>	0,3	54,7	0,7	57,0	0,6	17,3
<i>Vestido y Calzado</i>	0,0	0,8	0,0	2,6	0,2	4,9
<i>Vivienda</i>	0,1	11,0	0,2	14,5	0,6	17,1
<i>Gastos en Salud</i>	0,0	1,9	0,0	2,0	0,1	4,0
<i>Transporte</i>	0,2	36,4	0,3	19,6	1,6	43,0
<i>Educación y Lectura</i>	0,0	0,0	0,0	0,0	0,1	2,4
<i>Gastos Varios</i>	0,0	-4,7	0,1	4,2	0,4	11,4
ÍNDICE GENERAL	0,6	100,0	1,3	100,0	3,6	100,0

Fuente: Dpto. Cuentas Nacionales y Mercado Interno

¹ Según Resolución N° 017/05 de Petropar, del 21 de enero del 2005.

² Para el cálculo de este indicador se considera la inflación de cada agrupación y sus correspondientes ponderaciones dentro de la canasta del IPC. La suma algebraica de las tasas de variación ponderada es igual a la tasa de inflación del mes. Asimismo, se presenta la incidencia inflacionaria (mensual, acumulada e interanual) en forma de estructura porcentual.

C. Inflación por Principales Agrupaciones.

La inflación del mes de febrero se explica principalmente por los incrementos de precios observados en las agrupaciones de Alimentación, Vivienda y Transporte. En Alimentación, se subrayan las subas observadas carnes vacunas, carne de cerdo, carne de pescado, carne de pollo, embutidos, productos lácteos, huevos, azúcar, condimentos y bebidas no alcohólicas. Hacia el interior de la agrupación se verificaron leves bajas de precios como las detectadas en los productos panificados, harinas, pastas alimenticias, carne en conserva, quesos y frutas frescas.

En la agrupación de Vivienda los más significativos aumentos fueron los registrados en equipos para el hogar, servicios de reparación, utensilios para el hogar y artículos de higiene para el hogar, mientras que en Transporte se observaron subas de precios en mantenimiento de vehículos livianos, repuestos para vehículos livianos y combustibles y lubricantes.

Tabla N° 2
Tasas de Inflación por Agrupación
En Porcentajes

AGRUPACIÓN	Febrero 2004 Tasa de Inflación			Febrero 2005 Tasa de Inflación		
	Men.	Acumulado	Inter.	Men.	Acumulado	Inter.
Alimentación	-0,1	0,0	9,0	0,8	1,9	1,6
Vestido y Calzado	0,4	0,8	6,3	0,1	0,7	3,8
Vivienda	0,1	0,6	-0,1	0,3	0,9	3,0
Gastos en Salud	0,9	1,8	4,1	0,2	0,5	2,8
Transporte	0,2	1,0	-0,7	1,8	2,2	15,1
Educación y Lectura	0,0	-0,1	5,1	0,0	0,0	1,5
Gastos Varios	0,5	0,8	-1,9	-0,2	0,4	3,1
ÍNDICE GENERAL	0,1	0,5	3,8	0,6	1,3	3,6

Fuente: Dpto. Cuentas Nacionales y Mercado Interno

Por otro lado, y considerando una clasificación alternativa del IPC, se observa que el índice de precios de los "bienes alimenticios" aumentó en un 0,8% durante el mes de febrero de 2005, el de los "bienes no alimenticios" se incrementó en 1%, el de los "servicios" presentó una tasa de cambio del -0,1%, mientras que aquellos componentes de la canasta que implican "renta" (alquileres) no registró variación alguna.

Tabla N° 3
Tasas de Inflación en Bienes, Servicios y Renta
En Porcentajes

AGRUPACIÓN	Febrero 2004 Tasa de Inflación			Febrero 2005 Tasa de Inflación		
	Men.	Acum.	Inter.	Men.	Acum.	Inter.
<i>Bienes Alimenticios</i>	-0,2	-0,1	9,3	0,8	2,0	1,4
<i>Otros Bienes</i>	0,2	0,8	0,3	1,0	1,7	5,8
Total Bienes	0,0	0,3	5,0	0,9	1,9	3,4
<i>Servicios</i>	0,5	0,8	1,8	-0,1	0,2	4,6
<i>Renta</i>	0,0	0,0	-1,0	0,0	0,0	0,6
Total Servicios y Renta	0,5	0,7	1,5	-0,1	0,2	4,2
IPC	0,1	0,5	3,8	0,6	1,3	3,6

Fuente: Dpto. Cuentas Nacionales y Mercado Interno

D. Inflación en Bienes Nacionales e Importados.

La inflación mensual perteneciente a los bienes de consumo nacionales fue del 0,4%, levemente inferior a la tasa del 0,5% registrada en el mismo mes del año anterior. A su vez, la inflación acumulada para este tipo de bienes ascendió al 0,7%, por encima del 0,6% observado durante el mismo período del año 2004. Con respecto a la inflación interanual, la misma alcanzó 3,7%, un poco inferior a la tasa del 3,8% del mes de enero de 2005 y también menor a la tasa del 4,8% del mes de febrero del año 2004.

Por otro lado, la inflación mensual de los bienes de consumo importados fue del 1,3%, mayor a la reducción del 1,2% verificado en el mismo mes del año anterior. La inflación acumulada para este tipo de bienes se ubica en 3,8%, muy por encima del -0,2% registrado en el mismo período del año 2004. La inflación interanual, por otra parte, alcanza una tasa del 3,4%, por encima del 0,9% correspondiente al mes de enero de 2005, y también superior al -0,1% del mes de febrero de 2004.

Además, se puede mencionar que la inflación de los bienes nacionales (sin frutas y verduras) fue del 0,5%, mientras que la inflación de los bienes importados (sin frutas y verduras) fue del 1,4%.

Gráfico N° 2
Índice de Precios de Bienes Nacionales e Importados
Tasa Interanual

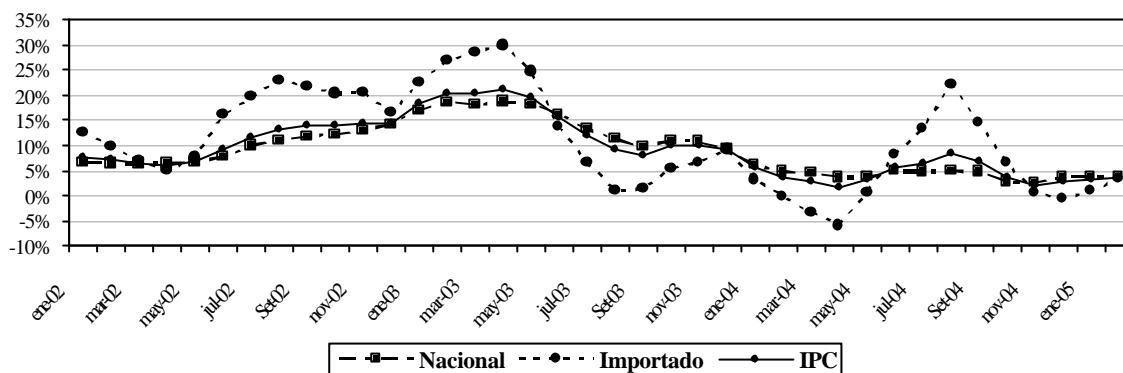

Fuente: Dpto. Cuentas Nacionales y Mercado Interno

E. Inflación en Bienes Transables y No Transables.

La inflación mensual de los bienes transables fue del 1%, mayor al 0% registrado en el mismo mes del año anterior. Así, la tasa de inflación acumulada asciende al 2%, superior al 0,3% observada en el mismo período del año 2004. En relación a la inflación interanual, la misma alcanzó un 3,3%, por encima del 2,3% verificado en el mes de enero del año 2005, pero inferior al 4,9% del mes de febrero del año anterior.

Asimismo, la inflación mensual de los bienes no transables fue del -0,1%, inferior al 0,4% registrado en el mismo mes del año pasado. La inflación acumulada para este tipo de bienes alcanzó una tasa del 0,1%, inferior al 0,7% obtenido en igual período del año 2004. La inflación interanual, por otra parte, asciende al 4,2%, por debajo del 4,7% observado en el mes de enero de 2005, pero por encima del 2% registrado en el mes de febrero del año 2004.

Gráfico N° 3
Índice de Precios de Transables, No Transables e IPC
Tasa Interanual

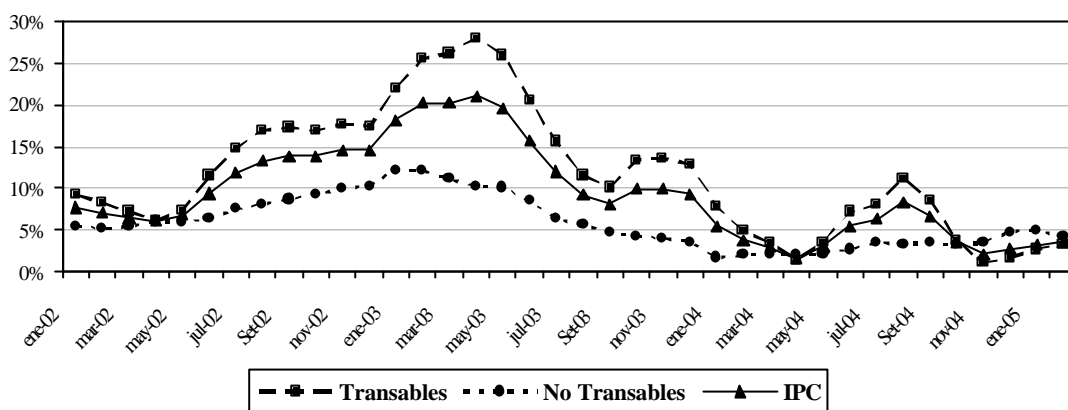

Fuente: Dpto. Cuentas Nacionales y Mercado Interno

F. Inflación Subyacente.

Gráfico N° 4
Inflación Subyacente vs. IPC
Interanual – Período 2002 / 2004

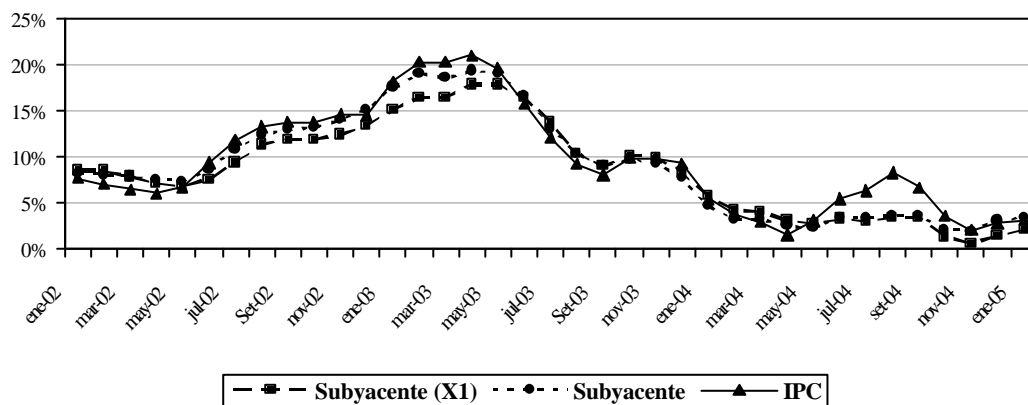

Fuente: Dpto. Cuentas Nacionales y Mercado Interno

La inflación subyacente³ durante el mes de febrero de 2005 registró una variación del 0,6%, igual al observado en la inflación medida. A su vez, la tasa de inflación subyacente(X1), que además de excluir a las frutas y verduras no incorpora los servicios tarifados y combustibles derivados de petróleo, presentó igualmente una tasa del 0,6%.

³ Excluye de la canasta del IPC las frutas y verduras.

Tabla N° 4
Tasa de Inflación Subyacente
En Porcentajes

AGRUPACIÓN	Febrero 2004			Febrero 2005		
	Men.	Acum.	Inter.	Men.	Acum.	Inter.
Frutas y Verduras	0,5	5,0	10,6	-0,5	4,6	-2,0
Servicios Tarifados	0,2	0,3	0,3	0,0	0,4	6,7
Combustibles	0,7	3,0	-4,7	3,0	3,2	20,6
Subyacente (XI)	0,1	-0,1	4,3	0,6	1,0	2,6
Subyacente	0,1	0,1	3,3	0,6	1,0	4,1
IPC	0,1	0,5	3,8	0,6	1,3	3,6

Fuente: Dpto. Cuentas Nacionales y Mercado Interno

G. Índice de Precios del Productor (IPP).

La inflación del mes de febrero del año 2005, medida por la variación del Índice de Precios del Productor (IPP), alcanzó una variación del 0,7%, inferior al 1,6% registrado en el mismo mes del año 2004. Con este resultado, la inflación acumulada asciende al 1,8%, igual a la registrada en igual periodo del año anterior. Por su parte, la tasa de inflación interanual se ubicó en 4,6%, por debajo del 5,6% correspondiente al mes de enero del año 2005, y también inferior a la inflación del 5,4% registrado en febrero del año 2004.

En el nivel de los Productos Nacionales, la inflación alcanzó 0,1%, por debajo del 2,4% verificado en el mismo mes del año anterior. Asimismo, la tasa de inflación acumulada alcanzó -0,6%, menor al 1,6% verificado en igual período del año pasado. Con respecto a la tasa de inflación interanual, la misma también fue negativa alcanzando -2%, menor al 0,3% observado en enero del corriente año y también inferior al 14,1% correspondiente al mes de febrero del año anterior.

En la agrupación Productos Importados, la inflación fue del 1,8%, superior a la tasa del -0,1% registrado en el mismo mes del año anterior. Por su parte, la tasa de inflación acumulada ascendió al 6%, superior a la tasa del 2,4% correspondiente al mismo período del año 2004. Con respecto a la tasa de inflación interanual, la misma asciende al 18,3%, superior al 16,1% registrada en el mes de enero del 2005, y también al -8,8% verificado en febrero del 2004.

Tabla N° 5
Variación del IPP a Nivel de Secciones
En Porcentajes

AGRUPACIÓN	Febrero 2004			Febrero 2005		
	Tasa de Inflación			Tasa de Inflación		
	Men.	Acum.	Inter.	Men.	Acum.	Inter.
<i>Agricultura</i>	3,5	-0,6	24,1	-3,8	-9,5	-24,3
<i>Ganadería</i>	0,9	0,9	16,4	4,2	6,1	4,8
<i>Silvicultura y Extracción de Madera</i>	0,0	-0,5	16,7	0,0	0,0	17,9
<i>Minerales</i>	-0,1	-0,1	2,8	3,9	6,6	29,4
<i>Alimentos, Bebidas y Tabaco, Textiles y Prod. de Cuero</i>	2,4	3,0	7,9	0,4	1,1	0,9
<i>Bienes Transportables no Metálicos</i>	2,4	3,4	11,0	1,4	2,8	17,3
<i>Productos Metálicos, Maquinarias y Equipo</i>	0,0	0,0	0,0	0,0	3,4	8,5
Productos Nacionales	2,4	1,6	14,1	0,1	-0,6	-2,0
<i>Minerales</i>	-1,0	7,3	-15,0	2,8	14,4	42,9
<i>Alimentos, Bebidas y Tabaco, Textiles y Prod. de Cuero</i>	0,6	0,7	-10,5	-0,3	0,2	2,3
<i>Bienes Transportables no Metálicos</i>	1,9	4,0	0,2	2,7	6,6	28,6
<i>Productos Metálicos, Maquinarias y Equipo</i>	-1,6	0,2	-13,0	0,8	3,0	4,8
Productos Importados	-0,1	2,4	-8,8	1,8	6,0	18,3
General	1,6	1,8	5,4	0,7	1,8	4,6

Fuente: Dpto. Cuentas Nacionales y Mercado Interno

Con respecto a la inflación acumulada en el año, registrada por cada uno de los indicadores de precios, las mismas presentaron los siguientes porcentajes: inflación medida 1,3%, inflación subyacente 1%, inflación subyacente (X1) 1% y el IPP 1,8%. Por otro lado, las tasas interanuales recogidas por los diferentes indicadores de inflación fueron las siguientes: inflación medida 3,6%, inflación subyacente 4,1%, inflación subyacente (X1) 2,6% y el IPP -2%.

II. POLÍTICA MONETARIA Y FINANCIERA.

A. Aspectos Monetarios y Cambiarios.

A.1. Billetes y Monedas en Circulación (M0).

A diferencia de los últimos años, en el presente se observa una tendencia de reducción en la demanda de dinero que se muestra persistente. Aún cuando las expectativas de depreciación se dispararon, las bajas tasas de interés domésticas podrían estar motivando un flujo de salida de divisas. Con ello, el crecimiento interanual del saldo de los Billetes y Monedas en Circulación (M0) observado (que se supone es el que tiende hacia el equilibrio) está reflejando tasas de crecimiento mucho menores a la de años anteriores.

Durante el mes de febrero de 2005, el saldo de Billetes y Monedas en Circulación (M0) registró una variación mensual de 2,9%, siendo la variación en términos interanuales de 7,5%. En febrero del 2004, el M0 registró una variación mensual del 3,4% y había aumentado 37,5% en términos interanuales. Por otro lado, la variación interanual del M0 promedio⁴ en el mes de febrero del presente año fue del 6,7%, muy inferior a la registrada en febrero del 2004 cuando fue del 36%. De esta forma, se observa que el M0 promedio se ha ido acomodando dentro del rango previsto en el Programa Monetario 2005, de acuerdo a la estacionalidad que lo caracteriza.

Gráfico N° 5
Billetes y Monedas en Circulación
Variación Interanual

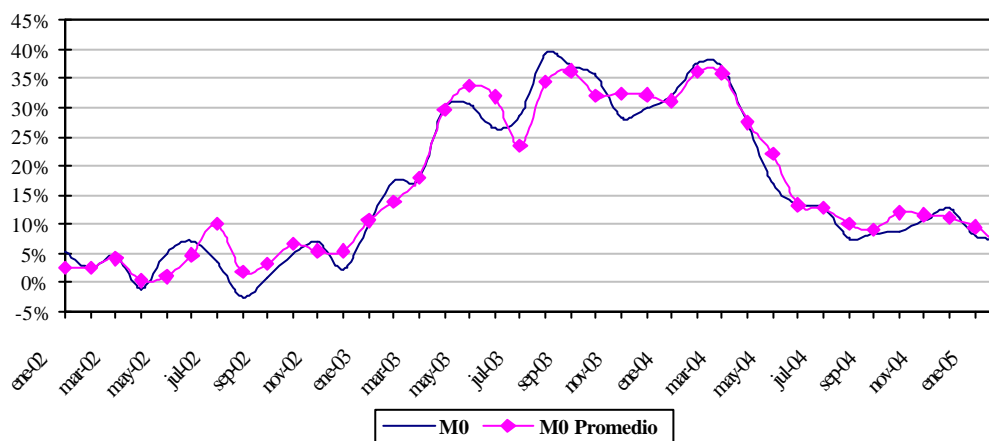

Fuente: Cuentas Monetarias. Dpto. de Estudios Monetarios y Financieros

El principal factor de expansión⁵ del M0 en forma mensual fueron los Activos Externos Netos que tuvo un impacto de 7,3% del M0. Por otro lado, el principal factor de contracción fue la cuenta Obligaciones, Títulos Valores y Letras de Regulación Monetaria (LRM), 2,1% del M0. En términos interanuales, el factor principal de expansión fue

⁴ El M0 promedio se calcula en base al M0 diario.

⁵ Los elementos de expansión y contracción de la liquidez primaria son calculados bajo un mismo tipo de cambio de manera a eliminar el efecto cambiario.

también la cuenta Activos Externos Netos (64,4% del M0), mientras que el de mayor efecto contractivo fue la cuenta Obligaciones, Títulos Valores y LRM (27,9% del M0). Los demás factores contractivos y expansivos del M0 se ilustran en la siguiente tabla.

Tabla N° 6
Expansión y Contracción de los Billetes y Monedas en Circulación
Variación Mensual e Interanual

	Var. Mensual Feb 05 – Ene 05		Var. Interan Feb 05 - Feb 04	
	D Millones de G	D %	D Millones de G	D %
Activos Externos Netos	152.940	7,3	1.288.870	64,4
Crédito Neto al S. Público	-1.735	-0,1	-358.583	-17,9
Crédito Neto al S. Bancario	-26.636	-1,3	-321.794	-16,1
Crédito Neto al R. del S. F.	-877	0,0	-20.946	-1,0
IRM (-)	43.500	2,1	557.324	27,9
Activos y Pas. No Clasificados Netos 1/	-18.980	-0,9	120.158	6,0
Billetes y Monedas en Circulación	61.212	2,9	150.381	7,5

1/ Incluye Capital y Reservas, Pasivos Externos de Mediano y Largo Plazo y Activos y Pasivos no Clasificados
Fuente: Cuentas Monetarias. Dpto. de Estudios Monetarios y Financieros

A.2. Activos Externos Netos (AEN).

A fines de febrero del 2005, los AEN registraron un nivel de USD 1.172,9 millones, lo que implica variaciones del 2,1% (USD 24 millones) y 22,3% (USD 213,8 millones) en términos mensuales e interanuales, respectivamente. El comportamiento mensual señalado es el resultado de las variaciones verificadas en las partidas de activos en Moneda Extranjera (ME) del BCP que aumentaron en USD 18,3 millones y en los depósitos del sector público en ME que tuvieron un aumento de USD 6,9 millones, contrarrestados por la variación de los depósitos de encaje legal en ME que disminuyeron en USD 1 millón.

Gráfico N° 6
Activos Externos Netos
(En Millones de USD)

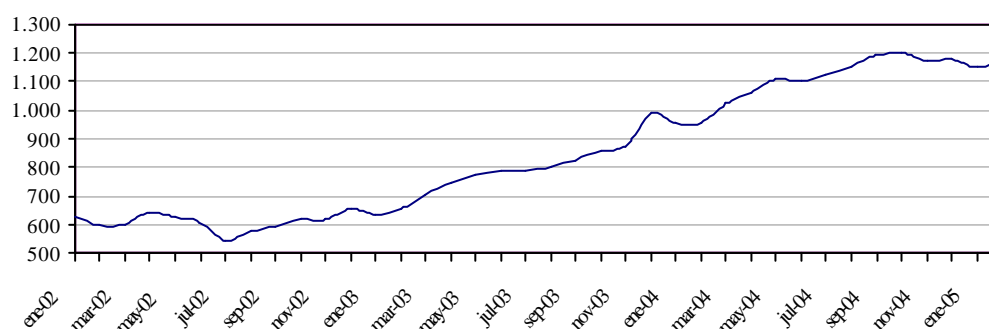

Fuente: Cuentas Monetarias. Dpto. de Estudios Monetarios y Financieros

Las operaciones de compras de divisas realizadas por el BCP a los Bancos Comerciales fueron de USD 12 millones, mientras que las operaciones de ventas alcanzaron la mínima suma de USD 1,7 millones. Con ello el resultado de compras netas del mes fue por valor de

USD 10,2 millones. En el mismo mes del año anterior se observaron compras netas de divisas por valor de USD 4,1 millones. En este mes, las operaciones con el Sector Público dieron como resultado compras netas por valor de USD 3,8 millones para el BCP.

Gráfico N° 7
Venta Neta Mensual de divisas del BCP a Bancos Comerciales
En Millones de USD

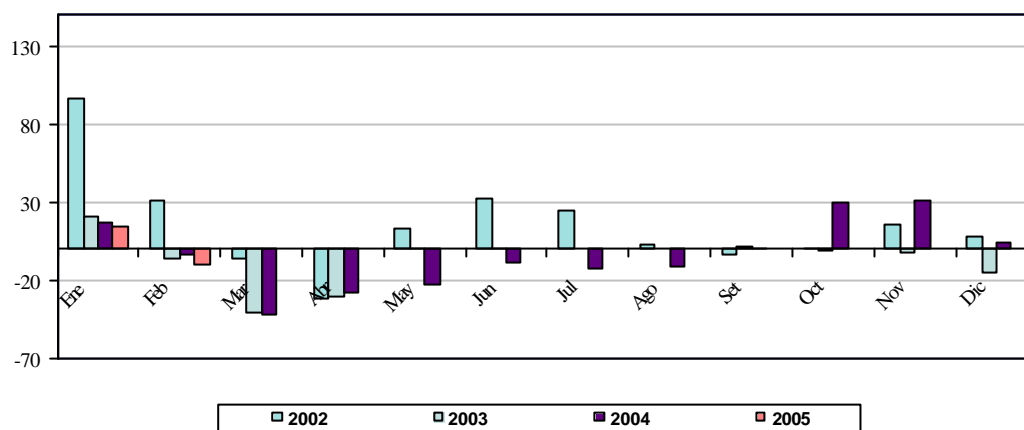

Fuente: Dpto. de Operaciones de Mercado Abierto

Con respecto al índice de convertibilidad⁶, en el mes de febrero de 2005 se alcanzó un nivel de 1,82, menor al del mes de enero que fue de 1,86. En febrero del año pasado, este indicador registró un nivel de 1,74. El comportamiento descendente en el mes de febrero del 2005 se explica por el aumento del M0 y de los Instrumentos de Regulación Monetaria (IRM), contrarrestados por el aumento de los AEN expresados en Moneda Nacional (MN).

Gráfico N° 8
Evolución del Índice de Convertibilidad

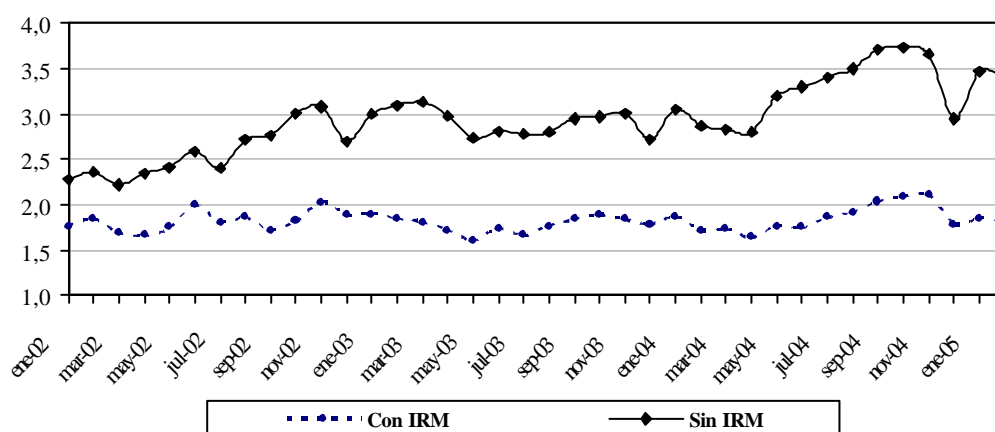

Fuente: Cuentas Monetarias. Dpto. de Estudios Monetarios y Financieros

⁶ El cálculo del Índice de Convertibilidad se realiza de la siguiente manera: AEN/(M0+LRM+CC+Call Pasivo del BCP). Los AEN se valoran al tipo de cambio contable de fin de periodo.

A.3. Crédito Neto al Sector Público no Financiero.

Según el Balance del BCP al mes de febrero, el Crédito Neto del Banco Central al Sector Público no Financiero disminuyó en $\text{G } 22.682$ millones (2,1%) con relación al mes anterior. Dentro de este total, el Crédito Neto al Resto del Sector Público disminuyó en $\text{G } 20.398$ millones (7,9%), mientras que el Crédito Neto al Gobierno General también registró una disminución contable de $\text{G } 2.284$ millones (0,3%).

Gráfico N° 9
Crédito Bruto y Depósitos del Sector Público en el BCP
En Miles de Millones de Guaraníes

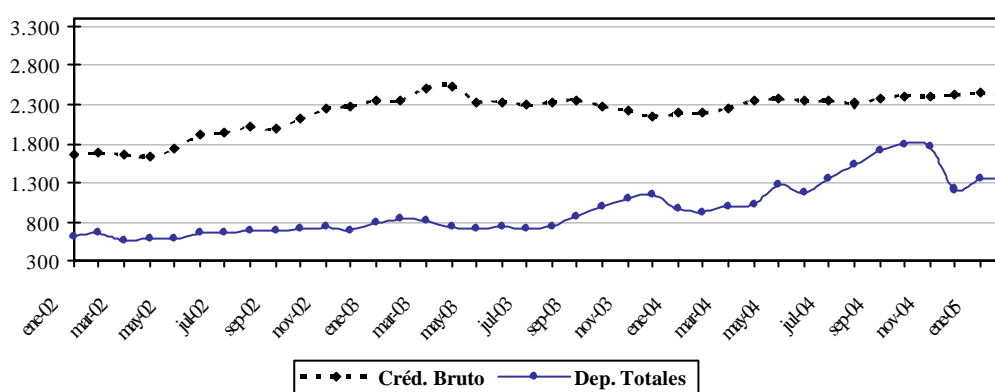

Fuente: Cuentas Monetarias. Dpto. de Estudios Monetarios y Financieros

La variación del saldo contable del Crédito Neto al Gobierno General está explicada por la disminución de los créditos en $\text{G } 23.652$ millones (1,1%), contrarrestados por la disminución del saldo contable de los depósitos a dicho sector en $\text{G } 21.368$ millones (1,6%). En cambio, la variación del Crédito Neto al Resto del Sector Público se debe al aumento de los depósitos del sector en $\text{G } 20.411$ millones (56,8%) contrarrestado por el menor aumento del crédito, el cual fue de solo $\text{G } 13$ millones (efecto de tipo de cambio).

A.4. Crédito Neto al Sistema Bancario.

En el transcurso del mes de febrero, el Crédito Neto del Banco Central al Sistema Bancario registró una disminución de $\text{G } 6.602$ millones (0,3%). La variación mencionada se debe a la disminución del Total de Préstamos en $\text{G } 3.810$ millones (-0,4%) y al aumento del Total de Depósitos Bancarios en $\text{G } 2.792$ millones (0,1%).

El aumento del total de Depósitos Bancarios está asociado al aumento de los depósitos en MN en $\text{G } 31.760$ millones, contrarrestados por la disminución de los depósitos en ME en $\text{G } 28.968$ millones. En términos de dólares, los depósitos en ME registraron una disminución en torno a USD 1 millón. La variación de los depósitos en MN se debe al aumento de los depósitos en encaje legal en $\text{G } 29.114$ millones y al de los depósitos en Cuenta Corriente en $\text{G } 2.645$ millones.

Gráfico N° 10
Crédito Bruto y Depósitos del Sistema Bancario en el BCP
En Miles de Millones de Guaraníes

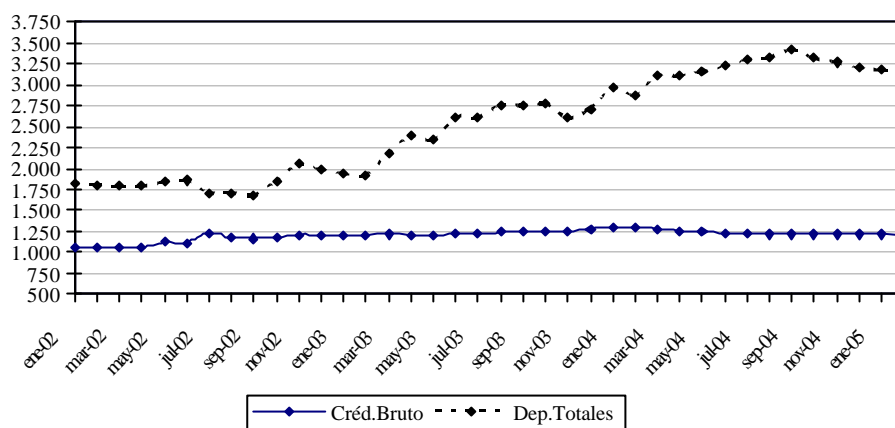

Fuente: Cuentas Monetarias. Dpto. de Estudios Monetarios y Financieros

A.5. Instrumentos de Regulación Monetaria⁷.

Al final del mes de febrero, el saldo de IRM fue de ₡ G 1.872.574 millones. Este saldo refleja un aumento en el mes de ₡ G 43.500 millones (2,4%). Al mes analizado, el monto de estos instrumentos fue superior al registrado en febrero del año pasado en 42,4%, cuando dicho saldo fue de ₡ G 1.315.250 millones.

Gráfico N° 11
Instrumentos de Regulación Monetaria - Saldos de las Colocaciones
(En Miles de Millones de Guaraníes)

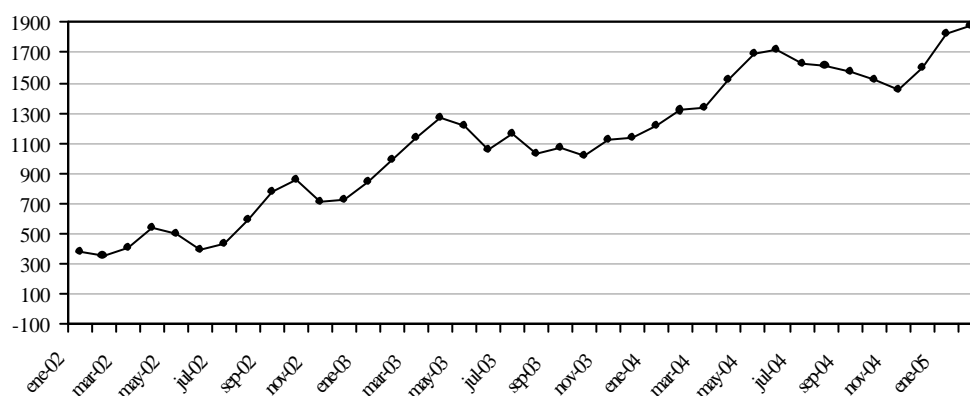

Fuente: Dpto. de Operaciones de Mercado Abierto

Con respecto al rendimiento promedio de los IRM, la tasa ponderada de los mismos en el mes de febrero fue de 3,6% anual. Esta tasa media fue inferior a la del mes anterior que fue de 4,8% anual, y también a la observada en febrero del año pasado cuando equivalía a 10,2% anual. La evolución de la tasa de rendimiento de los instrumentos de deuda del

⁷ Los IRM incluyen las Letras de Regulación Monetaria, Cartas de Compromiso y Call Pasivo del BCP.

Banco Central en el presente mes, está acorde con la reducción de las expectativas de depreciación del tipo de cambio y con la gran liquidez que se observa en el sistema bancario.

Tabla N° 7
Saldo de LRM y Tasas de Rendimientos Promedio en % Anuales
Millones de Guaraníes

	2004			2005		
	<i>Saldos</i>	<i>Rendimiento</i>	<i>D.N.V.*</i>	<i>Saldos</i>	<i>Rendimiento</i>	<i>D.N.V.*</i>
<i>Enero</i>	1.215.400	10,14%	180	1.829.074	4,80%	167
<i>Febrero</i>	1.315.250	10,27%	166	1.872.574	3,62%	160
<i>Marzo</i>	1.338.900	9,45%	161			
<i>Abril</i>	1.525.840	9,47%	192			
<i>Mayo</i>	1.691.840	7,13%	192			
<i>Junio</i>	1.725.045	5,67%	196			
<i>Julio</i>	1.629.045	4,16%	182			
<i>Agosto</i>	1.615.795	5,25%	166			
<i>Septiembre</i>	1.569.855	4,94%	183			
<i>Octubre</i>	1.523.755	4,28%	182			
<i>Noviembre</i>	1.451.815	3,59%	165			
<i>Diciembre</i>	1.595.834	4,33%	157			

*D.N.V.: Corresponde a los Días No Vencidos de las Colocaciones

Fuente: Dpto. de Operaciones de Mercado Abierto

Dada la liquidez del sistema bancario, reflejada en el saldo de cuenta corriente de los Bancos en el BCP, se está implementando actualmente una política monetaria considerando también las colocaciones de instrumentos de deuda de muy corto plazo. Desde inicios del año, se ha empezado a hacer colocaciones a 14 días de plazo. Esta medida se realizó con el objetivo de reactivar el mercado interbancario de crédito. A pesar de ello, el mercado interbancario continúa con escasa actividad que viene presentando desde hace algunos meses, a raíz de la mayor liquidez de las entidades bancarias.

El vencimiento promedio de la cartera de IRM fue de 160 días en el mes de febrero, inferior a los 167 días del mes anterior. El año anterior, el vencimiento promedio más alto se registró en el mes de junio cuando fue de 196 días. En el mes de febrero de 2005, se observa que las colocaciones de los IRM tendían al corto plazo, ya que el 59% del total colocado correspondió a títulos cuyos vencimientos son de 15 a 45 días.

Gráfico N° 12
Evolución de las Tasas de Rendimiento
En Porcentajes anuales

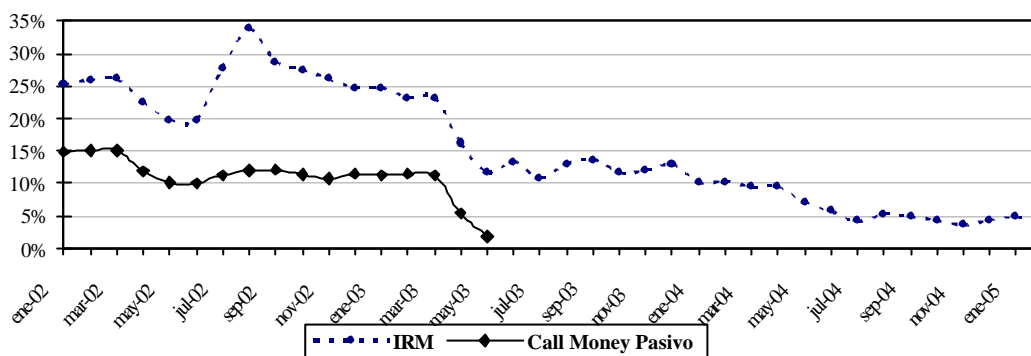

Fuente: Dpto. de Operaciones de Mercado Abierto

A.6. Evolución de los Agregados Monetarios Amplios

En el mes de febrero de 2005, el Medio Circulante (M1)⁸ registró una variación mensual de 2,3%, mientras que en febrero del año anterior la variación fue de 4,4%. El comportamiento observado en el presente mes se explica por el incremento de los Billetes y Monedas en Poder del Público en 4,3% y de los depósitos en cuenta corriente en 0,9%. Por su parte, la variación interanual de este agregado monetario fue del 24,1% en febrero del 2005, mientras que en el mismo periodo del año anterior fue 43,3%.

La Oferta Monetaria (M2), que además del M1 incorpora el Cuasidinero en MN, registró una variación de 2,2% y 22,1% en forma mensual e interanual, respectivamente. La variación del mes de febrero es inferior a la registrada en el mismo mes del año anterior cuando dicha variación fue de 3,6%. El comportamiento mensual está explicado por el incremento del M1 y del Cuasidinero en 1,8%. El comportamiento mensual del Cuasidinero se debe al incremento de los Depósitos de Ahorro a la Vista en 0,7% y al aumento de los Certificados de Depósito de Ahorro (CDA) en 3,2%, contrarrestado levemente por la disminución de Depósitos de Ahorro a Plazo en 1,8%.

⁸ Billetes y Monedas en poder del público + Cuenta Corriente del Sector Privado en MN.

Gráfico N° 13
Preferencia por Liquidez del Público en MN
Evolución Mensual

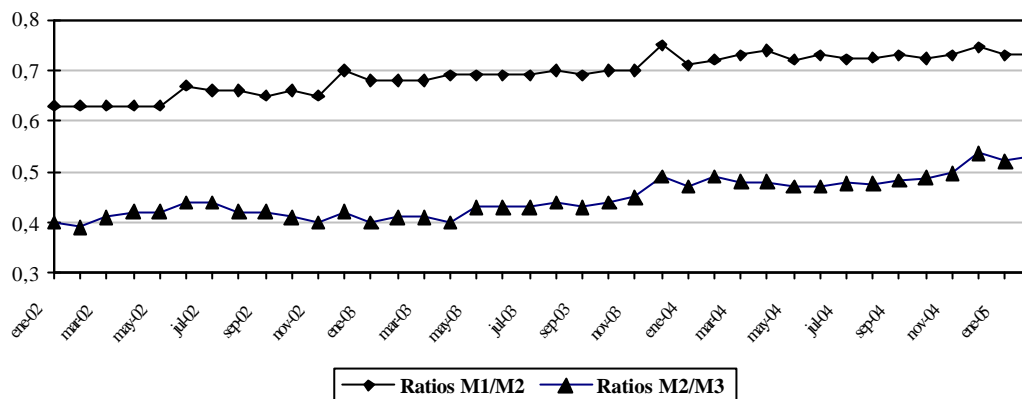

Fuente: Dpto. de Estudios Monetarios y Financieros

La Oferta Monetaria Ampliada (M3), que está conformada por el M2 y los depósitos en ME expresados en MN, registró una variación mensual de -0,2%, siendo la variación interanual del 11,7%. El comportamiento mensual se debe principalmente a la disminución de los depósitos en ME, expresados en MN, en 2,7%, y contrarrestado por el aumento mencionado del M2 (2,2%). Los depósitos en ME, expresados en USD, disminuyeron en 11,8 millones (1,3%) en el mes de febrero, mientras que en términos interanuales registraron una disminución de USD 13,8 millones (1,6%).

La relación M1/M2 fue de 0,73 al mes de febrero de este año, similar a la registrada en el mes de enero del 2005. Además, se observa que la relación M2/M3, que en este mes fue de 0,53, similar a la del mes anterior.

Gráfico N° 14
Evolución de los Agregados Monetarios
Variaciones Interanuales en Porcentajes

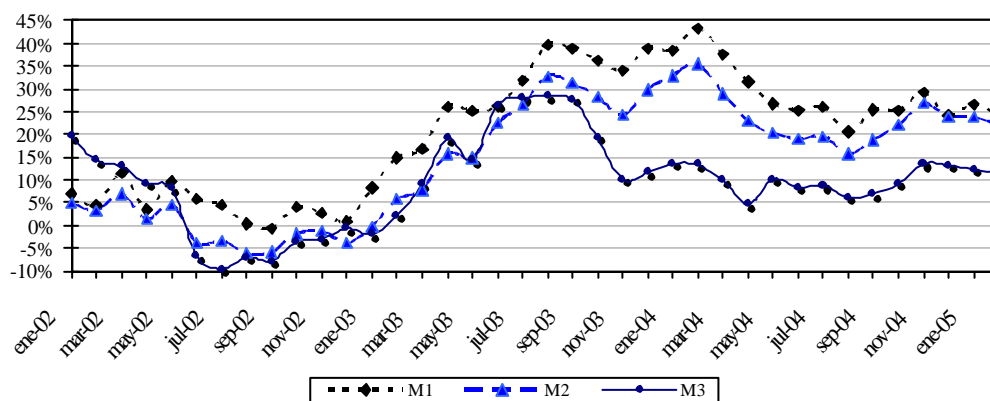

Fuente: Cuentas Monetarias Dpto. de Estudios Monetarios y Financieros

Las variaciones interanuales positivas de los agregados monetarios en MN, como el M1 y el M2, están muy por encima de la inflación, que al mes de febrero sigue siendo

relativamente baja. Al respecto, este hecho sigue reflejando el crecimiento de la demanda por el dinero doméstico, por lo que aún no representa preocupación de que el crecimiento elevado del dinero repercuta en el corto plazo en los precios.

Por otro lado, se observa que la variable más amplia (M3) registró una leve caída en el crecimiento interanual que pasó de 12,3% a enero a 11,7% a febrero, y tiende a alinearse a la evolución de la actividad económica nominal.

B. Aspectos Fiscales.

B.1. Situación Fiscal⁹.

B.1.1. Resultado Fiscal.

De acuerdo a datos preliminares suministrados por el Ministerio de Hacienda, la ejecución presupuestaria del Gobierno Central durante el mes de febrero de 2005, sobre la base de lo contabilizado recaudado/obligado, presentó un superávit de ₡ 64.742 millones. En consecuencia, el superávit acumulado para el año es de ₡ 206.562 millones. Los resultados fiscales, a febrero de los últimos años, pasaron de un superávit de ₡ 13.175 millones en el año 2003, a un superávit de ₡ 150.242 millones en el año 2004.

El resultado superavitario acumulado del presente año respecto al mismo periodo del año anterior se debe principalmente al incremento de los ingresos y a un menor incremento de los gastos. Los incrementos en los Ingresos Tributarios y No Tributarios fueron de ₡ 142.883 millones (22,9%) y ₡ 128.852 millones (50,3%), respectivamente. Por su parte los Ingresos de Capital disminuyeron en aproximadamente ₡ 2.764 millones (51,2%). A su vez los Gastos Corrientes y de Capital aumentaron en ₡ 146.166 millones y ₡ 66.485 millones, respectivamente.

B.1.2 Ingresos.

Los Ingresos Totales, acumulados del presente año, fueron de ₡ 1.155.161 millones, superior en ₡ 268.971 millones (30,4%) a los Ingresos Totales del mismo periodo del año anterior (₡ 886.190 millones). Este comportamiento se debe al incremento de los Ingresos Tributarios y los Ingresos No Tributarios.

En lo que respecta a los Ingresos Tributarios, durante el periodo considerado se observó un aumento en las recaudaciones de los siguientes impuestos: Impuesto a la Renta en ₡ 29.905 millones (54%), Impuesto al Valor Agregado (IVA) en ₡ 70.614 millones (25,4%), Impuesto Selectivo al Consumo en ₡ 37.974 millones (29,5%), Impuestos al Comercio Exterior en ₡ 7.155 millones (6,5%) y una disminución Otros Ingresos Tributarios en ₡ 4.280 millones (8,4%). Por su parte, los Ingresos No Tributarios durante el periodo considerado aumentaron en ₡ 128.852 millones (50,3%), debido al aumento que registraron los Ingresos por Royalties.

⁹ Las cifras utilizadas en esta sección son preliminares al mes de febrero de 2005 y sujetas a variación.

Los aumentos de los distintos impuestos mencionados en el párrafo anterior totalizan un aumento de los Ingresos Tributarios durante al mes de febrero de ₡ 142.883 millones (22,8%). Los incrementos de los distintos impuestos pueden expresarse teniendo en cuenta su participación en el total de ingresos tributarios, lo que resulta en los siguientes aumentos: del Impuesto a la Renta (4,8%), Impuesto al Valor Agregado (11,3%), Impuesto Selectivo al Consumo (6,1%), Impuestos al Comercio Exterior (1,2%). Por su parte, Otros Ingresos Tributarios registraron una disminución (0,7%).

Tabla N° 8
Ingresos Tributarios de la Administración Central
En Millones de Guaraníes

	<i>Ejecución a Febrero 2004</i>	<i>Ejecución a Febrero 2005</i>	<i>Variación Absoluta</i>	<i>Variación Porcentual</i>	<i>Variac. Respecto a Ing.Trib.</i>
Ingresos Tributarios	624.760	767.643	142.883	22,87%	22,87%
<i>A la Renta Neta y Utilidades</i>	55.409	85.314	29.905	53,97%	4,79%
<i>Sobre el Patrimonio</i>	75	0	-75	-100,00%	-0,01%
<i>Sobre Bienes y Servicios</i>	407.725	517.903	110.178	27,02%	17,64%
<i>Selectivos a los Bienes</i>	128.698	166.672	37.974	29,51%	6,08%
<i>A los Combustibles</i>	100.339	128.116	27.777	27,68%	4,45%
<i>Selectivo al Consumo–Otros</i>	28.359	38.556	10.197	35,96%	1,63%
<i>IVA</i>	277.629	348.243	70.614	25,43%	11,30%
<i>Otros Impuestos sobre Bienes</i>	1.398	2.988	1.590	113,73%	0,25%
<i>Otros Ingresos Tributarios</i>	50.921	46.641	-4.280	-8,41%	-0,69%
<i>A los Actos y Documentos</i>	31.359	29.681	-1.678	-5,35%	-0,27%
<i>Otros</i>	19.562	16.960	-2.602	-13,30%	-0,42%
<i>Al Comercio Exterior</i>	110.630	117.785	7.155	6,47%	1,15%

Fuente: Ministerio de Hacienda - Preliminar sujeto a variaciones

Los Ingresos Totales del mes de febrero alcanzaron ₡ 594.554 millones, monto superior a los ₡ 510.185 millones verificados en el mismo mes del año anterior. Este resultado fue a su vez, consecuencia del aumento de los Ingresos Tributarios y de los Ingresos No Tributarios en ₡ 63.262 millones (20,7%) y ₡ 25.941 millones (13%), respectivamente y de una disminución de los Ingresos de Capital en ₡ 4.834 millones (89,6%). Los mayores Ingresos Tributarios del mes de febrero del año 2004 se explican, por la mayor recaudación en impuestos, tales como el Impuesto al Valor Agregado (IVA) en ₡ 30.534 millones (22,7%), el Impuesto a la Renta en ₡ 12.320 millones (52%) y las recaudaciones en concepto de Otros Impuestos en ₡ 39.895 millones (49,7%), exceptuando una baja en el Impuesto al Comercio Exterior en ₡ 19.487 millones (29%).

B.1.3 Gastos.

Los Gastos Totales, acumulados en el presente año, totalizaron ₡ 948.599 millones, aumentando en ₡ 212.651 millones (29%) con relación a los Gastos Totales del mismo periodo del año anterior (₡ 735.948 millones). Como se ha mencionado, este comportamiento en el 2005 se debe principalmente al incremento registrado en los Gastos Corrientes (₡ 146.166 millones) y en los Gastos de Capital (₡ 66.485 millones).

Con respecto a los Gastos Corrientes del mes de febrero del presente año, los mismos experimentaron un aumento de ₡ 87.408 millones (22,5%) con respecto al mismo mes del año anterior, debido principalmente al incremento de los pagos realizados en concepto de Servicios Personales en ₡ 30.381 millones (13,5%), los gastos en Transferencias Corrientes, en donde se contabilizan los resultados de las diferentes cajas de jubilaciones y pensiones del sector público, en ₡ 67.088 millones (69,5%), en los gastos en Bienes y Servicios en ₡ 4.777 millones (27,4%) y los Otros Gastos en ₡ 857 millones, dado que los pagos de los Intereses Contractuales de las diferentes deudas disminuyeron en aproximadamente ₡ 15.695 millones (31,6%).

Con respecto a los Gastos Corrientes acumulados, los mismos experimentaron un aumento de ₡ 146.166 millones (20,4%) con respecto al mismo periodo del año anterior, debido principalmente al incremento de los pagos realizados en concepto de Servicios Personales en ₡ 58.296 millones (13,2%), en los gastos en Bienes y Servicios en ₡ 17.562 millones (100%), los pagos de los Intereses Contractuales de las diferentes deudas en ₡ 26.552 millones (34,9%) y los gastos en Transferencias Corrientes, en donde se contabilizan los pagos realizados en concepto de jubilaciones y pensiones del sector público en ₡ 42.481 millones (23,2%).

El incremento de los Gastos Corrientes, puede desagregarse en los ítems mencionados en el párrafo anterior de acuerdo a la participación de los mismos en el total de los Gastos Corrientes. Así tenemos las siguiente variaciones: gastos en Servicios Personales: 8,1%, Bienes y Servicios (2,4%), Intereses Contractuales (3,7%), Transferencias Corrientes (5,9%) y Otros Gastos (0,2%).

Tabla N° 9
Gastos Corrientes de la Administración Central
En Millones de Guaraníes

	<i>Ejecución a Febrero 2004</i>	<i>Ejecución a Febrero 2005</i>	<i>Variación Absoluta</i>	<i>Variación Porcentual</i>	<i>Variación Respecto a Gastos Corrientes.</i>
Gastos Corrientes	717.051	863.217	146.166	20,38%	20,38%
<i>Servicios Personales</i>	439.871	498.167	58.296	13,25%	8,13%
<i>Bienes y Servicios</i>	17.560	35.122	17.562	100,01%	2,45%
<i>Intereses Contractuales</i>	76.039	102.591	26.552	34,92%	3,70%
<i>Deuda Interna</i>	0	8.279	8.279	100,00%	1,15%
<i>Deuda Externa</i>	76.039	94.312	18.273	24,03%	2,55%
<i>Pagos de intereses</i>	75.655	93.264	17.609	23,28%	2,46%
<i>Pagos de comisiones</i>	384	1.048	664	172,92%	0,09%
<i>Transferencias Corrientes</i>	183.267	225.748	42.481	23,18%	5,92%
<i>Al sector público no financiero</i>	39.569	50.534	10.965	27,71%	1,53%
<i>Al sector privado</i>	143.439	172.230	28.791	20,07%	4,02%
<i>A Jubilados y Pensionados</i>	142.922	164.974	22.052	15,43%	3,08%
<i>Otras Transf. Al S. Priv.</i>	517	7.256	6.739	1303,48%	0,94%
<i>Al Exterior</i>	259	2.984	2.725	1052,12%	0,38%
<i>Otros Gastos</i>	314	1.589	1.275	406,05%	0,18%

Fuente: Ministerio de Hacienda. - Preliminar sujeto a variaciones

B.1.4 Financiamiento del Déficit.

Según datos suministrados por el Ministerio de Hacienda, el superávit acumulado al mes de febrero del año 2005 (G 206.562 millones) tiene como contrapartida movimientos por debajo de la línea consistente en recursos externos netos negativos de G 41.741 millones, recursos internos netos negativos de G 164.821 millones.

El financiamiento interno neto negativo mencionado incluye un aumento de depósitos de la Administración Central en el BCP y en Bancos Comerciales por un valor de G 142.660 millones, un incremento neto de la Deuda Flotante en G 19.299 millones, amortización de la deuda en Bonos del Tesoro Nacional por G 631 millones y una Diferencia de Periodo de Registro¹⁰ negativa de G 40.829 millones.

Por su parte, el Financiamiento Externo Neto negativo observado en el periodo fue resultado de G 77.186 millones de desembolsos externos y de G 118.927 millones de amortización de deuda externa.

Tabla N° 10			
Fuente de Financiamiento			
En Millones de Guaraníes			
	2003	2004	2005
<i>Déficit/ Superávit</i>	13.177	150.242	206.562
<i>Financiamiento (a+b)</i>	-13.177	-150.242	-206.562
<i>a) Financiamiento Externo</i>	-27.085	-43.715	-41.741
<i>b) Financiamiento Interno</i>	13.908	-106.527	-164.821

Fuente: Ministerio de Hacienda - Preliminar sujeto a variaciones

¹⁰ Diferencia de Periodo de Registro: Es la diferencia entre el déficit registrado por encima de la línea y déficit contabilizado por debajo de la línea, que es atribuido al periodo de contabilización.

Tabla N° 11
Ejecución Presupuestaria del Gobierno Central
Recaudado/Obligado
En Millones de Guaraníes

Años 2004	Ingresos			Gastos				Sup(+)/ Déf(-)
	Tributarios Total	Ing. No Tributarios	Ing. de Capital	Total Ingresos	Corrientes Total	Gastos de Capital	Total Gastos	
Enero	319.077	56.928	0	376.005	329.097	914	330.011	45.994
Febrero	305.683	199.105	5.397	510.185	387.954	17.983	405.937	104.248
Marzo	364.383	250.239	2.034	616.656	414.213	100.708	514.921	101.735
Abril	413.542	214.750	2.188	630.480	407.445	87.257	494.702	135.778
Mayo	482.404	261.227	2.619	746.250	404.809	100.324	505.133	241.117
Junio	402.690	191.637	2.301	596.628	369.310	80.025	449.335	147.293
Julio	445.892	288.570	11.147	745.609	509.001	108.177	617.178	128.431
Agosto	409.023	246.279	6.778	662.081	453.703	126.355	580.058	82.023
Sept.	469.639	207.322	1.754	678.405	348.160	105.572	453.732	224.673
Oct.	399.874	277.461	4.650	681.985	520.158	315.621	835.779	-153.794
Nov.	502.710	227.023	11.480	741.213	467.713	245.932	713.645	27.568
Dic	414.300	276.025	3.722	694.047	751.773	378.644	1.130.417	-436.370
Acum.	4.928.907	2.696.567	54.070	7.679.544	5.363.336	1.667.512	7.030.848	648.696
2005								
Enero	398.698	159.839	2.070	560.607	387.835	30.948	418.783	141.824
Febrero	368.945	225.046	563	594.554	475.362	54.450	529.812	64.742
Acum.	767.643	384.885	2.633	1.155.161	863.217	85.382	948.599	206.562

Fuente: Ministerio de Hacienda - Preliminar, sujeto a variaciones

B.2. Resultado Primario.

El resultado primario, que es el resultado global, menos los intereses contractuales, al mes de febrero del presente año, presenta un superávit de ₡ 308.105 millones, superior en ₡ 82.208 millones al superávit primario presentado en el mismo periodo del año anterior.

Gráfico N° 15
Resultado Primario de la Administración Central
En Millones de Guaraníes

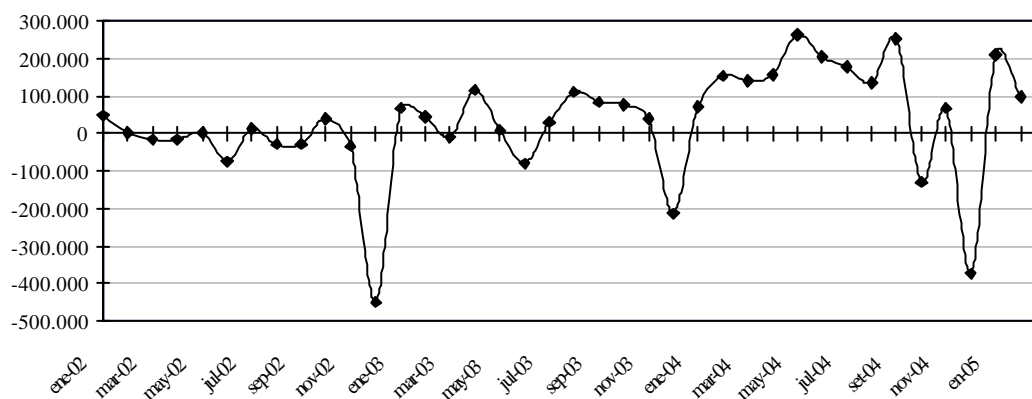

Fuente: Ministerio de Hacienda

El déficit primario registrado en el mes de febrero del presente año de ₡ 97.938 millones disminuyó en ₡ 112.229 millones (53,4%) con relación al mes de enero, debido a que los Ingresos aumentaron en ₡ 33.947 millones (6,1%) y los Gastos Primarios aumentaron en ₡ 146.176 millones (41,7%).

B.3. Comportamiento de la Deuda Pública Interna con el BCP.

Al mes de febrero de 2005, conforme a las cifras proveídas por el Balance del Banco Central del Paraguay, el compromiso de la deuda pública interna en ME del Sector Público no Financiero (SPNF) con el Banco Central, aumentó en USD 870 mil debido a la apreciación de la deuda contraída en Euros¹¹, respecto al dólar y a la actualización del valor de los Bonos correspondientes a la Ley N° 1.227/97. El saldo de la deuda del SPNF en ME quedó en USD 355,7 millones.

El saldo de la deuda pública interna del SPNF en MN con el Banco Central, disminuyó en ₡ 1.845 millones debido a la disminución de la deuda en concepto de pagos por subrogación. Esta disminución fue atenuada con la acumulación de intereses devengados correspondientes a deudas antiguas de la Administración Central y de Empresas Públicas con el Banco Central. El saldo de la deuda del SPNF con el Banco Central del Paraguay fue de ₡ 911.017 millones. De este total, ₡ 505.104 millones corresponden a deudas pagadas en concepto de subrogación conforme a las distintas Leyes de la Nación¹².

La deuda interna del Sector Público Financiero (SPF), en MN, aumentó en ₡ 746 millones, debido igualmente a la imputación de intereses devengados. Su saldo fue de ₡ 139.748 millones.

El total de la cartera de Deuda Interna en atraso que el Sector Público tiene con el Banco Central¹³, en MN y ME asciende a ₡ 3.272 mil millones, lo que representa un 8,43% del PIB corriente del año 2003. Así mismo el total de la Deuda Interna que la Administración Central¹⁴ tiene con el Banco Central y otros entes financieros asciende a ₡ 3.605 mil millones, cifra esta que representa el 9,29 % del PIB.

B.4. Depósitos del sector público en el BCP.

Los depósitos del SPNF en este mes, comparado con el mes de enero pasado, registraron una leve disminución de ₡ 958 millones y su saldo fue de ₡ 1.348.954 millones, inferior en 0,07% al nivel de depósitos registrados en el mes anterior, pero superior en 45,16% al nivel registrado en febrero del 2004. De estos depósitos, ₡ 747.635 millones corresponden a MN y ₡ 601.319 millones a ME. La disminución de los depósitos del Sector Público se debe a la caída de los depósitos del Gobierno Central, en ₡ 21.371 millones (-1,63 %), compensado por el aumento de los depósitos de las Empresas Públicas en ₡ 14.332 millones (56,86 %).

¹¹ La Deuda contraída en Euros corresponde a la ESSAP y asciende a EUR 19.953.637,72 (Capital + Intereses devengados).

¹² Ley 1186/97, Ley 797/95, Ley 814/97, Ley 861/95, Ley 1947/02, Ley 1420/99.

¹³ Incluye deuda de la Administración Central, Empresas Públicas y Sector Público Financiero.

¹⁴ Incluye la emisión del total de los Bonos Internos.

Al mes de febrero del corriente año el saldo de los depósitos del Gobierno Central fue de $\text{G } 1.292,6$ mil millones, de los cuales $\text{G } 545$ mil millones corresponde a ME y $\text{G } 746$ mil millones a MN. Del mismo modo el saldo de los depósitos de las Empresas Públicas a este mes registraron un saldo de $\text{G } 56.315$ millones, compuesto por $\text{G } 55.411$ millones en ME y $\text{G } 904$ millones en MN.

Gráfico N° 16
Saldo de depósitos del Sector Público no Financiero en el BCP
En Miles de Millones de Guaraníes

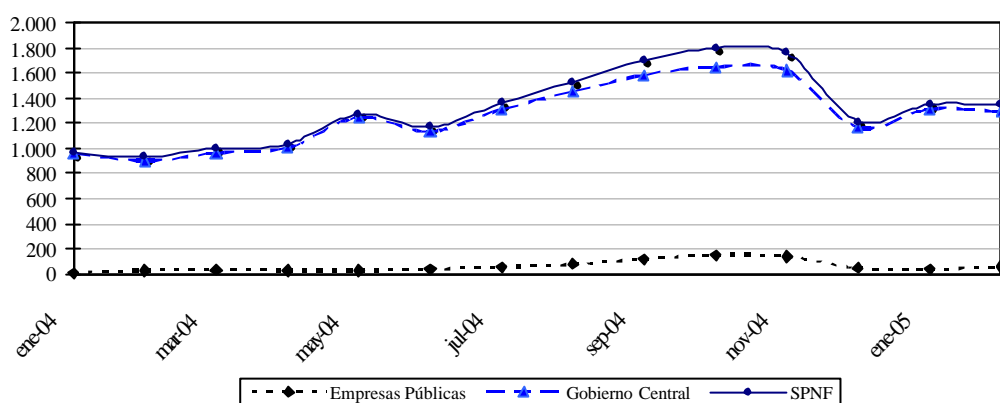

Fuente: Cuentas Monetarias.

C. Sector Financiero.

C.1. Análisis del Sistema Bancario.

C.1.1 Cuentas Activas.

A febrero de 2005, el saldo de Activos del Sistema Bancario fue de $\text{G } 14.043,5$ mil millones, lo que implica un ligero descenso de $\text{G } 52,5$ mil millones con relación al mes de enero. Con respecto al mismo mes del año anterior, esta cuenta registró un aumento de $\text{G } 1.764,2$ mil millones (14,4%).

La leve disminución mensual de los Activos del Sistema Bancario en el mes de febrero se debió principalmente a las variaciones negativas registradas en las siguientes cuentas: Créditos Vigentes por Intermediación Financiera del Sector Financiero, Créditos Diversos, Créditos Vencidos e Inversiones. En el mes de análisis se resalta el incremento mensual de las cuentas Disponibles, Valores Públicos y Privados, Créditos Vigentes Sector No Financiero y Bienes de Uso.

Tabla N° 12
Cuentas del Activo del Sistema Bancario
En Miles de Millones de Guaraníes

	<i>Ene-04</i>	<i>Feb-04</i>	<i>Var. %</i>	<i>Ene-05</i>	<i>Feb-05</i>	<i>Var. %</i>
ACTIVOS	12.307,2	12.279,3	0,2	14.096,0	14.043,5	-0,4
<i>Disponibles</i>	4.105,2	3.987,3	2,9	4.520,4	4.547,6	0,6
<i>Valores Públicos y Privados</i>	1.366,6	1.457,4	6,6	1.961,1	1.996,1	1,8
<i>Créditos Vigentes Sector Financiero</i>	1.754,1	1.696,7	-3,3	1.721,0	1.624,7	-5,6
<i>Créditos Vigentes Sector No Financiero</i>	3.881,7	3.939,3	1,5	4.982,2	4.996,5	0,3
<i>Créditos Diversos</i>	128,1	142,1	11	186,3	167,9	-9,9
<i>Créditos Vencidos</i>	487,6	479,9	-1,6	260,5	253,1	-2,8
<i>Inversiones</i>	260,8	256,2	-1,8	179,9	167,9	-6,7
<i>Bienes de Uso</i>	305,8	303,4	-0,8	270,2	275,4	1,9
<i>Cargos Diferidos</i>	17,3	17,0	-1,8	14,6	14,4	-1,3

Fuente: Balance Consolidado de Bancos – SIB

C.1.2 Cuentas Pasivas.

El saldo total de Pasivos del Sistema Bancario, a febrero de 2005, se ubicó en $\text{G } 12.548,7$ mil millones, lo que representa un descenso de $\text{G } 51,1$ mil millones respecto a enero del corriente año. Al compararlo con el mismo mes del año anterior, esta cuenta refleja una variación positiva de $\text{G } 1.481,1$ mil millones (13,4%).

El ligero declive mensual en el Pasivo del Sistema Bancario se debió principalmente a las bajas de las cuentas Obligaciones por Intermediación Financiera del Sector No Financiero y en mayor medida por la disminución de la cuenta Obligaciones por Intermediación Financiera Sector Financiero, que constituye el 87% del pasivo total.

Tabla N° 13
Cuentas del Pasivo del Sistema Bancario
En Miles de Millones de Guaraníes

	<i>Ene-04</i>	<i>Feb-04</i>	<i>Var. %</i>	<i>Ene-05</i>	<i>Feb-05</i>	<i>Var. %</i>
PASIVOS	11.096,4	11.067,6	-0,3	12.599,7	12.548,7	-0,4
<i>Obligaciones Sector Financiero</i>	1.177,9	1.175,7	-0,2	1.367,8	1.342,5	-1,8
<i>Obligaciones Sector No Financiero</i>	9.711,3	9.679,5	-0,3	10.949,3	10.911,1	-0,3
<i>Obligaciones Diversas</i>	106,0	106,1	0,1	168,9	179,4	6,2
<i>Provisiones y Previsiones</i>	101,3	106,3	4,9	113,7	115,6	1,6
PATRIMONIO	1.210,8	1.211,8	0,1	1.496,3	1.494,9	0,1

Fuente: Balance Consolidado de Bancos – SIB

C.1.3. Depósitos del Sector Privado en el Sistema Bancario y Créditos del Sistema Bancario al Sector Privado.

a. Depósitos.

A febrero de 2005, los depósitos del sector privado en el sistema bancario totalizaron ₡ 9.636 mil millones, lo que implica una baja mensual de ₡ 94,8 mil millones (1%). En comparación al mismo mes del año anterior, los depósitos presentaron un nivel superior de ₡ 1.000,2 mil millones (11,6%).

La reducción mensual mencionada estuvo propiciada principalmente por el descenso de los depósitos en ME, expresados en guaraníes, de 147,7 mil millones (2,7%), registrando un saldo de ₡ 5.380,8 mil millones en febrero de 2005. Los depósitos en ME, expresados en dólares, registraron igualmente una caída mensual de USD 12 millones (1,3%), alcanzando un saldo de USD 861,6 millones. En cambio, la variación positiva de los depósitos en MN fue de ₡ 53 mil millones (1,3%), cuyo saldo alcanzó un nivel de ₡ 4.255 mil millones.

Respecto a los depósitos en MN, el incremento mensual está explicado por el alza de las cuentas: Depósitos en Cuenta Corriente en ₡ 23,5 mil millones (0,9%), Depósitos de Ahorro a la Vista en ₡ 5,8 mil millones (0,7%) y Certificados de Depósitos de Ahorros en ₡ 23,8 mil millones (3,2%). Por su parte, registraron reducciones los Depósitos de Ahorro a Plazo en ₡ 0,1 mil millones (1,8%).

En el análisis interanual, los depósitos en MN registraron un ascenso de ₡ 898,2 mil millones (26,8%). En este contexto, la única cuenta en MN que experimenta una caída es Ahorro a Plazo en ₡ 27,5 mil millones (77,2%). Los depósitos en ME, expresados en dólares, registraron variaciones negativas interanuales de USD 14 millones (1,6%) en el mes de estudio.

Finalmente, la composición estructural de los depósitos en el mes de febrero de 2005 indica que el 44,2% del total corresponde a depósitos en MN y el 55,8% a depósitos en ME. El grado de dolarización de los depósitos del sector privado, constituye el más bajo de los últimos años.

Gráfico N° 17
Depósitos del Sector Privado en el Sistema Bancario
Variación Interanual

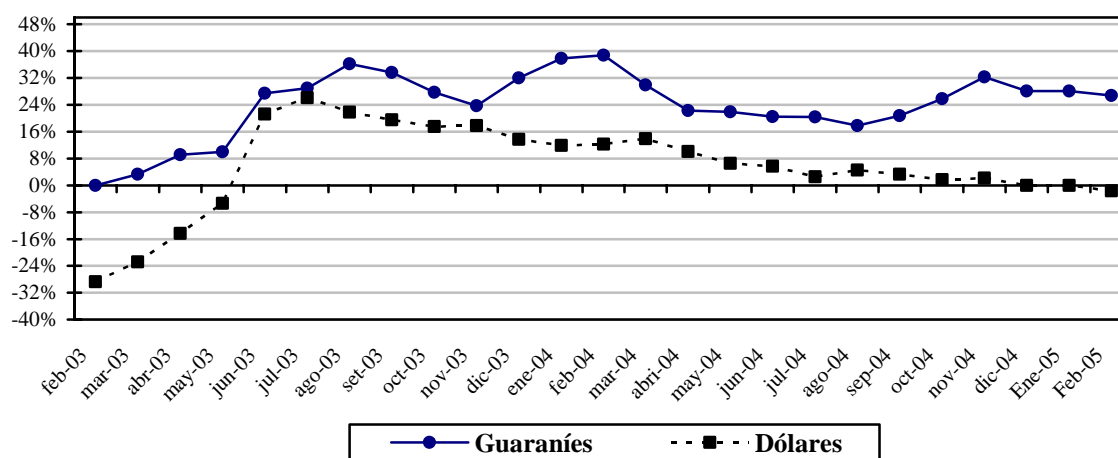

Fuente: Dpto. de Estudios Monetarios

b. Créditos.

El saldo total de préstamos al sector privado, a fines de febrero de 2005, sumó $\text{G } 5.704,4$ mil millones, lo que implica una disminución de $\text{G } 3,4$ mil millones (0,1%) respecto al mes pasado. La caída mensual observada en el saldo de los préstamos queda explicada principalmente por el descenso de los créditos en ME.

El saldo de los préstamos en ME, expresados en MN, se ubicó en $\text{G } 2.918,8$ mil millones, lo que representó una variación negativa mensual de $\text{G } 63,9$ mil millones (2,1%). Los créditos en ME, expresados en dólares, se situaron en USD 467,4 millones, monto inferior en 0,8% y en 2,5% a los saldos observados en enero de 2005 y febrero de 2004, respectivamente. Por su parte, los créditos en MN aumentaron en el mes de análisis en $\text{G } 60,5$ mil millones (2,2%) y su saldo fue de $\text{G } 2.785,6$ mil millones. Este monto representa un nivel superior en 28% con relación a febrero de 2004.

Por último, se destaca un cambio en la composición por monedas de los préstamos al sector privado del sistema bancario. A febrero de 2005, el 48,8 de los créditos totales correspondieron a préstamos en MN y el 51,2% a créditos en ME, mientras en igual periodo del año anterior estos niveles eran de 43% para los préstamos en MN y 57% para los de ME.

Gráfico N° 18
Crédito del Sistema Bancario al Sector Privado
Variación Interanual

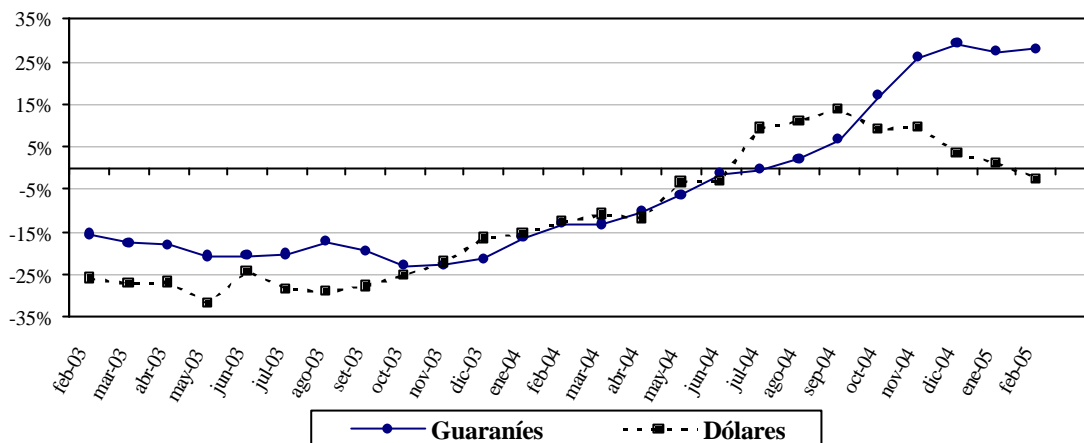

Fuente: Dpto. de Estudios Monetarios y Financieros

C.1.4. Principales Indicadores del Sistema Bancario Nacional.

La Rentabilidad del Sistema Bancario (Utilidad Neta/Patrimonio) a febrero de 2005 se ubicó en 3,5%, mientras que en el mismo mes del año anterior fue de 1,6%. Por su parte, el índice de Eficiencia (Ingresos Financieros/Activo Total) obtuvo un nivel de 1,2% y de 1,3% en febrero de 2005 y 2004, respectivamente.

El indicador de Liquidez (Disponibilidad/(Cuenta Corriente + Depósitos a la Vista)) del Sistema Bancario, que mide la disponibilidad inmediata de recursos para hacer frente a obligaciones de corto plazo, representó el 70,5% en febrero de 2005, proporción inferior en 0,4 puntos porcentuales (p.p.) al nivel verificado en el mismo período del año anterior. La disponibilidad respecto al total de Activo representa el 32,4% a fin de febrero de 2005.

Por último, el indicador de Intermediación financiera (Préstamos/Depósitos), alcanzó un nivel de 54,2% en febrero de 2005, superior al registrado en enero de 2005 (53,9%).

C.1.5. Fuentes y Usos de Fondos del Sistema Bancario.

El cuadro de Fuentes y Usos del Sistema Bancario indica la capacidad que tiene el sistema de generar recursos, así como la utilización de los mismos. Los valores consignados en el cuadro son flujos e indican variaciones del stock de cada cuenta.

Tabla N° 14
Fuentes y Usos de Fondos del Sistema Bancario
En Millones de Guaraníes y Millones de Dólares

	<i>Mensual</i>		<i>Interanual</i>	
	<i>MN</i>	<i>ME (USD)</i>	<i>MN</i>	<i>ME (USD)</i>
TOTAL DE FUENTES	173.397	-12,8	1.456.038,5	-20,1
<i>Depósitos</i>	49.253	-12,6	1.059.463,6	-12,9
<i>Sector Público</i>	-3.728	-0,9	161.269,3	0,9
<i>Sector Privado</i>	52.981	-11,8	898.194,4	-13,8
<i>Bonos y Otros Valores Emitidos</i>	-989	-0,3	-7.811,2	-10,3
<i>Pasivos Externos M y L Plazo</i>	0	0,0	0	0,1
<i>Obligaciones con el BCP</i>	23.702	0,1	44.069,5	-3,7
<i>Pasivos Netos No Clasificados</i>	102.830	0,0	77.196,1	6,9
<i>Capital y Reservas</i>	-1.399	0,0	283.120,5	0,0
TOTAL DE USOS	173.397	-12,8	1.456.039	-20,1
<i>Activos Internacionales Netos</i>	0	-8,2	0	3,6
<i>Créditos Sector Privado</i>	60.513	-3,8	608.696,8	-11,9
<i>Créditos Sector Público</i>	123	0,0	-56.572,7	-3,7
<i>IRM</i>	44.085	0,0	634.258	0,0
<i>Depósitos en BCP</i>	68.676	-4,0	269.656,4	-8,1
<i>Otros Activos Netos no Clasificados</i>	0	3,2	0,0	0,0

Fuente: Balance Monetario

Durante febrero de 2005, el sistema bancario registró una variación mensual positiva en sus fuentes de recursos en MN en ₡ 173,4 mil millones. Las cuentas que originaron el incremento de fuentes de recursos en MN en este periodo fueron las siguientes: Depósitos del Sector Privado en ₡ 52,9 mil millones, Obligaciones con el BCP en ₡ 23,7 mil millones y Pasivos no Clasificados (Neto de Activos) en ₡ 102,8 mil millones

Como resultado de esa suba, el Crédito al Sector Privado aumentó en ₡ 60,5 mil millones, el Crédito al Sector Público en ₡ 0,1 mil millones, la tenencia de IRM en ₡ 44 mil millones y Depósitos en el BCP en ₡ 68,7 mil millones.

Por el contrario, las fuentes de recursos en ME experimentaron una caída de USD 12,8 millones, especialmente por la baja de los Depósitos del Sector Público en ME de USD 0,9 millones y de los Depósitos del Sector Privado en ME de USD 11,8 millones. Ello motivó el descenso de los Activos Internacionales Netos en USD 8,2 millones, Créditos al Sector Privado en USD 3,8 millones y Depósitos en el BCP USD 4 millones

En términos interanuales, las fuentes de recursos de los bancos registraron un ascenso en MN en ₡ 1.456 mil millones y un descenso en ME en USD 20,1 millones. Entre las principales cuentas que incidieron en el aumento de los recursos en MN se encuentran los Depósitos del Sector Público y del Sector Privado en ₡ 161,2 mil millones y ₡ 898,2 mil millones, respectivamente, Obligaciones con el BCP en ₡ 44 mil millones y Capital y Reservas en ₡ 283,1 mil millones.

Por su parte, la disminución de los recursos en ME se debió a la baja de los Depósitos del Sector Privado en USD 13,8 millones, Bonos y Otros Valores en USD 10,3 millones y Obligaciones con el BCP en USD 3,7 millones.

La disponibilidad interanual de recursos en MN produjo el aumento del Crédito al Sector Privado en ₡ 608,6 mil millones, la tenencia de IRM en ₡ 634,2 mil millones y Depósitos en el BCP en ₡ 269,6 mil millones. En tanto, en ME provocó la baja del Crédito al Sector Privado en USD 11,9 millones, Créditos al Sector Público en USD 3,7 millones y Depósitos en el BCP en USD 8,1 millones.

C.1.6. Impacto del Sistema Bancario en la Balanza de Pagos.

a. Sistema Bancario.

Activos sobre no residentes.

El total de activos sobre no residentes a febrero de 2005 fue de USD 374,5 millones, lo cual indica una disminución de USD 19,3 millones (4,9%) con respecto al mes anterior. En términos interanuales se verifica una disminución de USD 8,2 millones.

Del total de activos sobre no residentes, el 34,1% se encuentra colocado a la vista, el 64,9% a plazo y 1,1% en otras inversiones no financieras relacionadas con el financiamiento del comercio exterior de no residentes.

Tabla N° 15								
Activo sobre no residentes								
En Millones de Dólares								
	Al 31 de Enero de 2005				Al 28 de Febrero de 2005			
	Variación Absoluta				Variación Absoluta			
	Saldo	Mensual	Acum.	Interanual	Saldo	Mensual	Acum.	Interanual
ACTIVOS	393,8	12,0	12,0	10,5	374,5	-19,3	-7,3	-8,2
<i>A la Vista</i>	132,1	30,1	30,1	22,8	127,6	-4,5	25,6	18,7
<i>Caja en USD</i>	56,0	17,9	17,9	4,2	49,2	-6,7	11,2	15,3
<i>Casa Matriz</i>	6,1	1,1	1,1	1,3	5,6	-0,5	0,6	-0,6
<i>Otros Bancos</i>	70,0	11,2	11,2	17,3	72,7	2,8	13,9	4,0
<i>A Plazo</i>	258,0	-17,6	-17,6	-14,3	243,0	-15,1	-32,7	-28,9
<i>Casa Matriz</i>	70,8	-9,0	-9,0	-15,0	61,0	-9,8	-18,8	-25,9
<i>Otros Bancos</i>	187,2	-8,7	-8,7	0,8	182,0	-5,2	-13,9	-3,0
<i>Otros</i>	3,7	-0,5	-0,5	1,9	4,0	0,3	-0,3	2,0

Fuente: Superintendencia de Bancos

Elaboración: Dpto. Economía Internacional

La Tabla N° 15 se calcula utilizando el tipo de Cambio Promedio de Mercado. Además se incluyen los activos y pasivos derivados del comercio internacional y las operaciones a futuro, por mencionar las principales diferencias con la Tabla de Fuentes y Usos del Sistema Bancario

Pasivos con no residentes.

El total de pasivos con no residentes a febrero de 2005 es de USD 49,7 millones, representando una disminución de USD 6,5 millones (13%) con respecto al mes anterior. En términos interanuales se registró un aumento de USD 11,6 millones (23,3%).

Respecto a la estructura del total de pasivos con no residentes, se destaca que el 22% se encuentra a la vista, el 8,6% a plazo, el 27,5% corresponde a obligaciones derivadas de garantías otorgadas al crédito comercial de no residentes y el 41,9% a otros

Tabla N° 16								
Pasivos con no residentes								
En Millones de Dólares								
	Al 31 de Enero de 2005				Al 28 de Febrero de 2005			
	Saldo	Mensual	Acum.	Interanual	Saldo	Mensual	Acum.	Interanual
PASIVOS	56,2	3,5	3,5	-21,6	49,7	-6,5	-2,9	11,6
<i>A la Vista</i>	16,6	1,8	1,8	-15,1	10,9	-5,7	-4,0	-8,3
<i>Casa Matriz</i>	11,5	1,5	1,5	-7,8	5,5	-6,0	-4,6	-5,5
<i>Otros Bancos</i>	5,1	0,3	0,3	-7,3	5,4	0,3	0,6	-2,7
<i>Préstamos</i>	4,6	1,2	1,2	-3,4	4,3	-0,3	0,9	1,8
<i>Derivados de</i>								
<i>Importaciones</i>	15,0	0,5	0,5	-15,4	13,7	-1,3	0,2	-0,5
<i>Otros</i>	19,9	0,1	0,1	12,4	20,8	0,9	-0,1	18,5

Fuente: Superintendencia de Bancos

Elaboración: Dpto. Economía Internacional

Ingresos y egresos.

Los ingresos recibidos en febrero de 2005 ascienden a USD 0,7 millones. Por su parte, los egresos correspondientes a pagos a no residentes en febrero de 2005 ascienden a USD 0,1 millones.

b. Inversión Extranjera.

Al mes de análisis, los bancos de propiedad extranjera en Paraguay, poseen un patrimonio de USD 199,1 millones. El patrimonio está compuesto por una capitalización de USD 60,0 millones y reservas más reinversión de utilidades de USD 139,1 millones.

En el mes en curso estos bancos generaron una utilidad neta de USD 3,3 millones, se observa una desinversión de utilidad de USD 2,5 millones debido a remesas de utilidades de USD 5,8 millones. Asimismo, durante el mes de febrero de 2005 se registró capitalización marginal. El flujo neto de inversión extranjera fue negativo de USD 2,5 millones en el presente mes. El impacto en la balanza de pagos fue negativo de USD 5,8 millones.

C.2. Análisis de las Empresas Financieras.

C.2.1 Cuentas Activas.

A febrero de 2005, el total de Activos de las empresas financieras sumó ₡ 1.234,9 mil millones, lo cual representa un ligero incremento en término mensual de ₡ 20,4 mil millones. En comparación al mismo mes del año anterior, los activos presentaron un exiguo ascenso de ₡ 78,9 mil millones.

El aumento mensual de los Activos de las empresas financieras se debió al incremento que registraron las cuentas Disponibles, Valores Públicos y Privados, Créditos Vigentes por Intermediación Financiera del Sector Financiero, Créditos Vigentes por Intermediación Financiera del Sector No Financiero, Créditos Vencidos por Intermediación Financiera y Bienes de Uso. Por su parte, las cuentas Créditos Diversos e Inversiones registraron reducciones.

Tabla N° 17
Cuentas del Activo del Sector Empresas Financieras
En Miles de Millones de Guaraníes

	Ene-04	Feb-04	Var. %	Ene-05	Feb-05	Var. %
ACTIVOS	1.159,6	1.156,0	-03	1.214,5	1.234,9	1,7
Disponibles	250,4	243,6	-2,7	216,2	219,6	1,6
Valores Públicos y Privados	32,8	32,1	-2,2	37,5	41,6	11,1
Créditos Vigentes - Sector Financiero	24,6	23,0	-6,6	5,9	11,0	86
Créditos Vigentes – Sector No Financiero	668,9	681,9	-1,9	826,7	833,2	0,8
Créditos Diversos	32,4	34,9	7,8	27,8	27,1	-2,7
Créditos Vencidos	53,9	55,3	2,5	34,0	35,1	3,1
Inversiones	41,1	34,7	-15,7	20,7	20,1	-2,8
Bienes de Uso	47,7	43,5	-8,8	39,7	41,3	4,0
Cargos Diferidos	7,7	7,0	-8,2	6,0	5,9	-2,6

Fuente: Balance Consolidado de Empresas Financieras – SIB

C.2.2 Cuentas Pasivas.

El saldo de las cuentas pasivas a fines de febrero de 2005 totalizó ₡ 1.012,5 mil millones, cifra que representa una leve variación positiva mensual de ₡ 20,3 mil millones (2%). En términos interanuales, esta cuenta denotó un incremento de ₡ 112,8 mil millones (12,5%).

El aumento mensual en el Pasivo de las empresas financieras se explica por el incremento que registraron las siguientes cuentas: Obligaciones por Intermediación Financiera del Sector Financiero, Obligaciones por Intermediación Financiera del Sector No Financiero y Obligaciones Diversas. Igualmente, se destaca que el Patrimonio de las Empresas Financieras tuvo un leve incremento de ₡ 0,1 mil millones.

Tabla N° 18
Cuentas del Pasivo del Sector Empresas Financieras
En Miles de Millones de Guaraníes

	<i>Ene-04</i>	<i>Feb-04</i>	<i>Var. %</i>	<i>Ene-05</i>	<i>Feb-05</i>	<i>Var. %</i>
PASIVOS	898,7	899,7	0,1	992,2	1.012,5	2,0
<i>Obligaciones Sector Financiero</i>	87,4	82,2	-6,0	63,5	70,1	10,4
<i>Obligaciones Sector no Financiero</i>	792,9	798,6	0,7	907,5	919,2	1,3
<i>Obligaciones Diversas</i>	15,0	15,0	0,0	15,4	16,4	6,4
<i>Provisiones y Previsiones</i>	3,5	3,9	12,2	5,8	6,7	16,3
PATRIMONIO	260,8	256,3	-1,7	222,3	222,4	0,1

Fuente: Balance Consolidado de Empresas Financieras – SIB

C.2.3 Depósitos y Créditos de las Empresas Financieras al Sector Privado.

a. Depósitos.

A febrero de 2005, el saldo de depósitos totales de las empresas financieras se ubicó en ₡ 835,2 mil millones. Este nivel representa una variación mensual positiva de ₡ 8,2 mil millones (1%). En términos interanuales, los depósitos presentaron igualmente un alza de ₡ 27 mil millones (3,3%). El aumento mensual se debe al incremento verificado en los depósitos en MN, cuyo saldo fue de ₡ 735,7 mil millones (1,4%). En cambio, el saldo de los depósitos en ME tuvo una variación negativa ubicándose en USD 15,9 millones (0,5%).

El comportamiento mensual ascendente de los depósitos en MN se explica por el incremento de los Certificados de Depósitos de Ahorro que crecieron en ₡ 16,3 mil millones (2,8%). En cambio, los Depósitos de Ahorro a la Vista y los Títulos cayeron en ₡ 0,3 mil millones (0,4%) y ₡ 5,9 mil millones (13,8%), respectivamente, resultando en un incremento interanual del total de los depósitos en 22,6%. En cuanto a los depósitos en ME, expresados en guaraníes, se destaca una disminución en ₡ 1,8 mil millones (1,8%), en tanto que, los mismos expresados en dólares, observaron igualmente una baja de (0,5%).

En término interanual, el incremento de los depósitos se explica por la variación positiva de los Depósitos de Ahorro a la Vista y Certificados de Depósitos de Ahorro que crecieron en ₡ 34,7 mil millones (58,9%) y ₡ 210,1 mil millones (53,3%), respectivamente. En cambio, los depósitos en ME, expresados en dólares cayeron en USD 19 millones (53,8%).

Finalmente, la composición estructural de los depósitos en el mes de febrero de 2005 indica que el 88,1% del total corresponde a depósitos en MN y el 11,9% a depósitos en ME. Estos niveles de participación son diferentes de los observados en el mismo período del año anterior cuando la participación de los depósitos en MN fue del 74,3% y la de los depósitos en ME fue del 25,7%.

b. Créditos.

El saldo total de préstamos de las empresas financieras al sector privado, a febrero de 2005, alcanzó la suma de ₡ 882,7 mil millones, lo que representa un aumento de ₡ 12,2

mil millones (1,4%) respecto al mes anterior. El incremento observado se debe al crecimiento de los créditos en MN y en ME. Por otro lado, en comparación a febrero de 2004, los préstamos totales registraron una subida de ₡ 122 mil millones (16%).

Se destaca que los créditos otorgados en MN registraron una variación mensual positiva de ₡ 13,6 mil millones (1,9%), alcanzando un saldo de ₡ 723 mil millones. En tanto, el saldo de los préstamos en ME, expresados en guaraníes, se ubicó en ₡ 159,7 mil millones, lo que representa una baja mensual de ₡ 1,4 mil millones (0,9%). Por su parte, los créditos en ME, expresados en dólares americanos, registraron un saldo de USD 25,6 millones, superior en 0,5% al observado en el mes anterior. Es importante notar que la subida interanual del crédito responde a un aumento tanto de los créditos en MN (14,7%) y en ME, expresados en dólares (4%). De igual manera, el crédito en ME, expresado en guaraníes, verifica un aumento respecto a febrero de 2004 (22,6%).

Por último, se puede observar que a fines de febrero de 2005, el 81,9% de los créditos totales correspondieron a préstamos en MN y el 18,1% a créditos en ME, niveles próximos a los alcanzados en febrero de 2004.

C.2.4 Principales Indicadores de las Empresas Financieras.

La Rentabilidad de las empresas financieras (Utilidad Neta/Patrimonio) se ubicó en 3,7% a febrero de 2005, nivel superior en 3,7 p.p. al registrado en el mismo periodo del año anterior.

El indicador de Liquidez (Disponibilidad/(Cuenta Corriente + Depósitos a la Vista)) de Empresas Financieras, que mide la disponibilidad inmediata de recursos para hacer frente a obligaciones de corto plazo, fue de 25,5%. En el mismo período del año anterior este coeficiente equivalía a 41,4%. Respecto al Activo Total, la disponibilidad representa el 17,8% a fines de febrero de 2005.

El indicador de Intermediación financiera (Préstamos/Depósitos), alcanzó un nivel de 93,8% en febrero de 2005, menor en 17,7 p.p. respecto al mes de febrero del año pasado.

C.2.5 Fuentes y Usos de Fondos de Empresas Financieras.

Las fuentes de fondeo de las empresas financieras tuvieron un aumento mensual en MN y ME. En este sentido, el incremento en las captaciones de las empresas financieras incidió positivamente en la concesión de Créditos al Sector Privado y Depósitos en el BCP. Por su parte, en término interanual se observó un incremento de las fuentes en MN y en ME, incidiendo principalmente en los Créditos al Sector Privado en MN y Créditos al Sector Privado y al Sector Público en ME.

El ascenso mensual en las fuentes de recursos en MN fue de ₡ 16,8 mil millones. Esta variación positiva está relacionada con el aumento de los Depósitos del Sector Privado en ₡ 10 mil millones, Pasivos no Clasificados en ₡ 12,6 mil millones y Capital y Reservas en ₡ 0,1 mil millones. El aumento de los recursos disponibles motivó, especialmente, la

concesión de los Créditos al Sector Privado en ₡ 13,6 mil millones y Depósitos en el BCP en ₡ 3,2 mil millones.

Con relación a las fuentes en ME el incremento mensual fue de USD 1 millón, el cual estuvo propiciado principalmente por el alza de los Depósitos del Sector Privado en USD 1 millón. Estos fondos fueron aplicados a Activos Internacionales Netos en USD 0,2 millones, Créditos al Sector Privado en USD 0,1 millones, Créditos al Sector Público en USD 0,4 millones y Depósitos en el BCP en USD 0,3 millones.

En términos interanuales, las fuentes de recursos de las empresas financieras registraron un alza en MN de ₡ 101,9 mil millones y en ME de USD 5,6 millones. Las principales cuentas que incidieron en la suba de los recursos en MN fueron Depósitos del Sector Privado en ₡ 135,6 mil millones y Pasivos Netos no Clasificados en ₡ 119,6 mil millones. Consecuentemente, los Créditos al Sector Privado aumentaron en ₡ 92,6 mil millones y Créditos al Sector Público en ₡ 0,8 mil millones. Por su parte, la subida interanual de los recursos en ME se debió principalmente al aumento de los Pasivos no Clasificados en USD 15 millones, estos recursos fueron aplicados a Activos Internacionales Netos en USD 1 millón, Créditos al Sector Privado en USD 4 millones, y Créditos al Sector Público en USD 1 millón.

Tabla N° 19

**Fuentes y Usos de Fondos de Empresas Financieras
En Millones de Guaraníes y Millones de Dólares**

	<i>Mensual</i>		<i>Interanual</i>	
	<i>MN</i>	<i>ME (USD)</i>	<i>MN</i>	<i>ME (USD)</i>
TOTAL DE FUENTES	16.795,6	1,0	101.952	5,6
<i>Depósitos</i>	10.044	1,0	135.612	-2,4
<i>Sector Público</i>	0	0,0	0	0,0
<i>Sector Privado</i>	10.044	1,0	135.612	-2,4
<i>Bonos y Otros Valores Emitidos</i>	-5.959	-0,2	-109.304	-7,0
<i>Pasivos Externos M y L Plazos</i>	0	0,0	0	0,0
<i>Obligaciones con el BCP</i>	-6	0,0	-10.137	0,0
<i>Pasivos Netos No Clasificados</i>	12.604	0,2	119.659	15,0
<i>Capital y Reservas</i>	113	0,0	-33.879	0,0
TOTAL DE USOS	16.795,6	1,0	101.952	5,6
<i>Activos Internacionales Netos</i>	0	0,2	0	1,0
<i>Créditos Sector Privado</i>	13.591	0,1	92.557	4,0
<i>Créditos Sector Público</i>	0	0,4	807	1,0
<i>Crédito al Resto del Sector Financiero</i>	0	0,0	-4	0,0
<i>IRM</i>	1	0,0	197	0,0
<i>Depósitos en BCP</i>	3.203	0,3	8.395	-0,3
<i>Otros Activos Netos</i>	0	0,0	0	0,0

Fuente: Balance Monetario

C.3 Préstamos del Banco Central del Paraguay a Bancos y Empresas Financieras.

El saldo de Préstamos otorgados por el Banco Central del Paraguay a los bancos y empresas financieras, al mes de febrero de 2005, totalizó ₡ 1.482,3 mil millones, lo que implica un alza de ₡ 2.349 millones con relación al mes anterior. Este comportamiento se debió

principalmente al aumento en las cuentas: Pago con Subrogación en ₡ 75 millones (0,1%), Intereses Devengados a Cobrar en ₡ 3.158 millones (1,9%), Intereses por Cuenta Corriente en ₡ 350 millones (0,2%) y Crédito a la Microempresa en ₡ 1 millones (0,1%). Por su parte, tuvieron baja las cuentas Sobregiros en ME en ₡ 284 millones (1,3%) y Cuentas por Cobrar en ME en ₡ 946 millones (1,3%). Las demás cuentas no registraron movimientos

C.4 Operaciones Bursátiles.

C.4.1 Instrumentos Financieros Transados.

Las transacciones realizadas en febrero de 2005 en la Bolsa de Valores y Productos de Asunción S.A., alcanzaron ₡ 24.903 millones, cifra superior a la registrada en enero de 2005 (146%). Del monto total de transacciones, se comercializaron Instrumentos de Renta Fija por valor de ₡ 24.845 millones, suma que constituye el 99,8% del total transado. Por su parte, las operaciones de Renta Variable registraron un total de ₡ 59 millones, que representó el 0,2% del total de transacciones.

En el cuadro siguiente se detallan las operaciones bursátiles correspondientes a los meses de enero y febrero de 2005, así como también al total del año y sus variaciones.

Tabla N° 20
Instrumentos Financieros Transados en la BVPASA
En Millones de Guaraníes

<u>INSTRUMENTOS DE</u>	<u>2005</u>			<u>Var. %</u>	<u>Var. %</u>
	<u>Enero</u>	<u>Febrero</u>	<u>En el Año</u>	<u>Ene/Feb-05</u>	<u>Año 04/05</u>
<u>CAPITAL Y DE DEUDA</u>					
Acciones	54	59	113	9	-35
Bonos en Guaraníes	7.275	1.810	9.085	75	490
Bonos USD	2.660	23.034	25.694	766	10.229
Cupones	0	0	0	0	0
Pagarés en Guaraníes	0	0	0	0	0
Pagarés USD	151	0	151	0	0
Certificado de Call Interf.	0	0	0	0	0
Cupones en Guaraníes	0	0	0	0	0
Títulos de Inversión	0	0	0	0	0
Total operado	10.140	24.903	35.043	146	3.910

Fuente: Bolsa de Valores y Productos de Asunción SA.

C.4.2 Índice Portafolio de Valores (PDV) General.

A febrero del corriente año, el índice PDV General cerró en 390,70 puntos, nivel superior en 0,05 puntos porcentuales al del cierre registrado en el mes pasado. Asimismo, el promedio mensual del índice constituido a partir de los valores diarios se ubicó en un nivel superior al del mes anterior (332,4). Cabe destacar que la variación interanual al mes de febrero de 2005 del PVD General fue de 38,06%.

Gráfico N° 19
Índice PDV Gral.
Cierre Mensual

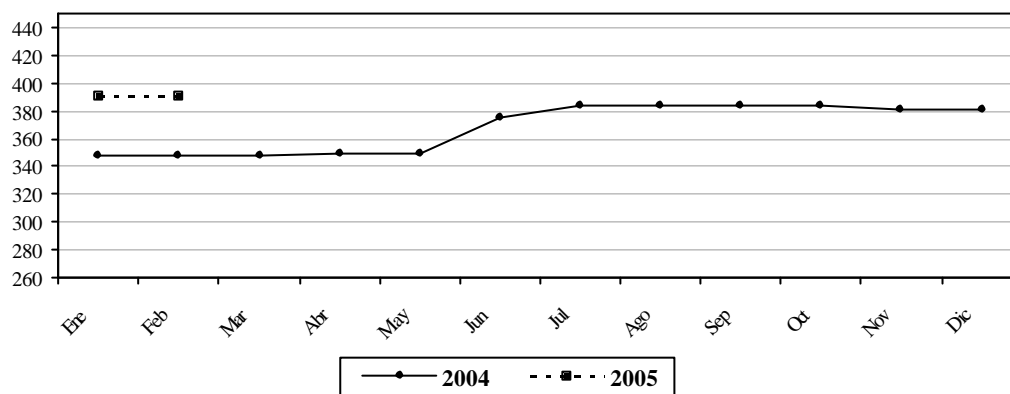

Fuente: Bolsa de Valores y Productos de Asunción SA

III. NIVEL DE ACTIVIDAD ECONÓMICA¹⁵

En el Sector Agrícola¹⁶, según las últimas estimaciones para la Campaña Agrícola 2003/2004 realizadas por la Dirección de Censos y Estadísticas Agropecuarias del Ministerio de Agricultura y Ganadería¹⁷, la producción de algodón presenta un incremento de 91,0%. Esta variación está explicada tanto por el aumento en su superficie de siembra (71,7%), así como por el incremento del rendimiento (11,2%). Por otro lado, informaciones recibidas de la Oficina Fiscalizadora de Algodón y Tabaco (OFAT)¹⁸, dan cuenta que el nivel de recepción de algodón en rama en las desmotadoras aumentaron en 83,0% con relación a igual periodo del año anterior. En cuanto a la producción de la soja¹⁹, se estima una disminución de 14,8%, al igual que su rendimiento en 32,8%, estableciendo con esto una producción estimada de 3.584.000 toneladas.

En cuanto a la producción de maíz, la misma se incrementa en 6,1%, con una disminución de su superficie de siembra en 0,6%. El arroz con riego manifiesta un crecimiento en la producción de 13,4% incrementando la superficie sembrada en el orden del 2,3% y su rendimiento en 10,8%. La mandioca por su parte experimenta un aumento de 17,8%, con una suba en su superficie de siembra en el orden del 8,3%. La producción de maní sube en 8,3% al igual que su superficie de siembra en 4,5% y el poroto de la misma forma presenta un aumento de la producción y de la superficie sembrada en 0,4% respectivamente.

Con respecto al girasol, la producción se incrementa en 31,7%, a raíz del crecimiento de la superficie de siembra de 20,1% y del rendimiento en 9,6%. En cuanto a la producción de la caña de azúcar, la misma se incrementa en 11,5%, debido a un aumento de la superficie sembrada de 12,3%. La producción de trigo aumenta en 27,2% por el aumento de la superficie sembrada en 4,5% y del rendimiento en 21,7%. El tabaco manifiesta un aumento del 29,2% por efecto de un aumento en la superficie cultivada en 19,9%, y del rendimiento en 7,8%.

En el Sector de la Construcción, las ventas de cemento al mes de enero del año 2005 registran una disminución del 26,6%, respecto al mismo periodo del año anterior. En cuanto a las variaciones al mes de enero de 2005 en las ventas de varilla en el mercado interno, las mismas indican una disminución de 20,8%, con relación a enero de 2004.

En la Industria Manufacturera, la producción de leche larga vida al mes de enero de 2005 registra una disminución de 7,5%, con relación a igual lapso del año pasado, y si lo comparamos contra el mes anterior la misma aumenta 2,3%.

¹⁵ El indicador mensual que elabora el Departamento de Cuentas Nacionales y Mercado Interno pretende entregar una señal sobre la marcha de la actividad productiva en términos agregados. En estricto rigor el indicador da signos sobre la trayectoria y evolución del Producto Interno Bruto (PIB), sin pretender sustituirlo como parámetro de medición de la economía. Estas cifras tienen un carácter preliminar y están sujetas a revisión.

¹⁶ Fuente: Ministerio de Agricultura y Ganadería. De acuerdo a estimaciones realizadas al 30 de diciembre de 2004.

¹⁷ El Ministerio de Agricultura y Ganadería realiza revisiones periódicas a las estimaciones de la producción del sector, consecuentemente, las cifras de producción del sector agrícola tienen el carácter de estimaciones sujetas a revisión periódica.

¹⁸ Fuente: Oficina Fiscalizadora de Algodón y Tabaco, Parte N° 89 correspondiente al 10 de septiembre de 2004 (parte final)

¹⁹ Estimación: Ministerio de Agricultura y Ganadería, al 30 de diciembre de 2004.

Con respecto a la industria cárnica, el faenamiento en los frigoríficos presenta una variación al mes de enero de este año del 16,1%, comparado con el mismo mes del 2004. El faenamiento del ganado vacuno con destino al consumo local para enero de 2005 presentó una disminución de 7,8%, con relación al mismo mes del año anterior. El volumen destinado a la exportación en el mes de enero de 2005 experimentó una suba interanual de 59,3%. Por otro lado, la producción de aceite de soja a enero de 2005 experimentó un incremento de 1,2% en términos interanuales.

Gráfico N° 20
Variación Interanual
Enero-05/Enero-04

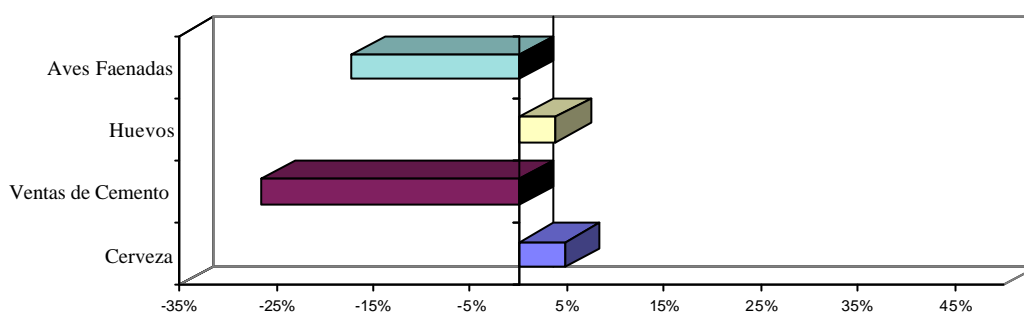

Fuente: Dpto. Cuentas Nacionales y Mercado Interno

La producción de huevos al mes de enero de 2005 registró un crecimiento de 3,8%, comparado contra el mismo mes del año anterior. En cuanto a las aves faenadas, la producción al mes de enero de 2005 reflejó una disminución de 17,3%, con respecto a igual lapso del año anterior. La producción de harina de trigo presenta en el mes de enero del año 2005 una disminución de 8,0%, respecto a niveles del mismo mes del año pasado. Dentro del grupo de bebidas, las bebidas gaseosas experimentaron una variación positiva al mes de enero de 2005 de 11,7%, en relación al mismo periodo del año 2004. La producción de cerveza denotó un aumento en el orden del 4,7%, al compararlo contra el mismo periodo del año anterior, y al medir la evolución respecto al mes de diciembre del 2004 presenta una disminución de 5,5%.

En los derivados del petróleo, la producción de gasoil al mes de enero de 2005 manifiesta una disminución de 34,2%, con relación a igual lapso del año anterior. Por su parte, la producción de nafta presenta una disminución de 29,0% en términos interanuales.

Las informaciones obtenidas a partir de sondeos y relevamientos realizados a establecimientos industriales, sugieren el siguiente comentario: a) las ventas de cuero al mes de enero de 2005 se incrementan en 7,0%, con respecto al mismo mes del año anterior, y al compararlo con el mes de diciembre de 2004 las mismas aumentan en 83,0%; b) Las ventas de harina de trigo al mes de enero de 2005 disminuyeron en 9,0%, con relación a igual lapso del año 2004 y al compararlo contra el mes anterior las mismas disminuyen en 15,0%.

Gráfico N° 21
Variación Interanual
Enero -05/Enero-04

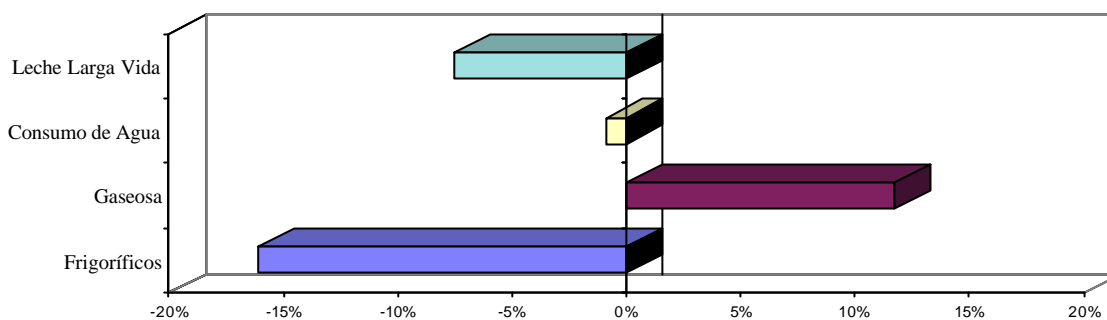

Fuente: Dpto. Cuentas Nacionales y Mercado Interno

De acuerdo a los registros del Ministerio de Hacienda, la recaudación del impuesto al valor agregado (IVA), al mes de enero de 2005, presenta una variación interanual positiva de 27,9% en términos nominales.

En el Sector Servicios Básicos, según datos proveídos por la Empresa de Servicios Sanitarios del Paraguay (ESSAP), el consumo de agua corriente al mes de enero de 2005 disminuyó en 1,0%, comparado con el mismo mes del año pasado y si lo comparamos contra el mes de diciembre de 2004, el consumo disminuyó en 9,6%.

Según la Administración Nacional de Electricidad, el consumo de energía eléctrica al mes de enero de 2005 presentó una disminución de 0,5%, con relación al mismo mes del año anterior.

IV. SECTOR EXTERNO.

A. Aspectos Financieros Internacionales.

A.1. Reservas Monetarias Internacionales.

A fines del mes de febrero las Reservas Monetarias Internacionales Netas (RIN) llegaron a USD 1.163 millones, lo cual implica un aumento de USD 24,1 millones con relación al 31 de enero 2005. En comparación al mismo mes del año anterior, las reservas presentan un nivel superior en USD 215,4 millones.

Gráfico N° 22
Reservas Internacionales Netas
En Millones de Dólares

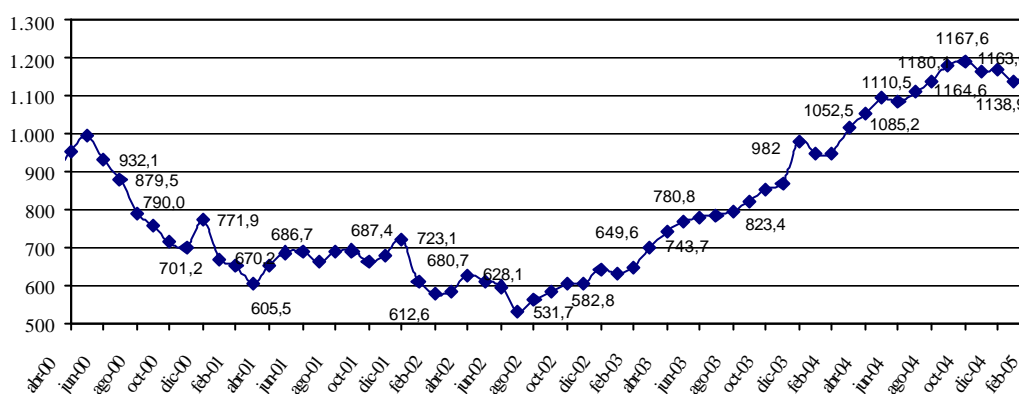

Fuente: Dpto. de Economía Internacional

Este aumento de las Reservas Internacionales Netas fue resultado de transacciones netas positivas por USD 18,9 millones y a un ajuste positivo de USD 5,2 millones (que incluye variaciones cambiarias y ajuste por momento de registro).

Los ingresos de divisas durante el mes de febrero, ascienden a USD 64 millones, que provienen principalmente de las Entidades Binacionales (39,3%), compra de divisas por parte del Banco Central (16,3%), de los depósitos del Sector Público (10,4%), de los depósitos en cta. cte. del sistema bancario en el BCP (9,7%), desembolsos netos del Sector Público (6,2%), del encaje legal del sistema bancario (4,1%). Los restantes 14% se deben a intereses cobrados, exportaciones vía ALADI, entre otros.

Por su parte los egresos de divisas durante el mes de febrero ascienden a USD 45,1 millones. Los principales rubros que explican los egresos fueron: pagos de deuda pública externa (49,7%), extracciones de depósitos en cta. cte. del sistema bancario en el BCP (25,1%), venta de divisas al Sistema Financiero (3,9%). Los restantes 21,3% se deben a venta de divisas por parte del Banco Central, entre otros.

Tabla N° 21						
Variación de RIN						
En Miles de Dólares						
Partida	2004				2005	
	Septiembre	Octubre	Noviembre	Diciembre	Enero	Febrero
<i>Com. Exterior (ALADI)</i>	3.292	2.896	12.444	-1.498	11.656	-881
<i>Pago Deuda Externa</i>	-13.731	-13.888	-23.348	-33.784	-17.201	-22.417
<i>Otros bienes y servicios</i>	18.263	4.392	3.924	4.923	-2.831	309
<i>Entes binacionales*</i>	19.743	25.791	22.067	32.236	29.427	25.155
<i>Desembolsos en efectivo Deuda Externa</i>	10.311	4.865	5.485	12.770	1.854	3.962
<i>Sistema Financiero</i>	-276	-30.329	-62.549	-4.409	-45.824	6.090
<i>Encaje legal</i>	-375	-2.423	1.903	1.986	-1.759	2.588
<i>Compra / venta</i>	426	-21.347	-40.047	0	-17.884	8.641
<i>Cta. Cte.</i>	-327	-6.559	-24.405	-6.395	-26.181	-5.139
<i>Operaciones del sector público</i>	5.548	5.122	6.099	-3.955	3.672	6.643
Variación Neta	43.150	-1.151	-35.878	6.283	-19.247	18.860
<i>Otros ajustes (por tipo de cambio y momento de registro)</i>	-3.850	12.152	9.377	-3.280	-9.454	5.241
VARIACION DE RIN	39.300	11.001	-26.501	3.003	-28.701	24.101

Fuente: Dpto. de Economía Internacional

Elaborado sobre la base de asientos contables de la Gerencia de Contabilidad. Las diferencias con otras tablas pueden ser atribuidas a momentos de registro.

A partir de Julio de 2002, datos de la Gerencia de Operaciones Internacionales-Dpto. de Administración de Reservas.

* Desde marzo de 2002 incluye Ingresos de Itaipú más Royalties y Compensaciones de Yaciretá.

A.2.1. Tipo de Cambio Nominal G/USD.

En el mes de análisis se verificó una depreciación nominal promedio del Guaraní con respecto al Dólar del 0,4%, diferente a la apreciación del 2,6% registrada en igual periodo del año anterior. El tipo de cambio promedio fue de 6.322 G/USD. En términos acumulados la depreciación alcanzó 2% y 4,8% en términos interanuales.

A.2.2. Tipo de Cambio real bilateral²⁰.

En términos reales nuestra moneda se depreció con respecto al Real Brasileño en 3,1% en el mes de febrero. El efecto predominante fue la depreciación nominal del Guaraní frente al Real, el cual fue levemente compensado por las variaciones de precios de ambos países. En términos acumulados nuestra moneda se depreció en 5,5% y 26,1% en términos interanuales.

Con el Peso Argentino, el Guaraní se depreció en términos reales en 2,5% en el mes de febrero y estuvo influenciada tanto por la depreciación nominal del Guaraní con respecto al Peso Argentino como por el diferencial de la tasa de inflación. En términos acumulados se observa una depreciación de 3% y 8,9% en términos interanuales.

²⁰ TCR Bilateral = Índice tipo de cambio nominal (G/Moneda Extranjera) * $\frac{\text{Índice de Precios (Extranjero) al Por Mayor}}{\text{Índice de Precios al Consumidor IPC (Paraguay)}}$

Con respecto al Dólar Norteamericano, la moneda nacional se depreció en términos reales en 0,1% con respecto al mes anterior. El efecto predominante fue la depreciación nominal del Guaraní frente al Dólar norteamericano, el cual fue compensado por las variaciones de precios de ambos países. En términos acumulados nuestra moneda se depreció en 1,3% y 4% en términos interanuales.

Finalmente, el índice de tipo de cambio efectivo real, mostró una depreciación mensual de nuestra moneda de 2,1%, en términos acumulados del 3,5% e interanualmente del 17%.

Gráfico N° 23
Evolución de Índices del Tipo de Cambio Real
Año Base Promedio de 1995=100

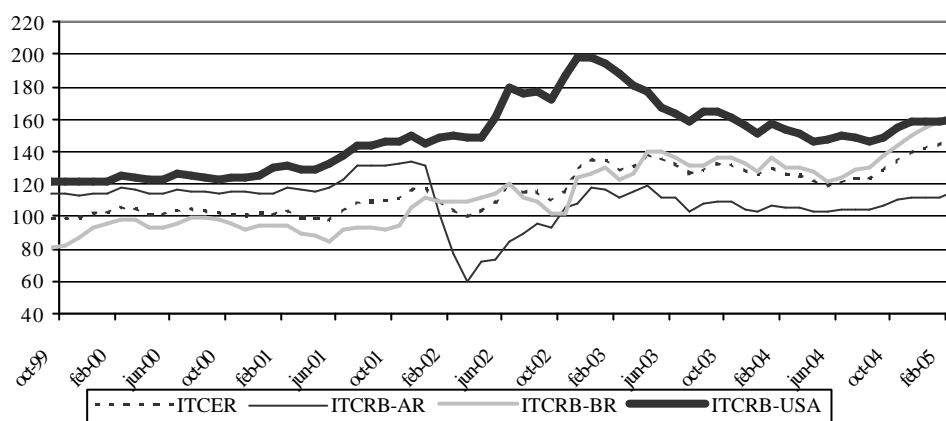

TCER: Tipo de cambio efectivo real que incluye Argentina, Brasil, USA, Japón y Zona Euro
TCRB-AR: Tipo de cambio real bilateral respecto al Peso Argentino
TCRB-BR: Tipo de cambio real bilateral respecto al Real Brasileño
TCRB-USA: Tipo de cambio real bilateral respecto al USD
Fuente: Dpto. de Economía Internacional

A.3. Ingreso de Divisas de las Entidades Binacionales.

El ingreso efectivo total de divisas en el mes de febrero, proveniente de los entes binacionales, ascendió a USD 27,3 millones. Esta cifra indica una disminución de USD 3,3 millones con respecto al monto verificado en febrero del año anterior, cuando el ingreso fuera de USD 30,5 millones.

La Itaipú Binacional ingresó en el periodo de análisis USD 23,5 millones, de los cuales corresponde a Regalías (Royalties) y Compensaciones por Cesión de Energía USD 22 millones y a Gastos Administrativos USD 1,5 millones. El monto total de referencia es inferior al registrado en el mismo mes del año anterior (USD 28,3 millones).

Por su parte, la Entidad Binacional Yacyretá ingresó en el mes de febrero USD 3,8 millones, superior al monto verificado en febrero del año anterior, cuando el ingreso fuera de USD 2,2 millones, lo ingresado en el presente mes corresponde a gastos administrativos y a compensaciones.

B. Comercio Exterior.

El comercio de mercancías al mes de febrero del 2005 registró un saldo deficitario de USD 93,8 millones, cifra inferior en 23,7% al déficit observado al mes de febrero del año anterior y que alcanzara USD 122,9 millones. El déficit comercial disminuyó debido al incremento en mayor proporción de las exportaciones registradas que el nivel de importaciones registradas.

Tabla N° 22
Balanza Comercial Registrada
En Millones de Dólares

<u>Año</u>	<u>Importaciones</u>	<u>Exportaciones</u>	<u>Saldo</u>	<u>Var. %</u>
1990	1.193,4	958,7	-234,7	
1991	1.275,4	737,1	-538,3	129,4
1992	1.237,1	656,5	-580,6	7,9
1993	1.477,5	725,2	-752,3	29,6
1994	2.140,4	816,8	-1.323,6	75,9
1995	2.782,2	919,3	-1.862,9	40,7
1996	2.850,5	1.043,4	-1.807,1	-3,0
1997	3.099,2	1.142,8	-1.956,4	8,3
1998	2.470,8	1.014,1	-1.456,7	-25,5
1999	1.725,1	740,8	-984,3	-32,4
2000	2.050,4	869,4	-1.181,0	20,0
2001	1.988,8	990,2	-998,6	-15,4
2002	1.510,2	950,6	-559,6	-44,0
2003	1.865,3	1.241,5	-623,8	11,5
2004*	2.651,7	1.625,7	-1.026,0	64,5
Feb-04*	353,8	230,9	-122,9	
Feb-05*	366,1	272,3	-93,8	-23,7

*Cifras preliminares

Fuente: Dpto. de Economía Internacional – GEE

B.1.1. Exportaciones Registradas.

El valor de las exportaciones registradas al mes de febrero del 2005 totaliza USD 272,3 millones, lo que representa un incremento del 18% con relación al monto a febrero del año anterior cuando alcanzó USD 230,9 millones. Esta mejora en las exportaciones se debe al aumento de las ventas de semilla de soja, harina de soja, aceite de soja, carne, maderas, aceites esenciales y azúcar por un total de USD 50 millones. Por otro lado, los rubros que registran baja son cereales, cueros, fibras de algodón, tabaco y animales vivos que totalizan USD 11,7 millones.

Tabla N° 23
Exportaciones Acumuladas de Principales Rubros
En Miles de Dólares

	<i>Var. Ponderada</i>			
	<i>Feb-04*</i>	<i>Feb-05*</i>	<i>Absoluta</i>	<i>En %</i>
TOTAL POR RUBROS	230.867	272.340	41.473	18,0
<i>En Alza</i>	153.910	203.861	49.951	21,6
Semilla de soja	72.154	87.122	14.968	6,5
Harina de soja	26.292	38.037	11.745	5,1
Aceite de soja	23.820	34.151	10.331	4,5
Carne	19.320	29.391	10.071	4,4
Maderas	10.631	12.883	2.252	1,0
Aceites esenciales	1.082	1.361	279	0,1
Azúcar	611	916	305	0,1
<i>En Baja</i>	41.339	29.674	-11.665	-5,1
Cereales	23.955	19.517	-4.438	-1,9
Cueros	8.972	6.306	-2.666	-1,2
Fibras de algodón	5.139	2.346	-2.793	-1,2
Tabaco	3.230	1.501	-1.729	-0,7
Animales Vivos	43	4	-39	0,0
Otros	35.618	38.805	3.187	1,4

*Cifras preliminares

Fuente: Dpto. de Economía Internacional – GEE

Al mes de febrero del 2005 se ha exportado semilla de soja por un valor de USD 87,1 millones, superior en 20,7 % al monto registrado a febrero del año pasado en que fue USD 72,2 millones. En términos de volumen, el total remesado fue de 522.343,2 toneladas, 62,3% superior a las 321.908,7 toneladas al mes de febrero del año anterior.

Tabla N° 24
Exportación Acumulada de Soja y Algodón
En Miles de Dólares y en Porcentajes

<i>Año</i>	<i>Algodón</i>	<i>% s/total</i>	<i>Var. %</i>	<i>Soja</i>	<i>%s/total</i>	<i>Var. %</i>	<i>Otros</i>	<i>%s/total</i>	<i>Var. %</i>	<i>Total</i>
1995	268.064	29	77	175.923	19	-21	475.344	52	7	919.331
1996	188.146	18	-30	324.156	31	84	531.143	51	12	1.043.445
1997	72.857	6	-61	493.598	43	52	576.324	50	9	1.142.779
1998	75.419	7	4	440.315	43	-11	498.369	49	-14	1.014.103
1999	61.546	8	-18	307.135	41	-30	372.089	50	-25	740.770
2000	78.493	9	28	285.924	33	-7	504.940	58	36	869.357
2001	83.469	8	6	356.315	36	25	550.421	56	9	990.205
2002	35.961	4	-57	340.685	36	-4	573.954	60	4	950.600
2003	58.098	5	62	516.959	42	52	666.447	54	16	1.241.504
2004*	109.764	7	89	575.924	35	11	939.995	58	41	1.625.683
Feb-04*	5.139	2		72.154	31		153.574	67		230.867
Feb-05*	2.346	1	-54	87.122	32	21	182.872	67	19	272.340

*Cifras preliminares

Fuente: Dpto. de Economía Internacional – GEE

Por su parte, las exportaciones de fibras de algodón alcanzaron un valor de USD 2,3 millones, lo que significó una disminución del 54,3% con relación a los USD 5,1 millones

de exportaciones al mes de febrero del año anterior. En términos de volumen, se exportaron 2.052,6 toneladas, inferior en 48,5% al volumen exportado a febrero del 2004 y que alcanzara 3.985 toneladas.

Las exportaciones de aceites de soja totalizaron USD 34,2 millones, incrementándose en 43,4% con relación a los USD 23,8 millones de exportaciones al mes de febrero del año anterior. En términos de volumen, se exportaron 80.594,8 toneladas, duplicando el volumen exportado al mes de febrero del año 2004 de 39.964,1 toneladas.

El rubro de cereales, especialmente el maíz y el trigo, al mes de febrero del 2005 representó USD 19,5 millones, inferior en 18,5% a lo exportado al mismo mes del año anterior cuando alcanzara USD 23,9 millones. El volumen exportado a febrero de este año alcanzó 223.643,6 toneladas, superior en 3,4 % con relación a los envíos del mismo periodo del año pasado cuando fue de 216.354,3 toneladas.

Las exportaciones de harinas alcanzaron un valor de USD 38,6 millones, aumentando en 46,7% con relación a los USD 26,3 millones de exportaciones a febrero del año anterior. En términos de volumen, se remesaron 275.133,3 toneladas, superior en 105,4% al volumen exportado al mes de febrero año 2004 y que alcanzara 133.937,7 toneladas

Por último, las exportaciones de carne totalizaron USD 29,4 millones, monto superior en 52,1% a los USD 19,3 millones a febrero del 2004. En términos de volumen, se exportaron 17.181,1 toneladas de carne, con un aumento del 114,3% con relación a las 8.016,7 toneladas a febrero del 2004.

Tabla N° 25
Exportación Acumulada de Carne
En Miles de Dólares

<u>Año 2004*</u>	<u>Brasil</u>	<u>% s/total</u>	<u>Var. %</u>	<u>Chile</u>	<u>%s/total</u>	<u>Var. %</u>	<u>Otros</u>	<u>%s/total</u>	<u>Var. %</u>	<u>Total</u>
Enero	3.984	50		0			4.054	50		8.038
Febrero	5.579	49	40	0			5.702	51	41	11.281
Total	9.563	49		0			9.757	51		19.320

<u>Año 2005*</u>										
Enero	2.393	19		2.315	18		8.146	63		12.854
Febrero	2.945	18	23	2.537	15	10	11.055	67	36	16.537
Total	5.338	18		4.852	17		19.201	65		29.391

*Cifras preliminares

Fuente: Dpto. de Economía Internacional- GEE

B.1.2. Importaciones Registradas.

A febrero del 2005, las importaciones registradas totalizaron USD 366,1 millones, lo que significó un aumento del 3,5% respecto al total informado a febrero del 2004 cuando alcanzara USD 353,8 millones.

Tabla N° 26
Importaciones Acumuladas por Principales Rubros
En Miles de Dólares

	<u>Feb-04*</u>	<u>Feb-05*</u>	<u>Var. ponderada</u>	
			<u>Absoluta</u>	<u>En %</u>
TOTAL POR RUBROS	353.809	366.114	12.305	3,5
<u>En Alza</u>	<u>141.558</u>	<u>179.474</u>	<u>37.916</u>	<u>10,7</u>
Maquinarias y aparatos mecánicos	38.392	40.021	1.629	0,5
Máquinas y aparatos eléctricos	26.526	39.669	13.143	3,7
Vehículos, tractores y sus partes	21.076	32.282	11.206	3,2
Plásticos y sus manufacturas	12.467	15.912	3.445	1,0
Caucho y sus manufacturas	11.374	13.501	2.127	0,6
Papel, cartón y manufacturas	11.419	12.513	1.094	0,3
Juguetes	6.263	8.107	1.844	0,5
Aceites esenciales	4.703	6.899	2.196	0,6
Productos químicos orgánicos	5.738	6.254	516	0,1
Prendas de vestir	3.600	4.316	716	0,2
<u>En Baja</u>	<u>118.912</u>	<u>102.523</u>	<u>-16.389</u>	<u>-4,6</u>
Combustibles y lubricantes	63.185	60.672	-2.513	-0,7
Bebidas y tabaco	18.493	15.252	-3.241	-0,9
Abonos	15.601	12.557	-3.044	-0,9
Prod. de las industrias químicas	10.409	8.605	-1.804	-0,5
Jabones	2.561	2.134	-427	-0,1
Productos farmacéuticos	7.133	2.032	-5.101	-1,4
Leche y productos lácteos	1.530	1.271	-259	-0,1
<u>Otros</u>	<u>93.339</u>	<u>84.117</u>	<u>-9.222</u>	<u>-2,6</u>

*Cifras preliminares proveídas por el Sistema de Ordenamiento Fiscal Impositivo Aduanero (SOFIA) de la D.G.A.
Fuente: Dpto. de Economía Internacional – GEE

El aumento de las importaciones al mes de febrero del 2005 se debió a las mayores compras de Maquinarias y aparatos mecánicos; Máquinas y aparatos eléctricos; Vehículos, tractores y sus partes; Plásticos y sus manufacturas; Caucho y sus manufacturas; Papel, cartón y manufacturas; Juguetes; Aceites esenciales; Productos químicos orgánicos y Prendas de vestir que se incrementaron por un valor de USD 37,9 millones. Por otro lado, los rubros que registran bajas son Combustibles y lubricantes; Bebidas y tabaco; Abonos; Productos de las industrias químicas; Jabones; Productos farmacéuticos y leche y productos lácteos, con una disminución de USD16,4 millones.

A febrero del 2005, las compras de bienes de capital se incrementaron, en tanto que las de consumo y bienes intermedios disminuyeron con relación al mismo mes del año anterior. Así los valores importados de bienes de consumo tuvieron una leve caída al igual que los bienes intermedios y finalmente los de capital, con un incremento del 15,3%. A su vez, dentro del rubro de bienes de consumo, la importación de bienes duraderos creció en 62%, al tiempo que las compras de bienes no duraderos disminuyeron en 8,5%.

B.2. Comercio Exterior Registrado con el MERCOSUR.

La relación de comercio con los socios del MERCOSUR, a febrero del 2005 resultó favorable en USD 7,4 millones, revirtiendo el déficit registrado al mes de febrero del 2004, que fue de USD 53,0 millones.

El resultado de la balanza comercial con la Argentina fue deficitario en USD 65,1 millones, incrementándose en 31% en comparación a los USD 49,7 millones a febrero del año anterior.

Por su parte la balanza del comercio de bienes con el Brasil fue deficitaria en USD 50,4 millones, con una caída del 25,7% respecto al déficit de USD 67,8 millones observado a febrero del año anterior.

Tabla N° 27
Balanza Comercial con el Mercosur – Acumulada
En Miles de Dólares

Año	<u>Exportaciones</u>				<u>Importaciones</u>				<u>Saldo</u>			
	<u>Arg</u>	<u>Bra</u>	<u>Uru</u>	<u>Total</u>	<u>Arg</u>	<u>Bra</u>	<u>Uru</u>	<u>Total</u>	<u>Arg</u>	<u>Bra</u>	<u>Uru</u>	<u>Total</u>
2000	91.998	336.562	122.984	551.544	521.384	502.072	78.314	1.101.769	-429.386	-165.510	44.670	-550.224
2001	60.827	277.889	180.019	518.734	478.562	563.588	69.323	1.111.472	-417.735	-285.699	110.696	-592.738
2002	34.720	352.973	165.052	552.745	309.402	477.582	58.396	845.379	-274.682	-124.609	106.656	-292.634
2003	66.355	424.874	243.115	734.344	403.001	617.916	59.155	1.080.072	-336.346	-193.042	183.960	-345.728
2004*	101.819	312.474	451.197	865.490	619.145	820.265	61.076	1.500.486	-517.326	-507.791	390.121	-634.996
Feb-04*	22.513	54.851	73.315	150.679	72.258	122.700	8.706	203.664	-49.745	-67.849	64.609	-52.985
Feb-05*	17.316	58.746	128.766	204.828	82.463	109.169	5.808	197.440	-65.147	-50.423	122.958	7.388

*Cifras preliminares

Fuente: Dpto. de Economía Internacional – GEE

Por último, el saldo comercial con el Uruguay fue superavitario en USD 123,0 millones, muy superior al registrado a febrero del año pasado de USD 64,6 millones. Habría que considerar que el saldo del intercambio comercial con este país podría estar distorsionado debido a operaciones de exportación que en realidad tienen como destino final un tercer país, sin embargo en los despachos aduaneros se consigna como país de destino el Uruguay.

B.2.1. Exportaciones.

Al mes de febrero del 2005, la colocación de rubros nacionales en el bloque regional totalizó USD 204,8 millones, 35,9% superior a los USD 150,7 millones a febrero del año anterior. La participación de este bloque en el total de nuestras exportaciones fue del 75,2% aumentando con respecto al 65,3% que representaba al mes de febrero del 2004.

Al mes de febrero del año 2005 se ha exportado al Mercosur soja por un valor de USD 70,2 millones, presentando un incremento de 31,8% con relación a los USD 53,3 millones a febrero del año pasado, en tanto que los cereales totalizaron USD 18,4 millones, 70,2% superior frente a los USD 10,8 millones a igual periodo del año anterior. Por su parte el

rubro carne se exportó a febrero de este año por valor de USD 5,4 millones, inferior en 43,8% a las remesadas al mismo periodo del año anterior y que alcanzara USD 9,6 millones.

Tabla N° 28
Exportaciones Registradas Acumulada Enero-Febrero 2004/2005
En Miles de Dólares

<u>Rubros</u>	<u>Argentina</u>			<u>Brasil</u>			<u>Uruguay</u>		
	<u>2004*</u>	<u>2005*</u>	<u>Var. %</u>	<u>2004*</u>	<u>2005*</u>	<u>Var. %</u>	<u>2004*</u>	<u>2005*</u>	<u>Var. %</u>
Algodón	320	0	-100,0	1.425	142	-90,0	51	62	21,6
Soja	9.104	2.488	-72,7	14.527	16.793	15,6	29.653	50.941	71,8
Aceites Veg.	3.808	3.599	-5,5	1.233	2.289	85,6	22.370	37.669	68,4
Harinas	15	0	-100,0	12.249	3.506	-71,4	13.878	35.073	152,7
Cereales	80	20	-75,0	6.041	16.472	172,7	4.701	1.927	-59,0
Carne	0	38	100	9.563	5.338	-44,2	0	0	0
Maderas	1.595	1.735	8,8	851	1.453	70,7	237	349	47,3
Otros	7.591	9.436	24,3	8.962	12.753	42,3	2.425	2.745	13,2
Total	22.513	17.316	-23,1	54.851	58.746	7,1	73.315	128.766	75,6

<u>Rubros</u>	<u>Total MERCOSUR</u>			<u>Resto del Mundo</u>			<u>Total</u>		
	<u>2004*</u>	<u>2005*</u>	<u>Var. %</u>	<u>2004*</u>	<u>2005*</u>	<u>Var. %</u>	<u>2004*</u>	<u>2005*</u>	<u>Var. %</u>
Algodón	1.796	204	-88,6	3.343	2.142	-35,9	5.139	2.346	-54,3
Soja	53.284	70.222	31,8	18.870	16.900	-10,4	72.154	87.122	20,7
Aceites Veg.	27.411	43.557	58,9	4.004	231	-94,2	31.415	43.788	39,4
Harinas	26.142	38.579	47,6	1.815	65	-96,4	27.957	38.644	38,2
Cereales	10.822	18.419	70,2	13.133	1.098	-91,6	23.955	19.517	-18,5
Carne	9.563	5.376	-43,8	9.757	24.015	146,1	19.320	29.391	52,1
Maderas	2.683	3.537	31,8	7.948	9.346	17,6	10.631	12.883	21,2
Otros	18.978	24.934	31,4	21.318	13.715	-35,7	40.296	38.649	-4,1
Total	150.679	204.828	35,9	80.188	67.512	-15,8	230.867	272.340	18,0

*Cifras preliminares

Fuente: Dpto. de Economía Internacional - GEE

A la Argentina se exportaron bienes por valor de USD 17,3 millones, lo que representa una disminución del 23,1 % respecto al total exportado a febrero del año anterior en que se había remesado bienes por valor de USD 22,5 millones. Esta reducción se debió a la baja en las exportaciones de semillas oleaginosas, fundición de hierro y acero, fibras de algodón, aceites vegetales y aceites esenciales.

Tabla N° 29
Exportaciones a Argentina – Acumuladas
En Miles de Dólares

	<u>Feb-04*</u>	<u>Feb-05*</u>	<u>Var. Ponderada</u>	
			<u>Absoluta</u>	<u>En %</u>
TOTAL POR RUBROS	22.513	17.316	-5.197	-23,1
<u>En Alza</u>	<u>4.840</u>	<u>6.045</u>	<u>1.205</u>	<u>5,4</u>
Materias plásticas	1.046	1.818	772	3,4
Maderas	1.595	1.735	140	0,6
Pieles y cueros	1.097	1.109	12	0,1
Prendas de vestir	939	1.154	215	1,0
Preparaciones alimenticias	163	229	66	0,3
<u>En Baja</u>	<u>15.495</u>	<u>6.617</u>	<u>-8.878</u>	<u>-39,4</u>
Semillas oleaginosas	9.189	2.640	-6.549	-29,1
Fundición de hierro y acero	2.152	374	-1.778	-7,9
Fibras de algodón	320	0	-320	-1,4
Aceites vegetales	3.808	3.599	-209	-0,9
Aceites esenciales	26	4	-22	-0,1
<u>Otros</u>	<u>2.178</u>	<u>4.654</u>	<u>2.476</u>	<u>11,0</u>

*Cifras preliminares

Fuente: Dpto. de Economía Internacional – GEE

El 28,7% del total exportado al Mercosur tuvo como destino el Brasil, país que recibió productos nacionales por un total de USD 58,7 millones, significando un aumento del 7,1% con respecto a los USD 54,9 millones al mes de febrero del año 2004.

Tabla N° 30
Exportaciones a Brasil – Acumuladas
En Miles de Dólares

	<u>Feb-04*</u>	<u>Feb-05*</u>	<u>Var. ponderada</u>	
			<u>Absoluta</u>	<u>En %</u>
TOTAL POR RUBROS	54.851	58.746	3.895	7,1
<u>En Alza</u>	<u>24.458</u>	<u>39.030</u>	<u>14.572</u>	<u>26,6</u>
Semillas oleaginosas	15.902	17.785	1.883	3,4
Cereales	6.041	16.472	10.431	19,0
Aceites vegetales	1.233	2.289	1.056	1,9
Maderas	851	1.453	602	1,1
Materias plásticas	431	1.031	600	1,1
<u>En Baja</u>	<u>23.237</u>	<u>8.986</u>	<u>-14.251</u>	<u>-26,0</u>
Carne	9.563	5.338	-4.225	-7,7
Harina	12.249	3.506	-8.743	-15,9
Fibras de algodón	1.425	142	-1.283	-2,3
<u>Otros</u>	<u>7.156</u>	<u>10.730</u>	<u>3.574</u>	<u>6,5</u>

*Cifras preliminares

Fuente: Dpto. de Economía Internacional – GEE

Por su parte, las exportaciones al Uruguay a febrero totalizaron USD 128,8 millones con un crecimiento del 75,6% con relación a los USD 73,3 millones al mismo periodo del año

anterior y se debe a los mayores envíos de soja, aceites vegetales y harinas que alcanzaron USD 123,7 millones. Habría que considerar nuevamente que estas cifras podrían estar distorsionadas debido a operaciones de exportación que en realidad tienen como destino final un tercer país, sin embargo en los despachos aduaneros se consigna como país de destino el Uruguay.

B.2.2. Importaciones.

El total importado desde el Mercosur, fue de USD 197,4 millones, 3,1% inferior a la registrada a febrero del 2004 en que se había importado por USD 203,7 millones. La participación de este bloque en el total de nuestras importaciones fue del 53,9% disminuyendo con respecto al 57,6% que representaba a febrero del 2004.

Tabla N° 31
Importaciones Registradas Acumulado Enero-Febrero 2004/2005
En Miles de Dólares

<u>Rubros</u>	<u>Argentina</u>			<u>Brasil</u>			<u>Uruguay</u>		
	<u>2004*</u>	<u>2005*</u>	<u>Var. %</u>	<u>2004*</u>	<u>2005*</u>	<u>Var. %</u>	<u>2004*</u>	<u>2005*</u>	<u>Var. %</u>
Comb y lub.	38.620	46.480	20,4	2.615	3.769	44,1	0	0	0
M yAp. Mec.	1.635	1.762	7,8	19.825	17.166	-13,3	49	179	265,3
Vehículos	358	1.044	191,6	5.197	6.673	28,4	0	0	0
Abonos	12	109	808,3	13.780	12.381	-10,2	1.699	0	-100,0
Papel	2.227	2.592	16,4	6.041	6.551	8,4	869	790	-9,1
Caucho	654	849	29,8	7.529	7.086	-5,9	4	1	-75,0
Jabones	735	634	-13,7	1.578	1.061	-32,8	96	233	142,7
Otros	28.017	28.993	3,5	66.135	54.482	-17,6	5.989	4.605	-23,1
Total	72.258	82.463	14,1	122.700	109.169	-11,0	8.706	5.808	-33,3

<u>Rubros</u>	<u>Total MERCOSUR</u>			<u>Resto del Mundo</u>			<u>Total</u>		
	<u>2004*</u>	<u>2005*</u>	<u>Var. %</u>	<u>2004*</u>	<u>2005*</u>	<u>Var. %</u>	<u>2004*</u>	<u>2005*</u>	<u>Var. %</u>
Comb y lub.	41.235	50.249	21,9	21.950	10.423	-52,5	63.185	60.672	-4,0
M yAp. Mec.	21.509	19.107	-11,2	16.883	20.914	23,9	38.392	40.021	4,2
Vehículos	5.555	7.717	38,9	15.521	24.565	58,3	21.076	32.282	53,2
Abonos	15.491	12.490	-19,4	110	67	-39,1	15.601	12.557	-19,5
Papel	9.137	9.933	8,7	2.282	2.580	13,1	11.419	12.513	9,6
Caucho	8.187	7.936	-3,1	3.187	5.565	74,6	11.374	13.501	18,7
Jabones	2.409	1.928	-20,0	152	206	35,5	2.561	2.134	-16,7
Otros	100.141	88.080	-12,0	90.060	104.354	15,9	190.201	192.434	1,2
Total	203.664	197.440	-3,1	150.145	168.674	12,3	353.809	366.114	3,5

*Cifras preliminares proveídas por el Sistema de Ordenamiento Fiscal Impositivo Aduanero (SOFIA) de la D.G.A.
Fuente: Dpto. de Economía Internacional - GEE

Se ha importado del Mercosur combustibles y lubricantes por un valor de USD 50,2 millones, significando un aumento del 21,9% con relación a los USD 41,2 millones a febrero del año pasado. Por su parte, el rubro maquinarias y aparatos mecánicos totalizó USD 19,1 millones, con una disminución del 11,2% frente a los USD 21,5 millones a febrero del 2004.

En el rubro vehículos y sus partes se importó a febrero de este año por valor de USD 7,7 millones, superior en 38,9% a las compras al mismo periodo del año anterior y que alcanzara USD 5,6 millones.

Las importaciones desde la Argentina al mes de febrero fueron por USD 82,5 millones, incrementándose en 14,2% con relación a los USD 72,3 millones registrado a febrero del año anterior. Este aumento se debió a la mayor importación de combustibles y lubricantes, maquinarias y aparatos mecánicos, vehículos y sus partes, abonos, papel, cartón y sus manufacturas y caucho y sus manufacturas.

En tanto, desde el Brasil se importaron por valor de USD 109,2 millones, con una disminución del 11% con relación a los USD 122,7 millones a febrero del 2004, debiéndose la disminución a las menores compras de maquinarias y aparatos mecánicos, abonos, caucho y sus manufacturas y jabones.

Por otro lado, desde el Uruguay hubo compras a febrero del 2005 por valor de USD 5,8 millones, cifra inferior en 33,3% a la registrada al mismo mes del año anterior por USD 8,7 millones.

C. Producción y Precios Internacionales.

C.1. Algodón.

En febrero del 2005, el precio promedio de la fibra de algodón en el mercado de New York para entrega en mayo de 2005 fue de USD 1.005,8 la tonelada. Esto implica una caída en la cotización de este producto en 33,0% con respecto al precio promedio de febrero del año pasado, cuando fuera de USD 1.501,1 por tonelada.

Las bajas en las transacciones son consecuencia del comportamiento especulativo del mercado por el dictamen de la OMC a favor de Brasil, en contra de la política de subsidios agrícolas de Estados Unidos.

En este sentido se estima que Norteamérica reducirá su producción algodonera en 30% y los precios podrían elevarse 12% en el 2005, pero dicha previsión podría verse alterada, dado que así mismo se anticipa un aumento en el nivel de stocks en alrededor del 12% y un ascenso de 10% en la producción de algodón para el periodo de cosecha 2004/2005 de países fuera de Estados Unidos.

Tabla N° 32

Oferta y Demanda Internacional de la Fibra de Algodón

En Millones de Toneladas

	<u>2001/02</u>	<u>2002/03</u>	<u>2003/04</u>	<u>2004/05</u>
<i>Producción</i>	21,4	19,3	20,1	22,1
<i>Consumo</i>	20,1	21,1	20,8	21,2
<i>Stock Final</i>	10,5	8,6	7,8	8,7
<i>Indice A Cotlook 1/</i>	41,8	55,7	75,0	64,0

1/En centavos de dólar la libra

Fuente: USDA

C.2. Soja.

En febrero del 2005 la cotización promedio de la soja en el mercado de Chicago para entrega en mayo se ubicó en USD 197,7 por tonelada. Este precio significó una caída del 37,0% con relación al mismo mes del año 2004, en el cual la cotización de la oleaginosa se situaba en USD 313,9 por tonelada.

Los fundamentos del mercado de soja siguen negativos para los precios en el corto plazo, se aguarda una gran producción de Sudamérica que solo podría reducirse por factores ambientales y por las enfermedades.

Las proyecciones del Departamento de Agricultura de los Estados Unidos (USDA) para la campaña mundial de soja 2004/05 anticipan una producción mundial 228,9 millones de toneladas, lo cual representa un aumento del 10% (21 millones de toneladas) con respecto a la estimación 2003/04. El procesamiento mundial crecería un 8,5% para ubicarse en 190,7 millones de toneladas.

Tabla N° 33
Producción y Procesamiento Mundial de Semilla de Soja
En Millones de Toneladas

	<u>2000/01</u>	<u>2001/02</u>	<u>2002/03</u>	<u>2003/04</u>	<u>2004/05</u>
<i>Producción</i>	175,2	184,9	196,7	207,5	228,9
<i>Procesamiento</i>	146,7	158,1	166,5	175,8	190,7
<i>Stock Final</i>	30,7	32,1	38,2	39,8	59,3

Fuente: USDA

Gráfico N° 24
Evolución de la Producción, el Consumo y el Precio Mundial de la Soja

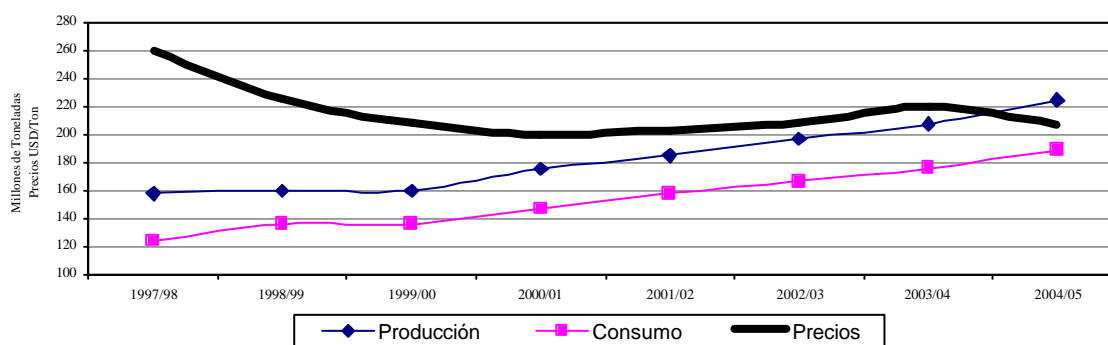

Obs.: La producción y el consumo están expresados en toneladas. Los precios en USD/Ton.

Fuente: USDA

Gráfico N° 25
Evolución del Precio del Algodón y la Soja
En USD/Ton.

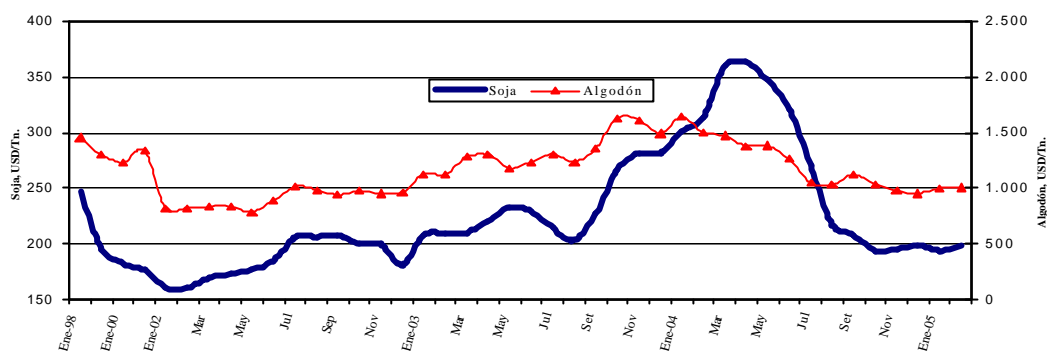

Fuente: Dpto. de Economía Internacional-GEE (en base a cifras de Reuters)

C.3. Precio del Petróleo

En el mes de febrero del 2005 la cotización del precio internacional del petróleo se ubicó en USD 45,4 por barril, lo que implica un incremento del 4,9% en el precio con relación a la cotización del mes pasado y que fuera de USD 43,3 por barril.

Los precios del petróleo volverán a sus niveles récord del año pasado, con un Brent a 50 dólares el barril, si la OPEP decide en marzo reducir su producción.

Varios países miembros de la Organización de Países Exportadores de Petróleo (OPEP) desean que el cartel decida, en su reunión del 16 de marzo en Irán, una reducción de la producción de 500.000 barriles diarios, para evitar que caigan los precios al disminuir la demanda de crudo con el fin del invierno boreal.

La OPEP, cuya producción real era en enero de este año de 29 millones de barriles diarios la reduciría por tanto a 28,5 millones de barriles diarios. Esta medida impediría la reconstitución de las reservas de crudo, que generalmente se produce en el segundo trimestre, con lo que los precios del petróleo van a subir rápidamente y el Brent puede alcanzar los 50 dólares a mediados de año.

Gráfico N° 26
Evolución del Precio Internacional del Petróleo
USD/Barril

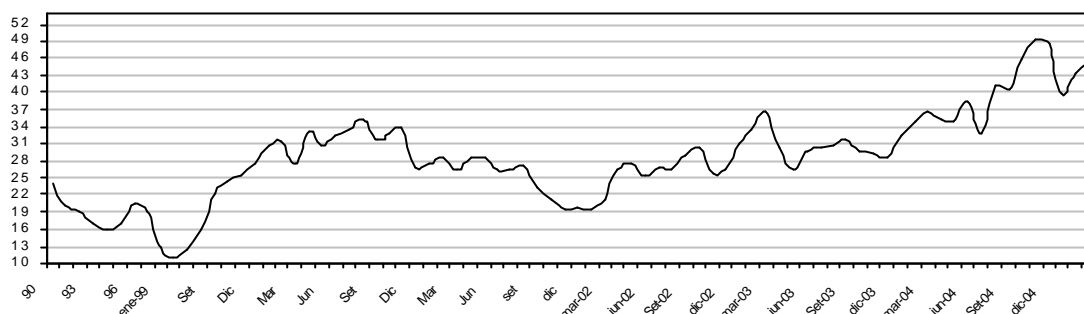

Fuente: Dpto. de Economía Internacional-GEE (en base a cifras de Reuters)

C.4. Términos de intercambio.

Los términos de intercambio (TDI)²¹ están definidos como la relación entre los precios de los productos de exportación y los precios de los productos de importación. La importancia de ellos para el Paraguay, por ser una economía pequeña y abierta, surge de la dependencia del país a la fluctuación de precios mundiales.

El gráfico que se presenta a continuación señala la evolución del índice para los últimos 10 años. Un incremento del TDI reflejaría un mejoramiento en las cuentas externas del país y una disminución lo contrario. Para el mes de febrero de 2005 este índice arroja una caída de 25,7% y en términos interanuales una disminución de 33,7% respectivamente.

²¹ TDI es el precio relativo del bien exportado, es decir la cantidad de unidades de un bien que se intercambia en el mercado internacional por unidad del otro bien. En la práctica, cada país importa y exporta muchos bienes, no solo uno, razón por la cual el precio de las exportaciones se calcula como un número índice de los precios de las exportaciones. De igual manera el precio de las importaciones se calcula como un número índice de los precios de las importaciones.

Gráfico N° 27
Evolución mensual del Término de Intercambio
Índices 1994 = 100

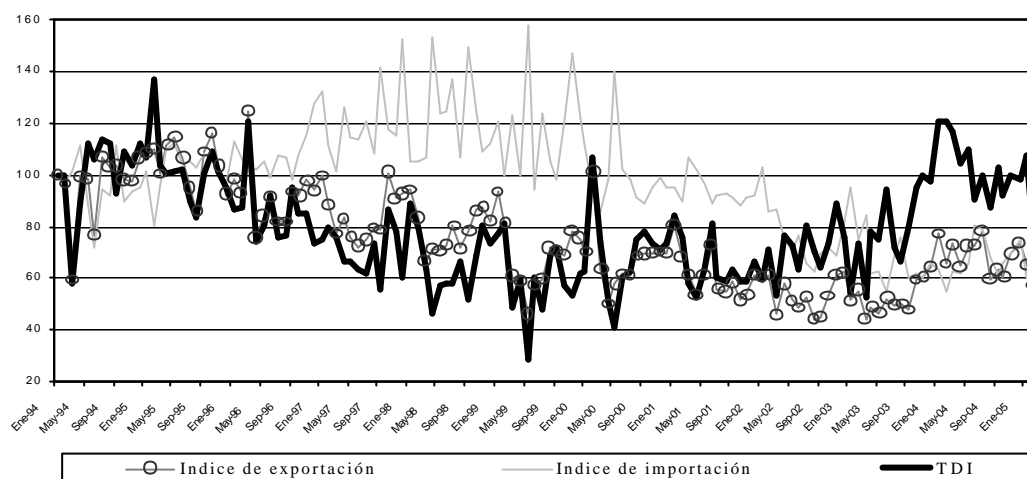

Fuente: Dpto. de Economía Internacional-GEE (en base a cifras de SOFIA)

D. Deuda Pública Externa.

De acuerdo a la información proveída por el Sistema de Gestión y Análisis de la Deuda (SIGADE) el saldo de la deuda pública externa del Paraguay al 28 de febrero de 2005, medido en dólares norteamericanos, asciende a USD 2.387,1 millones. Se observa una disminución de 1,03% con respecto al saldo de enero de 2005 y de 0,75% con respecto al mismo mes del año anterior.

Durante el mes de febrero se registró una transferencia neta negativa de USD 12,6 millones, los desembolsos fueron USD 1,3 millones y los servicios totales USD 13,9 millones. Con estos resultados, los desembolsos y pagos acumulados al mes de febrero del 2005 suman USD 12,6 millones y USD 34,4 millones respectivamente, con lo que durante el período se verificaron desembolsos netos negativos de USD 21,8 millones.

ANEXO

**ESTIMADOR CIFRAS DE
NEGOCIOS
(ECN)**

ESTIMADOR CIFRAS DE NEGOCIOS ¹**A. Comportamiento del ECN al mes de Enero² del año 2005****Nivel General**

El Estimador Cifras de Negocios (ECN), a enero del 2005, presenta una tasa de variación de 12,2% comparada con el mismo mes del año anterior, esta tasa se ubica por encima del 4,6% registrada en enero del año 2004. En tanto que si observamos la tasa acumulada de los últimos doce meses, es decir de febrero del 2004 a enero del 2005, las ventas crecieron 6,3%.

Gráfico N° 1
Estimador Cifras de Negocios
Variación Acumulada – Enero 2005

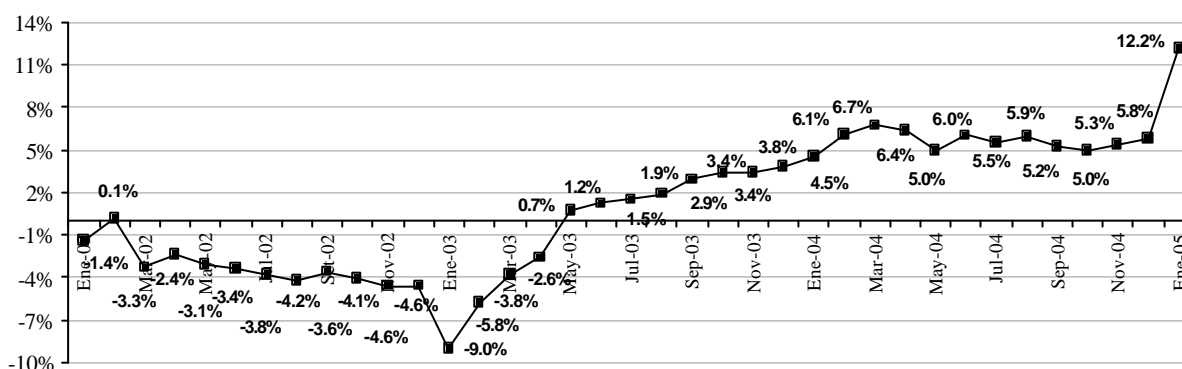

Fuente: Dpto. Cuentas Nacionales y Mercado Interno.

Este comportamiento del indicador, durante el mes de enero del año en curso, fue influenciado principalmente por el desenvolvimiento de la rama Industrial y el sector Otros Servicios; y en menor medida por el sector Comercial.

Al interior de la rama Industrial, se puede observar un buen desempeño en las ventas relacionadas al grupo de productos alimenticios, bebidas y tabaco, y el grupo de otras industrias. En tanto, que las ventas del grupo de productos textiles, prendas de vestir y calzados registró una tasa de variación negativa en el mes de enero del 2005 respecto a igual período del año anterior.

¹ El Estimador Cifras de Negocios (ECN) pretende entregar señales en el Corto Plazo sobre la evolución de las ventas de algunas Ramas de Actividad Económica, como la Industria Manufacturera, el Comercio y demás Servicios, en términos constantes, esto es, descontado el efecto precio y en forma agregada. El ECN se entrega a nivel global, permitiendo que obren las compensaciones en los sesgos inevitables que existen en las series de corto plazo. Para un mayor detalle metodológico, ver Informe Económico Mensual del mes de mayo del 2003.

² En base a cifras preliminares, sujetas a revisión.

Gráfico N° 2
Estimador Cifras de Negocios
Variación Interanual - Enero 2005

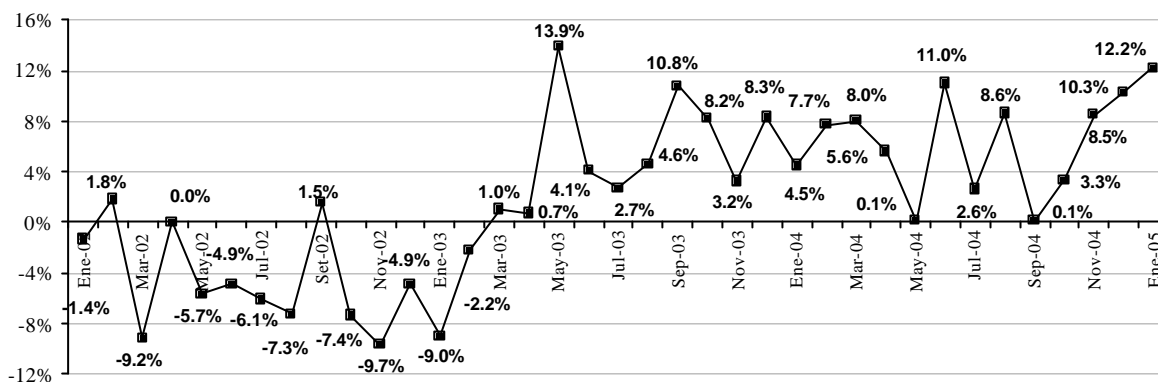

Fuente: Dpto. de Cuentas Nacionales y Mercado Interno.

Asimismo, al analizar el sector Otros Servicios, se observan tasas positivas en el sub-sector comunicaciones, principalmente en lo que a la telefonía móvil se refiere, así como también en los servicios a las empresas y a los hogares, lo que permitió un buen desenvolvimiento de este sector durante el primer mes del año en curso.

Por otra parte, el sector Comercio, presentó un desempeño positivo en ramas relacionadas a la venta de combustibles, equipamientos del hogar y otros comercios. En tanto, que los supermercados y grandes almacenes relacionados al expendio de bienes de primera necesidad registraron una reducción en sus niveles de ventas durante el mes de enero del 2005 respecto al mismo mes del año anterior.

APÉNDICE

ESTADÍSTICO

(Notas Explicativas y Cuadros)

Notas explicativas del apéndice estadístico

Cuadros 1 al 11	CUADROS DEL SECTOR REAL: El objetivo básico de la presentación de los cuadros del sector real, es proporcionar una visión general del comportamiento económico de este sector de la economía, con énfasis en los indicadores macroeconómicos de síntesis, de salarios y de precios, que son los más utilizados por economistas e instituciones públicas y privadas, que buscan conocer los aspectos resaltantes del comportamiento global de la economía.
Cuadro 1	PRODUCTO INTERNO BRUTO A PRECIOS DE MERCADO POR SECTORES ECONÓMICOS: Serie del Producto Interno Bruto (PIB) y del Valor Agregado Bruto por Rama de Actividad Económica en el período 1998 en adelante, en valores constantes de 1982.
Cuadro 2	EVOLUCION DEL PRODUCTO INTERNO BRUTO A PRECIOS DE MERCADO: Muestra las tasas de crecimiento sectoriales interanuales y en términos globales del PIB.
Cuadro 3	PRODUCTO INTERNO BRUTO A PRECIOS DE MERCADO, PRODUCTO INTERNO BRUTO POR HABITANTE E INGRESO NACIONAL: Estos indicadores están expresados en dólares corrientes y en dólares constantes del año 1982, en la serie histórica 1982 en adelante.
Cuadro 4	PRODUCCIÓN AGRÍCOLA: Serie de las estimaciones realizadas por la Dirección de Censos y Estadísticas Agropecuarias del Ministerio de Agricultura y Ganadería, sobre las campañas agrícolas en términos de superficie cultivada, del rendimiento kilogramo por hectárea y la producción en toneladas de los once principales rubros agrícolas (aproximadamente 80% del Valor Agregado de la Agricultura).
Cuadro 5 y 5 continuación	INDICADORES DE ACTIVIDAD ECONÓMICA: Serie de índices de volumen físico mensual y promedio anual, con Año Base 1991=100, de los productos más representativos de los distintos sectores económicos. Estos índices se elaboran a partir de informaciones, proporcionadas tanto por el Sector Público como el Privado, cuya cobertura varía de acuerdo a la rama de actividad.
Cuadro 6	EVOLUCIÓN DEL SALARIO MÍNIMO: Serie de Salarios Mínimos Legales establecidos por Decreto del Poder Ejecutivo en guaraníes corrientes y en guaraníes constantes de 1980. Así como también en forma de índice tanto en términos nominales como reales (base 1980=100), calculado utilizando el Índice de Precios al Consumidor (IPC).
Cuadro 7	ÍNDICE NOMINAL Y REAL DEL SALARIO OBRERO: Evolución de los índices nominales y reales del Salario Obrero correspondientes a los principales sectores económicos del país, tanto del sector público como del privado. Para el cálculo del índice real (base 1980=100) se utiliza el IPC.
Cuadro 8	ÍNDICE NOMINAL DE TARIFAS Y PRECIOS: Índices de precios correspondientes a servicios básicos (electricidad, agua y teléfono), combustibles (nafta común, nafta súper y gasoil), y tarifa de pasaje urbano del Área Metropolitana de Asunción.
Cuadro 9	ÍNDICE DE PRECIOS AL CONSUMIDOR (IPC): Índice de Precios al Consumidor, mide variaciones de precios a lo largo del tiempo de una canasta de consumo fijo. Corresponde al Área Metropolitana de Asunción, (base 1992=100) y con una muestra representativa de 293 productos clasificados por finalidad de los gastos de consumo. Se presenta en forma de inflación mensual, acumulada en cada año e interanuales, a partir de la variación del índice general.
Cuadro 10 y 10 Continuación	ÍNDICE DE PRECIOS AL CONSUMIDOR (IPC): Serie de índices de precios al consumidor desde el punto de vista de su estructura. Existen 7 agrupaciones, que a su vez están distribuidas en varios grupos. Los principales grupos corresponden a las agrupaciones de Alimentación, Vestido y Calzado, Vivienda, Gastos en Salud, Transporte, Educación y Lectura y Gastos Varios del IPC.
Cuadro 11	ÍNDICE DE PRECIO DEL PRODUCTOR (IPP): Serie del Índice de Precios del Productor (IPP) de cobertura nacional, que mide la evolución de precios de bienes transados en la economía en el primer canal de comercialización. Incluye bienes nacionales como bienes importados. La agregación del IPP se realizó de acuerdo a la Clasificación Central de Productos (CPC), basado fundamentalmente en características físicas de los bienes.

Cuadro 12 al 20	<p>SECTOR MONETARIO: Las variables monetarias presentan los datos financieros de una economía de manera a facilitar el análisis de los pasivos monetarios del país, en particular, la evaluación del comportamiento de los agregados monetarios y su interacción con la actividad económica en general. Además, los datos monetarios revisten particular importancia porque facilitan la formulación, ejecución y supervisión de la política monetaria y con ello poder anticipar los efectos reales o nominales de la implementación de las distintas medidas de política económica adoptadas.</p> <p>Los datos referidos a variables monetarias se basan en las cuentas del “Panorama Monetario” que consolida las cuentas del Banco Central y las del Sistema Bancario. Estas variables reflejan la cantidad de pasivos monetarios del país y cuales son las fuentes de cambio (expansión ó contracción). También sirven para reflejar el grado de profundización financiera de la economía a fin de determinar la importancia relativa de las unidades institucionales creadoras de “pasivos monetarios”.</p>
Cuadro 12	<p>BALANCE MONETARIO DEL BCP: Activos Internacionales Netos: Activos en el exterior del BCP menos los pasivos del BCP con el exterior. Los Activos Internos Netos Comprenden:</p> <ul style="list-style-type: none">✓ Crédito Neto al Sector Público: Créditos menos los depósitos al gobierno general y al resto del sector público. El gobierno general incluye la administración central, las entidades descentralizadas y la seguridad social. El resto del sector público incluye a las empresas públicas y a los gobiernos locales.✓ Crédito Neto al Sistema Bancario: Préstamos menos los depósitos del sistema bancario con el BCP.✓ Instrumento de Regulación Monetaria (IRM): Títulos-valores de deuda emitidos por el BCP, tales como letras de regulación monetaria y cartas de compromiso y Call Money Pasivo.✓ Call Money Pasivo: Instrumento de deuda de corto plazo del BCP.✓ Otros Activos y Pasivos: Cuenta capital y reservas del BCP, Crédito Neto al Resto del Sistema Financiero, Pasivos Externos de Mediano y Largo Plazo y los Activos y Pasivos no Clasificados. <p>Billetes y Monedas en Circulación (M0): Billetes y monedas emitidos por el BCP y en circulación en la economía.</p> <p>Reservas Bancarias: Depósitos bancarios en moneda nacional en el BCP y los depósitos de encaje legal en moneda nacional de las empresas financieras en el BCP.</p> <p>Base Monetaria: Billetes y Monedas en Circulación (M0) y las Reservas Bancarias en el BCP.</p>
Cuadro 13	<p>INSTRUMENTOS DE REGULACIÓN MONETARIA: Comprende montos y tasas de colocación, según plazos, así como también el rendimiento promedio ponderado de dichos instrumentos.</p>
Cuadro 14	<p>OPERACIONES CAMBIARIAS DEL BCP: Operaciones de compra y venta de divisas del BCP al sector financiero, sector público y otras operaciones (entidades binacionales, organismos multilaterales).</p>
Cuadro 15	<p>AGREGADOS MONETARIOS: Base Monetaria (BM): Billetes y Monedas en Circulación (M0) y las Reservas bancarias en el BCP.</p> <p>Billetes y Monedas en Circulación (M0): Billetes y monedas emitidos por el BCP y en circulación en la economía.</p> <p>Medio Circulante (M1): Billetes y Monedas en Poder del Público y los depósitos en cuenta corriente del sector privado. Los Billetes y Monedas en Poder de Público lo constituyen los billetes y monedas en circulación menos el efectivo en poder de los bancos.</p> <p>Depósitos de Ahorro: Depósitos a la vista del sector privado en el sistema bancario.</p> <p>Depósitos a plazo: Depósitos del sector privado a plazo en el sistema bancario, basados en la emisión de instrumentos no negociables.</p> <p>Certificados de Depósitos de Ahorro (CDA): Certificados de depósitos del sector privado negociables con endoso emitidos por el sistema bancario y las empresas financieras.</p> <p>Oferta Monetaria (M2): Medio circulante (M1) y el cuasidinero. Este último, comprende los depósitos de ahorro, depósitos a plazo y los certificados de depósitos de ahorro.</p> <p>Depósitos en moneda extranjera: Depósitos en moneda extranjera del sector privado, ya sean en cuenta corriente, a la vista o a plazos.</p> <p>Oferta Monetaria Ampliada (M3): Oferta monetaria (M2), más los depósitos en moneda extranjera.</p>
Cuadros 16	<p>AGREGADOS MONETARIOS: Las tasas de variación mensual e interanual de los diferentes agregados monetarios (BM, M0, M1, M2, M3).</p>
Cuadro 17	<p>DEPÓSITOS DEL SECTOR PRIVADO EN EL SISTEMA BANCARIO: Depósitos del sector privado tanto en moneda nacional como extranjera y su participación porcentual sobre el total de depósitos expresados en moneda nacional. Los depósitos en moneda nacional son los captados tanto por los bancos como por las empresas financieras. Los depósitos en moneda extranjera son los captados solamente por los bancos.</p>

Cuadro 18	DEPOSITOS TOTALES EN EL SISTEMA BANCARIO : Depósitos del sector privado y del sector público tanto en moneda nacional como extranjera y su participación porcentual sobre el total de depósitos expresados en moneda nacional.
Cuadro 19	CRÉDITO DEL SECTOR BANCARIO AL SECTOR PRIVADO: Total de saldos de los créditos, tanto en moneda nacional como en moneda extranjera, otorgados por el sistema bancario al sector privado
Cuadros 20	VARIACIÓN DEL CRÉDITO Y DEPÓSITOS DEL SECTOR PRIVADO EN EL SISTEMA BANCARIO: Las variaciones mensuales e interanuales de los Crédito y Depósitos.
Cuadros 21 al 26	SECTOR FINANCIERO: Proveen información al público respecto al desenvolvimiento de los bancos y otras entidades financieras del sistema financiero nacional. Así se provee información respecto a depósitos y créditos al sector privado, tasas de interés de los bancos y empresas financieras y evolución de la comercialización de valores financieros en la bolsa de valores.
Cuadro 21	CRÉDITOS Y DEPÓSITOS DEL SECTOR PRIVADO EN EL SISTEMA BANCARIO EN DOLARES: Variación interanual de los Créditos y Depósitos bancarios al Sector Privado en USD.
Cuadro 22	TASAS EFECTIVAS DE INTERÉS: Promedio mensual de tasas activas y pasivas en % anual, elaborados en base a informes mensuales recibidos de la Superintendencia de Bancos. Adicionalmente, se calcula el margen de intermediación o spread bancario, definido como la diferencia entre tasas activas y pasivas.
Cuadro 23	OPERACIONES DE LA BOLSA DE VALORES DE ASUNCIÓN: Total de operaciones de la Bolsa de Valores de Asunción agrupados por instrumentos transados.
Cuadro 24	PRINCIPALES INDICADORES DEL SISTEMA BANCARIO . Ratios mensuales de Morosidad, Solvencia, Rentabilidad, Eficiencia, Liquidez e Intermediación del Sistema Bancario Nacional, elaborados en base a los balances consolidados de los bancos, proveídos por la Superintendencia de Bancos.
Cuadro 25	PRINCIPALES INDICADORES DE LAS EMPRESAS FINANCIERAS. Ratios mensuales de Morosidad, Solvencia, Rentabilidad, Eficiencia, Liquidez e Intermediación de las Empresas Financieras, elaborados en base a los balances consolidados de las empresas, proveídos por la Superintendencia de Bancos.
Cuadro 26	TRANSACCIONES DEL SISTEMA FINANCIERO CON EL RESTO DEL MUNDO: Proveen información respecto al desenvolvimiento de los bancos de plaza acerca de los activos y pasivos, que se obtienen de la SB. El mismo está elaborado de acuerdo a criterios de Balanza de Pagos, transacciones con no residentes. Asimismo, el presente cuadro nos proporciona información acerca de la Inversión Extranjera Directa del sistema bancario en el país, tanto de saldos de flujos.
Cuadros 27 al 29	SECTOR FISCAL: Se presenta el comportamiento de los gastos e ingresos de la Administración Central, así como el resultado fiscal (déficit/superávit). Al mismo tiempo se cuantifican las fuentes de financiamiento más importantes, como ser la Deuda Interna y la evolución de los depósitos del mismo en el BCP.
Cuadro 27	DEUDA INTERNA DEL SECTOR PÚBLICO Y PRIVADO CON EL BCP. Saldos de deudas con el BCP de las distintas instituciones (Ministerios, Entidades Descentralizadas, Gobiernos Locales, Empresas Públicas y entidades del Sector Público Financiero), tanto en moneda nacional como en moneda extranjera. Se utiliza el tipo de cambio contable del BCP de fin de mes.
Cuadro 28	DEPÓSITOS DEL SECTOR PÚBLICO NO FINANCIERO EN EL BCP. Depósitos que cada una de las instituciones del sector público tiene con el BCP, incluyendo depósitos en dólares al tipo de cambio contable del BCP a fin de mes.
Cuadro 29	EJECUCIÓN PRESUPUESTARIA DEL GOBIERNO CENTRAL. Presentación Recaudado/Obligado, elaborado a partir de informes del Ministerio de Hacienda. Se detallan los principales ingresos recaudados y gastos obligados del Gobierno Central, el total de los mismos y el déficit o superávit.
Cuadros 30 al 45	SECTOR EXTERNO: La economía Internacional puede ser dividida en dos grandes subcampos: el comercio internacional y las finanzas internacionales. El comercio internacional considera las transacciones reales de la economía internacional que implican movimiento físico de bienes o un compromiso tangible de recursos. El análisis financiero internacional pone el acento en el lado monetario de la economía internacional. Los cuadros del sector externo tienen informaciones respecto a ambas áreas. Se presentan las transacciones externas (balanza de pagos), por un lado, y las tenencias de activos y pasivos financieros externos (posición de inversión internacional), por el otro. Luego se encuentran los cuadros de

exportaciones e importaciones, precios internacionales de algunos productos básicos, la deuda pública externa, los ingresos de divisas generados por las empresas binacionales y la colocación de reservas internacionales, también se detalla el stock de reservas internacionales y finalmente se presenta el cuadro referente a tipo de cambio nominal y real.

Cuadros 30 al 33

BALANZA DE PAGOS: Elaboradas -en buena medida- conforme directrices de la quinta edición del *Manual de Balanza de Pagos (MBP5)* del Fondo Monetario Internacional (FMI). La cuenta corriente incluye: bienes; servicios (transporte, viajes y otros servicios); renta (del trabajo y de la inversión); y transferencias corrientes. La cuenta capital y financiera comprende: transferencias de capital; inversión directa (neta); inversión de cartera; otro capital (dividido en capital a largo plazo y cortoplazo); errores y omisiones; y activos de reserva.

Bienes : Los datos provienen de despachos aduaneros registrados por aduanas a nivel nacional y procesados por el BCP. Adicionalmente, se obtiene información de exportaciones e importaciones de energía eléctrica de la ANDE, de bienes adquiridos en puertos, a través de encuestas, y de bienes adquiridos por las empresas binacionales hidroeléctricas. Finalmente, con base a publicaciones internacionales, encuesta de hogares y estudios especiales realizados por técnicos del BCP, se estiman las importaciones y exportaciones de mercancías no registradas por las aduanas.

Servicios: Los datos de Transportes se estiman a partir de la base de datos de comercio exterior del BCP. El rubro Viajes se estima sobre la base de información suministrada por el Departamento de Migraciones de la Policía y encuestas de Gastos de viajeros. Los datos de Comunicaciones se obtienen de la ANTELCO y empresas privadas de telefonía celular. La información de Seguros se obtiene de la Superintendencia de Seguros. Los datos de Servicios Financieros se obtienen de los balances de las instituciones del sistema financiero presentados a la Superintendencia de Bancos y Financieras. En lo que se considera a comisiones de la Deuda Pública Externa, del Ministerio de Hacienda. Las empresas binacionales hidroeléctricas proporcionan información de sus pagos por regalías y por otros servicios. Los servicios del gobierno se estiman a partir de información suministrada por el Ministerio de Relaciones Exteriores y por embajadas acreditadas en el país. Información parcial de los demás servicios es estimada sobre la base de encuestas anuales especializadas a empresas públicas y privadas.

Renta: La remuneración de empleados procede de informes oficiales de empresas binacionales hidroeléctricas. Las utilidades distribuidas y/o no distribuidas se estiman a partir de la información de la Superintendencia de Bancos (SB), para las empresas financieras de inversión directa, de información de la Superintendencia de Seguros, para las empresas de seguros de inversión directa, y de encuestas realizadas por el BCP y balances, en el caso de las empresas privadas no financieras de inversión directa. Los intereses de la deuda pública externa de mediano y largo plazo se obtienen del Sistema de Gestión y Administración de la Deuda Externa (SIGADE), que mide la renta contractual, pagada y no pagada en su fecha de vencimiento (deuda del BCP, Gobierno, y otras instituciones del sector público financiero y no financiero). La empresa pública ANDE proporciona información de su deuda externa con bancos privados, no registrada en el SIGADE. Las empresas binacionales hidroeléctricas proporcionan información de los intereses derivados de los atrasos en el cumplimiento de los derechos y obligaciones contractuales con el Gobierno y con la empresa pública ANDE. Los intereses sobre los activos de reserva se obtienen del Departamento de Contabilidad de la contabilidad del BCP. Los intereses del sector privado financiero se obtienen de la SBF y los del sector privado no financiero de encuestas a las principales empresas y de información oficial del Banco de Pagos Internacionales.

Transferencias corrientes: La información de las transferencias oficiales y privadas se estima a partir de encuestas dirigidas a organismos internacionales, embajadas y consulados acreditados en el país, así como publicaciones oficiales de los donantes. A partir del 2000, el BCP estima las remesas de trabajadores sobre la base de un estudio especial realizado por el BCP en dicho año, cuyos resultados se han incorporado en la balanza de pagos desde 1995.

Transferencias de capital: La información de las transferencias oficiales se obtiene gracias a encuestas dirigidas a organismos internacionales, embajadas y consulados acreditados en el país.

Inversión Directa: Los flujos se estiman a partir de la información de la SB, para las empresas financieras, de información de la Superintendencia de Seguros, para las empresas de seguros, y de encuestas realizadas por el BCP y balances, en el caso de las empresas privadas no financieras.

Inversión de cartera: Los flujos se sustentan en balances de las empresas y en información de encuestas realizadas por el BCP.

Otra Inversión: La información de flujos de deuda pública externa de mediano y largo plazo proviene del SIGADE, que registra los desembolsos y amortización contractual, pagada y no pagada en su fecha de vencimiento, de la deuda del BCP, el Gobierno, y otras instituciones del sector público financiero y no financiero. La empresa pública ANDE proporciona información de su deuda externa con bancos privados, no registrada en el SIGADE. Las empresas binacionales hidroeléctricas proporcionan información de los atrasos en el cumplimiento de sus derechos y obligaciones contractuales con el Gobierno y con la empresa pública ANDE. Los activos y pasivos del sector privado financiero (préstamos, moneda y depósitos y otros) se obtienen de la SB y los del sector privado no financiero de encuestas a las principales empresas y de información oficial del Banco de Pagos Internacionales.

Activos de Reserva: Los activos de reserva se obtienen de la contabilidad del BCP.

Financiamiento excepcional (utilizado en la presentación analítica) : Los datos incluyen préstamos en efectivo al Gobierno para apoyar la caja fiscal, cuotas vencidas e impagas y regularización de atrasos. La información es obtenida de la base de datos de la deuda pública externa de mediano y largo plazo.

Cuadro 34 y 35

POSICIÓN DE INVERSIÓN INTERNACIONAL (PII): es elaborada principalmente conforme con las directrices de la quinta edición del *Manual de Balanza de Pagos (MBP5)* del Fondo Monetario Internacional. Los datos de la PII son consistentes con los correspondientes rubros de la cuenta

financiera de la balanza de pagos y comprenden en principio todas los activos y pasivos entre los residentes en Paraguay y los no residentes. Los activos son desagregados en inversión directa en el extranjero, inversión de cartera, instrumentos financieros derivados, otra inversión (dividida en créditos comerciales, préstamos, moneda y depósitos y otros activos), y activos de reserva. Los pasivos son desagregados en inversión directa en la economía declarante, inversión de cartera, instrumentos financieros derivados, y otra inversión (dividida en créditos comerciales, préstamos, moneda y depósitos y otros pasivos).

- Cuadro 36 y 37 **EXPORTACIONES:** Son utilizados despachos finiquitados proveídos por la Dirección General de Aduanas (DGA). Estos constituyen la fuente primaria de información utilizada para la elaboración de las estadísticas de exportación e importación registrada.
- Cuadro 38 **PRECIOS INTERNACIONALES:** Evolución de los precios internacionales de la soja y el algodón. En ambos productos se agregan columnas auxiliares de precio expresados en USD por toneladas para hacerlos comparables. La información es extraída del servicio de información REUTERS.
- Cuadro 39 **IMPORTACIONES:** Son utilizados despachos finiquitados proveídos por la Dirección General de Aduanas (DGA). Estos constituyen la fuente primaria de información utilizada para la elaboración de las estadísticas de exportación e importación registrada.
- Cuadro 40 **IMPORTACIONES POR TIPO DE BIENES:** Son utilizados despachos finiquitados proveídos por la Dirección General de Aduanas (DGA). Clasificados según su utilización.
- Cuadro 41 **DEUDA PUBLICA EXTERNA:** La deuda pública externa de mediano y largo plazo (DPE) cubre los pasivos en posesión de no residentes que requieren del pago de los intereses y/o el principal en el futuro. La deuda pública incluye el Banco Central del Paraguay (BCP), Gobierno General, Empresas Públicas no Financieras, y Empresas Públicas Financieras. Los pasivos incluidos en la DPE se refieren a préstamos e instrumentos contratados con un plazo de pago superior a un año. En principio, no existe deuda privada garantizada por el sector público. Toda la información es extraída de la base de datos compartida por el Ministerio de Hacienda y el Banco Central del Paraguay.
- Cuadro 42 **INGRESO DE DIVISAS – ENTIDADES BINACIONALES:** Flujo de divisas que las dos empresas hidroeléctricas binacionales: Itaipú y Yacyretá generan (concepto caja).
- Cuadro 43 **ACTIVOS DE RESERVAS INTERNACIONALES:** Las reservas internacionales netas son el resultado de la diferencia entre las reservas brutas y los pasivos de corto plazo del BCP con no residentes. Las reservas brutas comprenden oro, divisas (billetes y moneda extranjera, depósitos a la vista y a plazo) y otros activos de reserva (Derechos Especiales de Giro, saldos de la Asociación Latinoamericana de Integración (ALADI), inversiones en valores). Los saldos pasivos de corto plazo con no residentes derivados de las operaciones de ALADI constituyen los pasivos de corto plazo. Las reservas internacionales no denominadas en dólares de los EE.UU. se valoran a la cotización contable promedio de las divisas respecto al dólar correspondiente al día hábil anterior a la fecha de la referencia.
- Cuadro 44 **INTERESES COBRADOS:** El interés generado por las colocaciones del BCP de las Reservas Internacionales Netas en el exterior.
- Cuadro 45

TIPO DE CAMBIO NOMINAL Y REAL: A partir de abril de 2004, se incluye una serie modificada del Índice de Tipo de Cambio Efectivo Real. La serie fue modificada para incorporar a la Zona Euro en reemplazo de Alemania. Así mismo, el nuevo indicador utiliza como año base el promedio del año 1995 y se calcula utilizando la metodología de paridad de poder de compra.

$$ITCER = \sum_{i=1}^n ITCN_i * \frac{IPP_i^{ext}}{IPC_{py}} * W_i$$

En donde:

ITCER: Índice del Tipo de Cambio Efectivo Real.

ITCN_i: Índice del Tipo de Cambio Nominal del Guaraní con respecto a la moneda del país i.

IPP_i^{ext}: Índice del precio al productor o al por mayor del país i.

IPC_{py}: Índice del precio al consumidor del Paraguay.

Ω_i: Participación comercial del país i en el comercio del Paraguay, definido como

$$(M_i + X_i) / (M_i + X_i)$$

Cuadro 46

VOLÚMEN DE COMPRAS / VENTAS DE DIVISAS DEL MERCADO CAMBIARIO: Flujos de compras y ventas de divisas entre los bancos, financieras, casas de cambio y particulares (personas naturales y jurídicas diferentes de las instituciones financieras). Están excluidas las transacciones de particulares entre sí. La fuente de información constituyen los bancos, financieras y casas de cambio; en ese sentido, hasta el 2002, la información era procesada y publicada por la Gerencia de Estudios Económicos, sin embargo, desde el 2003, esta información es proveída por el Departamento de Operaciones de Mercado Abierto de acuerdo con los datos transmitidos vía DATATEC y otros medios adicionales (fax o correo electrónico) utilizados por las instituciones declarantes y publicada por la Gerencia Estudios Económicos.

CUADRO N° 1
PRODUCTO INTERNO BRUTO A PRECIOS DE MERCADO.
POR SECTORES ECONÓMICOS.

En millones de guaraníes constantes de 1982.

<u>Sector Económico</u>	<u>1998</u>	<u>1999</u>	<u>2000</u>	<u>2001</u>	<u>2002</u>	<u>2003*</u>
Agricultura	188,075	195,598	178,972	212,440	212,015	244,453
Ganadería	87,155	89,115	90,905	90,272	89,730	87,935
Explotación Forestal	31,079	31,298	32,236	31,269	29,080	29,952
Caza y pesca	1,554	1,585	1,617	1,641	1,668	1,651
Sub-total producción						
Bienes agropecuarios	307,863	317,596	303,730	335,622	332,493	363,991
Minería	5,368	5,487	5,623	4,768	4,148	4,406
Industria	159,037	159,078	160,740	162,830	157,668	156,091
Construcción	60,965	62,489	63,763	49,289	43,867	46,367
Sub-total producción bienes	225,370	227,054	230,126	216,887	205,683	206,864
Total producción bienes	533,233	544,650	533,856	552,509	538,176	570,856
Electricidad	58,049	67,685	73,451	73,671	73,450	71,247
Agua y servicios sanitarios	5,826	5,605	5,576	5,872	6,077	6,235
Transporte y comunicaciones	55,788	57,238	63,482	68,941	69,693	68,299
Sub-total servicios básicos	119,663	130,528	142,509	148,484	149,220	145,781
Comercio y finanzas	268,545	243,931	231,920	237,600	229,294	232,060
Gobierno general	63,620	67,736	70,601	68,256	61,089	56,385
Viviendas	31,253	31,878	32,516	32,843	33,336	33,669
Otros servicios	108,625	111,667	115,014	117,315	119,075	120,265
Sub-total servicios	472,043	455,212	450,051	456,014	442,794	442,379
Total producción servicios	591,706	585,740	592,560	604,498	592,014	588,160
PRODUCTO INTERNO BRUTO						
A PRECIOS DE MERCADO	1,124,939	1,130,390	1,126,416	1,157,007	1,130,190	1,159,016

Fuente: Dpto. de Cuentas Nacionales y Mercado Interno.

* Cifras provisionales sujetas a variación

CUADRO N° 1 (continuación)
PRODUCTO INTERNO BRUTO A PRECIOS DE MERCADO.
POR SECTORES ECONÓMICOS.

En millones de guaraníes corrientes

<u>Sector Económico</u>	<u>1998</u>	<u>1999</u>	<u>2000</u>	<u>2001</u>	<u>2002</u>	<u>2003*</u>
Agricultura	3,492,447	3,714,613	4,180,900	4,000,633	4,713,984	7,026,111
Ganadería	1,470,122	1,563,634	1,747,111	1,813,183	1,964,413	2,493,598
Explotación Forestal	725,008	767,140	812,233	818,030	833,066	1,001,561
Caza y pesca	28,837	22,294	23,823	31,212	35,152	49,564
Sub-total producción Bienes agropecuarios	5,716,414	6,067,681	6,764,067	6,663,058	7,546,615	10,570,834
Minería	79,517	89,004	97,210	85,834	87,863	105,191
Industria	3,631,450	3,272,088	3,689,200	4,011,625	4,474,992	5,274,929
Construcción	1,433,115	1,502,860	1,615,069	1,310,876	1,432,784	1,793,112
Sub-total producción bienes	5,144,082	4,863,952	5,401,479	5,408,335	5,995,639	7,173,232
Total producción bienes	10,860,496	10,931,633	12,165,546	12,071,393	13,542,254	17,744,066
Electricidad	1,068,837	1,313,788	1,548,050	1,683,121	1,923,070	2,095,610
Agua y servicios sanitarios	80,024	81,140	87,669	100,070	118,694	134,273
Transporte y comunicaciones	913,930	1,063,408	1,303,176	1,486,145	1,679,619	1,862,631
Sub-total servicios básicos	2,062,791	2,458,336	2,938,895	3,269,336	3,721,383	4,092,514
Comercio y finanzas	6,309,929	5,887,118	6,250,354	6,772,538	8,189,437	9,998,780
Gobierno general	1,181,823	1,360,334	1,537,825	1,588,464	1,570,948	1,714,237
Viviendas	515,756	561,527	610,087	687,613	695,289	771,727
Otros servicios	2,506,189	2,945,343	3,418,267	3,729,500	4,257,592	4,484,225
Sub-total servicios	10,513,697	10,754,322	11,816,532	12,778,115	14,713,266	16,968,969
Total producción servicios	12,576,488	13,212,657	14,755,427	16,047,451	18,434,649	21,061,483
PRODUCTO INTERNO BRUTO A PRECIOS DE MERCADO	23,436,984	24,144,290	26,920,974	28,118,844	31,976,903	38,805,548

Fuente: Dpto. de Cuentas Nacionales y Mercado Interno.

* Cifras provisionales sujetas a variación

CUADRO N° 2
EVOLUCION DEL PRODUCTO INTERNO BRUTO
POR RAMA DE ACTIVIDAD ECONOMICA

<u>Sector Económico</u>	<u>1997</u>	<u>1998</u>	<u>1999</u>	<u>2000</u>	<u>2001</u>	<u>2002</u>	<u>2003*</u>
<i>Variación porcentual</i>							
Agricultura	5.8	0.7	4.0	(8.5)	18.7	(0.2)	15.3
Ganadería	5.5	(0.8)	2.2	2.0	(0.7)	(0.6)	(2.0)
Explotación Forestal	2.0	0.2	0.7	3.0	(3.0)	(7.0)	3.0
Caza y pesca	3.0	2.0	2.0	2.0	1.5	1.6	(1.0)
Sub-total producción Bienes agropecuarios	5.3	0.2	3.2	(4.4)	10.5	(0.9)	9.5
Minería	2.0	2.5	2.2	2.5	(15.2)	(13.0)	6.2
Industria	(0.2)	1.0	0.0	1.0	1.3	(3.2)	(1.0)
Construcción	1.0	1.0	2.5	2.0	(22.7)	(11.0)	5.7
Sub-total producción bienes	0.2	1.0	0.7	1.4	(5.8)	(5.2)	0.6
Total producción bienes	3.1	0.6	2.1	(2.0)	3.5	(2.6)	6.1
Electricidad	4.5	2.1	16.6	8.5	0.3	(0.3)	(3.0)
Agua y servicios sanitarios	(3.9)	(3.7)	(3.8)	(0.5)	5.3	3.5	2.6
Transporte y comunicaciones	3.8	3.0	2.6	10.9	8.6	1.1	(2.0)
Sub-total servicios básicos	3.7	2.2	9.1	9.2	4.2	0.5	(2.3)
Comercio y finanzas	0.2	(4.2)	(9.2)	(4.9)	2.4	(3.5)	1.2
Gobierno general	7.0	(2.0)	6.5	4.2	(3.3)	(10.5)	(7.7)
Viviendas	2.0	2.0	2.0	2.0	1.0	1.5	1.0
Otros servicios	3.0	2.0	2.8	3.0	2.0	1.5	1.0
Sub-total servicios	1.8	(2.1)	(3.6)	(1.1)	1.3	(2.9)	(0.1)
Total producción servicios	2.2	(1.3)	(1.0)	1.2	2.0	(2.1)	(0.7)
PRODUCTO INTERNO BRUTO A PRECIOS DE MERCADO	2.6	(0.4)	0.5	(0.4)	2.7	(2.3)	2.6

Fuente: Dpto. de Cuentas Nacionales y Mercado Interno.

* Cifras provisionales

CUADRO N° 3

PRODUCTO INTERNO BRUTO A PRECIOS DE MERCADO Y POR HABITANTE E INGRESO NACIONAL

Años	Producto Interno Bruto A Precios de Mercado		Producto Interno Bruto Por Habitante.		Ingreso Nacional		Ingreso Nacional por Habitante.	
	En Millones de Dólares		En Dólares		En Millones de Dólares		En Dólares	
	USD Corrientes	USD Constantes*/	USD Corrientes	USD Constantes*/	USD Corrientes	USD Constantes*/	USD Corrientes	USD Constantes*/
1982	5,419	5,419	1,641	1,641	4,579	4,579	1,386	1,386
1983	5,604	5,257	1,647	1,545	4,834	4,559	1,421	1,340
1984	4,387	5,418	1,252	1,546	3,727	4,589	1,064	1,310
1985	3,161	5,634	876	1,561	2,652	4,735	735	1,312
1986	3,547	5,634	953	1,513	2,953	4,717	793	1,267
1987	3,733	5,878	972	1,530	2,973	4,695	774	1,222
1988	3,951	6,252	997	1,577	3,307	5,092	835	1,285
1989	4,115	6,614	1,006	1,618	3,521	5,268	861	1,288
1990	5,285	6,819	1,253	1,616	4,525	5,740	1,073	1,361
1991	6,254	6,987	1,443	1,612	5,472	5,863	1,263	1,353
1992	6,447	7,113	1,448	1,597	5,511	5,829	1,238	1,309
1993	6,841	7,407	1,495	1,619	5,870	6,099	1,283	1,333
1994	7,857	7,636	1,672	1,625	6,695	6,233	1,425	1,326
1995	8,970	7,996	1,858	1,656	7,579	6,466	1,570	1,339
1996	9,637	8,097	1,945	1,634	8,174	6,570	1,650	1,326
1997	9,607	8,306	1,889	1,633	8,143	6,765	1,601	1,330
1998	8,594	8,272	1,647	1,585	7,333	6,773	1,405	1,298
1999	7,741	8,312	1,445	1,552	6,615	6,848	1,235	1,279
2000	7,727	8,282	1,406	1,507	6,655	6,837	1,211	1,244
2001	6,850	8,507	1,216	1,510	5,821	6,956	1,033	1,235
2002/**	5,595	8,310	969	1,439	4,879	6,902	845	1,195
2003/**	6,030	8,522	1,019	1,440	5,200	7,008	879	1,184

Fuente: Dpto. de Cuentas Nacionales y Mercado Interno.

*/ Constantes de 1982.

**/Para el cálculo del PIB per cápita se sigue usando los datos derivados del censo del 92

CUADRO N° 4
PRODUCCION AGRICOLA

Productos	1995/96	1996/97	1997/98	1998/99	1999/00	2000/01	2001/02*	2002/03*	2003/04*	Var 03/04(%)
Algodón										
Superficie (Has.)	306,632	110,697	202,000	166,204	194,760	297,865	169,671	186,405	320,000	71.7
Producción (Ton.)	329,751	139,096	222,000	202,283	246,594	294,444	123,667	172,760	330,000	91.0
Rendimiento (Kg/ha.)	1,075	1,257	1,099	1,217	1,266	989	729	927	1,031	11.2
Arroz c/ riego										
Superficie (Has.)	20,790	22,025	20,860	27,770	26,252	26,680	27,026	30,303	31,000	2.3
Producción (Ton.)	76,282	81,465	80,921	128,093	101,049	106,179	104,973	110,250	125,000	13.4
Rendimiento (Kg/ha.)	3,669	3,699	3,879	4,613	3,849	3,980	3,884	3,638	4,032	10.8
Caña de Azúcar (Uso Indust.)										
Superficie (Has.)	57,000	57,815	58,000	61,173	59,450	59,580	60,244	62,255	69,942	12.3
Producción (Ton.)	2,736,000	2,795,000	2,800,000	2,872,271	2,244,900	2,396,180	3,007,212	3,260,475	3,637,000	11.5
Rendimiento (Ton/ha.)	48,000	48,344	48,276	46,953	37,761	40,218	49,917	52,373	52,000	-0.7
Girasol										
Superficie (Has.)	44,000	47,875	62,003	52,154	70,800	30,372	25,768	24,722	29,700	20.1
Producción (Ton.)	68,900	45,548	81,372	72,536	81,950	39,862	36,013	33,837	44,550	31.7
Rendimiento (Kg/ha.)	1,566	951	1,312	1,391	1,157	1,312	1,398	1,369	1,500	9.6
Maiz										
Superficie (Has.)	324,601	384,114	355,600	356,602	331,725	406,365	369,960	442,600	440,000	-0.6
Producción (Ton.)	654,074	1,055,661	873,900	817,233	647,270	947,167	867,270	1,055,536	1,120,000	6.1
Rendimiento (Kg/ha.)	2,015	2,748	2,458	2,292	1,951	2,331	2,344	2,385	2,545	6.7
Mandioca										
Superficie (Has.)	190,847	220,006	236,696	247,946	201,792	243,075	258,164	284,383	308,000	8.3
Producción (Ton.)	2,480,100	3,155,000	3,300,000	3,694,395	2,719,410	3,568,006	4,430,331	4,668,804	5,500,000	17.8
Rendimiento (Kg/ha.)	12,995	14,341	13,942	14,900	13,476	14,679	17,161	16,417	17,857	8.8
Maní										
Superficie (Has.)	29,423	24,083	30,300	30,988	29,330	30,254	29,059	33,410	34,926	4.5
Producción (Ton.)	29,281	31,084	29,805	28,382	22,045	27,601	26,630	30,644	33,180	8.3
Rendimiento (Kg/ha.)	995	1,291	984	916	752	912	916	917	950	3.6
Poroto										
Superficie (Has.)	70,499	73,930	57,160	57,584	54,504	62,505	65,970	73,205	73,500	0.4
Producción (Ton.)	52,327	67,587	40,004	43,098	36,624	52,708	53,961	64,961	65,195	0.4
Rendimiento (Kg/ha.)	742	914	700	748	672	843	818	887	887	0.0
Soja										
Superficie (Has.)	833,005	939,652	1,086,043	1,165,748	1,176,460	1,350,000	1,445,365	1,474,178	1,870,000	26.9
Producción (Ton.)	2,394,794	2,670,003	2,855,742	3,053,005	2,980,058	3,511,049	3,300,000	4,204,865	3,584,000	-14.8
Rendimiento (Kg/ha.)	2,875	2,841	2,629	2,619	2,533	2,601	2,283	2,852	1,917	-32.8
Tabaco										
Superficie (Has.)	5,000	7,825	7,800	6,911	3,235	6,983	5,347	6,894	8,268	19.9
Producción (Ton.)	8,156	14,024	13,700	10,920	4,486	12,508	9,776	12,794	16,535	29.2
Rendimiento (Kg/ha.)	1,631	1,792	1,756	1,580	1,387	1,791	1,828	1,856	2,000	7.8
Trigo										
Superficie (Has.)	221,415	224,046	200,700	187,900	127,680	159,342	245,410	310,931	325,000	4.5
Producción (Ton.)	543,435	400,189	229,173	180,088	231,119	220,055	359,236	536,754	682,500	27.2
Rendimiento (Kg/ha.)	2,454	1,786	1,142	958	1,810	1,381	1,464	1,726	2,100	21.7

Fuente: Síntesis Estadística de la Dirección de Censos y Estadísticas Agropecuarias - M.A.G.

* Cifras estimadas al 30 de diciembre de 2004

CUADRO N° 5
INDICADORES DE ACTIVIDAD ECONOMICA
Indice Base Enero 1991 = 100

Año	Sector Pecuario				Sector Forestal			Sector Industrial		
	Comer.	Leche recib.	Aves	Huevo	Guías de		Leña	Leche Larga		Harina de
	en feria	en planta	faenadas		traslado			Frigor.	Vida	
2000 Prom.	136	271	295	38	284	197	25	462	170	163
Ene	151	251	296	37	222	98	21	332	118	173
Feb	166	240	313	37	215	231	16	466	125	178
Mar	149	258	306	39	217	176	34	489	144	122
Abr	130	241	279	38	219	121	21	432	148	133
May	139	270	290	37	216	315	16	514	188	185
Jun	135	270	271	39	220	186	21	487	194	185
Jul	131	280	245	39	250	277	38	501	184	145
Ago	119	272	271	39	259	214	28	469	145	174
Sep	120	287	265	36	286	205	30	396	171	167
Oct	127	288	319	35	409	192	16	453	192	183
Nov	124	307	382	36	593	210	19	526	229	173
Dic	145	289	303	38	304	140	34	473	207	134
2001 Prom.	116	279	288	40	246	159	50	506	156	130
Ene	133	285	301	40	268	185	49	419	146	145
Feb	107	251	277	35	219	194	27	388	97	133
Mar	124	276	265	38	303	209	64	579	132	137
Abr	113	279	269	38	65	105	44	527	83	95
May	124	282	247	42	158	203	51	512	102	96
Jun	114	281	228	40	170	171	74	539	176	143
Jul	111	263	300	41	181	59	46	508	87	141
Ago	114	259	298	40	249	205	65	619	132	148
Sep	92	261	281	39	235	173	39	475	166	134
Oct	113	292	338	44	310	175	62	453	252	147
Nov	125	311	315	41	492	107	36	526	254	136
Dic	126	310	334	44	300	119	44	533	243	110
2002 Prom.	107	262	270	38	341	109	32	494	151	119
Ene	127	294	259	39	303	73	45	469	182	124
Feb	104	256	286	34	239	71	30	468	145	137
Mar	100	269	329	36	371	84	24	476	165	123
Abr	114	282	364	39	229	103	36	622	196	176
May	113	272	286	41	227	125	43	606	199	169
Jun	85	257	243	35	226	100	54	578	165	162
Jul	95	267	296	38	172	149	22	601	156	156
Ago	94	279	248	36	457	126	18	581	185	134
Sep	101	245	196	33	542	129	30	538	118	95
Oct	112	237	232	36	408	141	29	389	81	38
Nov	114	250	229	41	492	105	29	233	111	67
Dic	128	237	276	44	429	96	29	369	106	50
2003 Prom.*	105	250	263	44	348	119	34	487	144	90
Ene	115	244	252	37	291	67	43	375	130	38
Feb	99	223	240	34	262	104	31	316	125	54
Mar	90	248	292	41	192	124	51	413	146	62
Abr	112	239	291	43	162	78	38	424	147	84
May	114	244	271	43	213	82	25	650	142	106
Jun	96	233	223	44	260	123	21	664	124	101
Jul	113	265	224	47	408	144	33	480	125	85
Ago	107	250	218	42	458	129	38	457	121	98
Sep	97	237	225	47	547	200	20	461	106	99
Oct	119	267	274	49	519	130	37	473	162	118
Nov	88	257	301	46	378	150	40	562	164	126
Dic	109	291	351	51	487	99	35	564	236	112
2004 Prom.*	103	280	286	48	381	117	40	639	170	97
Ene	104	299	331	46	513	88	27	553	231	104
Feb	93	254	307	43	431	171	32	564	172	87
Mar	100	285	322	48	270	200	31	630	193	61
Abr	110	263	256	47	217	123	60	614	166	46
May	92	268	249	46	234	136	29	566	169	56
Jun	100	263	292	46	235	167	55	722	148	55
Jul	102	278	254	47	366	62	48	759	162	117
Ago	109	276	267	48	508	123	36	743	126	134
Sep	111	253	303	40	376	167	38	745	85	128
Oct	103	260	275	54	444	104	40	693	107	128
Nov	106	293	295	53	460	125	31	701	181	128
Dic	129	311	308	55	411	83	43	728	209	128
2005 Prom.*	93	311	274	48	431	46	47	464	213	95
Ene	93	311	274	48	431	46	47	464	213	95

CUADRO N° 5 (continuación)
INDICADORES DE ACTIVIDAD ECONOMICA
Índice Base Enero 1991 = 100

Año	Sector Industrial				Sector Construcción			Servicios Básicos	
	Gaseosa	Tabaco	Gasoil	Nafta Virgen	Venta de Cemento	Venta de Varilla	Metros Cuadrados	Consumo de Electricidad	Consumo de Agua
2000 Prom.	63	20	36	12	126	162	66	256	115
Ene	88	26	33	10	155	204	59	311	135
Feb	66	27	17	6	129	127	90	246	130
Mar	74	25	50	15	114	136	95	309	127
Abr	65	17	51	12	105	149	86	221	127
May	57	24	59	14	176	126	80	240	111
Jun	43	21	38	16	76	168	76	224	103
Jul	37	19	29	15	123	149	49	244	96
Ago	57	13	11	6	137	161	55	264	102
Sep	63	15	0	0	119	159	14	228	109
Oct	65	18	26	9	120	206	53	257	110
Nov	63	19	72	20	135	193	51	293	110
Dic	79	13	44	16	126	163	82	233	116
2001 Prom.	66	19	43	13	124	147	63	257	121
Ene	71	19	56	16	147	177	66	298	119
Feb	59	22	46	12	114	154	61	268	120
Mar	72	27	26	8	116	101	60	299	119
Abr	62	13	54	15	102	93	57	273	125
May	52	20	47	15	113	91	59	241	112
Jun	47	20	37	14	110	107	59	222	115
Jul	56	21	39	12	142	152	66	218	104
Ago	66	22	31	12	143	149	66	287	124
Sep	54	16	41	14	131	173	66	202	129
Oct	72	18	47	15	103	220	63	235	117
Nov	74	17	44	14	134	203	68	275	137
Dic	104	15	49	14	127	149	65	261	129
2002 Prom.	63	17	36	11	109	156	62	256	125
Ene	68	19	39	13	141	239	82	258	137
Feb	68	17	39	12	113	157	62	266	137
Mar	81	17	38	11	100	154	57	280	122
Abr	71	20	29	10	103	139	56	282	126
May	51	20	6	2	94	188	59	246	128
Jun	51	15	25	9	89	195	58	233	119
Jul	42	14	43	13	128	172	72	224	103
Ago	38	11	44	13	91	100	49	214	117
Sep	73	16	37	11	115	118	60	224	123
Oct	60	18	43	12	92	116	52	239	132
Nov	46	17	41	12	123	175	72	260	127
Dic	104	15	41	11	121	122	64	344	130
2003 Prom.*	62	17	33	10	125	146	74	248	126
Ene	51	19	42	10	139	125	71	301	139
Feb	58	17	38	12	103	146	62	242	141
Mar	75	17	23	7	115	132	65	323	123
Abr	57	20	41	13	113	140	66	200	134
May	51	20	15	5	138	156	78	263	126
Jun	57	15	53	15	97	155	62	206	136
Jul	54	14	20	7	131	165	78	219	125
Ago	53	11	41	14	133	103	70	245	121
Sep	68	16	17	6	101	157	70	207	120
Oct	65	18	37	12	137	156	87	274	122
Nov	65	17	26	10	136	151	86	243	99
Dic	90	15	42	15	156	169	97	256	127
2004 Prom.*	67	17	22	7	115	166	82	262	124
Ene	69	19	8	3	169	206	110	304	132
Feb	66	17	44	13	82	145	61	271	145
Mar	86	17	47	14	110	211	85	265	136
Abr	64	20	36	8	94	168	70	281	124
May	43	20	29	10	92	163	69	262	114
Jun	56	15	2	0	122	145	81	228	101
Jul	48	14	39	16	107	132	72	249	107
Ago	52	11	8	4	119	159	83	265	107
Sep	72	16	7	3	116	155	80	233	117
Oct	64	18	24	10	122	217	94	256	119
Nov	70	17	35	11	104	161	77	228	120
Dic	96	15	16	5	129	134	85	228	145
2005 Prom.*	77	19	5	2	124	163	88	302	131
Ene	77	19	5	2	124	163	88	302	131

CUADRO N° 6
EVOLUCIÓN DEL SALARIO MÍNIMO
 Base 1980 =100

<u>Período</u>	<u>IPC</u> <u>Base 1980 =100</u>	<u>Salario Mínimo</u>		<u>Índice de</u> <u>Salario Mínimo</u>		<u>Var. del Poder</u> <u>Adquisitivo</u> <u>Respecto</u> <u>a 1980</u>
		<u>Nominal</u>	<u>Real</u>	<u>Nominal</u>	<u>Real</u>	
1990	717.2	207,098	28,877	938.6	130.9	30.9
Enero/Junio		185,220				
Julio/Septiembre		213,000				
Octubre/Diciembre		244,950				
1991	890.9	244,950	27,494	1,110.1	124.6	24.6
Enero/Diciembre		244,950				
1992	1,026.3	257,198	25,062	1,165.6	113.6	13.6
Enero/Junio		244,950				
Julio/Diciembre		269,445				
1993	1,213.1	292,361	24,100	1,325.0	109.2	9.2
Enero/Marzo		269,445				
Abril/Diciembre		300,000				
1994	1,462.6	362,250	24,767	1,641.7	112.2	12.2
Enero/Julio		345,000				
Julio/Diciembre		379,500				
1995	1,658.6	417,450	25,169	1,891.9	114.1	14.1
Enero/Abril		379,500				
Mayo/Diciembre		436,425				
1996	1,821.2	469,157	25,761	2,126.2	116.7	16.7
Enero/Marzo		436,425				
Abril/Diciembre		480,068				
1997	1,948.5	528,075	27,102	2,393.3	122.8	22.8
Enero/Diciembre		528,075				
1998	2,173.7	580,883	26,723	2,632.6	121.1	21.1
Enero/Febrero		528,075				
Marzo/Diciembre		591,445				
1999	2,320.2	591,445	25,491	2,680.5	115.5	15.5
Enero/Diciembre		591,445				
2000	2,528.3	672,769	26,610	3,049.0	120.6	20.6
Enero		591,445				
Febrero/Diciembre		680,162				
2001	2,712.1	748,178	27,586	3,390.8	125.0	25.0
Enero/Abril		680,162				
Mayo/Diciembre		782,186				
2002	2,997.1	821,295	27,403	3,722.2	124.2	24.2
Enero/Julio		782,186				
Agosto/Diciembre		876,048				
2003	3423.6	964,383	28,169	4,370.6	127.7	27.7
Enero		876,048				
Febrero/Diciembre		972,413				
2004	3,571.9	972,413	27,224	4,407.0	123.4	23.4
Enero/Diciembre		972,413				
2005	3,652.5	972,413	26,623	4,407.0	120.7	20.7
Enero/Febrero		972,413				

Fuente: Dpto. de Cuentas Nacionales y Mercado Interno.

CUADRO N° 7
INDICE NOMINAL Y REAL DEL SALARIO OBRERO
 Base 1980 = 100

Año	Industria		Electricidad Gas, Agua y		Transporte Almacenamiento y Comunicación		Índice General	Índice General
	Manufacturera	Construcción	Serv. Sanitarios	Comercio	Servicios	Nominal	Real	
1990	731.6	846.9	872.2	798.8	689.9	935.8	739.8	103.5
Jun	641.6	730.8	766.5	690.5	637.6	799.8	656.9	93.7
Dic	821.6	963.1	977.8	907.0	742.1	1,071.7	822.6	99.7
1991	867.4	1,016.5	1,027.6	914.6	944.8	1,085.3	911.5	102.6
Jun	857.6	961.3	1,007.7	907.4	853.4	1,086.9	876.6	99.8
Dic	877.1	1,071.7	1,047.4	921.8	1,036.3	1,083.7	946.5	102.5
1992	959.3	1,253.3	1,261.8	966.8	1,145.4	1,125.7	1,049.4	102.6
Jun	922.6	1,191.0	1,235.9	925.1	1,117.8	1,086.3	1,014.6	100.7
Dic	996.0	1,315.5	1,287.8	1,008.4	1,173.1	1,165.2	1,084.1	99.7
1993	1,132.4	1,460.0	1,615.6	1,121.8	1,416.2	1,304.3	1,263.9	104.5
Jun	1,118.8	1,460.0	1,601.8	1,118.9	1,319.4	1,294.3	1,228.2	102.8
Dic	1,145.9	1,460.1	1,629.4	1,124.8	1,513.0	1,314.2	1,299.7	99.3
1994	1,391.4	2,029.1	1,681.6	1,410.3	1,721.1	1,417.9	1,534.3	105.2
Jun	1,329.0	1,907.1	1,667.4	1,374.1	1,637.2	1,413.1	1,467.7	101.6
Dic	1,453.7	2,151.0	1,695.9	1,446.6	1,805.0	1,422.7	1,600.8	103.4
1995	1,666.2	2,465.5	2,038.3	1,727.5	2,128.9	1,680.1	1,859.4	112.4
Jun	1,653.2	2,464.9	2,039.6	1,727.5	2,041.2	1,527.2	1,825.1	109.9
Dic	1,679.1	2,466.0	2,037.1	1,727.5	2,216.7	1,833.1	1,893.7	110.6
1996	1,841.5	2,723.1	2,256.6	1,825.5	2,463.9	1,963.4	2,087.1	114.9
Jun	1,824.2	2,710.9	2,256.2	1,768.8	2,456.8	1,959.4	2,074.1	113.9
Dic	1,858.8	2,735.3	2,256.9	1,882.3	2,470.9	1,967.4	2,100.1	113.4
1997	1,966.3	2,978.8	2,514.7	2,117.4	2,570.1	2,100.1	2,223.8	114.5
Jun	1,955.0	2,978.8	2,520.3	2,117.4	2,505.1	2,006.6	2,198.1	112.0
Dic	1,977.7	2,978.8	2,509.1	2,117.4	2,635.1	2,193.5	2,249.6	114.4
1998	2,199.6	3,340.7	2,836.5	2,361.6	2,775.9	2,220.9	2,460.1	113.6
Jun	2,186.6	3,340.7	2,836.5	2,355.8	2,743.8	2,218.5	2,443.7	112.3
Dic	2,212.5	3,340.7	2,836.5	2,367.4	2,807.9	2,223.3	2,476.6	109.9
1999	2,255.0	3,340.7	2,948.4	2,367.4	2,865.1	2,248.4	2,525.5	109.2
Jun	2,248.1	3,340.7	2,948.4	2,367.4	2,858.0	2,244.7	2,519.4	110.9
Dic	2,262.0	3,340.7	2,948.4	2,367.4	2,872.2	2,252.0	2,531.6	106.5
2000	2,546.8	3,636.4	3,202.8	2,653.9	3,121.5	2,312.9	2,801.1	111.1
Jun	2,537.4	3,443.1	3,202.8	2,646.4	3,113.3	2,300.6	2,783.9	111.0
Dic	2,556.1	3,829.7	3,202.8	2,661.4	3,129.7	2,325.2	2,818.3	109.2
2001	2,852.8	3,879.6	3,202.8	2,989.2	3,347.9	2,364.2	3,056.2	113.0
Jun	2,824.7	3,844.0	3,202.8	2,989.2	3,342.8	2,361.1	3,036.7	113.5
Dic	2,881.0	3,915.1	3,202.8	2,989.2	3,353.0	2,367.4	3,075.7	109.9
2002	3,006.3	4,168.0	3,208.5	3,145.7	3,494.4	2,401.5	3,201.6	107.2
Jun	2,901.7	3,915.1	3,202.8	2,995.8	3,420.1	2,383.9	3,106.6	106.2
Dic	3,111.0	4,420.9	3,214.2	3,295.5	3,568.6	2,419.2	3,296.7	102.8
2003	3,348.1	4,496.6	3,778.8	3,493.7	3,731.7	2,463.6	3,525.6	103.3
Jun	3,346.7	4,420.9	3,675.5	3,476.9	3,726.9	2,462.0	3,512.3	103.8
Dic	3,349.5	4,572.3	3,882.1	3,510.6	3,736.5	2,465.3	3,538.9	100.9
2004	3,384.2	4,572.3	3,882.1	3,510.6	3,772.6	2,465.6	3,569.0	100.9
Jun	3,384.2	4,572.3	3,882.1	3,510.6	3,772.6	2,465.6	3,569.0	99.9

Fuente: Dpto. de Cuentas Nacionales y Mercado Interno.

CUADRO N° 8
ÍNDICE NOMINAL DE TARIFAS Y PRECIOS
 Base Enero 1990 = 100

<u>Año</u>	<u>Servicios Básicos</u>			<u>Gasoil</u>	<u>Pasaje</u>
	<u>Electricidad</u>	<u>Aqua</u>	<u>Teléfono</u>		
2001 Prom	484.5	523.0	494.3	584.7	693.6
<i>Ene</i>	425.9	479.0	494.3	577.2	693.6
<i>Feb</i>	437.0	527.0	494.3	554.9	693.6
<i>Mar</i>	448.4	527.0	494.3	554.9	693.6
<i>Abr</i>	460.0	527.0	494.3	554.9	693.6
<i>May</i>	472.0	527.0	494.3	554.9	693.6
<i>Jun</i>	484.3	527.0	494.3	554.9	693.6
<i>Jul</i>	496.8	527.0	494.3	554.9	693.6
<i>Ago</i>	509.8	527.0	494.3	622.0	693.6
<i>Sep</i>	520.0	527.0	494.3	622.0	693.6
<i>Oct</i>	520.0	527.0	494.3	622.0	693.6
<i>Nov</i>	520.0	527.0	494.3	622.0	693.6
<i>Dic</i>	520.0	527.0	494.3	622.0	693.6
2002 Prom	623.8	556.8	633.3	718.9	741.8
<i>Ene</i>	520.0	527.0	494.3	622.0	693.6
<i>Feb</i>	520.0	527.0	494.3	622.0	693.6
<i>Mar</i>	580.6	527.0	494.3	622.0	693.6
<i>Abr</i>	593.9	527.0	679.6	622.0	693.6
<i>May</i>	607.6	527.0	679.6	622.0	693.6
<i>Jun</i>	621.6	527.0	679.6	711.4	751.4
<i>Jul</i>	635.9	527.0	679.6	711.4	751.4
<i>Ago</i>	650.5	527.0	679.6	711.4	751.4
<i>Sep</i>	665.4	616.4	679.6	827.2	751.4
<i>Oct</i>	680.8	616.4	679.6	827.2	809.2
<i>Nov</i>	696.4	616.4	679.6	827.2	809.2
<i>Dic</i>	712.4	616.4	679.6	901.4	809.2
2003 Prom	712.4	616.4	679.6	967.1	862.2
<i>Ene</i>	712.4	616.4	679.6	975.6	867.1
<i>Feb</i>	712.4	616.4	679.6	975.6	867.1
<i>Mar</i>	712.4	616.4	679.6	975.6	867.1
<i>Abr</i>	712.4	616.4	679.6	975.6	867.1
<i>May</i>	712.4	616.4	679.6	926.8	867.1
<i>Jun</i>	712.4	616.4	679.6	926.8	838.2
<i>Jul</i>	712.4	616.4	679.6	926.8	838.2
<i>Ago</i>	712.4	616.4	679.6	926.8	867.1
<i>Sep</i>	712.4	616.4	679.6	998.9	867.1
<i>Oct</i>	712.4	616.4	679.6	998.9	867.1
<i>Nov</i>	712.4	616.4	679.6	998.9	867.1
<i>Dic</i>	712.4	616.4	679.6	998.9	867.1
2004 Prom	712.4	616.4	679.6	1,153.5	886.3
<i>Ene</i>	712.4	616.4	679.6	1,077.2	867.1
<i>Feb</i>	712.4	616.4	679.6	1,077.2	867.1
<i>Mar</i>	712.4	616.4	679.6	1,077.2	867.1
<i>Abr</i>	712.4	616.4	679.6	1,138.2	867.1
<i>May</i>	712.4	616.4	679.6	1,138.2	867.1
<i>Jun</i>	712.4	616.4	679.6	1,138.2	867.1
<i>Jul</i>	712.4	616.4	679.6	1,138.2	867.1
<i>Ago</i>	712.4	616.4	679.6	1,138.2	867.1
<i>Sep</i>	712.4	616.4	679.6	1,138.2	867.1
<i>Oct</i>	712.4	616.4	679.6	1,260.2	867.1
<i>Nov</i>	712.4	616.4	679.6	1,260.2	982.7
<i>Dic</i>	712.4	616.4	679.6	1,260.2	982.7
2005 Prom	712.4	616.4	679.6	1,341.5	982.7
<i>Ene</i>	712.4	616.4	679.6	1,341.5	982.7
<i>Feb</i>	712.4	616.4	679.6	1,341.5	982.7

Fuente: Dpto. de Cuentas Nacionales y Mercado Interno.

CUADRO N° 9
ÍNDICE DE PRECIOS AL CONSUMIDOR - ÁREA METROPOLITANA DE ASUNCIÓN
 Series Empalmadas - 1992 = 100

Año	Índice de Precios al Consumidor por Agrupación							Variaciones del Índice General			
	Alimentación	Vestido y Calzado	Vivienda	Gastos en Salud	Transporte	Educación y Lectura	Gastos Varios	Índice General	Men-sual	Acumu-lado	Inter-anual
2001	246.9	164.2	283.0	350.4	380.5	402.9	245.3	268.5			
Ene	243.4	161.0	271.0	340.0	372.5	377.0	232.1	260.2	1.5	1.5	8.9
Feb	245.3	161.4	274.4	341.9	373.2	377.6	232.8	261.9	0.7	2.1	8.0
Mar	252.7	160.4	276.6	343.5	373.2	400.8	236.1	266.7	1.8	4.0	7.8
Abr	255.9	162.8	278.8	344.4	373.8	400.3	238.2	269.0	0.9	4.9	7.8
May	249.9	164.0	279.5	345.7	374.0	400.4	239.6	267.2	-0.7	4.2	6.7
Jun	243.1	164.2	281.1	346.8	376.3	407.0	240.4	265.6	-0.6	3.6	6.7
Jul	241.2	164.2	283.7	352.3	381.0	410.2	244.6	266.7	0.4	4.0	6.9
Ago	242.0	165.1	287.5	354.1	387.6	411.0	249.7	269.3	1.0	5.0	7.2
Sep	244.4	166.4	289.3	356.0	387.7	412.1	252.0	271.2	0.7	5.8	6.4
Oct	244.6	166.6	290.2	359.2	388.5	412.4	256.3	272.4	0.4	6.2	6.2
Nov	246.0	167.2	291.4	360.3	389.2	413.1	260.0	273.9	0.6	6.8	6.4
Dic	254.6	167.4	292.2	360.7	389.3	413.2	262.3	277.9	1.5	8.4	8.4
2002	272.1	172.5	318.0	366.9	417.9	437.6	281.0	296.7			
Ene	258.9	167.7	292.9	363.7	390.0	414.9	264.6	280.3	0.9	0.9	7.7
Feb	256.9	168.3	293.6	367.0	390.1	415.3	267.7	280.4	0.0	0.9	7.1
Mar	261.5	168.5	299.4	367.9	390.1	427.2	268.2	284.0	1.3	2.2	6.5
Abr	262.2	169.1	304.3	369.7	389.8	427.2	268.4	285.5	0.5	2.7	6.1
May	260.1	169.8	306.6	367.9	391.2	427.7	268.7	285.3	0.0	2.7	6.8
Jun	265.4	170.7	312.6	369.0	406.9	428.8	272.6	290.5	1.8	4.5	9.4
Jul	269.6	171.6	321.7	367.4	435.6	450.3	281.1	298.3	2.7	7.3	11.8
Ago	278.6	173.3	329.6	365.2	438.4	451.4	290.2	305.2	2.3	9.8	13.3
Sep	284.4	176.2	332.7	364.0	438.4	451.9	293.0	308.7	1.1	11.1	13.8
Oct	284.1	176.7	336.6	363.9	441.3	451.2	295.0	310.0	0.4	11.6	13.8
Nov	288.2	178.3	340.3	367.9	449.8	452.0	298.8	313.9	1.3	13.0	14.6
Dic	294.7	179.5	345.2	368.9	453.0	453.3	303.2	318.6	1.5	14.6	14.6
2003	331.3	186.2	349.5	375.1	489.0	468.3	309.8	338.9			
Ene	313.7	180.9	350.7	370.9	487.4	455.4	311.2	331.2	4.0	4.0	18.2
Feb	325.4	181.9	350.6	371.6	496.1	458.1	314.0	337.1	1.8	5.8	20.2
Mar	334.3	183.2	351.7	370.7	497.4	467.2	314.1	341.3	1.2	7.1	20.2
Abr	342.6	184.2	353.3	373.7	498.0	467.6	315.0	345.3	1.2	8.4	21.0
May	333.8	179.6	352.5	375.7	496.2	468.5	314.5	341.2	-1.2	7.1	19.6
Jun	324.5	187.6	350.3	376.1	480.2	467.6	312.0	336.2	-1.5	5.5	15.7
Jul	321.9	187.7	348.1	376.0	477.7	467.5	308.3	334.0	-0.7	4.8	12.0
Ago	319.7	187.9	346.8	376.1	486.5	468.1	306.1	333.2	-0.2	4.6	9.2
Sep	321.2	188.3	346.2	376.3	486.1	468.2	305.4	333.7	0.2	4.7	8.1
Oct	337.2	189.9	347.9	376.6	487.5	467.9	306.0	340.6	2.1	6.9	9.9
Nov	346.8	191.4	348.3	377.8	487.6	481.7	305.9	345.1	1.3	8.3	9.9
Dic	354.9	191.7	348.0	379.9	487.6	481.7	305.5	348.3	0.9	9.3	9.3
2004	356.1	195.0	354.5	391.5	513.0	487.4	309.0	353.6			
Ene	355.2	192.6	349.6	383.4	491.4	481.6	306.4	349.4	0.3	0.3	5.5
Feb	354.8	193.3	350.1	386.9	492.6	481.4	308.0	349.9	0.1	0.5	3.8
Mar	355.8	193.6	351.5	386.5	500.7	488.4	308.0	351.5	0.5	0.9	3.0
Abr	353.9	193.5	352.6	388.5	501.3	488.5	306.7	350.9	-0.2	0.7	1.6
May	354.0	194.4	353.8	389.9	507.3	488.5	306.1	351.7	0.2	1.0	3.1
Jun	359.4	194.7	355.5	390.4	514.2	488.7	306.8	354.8	0.9	1.9	5.5
Jul	360.4	193.0	356.1	394.0	513.5	488.7	307.3	355.4	0.2	2.0	6.4
Ago	373.4	193.3	356.3	394.2	511.8	488.8	308.9	360.7	1.5	3.6	8.3
Sep	359.2	196.6	357.3	396.9	512.0	488.4	309.9	355.9	-1.3	2.2	6.7
Oct	349.9	197.6	357.0	395.8	517.4	488.5	310.8	352.8	-0.9	1.3	3.6
Nov	343.6	198.5	357.0	395.9	538.0	488.4	313.2	352.3	-0.1	1.1	2.1
Dic	353.7	199.2	357.3	395.6	555.2	488.4	316.2	358.1	1.6	2.8	2.8
2005	359.0	200.5	359.9	397.3	562.3	488.5	317.7	361.6			
Ene	357.6	200.3	359.3	397.0	557.4	488.5	317.9	360.6	0.7	0.7	3.2
Feb	360.3	200.6	360.5	397.6	567.2	488.4	317.4	362.6	0.6	1.3	3.6

Fuente: Dpto. de Cuentas Nacionales y Mercado Interno.

CUADRO N°10
ÍNDICE DE PRECIOS AL CONSUMIDOR - ÁREA METROPOLITANA DE ASUNCIÓN
PRINCIPALES GRUPOS DENTRO DE CADA AGRUPACIÓN

Año Base 1992 =100

Año	Alimentación			Vegetales Frescos y en Conserva	Azúcar, Dulces y Helados	Prendas de Vestir y Calzado p/Caballeros	Vestido Prendas de Vestir y Calzado p/Damas	Confección de Ropas	Vivienda Alquiler y Mantenimiento de Vivienda	Servicios Básicos y Combustibles
	Cereales y Derivados	Carnes	Productos Lácteos							
2001 Prom	262.9	231.4	229.2	251.5	283.5	176.2	138.3	208.5	273.1	349.3
Ene	253.9	227.6	210.8	271.6	287.5	170.4	136.4	209.9	272.6	325.7
Feb	255.4	228.2	210.1	279.5	288.0	170.8	136.6	211.1	273.5	334.2
Mar	258.6	227.4	219.0	305.8	290.5	171.8	133.0	212.7	273.6	338.1
Abr	263.8	229.3	222.2	312.4	289.2	172.6	138.3	212.5	273.6	341.7
May	264.5	229.5	227.2	268.8	288.7	175.3	138.3	212.5	273.2	345.3
Jun	265.0	227.5	232.6	229.0	273.7	175.7	138.2	212.5	273.5	349.4
Jul	262.5	227.2	235.8	220.1	267.6	175.9	138.5	208.5	273.5	353.4
Ago	263.8	228.9	238.3	214.4	278.7	178.3	139.1	203.6	273.3	357.8
Sep	264.4	230.1	240.5	225.8	279.5	180.4	139.9	203.6	272.3	360.9
Oct	266.8	237.9	241.2	216.0	278.9	180.7	140.1	204.2	272.6	361.6
Nov	267.8	240.8	237.9	216.6	285.5	181.2	140.3	205.2	272.9	361.4
Dic	267.9	242.3	234.9	258.2	294.6	181.7	140.4	205.2	272.9	361.6
2002 Prom	296.4	253.2	235.9	277.1	317.1	186.5	145.1	217.9	273.0	419.9
Ene	267.4	241.2	234.8	272.3	300.5	182.1	140.4	204.6	272.5	362.0
Feb	267.1	239.0	229.6	260.9	304.4	182.8	140.9	204.6	273.1	361.1
Mar	267.5	241.0	231.7	271.2	335.9	182.6	141.5	204.6	273.0	380.6
Abr	270.0	241.1	231.4	273.2	336.4	183.3	142.2	204.6	273.3	399.4
May	271.0	241.8	232.7	261.5	327.1	184.1	143.2	204.6	274.2	406.3
Jun	280.5	243.3	238.8	282.8	313.7	185.8	143.0	209.8	274.6	418.6
Jul	291.1	243.6	237.7	285.4	309.1	184.0	145.4	224.1	273.3	430.3
Ago	306.7	251.4	237.3	286.0	309.2	185.5	146.5	230.9	273.3	438.0
Sep	310.8	266.8	232.1	297.2	308.1	190.4	147.8	234.3	272.5	449.1
Oct	327.2	274.4	233.4	275.1	310.4	190.9	148.9	231.1	272.5	457.0
Nov	347.7	276.2	238.5	278.1	314.2	193.0	149.5	230.4	272.5	462.7
Dic	349.8	278.5	252.2	281.7	335.8	193.7	151.3	231.5	271.4	473.2
2003 Prom	352.7	312.4	321.3	332.1	416.7	203.7	154.8	237.9	271.0	483.2
Ene	345.6	287.8	267.4	346.8	367.2	194.4	152.4	235.0	272.2	484.7
Feb	349.9	299.2	288.0	367.3	386.1	195.0	153.0	239.2	272.5	487.2
Mar	349.5	297.7	298.9	398.0	392.9	196.8	154.6	235.4	271.9	489.7
Abr	353.6	293.7	325.3	402.8	480.1	198.7	154.9	238.0	271.9	493.3
May	355.3	294.8	335.8	340.2	482.5	195.4	148.1	238.0	270.7	490.8
Jun	353.7	291.2	338.8	294.3	468.0	206.3	156.2	237.5	270.5	487.5
Jul	350.9	299.7	340.1	270.1	431.6	206.5	156.1	238.8	270.5	481.9
Ago	350.1	304.5	340.1	258.4	411.0	207.5	155.3	238.9	270.0	477.3
Sep	351.3	305.4	334.1	276.4	405.8	207.8	155.6	239.2	270.3	475.8
Oct	356.9	347.8	332.0	306.9	398.1	210.4	156.4	239.1	270.3	477.2
Nov	357.8	364.8	330.2	336.8	391.6	212.7	157.4	238.1	270.3	476.4
Dic	357.4	361.9	325.3	386.7	386.0	213.3	157.5	238.0	270.3	476.2
2004 Prom	357.5	346.9	335.6	404.8	382.9	216.2	159.2	241.4	272.0	491.9
Ene	355.6	355.9	320.1	403.0	387.2	214.1	157.8	238.6	270.4	479.4
Feb	355.9	352.6	321.0	405.0	387.7	214.6	158.3	239.6	270.5	480.9
Mar	356.2	350.5	334.5	393.3	389.5	215.2	158.2	239.4	270.5	483.5
Abr	357.4	347.2	348.3	367.1	387.9	215.1	157.9	240.5	270.5	485.5
May	357.4	344.3	340.5	381.9	382.8	215.4	159.2	240.5	272.6	487.5
Jun	357.5	342.6	351.7	410.5	375.6	215.6	159.3	240.5	273.1	492.2
Jul	357.3	336.2	349.2	434.9	371.4	213.7	157.6	240.5	272.0	494.5
Ago	356.8	343.6	344.6	508.7	370.6	214.1	157.7	240.8	273.1	497.7
Sep	357.7	342.8	330.0	438.9	372.7	217.5	160.5	242.2	273.7	501.3
Oct	357.8	342.5	329.3	387.8	379.1	218.8	160.9	244.1	273.0	500.7
Nov	358.6	349.6	329.2	345.8	384.0	219.8	161.3	244.1	272.7	499.9
Dic	361.3	354.5	328.5	380.3	405.8	220.2	161.7	245.9	272.2	500.0
2005 Prom	355.6	356.3	329.0	398.5	437.6	220.9	163.5	247.7	273.6	501.0
Ene	356.9	353.5	327.6	399.1	431.1	220.7	163.4	247.7	273.6	501.0
Feb	354.2	359.0	330.4	397.8	444.1	221.1	163.5	247.7	273.5	500.9

Fuente: Departamento de Cuentas Nacionales y Mercado Interno.

CUADRO N° 10 (Continuación)
ÍNDICE DE PRECIOS AL CONSUMIDOR - ÁREA METROPOLITANA DE ASUNCIÓN
PRINCIPALES GRUPOS DENTRO DE CADA AGRUPACIÓN
 Año Base 1992 = 100

Año	<u>Gastos en Salud</u>		<u>Transporte</u>		<u>Educación y Lectura</u>		<u>Higiene y Cuidado Personal</u>	<u>Gastos Varios</u>		
	<u>Atención Médica Odontológica y Serv. p/ la Salud</u>	<u>Productos Medicinales</u>	<u>Gastos de Transporte Privado</u>	<u>Transporte Público y Taxis</u>	<u>Gastos Comunes p/ la Educación</u>	<u>Libros, Revistas y Periódicos</u>		<u>Recreación</u>	<u>Bebidas Alcohólicas</u>	<u>Tabaco</u>
2001 Prom	336.7	404.1	330.5	431.6	423.0	417.2	255.7	248.5	259.8	329.7
Ene	329.9	385.7	314.6	431.5	405.1	362.6	245.6	239.5	234.5	285.4
Feb	331.1	389.6	316.0	431.6	405.9	362.8	245.6	240.2	235.6	286.9
Mar	331.2	394.3	316.0	431.6	421.2	411.9	247.0	242.2	243.2	322.2
Abr	332.3	395.0	317.0	431.6	421.5	411.9	249.2	243.4	245.6	321.4
May	333.3	396.6	317.5	431.6	421.5	412.0	250.2	243.1	250.0	321.5
Jun	333.8	399.1	322.1	431.6	426.5	424.5	250.9	243.3	251.9	321.4
Jul	341.5	400.3	331.5	431.6	427.1	434.8	254.4	248.4	258.6	321.4
Ago	341.3	406.5	344.5	431.6	427.8	436.2	258.1	251.8	271.9	341.1
Sep	341.4	411.4	344.7	431.6	429.4	436.5	260.6	253.6	271.8	353.9
Oct	341.6	420.7	346.2	431.6	429.7	437.0	265.1	255.9	281.2	358.8
Nov	341.6	424.5	347.6	431.6	430.3	437.8	269.0	259.2	285.4	360.2
Dic	341.6	425.4	347.8	431.6	430.4	438.0	272.4	261.4	287.9	362.2
2002 Prom	342.7	440.4	379.3	457.2	450.6	475.6	287.2	285.3	313.0	363.7
Ene	344.2	429.3	349.2	431.6	431.3	438.3	273.6	263.8	291.7	362.6
Feb	346.6	434.8	349.4	431.6	431.9	438.3	276.4	269.2	292.9	362.6
Mar	346.6	437.5	349.4	431.6	450.7	438.3	276.5	273.3	294.7	363.0
Abr	349.0	437.6	348.7	431.6	450.7	438.2	278.2	273.0	292.4	363.6
May	349.9	430.5	351.7	431.6	451.2	439.2	278.7	272.5	294.4	363.9
Jun	350.6	431.6	367.4	447.2	452.4	440.3	280.5	278.5	299.6	363.9
Jul	346.8	432.5	404.5	467.3	454.6	511.5	286.7	289.5	307.3	363.9
Ago	338.9	441.2	410.1	467.4	456.0	512.5	295.2	295.6	333.9	364.1
Sep	335.3	444.9	410.0	467.3	456.4	513.1	297.9	296.6	335.5	364.2
Oct	333.2	448.9	400.6	482.8	456.6	510.5	298.1	300.6	332.1	364.2
Nov	335.5	456.6	402.3	498.3	457.0	512.3	299.9	304.1	341.8	364.3
Dic	335.5	459.8	408.6	498.3	458.5	514.2	304.1	306.9	339.8	364.2
2003 Prom	342.0	463.9	438.8	540.3	475.8	521.7	317.8	307.9	350.4	369.7
Ene	337.6	460.4	433.1	542.7	460.4	515.1	308.4	314.2	351.6	366.2
Feb	338.5	460.3	450.4	542.7	463.5	515.5	313.8	313.7	356.3	370.6
Mar	336.9	460.7	451.7	544.1	477.8	515.5	314.9	313.6	357.9	369.7
Abr	340.8	461.7	452.5	544.4	478.0	515.2	318.7	314.2	354.4	368.2
May	343.4	462.1	449.0	544.4	478.9	514.9	319.7	312.3	354.4	368.2
Jun	343.4	463.4	434.5	526.8	478.5	512.8	320.1	306.3	351.4	369.7
Jul	343.4	463.6	429.5	526.8	478.3	511.8	319.6	304.3	350.2	369.7
Ago	343.4	464.1	431.8	542.3	479.0	511.9	320.5	302.8	348.4	369.7
Sep	343.9	463.7	431.0	542.3	479.0	512.3	320.6	301.5	347.2	369.4
Oct	343.9	464.8	433.9	542.3	478.5	512.3	320.2	303.6	344.7	371.5
Nov	344.5	467.6	433.9	542.3	478.9	561.5	319.2	303.8	344.4	371.7
Dic	344.5	474.2	433.9	542.3	478.9	561.5	318.0	304.1	344.0	371.7
2004 Prom	356.9	487.0	475.7	551.0	487.9	560.8	321.2	308.5	345.3	369.7
Ene	349.3	475.5	441.5	542.3	478.9	561.4	319.5	306.0	340.3	371.7
Feb	354.1	476.8	443.9	542.3	478.6	561.4	320.6	308.5	341.3	370.5
Mar	354.2	476.8	460.0	542.3	489.6	561.4	319.7	307.9	341.9	369.4
Abr	354.5	482.3	461.1	542.3	489.7	560.9	319.7	305.9	344.1	369.4
May	354.9	486.1	473.1	542.3	489.5	560.7	319.8	305.8	344.5	369.4
Jun	354.9	487.8	486.6	542.3	489.8	560.7	320.4	306.6	345.7	369.4
Jul	360.8	487.5	485.4	542.3	490.0	560.4	320.8	306.1	345.7	369.4
Ago	361.1	487.4	481.6	542.5	490.1	560.4	321.3	310.1	345.4	369.4
Sep	361.7	495.0	482.1	542.5	489.5	560.4	321.9	311.1	344.7	369.4
Oct	360.1	494.9	492.8	542.5	489.7	560.4	323.1	311.4	344.6	369.4
Nov	359.6	496.0	499.8	576.9	489.6	560.4	322.9	311.1	350.6	369.4
Dic	358.0	498.3	500.4	611.1	489.6	560.6	325.0	311.5	354.8	369.4
2005 Prom	359.2	500.7	514.3	611.3	489.9	560.6	328.0	311.5	357.3	369.4
Ene	359.1	500.0	504.5	611.3	489.9	560.6	326.8	310.3	356.9	369.4
Feb	359.2	501.3	524.0	611.3	489.8	560.6	329.1	312.6	357.6	369.4

Fuente: Departamento de Cuentas Nacionales y Mercado Interno.

CUADRO N° 11
ÍNDICE DE PRECIOS DEL PRODUCTOR
Base Diciembre 1995 = 100

Año	<u>Productos Nacionales</u>					<u>Productos Importados</u>					Índice de Prod. de Imp.	Índice de Prod. Gral.		
	Agricul.	Ganad.	Silvicultura y extracción de Madera	Minerales	Alimen, Bebid. y Tabaco, Textiles y Prod. de Cuero	Bienes Transportables no Metálicos	Produc. Metal. Maq. y Equipo	Índice de Prod. Nac.	Minerales	Alimen, Bebid. y Tabaco, Textiles y Prod. de Cuero			Bienes Transportables no Metálicos	Produc. Metal. Maq. y Equipo
2001	126.4	133.5	138.2	136.8	145.5	186.9	147.2	146.0	238.9	196.3	204.7	172.8	188.8	159.0
Ene	153.1	130.1	134.5	136.5	142.1	177.1	145.4	149.1	226.7	166.3	191.2	152.8	170.9	155.7
Feb	142.9	131.9	135.9	136.0	142.4	176.6	145.7	146.9	243.4	172.0	189.0	159.8	175.8	155.7
Mar	130.0	135.4	135.9	136.9	143.5	180.9	145.7	145.2	224.6	180.9	190.1	158.5	174.3	154.1
Abr	119.9	134.0	138.5	136.9	143.4	181.9	145.7	142.8	242.0	182.7	191.9	161.1	177.8	153.4
May	116.2	136.3	138.5	136.9	145.1	185.2	145.7	143.3	250.6	187.0	192.6	160.9	178.8	154.1
Jun	116.1	134.9	138.5	136.9	144.6	185.7	148.3	143.1	249.8	188.3	195.3	165.0	181.9	154.9
Jul	117.3	132.6	138.8	136.9	144.9	187.2	148.3	143.5	247.9	197.2	205.4	178.0	192.7	158.5
Ago	117.8	136.0	139.5	137.3	147.4	191.0	148.3	145.7	263.2	203.7	217.6	183.8	201.2	162.6
Sep	121.7	132.3	141.3	137.3	146.6	193.2	148.3	146.3	262.3	208.3	218.8	187.8	204.0	163.9
Oct	123.1	131.8	141.3	136.7	147.8	194.0	148.3	147.2	230.6	220.1	221.1	188.3	203.1	164.2
Nov	123.4	133.1	140.4	136.7	148.7	194.6	148.3	147.8	215.4	222.6	222.1	189.5	203.0	164.6
Dic	135.5	134.1	135.7	136.7	149.9	195.4	148.3	151.4	210.0	226.0	221.1	188.4	201.9	166.7
2002	159.4	144.2	141.6	141.1	165.6	216.4	162.5	168.7	343.2	250.7	254.1	218.9	240.8	190.7
Ene	131.3	135.2	137.3	137.1	150.5	196.0	148.3	150.9	224.8	229.9	222.7	189.9	204.5	167.2
Feb	133.0	139.2	137.6	137.3	151.6	195.6	148.3	152.2	230.4	232.5	224.3	196.4	209.3	169.6
Mar	132.8	139.6	137.6	137.3	153.9	195.5	148.3	153.0	282.7	231.0	224.5	193.7	211.8	170.9
Abr	132.2	136.8	139.2	133.8	154.9	195.5	148.3	152.9	289.2	230.3	225.7	192.4	211.9	170.8
May	136.0	136.9	140.7	132.7	157.3	201.8	148.3	155.9	300.1	230.1	230.5	197.5	217.1	174.5
Jun	144.5	138.4	140.7	133.4	158.7	208.2	153.7	160.0	323.7	237.7	251.8	212.5	234.3	182.6
Jul	153.3	140.9	141.2	139.5	163.1	216.3	166.9	165.9	394.1	256.1	270.2	240.0	261.9	195.1
Ago	160.9	144.7	142.6	141.5	165.6	223.0	166.9	170.5	391.0	264.2	264.7	232.5	256.0	196.5
Sep	173.6	146.9	142.5	146.9	171.4	235.0	176.8	178.4	415.1	265.0	277.4	230.5	260.7	203.5
Oct	188.5	149.5	145.7	150.4	179.2	237.8	176.8	186.0	418.8	269.1	281.0	236.4	265.7	210.3
Nov	210.6	157.6	146.2	151.5	186.3	241.5	183.4	196.1	393.8	277.7	284.7	246.0	270.8	218.8
Dic	215.8	164.8	147.6	152.3	194.5	250.3	183.4	203.0	454.5	285.3	291.7	259.1	285.4	228.1
2003	249.2	188.6	166.7	166.1	209.7	270.5	183.4	224.7	442.7	275.1	315.5	236.7	278.6	241.1
Ene	213.6	174.4	147.3	154.6	199.8	258.5	183.4	207.1	520.3	288.9	319.7	261.8	300.7	235.6
Feb	234.4	180.4	150.4	163.8	203.6	261.0	183.4	215.2	538.4	296.2	325.0	252.6	298.9	240.7
Mar	242.0	181.5	156.1	163.8	205.1	267.2	183.4	219.2	500.0	291.9	325.9	251.5	295.4	242.4
Abr	249.2	189.7	162.9	165.1	213.1	270.8	183.4	226.0	421.5	291.9	324.2	250.0	288.0	244.9
May	230.8	184.4	162.6	165.1	215.8	268.8	183.4	221.3	405.1	287.8	313.2	240.8	277.9	238.5
Jun	231.0	188.9	171.3	169.8	212.9	271.7	183.4	221.8	417.0	265.5	308.5	229.3	269.8	236.4
Jul	233.5	191.0	173.7	170.8	211.0	271.1	183.4	222.0	403.5	260.1	306.7	224.3	265.1	235.1
Ago	240.6	187.4	173.7	166.3	208.8	272.8	183.4	222.8	439.3	263.8	313.3	228.8	272.6	237.9
Sep	261.8	183.6	174.6	168.7	207.6	271.2	183.4	227.0	397.3	263.2	312.4	229.3	269.3	239.8
Oct	279.7	194.4	175.3	168.7	211.9	273.4	183.4	234.9	424.1	263.3	312.3	228.0	270.6	245.8
Nov	281.8	199.2	176.3	168.0	213.7	279.3	183.4	237.8	419.7	265.7	311.7	224.4	268.2	247.0
Dic	292.5	208.0	176.3	168.5	213.4	280.1	183.4	241.7	426.4	263.4	313.3	219.4	266.3	249.2
2004	262.8	203.9	191.4	185.4	220.4	308.0	190.2	242.1	533.0	266.4	352.9	215.7	284.6	255.1
Ene	281.1	208.1	175.5	168.5	214.6	283.0	183.4	239.8	461.9	263.7	319.5	223.4	273.1	249.9
Feb	290.8	209.9	175.5	168.4	219.7	289.7	183.4	245.5	457.5	265.2	325.7	219.8	272.7	253.8
Mar	299.9	210.5	178.2	174.3	229.1	291.3	183.4	251.8	473.0	267.8	325.6	216.9	272.4	258.1
Abr	271.3	205.6	178.2	179.2	229.1	296.3	192.4	245.0	453.1	262.9	335.9	209.1	269.3	252.4
May	262.2	204.1	192.7	178.9	225.3	306.5	192.4	243.6	506.0	263.5	336.8	210.6	274.6	253.0
Jun	247.5	206.6	194.8	180.6	219.3	306.4	192.4	238.1	486.9	264.2	341.0	212.5	275.5	249.5
Jul	246.3	202.8	197.4	185.5	217.8	307.9	192.4	237.2	521.3	264.2	348.7	213.1	280.9	250.5
Ago	249.9	200.7	197.4	193.6	215.6	314.5	192.4	238.2	576.1	263.8	366.7	210.9	289.3	253.7
Sep	253.8	199.1	197.4	193.9	217.6	315.0	192.4	239.8	585.1	266.9	365.7	212.7	290.9	255.3
Oct	253.4	193.2	197.4	193.8	217.9	325.7	192.4	240.9	684.9	271.3	387.6	216.6	307.7	261.2
Nov	254.4	199.0	205.8	203.6	219.6	329.7	192.4	243.7	618.1	272.3	389.0	218.8	304.3	262.2
Dic	243.2	207.2	206.9	204.4	219.2	330.5	192.4	242.0	571.5	270.6	392.7	223.6	304.5	261.0
2005	224.4	215.5	207.0	213.8	221.3	337.6	199.0	240.5	645.1	271.6	413.3	229.5	319.9	264.7
Ene	228.8	211.0	206.9	209.7	220.8	335.3	199.0	240.4	636.3	271.9	407.8	228.6	317.0	263.8
Feb	220.0	219.9	207.0	217.9	221.7	339.9	199.0	240.6	653.8	271.2	418.7	230.4	322.7	265.6

Fuente: Departamento de Cuentas Nacionales y Mercado Interno.

CUADRO N° 12
BALANCE MONETARIO DEL BCP
 En Millones de Guaraníes

Año	Activos Internac. Netos *	Activos Internos Netos							Billetes y Mon. en Circ. (MO) (a)	Reservas Bancarias (b)	Base Mon. (BM) c=(a+b)
		Crédito Neto al S. Público		Créd. Neto al Sist. Banc.		Inst.Req.	Otros				
		Gob. Gral.	Resto S. Públ.	Préstamos	Depósitos	I R M	Call	Act. y Pas.			
2001											
Ene	2,468,833	303,861	308,475	1,035,551	1,531,258	47,900	70,000	(1,199,646)	1,267,916	533,639	1,801,555
Feb	2,504,877	236,857	311,437	1,039,013	1,535,580	35,000	81,000	(1,228,731)	1,211,873	500,014	1,711,887
Mar	2,361,867	413,789	299,624	1,039,077	1,532,289	90,500	47,000	(1,188,787)	1,255,781	490,209	1,745,990
Abr	2,545,522	440,632	296,735	1,039,374	1,564,390	186,000	59,000	(1,177,320)	1,335,553	522,083	1,857,636
May	2,716,314	333,302	304,895	1,044,011	1,616,211	270,000	28,000	(1,207,495)	1,276,816	550,416	1,827,232
Jun	2,839,439	352,244	308,136	1,030,951	1,656,127	281,500	35,100	(1,280,893)	1,277,150	525,767	1,802,917
Jul	2,894,272	481,859	315,147	1,029,216	1,697,720	255,850	69,500	(1,404,775)	1,292,649	498,071	1,790,720
Ago	3,051,018	497,164	307,489	1,030,559	1,682,332	362,750	37,600	(1,480,526)	1,323,022	503,007	1,826,029
Sep	3,162,003	451,413	324,210	1,038,349	1,717,707	381,340	52,000	(1,545,410)	1,279,518	519,261	1,798,779
Oct	3,107,603	535,760	319,405	1,053,457	1,764,535	374,980	74,700	(1,540,634)	1,261,376	489,315	1,750,691
Nov	3,281,532	430,633	326,335	1,059,619	1,832,185	351,640	10,800	(1,613,195)	1,290,299	481,815	1,772,114
Dic	3,416,861	698,968	174,709	1,050,259	1,862,520	306,200	13,000	(1,496,830)	1,662,247	565,320	2,227,567
2002											
Ene	3,031,945	861,367	165,293	1,053,657	1,833,641	357,880	25,550	(1,560,718)	1,334,473	455,516	1,789,989
Feb	2,915,426	837,730	175,279	1,057,542	1,806,192	325,560	30,400	(1,584,310)	1,239,515	459,892	1,699,407
Mar	2,902,671	907,440	181,436	1,058,044	1,791,181	377,020	37,800	(1,529,816)	1,313,774	495,610	1,809,384
Abr	3,099,718	868,422	183,407	1,060,316	1,788,125	460,370	85,000	(1,558,001)	1,320,367	510,359	1,830,726
May	3,225,218	967,934	182,897	1,119,030	1,844,403	429,050	73,000	(1,808,503)	1,340,123	601,166	1,941,289
Jun	3,535,506	1,060,951	194,380	1,115,841	1,857,397	367,620	32,000	(2,282,085)	1,367,576	507,303	1,874,879
Jul	3,211,512	1,105,491	180,157	1,233,972	1,714,107	405,250	33,500	(2,240,653)	1,337,622	571,712	1,909,334
Ago	3,510,724	1,125,132	197,686	1,170,466	1,713,539	568,980	25,500	(2,405,156)	1,290,833	510,335	1,801,168
Sep	3,573,000	1,100,919	195,641	1,162,624	1,682,734	738,097	43,500	(2,276,454)	1,291,399	458,250	1,749,649
Oct	3,980,095	1,209,880	200,409	1,180,693	1,853,691	761,092	98,500	(2,536,360)	1,321,434	481,586	1,803,020
Nov	4,256,996	1,314,522	200,957	1,207,748	2,049,884	682,442	33,500	(2,833,955)	1,380,442	558,347	1,938,789
Dic	4,525,201	1,442,100	227,686	1,209,870	1,990,333	625,449	99,000	(2,991,400)	1,698,675	494,501	2,193,176
2003											
Ene	4,394,128	1,337,124	228,836	1,208,190	1,941,429	715,719	134,500	(2,909,498)	1,467,132	531,021	1,998,153
Feb	4,515,714	1,294,848	221,358	1,209,439	1,924,160	805,989	186,700	(2,869,898)	1,454,612	516,578	1,971,190
Mar	4,843,695	1,484,558	216,011	1,210,871	2,184,158	995,169	138,300	(2,892,314)	1,545,194	673,595	2,218,789
Abr	5,116,784	1,577,075	231,899	1,207,512	2,393,712	1,106,019	157,500	(2,759,657)	1,716,382	733,276	2,449,658
May	4,779,505	1,408,465	224,190	1,197,628	2,347,993	1,109,159	107,000	(2,296,378)	1,749,258	793,673	2,542,931
Jun	4,862,755	1,391,315	208,618	1,221,380	2,619,834	1,060,049	-	(2,275,068)	1,729,117	1,095,373	2,824,490
Jul	4,778,537	1,381,468	193,838	1,220,628	2,605,669	1,158,089	-	(2,092,083)	1,718,630	1,087,423	2,806,053
Ago	5,025,533	1,367,122	222,290	1,239,495	2,759,463	1,035,569	-	(2,262,740)	1,796,668	1,184,829	2,981,497
Sep	5,197,434	1,262,251	215,639	1,239,230	2,752,309	1,068,110	-	(2,338,132)	1,756,003	1,188,001	2,944,004
Oct	5,324,943	1,066,640	208,362	1,242,929	2,770,170	1,023,360	-	(2,259,109)	1,790,235	1,184,401	2,974,636
Nov	5,328,201	912,636	204,957	1,247,616	2,609,101	1,125,660	-	(2,187,584)	1,771,065	1,132,821	2,903,886
Dic	6,035,922	914,385	208,372	1,275,122	2,722,083	1,134,140	-	(2,370,765)	2,206,813	1,254,930	3,461,743
2004											
Ene	5,947,787	1,113,049	231,935	1,279,167	2,965,839	1,215,400	-	(2,454,970)	1,935,729	1,343,385	3,279,114
Feb	5,783,564	1,173,027	209,037	1,277,127	2,874,418	1,315,250	-	(2,252,415)	2,000,672	1,363,068	3,363,740
Mar	6,021,339	1,173,839	196,446	1,275,280	3,104,408	1,338,900	-	(2,108,189)	2,115,407	1,454,718	3,570,125
Abr	6,087,395	1,035,153	240,912	1,252,990	3,101,801	1,525,840	-	(1,808,532)	2,180,277	1,399,840	3,580,117
May	6,605,227	857,299	247,079	1,255,898	3,165,142	1,691,840	-	(2,062,827)	2,045,694	1,451,578	3,497,272
Jun	6,469,056	929,302	241,320	1,214,641	3,223,888	1,725,045	-	(1,947,809)	1,957,577	1,559,651	3,517,228
Jul	6,634,741	763,274	222,561	1,215,384	3,298,349	1,629,045	-	(1,967,876)	1,940,690	1,687,590	3,628,280
Ago	6,808,127	585,937	200,968	1,213,829	3,327,750	1,615,795	-	(1,932,853)	1,932,463	1,766,932	3,699,395
Sep	7,071,414	505,636	163,424	1,211,858	3,425,139	1,569,855	-	(2,053,712)	1,903,626	1,865,795	3,769,421
Oct	7,279,013	476,628	136,292	1,213,148	3,315,221	1,523,755	-	(2,317,716)	1,948,389	1,742,002	3,690,391
Nov	7,183,293	485,745	155,333	1,212,944	3,267,041	1,451,815	-	(2,359,796)	1,958,663	1,704,141	3,662,804
Dic	7,341,683	956,457	252,253	1,213,342	3,197,194	1,595,834	-	(2,483,141)	2,487,566	1,572,813	4,060,379
2005											
Ene	7,271,356	840,034	259,111	1,213,839	3,176,998	1,829,074	-	(2,488,428)	2,089,840	1,641,449	3,731,289
Feb	7,324,601	837,750	238,713	1,210,029	3,179,789	1,872,574	-	(2,407,678)	2,151,052	1,674,210	3,825,262

(*) Cifras provisionarias

Fuente: Dpto. de Estudios Monetarios y Financieros, en base a cifras del Dpto. de Contabilidad.

CUADRO N° 13
INSTRUMENTOS DE REGULACIÓN MONETARIA

En Millones de Guaraníes

Año	Montos colocados según plazos					Total Coloc.	Saldos	Tasas según Plazos (%)					Rendimiento
	7 a 45 días	60 a 90 días	120 a 180 días	245 a 365 días	546 a 728 días			7 a 45 días	60 a 90 días	120 a 180 días	245 a 365 días	546 a 728 días	Prom. Pond.
2001 Prom	23,542	22,370	24,643	13,441	0	79,516	245,305	17.2	19.4	22.7	25.6	0.0	19.9
Ene	12,500	15,000	3,500	--	0	31,000	47,900	8.8	12.8	16.5	--	0	11.6
Feb	4,000	1,000	1,000	--	0	6,000	35,000	9.6	13.5	17.0	--	0	11.5
Mar	14,000	29,500	32,000	--	0	75,500	90,500	10.6	15.7	18.7	--	0	15.6
Abr	34,500	35,500	49,000	--	0	119,000	186,000	10.7	14.5	19.4	--	0.0	15.4
May	38,000	32,000	41,000	13,000	0	124,000	270,000	10.7	14.6	19.4	21	0	15.6
Jun	20,500	38,000	25,500	3,000	0	87,000	281,500	12.1	14.7	19.5	21	0	15.7
Jul	28,900	500	18,000	4,950	0	52,350	255,850	27.6	26.0	28.0	28	0	27.8
Ago	47,200	27,530	62,360	23,210	0	160,300	362,750	25.5	25.5	28.0	28	0	26.8
Sep	36,080	57,510	30,900	7,300	0	131,790	381,340	24.0	25.7	28.0	28	0	25.9
Oct	5,770	9,550	20,210	36,570	0	72,100	374,980	24.0	25.5	28.0	28	0	27.3
Nov	22,000	10,600	10,250	16,500	0	59,350	351,640	22.5	22.8	26.2	28	0	24.7
Dic	19,050	11,750	2,000	3,000	0	35,800	306,200	20.0	21.4	24.0	24	0	21.0
2002 Prom	66,451	22,420	36,528	21,379	0	146,778	508,234	23.7	25.1	28.0	28.6	0.0	25.6
Ene	50,910	14,300	22,690	25,780	0	113,680	357,880	23.6	24.8	26.8	26.6	0	25.1
Feb	44,150	6,850	40,020	4,170	0	95,190	325,560	24.0	25.9	28.0	28.0	0	26.0
Mar	53,650	10,610	41,510	21,200	0	126,970	377,020	24.0	25.2	28.0	28.0	0	26.1
Abr	117,500	33,620	38,130	4,000	0	193,250	460,370	21.4	22.9	25.3	25.0	0.0	22.5
May	108,050	19,900	12,690	2,000	0	142,640	429,050	19.0	20.7	23.0	23.0	0	19.7
Jun	32,759	11,080	6,500	0	0	50,339	367,620	19.0	20.4	23.0	--	0	19.8
Jul	44,150	30,040	5,150	52,000	0	131,340	405,250	24.6	24.2	29.2	32.3	0	27.7
Ago	39,090	22,990	141,080	61,550	0	264,710	568,980	29.9	30.8	34.8	34.9	0	33.7
Sep	85,810	30,180	39,720	26,500	0	182,210	738,097	27.0	28.5	31.0	31.0	0	28.7
Oct	123,580	61,270	23,760	39,850	0	248,460	761,092	26.1	27.5	30.3	30.3	0	27.5
Nov	63,310	16,350	13,350	1,000	0	94,010	682,442	25.0	26.8	29.0	29.0	0	26.1
Dic	34,450	11,850	53,740	18,500	0	118,540	625,449	20.4	23.4	27.0	27.0	0	24.7
2003 Prom	23,100	44,539	72,255	68,119	0	256,178	1,028,086	6.3	10.0	15.4	12.8	0.0	15.5
Ene	32,500	50,820	123,250	34,000	0	240,570	715,719	18.8	21.5	27.0	27.0	0	24.7
Feb	58,500	54,550	104,420	0	0	795,440	805,989	18.0	21.3	27.0	0.0	0	23.2
Mar	86,100	72,200	117,450	41,850	0	317,600	995,169	18.0	21.1	27.0	27.0	0	23.2
Abr	52,600	112,830	167,270	0	0	332,700	1,106,019	10.3	14.1	19.4	0.0	0.0	16.1
May	45,500	50,800	71,000	0	0	167,300	1,109,159	6.5	11.8	15.1	0.0	0	11.8
Jun	0	11,140	13,270	74,920	0	99,330	1,060,049	0.0	6.5	12.3	14.5	0	13.3
Jul	0	91,000	115,000	125,910	0	331,910	1,158,089	0.0	6.4	10.5	14.2	0	10.8
Ago	2,000	13,130	6,150	63,000	0	84,280	1,035,569	3.5	4.6	9.3	15.4	0	13.0
Sep	0	11,000	22,750	162,500	0	196,250	1,068,110	0.0	4.7	8.5	15.0	0	13.7
Oct	0	50,000	110,500	107,000	0	267,500	1,023,360	0.0	3.7	13.0	14.0	0	11.6
Nov	0	17,000	15,000	140,000	0	172,000	1,125,660	0.0	4.3	8.0	13.4	0	12.0
Dic	0	0	1,000	68,250	0	69,250	1,134,140	0.0	0.0	7.5	12.9	0	12.8
2004 Prom	41,367	17,533	25,533	128,751	3,943	217,127	1,583,390	0.3	1.3	4.0	7.9	0.8	6.1
Ene	0	43,000	50,000	172,260	0	265,260	1,215,400	0.0	4.1	7.1	12.5	0.0	10.1
Feb	0	30,000	1,000	92,000	0	123,000	1,315,250	0.0	4.0	7.0	12.4	0.0	10.3
Mar	0	0	55,170	96,380	0	151,550	1,338,900	0.0	0.0	6.7	11.0	0.0	9.4
Abr	0	0	39,100	224,620	59,140	322,860	1,525,840	0.0	0.0	6.0	9.4	12.0	9.5
May	0	0	16,500	219,500	0	236,000	1,691,840	0.0	0.0	5.1	7.3	0.0	7.1
Jun	0	0	47,000	111,625	0	158,625	1,725,045	0.0	0.0	3.2	6.7	0.0	5.7
Jul	0	0	44,000	50,000	0	94,000	1,629,045	0.0	0.0	2.6	5.6	0.0	4.2
Ago	0	0	15,000	55,000	0	70,000	1,615,795	0.0	0.0	2.5	6.0	0.0	5.3
Sep	0	0	5,230	197,500	0	202,730	1,569,855	0.0	0.0	2.5	5.0	0.0	4.9
Oct	0	0	7,000	110,000	0	117,000	1,523,755	0.0	0.0	2.4	4.4	0.0	4.3
Nov	0	0	30,000	12,440	0	42,440	1,451,815	0.0	0.0	2.4	6.4	0.0	3.6
Dic	100,000	40,000	55,000	123,439	0	318,439	1,595,834	1.0	2.6	4.9	6.9	0.0	4.3
2005 Prom	173,500	50,000	6,000	155,500	0	385,000	1,850,824	1.1	3.0	2.6	8.2	0.0	4.2
Ene	150,000	70,000	12,000	205,000	0	437,000	1,829,074	1.0	3.0	5.1	8.0	0.0	4.8
Feb	197,000	30,000	0	106,000	0	333,000	1,872,574	1.1	3.0	0.0	8.5	0.0	3.6

Fuente: Dpto. de Estudios Monetarios y Financieros, en base a cifras del Dpto. de DOMA.

CUADRO N° 14
OPERACIONES CAMBIARIAS DEL BCP
En Millones de Dólares

Año	Sector Financiero			Sector Público			Otras Operaciones			Operaciones
	Compra	Venta	Total	Compra	Venta	Total	Compra	Venta	Total	Netas
	1	2	3=1+2	4	5	6=4+5	7	8	9=7+8	10=3+6+9
2002	66.4	-248.5	-182.2	177.3	-13.1	164.2	7.6	-3.2	4.4	-13.6
<i>Ene</i>	0.0	-96.1	-96.1	8.0	-4.2	3.8	0.0	-0.4	-0.4	-92.7
<i>Feb</i>	5.0	-36.3	-31.3	31.1	-0.2	30.9	0.0	0.0	0.0	-0.5
<i>Mar</i>	6.3	0.0	6.3	19.5	-5.7	13.7	0.0	0.0	0.0	20.0
<i>Abr</i>	31.5	0.0	31.5	6.0	0.0	6.0	0.0	-0.2	-0.2	37.3
<i>May</i>	0.0	-13.5	-13.5	10.5	-0.1	10.3	4.3	0.0	4.3	1.1
<i>Jun</i>	4.0	-36.5	-32.5	6.3	0.0	6.3	1.4	-0.9	0.4	-25.8
<i>Jul</i>	5.6	-29.7	-24.2	10.8	-0.1	10.7	0.4	0.0	0.4	-13.1
<i>Ago</i>	5.0	-7.4	-2.4	11.5	0.0	11.5	0.9	0.0	0.9	10.1
<i>Sep</i>	4.0	-0.2	3.8	16.2	-0.6	15.7	0.2	-0.1	0.1	19.5
<i>Oct</i>	0.0	-0.1	-0.1	12.3	0.0	12.2	0.5	-1.5	-1.0	11.1
<i>Nov</i>	0.0	-16.0	-16.0	10.5	-0.8	9.7	0.0	0.0	0.0	-6.2
<i>Dic</i>	5.0	-12.8	-7.8	34.6	-1.3	33.3	0.0	0.0	0.0	25.6
2003	105.8	-32.9	72.9	135.7	-8.8	126.9	16.0	-0.9	15.0	214.8
<i>Ene</i>	0.0	-20.9	-20.9	8.7	-0.5	8.2	0.0	0.0	0.0	-12.7
<i>Feb</i>	11.4	-4.8	6.6	14.3	-1.3	13.0	0.0	0.0	0.0	19.6
<i>Mar</i>	44.3	-3.2	41.1	14.0	-0.4	13.6	0.3	-0.3	0.0	54.7
<i>Abr</i>	31.0	0.0	31.0	7.9	-1.8	6.0	0.1	-0.1	0.0	37.0
<i>May</i>	1.0	-1.6	-0.6	10.3	-0.9	9.3	0.0	-0.1	-0.1	8.6
<i>Jun</i>	0.0	-0.1	-0.1	11.2	-0.3	10.9	0.0	0.0	0.0	10.8
<i>Jul</i>	0.0	0.0	0.0	7.3	0.0	7.3	0.0	0.0	0.0	7.2
<i>Ago</i>	0.0	0.0	0.0	10.6	-2.1	8.5	0.0	0.0	0.0	8.4
<i>Sep</i>	0.0	-2.0	-2.0	10.2	-0.4	9.8	0.0	0.0	0.0	7.8
<i>Oct</i>	1.1	-0.1	1.0	6.9	-0.2	6.7	0.0	-0.1	-0.1	7.6
<i>Nov</i>	2.3	0.0	2.3	9.1	-0.5	8.7	4.5	-0.2	4.4	15.3
<i>Dic</i>	14.7	-0.1	14.6	25.3	-0.3	25.0	11.0	0.0	11.0	50.6
2004	130.0	-79.5	50.4	94.8	-4.2	90.6	33.5	-8.1	25.4	188.4
<i>Ene</i>	0.0	-16.9	-16.9	8.1	-0.3	7.8	4.3	-0.8	3.5	-5.5
<i>Feb</i>	4.1	0.0	4.1	14.9	-1.8	13.2	3.1	0.0	3.1	20.3
<i>Mar</i>	42.6	-0.1	42.4	3.3	0.0	3.2	3.1	-1.9	1.2	46.9
<i>Abr</i>	27.9	-0.2	27.7	5.7	0.0	5.7	0.3	-0.3	0.0	33.4
<i>May</i>	23.0	-0.3	22.7	4.0	-0.1	3.9	2.5	0.0	2.5	29.1
<i>Jun</i>	9.5	-0.3	9.2	8.3	-0.3	8.0	5.9	-3.8	2.0	19.3
<i>Jul</i>	12.4	-0.1	12.3	7.1	0.0	7.1	3.5	0.0	3.5	22.9
<i>Ago</i>	10.5	0.0	10.5	8.7	-1.1	7.6	3.2	-1.2	2.0	20.1
<i>Sep</i>	0.0	-0.1	-0.1	13.8	0.0	13.8	2.0	0.0	2.0	15.7
<i>Oct</i>	0.0	-29.7	-29.7	8.7	0.0	8.7	3.6	-0.1	3.5	(17.6)
<i>Nov</i>	0.0	-31.7	-31.7	12.1	-0.6	11.5	2.0	0.0	2.0	(18.2)
<i>Dic</i>	0.0	-3.7	-3.7	19.0	-0.5	18.6	8.4	-1.2	7.2	22.1
2005	12.0	-15.9	-3.9	11.4	-2.3	9.1	8.8	-1.2	7.6	12.8
<i>Ene</i>	0.0	-14.2	-14.2	5.7	-0.5	5.2	7.0	-0.9	6.1	-2.8
<i>Feb</i>	12.0	-1.8	10.2	5.7	-1.8	3.9	1.8	-0.3	1.5	15.7

1/ Incluye Entidades Binacionales, Organizaciones Multilaterales y BCP.

CUADRO N° 15
AGREGADOS MONETARIOS
En Millones de Guaraníes

Año	BM	M0	M1	Cuasidineró			M2	Depósitos en Moneda Extranjera	M3
	Base Monetaria	B. y M. en Circulación	(a)	Depósitos de Ahorro	Depósitos a Plazos	Certificados de Ahorro	c=(a+b)	(d)	e=(c+d)
2,001									
Ene	1,801,555	1,267,916	2,143,374	638,847	58,914	624,731	3,465,866	4,227,217	7,693,083
Feb	1,711,886	1,211,872	2,086,782	598,676	54,708	633,984	3,374,150	4,386,604	7,760,754
Mar	1,745,990	1,255,781	2,046,194	622,724	56,188	652,170	3,377,276	4,423,940	7,801,216
Abr	1,857,636	1,335,553	2,220,210	644,003	55,518	664,055	3,583,786	4,409,912	7,993,698
May	1,827,232	1,276,816	2,111,625	679,776	54,014	667,687	3,513,102	4,494,985	8,008,087
Jun	1,802,917	1,277,150	2,186,603	609,616	54,163	766,731	3,617,113	4,791,723	8,408,836
Jul	1,790,721	1,292,650	2,141,256	552,537	60,339	765,245	3,519,377	5,030,850	8,550,227
Ago	1,826,029	1,323,022	2,209,560	523,058	66,331	761,553	3,560,502	4,946,849	8,507,351
Sep	1,798,779	1,279,518	2,206,386	516,819	67,270	767,607	3,558,082	5,069,133	8,627,215
Oct	1,750,690	1,261,375	2,188,973	488,826	56,436	765,261	3,499,496	5,269,169	8,768,665
Nov	1,772,114	1,290,299	2,205,596	491,519	62,151	761,976	3,521,242	5,515,795	9,037,037
Dic	2,227,567	1,662,247	2,700,359	555,372	48,049	764,655	4,068,435	5,264,549	9,332,984
2,002									
Ene	1,789,989	1,334,473	2,290,666	516,922	45,368	781,071	3,634,027	5,557,301	9,191,328
Feb	1,699,409	1,239,517	2,178,418	462,699	57,591	786,126	3,484,834	5,379,957	8,864,791
Mar	1,809,385	1,313,775	2,278,566	490,828	50,227	790,316	3,609,937	5,204,194	8,814,131
Abr	1,830,727	1,320,367	2,294,752	473,720	51,308	812,694	3,632,474	5,095,368	8,727,842
May	1,941,289	1,340,122	2,318,461	506,361	51,779	797,016	3,673,617	4,988,014	8,661,631
Jun	1,874,879	1,367,575	2,312,554	416,891	44,158	703,238	3,476,841	4,358,931	7,835,772
Jul	1,909,336	1,337,623	2,237,725	422,382	46,482	694,088	3,400,677	4,341,287	7,741,964
Ago	1,801,169	1,290,833	2,215,189	393,123	43,549	692,894	3,344,755	4,565,287	7,910,042
Sep	1,749,650	1,291,399	2,193,985	408,538	43,391	706,649	3,352,563	4,599,018	7,951,581
Oct	1,803,020	1,321,433	2,279,678	418,248	43,604	694,489	3,436,019	5,030,121	8,466,140
Nov	1,938,790	1,380,442	2,264,928	471,868	41,811	695,217	3,473,824	5,295,112	8,768,936
Dic	2,193,176	1,698,674	2,728,703	444,081	42,453	698,836	3,914,073	5,361,311	9,275,384
2,003									
Ene	1,997,794	1,466,772	2,478,448	445,415	49,500	652,699	3,626,062	5,384,771	9,010,833
Feb	1,971,192	1,454,613	2,502,208	454,820	53,361	674,341	3,684,730	5,378,583	9,063,313
Mar	2,218,791	1,545,195	2,660,256	476,911	57,659	700,839	3,895,665	5,709,290	9,604,955
Abr	2,449,659	1,716,382	2,890,629	550,806	53,900	711,157	4,206,492	6,187,507	10,393,999
May	2,542,931	1,749,258	2,900,880	572,868	50,658	694,221	4,218,627	5,685,798	9,904,425
Jun	2,824,490	1,729,117	2,917,188	577,270	42,733	717,593	4,254,784	5,649,001	9,903,785
Jul	2,806,052	1,718,629	2,950,635	575,748	41,905	728,655	4,296,943	5,615,569	9,912,512
Ago	2,981,497	1,796,668	3,091,334	579,120	39,930	726,976	4,437,360	5,717,236	10,154,596
Sep	2,944,004	1,756,003	3,044,220	619,927	28,737	706,065	4,398,949	5,753,607	10,152,556
Oct	2,974,637	1,790,236	3,104,343	585,940	22,717	693,505	4,406,505	5,688,572	10,095,077
Nov	2,903,887	1,771,066	3,035,456	575,008	24,816	677,843	4,313,123	5,339,345	9,652,468
Dic	3,461,744	2,206,814	3,788,878	602,263	28,472	659,561	5,079,174	5,283,641	10,362,815
2,004									
Ene	3,279,114	1,935,729	3,433,532	607,353	35,787	739,508	4,816,180	5,416,634	10,232,814
Feb	3,363,739	2,000,671	3,584,565	638,832	35,691	730,271	4,989,359	5,278,823	10,268,182
Mar	3,570,125	2,115,407	3,657,963	617,263	25,181	722,606	5,023,013	5,537,248	10,560,261
Abr	3,580,119	2,180,279	3,801,424	620,954	18,109	727,789	5,168,276	5,699,890	10,868,166
May	3,497,272	2,045,693	3,674,031	635,536	14,083	747,274	5,070,924	5,834,006	10,904,930
Jun	3,517,228	1,957,576	3,655,781	617,440	13,274	776,304	5,062,799	5,670,528	10,733,327
Jul	3,628,281	1,940,691	3,716,287	628,883	13,483	781,398	5,140,051	5,630,024	10,770,075
Ago	3,699,396	1,932,465	3,725,441	630,653	12,607	763,934	5,132,635	5,638,514	10,771,149
Sep	3,769,420	1,903,625	3,817,441	659,588	4,144	744,090	5,225,263	5,624,100	10,849,363
Oct	3,690,392	1,948,390	3,890,639	732,292	7,637	748,037	5,378,605	5,648,364	11,026,969
Nov	3,662,804	1,958,662	3,922,512	794,953	7,100	745,760	5,470,325	5,486,679	10,957,004
Dic	4,060,380	2,487,567	4,705,777	841,940	5,726	746,383	6,299,826	5,434,062	11,733,888
2,005									
Ene	3,731,290	2,089,840	4,347,397	863,012	8,296	743,404	5,962,109	5,528,574	11,490,683
Feb	3,825,263	2,151,052	4,447,225	868,790	8,148	767,260	6,091,423	5,380,834	11,472,257

Fuente: Dpto. de Estudios Monetarios y Financieros.

Nota: No incluye los depósitos del sector público.

CUADRO N° 16
AGREGADOS MONETARIOS
Tasas de Variación

Año	BM		M0		M1		M2		M3	
	Base Monetaria		Billetes y Moneda en		Variación		Variación		Variación	
	Mens.	Interan.	Mens.	Interan.	Mens.	Interan.	Mens.	Interan.	Mens.	Interan.
2001										
Ene	-14.5	2.3	-18.6	2.9	-13.5	31.4	-9.4	6.6	-1.8	5.9
Feb	-5.0	3.6	-4.4	3.1	-2.6	34.1	-2.6	8.7	0.9	6.8
Mar	2.0	-2.1	3.6	1.9	-1.9	23.7	0.1	3.3	0.5	5.5
Abr	6.4	-5.1	6.4	0.8	8.5	24.5	6.1	2.0	2.5	4.1
May	-1.6	-2.4	4.4	0.4	-4.9	21.2	-2.0	1.8	0.2	3.5
Jun	-1.3	0.1	0.0	1.7	3.6	12.4	3.0	1.7	5.0	7.9
Jul	-0.7	-0.1	1.2	2.8	-2.1	15.6	-2.7	1.0	1.7	9.8
Ago	2.0	9.5	2.3	9.7	3.2	9.3	1.2	5.7	-0.5	13.2
Sep	-1.5	5.8	-3.3	7.0	-0.1	8.9	-0.1	5.1	1.4	15.6
Oct	-2.7	1.5	-1.4	6.3	-0.8	10.6	-1.6	4.8	1.6	18.5
Nov	1.2	5.6	2.3	9.0	0.8	9.9	0.6	4.9	3.1	20.3
Dic	25.7	5.7	28.8	6.8	22.4	9.0	15.5	6.4	3.3	19.1
2002										
Ene	-19.6	-0.6	-19.7	5.2	-15.2	6.9	-10.7	4.9	-1.5	19.5
Feb	-5.1	-0.7	-7.1	2.3	-4.9	4.4	-4.1	3.3	-3.6	14.2
Mar	6.5	3.6	6.0	4.6	4.6	11.4	3.6	6.9	-0.6	13.0
Abr	1.2	-1.4	0.5	-1.1	0.7	3.4	0.6	1.4	-1.0	9.2
May	6.0	6.2	1.5	5.0	1.0	9.8	1.1	4.6	-0.8	8.2
Jun	-3.4	4.0	2.0	7.1	-0.3	5.8	-5.4	-3.9	-9.5	-6.8
Jul	1.8	6.6	-2.2	3.5	-3.2	4.5	-2.2	-3.4	-1.2	-9.5
Ago	-5.7	-1.4	-3.5	-2.4	-1.0	0.3	-1.6	-6.1	2.2	-7.0
Sep	-2.9	-2.7	0.0	0.9	-1.0	-0.6	0.2	-5.8	0.5	-7.8
Oct	3.1	3.0	2.3	4.8	3.9	4.1	2.5	-1.8	6.5	-3.5
Nov	7.5	9.4	4.5	7.0	-0.6	2.7	1.1	-1.3	3.6	-3.0
Dic	13.1	-1.5	23.1	2.2	20.5	1.0	12.7	-3.8	5.8	-0.6
2003										
Ene	-8.9	11.6	-13.7	9.9	-9.2	8.2	-7.4	-0.2	-2.9	-2.0
Feb	-1.3	16.0	-0.8	17.4	1.0	14.9	1.6	5.7	0.6	2.2
Mar	12.6	22.6	6.2	17.6	6.3	16.8	5.7	7.9	6.0	9.0
Abr	10.4	33.8	11.1	30.0	8.7	26.0	8.0	15.8	8.2	19.1
May	3.8	31.0	1.9	30.5	0.4	25.1	0.3	14.8	-4.7	14.3
Jun	11.1	50.6	-1.2	26.4	0.6	26.1	0.9	22.4	0.0	26.4
Jul	-0.7	47.0	-0.6	28.5	1.1	31.9	1.0	26.4	0.1	28.0
Ago	6.3	65.5	4.5	39.2	4.8	39.6	3.3	32.7	2.4	28.4
Sep	-1.3	68.3	-2.3	36.0	-1.5	38.8	-0.9	31.2	0.0	27.7
Oct	1.0	65.0	1.9	35.5	2.0	36.2	0.2	28.2	-0.6	19.2
Nov	-2.4	49.8	-1.1	28.3	-2.2	34.0	-2.1	24.2	-4.4	10.1
Dic	19.2	57.8	24.6	29.9	24.8	38.9	17.8	29.8	7.4	11.7
2004										
Ene	-5.3	64.1	-12.3	32.0	-9.4	38.5	-5.2	32.8	-1.3	13.6
Feb	2.6	70.6	3.4	37.5	4.4	43.3	3.6	35.4	0.3	13.3
Mar	6.1	60.9	5.7	36.9	2.0	37.5	0.7	28.9	2.8	9.9
Abr	0.3	46.1	3.1	27.0	3.9	31.5	2.9	22.9	2.9	4.6
May	-2.3	37.5	-6.2	16.9	-3.4	26.7	-1.9	20.2	0.3	10.1
Jun	0.6	24.5	-4.3	13.2	-0.5	25.3	-0.2	19.0	-1.6	8.4
Jul	3.2	29.3	-0.9	12.9	1.7	25.9	1.5	19.6	0.3	8.7
Ago	2.0	24.1	-0.4	7.6	0.2	20.5	-0.1	15.7	0.0	6.1
Sep	1.9	28.0	-1.5	8.4	2.5	25.4	1.8	18.8	0.7	6.9
Oct	-2.1	24.1	2.4	8.8	1.9	25.3	2.9	22.1	1.6	9.2
Nov	-0.7	26.1	0.5	10.6	0.8	29.2	1.7	26.8	-0.6	13.5
Dic	10.9	17.3	27.0	12.7	20.0	24.2	15.2	24.0	7.1	13.2
2005										
Ene	-8.1	13.8	-16.0	8.0	-7.6	26.6	-5.4	23.8	-2.1	12.3
Feb	2.5	13.7	2.9	7.5	2.3	24.1	2.2	22.1	-0.2	11.7

Fuente: Dpto. de Estudios Monetarios y Financieros.

CUADRO N° 17

DEPÓSITOS DEL SECTOR PRIVADO EN EL SISTEMA BANCARIO

Año	En Moneda Nacional (En Millones de Guaraníes)				Total (1+2+3+4)	Part. %	En Moneda Extranjera				TOTAL DE DEPOSITOS (Millones de Guaraníes)
	Cta.Cte. 1	Ah.Vista 2	Ah. Plazo 3	CD's 4			Millones de USD	Tipo de Cambio	En mill. Guaraníes	Part. %	
2001											
Ene	1,071,821	638,847	58,914	624,731	2,394,313	36	1175.86	3,595	4,227,217	64	6,621,530
Feb	1,043,533	598,676	54,708	633,984	2,330,901	35	1171.32	3,745	4,386,604	65	6,717,505
Mar	958,710	622,724	56,188	652,170	2,289,792	34	1167.27	3,790	4,423,940	66	6,713,732
Abr	1,080,606	644,003	55,518	664,055	2,444,182	36	1162.03	3,795	4,409,912	64	6,854,094
May	1,050,920	679,776	54,014	667,687	2,452,397	35	1167.53	3,850	4,494,985	65	6,947,382
Jun	1,101,317	609,616	54,163	766,731	2,531,827	35	1197.93	4,000	4,791,723	65	7,323,550
Jul	1,060,860	552,537	60,339	765,245	2,438,981	33	1178.19	4,270	5,030,850	67	7,469,831
Ago	1,105,195	523,058	66,331	761,553	2,456,137	33	1142.46	4,330	4,946,849	67	7,402,986
Sep	1,124,962	516,819	67,270	767,607	2,476,658	33	1137.85	4,455	5,069,133	67	7,545,791
Oct	1,142,164	488,826	56,436	765,261	2,452,687	32	1150.47	4,580	5,269,169	68	7,721,856
Nov	1,131,975	491,519	62,151	761,976	2,447,621	31	1171.08	4,710	5,515,795	69	7,963,416
Dic	1,323,150	555,372	48,049	764,655	2,691,226	34	1135.82	4,635	5,264,549	66	7,955,775
2002											
Ene	1,189,105	516,922	45,368	781,071	2,532,466	31	1149.39	4,835	5,557,301	69	8,089,767
Feb	1,111,251	462,699	57,591	786,126	2,417,667	31	1094.60	4,915	5,379,957	69	7,797,624
Mar	1,143,063	490,828	50,227	790,316	2,474,434	32	1075.69	4,838	5,204,194	68	7,678,628
Abr	1,174,870	473,720	51,308	812,694	2,512,592	33	1056.03	4,825	5,095,368	67	7,607,960
May	1,179,183	506,361	51,779	797,016	2,534,339	34	968.55	5,150	4,988,014	66	7,522,353
Jun	1,083,088	416,891	44,158	703,238	2,247,375	34	751.54	5,800	4,358,931	66	6,606,306
Jul	1,080,092	422,382	46,482	694,088	2,243,044	34	735.81	5,900	4,341,287	66	6,584,331
Ago	1,066,442	393,123	43,549	692,894	2,196,008	32	748.41	6,100	4,565,287	68	6,761,295
Sep	1,083,333	408,538	43,391	706,649	2,241,911	33	766.50	6,000	4,599,018	67	6,840,929
Oct	1,153,322	418,248	43,604	694,489	2,309,663	31	779.86	6,450	5,030,121	69	7,339,784
Nov	1,116,594	471,868	41,811	695,217	2,325,490	31	767.41	6,900	5,295,112	69	7,620,602
Dic	1,277,499	444,081	42,453	698,836	2,462,869	31	765.90	7,000	5,361,311	69	7,824,180
2003											
Ene	1,233,433	445,415	49,500	652,699	2,381,047	31	780.40	6,900	5,384,771	69	7,765,818
Feb	1,236,197	454,820	53,361	674,341	2,418,719	31	779.50	6,900	5,378,583	69	7,797,302
Mar	1,320,409	476,911	57,659	700,839	2,555,818	31	829.84	6,880	5,709,290	69	8,265,108
Abr	1,426,259	550,806	53,900	711,157	2,742,122	31	904.61	6,840	6,187,507	69	8,929,629
May	1,470,833	572,868	50,658	694,221	2,788,580	33	917.06	6,200	5,685,798	67	8,474,378
Jun	1,525,340	577,270	42,733	717,593	2,862,936	34	911.13	6,200	5,649,001	66	8,511,937
Jul	1,548,112	575,748	41,905	728,655	2,894,420	34	928.19	6,050	5,615,569	66	8,509,989
Ago	1,644,162	579,120	39,930	726,976	2,990,188	34	911.84	6,270	5,717,236	66	8,707,424
Sep	1,639,544	619,927	28,737	706,065	2,994,273	34	916.18	6,280	5,753,607	66	8,747,880
Oct	1,647,808	585,940	22,717	693,505	2,949,970	34	916.03	6,210	5,688,572	66	8,638,542
Nov	1,598,745	575,008	24,816	677,843	2,876,412	35	876.74	6,090	5,339,345	65	8,215,757
Dic	1,959,593	602,263	28,472	659,561	3,249,889	38	870.45	6,070	5,283,641	62	8,533,530
2004											
Ene	1,898,086	607,353	35,787	739,508	3,280,734	38	873.65	6,200	5,416,634	62	8,697,368
Feb	1,952,211	638,832	35,691	730,271	3,357,005	39	875.43	6,030	5,278,823	61	8,635,828
Mar	1,954,548	617,263	25,181	722,606	3,319,598	37	944.92	5,860	5,537,248	63	8,856,846
Abr	1,987,134	620,954	18,109	727,789	3,353,986	37	995.61	5,725	5,699,890	63	9,053,876
May	2,002,695	635,536	14,083	747,274	3,399,588	37	977.22	5,970	5,834,006	63	9,233,594
Jun	2,044,018	617,440	13,274	776,304	3,451,036	38	962.74	5,890	5,670,528	62	9,121,564
Jul	2,061,824	628,883	13,483	781,398	3,485,588	38	952.63	5,910	5,630,024	62	9,115,612
Ago	2,114,282	630,653	12,607	763,934	3,521,476	38	954.06	5,910	5,638,514	62	9,159,990
Sep	2,208,166	659,588	4,144	744,090	3,615,988	39	946.02	5,945	5,624,100	61	9,240,088
Oct	2,222,591	732,292	7,637	748,037	3,710,557	40	931.30	6,065	5,648,364	60	9,358,921
Nov	2,258,779	794,953	7,100	745,760	3,806,592	41	895.78	6,125	5,486,679	59	9,293,271
Dic	2,567,439	841,940	5,726	746,383	4,161,488	43	870.84	6,240	5,434,062	57	9,595,550
2005											
Ene	2,587,507	863,012	8,296	743,404	4,202,219	43	873.39	6,330	5,528,574	57	9,730,793
Feb	2,611,001	868,790	8,148	767,260	4,255,199	44	861.62	6,245	5,380,834	56	9,636,033

Fuente: Dpto. de Estudios Monetarios y Financieros.

CUADRO N° 18
DEPÓSITOS TOTALES EN EL SISTEMA BANCARIO

Año	En Moneda Nacional (En Millones de Guaranies)				Total (1+2+3+4)	Part. %	En Moneda Extranjera			TOTAL DE DEPOSITOS (Millones de Guaranies)	
	Cta.Cte. 1	Ah.Vista 2	Ah. Plazo 3	CD's 4			Millones de USD	Tipo de Cambio	En mill. Guaranies		Part. %
2001											
Ene	1,374,600	809,434	59,164	860,629	3,103,827	40	1277.64	3,595	4,593,123	60	7,696,950
Feb	1,375,054	702,072	54,958	878,924	3,011,007	39	1272.51	3,745	4,765,552	61	7,776,559
Mar	1,302,332	723,533	58,188	909,704	2,993,757	38	1286.95	3,790	4,877,550	62	7,871,307
Abr	1,455,461	770,347	57,518	925,084	3,208,410	40	1282.94	3,795	4,868,751	60	8,077,161
May	1,439,660	804,934	56,014	927,146	3,227,754	39	1292.41	3,850	4,975,780	61	8,203,533
Jun	1,483,579	738,953	56,233	952,385	3,231,150	38	1302.63	4,000	5,210,524	62	8,441,674
Jul	1,452,541	673,330	65,909	932,451	3,124,230	36	1288.70	4,270	5,502,734	64	8,626,964
Ago	1,499,200	615,155	71,901	926,586	3,112,842	37	1248.29	4,330	5,405,087	63	8,517,929
Sep	1,562,078	602,288	71,840	907,855	3,144,060	36	1244.65	4,455	5,544,937	64	8,688,997
Oct	1,623,420	565,346	60,006	906,508	3,155,280	35	1260.95	4,580	5,775,155	65	8,930,436
Nov	1,511,069	567,693	65,721	901,953	3,046,436	34	1281.42	4,710	6,035,478	66	9,081,915
Dic	1,700,315	605,922	52,189	896,203	3,254,629	36	1244.54	4,635	5,768,434	64	9,023,064
2002											
Ene	1,554,630	570,031	49,508	912,619	3,086,788	34	1261.92	4,835	6,101,387	66	9,188,176
Feb	1,509,537	502,955	57,591	919,553	2,989,636	33	1208.02	4,915	5,937,441	67	8,927,077
Mar	1,594,643	533,210	50,227	916,154	3,094,234	35	1188.18	4,838	5,748,395	65	8,842,629
Abr	1,625,453	542,229	51,353	918,178	3,137,214	36	1168.73	4,825	5,639,144	64	8,776,357
May	1,614,646	574,660	51,824	885,027	3,126,158	36	1081.87	5,150	5,571,615	64	8,697,772
Jun	1,532,126	475,532	44,203	788,292	2,840,153	36	853.02	5,800	4,947,500	64	7,787,654
Jul	1,466,943	464,337	46,482	772,031	2,749,793	36	831.84	5,900	4,907,834	64	7,657,626
Ago	1,398,857	420,195	43,549	788,743	2,651,343	34	845.08	6,100	5,154,975	66	7,806,318
Sep	1,458,042	438,541	43,391	806,013	2,745,987	35	865.76	6,000	5,194,547	65	7,940,534
Oct	1,517,617	467,978	49,932	818,181	2,853,708	34	873.96	6,450	5,637,038	66	8,490,747
Nov	1,491,788	510,611	46,311	816,391	2,865,101	32	864.40	6,900	5,964,345	68	8,829,446
Dic	1,608,334	479,593	46,953	820,160	2,955,039	33	864.96	7,000	6,054,719	67	9,009,758
2003											
Ene	1,511,796	488,247	54,000	784,138	2,838,181	32	878.44	6,900	6,061,244	68	8,899,425
Feb	1,605,496	490,370	57,861	818,674	2,972,401	33	874.58	6,900	6,034,635	67	9,007,036
Mar	1,737,931	524,546	62,159	862,397	3,187,033	33	927.92	6,880	6,384,071	67	9,571,104
Abr	1,963,446	597,445	57,400	851,122	3,469,413	34	997.30	6,840	6,821,523	66	10,290,936
May	1,914,006	620,693	51,658	824,268	3,410,625	36	997.91	6,200	6,187,058	64	9,597,683
Jun	1,937,209	640,660	43,733	835,365	3,456,967	36	984.08	6,200	6,101,325	64	9,558,292
Jul	1,996,564	625,429	41,905	845,050	3,508,948	37	1000.28	6,050	6,051,699	63	9,560,647
Ago	2,090,549	616,484	39,930	833,621	3,580,584	37	989.17	6,270	6,202,078	63	9,782,662
Sep	2,029,844	670,911	28,737	820,906	3,550,398	36	1001.59	6,280	6,289,960	64	9,840,358
Oct	2,102,462	642,963	22,717	788,174	3,556,316	36	1023.10	6,090	6,230,649	64	9,786,965
Nov	2,110,850	617,008	26,116	772,512	3,526,486	38	960.37	6,090	5,848,671	62	9,375,157
Dic	2,451,782	673,529	31,272	752,096	3,908,679	40	953.35	6,070	5,786,831	60	9,695,510
2004											
Ene	2,536,321	674,294	38,587	830,293	4,079,495	41	953.74	6,200	5,913,192	59	9,992,688
Feb	2,586,044	693,866	44,491	816,305	4,140,707	41	968.49	6,030	5,840,016	59	9,980,723
Mar	2,711,838	702,010	32,481	800,540	4,246,869	41	1042.63	5,860	6,109,814	59	10,356,683
Abr	2,730,906	682,691	25,409	799,223	4,238,228	40	1089.94	5,725	6,239,911	60	10,478,139
May	2,760,379	697,292	14,083	822,858	4,294,612	40	1073.98	5,970	6,411,633	60	10,706,245
Jun	2,852,485	698,115	13,274	849,122	4,412,996	42	1055.81	5,890	6,218,733	58	10,631,729
Jul	2,872,779	687,510	13,483	853,316	4,427,088	42	1038.59	5,910	6,138,093	58	10,565,181
Ago	2,958,215	697,154	12,607	822,677	4,490,653	42	1039.15	5,910	6,141,401	58	10,632,054
Sep	3,078,805	730,350	4,144	801,928	4,615,227	43	1030.64	5,945	6,127,167	57	10,742,394
Oct	3,048,713	822,188	7,637	805,875	4,684,413	43	1017.54	6,065	6,171,365	57	10,855,778
Nov	3,089,500	874,612	7,100	803,298	4,774,510	44	984.53	6,125	6,030,235	56	10,804,745
Dic	3,362,824	904,638	5,726	807,604	5,080,792	46	961.18	6,240	5,997,735	54	11,078,527
2005											
Ene	3,377,554	960,450	8,296	804,625	5,150,925	46	968.21	6,330	6,128,791	54	11,279,716
Feb	3,403,833	962,415	8,148	825,781	5,200,177	47	955.57	6,245	5,967,511	53	11,167,688

1/ Incluye depósitos del Sector Privado y del Sector Público en el Sistema Bancario

Fuente: Dpto. de Estudios Monetarios y Financieros.

CUADRO N° 19
CRÉDITO DEL SECTOR BANCARIO AL SECTOR PRIVADO

Año	Moneda Nacional		Moneda Extranjera		Total de Saldos En Millones de Guaraníes
	En Millones de Guaraníes	En Millones de Guaraníes	En millones USD.	Tipo de Cambio	
2001					
Ene	2,878,179	2,852,750	793.5	3,595	5,730,929
Feb	2,891,117	2,979,302	795.5	3,745	5,870,419
Mar	2,870,337	3,004,871	792.8	3,790	5,875,208
Abr	2,849,440	3,035,078	799.8	3,795	5,884,518
May	2,791,882	3,061,987	795.3	3,850	5,853,869
Jun	2,799,693	3,163,394	790.8	4,000	5,963,087
Jul	2,770,557	3,293,567	771.3	4,270	6,064,124
Ago	2,732,450	3,314,462	765.5	4,330	6,046,912
Sep	2,778,119	3,402,234	763.7	4,455	6,180,353
Oct	2,874,724	3,490,148	762.0	4,580	6,364,872
Nov	2,954,768	3,581,131	761.9	4,700	6,535,899
Dic	2,944,238	3,533,018	762.2	4,635	6,477,257
2002					
Ene	2,964,540	3,608,896	746.4	4,835	6,573,436
Feb	2,973,575	3,640,933	740.8	4,915	6,614,508
Mar	2,974,203	3,619,918	748.2	4,838	6,594,121
Abr	2,883,671	3,621,220	750.5	4,825	6,504,891
May	2,798,905	3,813,679	740.5	5,150	6,612,584
Jun	2,702,898	3,746,001	645.9	5,800	6,448,899
Jul	2,694,227	3,819,137	647.3	5,900	6,513,364
Ago	2,557,647	3,836,039	628.9	6,100	6,393,686
Sep	2,589,628	3,620,363	603.4	6,000	6,209,991
Oct	2,628,331	3,866,650	599.5	6,450	6,494,981
Nov	2,662,962	3,964,812	574.6	6,900	6,627,774
Dic	2,625,290	3,868,024	552.6	7,000	6,493,314
2003					
Ene	2,560,269	3,802,438	551.1	6,900	6,362,707
Feb	2,505,397	3,786,905	548.8	6,900	6,292,302
Mar	2,446,283	3,740,417	543.7	6,880	6,186,700
Abr	2,361,775	3,753,246	548.7	6,840	6,115,021
May	2,216,800	3,133,481	505.4	6,200	5,350,281
Jun	2,146,109	3,031,873	489.0	6,200	5,177,982
Jul	2,145,075	2,802,947	463.3	6,050	4,948,022
Ago	2,115,414	2,791,416	445.2	6,270	4,906,830
Sep	2,082,669	2,735,629	435.6	6,280	4,818,298
Oct	2,066,152	2,785,079	448.5	6,210	4,851,231
Nov	2,053,262	2,719,909	446.6	6,090	4,773,171
Dic	2,063,697	2,796,097	460.6	6,070	4,859,794
2004					
Ene	2,140,713	2,888,949	466.0	6,200	5,029,662
Feb	2,176,924	2,889,861	479.2	6,030	5,066,785
Mar	2,119,874	2,837,138	484.2	5,860	4,957,012
Abr	2,119,106	2,766,522	483.2	5,725	4,885,628
May	2,076,442	2,915,192	488.3	5,970	4,991,634
Jun	2,115,228	2,937,855	498.8	5,890	5,053,083
Jul	2,138,944	2,993,520	506.5	5,910	5,132,464
Ago	2,159,354	2,923,393	494.7	5,910	5,082,747
Sep	2,220,939	2,943,199	495.1	5,945	5,164,138
Oct	2,419,328	2,966,489	489.1	6,065	5,385,817
Nov	2,587,431	2,999,128	489.7	6,125	5,586,559
Dic	2,668,043	2,970,618	476.1	6,240	5,638,661
2005					
Ene	2,725,108	2,982,754	471.2	6,330	5,707,862
Feb	2,785,621	2,918,804	467.4	6,245	5,704,425

Fuente: Dpto. de Estudios Monetarios y Financieros.

CUADRO N° 20

CREDITOS Y DEPOSITOS DEL SECTOR PRIVADO EN EL SISTEMA BANCARIO

Tasas de Variación % (*)

Año	Depósitos del Sector Privado en el Sistema Bancario						Créditos del Sistema Bancario al Sector Privado					
	Guaraníes		Dolares		Totales		Guaraníes		Dolares		Totales	
	Variaciones	Variaciones	Variaciones	Variaciones	Variaciones	Variaciones	Variaciones	Variaciones	Variaciones	Variaciones	Variaciones	
	Mens.	Inter.	Mens.	Inter.	Mens.	Inter.	Mens.	Inter.	Mens.	Inter.	Mens.	Inter.
2001												
Ene	-4.1	9.9	5.5	5.3	1.8	6.9	-0.3	10.3	0.5	-2.8	0.1	3.3
Feb	-2.6	13.3	3.8	5.4	1.4	8.1	0.4	9.6	4.4	-1.7	2.4	3.5
Mar	-1.8	6.2	0.9	7.2	-0.1	6.8	-0.7	8.6	0.9	1.1	0.1	4.7
Abr	6.7	5.3	-0.3	5.9	2.1	5.7	-0.7	9.5	1.0	2.7	0.2	5.8
May	0.3	4.9	1.9	4.9	1.4	4.9	-2.0	8.2	0.9	4.0	-0.5	6.0
Jun	3.2	4.3	6.6	13.1	5.4	9.9	0.3	8.1	3.3	9.6	1.9	8.9
Jul	-3.7	1.8	5.0	16.9	2.0	11.5	-1.0	5.4	4.1	14.3	1.7	12.3
Ago	0.7	6.2	-1.7	19.2	-0.9	14.6	-1.4	2.1	0.6	18.4	-0.3	10.5
Sep	0.8	6.6	2.5	24.3	1.9	17.9	1.7	2.1	2.6	23.7	2.2	12.9
Oct	-1.0	4.6	3.9	29.8	2.3	20.6	3.5	5.6	2.6	26.8	3.0	16.3
Nov	-0.2	4.3	4.7	32.8	3.1	22.5	2.8	4.2	2.6	27.5	2.7	15.8
Dic	10.0	7.8	-4.6	31.3	-0.1	22.3	-0.4	2.0	-1.3	24.5	-0.9	13.2
2002												
Ene	-5.9	5.8	5.6	31.5	1.7	22.2	0.7	3.0	2.1	26.5	1.5	14.7
Feb	-4.5	3.7	-3.2	22.6	-3.6	16.1	0.3	2.9	0.9	22.2	0.6	12.7
Mar	2.3	8.1	-3.3	17.6	-1.5	14.4	0.0	3.6	-0.6	20.5	-0.3	12.2
Abr	1.5	2.8	-2.1	15.5	-0.9	11.0	-3.0	1.2	0.0	19.3	-1.4	10.5
May	0.9	3.3	-2.1	11.0	-1.1	8.3	-2.9	0.3	5.3	24.5	1.7	13.0
Jun	-11.3	-11.2	-12.6	-9.0	-12.2	-9.8	-3.4	-3.5	-1.8	18.4	-2.5	8.1
Jul	-0.2	-8.0	-0.4	-13.7	-0.3	-11.9	-0.3	-2.8	2.0	16.0	1.0	7.4
Ago	-2.1	-10.6	5.2	-7.7	2.7	-8.7	-5.1	-6.4	0.4	15.7	-1.8	5.7
Sep	2.1	-9.5	0.7	-9.3	1.2	-9.3	1.3	-6.8	-5.6	6.4	-2.9	0.5
Oct	3.0	-5.8	9.4	-4.5	7.3	-4.9	1.5	-8.6	6.8	10.8	4.6	2.0
Nov	0.7	-5.0	5.3	-4.0	3.8	-4.3	1.3	-9.9	2.5	10.7	2.0	1.4
Dic	5.9	-8.5	1.3	1.8	2.7	-1.7	-1.4	-10.8	-2.4	9.5	-2.0	0.2
2003												
Ene	-3.3	-6.0	0.4	-3.1	-0.7	-4.0	-2.5	-13.6	-1.7	5.4	-2.0	-3.2
Feb	1.6	0.0	-0.1	0.0	0.4	0.0	-2.1	-15.7	-0.4	4.0	-1.1	-4.9
Mar	5.7	3.3	6.1	9.7	6.0	7.6	-2.4	-17.7	-1.2	3.3	-1.7	-6.2
Abr	7.3	9.1	8.4	21.4	8.0	17.4	-3.5	-18.1	0.3	3.6	-1.2	-6.0
May	1.7	10.0	-8.1	14.0	-5.1	12.7	-6.1	-20.8	-16.5	-17.8	-12.5	-19.1
Jun	2.7	27.4	-0.6	29.6	0.4	28.8	-3.2	-20.6	-3.2	-19.1	-3.2	-19.7
Jul	1.1	29.0	-0.6	29.4	0.0	29.2	0.0	-20.4	-7.6	-26.6	-4.4	-24.0
Ago	3.3	36.2	1.8	25.2	2.3	28.8	-1.4	-17.3	-0.4	-27.2	-0.8	-23.3
Sep	0.1	33.6	0.6	25.1	0.5	27.9	-1.5	-19.6	-2.0	-24.4	-1.8	-22.4
Oct	-1.5	27.7	-1.1	13.1	-1.2	17.7	-0.8	-21.4	1.8	-28.0	0.7	-25.3
Nov	-2.5	23.7	-6.1	0.8	-4.9	7.8	-0.6	-22.9	-2.3	-31.4	-1.6	-28.0
Dic	13.0	32.0	-1.0	-1.4	3.9	9.1	0.5	-21.4	2.8	-27.7	1.8	-25.2
2004												
Ene	0.9	37.8	2.5	0.6	1.9	12.0	3.7	-16.4	3.3	-24.0	3.5	-21.0
Feb	2.3	38.8	-2.5	-1.9	-0.7	10.8	1.7	-13.1	0.0	-23.7	0.7	-19.5
Mar	-1.1	29.9	4.9	-3.0	2.6	7.2	-2.6	-13.3	-1.8	-24.1	-2.2	-19.9
Abr	1.0	22.3	2.9	-7.9	2.2	1.4	0.0	-10.3	-2.5	-26.3	-1.4	-20.1
May	1.4	21.9	2.4	2.6	2.0	9.0	-2.0	-6.3	5.4	-7.0	2.2	-6.7
Jun	1.5	20.5	-2.8	0.4	-1.2	7.2	1.9	-1.4	0.8	-3.1	1.2	-2.4
Jul	1.0	20.4	-0.7	0.3	-0.1	7.1	1.1	-0.3	1.9	6.8	1.6	3.7
Ago	1.0	17.8	0.2	-1.4	0.5	5.2	1.0	2.1	-2.3	4.7	-1.0	3.6
Sep	2.7	20.8	-0.3	-2.3	0.9	5.6	2.9	6.6	0.7	7.6	1.6	7.2
Oct	2.6	25.8	0.4	-0.7	1.3	8.3	8.9	17.1	0.8	6.5	4.3	11.0
Nov	2.6	32.3	-2.9	2.8	-0.7	13.1	6.9	26.0	1.1	10.3	3.7	17.0
Dic	9.3	28.1	-1.0	2.8	3.3	12.4	3.1	29.3	-1.0	6.2	0.9	16.0
2005												
Ene	1.0	28.1	1.7	2.1	1.4	11.9	2.1	27.3	0.4	3.2	1.2	13.5
Feb	1.3	26.8	-2.7	1.9	-1.0	11.6	2.2	28.0	-2.1	1.0	-0.1	12.6

(*) Las variaciones se refieren a los valores en moneda nacional.

Fuente: Dpto. de Estudios Monetarios y Financieros.

CUADRO N° 21

CRÉDITOS Y DEPÓSITOS DEL SECTOR PRIVADO EN EL
SISTEMA BANCARIO - MONEDA EXTRANJERA (DOLARES)

<u>Mes / Año</u>	<u>Depósitos</u>		<u>Créditos</u>	
	<u>Variación %</u>		<u>Variación %</u>	
	<u>Mensual</u>	<u>Interanual</u>	<u>Mensual</u>	<u>Interanual</u>
2001				
Enero	4.0	-1.6	-0.9	-9.2
Febrero	-0.4	-1.6	0.3	-8.3
Marzo	-0.3	-1.1	-0.3	-6.7
Abril	-0.4	-2.4	0.9	-5.4
Mayo	0.5	-4.7	-0.6	-5.4
Junio	2.6	-0.9	-0.6	-4.0
Julio	-1.6	-4.0	-2.5	-6.2
Agosto	-3.0	-3.5	-0.8	-4.2
Septiembre	-0.4	-2.9	-0.2	-3.4
Octubre	1.1	-1.8	-0.2	-1.8
Noviembre	1.8	-0.2	-0.2	-4.2
Diciembre	-3.0	0.4	0.3	-4.8
2002				
Enero	1.2	-2.3	-2.1	-5.9
Febrero	-4.8	-6.6	-0.8	-6.9
Marzo	-1.7	-7.8	1.0	-5.6
Abril	-1.8	-9.1	0.3	-6.2
Mayo	-8.3	-17.0	-1.3	-6.9
Junio	-22.4	-37.3	-12.8	-18.3
Julio	-2.1	-37.5	0.2	-16.1
Agosto	1.7	-34.5	-2.9	-17.8
Septiembre	2.4	-32.6	-4.0	-21.0
Octubre	1.7	-32.2	-0.6	-21.3
Noviembre	-1.6	-34.5	-4.1	-24.4
Diciembre	-0.2	-32.6	-3.8	-27.5
2003				
Enero	1.9	-32.1	-0.3	-26.2
Febrero	-0.1	-28.8	-0.4	-25.9
Marzo	6.5	-22.9	-0.9	-27.3
Abril	9.0	-14.3	0.9	-26.9
Mayo	1.4	-5.3	-7.9	-31.8
Junio	-0.6	21.2	-3.2	-24.3
Julio	1.9	26.1	-5.3	-28.4
Agosto	-1.8	21.8	-3.9	-29.2
Septiembre	0.5	19.5	-2.2	-27.8
Octubre	0.0	17.5	3.0	-25.2
Noviembre	-1.3	17.8	-0.4	-22.3
Diciembre	-3.7	13.7	2.8	-27.7
2004				
Enero	0.4	11.9	1.2	-15.4
Febrero	0.2	12.3	2.9	-12.7
Marzo	7.9	13.9	1.0	-10.9
Abril	5.4	10.1	-0.2	-11.9
Mayo	-1.8	6.6	1.0	-3.4
Junio	-1.5	5.7	2.1	2.0
Julio	-1.1	2.6	1.5	9.3
Agosto	0.2	4.6	-2.3	11.1
Septiembre	-0.8	3.3	0.1	13.7
Octubre	-1.6	1.7	-1.2	9.1
Noviembre	-3.8	2.2	1.1	10.3
Diciembre	-2.8	0.0	-2.8	3.3
2005				
Enero	0.3	0.0	-1.0	1.5
Febrero	-1.3	-1.6	-0.8	-2.5

Fuente: Departamento de Estudios Monetarios y Financieros.

CUADRO N° 22

**TASAS EFECTIVAS DE INTERÉS
SISTEMA BANCARIO - MONEDA NACIONAL
Promedios Mensuales (En % Anual)**

<i>Mes / Año</i>	<i>Activas</i>		<i>Pasivas</i>			<i>Margen de</i>	<i>Call</i>	
	<i>Prom. Pond.</i>	<i>A la Vista</i>	<i>A Plazo</i>	<i>CDA</i>	<i>Prom. Pond.</i>	<i>Interm.</i>	<i>Interb.</i>	<i>BCP</i>
2001	44.9	5.7	16.0	20.6	9.3	35.6	14.6	12.5
Enero	43.3	5.8	12.1	20.8	9.0	34.3	13.3	13.7
Febrero	42.8	5.5	15.3	20.4	8.8	33.9	11.1	9.6
Marzo	43.5	5.0	12.4	19.9	8.5	34.9	8.6	8.1
Abril	47.2	5.7	13.6	20.9	9.8	37.5	6.9	6.4
Mayo	45.5	5.6	13.6	20.7	9.6	35.9	6.1	5.8
Junio	42.1	5.3	13.6	20.4	10.2	31.9	9.1	11.6
Julio	43.8	6.2	15.3	19.4	10.0	33.8	20.3	17.6
Agosto	46.9	5.6	17.8	19.6	8.7	38.1	18.6	15.6
Septiembre	47.7	5.7	15.0	20.5	7.8	39.9	21.7	18.8
Octubre	44.9	6.2	19.9	21.3	10.0	34.9	18.7	17.1
Noviembre	45.3	5.8	21.6	21.0	9.7	35.5	21.2	16.1
Diciembre	46.5	5.8	21.5	22.7	10.0	36.5	19.5	9.4
2002	50.5	9.4	21.7	22.9	12.3	38.2	13.9	12.8
Enero	51.4	6.5	21.7	22.9	11.6	39.8	15.1	14.8
Febrero	47.2	7.7	20.5	23.1	10.7	36.6	17.3	15.0
Marzo	48.2	9.7	20.7	23.0	11.2	37.1	15.8	15.0
Abril	47.7	9.7	20.6	21.4	11.3	36.4	12.7	11.9
Mayo	48.4	9.6	20.3	21.1	10.9	37.5	10.2	10.1
Junio	52.0	9.8	21.7	22.1	11.0	41.0	10.7	10.0
Julio	57.5	9.6	21.9	20.3	10.9	46.6	12.3	11.3
Agosto	50.8	10.5	23.4	23.9	14.9	36.0	13.9	12.0
Septiembre	44.8	10.5	23.9	24.5	14.5	30.3	12.8	12.0
Octubre	53.9	10.7	20.3	24.8	14.7	39.2	11.8	11.4
Noviembre	50.4	9.6	20.9	25.3	14.5	35.9	11.1	10.7
Diciembre	53.6	9.1	24.5	23.1	11.9	41.7	11.8	11.1
2003	50.0	6.9	15.5	18.4	10.2	39.7	6.4	7.1
Enero	56.8	10.1	25.0	23.6	14.3	42.4	11.4	11.2
Febrero	57.6	9.8	22.5	26.3	15.2	42.5	11.5	11.4
Marzo	55.7	9.8	23.6	26.5	14.1	41.6	11.2	11.2
Abril	57.4	8.7	20.2	23.1	18.6	38.8	5.4	5.2
Mayo	52.2	7.8	21.5	20.0	10.6	41.6	2.0	1.9
Junio	48.8	5.9	15.6	21.2	10.0	38.7	s/m	s/m
Julio	51.9	7.4	14.1	14.6	9.2	42.7	s/m	s/m
Agosto	51.3	5.3	11.4	15.7	6.3	45.0	s/m	s/m
Septiembre	44.3	5.7	9.4	13.2	8.0	36.2	s/m	s/m
Octubre	43.8	5.0	6.8	12.4	6.2	37.6	1.8	1.6
Noviembre	44.0	3.8	8.1	12.3	5.3	38.7	1.8	s/m
Diciembre	36.2	3.4	8.1	11.4	5.1	31.2	s/m	s/m
2004								
Enero	38.9	2.6	7.2	13.1	7.2	31.8	s/m	s/m
Febrero	40.4	2.9	5.2	12.2	4.4	36.0	1.5	s/m
Marzo	46.8	2.0	6.3	11.2	3.2	43.6	1.5	s/m
Abril	41.2	2.0	7.7	10.3	3.2	38.0	1.5	s/m
Mayo	35.9	1.6	5.8	10.5	2.9	33.0	1.0	s/m
Junio	33.2	1.4	5.8	9.6	2.5	30.7	1.0	s/m
Julio	31.3	1.3	5.6	8.8	2.3	29.0	1.1	s/m
Agosto	32.3	0.7	4.8	9.0	1.6	30.7	1.0	s/m
Septiembre	27.2	0.6	5.7	7.1	1.5	25.7	s/m	s/m
Octubre	27.2	0.3	4.7	6.3	0.8	26.4	1.1	s/m
Noviembre	25.5	0.3	4.8	6.2	0.9	24.6	1.1	s/m
Diciembre	22.5	0.4	5.1	8.3	1.7	20.9	1.1	s/m
2005								
Enero	24.4	0.2	2.0	5.6	0.7	23.7	1.1	s/m
Febrero	34.3	0.3	2.1	8.5	0.7	33.6	1.0	s/m

Fuente: Superintendencia de Bancos

CUADRO N° 22 (Continuación)

TASAS EFECTIVAS DE INTERÉS
SISTEMA BANCARIO - MONEDA EXTRANJERA
Promedios Mensuales (En % Anual)

Mes / Año	Activas		Pasivas		Margen de	
	Prom. Pond.	A la Vista	A Plazo	CDA	Prom. Pond.	Intern.
2001	11.2	2.1	3.4	5.0	2.6	8.6
Enero	11.2	2.1	4.4	6.2	2.8	8.3
Febrero	11.6	2.2	4.7	6.6	3.6	8.0
Marzo	10.9	2.1	4.4	6.6	3.0	7.9
Abril	11.7	2.3	4.4	5.5	3.1	8.7
Mayo	11.8	2.2	4.0	5.2	2.8	9.0
Junio	11.5	2.1	3.7	5.5	2.7	8.8
Julio	11.3	2.0	3.5	4.3	2.6	8.7
Agosto	11.9	2.1	3.4	4.7	2.6	9.3
Septiembre	11.5	2.0	2.8	4.2	2.4	9.1
Octubre	10.5	1.9	2.2	4.1	2.2	8.3
Noviembre	10.9	1.9	2.2	3.4	2.1	8.9
Diciembre	9.8	1.8	1.6	3.5	1.9	7.8
2002	9.9	1.4	1.9	3.1	1.6	8.3
Enero	10.5	2.3	1.8	3.1	2.3	8.3
Febrero	10.3	1.7	1.6	3.4	1.9	8.5
Marzo	9.9	1.3	1.8	2.8	1.5	8.4
Abril	9.6	1.2	1.8	2.6	1.4	8.2
Mayo	9.8	1.3	1.9	3.3	1.5	8.3
Junio	10.2	1.3	1.6	2.5	1.4	8.8
Julio	9.8	1.3	3.3	2.5	1.6	8.2
Agosto	9.8	1.4	1.6	3.6	2.0	7.8
Septiembre	9.8	1.5	2.0	3.0	1.8	7.9
Octubre	9.6	1.3	1.8	3.2	1.7	7.9
Noviembre	10.4	1.4	1.7	3.3	1.9	8.5
Diciembre	9.5	0.7	1.5	3.4	0.8	8.7
2003	10.4	0.6	1.6	2.7	1.1	9.3
Enero	9.9	1.1	1.5	3.6	1.7	8.2
Febrero	9.5	0.8	1.5	3.8	1.9	7.7
Marzo	10.7	0.5	1.8	3.3	0.7	10.0
Abril	9.6	0.7	1.5	2.6	1.4	8.2
Mayo	10.3	0.7	1.8	3.2	1.1	9.2
Junio	10.0	0.5	1.8	2.9	0.7	9.3
Julio	10.4	0.7	1.8	2.1	1.1	9.3
Agosto	10.4	0.3	1.7	2.3	0.5	9.9
Septiembre	9.8	0.6	1.7	2.2	1.2	8.6
Octubre	11.1	0.6	1.5	2.4	1.0	10.1
Noviembre	14.2	0.4	1.6	2.1	0.9	13.3
Diciembre	8.2	0.2	1.0	1.8	0.6	7.6
2004						
Enero	8.1	0.2	0.9	1.0	0.3	7.8
Febrero	9.0	0.2	0.7	1.3	0.3	8.7
Marzo	8.2	0.2	0.7	1.0	0.2	8.1
Abril	7.5	0.2	1.3	1.1	0.3	7.2
Mayo	7.6	0.2	1.4	1.5	0.3	7.3
Junio	8.4	0.2	0.9	1.3	0.2	8.2
Julio	7.8	0.2	1.6	1.0	0.3	7.5
Agosto	8.2	0.1	2.0	1.3	0.3	7.9
Septiembre	8.3	0.1	0.7	1.1	0.2	8.1
Octubre	8.3	0.1	0.7	1.3	0.2	8.1
Noviembre	7.5	0.1	0.8	1.2	0.2	7.3
Diciembre	8.1	0.1	1.4	1.6	0.3	7.7
2005						
Enero	12.1	0.1	0.5	1.2	0.1	12.0
Febrero	8.9	0.1	1.7	1.2	0.1	8.8

Fuente: Superintendencia de Bancos

CUADRO N° 22

OPERACIONES DE LA BOLSA DE VALORES DE ASUNCIÓN
(En Millones de Guaraníes)

Mes / Año	Acciones	Bonos	Bonos (USD)	CDA USD	CDA	Cupones	Cupones (USD)	Pagarés	Pagarés (USD)	Certific. Bursatil	Cert.de Call Interfin.	Divisas	Titulos de Inversión	Titulos de Inv. (USD)	Total Operac.
2001	15,808	8,280	6,069	0	0	0	0	0	360	0	8,435	0	400	0	39,351
Enero	1,155	0	1,447	0	0	0	0	0	360	0	1,450	0	0	0	4,411
Febrero	1,835	120	263	0	0	0	0	0	0	0	1,800	0	0	0	4,018
Marzo	1,508	3,001	0	0	0	0	0	0	0	0	800	0	0	0	5,309
Abril	5,910	0	0	0	0	0	0	0	0	0	1,050	0	0	0	6,960
Mayo	1,031	1,070	0	0	0	0	0	0	0	0	300	0	0	0	2,401
Junio	1,089	1,000	0	0	0	0	0	0	0	0	400	0	400	0	2,889
Julio	1,224	2,239	0	0	0	0	0	0	0	0	700	0	0	0	4,163
Agosto	942	90	3,311	0	0	0	0	0	0	0	835	0	0	0	5,177
Septiembre	1,113	760	1,049	0	0	0	0	0	0	0	1,100	0	0	0	4,022
Octubre	783	20	2,452	0	0	0	0	0	0	0	2,300	0	0	0	5,555
Noviembre	1,122	4,282	816	0	0	0	0	0	0	0	1,300	0	0	0	7,519
Diciembre	6,661	1,310	329	0	0	0	0	1,674	0	0	800	0	400	0	11,174
2002	13,875	6,146	11,036	0	0	0	0	1,035	0	0	21,295	0	600	98	54,086
Enero	1,156	0	289	0	0	0	0	435	0	0	870	0	0	0	2,750
Febrero	916	40	2,846	0	0	0	0	0	0	0	1,300	0	0	0	5,102
Marzo	1,969	0	2,337	0	0	0	0	0	0	0	1,420	0	0	0	5,726
Abril	918	45	1,166	0	0	0	0	0	0	0	1,405	0	0	0	3,534
Mayo	1,389	430	2,651	0	0	0	0	600	0	0	2,645	0	0	0	7,715
Junio	1,365	5,000	0	0	0	0	0	0	0	0	2,100	0	400	0	8,865
Julio	2,000	300	1,372	0	0	0	0	0	0	0	2,250	0	0	0	5,922
Agosto	2,107	150	139	0	0	0	0	0	0	0	2,475	0	0	0	4,871
Septiembre	1,033	50	203	0	0	0	0	0	0	0	3,465	0	200	0	4,951
Octubre	1,023	131	33	0	0	0	0	0	0	0	3,365	0	0	98	4,650
Noviembre	5,126	122	33	0	0	0	0	0	0	0	3,065	0	0	88	8,434
Diciembre	4,326	311	0	0	0	0	0	0	0	0	1,265	0	0	311	6,213
2003	1,917	2,650	1,450	0	0	0	0	0	0	0	2,614	0	0	0	8,631
Enero	684	1,000	1,256	0	0	0	0	0	0	0	1,232	0	0	0	4,172
Febrero	1,233	1,650	194	0	0	0	0	0	0	0	1,382	0	0	0	4,459
Marzo	1,077	0	445	0	0	0	0	0	0	0	432	0	0	0	1,954
Abril	1,630	0	206	0	0	0	0	0	0	0	232	0	0	0	2,068
Mayo	1,290	867	0	0	0	48	0	0	0	0	732	0	0	0	2,937
Junio	1,043	1,306	0	0	0	61	0	0	0	0	632	0	0	0	3,042
Julio	1,643	0	158	0	0	0	0	0	0	0	832	0	0	0	2,633
Agosto	837	254	7,962	0	0	0	0	0	0	0	2,332	0	0	0	11,385
Septiembre	856	2,570	1,157	0	0	0	0	0	0	0	1,300	0	0	0	5,883
Octubre	1,354	3,750	4,680	0	0	0	0	0	0	0	1,100	0	0	0	10,884
Noviembre	1,678	461	0	0	0	0	0	0	0	0	1,200	0	0	0	3,339
Diciembre	8,337	0	291	0	0	0	0	0	0	0	0	0	0	0	8,628
2004															
Enero	298	600	243	0	0	0	0	0	0	0	0	0	0	0	1,141
Febrero	91	307	223	0	0	0	0	0	0	0	0	0	0	0	621
Marzo	148	5,841	2,752	0	0	0	0	0	0	0	0	0	0	0	8,741
Abril	138	2,624	379	0	0	0	0	0	0	0	0	0	0	0	3,141
Mayo	176	3,225	1,584	0	0	0	0	0	0	0	0	0	0	0	4,985
Junio	3,079	1,118	0	0	0	232	0	0	0	0	0	0	0	0	4,429
Julio	2,698	11,584	3,712	0	0	0	0	0	0	0	0	0	0	0	17,994
Agosto	88	2,624	5,536	0	0	0	0	0	0	0	0	0	0	0	8,248
Septiembre	405	599	534	0	0	0	0	0	0	0	0	0	0	0	1,538
Octubre	215	1,814	4,024	0	0	0	0	0	0	0	0	0	0	0	6,053
Noviembre	9,668	1,779	366	0	0	0	0	0	0	0	0	0	0	0	11,813
Diciembre	1,631	12,346	12,205	0	0	0	0	0	37	0	0	0	0	0	26,219
2005															
Enero	54	7,275	2,660	0	0	0	0	151	0	0	0	0	0	0	10,140
Febrero	59	1,810	23,034	0	0	0	0	0	0	0	0	0	0	0	24,903

Fuente: Informe diario de la Bolsa de Valores y Productos de Asunción S.A.

CUADRO N° 24

PRINCIPALES INDICADORES DEL SISTEMA BANCARIO NACIONAL
(En Porcentaje)

<u>Mes / Año</u>	<u>Morosidad 1/</u>	<u>Solvencia 2/ *</u>	<u>Rentabilidad 3/ **</u>	<u>Eficiencia 4/</u>	<u>Liquidez 5/</u>	<u>Intermediación 6/</u>
2001						
Enero	11.9	11.5	1.6	1.0	21.6	70.1
Febrero	13.0	11.4	1.4	1.8	20.9	69.9
Marzo	13.2	11.2	1.6	3.0	21.4	70.3
Abril	13.3	11.1	0.7	3.8	21.1	68.8
Mayo	13.3	10.9	1.0	4.7	21.1	67.7
Junio	12.3	10.7	0.5	5.7	21.2	68.0
Julio	12.3	10.7	4.7	6.4	21.4	67.8
Agosto	12.8	10.8	1.5	7.4	20.9	68.0
Septiembre	12.7	11.0	1.7	8.4	20.6	68.3
Octubre	12.6	10.9	2.4	9.2	21.2	68.8
Noviembre	12.7	10.9	1.8	10.0	22.6	68.6
Diciembre	11.1	11.1	-2.0	11.7	23.0	70.5
2002						
Enero	12.8	10.9	2.8	0.9	23.0	68.2
Febrero	12.8	10.3	-0.8	2.0	21.7	70.9
Marzo	13.1	10.3	0.8	3.1	21.0	71.6
Abril	12.6	10.2	0.7	4.0	22.5	71.3
Mayo	13.2	10.4	3.5	4.9	23.5	72.2
Junio	13.1	10.4	1.9	6.1	21.4	78.1
Julio	14.0	10.7	2.7	7.2	22.7	79.7
Agosto	14.6	10.8	1.8	8.3	24.4	74.3
Septiembre	14.5	10.5	-2.0	9.6	22.8	70.3
Octubre	14.7	10.6	2.6	9.8	24.1	68.6
Noviembre	14.2	10.1	-1.8	10.2	25.7	67.7
Diciembre	11.8	9.9	-4.0	12.1	25.1	67.2
2003						
Enero	13.1	10.2	1.3	1.1	24.9	64.5
Febrero	13.4	10.0	0.4	3.1	24.5	63.0
Marzo	13.7	9.6	1.8	3.2	26.5	57.8
Abril	14.1	9.2	-0.5	3.9	27.4	53.3
Mayo	12.8	9.4	-1.4	5.1	29.0	50.4
Junio	12.8	9.8	1.7	6.2	32.2	48.0
Julio	13.3	9.9	0.5	7.1	31.9	46.4
Agosto	14.0	9.5	2.1	7.7	33.2	45.0
Septiembre	13.9	9.3	0.4	8.4	33.8	43.1
Octubre	13.8	9.1	1.9	9.2	34.6	44.8
Noviembre	12.9	9.5	-0.5	10.1	32.5	46.4
Diciembre	10.7	8.7	-3.4	10.8	32.6	47.2
2004						
Enero	11.2	8.4	1.1	0.7	33.4	46.7
Febrero	10.9	8.5	0.5	1.3	32.5	47.8
Marzo	10.4	8.6	-2.1	2.6	34.2	46.6
Abril	10.0	8.7	0.9	3.2	34.7	45.3
Mayo	9.8	8.8	4.4	3.7	34.4	45.1
Junio	9.4	9.7	1.2	4.5	33.4	47.1
Julio	8.8	9.8	2.2	5.3	34.3	48.8
Agosto	8.6	9.9	-0.2	6.0	34.4	48.5
Septiembre	7.6	10.1	2.9	6.9	34.6	49.2
Octubre	6.1	9.6	2.4	7.8	33.1	52.3
Noviembre	5.5	9.4	1.2	8.3	32.7	54.3
Diciembre	5.0	9.6	0.8	9.4	30.8	55.3
2005						
Enero	5.0	9.4	-13.3	0.6	32.1	53.9
Febrero	4.8	10.6	1.3	1.2	32.4	54.2

Fuente: Balance Consolidado de Bancos

1/ Cartera Vencida/ Cartera Total

2/ Patrimonio/ Activo + Contingencias

3/ Utilidad Neta/ Patrimonio

4/ Ingresos Financieros/ Activo Total

5/ Disponible/ Activo Total

6/ Préstamos/ Depósitos

*/ El Activo y Contingencia no están ponderado por riesgo.

**/ Ratios = diferencia mensual de los niveles acumulados obtenidos.

CUADRO N° 25
PRINCIPALES INDICADORES DE LAS EMPRESAS FINANCIERAS
(En Porcentaje)

<u>Mes / Año</u>	<u>Morosidad 1/</u>	<u>Solvencia 2/ *</u>	<u>Rentabilidad 3/ **</u>	<u>Eficiencia 4/</u>	<u>Liquidez 5/</u>	<u>Intermediación /6</u>
2001						
Enero	7.6	24.9	1.9	2.6	17.9	187.4
Febrero	8.4	23.7	1.6	4.7	18.6	178.7
Marzo	7.6	24.4	1.9	7.2	18.9	173.6
Abril	8.5	24.8	1.4	9.5	19.3	161.4
Mayo	8.4	24.4	1.3	11.9	18.2	161.8
Junio	7.4	21.7	1.5	14.2	18.8	165.7
Julio	7.8	23.0	2.8	16.2	17.9	170.0
Agosto	8.3	23.1	1.1	18.4	18.1	169.4
Septiembre	7.8	23.0	1.1	20.5	17.5	172.7
Octubre	7.7	22.2	1.5	22.3	18.0	174.0
Noviembre	7.9	21.3	1.1	25.0	17.5	169.4
Diciembre	6.3	22.4	0.0	28.1	20.6	168.5
2002						
Enero	7.7	21.4	1.7	2.6	19.4	162.8
Febrero	8.5	21.5	1.4	4.8	17.7	166.5
Marzo	8.0	21.4	1.2	7.6	16.7	166.6
Abril	8.6	21.4	1.3	9.9	16.7	160.9
Mayo	9.4	20.5	1.5	12.1	19.5	157.1
Junio	8.3	19.4	-5.6	15.3	16.9	165.9
Julio	9.8	19.4	0.4	17.8	16.4	158.0
Agosto	10.8	19.1	-1.1	20.0	16.3	144.6
Septiembre	11.3	19.8	8.3	22.0	16.3	129.2
Octubre	11.6	20.2	0.9	24.3	16.1	124.2
Noviembre	11.3	20.7	-0.4	26.7	16.7	121.4
Diciembre	9.4	19.9	-0.6	30.1	17.9	118.7
2003						
Enero	10.5	19.8	1.1	2.8	16.9	119.1
Febrero	10.9	20.0	-0.1	5.1	17.5	118.3
Marzo	11.0	19.9	0.8	7.8	18.9	120.6
Abril	11.5	18.6	1.6	9.2	21.4	115.2
Mayo	10.5	18.3	0.2	11.8	21.4	111.9
Junio	10.1	21.9	0.1	13.8	21.9	113.9
Julio	9.8	16.9	1.0	15.8	20.9	114.9
Agosto	9.6	16.5	0.2	23.5	21.2	111.9
Septiembre	7.8	17.4	1.2	30.1	21.2	112.3
Octubre	7.6	17.7	0.4	39.0	19.9	112.0
Noviembre	7.5	17.3	-2.0	47.9	18.1	113.8
Diciembre	5.7	17.4	1.8	58.2	20.2	110.9
2004						
Enero	7.5	19.8	0.6	10.4	21.6	110.4
Febrero	7.5	19.4	-0.6	20.6	21.1	111.5
Marzo	7.2	19.3	1.8	33.2	20.4	109.3
Abril	7.3	19.3	1.4	44.9	20.9	105.7
Mayo	7.2	17.0	2.2	57.5	19.7	100.5
Junio	6.2	17.0	2.2	13.4	19.1	99.7
Julio	7.0	16.9	0.5	15.5	18.9	97.2
Agosto	7.4	16.6	0.9	17.4	18.3	95.4
Septiembre	5.6	16.2	2.2	19.7	17.0	98.5
Octubre	5.4	16.1	1.4	21.7	16.5	98.4
Noviembre	4.9	16.4	1.4	23.1	17.4	97.4
Diciembre	3.6	16.0	2.4	25.2	17.3	97.0
2005						
Enero	4.0	18.3	-14.7	2.7	17.8	94.7
Febrero	4.0	18.0	2.0	4.7	17.8	93.8

Fuente: Balance Consolidado de Empresas Financieras

1/Cartera Vencida/Cartera Total

2/Patrimonio/Activo+Contingencias

3/Utilidad Neta/Patrimonio

4/Ingresos Financieros/Activo Total

5/Disponible/Activo Total

6/Préstamos/ Depósitos

*El Activo y Contingencia no están ponderado por riesgo.

**/ Ratios = diferencia mensual de los niveles acumulados obtenidos.

CUADRO N° 26
TRANSACCIONES DEL SISTEMA BANCARIO CON EL RESTO DEL MUNDO
(En Millones de Dolares)

SISTEMA BANCARIO	2001				2002				2003				2004				2005	
	Marzo	Junio	Septiembre	Diciembre	Marzo	Junio	Septiembre	Diciembre	Marzo	Junio	Septiembre	Diciembre	Marzo	Junio	Septiembre	Diciembre	Enero	Febrero
ACTIVOS	532.3	511.3	480.0	444.7	391.5	250.0	248.4	280.5	334.4	394.9	456.8	389.2	406.3	411.5	407.4	381.8	393.8	374.5
A la vista	134.1	107.7	91.2	120.3	85.0	58.5	93.4	111.1	119.7	125.7	145.3	112.2	109.3	116.9	119.0	101.9	132.1	127.6
<i>Caja en USD</i>	40.3	27.7	28.5	36.5	28.1	25.2	37.6	57.2	38.5	45.7	45.0	41.3	39.7	50.0	47.5	38.1	56.0	49.2
<i>Dep. vista en casa matriz</i>	20.3	10.6	3.2	6.6	3.2	2.7	8.4	4.8	6.4	5.0	10.3	6.0	4.4	5.2	3.7	5.1	6.1	5.6
<i>Dep. vista otros bancos</i>	73.4	69.4	59.5	77.2	53.7	30.7	47.4	49.1	74.9	75.0	90.0	65.0	65.2	61.7	67.8	58.8	70.0	72.7
A plazo	372.1	384.5	375.6	311.8	290.9	183.0	151.0	169.1	211.7	267.1	309.6	275.3	295.0	291.7	284.6	275.6	258.0	243.0
<i>Dep. vista en casa matriz</i>	76.6	85.6	86.8	79.5	75.6	61.9	76.4	56.6	72.2	95.4	99.8	93.4	103.8	101.9	86.4	79.8	70.8	61.0
<i>Dep. vista otros bancos</i>	295.5	298.9	288.8	232.2	215.3	121.0	74.6	112.5	139.5	171.7	209.8	181.8	191.2	189.8	198.2	195.9	187.2	182.0
Otros	26.2	19.1	13.2	12.7	15.6	8.5	4.0	0.3	2.9	2.1	2.0	1.8	2.0	2.9	3.8	4.2	3.7	4.0
PASIVOS	95.6	72.6	78.2	84.9	74.0	115.4	68.4	55.6	46.7	43.0	32.2	32.7	33.3	34.2	34.3	52.6	56.2	49.7
A la vista	7.5	8.0	14.1	13.6	15.2	27.6	15.3	6.5	10.5	14.7	13.1	13.9	15.5	18.1	18.3	14.9	16.6	10.9
<i>Dep. vista de casa matriz</i>	0.0	0.0	3.9	4.7	7.4	22.6	11.0	3.1	6.4	9.9	8.9	9.9	10.7	12.9	12.4	10.1	11.5	5.5
<i>Dep. vista de otros</i>	7.5	8.0	10.1	8.9	7.8	5.0	4.3	3.4	4.1	4.9	4.1	4.0	4.9	5.2	5.9	4.8	5.1	5.4
Préstamos	20.8	15.0	18.5	18.4	14.8	31.5	16.0	17.6	7.8	7.3	1.4	1.3	1.7	1.8	1.5	3.4	4.6	4.3
Derivados de importaciones	25.9	22.9	22.6	25.0	20.3	18.1	17.1	15.4	14.3	10.8	13.8	14.9	12.8	8.6	12.5	14.5	15.0	13.7
Otros	41.3	26.7	23.1	27.9	23.7	38.2	20.1	16.0	14.1	10.1	4.0	2.7	3.3	5.6	2.1	19.8	19.9	20.9
BANCOS DE INVERSION DIRECTA EXTRANJERA																		
Saldos																		
<i>Capital</i>	89.5	86.6	75.6	75.0	77.6	54.5	53.8	47.1	53.5	59.9	56.2	45.2	58.4	73.8	76.0	59.4	60.0	60.0
<i>Utilidades y Res. Acumuladas</i>	210.1	199.9	198.7	186.1	177.0	145.8	137.0	115.4	120.7	127.8	127.7	116.3	119.2	132.3	137.7	136.2	140.6	139.1
<i>Patrimonio</i>	299.6	286.5	274.3	261.1	254.6	200.3	190.8	162.5	174.2	187.7	183.9	161.5	177.5	206.1	213.6	195.7	200.6	199.1
Flujos																		
<i>Utilidad del Ejercicio</i>	21.1	9.9	6.3	60.5	-0.9	11.5	-4.6	-6.2	2.8	3.5	2.6	-11.8	-3.7	3.6	0.7	3.8	3.9	3.3
<i>Remesas de Utilidades</i>	14.7	6.3	0.0	37.2	9.9	12.5	3.3	0.0	6.2	0.2	2.8	6.7	0.0	0.8	0.0	0.0	0.4	5.8
<i>Capitalización</i>	2.4	3.1	0.0	6.3	0.2	-9.0	0.4	0.0	0.7	0.2	0.0	0.0	12.1	15.7	1.9	0.4	0.5	0.0
<i>Reinversión de utilidades</i>	6.3	3.6	6.3	23.2	-10.7	-1.0	-7.9	-6.2	-3.4	3.3	-0.1	-18.5	-3.7	2.8	0.7	3.8	3.5	-2.5
<i>Impacto en balanza de pagos</i>	-12.3	-3.2	0.0	-30.9	-9.7	-21.5	-2.9	0.0	-5.5	0.0	-2.8	-6.7	12.1	15.0	1.9	0.4	0.1	-5.8

Fuente: Balance Consolidado de Bancos (Superintendencia de Bancos).

CUADRO N° 21
DEUDA INTERNA DEL SECTOR PÚBLICO Y PRIVADO
CON EL BANCO CENTRAL
 En Miles de Millones de Guaraníes

Año	Sector Público						Sector Privado			Total		
	No Financiero					Total	Bancos	Otros 2/	Total			
	Gob. Central 3/	Ent. Descent.	F. Seq. Social	Gob. Local	Emo. Públicas						Financiero	
					1/							
2001												
Ene	1,064	1	0	1	392	1,458	103	1,561	1,035.9	143.8	1,179.7	2,740.3
Feb	1,117	1	0	1	386	1,505	103	1,608	1,039.0	142.1	1,181.1	2,788.8
Mar	1,128	1	0	1	388	1,518	103	1,621	1,039.1	139.4	1,178.5	2,799.3
Abr	1,123	1	0	1	388	1,513	103	1,616	1,039.4	138.4	1,177.8	2,794.3
May	1,138	1	0	1	389	1,529	103	1,632	1,044.0	134.2	1,178.2	2,810.0
Jun	1,177	1	0	1	394	1,573	107	1,680	1,030.9	138.0	1,168.9	2,848.9
Jul	1,248	1	0	1	402	1,652	108	1,760	1,029.2	139.7	1,168.9	2,929.1
Ago	1,188	1	0	1	406	1,596	109	1,705	1,030.6	142.1	1,172.7	2,878.0
Sep	1,292	1	0	1	409	1,703	109	1,812	1,038.3	143.0	1,181.3	2,993.4
Oct	1,324	1	0	1	413	1,739	110	1,849	1,053.5	147.7	1,201.2	3,050.0
Nov	1,361	1	0	1	420	1,783	110	1,893	1,059.6	149.8	1,209.4	3,102.7
Dic	1,344	1	0	1	419	1,765	111	1,876	1,054.6	153.3	1,207.9	3,084.1
2002												
Ene	1,397	1	0	1	422	1,821	112	1,933	1,058.0	152.1	1,210.1	3,143.2
Feb	1,418	1	0	1	423	1,843	112	1,955	1,061.9	155.0	1,216.9	3,171.7
Mar	1,398	1	0	1	423	1,823	114	1,937	1,062.4	154.9	1,217.3	3,154.6
Abr	1,658	1	0	1	220	1,880	114	1,994	1,060.3	154.0	1,214.3	3,208.3
May	1,763	0.3	0	1	227	1,991	115	2,106	1,119.0	152.4	1,271.4	3,377.7
Jun	1,934	0.3	0	1	240	2,175	116	2,291	1,115.8	161.9	1,277.7	3,569.0
Jul	1,962	0.1	0	1	243	2,206	117	2,323	1,234.0	161.9	1,395.9	3,719.0
Ago	2,035	0.1	0	1	247	2,283	117	2,400	1,170.4	161.3	1,331.7	3,731.8
Sep	2,007	0.1	0	1	247	2,255	118	2,373	1,162.6	163.8	1,326.4	3,699.5
Oct	2,137	0.1	0	1	255	2,393	118	2,511	1,180.7	161.3	1,342.0	3,853.1
Nov	2,263	0.1	0	1	264	2,528	119	2,647	1,207.7	164.8	1,372.5	4,019.6
Dic	2,312	0	0	1	282	2,595	120.6	2,716	1,210.1	166.4	1,376.5	4,092.1
2003												
Ene	2,456	0	0	1	285	2,742	125	2,867	1,208.2	168.3	1,376.5	4,403.5
Feb	2,458	0	0	1	286	2,745	122	2,867	1,209.4	165.7	1,375.1	4,242.1
Mar	2,617	0	0	1	287	2,905	123	3,028	1,210.9	165.9	1,376.8	4,404.3
Abr	2,645	0	0	1	289	2,935	123	3,058	1,207.5	169.5	1,377.0	4,435.4
May	2,470	0	0	1	280.6	2,752	124	2,876	1,197.0	164.4	1,361.4	4,237.1
Jun	2,474	0	0	1	279.1	2,754	124	2,878	1,221.4	170.4	1,391.8	4,270.0
Jul	2,479	0	0	1	275	2,755	126	2,881	1,220.6	166.7	1,387.3	4,268.1
Ago	2,531	0	0	1	278.5	2,811	127	2,938	1,239.4	162.1	1,401.5	4,339.0
Sep	2,535	0	0	1	285.4	2,821	127	2,949	1,239.2	157.8	1,397.0	4,345.8
Oct	2,461	0	0	1	283.7	2,746	128	2,874	1,242.9	151.2	1,394.1	4,267.8
Nov	2,400	0	0	1	284.8	2,686	128	2,814	1,247.6	145.6	1,393.2	4,207.0
Dic	2,429	0	0	1	291.1	2,721	129	2,850	1,275.1	147.6	1,422.7	4,272.8
2004												
Ene	2,458	0	0	1	293.8	2,753	130	2,883	1,279.1	141.9	1,421.0	4,303.8
Feb	2,466	0	0	1	290.1	2,757	131	2,888	1,277.1	138.2	1,415.3	4,303.4
Mar	2,530	0	0	1	284.9	2,816	131	2,947	1,275.2	126.5	1,401.7	4,348.6
Abr	2,533	0	0	1	280.3	2,814	132	2,946	1,252.9	125.0	1,377.9	4,324.2
May	2,754	0	0	1	327.7	3,083	133	3,216	1,255.8	123.8	1,379.6	4,595.3
Jun	2,707	0	0	1	325.3	3,033	134	3,167	1,214.6	122.6	1,337.2	4,504.5
Jul	2,716	0	0	1	325.7	3,043	135	3,177	1,215.3	122.0	1,337.3	4,514.5
Ago	2,680	0	0	1	327	3,008	135	3,143	1,213.8	121.5	1,335.3	4,478.3
Sep	2,733	0	0	1	331.3	3,065	136	3,201	1,211.8	121.2	1,333.0	4,534.3
Oct	2,745	0	0	1	338.5	3,085	136	3,221	1,213.1	120.7	1,333.8	4,554.3
Nov	2,746	0	0	1	347.6	3,095	137	3,232	1,212.5	120.7	1,333.2	4,564.8
Dic	2,763	0	0	1	364.7	3,129	137	3,266	1,213.3	120.7	1,334.0	4,599.7
2004												
Ene	2,796	0	0	1	351.7	3,149	139	3,288	1,213.8	120.7	1,334.5	4,622.2
Feb	2,770	0	0	1	352	3,123	140	3,263	1,210.0	120.7	1,330.7	4,593.7

Fuente: Dpto. de Estudios Monetarios y Financieros.

1/ Incluye BNAFV y Fondo Ganadero

2/ Incluye préstamos a financieras y Casas de Ahorro y Préstamos

3/ La deuda interna se registra a su valor actual

CUADRO N° 28
DEPÓSITOS DEL SECTOR PÚBLICO NO FINANCIERO EN EL BCP
En Millones de Guaraníes

Año	Gobierno Central	Entidades Descentralizadas	Fondo de Seg. Social	Gobierno Local	Empresas Públicas	Total
2,001						
<i>Ene</i>	712,144	88	0	1	7,875	720,108
<i>Feb</i>	817,856	91	0	1	6,722	824,670
<i>Mar</i>	652,535	2,365	0	1	17,526	672,427
<i>Abr</i>	621,335	71	0	1	20,914	642,321
<i>May</i>	742,775	92	0	1	11,770	754,638
<i>Jun</i>	762,322	94	0	1	10,767	773,184
<i>Jul</i>	702,000	99	0	1	8,891	710,991
<i>Ago</i>	702,086	101	0	1	19,104	721,292
<i>Sep</i>	780,027	20	0	1	4,376	784,424
<i>Oct</i>	721,015	20	0	1	10,592	731,628
<i>Nov</i>	859,355	20	0	1	5,105	864,481
<i>Dic</i>	707,588	21	0	1	2,526	710,136
2,002						
<i>Ene</i>	599,508	20	0	1	14,891	614,420
<i>Feb</i>	644,874	693	0	1	9,523	655,091
<i>Mar</i>	554,254	20	0	1	3,793	558,068
<i>Abr</i>	587,576	932	0	1	2,153	590,662
<i>May</i>	574,644	20	0	1	4,487	579,152
<i>Jun</i>	649,123	20	0	1	2,819	651,963
<i>Jul</i>	631,541	20	0	1	19,454	651,016
<i>Ago</i>	681,643	20	0	1	4,842	686,506
<i>Sep</i>	680,613	20	0	1	6,457	687,091
<i>Oct</i>	696,276	20	0	1	8,643	704,940
<i>Nov</i>	714,294	20	0	1	15,002	729,317
<i>Dic</i>	696,602	20	0	1	2,682	699,305
2,003						
<i>Ene</i>	779,496	20	0	1	3,055	782,572
<i>Feb</i>	824,202	20	0	1	11,303	835,526
<i>Mar</i>	793,033	20	0	1	17,666	810,720
<i>Abr</i>	761,320	20	0	1	3,284	764,625
<i>May</i>	698,825	20	0	1	4,309	703,155
<i>Jun</i>	718,159	20	0	1	18,641	736,821
<i>Jul</i>	682,788	20	0	1	30,123	712,932
<i>Ago</i>	741,840	20	0	1	4,291	746,152
<i>Sep</i>	857,826	20	0	1	16,802	874,649
<i>Oct</i>	981,269	20	0	1	15,677	996,967
<i>Nov</i>	1,075,243	20	0	1	27,172	1,102,436
<i>Dic</i>	1,118,463	20	0	1	27,914	1,146,398
2,004						
<i>Ene</i>	956,857	20	0	1	6,201	963,079
<i>Feb</i>	903,165	20	0	1	26,093	929,279
<i>Mar</i>	964,181	20	0	1	33,425	997,627
<i>Abr</i>	1,006,848	20	0	1	25,682	1,032,551
<i>May</i>	1,248,677	20	0	1	24,583	1,273,281
<i>Jun</i>	1,134,321	20	0	1	35,894	1,170,236
<i>Jul</i>	1,309,526	20	0	1	53,817	1,363,364
<i>Ago</i>	1,451,302	20	0	1	76,409	1,527,732
<i>Sep</i>	1,586,323	21	0	1	117,326	1,703,671
<i>Oct</i>	1,648,139	21	0	1	150,509	1,798,670
<i>Nov</i>	1,621,213	21	0	1	139,353	1,760,588
<i>Dic</i>	1,166,203	21	0	1	46,811	1,213,036
2,004						
<i>Ene</i>	1,313,988	21	0	1	35,902	1,349,912
<i>Feb</i>	1,292,617	21	0	1	56,315	1,348,954

Fuente: Dpto. de Estudios Monetarios y Financieros.

CUADRO N° 30
BALANZA DE PAGOS - PRESENTACIÓN NORMALIZADA *
En Millones Dólares

	2000	2001	2002(Pr)				2003(Pr)					2004(Pr)		
			I	II	III(Pr)	IV(Pr)	TOTAL	I(Pr)	II(Pr)	III(Pr)	IV(Pr)	TOTAL	I(Pr)	II(Pr)
<u>I.- CUENTA CORRIENTE</u>	-162.8	-266.4	-66.4	98.5	82.7	-20.6	94.2	12.4	193.5	16.7	-83.5	139.2	90.6	143.9
<u>A. Bienes 1/</u>	-537.2	-613.9	-105.5	-15.1	-2.6	-156.7	-279.9	-65.7	91.7	-82.5	-203.5	-260.1	4.9	5.1
1. Exportaciones (crédito)	2,329.0	1,889.7	459.3	547.3	539.2	312.2	1,858.0	552.9	700.6	584.0	424.3	2,261.7	768.3	786.5
2. Importaciones (débito)	-2,866.1	-2,503.6	-564.8	-562.4	-541.8	-468.9	-2,137.9	-618.6	-608.9	-666.4	-627.9	-2,521.8	-763.4	-781.4
<u>B. Servicios</u>	175.2	165.2	47.5	47.7	51.1	67.5	213.8	55.7	57.9	61.8	60.5	235.8	63.8	64.4
1. Transportes	-167.1	-127.3	-28.0	-27.5	-31.9	-22.9	-110.2	-27.6	-22.7	-19.2	-27.0	-96.3	-14.9	-10.1
2. Viajes	-7.7	-2.8	-2.9	-11.4	5.7	6.0	-2.6	-0.5	-3.4	-0.2	0.8	-3.3	-1.7	-3.2
3. Otros servicios 2/	350.0	295.4	78.4	86.6	77.3	84.5	326.7	83.7	83.9	81.1	86.7	335.4	80.4	77.7
<u>C. Renta</u>	22.4	15.8	-30.3	40.0	0.1	34.5	44.4	-17.0	6.5	-5.1	14.6	-1.1	-26.0	29.5
1. Remuneración a empleados	126.3	123.8	26.2	31.0	23.6	22.0	102.8	20.2	30.8	30.7	30.9	112.6	32.0	32.0
2. Renta de la inversión	-103.9	-108.0	-56.5	9.0	-23.5	12.5	-58.4	-37.2	-24.3	-35.8	-16.3	-113.7	-58.0	-2.5
2.1 Inversión extranjera directa	-71.9	-65.6	-36.1	11.7	-10.9	28.8	-6.5	-18.0	-0.7	-15.3	6.4	-27.6	-38.3	15.3
2.2 Inversión de cartera	0.2	0.6	0.6	0.6	0.6	0.6	2.3	0.6	0.6	0.6	0.6	2.3	0.6	0.6
2.3 Otra inversión	-32.2	-42.5	-21.0	-3.2	-13.2	-16.8	-54.2	-19.8	-24.2	-21.2	-23.2	-88.4	-20.3	-18.3
<u>D. Transferencias corrientes</u>	176.8	166.5	21.9	25.9	34.1	34.1	115.9	39.6	37.6	42.5	44.9	164.6	47.9	45.0
<u>II. CUENTA CAPITAL Y FINANCIERA</u>	196.2	168.0	-258.2	351.8	-16.4	25.0	102.2	85.8	80.7	-49.7	146.3	263.1	-84.7	134.1
<u>A. Cuenta de Capital</u>	3.0	15.0	1.0	1.0	1.0	1.0	4.0	3.8	3.8	3.8	3.8	15.0	4.0	4.0
1. Transferencias de capital	3.0	15.0	1.0	1.0	1.0	1.0	4.0	3.8	3.8	3.8	3.8	15.0	4.0	4.0
<u>B. Cuenta financiera</u>	193.2	153.0	-259.2	350.8	-17.4	24.0	98.2	82.1	77.0	-53.5	142.5	248.1	-88.7	130.1
1. Inversión directa 3/	98.4	78.4	-161.8	162.3	6.5	4.9	11.9	-10.9	74.2	6.4	-39.0	30.7	-26.3	87.3
2. Inversión de cartera	2.5	0.6		-0.1			-0.1	0.4	-0.6	-0.2		-0.4	-0.1	
3. <u>Otra inversión</u>	92.3	74.0	-97.4	188.6	-23.9	19.1	86.4	92.6	3.4	-59.7	181.5	217.8	-62.3	42.8
<u>3.1 Activos</u>	-212.4	64.4	-59.6	85.7	-0.3	-35.3	-9.5	104.7	33.3	-49.2	113.5	202.3	40.8	75.2
3.1.1 Créditos comerciales	-25.0	5.8	6.1	-2.2	7.8	-13.5	-1.8	2.4	-2.5	-0.4	5.7	5.2	-7.4	-6.3
3.1.2 Préstamos	-235.9	1.2	5.4	166.5	40.1	-29.7	182.3	-56.6	-67.9	-51.2	26.4	-149.3	-32.6	-10.6
3.1.3 Moneda y depósitos	100.2	-71.3	-59.9	-64.9	-45.8	9.0	-161.6	158.8	101.9	0.9	78.9	340.5	80.2	90.3
3.1.4 Otros activos	-51.7	128.7	-11.2	-13.7	-2.4	-1.1	-28.4	0.1	1.8	1.5	2.5	5.9	0.6	1.8
<u>3.2 Pasivos</u>	304.7	9.6	-37.8	102.9	-23.6	54.4	95.9	-12.1	-30.0	-10.5	68.1	15.6	-103.1	-32.5
3.2.1 Créditos comerciales	124.8	12.8	-7.0	11.0	16.1	-9.3	10.8	17.0	-15.7	-18.7	7.3	-10.1	-13.8	34.5
3.2.2 Préstamos	143.5	11.1	-34.7	35.6	-14.0	55.3	42.2	-26.4	-15.7	-5.4	36.1	-11.4	-35.6	-45.2
3.2.3 Moneda y depósitos	-12.4	9.9	-0.7	49.1	-26.7	-13.4	8.3	7.3	2.2	-6.0	-0.7	2.8	4.5	5.7
3.2.4 Otros pasivos	48.7	-24.2	4.6	7.2	1.0	21.8	34.6	-10.0	-0.7	19.7	25.4	34.3	-58.2	-27.5
<u>III. ERRORES Y OMISSIONES</u>	-248.3	53.3	186.2	-439.6	-80.4	53.6	-280.2	-47.1	-197.0	71.5	71.6	-101.0	28.6	-205.6
<u>IV. ACTIVOS DE RESERVA 4/</u>	214.9	45.0	138.4	-10.7	14.1	-58.0	83.8	-51.2	-77.2	-38.5	-134.4	-301.3	-34.5	-72.4

Nota:

* Presentación adaptada a la 5ta. Versión del Manual de Balanza de Pagos del Fondo Monetario Internacional.

(Pr.) Cifras preliminares.

Observación:

- 1/ Incluye Binacionales, así como el comercio registrado y no registrado de acuerdo a cifras DOTS/FMI y las reexportaciones.
- 2/ Incluye transacciones de las Binacionales (regalías, compensaciones y otros servicios).
- 3/ Incluye inversión directa de las Binacionales.
- 4/ Variación de los activos de reservas internacionales; Incremento (-) y Pérdida (+)

Fuente: Departamento Economía Internacional

CUADRO N° 31
RESUMEN DE LA CUENTA CORRIENTE POR COMPONENTES NORMALIZADOS
En Millones de Dólares

	2000	2001	2002				2003					2004		
			I (Pr)	II (Pr)	III (Pr)	IV (Pr)	TOTAL	I (Pr)	II (Pr)	III (Pr)	IV (Pr)	TOTAL	I (Pr)	II (Pr)
I. CUENTA CORRIENTE	-162.8	-266.4	-66.4	98.5	82.7	-20.6	94.2	12.4	193.5	16.7	-83.5	139.2	90.6	143.9
* Exportaciones de bienes, servicios y renta	3,184.8	2,700.8	640.1	771.1	723.4	486.4	2,621.0	733.4	902.3	773.4	607.6	3,016.7	953.9	988.6
A. Bienes	2,329.0	1,889.7	459.3	547.3	539.2	312.2	1,858.0	552.9	700.6	584.0	424.3	2,261.7	768.3	786.5
1. Mercancías generales	2,322.4	1,882.7	457.7	545.7	537.6	310.7	1,851.7	551.1	698.8	582.2	422.7	2,254.8	766.5	784.7
2. Bienes para transformación	0.0	0.0	0.0	0.0	0.0	0.0	0.0	0.0	0.0	0.0	0.0	0.0	0.0	0.0
3. Reparaciones de bienes	0.0	0.5	0.1	0.1	0.1	0.1	0.5	0.1	0.1	0.1	0.1	0.5	0.1	0.1
4. Bienes adq. en puertos por medios de transporte	6.6	6.5	1.5	1.5	1.5	1.4	5.8	1.6	1.6	1.6	1.5	6.4	1.6	1.6
5. Oro no monetario	0.0	0.0	0.0	0.0	0.0	0.0	0.0	0.0	0.0	0.0	0.0	0.0	0.0	0.0
B. Servicios	595.3	555.2	135.0	155.7	141.9	135.9	568.4	145.6	154.1	147.8	142.3	589.9	142.4	146.7
1. Transportes	69.4	86.6	14.0	22.2	20.8	11.8	68.9	20.0	27.1	24.1	12.8	84.1	20.4	26.3
2. Viajes	72.9	69.2	16.1	15.5	16.5	14.1	62.2	16.0	15.3	16.7	15.6	63.6	16.8	15.9
3. Servicios de comunicaciones	10.3	11.5	3.3	3.3	3.3	3.3	13.0	3.3	3.3	3.3	3.3	13.0	4.0	4.0
4. Servicios de construcción	0.0	0.0	0.0	0.0	0.0	0.0	0.0	0.0	0.0	0.0	0.0	0.0	0.0	0.0
5. Servicios de seguros	22.0	22.1	4.8	4.8	4.8	4.8	19.0	5.1	5.1	5.1	5.1	20.2	5.6	5.6
6. Servicios financieros	6.1	4.8	1.3	1.4	1.3	1.1	5.1	0.8	1.0	1.1	2.7	5.6	1.5	0.6
7. Servicios de informática y de información	0.4	0.3	0.1	0.1	0.1	0.1	0.4	0.0	0.1	0.0	0.1	0.2	0.1	0.1
8. Regalías y derechos de licencia	202.6	180.1	46.0	48.9	44.4	47.8	187.1	48.1	48.8	46.6	49.9	193.4	47.8	47.9
9. Otros servicios empresariales	189.4	150.0	40.1	50.2	41.4	43.6	175.3	44.9	46.0	43.5	43.9	178.3	38.7	38.8
10. Servicios personales, culturales y recreativos	0.0	0.0	0.0	0.0	0.0	0.0	0.0	0.0	0.0	0.0	0.0	0.0	0.0	0.0
11. Servicios del gobierno, n.i.o.p.	22.2	30.6	9.4	9.4	9.4	9.4	37.4	7.5	7.5	7.5	9.0	31.5	7.5	7.5
C. Renta	260.5	255.9	45.9	68.1	42.3	38.3	194.6	34.9	47.6	41.6	41.0	165.1	43.3	55.4
1. Remuneración de empleados	126.3	123.8	26.2	31.0	23.6	22.0	102.8	20.2	30.8	30.7	30.9	112.6	32.0	32.0
2. Renta de la inversión	134.2	132.1	19.7	37.1	18.7	16.3	91.8	14.7	16.8	10.9	10.1	52.5	11.3	23.4
2.1 Inversión directa	12.4	23.0	4.3	17.7	4.1	4.1	30.2	4.3	10.4	4.2	4.3	23.2	4.8	10.8
2.2 Inversión de cartera	0.2	0.0	0.6	0.6	0.6	0.6	2.3	0.6	0.6	0.6	0.6	2.3	0.6	0.6
2.3 Otra inversión	121.6	109.1	14.8	18.9	14.0	11.6	59.3	9.9	5.8	6.1	5.2	27.0	5.9	12.1
* Importaciones de bienes, servicios y renta	-3,524.4	-3,133.7	-728.4	-698.5	-674.7	-541.0	-2,642.7	-760.5	-746.3	-799.2	-736.0	-3,042.1	-911.3	-889.7
A. Bienes	-2,866.1	-2,503.6	-564.8	-562.4	-541.8	-468.9	-2,137.9	-618.6	-608.9	-666.4	-627.9	-2,521.8	-763.4	-781.4
1. Mercancías generales	-2,863.6	-2,500.4	-564.0	-561.6	-541.0	-467.8	-2,134.4	-617.8	-608.1	-665.6	-626.9	-2,518.4	-762.6	-780.6
2. Bienes para transformación	0.0	0.0	0.0	0.0	0.0	0.0	0.0	0.0	0.0	0.0	0.0	0.0	0.0	0.0
3. Reparaciones de bienes	-0.6	-0.7	-0.2	-0.2	-0.2	-0.2	-0.7	-0.2	-0.2	-0.2	-0.2	-0.7	-0.2	-0.2
4. Bienes adq. en puertos por medios de transporte	-1.9	-2.5	-0.6	-0.6	-0.6	-0.9	-2.8	-0.6	-0.6	-0.6	-0.8	-2.7	-0.6	-0.6
5. Oro no monetario	0.0	0.0	0.0	0.0	0.0	0.0	0.0	0.0	0.0	0.0	0.0	0.0	0.0	0.0
B. Servicios	-420.2	-390.0	-87.5	-108.0	-90.8	-68.4	-354.6	-90.0	-96.3	-86.1	-81.8	-354.1	-78.6	-82.3
1. Transportes	-236.5	-213.9	-42.0	-49.7	-52.7	-34.8	-179.1	-47.6	-49.8	-43.3	-39.8	-180.4	-35.3	-36.4
2. Viajes	-80.6	-72.0	-19.0	-26.9	-10.8	-8.1	-64.8	-16.5	-18.7	-16.9	-14.8	-66.9	-18.5	-19.1
3. Servicios de comunicaciones	-0.2	-0.2	-0.1	-0.1	-0.1	-0.1	-0.2	-0.1	-0.1	-0.1	-0.1	-0.2	-0.1	-0.1
4. Servicios de construcción	0.0	0.0	0.0	0.0	0.0	0.0	0.0	0.0	0.0	0.0	0.0	0.0	0.0	0.0
5. Servicios de seguros	-51.4	-52.8	-11.4	-12.7	-11.9	-10.9	-46.7	-11.4	-12.6	-11.1	-11.3	-46.2	-12.0	-12.4
6. Servicios financieros	-5.2	-3.7	-1.1	-3.4	-1.9	-0.7	-7.1	-1.0	-0.7	-1.4	-1.2	-4.3	-0.9	-0.6
7. Servicios de informática y de información	-0.2	-4.8	-2.7	-0.3	1.0	0.9	-1.1	-0.4	-0.3	-0.3	-0.2	-1.2	-0.1	-1.0
8. Regalías y derechos de licencia	-8.6	-7.4	-0.3	-1.1	-1.1	-2.1	-4.6	-1.1	-1.1	-1.1	-1.3	-4.6	-1.1	-1.1
9. Otros servicios empresariales	-6.9	-7.2	-2.4	-5.4	-4.9	-4.2	-16.9	-4.0	-5.1	-4.0	-5.2	-18.3	-3.7	-4.7
10. Servicios personales, culturales y recreativos	0.0	0.0	0.0	0.0	0.0	0.0	0.0	0.0	0.0	0.0	0.0	0.0	0.0	0.0
11. Servicios del gobierno, n.i.o.p.	-30.5	-28.0	-8.5	-8.5	-8.5	-8.5	-34.0	-8.0	-8.0	-8.0	-8.0	-32.0	-7.0	-7.0
C. Renta	-238.1	-240.1	-76.2	-28.2	-42.2	-3.8	-150.2	-52.0	-41.2	-46.8	-26.4	-166.2	-69.3	-26.0
1. Remuneración de empleados	0.0	0.0	0.0	0.0	0.0	0.0	0.0	0.0	0.0	0.0	0.0	0.0	0.0	0.0
2. Renta de la inversión	-238.1	-240.1	-76.2	-28.2	-42.2	-3.8	-150.2	-52.0	-41.2	-46.8	-26.4	-166.2	-69.3	-26.0
2.1 Inversión directa	-84.3	-88.6	-40.4	-6.1	-15.0	24.7	-36.7	-22.3	-11.2	-19.5	2.1	-50.8	-43.1	4.5
2.2 Inversión de cartera	0.0	0.0	0.0	0.0	0.0	0.0	0.0	0.0	0.0	0.0	0.0	0.0	0.0	0.0
2.3 Otra inversión	-153.8	-151.6	-35.8	-22.1	-27.2	-28.4	-113.5	-29.7	-30.0	-27.3	-28.4	-115.4	-26.2	-30.4
** Balance de bienes	-537.2	-613.9	-105.5	-15.1	-2.6	-156.7	-279.9	-65.7	91.7	-82.5	-203.5	-260.1	4.9	5.1
** Balance de servicios	175.2	165.2	47.5	47.7	51.1	67.5	213.8	55.7	57.9	61.8	60.5	235.8	63.8	64.4
** Balance de renta	22.4	15.8	-30.3	40.0	0.1	34.5	44.4	-17.0	6.5	-5.1	14.6	-1.1	-26.0	29.5
D. Transferencias corrientes	176.8	166.5	21.9	25.9	34.1	34.1	115.9	39.6	37.6	42.5	44.9	164.6	47.9	45.0
1. Gobierno general	17.3	18.5	2.6	2.6	2.6	2.6	10.4	1.6	1.6	1.6	1.6	6.5	1.6	1.6
2. Otros sectores	159.5	148.0	19.3	23.3	31.5	31.5	105.5	37.9	36.0	40.9	43.3	158.1	46.3	43.4

(Pr). Cifras preliminares.

Fuente: Departamento Economía Internacional

CUADRO N° 32
RESUMEN DE LA CUENTA CAPITAL POR COMPONENTES NORMALIZADOS
En Millones de Dólares

Partida	2000		2001		2002				2003					2004	
					I (Pr)	II (Pr)	III (Pr)	IV (Pr)	TOTAL	I (Pr)	II (Pr)	III (Pr)	IV (Pr)	TOTAL	I (Pr)
II. CUENTA DE CAPITAL Y FINANCIERA	411.1	117.3	213.0	-119.8	341.1	-2.3	-33.0	186.0	34.6	3.5	-88.2	11.9	-38.2	-119.2	61.7
A. Cuenta de capital	3.0	3.8	15.0	1.0	1.0	1.0	1.0	4.0	3.8	3.8	3.8	3.8	15.0	4.0	4.0
B. Cuenta financiera (1+2+3+4+5)	408.1	113.5	198.0	-120.8	340.1	-3.3	-34.0	182.0	30.9	-0.2	-92.0	8.1	-53.2	-123.2	57.7
1. Inversión directa	98.4	11.2	78.4	-161.8	162.3	6.5	4.9	11.9	-10.9	74.2	6.4	-39.0	30.7	-26.3	87.3
1.1 En el Exterior	-5.7	-1.5	-5.8	-1.4	6.1	-1.3	-1.4	2.0	-1.4	-1.4	-1.3	-1.4	-5.5	-1.5	-1.5
1.1.1 Acciones y participaciones de capital	0.0	0.0	0.0	0.0	0.0	0.0	0.0	0.0	0.0	0.0	0.0	0.0	0.0	0.0	0.0
1.1.2 Utilidades reinvertidas	-5.7	-1.5	-5.8	-1.4	6.1	-1.3	-1.4	2.0	-1.4	-1.4	-1.3	-1.4	-5.5	-1.5	-1.5
1.1.3 Otro capital	0.0	0.0	0.0	0.0	0.0	0.0	0.0	0.0	0.0	0.0	0.0	0.0	0.0	0.0	0.0
1.1.4 Instrumentos financieros derivados	0.0	0.0	0.0	0.0	0.0	0.0	0.0	0.0	0.0	0.0	0.0	0.0	0.0	0.0	0.0
1.2 En Paraguay	104.1	12.7	84.2	-160.4	156.2	7.8	6.3	9.9	-9.5	75.6	7.7	-37.6	36.2	-24.8	88.8
1.2.1 Acciones y participaciones de capital	104.2	36.5	130.2	14.4	12.1	9.6	45.2	81.3	8.6	6.5	4.1	26.1	45.3	-32.1	30.3
1.2.2 Utilidades reinvertidas	7.4	-11.8	0.1	-15.2	-62.9	1.0	-54.9	-132.0	-11.2	-5.6	12.6	-30.5	-34.7	15.5	-5.7
1.2.3 Otro capital	-7.5	-12.0	-46.1	-159.6	207.0	-2.8	16.0	60.6	-6.9	74.7	-9.0	-33.2	25.6	-8.2	64.3
1.2.4 Instrumentos financieros derivados	0.0	0.0	0.0	0.0	0.0	0.0	0.0	0.0	0.0	0.0	0.0	0.0	0.0	0.0	0.0
2. Inversión de cartera	2.5	0.2	0.6	0.0	-0.1	0.0	0.0	-0.1	0.4	-0.6	-0.2	0.0	-0.4	-0.1	0.0
2.1 Activos	2.0	0.2	0.7	0.0	0.0	0.0	0.0	0.0	0.0	0.0	0.0	0.0	0.0	0.0	0.0
2.2 Pasivos	0.5	0.0	-0.1	0.0	-0.1	0.0	0.0	-0.1	0.4	-0.6	-0.2	0.0	-0.4	-0.1	0.0
3. Instrumentos financieros derivados	0.0	0.0	0.0	0.0	0.0	0.0	0.0	0.0	0.0	0.0	0.0	0.0	0.0	0.0	0.0
3.1 Activos	0.0	0.0	0.0	0.0	0.0	0.0	0.0	0.0	0.0	0.0	0.0	0.0	0.0	0.0	0.0
3.2 Pasivos	0.0	0.0	0.0	0.0	0.0	0.0	0.0	0.0	0.0	0.0	0.0	0.0	0.0	0.0	0.0
4. Otra inversión	92.3	141.7	74.0	-97.4	188.6	-23.9	19.1	86.4	92.6	3.4	-59.7	181.5	217.8	-62.3	42.8
4.1 Activos	-212.4	62.8	64.4	-59.6	85.7	-0.3	-35.3	-9.5	104.7	33.3	-49.2	113.5	202.3	40.8	75.2
4.1.1 Créditos comerciales	-25.0	1.8	5.8	6.1	-2.2	7.8	-13.5	-1.8	2.4	-2.5	-0.4	5.7	5.2	-7.4	-6.3
4.1.2 Préstamos	-235.9	58.6	1.2	5.4	166.5	40.1	-29.7	182.3	-56.6	-67.9	-51.2	26.4	-149.3	-32.6	-10.6
4.1.3 Moneda y depósitos	100.2	-70.6	-71.3	-59.9	-64.9	-45.8	9.0	-161.6	158.8	101.9	0.9	78.9	340.5	80.2	90.3
4.1.4 Otros activos	-51.7	73.0	128.7	-11.2	-13.7	-2.4	-1.1	-28.4	0.1	1.8	1.5	2.5	5.9	0.6	1.8
4.2 Pasivos	304.7	78.9	9.6	-37.8	102.9	-23.6	54.4	95.9	-12.1	-30.0	-10.5	68.1	15.6	-103.1	-32.5
4.2.1 Créditos comerciales	124.8	33.9	12.8	-7.0	11.0	16.1	-9.3	10.8	17.0	-15.7	-18.7	7.3	-10.1	-13.8	34.5
4.2.2 Préstamos	143.5	31.5	11.1	-34.7	35.6	-14.0	55.3	42.2	-26.4	-15.7	-5.4	36.1	-11.4	-35.6	-45.2
4.2.3 Moneda y depósitos	-12.4	-2.6	9.9	-0.7	49.1	-26.7	-13.4	8.3	7.3	2.2	-6.0	-0.7	2.8	4.5	5.7
4.2.4 Otros pasivos	48.7	16.2	-24.2	4.6	7.2	1.0	21.8	34.6	-10.0	-0.7	19.7	25.4	34.3	-58.2	-27.5
5. Activos de reserva	214.9	-39.6	45.0	138.4	-10.7	14.1	-58.0	83.8	-51.2	-77.2	-38.5	-134.4	-301.3	-34.5	-72.4
III. ERRORES Y OMISSIONES NETOS	-248.3	17.1	53.3	186.2	-439.6	-80.4	53.6	-280.2	-47.1	-197.0	71.5	71.6	-101.0	28.6	-205.6

(Pr) Cifras preliminares.

Fuente: Departamento Economía Internacional

Cuadro N° 33
PRESENTACION ANALITICA
En Millones de Dólares

Partida	2000	2001	2002 (Pr)				2003 (Pr)				2004 (Pr)			
			I	II	III(Pr)	IV(Pr)	TOTAL	I(Pr)	II(Pr)	III(Pr)	IV(Pr)	TOTAL	I(Pr)	II(Pr)
A. Cuenta Corriente 1/	-162.8	-266.4	-66.4	98.5	82.7	-20.6	94.2	12.4	193.5	16.7	-83.5	139.2	90.6	143.9
1. Bienes f.o.b. : exportaciones	2,329.0	1,889.7	459.3	547.3	539.2	312.2	1,858.0	552.9	700.6	584.0	424.3	2,261.7	768.3	786.5
2. Bienes f.o.b. : importaciones	-2,866.1	-2,503.6	-564.8	-562.4	-541.8	-468.9	-2,137.9	-618.6	-608.9	-666.4	-627.9	-2,521.8	-763.4	-781.4
Balanza de bienes	-537.2	-613.9	-105.5	-15.1	-2.6	-156.7	-279.9	-65.7	91.7	-82.5	-203.5	-260.1	4.9	5.1
3. Servicios: crédito	595.3	555.2	135.0	155.7	141.9	135.9	568.4	145.6	154.1	147.8	142.3	589.9	142.4	146.7
4. Servicios: débito	-420.2	-390.0	-87.5	-108.0	-90.8	-68.4	-354.6	-90.0	-96.3	-86.1	-81.8	-354.1	-78.6	-82.3
Balanza de bienes y servicios	-362.0	-448.7	-58.0	32.6	48.5	-89.2	-66.1	-10.1	149.5	-20.7	-143.0	-24.3	68.6	69.4
5. Renta: crédito	260.5	255.9	45.9	68.1	42.3	38.3	194.6	34.9	47.6	41.6	41.0	165.1	43.3	55.4
6. Renta: débito	-238.1	-240.1	-76.2	-28.2	-42.2	-3.8	-150.2	-52.0	-41.2	-46.8	-26.4	-166.2	-69.3	-26.0
Balanza de bienes, servicios y renta	-339.6	-432.9	-88.3	72.6	48.6	-54.6	-21.7	-27.1	156.0	-25.8	-128.4	-25.4	42.7	98.9
7. Transferencias corrientes: crédito	178.3	168.0	22.3	26.3	34.5	34.5	117.5	39.9	38.0	42.9	45.3	166.1	48.3	45.4
8. Transferencias corrientes: débito	-1.5	-1.5	-0.4	-0.4	-0.4	-0.4	-1.6	-0.4	-0.4	-0.4	-0.4	-1.5	-0.4	-0.4
B. Cuenta de Capital 1/	3.0	15.0	1.0	1.0	1.0	1.0	4.0	3.8	3.8	3.8	3.8	15.0	4.0	4.0
9. Cuenta de capital: crédito	3.0	15.0	1.0	1.0	1.0	1.0	4.0	3.8	3.8	3.8	3.8	15.0	4.0	4.0
10. Cuenta de capital: débito	0.0	0.0	0.0	0.0	0.0	0.0	0.0	0.0	0.0	0.0	0.0	0.0	0.0	0.0
Total, Grupos A y B	-159.8	-251.4	-65.4	99.5	83.7	-19.6	98.2	16.2	197.3	20.4	-79.7	154.2	94.6	147.9
C. Cuenta financiera 1/	64.0	148.2	-268.5	349.8	-24.0	0.8	58.1	88.4	72.0	-70.9	88.2	177.7	-34.3	153.7
11. Inversión directa en el extranjero	-5.7	-5.8	-1.4	6.1	-1.3	-1.4	2.0	-1.4	-1.4	-1.3	-1.4	-5.5	-1.5	-1.5
12. Inversión directa en economía declarante	104.1	84.2	-160.4	156.2	7.8	6.3	9.9	-9.5	75.6	7.7	-37.6	36.2	-24.8	88.8
13. Inversión de cartera - activos	2.0	0.7	0.0	0.0	0.0	0.0	0.0	0.0	0.0	0.0	0.0	0.0	0.0	0.0
13.1 Títulos de participación en capital	1.4	0.2	0.0	0.0	0.0	0.0	0.0	0.0	0.0	0.0	0.0	0.0	0.0	0.0
13.2 Títulos de deuda	0.6	0.5	0.0	0.0	0.0	0.0	0.0	0.0	0.0	0.0	0.0	0.0	0.0	0.0
14. Inversión de cartera - pasivos	0.5	-0.1	0.0	-0.1	0.0	0.0	-0.1	0.4	-0.6	-0.2	0.0	-0.4	-0.1	0.0
14.1 Títulos de participación en capital	0.0	0.0	0.0	0.0	0.0	0.0	0.0	0.0	0.0	0.0	0.0	0.0	0.0	0.0
14.2 Títulos de deuda	0.5	-0.1	0.0	-0.1	0.0	0.0	-0.1	0.4	-0.6	-0.2	0.0	-0.4	-0.1	0.0
15. Instr. financieros derivados - activos	0.0	0.0	0.0	0.0	0.0	0.0	0.0	0.0	0.0	0.0	0.0	0.0	0.0	0.0
16. Instr. financieros derivados - pasivos	0.0	0.0	0.0	0.0	0.0	0.0	0.0	0.0	0.0	0.0	0.0	0.0	0.0	0.0
17. Otra inversión - activos	-212.4	64.4	-59.6	85.7	-0.3	-35.3	-9.5	104.7	33.3	-49.2	113.5	202.3	40.8	75.2
17.1 Autoridades monetarias	0.0	0.0	0.0	0.0	0.0	0.0	0.0	0.0	0.0	0.0	0.0	0.0	0.0	0.0
17.2 Gobierno general	-81.2	78.8	-24.1	-24.1	-14.3	-15.2	-77.7	-12.2	-10.7	-7.0	-8.1	-38.0	-10.0	-10.0
17.3 Bancos	-69.3	68.2	53.1	99.9	1.6	-32.1	122.5	-53.8	-60.5	-62.0	67.6	-108.7	-17.1	-5.1
17.4 Otros sectores	-61.9	-82.6	-88.6	9.9	12.4	12.0	-54.3	170.7	104.5	19.8	54.0	349.0	67.9	90.3
18. Otra inversión - pasivos	175.5	4.8	-47.1	101.9	-30.2	31.2	55.8	-5.8	-35.0	-27.9	13.8	-54.9	-48.7	-8.8
18.1 Autoridades monetarias	-3.2	-3.2	-1.0	-1.6	-0.1	-1.7	-4.4	-1.0	-1.7	-0.1	-1.7	-4.4	-1.0	-1.7
18.2 Gobierno general	90.4	41.9	-8.4	5.2	3.3	22.9	23.0	1.0	-1.3	16.7	36.7	53.1	-16.2	1.4
18.3 Bancos	-8.9	-30.5	-11.5	77.9	-47.5	-12.6	6.3	-9.4	-3.7	-10.9	0.1	-23.9	0.4	0.5
18.4 Otros sectores	97.2	-3.4	-26.2	20.4	14.1	22.6	30.9	3.6	-28.3	-33.6	-21.4	-79.7	-31.9	-9.0
Total, Grupos A a C	-95.8	-103.1	-333.9	449.3	59.7	-18.8	156.3	104.6	269.2	-50.4	8.5	331.9	60.3	301.6
D. Errores y omisiones netos	-248.3	53.3	186.2	-439.6	-80.4	53.6	-280.2	-47.1	-197.0	71.5	71.6	-101.0	28.6	-205.6
Total, Grupos A a D (Balanza global)	-344.1	-49.8	-147.7	9.7	-20.7	34.8	-123.9	57.5	72.2	21.1	80.1	230.9	88.9	96.0
E. Financiamiento	344.1	49.8	147.7	-9.7	20.7	-34.8	123.9	-57.5	-72.2	-21.1	-80.1	-230.9	-88.9	-96.0
19. Activos de reserva	214.9	45.0	138.4	-10.7	14.1	-58.0	83.8	-51.2	-77.2	-38.5	-134.4	-301.3	-34.5	-72.4
20. Uso crédito del FMI y préstamos del FMI	0.0	0.0	0.0	0.0	0.0	0.0	0.0	0.0	0.0	0.0	0.0	0.0	0.0	0.0
21. Financiamiento excepcional	129.2	4.8	9.3	1.0	6.6	23.2	40.1	-6.3	5.0	17.4	54.3	70.4	-54.4	-23.6

Nota:

1/ Excluye componentes clasificados como Grupo E.

(Pr). Cifras preliminares.

Fuente: Departamento de Economía Internacional

CUADRO N° 34
POSICION DE INVERSION INTERNACIONAL: 1996-2002
SALDOS A FIN DE PERIODO
(En miles de US dólares)

Partida	2000						2001 (Pr)					2002 (Pr)					2003 (Pr)					2004 (Pr)			
		I Trim.	II Trim.	III Trim.	IV Trim.	Total	I Trim.	II Trim.	III Trim.	IV Trim.	Total	I Trim.	II Trim.	III Trim.	IV Trim.	Total	I Trim.	II Trim.	III Trim.	IV Trim.	Total	I Trim.	II Trim.		
I. ACTIVOS	2,602.7	3,289.9	3,328.7	3,199.8	3,216.3	3,216.3	3,141.3	3,053.1	3,040.5	3,135.0	3,135.0	2,317.3	2,362.7	2,450.7	2,498.7	2,498.7	2,492.1	2,487.5							
1. Inversión directa en el extranjero	213.9	135.3	136.8	138.2	139.7	139.7	141.1	135.0	136.3	137.7	137.7	139.1	140.5	141.8	143.2	143.2	144.7	146.2							
1.1.1 Acciones y Utilidades Reinvertidas	213.9	135.3	136.8	138.2	139.7	139.7	141.1	135.0	136.3	137.7	137.7	139.1	140.5	141.8	143.2	143.2	144.7	146.2							
1.1.2 Otro capital	0.0	0.0	0.0	0.0	0.0	0.0	0.0	0.0	0.0	0.0	0.0	0.0	0.0	0.0	0.0	0.0	0.0	0.0							
1.1.3 Instrumentos financieros derivados	0.0	0.0	0.0	0.0	0.0	0.0	0.0	0.0	0.0	0.0	0.0	0.0	0.0	0.0	0.0	0.0	0.0	0.0							
2. Inversión de cartera	11.9	16.1	15.8	15.4	15.0	15.0	16.4	13.3	13.3	13.3	13.3	4.7	4.7	4.7	4.7	4.7	4.7	4.7							
2.1.1 Títulos de participación en el capital	10.3	14.5	14.5	14.4	14.3	14.3	15.7	12.6	12.6	12.6	12.6	4.0	4.0	4.0	4.0	4.0	4.0	4.0							
2.1.2 Títulos de deuda	1.6	1.6	1.3	1.0	0.7	0.7	0.7	0.7	0.7	0.7	0.7	0.7	0.7	0.7	0.7	0.7	0.7	0.7							
3. Instrumentos financieros derivados	0.0	0.0	0.0	0.0	0.0	0.0	0.0	0.0	0.0	0.0	0.0	0.0	0.0	0.0	0.0	0.0	0.0	0.0							
4. Otra inversión	1,605.0	2,532.9	2,486.7	2,354.0	2,338.5	2,338.5	2,398.6	2,307.9	2,308.1	2,342.7	2,342.7	1,474.2	1,436.7	1,480.8	1,367.4	1,367.4	1,326.7	1,251.5							
4.1.1 Créditos comerciales	65.9	59.6	69.4	71.5	74.9	74.9	70.0	72.4	64.5	77.9	77.9	75.5	78.0	78.4	72.7	72.7	80.1	86.4							
4.1.2 Préstamos	732.2	790.1	801.8	786.7	728.2	728.2	722.6	556.1	516.0	545.7	545.7	602.3	670.2	721.4	695.0	695.0	727.6	738.2							
4.1.3 Moneda y depósitos	676.7	1,582.5	1,525.0	1,422.9	1,502.0	1,502.0	1,561.4	1,625.0	1,670.8	1,661.3	1,661.3	738.7	632.5	626.5	547.6	547.6	467.4	377.1							
4.1.4 Otros activos	130.2	100.7	90.5	72.9	33.4	33.4	44.6	54.4	56.8	57.8	57.8	57.7	56.0	54.5	52.1	52.1	51.6	49.8							
5. Activos de reserva	771.9	605.5	689.4	692.2	723.1	723.1	585.2	596.9	582.8	641.3	641.3	699.3	780.8	823.4	983.4	983.4	1,016.0	1,085.1							
5.1 Oro monetario	9.6	9.0	9.5	10.3	9.7	9.7	10.4	11.1	11.3	12.1	12.1	11.7	12.1	13.1	14.1	14.1	14.4	13.4							
5.2 Derechos especiales de giro	102.3	100.2	99.7	105.1	102.2	102.2	102.4	103.8	104.6	106.5	106.5	106.5	109.7	112.0	117.0	117.0	117.4	116.0							
5.3 Posición de reserva en el FMI	28.0	28.0	28.0	28.0	27.0	27.0	27.0	27.0	27.0	27.0	27.0	27.0	27.1	27.7	31.0	31.0	31.0	31.0							
5.4 Divisas	626.9	464.0	550.0	542.9	578.4	578.4	440.0	451.7	437.0	490.3	490.3	548.6	625.8	664.3	815.0	815.0	846.9	918.4							
5.5 Otros activos	5.1	4.3	2.2	5.9	5.8	5.8	5.4	3.3	2.9	5.4	5.4	5.5	6.1	6.3	6.3	6.3	6.3	6.3							
II. PASIVOS	4,377.8	4,238.6	4,136.2	4,100.8	4,057.4	4,057.4	3,833.1	3,963.8	3,941.8	3,953.2	3,953.2	3,969.3	4,108.3	4,137.1	4,254.7	4,254.7	4,202.9	4,227.3							
1. Inversión directa en la economía declarante	1,324.5	1,279.4	1,227.3	1,179.0	1,135.4	1,135.4	957.8	963.6	978.7	901.4	901.4	925.4	1,082.2	1,079.8	1,087.9	1,087.9	1,135.9	1,213.8							
1.2.1 Acciones y Utilidades Reinvertidas	1,154.6	1,130.8	1,101.3	1,074.4	1,050.9	1,050.9	1,032.1	830.9	848.8	755.5	755.5	786.3	868.4	875.0	916.3	916.3	972.6	986.2							
1.2.2 Otro capital	169.9	148.6	126.0	104.6	84.5	84.5	-74.3	132.7	129.9	145.9	145.9	139.0	213.7	204.7	171.5	171.5	163.3	227.5							
1.2.3 Instrumentos financieros derivados	0.0	0.0	0.0	0.0	0.0	0.0	0.0	0.0	0.0	0.0	0.0	0.0	0.0	0.0	0.0	0.0	0.0	0.0							
2. Inversión de cartera	0.5	0.4	0.4	0.4	0.4	0.4	0.4	0.3	0.3	0.3	0.3	0.7	0.1	0.0	0.0	0.0	0.0	0.0							
2.2.1 Títulos de participación en el capital	0.0	0.0	0.0	0.0	0.0	0.0	0.0	0.0	0.0	0.0	0.0	0.0	0.0	0.0	0.0	0.0	0.0	0.0							
2.2.2 Títulos de deuda	0.5	0.4	0.4	0.4	0.4	0.4	0.4	0.3	0.3	0.3	0.3	0.7	0.1	0.0	0.0	0.0	0.0	0.0							
3. Instrumentos financieros derivados	0.0	0.0	0.0	0.0	0.0	0.0	0.0	0.0	0.0	0.0	0.0	0.0	0.0	0.0	0.0	0.0	0.0	0.0							
4. Otra inversión	3,052.8	2,958.8	2,908.5	2,921.4	2,921.6	2,921.6	2,874.9	2,999.9	2,962.8	3,051.5	3,051.5	3,043.2	3,026.0	3,057.3	3,166.8	3,166.8	3,067.0	3,013.6							
4.2.1 Créditos comerciales	437.0	426.3	416.6	402.4	430.7	430.7	411.0	422.0	438.2	428.9	428.9	445.8	430.1	411.4	418.7	418.7	404.9	439.4							
4.2.2 Préstamos	2,393.4	2,356.0	2,320.4	2,347.4	2,304.1	2,304.1	2,275.7	2,374.9	2,348.8	2,438.3	2,438.3	2,417.6	2,411.8	2,448.0	2,535.3	2,535.3	2,512.6	2,437.1							
4.2.3 Moneda y depósitos	23.0	40.0	30.2	35.4	32.8	32.8	32.1	52.7	26.1	12.5	12.5	19.8	22.1	16.1	15.3	15.3	19.8	25.6							
4.2.4 Otros pasivos	199.3	136.5	141.3	136.3	154.0	154.0	156.2	150.4	149.8	171.9	171.9	160.1	162.1	181.9	197.6	197.6	129.8	111.5							
III. POSICION DE INVERSION INTERNACIONAL NETA (I-II)	-1,775.1	-948.7	-807.5	-901.0	-841.1	-841.1	-691.8	-910.7	-901.3	-818.2	-818.2	-1,652.0	-1,745.6	-1,686.4	-1,755.9	-1,755.9	-1,710.9	-1,739.9							

Nota:

(Pr). Cifras preliminares.

Fuente: Departamento de Economía Internacional

CUADRO N° 35
POSICION DE INVERSION INTERNACIONAL DE PARAGUAY
SALDOS Y TRANSACCIONES
(En millones de US dólares)

Partida	1° Trimestre 2002 (P)			2° Trimestre 2002 (P)			3° Trimestre 2002 (P)			4° Trimestre 2002 (P)			2002 (P)			1° Trimestre 2003 (P)			2° Trimestre 2003 (P)			3° Trim. 2003 (P)			4° Trim. 2003 (P)			2003 (P)			I° Trim. 2004(P)			2° Trimestre 2004 (P)		
	Flujos	Otros	Saldo final	Flujos	Otros	Saldo final	Flujos	Otros	Saldo final	Flujos	Otros	Saldo final	Flujos	Otros	Saldo final	Flujos	Otros	Saldo final	Flujos	Otros	Saldo final	Flujos	Otros	Saldo final	Flujos	Otros	Saldo final	Flujos	Otros	Saldo final	Flujos	Otros	Saldo final	Flujos	Otros	Saldo final
I. ACTIVOS	-77	2	3,141	-81	-7	3,053	-13	0	3,040	95	0	3,135	-76	-5	3,135	-52	-766	2,317	45	0	2,363	89	-1	2,451	22	26	2,499	105	-741	2,499	-5	-2	2,492	-1	-3	2,487
1. Inversión directa en el extranjero	1	0	141	-6	0	135	1	0	136	1	0	138	-2	0	138	1	0	139	1	0	141	1	0	142	1	0	143	6	0	143	2	0	145	2	0	146
1.1 Acciones y Utilidades Reinvertidas	1	0	141	-6	0	135	1	0	136	1	0	138	-2	0	138	1	0	139	1	0	141	1	0	142	1	0	143	6	0	143	2	0	145	2	0	146
1.1.2 Otro capital	0	0	0	0	0	0	0	0	0	0	0	0	0	0	0	0	0	0	0	0	0	0	0	0	0	0	0	0	0	0	0	0	0	0	0	
1.1.3 Instrumentos financieros derivados	0	0	0	0	0	0	0	0	0	0	0	0	0	0	0	0	0	0	0	0	0	0	0	0	0	0	0	0	0	0	0	0	0	0	0	
2. Inversión de cartera	0	1	16	0	-3	13	0	0	13	0	0	13	0	-2	13	0	-9	5	0	0	5	0	0	5	0	0	5	0	0	5	0	0	5	0,0	0,0	4,7
2.1.1 Títulos de participación en el capital	0	1	16	0	-3	13	0	0	13	0	0	13	0	-2	13	0	-9	4	0	0	4	0	0	4	0	0	4	0	0	4	0	0	4	0,0	0,0	4,0
2.1.2 Títulos de deuda	0	0	0	0	0	0	0	0	0	0	0	0	0	0	0	0	0	0	0	0	0	0	0	0	0	0	0	0	0	0	0	0	0	0	0	
3. Instrumentos financieros derivados	0	0	0	0	0	0	0	0	0	0	0	0	0	0	0	0	0	0	0	0	0	0	0	0	0	0	0	0	0	0	0	0	0	0	0	0
4. Otra inversión	60	1	2,399	-86	-5	2,308	0	0	2,308	35	-1	2,343	9	-5	2,343	-105	-764	1,474	-33	-4	1,437	49	-5	1,481	-113	0	1,367	-202	-773	1,367	-41	0	1,327	-75	0	1,251
4.1.1 Créditos comerciales	-6	1	70	2	0	72	-8	0	65	14	0	78	2	1	78	-2	0	76	3	0	78	0	0	78	-6	0	73	-5	0	73	7	0	80	6	0	86
4.1.2 Préstamos	-5	0	723	-167	0	556	-40	0	516	30	0	546	-182	0	546	57	0	602	68	0	670	51	0	721	-26	0	695	149	0	695	33	0	728	11	0	738
4.1.3 Moneda y depósitos	60	-1	1,561	65	-1	1,625	46	0	1,671	-9	-1	1,661	162	-2	1,661	-159	-764	739	-102	-4	632	-1	-5	626	-79	0	548	341	-773	548	-80	0	467	-90	0	377
4.1.4 Otros activos	11	0	45	14	-4	54	2	0	57	1	0	58	28	-4	58	0	0	58	-2	0	56	-2	0	54	-2	0	52	-6	0	52	-1	0	52	-2	0	50
5. Activos de reserva	-138	1	585	11	1	597	-14	0	583	58	1	641	-84	2	641	51	7	699	77	4	781	39	4	823	134	26	983	301	41	983	34	-2	1,016	72	-3	1,085
5.1 Oro monetario	0	1	10	0	1	11	0	0	11	0	1	12	0	2	12	0	0	12	0	0	12	0	1	13	0	1	14	0	2	14	0	0	14	0	-1	13
5.2 Derechos especiales de giro	0	0	102	1	0	104	1	0	105	2	0	107	4	0	107	0	0	107	0	3	110	0	2	112	0	5	117	0	11	117	0	0	117	0	-1	116
5.3 Posición de reserva en el FMI	0	0	27	0	0	27	0	0	27	0	0	27	0	0	27	0	0	27	0	0	27	0	1	28	0	3	31	0	4	31	0	0	31	0	0	31
5.4 Divisas	-138	0	440	11	0	452	-15	0	437	54	0	490	-88	0	490	51	7	549	77	0	626	39	0	664	134	16	815	301	24	815	34	-2	847	72	-1	918
5.5 Otros activos	0	0	5	-2	0	3	0	0	3	3	0	5	0	0	5	0	0	6	0	1	6	0	0	6	0	0	6	0	1	6	0	0	6	0	0	6
II. PASIVOS	-198	-26	3,833	259	-128	3,964	-16	-6	3,942	61	-49	3,953	106	-210	3,953	-21	37	3,969	45	94	4,108	-3	32	4,137	30	87	4,255	51	250	4,255	-128	76	4,203	56	-32	4,227
1. Inversión directa en la economía declarante	-160	-17	958	156	-150	944	8	7	979	6	-84	901	10	-244	901	-10	34	925	76	81	1,082	8	-10	1,080	-38	46	1,088	36	150	1,088	-25	73	1,136	89	-11	1,214
1.2.1 Acciones y Utilidades Reinvertidas	-1	-18	1,032	-51	-150	831	11	7	849	-10	-84	755	-51	-245	755	-3	34	786	1	81	868	17	-10	875	-4	46	916	11	150	916	-17	73	973	25	-11	986
1.2.2 Otro capital	-160	1	-74	207	0	133	-3	0	130	16	0	146	61	1	146	-7	0	139	75	0	214	-9	0	205	-33	0	172	26	0	172	-8	0	163	64	0	228
1.2.3 Instrumentos financieros derivados	0	0	0	0	0	0	0	0	0	0	0	0	0	0	0	0	0	0	0	0	0	0	0	0	0	0	0	0	0	0	0	0	0	0	0	0
2. Inversión de cartera	0	0	0	0	0	0	0	0	0	0	0	0	0	0	0	0	0	0	0	0	0	0	0	0	0	0	0	0	0	0	0	0	0	0	0	0
2.2.1 Títulos de participación en el capital	0	0	0	0	0	0	0	0	0	0	0	0	0	0	0	0	0	0	0	0	0	0	0	0	0	0	0	0	0	0	0	0	0	0	0	0
2.2.2 Títulos de deuda	0	0	0	0	0	0	0	0	0	0	0	0	0	0	0	0	0	0	0	0	0	0	0	0	0	0	0	0	0	0	0	0	0	0	0	0
3. Instrumentos financieros derivados	0	0	0	0	0	0	0	0	0	0	0	0	0	0	0	0	0	0	0	0	0	0	0	0	0	0	0	0	0	0	0	0	0	0	0	0
4. Otra inversión	-38	-9	2,875	103	22	3,000	-24	-14	2,963	54	34	3,052	96	34	3,052	-12	4	3,043	-30	13	3,026	-10	42	3,057	68	41	3,167	16	100	3,167	-103	3	3,067	-32	-21	3,014
4.2.1 Créditos comerciales	-7	-13	411	11	0	422	16	0	438	-9	0	429	11	-13	429	17	0	446	-16	0	430	-19	0	411	7	0	419	-10	0	419	0	405	35	0	439	
4.2.2 Préstamos	-35	6	2,276	36	64	2,375	-14	-12	2,349	55	34	2,438	42	92	2,438	-26	6	2,418	-16	10	2,412	-5	42	2,448	36	51	2,535	-11	108	2,535	-36	13	2,513	-45	-30	2,437
4.2.3 Moneda y depósitos	-1	0	32	49	-29	53	-27	0	26	-13	0	13	8	-29	13	7	0	20	2	0	22	-6	0	16	-1	0	15	3	0	15	3	0	20	6	0	26
4.2.4 Otros pasivos	5	-2	156	7	-13	150	1	-2	150	22	0	172	35	-17	172	-10	-2	160	-1	3	162	20	0	182	25	-10	198	34	-9	198	-58	-10	130	-28	9	111
III. POSICION DE INVERSION INTERNACIONAL NETA (I-II)	121	28	-692	-340	121	-911	3	6	-901	34	49	-818	-182	205	-818	-31	-803	-1,652	0	-94	-1,746	92	-33	-1,686	-8	-61	-1,756	53	-991	-1,756	123	-78	-1,711	-58	29	-1,740

Nota:
(P) Cifras Preliminares
Fuente: Departamento de Economía Internacional

CUADRO N° 36
EXPORTACIONES POR PRINCIPALES PRODUCTOS
 En Miles de Dólares

<u>Año</u>	<u>Fibras</u> <u>Algodón**</u>	<u>Semilla</u> <u>de Soja</u>	<u>Aceites</u> <u>Vegetales</u>	<u>Harinas</u>	<u>Cereales</u>	<u>Carne***</u>	<u>Madera</u>	<u>Otros</u>	<u>Total</u>
2001	83,469	356,315	46,897	78,737	50,696	76,419	68,739	228,933	990,205
Ene	8,366	9,327	4,436	6,762	12,713	4,215	5,411	15,442	66,673
Feb	4,594	1,701	1,770	2,201	12,164	6,542	5,406	16,514	50,892
Mar	6,139	44,281	358	2,854	10,082	6,504	5,820	18,191	94,229
Abr	8,820	65,166	3,494	7,719	1,062	5,303	4,966	13,139	109,670
May	8,975	43,187	3,983	6,138	335	6,182	5,894	17,696	92,390
Jun	12,414	38,695	3,711	5,543	503	6,827	6,083	18,734	92,510
Jul	13,796	54,955	5,849	10,808	958	7,042	6,490	25,643	125,541
Ago	5,662	33,425	3,633	8,582	2,467	8,578	6,403	23,245	91,995
Set	2,967	14,454	6,721	6,556	3,133	6,402	5,290	18,664	64,187
Oct	3,366	33,197	6,648	8,686	2,431	6,287	6,869	24,820	92,304
Nov	3,274	12,554	1,306	3,532	2,373	6,160	5,487	20,590	55,276
Dic	5,096	5,373	4,988	9,355	2,476	6,377	4,619	16,255	54,539
2002	35,961	340,685	77,165	105,348	38,447	71,098	55,718	226,179	950,600
Ene	4,182	2,066	5,044	9,508	2,728	7,646	4,298	16,377	51,849
Feb	2,726	8,608	3,551	4,362	2,195	6,722	4,868	16,450	49,482
Mar	2,677	48,047	499	5,470	729	5,663	4,669	18,980	86,734
Abr	3,494	57,983	6,047	8,907	610	8,731	5,406	23,338	114,517
May	5,498	39,680	6,674	6,362	851	7,784	5,220	25,983	98,053
Jun	2,703	33,897	4,152	9,116	585	7,142	4,677	14,949	77,221
Jul	2,890	35,686	10,848	11,624	1,963	7,633	4,617	24,346	99,608
Ago	2,134	52,432	9,680	6,587	3,046	6,965	4,048	17,710	102,603
Set	2,257	31,319	4,792	12,889	4,405	4,646	4,341	20,220	84,870
Oct	4,413	14,139	10,456	9,472	10,119	4,739	5,290	19,949	78,577
Nov	1,774	10,963	8,652	11,990	7,244	440	4,879	13,688	59,630
Dic	1,212	5,864	6,770	9,062	3,969	2,987	3,404	14,189	47,457
2003	58,098	516,959	93,032	134,463	92,021	61,071	58,431	227,429	1,241,504
Ene	1,898	12,861	6,717	8,370	5,655	2,928	3,982	13,238	55,649
Feb	1,130	29,646	3,464	4,094	2,248	2,957	3,919	13,059	60,518
Mar	2,618	92,923	1,579	5,300	214	3,495	4,543	14,450	125,122
Abr	6,605	88,081	6,969	9,552	617	3,596	4,611	19,567	139,598
May	10,355	76,506	4,112	9,946	477	6,939	4,524	19,553	132,413
Jun	5,301	50,718	15,969	20,057	656	8,673	5,494	18,168	125,035
Jul	4,058	59,790	13,864	13,862	7,328	4,523	5,607	27,485	136,516
Ago	3,067	67,931	9,635	13,603	18,982	3,668	5,061	20,857	142,803
Set	4,339	20,923	8,984	17,896	13,516	4,417	5,626	21,204	96,904
Oct	6,324	11,253	12,010	17,289	15,519	5,676	5,850	22,077	95,998
Nov	6,957	4,248	6,800	10,311	16,499	7,895	5,015	19,645	77,370
Dic	5,446	2,080	2,931	4,183	10,310	6,302	4,199	18,127	53,578
2004*	109,764	575,924	132,280	180,076	74,492	161,157	74,799	317,193	1,625,683
Ene	1,188	9,313	20,753	13,821	14,152	8,038	4,799	19,385	91,450
Feb	3,950	62,841	10,661	12,471	9,803	11,281	5,832	22,577	139,417
Mar	13,252	86,854	10,543	15,195	2,979	13,867	8,093	31,408	182,191
Abr	17,695	78,157	11,263	21,522	2,048	8,518	5,626	24,807	169,636
May	17,294	63,950	13,325	18,206	873	10,720	6,803	29,476	160,648
Jun	18,756	47,780	11,349	16,637	664	13,580	5,955	30,922	145,643
Jul	9,459	46,773	6,411	11,529	1,041	13,963	5,109	28,651	122,936
Ago	4,822	64,121	10,234	14,441	13,036	16,215	6,284	32,272	161,425
Set	7,998	48,687	7,565	18,085	5,484	16,006	6,015	30,459	140,299
Oct	4,966	30,010	11,316	7,377	6,942	15,218	6,451	24,205	106,485
Nov	6,082	8,537	9,156	19,710	13,072	15,882	8,026	19,371	99,836
Dic	4,301	28,900	9,704	11,082	4,398	17,868	5,806	23,660	105,719
2005*	2,346	87,122	43,788	38,644	19,517	29,391	12,883	38,650	272,340
Ene	1,555	17,094	13,874	9,784	14,039	14,342	6,902	22,178	99,767
Feb	791	70,028	29,914	28,860	5,478	15,049	5,981	16,472	172,573

Fuente: Departamento de Economía Internacional-GEE.

*Cifras preliminares proveídas por el Sistema de Ordenamiento Fiscal Impositivo Aduanero (SOFIA) de la D.G.A

** A partir de la publicación del mes de enero 2001, los montos correspondientes a fibras de algodón no incluyen las exportaciones de sus derivados

***A partir de la publicación del mes de enero 2001, los montos del rubro carne no incluyen animales vivos y menudencias

CUADRO N° 37
EXPORTACIONES REGISTRADAS
 En Miles de Dólares

<u>Año</u>	<u>Argentina</u>	<u>Brasil</u>	<u>Uruguay</u>	<u>Total Mercosur</u>	<u>Resto del Mundo</u>	<u>Total</u>
2001	60,827	277,889	180,019	518,734	471,471	990,205
Ene	4,701	22,371	17,290	44,362	22,311	66,673
Feb	4,863	15,182	2,962	23,008	27,885	50,892
Mar	5,887	22,385	19,259	47,530	46,699	94,229
Abr	3,404	19,646	28,667	51,717	57,952	109,670
May	5,146	19,517	25,180	49,843	42,547	92,390
Jun	6,821	17,833	14,184	38,838	53,671	92,510
Jul	8,524	28,126	20,281	56,931	68,610	125,541
Ago	5,206	32,743	9,579	47,528	44,467	91,995
Sep	4,502	18,781	12,045	35,328	28,859	64,187
Oct	5,307	44,054	16,529	65,890	26,414	92,304
Nov	4,362	20,021	4,796	29,179	26,097	55,276
Dic	2,104	17,230	9,247	28,581	25,958	54,539
2002	34,720	352,973	165,052	552,745	397,856	950,600
Ene	1,346	22,678	5,314	29,338	22,511	51,849
Feb	1,260	19,800	6,036	27,096	22,386	49,482
Mar	1,585	28,042	14,531	44,159	42,575	86,734
Abr	2,163	39,501	26,275	67,939	46,578	114,517
May	3,444	35,551	21,354	60,349	37,704	98,053
Jun	2,140	34,980	10,776	47,896	29,325	77,221
Jul	6,597	30,150	18,389	55,135	44,473	99,608
Ago	3,439	37,183	12,799	53,421	49,182	102,603
Sep	2,878	32,072	10,889	45,839	39,031	84,870
Oct	4,395	28,657	14,922	47,974	30,603	78,577
Nov	3,461	24,950	12,889	41,300	18,330	59,630
Dic	2,011	19,410	10,878	32,299	15,158	47,457
2003	66,355	424,874	243,115	734,343	507,160	1,241,504
Ene	1,669	29,724	4,073	35,467	20,182	55,649
Feb	3,005	36,910	3,444	43,359	17,159	60,518
Mar	7,230	39,003	22,821	69,054	56,068	125,122
Abr	8,489	30,390	43,704	82,583	57,015	139,598
May	5,235	50,928	27,372	83,535	48,878	132,413
Jun	5,158	34,502	29,887	69,548	55,488	125,035
Jul	8,065	41,752	27,404	77,221	59,295	136,516
Ago	5,368	57,364	22,267	84,999	57,804	142,803
Sep	5,924	32,347	19,291	57,562	39,341	96,904
Oct	5,972	36,705	24,402	67,079	28,919	95,998
Nov	6,658	20,454	14,368	41,480	35,890	77,370
Dic	3,581	14,794	4,082	22,457	31,121	53,578
2004*	101,819	312,474	451,197	865,490	760,193	1,625,683
Ene	6,486	31,383	22,504	60,372	31,078	91,450
Feb	16,027	23,468	50,811	90,306	49,111	139,417
Mar	11,051	43,425	43,639	98,115	84,076	182,191
Abr	5,687	28,809	69,125	103,621	66,015	169,636
May	7,020	20,549	59,192	86,761	73,886	160,648
Jun	5,048	12,548	53,313	70,909	74,734	145,643
Jul	5,300	15,599	36,836	57,735	65,201	122,936
Ago	12,852	26,138	34,327	73,317	88,108	161,425
Sep	8,042	26,594	17,482	52,118	88,180	140,299
Oct	10,260	25,729	17,609	53,598	52,887	106,485
Nov	6,707	26,951	21,583	55,241	44,595	99,836
Dic	7,338	31,282	24,776	63,396	42,323	105,719
2005*	17,316	58,746	128,766	204,828	67,512	272,340
Ene	8,589	33,097	28,533	70,219	29,548	99,767
Feb	8,727	25,649	100,233	134,609	37,964	172,573

Fuente: Departamento de Economía Internacional-GEE.

*Cifras preliminares proveídas por el Sistema de Ordenamiento Fiscal Impositivo Aduanero (SOFIA) de la D.G.A.

CUADRO N° 38
PRECIOS INTERNACIONALES DE LA SOJA, ALGODÓN Y PETRÓLEO

<u>Año</u>	<u>Soja</u>	<u>Algodón</u>		<u>Liverpool</u>	<u>Petróleo</u>	
	<u>Chicago</u>	<u>New York</u>	<u>Liverpool</u>	<u>Petróleo</u>		
	<u>Ctvs.USD/Bushel</u>	<u>USD/Ton.</u>	<u>Ctvs.USD/Libra</u>	<u>USD/Ton.</u>	<u>Ctvs.USD/Libra</u>	<u>USD/Barril</u>
2001	460.68	169.28	42.37	934.01	0.00	25.23
Ene	479.07	176.04	60.85	1,341.51	S/D.	27.39
Feb	458.13	168.34	58.03	1,279.34	S/D.	28.32
Mar	447.76	164.53	50.60	1,115.54	S/D.	26.33
Abr	431.17	158.44	45.52	1,003.54	S/D.	28.46
May	446.92	164.22	43.61	961.44	S/D.	28.55
Jun	463.64	170.37	38.67	852.53	S/D.	26.25
Jul	508.47	186.84	40.85	900.59	S/D.	26.35
Ago	500.00	183.73	39.39	868.40	S/D.	27.2
Set	469.72	172.60	35.83	789.92	S/D.	23.43
Oct	437.68	160.83	31.10	685.64	S/D.	21.2
Nov	442.01	162.42	31.67	698.20	S/D.	19.4
Dic	443.61	163.01	32.27	711.43	S/D.	19.84
2002	503.96	185.18	40.84	900.28	0.00	26.34
Ene	435.92	160.18	36.78	810.86	S/D.	19.48
Feb	435.51	160.03	37.23	820.78	S/D.	21.29
Mar	460.51	169.22	37.81	833.57	S/D.	26.31
Abr	469.58	172.55	37.84	834.23	S/D.	27.29
May	479.90	176.34	35.67	786.39	S/D.	25.31
Jun	502.90	184.79	40.30	888.46	S/D.	26.86
Jul	558.97	205.40	46.07	1,015.67	S/D.	26.47
Ago	561.38	206.28	44.69	985.25	S/D.	28.98
Sep	564.63	207.48	42.60	939.17	S/D.	30.41
Oct	543.26	199.62	44.35	977.75	S/D.	25.78
Nov	542.19	199.23	43.17	951.74	S/D.	26.71
Dic	492.82	181.09	43.52	959.45	S/D.	31.2
2003	631.21	231.94	60.03	1,323.43	0.00	30.76
Ene	564.87	207.56	50.89	1,121.93	S/D.	33.51
Feb	569.05	209.10	51.05	1,125.46	S/D.	36.6
Mar	571.37	209.95	58.12	1,281.33	S/D.	30.37
Abr	600.82	220.77	58.90	1,298.52	S/D.	26.4
May	633.58	232.81	53.39	1,177.05	S/D.	29.7
Jun	623.78	229.21	56.00	1,234.59	S/D.	30.2
Jul	581.23	213.58	59.38	1,309.10	S/D.	30.7
Ago	553.12	203.25	55.94	1,233.27	S/D.	31.57
Sep	618.82	227.39	61.83	1,363.12	S/D.	29.84
Oct	725.56	266.61	74.07	1,632.96	S/D.	29.11
Nov	765.89	281.43	73.10	1,611.58	S/D.	28.62
Dic	766.40	281.62	67.69	1,492.31	S/D.	32.52
2004	745.96	274.11	55.93	1,233.14	0.00	39.86
Ene	819.01	300.95	74.31	1,638.25	S/D.	34.98
Feb	854.14	313.86	68.09	1,501.13	S/D.	36.57
Mar	979.12	359.78	66.81	1,472.91	S/D.	35.42
Abr	989.03	363.42	62.52	1,378.33	S/D.	35.14
May	944.85	347.19	62.74	1,383.18	S/D.	38.45
Jun	872.95	320.77	57.29	1,263.03	S/D.	33.02
Jul	737.33	270.93	47.58	1,048.96	S/D.	41.22
Ago	590.73	217.07	46.67	1,028.90	S/D.	40.50
Set	566.11	208.02	50.76	1,119.07	S/D.	45.80
Oct	526.01	193.28	47.00	1,036.17	S/D.	49.17
Nov	532.18	195.55	44.17	973.78	S/D.	48.37
Dic	540.11	198.47	43.27	953.94	S/D.	39.70
2005	532.65	195.72	45.48	1,002.55	0.00	44.31
Ene	527.28	193.75	45.33	999.36	S/D.	43.26
Feb	538.01	197.69	45.62	1,005.75	S/D.	45.36

Fuente : Departamento de Economía Internacional-GEE.

En base a cifras de Reuters

Nota: Para convertir la soja de Ctvs. USD/Bushel a USD/Ton. se multiplica Ctvs.USD/Bushel por 0,367454

Para convertir el algodón de Ctvs. USD/Libra a USD/Ton. se multiplica Ctvs.USD/Libra por 22,04622476

CUADRO N° 39
IMPORTACIONES REGISTRADAS
En Miles de Dólares

<u>Año</u>	<u>Argentina</u>	<u>Brasil</u>	<u>Uruguay</u>	<u>Total Mercosur</u>	<u>Resto del Mundo</u>	<u>Total</u>
2001	478,562	563,588	69,323	1,111,472	877,349	1,988,820
Ene	47,079	42,788	5,841	95,708	86,079	181,787
Feb	44,101	35,162	4,451	83,713	62,461	146,174
Mar	39,327	49,646	8,398	97,371	77,487	174,857
Abr	42,065	48,736	7,229	98,030	68,652	166,682
May	39,972	54,196	5,683	99,851	82,885	182,736
Jun	34,253	44,211	6,049	84,513	75,458	159,971
Jul	36,004	47,182	5,925	89,111	66,866	155,977
Ago	42,850	59,035	5,419	107,304	76,762	184,066
Sep	35,030	40,832	5,996	81,858	68,042	149,900
Oct	36,981	59,280	5,999	102,260	80,529	182,789
Nov	37,788	41,190	4,374	83,352	65,048	148,401
Dic	43,112	41,330	3,959	88,400	67,079	155,479
2002	309,402	477,582	58,396	845,379	664,869	1,510,249
Ene	23,180	35,853	4,306	63,339	69,526	132,865
Feb	21,326	36,928	5,767	64,021	50,883	114,904
Mar	23,334	35,592	6,044	64,970	54,052	119,021
Abr	31,301	47,737	4,844	83,882	55,498	139,380
May	27,104	43,202	4,195	74,501	61,087	135,588
Jun	22,581	34,319	5,525	62,425	54,037	116,462
Jul	22,942	43,988	5,153	72,083	49,480	121,563
Ago	22,516	38,987	4,245	65,748	46,271	112,019
Set	23,449	47,371	4,894	75,714	52,785	128,499
Oct	37,449	47,718	6,180	91,347	56,326	147,673
Nov	29,852	31,106	2,867	63,825	57,553	121,378
Dic	24,367	34,781	4,376	63,524	57,372	120,896
2003*	403,001	617,916	59,155	1,080,072	785,245	1,865,316
Ene	23,518	34,252	15,380	73,149	60,630	133,780
Feb	26,822	34,823	3,190	64,836	42,906	107,742
Mar	47,360	38,176	2,918	88,454	58,526	146,980
Abr	27,933	37,614	2,911	68,459	46,248	114,707
May	38,671	50,514	2,646	91,831	53,001	144,831
Jun	29,891	53,384	4,086	87,360	58,924	146,284
Jul	31,978	69,424	5,340	106,742	84,353	191,095
Ago	32,179	55,353	4,113	91,645	77,264	168,908
Set	43,115	70,966	4,285	118,367	80,201	198,568
Oct	37,690	71,851	6,958	116,499	84,773	201,272
Nov	39,749	53,268	4,668	97,685	72,552	170,237
Dic	24,096	48,292	2,658	75,046	65,868	140,914
2004*	619,145	820,265	61,076	1,500,486	1,151,240	2,651,726
Ene	43,711	68,890	4,378	116,979	80,740	197,718
Feb	28,547	53,810	4,328	86,685	69,406	156,091
Mar	45,123	70,547	4,759	120,429	78,613	199,042
Abr	28,702	52,786	3,214	84,702	71,561	156,263
May	43,066	74,904	3,602	121,572	87,979	209,551
Jun	47,481	64,621	4,902	117,004	136,039	253,043
Jul	49,172	73,176	7,032	129,380	104,190	233,570
Ago	59,830	75,570	5,982	141,382	105,146	246,528
Set	72,914	81,482	5,267	159,663	111,867	271,530
Oct	64,660	75,518	6,934	147,112	106,146	253,258
Nov	61,032	63,184	6,704	130,920	93,775	224,695
Dic	74,908	65,776	3,975	144,659	105,776	250,435
2005*	82,463	109,169	5,808	197,440	168,674	366,114
Ene	45,978	52,634	2,534	101,146	83,186	184,332
Feb	36,485	56,535	3,274	96,294	85,488	181,782

Fuente: Departamento de Economía Internacional-GEE.

*Cifras preliminares proveídas por el Sistema de Ordenamiento Fiscal Impositivo Aduanero (SOFIA) de la D.G.A.

CUADRO N° 40
IMPORTACIONES POR TIPO DE BIENES
En Miles de Dólares

	<u>2001</u>	<u>2002</u>	<u>2003</u>	<u>2004*</u>	<u>Feb-2004*</u>	<u>Feb-2005*</u>
BIENES DE CONSUMO	833,401	563,088	625,683	927,334	130,984	129,720
No Duraderos	725,592	504,632	557,636	791,794	117,038	107,121
Alimentos	124,927	90,474	94,899	133,120	25,361	23,020
Bebidas y Tabacos	163,819	97,709	102,606	119,420	18,479	15,221
Otros (a)	436,846	316,448	360,131	539,254	73,198	68,880
Duraderos	107,809	58,456	68,048	135,540	13,946	22,599
Automóviles (b)	74,721	38,834	41,329	80,849	8,241	13,690
Artefactos eléctricos	33,088	19,622	26,719	54,691	5,705	8,909
BIENES INTERMEDIOS	636,907	522,371	726,203	991,812	126,461	125,287
Combustibles y Lubricantes	302,892	239,274	326,950	437,381	62,141	59,951
Substancias químicas	148,124	141,954	219,335	292,963	32,294	28,348
Otros (c)	185,891	141,143	179,919	261,468	32,026	36,988
BIENES DE CAPITAL	518,512	424,790	513,430	732,580	96,364	111,107
Maquinarias, aparatos y motores	358,354	303,234	327,299	429,693	45,071	52,340
Elem. de transporte y accesorios (d)	113,639	79,648	97,774	168,989	22,076	29,258
Otros (e)	46,519	41,909	88,357	133,898	29,217	29,509
TOTAL	1,988,820	1,510,249	1,865,316	2,651,726	353,809	366,114

Nota:

*Cifras preliminares proveídas por el Sistema de Ordenamiento Fiscal Impositivo Aduanero (SOFIA) de la D.G.A.

(a) Incluye papel, cartón y sus manufacturas, productos farmacéuticos, textiles y sus manufacturas, piedras y metales preciosos, otros bienes de consumo y artículos para construcciones.

(b) Incluye jeep y camionetas rurales.

(c) Incluye hierro y sus manufacturas (excepto artículos de ferretería), metales ordinarios y sus manufacturas (excepto artículos de ferretería), piedras, tierras y sus manufacturas, cemento y asfalto, otros bienes intermedios, vidrios y sus manufacturas

(d) Excluye automóviles, jeeps y camionetas rurales.

(e) Incluye implementos agrícolas y accesorios, artículos de ferretería de hierro y de metales ordinarios, manufacturas de maderas y animales.

Fuente: Departamento de Economía Internacional-GEE.

CUADRO N° 41
DEUDA PÚBLICA EXTERNA*
En Miles de Dólares

	<u>Saldos</u>	<u>Desembolsos</u>	<u>Paqos Cap.e Int.</u>	<u>Transf. Neta</u>
		<u>(a)</u>	<u>(b)</u>	<u>(a-b)</u>
2000	2,234,322	288,290	200,099	88,261
Ene	2,169,917	97,907	36,461	61,446
Feb	2,159,882	6,680	15,957	-12,977
Mar	2,171,414	12,483	17,565	-5,082
Abr	2,169,459	22,477	10,217	12,548
May	2,185,424	33,493	7,940	25,298
Jun	2,207,836	14,154	10,027	5,500
Jul	2,192,678	12,947	30,670	-17,382
Ago	2,199,624	16,604	18,514	-462
Set	2,200,029	20,038	23,715	-4,482
Oct	2,187,428	9,828	15,463	-4,685
Nov	2,198,160	17,297	7,981	9,316
Dic	2,234,322	24,382	5,589	19,223
2001	2,162,407	144,128	230,177	-86,049
Ene	2,265,257	11,138	50,524	-39,386
Feb	2,174,006	11,212	16,984	-5,772
Mar	2,165,139	7,595	19,254	-11,659
Abr	2,168,225	9,145	18,101	-8,956
May	2,173,349	3,298	7,207	-3,909
Jun	2,159,598	11,242	8,324	2,918
Jul	2,160,556	6,836	30,578	-23,742
Ago	2,183,622	7,466	21,572	-14,106
Set	2,188,483	13,241	18,304	-5,063
Oct	2,196,443	10,483	14,835	-4,352
Nov	2,179,258	11,249	12,496	-1,247
Dic	2,162,407	41,223	11,998	29,225
2002	2,283,051	141,332	189,806	-48,474
Ene	2,160,328	7,931	30,827	-22,896
Feb	2,142,334	11,028	18,188	-7,160
Mar	2,160,042	7,387	12,771	-5,384
Abr	2,222,655	12,166	9,725	2,441
May	2,217,913	7,289	18,744	-11,455
Jun	2,220,206	10,990	16,521	-5,531
Jul	2,220,413	8,206	19,014	-10,808
Ago	2,214,722	5,282	20,325	-15,043
Set	2,210,602	15,633	9,036	6,597
Oct	2,213,443	12,182	16,065	-3,883
Nov	2,228,385	9,412	6,130	3,282
Dic	2,283,051	33,826	12,460	21,366
2003	2,477,573	212,596	202,190	10,406
Ene	2,293,740	12,236	11,242	994
Feb	2,313,220	7,693	2,787	4,906
Mar	2,274,823	10,429	50,499	-40,070
Abr	2,274,312	11,078	22,186	-11,108
May	2,299,288	7,066	13,542	-6,476
Jun	2,282,881	8,947	13,976	-5,029
Jul	2,290,928	17,941	19,439	-1,498
Ago	2,295,042	19,544	14,561	4,983
Set	2,353,402	9,218	7,106	2,112
Oct	2,374,470	13,063	10,688	2,375
Nov	2,376,792	13,254	14,912	-1,658
Dic	2,477,573	82,127	21,252	60,875
2004		132,792	323,023	-190,231
Ene	2,446,335	5,082	49,047	-43,965
Feb	2,404,903	6,535	39,543	-33,008
Mar	2,407,705	5,736	24,558	-18,822
Abril	2,367,362	8,106	30,512	-22,406
May	2,373,863	12,325	13,879	-1,554
Jun	2,354,493	16,218	44,209	-27,991
Jul	2,340,047	5,051	23,297	-18,246
Ago	2,342,189	12,136	16,822	-4,686
Set	2,353,878	20,305	13,382	6,923
Oct**	2,351,633	10,037	16,510	-6,473
Nov**	2,394,712	13,008	19,354	-6,346
Dic**	2,416,080	18,253	31,910	-13,657
2005		12,577	34,373	-21,796
Ene**	2,411,662	11,236	20,477	-9,241
Feb**	2,387,126	1,341	13,896	-12,555

(*) Desde 1995 en adelante, los datos fueron ajustados conforme con los registros del SIGADE(Sistema de Gestión y Análisis de Deuda).

(**) Cifras Preliminares.

Fuente: Departamento Economía Internacional

CUADRO N° 42
INGRESO DE DIVISAS - ENTIDADES BINACIONALES
En Miles de Dolares

<u>Año</u>	<u>Itaipu</u>			<u>Yacretá</u>		<u>Total</u>	
	<u>Rev. v Comp.</u>	<u>Gastos Admin.</u>	<u>Total</u>	<u>Gastos Admin.</u>	<u>Otros/I</u>	<u>Total</u>	<u>Itaipu + Yacretá</u>
2000 *2/	205.907.7	126.200.0	332.107.7	30.375.0	17.971.2	48.346.2	380.453.9
Ene.	15.398.3	9.000.0	24.398.3	3.254.1	3.263.4	6.517.5	30.915.8
Feb.	18.265.2	8.200.0	26.465.2	2.000.0		2.000.0	28.465.2
Mar.	14.344.6	10.000.0	24.344.6	908.1	3.273.4	4.181.4	28.526.0
Abr.	14.347.9	16.500.0	30.847.9	4.731.7		4.731.7	35.579.6
May.	17.679.4	11.300.0	28.979.4	554.7	1.465.6	2.020.3	30.999.7
Jun.	14.617.5	13.800.0	28.417.5	3.931.2	1.422.8	5.354.0	33.771.5
Jul.	19.458.1	10.000.0	29.458.1	2.710.7	1.338.4	4.049.1	33.507.2
Ag.	16.425.0	13.000.0	29.425.0	3.369.0	2.862.4	6.231.3	35.656.3
Set.	8.203.0	10.000.0	18.203.0	2.000.0	1.334.6	3.334.6	21.537.5
Oct.	14.214.8	9.000.0	23.214.8	3.374.8		3.374.8	26.589.6
Nov.	18.580.3	6.400.0	24.980.3	1.848.3	3.010.7	4.859.1	29.839.3
Dic.	34.373.8	9.000.0	43.373.8	1.692.4		1.692.4	45.066.2
2001 *	288.406.4	10.600.0	299.006.4	31.991.6	14.734.9	46.726.5	345.732.9
Ene.	20.868.8	7.300.0	28.168.8	1,320.0		1,320.0	29,488.8
Feb.	25.585.6	3,300.0	28,885.6	3,366.4	2,975.4	6,341.8	35,227.4
Mar./3	13,555.9	0.0	13,555.9	4,061.7	1,561.0	5,622.7	19,178.6
Abr./3	21,885.4	0.0	21,885.4	1,411.2	1,464.8	2,876.0	24,761.4
May	23,058.3	0.0	23,058.3	2,539.8	1,811.2	4,351.0	27,409.3
Jun	19,887.0	0.0	19,887.0	2,102.4	1,765.5	3,867.9	23,754.9
Jul.	22,731.0	0.0	22,731.0	2,560.0	1,724.3	4,284.3	27,015.4
Ag.	18,416.0	0.0	18,416.0	3,029.5	3,432.6	6,462.1	24,878.1
Sep.	28,871.0	0.0	28,871.0	1,767.4	0.0	1,767.4	30,638.4
Oct.	9,619.6	0.0	9,619.6	2,100.0	0.0	2,100.0	11,719.6
Nov	33,330.6	0.0	33,330.6	2,425.8	0.0	2,425.8	35,756.4
Dic	50,597.2	0.0	50,597.2	5,307.3	0.0	5,307.3	55,904.5
2002	178.461.5	0.0	178.461.5	33.876.0	21.187.9	55.063.9	233.525.4
Ene.	13.333.9	0.0	13.333.9	2.308.7	0.0	2.308.7	15.642.6
Feb.	13.829.5	0.0	13.829.5	2.523.1	3.580.1	6.103.2	19.932.7
Mar.	3.775.8	0.0	3.775.8	2.609.0	3.196.5	5.805.5	9.581.3
Abr./9	9.255.4	0.0	9.255.4	4.051.8	2.917.6	6.969.3	16.224.7
May.	14.204.8	0.0	14.204.8	4.859.9	0.0	4.859.9	19.064.7
Jun.	23.412.4	0.0	23.412.4	2.460.3	0.0	2.460.3	25.872.7
Jul.	15.239.4	0.0	15.239.4	1.308.6	984.1	2.292.7	17.532.2
Agos.	21.756.3	0.0	21.756.3	2.163.0	0.0	2.163.0	23.919.3
Set.	11.399.5	0.0	11.399.5	2.216.0	1.181.7	3.397.7	14.797.2
Oct.	15.523.5	0.0	15.523.5	2.650.0	2.994.7	5.644.7	21.168.2
Nov	14.296.5	0.0	14.296.5	2.780.0	0.0	2.780.0	17.076.5
Dic	22.434.3	0.0	22.434.3	3.945.7	6.333.3	10.279.0	32.713.3
2003	199.240.6	10.000.0	209.240.6	32.238.2	13.525.7	45.763.9	255.004.5
Ene.	7.077.2	0.0	7.077.2	1,249.0	0.0	1,249.0	8,326.2
Feb.	7.552.4	0.0	7.552.4	2,547.9	1,525.7	4,073.6	11,625.9
Mar	10.677.2	0.0	10.677.2	3,282.2	0.0	3,282.2	13,959.4
Abr	22.103.3	0.0	22.103.3	1,810.8	0.0	1,810.8	23,914.1
May	13.988.7	0.0	13.988.7	2,923.6	0.0	2,923.6	16,912.3
Jun	15.437.6	0.0	15.437.6	3,531.2	0.0	3,531.2	18,968.8
Jul	15.490.9	0.0	15.490.9	2,949.2	0.0	2,949.2	18,440.1
Agos	19.151.6	0.0	19.151.6	2,131.6	0.0	2,131.6	21,283.3
Set	19.049.3	0.0	19.049.3	2,055.5	1,000.0	3,055.5	22,104.8
Oct	18.994.1	0.0	18.994.1	4,056.5	0.0	4,056.5	23,050.6
Nov	19.127.9	0.0	19.127.9	2,139.2	5,000.0	7,139.2	26,267.1
Dic	30.590.4	10.000.0	40.590.4	3,561.4	6,000.0	9,561.4	50,151.8
2004	312.561.2	49.200.0	361.761.2	35.478.5	45.792.0	81.270.5	443.031.7
Ene.	5.685.8	3.500.0	9.185.8	2.050.0	0.0	2.050.0	11.235.8
Feb.	25.308.5	3.000.0	28.308.5	2.200.0	0.0	2.200.0	30.508.5
Mar.	20.686.5	1.200.0	21.886.5	2.100.0	0.0	2.100.0	23.986.5
Abr	19.584.3	0.0	19.584.3	3.729.5	5.000.0	8.729.5	28.313.8
May	20.690.8	2.500.0	23.190.8	1.907.0	4.901.9	6.809.0	29.999.8
Jun	19.977.7	2.000.0	21.977.7	2.100.0	0.0	2.100.0	24.077.7
Jul	21.174.5	3.500.0	24.674.5	1.980.0	9.849.0	11.829.0	36.503.5
*Ago	17.766.2	2.000.0	19.766.2	1.975.0	5.076.1	7.051.1	26.817.3
*Set.	17.743.2	2.000.0	19.743.2	2.100.0	5.153.9	7.253.9	26.997.1
*Oct.	17.329.4	3.500.0	20.829.4	2.237.0	4.961.2	7.198.2	28.027.6
*Nov.	20.067.0	2.000.0	22.067.0	2.100.0	0.0	2.100.0	24.167.0
*Dic.	20.780.9	7.000.0	27.780.9	2.500.0	4.455.2	6.955.2	34.736.2
2005	42.883.2	8.500.0	51.383.2	4.250.0	3.197.3	7.447.3	58.830.4
Ene	20.907.6	7.000.0	27.907.6	2.150.0	1.518.2	3.668.2	31.575.8
*Feb	21.975.5	1.500.0	23.475.5	2.100.0	1.679.1	3.779.1	27.254.6

/1 Corresponde a compensación por terreno inundado, cesión de energía, utilidades de capital y rescaramiento.

/2 No incluye las compensaciones realizadas por el Ministerio de Hacienda y Ande por compra de energía de US\$ 27 millones aproximadamente, (US\$ 15 millones de regalías y US\$ 12 millones de rescaramiento).

/3 Itaipu - A partir de marzo/01, no se registra ingreso efectivo por concepto de transferencia del exterior para Gastos Administrativos: esto se explica por el acuerdo firmado a fines del 2000 entre la ANDE y la ITAIPU. En este acuerdo la ANDE transfiere el monto de dinero por concepto de compra de energía a la ITAIPU en su cuenta en Paraguay. De esta cuenta se efectúan los pagos para gastos administrativos.

* Cifras Preliminares.

Fuente: Departamento de Economía Internacional

CUADRO N° 43
ACTIVOS DE RESERVAS INTERNACIONALES 1/
En Millones de Dólares

Año	Oro	Dólares	Divisas				Otros Activos de Res.		Saldo
			Corresponsales en el Exterior				Aladi Neto	Otros	
			Vista		Plazo				
			Dólares	Otras Mon.	Dólares	Otras Mon.			
2000									
Ene.	9.9	648.9	203.9	6.7	445.0	99.7	1.6	170.0	936.8
Feb.	10.3	610.4	200.4	7.1	410.0	98.2	0.7	170.1	896.7
Mar.	9.7	610.2	200.2	9.4	410.0	97.8	0.2	170.9	898.1
Abr.	9.6	678.1	188.1	6.7	490.0	93.0	0.0	168.2	955.5
May.	9.5	708.8	158.8	12.0	550.0	94.9	0.4	169.3	994.9
Jun.	10.1	645.3	135.3	8.1	510.0	97.6	0.0	171.0	932.1
Jul.	9.7	600.0	170.0	9.4	430.0	94.4	-2.7	168.7	879.5
Agos.	9.7	510.6	115.6	7.8	395.0	90.9	2.0	169.0	790.0
Set.	9.6	510.2	130.2	7.7	380.0	95.6	1.5	133.3	758.0
Oct.	9.3	467.3	97.3	12.6	370.0	92.1	1.6	131.5	714.3
Nov.	9.4	451.3	91.3	10.2	360.0	94.1	3.4	132.9	701.2
Dic.	9.6	519.5	174.5	7.0	345.0	99.8	-0.5	136.4	771.9
2001									
Ene.	9.3	400.8	75.8	24.0	325.0	100.1	0.1	135.9	670.2
Feb.	9.3	388.6	93.6	20.0	295.0	99.1	-1.1	136.6	652.5
Mar.	9.0	360.8	65.8	8.9	295.0	94.7	-1.3	133.4	605.5
Abr.	9.2	404.2	84.2	11.8	320	95.3	-1.4	133.9	653.0
May.	9.3	441.8	101.8	12.5	340	91.2	-2.1	133.9	686.7
Jun.	9.5	446.6	86.6	8.5	360	95.4	-3.4	132.9	689.4
Jul.	9.3	417.4	87.4	6.2	330	98.3	-4.5	134.2	660.9
Ago.	9.5	424.8	94.8	13.4	330.0	102.3	-0.8	138.2	687.4
Set.	10.2	429.5	99.5	11.4	330.0	102.4	0.4	138.3	692.2
Oct.	9.8	400.6	70.6	10.7	330.0	104.9	-0.7	137.1	662.3
Nov.	9.6	418.6	68.6	7.7	350.0	108.3	-0.3	136.8	680.7
Dic.	9.7	462.0	82.0	10.0	380.0	106.3	-0.2	135.3	723.1
2002									
Ene.	9.9	352.2	27.2	12.9	325.0	104.2	-0.4	133.8	612.6
Feb.	10.4	325.7	55.7	11.2	270.0	98.0	-0.9	134.3	578.6
Mar.	10.4	327.0	53.9	13.6	273.0	100.2	-0.8	134.9	585.2
Abr.	10.7	377.8	66.3	18.4	311.5	84.5	-0.4	137.0	628.1
May.	11.4	363.0	50.8	12.1	312.2	87.7	-1.8	140.0	612.4
Jun.	11.4	319.1	49.1	12.7	270.0	112.4	-2.6	144.1	597.2
Jul.	10.6	256.6	46.6	10.9	210	111.8	-1.8	143.5	531.7
Ago.	10.9	274.5	49.5	20.7	225.0	111.8	-0.1	144.8	562.7
Set.	11.3	297.7	52.7	17.1	245.0	112.8	-0.4	144.3	582.8
Oct.	11.1	316.8	61.8	18.4	255.0	112.6	0.4	144.2	603.4
Nov.	11.1	316.0	76.0	19.3	240.0	113.2	-0.3	145.1	604.5
Dic.	12.1	347.9	92.9	14.1	255.0	118.8	-0.5	148.9	641.3
2003									
Ene.	12.9	333.7	78.7	13.2	255.0	122.6	-1.5	150.7	631.6
Feb.	12.1	351.9	76.9	12.8	275.0	122.9	-0.9	150.7	649.6
Mar.	11.7	385.0	100.0	27.9	285.0	124.1	-0.4	151.0	699.3
Abr.	11.8	446.2	131.2	6.7	315.0	127.3	-0.4	152.1	743.7
May.	12.6	463.3	88.3	1.6	375.0	134.0	-0.7	156.5	767.4
Jun.	12.1	476.9	101.9	6.2	375.0	131.0	0.0	154.5	780.8
Jul.	12.4	491.4	76.4	1.6	415.0	128.0	-0.9	153.6	786.1
Agos.	13.1	503.0	88.0	3.5	415.0	125.3	-0.1	152.6	797.3
Set.	13.5	514.6	59.6	4.5	455.0	133.7	-1.0	158.2	823.4
Oct.	13.4	547.6	97.6	2.3	450.0	132.4	-1.0	158.4	853.1
Nov.	13.9	558.3	108.3	1.1	450.0	136.8	0.1	160.7	870.8
Dic.	14.5	668.5	218.5	6.2	450.0	130.1	-0.5	164.6	983.4
2004									
Ene.	14.0	646.3	196.3	1.9	450.0	121.8	0.0	164.1	948.0
Feb.	13.8	639.2	189.2	21.7	450.0	109.5	-1.0	164.5	947.6
Mar.	14.8	712.4	262.4	17.4	450.0	107.9	-1.1	164.7	1,016.0
Abr.	13.6	759.4	249.4	5.2	510.0	105.4	5.8	161.6	1,051.1
May.	13.8	803.9	173.9	6.3	630.0	107.2	-1.4	163.9	1,093.7
Jun.	13.8	798.7	128.7	2.5	670.0	107.1	-0.6	163.7	1,085.1
Jul.	13.7	824.1	94.1	3.8	730.0	106.1	0.1	162.8	1,110.5
Agos.	14.3	837.7	177.7	6.5	660.0	119.2	-0.9	163.7	1,140.7
Set.	0.0	888.1	78.1	6.0	810.1	121.7	-0.4	164.6	1,180.1
*Oct.	0.0	905.9	95.6	3.8	810.4	111.9	1.6	167.9	1,191.1
*Nov.	0.0	860.8	50.6	7.7	810.2	117.2	6.5	172.6	1,164.6
*Dic.	0.0	872.6	62.4	1.8	810.1	119.7	-0.2	174.3	1,168.0
2005									
*Ene.	0.0	850.7	80.3	2.6	770.4	114.6	-0.1	171.0	1,138.9
*Feb.	0.0	869.5	94.2	2.0	775.3	116.6	1.7	173.1	1,163.0

1/ A partir de diciembre del año 1990 se efectuó un cambio en la metodología de registro de las RMI.

* Cifras Preliminares.

Fuente: Departamento de Economía Internacional

CUADRO N° 44

INTERESES COBRADOS POR COLOCACIONES DE LAS RESERVAS INTERNACIONALES NETA:

En Miles de Dólares

	<u>1997</u>	<u>1998</u>	<u>1999</u>	<u>2000</u>	<u>2001</u>	<u>2002</u>	<u>2003</u>	<u>2004</u>	<u>2005</u>
<i>Enero</i>	3,442.79	4,065.07	5,284.20	8,696.19	4,780.7	498.7	592.5	261.9	1,281.9
<i>Febrero</i>	4,614.68	2,635.05	3,213.77	3,592.06	3,436.9	1,430.9	1,504.8	1,217.7	1,584.4
<i>Marzo</i>	3,171.32	4,485.38	3,096.93	2,576.11	715.7	1,153.4	1,556.9	611.6	
<i>Abril</i>	2,613.58	2,600.20	1,567.84	2,690.15	1,915.8	1,528.8	884.3	176.4	
<i>Mayo</i>	5,526.12	3,059.45	2,148.23	3,467.42	2,166.0	1,224.6	526.8	936.5	
<i>Junio</i>	2,828.76	2,196.03	2,797.37	2,393.04	615.1	3,570.0	570.0	572.2	
<i>Julio</i>	4,217.71	3,778.19	1,350.71	3,741.92	5,448.0	766.3	549.9	1,856.4	
<i>Agosto</i>	2,684.44	2,466.86	1,597.77	5,000.12	2,741.1	1,334.6	1,694.8	2,887.8	
<i>Septiembre</i>	3,947.84	3,124.83	2,331.11	2,684.98	1,127.8	553.3	634.9	1,093.5	
<i>Octubre</i>	3,975.98	4,532.04	2,040.20	5,553.20	2,833.1	396.9	711.2	1,218.5	
<i>Noviembre</i>	3,025.22	2,508.21	1,456.65	5,321.51	2,285.1	529.8	1,003.2	1,749.6	
<i>Diciembre</i>	2,912.56	1,075.17	355.05	1,812.25	678.9	612.4	387.8	1,512.7	
Totales	42,961.02	36,526.48	27,239.82	47,528.94	28,744.2	13,599.7	10,617.0	14,094.9	2,866.3

Fuente: Dpto. de Administración de Reservas

Cuadro N° 45
Tipo de Cambio Nominal y Real

	TIPO DE CAMBIO NOMINAL					INFLACION %					INDICADORES DE COMPETITIVIDAD						
	G/Peso	G/real	G/USD	G/Euro	G/Yen	IPC-PY	IPP-AR	IPM-BR	IPP-USA	IPP-Z.EU	IPP-JAP	ITCER	ITCRB-AR	ITCRB-BR	ITCRB-USA	ITCRB-UE	ITCRB-JAP
Ene-97	2,128	2,046	2,128	2,509	18	0,87	0,34	1,66	0,46	0,32	-0,19	93,11	99,03	94,25	99,70	88,29	72,35
Feb-97	2,129	2,028	2,129	2,441	18	1,89	-0,30	0,32	-0,92	-0,19	0,09	90,77	96,95	92,42	97,00	84,13	71,88
Mar-97	2,140	2,019	2,140	2,495	17	2,49	-0,08	1,62	-0,93	-0,18	0,00	89,26	95,02	91,25	94,25	83,76	68,42
Abr-97	2,148	2,026	2,148	2,416	17	0,21	-0,54	0,48	-0,24	0,02	1,96	88,75	94,63	91,64	94,16	80,97	68,03
May-97	2,162	2,020	2,162	2,465	19	-0,31	0,67	0,16	0,31	0,16	-0,09	90,29	96,18	92,05	95,36	82,99	75,07
Jun-97	2,162	2,020	2,162	2,435	19	0,78	-0,63	0,24	-0,16	-0,06	-0,29	89,19	94,85	91,06	94,49	81,28	75,33
Jul-97	2,174	2,013	2,174	2,332	18	-0,46	-0,60	-0,08	-0,24	0,10	0,10	88,75	95,24	91,32	95,22	78,30	73,63
Ago-97	2,185	2,004	2,185	2,376	18	-0,21	0,74	-0,16	0,24	0,30	-0,20	89,34	96,63	91,08	96,13	80,17	72,57
Sep-97	2,192	2,011	2,192	2,438	18	-0,10	0,37	0,95	0,24	0,12	-0,09	90,43	97,41	92,00	96,78	82,45	73,03
Oct-97	2,216	2,015	2,216	2,532	18	-0,05	0,03	0,39	0,23	0,06	-0,48	91,84	98,55	92,82	98,11	85,73	73,59
Nov-97	2,236	2,014	2,236	2,510	17	0,10	0,02	1,10	0,08	0,19	-0,10	92,22	99,36	94,09	98,98	85,06	69,77
Dic-97	2,360	2,126	2,360	2,593	18	0,88	-0,86	0,85	-0,86	-0,01	0,00	95,80	103,07	98,65	102,66	87,09	71,45
Ene-98	2,522	2,252	2,522	2,717	20	1,43	-1,52	0,77	-1,11	-0,09	-0,19	100,96	106,93	104,08	106,96	89,91	77,27
Feb-98	2,526	2,235	2,526	2,748	20	2,07	0,29	-0,16	-0,32	-0,16	-0,29	98,92	105,23	101,33	104,61	88,93	76,13
Mar-98	2,582	2,285	2,582	2,779	19	2,13	-0,45	0,08	-0,24	-0,21	-0,39	98,22	104,85	100,88	104,45	87,89	71,91
Abr-98	2,747	2,409	2,747	3,026	21	1,94	-0,15	-0,23	0,16	-0,13	-0,30	102,54	109,27	104,40	109,19	93,74	75,05
May-98	2,703	2,350	2,703	2,979	19	2,66	0,19	0,08	0,16	-0,12	-0,10	97,99	104,93	99,61	104,82	89,80	68,73
Jun-98	2,770	2,409	2,770	3,032	20	0,00	-0,36	0,24	-0,24	-0,16	0,00	100,01	107,16	101,72	107,18	91,26	70,47
Jul-98	2,813	2,425	2,813	3,120	19	0,42	0,48	-0,61	0,08	-0,22	0,00	100,84	108,88	101,71	108,47	93,29	68,28
Ago-98	2,820	2,410	2,820	3,185	20	1,38	-0,85	-0,08	-0,56	-0,25	-0,09	99,33	106,75	99,29	106,65	93,72	70,12
Sep-98	2,818	2,388	2,818	3,323	21	1,14	-1,01	0,08	-0,32	-0,17	0,00	98,52	104,42	97,62	105,06	96,50	70,73
Oct-98	2,829	2,377	2,829	3,362	24	0,85	-1,06	-0,15	0,16	-0,26	-0,70	98,14	102,83	96,28	104,74	96,55	82,36
Nov-98	2,839	2,386	2,839	3,292	23	0,04	-0,89	-0,24	-0,32	-0,07	-0,20	97,12	102,22	95,70	104,71	94,45	77,62
Dic-98	2,840	2,347	2,840	3,329	25	-0,27	-1,34	1,69	-0,65	-0,12	0,00	97,98	101,16	97,06	104,37	95,65	84,60
Ene-99	2,850	1,900	2,850	3,238	25	0,31	-0,59	1,59	0,08	-0,26	-0,39	82,33	100,60	97,56	104,48	92,51	82,12
Feb-99	2,899	1,518	2,899	3,195	24	0,36	-1,14	7,00	-0,49	-0,13	-0,10	84,25	100,79	63,65	105,37	90,83	81,26
Mar-99	2,905	1,529	2,905	3,127	24	0,18	0,06	2,85	0,24	0,03	-0,10	88,88	100,90	77,52	105,67	88,77	81,26
Abr-99	2,912	1,723	2,912	3,076	24	0,35	1,11	-0,33	0,81	0,33	-0,20	89,51	101,91	79,54	106,42	87,31	80,58
May-99	2,949	1,756	2,949	3,073	24	-0,44	0,04	-0,81	0,89	0,03	0,10	89,65	103,72	77,70	109,23	87,64	80,68
Jun-99	3,236	1,828	3,236	3,350	27	0,04	-0,14	1,37	0,40	0,08	-0,10	98,07	113,59	84,75	120,27	95,57	88,68
Jul-99	3,294	1,830	3,294	3,527	29	2,57	0,16	2,02	0,41	0,44	0,30	98,40	112,92	83,43	119,86	98,52	93,37
Ago-99	3,309	1,760	3,309	3,495	30	0,65	0,53	2,12	0,95	0,28	0,10	97,19	113,28	79,92	120,75	97,27	97,35
Sep-99	3,311	1,741	3,311	3,537	31	-0,04	1,05	2,33	0,87	0,38	0,00	98,59	114,59	81,07	121,59	98,85	100,55
Oct-99	3,312	1,681	3,312	3,494	32	0,52	-0,12	2,60	-0,23	0,34	-0,10	98,53	113,90	82,31	121,08	97,48	102,10
Nov-99	3,316	1,718	3,316	3,346	32	0,34	-0,42	3,58	0,47	0,53	0,00	98,95	113,19	86,19	121,37	93,53	103,86
Dic-99	3,329	1,809	3,329	3,352	33	0,47	0,54	1,61	-0,39	0,45	0,00	101,57	113,69	93,22	120,78	93,69	103,67
Ene-00	3,365	1,869	3,365	3,262	31	1,27	0,65	0,99	0,39	0,66	0,60	102,42	114,23	95,08	121,03	90,61	99,11
Feb-00	3,489	1,960	3,489	3,366	32	1,42	0,96	0,17	1,17	0,37	0,00	105,46	117,91	98,26	125,19	92,53	98,73
Mar-00	3,495	2,009	3,495	3,342	34	2,06	0,49	-0,06	0,77	0,32	-0,10	104,58	116,29	97,93	123,81	90,29	103,81
Abr-00	3,493	1,973	3,493	3,185	32	0,85	-1,41	0,00	-0,08	0,05	-0,20	100,79	113,59	93,53	122,58	85,38	97,52
May-00	3,498	1,911	3,498	3,280	33	0,40	1,16	0,70	0,69	0,58	-0,30	101,36	114,62	92,96	123,10	88,07	97,47
Jun-00	3,500	1,933	3,500	3,333	33	-0,60	0,52	1,44	1,68	0,34	0,00	103,64	115,97	95,82	125,99	90,34	99,62
Jul-00	3,502	1,946	3,502	3,242	32	0,24	-0,21	2,78	-0,07	0,47	0,20	104,48	115,53	99,59	125,68	88,10	96,54
Ago-00	3,494	1,931	3,494	3,105	33	0,64	0,26	2,54	-0,60	0,22	-0,09	103,28	114,85	99,03	123,87	84,02	98,11
Sep-00	3,483	1,893	3,483	3,077	32	1,47	1,41	1,13	1,20	0,89	-0,21	102,03	114,38	97,29	123,12	82,79	94,89
Oct-00	3,503	1,863	3,503	2,974	32	0,59	0,27	0,53	0,67	0,50	-0,50	100,68	114,67	94,91	123,92	79,93	93,61
Nov-00	3,544	1,817	3,544	3,091	32	0,39	0,08	0,37	-0,29	0,32	-0,20	100,40	115,67	92,14	124,53	83,03	92,99
Dic-00	3,527	1,799	3,527	3,323	31	-0,39	-1,82	0,84	0,89	-0,24	0,00	101,61	113,46	94,26	125,52	89,39	89,71
Ene-01	3,594	1,843	3,594	3,364	31	1,48	-0,05	0,42	2,79	0,25	-0,40	101,33	113,86	94,02	129,55	89,40	88,12
Feb-01	3,743	1,791	3,743	3,454	32	0,65	0,05	0,31	-1,86	0,16	0,00	103,00	117,87	93,96	131,05	91,34	90,43
Mar-01	3,784	1,811	3,784	3,320	30	1,83	-0,79	0,59	-1,09	-0,02	-0,21	99,25	116,11	89,57	129,19	86,19	83,27
Abr-01	3,789	1,730	3,789	3,365	31	0,86	-0,36	1,39	0,37	0,15	-0,30	98,39	114,86	88,19	128,73	86,73	84,24
May-01	3,856	1,677	3,856	3,261	32	-0,67	0,45	0,21	0,29	0,15	-0,21	97,58	118,21	83,70	132,27	84,74	89,26
Jun-01	4,004	1,682	4,004	3,403	32	-0,60	-0,27	1,92	-0,95	-0,04	-0,20	103,51	123,15	91,81	136,86	88,92	88,93
Jul-01	4,271	1,729	4,271	3,742	34	0,41	0,00	1,94	-1,55	-0,46	-0,10	108,10	130,81	92,90	143,13	96,93	94,10
Ago-01	4,330	1,725	4,330	3,950	36	0,97	-0,51	2,97	0,00	-0,07	-0,21	108,92	130,68	92,64	143,72	101,27	99,28
Sep-01	4,453	1,668	4,453	4,058	37	0,71	-1,21	0,47	-0,07	0,02	-0,20	109,24	131,81	91,27	146,63	103,33	100,50
Oct-01	4,578	1,671	4,578	4,118	37	0,44	-1,66	1,89	-2,26	-0,43	-0,72	110,86	132,68	94,26	146,70	103,94	99,76
Nov-01	4,704	1,852	4,704	4,216	38	0,55	-1,21	0,74	-0,38	-0,33	-0,20	116,37	133,97	104,87	149,36	105,48	100,93
Dic-01	4,682	1,984	4,682	4,169	36	1,46	-0,17	-0,09	-1,31	-0,05	-0,11	117,06	131,19	110,97	144,60	102,75	92,69
Ene-02	3,447	2,027	3,447	4,141	36	0,86	6,46	-0,14	0,31	0,31	-0,31	108,74	101,94	109,37	148,21	101,50	92,36
Feb-02	2,332	2,024	2,332	4,253	37	0,04	11,04	0,14	-0,08	0,00	0,11	103,80	76,57	109,30	150,27	104,22	94,46
Mar-02	1,638	2,056	1,638	4,210	36	1,28	13,14	-0,09	1,09	0,20	-0,11	99,77	60,06	109,52	147,94	102,06	92,52
Abr-02	1,645	2,077	1,645	4,337	38	0,49	19,37	0,73	0,77	0,18	-0,10	103,51	71,65	110,91	147,97	104,80	94,78
May-02	1,479	2,117	1,479	4,900	42	-0,04	12,75	1,28	0,00	-0,04	0,00	109,03	72,66	114,52	161,25	118,40	106,95
Jun-02	1,590	2,200	1,590	5,910	50	1,82	9,51	2,48	0,08	-0,15	-0,22	119,37	83,99	119,76	179,95	140,04	123,50
Jul-02	1,640	2,042	1,640	5,847	50	2,69	5,42	2,81	0,23	0,08	0,00	114,93	88,94	111,34	176,34	135,03	120,45
Ago-02	1,714	1,973	1,714	6,026	52	2,31	5,11	3,34	0,23	0,14	-0,10	115,25	95,55	108,65	177,1		

VOLUMEN DE COMPRAS Y VENTAS DE DIVISAS DEL MERCADO CAMBIARIO

En Miles de Dólares

	<u>COMPRAS</u>			<u>VENTAS</u>		
	<u>Bancos Comerciales</u>	<u>C.Cambios y Financ.</u>	<u>Totales Compras</u>	<u>Bancos Comerciales</u>	<u>C.Cambios y Financ.</u>	<u>Totales Ventas</u>
2000	10,902,620	8,303,975	19,206,595	11,378,062	8,158,393	19,536,455
1er. TRIM.	2,830,821	2,735,898	5,566,719	3,013,428	2,663,100	5,676,528
2do. TRIM.	2,654,043	1,785,095	4,439,138	2,596,997	1,756,384	4,353,381
3er. TRIM.	3,088,916	1,784,411	4,873,327	3,275,217	1,768,956	5,044,173
4to. TRIM.	2,328,840	1,998,571	4,327,411	2,492,420	1,969,953	4,462,373
2001	6,583,858	5,329,019	11,912,877	6,862,757	5,366,885	12,229,642
1er. TRIM.	2,005,220	1,429,781	3,435,001	2,211,133	1,391,408	3,602,541
2do. TRIM.	1,935,045	1,683,347	3,618,392	1,944,506	1,703,111	3,647,617
3er. TRIM.	1,374,736	1,084,961	2,459,697	1,372,711	1,151,982	2,524,693
4to. TRIM.	1,268,857	1,130,930	2,399,787	1,334,407	1,120,384	2,454,791
2002	4,424,415	3,072,795	7,497,210	4,573,101	3,048,585	7,621,686
1er. TRIM.	1,176,352	1,108,224	2,284,576	1,296,241	1,094,177	2,390,418
2do. TRIM.	1,189,403	1,137,967	2,327,370	1,194,625	1,119,626	2,314,251
3er. TRIM.	1,030,062	605,430	1,635,492	1,045,773	605,430	1,651,203
4to. TRIM.	1,028,598	221,174	1,249,772	1,036,462	229,352	1,265,814
2003	3,402,998	2,534,436	5,937,434	3,469,017	2,564,980	6,033,997
1er. TRIM.	797,877	447,506	1,245,383	809,737	453,477	1,263,214
2do. TRIM.	806,483	648,909	1,455,392	825,501	649,451	1,474,951
3er. TRIM.	889,935	579,117	1,469,052	910,192	585,452	1,495,644
4to. TRIM.	908,703	858,904	1,767,607	923,587	876,601	1,800,188
2004	5,205,497	3,431,136	8,636,633	5,214,325	3,477,375	8,691,700
1er. TRIM.	1,094,753	755,675	1,850,428	1,116,490	762,851	1,879,341
Enero	312,575	255,159	567,734	313,343	252,276	565,620
Febrero	334,193	224,569	558,762	326,898	227,611	554,509
Marzo	447,985	275,947	723,932	476,249	282,963	759,213
2do. TRIM.	1,251,730	788,648	2,040,377	1,259,414	792,386	2,051,800
Abril	445,286	254,037	699,324	450,578	251,710	702,288
Mayo	387,064	267,430	654,494	394,581	273,364	667,945
Junio	419,380	267,180	686,560	414,255	267,312	681,568
3° TRIM.	1,452,404	918,233	2,370,637	1,456,052	933,536	2,389,589
Julio	448,780	298,406	747,186	452,092	300,435	752,527
Agosto	500,818	305,442	806,260	505,808	309,111	814,919
Septiembre	502,806	314,385	817,191	498,152	323,991	822,143
4° TRIM.	1,406,610	968,581	2,375,191	1,382,369	988,601	2,370,970
Octubre	500,552	336,543	837,095	492,431	345,335	837,766
Noviembre	405,506	295,495	701,002	397,507	297,932	695,439
Diciembre	500,552	336,543	837,095	492,431	345,335	837,766
2005						
1er. TRIM.						
Enero	311,476	312,255	623,732	314,500	312,466	626,965
Febrero	312,483	270,950	583,432	330,299	279,510	609,809

Fuente: Departamento de Economía Internacional hasta el año 2002. Datos Estadísticos presentados por Bancos, Casas de Cambios y Financieras bajo declaración jurada conforme a la Circular 284 de fecha 25 de agosto de 1998, de la Superintendencia de Bancos. A partir del año 2003 Informe proveído por el Departamento de Operaciones de Mercado Abierto. Fuente: Datos Técnicos del Sistema Financiero (DATATEC).