



# Informe Económico



GERENCIA DE ESTUDIOS ECONÓMICOS

Federación Rusa y Sargento Marecos

[www.bcp.gov.py](http://www.bcp.gov.py)

[webmaster@bcp.gov.py](mailto:webmaster@bcp.gov.py)

Asunción-Paraguay



## **ÍNDICE**

	<b>Página</b>
<b>Resumen Ejecutivo – Informe Económico Setiembre 2004</b>	<i>i</i>
<b>I. Nivel de Precios</b>	1
<b>II. Política Monetaria y Financiera</b>	8
<b>III. Sector Real</b>	38
<b>IV. Sector Externo</b>	41
<b>Anexo: Estimador Cifras de Negocios – Agosto 2004</b>	
<b>Apéndice Estadístico</b>	<b>Cuadro N°</b>
<b>Nivel de Actividad</b>	
Producto Interno Bruto	1
Evolución del Producto Interno Bruto	2
Producto Interno Bruto a precios de mercado y por habitante e Ingreso Nacional	3
Producción Agrícola	4
Indicadores de Actividad Económica	5
<b>Precios y Salarios</b>	
Evolución del Salario Mínimo	6
Índice Nominal y Real del Salario Obrero	7
Índice Nominal de Tarifas y Precios	8
Índice de Precios al Consumidor	9
IPC - Principales Grupos Dentro de Cada Agrupación	10
Índice de Precios del Productor	11
<b>Indicadores Monetarios</b>	
Balance Monetario del Banco Central del Paraguay	12
Instrumentos de Regulación Monetaria	13
Operaciones Cambiarias del BCP	14
Agregados Monetarios - En millones de Guaraníes	15
Agregados Monetarios - Variaciones Porcentuales	16
Depósitos del Sector Privado en el Sistema Bancario	17

<b>Apéndice Estadístico</b>	<b>Cuadro N°</b>
Depósitos Totales en el Sistema Bancario	18
Créditos del Sector Financiero al Sector Privado	19
Variación del Crédito y Depósitos del Sector Privado en el Sistema Bancario MN	20
<b>Indicadores Financieros</b>	
Variación del Crédito y Depósitos del Sector Privado en el Sistema Bancario ME	21
Tasas Efectivas de Interés	22
Operaciones en la Bolsa de Valores de Asunción	23
Principales Indicadores del Sistema Bancario Nacional	24
Principales Indicadores de la Empresas Financieras	25
Transacciones del Sistema Financiero con el Resto del Mundo	26
<b>Sector Fiscal</b>	
Deuda Interna del Sector Público y Privado con el BCP	27
Depósitos del Sector Público No Financiero en el Banco Central	28
Ejecución Presupuestaria del Gobierno Central	29
<b>Sector Externo</b>	
Balanza de Pagos – Presentación Normalizada	30
Balanza de Pagos – Resumen de la Cuenta Corriente por Componentes Normalizados	31
Balanza de Pagos – Resumen de la Cuenta Capital por Componentes Normalizados	32
Balanza de Pagos – Presentación Analítica	33
Posición de Inversión Internacional – Saldos a Fin de Período	34
Posición de Inversión Internacional – Saldos y Transacciones	35
Exportaciones Registradas por Principales Productos	36
Exportaciones Registradas por Países	37
Precios Internacionales de la Soja, Algodón y Petróleo	38
Importaciones Registradas por Países	39
Importaciones por Tipo de Bienes	40
Deuda Pública Externa	41
Entidades Binacionales, Ingresos de Divisas	42
Reservas Internacionales Netas	43
Intereses Cobrados por Colocaciones de las Reservas Internacionales Netas	44
Tipos de Cambio: Nominal, Real Bilateral, y Efectivo Real	45

---

## RESUMEN EJECUTIVO INFORME ECONÓMICO SETIEMBRE 2004

### I. Nivel de Precios

- La inflación del mes de setiembre del año 2004, medida por la variación del Índice de Precios al Consumidor (IPC), fue -1,3%, menor a la tasa del 0,2% observada en el mismo mes del año anterior.
- Este resultado inflacionario alcanzado está asociado nuevamente al comportamiento de los precios de los productos perecederos de la canasta cuyos aumentos explicaron el nivel de la inflación del mes anterior. En tal sentido, y tras los aumentos de precios desmesurados de ciertos bienes hortícolas registrados en el período anterior, incluso a nivel regional (Argentina y Brasil, principalmente), dentro del mercado doméstico se ha producido una retracción en las cotizaciones de algunos rubros de los mencionados bienes en niveles más compatibles con sus registros históricos. Esta reducción de precios se produce como consecuencia de un aumento de la oferta de los productos hortícolas, en parte explicada, en opinión de los agentes del sector, por un incremento de la producción nacional complementada con importaciones de los países vecinos.
- Con el resultado mensual alcanzado, la inflación acumulada durante el año asciende al 2,2%, inferior al 4,6% registrado en igual período del año anterior. Por su parte, la inflación interanual se ubica en una tasa del 6,7%, por debajo del 8,3% registrado

en el mes de agosto de este año, pero por debajo del 8,1% verificado en el mes de agosto del año 2003.

### II. Política Monetaria y Financiera

- En el mes de setiembre del año 2004 el saldo de Billetes y Monedas en Circulación (M0) registró una variación negativa del 1,5% en términos mensuales y del 8,4% en términos interanuales. Cabe mencionar que en el mismo mes del año anterior esta variable registró una variación en términos mensuales del -2,3% y en términos interanuales del 36%. Por otro lado, la variación interanual del M0 promedio en el presente mes fue del 9%, inferior a la tasa registrada en setiembre del 2003 cuando alcanzara un 36,3%.
- El principal factor de expansión de la liquidez en el mes fue la variación de los Activos Internacionales Netos (11,5% del M0), mientras que la variable que generó mayor efecto contractivo fue la variación del Crédito Neto al Sector Público (6,5% del M0). Por otro lado, y en términos interanuales, el principal factor de expansión también correspondió a la cuenta Activos Internacionales Netos (129,5% del M0), mientras que el de mayor efecto contractivo, al igual que en términos mensuales, fue la cuenta Crédito Neto al Sistema Bancario (44,8% del M0).
- A fines de setiembre del 2004, los Activos Externos Neto (AEN) registraron un nivel de USD 1.189,5

millones, implicando variaciones del 3,3% (USD 37,5 millones) y del 43,8% (USD 362,1 millones) en términos mensuales e interanuales, respectivamente. El comportamiento mensual señalado es el resultado de las variaciones verificadas en las partidas de activos en moneda extranjera (ME) del BCP que aumentaron en USD 26 millones y por los depósitos del sector público en ME que aumentaron en USD 13,7 millones, contrarrestado por los depósitos de encaje legal en ME que disminuyeron en USD 2,2 millones.

- Respecto al índice de convertibilidad en el mes de setiembre este indicador fue de 2,03, mayor al del mes de agosto que fue de 1,91. En el mismo mes del año pasado, este indicador registró un nivel de 1,84. Esta situación se explica por el aumento de los AEN expresados en moneda nacional (MN), así como también por la disminución de los Instrumentos de Regulación Monetaria (IRM) y por la disminución del M0.
- El saldo de IRM a fines del mes de setiembre fue de ₡ 1.569.855 millones, reflejando este saldo una disminución en el mes de ₡ 45.940 millones. El monto de estos instrumentos durante el presente mes fue superior al registrado en setiembre del año pasado en un 47% considerando que dicho saldo fue de ₡ 1.068.110 millones.
- Con respecto al rendimiento de las LRM, la tasa ponderada de los mismos en el mes de setiembre fue de 4,94%. Esta tasa media es inferior a la del mes anterior que fue de 5,25% e inferior a la observada en setiembre del año pasado cuando fue

del 13,66%. La evolución de estas tasas en el presente año, están en línea con la evolución de la inflación así como con la liquidez actual de los bancos.

- A setiembre de 2004, el saldo de Activos del Sistema Bancario fue de ₡ 13.294 mil millones, lo que implica un aumento de ₡ 233,3 mil millones (1,8%) con relación al mes de agosto del corriente año. Con respecto al mismo mes del año anterior, esta cuenta registró un aumento de ₡ 920,4 mil millones (7,4%).
- El incremento mensual de los Activos del Sistema Bancario en el mes de setiembre se debió principalmente a las variaciones positivas registradas en las siguientes cuentas: Disponibles en ₡ 103,6 mil millones (2,3%), Créditos Vigentes por Intermediación Financiera Sector Financiero en ₡ 34,2 mil millones (2%), Créditos Vigentes por Intermediación Financiera Sector no Financiero en ₡ 141,7 mil millones (3,4%) y Créditos Diversos en ₡ 2,7 mil millones (1,8%).
- El saldo total de Pasivos del Sistema Bancario, a setiembre de 2004, se ubicó en ₡ 11.757,8 mil millones, lo que representa un ascenso de ₡ 168,5 mil millones (1,5%) respecto a agosto de 2004. Al compararlo con el mismo mes del año anterior, esta cuenta refleja una variación positiva de ₡ 743,8 mil millones (6,8%). El alza mensual en el Pasivo del Sistema Bancario se debió a la suba en las cuentas Obligaciones por Intermediación Financiera Sector No Financiero en ₡ 226,8 mil millones (2,3%), Obligaciones Diversas en ₡

5,8 mil millones (5,7%) y Provisiones y Previsiones en G 5,0 mil millones (4,7%). Cabe mencionar que las Obligaciones por Intermediación Financiera Sector No Financiero constituyen la principal fuente de fondos, alcanzando el 87,2% del total del pasivo a setiembre de 2004. Al considerar estas obligaciones en (ME), expresados en dólares americanos, se observa un aumento mensual de 0,5% (USD 4,4 millones), al mismo tiempo, aquellas obligaciones en moneda nacional (MN) aumentaron en 3,9% (G 166,4 mil millones).

- A fines de setiembre de 2004, los depósitos del sector privado en el sistema bancario totalizaron G 9.240 mil millones, lo que implica un aumento mensual de G 80 mil millones (0,9%). En comparación al mismo mes del año anterior, los depósitos presentaron un nivel superior de G 492,2 mil millones (5,6%).
- El saldo total de préstamos al sector privado, a fines de setiembre de 2004, sumó G 5.164,1 mil millones, lo que implica un aumento de G 81,4 mil millones (1,6%) respecto al mes pasado. El aumento mensual observado en el saldo de los préstamos queda explicado tanto por el ascenso de los créditos en MN como en ME.
- La Rentabilidad del Sistema Bancario (Utilidad Neta/Patrimonio) a setiembre de 2004 se ubicó en 11%, mientras que en el mismo mes del año anterior fue de 6,3%. La mayor rentabilidad se explica, principalmente, por una mayor utilidad neta registrada en el presente

ejercicio. Por su parte, el índice de eficiencia (Ingresos Financieros/Activo Total) obtuvo un nivel de 21,6% y 65% en setiembre de 2004 y 2003, respectivamente.

- El indicador de Liquidez (Disponibilidad/Cuenta Corriente + Depósitos a la Vista) del Sistema Bancario, que mide la disponibilidad inmediata de recursos para hacer frente a obligaciones de corto plazo, se ubicó en 76,2% en setiembre de 2004, proporción inferior en 0,2 puntos porcentuales al nivel verificado en el mismo período del año anterior.
- El indicador de Intermediación financiera (Préstamos/Depósitos), alcanzó un nivel de 49,2% en setiembre de 2004, superior al registrado en setiembre de 2003 (43,1%).

### **III. Política Fiscal.**

- De acuerdo a datos preliminares suministrados por el Ministerio de Hacienda, la ejecución presupuestaria del Gobierno Central durante el mes de setiembre, sobre la base de lo contabilizado recaudado/obligado, presentó un superávit de G 224.673 millones. En consecuencia, el superávit acumulado para el año 2004 es de G 1.211.292 millones. Los resultados fiscales, acumulados al mes de setiembre, pasaron de un déficit de G 402.839 millones en el año 2002 a un superávit de G 33.225 millones en el año 2003.
- El resultado superavitario acumulado del presente año respecto al mismo período del año anterior se debe principalmente al incremento de los

ingresos fiscales y a un menor incremento de los gastos. Los incrementos en los Ingresos Tributarios y No Tributarios fueron de G 1.060.749 millones (41,6%) y G 379.930 millones (24,7%), respectivamente. Por su parte los Ingresos de Capital disminuyeron en aproximadamente G 45.456 millones (57,1%). A su vez los Gastos Corrientes aumentaron en G 189.604 millones (5,5%) y los Gastos de Capital disminuyeron en G 215.972 millones (30,4%), respectivamente.

- Los Ingresos Totales, acumulados a agosto del presente año, totalizaron G 5.562.299 millones, incrementándose en G 1.383.625 millones (33,1%) con relación a los Ingresos Totales del mismo periodo del año anterior (G 4.178.674 millones). Este comportamiento se debe al incremento de los Ingresos Tributarios y los Ingresos No Tributarios. Durante el periodo considerado se observó un aumento en las recaudaciones del Impuesto al Valor Agregado (IVA) en G 392.558 millones (36,6%), de los Otros Impuestos en G 321.531 millones (55,4%), del Impuesto a la Renta en G 213.848 millones (48%) y de los impuestos al Comercio Exterior en G 132.812 millones (29%). Por su parte, los Ingresos de Capital disminuyeron como ya se mencionó en el párrafo anterior.
- Según datos suministrados por el Ministerio de Hacienda, el superávit acumulado del año 2004 (G 1.211.292 millones) tiene como contrapartida movimientos por debajo de la línea consistente en recursos externos netos negativos de G 90.499 millones y recursos

internos netos negativos de G 1.120.793 millones. El financiamiento interno neto negativo mencionado incluye un aumento de depósitos de la Administración Central en el BCP y en Bancos Comerciales por un valor de G 544.732 millones, una disminución neta de la Deuda Flotante en G 438.578 millones, amortizaciones contractuales de Bonos del Tesoro Nacional de G 47.244 millones y una Diferencia negativa por periodo de Registro de G 90.239 millones. Por su parte, el Financiamiento Externo Neto negativo observado en el periodo fue resultado de G 501.975 millones de desembolsos externos y de G 592.474 millones de amortización de deuda externa.

- El resultado primario acumulado a setiembre del presente año, es de un superávit de G 1.558.272 millones, superior en G 1.184.577 millones al superávit primario presentado en el mismo periodo del año anterior.
- Los depósitos del Sector Público No Financiero (SPNF) en este mes, comparado con el mes de agosto, por segundo mes consecutivo registraron un aumento importante de G 175.937 millones y su saldo fue de G 1.703.669 millones, superior en 11,5 % al nivel de depósitos registrados en el mes anterior y superior en 94,8% al nivel registrado en agosto del 2003.
- De estos depósitos, G 999.206 millones corresponden a MN y G 704.464 millones a ME. Este aumento de los depósitos del Sector Público está conformado por un aumento de los depósitos del Gobierno Central, en G 135.020



millones (9,3 %), y de los depósitos de las Empresas Públicas en ₡ 40.917 millones (53,6%).

- Al mes de setiembre del corriente año el saldo de los depósitos del Gobierno Central fue de ₡ 1.586.322 millones, de los cuales USD 99 millones corresponde a ME y ₡ 998.541 millones a MN. Del mismo modo, las Empresas Públicas a este mes registraron un saldo de ₡ 117.326 millones, compuesto por USD 19,6 millones en moneda extranjera y ₡ 643 millones en moneda nacional.

#### **IV. Sector Real**

- En el Sector Agrícola, según las últimas estimaciones para la Campaña Agrícola 2003/2004 realizadas por la Dirección de Censos y Estadísticas Agropecuarias del Ministerio de Agricultura y Ganadería, la producción de algodón presenta un incremento de 91,9%, explicada por el aumento en su superficie de siembra del 71,7% y del rendimiento en el orden del 11,2%. Por otro lado, informaciones recibidas de la Oficina Fiscalizadora de Algodón y Tabaco (OFAT) dan cuenta que el nivel de recepción de algodón en rama en las desmotadoras aumentaron en 83,0% con relación a igual periodo del año anterior. En cuanto a la producción de la soja se estima una disminución de 14,8%, al igual que su rendimiento en 32,8%, estableciendo con esto una producción estimada de 3.584.000 toneladas. En cuanto a la producción de maíz, la misma se incrementa en 6,1%, con una disminución de su superficie de siembra en 0,6%. El arroz con riego manifiesta un

crecimiento en la producción de 13,4% incrementando la superficie sembrada en el orden del 2,3% y su rendimiento en 10,8%. La mandioca por su parte experimenta un aumento de 17,8%, con una suba en su superficie de siembra en el orden del 8,3%. La producción de maní sube en 8,3% al igual que su superficie de siembra en 4,5% y el poroto de la misma forma presenta un aumento de la producción y de la superficie sembrada en 0,3% y 0,4% respectivamente. Con respecto al girasol, la producción se incrementa en 31,7%, a raíz del crecimiento de la superficie de siembra de 20,1% y del rendimiento en 9,6%. En cuanto a la producción de la caña de azúcar, la misma se incrementa en 11,6%, debido a un aumento de la superficie sembrada de 12,3%. La producción de trigo aumenta en 27,2% por el aumento de la superficie sembrada en 4,5% y del rendimiento en 21,7%. El tabaco manifiesta un aumento del 29,2% por efecto de un aumento en la superficie cultivada en 20,0%, y del rendimiento en 7,8%.

- En el Sector de la Construcción, las ventas acumuladas de cemento al mes de agosto del año 2004 registran una disminución del 7,6% respecto al mismo periodo del año anterior, y al cotejar las ventas contra el mes de julio las mismas manifiestan un aumento del 11,9%. En cuanto a las variaciones en las ventas de varilla en el mercado interno las mismas indican un incremento acumulado de 18,3% y si lo comparamos contra el mes de julio registra un aumento de 20,2%.
- En la Industria Manufacturera, la producción de leche larga vida

acumulada al mes de agosto registra un crecimiento de 28,9%, y si lo comparamos contra el mes anterior la misma disminuye en 22,1%, en tanto que al cotejar los volúmenes de producción del mes de agosto contra el mismo mes del año 2003 presenta un aumento de 4,3%. Respecto a la industria cárnica, el faenamiento en los frigoríficos acumulado al mes de agosto aumenta en 36,3%, y si lo comparamos contra el mes anterior disminuye en 2,1%. Del mismo modo, de acuerdo a la composición de la demanda, se observa que el faenamiento del ganado vacuno con destino al consumo local presenta un aumento de 2,2% comparando con el acumulado del año anterior, en igual forma el volumen destinado a la exportación experimenta una suba de 58,6%, en ambos casos se refieren a niveles acumulados respecto al año anterior, en tanto que si consideramos las cantidades faenadas en el mes de agosto respecto al mes anterior el faenamiento con destino al consumo local tuvo un aumento de 16,6% y el volumen destinado a la exportación disminuye en 8,6%. Por otro lado, dentro de los productos derivados de la soja específicamente el aceite de soja, experimenta en su nivel de producción acumulado al mes de agosto un incremento significativo de 36,0% comparando contra el mismo periodo del año anterior.

- De acuerdo a los registros de la Subsecretaría de Estado de Economía e Integración dependiente del Ministerio de Hacienda, la recaudación del impuesto al valor agregado (IVA) acumulado al mes de agosto presenta una variación positiva de 37,1% en términos

nominales, correspondiendo un aumento de 29,0% a la recaudación interna, y un incremento del 44,9% en la recaudación derivada de las importaciones.

#### V. Sector Externo

- Las Reservas Monetarias Internacionales Netas (RIN) a fines del mes de setiembre del año 2004 llegaron a USD 1.180,1 millones, lo cual implica un aumento de USD 39,3 millones con relación al 31 de agosto de 2004. En comparación al mismo mes del año anterior, las reservas presentan un nivel superior en USD 356,7 millones.
- El tipo de cambio nominal promedio del Guaraní frente al dólar cerró durante el mes de setiembre en 5.925, relativamente estable con respecto a los dos meses anteriores. Se observó una apreciación acumulada de 1% durante el año.
- En términos reales nuestra moneda se depreció con respecto al Real Brasileño en 5,9% en el mes de setiembre. El efecto predominante fue la depreciación nominal del Guaraní frente al Real, la cual fue reforzada por la deflación doméstica y la inflación de Brasil. En Paraguay se experimentó una deflación de 1,3%. En términos acumulados nuestra moneda se depreció en 8% y en términos interanuales 1%.
- Con el Peso Argentino, el Guaraní se depreció en términos reales en 2,3% en el mes de setiembre, esta depreciación del Guaraní con respecto al Peso Argentino estuvo influenciada básicamente por la deflación de Paraguay y la inflación

- de Argentina, debido a que la depreciación nominal del Guaraní con respecto al Peso ha sido muy baja. En términos acumulados se observa una depreciación del 3,2%, mientras que interanualmente se observa una apreciación del 2,5%.
- Con respecto al Dólar Norteamericano nuestra moneda se depreció en términos reales en 1,6% con respecto al mes anterior, en términos acumulados se registró una apreciación de 1,3%. En términos interanuales se apreció 9,2%. Esta variación cambiaria del mes fue originada por la deflación de Paraguay con respecto a la inflación americana.
  - El índice de tipo de cambio efectivo real refleja una depreciación del 4,2% con respecto al mes anterior, en términos acumulados 4,4%, mientras que, en términos interanuales, se observa una apreciación del 2%.
  - El comercio de mercancías al mes de setiembre del 2004, registró un saldo deficitario de USD 617,7 millones, cifra superior en 82,6% al déficit observado en el mismo mes del año anterior y que alcanzara USD 338,3 millones. El déficit comercial al mes de setiembre del 2004 aumentó debido al incremento de las importaciones registradas en mayor medida que el incremento de las exportaciones.
  - El valor de las exportaciones registradas al mes de setiembre del año 2004 totaliza USD 1.305,6 millones, lo que representa un incremento del 28,7% con relación al monto de setiembre del año anterior, cuando alcanzó USD 1.014,6 millones. Esta mejora en las exportaciones se debe al aumento de las ventas de semillas de soja, harina de soja, carne, fibras de algodón, aceite de soja, maderas, cereales, cueros, tabaco, azúcar y animales vivos por un total de USD 245 millones. Por otro lado, el rubro que registra disminución es aceites esenciales que totaliza USD 0,6 millones.
  - Al mes de setiembre del 2004, las importaciones registradas totalizaron USD 1.923,3 millones, lo que significó un incremento del 42,2% respecto al total informado a setiembre del 2003 cuando alcanzara USD 1.352,9 millones.
  - El precio promedio de la fibra de algodón para entrega en noviembre fue de USD 1.119,1 la tonelada. Esto implica una caída en la cotización de este producto en 17,9% con respecto al precio promedio de setiembre del año pasado, cuando fuera de USD 1.363,1 por tonelada.
  - La cotización promedio de la soja en el mercado de Chicago para entrega en noviembre se ubicó en USD 208 por tonelada. Este precio significó una caída del 8,5% con relación al mismo mes del año 2003, en el cual la cotización de la oleaginosa se situaba en USD 227,4 por tonelada.
  - El precio internacional del petróleo se ubicó en USD 45,8 por barril, lo que implica un incremento del 13,1% en el precio con relación a la cotización del mes pasado y que fuera de USD 40,5 por barril.
  - El saldo de la deuda pública externa del Paraguay al 30 de setiembre de

2004, medido en dólares norteamericanos, asciende a USD 2.347,9 millones. Se observa un aumento de 0,14% con respecto al saldo de agosto de 2004 y una caída del 0,2% con respecto al mismo mes del año anterior.

---

## I. NIVEL DE PRECIOS.

### A. Índice de Precios al Consumidor (IPC).

La inflación del mes de setiembre del año 2004, medida por la variación del Índice de Precios al Consumidor (IPC) fue negativa, correspondiéndole la tasa del -1,3%, menor a la del 0,2% observada en el mismo mes del año anterior.

**Gráfico N° 1**  
**Índice de Precios al Consumidor**  
**Tasa Interanual 2002 / 2004**

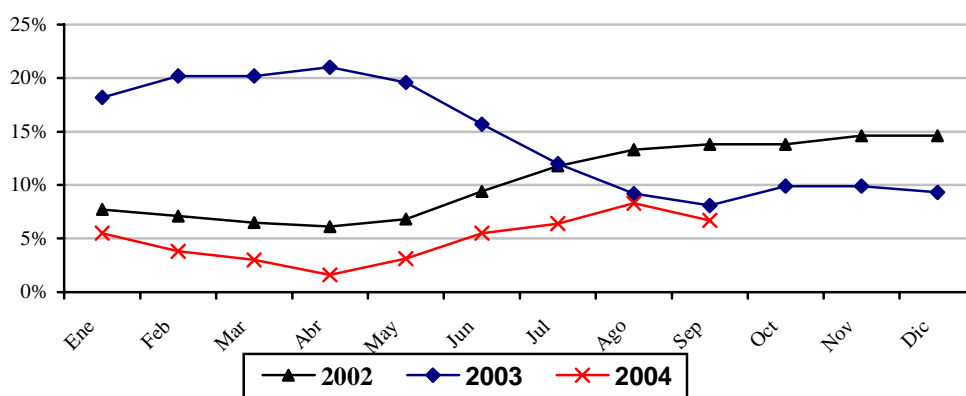

Fuente: Dpto. Cuentas Nacionales y Mercado Interno

Este resultado inflacionario alcanzado está asociado nuevamente al comportamiento de los precios de los productos perecederos de la canasta cuyos aumentos explicaron el nivel de la inflación del mes anterior. En tal sentido, y tras los aumentos de precios desmesurados de ciertos bienes hortícolas registrados en el período anterior, incluso a nivel regional (Argentina y Brasil, principalmente), se ha producido una retracción en las cotizaciones de algunos rubros de los mencionados bienes en niveles más compatibles con sus registros históricos. Esta reducción de precios se produce como consecuencia de un aumento de la oferta de los productos hortícolas, en parte explicada, en opinión de los agentes del sector, por un incremento de la producción nacional complementada con importaciones de los países vecinos.

La inflación acumulada alcanzada durante el año asciende al 2,2%, inferior al 4,7% registrado en igual período del año anterior. Por su parte, la inflación interanual se ubica en una tasa del 6,7%, por debajo del 8,3% registrado en el mes de agosto de este año, y también por debajo del 8,1% verificado en el mes de setiembre del año 2003.

**B. Incidencia Inflacionaria.**

Respecto a la incidencia inflacionaria<sup>1</sup> de cada una de las agrupaciones que componen la canasta de bienes y servicios, la inflación del mes de setiembre se explica principalmente por las bajas de precios identificadas en las agrupaciones de Alimentación, el cual tuvo un impacto inflacionario del 115,8% en la inflación mensual total, representando una variación ponderada del -1,5%.

**Tabla N° 1**  
**Incidencia Inflacionaria por Agrupación**  
**(En Porcentajes)**

<u>AGRUPACIÓN</u>	<u>Setiembre 2004</u>					
	<u>Mensual</u>		<u>Acumulado</u>		<u>Interanual</u>	
<i>Alimentación</i>	-1,5	115,8	0,5	21,9	4,4	66,5
<i>Vestido y Calzado</i>	0,1	-5,9	0,1	5,6	0,2	3,2
<i>Vivienda</i>	0,1	-4,7	0,6	25,9	0,7	10,4
<i>Gastos en Salud</i>	0,0	-2,8	0,2	10,7	0,3	4,4
<i>Transporte</i>	0,0	0,0	0,5	23,7	0,6	8,6
<i>Educación y Lectura</i>	0,0	0,4	0,1	3,7	0,3	3,8
<i>Gastos Varios</i>	0,0	-3,0	0,2	8,6	0,2	3,1
<b>ÍNDICE GENERAL</b>	<b>-1,3</b>	<b>100,0</b>	<b>2,2</b>	<b>100,0</b>	<b>6,7</b>	<b>100,0</b>

*Fuente: Dpto. Cuentas Nacionales y Mercado Interno*

**C. Inflación por principales agrupaciones.**

El comportamiento de los precios de consumo del mes de setiembre de 2004 se explica principalmente por la disminución de precio observada en la agrupación de Alimentación. Las principales bajas de precios en esta agrupación fueron identificadas en productos como harina, carne vacuna, carne en conserva, aceites, leche, quesos y huevos. No obstante, se menciona que también se registraron subas de precios como las verificadas en los productos panificados, carnes de pescado, carne de pollo, legumbres secas, azúcar, yerba, café, chocolate y comidas consumidas fuera del hogar, entre otros.

Con respecto a las demás agrupaciones del índice, se menciona que en varias de ellas se verificaron subas como las observadas en las agrupaciones de Vestidos y Calzados, Gastos en Salud y Gastos Varios. Dentro de la primera de las agrupaciones citadas se produjeron aumentos en la mayor parte de las prendas de vestir y calzados tanto para mujer como para hombre y en la confección de ropas.

Para los Gastos en Salud se destacan las subas verificadas en los productos medicinales y

<sup>1</sup> Para el cálculo de este indicador se considera la inflación de cada agrupación y sus correspondientes ponderaciones dentro de la canasta del IPC. La suma algebraica de las tasas de variación ponderada es igual a la tasa de inflación del mes. Asimismo, se presenta la incidencia inflacionaria (mensual, acumulada e interanual) en forma de estructura porcentual.

otros artículos para la salud, mientras que en Gastos Varios las principales subas de precios se identificaron en los productos relacionados al cuidado personal, equipos electrónicos y otros, juguetes, gastos en mascotas, hoteles, y servicios varios.

**Tabla N° 2**  
**Tasas de Inflación por Agrupación**  
**(En Porcentajes)**

<u>AGRUPACIÓN</u>	<u>Setiembre 2003</u> <u>Tasa de Inflación</u>			<u>Setiembre 2004</u> <u>Tasa de Inflación</u>		
	<u>Men.</u>	<u>Acum.</u>	<u>Inter.</u>	<u>Men.</u>	<u>Acum.</u>	<u>Inter.</u>
Alimentación	0,5	9,0	12,9	-3,8	1,2	11,8
Vestido y Calzado	0,2	4,8	6,8	1,7	2,6	4,5
Vivienda	-0,2	0,3	4,1	0,3	2,7	3,2
Gastos en Salud	0,1	2,0	3,4	0,7	4,5	5,5
Transporte	-0,1	7,3	10,9	0,0	5,0	5,3
Educación y Lectura	0,0	3,2	3,6	-0,1	1,4	4,3
Gastos Varios	-0,2	0,7	4,2	0,3	1,4	1,5
<b>ÍNDICE GENERAL</b>	<b>0,2</b>	<b>4,7</b>	<b>8,1</b>	<b>-1,3</b>	<b>2,2</b>	<b>6,7</b>

Fuente: Dpto. Cuentas Nacionales y Mercado Interno

Por otro lado, y considerando una clasificación alternativa del IPC, se observa que el índice de precios de los "bienes alimenticios" disminuyó en un -4,2% durante el mes de setiembre de 2004, el de los "bienes no alimenticios" se incrementó en un 0,5%, el de los "servicios" una tasa de cambio del 0,2%, mientras que aquellos componentes de la canasta que implican "renta" (alquileres) registraron una variación del 0,2%.

**Tabla N° 3**  
**Tasas de Inflación en Bienes, Servicios y Renta**  
**(En Porcentajes)**

<u>AGRUPACIÓN</u>	<u>Setiembre 2003</u> <u>Tasa de Inflación</u>			<u>Setiembre 2004</u> <u>Tasa de Inflación</u>		
	<u>Men.</u>	<u>Acum.</u>	<u>Inter.</u>	<u>Men.</u>	<u>Acum.</u>	<u>Inter.</u>
Bienes Alimenticios	0,5	9,2	13,4	-4,2	1,0	12,5
Otros Bienes	-0,3	2,7	6,4	0,5	3,6	4,6
<b>Total Bienes</b>	<b>0,2</b>	<b>6,0</b>	<b>9,9</b>	<b>-2,1</b>	<b>2,2</b>	<b>8,8</b>
Servicios	0,1	2,8	5,5	0,2	2,3	2,9
Renta	0,1	-0,6	-1,0	0,2	1,2	1,2
<b>Total Servicios y Renta</b>	<b>0,1</b>	<b>2,5</b>	<b>4,8</b>	<b>0,2</b>	<b>2,2</b>	<b>2,8</b>
<b>IPC</b>	<b>0,2</b>	<b>4,7</b>	<b>8,1</b>	<b>-1,3</b>	<b>2,2</b>	<b>6,7</b>

Fuente: Dpto. Cuentas Nacionales y Mercado Interno

### D. Inflación en Bienes Nacionales e Importados.

La inflación perteneciente a los bienes de consumo nacionales fue del -0,3%, mayor a la tasa del -0,1% registrada en el mismo mes del año anterior. A su vez, la inflación acumulada para este tipo de bienes ascendió al 1,6%, por debajo del 6,1% observado durante el mismo período del año 2003. Con respecto a la inflación interanual, la misma alcanzó 4,8%, levemente inferior a la tasa del 4,9% del mes de agosto de 2004 y también inferior a la tasa del 9,8% del mes de setiembre del año 2003.

Por otro lado, la inflación mensual de los bienes de consumo importados fue del -5,1%, inferior al 1,2% verificado en el mismo mes del año anterior. La inflación acumulada para este tipo de bienes se ubica en 4,4%, superior al -0,4% registrado en el mismo período del año 2003. La inflación interanual, por otra parte, alcanza un 14,5%, por debajo del 22,2% correspondiente al mes de agosto de 2004 y también debajo al 1,3% del mes de setiembre de 2003.

Además, se puede mencionar que la inflación de los bienes nacionales (sin frutas y verduras) fue del -0,2%, igual a la inflación de los bienes importados (sin frutas y verduras).

**Gráfico N° 2**  
**Índice de Precios de Bienes Nacionales e Importados**  
**Tasa Interanual**

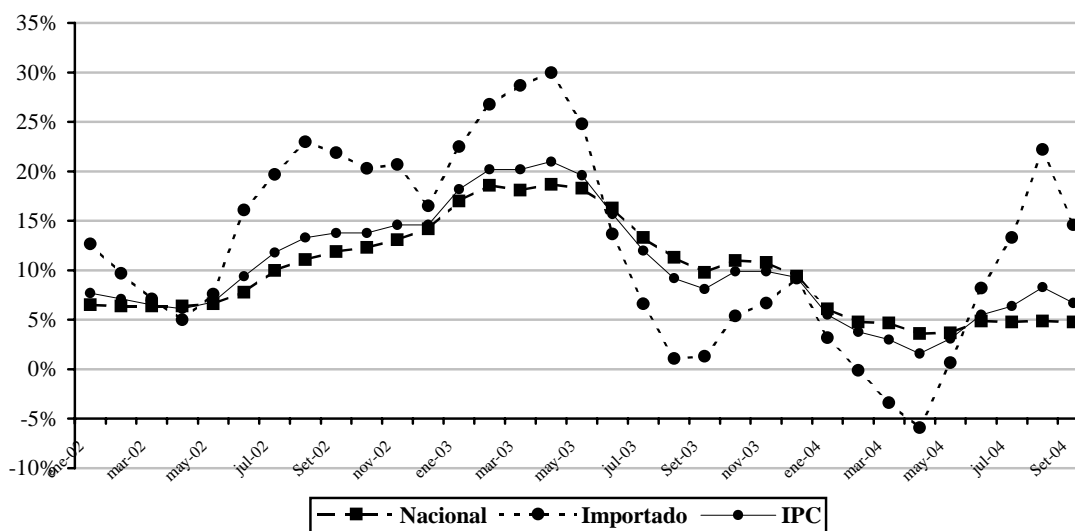

Fuente: Dpto. Cuentas Nacionales y Mercado Interno

### E. Inflación en Bienes Transables y No Transables.

La inflación mensual de los bienes transables fue del -2,2%, menor al 0,1% registrado en el mismo mes del año anterior. Así, la inflación acumulada asciende al 2%, inferior al 6,1% observada en el mismo período del año 2003. En relación a la inflación interanual, la



misma alcanzó un 8,6%, por debajo del 11,2% verificada en el mes de agosto del año 2004, y también por debajo del 10,1% del mes de setiembre del año anterior.

Asimismo, la inflación mensual de los bienes no transables fue del 0,3%, superior al 0,1% registrado en el mismo mes del año pasado. La inflación acumulada para este tipo de bienes alcanzó una tasa del 2,5%, igual al obtenido en igual período del año 2003. La inflación interanual, por otra parte, asciende al 3,5%, mayor al 3,3% observado en el mes de agosto de 2004, pero menor al 4,7% registrado del mes de setiembre del año 2003.

**Gráfico N° 3**  
**Índice de Precios de Transables, No Transables e IPC**  
**Tasa Interanual**

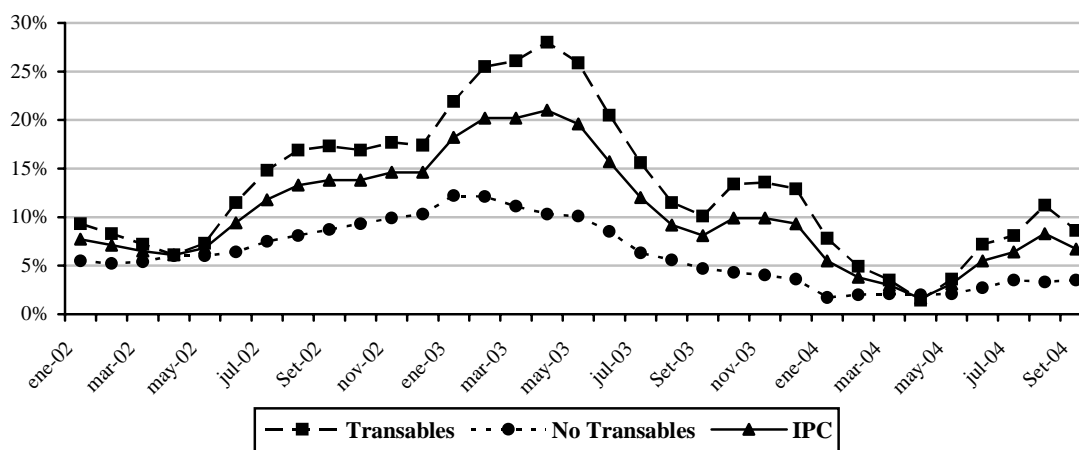

Fuente: Dpto. Cuentas Nacionales y Mercado Interno

### F. Inflación Subyacente.

La inflación subyacente<sup>2</sup> durante el mes de setiembre de 2004 registró una tasa de variación del -0,1%, superior al -1,3% observado en la inflación medida. A su vez, la tasa de inflación subyacente(X1), que además de excluir a las frutas y verduras no incorpora los servicios tarifados y combustibles derivados de petróleo, presentó también una inflación del -0,2%.

<sup>2</sup> Excluye de la canasta del IPC las frutas y verduras.

**Gráfico N° 4**  
**Inflación Subyacente vs. IPC**  
**Interanual – Período 2002 / 2004**

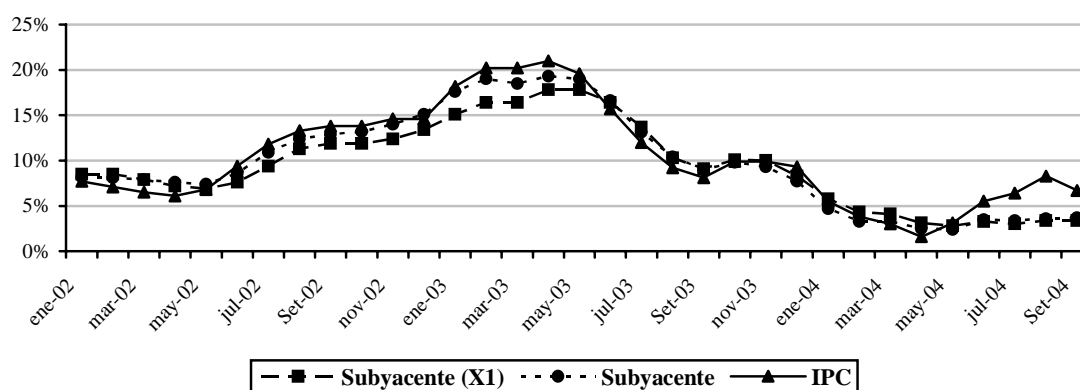

Fuente: Dpto. Cuentas Nacionales y Mercado Interno

Con respecto a la inflación acumulada en el año, registrada por cada uno de los indicadores de precios, las mismas presentaron los siguientes porcentajes: inflación medida 2,2%, inflación subyacente 1,3%, e inflación subyacente (X1) 0,5%. Por otro lado, las tasas interanuales recogidas por los diferentes indicadores de inflación fueron las siguientes: inflación medida 6,7%, inflación subyacente 3,7% e inflación subyacente (X1) 3,4%.

**Tabla N° 4**  
**Tasa de Inflación Subyacente**  
**(En Porcentajes)**

<b>AGRUPACIÓN</b>	<b>Setiembre 2003</b>			<b>Setiembre 2004</b>		
	<b>Men.</b>	<b>Acum.</b>	<b>Inter.</b>	<b>Men.</b>	<b>Acum.</b>	<b>Inter.</b>
Frutas y Verduras	7,4	-2,3	-7,5	-14,2	14,2	62,8
Servicios Tarifados	0,0	4,3	9,9	0,0	0,3	0,3
Combustibles	-0,7	4,9	7,0	1,0	16,2	16,3
Subyacente (X1)	-0,2	5,3	9,1	-0,2	0,5	3,4
Subyacente	-0,2	5,1	9,0	-0,1	1,3	3,7
<b>IPC</b>	<b>0,2</b>	<b>4,7</b>	<b>8,1</b>	<b>-1,3</b>	<b>2,2</b>	<b>6,7</b>

Fuente: Dpto. Cuentas Nacionales y Mercado Interno

### G. Índice de Precios del Productor (IPP).

La inflación del mes de setiembre del año 2004, medida por la variación del Índice de Precios del Productor (IPP), alcanzó una variación del 0,6%, por debajo del 0,8% registrado en el mismo mes del año 2003. Con este resultado, la inflación acumulada asciende al 2,4%, inferior al 5,1% registrado en igual periodo del año anterior.

Por su parte, la tasa de inflación interanual se ubica en 6,5%, levemente inferior al 6,6% correspondiente del mes de agosto del año 2004, y significativamente inferior a la tasa del 17,8% registrada en setiembre del año 2003.

En la agrupación Productos Nacionales la tasa de variación alcanzó un 0,7%, inferior al 1,9% verificado en el mismo mes del año anterior. Asimismo, la inflación acumulada alcanzó -0,8%, menor al 11,8% verificado en igual periodo del año pasado. Con respecto a la tasa de inflación interanual, la misma ascendió al 5,6% inferior al 6,9% observado en agosto del corriente año e inferior al 27,2% correspondiente al mes de setiembre del año anterior.

En la agrupación Productos Importados, la variación fue del 0,6%, superior a la tasa del -1,2% registrado en el mismo mes del año anterior. Por su parte, la tasa de inflación ascendió al 9,2%, superior a la tasa del -5,6% correspondiente al mismo periodo del año 2003. Con respecto a la tasa de inflación interanual, la misma asciende al 8%, superior al 6,1% observado en el mes de agosto del 2004, y también superior al 3,3% verificado en setiembre del 2003.

**Tabla N° 5**  
**Variación del IPP a Nivel de Secciones**  
**En Porcentajes**

<b><u>AGRUPACIÓN</u></b>	<b><u>Setiembre 2003</u></b>			<b><u>Setiembre 2004</u></b>		
	<b><u>Tasa de Inflación</u></b>			<b><u>Tasa de Inflación</u></b>		
	<b><u>Men.</u></b>	<b><u>Acum.</u></b>	<b><u>Inter.</u></b>	<b><u>Men.</u></b>	<b><u>Acum.</u></b>	<b><u>Inter.</u></b>
<i>Agricultura</i>	8,8	21,3	50,8	1,6	-13,2	-3,1
<i>Ganadería</i>	-2,0	11,4	25,0	-0,8	-4,3	8,4
<i>Silvicultura y Extracción de Madera</i>	0,5	18,3	22,5	0,0	12,0	13,1
<i>Minerales</i>	1,4	10,8	14,8	0,2	15,1	14,9
<i>Alimentos, Bebidas y Tabaco, Textiles y Productos de Cuero</i>	-0,6	6,7	21,1	0,9	2,0	4,8
<i>Bienes Transportables no Metálicos</i>	-0,6	8,3	15,4	0,2	12,5	16,2
<i>Productos Metálicos, Maquinarias y Equipo</i>	0,0	0,0	3,7	0,0	4,9	4,9
<b><i>Productos Nacionales</i></b>	<b>1,9</b>	<b>11,8</b>	<b>27,2</b>	<b>0,7</b>	<b>-0,8</b>	<b>5,6</b>
<i>Minerales</i>	-9,6	-12,6	-4,3	1,6	37,2	47,3
<i>Alimentos, Bebidas y Tabaco, Textiles y Productos de Cuero</i>	-0,2	-7,7	-0,7	1,2	1,3	1,4
<i>Bienes Transportables no Metálicos</i>	-0,3	7,1	12,6	-0,3	16,7	17,1
<i>Productos Metálicos, Maquinarias y Equipo</i>	0,2	-11,5	-0,5	0,9	-3,1	-7,2
<b><i>Productos Importados</i></b>	<b>-1,2</b>	<b>-5,6</b>	<b>3,3</b>	<b>0,6</b>	<b>9,2</b>	<b>8,0</b>
<b><i>General</i></b>	<b>0,8</b>	<b>5,1</b>	<b>17,8</b>	<b>0,6</b>	<b>2,4</b>	<b>6,5</b>

**Fuente:** Dpto. Cuentas Nacionales y Mercado Interno

## II. POLÍTICA MONETARIA Y FINANCIERA.

### A. Aspectos Monetarios y Cambiarios.

#### A.1. Billetes y Monedas en Circulación (M0).

Durante el mes de septiembre de 2004, el saldo de Billetes y Monedas en Circulación (M0) registró una variación mensual negativa de 1,5%, siendo la variación en términos interanuales de 8,4%. En septiembre del 2003, el M0 registró también una variación mensual negativa del 2,3% con relación al mes anterior y había aumentado 36% en términos interanuales. Por otro lado, la variación interanual del M0 promedio<sup>3</sup> en el mes de septiembre del presente año fue del 9%, inferior a la registrada en septiembre del 2003 cuando fue del 36,3%.

**Gráfico N° 5**  
**Billetes y Monedas en Circulación**  
**Variación Interanual**

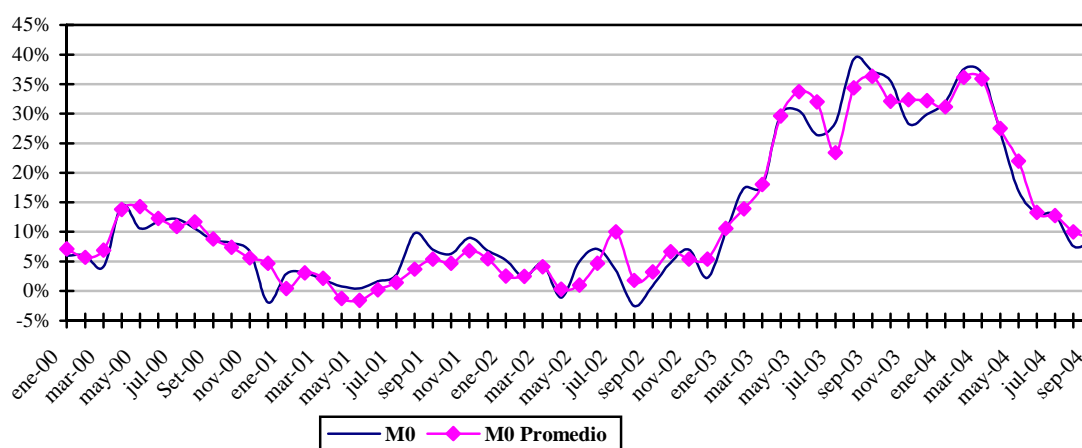

Fuente: Cuentas Monetarias. Dpto. de Estudios Monetarios y Financieros

El principal factor de expansión<sup>4</sup> de la liquidez en forma mensual fue la variación de los Activos Internacionales Netos (11,5% del M0). Por el contrario, la variable que generó mayor efecto contractivo en el mes fue la variación del Crédito Neto al Sector Público (6,5% del M0). En términos interanuales, el principal factor de expansión fue también la cuenta Activos Internacionales Netos (129,5% del M0), mientras que el de mayor efecto contractivo fue la cuenta Crédito Neto al Sistema Bancario (44,8% del M0). En términos mensuales e interanuales los demás factores contractivos y expansivos del M0 se ilustran en la siguiente tabla.

<sup>3</sup> El M0 promedio se calcula en base al M0 diario

<sup>4</sup> Los elementos de expansión y contracción de la liquidez primaria son calculados bajo un mismo tipo de cambio de manera a eliminar el efecto cambiario.

**Tabla N° 6**  
**Expansión y Contracción de los Billetes y Monedas en Circulación**  
**(Variación Mensual e Interanual)**

	Var. Mensual Set 04 – Ago 04		Var. Interan Set 04 – Set 03	
	$\Delta$ Millones de G	$\Delta\%$	$\Delta$ Millones de G	$\Delta\%$
Activos Externos Netos	221.655	11,5	2.273.526	129,5
Crédito Neto al S. Público	-125.986	-6,5	-730.921	-41,6
Crédito Neto al S. Bancario	-90.368	-4,7	-786.271	-44,8
Crédito Neto al R. del S. F.	3.156	0,2	-34.780	-2,0
IRM (-)	-45.940	-2,4	501.745	28,6
Activos y Pas. No Clasificados Netos 1/	-83.237	-4,3	-72.186	-4,1
Billetes y Monedas en Circulación	-28.840	-1,5	147.622	8,4

1/ Incluye Capital y Reservas, Pasivos Externos de Mediano y Largo Plazo y Activos y Pasivos no Clasificados  
Fuente: Cuentas Monetarias. Dpto. de Estudios Monetarios y Financieros

### A.2. Activos Externos Netos (AEN).

A fines de septiembre del 2004, los AEN registraron un nivel de USD 1.189,5 millones, lo que implica variaciones del 3,3% (USD 37,5 millones) y 43,8% (USD 362,1 millones) en términos mensuales e interanuales, respectivamente. El comportamiento mensual señalado es el resultado de las variaciones verificadas en las partidas de activos en moneda extranjera (ME) del BCP que aumentaron en USD 26 millones y por los depósitos del sector público en ME que aumentaron en USD 13,7 millones, contrarrestados por los depósitos de encaje legal en ME que disminuyeron en USD 2,2 millones.

**Gráfico N° 6**  
**Activos Externos Netos**  
**(En Millones de USD)**

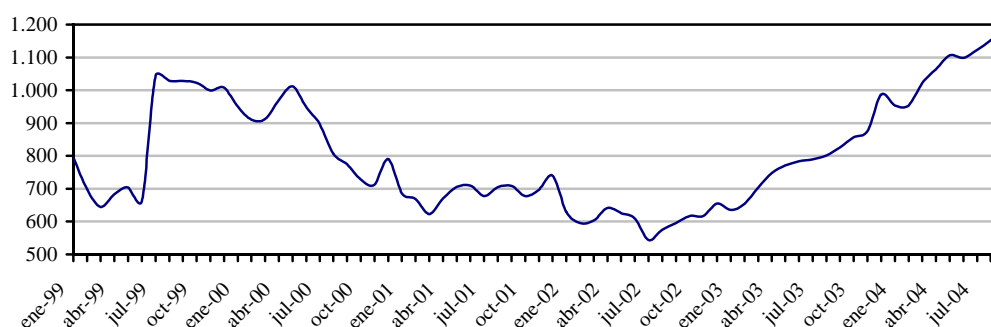

Fuente: Cuentas Monetarias. Dpto. de Estudios Monetarios y Financieros

Las operaciones de ventas de divisas realizadas por el BCP a los Bancos Comerciales en el mes de septiembre fueron de USD 74 mil, y no se registraron compras de divisas en este mes. En el mismo mes del año anterior se observaron también únicamente ventas de divisas por valor de USD 2,02 millones. Con relación al Sector Público, las operaciones registraron una compra Neta de USD 13,78 millones.

**Gráfico N° 7**  
**Venta Neta Mensual de divisas del BCP a Bancos Comerciales**  
**(En Millones de USD)**

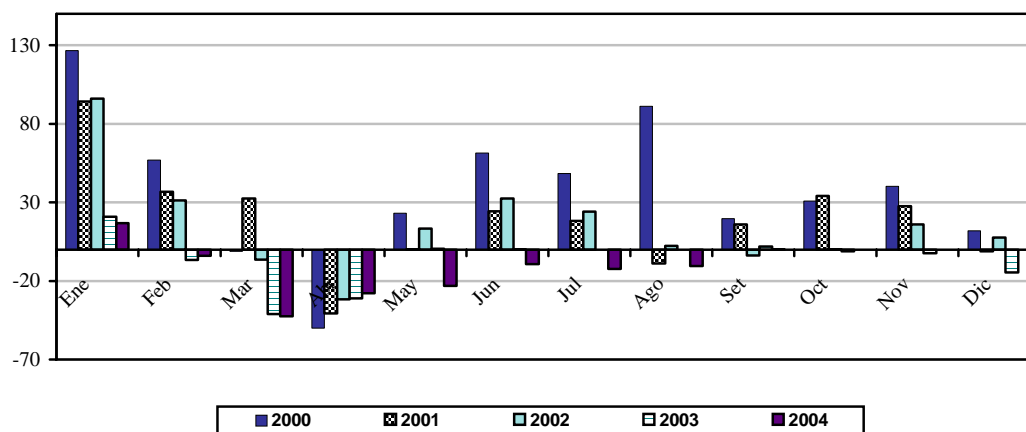

Fuente: Dpto. de Operaciones de Mercado Abierto

Respecto al índice de convertibilidad<sup>5</sup>, en el mes de septiembre este indicador fue de 2,03, mayor al del mes de agosto que fue de 1,91. En septiembre del año pasado, este indicador registró un nivel de 1,84. Esta situación se explica por el aumento de los AEN expresados en moneda nacional (MN), así como también por la disminución de los Instrumentos de Regulación Monetaria (IRM) y del M0.

**Gráfico N° 8**  
**Evolución del Índice de Convertibilidad**

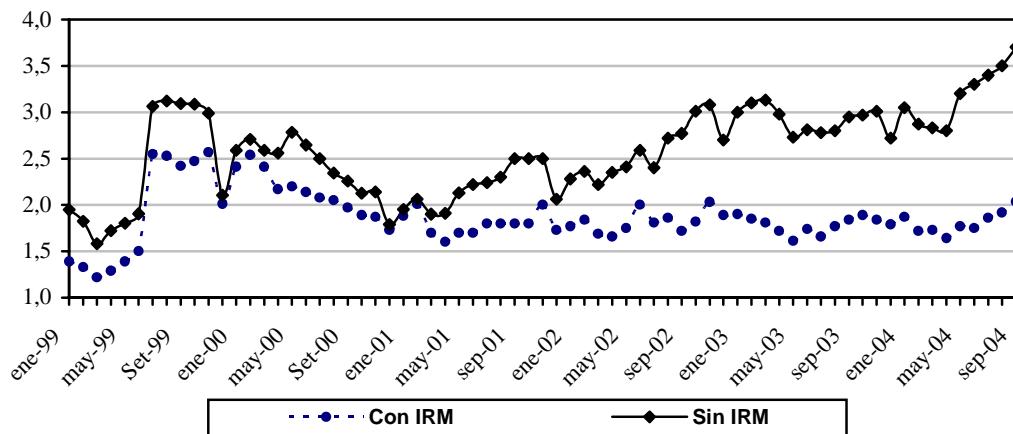

Fuente: Cuentas Monetarias. Dpto. de Estudios Monetarios y Financieros

<sup>5</sup> El Cálculo del Índice de Convertibilidad se realiza de la siguiente manera:  $AEN / (M0 + LRM + CC + Call \text{ Pasivo del BCP})$ . Los AEN se valoran al tipo de cambio contable de fin de periodo.

### A.3. Crédito Neto al Sector Público no Financiero.

Según el Balance del BCP al mes de septiembre, el Crédito Neto del Banco Central al Sector Público no Financiero disminuyó en  $\text{G } 117.846$  millones. Dentro de este total, el Crédito Neto al Gobierno General tuvo una disminución contable de  $\text{G } 80.301$  millones, mientras que el Crédito Neto al Resto del sector Público tuvo una disminución de  $\text{G } 37.544$  millones.

**Gráfico N° 9**  
**Crédito Bruto y Depósitos del Sector Público en el BCP**  
(En Miles de Millones de Guaraníes)

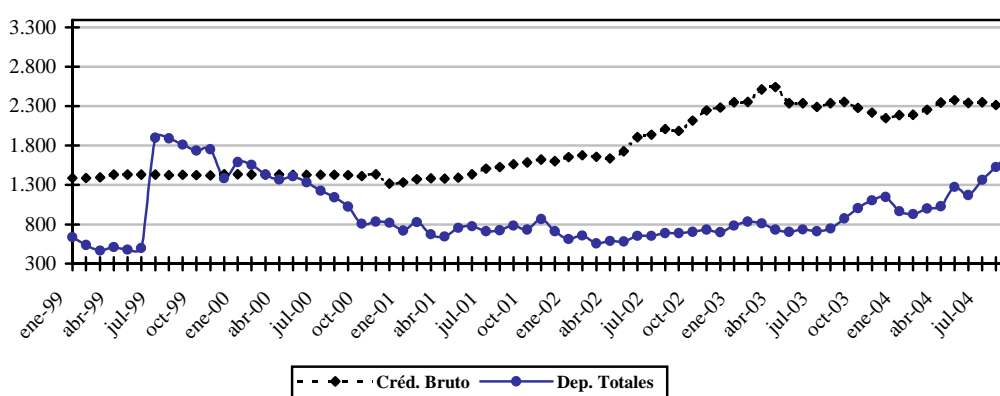

Fuente: Cuentas Monetarias. Dpto. de Estudios Monetarios y Financieros

La variación del saldo contable del Crédito Neto al Gobierno General está explicada por el aumento de los depósitos en  $\text{G } 135.020$  millones (9,3%) y por el aumento del saldo contable de los créditos a dicho sector en  $\text{G } 54.718$  millones (2,7%). Así también, la variación del Crédito Neto al Resto del Sector Público fue generada por el aumento del crédito en  $\text{G } 3.372$  millones (1,2%) y por el de los depósitos del sector en  $\text{G } 40.916$  millones (53,5%).

En el mes de septiembre, el saldo del préstamo de corto plazo del BCP al Ministerio de Hacienda tuvo una disminución de USD 3,2 millones, por lo que reflejó un nivel de USD 10,3 millones a dicho mes.

### A.4. Crédito Neto al Sistema Bancario.

En el mes de septiembre, el Crédito Neto del Banco Central al Sistema Bancario registró una disminución de  $\text{G } 99.360$  millones. La variación mencionada está explicada por el aumento del Total de Depósitos bancarios que fue de  $\text{G } 97.389$  millones y por la disminución del Total de Préstamos en  $\text{G } 1.972$  millones.

Durante el periodo analizado se observó un aumento de los Depósitos Bancarios en el Banco Central de  $\text{G } 97.389$  millones. La variación señalada está explicada por el aumento de los depósitos en moneda nacional en  $\text{G } 99.530$  millones y contrarrestada por la disminución de los depósitos en moneda extranjera en  $\text{G } 2.141$  millones. En términos de dólares, los depósitos en moneda extranjera registraron una disminución en torno a USD 2





Con respecto al rendimiento de las LRM<sup>7</sup>, la tasa ponderada de los mismos en el mes de septiembre fue de 4,94%. Esta tasa media es inferior a la del mes anterior que fue de 5,25% y también a la observada en septiembre del año pasado cuando fue del 13,66%. La evolución de estas tasas en el presente año, está en línea con la evolución de la inflación así como con la liquidez de los bancos.

**Tabla N° 7**  
**Saldo de LRM y Tasas de Rendimientos en % Anuales**  
**(Millones de Guaraníes)**

	<u>2003</u>			<u>2004</u>		
	<u>Saldos</u>	<u>Rendimiento</u>	<u>D.N.V.*</u>	<u>Saldos</u>	<u>Rendimiento</u>	<u>D.N.V.*</u>
<b>Enero</b>	715.719	24,73%	125	1.215.400	10,14%	180
<b>Febrero</b>	805.989	23,23%	117	1.315.250	10,27%	166
<b>Marzo</b>	995.169	23,22%	112	1.338.900	9,45%	161
<b>Abril</b>	1.106.019	16,15%	111	1.525.840	9,47%	192
<b>Mayo</b>	1.109.159	11,76%	97	1.691.840	7,13%	192
<b>Junio</b>	1.060.049	13,31%	98	1.725.045	5,67%	196
<b>Julio</b>	1.158.089	10,78%	117	1.629.045	4,16%	182
<b>Agosto</b>	1.035.569	13,01%	117	1.615.795	5,25%	166
<b>Septiembre</b>	1.068.110	13,66%	139	1.569.855	4,94%	183
<b>Octubre</b>	1.023.360	11,64%	183			
<b>Noviembre</b>	1.125.660	12,02%	179			
<b>Diciembre</b>	1.134.140	12,85%	163			

\*D.N.V.: Corresponde a los Días No Vencidos de las Colocaciones

Fuente: Dpto. de Operaciones de Mercado Abierto

<sup>7</sup> En este promedio no se consideran las Cartas de Compromiso emitidas para la instrumentación del Encaje Legal que tienen un rendimiento similar al Encaje Legal en moneda nacional.

**Gráfico N° 12**  
**Evolución de las Tasas de Rendimiento**  
 (En Porcentajes anuales)

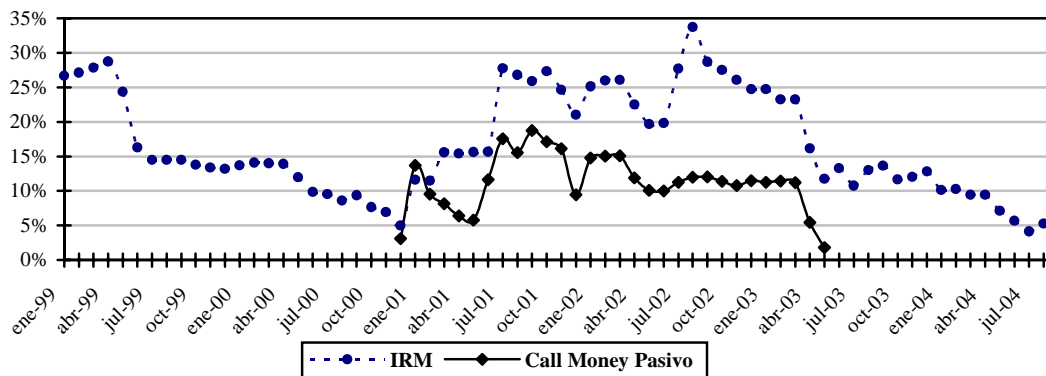

Fuente: Dpto. de Operaciones de Mercado Abierto

Por su parte, el Vencimiento Promedio de la Cartera de IRM fue de 183 días en el mes de septiembre, superior a los 166 días del mes anterior. El año anterior, el vencimiento promedio más alto se registró en el mes de octubre cuando fue también de 183 días.

**Gráfico N° 13**  
**Vencimiento Promedio de la Cartera de**  
**Letras de Regulación Monetaria y Cartas de Compromiso**

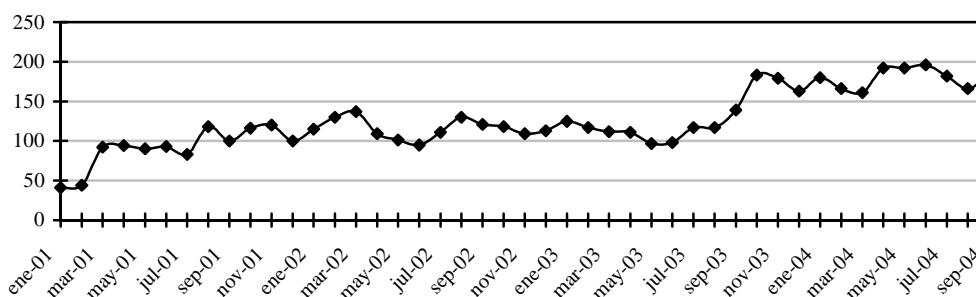

#### A.6. Evolución de los Agregados Monetarios Amplios

En el mes de septiembre de 2004, el Medio Circulante (M1) registró una variación mensual de 2,5%, mientras que en septiembre del año anterior la variación fue de -1,5%. El comportamiento observado en el presente mes se encuentra explicado por la disminución de los Billetes y Monedas en Poder del Público en -0,1% y por el aumento de los depósitos en cuenta corriente en 4,4%. Por su parte, la variación interanual de este agregado monetario fue del 25,4% en septiembre del 2004, mientras que en el mismo periodo del año anterior fue 38,8%.

La Oferta Monetaria M2, que además del M1 incorpora el Cuasidinero en MN, registró una variación de 1,8% y 18,8% en forma mensual e interanual, respectivamente. La variación del mes de septiembre es superior a la registrada en el mismo mes del año anterior cuando fue de -0,9%. El comportamiento mensual señalado está explicado por el incremento del M1 anteriormente mencionado, y por el incremento del Cuasidinero en 0,1%. A su vez, el comportamiento del Cuasidinero se debe a la disminución de los Certificados de Depósito de Ahorro (CDA) en 2,6% y de los Depósitos de Ahorro a Plazo en 67,1%, contrarrestado por el incremento de los Depósitos de Ahorro a la Vista en 4,7%.

La relación M1/M2 fue de 0,73 al mes de septiembre de este año, similar a la registrada en el mes de agosto del 2004. Además, se observa que la relación M2/M3, que en este mes fue de 0,48, también fue similar a la del mes anterior.

**Gráfico N° 14**  
**Preferencia por Liquidez del Público en MN**  
**Evolución Mensual**

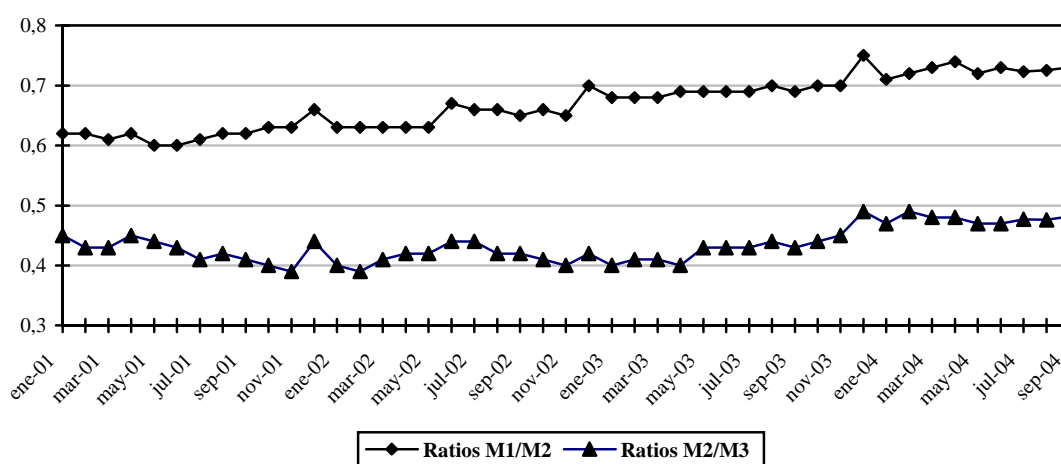

Fuente: Dpto. de Estudios Monetarios y Financieros

El M3, que está conformado por el M2 y los depósitos en ME expresados en MN, registró una variación mensual de 0,7%, siendo la variación interanual del 6,9%. El comportamiento mensual está explicado por el incremento del M2 y contrarrestado por la disminución de los depósitos en moneda extranjera, expresados en moneda nacional, en 0,3%. Los depósitos en ME, expresados en USD, disminuyeron en 8 millones (0,8%) en el mes de septiembre, mientras que en términos interanuales se incrementaron en USD 29,8 millones (3,3%).

**Gráfico N° 15**  
**Evolución de los Agregados Monetarios**  
**Variaciones Interanuales en %**

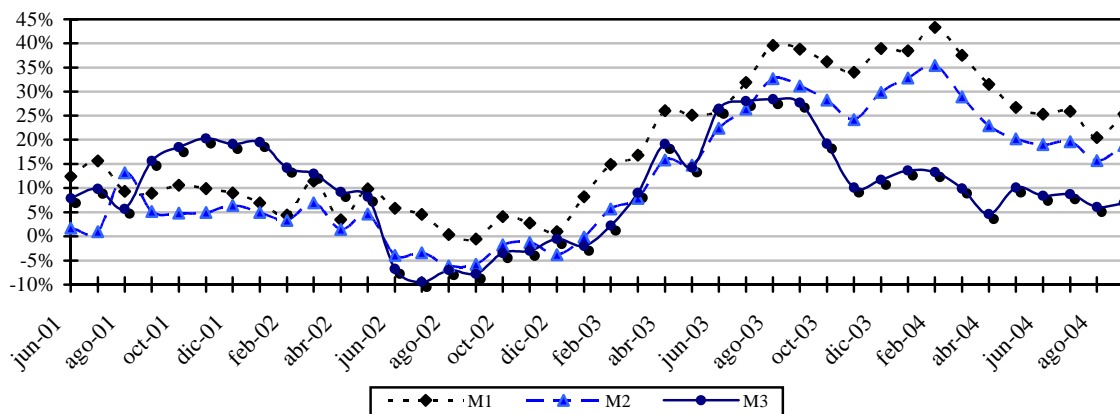

Fuente: Cuentas Monetarias. Dpto. de Estudios Monetarios y Financieros

Las variaciones de los agregados monetarios en MN, como el M1 y el M2, tenían una tendencia decreciente a partir de marzo del año 2004 pero se volvió a revertir levemente en este mes y siguen denotando tasas de crecimientos mayores que la tasa de inflación.

Por otro lado, se sigue observando que la variable más amplia asociada a la medición de la cantidad de dinero (M3) tiene un comportamiento relativamente convergente hacia la tasa de inflación tal como se observa en el siguiente gráfico.

**Gráfico N° 16**  
**Tasa de Inflación y Variación del M3**  
**Variaciones Interanuales**

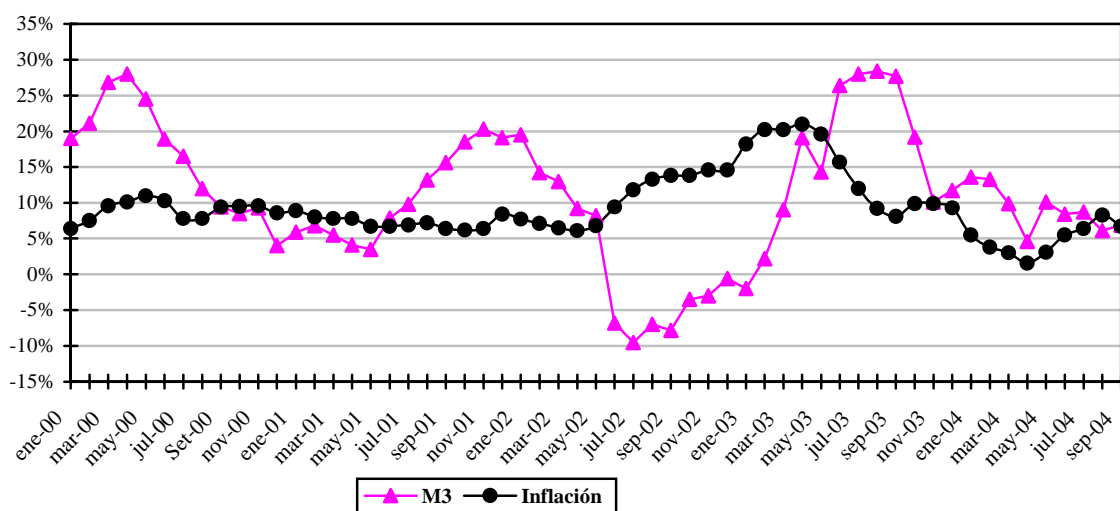

Fuente: Dpto. de Estudios Monetarios y Financieros

## **B. Aspectos Fiscales.**

### **B.1. Situación Fiscal<sup>8</sup>**

#### **B.1.1. Resultado Fiscal.**

De acuerdo a datos preliminares suministrados por el Ministerio de Hacienda, la ejecución presupuestaria del Gobierno Central durante el mes de setiembre, sobre la base de lo contabilizado recaudado/obligado, presentó un superávit de ₡ 224.673 millones. En consecuencia, el superávit acumulado para el año 2004 es de ₡ 1.211.292 millones. Los resultados fiscales, acumulados al mes de setiembre, pasaron de un déficit de ₡ 402.839 millones en el año 2002 a un superávit de ₡ 33.225 millones en el año 2003.

El resultado superavitario acumulado del presente año respecto al mismo periodo del año anterior se debe principalmente al incremento de los ingresos fiscales y a un menor incremento de los gastos. Los incrementos en los Ingresos Tributarios y No Tributarios fueron de ₡ 1.060.749 millones (41,6%) y ₡ 379.930 millones (24,7%), respectivamente. Por su parte los Ingresos de Capital disminuyeron en aproximadamente ₡ 45.456 millones (57,1%). A su vez los Gastos Corrientes aumentaron en ₡ 189.604 millones (5,5%) y los Gastos de Capital disminuyeron en ₡ 215.972 millones (30,4%), respectivamente.

#### **B.1.2 Ingresos**

Los Ingresos Totales, acumulados a setiembre del presente año, totalizaron ₡ 5.562.299 millones, incrementándose en ₡ 1.383.625 millones (33,1%) con relación a los Ingresos Totales del mismo periodo del año anterior (₡ 4.178.674 millones). Este comportamiento se debe al incremento de los Ingresos Tributarios y los Ingresos No Tributarios. Durante el periodo considerado se observó un aumento en las recaudaciones del Impuesto al Valor Agregado (IVA) en ₡ 392.558 millones (36,6%), de los Otros Impuestos en ₡ 321.531 millones (55,4%), del Impuesto a la Renta en ₡ 213.848 millones (48%) y de los impuestos al Comercio Exterior en ₡ 132.812 millones (29%). Por su parte, los Ingresos de Capital disminuyeron como ya se mencionó en el párrafo anterior.

Los Ingresos Totales del mes de setiembre alcanzaron ₡ 678.405 millones, monto superior a los ₡ 538.666 millones verificados en el mismo mes del año anterior. Este resultado fue a su vez, consecuencia del aumento de los Ingresos Tributarios en ₡ 103.038 millones (28%) y de los Ingresos No Tributarios en ₡ 39.541 millones (23,6%). Los mayores Ingresos Tributarios del mes de setiembre del año 2004 se explican, por la mayor recaudación en impuestos, tales como el Impuesto a la Renta en ₡ 45.792 millones (57%), Otros Impuestos en ₡ 52.555 millones (71,6%), el Impuesto al Valor Agregado (IVA) en ₡ 33.029 millones (23,5%), exceptuando una baja en las recaudaciones en concepto del Impuesto al Comercio Exterior en ₡ 28.338 millones (39,4%). Por su parte, los Ingresos de Capital disminuyeron en ₡ 2.840 millones (61,8%).

---

<sup>8</sup> Las cifras utilizadas en esta sección son preliminares al mes de agosto de 2004 y se hallan sujetas a variación.

Por último, los Ingresos Tributarios acumulados al mes de septiembre experimentaron un incremento del 41,6% con respecto al año pasado. Dicho incremento está explicado por los aumentos en concepto de los Otros Ingresos Tributarios (144%), del Impuesto a la Renta (48%), del Impuesto sobre el Comercio Exterior (29%) y Bienes y Servicios (36,6%).

El componente que mayor participación tiene en el aumento de los ingresos tributarios es el de los ingresos tributarios sobre bienes y servicios. Este componente experimentó un incremento del 24,4%, siendo este aumento muy importante en términos reales (dado el 6,7% de inflación interanual), que se podría deber tanto al incremento de las transacciones comerciales como a una mejoría en la eficiencia recaudatoria.

**Tabla N° 8**  
**Ingresos Tributarios de la Administración Central**  
**En millones de Guaraníes**

	<i>Ejecución a Septiembre 2003</i>	<i>Ejecución a Septiembre 2004</i>	<i>Variación Absoluta</i>	<i>Variación Porcentual</i>	<i>Variac. Respecto a Ing.Trib.</i>
<b>Ingresos Tributarios</b>	<b>2.551.275</b>	<b>3.612.024</b>	<b>1.060.749</b>	<b>41,58%</b>	<b>41,58%</b>
<i>A la Renta Neta y Utilidades Sobre el Patrimonio</i>	<b>445.305</b>	<b>659.153</b>	<b>213.848</b>	<b>48,02%</b>	<b>8,38%</b>
<i>Sobre Bienes y Servicios</i>	<b>63</b>	<b>83</b>	<b>20</b>	<b>31,49%</b>	<b>0,00%</b>
<i>Selectivos a los Bienes</i>	<b>1.587.583</b>	<b>2.209.291</b>	<b>621.708</b>	<b>39,16%</b>	<b>24,37%</b>
<i>A los Combustibles</i>	512.104	736.380	224.276	43,80%	8,79%
<i>Selectivo al Consumo–Otros</i>	413.612	602.527	188.915	45,67%	7,40%
<i>IVA</i>	98.492	133.853	35.361	35,90%	1,39%
<i>Otros Impuestos sobre Bienes</i>	1.072.270	1.464.828	392.558	36,61%	15,39%
<i>Otros Ingresos Tributarios</i>	3.209	8.083	4.874	151,89%	0,19%
<i>A los Actos y Documentos</i>	<b>64.138</b>	<b>156.499</b>	<b>92.361</b>	<b>144,00%</b>	<b>3,62%</b>
<i>Otros</i>	29.041	102.004	72.963	251,24%	2,86%
<i>Al Comercio Exterior</i>	35.097	54.495	19.398	55,27%	0,76%
	454.186	586.998	132.812	29,24%	5,21%

*Fuente: Ministerio de Hacienda.- Preliminar sujeto a variaciones*

### **B.1.3 Gastos.**

Los Gastos Totales, acumulados al mes de septiembre del presente año, totalizaron ₡ 4.351 mil millones, aumentando en ₡ 205.558 millones (5%) con relación a los Gastos Totales del mismo periodo del año anterior (₡ 4.145 mil millones). Como se ha mencionado, este comportamiento en el 2004 se debe principalmente al poco incremento registrado en los Gastos Corrientes (₡ 189.604 millones) y a la disminución de los Gastos de Capital (₡ 215.972 millones).

Con respecto a los Gastos Corrientes del mes de septiembre del presente año, los mismos experimentaron una disminución de ₡ 7.803 millones (2,2%) con respecto al mismo mes del año anterior, debido principalmente al incremento de los pagos realizados en concepto

de Transferencias Corrientes, en donde se contabilizan los resultados de las diferentes cajas de jubilaciones y pensiones del sector público en  $\text{G}$  53.956 millones (51%), aunque los pagos de los Intereses Contractuales de las diferentes deudas aumentaron en  $\text{G}$  24.485 millones (606,5%), al igual que los gastos en Bienes y Servicios en  $\text{G}$  6.189 millones (19,7%), y los gastos en Servicios Personales en  $\text{G}$  13.889 millones (6,5%). Otros Gastos también registraron un aumento en  $\text{G}$  1.590 millones (82%).

Los Gastos Corrientes, acumulados al mes de septiembre del presente año, se incrementaron en 5,52% respecto a igual periodo del año anterior. Dicho incremento se explica a su vez por el aumento de los gastos en Servicios Personales, las Transferencias Corrientes y en Bienes y Servicios que explican 7,8%, 2,3% y 4,4% respectivamente, de la variación total, al igual que los gastos en los Intereses Contractuales que de igual forma experimentaron un aumento de 1,7%, de la variación total.

Analizando los Gastos Totales del mes de septiembre se observa que los mismos alcanzaron  $\text{G}$  453.732 millones, monto inferior a los  $\text{G}$  456.181 millones verificados en el mismo mes del año anterior. Este resultado fue consecuencia de una disminución de los Gastos Corrientes en  $\text{G}$  7.803 millones (2,2%) y aumento de los Gastos de Capital en  $\text{G}$  5.354 millones (5,3%).

**Tabla N° 9**  
**Gastos Corrientes de la Administración Central**  
**En Millones de Guaraníes**

	<i>Ejecución a</i> <i>Septiembre</i> <i>2003</i>	<i>Ejecución a</i> <i>Septiembre</i> <i>2004</i>	<i>Variación</i> <i>Absoluta</i>	<i>Variación</i> <i>Porcentual</i>	<i>Variación</i> <i>Respecto a</i> <i>G. Corr.</i>
<b>Gastos Corrientes</b>	<b>3.434.088</b>	<b>3.623.692</b>	<b>189.604</b>	<b>5,52%</b>	<b>5,52%</b>
<i>Servicios Personales</i>	<b>1.891.271</b>	<b>2.038.583</b>	<b>147.312</b>	<b>7,79%</b>	<b>4,29%</b>
<i>Bienes y Servicios</i>	<b>271.598</b>	<b>283.638</b>	<b>12.040</b>	<b>4,43%</b>	<b>0,35%</b>
<i>Intereses Contractuales</i>	<b>347.025</b>	<b>353.079</b>	<b>6.054</b>	<b>1,74%</b>	<b>0,18%</b>
<i>Deuda Interna</i>	41.936	45.510	3.574	8,52%	0,10%
<i>Deuda Externa</i>	305.089	307.569	2.480	0,81%	0,07%
<i>Pagos de intereses</i>	<b>298.535</b>	<b>301.470</b>	<b>2.935</b>	<b>0,98%</b>	<b>0,09%</b>
<i>Pagos de comisiones</i>	6.555	6.099	-456	-6,95%	-0,01%
<i>Transferencias Corrientes</i>	914.482	935.690	21.208	2,32%	0,62%
<i>Al sector público no financiero</i>	230.619	283.997	53.378	23,15%	1,55%
<i>Al sector privado</i>	677.801	644.926	-32.875	-4,85%	-0,96%
<i>A Jubilados y Pensionados</i>	648.665	599.656	-49.009	-7,56%	-1,43%
<i>Otras Transf. al S. Priv.</i>	<b>29.137</b>	<b>45.270</b>	<b>16.133</b>	<b>55,37%</b>	<b>0,47%</b>
<i>Al Exterior</i>	6.062	6.767	705	11,62%	0,02%
<i>Otros Gastos</i>	9.712	12.702	2.990	30,79%	0,09%

Fuente: Ministerio de Hacienda.- Preliminar sujeto a variaciones

#### **B.1.4 Financiamiento del Déficit.**

Según datos suministrados por el Ministerio de Hacienda, el superávit acumulado del año 2004 ( $\text{G}$  1.211.292 millones) tiene como contrapartida movimientos por debajo de la línea consistente en recursos externos netos negativos de  $\text{G}$  90.499 millones y recursos internos netos negativos de  $\text{G}$  1.120.793 millones. El financiamiento interno neto negativo

mencionado incluye un aumento de depósitos de la Administración Central en el BCP y en Bancos Comerciales por un valor de ₡ 544.732 millones, una disminución neta de la Deuda Flotante en ₡ 438.578 millones, amortizaciones contractuales de Bonos del Tesoro Nacional de ₡ 47.244 millones y una Diferencia negativa por periodo de Registro de ₡ 90.239 millones. Por su parte, el Financiamiento Externo Neto negativo observado en el periodo fue resultado de ₡ 501.975 millones de desembolsos externos y de ₡ 592.474 millones de amortización de deuda externa.

Finalmente, el superávit presentado en el mes de septiembre del presente año (₡ 224.673 millones) tuvo como contrapartida un financiamiento interno neto negativo de ₡ 255.408 millones y un financiamiento externo neto positivo de ₡ 48.334 millones. El Financiamiento externo neto positivo provino de amortizaciones externas por ₡ 57.299 millones y desembolsos externos por ₡ 105.633 millones.

<i>Tabla N° 10</i>			
<i>Fuente de Financiamiento</i>			
<i>En millones de Guaraníes</i>			
	<i>2002</i>	<i>2003</i>	<i>2004</i>
<i>Déficit/ Superávit</i>	-402.839	33.225	1.211.292
<i>Financiamiento (a+b)</i>	402.839	-33.226	-1.211.292
<i>a) Financiamiento Externo</i>	63.699	170.897	-90.499
<i>b) Financiamiento Interno</i>	339.140	-204.123	-1.120.793

*Fuente: Ministerio de Hacienda - Preliminar sujeto a variaciones*

Por su parte, el financiamiento interno neto negativo es producto de una disminución neta de la Deuda Flotante de ₡ 105.116 millones, un incremento de los depósitos en el BCP y en Bancos Comerciales de la Administración Central de ₡ 150.292 millones y una Diferencia por Periodo de Registro negativa de ₡ 17.599 millones.



**Tabla N° 11**  
**Ejecución Presupuestaria del Gobierno Central**  
**Recaudado/Obligado**  
**En millones de Guaraníes**

Años 2003	Ingresos		Ing. de Capital	Total Ingresos	Gastos		Total Gastos	Sup(+)/ Déf(-)
	Tributarios Total	Ing. No Tributarios			Corrientes Total	Gastos de Capital		
Enero	244.562	147.556	3.430	395.548	376.335	28.448	404.783	-9.235
Febrero	230.055	164.216	4.732	399.003	351.645	24.946	376.591	22.412
Marzo	241.709	170.157	5.466	417.332	397.588	61.435	459.023	-41.691
Abril	298.207	213.698	51.301	563.206	369.459	93.738	463.197	100.009
Mayo	309.424	145.112	6.648	461.184	383.093	99.991	483.084	-21.900
Jun	246.454	153.642	3.503	403.599	421.601	119.474	541.075	-137.476
Julio	324.584	152.071	9.402	486.057	435.732	100.070	535.802	-49.745
Agosto	289.989	221.894	2.196	514.079	342.672	83.041	425.713	88.366
Sept	366.291	167.781	4.594	538.666	355.963	100.218	456.181	82.485
Oct.	380.597	174.511	1.268	556.376	383.821	114.385	498.206	58.170
Nov.	370.414	207.558	14.908	592.880	434.699	168.153	602.852	-9.972
Dic	374.175	334.692	3.096	711.963	715.529	275.455	990.984	-279.021
<b>Acum.</b>	<b>3.676.461</b>	<b>2.252.888</b>	<b>98.946</b>	<b>6.039.893</b>	<b>4.968.138</b>	<b>1.269.354</b>	<b>6.237.491</b>	<b>-197.598</b>
<b>2004</b>								
Enero	319.077	56.928	0	376.005	329.097	914	330.011	45.994
Febrero	305.683	199.105	5.397	510.185	387.954	17.983	405.937	104.248
Marzo	364.383	250.239	2.034	616.656	414.213	100.708	514.921	101.735
Abril	413.542	214.750	2.188	630.480	407.445	87.257	494.702	135.778
Mayo	482.404	261.227	2.619	746.250	404.809	100.324	505.133	241.117
Junio	402.690	191.637	2.301	596.628	369.310	80.025	449.335	147.293
Julio	445.892	288.570	11.147	745.609	509.001	108.177	617.178	128.431
Agosto	409.023	246.279	6.778	662.081	453.703	126.355	580.058	82.023
Sept.	469.639	207.322	1754	678.405	348.160	105.572	453.732	224.673
<b>Acum.*</b>	<b>3.612.024</b>	<b>1.916.057</b>	<b>34.218</b>	<b>5.562.299</b>	<b>3.623.692</b>	<b>495.388</b>	<b>4.351.007</b>	<b>1.211.292</b>

Fuente: Ministerio de Hacienda - Preliminar, sujeto a variaciones

## B.2. Resultado Primario<sup>9</sup>.

El resultado primario acumulado a septiembre del presente año, es de un superávit de *G* 1.558.272 millones, superior en *G* 1.184.577 millones al superávit primario presentado en el mismo periodo del año anterior.

<sup>9</sup> El resultado primario es el resultado global, menos los intereses contractuales. Las cifras utilizadas en esta sección son preliminares y se hallan sujetas a variaciones

**Gráfico N° 17**  
**Resultado Primario de la Administración Central**  
**En Millones de Guaraníes**

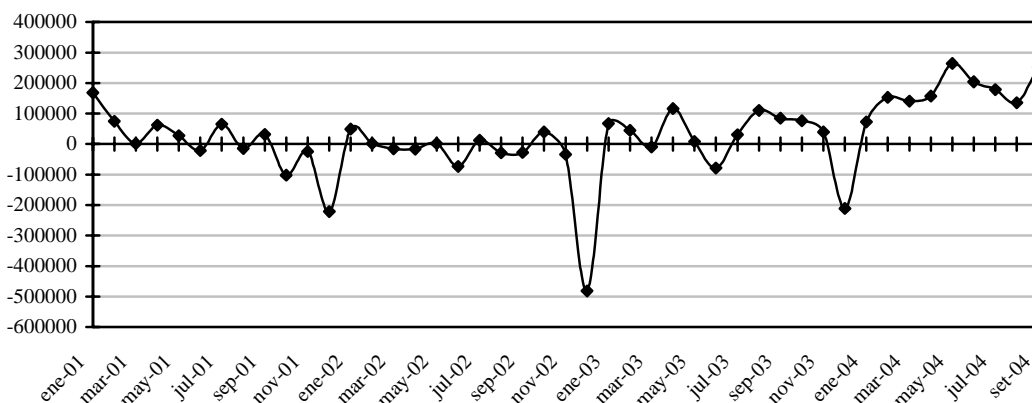

*Fuente: Ministerio de Hacienda*

El superávit primario registrado en el mes de septiembre del presente año de  $\text{G } 252.239$  millones aumentó en  $\text{G } 116.295$  millones (85,6%) con relación al mes de agosto, debido a que los Ingresos aumentaron en  $\text{G } 16.324$  millones (2,5%) y los Gastos Primarios disminuyeron en  $\text{G } 99.971$  millones (19%).

### ***B.3. Comportamiento de la Deuda Pública Interna con el BCP.***

Al mes de Septiembre de 2004, con base a las cifras proveídas por el Balance del Banco Central del Paraguay, el compromiso de la deuda pública interna en moneda extranjera del Sector Público no Financiero (SPNF) con el Banco Central, aumentó en USD 7,9 millones debido fundamentalmente a la actualización del valor de los Bonos correspondientes a la Ley 1093/97. Este incremento se vio disminuido con la amortización del adelanto de corto plazo realizado por el Ministerio de Hacienda, conforme al cronograma establecido. El saldo de la deuda del SPNF en moneda extranjera quedó en USD 363,46 millones.

Por su parte, el saldo de la deuda pública interna del Sector Público no Financiero (SPNF) en moneda nacional con el Banco Central, igualmente creció en  $\text{G } 1.389$  millones debido substancialmente a la disminución de la deuda en concepto de pagos por subrogación correspondiente a la Ley N° 1947/02 ( $\text{G } 2,6$  mil millones). Esta disminución se vio atenuada debido a los correspondientes aumentos en concepto de actualización del valor de los bonos del Tesoro Nacional, emitidos para el pago de la deuda de la Industria Nacional de Cemento (Ley N° 1606/2000) y a la acumulación de intereses devengados correspondientes a deudas antiguas de la Administración Central y de Empresas Públicas con el Banco Central. El saldo de la deuda del SPNF con el Banco Central del Paraguay fue de  $\text{G } 913,28$  mil millones. De este total,  $\text{G } 512$  mil millones corresponden a deudas pagadas en concepto de subrogación conforme a las distintas Leyes de la Nación<sup>10</sup>.

<sup>10</sup> Ley 1186/97, Ley 797/95, Ley 814/97, Ley 861/95, Ley 1947/02, Ley 1420/99.

La deuda interna del Sector Público Financiero (SPF), en moneda nacional, aumentó en G 305 millones, debido igualmente a la imputación de intereses devengados. Su saldo fue de G 135,72 mil millones.

El total de la cartera de Deuda Interna que el Banco Central tiene con el Sector Público<sup>11</sup>, en Moneda Nacional y Extranjera asciende a G 3.209 mil millones, lo que representa un 8,9 % del PIB corriente del año 2003. Así mismo el total de la Deuda Interna que la Administración Central<sup>12</sup> tiene con el Banco Central y otros entes financieros asciende a G 3.551 mil millones, cifra esta que representa el 9,9 % del PIB.

#### ***B.4. Depósitos del Sector Público en el BCP.***

Los depósitos del Sector Público No Financiero (SPNF) en este mes, comparado con el mes de agosto, nuevamente registraron un aumento importante de G 175.937 millones y su saldo fue de G 1.703.669 millones, superior en 11,5 % al nivel de depósitos registrados en el mes anterior y superior en 94,8% al nivel registrado en agosto del 2003. De estos depósitos, G 999.206 millones corresponden a Moneda Nacional y G 704.464 millones a Moneda Extranjera. Este aumento de los depósitos del Sector Público esta conformado por un aumento de los depósitos del Gobierno Central, en G 135.020 millones (9,3%), y de los depósitos de las Empresas Públicas en G 40.917 millones (53,6%).

Al mes de septiembre del corriente año el saldo de los depósitos del Gobierno Central fue de G 1.586.322 millones, de los cuales USD 99 millones corresponde a moneda extranjera y G 998.541 millones a moneda nacional. Del mismo modo, las Empresas Públicas a este mes registraron un saldo de G 117.326 millones, compuesto por USD 19,6 millones en moneda extranjera y G 643 millones en moneda nacional.

---

<sup>11</sup> Incluye deuda de la Administración Central, Empresas Públicas y Sector Público Financiero.

<sup>12</sup> Incluye la emisión del total de los Bonos Internos.

**Gráfico N° 18**  
**Saldo de depósitos del Sector Público no Financiero en el BCP**  
**En millones de Guaraníes**

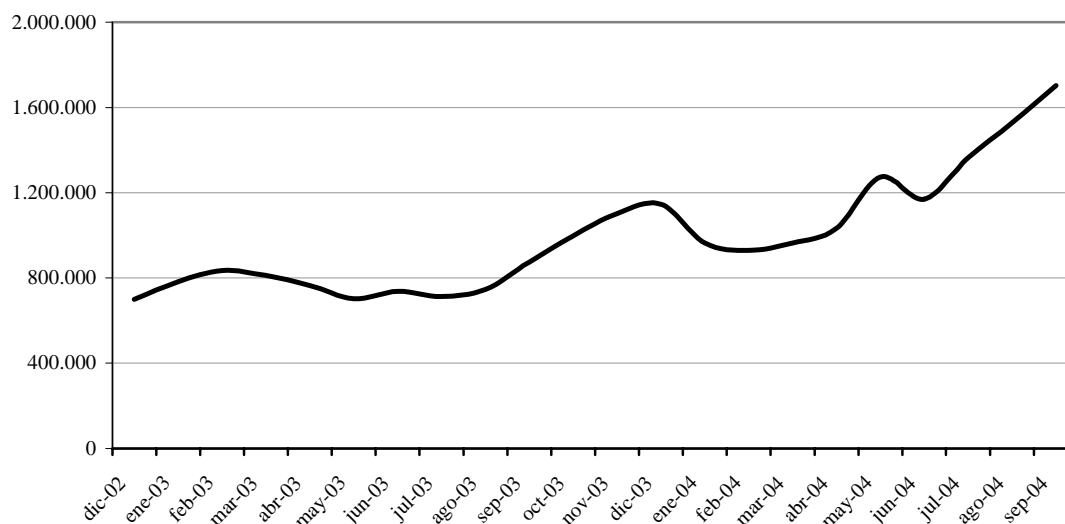

*Fuente: Cuentas Monetarias*

### **C. Sector Financiero.**

#### **C.1. Análisis del Sistema Bancario.**

##### **C.1.1 Cuentas Activas.**

A septiembre de 2004, el saldo de Activos del Sistema Bancario fue de  $\text{G } 13.294$  mil millones, lo que implica un aumento de  $\text{G } 233,3$  mil millones (1,8%) con relación al mes de agosto del corriente año. Con respecto al mismo mes del año anterior, esta cuenta registró un aumento de  $\text{G } 920,4$  mil millones (7,4%).

El incremento mensual de los Activos del Sistema Bancario en el mes de septiembre se debió principalmente a las variaciones positivas registradas en las siguientes cuentas: Disponibles en  $\text{G } 103,6$  mil millones (2,3%), Créditos Vigentes por Intermediación Financiera Sector Financiero en  $\text{G } 34,2$  mil millones (2%), Créditos Vigentes por Intermediación Financiera Sector No Financiero en  $\text{G } 141,7$  mil millones (3,4%) y Créditos Diversos en  $\text{G } 2,7$  mil millones (1,8%).

**Tabla N° 12**  
**Cuentas del Activo del Sistema Bancario**  
**En miles de Millones de Guaraníes**

	Ago-03	Sep-03	Var. %	Ago-04	Sep-04	Var. %
<b><u>ACTIVOS</u></b>	<b>12.190,7</b>	<b>12.373,6</b>	<b>1,5</b>	<b>13.060,7</b>	<b>13.294,0</b>	<b>1,8</b>
Disponibles	4.043,3	4.176,9	3,3	4.489,5	4.593,1	2,3
Valores Públicos y Privados	1.245,6	1.243,4	-0,2	1.688,0	1.688,5	0,0
Créditos Vigentes Sector Financiero	1.867,0	2.022,7	8,3	1.707,9	1.742,1	2,0
Créditos Vigentes Sector No Financiero	3.660,2	3.584,0	-2,1	4.107,4	4.249,1	3,4
Créditos Diversos	145,2	137,1	-5,6	152,0	154,7	1,8
Créditos Vencidos	595,8	579,9	-2,7	384,9	351,7	-8,6
Inversiones	266,6	266,8	0,1	236,1	220,3	-6,7
Bienes de Uso	347,6	343,3	-1,2	280,1	280,8	0,3
Cargos Diferidos	19,5	19,4	-0,6	14,9	13,8	-7,2

Fuente: Balance Consolidado de Bancos – SIB

### C.1.2 Cuentas Pasivas.

El saldo total de Pasivos del Sistema Bancario, a septiembre de 2004, se ubicó en ₡ 11.757,8 mil millones, lo que representa un ascenso de ₡ 168,5 mil millones (1,5%) respecto a agosto de 2004. Al compararlo con el mismo mes del año anterior, esta cuenta refleja una variación positiva de ₡ 743,8 mil millones (6,8%). El alza mensual en el Pasivo del Sistema Bancario se debió a la suba en las cuentas Obligaciones por Intermediación Financiera Sector No Financiero en ₡ 226,8 mil millones (2,3%), Obligaciones Diversas en ₡ 5,8 mil millones (5,7%) y Provisiones y Previsiones en ₡ 5,0 mil millones (4,7%). Cabe mencionar que las Obligaciones por Intermediación Financiera Sector No Financiero constituyen la principal fuente de fondos, alcanzando el 87,2% del total del pasivo a septiembre de 2004. Al considerar estas obligaciones en moneda extranjera (ME), expresados en dólares americanos, se observa un aumento mensual de 0,5% (USD 4,4 millones), al mismo tiempo, aquellas obligaciones en moneda nacional (MN) aumentaron en 3,9% (₡ 166,4 mil millones).

**Tabla N° 13**  
**Cuentas del Pasivo del Sistema Bancario**  
**En miles de Millones de Guaraníes**

	Ago-03	Set-03	Var. %	Ago-04	Set-04	Var. %
<b><u>PASIVOS</u></b>	<b>10.819,1</b>	<b>11.014,0</b>	<b>1,8</b>	<b>11.589,2</b>	<b>11.727,8</b>	<b>1,5</b>
Obligaciones Sector Financiero	1.248,8	1.267,7	1,5	1.359,2	1.290,2	-5,1
Obligaciones Sector No Financiero	9.339,0	9.498,3	1,7	10.021,9	10.248,7	2,3
Obligaciones Diversas	123,0	130,1	5,8	102,2	108,0	5,7
Provisiones y Previsiones	108,4	1117,8	8,7	105,9	110,9	4,7
<b><u>PATRIMONIO</u></b>	<b>1.371,6</b>	<b>1.359,6</b>	<b>-0,9</b>	<b>1.471,5</b>	<b>1.536,3</b>	<b>4,4</b>

Fuente: Balance Consolidado de Bancos – SIB

### ***C.1.3. Depósitos del Sector Privado en el Sistema Bancario y Créditos del Sistema Bancario al Sector Privado.***

#### ***a. Depósitos.***

A fines de septiembre de 2004, los depósitos del sector privado en el sistema bancario totalizaron  $\text{G}$  9.240 mil millones, lo que implica un aumento mensual de  $\text{G}$  80 mil millones (0,9%). En comparación al mismo mes del año anterior, los depósitos presentaron un nivel superior de  $\text{G}$  492,2 mil millones (5,6%).

El incremento mensual mencionado estuvo propiciado principalmente por la subida de los depósitos en Moneda Nacional (MN), cuyo saldo se ubicó en  $\text{G}$  3.615,9 mil millones, monto superior en  $\text{G}$  94,5 mil millones (2,7%). Diferente comportamiento tuvieron los depósitos en Moneda Extranjera (ME), cuyo saldo expresado en MN, se ubicó en  $\text{G}$  5.624,1 mil millones, monto inferior en  $\text{G}$  14,4 mil millones (0,3%), respecto al mes anterior. Asimismo, estos depósitos, expresados en dólares americanos, decrecieron mensualmente en USD 8 millones (0,8%), en el periodo de análisis.

Respecto a los depósitos en MN, el incremento mensual está explicado por el alza de las siguientes cuentas: Depósitos en Cuenta Corriente en  $\text{G}$  93,8 mil millones (4,4%) y Depósitos de Ahorro a la Vista en  $\text{G}$  28,9 mil millones (4,6%). Por su parte, registraron variaciones negativas los Depósitos de Ahorro a Plazo en  $\text{G}$  8,4 mil millones (67,1%) y los Certificados de Depósitos de Ahorros en  $\text{G}$  19,8 mil millones (2,6%). En el análisis interanual, los depósitos en MN registraron un ascenso de  $\text{G}$  621,7 mil millones (20,8%), auspiciado especialmente por el importante aumento de los depósitos en Cuenta Corriente (34,7%) y de los Depósitos de Ahorro a la vista (6,4%). Se destaca además la importante caída de los Ahorros a Plazo de 85,6% en este periodo. Interanualmente, los depósitos en ME registraron un incremento de USD 29,8 millones (3,3%) en septiembre de 2004.

Finalmente, la composición estructural de los depósitos en el mes de septiembre de 2004 indica que el 39,1% del total corresponde a depósitos en MN y el 60,9% a depósitos en ME. Estos niveles de participación difieren de los observados en el mismo período del año anterior cuando la participación de los depósitos en MN fue del 34,2% y la de los depósitos en ME alcanzó el 65,8%.

**Gráfico N° 19**  
**Depósitos del Sector Privado en el Sistema Bancario**  
**Variación Interanual**

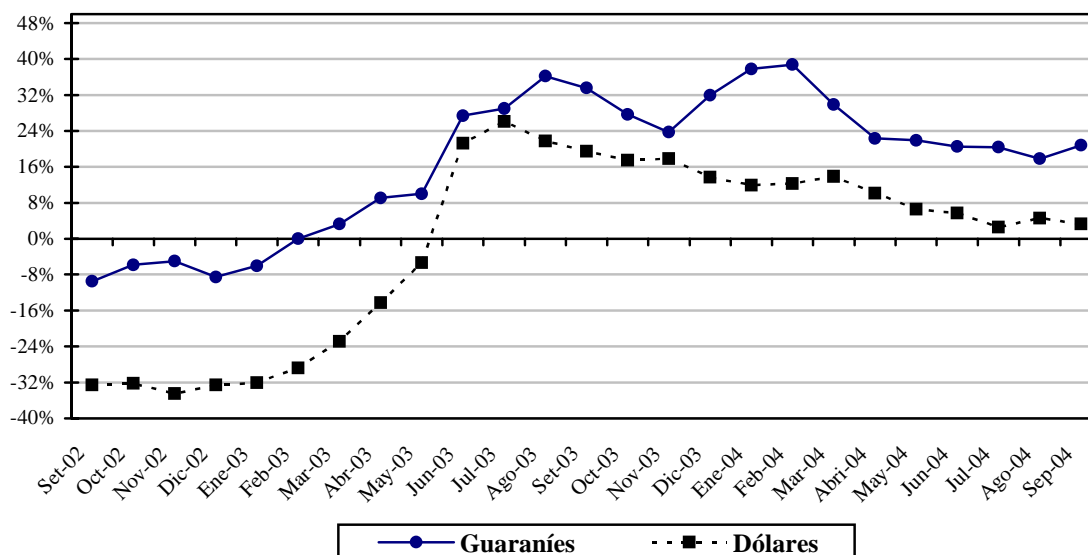

Fuente: Dpto. de Estudios Monetarios

### b. Créditos.

El saldo total de préstamos al sector privado, a fines de septiembre de 2004, sumó  $\text{G}$  5.164,1 mil millones, lo que implica un aumento de  $\text{G}$  81,4 mil millones (1,6%) respecto al mes pasado. El aumento mensual observado en el saldo de los préstamos queda explicado por el ascenso tanto de los créditos en MN como en ME.

El saldo de los préstamos en ME, expresados en MN, se ubicó en  $\text{G}$  2.943,2 mil millones, nivel que representó una variación positiva mensual de  $\text{G}$  19,8 mil millones (0,7%). Los créditos en ME, expresados en dólares, se situaron en USD 495,1 millones, monto superior en 0,1% y en 13,7% a los saldos observados en agosto de 2004 y septiembre de 2003, respectivamente. Por su parte, los créditos en MN aumentaron en el mes de análisis en  $\text{G}$  61,6 mil millones (6,6%) y su saldo fue de  $\text{G}$  2.220,9 mil millones. Este monto representa un nivel superior en 2,9% con relación a septiembre de 2003.

Por último, no se observaron cambios sustanciales en la composición por monedas de los préstamos al sector privado del sistema bancario. A setiembre de 2004, el 43% de los créditos totales correspondieron a préstamos en MN y el 57% a créditos en ME.

**Gráfico N° 20**  
**Crédito del Sistema Bancario al Sector Privado**  
**Variación Interanual**

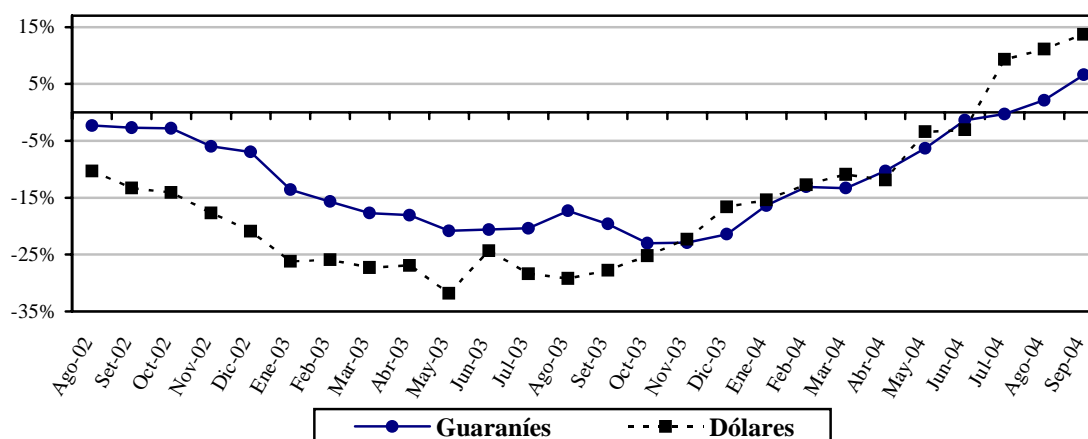

Fuente: Dpto. de Estudios Monetarios y Financieros

#### **C.1.4. Principales Indicadores del Sistema Bancario Nacional.**

La Rentabilidad del Sistema Bancario (Utilidad Neta/Patrimonio) a septiembre de 2004 se ubicó en 11%, mientras que en el mismo mes del año anterior fue de 6,3%. La mayor rentabilidad se explica, principalmente, por una mayor utilidad neta registrada en el presente ejercicio. Por su parte, el índice de eficiencia (Ingresos Financieros/Activo Total) obtuvo un nivel de 21,6% y 65% en septiembre de 2004 y 2003, respectivamente.

El indicador de Liquidez (Disponibilidad/Cuenta Corriente + Depósitos a la Vista) del Sistema Bancario, que mide la disponibilidad inmediata de recursos para hacer frente a obligaciones de corto plazo, se ubicó en 76,2% en septiembre de 2004, proporción inferior en 0,2 puntos porcentuales al nivel verificado en el mismo período del año anterior.

El indicador de Intermediación financiera (Préstamos/Depósitos), alcanzó un nivel de 49,2% en septiembre de 2004, superior al registrado en septiembre de 2003 (43,1%).

#### **C.1.5. Fuentes y Usos de Fondos del Sistema Bancario.**

El cuadro de Fuentes y Usos del Sistema Bancario indica la capacidad que tiene el sistema de generar recursos, así como la utilización de los mismos. Los valores consignados en el cuadro son flujos e indican variaciones del stock de cada cuenta.



**Tabla N° 14**  
**Fuentes y Usos de Fondos del Sistema Bancario**  
**En millones de Guaraníes y millones de Dólares**

	<u>Mensual</u>		<u>Interanual</u>	
	<i>MN</i>	<i>ME (USD)</i>	<i>MN</i>	<i>ME (USD)</i>
<b><u>TOTAL DE FUENTES</u></b>	<b>192.093</b>	<b>-2,1</b>	<b>1.229.008</b>	<b>20,4</b>
<i>Depósitos</i>	124.573	-8,5	1.064.811	30,1
<i>Sector Público</i>	30.062	-0,5	443.096	0,2
<i>Administración Central</i>	-14.845	0,9	34.889	4,2
<i>Seguro Social</i>	37.867	-0,5	179.781	-4,7
<i>Agencias Descentralizadas</i>	-869	0,1	22.553	1,6
<i>Gobiernos Locales</i>	6.605	0,0	54.814	0,4
<i>Empresas Públicas</i>	1.304	-1,0	151.059	-1,2
<i>Sector Privado</i>	94.511	-8,0	621.715	29,8
<i>Bonos y Otros Valores Emitidos</i>	0	-0,1	4.890	-6,6
<i>Pasivos Externos M y L Plazo</i>		0,0		-0,1
<i>Obligaciones con el BCP</i>	2.757	-2,2	-17.348	-4,3
<i>Pasivos Netos no Clasificados</i>	0	8,7	0	1,3
<i>Capital y Reservas</i>	64.763	0,0	176.655	0,0
<b><u>TOTAL DE USOS</u></b>	<b>192.093</b>	<b>-2,1</b>	<b>1.229.008</b>	<b>20,4</b>
<i>Activos Internacionales Netos</i>	0	2,3	0	-50,8
<i>Créditos Sector Privado</i>	61.584	0,4	138.269	59,5
<i>Créditos Sector Público</i>	-8.780	0,0	-80.332	-4,2
<i>Administración Central</i>	-8.808	0,0	-80.212	-4,2
<i>Seguro Social</i>	0	0,0	0	0,0
<i>Agentes Descentralizados</i>	2	0,0	4	0,0
<i>Gobiernos Locales</i>	26	0,0	-124	0,0
<i>Empresas Públicas</i>	0	0,0	0	0,0
<i>IRM</i>	13.046	0,0	567.445	0,0
<i>Depósitos en BCP</i>	50.738	-4,8	561.832	15,9
<i>Otros Activos Netos no Clasificados</i>	75.505	0,0	41.794	0,0

**Fuente: Balance Monetario**

En el mes de septiembre se ha observado un incremento mensual de las fuentes de fondeo en MN del sistema bancario, dado principalmente por el alza de las cuentas Depósitos del Sector Público y del Sector Privado, Obligaciones con el BCP y Capital y Reservas. Conforme al cuadro, los nuevos fondos fueron utilizados en una parte importante en Créditos al Sector Privado, en Depósitos en el BCP, colocación en Instrumentos de Regulación Monetaria y Otros Activos. En tanto, no se registraron nuevos fondos en ME respecto a agosto de 2004.

Durante septiembre de 2004, el sistema bancario registró una variación mensual positiva en sus fuentes de recursos en MN en ₡ 192.093 millones. Las cuentas que originaron el aumento de fuentes de recursos en MN en este periodo fueron las siguientes: Depósitos del Sector Público en ₡ 30.062 millones, Depósitos del Sector Privado en ₡ 94.511 millones, Obligaciones con el BCP en ₡ 2.757 millones y Capital y Reservas en ₡ 64.763 millones.

A su vez, el alza mensual de los recursos disponibles en MN motivó el crecimiento de los Créditos al Sector Privado en ₡ 61.584 millones, Instrumentos de Regulación Monetaria (IRM) en ₡ 13.046 millones, Depósitos en el BCP en ₡ 50.738 millones y Otros Activos ₡ 75.505 millones.

En términos interanuales, las fuentes de recursos de los bancos registraron un ascenso en MN en ₡ 1.229.008 millones y en ME en USD 20,4 millones. Entre las principales cuentas que incidieron en el aumento de los recursos en MN se encuentran los Depósitos del Sector Público y del Sector Privado en ₡ 443.096 millones y ₡ 621.715 millones, respectivamente, Bonos y Otros Valores Emitidos en ₡ 4.980 millones y Capital y Reservas en ₡ 176.655 millones. Por su parte, el incremento de los recursos en ME se debió al aumento de los Depósitos del Sector Público y del Sector Privado en USD 0,2 millones y USD 29,8 millones, respectivamente y Pasivos no Clasificados (Neto de Activos) en USD 1,3 millones.

La disponibilidad interanual de recursos en MN produjo el aumento del Crédito al Sector Privado en ₡ 138.269 millones, la tenencia de IRM en ₡ 567.445 millones, Depósitos en el BCP en ₡ 561.832 millones y Otros Activos Netos en ₡ 41.794 millones. En tanto, en ME provocó el alza del Crédito al Sector Privado en USD 59,5 millones y Depósitos en el BCP en USD 15,9 millones.

#### ***C.1.6. Impacto del Sistema Bancario en la Balanza de Pagos.***

##### ***a. Sistema Bancario.***

###### ***Activos sobre no residentes.***

El total de activos sobre no residentes a setiembre de 2004 fue de USD 407,4 millones, lo cual indica un aumento de USD 7 millones (1,7%) con respecto al mes anterior. En tanto, interanualmente se verifica un caída de USD 49,5 millones (12,1%). Del total de activos sobre no residentes, el 29,2% se encuentra colocado a la vista, el 69,9% a plazo y 0,9% en otras inversiones no financieras relacionadas con el financiamiento del comercio exterior de no residentes.

**Tabla N° 15**  
**Activo sobre no residentes**  
**En millones de Dólares**

	<u>Al 31 de Agosto de 2004</u>				<u>Al 30 de Septiembre de 2004</u>			
	<u>Variación Absoluta</u>				<u>Variación Absoluta</u>			
	<u>Saldo</u>	<u>Mensual</u>	<u>acum..</u>	<u>Interanual</u>	<u>Saldo</u>	<u>Mensual</u>	<u>Acum.</u>	<u>Interanual</u>
<b>ACTIVOS</b>	<b>400,4</b>	<b>2,7</b>	<b>11,1</b>	<b>-23,5</b>	<b>407,4</b>	<b>7,0</b>	<b>18,1</b>	<b>-49,5</b>
<i>A la Vista</i>	115,8	-15,3	3,6	-16,2	119,0	3,2	6,8	-26,3
<i>Caja en USD</i>	44,3	-6,9	3,1	0,8	47,5	3,2	6,3	2,5
<i>Casa Matriz</i>	2,7	-4,8	-3,3	-4,5	3,7	1,0	-2,3	-6,6
<i>Otros Bancos</i>	68,8	-3,6	3,8	-12,5	67,8	-1,0	2,8	-22,2
<i>A Plazo</i>	280,8	18,0	5,5	-9,0	284,6	3,8	9,3	-25,0
<i>Casa Matriz</i>	90,4	-0,5	-3,0	-6,3	86,4	-4,0	-7,0	-13,4
<i>Otros Bancos</i>	190,4	18,5	8,5	-2,7	198,2	7,8	16,3	-11,6
<i>Otros</i>	3,8	0,0	2,0	1,7	3,8	0,0	2,0	1,8

Fuente: Superintendencia de Bancos

Elaboración: Dpto. Economía Internacional

La Tabla N° 15 se calcula utilizando el tipo de Cambio Promedio de Mercado. Además se incluyen los activos y pasivos derivados del comercio internacional y las operaciones a futuro, por mencionar las principales diferencias con la Tabla de Fuentes y Usos del Sistema Bancario

### **Pasivos con no residentes.**

El total de pasivos con no residentes a septiembre de 2004 es de USD 34,3 millones, representando un aumento de USD 5,2 millones (17,8%) con respecto al mes anterior. En términos acumulados se registró un aumento de USD 1,6 millones (4,7%); mientras que interanualmente, se verificó un aumento de USD 2,1 millones (6%).

Respecto a la estructura del total de pasivos con no residentes, se destaca que el 53,3% se encuentra a la vista, el 4,4% a plazo, el 36,3% corresponde a obligaciones derivadas de garantías otorgadas al crédito comercial de no residentes y el 6,0% a otros

**Tabla N° 16**  
**Pasivos con no residentes**  
**En millones de USD**

	<u>Al 31 de Agosto de 2004</u>				<u>Al 30 de Septiembre de 2004</u>			
	<u>Variación</u>				<u>Variación</u>			
	<u>Saldo</u>	<u>Mensual</u>	<u>Acum.</u>	<u>Interanual</u>	<u>Saldo</u>	<u>Mensual</u>	<u>Acum.</u>	<u>Interanual</u>
<b>PASIVOS</b>	<b>29,1</b>	<b>-2,3</b>	<b>-3,6</b>	<b>-3,7</b>	<b>34,3</b>	<b>5,2</b>	<b>1,6</b>	<b>2,1</b>
<i>A la Vista</i>	15,7	4,7	1,8	0,8	18,3	2,6	4,4	5,2
<i>Casa Matriz</i>	10,3	4,6	0,4	-0,4	12,4	2,0	2,4	3,4
<i>Otros Bancos</i>	5,4	0,1	1,4	1,2	5,9	0,6	2,0	1,8
<i>Préstamos</i>	1,2	-0,7	-0,2	-0,4	1,5	0,4	0,2	0,1
<i>Derivados de</i>								
<i>Importaciones</i>	9,8	-0,1	-5,0	-2,4	12,4	2,6	-2,4	-1,3
<i>Otros</i>	2,4	-6,2	-0,2	-1,7	2,1	-0,4	-0,6	-1,9

Fuente: Superintendencia de Bancos

Elaboración: Dpto. Economía Internacional

**Ingresos y egresos.**

Los ingresos recibidos al mes de septiembre de 2004 ascienden a USD 5,8 millones, mientras que los ingresos generados solo en el mes de septiembre de 2004 fueron de USD 0,5 millones. Por su parte, los egresos correspondientes a pagos a no residentes a septiembre de 2004 ascienden a USD 1,2 millones, en tanto que los egresos fueron de USD 0,2 millones.

**b. Inversión Extranjera.**

Al mes de análisis, los bancos de propiedad extranjera en Paraguay, poseen un patrimonio de USD 213,6 millones. El patrimonio está compuesto por una capitalización de USD 75,9 millones y reservas más reinversión de utilidades de USD 137,7 millones.

En el mes en curso estos bancos generaron una utilidad neta de USD 0,7 millones. No se registró remesa alguna. Asimismo, durante el mes de septiembre de 2004 se efectuó una capitalización de USD 1,9 millones. El flujo neto de inversión extranjera fue positivo de USD 2,6 millones en el presente mes.

El impacto en la balanza de pagos fue positivo de USD 1,9 millones.

**C.2. Análisis de las Empresas Financieras.****C.2.1 Cuentas Activas.**

A septiembre de 2004, el total de Activos de las empresas financieras sumó ₡ 1.119,8 mil millones, monto que representa una reducción mensual de ₡ 42,4 mil millones (3,6%). En comparación al mismo mes del año anterior, los activos presentaron un descenso de ₡ 167,4 mil millones (13%).

La disminución mensual de los Activos de las empresas financieras se debió a la baja que registraron las cuentas Disponibles en ₡ 22,5 mil millones (10,6%), Créditos Vigentes por Intermediación Financiera Sector Financiero en ₡ 9,8 mil millones (56,3%), Créditos Diversos en ₡ 1,9 mil millones (6%), Créditos Vencidos por Intermediación Financiera en ₡ 15,1 mil millones (25,7%), Bienes de Uso en ₡ 3,3 mil millones (7,8%) y Cargos Diferidos en ₡ 0,4 mil millones (6,3%). Por su parte, se incrementaron las siguientes cuentas: Valores Públicos y Privados en ₡ 0,3 mil millones (0,9%), Créditos Vigentes por Intermediación Financiera Sector No Financiero en ₡ 10,2 mil millones (1,4%) e Inversiones en ₡ 0,2 mil millones (0,8%).

**Tabla N° 17**  
**Cuentas del Activo del Sector Empresas Financieras**  
**En miles de Millones de Guaraníes**

	<i>Ago-03</i>	<i>Sep-03</i>	<i>Var.%</i>	<i>Ago-04</i>	<i>Sep-04</i>	<i>Var. %</i>
<b>ACTIVOS</b>	<b>1.253,8</b>	<b>1.287,2</b>	<b>2,7</b>	<b>1.162,2</b>	<b>1.119,8</b>	<b>-3,6</b>
<i>Disponibles</i>	265,7	272,6	2,6	213,2	190,7	-10,6
<i>Valores Públicos y Privados</i>	34,2	34,7	1,4	37,3	37,7	0,9
<i>Créditos Vigentes - Sector Financiero</i>	42,7	44,2	3,7	17,5	7,6	-56,3
<i>Créditos Vigentes – Sector No Financiero</i>	705,8	739,7	4,8	730,5	740,7	1,4
<i>Créditos Diversos</i>	38,5	40,9	6,1	32,0	30,1	-6,0
<i>Créditos Vencidos</i>	75,3	62,9	-16,5	58,8	43,7	-25,7
<i>Inversiones</i>	35,0	36,1	3,0	23,3	23,5	0,8
<i>Bienes de Uso</i>	50,0	49,5	-7,8	42,6	39,3	-7,8
<i>Cargos Diferidos</i>	6,6	6,7	-6,3	7,0	6,6	-6,3

*Fuente: Balance Consolidado de Empresas Financieras – SIB*

### C.2.2 Cuentas Pasivas.

El saldo de las cuentas pasivas a fines de septiembre de 2004 totalizó ₡ 907,3 mil millones, cifra que representa una variación negativa mensual de ₡ 27,2 mil millones (2,9%). En términos interanuales, esta cuenta denotó una disminución de ₡ 119,8 mil millones (11,7%).

La reducción mensual en el Pasivo de las empresas financieras se explica por el descenso que registraron las siguientes cuentas: Obligaciones por Intermediación Financiera Sector Financiero en ₡ 2,5 mil millones (4%), Obligaciones por Intermediación Financiera Sector No Financiero en ₡ 26,3 mil millones (3,1%) y Provisiones y Previsiones en ₡ 0,2 mil millones (2,6%). En cambio, la cuenta Obligaciones Diversas aumento en ₡ 1,8 mil millones (13,5%). Por su parte, el Patrimonio de las Empresas Financieras tuvo un descenso en ₡ 15,2 mil millones (6,7%).

**Tabla N° 18**  
**Cuentas del Pasivo del Sector Empresas Financieras**  
**En miles de Millones de Guaraníes**

	<i>Ago-03</i>	<i>Sep-03</i>	<i>Var.%</i>	<i>Ago-04</i>	<i>Sep-04</i>	<i>Var. %</i>
<b>PASIVOS</b>	<b>996,7</b>	<b>1.027,1</b>	<b>3,0</b>	<b>934,5</b>	<b>907,3</b>	<b>-2,9</b>
<i>Obligaciones Sector Financiero</i>	147,5	142,2	-3,6	62,9	60,3	-4,0
<i>Obligaciones Sector no Financiero</i>	826,9	859,5	3,9	851,8	825,5	-3,1
<i>Obligaciones Diversas</i>	18,5	21,2	14,1	13,5	15,3	13,5
<i>Provisiones y Previsiones</i>	3,8	4,3	13,7	6,3	6,1	-2,6
<b>PATRIMONIO</b>	<b>257,1</b>	<b>260,1</b>	<b>1,2</b>	<b>227,6</b>	<b>212,5</b>	<b>-6,7</b>

*Fuente: Balance Consolidado de Empresas Financieras – SIB*

### **C.2.3 Depósitos y Créditos de las Empresas Financieras al Sector Privado.**

#### **a. Depósitos.**

A septiembre de 2004, el saldo de depósitos totales de las empresas financieras se ubicó en G 834,6 mil millones. Este nivel representa una variación mensual negativa de G 26,8 mil millones (3,1%). En términos interanuales, los depósitos presentaron una disminución de G 42 mil millones (4,8%).

El descenso mensual estuvo auspiciado por la reducción de los depósitos en MN cuyo saldo fue de G 661,1 mil millones (2,5%) y la caída de los depósitos en ME de (5,9%), cuyo saldo expresado en MN fue de G 173,4 mil millones.

El comportamiento descendente de los depósitos en MN se explica por la baja de los Títulos en G 9,5 mil millones (12,4%) y Certificados de Depósitos en G 9,5 mil millones (1,8%). En cambio, los Depósitos de Ahorro a la Vista disminuyeron en G 2 mil millones (2,9%). En el análisis interanual, los depósitos en MN registraron un incremento de G 68,5 mil millones (11,6%).

Por su parte, el saldo de los depósitos en ME, expresados en dólares americanos, registró un total de USD 29,2 millones, monto levemente inferior al de agosto de 2004. Interanualmente los depósitos en ME registraron una caída de USD 16 millones (35,5%).

Finalmente, la composición estructural de los depósitos en el mes de septiembre de 2004 indica que el 79,2% del total corresponde a depósitos en MN y el 20,8% a depósitos en ME. Estos niveles de participación son diferentes de los observados en el mismo período del año anterior cuando la participación de los depósitos en MN fue del 67,6% y la de los depósitos en ME fue del 32,4%.

#### **b. Créditos.**

El saldo total de préstamos de las empresas financieras al sector privado, a septiembre de 2004, alcanzó la suma de G 798,4 mil millones, lo que representa una disminución de G 5,5 mil millones (0,7%) respecto al mes anterior. La reducción observada está explicada por la baja de los créditos en MN. En tanto, los créditos en ME registraron variación positiva. Por otro lado, en comparación a septiembre de 2003, los préstamos totales registraron una caída de G 23,4 mil millones (2,9%).

Los créditos otorgados en MN registraron una variación mensual negativa de G 13,2 mil millones (2%) y su saldo fue de G 661,1 mil millones, interanualmente este saldo representa un nivel superior en G 4,3 mil millones (0,6%). En tanto, el saldo de los préstamos en ME, expresados en MN, se ubicó en G 137,2 mil millones, lo que representa un incremento mensual de G 7,7 mil millones (5,9%). Por su parte, los créditos en ME, expresados en dólares americanos, registraron un saldo de USD 23,1 millones, superior en 1,2% al observado en el mes anterior.

Por último, se puede observar que a fines de septiembre de 2004, el 79,2% de los créditos totales correspondieron a préstamos en MN y el 20,8% a créditos en ME. Mientras, en septiembre de 2003 la participación del total de crédito en MN y ME equivalía a 67,6% y 32,4%, respectivamente.

#### ***C.2.4 Principales Indicadores de las Empresas Financieras.***

La Rentabilidad de las empresas financieras (Utilidad Neta/Patrimonio) se ubicó en 11,1% a septiembre de 2004, nivel superior en 5,1 p.p. al registrado en el mismo periodo del año anterior.

El indicador de Liquidez (Disponibilidad/Cuenta Corriente + Depósitos a la Vista) de Empresas Financieras, que mide la disponibilidad inmediata de recursos para hacer frente a obligaciones de corto plazo, fue de 26,2%. En el mismo período del año anterior este coeficiente equivalía a 43%.

El indicador de Intermediación financiera (Préstamos/Depósitos), alcanzó un nivel de 98,4% en septiembre de 2004, mayor en 3,1 p.p. al alcanzado en el mes anterior y menor en 13,8 p.p. respecto al mes de septiembre del año pasado.

#### ***C.2.5. Fuentes y Usos de Fondos de Empresas Financieras.***

Las fuentes de fondeo de las empresas financieras tuvieron una disminución en MN y un leve aumento mensual en ME. En este sentido, las disminuciones en las captaciones de las empresas financieras incidieron negativamente en la concesión de créditos al Sector Privado y el crecimiento de los Depósitos en MN en el BCP.

Al respecto, en el presente mes las empresas financieras registraron una baja de sus fuentes de recursos en ₡ 20.400 millones. La variación negativa mensual de las fuentes de recursos en MN está relacionada con la reducción de los Depósitos del Sector Privado en ₡ 7.463 millones, Bonos y Otros Valores Emitidos en ₡ 9.539 millones, Obligaciones con el BCP en ₡ 261 millones y Capital y Reservas en ₡ 15.391 millones. Esta baja de recursos disponibles motivó la merma de los Créditos al Sector Privado en ₡ 13.246 millones y Depósitos en el BCP en ₡ 7.156 millones. Con relación a las fuentes en ME el incremento mensual estuvo propiciado por el alza de los Pasivos Netos en USD 1,9 millones. Estos fondos fueron aplicados a los créditos al Sector Privado en USD 1,2 millones.

En término interanual, las fuentes de recursos de las Empresas Financieras registraron un ascenso en MN por ₡ 2.512 millones y un descenso en ME de USD 5,3 millones. Las principales cuenta que incidieron en el aumento de los recursos en MN fueron Depósitos del Sector Privado en ₡ 138.498 millones y Pasivos no Clasificados en ₡ 21.095 millones. Esto a su vez favoreció al incremento del Crédito al Sector Público en ₡ 458 millones, Instrumentos de Regulación Monetaria en ₡ 388 millones y Depósitos en el BCP ₡ 5.994 millones. Por su parte, la baja interanual de los recursos en ME se debió principalmente a la disminución de los depósitos del Sector Privado en USD 7,5 millones y Bonos y Otros Valores Emitidos en USD 8,5 millones. La reducción de recursos en ME produjo un efecto

negativo en los Activos Internacionales Netos, los Créditos al Sector Privado y Depósitos en el BCP, tal como se observa en la siguiente tabla.

<b>Tabla N° 19</b>				
<b>Fuentes y Usos de Fondos de Empresas Financieras</b>				
<b>En millones de Guaraníes y millones de Dólares</b>				
	<u>Mensual</u>		<u>Interanual</u>	
	<u>MN</u>	<u>ME (USD)</u>	<u>MN</u>	<u>ME (USD)</u>
<b><u>TOTAL DE FUENTES</u></b>	<b>-20.400</b>	<b>0,1</b>	<b>2.512</b>	<b>-5,3</b>
<i>Depósitos</i>	-7.463	-1,4	138.494	-7,5
<i>Sector Público</i>	0	0,0	-3	0,0
<i>Administración Central</i>	0	0,0	0	0,0
<i>Seguro Social</i>	0	0,0	0	0,0
<i>Agencias Recaudadoras</i>	0	0,0	0	0,0
<i>Gobiernos Locales</i>	0	0,0	-3	0,0
<i>Empresas Públicas</i>	0	0,0	0	0,0
<i>Sector Privado</i>	-7.463	-1,4	138.498	-7,5
<i>Bonos y Otros Valores Emitidos</i>	-9.539	-0,4	-69.991	-8,5
<i>Pasivos Externos M y L Plazos</i>	0	0,0	0	0,0
<i>Obligaciones con el BCP</i>	-261	0,0	-39.431	0,0
<i>Pasivos Netos No Clasificados</i>	12.255	1,9	21.095	10,7
<i>Capital y Reservas</i>	-15.391	0,0	-47.655	0,0
<b><u>TOTAL DE USOS</u></b>	<b>-20.400</b>	<b>0,1</b>	<b>2.512</b>	<b>-5,3</b>
<i>Activos Internacionales Netos</i>	0	-0,7	0	-0,7
<i>Créditos Sector Privado</i>	-13.246	1,2	-4.299	-1,8
<i>Créditos Sector Público</i>	0	0,0	458	0,6
<i>Administración Central</i>	0	0,0	500	0,6
<i>Seguro Social</i>	0	0,0	0	0,0
<i>Agentes Descentralizados</i>	0	0,0	0	0,0
<i>Gobiernos Locales</i>	0	0,0	-42	0,0
<i>Empresas Públicas</i>	0	0,0	0	0,0
<i>Crédito al Resto del Sector Financiero</i>	0	0,0	-30	0,0
<i>IRM</i>	2	0,0	388	0,0
<i>Depósitos en BCP</i>	-7.156	-0,3	5.994	-3,4
<i>Otros Activos Netos</i>	0	0,0	0	0,0

Fuente: Balance Monetario

### **C.3 Préstamos del Banco Central a Bancos y Empresas Financieras.**

El saldo de Préstamos otorgados por el Banco Central del Paraguay a los bancos y empresas financieras, al mes de septiembre de 2004, totalizó ₡ 1.472,2 mil millones, lo que implica un alza mínima de ₡ 467 millones con relación al mes anterior. Este comportamiento se debió principalmente al aumento en las cuentas: Sobregiros en ₡ 117 millones (0,6%), Cuentas por Cobrar ME en ₡ 389 millones (0,6%), Pago Ley 797/95 en ₡ 47 millones (0,1%), Intereses Devengados a Cobrar en ₡ 883 millones (0,5%) e Intereses por Cuenta Corriente en ₡ 375 millones (0,3%).



**C.4 Operaciones Bursátiles.****C.4.1 Instrumentos Financieros Transados.**

Las transacciones realizadas en septiembre de 2004 en la Bolsa de Valores y Productos de Asunción S.A., alcanzaron ₡ 1.538 millones, cifra inferior a la registrada en agosto de 2004. Del monto total de transacciones, se comercializaron Instrumentos de Renta Fija por valor de ₡ 1.133 millones, suma que constituye el 73,7% del total transado. Por su parte, las operaciones de Renta Variable registraron un total de ₡ 405 millones, que representó el 26,3% del total de transacciones.

En el cuadro siguiente se detallan las operaciones bursátiles correspondientes a los meses de agosto y septiembre de 2004, así como también al total del año y sus variaciones.

<b>Tabla N° 20</b>					
<b>Instrumentos Financieros Transados en la BVPASA</b>					
<b>(En Millones de Guaraníes)</b>					
<u>INSTRUMENTOS DE CAPITAL Y DE DEUDA</u>	<u>2004</u>			<u>Var. %</u>	<u>Var. %</u>
	<u>Agosto</u>	<u>Septiembre</u>	<u>En el Año</u>	<u>Ago/Sep-04</u>	<u>Año 03/04</u>
Acciones	88	405	7.121	360	-53
Bonos en Guaraníes	2.624	599	28.522	-77	-77
Bonos USD	5.536	534	14.963	-90	-54
Pagarés en Guaraníes	0	0	0	0	0
Pagarés USD	0	0	0	0	0
Certificado de Call Interf.	0	0	0	0	0
Cupones en Guaraníes	0	0	232	0	0
Títulos de Inversión	0	0	0	0	0
<b>Total operado</b>	<b>8.248</b>	<b>1.538</b>	<b>50.838</b>	<b>- 81</b>	<b>-74</b>

Fuente: Bolsa de Valores y Productos de Asunción SA.

**C.4.2 Índice Portafolio de Valores (PDV) General.**

A septiembre del corriente año, el índice PDV General cerró en 384,4 puntos, nivel superior al cierre registrado en el mes pasado. Asimismo, el promedio mensual del índice constituido a partir de los valores diarios se ubicó en un nivel ligeramente superior al mes anterior (330,8). Cabe destacar que la variación interanual al mes de septiembre del PVD General fue de 10,3%.

**Gráfico N° 21**  
**Índice PDV Gral.**  
**(cierres mensual)**

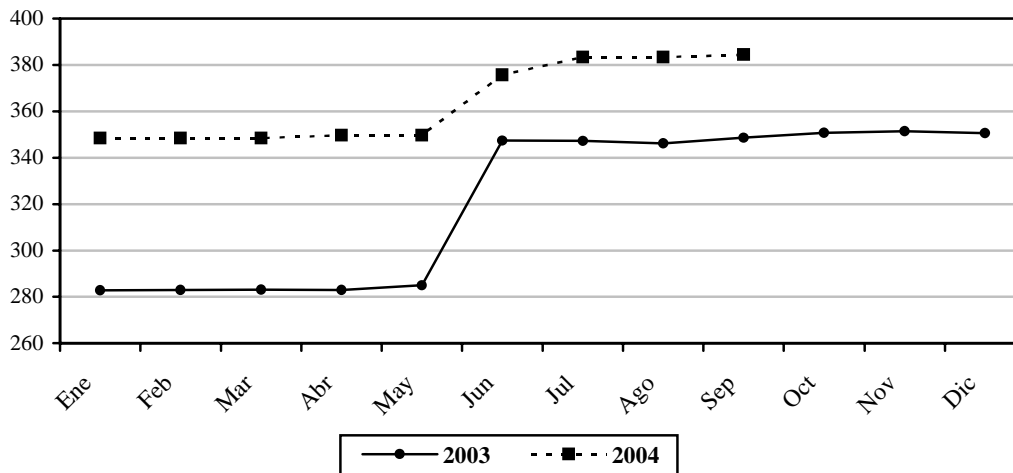

Fuente: Bolsa de Valores y Productos de Asunción S.A.

### **III. Nivel de Actividad Económica<sup>13</sup>**

En el Sector Agrícola<sup>14</sup>, según las últimas estimaciones para la Campaña Agrícola 2003/2004 realizadas por la Dirección de Censos y Estadísticas Agropecuarias del Ministerio de Agricultura y Ganadería<sup>15</sup>, la producción de algodón presenta un incremento de 91,9%, explicada por el aumento en su superficie de siembra del 71,7% y del rendimiento en el orden del 11,2%. Por otro lado, informaciones recibidas de la Oficina Fiscalizadora de Algodón y Tabaco (OFAT)<sup>16</sup>, dan cuenta que el nivel de recepción de algodón en rama en las desmotadoras aumentaron en 83,0% con relación a igual periodo del año anterior. En cuanto a la producción de la soja<sup>17</sup>, se estima una disminución de 14,8%, al igual que su rendimiento en 32,8%, estableciendo con esto una producción estimada de 3.584.000 toneladas.

En cuanto a la producción de maíz, la misma se incrementa en 6,1%, con una disminución de su superficie de siembra en 0,6%. El arroz con riego manifiesta un crecimiento en la producción de 13,4% incrementando la superficie sembrada en el orden del 2,3% y su rendimiento en 10,8%. La mandioca por su parte experimenta un aumento de 17,8%, con una suba en su superficie de siembra en el orden del 8,3%. La producción de maní sube en 8,3% al igual que su superficie de siembra en 4,5% y el poroto de la misma forma presenta un aumento de la producción y de la superficie sembrada en 0,3% y 0,4% respectivamente.

Con respecto al girasol, la producción se incrementa en 31,7%, a raíz del crecimiento de la superficie de siembra de 20,1% y del rendimiento en 9,6%. En cuanto a la producción de la caña de azúcar, la misma se incrementa en 11,6%, debido a un aumento de la superficie sembrada de 12,3%. La producción de trigo aumenta en 27,2% por el aumento de la superficie sembrada en 4,5% y del rendimiento en 21,7%. El tabaco manifiesta un aumento del 29,2% por efecto de un aumento en la superficie cultivada en 20,0%, y del rendimiento en 7,8%.

En el Sector de la Construcción, las ventas acumuladas de cemento al mes de agosto del año 2004 registran una disminución del 7,6% respecto al mismo periodo del año anterior, y al cotejar las ventas contra el mes de julio las mismas manifiestan un aumento del 11,9%. En cuanto a las variaciones en las ventas de varilla en el mercado interno las mismas indican un incremento acumulado de 18,3% y si lo comparamos contra el mes de julio registra un aumento de 20,2%.

En la Industria Manufacturera, la producción de leche larga vida acumulada al mes de agosto registra un crecimiento de 28,9%, y si lo comparamos contra el mes anterior la misma disminuye 22,1%, en tanto que al cotejar los volúmenes de producción del mes de agosto contra el mismo mes del año 2003 presenta un aumento de 4,3%.

<sup>13</sup> El indicador mensual que elabora el Departamento de Cuentas Nacionales y Mercado Interno pretende entregar una señal sobre la marcha de la actividad productiva en términos agregados. En estricto rigor el indicador da signos sobre la trayectoria y evolución del Producto Interno Bruto (PIB), sin pretender sustituirlo como parámetro de medición de la economía.

<sup>14</sup> Fuente: Ministerio de Agricultura y Ganadería. de acuerdo a estimaciones realizadas al 30 de julio de 2004.

<sup>15</sup> El Ministerio de Agricultura y Ganadería realiza revisiones periódicas a las estimaciones de la producción del sector. Consecuentemente, las cifras de producción del sector agrícola tienen el carácter de estimaciones sujetas a revisión periódica.

<sup>16</sup> Fuente: Oficina Fiscalizadora de Algodón y Tabaco, Parte N° 89 correspondiente al 10 de septiembre de 2004 (parte final)

<sup>17</sup> Estimación: : Ministerio de Agricultura y Ganadería, al 30 de julio de 2004.

Respecto a la industria cárnica, el faenamiento en los frigoríficos acumulado al mes de agosto aumenta en 36,3%, y si lo comparamos contra el mes anterior disminuye en 2,1%. Del mismo modo, de acuerdo a la composición de la demanda, se observa que el faenamiento del ganado vacuno con destino al consumo local presenta un aumento de 2,2% comparando con el acumulado del año anterior, en igual forma el volumen destinado a la exportación experimenta una suba de 58,6%, en ambos casos se refieren a niveles acumulados respecto al año anterior, en tanto que si consideramos las cantidades faenadas en el mes de agosto respecto al mes anterior el faenamiento con destino al consumo local tuvo un aumento de 16,6% y el volumen destinado a la exportación disminuye en 8,6%. Por otro lado, dentro de los productos derivados de la soja específicamente el aceite de soja, experimenta en su nivel de producción acumulado al mes de agosto un incremento significativo de 36,0% comparando contra el mismo periodo del año anterior.

**Gráfico N° 22**  
**Variación Acumulada**  
**Agosto-04/Agosto-03**

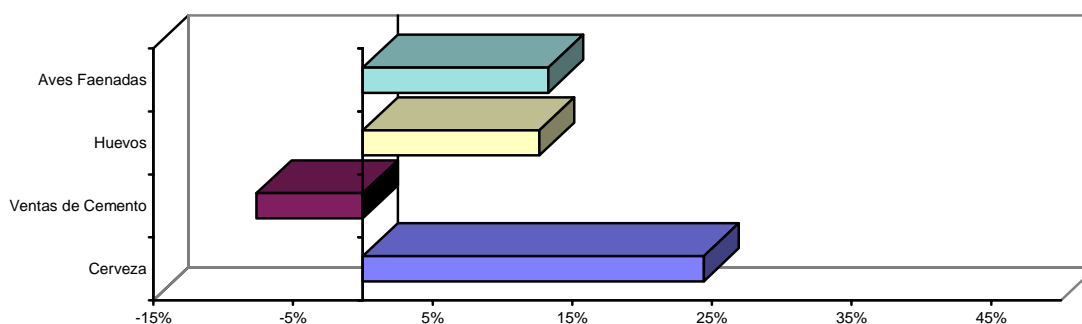

*Fuente: Dpto. Cuentas Nacionales y Mercado Interno*

La producción de huevos acumulada al mes de agosto registra un crecimiento de 12,6%, y si lo comparamos contra el mismo mes del año anterior la misma aumenta en 14,0%. En cuanto a las aves faenadas, la producción acumulada al mes de agosto manifiesta una suba de 13,3%, si comparamos la producción contra el mismo mes del año anterior la misma aumenta en 22,3%. La producción de harina de trigo presenta en el mes de agosto del año 2004 un aumento acumulado de 5,0% respecto a niveles acumulados del año pasado y un aumento de 14,2% si lo comparamos contra el mes anterior. Dentro del grupo de bebidas, las bebidas gaseosas experimentan una variación positiva acumulada al mes de referencia de 6,2%. La producción acumulada de cerveza manifiesta un aumento en el orden del 24,4% al compararlo contra el mismo periodo del año anterior, y al medir la evolución respecto al mes de julio la misma aumenta en 21,6 %.

En los derivados del petróleo, la producción acumulada de gasoil al mes de agosto manifiesta una disminución de 21,5%, por su parte la producción acumulada de nafta presenta una disminución de 17,9%, ambos comparados contra el mismo periodo del año anterior.

Las informaciones obtenidas a partir de sondeos y relevamientos realizados a establecimientos industriales, sugieren el siguiente comentario: a) las ventas de cuero acumuladas al mes de agosto se incrementan en 49,0%, y al compararlo con el mes anterior las mismas disminuyen en 20,0%; b) Las ventas de harina de trigo acumuladas al mes de agosto aumentaron en 28,0%, y al compararlo contra el mes anterior las mismas aumentan en 14,0%.

**Gráfico N° 23**  
**Variación Acumulada**  
**Agosto-04/Agosto-03**

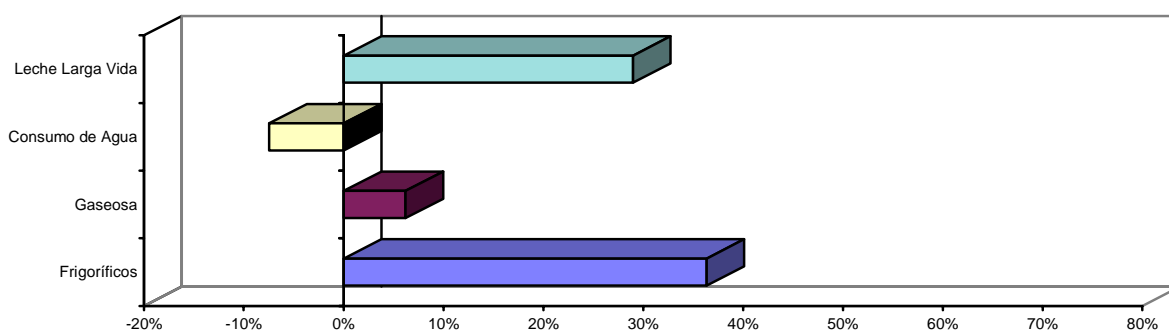

*Fuente: Dpto. Cuentas Nacionales y Mercado Interno*

De acuerdo a los registros de la Subsecretaría de Estado de Economía e Integración dependiente del Ministerio de Hacienda, la recaudación del impuesto al valor agregado (IVA) acumulado al mes de agosto presenta una variación positiva de 37,1% en términos nominales, correspondiendo un aumento de 29,0% a la recaudación interna, y un incremento del 44,9% en la recaudación derivada de las importaciones.

En el Sector Servicios Básicos, según datos proveídos por la Empresa de Servicios Sanitarios del Paraguay (ESSAP), el consumo de agua corriente acumulado al mes de agosto disminuye en 7,4%, y si lo comparamos contra el mes anterior el consumo aumenta en 0,3%.

Por otro lado, según la Administración Nacional de Electricidad, el consumo de energía eléctrica acumulado al mes de agosto presenta un incremento de 6,3% y si lo comparamos contra el mes anterior el consumo aumenta en 6,5%. Las variaciones acumuladas por categoría de consumidores en el mes de agosto del presente año, comparado con el mismo periodo del año anterior indican que el consumo de energía eléctrica residencial se incrementó en 3,5%, el consumo comercial revela un aumento de 0,2%, en el consumo industrial se verifica un aumento de 14,8% y los otros consumidores presentan un aumento de 7,8%.

## IV. Sector Externo.

### A. Aspectos Financieros Internacionales.

#### A.1. Reservas Monetarias Internacionales.

A fines del mes de septiembre las Reservas Monetarias Internacionales Netas (RIN) llegaron a USD 1.180,1 millones, lo cual implica un aumento de USD 39,3 millones con relación al 31 de agosto de 2004. En comparación al mismo mes del año anterior, las reservas presentan un nivel superior en USD 356,7 millones.

**Gráfico N° 24**  
**Reservas Internacionales Netas**  
**(En Millones de USD)**

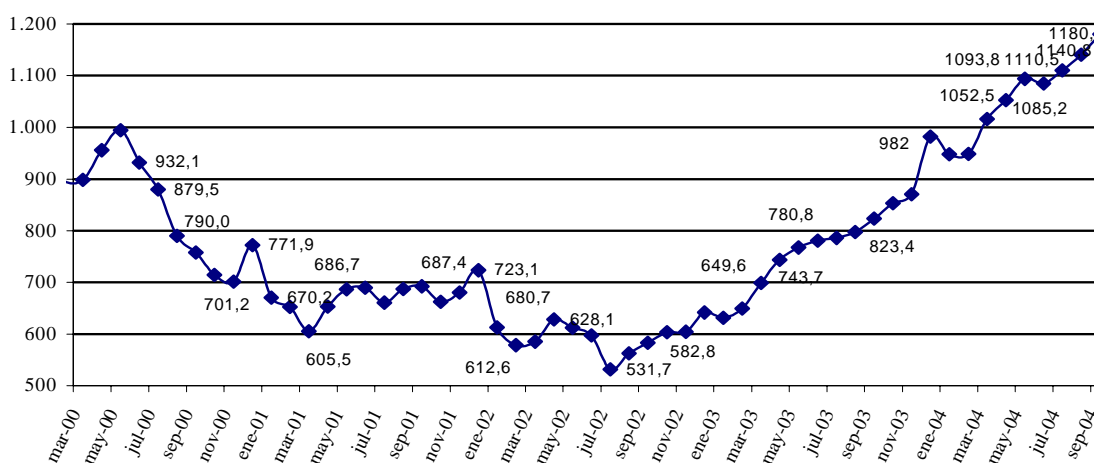

Fuente: Dpto. de Economía Internacional - GEE

Este aumento las Reservas Internacionales Netas fue resultado de transacciones netas positivas por USD 43,2 millones y a un ajuste negativo de USD 3,8 millones (que incluye variaciones cambiarias y ajuste por momento de registro).

Los ingresos de divisas durante el mes de agosto, ascienden a USD 92 millones, provienen principalmente de las Entidades Binacionales (21,5%), del encaje legal del sistema bancario (20,1%), de los depósitos en cta. cte. del sistema bancario en el BCP (15,2%), desembolsos netos del Sector Público (11,2%), depósitos del Sector Público en el BCP (6,1%), exportaciones cursadas a través del convenio ALADI (5%) Los restantes 20,9% se deben a compra de divisas por parte del Banco Central, intereses cobrados, entre otros.

Por su parte los egresos de divisas durante el mes de agosto ascienden a USD 48,8 millones. Los principales rubros que explican los egresos fueron: devolución de encaje legal (38,6%), extracciones de depósitos en cta. cte. del sistema bancario en el BCP (29,3%), pagos de deuda pública externa (28,1%), importaciones cursadas a través del convenio ALADI (2,6%). Los restantes 1,4% se deben a venta de divisas por parte del Banco Central, entre otros.

**Tabla N° 21**  
**Variación de RIN**  
**(En Miles de USD)**

<u>Partidas</u>	<u>2004</u>					
	<u>Abril</u>	<u>Mayo</u>	<u>Junio</u>	<u>Julio</u>	<u>Agosto</u>	<u>Setiembre</u>
Com. Exterior (ALADI)	5.276	-1.756	10.151	5.695	7.766	3.292
Pago Deuda Externa	-27.146	-13.395	-35.529	-22.906	-14.978	-13.731
Otros bienes y servicios	1.590	3.517	-492	4.327	4.878	18.263
Entes binacionales*	20.693	25.593	21.977	34.523	24.842	19.743
Desembolsos en efectivo. Deuda Externa	3.487	5.449	8.029	2.423	7.284	10.311
Sistema Financiero	49.496	18.388	-12.737	10.265	2.095	-276
Encaje legal	13.711	-7.240	-4.468	-500	-4.185	-375
Compra / venta	31.015	23.204	7.716	13.874	10.000	426
Cta. Cte.	4.770	2.424	-15.985	-3.109	-3.720	-327
Operaciones del sector público	-3.416	-2.201	2.744	-7.847	1.946	5.548
Variación Neta	49.980	35.595	-5.857	26.480	33.833	43.150
Otros ajustes (por tipo de cambio y momento de registro)	-13.480	5.705	-2.643	-1.080	-3.500	-3.850
VARIACION DE RIN	36.500	41.300	-8.500	25.400	30.333	39.300

Fuente: Dpto. de Economía Internacional - GEE

Elaborado sobre la base de asientos contables de la Gerencia de Contabilidad. Las diferencias con otras tablas pueden ser atribuidas a momentos de registro.

A partir de Julio de 2002, datos de la Gerencia de Operaciones Internacionales-Dpto. de Administración de Reservas.

\* Desde marzo de 2002 incluye Ingresos de Itaipú más Royalties y Compensaciones de Yacyretá.

### A.2.1. Tipo de Cambio Nominal G /USD.

En el mes de análisis se verificó una depreciación nominal promedio del Guaraní con respecto al Dólar del 0,2%, diferente al mes anterior en donde no hubo variación mensual alguna. El tipo de cambio promedio fue de 5.925G/USD. En términos acumulados la apreciación alcanza 1% y en términos interanuales 4,7%.

### A.2.2. Tipo de Cambio real bilateral<sup>18</sup>.

En términos reales nuestra moneda se depreció con respecto al Real Brasileño en 5,9% en el mes de septiembre. El efecto predominante fue la depreciación nominal del Guaraní frente al Real, la cual fue reforzada por la deflación doméstica y la inflación de Brasil. En Paraguay se experimentó una deflación de 1,3%. En términos acumulados nuestra moneda se depreció en 8% y en términos interanuales 1%.

Con el Peso Argentino, el Guaraní se depreció en términos reales en 2,3% en el mes de septiembre, esta depreciación del Guaraní con respecto al Peso Argentino estuvo influenciada básicamente por la deflación de Paraguay y la inflación de Argentina, debido a

<sup>18</sup> TCR Bilateral = Índice tipo de cambio nominal (G /Moneda Extranjera) \*  $\frac{\text{Índice de Precios (Extranjero) al Por Mayor}}{\text{Índice de Precios al Consumidor IPC (Paraguay)}}$

que la depreciación nominal del Guaraní con respecto al Peso ha sido muy baja. En términos acumulados se observa una depreciación del 3,2%, mientras que interanualmente se observa una apreciación del 2,5%.

Con respecto al Dólar Norteamericano nuestra moneda se depreció en términos reales en 1,6% con respecto al mes anterior, en términos acumulados se registró una apreciación de 1,3%; mientras que en términos interanuales se apreció 9,2%. Esta variación cambiaria del mes se explica por la deflación de Paraguay y la inflación americana, debido a que la depreciación nominal del Guaraní con respecto al USD ha sido muy baja.

El índice de tipo de cambio efectivo real refleja una depreciación del 4,2%, con respecto al mes anterior, en términos acumulados 4,4%, mientras que, en términos interanuales, se observa una apreciación del 2%.

**Gráfico N° 25**  
**Evolución de Índices del Tipo de Cambio Real**  
**Año Base Promedio de 1995=100**

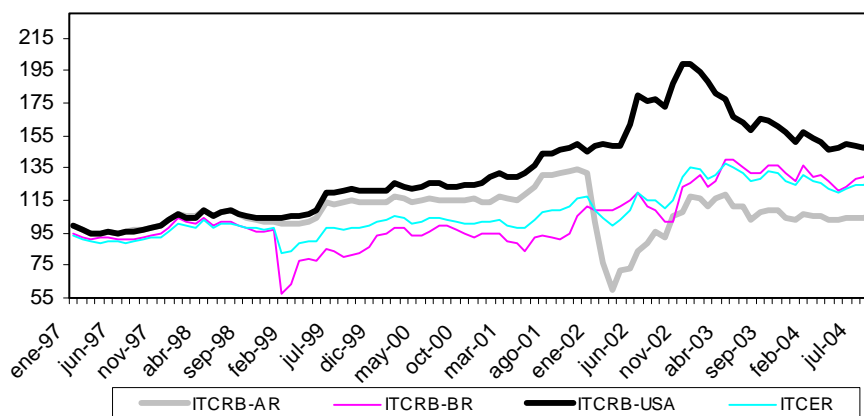

Fuente: Dpto. de Economía Internacional - GEE

TCRB-AR: Tipo de cambio real bilateral respecto al Peso Argentino

TCRB-BR: Tipo de cambio real bilateral respecto al Real Brasileño

TCRB-USA: Tipo de cambio real bilateral respecto al USD

TCER: Tipo de cambio efectivo real que incluye Argentina, Brasil, USA, Japón y Zona Euro

### A.3. Ingreso de Divisas de las Entidades Binacionales.

El ingreso efectivo total de divisas en el mes de septiembre, proveniente de los entes binacionales, ascendió a USD 24,9 millones. Esta cifra indica un aumento de USD 2,8 millones con respecto al monto verificado en septiembre del año anterior, cuando el ingreso fuera de USD 22,1 millones.

La Itaipú Binacional ingresó en el periodo de análisis USD 19,7 millones, de los cuales corresponde a Regalías (Royalties) y Compensaciones por Cesión de Energía USD 17,7 millones y a gastos administrativos USD 2 millones. El monto total de referencia es superior al registrado en el mismo mes del año anterior (USD 19 millones).



Por su parte, la Entidad Binacional Yacyretá ingresó en el mes de agosto USD 5,2 millones, superior al monto verificado en septiembre del año anterior, cuando el ingreso fuera de USD 3,1 millones, lo ingresado en el presente mes corresponde a gastos administrativos y a compensaciones.

### **B. Comercio Exterior.**

El comercio de mercancías al mes de septiembre del 2004, registró un saldo deficitario de USD 617,7 millones, cifra superior en 82,6% al déficit observado en el mismo mes del año anterior y que alcanzara USD 338,3 millones. El déficit comercial al mes de septiembre del 2004 aumentó debido al mayor incremento de las importaciones registradas con relación al incremento de las exportaciones.

**Tabla N° 22**  
**Balanza Comercial Registrada**  
**En Millones de USD**

<u>Año</u>	<u>Importaciones</u>	<u>Exportaciones</u>	<u>Saldo</u>	<u>Var. %</u>
1990	1.193,4	958,7	-234,7	
1991	1.275,4	737,1	-538,3	129,4
1992	1.237,1	656,5	-580,6	7,9
1993	1.477,5	725,2	-752,3	29,6
1994	2.140,4	816,8	-1.323,6	75,9
1995	2.782,2	919,3	-1.862,9	40,7
1996	2.850,5	1.043,4	-1.807,1	-3,0
1997	3.099,2	1.142,8	-1.956,4	8,3
1998	2.470,8	1.014,1	-1.456,7	-25,5
1999	1.725,1	740,8	-984,3	-32,4
2000	2.050,4	869,4	-1.181	20,0
2001	1.988,8	990,2	-998,6	-15,4
2002	1.510,2	950,6	-559,6	-44,0
2003	1.865,3	1.241,5	-623,8	11,5
Set-2003	1.352,9	1.014,6	-338,3	
Set-2004*	1.923,3	1.305,6	-617,7	82,6

\*Cifras preliminares

Fuente: Dpto. Economía Internacional – GEE

#### **B.1.1. Exportaciones Registradas.**

El valor de las exportaciones registradas al mes de septiembre del año 2004 totaliza USD 1.305,6 millones, lo que representa un incremento del 28,7% con relación al monto de septiembre del año anterior, cuando alcanzó USD 1.014,6 millones. Esta mejora en las exportaciones se debe al aumento de las ventas de semilla de soja, harina de soja, carne, fibras de algodón, aceite de soja, maderas, cereales, cueros, tabaco, azúcar y animales vivos por un total de USD 245,0 millones. Por otro lado, el rubro que registra baja es aceites esenciales que totaliza USD 0,6 millones.

**Tabla N° 23**  
**Exportaciones acumuladas de Principales Rubros**  
**En Miles de USD**

	<u>Set-03</u>	<u>Set-04*</u>	<u>Var. ponderada</u>	
			<u>Absoluta</u>	<u>En %</u>
<b>TOTAL POR RUBROS</b>	<b>1.014.557</b>	<b>1.305.636</b>	<b>291.079</b>	<b>28,7</b>
<b><u>En Alza</u></b>	<b><u>870.946</u></b>	<b><u>1.115.933</u></b>	<b><u>244.987</u></b>	<b><u>24,1</u></b>
Semilla de soja	499.377	508.477	9.100	0,9
Harina de soja	73.097	135.529	62.432	6,2
Carne	41.197	112.189	70.992	7,0
Fibras de Algodón	39.371	94.415	55.044	5,4
Aceite de soja	63.120	85.374	22.254	2,2
Maderas	43.367	54.516	11.149	1,1
Cereales	49.693	50.080	387	0,0
Cueros	36.009	42.249	6.240	0,6
Tabaco	14.634	17.237	2.603	0,3
Azúcar	11.028	15.779	4.751	0,5
Animales vivos	53	88	35	0,0
<b><u>En Baja</u></b>	<b><u>6.836</u></b>	<b><u>6.284</u></b>	<b><u>-552</u></b>	<b><u>-0,1</u></b>
Aceites esenciales	6.836	6.284	-552	-0,1
<b><u>Otros</u></b>	<b><u>136.775</u></b>	<b><u>183.419</u></b>	<b><u>46.644</u></b>	<b><u>4,6</u></b>

\*Cifras preliminares

Fuente: Dpto. Economía Internacional – GEE

Al mes de septiembre del 2004 se ha exportado semilla de soja por un valor de USD 508,5 millones, superior en 1,8% al monto registrado a septiembre del año pasado en que fue USD 499,4 millones. En términos de volumen, el total remesado fue de 2.227.360 toneladas, 15,7% inferior a las 2.643.737 toneladas al mes de septiembre del año anterior.

**Tabla N° 24**  
**Exportación acumulada de Soja y Algodón**  
**En Miles de USD y en Porcentajes**

<u>Año</u>	<u>Algodón</u>	<u>% s/total</u>	<u>Var. %</u>	<u>Soja</u>	<u>%s/total</u>	<u>Var. %</u>	<u>Otros</u>	<u>%s/total</u>	<u>Var. %</u>	<u>Total</u>
1995	268.064	29	77	175.923	19	-21	475.344	52	7	919.331
1996	188.146	18	-30	324.156	31	84	531.143	51	12	1.043.445
1997	72.857	6	-61	493.598	43	52	576.324	50	9	1.142.779
1998	75.419	7	4	440.315	43	-11	498.369	49	-14	1.014.103
1999	61.546	8	-18	307.135	41	-30	372.089	50	-25	740.770
2000	78.493	9	28	285.924	33	-7	504.940	58	36	869.357
2001	83.469	8	6	356.315	36	25	550.421	56	9	990.205
2002	35.961	4	-57	340.685	36	-4	573.954	60	4	950.600
2003	58.098	5	62	516.959	42	52	666.447	54	16	1.241.504
Set-2003	39.371	4	-32	499.377	49	-3	475.809	47	-29	1.014.557
Set-2004*	94.415	7	140	508.477	39	2	702.744	54	48	1.305.636

\*Cifras preliminares

Fuente: Dpto. Economía Internacional – GEE

Por su parte, las exportaciones de fibras de algodón alcanzaron un valor de USD 94,4 millones, lo que significó un incremento del 139,8% con relación a los USD 39,4 millones de exportaciones al mes de septiembre del año anterior. En términos de volumen, se exportaron 76.827 toneladas, superior en 86,6% al volumen exportado a septiembre del 2003 en que alcanzara 41.171 toneladas.

Las exportaciones de aceites de soja totalizaron USD 85,4 millones, incrementándose en 35,3% con relación a los USD 63,1 millones de exportaciones al mes de septiembre del año anterior. En términos de volumen, se exportaron 156.536 toneladas, superior en 18,5% al volumen exportado al mes de septiembre del año 2003 de 132.086 toneladas.

El rubro de cereales, especialmente el maíz y el trigo, que al mes de septiembre del 2004 representó USD 50,1 millones, superior en 0,8% a lo exportado al mismo mes del año anterior cuando alcanzara USD 49,7 millones. El volumen exportado a septiembre de este año alcanzó 461.575 toneladas, inferior en 23,7% con relación a los envíos del mismo periodo del año pasado cuando fue de 604.627 toneladas.

Las exportaciones de harinas alcanzaron un valor de USD 141,9 millones, incrementándose en 38,2% con relación a los USD 102,7 millones de exportaciones al mes de septiembre del año anterior. En términos de volumen, se remesaron 749.438 toneladas, superior en 23,2% al volumen exportado al mes de septiembre del año 2003 en que alcanzara 608.123 toneladas

Por último, las exportaciones de carne totalizaron USD 112,2 millones, monto superior en 172,3% a los USD 41,2 millones a septiembre del 2003. En términos de volumen, se exportaron 59.119 toneladas de carne, con un aumento del 44,2% con relación a las 40.978 toneladas a septiembre del 2003.

**Tabla N° 25**  
**Exportación acumulada de Carne**  
**En Miles de USD**

<u>Año 2003</u>	<u>Brasil</u>	<u>% s/total</u>	<u>Var. %</u>	<u>Chile</u>	<u>%s/total</u>	<u>Var. %</u>	<u>Otros</u>	<u>%s/total</u>	<u>Var. %</u>	<u>Total</u>
Enero	1.692	59		0	0		1.177	41		2.927
Febrero	1.061	36	-37	0	0	0	1.880	64	60	2.957
Marzo	2.475	71	133	0	0	0	1.006	29	-46	3.495
Abril	2.294	65	-7	0	0	0	1.231	35	22	3.596
Mayo	5.217	76	127	0	0	0	1.634	24	33	6.940
Junio	6.488	75	24	0	0	0	2.130	25	30	8.673
Julio	2.213	50	-66	0	0	0	2.236	50	5	4.523
Agosto	0	0	-100	0	0	0	3.574	100	60	3.668
Septiembre	0	0	0	0	0	0	4.417	100	20	4.417
<b>Total</b>	<b>21.440</b>	<b>52</b>	<b>0</b>	<b>0</b>	<b>0</b>	<b>0</b>	<b>19.787</b>	<b>48</b>		<b>41.197</b>
<b>Año 2004</b>										
Enero*	3.984	50		0	0		4.054	50		8.038
Febrero*	5.579	49	40	0	0	0	5.702	51	41	11.281
Marzo*	7.564	55	36	0	0	0	6.303	45	11	13.867
Abril*	1.506	18	-80	0	0	0	7.012	82	11	8.518
Mayo*	2.781	26	85	1	0	100	7.938	74	13	10.720
Junio*	1.504	11	-46	0	0	-100	12.076	89	52	13.580
Julio*	2.795	20	86	0	0	0	11.168	80	-8	13.963
Agosto*	3.988	25	43	170	1	100	12.057	74	8	16.215
Septiembre*	3.934	25	-1	2.036	13	109.8	10.036	63	-17	16.006
<b>Total</b>	<b>33.636</b>	<b>30</b>		<b>2.207</b>	<b>2</b>		<b>76.346</b>	<b>68</b>		<b>112.189</b>

\*Cifras preliminares

Fuente: Dpto. Economía Internacional – GEE

**B.1.2. Importaciones Registradas.**

Al mes de septiembre del 2004, las importaciones registradas totalizaron USD 1.923,3 millones, lo que significó un incremento del 42,2% respecto al total informado a septiembre del 2003 cuando alcanzara USD 1.352,9 millones.

**Tabla N° 26**  
**Importaciones acumuladas por Principales Rubros**  
**En Miles de USD**

	<i>Var .ponderada</i>			
	<i>Set-03*</i>	<i>Set-04*</i>	<i>Absoluta</i>	<i>En %</i>
<b>TOTAL POR RUBROS</b>	<b>1.352.893</b>	<b>1.923.334</b>	<b>570.441</b>	<b>42,2</b>
<b><u>En Alza</u></b>	<b><u>1.078.887</u></b>	<b><u>1.501.517</u></b>	<b><u>422.630</u></b>	<b><u>31,2</u></b>
Combustibles y lubricantes	266.756	306.163	39.407	2,9
Calderas y artefactos mecánicos	189.567	232.894	43.327	3,2
Máquinas y aparatos eléctricos	102.984	198.178	95.194	7,0
Vehículos, tractores y sus partes	73.491	144.907	71.416	5,3
Abonos	70.262	108.612	38.350	2,8
Bebidas y tabaco	76.968	85.736	8.768	0,6
Plásticos y sus manufacturas	44.410	65.239	20.829	1,5
Prod. de las industrias químicas	53.612	62.507	8.895	0,7
Caucho y manufactura	39.694	61.210	21.516	1,6
Papel, cartón y manufacturas	44.593	57.732	13.139	1,0
Juguetes	19.620	38.912	19.292	1,4
Productos farmacéuticos	26.759	34.328	7.569	0,6
Productos químicos orgánicos	21.360	33.329	11.969	0,9
Aceites esenciales	24.866	31.780	6.914	0,5
Prendas de vestir	13.540	26.974	13.434	1,0
Jabones	10.405	13.016	2.611	0,2
<b><u>En Baja</u></b>	<b><u>9.123</u></b>	<b><u>7.712</u></b>	<b><u>-1.411</u></b>	<b><u>-0,1</u></b>
Leche y Productos Lácteos	9.123	7.712	-1.411	-0,1
<b><u>Otros</u></b>	<b><u>264.883</u></b>	<b><u>414.105</u></b>	<b><u>149.222</u></b>	<b><u>11,0</u></b>

\*Cifras preliminares proveídas por el Sistema de Ordenamiento Fiscal Impositivo Aduanero (SOFIA) de la D.G.A.

Fuente: Dpto. Economía Internacional – GEE

El incremento de las importaciones al mes de septiembre del 2004 se debió al aumento en las compras de combustibles y lubricantes, calderas y artefactos mecánicos, maquinarias y aparatos eléctricos, vehículos, abonos, bebidas y tabacos, plásticos y sus manufacturas, productos de las industrias químicas, caucho y sus manufacturas, papel, cartón y sus manufacturas, juguetes, productos farmacéuticos, aceites esenciales, productos químicos orgánicos, aceites esenciales, prendas de vestir, y jabones que se incrementaron por un valor de USD 422,6 millones.

Por otro lado, el rubro que registra baja es el de leche y productos lácteos, con una caída de USD 1,4 millones. A septiembre del 2004, las compras de bienes de capital, de consumo y bienes intermedios se incrementaron con relación al mismo periodo del año anterior. Así los valores importados de bienes de consumo se incrementaron en 57,9%, los bienes intermedios en 30,6% y finalmente los de capital, con un incremento del 40,5%. A su vez, dentro del rubro de bienes de consumo, la importación de bienes duraderos creció en 124,2%, al tiempo que las compras de bienes no duraderos se incrementaron en 51,1%.

## B.2. Comercio Exterior Registrado con el MERCOSUR.

La relación de comercio con los socios del MERCOSUR, al mes de septiembre del año 2004 resultó deficitaria en USD 379,9 millones, aumentando en 102,6% con relación al déficit al mismo mes del año anterior cuando fue USD 187,5 millones.

El resultado de la balanza comercial con la Argentina fue deficitario en USD 333,1 millones, que comparado a los USD 251,3 millones a septiembre del año anterior implica un incremento del 32,6%.

Por su parte la balanza del comercio de bienes con el Brasil fue deficitaria en USD 384,6 millones, con un incremento significativo respecto al déficit de USD 91,6 millones observado a septiembre del año anterior.

**Tabla N° 27**  
**Balanza Comercial con el Mercosur – acumulada**  
**En Miles de USD**

Año	Exportaciones				Importaciones				Saldo			
	Arg	Bra	Uru	Total	Arg	Bra	Uru	Total	Arg	Bra	Uru	Total
2000	91.998	336.562	122.984	551.544	521.384	502.072	78.314	1.101.769	-429.386	-165.510	44.670	-550.224
2001	60.827	277.889	180.019	518.734	478.562	563.588	69.323	1.111.472	-417.735	-285.699	110.696	-592.738
2002	34.720	352.973	165.052	552.745	309.402	477.582	58.396	845.379	-274.682	-124.609	106.656	-292.634
2003	66.355	424.874	243.115	734.343	402.695	605.141	59.148	1.066.983	-336.340	-180.267	183.967	-332.639
Set-03	50.144	352.921	200.264	603.329	301.466	444.506	44.870	790.842	-251.323	-91.585	155.394	-187.514
Set-04*	75.252	223.923	380.281	679.456	408.389	608.503	42.477	1.059.369	-333.137	-384.580	337.804	-379.913

\*Cifras preliminares

Fuente: Dpto. de Economía Internacional – GEE

Por último, el saldo comercial con el Uruguay fue superavitario en USD 337,8 millones, siendo muy superior al registrado a septiembre del año pasado de USD 155,4 millones. Habría que considerar que el saldo del intercambio comercial con este país podría estar distorsionado debido a operaciones de exportación que en realidad tienen como destino final un tercer país, sin embargo en los despachos aduaneros se consigna como país de destino el Uruguay.

### B.2.1. Exportaciones.

Al mes de septiembre del año 2004, la colocación de rubros nacionales en el bloque regional totalizó USD 679,5 millones, 12,6% superior a los USD 603,3 millones a septiembre del año anterior. La participación de este bloque en el total de nuestras exportaciones fue del 52,0% disminuyendo con respecto al 59,5% que representaba al mes de septiembre del 2003.

Al mes de septiembre del 2004 se ha exportado al Mercosur fibras de algodón por un valor de USD 30,4 millones, significando una caída del 5,8% con relación a los USD 32,2 millones del mismo periodo del año pasado, la soja por un valor de USD 253,1 millones, presentando una disminución de 15,9% con relación a los USD 300,9 millones a septiembre del año pasado, en tanto que aceites vegetales totalizó USD 88,3 millones, 49,5% superior

frente a los USD 59,1 millones a igual periodo del año anterior. Por su parte el rubro carne se exportó al mes de septiembre de este año por valor de USD 33,7 millones, superior en 57,0% a las remesadas al mismo mes del año anterior y que alcanzara USD 21,5 millones.

**Tabla N° 28**  
**Exportaciones Registradas**  
**Acumulado Septiembre 2003/2004**  
**En Miles de USD**

<b>Rubros</b>	<b>Argentina</b>			<b>Brasil</b>			<b>Uruguay</b>		
	<b>2003</b>	<b>2004*</b>	<b>Var. %</b>	<b>2003</b>	<b>2004*</b>	<b>Var. %</b>	<b>2003</b>	<b>2004*</b>	<b>Var. %</b>
Algodón	6.767	965	-85,7	25.412	28.504	12,2	58	895	1.443,1
Soja	4.902	11.826	141,2	189.389	43.680	-76,9	106.606	197.643	85,4
Aceites Veg.	10.068	8.356	-17,0	4.322	3.853	-10,9	44.701	76.121	70,3
Harinas	42	1.780	4.138,1	36.946	39.231	6,1	38.971	84.953	118,0
Cereales	0	5.722	100,0	39.313	23.715	-39,7	1.935	4.701	142,9
Carne	34	0	-100,0	21.409	33.363	57,1	35	78	122,9
Maderas	5.062	8.683	71,5	3.154	4.004	26,9	762	1.416	85,8
Otros	23.269	37.920	63,0	32.958	47.300	43,5	7.196	14.474	101,1
<b>Total</b>	<b>50.144</b>	<b>75.252</b>	<b>50,1</b>	<b>352.921</b>	<b>223.923</b>	<b>-36,6</b>	<b>200.264</b>	<b>380.281</b>	<b>89,9</b>

<b>Rubros</b>	<b>Total MERCOSUR</b>			<b>Resto del Mundo</b>			<b>Total</b>		
	<b>2003</b>	<b>2004*</b>	<b>Var. %</b>	<b>2003</b>	<b>2004*</b>	<b>Var. %</b>	<b>2003</b>	<b>2004*</b>	<b>Var. %</b>
Algodón	32.237	30.364	-5,8	7.134	64.051	797,8	39.371	94.415	139,8
Soja	308.897	253.149	-15,9	198.480	255.328	28,6	499.377	508.477	1,8
Aceites Veg.	59.091	88.330	49,5	12.215	13.774	-12,8	71.306	102.104	43,2
Harinas	75.977	125.964	65,8	26.704	15.943	-40,3	102.681	141.907	38,2
Cereales	41.248	34.138	-17,2	8.445	15.942	88,8	49.693	50.080	0,8
Carne	21.478	33.714	57,0	19.719	78.475	298,0	41.197	112.189	172,3
Maderas	8.978	14.103	57,1	34.389	40.413	17,5	43.367	54.516	25,7
Otros	63.423	99.694	57,2	104.142	142.254	36,6	167.565	241.948	44,4
<b>Total</b>	<b>603.329</b>	<b>679.456</b>	<b>12,6</b>	<b>411.228</b>	<b>626.180</b>	<b>52,3</b>	<b>1.014.557</b>	<b>1.305.636</b>	<b>28,7</b>

\*Cifras preliminares

Fuente: Dpto. de Economía Internacional - GEE

A la Argentina se exportaron bienes por valor de USD 75,3 millones, lo que representa un aumento del 50,1 % respecto al total exportado a septiembre del año anterior en que se había remesado bienes por valor de USD 50,1 millones. Este incremento se debió a la suba en las exportaciones de semillas oleaginosas, maderas, fundiciones de hierros, prendas de vestir, pieles y cueros, materias plásticas y preparaciones alimenticias.

**Tabla N° 29**  
**Exportaciones a Argentina – Acumuladas**  
**En Miles de USD**

	Set-03	Set-04*	Var. Ponderada	
			Absoluta	En %
<b>TOTAL POR RUBROS</b>	<b>50.144</b>	<b>75.252</b>	<b>25.108</b>	<b>50,1</b>
<b><u>En Alza</u></b>	<b><u>22.568</u></b>	<b><u>45.001</u></b>	<b><u>22.433</u></b>	<b><u>44,7</u></b>
Semillas oleaginosas	5.750	12.821	7.071	14,1
Maderas	5.062	8.683	3.621	7,2
Fundición de hierro y acero	2.541	6.669	4.128	8,2
Prendas de vestir	2.893	6.107	3.214	6,4
Piel y cueros	1.759	5.508	3.749	7,5
Materias plásticas	3.409	4.055	646	1,3
Preparaciones alimenticias	1.154	1.158	4	0,0
<b><u>En Baja</u></b>	<b><u>16.961</u></b>	<b><u>6.893</u></b>	<b><u>-5.832</u></b>	<b><u>-11,6</u></b>
Aceites vegetales	10.068	8.356	-1.712	-3,4
Fibras de algodón	6.767	965	-5.803	-11,6
Aceites esenciales	126	97	-29	-0,1
<b><u>Otros</u></b>	<b><u>10.615</u></b>	<b><u>20.833</u></b>	<b><u>10.218</u></b>	<b><u>20,4</u></b>

Fuente: Dpto. Economía Internacional – GEE

\*Cifras preliminares

El 33,0% del total exportado al Mercosur tuvo como destino el Brasil, país que recibió productos nacionales por un total de USD 223,9 millones, significando una caída del 36,6% con respecto a los USD 352,9 millones al mes de septiembre del año 2003. Esta disminución se debió principalmente los menores envíos de semillas oleaginosas.

**Tabla N° 30**  
**Exportaciones a Brasil – Acumuladas**  
**En Miles de USD**

	Set-03	Set-04*	Var. ponderada	
			Absoluta	En %
<b>TOTAL POR RUBROS</b>	<b>352.921</b>	<b>223.923</b>	<b>-128.998</b>	<b>-36,6</b>
<b><u>En Alza</u></b>	<b><u>88.496</u></b>	<b><u>108.502</u></b>	<b><u>20.006</u></b>	<b><u>5,7</u></b>
Harina	36.964	39.231	2.267	0,6
Carne	21.409	33.636	12.227	3,5
Fibras de algodón	25.412	28.504	3.092	0,9
Maderas	3.154	4.004	850	0,2
Materias plásticas	1.557	3.127	1.570	0,4
<b><u>En Baja</u></b>	<b><u>235.963</u></b>	<b><u>74.840</u></b>	<b><u>-161.123</u></b>	<b><u>-45,7</u></b>
Semillas oleaginosas	192.328	47.272	-145.056	-41,1
Cereales	39.313	23.715	-15.598	-4,4
Aceites vegetales	4.322	3.853	-469	-0,1
<b><u>Otros</u></b>	<b><u>28.462</u></b>	<b><u>40.581</u></b>	<b><u>12.119</u></b>	<b><u>3,4</u></b>

\*Cifras preliminares

Fuente: Dpto. Economía Internacional - GEE



Por su parte, las exportaciones al Uruguay a septiembre del 2004 totalizaron USD 380,3 millones con un crecimiento del 89,9% con relación a los USD 200,3 millones al mismo

periodo del año anterior y se debe a los mayores envíos de semilla soja, aceites vegetales, harinas y cereales que alcanzaron USD 363,4 millones, superior en 89,1% a los USD 192,2 millones del mismo periodo del año anterior. Habría que considerar nuevamente que estas cifras podrían estar distorsionadas debido a operaciones de exportación que en realidad tienen como destino final un tercer país, sin embargo en los despachos aduaneros se consigna como país de destino el Uruguay.

### B.2.2. Importaciones.

El total importado desde el Mercosur, fue de USD 1.059,4 millones, 34,0% superior a la registrada a septiembre del 2003 en que se había importado por USD 790,8 millones. La participación de este bloque en el total de nuestras importaciones fue del 55,1% disminuyendo con respecto al 58,5% que representaba a septiembre del 2003.

**Tabla N° 31**  
**Importaciones Registradas**  
**Acumulado Septiembre 2003/2004**  
**En Miles de USD**

<u>Rubros</u>	<u>Argentina</u>			<u>Brasil</u>			<u>Uruguay</u>		
	<u>2003*</u>	<u>2004*</u>	<u>Var. %</u>	<u>2003*</u>	<u>2004*</u>	<u>Var. %</u>	<u>2003*</u>	<u>2004*</u>	<u>Var. %</u>
Comb y lub.	159.418	220.436	38,3	20.836	14.232	-31,7	95	0	-100,0
M yA. Mec.	4.883	8.756	79,3	77.465	95.461	23,2	12.823	224	-98,3
Vehículos	2.057	6.207	201,8	33.563	49.230	46,7	12	67	458,3
Abonos	338	721	85,8	64.870	96.447	48,7	4.119	8.093	96,5
Papel	8.503	12.349	45,2	23.702	27.390	15,6	2.136	3.627	69,8
Caucho	2.348	4.149	76,7	28.646	37.179	29,8	16	53	231,3
Jabones	2.910	3.722	27,9	3.608	7.501	107,9	461	728	57,9
Otros	120.959	152.049	25,7	191.816	281.063	46,5	25.208	29.685	17,8
<b>Total</b>	<b>301.466</b>	<b>408.389</b>	<b>35,5</b>	<b>444.506</b>	<b>608.503</b>	<b>36,9</b>	<b>44.870</b>	<b>42.477</b>	<b>-5,3</b>
<u>Rubros</u>	<u>Total MERCOSUR</u>			<u>Resto del Mundo</u>			<u>Total</u>		
	<u>2003*</u>	<u>2004*</u>	<u>Var. %</u>	<u>2003*</u>	<u>2004*</u>	<u>Var. %</u>	<u>2003*</u>	<u>2004*</u>	<u>Var. %</u>
Comb y lub.	180.349	234.668	30,1	86.407	71.495	-17,3	266.756	306.163	14,8
M yA. Mec.	95.171	104.441	9,7	94.396	128.453	36,1	189.567	232.894	22,9
Vehículos	35.632	55.504	55,8	37.859	89.403	136,1	73.491	144.907	97,2
Abonos	69.377	105.261	51,7	885	3.351	278,6	70.262	108.612	54,6
Papel	34.341	43.366	26,3	10.252	14.366	40,1	44.593	57.732	29,5
Caucho	31.010	41.381	33,4	8.684	19.829	128,3	39.694	61.210	54,2
Jabones	6.979	11.951	71,2	3.426	1.065	-68,9	10.405	13.016	25,1
Otros	337.983	462.797	36,9	320.142	536.003	67,4	658.125	998.800	51,8
<b>Total</b>	<b>790.842</b>	<b>1.059.369</b>	<b>34,0</b>	<b>562.051</b>	<b>863.965</b>	<b>53,7</b>	<b>1.352.893</b>	<b>1.923.334</b>	<b>42,2</b>

\*Cifras preliminares proveídas por el Sistema de Ordenamiento Fiscal Impositivo Aduanero (SOFIA) de la D.G.A.  
Fuente: Dpto. Economía Internacional - GEE

Se ha importado del Mercosur combustibles y lubricantes por un valor de USD 234,7 millones, significando un incremento del 30,1% con relación a los USD 180,3 millones a septiembre del año pasado. Por su parte, el rubro maquinarias y aparatos mecánicos totalizó USD 104,4 millones, con un incremento del 9,7% frente a los USD 95,2 millones a septiembre del 2003.

El rubro vehículos y sus partes se importó a septiembre de este año por valor de USD 55,5 millones, superior en 55,8% a las compras en el mismo periodo del año anterior y que alcanzara USD 35,6 millones.

Las importaciones desde la Argentina al mes de septiembre fueron por USD 408,4 millones, incrementándose en 35,5% con relación a los USD 301,5 millones registrado a septiembre del año anterior. Este aumento se debió a la mayor importación de combustibles y lubricantes, maquinarias y aparatos mecánicos, vehículos y sus partes, papel, cartón y sus manufacturas, caucho y sus manufacturas, y jabones.

En tanto, desde el Brasil se importaron por valor de USD 608,5 millones, con un incremento del 36,9% con relación a los USD 444,5 millones a septiembre del 2003, debiéndose el aumento a las mayores compras de maquinarias y aparatos mecánicos, vehículos y sus partes, como así también abonos, papel, cartón y sus manufacturas, caucho y sus manufacturas y jabones.

Por otro lado, desde el Uruguay hubo compras a septiembre del 2004 por valor de USD 42,5 millones, cifra inferior en 5,3% a la registrada al mismo mes del año anterior por USD 44,9 millones.

### ***C. Producción y Precios Internacionales.***

#### ***C.1. Algodón.***

En septiembre de 2004, el precio promedio de la fibra de algodón para entrega en noviembre fue de USD 1.119,1 la tonelada. Esto implica una caída en la cotización de este producto en 17,9% con respecto al precio promedio de septiembre del año pasado, cuando fuera de USD 1.363,1 por tonelada.

Durante la campaña 2004/05, debido al aumento de los precios en la campaña anterior, la superficie sembrada con algodón se incrementaría a 34,5 millones de hectáreas, reflejando un aumento del 5,8%.

Considerando el rendimiento promedio de fibra por hectárea de los últimos años, (640/645 Kg/ha), la producción alcanzaría 22,1 millones de toneladas, superando en un 10% el volumen producido el 2003/04. El incremento de la producción se comprobaría en Australia, India, Pakistán, Uzbekistán y principalmente en China (Continental), país que superaría los 6 millones de toneladas.

El consumo mundial de fibra aumentaría solamente un 1% en el 2004/05, llegando a 21,2 millones de toneladas.

A partir que la producción superaría al consumo en 0,9 millones de toneladas, el stock alcanzaría 8,7 millones de toneladas, tras haberse ubicado en el 2003/04 en 7,8 millones de toneladas, el volumen más bajo desde 1994/95.

Los precios medido a través del Índice A del Cotlook , alcanzaron en el 2001/02 el nivel más bajo de los últimos 31 años, 41,8 centavos de dólar la libra, el precio internacional del algodón comenzó a recuperarse y llegó en el 2003/04 a promediar 75 centavos de dólar la libra, 34% más que en 2002/03. Según estimaciones de Comité Consultivo Internacional del Algodón, sobre la base de los elementos determinantes del mercado, el precio internacional del algodón disminuiría en el 2004/05 a 64 centavos de dólar la libra

**Tabla N° 32**  
**Oferta y Demanda Internacional de la Fibra de Algodón**  
**(En Millones de toneladas)**

	<u>2001/02</u>	<u>2002/03</u>	<u>2003/04</u>	<u>2004/05</u>
Producción	21,4	19,3	20,1	22,1
Consumo	20,1	21,1	20,8	21,2
Stock Final	10,5	8,6	7,8	8,7
Índice A Cotlook 1/	41,8	55,7	75,0	64,0

1/En centavos del dólar la libra

Fuente: USDA

## C.2. Soja.

En septiembre del 2004, la cotización promedio de la soja en el mercado de Chicago para entrega en noviembre se ubicó en USD 208,0 por tonelada. Este precio significó una caída del 8,5% con relación al mismo mes del año 2003, en el cual la cotización de la oleaginosa se situaba en USD 227,4 por tonelada.

Las proyecciones del Departamento de Agricultura de los Estados Unidos (USDA) para la campaña mundial de soja 2004/05 anticipan una producción mundial récord de 224,5 millones de toneladas, lo cual representa un aumento del 8% (17 millones de toneladas) con respecto a la estimación 2003/04. Este récord resultaría incluso superior al inicialmente esperado para el presente ciclo. El procesamiento mundial crecería un 8% para ubicarse en 188,7 millones de toneladas.

**Tabla N° 33**  
**Producción y procesamiento Mundial de Semilla de Soja**  
**(En Millones de toneladas)**

	<u>2000/01</u>	<u>2001/02</u>	<u>2002/03</u>	<u>2003/04</u>	<u>2004/05</u>
Producción	175,2	184,9	196,7	207,5	224,5
Procesamiento	146,7	158,1	166,5	175,8	188,7
Stock Final	30,7	32,1	38,2	39,8	40,1

Fuente: USDA

Estados Unidos, Brasil, Argentina y China, obtendrían producciones récord en 2004/05. En el caso de Estados Unidos, sería de 80 millones de toneladas, una recuperación significativa con respecto a las 65,8 millones alcanzadas en la malograda campaña actual, el área destinada a soja en los Estados Unidos también podría alcanzar un récord, con un incremento del 1,8%, se ubicaría en 29,8 millones de hectáreas.

Aunque prematuras, las proyecciones para Sudamérica prevén una producción de 113 millones de toneladas, con incrementos del 25% y el 15% para las producciones de Brasil (66 millones de toneladas) y la Argentina (39 millones de toneladas). Con respecto a China, si bien alcanzaría un récord de producción de 17,5 millones de toneladas, sus bajos stocks iniciales y el crecimiento del consumo doméstico darían lugar a importaciones por 24 millones de toneladas (33% más que en el ciclo actual).

Resulta poco probable que el mercado retorne a los picos alcanzados en abril, al menos en los próximos meses. Desde la demanda china parecen haberse trazado nuevos límites, demostrando que no convalidarán nuevamente esos precios. Si bien el escenario es bajista, para la cosecha vieja no deberían descartarse subas en función de los muy bajos niveles de stock norteamericanos y la evolución de la demanda en dicho país. En los próximos meses, la evolución de las condiciones climáticas en los Estados Unidos, especialmente, y en China, resultarán determinantes para los precios de la futura cosecha.

**Gráfico N° 26**  
**Evolución de la Producción, el Consumo y el Precio Mundial de la Soja**

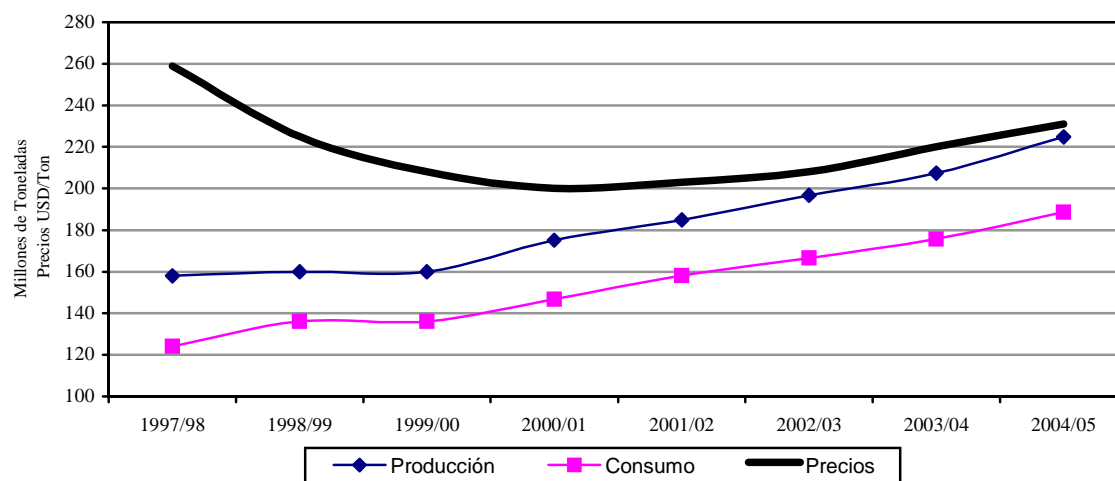

**Obs.:** La producción y el consumo están expresados en toneladas. Los precios en USD/Ton.  
**Fuente:** USDA

**Gráfico N° 27**  
***Evolución del Precio del Algodón y la Soja***  
**(En USD/Ton.)**

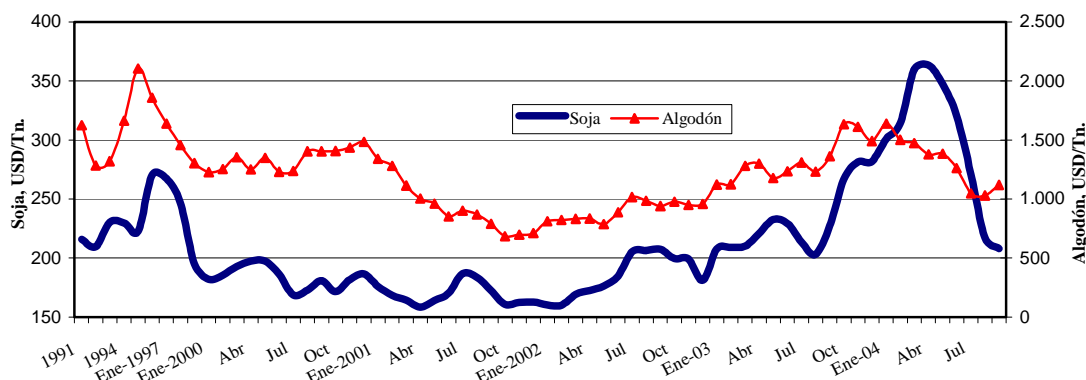

Fuente: Dpto. de Economía Internacional-GEE (en base a cifras de Reuters)

### **C.3. Precio del Petróleo**

En el mes de septiembre del 2004, la cotización promedio del precio internacional del petróleo se ubicó en USD 45,8 por barril, lo que implica un incremento del 13,1% en el precio con relación a la cotización del mes pasado y que fuera de USD 40,5 por barril.

Los precios mundiales del crudo se incrementaron impulsados por el temor de que las compañías petroleras que operan en el Golfo de México se vean obligadas a interrumpir su producción por el paso del huracán "Iván". Los precios están volátiles, lo cual es consecuencia de un mercado ajustado y continuarán así en tanto la demanda siga fuerte y los suministros tengan que luchar para mantenerse en alza.

La Organización de Países Exportadores de Petróleo (OPEP) revisará su política, aunque hay signos de que el cartel, a pesar de los pedidos, podría resistirse a subir los límites oficiales para legitimar la actual producción de 27,5 millones de barriles por día. Los delegados de la OPEP dijeron que ha crecido la preocupación entre los 11 miembros del cartel de que la producción del grupo, que está en su máximo en 25 años, pueda llevar a una fuerte acumulación de existencias, en un periodo en que los inventarios están normalmente bajos ya que manifiestan que los precios están altos por muchas razones, pero no por una falta de abastecimiento.

**Gráfico N° 28**  
**Evolución del Precio Internacional del Petróleo**  
**USD/Barril**

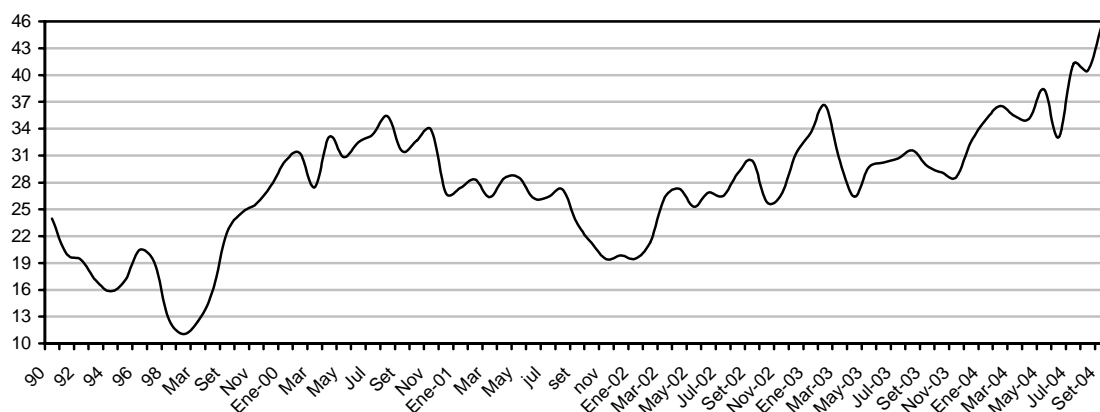

Fuente: Dpto. de Economía Internacional-GEE (en base a cifras de Reuters)

#### ***D. Deuda Pública Externa.***

El saldo de la deuda pública externa del Paraguay al 30 de septiembre de 2004, medido en dólares norteamericanos, asciende a USD 2.347,9 millones. Se observa un aumento de 0,14% con respecto al saldo de agosto de 2004 y una caída del 0,2% con respecto al mismo mes del año anterior.

Durante el mes de septiembre se registró una transferencia neta positiva de USD 0,9 millones, los desembolsos fueron USD 14,3 millones y los servicios totales USD 13,4 millones. Con estos resultados, los desembolsos y pagos acumulados al mes de septiembre del 2004 suman USD 85,5 millones y USD 254,9 millones respectivamente, con lo que durante el período se verificó un pago neto de USD 169,5 millones.

**ANEXO**

**ESTIMADOR CIFRAS DE NEGOCIOS  
(ECN)**





**ESTIMADOR CIFRAS DE NEGOCIOS<sup>1</sup>****A. Comportamiento del ECN al mes de Agosto<sup>2</sup> del año 2004****A.1. Nivel General**

El Estimador Cifra de Negocios (ECN), al mes de agosto del 2004, presenta una tasa de variación acumulada de 5,9% comparada con igual período del año anterior<sup>3</sup>, esta tasa se ubica por encima del 1,9% registrada en el mismo período del año 2003.

**Gráfico N° 1**  
**Estimador Cifras de Negocios**  
**Variación Acumulada – Agosto 2004**

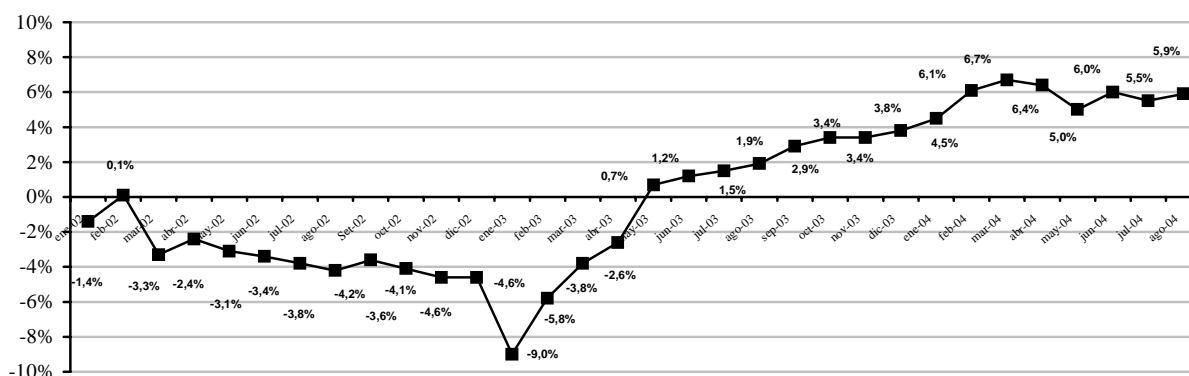

*Fuente: Dpto. Cuentas Nacionales y Mercado Interno*

Por otra parte, comparando la tasa de variación interanual<sup>4</sup>, se puede apreciar que a partir del mes de marzo del año anterior, el ECN presenta persistentes tasas positivas interanuales, perfil registrado por última vez en el mes de septiembre del año 2002. El comportamiento presentado por el ECN en el mes de agosto (8,7%) le ubica como la segunda mayor tasa interanual registrada en lo que va del presente año. Estos desarrollos interanuales, durante estos ocho meses, permiten configurar el actual desempeño del estimador en lo que va del año.

Este comportamiento del indicador fue influenciado principalmente por el desenvolvimiento de la rama Industrial, y en menor medida por el sector Otros Servicios y

oo

<sup>1</sup> El Estimador Cifras de Negocios (ECN) pretende entregar señales en el Corto Plazo sobre la evolución de las ventas de algunas Ramas de Actividad Económica, como la Industria Manufacturera, el Comercio y demás Servicios, en términos constantes, esto es, descontado el efecto precio y en forma agregada. El ECN se entrega a nivel global, permitiendo que obren las compensaciones en los sesgos inevitables que existen en las series de corto plazo. Para un mayor detalle metodológico, ver Informe Económico Mensual del mes de mayo del 2003.

<sup>2</sup> En base a cifras preliminares, sujetas a revisión.

<sup>3</sup> Compara las ventas acumuladas al mes de agosto del año 2004 respecto a las ventas acumuladas al mes de agosto del año 2003.

<sup>4</sup> Compara las ventas del mes considerado del año 2004 respecto al mismo mes del año anterior

el sector Comercial, presentando este último sector una desaceleración en su tasa de crecimiento principalmente en los últimos seis meses del año en curso.

**Gráfico N° 2**  
**Estimador Cifras de Negocios**  
**Variación Interanual - Agosto 2004**

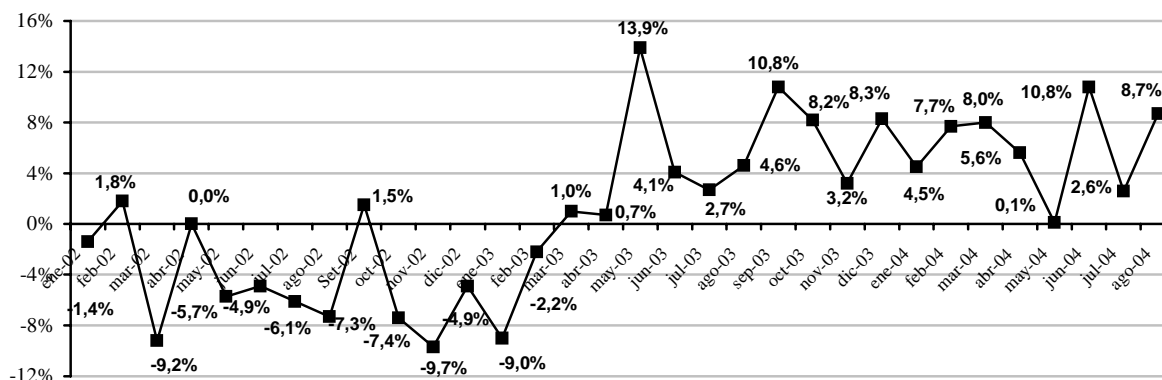

*Fuente: Dpto. de Cuentas Nacionales y Mercado Interno*

Al interior de la rama Industrial, se puede observar un buen desempeño en las ventas relacionadas al grupo de productos alimenticios, bebidas y tabaco; productos textiles, prendas de vestir y calzados. En tanto que las ventas del grupo de otras industrias, registró una tasa de variación acumulada negativa, respecto a igual período del año anterior.

Asimismo, al analizar la rama económica de Otros Servicios, se observan tasas positivas de desenvolvimiento en el sub-sector comunicaciones y en los servicios básicos. Esto posibilitó un buen desempeño del sector durante los primeros ocho meses del año en curso.

Por otra parte, el sector comercio presentó un comportamiento positivo en ramas relacionadas a la venta de combustibles, automotores y equipamientos del hogar. Así como también, puede observarse el mismo desempeño, pero de menor intensidad, en las ventas de los supermercados y grandes almacenes relacionados al expendio de bienes de primera necesidad.

**APÉNDICE**

**ESTADÍSTICO**

**(Notas Explicativas y Cuadros)**



### *Notas explicativas del apéndice estadístico*

Cuadros 1 al 11	<b>LOS CUADROS DEL SECTOR REAL:</b> El objetivo básico de la presentación de los cuadros del sector real, es el de proporcionar una visión general del comportamiento económico de este sector de la economía, con énfasis en los indicadores macroeconómicos de síntesis, de salarios y de precios, que son los más utilizados por economistas e instituciones públicas y privadas, que buscan conocer los aspectos resaltantes del comportamiento global de la economía.
Cuadro 1	<b>PRODUCTO INTERNO BRUTO A PRECIOS DE MERCADO POR SECTORES ECONÓMICOS:</b> Serie del Producto Interno Bruto (PIB) y del Valor Agregado Bruto por Rama de Actividad Económica en el período 1998 en adelante, en valores constantes de 1982
Cuadro 2	<b>EVOLUCION DEL PRODUCTO INTERNO BRUTO A PRECIOS DE MERCADO:</b> Muestra las tasas de crecimiento sectoriales interanuales y en términos globales del PIB.
Cuadro 3	<b>PRODUCTO INTERNO BRUTO A PRECIOS DE MERCADO, PRODUCTO INTERNO BRUTO POR HABITANTE E INGRESO NACIONAL:</b> Estos indicadores están expresados en dólares corrientes y en dólares constantes del año 1982, en la serie histórica 1982 en adelante.
Cuadro 4	<b>PRODUCCIÓN AGRÍCOLA:</b> Serie de las estimaciones realizadas por la Dirección de Censos y Estadísticas Agropecuarias del Ministerio de Agricultura y Ganadería, sobre las campañas agrícolas en términos de superficie cultivada, del rendimiento kilogramo por hectárea y la producción en toneladas de los once principales rubros agrícolas (aproximadamente 80% del Valor Agregado de la Agricultura).
Cuadro 5 y 5 continuación	<b>INDICADORES DE ACTIVIDAD ECONÓMICA:</b> Serie de índices de volumen físico mensual y promedio anual, con Año Base 1991=100, de los productos más representativos de los distintos sectores económicos. Estos índices se elaboran a partir de informaciones, proporcionadas tanto por el Sector Público como el Privado, cuya cobertura varía de acuerdo a la rama de actividad.
Cuadro 6	<b>EVOLUCIÓN DEL SALARIO MÍNIMO:</b> Serie de Salarios Mínimos Legales establecidos por Decreto del Poder Ejecutivo en guaraníes corrientes y en guaraníes constantes de 1980. Así como también en forma de índice tanto en términos nominales como reales (base 1980=100), calculado utilizando el Índice de Precios al Consumidor (IPC).
Cuadro 7	<b>ÍNDICE NOMINAL Y REAL DEL SALARIO OBRERO:</b> Evolución de los índices nominales y reales del Salario Obrero correspondientes a los principales sectores económicos del país, tanto del sector público como del privado. Para el cálculo del índice real (base 1980=100) se utiliza el IPC.
Cuadro 8	<b>ÍNDICE NOMINAL DE TARIFAS Y PRECIOS:</b> Índices de precios correspondientes a servicios básicos (electricidad, agua y teléfono), combustibles (nafta común, nafta súper y gasoil), y tarifa de pasaje urbano del Área Metropolitana de Asunción.
Cuadro 9	<b>ÍNDICE DE PRECIOS AL CONSUMIDOR (IPC):</b> Índice de Precios al Consumidor, mide variaciones de precios a lo largo del tiempo de una canasta de consumo fijo. Corresponde al Área Metropolitana de Asunción, (base 1992=100) y con una muestra representativa de 293 productos clasificados por finalidad de los gastos de consumo. Se presenta en forma de inflación mensual, acumulada en cada año e interanuales, a partir de la variación del índice general.
Cuadro 10 y 10 Continuación	<b>ÍNDICE DE PRECIOS AL CONSUMIDOR (IPC):</b> Serie de índices de precios al consumidor desde el punto de vista de su estructura. Existen 7 agrupaciones, que a su vez están distribuidas en varios grupos. Los principales grupos corresponden a las agrupaciones de Alimentación, Vestido y Calzado, Vivienda, Gastos en Salud, Transporte, Educación y Lectura y Gastos Varios del IPC.
Cuadro 11	<b>ÍNDICE DE PRECIO DEL PRODUCTOR (IPP):</b> Serie del Índice de Precios del Productor (IPP) de cobertura nacional, que mide la evolución de precios de bienes transados en la economía en el primer canal de comercialización. Incluye bienes nacionales como bienes importados. La agregación del IPP se realizó de acuerdo a la Clasificación Central de Productos (CPC), basado fundamentalmente en características físicas de los bienes.

Cuadro 12 al 20	<p><b>SECTOR MONETARIO:</b> Las variables monetarias presentan los datos financieros de una economía de manera a facilitar el análisis de los pasivos monetarios del país, en particular, la evaluación del comportamiento de los agregados monetarios y su interacción con la actividad económica en general. Además, los datos monetarios revisten particular importancia porque facilitan la formulación, ejecución y supervisión de la política monetaria y con ello poder anticipar los efectos reales o nominales de la implementación de las distintas medidas de política económica adoptadas. Los datos referidos a variables monetarias se basan en las cuentas del “Panorama Monetario” que consolida las cuentas del Banco Central y las del Sistema Bancario. Estas variables reflejan la cantidad de pasivos monetarios del país y cuales son las fuentes de cambio (expansión ó contracción). También sirven para reflejar el grado de profundización financiera de la economía a fin de determinar la importancia relativa de las unidades institucionales creadoras de “pasivos monetarios”.</p>
Cuadro 12	<p><b>BALANCE MONETARIO DEL BCP: Activos Internacionales Netos:</b> Activos en el exterior del BCP menos los pasivos del BCP con el exterior. <b>Los Activos Internos Netos</b> Comprenden:</p> <ul style="list-style-type: none"><li>✓ <b>Crédito Neto al Sector Público:</b> Créditos menos los depósitos al gobierno general y al resto del sector público. El gobierno general incluye la administración central, las entidades descentralizadas y la seguridad social. El resto del sector público incluye a las empresas públicas y a los gobiernos locales.</li><li>✓ <b>Crédito Neto al Sistema Bancario:</b> Préstamos menos los depósitos del sistema bancario con el BCP.</li><li>✓ <b>Instrumento de Regulación Monetaria (IRM):</b> Títulos-valores de deuda emitidos por el BCP, tales como letras de regulación monetaria y cartas de compromiso y Call Money Pasivo.</li><li>✓ <b>Call Money Pasivo:</b> Instrumento de deuda de corto plazo del BCP.</li><li>✓ <b>Otros Activos y Pasivos:</b> Cuenta capital y reservas del BCP, Crédito Neto al Resto del Sistema Financiero, Pasivos Externos de Mediano y Largo Plazo y los Activos y Pasivos no Clasificados.</li></ul> <p><b>Billetes y Monedas en Circulación (M0):</b> Billetes y monedas emitidos por el BCP y en circulación en la economía.</p> <p><b>Reservas Bancarias:</b> Depósitos bancarios en moneda nacional en el BCP y los depósitos de encaje legal en moneda nacional de las empresas financieras en el BCP.</p> <p><b>Base Monetaria:</b> Billetes y Monedas en Circulación (M0) y las Reservas Bancarias en el BCP.</p>
Cuadro 13	<p><b>INSTRUMENTOS DE REGULACIÓN MONETARIA:</b> Comprende montos y tasas de colocación, según plazos, así como también el rendimiento promedio ponderado de dichos instrumentos.</p>
Cuadro 14	<p><b>OPERACIONES CAMBIARIAS DEL BCP:</b> Operaciones de compra y venta de divisas del BCP al sector financiero, sector público y otras operaciones (entidades binacionales, organismos multilaterales).</p>
Cuadro 15	<p><b>AGREGADOS MONETARIOS: Base Monetaria (BM):</b> Billetes y Monedas en Circulación (M0) y las Reservas bancarias en el BCP.</p> <p><b>Billetes y Monedas en Circulación (M0):</b> Billetes y monedas emitidos por el BCP y en circulación en la economía.</p> <p><b>Medio Circulante (M1):</b> Billetes y Monedas en Poder del Público y los depósitos en cuenta corriente del sector privado. Los Billetes y Monedas en Poder de Público lo constituyen los billetes y monedas en circulación menos el efectivo en poder de los bancos.</p> <p><b>Depósitos de Ahorro:</b> Depósitos a la vista del sector privado en el sistema bancario.</p> <p><b>Depósitos a plazo:</b> Depósitos del sector privado a plazo en el sistema bancario, basados en la emisión de instrumentos no negociables.</p> <p><b>Certificados de Depósitos de Ahorro (CDA):</b> Certificados de depósitos del sector privado negociables con endoso emitidos por el sistema bancario y las empresas financieras.</p> <p><b>Oferta Monetaria (M2):</b> Medio circulante (M1) y el cuasidinero. Este último, comprende los depósitos de ahorro, depósitos a plazo y los certificados de depósitos de ahorro.</p> <p><b>Depósitos en moneda extranjera:</b> Depósitos en moneda extranjera del sector privado, ya sean en cuenta corriente, a la vista o a plazos.</p> <p><b>Oferta Monetaria Ampliada (M3):</b> Oferta monetaria (M2), más los depósitos en moneda extranjera.</p>
Cuadros 16	<p><b>AGREGADOS MONETARIOS:</b> Las tasas de variación mensual e interanual de los diferentes agregados monetarios (BM, M0, M1, M2, M3).</p>
Cuadro 17	<p><b>DEPÓSITOS DEL SECTOR PRIVADO EN EL SISTEMA BANCARIO:</b> Depósitos del sector privado tanto en moneda nacional como extranjera y su participación porcentual sobre el total de depósitos expresados en moneda nacional. Los depósitos en moneda nacional son los captados tanto por los bancos como por las empresas financieras. Los depósitos en moneda extranjera son los captados solamente por los bancos.</p>

Cuadro 18	<b>DEPOSITOS TOTALES EN EL SISTEMA BANCARIO:</b> Depósitos del sector privado y del sector público tanto en moneda nacional como extranjera y su participación porcentual sobre el total de depósitos expresados en moneda nacional.
Cuadro 19	<b>CRÉDITO DEL SECTOR BANCARIO AL SECTOR PRIVADO:</b> Total de saldos de los créditos, tanto en moneda nacional como en moneda extranjera, otorgados por el sistema bancario al sector privado
Cuadros 20 y 21	<b>VARIACIÓN DEL CRÉDITO Y DEPÓSITOS DEL SECTOR PRIVADO EN EL SISTEMA BANCARIO:</b> Las variaciones mensuales e interanuales de los Crédito y Depósitos.
Cuadros 21 al 25	<b>SECTOR FINANCIERO:</b> Proveen información al público respecto al desenvolvimiento de los bancos y otras entidades financieras del sistema financiero nacional. Así se provee información respecto a depósitos y créditos al sector privado, tasas de interés de los bancos y empresas financieras y evolución de la comercialización de valores financieros en la bolsa de valores.
Cuadro 22	<b>TASAS EFECTIVAS DE INTERÉS:</b> Promedio mensual de tasas activas y pasivas en % anual, elaborados en base a informes mensuales recibidos de la Superintendencia de Bancos. Adicionalmente, se calcula el margen de intermediación o spread bancario, definido como la diferencia entre tasas activas y pasivas.
Cuadro 23	<b>OPERACIONES DE LA BOLSA DE VALORES DE ASUNCIÓN:</b> Total de operaciones de la Bolsa de Valores de Asunción agrupados por instrumentos transados.
Cuadro 24	<b>PRINCIPALES INDICADORES DEL SISTEMA BANCARIO.</b> Ratios mensuales de Morosidad, Solvencia, Rentabilidad, Eficiencia, Liquidez e Intermediación del Sistema Bancario Nacional, elaborados en base a los balances consolidados de los bancos, proveídos por la Superintendencia de Bancos.
Cuadro 25	<b>PRINCIPALES INDICADORES DE LAS EMPRESAS FINANCIERAS.</b> Ratios mensuales de Morosidad, Solvencia, Rentabilidad, Eficiencia, Liquidez e Intermediación de las Empresas Financieras, elaborados en base a los balances consolidados de las empresas, proveídos por la Superintendencia de Bancos.
Cuadros 26 al 28	<b>SECTOR FISCAL:</b> Se presenta el comportamiento de los gastos e ingresos de la Administración Central, así como el resultado fiscal (déficit/superavit). Al mismo tiempo se cuantifican las fuentes de financiamiento más importantes, como ser la Deuda Interna y la evolución de los depósitos del mismo en el BCP.
Cuadro 26	<b>TRANSACCIONES DEL SISTEMA FINANCIERO CON EL RESTO DEL MUNDO:</b> Proveen información respecto al desenvolvimiento de los bancos de plaza acerca de los activos y pasivos, que se obtienen de la SB. El mismo esta elaborado de acuerdo a criterios de Balanza de Pagos, transacciones con no residentes. Asimismo, el presente cuadro nos proporciona información acerca de la Inversión Extranjera Directa del sistema bancario en el país, tanto de saldos de flujos.
Cuadro 27	<b>DEUDA INTERNA DEL SECTOR PÚBLICO Y PRIVADO CON EL BCP.</b> Saldo de deudas con el BCP de las distintas instituciones (Ministerios, Entidades Descentralizadas, Gobiernos Locales, Empresas Públicas y entidades del Sector Público Financiero), tanto en moneda nacional como en moneda extranjera. Se utiliza el tipo de cambio contable del BCP de fin de mes.
Cuadro 28	<b>DEPÓSITOS DEL SECTOR PÚBLICO NO FINANCIERO EN EL BCP.</b> Depósitos que cada una de las instituciones del sector público tiene con el BCP, incluyendo depósitos en dólares al tipo de cambio contable del BCP a fin de mes.
Cuadro 29	<b>EJECUCIÓN PRESUPUESTARIA DEL GOBIERNO CENTRAL.</b> Presentación Recaudado/Obligado, elaborado a partir de informes del Ministerio de Hacienda. Se detallan los principales ingresos recaudados y gastos obligados del Gobierno Central, el total de los mismos y el déficit o superávit.
Cuadros 30 al 45	<b>SECTOR EXTERNO:</b> La economía Internacional puede ser dividida en dos grandes subcampos: el comercio internacional y las finanzas internacionales. El comercio internacional considera las transacciones reales de la economía internacional que implican movimiento físico de bienes o un compromiso tangible de recursos. El análisis financiero internacional pone el acento en el lado monetario de la economía internacional. Los cuadros del sector externo tienen informaciones respecto a ambas áreas. Se presentan las transacciones externas (balanza de pagos), por un lado, y las tenencias de activos y pasivos financieros externos (posición de inversión internacional), por el otro. Luego se encuentran los cuadros de exportaciones e importaciones, precios internacionales de algunos productos básicos, la deuda pública externa, los ingresos de divisas generados por las empresas binacionales y la colocación de reservas

internacionales, también se detalla el stock de reservas internacionales y finalmente se presenta el cuadro referente a tipo de cambio nominal y real.

Cuadros 30 al 33

**BALANZA DE PAGOS:** Elaboradas -en buena medida- conforme directrices de la quinta edición del *Manual de Balanza de Pagos (MBP5)* del Fondo Monetario Internacional (FMI). La cuenta corriente incluye: bienes; servicios (transporte, viajes y otros servicios); renta (del trabajo y de la inversión); y transferencias corrientes. La cuenta capital y financiera comprende: transferencias de capital; inversión directa (neta); inversión de cartera; otro capital (dividido en capital a largo plazo y corto plazo); errores y omisiones; y activos de reserva.

**Bienes :** Los datos provienen de despachos aduaneros registrados por aduanas a nivel nacional y procesados por el BCP. Adicionalmente, se obtiene información de exportaciones e importaciones de energía eléctrica de la ANDE, de bienes adquiridos en puertos, a través de encuestas, y de bienes adquiridos por las empresas binacionales hidroeléctricas. Finalmente, con base a publicaciones internacionales, encuesta de hogares y estudios especiales realizados por técnicos del BCP, se estiman las importaciones y exportaciones de mercancías no registradas por las aduanas.

**Servicios:** Los datos de Transportes se estiman a partir de la base de datos de comercio exterior del BCP. El rubro Viajes se estima sobre la base de información suministrada por el Departamento de Migraciones de la Policía y encuestas de Gastos de viajeros. Los datos de Comunicaciones se obtienen de la ANTELCO y empresas privadas de telefonía celular. La información de Seguros se obtiene de la Superintendencia de Seguros. Los datos de Servicios Financieros se obtienen de los balances de las instituciones del sistema financiero presentados a la Superintendencia de Bancos y Financieras. En lo que se considera a comisiones de la Deuda Pública Externa, del Ministerio de Hacienda. Las empresas binacionales hidroeléctricas proporcionan información de sus pagos por regalías y por otros servicios. Los servicios del gobierno se estiman a partir de información suministrada por el Ministerio de Relaciones Exteriores y por embajadas acreditadas en el país. Información parcial de los demás servicios es estimada sobre la base de encuestas anuales especializadas a empresas públicas y privadas.

**Renta:** La remuneración de empleados procede de informes oficiales de empresas binacionales hidroeléctricas. Las utilidades distribuidas y/o no distribuidas se estiman a partir de la información de la Superintendencia de Bancos (SB), para las empresas financieras de inversión directa, de información de la Superintendencia de Seguros, para las empresas de seguros de inversión directa, y de encuestas realizadas por el BCP y balances, en el caso de las empresas privadas no financieras de inversión directa. Los intereses de la deuda pública externa de mediano y largo plazo se obtienen del Sistema de Gestión y Administración de la Deuda Externa (SIGADE), que mide la renta contractual, pagada y no pagada en su fecha de vencimiento (deuda del BCP, Gobierno, y otras instituciones del sector público financiero y no financiero). La empresa pública ANDE proporciona información de su deuda externa con bancos privados, no registrada en el SIGADE. Las empresas binacionales hidroeléctricas proporcionan información de los intereses derivados de los atrasos en el cumplimiento de los derechos y obligaciones contractuales con el Gobierno y con la empresa pública ANDE. Los intereses sobre los activos de reserva se obtienen del Departamento de Contabilidad de la contabilidad del BCP. Los intereses del sector privado financiero se obtienen de la SBF y los del sector privado no financiero de encuestas a las principales empresas y de información oficial del Banco de Pagos Internacionales.

**Transferencias corrientes:** La información de las transferencias oficiales y privadas se estima a partir de encuestas dirigidas a organismos internacionales, embajadas y consulados acreditados en el país, así como publicaciones oficiales de los donantes. A partir del 2000, el BCP estima las remesas de trabajadores sobre la base de un estudio especial realizado por el BCP en dicho año, cuyos resultados se han incorporado en la balanza de pagos desde 1995.

**Transferencias de capital:** La información de las transferencias oficiales se obtiene gracias a encuestas dirigidas a organismos internacionales, embajadas y consulados acreditados en el país.

**Inversión Directa:** Los flujos se estiman a partir de la información de la SB, para las empresas financieras, de información de la Superintendencia de Seguros, para las empresas de seguros, y de encuestas realizadas por el BCP y balances, en el caso de las empresas privadas no financieras.

**Inversión de cartera:** Los flujos se sustentan en balances de las empresas y en información de encuestas realizadas por el BCP.

**Otra Inversión:** La información de flujos de deuda pública externa de mediano y largo plazo proviene del SIGADE, que registra los desembolsos y amortización contractual, pagada y no pagada en su fecha de vencimiento, de la deuda del BCP, el Gobierno, y otras instituciones del sector público financiero y no financiero. La empresa pública ANDE proporciona información de su deuda externa con bancos privados, no registrada en el SIGADE. Las empresas binacionales hidroeléctricas proporcionan información de los atrasos en el cumplimiento de sus derechos y obligaciones contractuales con el Gobierno y con la empresa pública ANDE. Los activos y pasivos del sector privado financiero (préstamos, moneda y depósitos y otros) se obtienen de la SB y los del sector privado no financiero de encuestas a las principales empresas y de información oficial del Banco de Pagos Internacionales.

**Activos de Reserva:** Los activos de reserva se obtienen de la contabilidad del BCP.

**Financiamiento excepcional (utilizado en la presentación analítica) :** Los datos incluyen préstamos en efectivo al Gobierno para apoyar la caja fiscal, cuotas vencidas e impagas y regularización de atrasos. La información es obtenida de la base de datos de la deuda pública externa de mediano y largo plazo.

Cuadro 34 y 35

**POSICIÓN DE INVERSIÓN INTERNACIONAL (PII):** es elaborada principalmente conforme con las directrices de la quinta edición del *Manual de Balanza de Pagos (MBP5)* del Fondo Monetario Internacional. Los datos de la PII son consistentes con los correspondientes rubros de la cuenta



financiera de la balanza de pagos y comprenden en principio todas los activos y pasivos entre los residentes en Paraguay y los no residentes. Los activos son desagregados en inversión directa en el extranjero, inversión de cartera, instrumentos financieros derivados, otra inversión (dividida en créditos comerciales, préstamos, moneda y depósitos y otros activos), y activos de reserva. Los pasivos son desagregados en inversión directa en la economía declarante, inversión de cartera, instrumentos financieros derivados, y otra inversión (dividida en créditos comerciales, préstamos, moneda y depósitos y otros pasivos).

- Cuadro 36 y 37      **EXPORTACIONES:** Son utilizados despachos finiquitados proveídos por la Dirección General de Aduanas (DGA). Estos constituyen la fuente primaria de información utilizada para la elaboración de las estadísticas de exportación e importación registrada.
- Cuadro 38      **PRECIOS INTERNACIONALES:** Evolución de los precios internacionales de la soja y el algodón. En ambos productos se agregan columnas auxiliares de precio expresados en USD por toneladas para hacerlos comparables. La información es extraída del servicio de información REUTERS.
- Cuadro 39      **IMPORTACIONES:** Son utilizados despachos finiquitados proveídos por la Dirección General de Aduanas (DGA). Estos constituyen la fuente primaria de información utilizada para la elaboración de las estadísticas de exportación e importación registrada.
- Cuadro 40      **IMPORTACIONES POR TIPO DE BIENES:** Son utilizados despachos finiquitados proveídos por la Dirección General de Aduanas (DGA). Clasificados según su utilización.
- Cuadro 41      **DEUDA PUBLICA EXTERNA:** La deuda pública externa de mediano y largo plazo (DPE) cubre los pasivos en posesión de no residentes que requieren del pago de los intereses y/o el principal en el futuro. La deuda pública incluye el Banco Central del Paraguay (BCP), Gobierno General, Empresas Públicas no Financieras, y Empresas Públicas Financieras. Los pasivos incluidos en la DPE se refieren a préstamos e instrumentos contratados con un plazo de pago superior a un año. En principio, no existe deuda privada garantizada por el sector público. Toda la información es extraída de la base de datos compartida por el Ministerio de Hacienda y el Banco Central del Paraguay.
- Cuadro 42      **INGRESO DE DIVISAS – ENTIDADES BINACIONALES:** Flujo de divisas que las dos empresas hidroeléctricas binacionales: Itaipú y Yacyretá generan (concepto caja).
- Cuadro 43      **ACTIVOS DE RESERVAS INTERNACIONALES:** Las reservas internacionales netas son el resultado de la diferencia entre las reservas brutas y los pasivos de corto plazo del BCP con no residentes. Las reservas brutas comprenden oro, divisas (billetes y moneda extranjera, depósitos a la vista y a plazo) y otros activos de reserva (Derechos Especiales de Giro, saldos de la Asociación Latinoamericana de Integración (ALADI), inversiones en valores). Los saldos pasivos de corto plazo con no residentes derivados de las operaciones de ALADI constituyen los pasivos de corto plazo. Las reservas internacionales no denominadas en dólares de los EE.UU. se valoran a la cotización contable promedio de las divisas respecto al dólar correspondiente al día hábil anterior a la fecha de la referencia.
- Cuadro 44      **INTERESES COBRADOS:** El interés generado por las colocaciones del BCP de las Reservas Internacionales Netas en el exterior.
- Cuadro 45      **TIPO DE CAMBIO NOMINAL Y REAL:** A partir de abril de 2004, se incluye una serie modificada del Índice de Tipo de Cambio Efectivo Real. La serie fue modificada para incorporar a la Zona Euro en reemplazo de Alemania. Así mismo, el nuevo indicador utiliza como año base el promedio del año 1995 y se calcula utilizando la metodología de paridad de poder de compra.
- $$ITCER = \sum_{i=1}^n ITCN_i * \frac{IPP_i^{ext}}{IPC_{py}} * \omega_i$$
- En donde:  
 ITCER: Índice del Tipo de Cambio Efectivo Real.  
 ITCN<sub>i</sub>: Índice del Tipo de Cambio Nominal del Guaraní con respecto a la moneda del país i.  
 IPP<sub>i</sub><sup>ext</sup>: Índice del precio al productor o al por mayor del país i.  
 IPC<sub>py</sub>: Índice del precio al consumidor del Paraguay.  
 ω<sub>i</sub>: Participación comercial del país i en el comercio del Paraguay, definido como  
 (M<sub>i</sub>+X<sub>i</sub>)/(M<sub>t</sub>+X<sub>t</sub>)



**CUADRO N° 1**  
**PRODUCTO INTERNO BRUTO A PRECIOS DE MERCADO.**  
**POR SECTORES ECONÓMICOS.**

En millones de guaraníes constantes de 1982.

<u>Sector Económico</u>	<u>1998</u>	<u>1999</u>	<u>2000</u>	<u>2001</u>	<u>2002</u>	<u>2003*</u>
Agricultura	188.075	195.598	178.972	212.440	212.015	244.453
Ganadería	87.155	89.115	90.905	90.272	89.730	87.935
Explotación Forestal	31.079	31.298	32.236	31.269	29.080	29.952
Caza y pesca	1.554	1.585	1.617	1.641	1.668	1.651
<b>Sub-total producción</b>						
<b>Bienes agropecuarios</b>	<b>307.863</b>	<b>317.596</b>	<b>303.730</b>	<b>335.622</b>	<b>332.493</b>	<b>363.991</b>
Minería	5.368	5.487	5.623	4.768	4.148	4.406
Industria	159.037	159.078	160.740	162.830	157.668	156.091
Construcción	60.965	62.489	63.763	49.289	43.867	46.367
<b>Sub-total producción bienes</b>	<b>225.370</b>	<b>227.054</b>	<b>230.126</b>	<b>216.887</b>	<b>205.683</b>	<b>206.864</b>
<b>Total producción bienes</b>	<b>533.233</b>	<b>544.650</b>	<b>533.856</b>	<b>552.509</b>	<b>538.176</b>	<b>570.856</b>
Electricidad	58.049	67.685	73.451	73.671	73.450	71.247
Agua y servicios sanitarios	5.826	5.605	5.576	5.872	6.077	6.235
Transporte y comunicaciones	55.788	57.238	63.482	68.941	69.693	68.299
<b>Sub-total servicios básicos</b>	<b>119.663</b>	<b>130.528</b>	<b>142.509</b>	<b>148.484</b>	<b>149.220</b>	<b>145.781</b>
Comercio y finanzas	268.545	243.931	231.920	237.600	229.294	232.060
Gobierno general	63.620	67.736	70.601	68.256	61.089	56.385
Viviendas	31.253	31.878	32.516	32.843	33.336	33.669
Otros servicios	108.625	111.667	115.014	117.315	119.075	120.265
<b>Sub-total servicios</b>	<b>472.043</b>	<b>455.212</b>	<b>450.051</b>	<b>456.014</b>	<b>442.794</b>	<b>442.379</b>
<b>Total producción servicios</b>	<b>591.706</b>	<b>585.740</b>	<b>592.560</b>	<b>604.498</b>	<b>592.014</b>	<b>588.160</b>
<b>PRODUCTO INTERNO BRUTO</b>						
<b>A PRECIOS DE MERCADO</b>	<b>1.124.939</b>	<b>1.130.390</b>	<b>1.126.416</b>	<b>1.157.007</b>	<b>1.130.190</b>	<b>1.159.016</b>

Fuente: Dpto. de Cuentas Nacionales y Mercado Interno.

\* Cifras provisionales sujetas a variación

*CUADRO N° 1 (continuación)*  
**PRODUCTO INTERNO BRUTO A PRECIOS DE MERCADO.**  
**POR SECTORES ECONÓMICOS.**

En millones de guaraníes corrientes

<u>Sector Económico</u>	<u>1998</u>	<u>1999</u>	<u>2000</u>	<u>2001</u>	<u>2002</u>	<u>2003*</u>
Agricultura	3.492.447	3.714.613	4.180.900	4.000.633	4.713.984	7.026.111
Ganadería	1.470.122	1.563.634	1.747.111	1.813.183	1.964.413	2.493.598
Explotación Forestal	725.008	767.140	812.233	818.030	833.066	1.001.561
Caza y pesca	28.837	22.294	23.823	31.212	35.152	49.564
<b>Sub-total producción Bienes agropecuarios</b>	<b>5.716.414</b>	<b>6.067.681</b>	<b>6.764.067</b>	<b>6.663.058</b>	<b>7.546.615</b>	<b>10.570.834</b>
Minería	79.517	89.004	97.210	85.834	87.863	105.191
Industria	3.631.450	3.272.088	3.689.200	4.011.625	4.474.992	5.274.929
Construcción	1.433.115	1.502.860	1.615.069	1.310.876	1.432.784	1.793.112
<b>Sub-total producción bienes</b>	<b>5.144.082</b>	<b>4.863.952</b>	<b>5.401.479</b>	<b>5.408.335</b>	<b>5.995.639</b>	<b>7.173.232</b>
<b>Total producción bienes</b>	<b>10.860.496</b>	<b>10.931.633</b>	<b>12.165.546</b>	<b>12.071.393</b>	<b>13.542.254</b>	<b>17.744.066</b>
Electricidad	1.068.837	1.313.788	1.548.050	1.683.121	1.923.070	2.095.610
Agua y servicios sanitarios	80.024	81.140	87.669	100.070	118.694	134.273
Transporte y comunicaciones	913.930	1.063.408	1.303.176	1.486.145	1.679.619	1.862.631
<b>Sub-total servicios básicos</b>	<b>2.062.791</b>	<b>2.458.336</b>	<b>2.938.895</b>	<b>3.269.336</b>	<b>3.721.383</b>	<b>4.092.514</b>
Comercio y finanzas	6.309.929	5.887.118	6.250.354	6.772.538	8.189.437	9.998.780
Gobierno general	1.181.823	1.360.334	1.537.825	1.588.464	1.570.948	1.714.237
Viviendas	515.756	561.527	610.087	687.613	695.289	771.727
Otros servicios	2.506.189	2.945.343	3.418.267	3.729.500	4.257.592	4.484.225
<b>Sub-total servicios</b>	<b>10.513.697</b>	<b>10.754.322</b>	<b>11.816.532</b>	<b>12.778.115</b>	<b>14.713.266</b>	<b>16.968.969</b>
<b>Total producción servicios</b>	<b>12.576.488</b>	<b>13.212.657</b>	<b>14.755.427</b>	<b>16.047.451</b>	<b>18.434.649</b>	<b>21.061.483</b>
<b>PRODUCTO INTERNO BRUTO A PRECIOS DE MERCADO</b>	<b>23.436.984</b>	<b>24.144.290</b>	<b>26.920.974</b>	<b>28.118.844</b>	<b>31.976.903</b>	<b>38.805.548</b>

Fuente: Dpto. de Cuentas Nacionales y Mercado Interno.

\* Cifras provisionales sujetas a variación

**CUADRO N° 2**  
**EVOLUCION DEL PRODUCTO INTERNO BRUTO**  
**POR RAMA DE ACTIVIDAD ECONOMICA**  
*Variación porcentual*

<u>Sector Económico</u>	<u>1997</u>	<u>1998</u>	<u>1999</u>	<u>2000</u>	<u>2001</u>	<u>2002</u>	<u>2003*</u>
Agricultura	5,8	0,7	4,0	(8,5)	18,7	(0,2)	15,3
Ganadería	5,5	(0,8)	2,2	2,0	(0,7)	(0,6)	(2,0)
Explotación Forestal	2,0	0,2	0,7	3,0	(3,0)	(7,0)	3,0
Caza y pesca	3,0	2,0	2,0	2,0	1,5	1,6	(1,0)
<b>Sub-total producción Bienes agropecuarios</b>	<b>5,3</b>	<b>0,2</b>	<b>3,2</b>	<b>(4,4)</b>	<b>10,5</b>	<b>(0,9)</b>	<b>9,5</b>
Minería	2,0	2,5	2,2	2,5	(15,2)	(13,0)	6,2
Industria	(0,2)	1,0	0,0	1,0	1,3	(3,2)	(1,0)
Construcción	1,0	1,0	2,5	2,0	(22,7)	(11,0)	5,7
<b>Sub-total producción bienes</b>	<b>0,2</b>	<b>1,0</b>	<b>0,7</b>	<b>1,4</b>	<b>(5,8)</b>	<b>(5,2)</b>	<b>0,6</b>
<b>Total producción bienes</b>	<b>3,1</b>	<b>0,6</b>	<b>2,1</b>	<b>(2,0)</b>	<b>3,5</b>	<b>(2,6)</b>	<b>6,1</b>
Electricidad	4,5	2,1	16,6	8,5	0,3	(0,3)	(3,0)
Agua y servicios sanitarios	(3,9)	(3,7)	(3,8)	(0,5)	5,3	3,5	2,6
Transporte y comunicaciones	3,8	3,0	2,6	10,9	8,6	1,1	(2,0)
<b>Sub-total servicios básicos</b>	<b>3,7</b>	<b>2,2</b>	<b>9,1</b>	<b>9,2</b>	<b>4,2</b>	<b>0,5</b>	<b>(2,3)</b>
Comercio y finanzas	0,2	(4,2)	(9,2)	(4,9)	2,4	(3,5)	1,2
Gobierno general	7,0	(2,0)	6,5	4,2	(3,3)	(10,5)	(7,7)
Viviendas	2,0	2,0	2,0	2,0	1,0	1,5	1,0
Otros servicios	3,0	2,0	2,8	3,0	2,0	1,5	1,0
<b>Sub-total servicios</b>	<b>1,8</b>	<b>(2,1)</b>	<b>(3,6)</b>	<b>(1,1)</b>	<b>1,3</b>	<b>(2,9)</b>	<b>(0,1)</b>
<b>Total producción servicios</b>	<b>2,2</b>	<b>(1,3)</b>	<b>(1,0)</b>	<b>1,2</b>	<b>2,0</b>	<b>(2,1)</b>	<b>(0,7)</b>
<b>PRODUCTO INTERNO BRUTO A PRECIOS DE MERCADO</b>	<b>2,6</b>	<b>(0,4)</b>	<b>0,5</b>	<b>(0,4)</b>	<b>2,7</b>	<b>(2,3)</b>	<b>2,6</b>

Fuente: Dpto. de Cuentas Nacionales y Mercado Interno.

\* Cifras provisionales

CUADRO N° 3

Años	Producto Interno Bruto A Precios de Mercado En Millones de Dólares		Producto Interno Bruto Por Habitante. En Dólares		Ingreso Nacional En Millones de Dólares		Ingreso Nacional por Habitante. En Dólares	
	USD Corrientes	USD Constantes*/	USD Corrientes	USD Constantes*/	USD Corrientes	USD Constantes*/	USD Corrientes	USD Constantes*/
1982	5.419	5.419	1.641	1.641	4.579	4.579	1.386	1.386
1983	5.604	5.257	1.647	1.545	4.834	4.559	1.421	1.340
1984	4.387	5.418	1.252	1.546	3.727	4.589	1.064	1.310
1985	3.161	5.634	876	1.561	2.652	4.735	735	1.312
1986	3.547	5.634	953	1.513	2.953	4.717	793	1.267
1987	3.733	5.878	972	1.530	2.973	4.695	774	1.222
1988	3.951	6.252	997	1.577	3.307	5.092	835	1.285
1989	4.115	6.614	1.006	1.618	3.521	5.268	861	1.288
1990	5.285	6.819	1.253	1.616	4.525	5.740	1.073	1.361
1991	6.254	6.987	1.443	1.612	5.472	5.863	1.263	1.353
1992	6.447	7.113	1.448	1.597	5.511	5.829	1.238	1.309
1993	6.841	7.407	1.495	1.619	5.870	6.099	1.283	1.333
1994	7.857	7.636	1.672	1.625	6.695	6.233	1.425	1.326
1995	8.970	7.996	1.858	1.656	7.579	6.466	1.570	1.339
1996	9.637	8.097	1.945	1.634	8.174	6.570	1.650	1.326
1997	9.607	8.306	1.889	1.633	8.143	6.765	1.601	1.330
1998	8.594	8.272	1.647	1.585	7.333	6.773	1.405	1.298
1999	7.741	8.312	1.445	1.552	6.615	6.848	1.235	1.279
2000	7.727	8.282	1.406	1.507	6.655	6.837	1.211	1.244
2001	6.850	8.507	1.216	1.510	5.821	6.956	1.033	1.235
2002**	5.595	8.310	969	1.439	4.879	6.902	845	1.195
2003**	6.030	8.522	1.019	1.440	5.200	7.008	879	1.184

Fuente: Dpto. de Cuentas Nacionales y Mercado Interno.

\*/ Constantes de 1982.

\*\*/Para el cálculo del PIB per cápita se sigue usando los datos derivados del censo del 92

**CUADRO N° 4**  
**PRODUCCION AGRICOLA**

<b>Productos</b>	<b>1995/96</b>	<b>1996/97</b>	<b>1997/98</b>	<b>1998/99</b>	<b>1999/00</b>	<b>2000/01</b>	<b>2001/02*</b>	<b>2002/03*</b>	<b>2003/04*</b>	<b>Var 03/04(%)</b>
<b>Algodón</b>										
Superficie (Has.)	306.632	110.697	202.000	166.204	194.760	297.865	169.671	186.405	320.000	71,7
Producción (Ton.)	329.751	139.096	222.000	202.283	246.594	294.444	123.667	172.760	330.000	91,0
Rendimiento (Kg/ha.)	1.075	1.257	1.099	1.217	1.266	989	729	927	1.031	11,2
<b>Arroz c/ riego</b>										
Superficie (Has.)	20.790	22.025	20.860	27.770	26.252	26.680	27.026	30.303	31.000	2,3
Producción (Ton.)	76.282	81.465	80.921	128.093	101.049	106.179	104.973	110.250	125.000	13,4
Rendimiento (Kg/ha.)	3.669	3.699	3.879	4.613	3.849	3.980	3.884	3.638	4.032	10,8
<b>Caña de Azúcar (Uso Indust.)</b>										
Superficie (Has.)	57.000	57.815	58.000	61.173	59.450	59.580	60.244	62.255	69.942	12,3
Producción (Ton.)	2.736.000	2.795.000	2.800.000	2.872.271	2.244.900	2.396.180	3.007.212	3.260.475	3.637.000	11,5
Rendimiento (Ton/ha.)	48.000	48.344	48.276	46.953	37.761	40.218	49.917	52.373	52.000	-0,7
<b>Girasol</b>										
Superficie (Has.)	44.000	47.875	62.003	52.154	70.800	30.372	25.768	24.722	29.700	20,1
Producción (Ton.)	68.900	45.548	81.372	72.536	81.950	39.862	36.013	33.837	44.550	31,7
Rendimiento (Kg/ha.)	1.566	951	1.312	1.391	1.157	1.312	1.398	1.369	1.500	9,6
<b>Maíz</b>										
Superficie (Has.)	324.601	384.114	355.600	356.602	331.725	406.365	369.960	442.600	440.000	-0,6
Producción (Ton.)	654.074	1.055.661	873.900	817.233	647.270	947.167	867.270	1.055.536	1.120.000	6,1
Rendimiento (Kg/ha.)	2.015	2.748	2.458	2.292	1.951	2.331	2.344	2.385	2.545	6,7
<b>Mandioca</b>										
Superficie (Has.)	190.847	220.006	236.696	247.946	201.792	243.075	258.164	284.383	308.000	8,3
Producción (Ton.)	2.480.100	3.155.000	3.300.000	3.694.395	2.719.410	3.568.006	4.430.331	4.668.804	5.500.000	17,8
Rendimiento (Kg/ha.)	12.995	14.341	13.942	14.900	13.476	14.679	17.161	16.417	17.857	8,8
<b>Mani</b>										
Superficie (Has.)	29.423	24.083	30.300	30.988	29.330	30.254	29.059	33.410	34.926	4,5
Producción (Ton.)	29.281	31.084	29.805	28.382	22.045	27.601	26.630	30.644	33.180	8,3
Rendimiento (Kg/ha.)	995	1.291	984	916	752	912	916	917	950	3,6
<b>Poroto</b>										
Superficie (Has.)	70.499	73.930	57.160	57.584	54.504	62.505	65.970	73.205	73.500	0,4
Producción (Ton.)	52.327	67.587	40.004	43.098	36.624	52.708	53.961	64.961	65.195	0,4
Rendimiento (Kg/ha.)	742	914	700	748	672	843	818	887	887	0,0
<b>Soja</b>										
Superficie (Has.)	833.005	939.652	1.086.043	1.165.748	1.176.460	1.350.000	1.445.365	1.474.178	1.870.000	26,9
Producción (Ton.)	2.394.794	2.670.003	2.855.742	3.053.005	2.980.058	3.511.049	3.300.000	4.204.865	3.584.000	-14,8
Rendimiento (Kg/ha.)	2.875	2.841	2.629	2.619	2.533	2.601	2.283	2.852	1.917	-32,8
<b>Tabaco</b>										
Superficie (Has.)	5.000	7.825	7.800	6.911	3.235	6.983	5.347	6.894	8.268	19,9
Producción (Ton.)	8.156	14.024	13.700	10.920	4.486	12.508	9.776	12.794	16.535	29,2
Rendimiento (Kg/ha.)	1.631	1.792	1.756	1.580	1.387	1.791	1.828	1.856	2.000	7,8
<b>Trigo</b>										
Superficie (Has.)	221.415	224.046	200.700	187.900	127.680	159.342	245.410	310.931	325.000	4,5
Producción (Ton.)	543.435	400.189	229.173	180.088	231.119	220.055	359.236	536.754	682.500	27,2
Rendimiento (Kg/ha.)	2.454	1.786	1.142	958	1.810	1.381	1.464	1.726	2.100	21,7

Fuente: Síntesis Estadística de la Dirección de Censos y Estadísticas Agropecuarias - M.A.G.

\* Cifras estimadas al 11 de marzo de 2004

**CUADRO N° 5**  
**INDICADORES DE ACTIVIDAD ECONOMICA**  
 Índice Base Enero 1991 = 100

Año	Sector Pecuario				Sector Forestal				Sector Industrial		
	Comer. en feria	Leche recib. en planta	Aves faenadas	Huevo	Carbón	Guías de traslado	Leña	Frigor.	Leche Larga Vida	Harina de Trigo	
<b>2000 Prom.</b>	<b>136</b>	<b>271</b>	<b>295</b>	<b>38</b>	<b>284</b>	<b>197</b>	<b>25</b>	<b>462</b>	<b>170</b>	<b>163</b>	
Ene	151	251	296	37	222	98	21	332	118	173	
Feb	166	240	313	37	215	231	16	466	125	178	
Mar	149	258	306	39	217	176	34	489	144	122	
Abr	130	241	279	38	219	121	21	432	148	133	
May	139	270	290	37	216	315	16	514	188	185	
Jun	135	270	271	39	220	186	21	487	194	185	
Jul	131	280	245	39	250	277	38	501	184	145	
Ago	119	272	271	39	259	214	28	469	145	174	
Sep	120	287	265	36	286	205	30	396	171	167	
Oct	127	288	319	35	409	192	16	453	192	183	
Nov	124	307	382	36	593	210	19	526	229	173	
Dic	145	289	303	38	304	140	34	473	207	134	
<b>2001 Prom.</b>	<b>116</b>	<b>279</b>	<b>288</b>	<b>40</b>	<b>246</b>	<b>159</b>	<b>50</b>	<b>506</b>	<b>156</b>	<b>130</b>	
Ene	133	285	301	40	268	185	49	419	146	145	
Feb	107	251	277	35	219	194	27	388	97	133	
Mar	124	276	265	38	303	209	64	579	132	137	
Abr	113	279	269	38	65	105	44	527	83	95	
May	124	282	247	42	158	203	51	512	102	96	
Jun	114	281	228	40	170	171	74	539	176	143	
Jul	111	263	300	41	181	59	46	508	87	141	
Ago	114	259	298	40	249	205	65	619	132	148	
Sep	92	261	281	39	235	173	39	475	166	134	
Oct	113	292	338	44	310	175	62	453	252	147	
Nov	125	311	315	41	492	107	36	526	254	136	
Dic	126	310	334	44	300	119	44	533	243	110	
<b>2002 Prom.</b>	<b>107</b>	<b>262</b>	<b>270</b>	<b>38</b>	<b>341</b>	<b>109</b>	<b>32</b>	<b>494</b>	<b>151</b>	<b>119</b>	
Ene	127	294	259	39	303	73	45	469	182	124	
Feb	104	256	286	34	239	71	30	468	145	137	
Mar	100	269	329	36	371	84	24	476	165	123	
Abr	114	282	364	39	229	103	36	622	196	176	
May	113	272	286	41	227	125	43	606	199	169	
Jun	85	257	243	35	226	100	54	578	165	162	
Jul	95	267	296	38	172	149	22	601	156	156	
Ago	94	279	248	36	457	126	18	581	185	134	
Sep	101	245	196	33	542	129	30	538	118	95	
Oct	112	237	232	36	408	141	29	389	81	38	
Nov	114	250	229	41	492	105	29	233	111	67	
Dic	128	237	276	44	429	96	29	369	106	50	
<b>2003 Prom.*</b>	<b>105</b>	<b>250</b>	<b>263</b>	<b>44</b>	<b>348</b>	<b>119</b>	<b>34</b>	<b>487</b>	<b>144</b>	<b>90</b>	
Ene	115	244	252	37	291	67	43	375	130	38	
Feb	99	223	240	34	262	104	31	316	125	54	
Mar	90	248	292	41	192	124	51	413	146	62	
Abr	112	239	291	43	162	78	38	424	147	84	
May	114	244	271	43	213	82	25	650	142	106	
Jun	96	233	223	44	260	123	21	664	124	101	
Jul	113	265	224	47	408	144	33	480	125	85	
Ago	107	250	218	42	458	129	38	457	121	98	
Sep	97	237	225	47	547	200	20	461	106	99	
Oct	119	267	274	49	519	130	37	473	162	118	
Nov	88	257	301	46	378	150	40	562	164	126	
Dic	109	291	351	51	487	99	35	564	236	112	
<b>2004 Prom.*</b>	<b>101</b>	<b>273</b>	<b>285</b>	<b>46</b>	<b>347</b>	<b>134</b>	<b>40</b>	<b>644</b>	<b>171</b>	<b>82</b>	
Ene	104	299	331	46	513	88	27	553	231	104	
Feb	93	254	307	43	431	171	32	564	172	87	
Mar	100	285	322	48	270	200	31	630	193	61	
Abr	110	263	256	47	217	123	60	614	166	46	
May	92	268	249	46	234	136	29	566	169	56	
Jun	100	263	292	46	235	167	55	722	148	55	
Jul	102	278	254	47	366	62	48	759	162	117	
Ago	109	276	267	48	508	123	36	743	126	134	

Fuente: Dpto. de Cuentas Nacionales y Mercado Interno.  
 \* : Cifras preliminares



**CUADRON N° 5 (continuación)**  
**INDICADORES DE ACTIVIDAD ECONOMICA**  
 Índice Base Enero 1991 = 100

Año	Sector Industrial				Sector Construcción			Servicios Básicos	
	Gaseosa	Tabaco	Gasoil	Nafta	Venta de	Venta de	Metros	Consumo de	Consumo
				Virgen	Cemento	Varilla	Cuadros	Electricidad	de Agua
<b>2000 Prom.</b>	<b>63</b>	<b>20</b>	<b>36</b>	<b>12</b>	<b>126</b>	<b>162</b>	<b>66</b>	<b>256</b>	<b>115</b>
Ene	88	26	33	10	155	204	59	311	135
Feb	66	27	17	6	129	127	90	246	130
Mar	74	25	50	15	114	136	95	309	127
Abr	65	17	51	12	105	149	86	221	127
May	57	24	59	14	176	126	80	240	111
Jun	43	21	38	16	76	168	76	224	103
Jul	37	19	29	15	123	149	49	244	96
Ago	57	13	11	6	137	161	55	264	102
Sep	63	15	0	0	119	159	14	228	109
Oct	65	18	26	9	120	206	53	257	110
Nov	63	19	72	20	135	193	51	293	110
Dic	79	13	44	16	126	163	82	233	116
<b>2001 Prom.</b>	<b>66</b>	<b>19</b>	<b>43</b>	<b>13</b>	<b>124</b>	<b>147</b>	<b>63</b>	<b>257</b>	<b>121</b>
Ene	71	19	56	16	147	177	66	298	119
Feb	59	22	46	12	114	154	61	268	120
Mar	72	27	26	8	116	101	60	299	119
Abr	62	13	54	15	102	93	57	273	125
May	52	20	47	15	113	91	59	241	112
Jun	47	20	37	14	110	107	59	222	115
Jul	56	21	39	12	142	152	66	218	104
Ago	66	22	31	12	143	149	66	287	124
Sep	54	16	41	14	131	173	66	202	129
Oct	72	18	47	15	103	220	63	235	117
Nov	74	17	44	14	134	203	68	275	137
Dic	104	15	49	14	127	149	65	261	129
<b>2002 Prom.</b>	<b>63</b>	<b>17</b>	<b>36</b>	<b>11</b>	<b>109</b>	<b>156</b>	<b>62</b>	<b>256</b>	<b>125</b>
Ene	68	19	39	13	141	239	82	258	137
Feb	68	17	39	12	113	157	62	266	137
Mar	81	17	38	11	100	154	57	280	122
Abr	71	20	29	10	103	139	56	282	126
May	51	20	6	2	94	188	59	246	128
Jun	51	15	25	9	89	195	58	233	119
Jul	42	14	43	13	128	172	72	224	103
Ago	38	11	44	13	91	100	49	214	117
Sep	73	16	37	11	115	118	60	224	123
Oct	60	18	43	12	92	116	52	239	132
Nov	46	17	41	12	123	175	72	260	127
Dic	104	15	41	11	121	122	64	344	130
<b>2003 Prom.*</b>	<b>62</b>	<b>17</b>	<b>33</b>	<b>10</b>	<b>125</b>	<b>146</b>	<b>74</b>	<b>248</b>	<b>126</b>
Ene	51	19	42	10	139	125	71	301	139
Feb	58	17	38	12	103	146	62	242	141
Mar	75	17	23	7	115	132	65	323	123
Abr	57	20	41	13	113	140	66	200	134
May	51	20	15	5	138	156	78	263	126
Jun	57	15	53	15	97	155	62	206	136
Jul	54	14	20	7	131	165	78	219	125
Ago	53	11	41	14	133	103	70	245	121
Sep	68	16	17	6	101	157	70	207	120
Oct	65	18	37	12	137	156	87	274	122
Nov	65	17	26	10	136	151	86	243	99
Dic	90	15	42	15	156	169	97	256	127
<b>2004 Prom.*</b>	<b>61</b>	<b>17</b>	<b>27</b>	<b>8</b>	<b>112</b>	<b>166</b>	<b>79</b>	<b>266</b>	<b>121</b>
Ene	69	19	8	3	169	206	110	304	132
Feb	66	17	44	13	82	145	61	271	145
Mar	86	17	47	14	110	211	85	265	136
Abr	64	20	36	8	94	168	70	281	124
May	43	20	29	10	92	163	69	262	114
Jun	56	15	2	0	122	145	81	228	101
Jul	48	14	39	16	107	132	72	249	107
Ago	52	11	8	4	119	159	83	265	107

Fuente: Dpto. de Cuentas Nacionales y Mercado Interno.

\* : Cifras preliminares

**CUADRO N° 6**  
**EVOLUCION DEL SALARIO MINIMO**  
**Base 1980 = 100**

<i>Periodo</i>	<i>IPC</i> <i>Base 1980 = 100</i>	<i>Salario Minimo</i>		<i>Indice de</i> <i>Salario Minimo</i>		<i>Var. del Poder</i> <i>Adquisitivo</i> <i>Respecto</i> <i>a 1980</i>
		<i>Nominal</i>	<i>Real</i>	<i>Nominal</i>	<i>Real</i>	
<b>1990</b>	717,2	<b>207.098</b>	28.877	938,6	130,9	30,9
Enero/Junio		185.220				
Julio/Septiembre		213.000				
Octubre/Diciembre		244.950				
<b>1991</b>	890,9	<b>244.950</b>	27.494	1.110,1	124,6	24,6
Enero/Diciembre		244.950				
<b>1992</b>	1.026,3	<b>257.198</b>	25.062	1.165,6	113,6	13,6
Enero/Junio		244.950				
Julio/Diciembre		269.445				
<b>1993</b>	1.213,1	<b>292.361</b>	24.100	1.325,0	109,2	9,2
Enero/Marzo		269.445				
Abril/Diciembre		300.000				
<b>1994</b>	1.462,6	<b>362.250</b>	24.767	1.641,7	112,2	12,2
Enero/Julio		345.000				
Julio/Diciembre		379.500				
<b>1995</b>	1.658,6	<b>417.450</b>	25.169	1.891,9	114,1	14,1
Enero/Abril		379.500				
Mayo/Diciembre		436.425				
<b>1996</b>	1.821,2	<b>469.157</b>	25.761	2.126,2	116,7	16,7
Enero/Marzo		436.425				
Abril/Diciembre		480.068				
<b>1997</b>	1.948,5	<b>528.075</b>	27.102	2.393,3	122,8	22,8
Enero/Diciembre		528.075				
<b>1998</b>	2.173,7	<b>580.883</b>	26.723	2.632,6	121,1	21,1
Enero/Febrero		528.075				
Marzo/Diciembre		591.445				
<b>1999</b>	2.320,2	<b>591.445</b>	25.491	2.680,5	115,5	15,5
Enero/Diciembre		591.445				
<b>2000</b>	2.528,3	<b>672.769</b>	26.610	3.049,0	120,6	20,6
Enero		591.445				
Febrero/Diciembre		680.162				
<b>2001</b>	2.712,1	<b>748.178</b>	27.586	3.390,8	125,0	25,0
Enero/Abril		680.162				
Mayo/Diciembre		782.186				
<b>2002</b>	2.997,1	<b>821.295</b>	27.403	3.722,2	124,2	24,2
Enero/Julio		782.186				
Agosto/Diciembre		876.048				
<b>2003</b>	3.423,6	<b>964.383</b>	28.169	4.370,6	127,7	27,7
Enero		876.048				
Febrero/Diciembre		972.413				
<b>2004</b>	3.569,2	<b>972.413</b>	27.244	4.407,0	123,5	23,5
Enero/Setiembre		972.413				

Fuente: Dpto. de Cuentas Nacionales y Mercado Interno.

**CUADRO N° 7**  
**INDICE NOMINAL Y REAL DEL SALARIO OBRERO**  
 Base 1980 = 100

<u>Año</u>	<u>Industria</u>		<u>Electricidad Gas, Agua y Serv. Sanitarios</u>		<u>Transporte Almacenamiento y Comunicación</u>		<u>Índice General</u>	<u>Índice General</u>
	<u>Manufacturera</u>	<u>Construcción</u>	<u>Comercio</u>	<u>Servicios</u>	<u>Nominal</u>	<u>Real</u>		
<b>1990</b>	731,6	846,9	872,2	798,8	689,9	935,8	739,8	103,5
Jun	641,6	730,8	766,5	690,5	637,6	799,8	656,9	93,7
Dic	821,6	963,1	977,8	907,0	742,1	1.071,7	822,6	99,7
<b>1991</b>	867,4	1.016,5	1.027,6	914,6	944,8	1.085,3	911,5	102,6
Jun	857,6	961,3	1.007,7	907,4	853,4	1.086,9	876,6	99,8
Dic	877,1	1.071,7	1.047,4	921,8	1.036,3	1.083,7	946,5	102,5
<b>1992</b>	959,3	1.253,3	1.261,8	966,8	1.145,4	1.125,7	1.049,4	102,6
Jun	922,6	1.191,0	1.235,9	925,1	1.117,8	1.086,3	1.014,6	100,7
Dic	996,0	1.315,5	1.287,8	1.008,4	1.173,1	1.165,2	1.084,1	99,7
<b>1993</b>	1.132,4	1.460,0	1.615,6	1.121,8	1.416,2	1.304,3	1.263,9	104,5
Jun	1.118,8	1.460,0	1.601,8	1.118,9	1.319,4	1.294,3	1.228,2	102,8
Dic	1.145,9	1.460,1	1.629,4	1.124,8	1.513,0	1.314,2	1.299,7	99,3
<b>1994</b>	1.391,4	2.029,1	1.681,6	1.410,3	1.721,1	1.417,9	1.534,3	105,2
Jun	1.329,0	1.907,1	1.667,4	1.374,1	1.637,2	1.413,1	1.467,7	101,6
Dic	1.453,7	2.151,0	1.695,9	1.446,6	1.805,0	1.422,7	1.600,8	103,4
<b>1995</b>	1.666,2	2.465,5	2.038,3	1.727,5	2.128,9	1.680,1	1.859,4	112,4
Jun	1.653,2	2.464,9	2.039,6	1.727,5	2.041,2	1.527,2	1.825,1	109,9
Dic	1.679,1	2.466,0	2.037,1	1.727,5	2.216,7	1.833,1	1.893,7	110,6
<b>1996</b>	1.841,5	2.723,1	2.256,6	1.825,5	2.463,9	1.963,4	2.087,1	114,9
Jun	1.824,2	2.710,9	2.256,2	1.768,8	2.456,8	1.959,4	2.074,1	113,9
Dic	1.858,8	2.735,3	2.256,9	1.882,3	2.470,9	1.967,4	2.100,1	113,4
<b>1997</b>	1.966,3	2.978,8	2.514,7	2.117,4	2.570,1	2.100,1	2.223,8	114,5
Jun	1.955,0	2.978,8	2.520,3	2.117,4	2.505,1	2.006,6	2.198,1	112,0
Dic	1.977,7	2.978,8	2.509,1	2.117,4	2.635,1	2.193,5	2.249,6	114,4
<b>1998</b>	2.199,6	3.340,7	2.836,5	2.361,6	2.775,9	2.220,9	2.460,1	113,6
Jun	2.186,6	3.340,7	2.836,5	2.355,8	2.743,8	2.218,5	2.443,7	112,3
Dic	2.212,5	3.340,7	2.836,5	2.367,4	2.807,9	2.223,3	2.476,6	109,9
<b>1999</b>	2.255,0	3.340,7	2.948,4	2.367,4	2.865,1	2.248,4	2.525,5	109,2
Jun	2.248,1	3.340,7	2.948,4	2.367,4	2.858,0	2.244,7	2.519,4	110,9
Dic	2.262,0	3.340,7	2.948,4	2.367,4	2.872,2	2.252,0	2.531,6	106,5
<b>2000</b>	2.546,8	3.636,4	3.202,8	2.653,9	3.121,5	2.312,9	2.801,1	111,1
Jun	2.537,4	3.443,1	3.202,8	2.646,4	3.113,3	2.300,6	2.783,9	111,0
Dic	2.556,1	3.829,7	3.202,8	2.661,4	3.129,7	2.325,2	2.818,3	109,2
<b>2001</b>	2.852,8	3.879,6	3.202,8	2.989,2	3.347,9	2.364,2	3.056,2	113,0
Jun	2.824,7	3.844,0	3.202,8	2.989,2	3.342,8	2.361,1	3.036,7	113,5
Dic	2.881,0	3.915,1	3.202,8	2.989,2	3.353,0	2.367,4	3.075,7	109,9
<b>2002</b>	3.006,3	4.168,0	3.208,5	3.145,7	3.494,4	2.401,5	3.201,6	107,2
Jun	2.901,7	3.915,1	3.202,8	2.995,8	3.420,1	2.383,9	3.106,6	106,2
Dic	3.111,0	4.420,9	3.214,2	3.295,5	3.568,6	2.419,2	3.296,7	102,8
<b>2003</b>	3.348,1	4.496,6	3.778,8	3.493,7	3.731,7	2.463,6	3.525,6	103,3
Jun	3.346,7	4.420,9	3.675,5	3.476,9	3.726,9	2.462,0	3.512,3	103,8
Dic	3.349,5	4.572,3	3.882,1	3.510,6	3.736,5	2.465,3	3.538,9	100,9
<b>2004</b>	3.384,2	4.572,3	3.882,1	3.510,6	3.772,6	2.465,6	3.569,0	100,9
Jun	3.384,2	4.572,3	3.882,1	3.510,6	3.772,6	2.465,6	3.569,0	99,9

Fuente: Dpto. de Cuentas Nacionales y Mercado Interno.

**CUADRO N° 8**  
**INDICE NOMINAL DE TARIFAS Y PRECIOS**  
**Base Enero 1990 =100**

<i>Año</i>	<i>Servicios Básicos</i>			<i>Gasol</i>	<i>Pasaje</i>
	<i>Electricidad</i>	<i>Agua</i>	<i>Telefono</i>		
<b>2000 Prom</b>	<b>359,8</b>	<b>408,0</b>	<b>190,8</b>	<b>440,4</b>	<b>616,6</b>
<i>Ene</i>	332,1	372,5	190,8	345,5	578,0
<i>Feb</i>	332,1	372,5	190,8	345,5	578,0
<i>Mar</i>	332,1	372,5	190,8	345,5	578,0
<i>Abr</i>	332,1	372,5	190,8	345,5	578,0
<i>May</i>	332,1	372,5	190,8	487,8	635,8
<i>Jun</i>	332,1	372,5	190,8	487,8	635,8
<i>Jul</i>	332,1	372,5	190,8	487,8	635,8
<i>Ago</i>	332,1	372,5	190,8	487,8	635,8
<i>Sep</i>	415,1	479,0	190,8	487,8	635,8
<i>Oct</i>	415,1	479,0	190,8	487,8	635,8
<i>Nov</i>	415,1	479,0	190,8	487,8	635,8
<i>Dic</i>	415,1	479,0	190,8	487,8	635,8
<b>2001 Prom</b>	<b>484,5</b>	<b>523,0</b>	<b>494,3</b>	<b>584,7</b>	<b>693,6</b>
<i>Ene</i>	425,9	479,0	494,3	577,2	693,6
<i>Feb</i>	437,0	527,0	494,3	554,9	693,6
<i>Mar</i>	448,4	527,0	494,3	554,9	693,6
<i>Abr</i>	460,0	527,0	494,3	554,9	693,6
<i>May</i>	472,0	527,0	494,3	554,9	693,6
<i>Jun</i>	484,3	527,0	494,3	554,9	693,6
<i>Jul</i>	496,8	527,0	494,3	554,9	693,6
<i>Ago</i>	509,8	527,0	494,3	622,0	693,6
<i>Sep</i>	520,0	527,0	494,3	622,0	693,6
<i>Oct</i>	520,0	527,0	494,3	622,0	693,6
<i>Nov</i>	520,0	527,0	494,3	622,0	693,6
<i>Dic</i>	520,0	527,0	494,3	622,0	693,6
<b>2002 Prom</b>	<b>623,8</b>	<b>556,8</b>	<b>633,3</b>	<b>718,9</b>	<b>741,8</b>
<i>Ene</i>	520,0	527,0	494,3	622,0	693,6
<i>Feb</i>	520,0	527,0	494,3	622,0	693,6
<i>Mar</i>	580,6	527,0	494,3	622,0	693,6
<i>Abr</i>	593,9	527,0	679,6	622,0	693,6
<i>May</i>	607,6	527,0	679,6	622,0	693,6
<i>Jun</i>	621,6	527,0	679,6	711,4	751,4
<i>Jul</i>	635,9	527,0	679,6	711,4	751,4
<i>Ago</i>	650,5	527,0	679,6	711,4	751,4
<i>Sep</i>	665,4	616,4	679,6	827,2	751,4
<i>Oct</i>	680,8	616,4	679,6	827,2	809,2
<i>Nov</i>	696,4	616,4	679,6	827,2	809,2
<i>Dic</i>	712,4	616,4	679,6	901,4	809,2
<b>2003 Prom</b>	<b>712,4</b>	<b>616,4</b>	<b>679,6</b>	<b>967,1</b>	<b>862,2</b>
<i>Ene</i>	712,4	616,4	679,6	975,6	867,1
<i>Feb</i>	712,4	616,4	679,6	975,6	867,1
<i>Mar</i>	712,4	616,4	679,6	975,6	867,1
<i>Abr</i>	712,4	616,4	679,6	975,6	867,1
<i>May</i>	712,4	616,4	679,6	926,8	867,1
<i>Jun</i>	712,4	616,4	679,6	926,8	838,2
<i>Jul</i>	712,4	616,4	679,6	926,8	838,2
<i>Ago</i>	712,4	616,4	679,6	926,8	867,1
<i>Sep</i>	712,4	616,4	679,6	998,9	867,1
<i>Oct</i>	712,4	616,4	679,6	998,9	867,1
<i>Nov</i>	712,4	616,4	679,6	998,9	867,1
<i>Dic</i>	712,4	616,4	679,6	998,9	867,1
<b>2004 Prom</b>	<b>712,4</b>	<b>616,4</b>	<b>679,6</b>	<b>1.115,3</b>	<b>867,1</b>
<i>Ene</i>	712,4	616,4	679,6	1.077,2	867,1
<i>Feb</i>	712,4	616,4	679,6	1.077,2	867,1
<i>Mar</i>	712,4	616,4	679,6	1.077,2	867,1
<i>Abr</i>	712,4	616,4	679,6	1.138,2	867,1
<i>May</i>	712,4	616,4	679,6	1.138,2	867,1
<i>Jun</i>	712,4	616,4	679,6	1.138,2	867,1
<i>Jul</i>	712,4	616,4	679,6	1.138,2	867,1
<i>Ago</i>	712,4	616,4	679,6	1.138,2	867,1
<i>Sep</i>	712,4	616,4	679,6	1.138,2	867,1

Fuente: Dpto. de Cuentas Nacionales y Mercado Interno.

**CUADRO Nº 9**  
**ÍNDICE DE PRECIOS AL CONSUMIDOR - ÁREA METROPOLITANA DE ASUNCIÓN**  
*Series Empalmadas - 1992 =100*

Año	Índice de Precios al Consumidor por Agrupación								Variaciones del Índice General		
	Alimentación	Gastos en				Educación y		Índice General	Men-sual	Acumu-lado	Inter-anual
		Vestido y Calzado	Vivienda	Salud	Transporte	Lectura	Gastos Varios				
<b>2000</b>	<b>237,8</b>	<b>159,2</b>	<b>253,6</b>	<b>333,9</b>	<b>335,6</b>	<b>368,1</b>	<b>228,9</b>	<b>250,3</b>			
Ene	228,8	157,0	242,7	326,1	296,9	337,6	223,4	239,0	1,3	1,3	6,4
Feb	233,0	157,4	245,1	326,7	310,5	338,1	224,8	242,4	1,4	2,7	7,5
Mar	237,8	158,0	248,5	328,0	319,7	369,7	226,8	247,4	2,1	4,8	9,6
Abr	240,2	158,6	250,9	329,8	321,4	371,2	229,0	249,5	0,8	5,7	10,1
May	240,3	158,9	250,7	333,0	331,4	371,3	229,5	250,5	0,4	6,1	11,0
Jun	233,6	159,6	251,2	333,3	342,8	372,8	229,5	249,0	-0,6	5,5	10,3
Jul	234,0	159,8	252,1	335,9	343,2	372,9	230,0	249,6	0,2	5,8	7,8
Ago	237,1	159,8	252,0	338,1	344,6	376,5	230,3	251,2	0,6	6,4	7,8
Sep	240,1	160,2	261,4	338,2	352,2	376,7	230,2	254,9	1,5	8,0	9,4
Oct	242,8	160,3	262,3	338,6	354,0	376,5	230,6	256,4	0,6	8,6	9,5
Nov	244,5	160,5	263,0	339,2	355,2	376,7	231,0	257,4	0,4	9,1	9,6
Dic	241,8	160,7	263,0	339,4	355,1	376,8	231,1	256,4	-0,4	8,6	8,6
<b>2001</b>	<b>246,9</b>	<b>164,2</b>	<b>283,0</b>	<b>350,4</b>	<b>380,5</b>	<b>402,9</b>	<b>245,3</b>	<b>268,5</b>			
Ene	243,4	161,0	271,0	340,0	372,5	377,0	232,1	260,2	1,5	1,5	8,9
Feb	245,3	161,4	274,4	341,9	373,2	377,6	232,8	261,9	0,7	2,1	8,0
Mar	252,7	160,4	276,6	343,5	373,2	400,8	236,1	266,7	1,8	4,0	7,8
Abr	255,9	162,8	278,8	344,4	373,8	400,3	238,2	269,0	0,9	4,9	7,8
May	249,9	164,0	279,5	345,7	374,0	400,4	239,6	267,2	-0,7	4,2	6,7
Jun	243,1	164,2	281,1	346,8	376,3	407,0	240,4	265,6	-0,6	3,6	6,7
Jul	241,2	164,2	283,7	352,3	381,0	410,2	244,6	266,7	0,4	4,0	6,9
Ago	242,0	165,1	287,5	354,1	387,6	411,0	249,7	269,3	1,0	5,0	7,2
Sep	244,4	166,4	289,3	356,0	387,7	412,1	252,0	271,2	0,7	5,8	6,4
Oct	244,6	166,6	290,2	359,2	388,5	412,4	256,3	272,4	0,4	6,2	6,2
Nov	246,0	167,2	291,4	360,3	389,2	413,1	260,0	273,9	0,6	6,8	6,4
Dic	254,6	167,4	292,2	360,7	389,3	413,2	262,3	277,9	1,5	8,4	8,4
<b>2002</b>	<b>272,1</b>	<b>172,5</b>	<b>318,0</b>	<b>366,9</b>	<b>417,9</b>	<b>437,6</b>	<b>281,0</b>	<b>296,7</b>			
Ene	258,9	167,7	292,9	363,7	390,0	414,9	264,6	280,3	0,9	0,9	7,7
Feb	256,9	168,3	293,6	367,0	390,1	415,3	267,7	280,4	0,0	0,9	7,1
Mar	261,5	168,5	299,4	367,9	390,1	427,2	268,2	284,0	1,3	2,2	6,5
Abr	262,2	169,1	304,3	369,7	389,8	427,2	268,4	285,5	0,5	2,7	6,1
May	260,1	169,8	306,6	367,9	391,2	427,7	268,7	285,3	0,0	2,7	6,8
Jun	265,4	170,7	312,6	369,0	406,9	428,8	272,6	290,5	1,8	4,5	9,4
Jul	269,6	171,6	321,7	367,4	435,6	450,3	281,1	298,3	2,7	7,3	11,8
Ago	278,6	173,3	329,6	365,2	438,4	451,4	290,2	305,2	2,3	9,8	13,3
Sep	284,4	176,2	332,7	364,0	438,4	451,9	293,0	308,7	1,1	11,1	13,8
Oct	284,1	176,7	336,6	363,9	441,3	451,2	295,0	310,0	0,4	11,6	13,8
Nov	288,2	178,3	340,3	367,9	449,8	452,0	298,8	313,9	1,3	13,0	14,6
Dic	294,7	179,5	345,2	368,9	453,0	453,3	303,2	318,6	1,5	14,6	14,6
<b>2003</b>	<b>331,3</b>	<b>186,2</b>	<b>349,5</b>	<b>375,1</b>	<b>489,0</b>	<b>468,3</b>	<b>309,8</b>	<b>338,9</b>			
Ene	313,7	180,9	350,7	370,9	487,4	455,4	311,2	331,2	4,0	4,0	18,2
Feb	325,4	181,9	350,6	371,6	496,1	458,1	314,0	337,1	1,8	5,8	20,2
Mar	334,3	183,2	351,7	370,7	497,4	467,2	314,1	341,3	1,2	7,1	20,2
Abr	342,6	184,2	353,3	373,7	498,0	467,6	315,0	345,3	1,2	8,4	21,0
May	333,8	179,6	352,5	375,7	496,2	468,5	314,5	341,2	-1,2	7,1	19,6
Jun	324,5	187,6	350,3	376,1	480,2	467,6	312,0	336,2	-1,5	5,5	15,7
Jul	321,9	187,7	348,1	376,0	477,7	467,5	308,3	334,0	-0,7	4,8	12,0
Ago	319,7	187,9	346,8	376,1	486,5	468,1	306,1	333,2	-0,2	4,6	9,2
Sep	321,2	188,3	346,2	376,3	486,1	468,2	305,4	333,7	0,2	4,7	8,1
Oct	337,2	189,9	347,9	376,6	487,5	467,9	306,0	340,6	2,1	6,9	9,9
Nov	346,8	191,4	348,3	377,8	487,6	481,7	305,9	345,1	1,3	8,3	9,9
Dic	354,9	191,7	348,0	379,9	487,6	481,7	305,5	348,3	0,9	9,3	9,3
<b>2004</b>	<b>356,2</b>	<b>193,6</b>	<b>352,7</b>	<b>388,5</b>	<b>503,0</b>	<b>486,5</b>	<b>307,0</b>	<b>351,9</b>			
Ene	355,2	192,6	349,6	383,4	491,4	481,6	306,4	349,4	0,3	0,3	5,5
Feb	354,8	193,3	350,1	386,9	492,6	481,4	308,0	349,9	0,1	0,5	3,8
Mar	355,8	193,6	351,5	386,5	500,7	488,4	308,0	351,5	0,5	0,9	3,0
Abr	353,9	193,5	352,6	388,5	501,3	488,5	306,7	350,9	-0,2	0,7	1,6
May	354,0	194,4	353,8	389,9	507,3	488,5	306,1	351,7	0,2	1,0	3,1
Jun	359,4	194,7	355,5	390,4	514,2	488,7	306,8	354,8	0,9	1,9	5,5
Jul	360,4	193,0	356,1	394,0	513,5	488,7	307,3	355,4	0,2	2,0	6,4
Ago	373,4	193,3	356,3	394,2	511,8	488,8	308,9	360,7	1,5	3,6	8,3
Sep	359,2	196,6	357,3	396,9	512,0	488,4	309,9	355,9	-1,3	2,2	6,7

Fuente: Dpto. de Cuentas Nacionales y Mercado Interno.

**CUADRO N° 10**  
**INDICE DE PRECIOS AL CONSUMIDOR - ÁREA METROPOLITANA DE ASUNCIÓN**  
**PRINCIPALES GRUPOS DENTRO DE CADA AGRUPACIÓN**  
**Año Base 1992 =100**

Año	Alimentación				Vestido		Confección de Ropas	Vivienda		
	Cereales y Derivados	Carnes	Productos Lácteos	Vegetales Frescos y en Conserva	Azúcar, Dulces y Helados	Prendas de Vestir y Calzado p/Caballeros		Prendas de Vestir y Calzado p/Damas	Alquiler y Mantenimiento de Vivienda	Servicios Básicos y Combustibles
<b>2000 Prom</b>	<b>249,9</b>	<b>222,5</b>	<b>227,1</b>	<b>237,9</b>	<b>251,6</b>	<b>168,2</b>	<b>135,6</b>	<b>207,0</b>	<b>271,7</b>	<b>271,6</b>
Ene	236,8	222,4	209,9	226,8	208,2	164,9	133,8	206,8	269,3	243,2
Feb	239,6	221,8	214,9	236,6	212,7	165,5	134,2	207,1	270,9	247,7
Mar	239,9	219,4	220,8	257,4	221,8	166,5	134,5	207,8	271,5	257,6
Abr	250,8	218,6	230,1	257,2	228,5	167,1	135,2	208,5	271,4	265,0
May	249,9	217,6	229,4	258,0	234,9	167,5	135,8	205,8	270,5	262,6
Jun	251,6	218,5	233,8	210,6	242,5	168,7	136,2	205,8	272,7	261,2
Jul	254,7	218,2	238,9	209,0	240,1	169,0	136,3	205,7	273,0	261,3
Ago	254,6	220,9	237,4	215,4	282,6	169,2	136,1	205,7	273,0	261,2
Sep	255,7	227,7	233,1	225,3	289,4	170,0	136,2	205,7	272,2	296,5
Oct	254,8	227,7	226,8	250,9	286,4	170,0	136,1	207,1	271,9	300,1
Nov	254,7	228,8	226,6	261,5	284,7	170,1	136,1	208,7	271,7	301,7
Dic	255,2	228,4	223,9	246,3	286,8	170,1	136,3	208,8	272,4	301,0
<b>2001 Prom</b>	<b>262,9</b>	<b>231,4</b>	<b>229,2</b>	<b>251,5</b>	<b>283,5</b>	<b>176,2</b>	<b>138,3</b>	<b>208,5</b>	<b>273,1</b>	<b>349,3</b>
Ene	253,9	227,6	210,8	271,6	287,5	170,4	136,4	209,9	272,6	325,7
Feb	255,4	228,2	210,1	279,5	288,0	170,8	136,6	211,1	273,5	334,2
Mar	258,6	227,4	219,0	305,8	290,5	171,8	133,0	212,7	273,6	338,1
Abr	263,8	229,3	222,2	312,4	289,2	172,6	138,3	212,5	273,6	341,7
May	264,5	229,5	227,2	268,8	288,7	175,3	138,3	212,5	273,2	345,3
Jun	265,0	227,5	232,6	229,0	273,7	175,7	138,2	212,5	273,5	349,4
Jul	262,5	227,2	235,8	220,1	267,6	175,9	138,5	208,5	273,5	353,4
Ago	263,8	228,9	238,3	214,4	278,7	178,3	139,1	203,6	273,3	357,8
Sep	264,4	230,1	240,5	225,8	279,5	180,4	139,9	203,6	272,3	360,9
Oct	266,8	237,9	241,2	216,0	278,9	180,7	140,1	204,2	272,6	361,6
Nov	267,8	240,8	237,9	216,6	285,5	181,2	140,3	205,2	272,9	361,4
Dic	267,9	242,3	234,9	258,2	294,6	181,7	140,4	205,2	272,9	361,6
<b>2002 Prom</b>	<b>296,4</b>	<b>253,2</b>	<b>235,9</b>	<b>277,1</b>	<b>317,1</b>	<b>186,5</b>	<b>145,1</b>	<b>217,9</b>	<b>273,0</b>	<b>419,9</b>
Ene	267,4	241,2	234,8	272,3	300,5	182,1	140,4	204,6	272,5	362,0
Feb	267,1	239,0	229,6	260,9	304,4	182,8	140,9	204,6	273,1	361,1
Mar	267,5	241,0	231,7	271,2	335,9	182,6	141,5	204,6	273,0	380,6
Abr	270,0	241,1	231,4	273,2	336,4	183,3	142,2	204,6	273,3	399,4
May	271,0	241,8	232,7	261,5	327,1	184,1	143,2	204,6	274,2	406,3
Jun	280,5	243,3	238,8	282,8	313,7	185,8	143,0	209,8	274,6	418,6
Jul	291,1	243,6	237,7	285,4	309,1	184,0	145,4	224,1	273,3	430,3
Ago	306,7	251,4	237,3	286,0	309,2	185,5	146,5	230,9	273,3	438,0
Sep	310,8	266,8	232,1	297,2	308,1	190,4	147,8	234,3	272,5	449,1
Oct	327,2	274,4	233,4	275,1	310,4	190,9	148,9	231,1	272,5	457,0
Nov	347,7	276,2	238,5	278,1	314,2	193,0	149,5	230,4	272,5	462,7
Dic	349,8	278,5	252,2	281,7	335,8	193,7	151,3	231,5	271,4	473,2
<b>2003 Prom</b>	<b>352,7</b>	<b>312,4</b>	<b>321,3</b>	<b>332,1</b>	<b>416,7</b>	<b>203,7</b>	<b>154,8</b>	<b>237,9</b>	<b>271,0</b>	<b>483,2</b>
Ene	345,6	287,8	267,4	346,8	367,2	194,4	152,4	235,0	272,2	484,7
Feb	349,9	299,2	288,0	367,3	386,1	195,0	153,0	239,2	272,5	487,2
Mar	349,5	297,7	298,9	398,0	392,9	196,8	154,6	235,4	271,9	489,7
Abr	353,6	293,7	325,3	402,8	480,1	198,7	154,9	238,0	271,9	493,3
May	355,3	294,8	335,8	340,2	482,5	195,4	148,1	238,0	270,7	490,8
Jun	353,7	291,2	338,8	294,3	468,0	206,3	156,2	237,5	270,5	487,5
Jul	350,9	299,7	340,1	270,1	431,6	206,5	156,1	238,8	270,5	481,9
Ago	350,1	304,5	340,1	258,4	411,0	207,5	155,3	238,9	270,0	477,3
Sep	351,3	305,4	334,1	276,4	405,8	207,8	155,6	239,2	270,3	475,8
Oct	356,9	347,8	332,0	306,9	398,1	210,4	156,4	239,1	270,3	477,2
Nov	357,8	364,8	330,2	336,8	391,6	212,7	157,4	238,1	270,3	476,4
Dic	357,4	361,9	325,3	386,7	386,0	213,3	157,5	238,0	270,3	476,2
<b>2004 Prom</b>	<b>356,8</b>	<b>346,6</b>	<b>338,7</b>	<b>413,1</b>	<b>381,6</b>	<b>214,7</b>	<b>158,3</b>	<b>240,1</b>	<b>271,6</b>	<b>487,7</b>
Ene	355,6	355,9	320,1	403,0	387,2	214,1	157,8	238,6	270,4	479,4
Feb	355,9	352,6	321,0	405,0	387,7	214,6	158,3	239,6	270,5	480,9
Mar	356,2	350,5	334,5	393,3	389,5	215,2	158,2	239,4	270,5	483,5
Abr	357,4	347,2	348,3	367,1	387,9	215,1	157,9	240,5	270,5	485,5
May	357,4	344,3	340,5	381,9	382,8	215,4	159,2	240,5	272,6	487,5
Jun	357,5	342,6	351,7	410,5	375,6	215,6	159,3	240,5	273,1	492,2
Jul	357,3	336,2	349,2	434,9	371,4	213,7	157,6	240,5	272,0	494,5
Ago	356,8	343,6	344,6	508,7	370,6	214,1	157,7	240,8	273,1	497,7
Sep	357,7	342,8	330,0	438,9	372,7	217,5	160,5	242,2	273,7	501,3

Fuente: Departamento de Cuentas Nacionales y Mercado Interno.

**CUADRO N° 10 (Continuación)**  
**ÍNDICE DE PRECIOS AL CONSUMIDOR - ÁREA METROPOLITANA DE ASUNCIÓN**  
**PRINCIPALES GRUPOS DENTRO DE CADA AGRUPACIÓN**  
**Año Base 1992 = 100**

Año	Gastos en Salud		Transporte		Educación y Lectura		Higiene y Cuidado Personal	Gastos Varios		
	Atención Médica	Productos Medicinales	Gastos de Transporte	Transporte Público y Taxis	Gastos Comunes p/ la Educación	Libros, Revistas y Periódicos		Recreación	Bebidas Alcohólicas	Tabaco
	Odontológica y Serv. p/ la Salud		Privado							
<b>2000 Prom</b>	<b>322,6</b>	<b>381,8</b>	<b>288,6</b>	<b>383,5</b>	<b>396,8</b>	<b>349,8</b>	<b>239,5</b>	<b>240,8</b>	<b>231,8</b>	<b>285,4</b>
Ene	314,9	375,8	258,4	336,2	372,4	296,8	233,7	238,9	221,7	285,4
Feb	314,9	377,0	260,6	361,3	373,1	297,1	234,9	239,9	225,1	285,2
Mar	315,5	378,3	278,8	361,5	398,3	353,8	237,5	241,6	228,0	285,4
Abr	317,5	378,9	282,0	361,6	398,4	357,0	239,0	242,1	232,4	285,4
May	321,6	380,6	284,3	379,4	398,4	357,3	239,5	241,9	232,7	285,4
Jun	321,6	381,6	286,6	400,1	398,5	362,2	240,3	240,5	234,2	285,4
Jul	324,9	383,2	287,3	400,3	398,7	362,2	240,8	241,4	234,2	285,4
Ago	327,6	384,5	290,1	400,3	404,4	362,2	241,0	241,7	233,8	285,4
Sep	327,6	385,0	305,0	400,3	404,8	362,2	241,3	240,4	234,3	285,4
Oct	328,0	385,4	308,7	400,3	404,4	362,2	241,6	240,1	234,9	285,4
Nov	328,8	385,6	310,9	400,3	404,8	362,3	241,5	241,2	235,0	285,4
Dic	328,8	386,2	310,9	400,3	404,8	362,4	243,0	239,8	234,9	285,4
<b>2001 Prom</b>	<b>336,7</b>	<b>404,1</b>	<b>330,5</b>	<b>431,6</b>	<b>423,0</b>	<b>417,2</b>	<b>255,7</b>	<b>248,5</b>	<b>259,8</b>	<b>329,7</b>
Ene	329,9	385,7	314,6	431,5	405,1	362,6	245,6	239,5	234,5	285,4
Feb	331,1	389,6	316,0	431,6	405,9	362,8	245,6	240,2	235,6	286,9
Mar	331,2	394,3	316,0	431,6	421,2	411,9	247,0	242,2	243,2	322,2
Abr	332,3	395,0	317,0	431,6	421,5	411,9	249,2	243,4	245,6	321,4
May	333,3	396,6	317,5	431,6	421,5	412,0	250,2	243,1	250,0	321,5
Jun	333,8	399,1	322,1	431,6	426,5	424,5	250,9	243,3	251,9	321,4
Jul	341,5	400,3	331,5	431,6	427,1	434,8	254,4	248,4	258,6	321,4
Ago	341,3	406,5	344,5	431,6	427,8	436,2	258,1	251,8	271,9	341,1
Sep	341,4	411,4	344,7	431,6	429,4	436,5	260,6	253,6	271,8	353,9
Oct	341,6	420,7	346,2	431,6	429,7	437,0	265,1	255,9	281,2	358,8
Nov	341,6	424,5	347,6	431,6	430,3	437,8	269,0	259,2	285,4	360,2
Dic	341,6	425,4	347,8	431,6	430,4	438,0	272,4	261,4	287,9	362,2
<b>2002 Prom</b>	<b>342,7</b>	<b>440,4</b>	<b>379,3</b>	<b>457,2</b>	<b>450,6</b>	<b>475,6</b>	<b>287,2</b>	<b>285,3</b>	<b>313,0</b>	<b>363,7</b>
Ene	344,2	429,3	349,2	431,6	431,3	438,3	273,6	263,8	291,7	362,6
Feb	346,6	434,8	349,4	431,6	431,9	438,3	276,4	269,2	292,9	362,6
Mar	346,6	437,5	349,4	431,6	450,7	438,3	276,5	273,3	294,7	363,0
Abr	349,0	437,6	348,7	431,6	450,7	438,2	278,2	273,0	292,4	363,6
May	349,9	430,5	351,7	431,6	451,2	439,2	278,7	272,5	294,4	363,9
Jun	350,6	431,6	367,4	447,2	452,4	440,3	280,5	278,5	299,6	363,9
Jul	346,8	432,5	404,5	467,3	454,6	511,5	286,7	289,5	307,3	363,9
Ago	338,9	441,2	410,1	467,4	456,0	512,5	295,2	295,6	333,9	364,1
Sep	335,3	444,9	410,0	467,3	456,4	513,1	297,9	296,6	335,5	364,2
Oct	333,2	448,9	400,6	482,8	456,6	510,5	298,1	300,6	332,1	364,2
Nov	335,5	456,6	402,3	498,3	457,0	512,3	299,9	304,1	341,8	364,3
Dic	335,5	459,8	408,6	498,3	458,5	514,2	304,1	306,9	339,8	364,2
<b>2003 Prom</b>	<b>342,0</b>	<b>463,9</b>	<b>438,8</b>	<b>540,3</b>	<b>475,8</b>	<b>521,7</b>	<b>317,8</b>	<b>307,9</b>	<b>350,4</b>	<b>369,7</b>
Ene	337,6	460,4	433,1	542,7	460,4	515,1	308,4	314,2	351,6	366,2
Feb	338,5	460,3	450,4	542,7	463,5	515,5	313,8	313,7	356,3	370,6
Mar	336,9	460,7	451,7	544,1	477,8	515,5	314,9	313,6	357,9	369,7
Abr	340,8	461,7	452,5	544,4	478,0	515,2	318,7	314,2	354,4	368,2
May	343,4	462,1	449,0	544,4	478,9	514,9	319,7	312,3	354,4	368,2
Jun	343,4	463,4	434,5	526,8	478,5	512,8	320,1	306,3	351,4	369,7
Jul	343,4	463,6	429,5	526,8	478,3	511,8	319,6	304,3	350,2	369,7
Ago	343,4	464,1	431,8	542,3	479,0	511,9	320,5	302,8	348,4	369,7
Sep	343,9	463,7	431,0	542,3	479,0	512,3	320,6	301,5	347,2	369,4
Oct	343,9	464,8	433,9	542,3	478,5	512,3	320,2	303,6	344,7	371,5
Nov	344,5	467,6	433,9	542,3	478,9	561,5	319,2	303,8	344,4	371,7
Dic	344,5	474,2	433,9	542,3	478,9	561,5	318,0	304,1	344,0	371,7
<b>2004 Prom</b>	<b>355,5</b>	<b>482,5</b>	<b>466,7</b>	<b>542,3</b>	<b>487,0</b>	<b>560,9</b>	<b>320,2</b>	<b>307,1</b>	<b>343,6</b>	<b>369,8</b>
Ene	349,3	475,5	441,5	542,3	478,9	561,4	319,5	306,0	340,3	371,7
Feb	354,1	476,8	443,9	542,3	478,6	561,4	320,6	308,5	341,3	370,5
Mar	354,2	476,8	460,0	542,3	489,6	561,4	319,7	307,9	341,9	369,4
Abr	354,5	482,3	461,1	542,3	489,7	560,9	319,7	305,9	344,1	369,4
May	354,9	486,1	473,1	542,3	489,5	560,7	319,8	305,8	344,5	369,4
Jun	354,9	487,8	486,6	542,3	489,8	560,7	320,4	306,6	345,7	369,4
Jul	360,8	487,5	485,4	542,3	490,0	560,4	320,8	306,1	345,7	369,4
Ago	361,1	487,4	481,6	542,5	490,1	560,4	321,3	310,1	345,4	369,4
Sep	361,7	495,0	482,1	542,5	489,5	560,4	321,9	311,1	344,7	369,4

Fuente: Departamento de Cuentas Nacionales y Mercado Interno.

CUADRO N° 11  
 INDICE DE PRECIOS DEL PRODUCTOR  
 Base Diciembre 1995 = 100

Año	Productos Nacionales										Productos Importados				
	Agricul.	Ganad.	Silvicultura y extracción de Madera	Minerales	Alimen. Bebid. y Tabaco, Textiles y Prod. de Cuero	Bienes Transportables no Metálicos	Produc. Metal. Maq. y Equipo	Índice de Prod. Nac.	Minerales	Alimen. Bebid. y Tabaco, Textiles y Prod. de Cuero	Bienes Transportables no Metálicos	Produc. Metal. Maq. y Equipo	Índice de Prod. Imp.	Índice de Prod. Gral.	
<b>2000</b>	<b>153.7</b>	<b>126.4</b>	<b>132.1</b>	<b>132.1</b>	<b>138.9</b>	<b>159.7</b>	<b>144.8</b>	<b>144.4</b>	<b>234.7</b>	<b>167.6</b>	<b>172.0</b>	<b>149.5</b>	<b>163.8</b>	<b>150.3</b>	
Ene	153.5	123.8	128.6	128.1	126.8	148.4	141.8	137.3	204.2	164.2	156.2	145.7	154.3	142.5	
Feb	152.4	124.0	128.6	129.3	134.5	148.8	141.8	139.9	229.2	164.3	157.2	147.5	157.5	145.3	
Mar	166.2	126.7	128.6	127.0	134.9	152.1	145.4	144.6	229.1	168.7	158.3	149.9	159.5	149.1	
Abr	161.7	124.2	132.4	127.0	134.9	152.3	145.4	143.3	197.3	168.7	158.4	149.8	157.0	147.5	
May	148.6	126.2	132.4	130.0	137.4	164.3	145.4	143.3	226.4	168.7	185.2	149.7	167.4	150.6	
Jun	144.5	125.7	132.4	132.9	139.9	160.9	145.4	142.6	245.8	168.9	173.0	149.2	164.8	149.3	
Jul	144.0	124.4	132.7	135.0	139.9	163.4	145.4	142.7	233.6	168.9	178.9	149.1	165.7	149.7	
Ago	149.4	125.7	133.9	135.1	143.3	164.5	145.4	145.7	245.1	169.0	178.0	150.2	166.9	152.2	
Sep	154.7	127.4	133.9	135.1	143.8	165.6	145.4	147.7	267.8	167.9	179.7	149.4	168.7	154.1	
Oct	157.4	127.8	133.9	135.1	143.7	165.7	145.4	148.4	252.6	169.0	179.3	150.8	168.3	154.5	
Nov	158.6	129.2	133.9	135.1	143.9	165.2	145.4	148.9	266.8	166.2	179.4	151.0	169.4	155.1	
Dic	153.4	132.2	134.2	135.1	143.4	165.7	145.4	147.9	218.9	166.3	179.8	151.8	166.3	153.5	
<b>2001</b>	<b>126.4</b>	<b>133.5</b>	<b>138.2</b>	<b>136.8</b>	<b>145.5</b>	<b>186.9</b>	<b>147.2</b>	<b>146.0</b>	<b>238.9</b>	<b>196.3</b>	<b>204.7</b>	<b>172.8</b>	<b>188.8</b>	<b>159.0</b>	
Ene	153.1	130.1	134.5	136.5	142.1	177.1	145.4	149.1	226.7	164.3	191.2	152.8	170.9	155.7	
Feb	142.9	131.9	135.9	136.0	142.4	176.6	145.7	146.9	243.4	172.0	189.0	159.8	175.8	155.7	
Mar	130.0	135.4	135.9	136.9	143.5	180.9	145.7	145.2	224.6	180.9	190.1	158.5	174.3	154.1	
Abr	119.9	134.0	138.5	136.9	143.4	181.9	145.7	142.8	242.0	182.7	191.9	161.1	177.8	153.4	
May	116.2	136.3	138.5	136.9	145.1	185.2	145.7	143.3	250.6	187.0	192.6	160.9	178.8	154.1	
Jun	116.1	134.9	138.5	136.9	144.6	185.7	148.3	143.1	249.8	188.3	195.3	165.0	181.9	154.9	
Jul	117.3	132.6	138.8	136.9	144.9	187.2	148.3	143.5	247.9	197.2	205.4	178.0	192.7	158.5	
Ago	117.8	136.0	139.5	137.3	147.4	191.0	148.3	145.7	263.2	203.7	217.6	183.8	201.2	162.6	
Sep	121.7	132.3	141.3	137.3	146.6	193.2	148.3	146.3	262.3	208.3	218.8	187.8	204.0	163.9	
Oct	123.1	131.8	141.3	136.7	147.8	194.0	148.3	147.2	230.6	220.1	221.1	188.3	203.1	164.2	
Nov	123.4	133.1	140.4	136.7	148.7	194.6	148.3	147.8	215.4	222.6	222.1	189.5	203.0	164.6	
Dic	135.5	134.1	135.7	136.7	149.9	195.4	148.3	151.4	210.0	226.0	221.1	188.4	201.9	166.7	
<b>2002</b>	<b>159.4</b>	<b>144.2</b>	<b>141.6</b>	<b>141.1</b>	<b>165.6</b>	<b>216.4</b>	<b>162.5</b>	<b>168.7</b>	<b>343.2</b>	<b>250.7</b>	<b>254.1</b>	<b>218.9</b>	<b>240.8</b>	<b>190.7</b>	
Ene	131.3	135.2	137.3	137.1	150.5	196.0	148.3	150.9	224.8	222.7	229.9	189.9	204.5	167.2	
Feb	133.0	139.2	137.6	137.3	151.6	195.6	148.3	152.2	230.4	232.5	224.3	196.4	209.3	169.6	
Mar	132.8	139.6	137.6	137.3	153.9	195.5	148.3	153.0	282.7	231.0	224.5	193.7	211.8	170.9	
Abr	132.2	136.8	139.2	133.8	154.9	195.5	148.3	152.9	289.2	230.3	225.7	192.4	211.9	170.8	
May	136.0	136.9	140.7	132.7	157.3	201.8	148.3	155.9	300.1	230.1	230.5	197.5	217.1	174.5	
Jun	144.5	138.4	140.7	133.4	158.7	208.2	153.7	160.0	323.7	237.7	251.8	212.5	234.3	182.6	
Jul	153.3	140.9	141.2	139.5	163.1	216.3	166.9	165.9	394.1	256.1	270.2	240.0	261.9	195.1	
Ago	160.9	144.7	142.6	141.5	165.6	223.0	166.9	170.5	391.0	264.2	264.7	232.5	256.0	196.5	
Sep	173.6	146.9	142.5	146.9	171.4	235.0	176.8	178.4	415.1	265.0	277.4	230.5	260.7	203.5	
Oct	188.5	149.5	145.7	150.4	179.2	237.8	176.8	186.0	418.8	269.1	281.0	236.4	265.7	210.3	
Nov	210.6	157.6	146.2	151.5	186.3	241.5	183.4	196.1	393.8	277.7	284.7	246.0	270.8	218.8	
Dic	215.8	164.8	147.6	152.3	194.5	250.3	183.4	203.0	454.5	285.3	291.7	259.1	285.4	228.1	
<b>2003</b>	<b>249.2</b>	<b>188.6</b>	<b>166.7</b>	<b>166.1</b>	<b>209.7</b>	<b>270.5</b>	<b>183.4</b>	<b>224.7</b>	<b>442.7</b>	<b>275.1</b>	<b>315.5</b>	<b>236.7</b>	<b>278.6</b>	<b>241.1</b>	
Ene	213.6	174.4	147.3	154.6	199.8	258.5	183.4	207.1	520.3	288.9	319.7	241.8	300.7	235.6	
Feb	234.4	180.4	150.4	163.8	203.6	261.0	183.4	215.2	538.4	296.2	325.0	252.6	298.9	240.7	
Mar	242.0	181.5	156.1	163.8	205.1	267.2	183.4	219.2	500.0	291.9	325.9	251.5	295.4	242.4	
Abr	249.2	189.7	162.9	165.1	213.1	270.8	183.4	226.0	421.5	291.9	324.2	250.0	288.0	244.9	
May	230.8	184.4	162.6	165.1	215.8	268.8	183.4	221.3	405.1	287.8	313.2	240.8	277.9	238.5	
Jun	231.0	188.9	171.3	169.8	212.9	271.7	183.4	221.8	417.0	285.5	308.5	229.3	269.8	236.4	
Jul	233.5	191.0	173.7	170.8	211.0	271.1	183.4	222.0	403.5	260.1	306.7	224.3	265.1	235.1	
Ago	240.6	187.4	173.7	166.3	208.8	272.8	183.4	222.8	439.3	263.8	313.3	228.8	272.6	237.9	
Sep	261.8	183.6	174.6	168.7	207.6	271.2	183.4	227.0	397.3	263.2	312.4	229.3	269.3	239.8	
Oct	279.7	194.4	175.3	168.7	211.9	273.4	183.4	234.9	424.1	263.2	312.3	228.0	270.6	245.8	
Nov	281.8	199.2	176.3	168.0	213.7	279.3	183.4	237.8	419.7	265.7	311.7	224.4	268.2	247.0	
Dic	292.5	208.0	176.3	168.5	213.4	280.1	183.4	241.7	426.4	263.4	313.3	219.4	266.3	249.2	
<b>2004</b>	<b>271.3</b>	<b>206.8</b>	<b>184.6</b>	<b>176.5</b>	<b>222.1</b>	<b>297.3</b>	<b>188.5</b>	<b>243.0</b>	<b>480.0</b>	<b>264.5</b>	<b>333.3</b>	<b>215.1</b>	<b>274.1</b>	<b>252.5</b>	
Ene	281.1	208.1	175.5	168.5	214.6	283.0	183.4	239.8	461.9	263.7	319.5	223.4	273.1	249.9	
Feb	290.8	209.9	175.5	168.4	219.7	289.7	183.4	245.5	457.5	265.2	325.7	219.8	272.7	253.8	
Mar	299.9	210.5	178.2	174.3	220.1	291.3	183.4	251.8	470.0	267.8	325.6	216.9	272.4	258.1	
Abr	271.3	205.6	178.2	179.2	229.1	296.3	192.4	245.0	452.1	262.9	325.9	209.1	269.3	252.4	
May	262.2	204.1	192.7	178.9	225.3	296.5	192.4	243.6	506.0	262.5	336.8	210.6	274.6	253.0	
Jun	247.5	206.6	194.8	180.6	219.3	306.4	192.4	238.1	486.9	264.2	341.0	212.5	275.5	249.5	
Jul	246.3	202.8	197.4	185.5	217.8	307.9	192.4	237.2	521.3	264.2	348.7	213.1	280.9	250.5	
Ago	249.9	200.7	197.4	193.6	215.6	314.5	192.4	238.2	576.1	263.8	366.7	210.9	289.3	253.7	
Sep	253.8	199.1	197.4	193.9	217.6	315.0	192.4	239.8	585.1	266.9	365.7	212.7	290.9	255.3	

Fuente: Departamento de Cuentas Nacionales y Mercado Interno.



**CUADRO N° 12**  
**BALANCE MONETARIO DEL BCP**  
En Millones de Guaraníes

Año	Activos Internac. Netos *	Activos Internos Netos						Billetes y Mon. en Circ. (MO) (a)	Reservas Bancarias (b)	Base Mon. (BM) c=(a+b)	
		Crédito Neto al S. Público		Créd. Neto al Sist. Banc.		Inst. Reg.	Otros				
		Gob. Gral.	Resto S. Públ.	Préstamos	Depósitos	LRM	Call	Act. y Pas.			
<b>2000</b>											
Ene	3.191.099	(457.750)	300.615	1.025.652	1.497.019	91.800	-	(1.238.513)	1.232.284	528.175	1.760.459
Feb	3.181.764	(402.022)	279.646	1.025.247	1.493.531	77.450	-	(1.337.938)	1.175.716	476.295	1.652.011
Mar	3.191.029	(295.367)	295.022	1.029.022	1.557.935	91.650	-	(1.337.839)	1.232.282	551.721	1.784.003
Abr	3.390.615	(238.277)	302.361	1.030.396	1.631.647	237.500	-	(1.291.236)	1.324.712	632.608	1.957.320
May	3.537.858	(271.212)	291.108	1.030.364	1.641.403	339.890	-	(1.335.271)	1.271.554	600.519	1.872.073
Jun	3.326.198	(203.728)	300.352	1.033.497	1.578.879	294.090	-	(1.326.984)	1.256.366	544.506	1.800.872
Jul	3.141.339	(91.877)	294.551	1.032.854	1.558.441	250.490	-	(1.310.178)	1.257.759	534.374	1.792.133
Ago	2.827.579	(13.678)	301.403	1.030.928	1.442.178	175.020	-	(1.323.361)	1.205.673	461.436	1.667.109
Sep	2.696.795	103.228	296.826	1.032.362	1.482.976	176.000	-	(1.274.367)	1.195.868	504.729	1.700.597
Oct	2.524.240	303.932	302.350	1.030.561	1.498.934	145.520	93.600	(1.236.118)	1.186.911	537.519	1.724.430
Nov	2.529.105	295.973	306.213	1.034.860	1.486.355	170.420	20.500	(1.305.606)	1.183.270	494.576	1.677.846
Dic	2.802.056	199.270	300.163	1.036.065	1.544.027	46.420	-	(1.190.417)	1.556.690	550.254	2.106.944
<b>2001</b>											
Ene	2.468.833	303.861	308.475	1.035.551	1.531.258	47.900	70.000	(1.199.646)	1.267.916	533.639	1.801.555
Feb	2.504.877	236.857	311.437	1.039.013	1.538.580	35.000	81.000	(1.228.731)	1.211.873	500.014	1.711.887
Mar	2.361.867	413.789	299.624	1.039.077	1.532.289	90.500	47.000	(1.188.787)	1.255.781	490.209	1.745.990
Abr	2.545.522	440.632	296.735	1.039.374	1.564.390	186.000	59.000	(1.177.320)	1.335.553	522.083	1.857.636
May	2.716.314	333.302	304.895	1.044.011	1.616.211	270.000	28.000	(1.207.495)	1.276.816	550.416	1.827.232
Jun	2.839.439	352.244	308.136	1.030.951	1.656.127	281.500	35.100	(1.280.893)	1.277.150	525.767	1.802.917
Jul	2.894.272	481.859	315.147	1.029.216	1.697.720	255.850	69.500	(1.404.775)	1.292.649	498.071	1.790.720
Ago	3.051.018	497.164	307.489	1.030.559	1.682.332	362.750	37.600	(1.480.526)	1.323.022	503.007	1.826.029
Sep	3.162.003	451.413	324.210	1.038.349	1.717.707	381.340	52.000	(1.545.410)	1.279.518	519.261	1.798.779
Oct	3.107.603	535.760	319.405	1.053.457	1.764.535	374.980	74.700	(1.540.634)	1.261.376	489.315	1.750.691
Nov	3.281.532	430.633	326.335	1.059.619	1.832.185	351.640	10.800	(1.613.195)	1.290.299	481.815	1.772.114
Dic	3.416.861	698.968	174.709	1.050.259	1.862.520	306.200	13.000	(1.496.830)	1.662.247	565.320	2.227.567
<b>2002</b>											
Ene	3.031.945	861.367	165.293	1.053.657	1.833.641	357.880	25.550	(1.560.718)	1.334.473	455.516	1.789.989
Feb	2.915.426	837.730	175.279	1.057.542	1.806.192	325.560	30.400	(1.584.310)	1.239.515	459.892	1.699.407
Mar	2.902.671	907.440	181.436	1.058.044	1.791.181	377.020	37.800	(1.529.816)	1.313.774	459.610	1.809.384
Abr	3.099.718	868.422	183.407	1.060.316	1.788.125	460.370	85.000	(1.558.001)	1.320.367	510.359	1.830.726
May	3.225.218	967.934	182.897	1.119.030	1.844.403	429.050	73.000	(1.808.503)	1.340.123	601.166	1.941.289
Jun	3.535.506	1.060.951	194.380	1.115.841	1.857.397	367.620	32.000	(2.282.085)	1.367.576	507.303	1.874.879
Jul	3.211.512	1.105.491	180.157	1.233.972	1.714.107	405.250	33.500	(2.240.653)	1.337.622	571.712	1.909.334
Ago	3.510.724	1.125.132	197.686	1.170.466	1.713.539	568.980	25.500	(2.405.156)	1.290.833	510.335	1.801.168
Sep	3.573.000	1.100.919	195.641	1.162.624	1.682.734	738.097	43.500	(2.276.454)	1.291.399	458.250	1.749.649
Oct	3.980.095	1.209.880	200.409	1.180.693	1.853.691	761.092	98.500	(2.536.360)	1.321.434	481.586	1.803.020
Nov	4.256.996	1.314.522	200.957	1.207.748	2.049.884	682.442	33.500	(2.833.955)	1.380.442	558.347	1.938.789
Dic	4.525.201	1.442.100	227.686	1.209.870	1.990.333	625.449	99.000	(2.991.400)	1.698.675	494.501	2.193.176
<b>2003</b>											
Ene	4.394.128	1.337.124	228.836	1.208.190	1.941.429	715.719	134.500	(2.909.498)	1.467.132	531.021	1.998.153
Feb	4.515.714	1.294.848	221.358	1.209.439	1.924.160	805.989	186.700	(2.869.898)	1.454.612	516.578	1.971.190
Mar	4.843.695	1.484.558	216.011	1.210.871	2.184.158	995.169	138.300	(2.892.314)	1.545.194	673.595	2.218.789
Abr	5.116.784	1.577.075	231.899	1.207.512	2.393.712	1.106.019	157.500	(2.759.657)	1.716.382	733.276	2.449.658
May	4.779.505	1.408.465	224.190	1.197.628	2.347.993	1.109.159	107.000	(2.296.378)	1.749.258	793.673	2.542.931
Jun	4.862.755	1.391.315	208.618	1.221.380	2.619.834	1.060.049	-	(2.275.068)	1.729.117	1.095.373	2.824.490
Jul	4.778.537	1.381.468	193.838	1.220.628	2.605.669	1.158.089	-	(2.092.083)	1.718.630	1.087.423	2.806.053
Ago	5.025.533	1.367.122	222.290	1.239.495	2.759.463	1.035.569	-	(2.262.740)	1.796.668	1.184.829	2.981.497
Sep	5.197.434	1.262.251	215.639	1.239.230	2.752.309	1.068.110	-	(2.338.132)	1.756.003	1.188.001	2.944.004
Oct	5.324.943	1.066.640	208.362	1.242.929	2.770.170	1.023.360	-	(2.259.109)	1.790.235	1.184.401	2.974.636
Nov	5.328.201	912.636	204.957	1.247.616	2.609.101	1.125.660	-	(2.187.584)	1.771.065	1.132.821	2.903.886
Dic	6.035.922	914.385	208.372	1.275.122	2.722.083	1.134.140	-	(2.370.765)	2.206.813	1.254.930	3.461.743
<b>2004</b>											
Ene	5.947.787	1.113.049	231.935	1.279.167	2.965.839	1.215.400	-	(2.454.970)	1.935.729	1.343.385	3.279.114
Feb	5.783.564	1.173.027	209.037	1.277.127	2.874.418	1.315.250	-	(2.252.415)	2.000.672	1.363.068	3.363.740
Mar	6.021.339	1.173.839	196.446	1.275.280	3.104.408	1.338.900	-	(2.108.189)	2.115.407	1.454.718	3.570.125
Abr	6.087.395	1.035.153	240.912	1.252.990	3.101.801	1.525.840	-	(1.808.532)	2.180.277	1.399.840	3.580.117
May	6.605.227	857.299	247.079	1.255.898	3.165.142	1.691.840	-	(2.062.827)	2.045.694	1.451.578	3.497.272
Jun	6.469.056	929.302	241.320	1.214.641	3.223.888	1.725.045	-	(1.947.809)	1.957.577	1.559.651	3.517.228
Jul	6.634.741	763.274	222.561	1.215.384	3.298.349	1.629.045	-	(1.967.876)	1.940.690	1.687.590	3.628.280
Ago	6.808.127	585.937	200.968	1.213.829	3.327.750	1.615.795	-	(1.932.853)	1.932.463	1.766.932	3.699.395
Sep	7.071.414	505.636	163.424	1.211.858	3.425.139	1.569.855	-	(2.053.712)	1.903.626	1.865.795	3.769.421

(\*) Cifras provisionarias

Fuente: Dpto. de Estudios Monetarios y Financieros, en base a cifras del Dpto. de Contabilidad.

**CUADRO N° 13**  
**INSTRUMENTOS DE REGULACION MONETARIA**  
En Millones de Guaraníes

Año	Montos colocados según plazos					Total Coloc.	Saldos	7 a 45 días	Tasas según Plazos (%)				Rendimiento Prom. Pond.
	7 a 45 días	60 a 90 días	120 a 180 días	245 a 365 días	546 a 728 días				60 a 90 días	120 a 180 días	245 a 365 días	546 a 728 días	
<b>2000 Prom</b>	<b>46.543</b>	<b>36.968</b>	<b>9.947</b>	<b>2.500</b>	<b>0</b>	<b>88.098</b>	<b>174.688</b>	<b>9,2</b>	<b>11,9</b>	<b>15,6</b>	<b>17,1</b>	<b>0,0</b>	<b>10,3</b>
Ene	45.000	17.300	1.000	--	0	63.300	91.800	13,2	14,9	16,5	--	0	13,7
Feb	18.500	10.500	5.000	--	0	34.000	77.450	13,2	14,6	16,5	--	0	14,1
Mar	29.000	15.500	5.000	--	0	49.500	91.650	13,2	14,7	16,5	--	0	14,0
Abr	117.500	69.000	16.500	2.500	0	205.500	237.500	13,1	14,6	16,4	17,1	0,0	13,9
May	85.900	100.990	26.500	--	0	213.390	339.890	10,7	12,1	15,6	--	0	12,0
Jun	39.140	65.460	19.000	--	0	123.600	294.090	7,0	10,2	14,8	--	0	9,9
Jul	23.990	40.000	8.020	--	0	72.010	250.490	7,0	10,0	14,8	--	0	9,5
Ago	19.500	14.500	2.500	--	0	36.500	175.020	7,0	10,3	14,8	--	0	8,6
Sep	29.980	39.500	6.000	--	0	75.480	176.000	7,0	10,3	14,7	--	0	7,7
Oct	27.500	13.500	--	--	0	41.000	145.520	7,0	9,0	--	--	0	7,7
Nov	104.500	20.400	--	--	0	124.900	170.420	6,2	10,5	--	--	0	6,9
Dic	18.000	--	--	--	0	18.000	46.420	5,9	--	--	--	0	5,9
<b>2001 Prom</b>	<b>23.542</b>	<b>22.370</b>	<b>24.643</b>	<b>13.441</b>	<b>0</b>	<b>79.516</b>	<b>245.305</b>	<b>17,2</b>	<b>19,4</b>	<b>22,7</b>	<b>25,6</b>	<b>0,0</b>	<b>19,9</b>
Ene	12.500	15.000	3.500	--	0	31.000	47.900	8,8	12,8	16,5	--	0	11,6
Feb	4.000	1.000	1.000	--	0	6.000	35.000	9,6	13,5	17,0	--	0	11,5
Mar	14.000	29.500	32.000	--	0	75.500	90.500	10,6	15,7	18,7	--	0	15,6
Abr	34.500	35.500	49.000	--	0	119.000	186.000	10,7	14,5	19,4	--	0,0	15,4
May	38.000	32.000	41.000	13.000	0	124.000	270.000	10,7	14,6	19,4	21	0	15,6
Jun	20.500	38.000	25.500	3.000	0	87.000	281.500	12,1	14,7	19,5	21	0	15,7
Jul	28.900	500	18.000	4.950	0	52.350	255.850	27,6	26,0	28,0	28	0	27,8
Ago	47.200	27.530	62.360	23.210	0	160.300	362.750	25,5	25,5	28,0	28	0	26,8
Sep	36.080	57.510	30.900	7.300	0	131.790	381.340	24,0	25,7	28,0	28	0	25,9
Oct	5.770	9.550	20.210	36.570	0	72.100	374.980	24,0	25,5	28,0	28	0	27,3
Nov	22.000	10.600	10.250	16.500	0	59.350	351.640	22,5	22,8	26,2	28	0	24,7
Dic	19.050	11.750	2.000	3.000	0	35.800	306.200	20,0	21,4	24,0	24	0	21,0
<b>2002 Prom</b>	<b>66.451</b>	<b>22.420</b>	<b>36.528</b>	<b>21.379</b>	<b>0</b>	<b>146.778</b>	<b>508.234</b>	<b>23,7</b>	<b>25,1</b>	<b>28,0</b>	<b>28,6</b>	<b>0,0</b>	<b>25,6</b>
Ene	50.910	14.300	22.690	25.780	0	113.680	357.880	23,6	24,8	26,8	26,6	0	25,1
Feb	44.150	6.850	40.020	4.170	0	95.190	325.560	24,0	25,9	28,0	28,0	0	26,0
Mar	53.650	10.610	41.510	21.200	0	126.970	377.020	24,0	25,2	28,0	28,0	0	26,1
Abr	117.500	33.620	38.130	4.000	0	193.250	460.370	21,4	22,9	25,3	25,0	0,0	22,5
May	108.050	19.900	12.690	2.000	0	142.640	429.050	19,0	20,7	23,0	23,0	0	19,7
Jun	32.759	11.080	6.500	0	0	50.339	367.620	19,0	20,4	23,0	--	0	19,8
Jul	44.150	30.040	5.150	52.000	0	131.340	405.250	24,6	24,2	29,2	32,3	0	27,7
Ago	39.090	22.990	141.080	61.550	0	264.710	568.980	29,9	30,8	34,8	34,9	0	33,7
Sep	85.810	30.180	39.720	26.500	0	182.210	738.097	27,0	28,5	31,0	31,0	0	28,7
Oct	123.580	61.270	23.760	39.850	0	248.460	761.092	26,1	27,5	30,3	30,3	0	27,5
Nov	63.310	16.350	13.350	1.000	0	94.010	682.442	25,0	26,8	29,0	29,0	0	26,1
Dic	34.450	11.850	53.740	18.500	0	118.540	625.449	20,4	23,4	27,0	27,0	0	24,7
<b>2003 Prom</b>	<b>23.100</b>	<b>44.539</b>	<b>72.255</b>	<b>68.119</b>	<b>0</b>	<b>256.178</b>	<b>1.028.086</b>	<b>6,3</b>	<b>10,0</b>	<b>15,4</b>	<b>12,8</b>	<b>0,0</b>	<b>15,5</b>
Ene	32.500	50.820	123.250	34.000	0	240.570	715.719	18,8	21,5	27,0	27,0	0	24,7
Feb	58.500	54.550	104.420	0	0	795.440	805.989	18,0	21,3	27,0	0,0	0	23,2
Mar	86.100	72.200	117.450	41.850	0	317.600	995.169	18,0	21,1	27,0	27,0	0	23,2
Abr	52.600	112.830	167.270	0	0	332.700	1.106.019	10,3	14,1	19,4	0,0	0,0	16,1
May	45.500	50.800	71.000	0	0	167.300	1.109.159	6,5	11,8	15,1	0,0	0	11,8
Jun	0	11.140	13.270	74.920	0	99.330	1.060.049	0,0	6,5	12,3	14,5	0	13,3
Jul	0	91.000	115.000	125.910	0	331.910	1.158.089	0,0	6,4	10,5	14,2	0	10,8
Ago	2.000	13.130	6.150	63.000	0	84.280	1.035.569	3,5	4,6	9,3	15,4	0	13,0
Sep	0	11.000	22.750	162.500	0	196.250	1.068.110	0,0	4,7	8,5	15,0	0	13,7
Oct	0	50.000	110.500	107.000	0	267.500	1.023.360	0,0	3,7	13,0	14,0	0	11,6
Nov	0	17.000	15.000	140.000	0	172.000	1.125.660	0,0	4,3	8,0	13,4	0	12,0
Dic	0	0	1.000	68.250	0	69.250	1.134.140	0,0	0,0	7,5	12,9	0	12,8
<b>2004 Prom</b>	<b>0</b>	<b>8.111</b>	<b>30.333</b>	<b>135.432</b>	<b>6.571</b>	<b>180.447</b>	<b>1.514.108</b>	<b>0,0</b>	<b>0,9</b>	<b>4,7</b>	<b>8,4</b>	<b>1,3</b>	<b>7,4</b>
Ene	0	43.000	50.000	172.260	0	265.260	1.215.400	0,0	4,1	7,1	12,5	0,0	10,1
Feb	0	30.000	1.000	92.000	0	123.000	1.315.250	0,0	4,0	7,0	12,4	0,0	10,3
Mar	0	0	55.170	96.380	0	151.550	1.338.900	0,0	0,0	6,7	11,0	0,0	9,4
Abr	0	0	39.100	224.620	59.140	322.860	1.525.840	0,0	0,0	6,0	9,4	12,0	9,5
May	0	0	16.500	219.500	0	236.000	1.691.840	0,0	0,0	5,1	7,3	0,0	7,1
Jun	0	0	47.000	111.625	0	158.625	1.725.045	0,0	0,0	3,2	6,7	0,0	5,7
Jul	0	0	44.000	50.000	0	94.000	1.629.045	0,0	0,0	2,6	5,6	0,0	4,2
Ago	0	0	15.000	55.000	0	70.000	1.615.795	0,0	0,0	2,5	6,0	0,0	5,3
Sep	0	0	5.230	197.500	0	202.730	1.569.855	0,0	0,0	2,5	5,0	0,0	4,9

Fuente: Dpto. de Estudios Monetarios y Financieros, en base a cifras del Dpto. de DOMA.

CUADRO N.º 14  
OPERACIONES CAMBIARIAS DEL BCP  
En Millones de Dolares

Año	Sector Financiero			Sector Público			Otras Operaciones			Operaciones
	Compra	Venta	Total Neto	Compra	Venta	Total Neto	Compra	Venta	Total Neto	Netas Totales
	1	2	3=1+2	4	5	6=4+5	7	8	9=7+8	10=3+6+9
<b>2001</b>	140.3	-374.3	-234.0	269.8	-16.6	253.2	5.9	-5.9	0.0	19.3
Ene	12.0	-106.4	-94.4	31.5	-2.5	29.0	0.5	-0.7	-0.1	-65.5
Feb	19.6	-56.5	-36.9	21.4	-2.8	18.5	0.2	0.0	0.2	-18.2
Mar	4.5	-37.1	-32.6	17.6	0.0	17.6	0.0	-0.5	-0.5	-15.5
<b>T1</b>	36.1	-200.0	-163.9	70.5	-5.3	65.2	0.7	-1.2	-0.5	-99.2
Abr	46.2	-5.5	40.7	29.1	-8.5	20.6	0.0	-1.9	-1.9	59.3
May	3.1	-3.3	-0.2	3.2	-2.0	1.2	0.0	-0.1	0.0	1.0
Jun	7.5	-31.8	-24.3	19.3	0.0	19.2	2.5	-0.2	2.3	-2.7
<b>T2</b>	56.8	-40.6	16.2	51.5	-10.5	41.0	2.6	-2.1	0.4	57.6
Jul	14.8	-32.9	-18.2	14.8	-0.1	14.7	1.2	-0.5	0.7	-2.8
Ago	12.0	-3.3	8.7	11.8	-0.1	11.8	0.1	0.0	0.1	20.6
Sep	4.0	-20.0	-16.0	18.7	0.0	18.7	0.0	-1.9	-1.9	0.8
<b>T3</b>	30.8	-56.2	-25.4	45.4	-0.2	45.1	1.3	-2.4	-1.1	18.6
Oct	0.0	-34.3	-34.3	14.9	-0.5	14.3	0.0	-0.1	-0.1	-20.1
Nov	0.4	-28.1	-27.7	9.8	0.0	9.8	0.2	0.0	0.2	-17.7
Dic	16.3	-15.2	1.1	77.8	0.0	77.8	1.2	0.0	1.2	80.1
<b>T4</b>	16.7	-77.6	-60.9	102.4	-0.5	101.9	1.4	-0.1	1.2	42.3
<b>2002</b>	66.4	-248.5	-182.2	177.3	-13.1	164.2	7.6	-3.2	4.4	-13.6
Ene	0.0	-96.1	-96.1	8.0	-4.2	3.8	0.0	-0.4	-0.4	-92.7
Feb	5.0	-36.3	-31.3	31.1	-0.2	30.9	0.0	0.0	0.0	-0.5
Mar	6.3	0.0	6.3	19.5	-5.7	13.7	0.0	0.0	0.0	20.0
<b>T1</b>	11.3	-132.4	-121.1	58.5	-10.1	48.4	0.0	-0.4	-0.4	-73.1
Abr	31.5	0.0	31.5	6.0	0.0	6.0	0.0	-0.2	-0.2	37.3
May	0.0	-13.5	-13.5	10.5	-0.1	10.3	4.3	0.0	4.3	1.1
Jun	4.0	-36.5	-32.5	6.3	0.0	6.3	1.4	-0.9	0.4	-25.8
<b>T2</b>	35.5	-50.0	-14.5	22.8	-0.2	22.6	5.6	-1.2	4.5	12.6
Jul	5.6	-29.7	-24.2	10.8	-0.1	10.7	0.4	0.0	0.4	-13.1
Ago	5.0	-7.4	-2.4	11.5	0.0	11.5	0.9	0.0	0.9	10.1
Sep	4.0	-0.2	3.8	16.2	-0.6	15.7	0.2	-0.1	0.1	19.5
<b>T3</b>	14.6	-37.3	-22.8	38.6	-0.6	37.9	1.5	-0.1	1.3	16.5
Oct	0.0	-0.1	-0.1	12.3	0.0	12.2	0.5	-1.5	-1.0	11.1
Nov	0.0	-16.0	-16.0	10.5	-0.8	9.7	0.0	0.0	0.0	-6.2
Dic	5.0	-12.8	-7.8	34.6	-1.3	33.3	0.0	0.0	0.0	25.6
<b>T4</b>	5.0	-28.8	-23.8	57.3	-2.1	55.3	0.5	-1.5	-1.0	30.4
<b>2003</b>	105.8	-32.9	72.9	135.7	-8.8	126.9	16.0	-0.9	15.0	214.8
Ene	0.0	-20.9	-20.9	8.7	-0.5	8.2	0.0	0.0	0.0	-12.7
Feb	11.4	-4.8	6.6	14.3	-1.3	13.0	0.0	0.0	0.0	19.6
Mar	44.3	-3.2	41.1	14.0	-0.4	13.6	0.3	-0.3	0.0	54.7
<b>T1</b>	55.7	-28.9	26.8	36.9	-2.2	34.7	0.3	-0.3	0.0	61.5
Abr	31.0	0.0	31.0	7.9	-1.8	6.0	0.1	-0.1	0.0	37.0
May	1.0	-1.6	-0.6	10.3	-0.9	9.3	0.0	-0.1	-0.1	8.6
Jun	0.0	-0.1	-0.1	11.2	-0.3	10.9	0.0	0.0	0.0	10.8
<b>T2</b>	32.0	-1.7	30.3	29.3	-3.1	26.2	0.1	-0.3	-0.1	56.4
Jul	0.0	0.0	0.0	7.3	0.0	7.3	0.0	0.0	0.0	7.2
Ago	0.0	0.0	0.0	10.6	-2.1	8.5	0.0	0.0	0.0	8.4
Sep	0.0	-2.0	-2.0	10.2	-0.4	9.8	0.0	0.0	0.0	7.8
<b>T3</b>	0.0	-2.1	-2.1	28.1	-2.5	25.6	0.0	0.0	0.0	23.5
Oct	1.1	-0.1	1.0	6.9	-0.2	6.7	0.0	-0.1	-0.1	7.6
Nov	2.3	0.0	2.3	9.1	-0.5	8.7	4.5	-0.2	4.4	15.3
Dic	14.7	-0.1	14.6	25.3	-0.3	25.0	11.0	0.0	11.0	50.6
<b>T4</b>	18.1	-0.2	17.9	41.3	-1.0	40.3	15.5	-0.3	15.2	73.4
<b>2004</b>	130.0	-18.0	111.9	74.0	-3.6	70.4	27.8	-8.0	19.8	202.2
Ene	0.0	-16.9	-16.9	8.1	-0.3	7.8	4.3	-0.8	3.5	-5.5
Feb	4.1	0.0	4.1	14.9	-1.8	13.2	3.1	0.0	3.1	20.3
Mar	42.6	-0.1	42.4	3.3	0.0	3.2	3.1	-1.9	1.2	46.9
<b>T1</b>	46.7	-17.1	29.6	26.3	-2.1	24.3	10.5	-2.7	7.8	61.7
Abr	27.9	-0.2	27.7	5.7	0.0	5.7	0.3	-0.3	0.0	33.4
May	23.0	-0.3	22.7	4.0	-0.1	3.9	2.5	0.0	2.5	29.1
Jun	9.5	-0.3	9.2	8.3	-0.3	8.0	5.9	-3.8	2.0	19.3
<b>T2</b>	60.4	-0.8	59.6	18.0	-0.4	17.6	8.6	-4.1	4.5	81.8
Jul	12.4	-0.1	12.3	7.1	0.0	7.1	3.5	0.0	3.5	22.9
Ago	10.5	0.0	10.5	8.7	-1.1	7.6	3.2	-1.2	2.0	20.1
Sep	0.0	-0.1	-0.1	13.8	0.0	13.8	2.0	0.0	2.0	15.7
<b>T3</b>	22.9	-0.2	22.7	29.7	-1.2	28.5	8.7	-1.2	7.5	58.7

1/ Incluye Entidades Binacionales, Organizaciones Multilaterales y BCP.

CUADRO N° 15  
AGREGADOS MONETARIOS  
En Millones de Guaraníes

Año	BM	M0	M1	Cuasidnero			M2	Depósitos en Moneda Extranjera	M3
	Base Monetaria	B. y M. en Circulación	(a)	Depósitos de Ahorro	Depósitos a Plazos	Certificados de Ahorro	c=(a+b)	(d)	e=(c+d)
<b>2.000</b>									
Ene	1.760.459	1.232.284	1.631.302	1.016.829	64.879	539.257	3.252.267	4.014.529	7.266.796
Feb	1.652.012	1.175.717	1.555.687	978.391	62.334	508.660	3.105.072	4.159.914	7.264.986
Mar	1.784.003	1.232.282	1.653.835	1.007.448	67.116	540.806	3.269.205	4.128.392	7.397.597
Abr	1.957.321	1.324.713	1.783.633	1.099.566	66.283	564.211	3.513.693	4.162.453	7.676.146
May	1.872.073	1.271.554	1.741.774	1.040.920	72.924	596.158	3.451.776	4.286.485	7.738.261
Jun	1.800.873	1.256.367	1.944.718	935.898	69.596	606.874	3.557.086	4.235.627	7.792.713
Jul	1.792.134	1.257.760	1.852.990	957.757	65.120	609.152	3.485.020	4.302.425	7.787.445
Ago	1.667.108	1.205.672	2.022.344	679.709	69.067	598.010	3.369.130	4.148.423	7.517.553
Sep	1.700.597	1.195.868	2.025.989	683.346	65.568	611.806	3.386.709	4.079.115	7.465.824
Oct	1.724.430	1.186.911	1.979.899	674.994	65.097	619.328	3.339.318	4.060.187	7.399.505
Nov	1.677.846	1.183.270	2.006.022	661.409	66.931	623.318	3.357.680	4.153.587	7.511.267
Dic	2.106.943	1.556.689	2.478.222	667.116	59.394	619.683	3.824.415	4.008.680	7.833.095
<b>2.001</b>									
Ene	1.801.555	1.267.916	2.143.374	638.847	58.914	624.731	3.465.866	4.227.217	7.693.083
Feb	1.711.886	1.211.872	2.086.782	598.676	54.708	633.984	3.374.150	4.386.604	7.760.754
Mar	1.745.990	1.255.781	2.046.194	622.724	56.188	652.170	3.377.276	4.423.940	7.801.216
Abr	1.857.636	1.335.553	2.220.210	644.003	55.518	664.055	3.583.786	4.409.912	7.993.698
May	1.827.232	1.276.816	2.111.625	679.776	54.014	667.687	3.513.102	4.494.985	8.008.087
Jun	1.802.917	1.277.150	2.186.603	609.616	54.163	766.731	3.617.113	4.791.723	8.408.836
Jul	1.790.721	1.292.650	2.141.256	552.537	60.339	765.245	3.519.377	5.030.850	8.550.227
Ago	1.826.029	1.323.022	2.209.560	523.058	66.331	761.553	3.560.502	4.946.849	8.507.351
Sep	1.798.779	1.279.518	2.206.386	516.819	67.270	767.607	3.558.082	5.069.133	8.627.215
Oct	1.750.690	1.261.375	2.188.973	488.826	56.436	765.261	3.499.496	5.269.169	8.768.665
Nov	1.772.114	1.290.299	2.205.596	491.519	62.151	761.976	3.521.242	5.515.795	9.037.037
Dic	2.227.567	1.662.247	2.700.359	555.372	48.049	764.655	4.068.435	5.264.549	9.332.984
<b>2.002</b>									
Ene	1.789.989	1.334.473	2.290.666	516.922	45.368	781.071	3.634.027	5.557.301	9.191.328
Feb	1.699.409	1.239.517	2.178.418	462.699	57.591	786.126	3.484.834	5.379.957	8.864.791
Mar	1.809.385	1.313.775	2.278.566	490.828	50.227	790.316	3.609.937	5.204.194	8.814.131
Abr	1.830.727	1.320.367	2.294.752	473.720	51.308	812.694	3.632.474	5.095.368	8.727.842
May	1.941.289	1.340.122	2.318.461	506.361	51.779	797.016	3.673.617	4.988.014	8.661.631
Jun	1.874.879	1.367.575	2.312.554	416.891	44.158	703.238	3.476.841	4.358.931	7.835.772
Jul	1.909.336	1.337.623	2.237.725	422.382	46.482	694.088	3.400.677	4.341.287	7.741.964
Ago	1.801.169	1.290.833	2.215.189	393.123	43.549	692.894	3.344.755	4.565.287	7.910.042
Sep	1.749.650	1.291.399	2.193.985	408.538	43.391	706.649	3.352.563	4.599.018	7.951.581
Oct	1.803.020	1.321.433	2.279.678	418.248	43.604	694.489	3.436.019	5.030.121	8.466.140
Nov	1.938.790	1.380.442	2.264.928	471.868	41.811	695.217	3.473.824	5.295.112	8.768.936
Dic	2.193.176	1.698.674	2.728.703	444.081	42.453	698.836	3.914.073	5.361.311	9.275.384
<b>2.003</b>									
Ene	1.997.794	1.466.772	2.478.448	445.415	49.500	652.699	3.626.062	5.384.771	9.010.833
Feb	1.971.192	1.454.613	2.502.208	454.820	53.361	674.341	3.684.730	5.378.583	9.063.313
Mar	2.218.791	1.545.195	2.660.256	476.911	57.659	700.839	3.895.665	5.709.290	9.604.955
Abr	2.449.659	1.716.382	2.890.629	550.806	53.900	711.157	4.206.492	6.187.507	10.393.999
May	2.542.931	1.749.258	2.900.880	572.868	50.658	694.221	4.218.627	5.685.798	9.904.425
Jun	2.824.490	1.729.117	2.917.188	577.270	42.733	717.593	4.254.784	5.649.001	9.903.785
Jul	2.806.052	1.718.629	2.950.635	575.748	41.905	728.655	4.296.943	5.615.569	9.912.512
Ago	2.981.497	1.796.668	3.091.334	579.120	39.930	726.976	4.437.360	5.717.236	10.154.596
Sep	2.944.004	1.756.003	3.044.220	619.927	28.737	706.065	4.398.949	5.753.607	10.152.556
Oct	2.974.637	1.790.236	3.104.343	585.940	22.717	693.505	4.406.505	5.688.572	10.095.077
Nov	2.903.887	1.771.066	3.035.456	575.008	24.816	677.843	4.313.123	5.339.345	9.652.468
Dic	3.461.744	2.206.814	3.788.878	602.263	28.472	659.561	5.079.174	5.283.641	10.362.815
<b>2.004</b>									
Ene	3.279.114	1.935.729	3.433.532	607.353	35.787	739.508	4.816.180	5.416.634	10.232.814
Feb	3.363.739	2.000.671	3.584.565	638.832	35.691	730.271	4.989.359	5.278.823	10.268.182
Mar	3.570.125	2.115.407	3.657.963	617.263	25.181	722.606	5.023.013	5.537.248	10.560.261
Abr	3.580.119	2.180.279	3.801.424	620.954	18.109	727.789	5.168.276	5.699.890	10.868.166
May	3.497.272	2.045.693	3.674.031	635.536	14.083	747.274	5.070.924	5.834.006	10.904.930
Jun	3.517.228	1.957.576	3.655.781	617.440	13.274	776.304	5.062.799	5.670.528	10.733.327
Jul	3.628.281	1.940.691	3.716.287	628.883	13.483	781.398	5.140.051	5.630.024	10.770.075
Ago	3.699.396	1.932.465	3.725.441	630.653	12.607	763.934	5.132.635	5.638.514	10.771.149
Sep	3.769.420	1.903.625	3.817.441	659.588	4.144	744.090	5.225.263	5.624.100	10.849.363

Fuente: Dpto. de Estudios Monetarios y Financieros.

Nota: No incluye los depósitos del sector público.

**CUADRO Nº 16**  
**AGREGADOS MONETARIOS**  
**Tasas de Variación**

Año	BM		M0		M1		M2		M3	
	Base Monetaria		Billetes y Moneda en		Variación		Variación		Variación	
	Mens.	Interan.	Mens.	Interan.	Mens.	Interan.	Mens.	Interan.	Mens.	Interan.
<b>2000</b>										
Ene	-17,7	5,8	-22,4	5,9	-22,5	2,4	-12,2	9,4	-3,5	19,0
Feb	-6,2	7,2	-4,6	6,0	-4,6	1,7	-4,5	9,4	0,0	21,1
Mar	8,0	9,4	4,8	4,1	6,3	4,1	5,3	12,5	1,8	26,8
Abr	9,7	15,2	7,5	14,4	7,8	13,7	7,5	19,6	3,8	28,0
May	-4,4	7,6	-4,0	10,6	-2,3	12,0	-1,8	16,2	0,8	24,5
Jun	-3,8	7,8	-1,2	11,8	11,7	29,4	3,1	20,5	0,7	18,9
Jul	-0,5	7,9	0,1	12,2	-4,7	21,2	-2,0	15,1	-0,1	16,5
Ago	-7,0	5,5	-4,1	10,6	9,1	39,1	-3,3	12,1	-3,5	12,0
Sep	2,0	6,5	-0,8	8,6	0,2	33,5	0,5	9,4	-0,7	9,4
Oct	1,4	4,4	-0,7	8,1	-2,3	31,5	-1,4	8,0	-0,9	8,5
Nov	-2,7	3,7	-0,3	6,7	1,3	29,4	0,5	8,3	1,5	9,3
Dic	25,6	-1,5	31,6	-1,9	23,5	17,8	13,9	3,2	4,3	4,0
<b>2001</b>										
Ene	-14,5	2,3	-18,6	2,9	-13,5	31,4	-9,4	6,6	-1,8	5,9
Feb	-5,0	3,6	-4,4	3,1	-2,6	34,1	-2,6	8,7	0,9	6,8
Mar	2,0	-2,1	3,6	1,9	-1,9	23,7	0,1	3,3	0,5	5,5
Abr	6,4	-5,1	6,4	0,8	8,5	24,5	6,1	2,0	2,5	4,1
May	-1,6	-2,4	-4,4	0,4	-4,9	21,2	-2,0	1,8	0,2	3,5
Jun	-1,3	0,1	0,0	1,7	3,6	12,4	3,0	1,7	5,0	7,9
Jul	-0,7	-0,1	1,2	2,8	-2,1	15,6	-2,7	1,0	1,7	9,8
Ago	2,0	9,5	2,3	9,7	3,2	9,3	1,2	5,7	-0,5	13,2
Sep	-1,5	5,8	-3,3	7,0	-0,1	8,9	-0,1	5,1	1,4	15,6
Oct	-2,7	1,5	-1,4	6,3	-0,8	10,6	-1,6	4,8	1,6	18,5
Nov	1,2	5,6	2,3	9,0	0,8	9,9	0,6	4,9	3,1	20,3
Dic	25,7	5,7	28,8	6,8	22,4	9,0	15,5	6,4	3,3	19,1
<b>2002</b>										
Ene	-19,6	-0,6	-19,7	5,2	-15,2	6,9	-10,7	4,9	-1,5	19,5
Feb	-5,1	-0,7	-7,1	2,3	-4,9	4,4	-4,1	3,3	-3,6	14,2
Mar	6,5	3,6	6,0	4,6	4,6	11,4	3,6	6,9	-0,6	13,0
Abr	1,2	-1,4	0,5	-1,1	0,7	3,4	0,6	1,4	-1,0	9,2
May	6,0	6,2	1,5	5,0	1,0	9,8	1,1	4,6	-0,8	8,2
Jun	-3,4	4,0	2,0	7,1	-0,3	5,8	-5,4	-3,9	-9,5	-6,8
Jul	1,8	6,6	-2,2	3,5	-3,2	4,5	-2,2	-3,4	-1,2	-9,5
Ago	-5,7	-1,4	-3,5	-2,4	-1,0	0,3	-1,6	-6,1	2,2	-7,0
Sep	-2,9	-2,7	0,0	0,9	-1,0	-0,6	0,2	-5,8	0,5	-7,8
Oct	3,1	3,0	2,3	4,8	3,9	4,1	2,5	-1,8	6,5	-3,5
Nov	7,5	9,4	4,5	7,0	-0,6	2,7	1,1	-1,3	3,6	-3,0
Dic	13,1	-1,5	23,1	2,2	20,5	1,0	12,7	-3,8	5,8	-0,6
<b>2003</b>										
Ene	-8,9	11,6	-13,7	9,9	-9,2	8,2	-7,4	-0,2	-2,9	-2,0
Feb	-1,3	16,0	-0,8	17,4	1,0	14,9	1,6	5,7	0,6	2,2
Mar	12,6	22,6	6,2	17,6	6,3	16,8	5,7	7,9	6,0	9,0
Abr	10,4	33,8	11,1	30,0	8,7	26,0	8,0	15,8	8,2	19,1
May	3,8	31,0	1,9	30,5	0,4	25,1	0,3	14,8	-4,7	14,3
Jun	11,1	50,6	-1,2	26,4	0,6	26,1	0,9	22,4	0,0	26,4
Jul	-0,7	47,0	-0,6	28,5	1,1	31,9	1,0	26,4	0,1	28,0
Ago	6,3	65,5	4,5	39,2	4,8	39,6	3,3	32,7	2,4	28,4
Sep	-1,3	68,3	-2,3	36,0	-1,5	38,8	-0,9	31,2	0,0	27,7
Oct	1,0	65,0	1,9	35,5	2,0	36,2	0,2	28,2	-0,6	19,2
Nov	-2,4	49,8	-1,1	28,3	-2,2	34,0	-2,1	24,2	-4,4	10,1
Dic	19,2	57,8	24,6	29,9	24,8	38,9	17,8	29,8	7,4	11,7
<b>2004</b>										
Ene	-5,3	64,1	-12,3	32,0	-9,4	38,5	-5,2	32,8	-1,3	13,6
Feb	2,6	70,6	3,4	37,5	4,4	43,3	3,6	35,4	0,3	13,3
Mar	6,1	60,9	5,7	36,9	2,0	37,5	0,7	28,9	2,8	9,9
Abr	0,3	46,1	3,1	27,0	3,9	31,5	2,9	22,9	2,9	4,6
May	-2,3	37,5	-6,2	16,9	-3,4	26,7	-1,9	20,2	0,3	10,1
Jun	0,6	24,5	-4,3	13,2	-0,5	25,3	-0,2	19,0	-1,6	8,4
Jul	3,2	29,3	-0,9	12,9	1,7	25,9	1,5	19,6	0,3	8,7
Ago	2,0	24,1	-0,4	7,6	0,2	20,5	-0,1	15,7	0,0	6,1
Sep	1,9	28,0	-1,5	8,4	2,5	25,4	1,8	18,8	0,7	6,9

Fuente: Dpto. de Estudios Monetarios y Financieros.

CUADRO N° 17  
DEPÓSITOS DEL SECTOR PRIVADO EN EL SISTEMA BANCARIO

Año	En Moneda Nacional (En Millones de Guaraníes)					En Moneda Extranjera				TOTAL DE DEPOSITOS (Millones de Guaraníes)	
	Cta.Cte. 1	Ah.Vista 2	Ah.Plazo 3	CD's 4	Total (1+2+3+4)	Part. %	Millones de USD	Tipo de Cambio	En mill. Guaraníes		Part. %
<b>2000</b>											
Ene	557.143	1.016.829	64.879	539.257	2.178.108	35	1195.51	3.358	4.014.529	65	6.192.637
Feb	507.198	978.391	62.334	508.660	2.056.583	33	1190.25	3.495	4.159.914	67	6.216.497
Mar	541.134	1.007.448	67.116	540.806	2.156.504	34	1180.55	3.497	4.128.392	66	6.284.896
Abr	590.281	1.099.566	66.283	564.211	2.320.341	36	1190.63	3.496	4.162.453	64	6.482.794
May	627.405	1.040.920	72.924	596.158	2.337.407	35	1225.06	3.499	4.286.485	65	6.623.892
Jun	814.548	935.898	69.596	606.874	2.426.916	36	1209.14	3.503	4.235.627	64	6.662.543
Jul	762.730	957.757	65.120	609.152	2.394.759	36	1208.38	3.504	4.302.425	64	6.697.184
Ago	966.716	679.709	69.067	598.010	2.313.502	36	1183.91	3.504	4.148.423	64	6.461.925
Sep	962.650	683.346	65.568	611.806	2.323.370	36	1172.16	3.480	4.079.115	64	6.402.485
Oct	985.521	674.994	65.097	619.328	2.344.940	37	1171.77	3.465	4.060.187	63	6.405.127
Nov	994.626	661.409	66.931	623.318	2.346.284	36	1173.33	3.540	4.153.587	64	6.499.871
Dic	1.151.030	667.116	59.394	619.683	2.497.223	38	1130.80	3.545	4.008.680	62	6.505.903
<b>2001</b>											
Ene	1.071.821	638.847	58.914	624.731	2.394.313	36	1175.86	3.595	4.227.217	64	6.621.530
Feb	1.043.533	598.676	54.708	633.984	2.330.901	35	1171.32	3.745	4.386.604	65	6.717.505
Mar	958.710	622.724	56.188	652.170	2.289.792	34	1167.27	3.790	4.423.940	66	6.713.732
Abr	1.080.606	644.003	55.518	664.055	2.444.182	36	1162.03	3.795	4.409.912	64	6.854.094
May	1.050.920	679.776	54.014	667.687	2.452.397	35	1167.53	3.850	4.494.985	65	6.947.382
Jun	1.101.317	609.616	54.163	766.731	2.531.827	35	1197.93	4.000	4.791.723	65	7.323.550
Jul	1.060.860	552.537	60.339	765.245	2.438.981	33	1178.19	4.270	5.030.850	67	7.469.831
Ago	1.105.195	523.058	66.331	761.553	2.456.137	33	1142.46	4.330	4.946.849	67	7.402.986
Sep	1.124.962	516.819	67.270	767.607	2.476.658	33	1137.85	4.455	5.069.133	67	7.545.791
Oct	1.142.164	488.826	56.436	765.261	2.452.687	32	1150.47	4.580	5.269.169	68	7.721.856
Nov	1.131.975	491.519	62.151	761.976	2.447.621	31	1171.08	4.710	5.515.795	69	7.963.416
Dic	1.323.150	555.372	48.049	764.655	2.691.226	34	1135.82	4.635	5.264.549	66	7.955.775
<b>2002</b>											
Ene	1.189.105	516.922	45.368	781.071	2.532.466	31	1149.39	4.835	5.557.301	69	8.089.767
Feb	1.111.251	462.699	57.591	786.126	2.417.667	31	1094.60	4.915	5.379.957	69	7.797.624
Mar	1.143.063	490.828	50.227	790.316	2.474.434	32	1075.69	4.838	5.204.194	68	7.678.628
Abr	1.174.870	473.720	51.308	812.694	2.512.592	33	1056.03	4.825	5.095.368	67	7.607.960
May	1.179.183	506.361	51.779	797.016	2.534.339	34	968.55	5.150	4.988.014	66	7.522.353
Jun	1.083.088	416.891	44.158	703.238	2.247.375	34	751.54	5.800	4.358.931	66	6.606.306
Jul	1.080.092	422.382	46.482	694.088	2.243.044	34	735.81	5.900	4.341.287	66	6.584.331
Ago	1.066.442	393.123	43.549	692.894	2.196.088	32	748.41	6.100	4.565.287	68	6.761.295
Sep	1.083.333	408.538	43.391	706.649	2.241.911	33	766.50	6.000	4.599.018	67	6.840.929
Oct	1.153.322	418.248	43.604	694.489	2.309.663	31	779.86	6.450	5.030.121	69	7.339.784
Nov	1.116.594	471.868	41.811	695.217	2.325.490	31	767.41	6.900	5.295.112	69	7.620.602
Dic	1.277.499	444.081	42.453	698.836	2.462.869	31	765.90	7.000	5.361.311	69	7.824.180
<b>2003</b>											
Ene	1.233.433	445.415	49.500	652.699	2.381.047	31	780.40	6.900	5.384.771	69	7.765.818
Feb	1.236.197	454.820	53.361	674.341	2.418.719	31	779.50	6.900	5.378.583	69	7.797.302
Mar	1.320.409	476.911	57.659	700.839	2.555.818	31	829.84	6.880	5.709.290	69	8.265.108
Abr	1.426.259	550.806	53.900	711.157	2.742.122	31	904.61	6.840	6.187.507	69	8.929.629
May	1.470.833	572.868	50.658	694.221	2.788.580	33	917.06	6.200	5.685.798	67	8.474.378
Jun	1.525.340	577.270	42.733	717.593	2.862.936	34	911.13	6.200	5.649.001	66	8.511.937
Jul	1.548.112	575.748	41.905	728.655	2.894.420	34	928.19	6.050	5.615.569	66	8.509.989
Ago	1.644.162	579.120	39.930	726.976	2.990.188	34	911.84	6.270	5.717.236	66	8.707.424
Sep	1.639.544	619.927	28.737	706.065	2.994.273	34	916.18	6.280	5.753.607	66	8.747.880
Oct	1.647.808	585.940	22.717	693.505	2.949.970	34	916.03	6.210	5.688.572	66	8.638.542
Nov	1.598.745	575.008	24.816	677.843	2.876.412	35	876.74	6.090	5.339.345	65	8.215.757
Dic	1.959.593	602.263	28.472	659.561	3.249.889	38	870.45	6.070	5.283.641	62	8.533.530
<b>2004</b>											
Ene	1.898.086	607.353	35.787	739.508	3.280.734	38	873.65	6.200	5.416.634	62	8.697.368
Feb	1.952.211	638.832	35.691	730.271	3.357.005	39	875.43	6.030	5.278.823	61	8.635.828
Mar	1.954.548	617.263	25.181	722.606	3.319.598	37	944.92	5.860	5.537.248	63	8.856.846
Abr	1.987.134	620.954	18.109	727.789	3.353.986	37	995.61	5.725	5.699.890	63	9.053.876
May	2.002.695	635.536	14.083	747.274	3.399.588	37	977.22	5.970	5.834.006	63	9.233.594
Jun	2.044.018	617.440	13.274	776.304	3.451.036	38	962.74	5.890	5.670.528	62	9.121.564
Jul	2.061.824	628.883	13.483	781.398	3.485.588	38	952.63	5.910	5.630.024	62	9.115.612
Ago	2.114.282	630.653	12.607	763.934	3.521.476	38	954.06	5.910	5.638.514	62	9.159.990
Sep	2.208.166	659.588	4.144	744.090	3.615.988	39	946.02	5.945	5.624.100	61	9.240.088

Fuente: Dpto. de Estudios Monetarios y Financieros.

**CUADRO N° 18**  
**DEPOSITOS TOTALES EN EL SISTEMA BANCARIO**

Año	En Moneda Nacional (En Millones de Guaraníes)					En Moneda Extranjera				TOTAL DE DEPOSITOS (Millones de Guaraníes)	
	Cta.Cte. 1	Ah.Vista 2	Ah.Plazo 3	CD's 4	Total (1+2+3+4)	Part. %	Millones de USD	Tipo de Cambio	En mill. Guaraníes		Part. %
<b>2000</b>											
Ene	764.476	1.223.452	77.579	711.757	2.777.265	39	1305.02	3.358	4.382.255	61	7.159.520
Feb	707.888	1.200.513	73.534	710.117	2.692.053	37	1307.46	3.495	4.569.568	63	7.261.621
Mar	691.615	1.250.595	78.566	736.753	2.757.528	38	1290.66	3.497	4.513.438	62	7.270.966
Abr	770.653	1.356.555	72.733	793.349	2.993.290	40	1284.79	3.496	4.491.642	60	7.484.931
May	802.562	1.307.159	79.874	828.829	3.018.424	40	1320.88	3.499	4.621.762	60	7.640.186
Jun	985.548	1.134.825	77.046	850.718	3.048.136	40	1308.37	3.503	4.583.211	60	7.631.347
Jul	979.661	1.143.131	70.850	860.497	3.054.139	40	1208.38	3.504	4.650.258	60	7.704.397
Ago	1.186.349	828.868	72.797	848.440	2.936.454	40	1275.86	3.504	4.470.618	60	7.407.072
Sep	1.207.475	817.687	69.508	855.169	2.949.839	40	1265.31	3.480	4.403.295	60	7.353.133
Oct	1.249.835	819.937	69.787	850.704	2.990.263	41	1263.05	3.465	4.376.466	59	7.366.728
Nov	1.243.751	819.097	70.121	848.650	2.981.620	40	1270.38	3.540	4.497.135	60	7.478.755
Dic	1.394.170	812.049	59.644	850.840	3.116.703	41	1247.19	3.545	4.421.286	59	7.537.990
<b>2001</b>											
Ene	1.374.600	809.434	59.164	860.629	3.103.827	40	1277.64	3.595	4.593.123	60	7.696.950
Feb	1.375.054	702.072	54.958	878.924	3.011.007	39	1272.51	3.745	4.765.552	61	7.776.559
Mar	1.302.332	723.533	58.188	909.704	2.993.757	38	1286.95	3.790	4.877.550	62	7.871.307
Abr	1.455.461	770.347	57.518	925.084	3.208.410	40	1282.94	3.795	4.868.751	60	8.077.161
May	1.439.660	804.934	56.014	927.146	3.227.754	39	1292.41	3.850	4.975.780	61	8.203.533
Jun	1.483.579	738.953	56.233	952.385	3.231.150	38	1302.63	4.000	5.210.524	62	8.441.674
Jul	1.452.541	673.330	65.909	932.451	3.124.230	36	1288.70	4.270	5.502.734	64	8.626.964
Ago	1.499.200	615.155	71.901	926.586	3.112.842	37	1248.29	4.330	5.405.087	63	8.517.929
Sep	1.562.078	602.288	71.840	907.855	3.144.060	36	1244.65	4.455	5.544.937	64	8.688.997
Oct	1.623.420	565.346	60.006	906.508	3.155.280	35	1260.95	4.580	5.775.155	65	8.930.346
Nov	1.511.069	567.693	65.721	901.953	3.046.436	34	1281.42	4.710	6.035.478	66	9.081.915
Dic	1.700.315	605.922	52.189	896.203	3.254.629	36	1244.54	4.635	5.768.434	64	9.023.064
<b>2002</b>											
Ene	1.554.630	570.031	49.508	912.619	3.086.788	34	1261.92	4.835	6.101.387	66	9.188.176
Feb	1.509.537	502.955	57.591	919.553	2.989.636	33	1208.02	4.915	5.937.441	67	8.927.077
Mar	1.594.643	533.210	50.227	916.154	3.094.234	35	1188.18	4.838	5.748.395	65	8.842.629
Abr	1.625.453	542.229	51.353	918.178	3.137.214	36	1168.73	4.825	5.639.144	64	8.776.357
May	1.614.646	574.660	51.824	885.027	3.126.158	36	1081.87	5.150	5.571.615	64	8.697.772
Jun	1.532.126	475.532	44.203	788.292	2.840.153	36	853.02	5.800	4.947.500	64	7.787.654
Jul	1.466.943	464.337	46.482	772.031	2.749.793	36	831.84	5.900	4.907.834	64	7.657.626
Ago	1.398.857	420.195	43.549	788.743	2.651.343	34	845.08	6.100	5.154.975	66	7.806.318
Sep	1.458.042	438.541	43.391	806.013	2.745.987	35	865.76	6.000	5.194.547	65	7.940.534
Oct	1.517.617	467.978	49.932	818.181	2.853.708	34	873.96	6.450	5.637.038	66	8.490.747
Nov	1.491.788	510.611	46.311	816.391	2.865.101	32	864.40	6.900	5.964.345	68	8.829.446
Dic	1.608.334	479.593	46.953	820.160	2.955.039	33	864.96	7.000	6.054.719	67	9.009.758
<b>2003</b>											
Ene	1.511.796	488.247	54.000	784.138	2.838.181	32	878.44	6.900	6.061.244	68	8.899.425
Feb	1.605.496	490.370	57.861	818.674	2.972.401	33	874.58	6.900	6.034.635	67	9.007.036
Mar	1.737.931	524.546	62.159	862.397	3.187.033	33	927.92	6.880	6.384.071	67	9.571.104
Abr	1.963.446	597.445	57.400	851.122	3.469.413	34	997.30	6.840	6.821.523	66	10.290.936
May	1.914.006	620.693	51.658	824.268	3.410.625	36	997.91	6.200	6.187.058	64	9.597.683
Jun	1.937.209	640.660	43.733	835.365	3.456.967	36	984.08	6.200	6.101.325	64	9.558.292
Jul	1.996.564	625.429	41.905	845.050	3.508.948	37	1000.28	6.050	6.051.699	63	9.560.647
Ago	2.090.549	616.484	39.930	833.621	3.580.584	37	989.17	6.270	6.202.078	63	9.782.662
Sep	2.029.844	670.911	28.737	820.906	3.550.398	36	1001.59	6.280	6.289.960	64	9.840.358
Oct	2.102.462	642.963	22.717	788.174	3.556.316	36	1023.10	6.090	6.230.649	64	9.786.965
Nov	2.110.850	617.008	26.116	772.512	3.526.486	38	960.37	6.090	5.848.671	62	9.375.157
Dic	2.451.782	673.529	31.272	752.096	3.908.679	40	953.35	6.070	5.786.831	60	9.695.510
<b>2004</b>											
Ene	2.536.321	674.294	38.587	830.293	4.079.495	41	953.74	6.200	5.913.192	59	9.992.688
Feb	2.586.044	693.866	44.491	816.305	4.140.707	41	968.49	6.030	5.840.016	59	9.980.723
Mar	2.711.838	702.010	32.481	800.540	4.246.869	41	1042.63	5.860	6.109.814	59	10.358.683
Abr	2.730.906	682.691	25.409	799.223	4.238.228	40	1089.94	5.725	6.239.911	60	10.478.139
May	2.760.379	697.292	14.083	822.858	4.294.612	40	1073.98	5.970	6.411.633	60	10.706.245
Jun	2.852.485	698.115	13.274	849.122	4.412.996	42	1055.81	5.890	6.218.733	58	10.631.729
Jul	2.872.779	687.510	13.483	853.316	4.427.088	42	1038.59	5.910	6.138.093	58	10.565.181
Ago	2.958.215	697.154	12.607	822.677	4.490.653	42	1039.15	5.910	6.141.401	58	10.632.054
Sep	3.078.805	730.350	4.144	801.928	4.615.227	43	1030.64	5.945	6.127.167	57	10.742.394

*† Incluye depósitos del Sector Privado y del Sector Público en el Sistema Bancario*

*Fuente: Dpto. de Estudios Monetarios y Financieros.*

**CUADRO N° 19**

**CREDITO DEL SECTOR BANCARIO AL SECTOR PRIVADO**

<b>Año</b>	<b>Moneda Nacional</b>	<b>Moneda Extranjera</b>		<b>Total de Saldos</b>	
	<b>En Millones de Guaraníes</b>	<b>En Millones de Guaraníes</b>	<b>En millones USD.</b>	<b>Tipo de Cambio</b>	<b>En Millones de Guaraníes</b>
<b>2000</b>					
Ene	2.610.292	2.935.295	874,1	3.358	5.545.587
Feb	2.638.620	3.031.446	867,4	3.495	5.670.066
Mar	2.642.023	2.972.103	849,9	3.497	5.614.126
Abr	2.602.582	2.956.722	850,7	3.496	5.559.304
May	2.580.268	2.942.994	841,1	3.499	5.523.262
Jun	2.591.000	2.885.771	823,8	3.503	5.476.771
Jul	2.629.677	2.882.201	810,2	3.504	5.398.510
Ago	2.675.235	2.798.473	798,7	3.504	5.473.708
Sep	2.721.545	2.751.189	790,6	3.480	5.472.734
Oct	2.721.442	2.751.943	794,2	3.465	5.473.385
Nov	2.835.656	2.809.371	793,6	3.540	5.645.027
Dic	2.886.168	2.837.453	800,4	3.545	5.723.621
<b>2001</b>					
Ene	2.878.179	2.852.750	793,5	3.595	5.730.929
Feb	2.891.117	2.979.302	795,5	3.745	5.870.419
Mar	2.870.337	3.004.871	792,8	3.790	5.875.208
Abr	2.849.440	3.035.078	799,8	3.795	5.884.518
May	2.791.882	3.061.987	795,3	3.850	5.853.869
Jun	2.799.693	3.163.394	790,8	4.000	5.963.087
Jul	2.770.557	3.293.567	771,3	4.270	6.064.124
Ago	2.732.450	3.314.462	765,5	4.330	6.046.912
Sep	2.778.119	3.402.234	763,7	4.455	6.180.353
Oct	2.874.724	3.490.148	762,0	4.580	6.364.872
Nov	2.954.768	3.581.131	761,9	4.700	6.535.899
Dic	2.944.238	3.533.018	762,2	4.635	6.477.257
<b>2002</b>					
Ene	2.964.540	3.608.896	746,4	4.835	6.573.436
Feb	2.973.575	3.640.933	740,8	4.915	6.614.508
Mar	2.974.203	3.619.918	748,2	4.838	6.594.121
Abr	2.883.671	3.621.220	750,5	4.825	6.504.891
May	2.798.905	3.813.679	740,5	5.150	6.612.584
Jun	2.702.898	3.746.001	645,9	5.800	6.448.899
Jul	2.694.227	3.819.137	647,3	5.900	6.513.364
Ago	2.557.647	3.836.039	628,9	6.100	6.393.686
Sep	2.589.628	3.620.363	603,4	6.000	6.209.991
Oct	2.628.331	3.866.650	599,5	6.450	6.494.981
Nov	2.662.962	3.964.812	574,6	6.900	6.627.774
Dic	2.625.290	3.868.024	552,6	7.000	6.493.314
<b>2003</b>					
Ene	2.560.269	3.802.438	551,1	6.900	6.362.707
Feb	2.505.397	3.786.905	548,8	6.900	6.292.302
Mar	2.446.283	3.740.417	543,7	6.880	6.186.700
Abr	2.361.775	3.753.246	548,7	6.840	6.115.021
May	2.216.800	3.133.481	505,4	6.200	5.350.281
Jun	2.146.109	3.031.873	489,0	6.200	5.177.982
Jul	2.145.075	2.802.947	463,3	6.050	4.948.022
Ago	2.115.414	2.791.416	445,2	6.270	4.906.830
Sep	2.082.669	2.735.629	435,6	6.280	4.818.298
Oct	2.066.152	2.785.079	448,5	6.210	4.851.231
Nov	2.053.262	2.719.909	446,6	6.090	4.773.171
Dic	2.063.697	2.796.097	460,6	6.070	4.859.794
<b>2004</b>					
Ene	2.140.713	2.888.949	466,0	6.200	5.029.662
Feb	2.176.924	2.889.861	479,2	6.030	5.066.785
Mar	2.119.874	2.837.138	484,2	5.860	4.957.012
Abr	2.119.106	2.766.522	483,2	5.725	4.885.628
May	2.076.442	2.915.192	488,3	5.970	4.991.634
Jun	2.115.228	2.937.855	498,8	5.890	5.053.083
Jul	2.138.944	2.993.520	506,5	5.910	5.132.464
Ago	2.159.354	2.923.393	494,7	5.910	5.082.747
Sep	2.220.939	2.943.199	495,1	5.945	5.164.138

Fuente: Dpto. de Estudios Monetarios y Financieros.



**CUADRO N° 20**  
**CREDITOS Y DEPOSITOS DEL SECTOR PRIVADO EN EL SISTEMA BANCARIO**  
 Tasas de Variación % (\*)

Año	Depósitos del Sector Privado en el Sistema Bancario						Créditos del Sistema Bancario al Sector Privado					
	Guaraníes		Dólares		Totales		Guaraníes		Dólares		Totales	
	Variaciones	Variaciones	Variaciones	Variaciones	Variaciones	Variaciones	Variaciones	Variaciones	Variaciones	Variaciones	Variaciones	
	Mens.	Inter.	Mens.	Inter.	Mens.	Inter.	Mens.	Inter.	Mens.	Inter.	Mens.	Inter.
<b>2000</b>												
Ene	-5,6	12,8	4,9	28,2	1,0	22,3	0,5	5,0	-0,5	12,0	0,0	8,6
Feb	-5,6	11,9	3,6	31,6	0,4	24,4	1,1	8,1	3,3	12,7	2,2	10,5
Mar	4,9	17,5	-0,8	41,1	1,1	32,0	0,1	8,1	-2,0	9,0	-1,0	8,6
Abr	7,6	22,6	0,8	36,1	3,1	30,9	-1,5	8,5	-0,5	7,5	-1,0	8,0
May	0,7	18,1	3,0	32,0	2,2	26,7	-0,9	9,3	-0,5	6,7	-0,6	7,9
Jun	3,8	22,4	-1,2	17,6	0,6	19,3	0,4	12,3	-1,9	-2,8	-0,8	3,8
Jul	-1,3	18,1	1,6	17,7	0,5	17,8	1,5	12,5	-0,1	-3,4	-1,4	1,4
Ago	-3,4	12,5	-3,6	12,0	-3,5	12,2	1,7	14,2	-2,9	-5,7	1,4	3,1
Sep	0,4	8,6	-1,7	9,5	-0,9	9,1	1,7	12,8	-1,7	-10,2	0,0	-0,1
Oct	0,9	11,1	-0,5	8,9	0,0	9,7	0,0	9,1	0,0	-7,8	0,0	-0,1
Nov	0,1	10,1	2,3	10,1	1,5	10,1	4,2	10,0	2,1	-5,5	3,1	1,7
Dic	6,4	8,2	-3,5	4,8	0,1	6,1	1,8	11,2	1,0	-3,8	1,4	3,2
<b>2001</b>												
Ene	-4,1	9,9	5,5	5,3	1,8	6,9	-0,3	10,3	0,5	-2,8	0,1	3,3
Feb	-2,6	13,3	3,8	5,4	1,4	8,1	0,4	9,6	4,4	-1,7	2,4	3,5
Mar	-1,8	6,2	0,9	7,2	-0,1	6,8	-0,7	8,6	0,9	1,1	0,1	4,7
Abr	6,7	5,3	-0,3	5,9	2,1	5,7	-0,7	9,5	1,0	2,7	0,2	5,8
May	0,3	4,9	1,9	4,9	1,4	4,9	-2,0	8,2	0,9	4,0	-0,5	6,0
Jun	3,2	4,3	6,6	13,1	5,4	9,9	0,3	8,1	3,3	9,6	1,9	8,9
Jul	-3,7	1,8	5,0	16,9	2,0	11,5	-1,0	5,4	4,1	14,3	1,7	12,3
Ago	0,7	6,2	-1,7	19,2	-0,9	14,6	-1,4	2,1	0,6	18,4	-0,3	10,5
Sep	0,8	6,6	2,5	24,3	1,9	17,9	1,7	2,1	2,6	23,7	2,2	12,9
Oct	-1,0	4,6	3,9	29,8	2,3	20,6	3,5	5,6	2,6	26,8	3,0	16,3
Nov	-0,2	4,3	4,7	32,8	3,1	22,5	2,8	4,2	2,6	27,5	2,7	15,8
Dic	10,0	7,8	-4,6	31,3	-0,1	22,3	-0,4	2,0	-1,3	24,5	-0,9	13,2
<b>2002</b>												
Ene	-5,9	5,8	5,6	31,5	1,7	22,2	0,7	3,0	2,1	26,5	1,5	14,7
Feb	-4,5	3,7	-3,2	22,6	-3,6	16,1	0,3	2,9	0,9	22,2	0,6	12,7
Mar	2,3	8,1	-3,3	17,6	-1,5	14,4	0,0	3,6	-0,6	20,5	-0,3	12,2
Abr	1,5	2,8	-2,1	15,5	-0,9	11,0	-3,0	1,2	0,0	19,3	-1,4	10,5
May	0,9	3,3	-2,1	11,0	-1,1	8,3	-2,9	0,3	5,3	24,5	1,7	13,0
Jun	-11,3	-11,2	-12,6	-9,0	-12,2	-9,8	-3,4	-3,5	-1,8	18,4	-2,5	8,1
Jul	-0,2	-8,0	-0,4	-13,7	-0,3	-11,9	-0,3	-2,8	2,0	16,0	1,0	7,4
Ago	-2,1	-10,6	5,2	-7,7	2,7	-8,7	-5,1	-6,4	0,4	15,7	-1,8	5,7
Sep	2,1	-9,5	0,7	-9,3	1,2	-9,3	1,3	-6,8	-5,6	6,4	-2,9	0,5
Oct	3,0	-5,8	9,4	-4,5	7,3	-4,9	1,5	-8,6	6,8	10,8	4,6	2,0
Nov	0,7	-5,0	5,3	-4,0	3,8	-4,3	1,3	-9,9	2,5	10,7	2,0	1,4
Dic	5,9	-8,5	1,3	1,8	2,7	-1,7	-1,4	-10,8	-2,4	9,5	-2,0	0,2
<b>2003</b>												
Ene	-3,3	-6,0	0,4	-3,1	-0,7	-4,0	-2,5	-13,6	-1,7	5,4	-2,0	-3,2
Feb	1,6	0,0	-0,1	0,0	0,4	0,0	-2,1	-15,7	-0,4	4,0	-1,1	-4,9
Mar	5,7	3,3	6,1	9,7	6,0	7,6	-2,4	-17,7	-1,2	3,3	-1,7	-6,2
Abr	7,3	9,1	8,4	21,4	8,0	17,4	-3,5	-18,1	0,3	3,6	-1,2	-6,0
May	1,7	10,0	-8,1	14,0	-5,1	12,7	-6,1	-20,8	-16,5	-17,8	-12,5	-19,1
Jun	2,7	27,4	-0,6	29,6	0,4	28,8	-3,2	-20,6	-3,2	-19,1	-3,2	-19,7
Jul	1,1	29,0	-0,6	29,4	0,0	29,2	0,0	-20,4	-7,6	-26,6	-4,4	-24,0
Ago	3,3	36,2	1,8	25,2	2,3	28,8	-1,4	-17,3	-0,4	-27,2	-0,8	-23,3
Sep	0,1	33,6	0,6	25,1	0,5	27,9	-1,5	-19,6	-2,0	-24,4	-1,8	-22,4
Oct	-1,5	27,7	-1,1	13,1	-1,2	17,7	-0,8	-21,4	1,8	-28,0	0,7	-25,3
Nov	-2,5	23,7	-6,1	0,8	-4,9	7,8	-0,6	-22,9	-2,3	-31,4	-1,6	-28,0
Dic	13,0	32,0	-1,0	-1,4	3,9	9,1	0,5	-21,4	2,8	-27,7	1,8	-25,2
<b>2004</b>												
Ene	0,9	37,8	2,5	0,6	1,9	12,0	3,7	-16,4	3,3	-24,0	3,5	-21,0
Feb	2,3	38,8	-2,5	-1,9	-0,7	10,8	1,7	-13,1	0,0	-23,7	0,7	-19,5
Mar	-1,1	29,9	4,9	-3,0	2,6	7,2	-2,6	-13,3	-1,8	-24,1	-2,2	-19,9
Abr	1,0	22,3	2,9	-7,9	2,2	1,4	0,0	-10,3	-2,5	-26,3	-1,4	-20,1
May	1,4	21,9	2,4	2,6	2,0	9,0	-2,0	-6,3	5,4	-7,0	2,2	-6,7
Jun	1,5	20,5	-2,8	0,4	-1,2	7,2	1,9	-1,4	0,8	-3,1	1,2	-2,4
Jul	1,0	20,4	-0,7	0,3	-0,1	7,1	1,1	-0,3	1,9	6,8	1,6	3,7
Ago	1,0	20,4	-0,7	0,3	-0,1	7,1	2,1	0,7	-0,5	4,3	0,6	2,7
Sep	1,0	17,8	0,2	-1,4	0,5	5,2	3,8	5,0	-1,7	5,4	0,6	5,2

(\*) Las variaciones se refieren a los valores en moneda nacional.  
 Fuente: Dpto. de Estudios Monetarios y Financieros.

**CUADRO N° 21**

**CRÉDITOS Y DEPÓSITOS DEL SECTOR PRIVADO EN EL  
SISTEMA BANCARIO - MONEDA EXTRANJERA (DOLÁRES)**

Mes / Año	Depósitos		Créditos	
	Variación %		Variación %	
	Mensual	Interanual	Mensual	Interanual
<b>2000</b>				
Enero	3,6	8,7	-1,8	-5,0
Febrero	-0,4	9,0	-0,8	-6,7
Marzo	-0,8	17,2	-2,0	-9,5
Abril	0,9	13,4	-0,5	-10,4
Mayo	2,9	11,2	-0,5	-10,1
Junio	-1,3	8,4	-2,1	-10,4
Julio	1,5	10,5	-0,2	-9,3
Agosto	-3,6	5,7	-2,9	-10,9
Septiembre	-1,0	4,2	-1,0	-14,5
Octubre	0,0	4,2	-1,9	-13,9
Noviembre	0,1	3,2	2,3	-11,5
Diciembre	-3,6	-2,0	0,9	-10,0
<b>2001</b>				
Enero	4,0	-1,6	-0,9	-9,2
Febrero	-0,4	-1,6	0,3	-8,3
Marzo	-0,3	-1,1	-0,3	-6,7
Abril	-0,4	-2,4	0,9	-5,4
Mayo	0,5	-4,7	-0,6	-5,4
Junio	2,6	-0,9	-0,6	-4,0
Julio	-1,6	-4,0	-2,5	-6,2
Agosto	-3,0	-3,5	-0,8	-4,2
Septiembre	-0,4	-2,9	-0,2	-3,4
Octubre	1,1	-1,8	-0,2	-1,8
Noviembre	1,8	-0,2	-0,2	-4,2
Diciembre	-3,0	0,4	0,3	-4,8
<b>2002</b>				
Enero	1,2	-2,3	-2,1	-5,9
Febrero	-4,8	-6,6	-0,8	-6,9
Marzo	-1,7	-7,8	1,0	-5,6
Abril	-1,8	-9,1	0,3	-6,2
Mayo	-8,3	-17,0	-1,3	-6,9
Junio	-22,4	-37,3	-12,8	-18,3
Julio	-2,1	-37,5	0,2	-16,1
Agosto	1,7	-34,5	-2,9	-17,8
Septiembre	2,4	-32,6	-4,0	-21,0
Octubre	1,7	-32,2	-0,6	-21,3
Noviembre	-1,6	-34,5	-4,1	-24,4
Diciembre	-0,2	-32,6	-3,8	-27,5
<b>2003</b>				
Enero	1,9	-32,1	-0,3	-26,2
Febrero	-0,1	-28,8	-0,4	-25,9
Marzo	6,5	-22,9	-0,9	-27,3
Abril	9,0	-14,3	0,9	-26,9
Mayo	1,4	-5,3	-7,9	-31,8
Junio	-0,6	21,2	-3,2	-24,3
Julio	1,9	26,1	-5,3	-28,4
Agosto	-1,8	21,8	-3,9	-29,2
Septiembre	0,5	19,5	-2,2	-27,8
Octubre	0,0	17,5	3,0	-25,2
Noviembre	-1,3	17,8	-0,4	-22,3
Diciembre	-3,7	13,7	2,8	-27,7
<b>2004</b>				
Enero	0,4	11,9	1,2	-15,4
Febrero	0,2	12,3	2,9	-12,7
Marzo	7,9	13,9	1,0	-10,9
Abril	5,4	10,1	-0,2	-11,9
Mayo	-1,8	6,6	1,0	-3,4
Junio	-1,5	5,7	2,1	2,0
Julio	-1,1	2,6	1,5	9,3
Agosto	0,2	4,6	-2,3	11,1
Septiembre	-0,8	3,3	0,1	13,7

Fuente: Departamento de Estudios Monetarios y Financieros.

CUADRO N° 22

TASAS EFECTIVAS DE INTERÉS  
SISTEMA BANCARIO - MONEDA NACIONAL  
Promedios Mensuales (en % anual)

Mes / Año	Activas		Pasivas			Margen de		Call	
	Prom. Pond.	A la Vista	A Plazo	CDA	Prom. Pond.	Interm.	Interb.	BCP	
<b>2000</b>	<b>42,8</b>	<b>6,4</b>	<b>15,4</b>	<b>19,6</b>	<b>9,7</b>	<b>33,1</b>	<b>10,7</b>	<b>s/m</b>	
Enero	45,0	7,1	15,5	21,1	10,8	34,1	13,8	s/m	
Febrero	43,7	7,4	13,4	17,9	11,6	32,1	18,7	s/m	
Marzo	42,9	7,5	19,5	21,6	11,7	31,2	15,7	s/m	
Abril	45,8	7,0	16,4	21,9	11,5	34,3	12,5	s/m	
Mayo	40,6	8,4	17,4	19,5	11,3	29,3	3,6	s/m	
Junio	40,6	6,1	13,1	18,7	9,2	31,4	3,4	s/m	
Julio	40,5	6,0	14,7	18,2	8,4	32,0	3,9	s/m	
Agosto	41,7	5,6	15,2	18,0	7,6	34,1	14,5	s/m	
Septiembre	43,1	5,7	14,9	19,4	8,4	34,7	10,0	s/m	
Octubre	44,4	5,6	15,0	19,2	8,3	36,1	13,2	19,0	
Noviembre	43,3	5,2	15,6	19,7	9,0	34,3	8,6	8,0	
Diciembre	41,7	5,6	13,8	20,3	8,1	33,7	11,1	3,1	
<b>2001</b>	<b>44,9</b>	<b>5,7</b>	<b>16,0</b>	<b>20,6</b>	<b>9,3</b>	<b>35,6</b>	<b>14,6</b>	<b>12,5</b>	
Enero	43,3	5,8	12,1	20,8	9,0	34,3	13,3	13,7	
Febrero	42,8	5,5	15,3	20,4	8,8	33,9	11,1	9,6	
Marzo	43,5	5,0	12,4	19,9	8,5	34,9	8,6	8,1	
Abril	47,2	5,7	13,6	20,9	9,8	37,5	6,9	6,4	
Mayo	45,5	5,6	13,6	20,7	9,6	35,9	6,1	5,8	
Junio	42,1	5,3	13,6	20,4	10,2	31,9	9,1	11,6	
Julio	43,8	6,2	15,3	19,4	10,0	33,8	20,3	17,6	
Agosto	46,9	5,6	17,8	19,6	8,7	38,1	18,6	15,6	
Septiembre	47,7	5,7	15,0	20,5	7,8	39,9	21,7	18,8	
Octubre	44,9	6,2	19,9	21,3	10,0	34,9	18,7	17,1	
Noviembre	45,3	5,8	21,6	21,0	9,7	35,5	21,2	16,1	
Diciembre	46,5	5,8	21,5	22,7	10,0	36,5	19,5	9,4	
<b>2002</b>	<b>50,5</b>	<b>9,4</b>	<b>21,7</b>	<b>22,9</b>	<b>12,3</b>	<b>38,2</b>	<b>13,9</b>	<b>12,8</b>	
Enero	51,4	6,5	21,7	22,9	11,6	39,8	15,1	14,8	
Febrero	47,2	7,7	20,5	23,1	10,7	36,6	17,3	15,0	
Marzo	48,2	9,7	20,7	23,0	11,2	37,1	15,8	15,0	
Abril	47,7	9,7	20,6	21,4	11,3	36,4	12,7	11,9	
Mayo	48,4	9,6	20,3	21,1	10,9	37,5	10,2	10,1	
Junio	52,0	9,8	21,7	22,1	11,0	41,0	10,7	10,0	
Julio	57,5	9,6	21,9	20,3	10,9	46,6	12,3	11,3	
Agosto	50,8	10,5	23,4	23,9	14,9	36,0	13,9	12,0	
Septiembre	44,8	10,5	23,9	24,5	14,5	30,3	12,8	12,0	
Octubre	53,9	10,7	20,3	24,8	14,7	39,2	11,8	11,4	
Noviembre	50,4	9,6	20,9	25,3	14,5	35,9	11,1	10,7	
Diciembre	53,6	9,1	24,5	23,1	11,9	41,7	11,8	11,1	
<b>2003</b>	<b>50,0</b>	<b>6,9</b>	<b>15,5</b>	<b>18,4</b>	<b>10,2</b>	<b>39,7</b>	<b>6,4</b>	<b>7,1</b>	
Enero	56,8	10,1	25,0	23,6	14,3	42,4	11,4	11,2	
Febrero	57,6	9,8	22,5	26,3	15,2	42,5	11,5	11,4	
Marzo	55,7	9,8	23,6	26,5	14,1	41,6	11,2	11,2	
Abril	57,4	8,7	20,2	23,1	18,6	38,8	5,4	5,2	
Mayo	52,2	7,8	21,5	20,0	10,6	41,6	2,0	1,9	
Junio	48,8	5,9	15,6	21,2	10,0	38,7	s/m	s/m	
Julio	51,9	7,4	14,1	14,6	9,2	42,7	s/m	s/m	
Agosto	51,3	5,3	11,4	15,7	6,3	45,0	s/m	s/m	
Septiembre	44,3	5,7	9,4	13,2	8,0	36,2	s/m	s/m	
Octubre	43,8	5,0	6,8	12,4	6,2	37,6	1,8	1,6	
Noviembre	44,0	3,8	8,1	12,3	5,3	38,7	1,8	s/m	
Diciembre	36,2	3,4	8,1	11,4	5,1	31,2	s/m	s/m	
<b>2004</b>									
Enero	38,9	2,6	7,2	13,1	7,2	31,8	s/m	s/m	
Febrero	40,4	2,9	5,2	12,2	4,4	36,0	1,5	s/m	
Marzo	46,8	2,0	6,3	11,2	3,2	43,6	1,5	s/m	
Abril	41,2	2,0	7,7	10,3	3,2	38,0	1,5	s/m	
Mayo	35,9	1,6	5,8	10,5	2,9	33,0	1,0	s/m	
Junio	33,2	1,4	5,8	9,6	2,5	30,7	1,0	s/m	
Julio	31,3	1,3	5,6	8,8	2,3	29,0	1,1	s/m	
Agosto	32,3	0,7	4,8	9,0	1,6	30,7	1,0	s/m	

Fuente: Superintendencia de Bancos

CUADRO N° 22 (Continuación)

TASAS EFECTIVAS DE INTERÉS  
SISTEMA BANCARIO - MONEDA EXTRANJERA  
Promedios Mensuales (en % anual)

Mes / Año	Activas		Pasivas		Margen de	
	Prom. Pond.	A la Vista	A Plazo	CDA	Prom. Pond.	Interm.
<b>2000</b>	<b>11,9</b>	<b>2,3</b>	<b>4,6</b>	<b>6,2</b>	<b>3,0</b>	<b>8,8</b>
Enero	12,1	2,6	4,6	6,5	3,2	8,9
Febrero	11,8	2,7	4,8	6,0	3,2	8,6
Marzo	11,6	2,6	4,6	6,2	3,1	8,4
Abril	12,4	2,3	4,5	6,2	3,0	9,5
Mayo	11,7	2,4	4,4	6,1	3,1	8,6
Junio	12,8	2,3	4,6	5,6	3,0	9,9
Julio	11,9	2,2	4,7	6,3	3,0	8,9
Agosto	12,1	2,2	4,3	6,0	3,0	9,1
Septiembre	11,9	2,2	4,5	6,1	2,9	9,0
Octubre	11,2	2,3	4,6	6,3	3,0	8,2
Noviembre	11,4	2,2	4,7	6,3	3,2	8,2
Diciembre	11,5	2,3	4,3	6,4	2,8	8,7
<b>2001</b>	<b>11,2</b>	<b>2,1</b>	<b>3,4</b>	<b>5,0</b>	<b>2,6</b>	<b>8,6</b>
Enero	11,2	2,1	4,4	6,2	2,8	8,3
Febrero	11,6	2,2	4,7	6,6	3,6	8,0
Marzo	10,9	2,1	4,4	6,6	3,0	7,9
Abril	11,7	2,3	4,4	5,5	3,1	8,7
Mayo	11,8	2,2	4,0	5,2	2,8	9,0
Junio	11,5	2,1	3,7	5,5	2,7	8,8
Julio	11,3	2,0	3,5	4,3	2,6	8,7
Agosto	11,9	2,1	3,4	4,7	2,6	9,3
Septiembre	11,5	2,0	2,8	4,2	2,4	9,1
Octubre	10,5	1,9	2,2	4,1	2,2	8,3
Noviembre	10,9	1,9	2,2	3,4	2,1	8,9
Diciembre	9,8	1,8	1,6	3,5	1,9	7,8
<b>2002</b>	<b>9,9</b>	<b>1,4</b>	<b>1,9</b>	<b>3,1</b>	<b>1,6</b>	<b>8,3</b>
Enero	10,5	2,3	1,8	3,1	2,3	8,3
Febrero	10,3	1,7	1,6	3,4	1,9	8,5
Marzo	9,9	1,3	1,8	2,8	1,5	8,4
Abril	9,6	1,2	1,8	2,6	1,4	8,2
Mayo	9,8	1,3	1,9	3,3	1,5	8,3
Junio	10,2	1,3	1,6	2,5	1,4	8,8
Julio	9,8	1,3	3,3	2,5	1,6	8,2
Agosto	9,8	1,4	1,6	3,6	2,0	7,8
Septiembre	9,8	1,5	2,0	3,0	1,8	7,9
Octubre	9,6	1,3	1,8	3,2	1,7	7,9
Noviembre	10,4	1,4	1,7	3,3	1,9	8,5
Diciembre	9,5	0,7	1,5	3,4	0,8	8,7
<b>2003</b>	<b>10,4</b>	<b>0,6</b>	<b>1,6</b>	<b>2,7</b>	<b>1,1</b>	<b>9,3</b>
Enero	9,9	1,1	1,5	3,6	1,7	8,2
Febrero	9,5	0,8	1,5	3,8	1,9	7,7
Marzo	10,7	0,5	1,8	3,3	0,7	10,0
Abril	9,6	0,7	1,5	2,6	1,4	8,2
Mayo	10,3	0,7	1,8	3,2	1,1	9,2
Junio	10,0	0,5	1,8	2,9	0,7	9,3
Julio	10,4	0,7	1,8	2,1	1,1	9,3
Agosto	10,4	0,3	1,7	2,3	0,5	9,9
Septiembre	9,8	0,6	1,7	2,2	1,2	8,6
Octubre	11,1	0,6	1,5	2,4	1,0	10,1
Noviembre	14,2	0,4	1,6	2,1	0,9	13,3
Diciembre	8,2	0,2	1,0	1,8	0,6	7,6
<b>2004</b>						
Enero	8,1	0,2	0,9	1,0	0,3	7,8
Febrero	9,0	0,2	0,7	1,3	0,3	8,7
Marzo	8,2	0,2	0,7	1,0	0,2	8,1
Abril	7,5	0,2	1,3	1,1	0,3	7,2
Mayo	7,6	0,2	1,4	1,5	0,3	7,3
Junio	8,4	0,2	0,9	1,3	0,2	8,2
Julio	7,8	0,2	1,6	1,0	0,3	7,5
Agosto	8,2	0,1	2,0	1,3	0,3	7,9

Fuente: Superintendencia de Bancos

CUADRO N° 23

OPERACIONES DE LA BOLSA DE VALORES DE ASUNCIÓN  
(En Millones de Guaraníes)

Mes / Año	Acciones	Bonos	Bonos (USD)	CDA USD	CDA	Cuponos	Cuponos (USD)	Depositos	Depositos (USD)	Certif. Bursatil	Cert.de Call Interfin.	Divisas	Títulos de Inversión	Títulos de Inv. (USD)	Total Operac.
<b>2000</b>	<b>22.642</b>	<b>7.585</b>	<b>25.697</b>	<b>0</b>	<b>800</b>	<b>87</b>	<b>0</b>	<b>0</b>	<b>5.163</b>	<b>0</b>	<b>2.150</b>	<b>0</b>	<b>1.300</b>	<b>1.770</b>	<b>67.194</b>
Enero	1.647	0	0	0	0	0	0	0	0	0	0	0	0	0	1.647
Febrero	1.501	0	0	0	0	0	0	0	0	0	350	0	500	0	2.351
Marzo	2.534	0	0	0	0	0	0	0	0	0	500	0	200	0	3.234
Abril	1.403	700	0	0	0	0	0	0	0	0	500	0	0	0	2.603
Mayo	1.594	300	0	0	400	0	0	0	0	0	0	0	0	0	2.294
Junio	3.424	400	0	0	200	0	0	0	0	0	100	0	200	0	4.324
Julio	1.545	300	24.582	0	0	0	0	0	0	0	0	0	0	0	26.427
Agosto	1.859	626	0	0	0	78	0	0	1.053	0	0	0	0	0	3.616
Septiembre	2.072	0	0	0	0	0	0	0	262	0	0	0	200	0	2.534
Octubre	1.599	0	228	0	0	0	0	0	263	0	0	0	0	1.770	3.860
Noviembre	1.406	1.459	0	0	0	9	0	0	35	0	200	0	0	0	3.109
Diciembre	2.058	3.800	887	0	200	0	0	0	3.550	0	500	0	200	0	11.195
<b>2001</b>	<b>15.808</b>	<b>8.280</b>	<b>6.069</b>	<b>0</b>	<b>0</b>	<b>0</b>	<b>0</b>	<b>0</b>	<b>360</b>	<b>0</b>	<b>8.435</b>	<b>0</b>	<b>400</b>	<b>0</b>	<b>39.351</b>
Enero	1.155	0	1.447	0	0	0	0	0	360	0	1.450	0	0	0	4.411
Febrero	1.835	120	263	0	0	0	0	0	0	0	1.800	0	0	0	4.018
Marzo	1.508	3.001	0	0	0	0	0	0	0	0	800	0	0	0	5.309
Abril	5.910	0	0	0	0	0	0	0	0	0	1.050	0	0	0	6.960
Mayo	1.031	1.070	0	0	0	0	0	0	0	0	300	0	0	0	2.401
Junio	1.089	1.000	0	0	0	0	0	0	0	0	400	0	400	0	2.889
Julio	1.224	2.239	0	0	0	0	0	0	0	0	700	0	0	0	4.163
Agosto	942	90	3.311	0	0	0	0	0	0	0	835	0	0	0	5.177
Septiembre	1.113	760	1.049	0	0	0	0	0	0	0	1.100	0	0	0	4.022
Octubre	783	20	2.452	0	0	0	0	0	0	0	2.300	0	0	0	5.555
Noviembre	1.122	4.282	816	0	0	0	0	0	0	0	1.300	0	0	0	7.519
Diciembre	6.661	1.310	329	0	0	0	0	1.674	0	0	800	0	400	0	11.174
<b>2002</b>	<b>13.875</b>	<b>6.146</b>	<b>11.036</b>	<b>0</b>	<b>0</b>	<b>0</b>	<b>0</b>	<b>1.035</b>	<b>0</b>	<b>0</b>	<b>21.295</b>	<b>0</b>	<b>600</b>	<b>98</b>	<b>54.086</b>
Enero	1.156	0	289	0	0	0	0	435	0	0	870	0	0	0	2.750
Febrero	916	40	2.846	0	0	0	0	0	0	0	1.300	0	0	0	5.102
Marzo	1.969	0	2.337	0	0	0	0	0	0	0	1.420	0	0	0	5.726
Abril	918	45	1.166	0	0	0	0	0	0	0	1.405	0	0	0	3.534
Mayo	1.389	430	2.651	0	0	0	0	600	0	0	2.645	0	0	0	7.715
Junio	1.365	5.000	0	0	0	0	0	0	0	0	2.100	0	400	0	8.865
Julio	2.000	300	1.372	0	0	0	0	0	0	0	2.250	0	0	0	5.922
Agosto	2.107	150	139	0	0	0	0	0	0	0	2.475	0	0	0	4.871
Septiembre	1.033	50	203	0	0	0	0	0	0	0	3.465	0	200	0	4.951
Octubre	1.023	131	33	0	0	0	0	0	0	0	3.365	0	0	98	4.650
Noviembre	5.126	122	33	0	0	0	0	0	0	0	3.065	0	0	88	8.434
Diciembre	4.326	311	0	0	0	0	0	0	0	0	1.265	0	0	311	6.213
<b>2003</b>	<b>1.917</b>	<b>2.650</b>	<b>1.450</b>	<b>0</b>	<b>0</b>	<b>0</b>	<b>0</b>	<b>0</b>	<b>0</b>	<b>0</b>	<b>2.614</b>	<b>0</b>	<b>0</b>	<b>0</b>	<b>8.631</b>
Enero	684	1.000	1.256	0	0	0	0	0	0	0	1.232	0	0	0	4.172
Febrero	1.233	1.650	194	0	0	0	0	0	0	0	1.382	0	0	0	4.459
Marzo	1.077	0	445	0	0	0	0	0	0	0	432	0	0	0	1.954
Abril	1.630	0	206	0	0	0	0	0	0	0	232	0	0	0	2.068
Mayo	1.290	867	0	0	0	48	0	0	0	0	732	0	0	0	2.937
Junio	1.043	1.306	0	0	0	61	0	0	0	0	632	0	0	0	3.042
Julio	1.643	0	158	0	0	0	0	0	0	0	832	0	0	0	2.633
Agosto	837	254	7.962	0	0	0	0	0	0	0	2.332	0	0	0	11.385
Septiembre	856	2.570	1.157	0	0	0	0	0	0	0	1.300	0	0	0	5.883
Octubre	1.354	3.750	4.680	0	0	0	0	0	0	0	1.100	0	0	0	10.884
Noviembre	1.678	461	0	0	0	0	0	0	0	0	1.200	0	0	0	3.339
Diciembre	8.337	0	291	0	0	0	0	0	0	0	0	0	0	0	8.628
<b>2004</b>															
Enero	298	600	243	0	0	0	0	0	0	0	0	0	0	0	1.141
Febrero	91	307	223	0	0	0	0	0	0	0	0	0	0	0	621
Marzo	148	5.841	2.752	0	0	0	0	0	0	0	0	0	0	0	8.741
Abril	138	2.624	379	0	0	0	0	0	0	0	0	0	0	0	3.141
Mayo	176	3.225	1.584	0	0	0	0	0	0	0	0	0	0	0	4.985
Junio	3.079	1.118	0	0	0	232	0	0	0	0	0	0	0	0	4.429
Julio	2.698	11.584	3.712	0	0	0	0	0	0	0	0	0	0	0	17.994
Agosto	88	2.624	5.536	0	0	0	0	0	0	0	0	0	0	0	8.248
Septiembre	405	599	534	0	0	0	0	0	0	0	0	0	0	0	1.538

Fuente: Informe diario de la Bolsa de Valores y Productos de Asunción S.A.

**CUADRO N° 24**

**PRINCIPALES INDICADORES DEL SISTEMA BANCARIO NACIONAL  
(En %)**

<u>Mes / Año</u>	<u>Morosidad 1/</u>	<u>Solvencia 2/</u>	<u>Rentabilidad 3/</u>	<u>Eficiencia 4/</u>	<u>Liquidez 5/</u>	<u>Intermediación 6/</u>
<b>2000</b>						
Enero	13,0	11,0	1,6	2,3	26,0	71,2
Febrero	13,5	11,0	2,4	3,8	22,8	72,0
Marzo	13,4	11,4	0,3	1,5	22,6	70,8
Abril	14,2	11,2	0,3	1,1	23,8	67,3
Mayo	14,9	10,8	0,7	0,8	23,4	65,1
Junio	13,6	11,2	1,3	1,6	22,3	64,8
Julio	14,2	11,0	0,6	0,8	22,6	64,6
Agosto	13,9	11,3	0,8	1,4	22,3	67,6
Septiembre	14,0	11,4	6,0	3,2	21,9	68,2
Octubre	13,2	11,5	0,2	3,0	21,8	68,3
Noviembre	12,9	11,2	2,0	3,1	22,3	70,0
Diciembre	10,9	11,3	-0,2	2,1	21,9	73,0
<b>2001</b>						
Enero	11,9	11,5	1,6	2,0	21,6	70,1
Febrero	13,0	11,4	1,4	3,5	20,9	69,9
Marzo	13,2	11,2	1,6	2,4	21,4	70,3
Abril	13,3	11,1	0,7	1,1	21,1	68,8
Mayo	13,3	10,9	1,0	3,0	21,1	67,7
Junio	12,3	10,7	0,5	2,9	21,2	68,0
Julio	12,3	10,7	4,7	5,0	21,4	67,8
Agosto	12,8	10,8	1,5	3,2	20,9	68,0
Septiembre	12,7	11,0	1,7	2,7	20,6	68,3
Octubre	12,6	10,9	2,4	2,3	21,2	68,8
Noviembre	12,7	10,9	1,8	3,0	22,6	68,6
Diciembre	11,1	11,1	-2,0	4,8	23,0	70,5
<b>2002</b>						
Enero	12,8	10,9	2,8	3,8	23,0	68,2
Febrero	12,8	10,3	-0,8	3,2	21,7	70,9
Marzo	13,1	10,3	0,8	4,3	21,0	71,6
Abril	12,6	10,2	0,7	2,0	22,5	71,3
Mayo	13,2	10,4	3,5	5,7	23,5	72,2
Junio	13,1	10,4	1,9	9,5	21,4	78,1
Julio	14,0	10,7	2,7	22,4	22,7	79,7
Agosto	14,6	10,8	1,8	5,6	24,4	74,3
Septiembre	14,5	10,5	-2,0	5,1	22,8	70,3
Octubre	14,7	10,6	2,6	2,6	24,1	68,6
Noviembre	14,2	10,1	-1,8	4,5	25,7	67,7
Diciembre	11,8	9,9	-4,0	16,5	25,1	67,2
<b>2003</b>						
Enero	13,1	10,2	1,3	7,6	24,9	64,5
Febrero	13,4	10,0	0,4	3,7	24,5	63,0
Marzo	13,7	9,6	1,8	1,3	26,5	57,8
Abril	14,1	9,2	-0,5	0,9	27,4	53,3
Mayo	12,8	9,4	-1,4	15,0	29,0	50,4
Junio	12,8	9,8	1,7	6,3	32,2	48,0
Julio	13,3	9,9	0,5	12,4	31,9	46,4
Agosto	14,0	9,5	2,1	11,3	33,2	45,0
Septiembre	13,9	9,3	0,4	6,4	33,8	43,1
Octubre	13,8	9,1	1,9	4,3	34,6	44,8
Noviembre	12,9	9,5	-0,5	4,9	32,5	46,4
Diciembre	10,7	8,7	-3,4	0,2	32,6	47,2
<b>2004</b>						
Enero	11,2	8,4	1,1	3,0	33,4	46,7
Febrero	10,9	8,5	0,5	3,9	32,5	47,8
Marzo	10,4	8,6	-2,1	3,3	34,2	46,6
Abril	10,0	8,7	0,9	2,6	34,7	45,3
Mayo	9,8	8,8	4,4	3,1	34,4	45,1
Junio	9,4	9,7	1,2	2,6	33,4	47,1
Julio	8,8	9,8	2,2	1,2	34,3	48,8
Agosto	8,6	9,9	-0,2	0,9	34,4	48,5
Septiembre	7,6	10,1	2,9	1,1	34,6	49,2

Fuente: Balance Consolidado de Bancos

1/Cartera Vencida/Cartera Total

2/Patrimonio/Activo+Contingencias

3/Utilidad Neta/Patrimonio

4/Ingresos Financieros/Activo Total

5/Disponible/Activo Total

6/Prestamos/ Depósitos

\*/El Activo y Contingencia no están ponderado por riesgo.

\*\*/ Ratios = diferencia mensual de los niveles acumulados obtenidos.

**CUADRO N° 25**  
**PRINCIPALES INDICADORES DE LAS EMPRESAS FINANCIERAS**  
(En %)

<u>Mes / Año</u>	<u>Morosidad 1/</u>	<u>Solvencia 2/</u> *	<u>Rentabilidad 3/</u> **	<u>Eficiencia 4/</u> **	<u>Liquidez 5/</u>	<u>Intermediación 6/</u>
<b>2000</b>						
Enero	9,0	25,6	1,5	3,0	19,7	218,1
Febrero	9,7	24,9	1,8	3,3	19,8	214,7
Marzo	8,4	25,5	1,2	3,2	19,8	225,0
Abril	8,8	25,8	1,0	2,3	20,3	217,6
Mayo	8,4	24,8	1,5	2,3	22,2	195,1
Junio	7,8	25,4	0,5	2,5	21,1	193,7
Julio	7,8	25,5	0,5	3,1	21,5	180,9
Agosto	8,1	25,6	1,2	1,1	21,5	181,5
Septiembre	7,7	26,0	0,9	2,7	21,2	184,8
Octubre	7,8	25,5	1,0	2,1	19,7	196,4
Noviembre	8,1	25,9	1,6	2,4	19,7	195,2
Diciembre	6,5	26,3	1,2	3,2	18,9	206,3
<b>2001</b>						
Enero	7,6	24,9	1,9	3,2	17,9	187,4
Febrero	8,4	23,7	1,6	3,2	18,6	178,7
Marzo	7,6	24,4	1,9	5,7	18,9	173,6
Abril	8,5	24,8	1,4	1,2	19,3	161,4
Mayo	8,4	24,4	1,3	3,1	18,2	161,8
Junio	7,4	21,7	1,5	3,5	18,8	165,7
Julio	7,8	23,0	2,8	4,3	17,9	170,0
Agosto	8,3	23,1	1,1	2,9	18,1	169,4
Septiembre	7,8	23,0	1,1	3,0	17,5	172,7
Octubre	7,7	22,2	1,5	2,5	18,0	174,0
Noviembre	7,9	21,3	1,1	4,2	17,5	169,4
Diciembre	6,3	22,4	0,0	4,3	20,6	168,5
<b>2002</b>						
Enero	7,7	21,4	1,7	4,6	19,4	162,8
Febrero	8,5	21,5	1,4	3,6	17,7	166,5
Marzo	8,0	21,4	1,2	4,4	16,7	166,6
Abril	8,6	21,4	1,3	2,8	16,7	160,9
Mayo	9,4	20,5	1,5	4,8	19,5	157,1
Junio	8,3	19,4	-5,6	8,6	16,9	165,9
Julio	9,8	19,4	0,4	14,3	16,4	158,0
Agosto	10,8	19,1	-1,1	5,8	16,3	144,6
Septiembre	11,3	19,8	8,3	-0,2	16,3	129,2
Octubre	11,6	20,2	0,9	5,0	16,1	124,2
Noviembre	11,3	20,7	-0,4	5,7	16,7	121,4
Diciembre	9,4	19,9	-0,6	8,9	17,9	118,7
<b>2003</b>						
Enero	10,5	19,8	1,1	5,9	16,9	119,1
Febrero	10,9	20,0	-0,1	3,4	17,5	118,3
Marzo	11,0	19,9	0,8	3,7	18,9	120,6
Abril	11,5	18,6	1,6	1,2	21,4	115,2
Mayo	10,5	18,3	0,2	10,3	21,4	111,9
Junio	10,1	21,9	0,1	4,7	21,9	113,9
Julio	9,8	16,9	1,0	8,2	20,9	114,9
Agosto	9,6	16,5	0,2	13,9	21,2	111,9
Septiembre	7,8	17,4	1,2	8,0	21,2	112,3
Octubre	7,6	17,7	0,4	10,4	19,9	112,0
Noviembre	7,5	17,3	-2,0	10,0	18,1	113,8
Diciembre	5,7	17,4	1,8	14,3	20,2	110,9
<b>2004</b>						
Enero	7,5	19,8	0,6	12,2	21,6	110,4
Febrero	7,5	19,4	-0,6	12,3	21,1	111,5
Marzo	7,2	19,3	1,8	14,2	20,4	109,3
Abril	7,3	19,3	1,4	13,5	20,9	105,7
Mayo	7,2	17,0	2,2	14,7	19,7	100,5
Junio	6,2	17,0	2,2	-43,0	19,1	99,7
Julio	7,0	16,9	0,5	2,3	18,9	97,2
Agosto	7,4	16,6	0,9	2,0	18,3	95,4
Septiembre	5,6	16,2	2,2	2,9	17,0	98,5

Fuente: Balance Consolidado de Empresas Financieras

1/ Cartera Vencida/Cartera Total

2/ Patrimonio/Activo+Contingencias

3/ Utilidad Neta/Patrimonio

4/ Ingresos Financieros/Activo Total

5/ Disponible/Activo Total

6/ Préstamos/Depósitos

\*El Activo y Contingencia no están ponderado por riesgo.

\*\*/ Ratios = diferencia mensual de los niveles acumulados obtenidos.

**CUADRO N° 26**  
**TRANSACCIONES DEL SISTEMA BANCARIO CON EL RESTO DEL MUNDO**  
(En Millones de Dólares)

	2001				2002				2003				2004				
	Marzo	Junio	Septiembre	Diciembre	Marzo	Junio	Septiembre	Diciembre	Marzo	Junio	Septiembre	Diciembre	Marzo	Junio	Julio	Agosto	Septiembre
<b>SISTEMA BANCARIO</b>																	
<b>ACTIVOS</b>	532,3	511,3	480,0	444,7	391,5	250,0	248,4	280,5	334,4	394,9	456,8	389,2	406,3	411,5	397,7	400,4	407,4
<b>A la vista</b>	134,1	107,7	91,2	120,3	85,0	58,5	93,4	111,1	119,7	125,7	145,3	112,2	109,3	116,9	131,1	115,8	119,0
Caja en USD	40,3	27,7	28,5	36,5	28,1	25,2	37,6	57,2	38,5	45,7	45,0	41,3	39,7	50,0	51,2	44,3	47,5
Dep. vista en casa matriz	20,3	10,6	3,2	6,6	3,2	2,7	8,4	4,8	6,4	5,0	10,3	6,0	4,4	5,2	7,4	2,7	3,7
Dep. vista otros bancos	73,4	69,4	59,5	77,2	53,7	30,7	47,4	49,1	74,9	75,0	90,0	65,0	65,2	61,7	72,4	68,8	67,8
<b>A plazo</b>	372,1	384,5	375,6	311,8	290,9	183,0	151,0	169,1	211,7	267,1	309,6	275,3	295,0	291,7	262,8	280,8	284,6
Dep. vista en casa matriz	76,6	85,6	86,8	79,5	75,6	61,9	76,4	56,6	72,2	95,4	99,8	93,4	103,8	101,9	90,9	90,4	86,4
Dep. vista otros bancos	295,5	298,9	288,8	232,2	215,3	121,0	74,6	112,5	139,5	171,7	209,8	181,8	191,2	189,8	171,9	190,3	198,2
Otros	26,2	19,1	13,2	12,7	15,6	8,5	4,0	0,3	2,9	2,1	2,0	1,8	2,0	2,9	3,8	3,8	3,8
<b>PASIVOS</b>	95,6	72,6	78,2	84,9	74,0	115,4	68,4	55,6	46,7	43,0	32,2	32,7	33,3	34,2	31,4	29,1	34,3
<b>A la vista</b>	7,5	8,0	14,1	13,6	15,2	27,6	15,3	6,5	10,5	14,7	13,1	13,9	15,5	18,1	11,0	15,7	18,3
Dep. vista de casa matriz	0,0	0,0	3,9	4,7	7,4	22,6	11,0	3,1	6,4	9,9	8,9	9,9	10,7	12,9	5,7	10,3	12,4
Dep. vista de otros	7,5	8,0	10,1	8,9	7,8	5,0	4,3	3,4	4,1	4,9	4,1	4,0	4,9	5,2	5,3	5,4	5,9
<b>Préstamos</b>	20,8	15,0	18,5	18,4	14,8	31,5	16,0	17,6	7,8	7,3	1,4	1,3	1,7	1,8	1,8	1,1	1,5
<b>Derivados de importaciones</b>	25,9	22,9	22,6	25,0	20,3	18,1	17,1	15,4	14,3	10,8	13,8	14,9	12,8	8,6	9,9	9,8	12,5
Otros	41,3	26,7	23,1	27,9	23,7	38,2	20,1	16,0	14,1	10,1	4,0	2,7	3,3	5,6	8,6	2,4	2,1
<b>BANCOS DE INVERSION DIRECTA EXTRANJERA</b>																	
<b>Saldos</b>																	
Capital	89,5	86,6	75,6	75,0	77,6	54,5	53,8	47,1	53,5	59,9	56,2	45,2	58,4	73,8	74,2	74,5	76,0
Utilidades y Res. Acumuladas	210,1	199,9	198,7	186,1	177,0	145,8	137,0	115,4	120,7	127,8	127,7	116,3	119,2	132,3	137,9	137,4	137,7
Patrimonio	299,6	286,5	274,3	261,1	254,6	200,3	190,8	162,5	174,2	187,7	183,9	161,5	177,5	206,1	212,1	211,9	213,6
<b>Flujos</b>																	
Utilidad del Ejercicio	21,1	9,9	6,3	60,5	-0,9	11,5	-4,6	-6,2	2,8	3,5	2,6	-11,8	-3,7	3,6	5,2	-0,4	0,7
Remesas de Utilidades	14,7	6,3	0,0	37,2	9,9	12,5	3,3	0,0	6,2	0,2	2,8	6,7	0,0	0,8	0,0	0,3	0,0
Capitalización	2,4	3,1	0,0	6,3	0,2	-9,0	0,4	0,0	0,7	0,2	0,0	0,0	12,1	15,7	0,1	0,3	1,9
Reinversión de utilidades	6,3	3,6	6,3	23,2	-10,7	-1,0	-7,9	-6,2	-3,4	3,3	-0,1	-18,5	-3,7	2,8	5,2	-0,7	0,7
Impacto en balanza de pagos	-12,3	-3,2	0,0	-30,9	-9,7	-21,5	-2,9	0,0	-5,5	0,0	-2,8	-6,7	12,1	15,0	0,1	0,0	1,9

Fuente: Balance Consolidado de Bancos (Superintendencia de Bancos).



**CUADRO N° 21**  
**DEUDA INTERNA DEL SECTOR PÚBLICO Y PRIVADO**  
**CON EL BANCO CENTRAL**  
 En miles de millones de Guaraníes

Año	Sector Público							Sector Privado			Total	
	No Financiero						Financiero	Bancos	Otros 2/	Total		
	Gob. Central 3/	Ent. Descentl.	F. Sect. Social	Gob. Local	Emp. Públicas	Total						
							1/					
<b>2000</b>												
Ene	1.112	1	0	1	356	1.470	95	1.565	1.028,3	134,6	1.162,9	2.727,8
Feb	1.151	1	0	1	360	1.513	95	1.608	1.027,9	133,1	1.161,0	2.768,7
Mar	1.151	1	0	1	361	1.514	95	1.609	1.031,7	133,9	1.165,6	2.774,8
Abr	1.167	1	0	1	362	1.531	95	1.626	1.030,4	131,9	1.162,3	2.788,8
May	1.162	1	0	1	365	1.529	95	1.624	1.030,4	131,4	1.161,8	2.785,6
Jun	1.165	1	0	1	368	1.535	95	1.630	1.033,5	131,6	1.165,1	2.795,0
Jul	1.165	1	0	1	368	1.535	95	1.630	1.032,8	129,7	1.162,5	2.792,1
Ago	1.170	1	0	1	379	1.551	95	1.646	1.030,9	130,8	1.161,7	2.807,3
Sep	1.162	1	0	1	379	1.543	95	1.638	1.032,4	132,7	1.165,1	2.803,2
Oct	1.154	1	0	1	369	1.525	95	1.620	1.030,6	135,2	1.165,8	2.785,3
Nov	1.178	1	0	1	374	1.554	95	1.649	1.034,8	140,1	1.174,9	2.824,3
Dic	1.047	1	0	1	391	1.440	103	1.543	1.036,1	144,8	1.180,9	2.723,8
<b>2001</b>												
Ene	1.064	1	0	1	392	1.458	103	1.561	1.035,9	143,8	1.179,7	2.740,3
Feb	1.117	1	0	1	386	1.505	103	1.608	1.039,0	142,1	1.181,1	2.788,8
Mar	1.128	1	0	1	388	1.518	103	1.621	1.039,1	139,4	1.178,5	2.799,3
Abr	1.123	1	0	1	388	1.513	103	1.616	1.039,4	138,4	1.177,8	2.794,3
May	1.138	1	0	1	389	1.529	103	1.632	1.040,0	134,2	1.178,2	2.810,0
Jun	1.177	1	0	1	394	1.573	107	1.680	1.030,9	138,0	1.168,9	2.848,9
Jul	1.248	1	0	1	402	1.652	108	1.760	1.029,2	139,7	1.168,9	2.929,1
Ago	1.188	1	0	1	406	1.596	109	1.705	1.030,6	142,1	1.172,7	2.878,0
Sep	1.292	1	0	1	409	1.703	109	1.812	1.038,3	143,0	1.181,3	2.993,4
Oct	1.324	1	0	1	413	1.739	110	1.849	1.053,5	147,7	1.201,2	3.050,0
Nov	1.361	1	0	1	420	1.783	110	1.893	1.059,6	149,8	1.209,4	3.102,7
Dic	1.344	1	0	1	419	1.765	111	1.876	1.054,6	153,3	1.207,9	3.084,1
<b>2002</b>												
Ene	1.397	1	0	1	422	1.821	112	1.933	1.058,0	152,1	1.210,1	3.143,2
Feb	1.418	1	0	1	423	1.843	112	1.955	1.061,9	155,0	1.216,9	3.171,7
Mar	1.398	1	0	1	423	1.823	114	1.937	1.062,4	154,9	1.217,3	3.154,6
Abr	1.658	1	0	1	220	1.880	114	1.994	1.060,3	154,0	1.214,3	3.208,3
May	1.763	0,3	0	1	227	1.991	115	2.106	1.119,0	152,4	1.271,4	3.377,7
Jun	1.934	0,3	0	1	240	2.175	116	2.291	1.115,8	161,9	1.277,7	3.569,0
Jul	1.962	0,1	0	1	243	2.206	117	2.323	1.234,0	161,9	1.395,9	3.719,0
Ago	2.035	0,1	0	1	247	2.283	117	2.400	1.170,4	161,3	1.331,7	3.731,8
Sep	2.007	0,1	0	1	247	2.255	118	2.373	1.162,6	163,8	1.326,4	3.699,5
Oct	2.137	0,1	0	1	255	2.393	118	2.511	1.180,7	161,3	1.342,0	3.853,1
Nov	2.263	0,1	0	1	264	2.528	119	2.647	1.207,7	164,8	1.372,5	4.019,6
Dic	2.312	0	0	1	282	2.595	120,6	2.716	1.210,1	166,4	1.376,5	4.092,1
<b>2003</b>												
Ene	2.456	0	0	1	285	2.742	122	2.864	1.208,2	168,3	1.376,5	4.403,5
Feb	2.458	0	0	1	286	2.745	122	2.867	1.209,4	165,7	1.375,1	4.242,1
Mar	2.617	0	0	1	287	2.905	123	3.028	1.210,9	165,9	1.376,8	4.404,3
Abr	2.645	0	0	1	289	2.935	123	3.058	1.207,5	169,5	1.377,0	4.435,4
May	2.470	0	0	1	280,6	2.752	124	2.876	1.197,0	164,4	1.361,4	4.237,1
Jun	2.474	0	0	1	279,1	2.754	124	2.878	1.221,4	170,4	1.391,8	4.270,0
Jul	2.479	0	0	1	275	2.755	126	2.881	1.220,6	166,7	1.387,3	4.268,1
Ago	2.531	0	0	1	278,5	2.811	127	2.938	1.239,4	162,1	1.401,5	4.339,0
Sep	2.535	0	0	1	285,4	2.821	127	2.949	1.239,2	157,8	1.397,0	4.345,8
Oct	2.461	0	0	1	283,7	2.746	128	2.874	1.242,9	151,2	1.394,1	4.267,8
Nov	2.400	0	0	1	284,8	2.686	128	2.814	1.247,6	145,6	1.393,2	4.207,0
Dic	2.429	0	0	1	291,1	2.721	129	2.850	1.275,1	147,6	1.422,7	4.272,8
<b>2004</b>												
Ene	2.458	0	0	1	293,8	2.753	130	2.883	1.279,1	141,9	1.421,0	4.303,8
Feb	2.466	0	0	1	290,1	2.757	131	2.888	1.277,1	138,2	1.415,3	4.303,4
Mar	2.530	0	0	1	284,9	2.816	131	2.947	1.275,2	126,5	1.401,7	4.348,6
Abr	2.533	0	0	1	280,3	2.814	132	2.946	1.252,9	125,0	1.377,9	4.324,2
May	2.754	0	0	1	327,7	3.083	133	3.216	1.255,8	123,8	1.379,6	4.595,3
Jun	2.707	0	0	1	325,3	3.033	134	3.167	1.214,6	122,6	1.337,2	4.504,5
Jul	2.716	0	0	1	325,7	3.043	135	3.177	1.215,3	122,0	1.337,3	4.514,5
Ago	2.680	0	0	1	327	3.008	135	3.143	1.213,8	121,5	1.335,3	4.478,3
Sep	2.733	0	0	1	331,3	3.065	136	3.201	1.211,8	121,2	1.333,0	4.534,3

Fuente: Dpto. de Estudios Monetarios y Financieros.  
 1/: Incluye BNAFV y Fondo Ganadero  
 2/: Incluye préstamos a financieras y Casas de Ahorro y Préstamos  
 3/: La deuda Interna se registra a su valor actual

**CUADRO N° 28**  
**DEPÓSITOS DEL SECTOR PÚBLICO NO FINANCIERO EN EL BCP**  
 En millones de Guaraníes

<b>Año</b>	<b>Gobierno Central</b>	<b>Entidades Descentralizadas</b>	<b>Fondo de Seg. Social</b>	<b>Gobierno Local</b>	<b>Empresas Públicas</b>	<b>Total</b>
<b>2.000</b>						
Ene	1.531.581	868	0	1	13.375	1.545.825
Feb	1.516.338	871	0	1	35.880	1.553.090
Mar	1.410.482	871	0	1	20.175	1.431.529
Abr	1.353.260	870	0	1	10.969	1.365.100
May	1.382.018	870	0	1	23.068	1.405.957
Jun	1.316.329	870	0	1	14.910	1.332.110
Jul	1.204.772	870	0	1	19.534	1.225.177
Ago	1.130.045	86	0	1	11.150	1.141.282
Sep	1.006.754	86	0	1	15.199	1.022.040
Oct	796.956	86	0	1	8.090	805.133
Nov	826.200	87	0	1	6.098	832.386
Dic	803.544	87	0	1	15.284	818.916
<b>2.001</b>						
Ene	712.144	88	0	1	7.875	720.108
Feb	817.856	91	0	1	6.722	824.670
Mar	652.535	2.365	0	1	17.526	672.427
Abr	621.335	71	0	1	20.914	642.321
May	742.775	92	0	1	11.770	754.638
Jun	762.322	94	0	1	10.767	773.184
Jul	702.000	99	0	1	8.891	710.991
Ago	702.086	101	0	1	19.104	721.292
Sep	780.027	20	0	1	4.376	784.424
Oct	721.015	20	0	1	10.592	731.628
Nov	859.355	20	0	1	5.105	864.481
Dic	707.588	21	0	1	2.526	710.136
<b>2.002</b>						
Ene	599.508	20	0	1	14.891	614.420
Feb	644.874	693	0	1	9.523	655.091
Mar	554.254	20	0	1	3.793	558.068
Abr	587.576	932	0	1	2.153	590.662
May	574.644	20	0	1	4.487	579.152
Jun	649.123	20	0	1	2.819	651.963
Jul	631.541	20	0	1	19.454	651.016
Ago	681.643	20	0	1	4.842	686.506
Sep	680.613	20	0	1	6.457	687.091
Oct	696.276	20	0	1	8.643	704.940
Nov	714.294	20	0	1	15.002	729.317
Dic	696.602	20	0	1	2.682	699.305
<b>2.003</b>						
Ene	779.496	20	0	1	3.055	782.572
Feb	824.202	20	0	1	11.303	835.526
Mar	793.033	20	0	1	17.666	810.720
Abr	761.320	20	0	1	3.284	764.625
May	698.825	20	0	1	4.309	703.155
Jun	718.159	20	0	1	18.641	736.821
Jul	682.788	20	0	1	30.123	712.932
Ago	741.840	20	0	1	4.291	746.152
Sep	857.826	20	0	1	16.802	874.649
Oct	981.269	20	0	1	15.677	996.967
Nov	1.075.243	20	0	1	27.172	1.102.436
Dic	1.118.463	20	0	1	27.914	1.146.398
<b>2.004</b>						
Ene	956.857	20	0	1	6.201	963.079
Feb	903.165	20	0	1	26.093	929.279
Mar	964.181	20	0	1	33.425	997.627
Abr	1.006.848	20	0	1	25.682	1.032.551
May	1.248.677	20	0	1	24.583	1.273.281
Jun	1.134.321	20	0	1	35.894	1.170.236
Jul	1.309.526	20	0	1	53.817	1.363.364
Ago	1.451.302	20	0	1	76.409	1.527.732
Sep	1.586.322	20	0	1	117.326	1.703.669

Fuente: Dpto. de Estudios Monetarios y Financieros.

**CUADRO N.º 29**  
**EJECUCION PRESUPUESTARIA DEL GOBIERNO CENTRAL RECAUDADO/DEBUCADO**  
(En millones de Guaraníes)

Años	Ingresos										Gastos				Suav./V Def2
	Ingresos Tributarios					Ingresos No Tributarios	Ingresos de Capital/2	Total Ingresos	Gastos Corrientes			Gastos de Capital	Total Gastos		
	IVA	Com.Extr.	Renta	Otros	Total				Personal	Otros	Total				
<b>1.999</b>	<b>1.048.352</b>	<b>398.817</b>	<b>551.257</b>	<b>399.257</b>	<b>2.397.683</b>	<b>1.652.652</b>	<b>43.648</b>	<b>4.093.803</b>	<b>2.021.360</b>	<b>1.528.163</b>	<b>3.549.523</b>	<b>1.409.454</b>	<b>4.958.977</b>	<b>-845.174</b>	
Ene	55.466	21.480	21.498	23.585	122.029	185.138	3.074	310.241	128.884	125.068	253.952	10.114	264.066	46.175	
Feb	30.878	15.647	11.107	14.904	72.536	130.836	2.896	206.268	133.240	120.408	253.648	19.328	272.976	-66.708	
Mar	109.501	28.610	29.324	38.751	206.186	141.680	4.093	351.959	191.779	131.790	323.569	65.457	389.026	-37.067	
Abr	61.666	21.445	71.921	24.316	179.348	137.763	698	317.809	115.994	101.133	217.127	68.514	285.641	32.168	
May	74.533	28.553	61.931	29.787	194.804	127.482	1.799	324.085	154.901	111.548	266.449	46.085	312.534	11.551	
Jun	81.232	32.708	30.344	33.495	177.779	160.122	2.204	340.105	154.260	132.584	286.844	55.537	342.381	-2.276	
Jul	77.561	38.856	44.717	27.398	188.532	137.862	2.550	328.944	151.826	119.589	271.415	60.269	331.684	-2.740	
Ago	59.357	22.948	15.656	25.294	123.245	200.724	4.520	328.489	152.804	109.575	262.379	99.616	361.995	-23.566	
Sep	66.559	31.606	57.420	22.028	177.613	175.422	6.223	359.258	166.820	129.587	296.417	101.525	397.952	-38.694	
Oct	116.625	48.779	28.407	44.255	238.066	88.794	9.291	336.151	158.619	130.425	289.044	435.170	724.214	-388.063	
Nov	119.759	47.143	83.699	48.453	299.054	135.635	4.109	438.798	158.538	129.574	288.112	175.394	463.506	-24.708	
Dic	195.215	61.042	95.233	67.001	418.491	31.194	2.011	451.696	353.685	186.882	540.567	282.435	823.002	-371.306	
<b>2.000</b>	<b>1.150.277</b>	<b>487.599</b>	<b>478.463</b>	<b>560.457</b>	<b>2.676.796</b>	<b>1.569.928</b>	<b>84.275</b>	<b>4.330.999</b>	<b>2.338.658</b>	<b>1.826.727</b>	<b>4.165.385</b>	<b>1.314.561</b>	<b>5.479.946</b>	<b>-1.148.947</b>	
Ene	92.444	36.113	20.601	46.033	195.191	81.365	3.714	280.270	165.889	149.477	315.366	31.588	346.954	-66.684	
Feb	83.605	40.162	13.313	47.401	184.499	119.753	11.188	315.440	169.198	158.501	327.699	52.007	379.706	-64.266	
Mar	92.152	34.011	24.078	61.798	212.039	153.970	2.529	368.538	174.893	155.874	330.767	103.713	434.480	-45.942	
Abr	81.430	37.441	44.061	26.275	189.207	93.289	1.667	284.263	176.151	121.456	297.607	119.228	416.835	-132.572	
May	100.379	35.245	76.614	54.742	266.980	151.582	2.164	420.726	176.049	129.255	305.304	89.562	394.866	-28.214	
Jun	95.911	44.267	24.002	47.264	211.444	119.550	1.935	332.929	176.830	155.367	332.197	93.552	425.749	-92.820	
Jul	92.183	35.781	83.699	61.530	243.349	136.380	3.573	383.302	183.799	194.571	378.370	104.731	483.101	-97.799	
Ago	93.520	45.145	27.690	49.236	215.591	142.205	8.911	366.707	177.861	152.146	330.007	67.810	397.817	-31.110	
Sep	85.809	39.409	77.173	42.301	244.692	106.304	2.969	353.965	179.533	146.957	326.490	118.016	444.506	-90.541	
Oct	99.119	52.788	49.488	41.037	242.402	119.544	2.599	364.545	179.361	118.330	297.691	232.662	530.353	-165.808	
Nov	132.699	49.601	43.619	43.184	269.023	126.883	2.721	397.827	180.290	140.120	320.410	110.833	431.243	-33.416	
Dic	101.028	37.646	23.969	39.736	202.739	219.803	40.385	462.467	388.804	204.673	603.477	190.859	794.336	-331.849	
<b>2.001</b>	<b>1.201.442</b>	<b>496.554</b>	<b>451.017</b>	<b>702.448</b>	<b>2.851.461</b>	<b>1.210.983</b>	<b>56.924</b>	<b>5.029.368</b>	<b>2.400.141</b>	<b>1.977.913</b>	<b>4.378.054</b>	<b>969.453</b>	<b>5.347.507</b>	<b>-138.139</b>	
Ene	106.020	40.021	26.745	67.645	240.431	188.451	4.177	433.059	173.755	171.662	345.237	6.967	352.204	80.855	
Feb	85.605	35.741	23.040	47.231	191.617	180.610	8.380	380.607	180.996	109.157	290.153	32.609	322.762	57.845	
Mar	96.823	36.494	20.022	42.194	195.533	121.451	6.375	323.359	181.294	127.311	308.605	26.077	334.682	-11.233	
Abr	115.507	37.085	41.580	58.602	252.774	149.381	1.841	403.996	183.499	138.334	321.833	25.242	347.075	56.921	
May	106.508	44.385	49.339	52.685	252.917	159.617	2.565	415.099	185.096	133.053	318.149	76.736	394.885	20.214	
Jun	95.187	39.472	26.091	52.682	213.432	152.875	2.070	368.377	184.596	176.574	361.170	74.237	435.407	-67.050	
Jul	104.596	44.515	53.057	44.372	246.540	165.947	4.465	436.022	184.967	199.321	384.288	55.150	439.438	-3.286	
Ago	92.254	43.504	39.315	58.113	233.186	151.578	9.586	394.350	184.835	157.518	342.353	96.068	438.421	-44.071	
Sep	105.425	39.950	34.751	65.638	245.764	195.254	4.387	445.405	195.735	151.423	347.158	82.213	429.371	16.034	
Oct	97.139	56.810	53.291	55.519	262.759	97.349	2.646	362.754	190.228	160.722	350.950	124.748	475.698	-112.944	
Nov	99.206	42.427	45.507	63.106	250.246	220.798	5.161	476.205	194.430	179.825	374.255	135.770	510.025	-33.820	
Dic	97.172	36.150	38.279	74.661	246.262	338.572	5.271	590.105	360.890	273.013	633.903	233.636	867.539	-277.434	
<b>2.002</b>	<b>1.252.461</b>	<b>487.516</b>	<b>584.698</b>	<b>596.121</b>	<b>2.920.796</b>	<b>2.152.337</b>	<b>66.538</b>	<b>5.139.671</b>	<b>2.581.783</b>	<b>2.167.417</b>	<b>4.749.200</b>	<b>1.334.902</b>	<b>6.084.102</b>	<b>-944.431</b>	
Ene	108.848	43.232	23.554	57.225	232.859	109.180	3.688	345.727	191.010	168.216	359.226	14.621	373.847	-28.120	
Feb	91.750	35.526	20.375	49.276	206.927	147.194	2.456	356.577	196.830	129.467	326.297	45.294	371.591	-15.014	
Mar	91.113	51.854	24.081	39.343	206.391	137.650	9.734	353.775	199.146	154.516	353.662	32.599	386.261	-32.486	
Abr	125.254	40.477	45.456	68.042	279.229	125.976	1.996	407.201	199.421	147.687	347.108	81.196	428.304	-21.103	
May	113.408	34.140	68.844	43.102	259.134	148.598	4.225	411.957	202.692	165.826	368.518	55.277	423.795	-11.838	
Jun	88.754	31.478	49.269	40.236	209.737	187.855	2.204	399.796	201.661	194.862	396.523	137.485	534.008	-134.212	
Jul	101.386	46.155	69.308	44.709	261.558	174.796	8.323	444.677	202.723	184.126	386.849	114.198	501.047	-56.370	
Ago	83.742	36.079	43.603	39.386	202.810	211.467	3.552	417.829	202.023	154.873	356.896	105.503	462.399	-44.570	
Sep	114.115	47.595	63.812	58.417	283.939	141.062	3.081	428.082	203.155	170.712	373.267	103.431	476.698	-48.616	
Oct	103.565	39.817	55.313	48.994	247.689	237.748	17.827	503.264	205.859	151.464	357.323	114.434	471.757	-31.507	
Nov	109.090	40.840	74.192	53.314	277.436	153.670	4.524	435.630	198.017	169.455	367.472	118.129	485.601	-49.971	
Dic	121.436	40.323	47.251	44.077	233.087	377.141	4.928	635.156	379.246	376.813	756.059	412.735	1.168.794	-533.638	
<b>2.003</b>	<b>1.570.339</b>	<b>665.113</b>	<b>623.865</b>	<b>817.144</b>	<b>3.676.461</b>	<b>2.252.888</b>	<b>110.544</b>	<b>6.039.893</b>	<b>2.724.180</b>	<b>2.243.958</b>	<b>4.968.138</b>	<b>1.269.354</b>	<b>6.237.491</b>	<b>-197.598</b>	
Ene	109.616	47.664	28.651	58.631	244.562	147.556	3.430	395.548	197.517	178.818	376.335	28.448	404.783	-9.235	
Feb	98.114	48.664	15.086	68.191	230.055	164.216	4.732	399.003	197.517	178.818	376.335	28.448	404.783	-9.235	
Mar	103.428	56.076	12.102	70.103	241.709	170.157	5.466	417.332	202.723	184.126	386.849	114.198	501.047	-56.370	
Abr	130.916	33.002	62.222	72.067	298.207	213.698	51.301	563.206	210.486	158.973	369.459	93.738	463.197	100.009	
May	124.799	41.535	81.999	61.991	309.424	145.112	6.448	461.184	209.484	173.609	383.093	99.991	483.084	-21.900	
Jun	118.372	40.840	44.579	42.663	246.454	153.442	3.503	403.599	215.918	205.683	421.601	119.473	541.075	-137.476	
Jul	124.669	58.365	76.985	64.565	324.584	152.071	9.402	486.057	211.770	223.962	435.732	100.070	535.802	-49.745	
Ago	121.714	56.137	44.259	67.879	289.989	221.894	2.196	514.079	214.051	128.621	342.672	83.041	425.713	88.866	
Sep	140.642	71.903	80.322												

**CUADRO N° 30**  
**BALANZA DE PAGOS - PRESENTACIÓN NORMALIZADA \***  
 En Millones de US Dólares

	2000	2001	2002 (Pr)				TOTAL	I (Pr)	II (Pr)	2003 (Pr)		2004 (Pr)	
			I (Pr)	II (Pr)	III (Pr)	IV (Pr)				III (Pr)	IV (Pr)	TOTAL	I (Pr)
<b>I. CUENTA CORRIENTE</b>	-162,9	-266,4	-66,7	100,6	96,5	-57,2	73,2	30,8	200,7	20,9	-106,4	146,0	91,3
<b>A. Bienes 1/</b>	-537,2	-613,9	-105,5	-15,1	-2,6	-156,7	-279,9	-64,4	93,6	-84,3	-205,0	-260,2	-10,7
1. Exportaciones (crédito)	2.329,0	1.889,7	459,3	547,3	539,2	312,2	1.858,0	559,7	711,3	573,9	415,7	2.260,5	752,7
2. Importaciones (débito)	-2.866,1	-2.503,6	-564,8	-562,4	-541,8	-468,9	-2.137,9	-624,1	-617,7	-658,1	-620,8	-2.520,7	-763,4
<b>B. Servicios</b>	175,1	165,2	47,9	50,2	51,2	69,3	218,6	60,7	54,8	66,2	60,1	241,7	65,2
1. Transportes	-167,1	-127,3	-28,0	-27,5	-31,9	-22,9	-110,2	-27,6	-22,7	-19,2	-27,1	-96,4	-14,9
2. Viajes	-7,7	-2,8	-2,9	-11,4	5,7	6,0	-2,6	-0,5	-3,4	-0,2	0,8	-3,3	-1,7
3. Otros servicios 2/	349,9	295,4	78,9	89,0	77,4	86,3	331,5	88,7	80,8	85,5	86,4	341,4	81,8
<b>C. Renta</b>	22,4	15,8	-31,0	39,6	13,8	-3,9	18,6	-4,9	14,9	-3,5	-6,5	-0,1	-11,0
1. Remuneración a empleados	126,3	123,8	26,2	31,0	23,6	22,0	102,8	20,2	30,8	30,7	30,9	112,6	32,0
2. Renta de la inversión	-103,9	-108,0	-57,2	8,6	-9,8	-25,9	-84,2	-25,1	-15,9	-34,2	-37,4	-112,7	-43,0
2.1 Inversión extranjera directa	-71,9	-65,6	-40,4	8,3	-0,3	24,2	-8,1	-9,4	4,7	-16,8	-4,7	-26,1	-20,5
2.2 Inversión de cartera	0,2	0,6	0,6	0,6	0,6	0,6	2,3	0,6	0,6	0,6	0,6	2,3	0,6
2.3 Otra inversión	-32,2	-42,5	-17,4	-0,3	-10,1	-50,6	-78,4	-16,3	-21,2	-18,1	-33,3	-88,9	-23,2
<b>D. Transferencias corrientes</b>	176,8	166,5	21,9	25,9	34,1	34,1	115,9	39,6	37,6	42,5	44,9	164,6	47,9
<b>II. CUENTA CAPITAL Y FINANCIERA</b>	196,2	168,0	-251,0	342,0	-27,2	42,8	106,6	64,6	83,7	-47,0	201,8	303,0	-79,6
<b>A. Cuenta de Capital</b>	3,0	15,0	1,0	1,0	1,0	1,0	4,0	3,8	3,8	3,8	3,8	15,0	3,0
1. Transferencias de capital	3,0	15,0	1,0	1,0	1,0	1,0	4,0	3,8	3,8	3,8	3,8	15,0	3,0
<b>B. Cuenta financiera</b>	193,2	153,0	-252,0	341,0	-28,2	41,8	102,6	60,8	80,0	-50,8	198,0	288,0	-82,6
1. Inversión directa 3/	98,4	78,4	-150,2	166,4	-3,2	-1,7	11,3	-0,7	77,1	7,2	1,7	85,3	-26,7
2. Inversión de cartera	2,5	0,6		-0,1			-0,1	0,4	-0,6	-0,2		-0,4	-0,1
3. <b>Otra inversión</b>	92,3	74,0	-101,8	174,7	-25,0	43,5	91,4	61,1	3,5	-57,8	196,3	203,1	-55,8
<b>3.1 Activos</b>	-212,4	64,4	-59,6	85,7	-0,3	-35,3	-9,5	104,7	33,3	-49,2	113,5	202,3	35,3
3.1.1 Créditos comerciales	-25,0	5,8	6,1	-2,2	7,8	-13,5	-1,8	2,4	-2,5	-0,4	5,7	5,2	-4,2
3.1.2 Préstamos	-235,9	1,2	5,4	166,5	40,1	-29,7	182,3	-56,6	-67,9	-51,2	26,4	-149,3	-32,6
3.1.3 Moneda y depósitos	100,2	-71,3	-59,9	-64,9	-45,8	9,0	-161,6	158,8	101,9	0,9	78,9	340,5	71,5
3.1.4 Otros activos	-51,7	128,7	-11,2	-13,7	-2,4	-1,1	-28,4	0,1	1,8	1,5	2,5	5,9	0,6
<b>3.2 Pasivos</b>	304,7	9,6	-42,2	89,0	-24,7	78,8	100,9	-43,6	-29,9	-8,5	82,9	0,9	-91,1
3.2.1 Créditos comerciales	124,8	12,8	-11,4	-2,9	15,0	15,1	15,8	-14,5	-15,6	-16,8	22,1	-24,8	-20,0
3.2.2 Préstamos	143,5	11,1	-34,7	35,6	-14,0	55,3	42,2	-26,4	-15,7	-5,4	36,1	-11,4	-17,4
3.2.3 Moneda y depósitos	-12,4	9,9	-0,7	49,1	-26,7	-13,4	8,3	7,3	2,2	-6,0	-0,7	2,8	4,5
3.2.4 Otros pasivos	48,7	-24,2	4,6	7,2	1,0	21,8	34,6	-10,0	-0,7	19,7	25,4	34,3	-58,2
<b>III. ERRORES Y OMISSIONES</b>	-248,2	53,3	179,3	-431,9	-83,4	72,4	-263,6	-44,2	-207,2	64,6	39,1	-147,7	22,7
<b>IV. ACTIVOS DE RESERVA 4/</b>	214,9	45,0	138,4	-10,7	14,1	-58,0	83,8	-51,2	-77,2	-38,5	-134,4	-301,3	-34,5

**Nota:**

\* Presentación adaptada a la 5ta. Versión del Manual de Balanza de Pagos del Fondo Monetario Internacional.

( Pr. ) Cifras preliminares.

Observación:

- 1/ Incluye Binacionales, así como el comercio registrado y no registrado de acuerdo a cifras DOTS/FMI y las reexportaciones.
- 2/ Incluye transacciones de las Binacionales (regalías, compensaciones y otros servicios).
- 3/ Incluye inversión directa de las Binacionales.
- 4/ Variación de los activos de reservas internacionales: Incremento (-) y Pérdida (+)

Fuente: Departamento Economía Internacional

## CUADRO N.º 31

## RESUMEN DE LA CUENTA CORRIENTE POR COMPONENTES NORMALIZADOS

En Millones de US Dólares

	2000	2001	2002				2003(P)				2004(P)		
			I(P)	II(P)	III(P)	IV(P)	TOTAL	I(P)	II(P)	III(P)	IV(P)	TOTAL	I(P)
<b>I CUENTA CORRIENTE</b>	-162,9	-266,4	-66,7	100,6	96,5	-57,2	73,2	30,8	200,7	20,9	-106,4	146,0	91,3
<b>* Exportaciones de bienes, servicios y renta</b>	3.184,7	2.700,8	640,1	770,3	723,2	486,3	2.619,9	740,2	913,0	763,3	598,9	3.015,4	938,0
<b>A Bienes</b>	2.329,0	1.889,7	459,3	547,3	539,2	312,2	1.858,0	559,7	711,3	573,9	415,7	2.260,5	752,7
1. Mercancías generales	2.322,4	1.882,7	457,7	545,7	537,6	310,7	1.851,7	557,9	709,5	572,1	414,1	2.253,6	750,9
2. Bienes para transformación	0,0	0,0	0,0	0,0	0,0	0,0	0,0	0,0	0,0	0,0	0,0	0,0	0,0
3. Reparaciones de bienes	0,0	0,5	0,1	0,1	0,1	0,1	0,5	0,1	0,1	0,1	0,1	0,5	0,1
4. Bienes adq. en puertos por medios de transporte	6,6	6,5	1,5	1,5	1,5	1,4	5,8	1,6	1,6	1,6	1,5	6,4	1,6
5. Oro no monetario	0,0	0,0	0,0	0,0	0,0	0,0	0,0	0,0	0,0	0,0	0,0	0,0	0,0
<b>B Servicios</b>	595,2	555,2	135,0	155,7	141,9	135,9	568,4	145,6	154,1	147,8	142,2	589,8	143,3
1. Transportes	69,4	86,6	14,0	22,2	20,8	11,8	68,9	20,0	27,1	24,1	12,7	84,0	20,4
2. Viajes	72,9	69,2	16,1	15,5	16,5	14,1	62,2	16,0	15,3	16,7	15,6	63,6	16,8
3. Servicios de comunicaciones	10,3	11,5	3,3	3,3	3,3	3,3	13,0	3,3	3,3	3,3	3,3	13,0	4,0
4. Servicios de construcción	0,0	0,0	0,0	0,0	0,0	0,0	0,0	0,0	0,0	0,0	0,0	0,0	0,0
5. Servicios de seguros	22,0	22,1	4,8	4,8	4,8	4,8	19,0	5,1	5,1	5,1	5,1	20,2	5,6
6. Servicios financieros	6,1	4,8	1,3	1,4	1,3	1,1	5,1	0,8	1,0	1,1	2,7	5,6	1,5
7. Servicios de informática y de información	0,3	0,3	0,1	0,1	0,1	0,1	0,4	0,0	0,1	0,0	0,1	0,2	0,1
8. Regalías y derechos de licencia	202,6	180,1	46,0	48,9	44,4	47,8	187,1	48,1	48,8	46,6	49,9	193,4	47,8
9. Otros servicios empresariales	189,4	150,0	40,1	50,2	41,4	43,6	175,3	44,9	46,0	43,5	43,9	178,3	39,6
10. Servicios personales, culturales y recreativos	0,0	0,0	0,0	0,0	0,0	0,0	0,0	0,0	0,0	0,0	0,0	0,0	0,0
11. Servicios del gobierno, n.i.o.p.	22,2	30,6	9,4	9,4	9,4	9,4	37,4	7,5	7,5	7,5	9,0	31,5	7,5
<b>C Renta</b>	260,5	255,9	45,9	67,3	42,1	38,2	193,5	34,9	47,6	41,6	41,0	165,1	42,0
1. Remuneración de empleados	126,3	123,8	26,2	31,0	23,6	22,0	102,8	20,2	30,8	30,7	30,9	112,6	32,0
2. Renta de la inversión	134,2	132,1	19,7	36,3	18,5	16,2	90,7	14,7	16,8	10,9	10,1	52,5	10,0
2.1 Inversión directa	12,4	23,0	4,3	17,7	4,1	4,1	30,2	4,3	10,4	4,2	4,3	23,2	4,8
2.2 Inversión de cartera	0,2	0,0	0,6	0,6	0,6	0,6	2,3	0,6	0,6	0,6	0,6	2,3	0,6
2.3 Otra inversión	121,6	109,1	14,8	18,1	13,8	11,5	58,2	9,9	5,8	6,1	5,2	27,0	4,6
<b>* Importaciones de bienes, servicios y renta</b>	-3.524,4	-3.133,7	-728,7	-695,6	-660,7	-577,5	-2.662,6	-748,9	-749,8	-784,9	-750,3	-3.034,0	-894,6
<b>A Bienes</b>	-2.866,1	-2.503,6	-564,8	-562,4	-541,8	-468,9	-2.137,9	-624,1	-617,7	-658,1	-620,8	-2.520,7	-763,4
1. Mercancías generales	-2.863,6	-2.500,4	-564,0	-561,6	-541,0	-467,8	-2.134,4	-623,3	-616,9	-657,3	-619,8	-2.517,3	-762,6
2. Bienes para transformación	0,0	0,0	0,0	0,0	0,0	0,0	0,0	0,0	0,0	0,0	0,0	0,0	0,0
3. Reparaciones de bienes	-0,6	-0,7	-0,2	-0,2	-0,2	-0,2	-0,7	-0,2	-0,2	-0,2	-0,2	-0,7	-0,2
4. Bienes adq. en puertos por medios de transporte	-1,9	-2,5	-0,6	-0,6	-0,6	-0,9	-2,8	-0,6	-0,6	-0,6	-0,8	-2,7	-0,6
5. Oro no monetario	0,0	0,0	0,0	0,0	0,0	0,0	0,0	0,0	0,0	0,0	0,0	0,0	0,0
<b>B Servicios</b>	-420,2	-390,0	-87,1	-105,5	-90,7	-66,6	-349,8	-85,0	-99,4	-81,7	-82,1	-348,1	-78,1
1. Transportes	-236,5	-213,9	-42,0	-49,7	-52,7	-34,8	-179,1	-47,6	-49,8	-43,3	-39,8	-180,4	-35,3
2. Viajes	-80,6	-72,0	-19,0	-26,9	-10,8	-8,1	-64,8	-16,5	-18,7	-16,9	-14,8	-66,9	-18,5
3. Servicios de comunicaciones	-0,2	-0,2	-0,1	-0,1	-0,1	-0,1	-0,2	-0,1	-0,1	-0,1	-0,1	-0,2	-0,1
4. Servicios de construcción	0,0	0,0	0,0	0,0	0,0	0,0	0,0	0,0	0,0	0,0	0,0	0,0	0,0
5. Servicios de seguros	-51,4	-52,8	-11,4	-12,7	-11,9	-10,9	-46,7	-11,4	-12,6	-11,1	-11,3	-46,2	-12,0
6. Servicios financieros	-5,2	-3,7	-0,7	-1,0	-2,8	-0,4	-4,9	-0,8	-0,7	-1,8	-0,5	-3,8	-0,9
7. Servicios de informática y de información	-0,2	-4,8	-2,7	-2,7	0,0	0,0	-5,4	-0,1	-1,0	0,0	-1,0	-2,1	-0,1
8. Regalías y derechos de licencia	-8,6	-7,4	-0,3	-0,3	-0,3	-1,1	-2,0	0,0	-1,0	0,0	-1,0	-2,0	-0,3
9. Otros servicios empresariales	-6,9	-7,2	-2,4	-3,7	-3,7	-2,8	-12,6	-0,6	-7,6	-0,6	-5,7	-14,5	-4,0
10. Servicios personales, culturales y recreativos	0,0	0,0	0,0	0,0	0,0	0,0	0,0	0,0	0,0	0,0	0,0	0,0	0,0
11. Servicios del gobierno, n.i.o.p.	-30,5	-28,0	-8,5	-8,5	-8,5	-8,5	-34,0	-8,0	-8,0	-8,0	-8,0	-32,0	-7,0
<b>C Renta</b>	-238,1	-240,1	-76,9	-27,8	-28,3	-42,1	-174,9	-39,9	-32,8	-45,2	-47,5	-165,2	-53,1
1. Remuneración de empleados	0,0	0,0	0,0	0,0	0,0	0,0	0,0	0,0	0,0	0,0	0,0	0,0	0,0
2. Renta de la inversión	-238,1	-240,1	-76,9	-27,8	-28,3	-42,1	-174,9	-39,9	-32,8	-45,2	-47,5	-165,2	-53,1
2.1 Inversión directa	-84,3	-88,6	-44,7	-9,4	-4,4	20,1	-38,3	-13,7	-5,8	-21,0	-9,0	-49,3	-25,3
2.2 Inversión de cartera	0,0	0,0	0,0	0,0	0,0	0,0	0,0	0,0	0,0	0,0	0,0	0,0	0,0
2.3 Otra inversión	-153,8	-151,6	-32,2	-18,4	-23,9	-62,1	-136,6	-26,2	-27,0	-24,2	-38,5	-115,9	-27,8
** Balance de bienes	-537,2	-613,9	-105,5	-15,1	-2,6	-156,7	-279,9	-64,4	93,6	-84,3	-205,0	-260,2	-10,7
** Balance de servicios	175,1	165,2	47,9	50,2	51,2	69,3	218,6	60,7	54,8	66,2	60,1	241,7	65,2
** Balance de renta	22,4	15,8	-31,0	39,6	13,8	-3,9	18,6	-4,9	14,9	-3,5	-6,5	-0,1	-11,0
<b>D Transferencias corrientes</b>	176,8	166,5	21,9	25,9	34,1	34,1	115,9	39,6	37,6	42,5	44,9	164,6	47,9
1. Gobierno general	17,3	18,5	2,6	2,6	2,6	2,6	10,4	1,6	1,6	1,6	1,6	6,5	1,6
2. Otros sectores	159,5	148,0	19,3	23,3	31,5	31,5	105,5	37,9	36,0	40,9	43,3	158,1	46,3

(P): Cifras preliminares.

Fuente: Departamento Economía Internacional

**CUADRO N° 32**  
**RESUMEN DE LA CUENTA CAPITAL POR COMPONENTES NORMALIZADOS**  
 En Millones de US Dólares

Partida	2000	2001 (Pr)	2002 (Pr)				TOTAL	2003 (Pr)				TOTAL	2004 (Pr)
			I (Pr)	II (Pr)	III (Pr)	IV (Pr)		I (Pr)	II (Pr)	III (Pr)	IV (Pr)		
<b>II. CUENTA DE CAPITAL Y FINANCIERA</b>	411,1	213,0	-112,6	331,3	-13,1	-15,2	190,4	13,4	6,5	-85,5	67,4	1,7	-114,1
<b>A. Cuenta de capital</b>	3,0	15,0	1,0	1,0	1,0	1,0	4,0	3,8	3,8	3,8	3,8	15,0	3,0
<b>B. Cuenta financiera (1+2+3+4+5)</b>	408,1	198,0	-113,6	330,3	-14,1	-16,2	186,4	9,6	2,8	-89,3	63,6	-13,3	-117,1
<b>1. Inversión directa</b>	98,4	78,4	-150,2	166,4	-3,2	-1,7	11,3	-0,7	77,1	7,2	1,7	85,3	-26,7
<b>1.1 En el Exterior</b>	-5,7	-5,8	-1,4	6,1	-1,3	-1,4	2,0	-1,4	-1,4	-1,3	-1,4	-5,5	-1,5
1.1.1 Acciones y participaciones de capital	0,0	0,0	0,0	0,0	0,0	0,0	0,0	0,0	0,0	0,0	0,0	0,0	0,0
1.1.2 Utilidades reinvertidas	-5,7	-5,8	-1,4	6,1	-1,3	-1,4	2,0	-1,4	-1,4	-1,3	-1,4	-5,5	-1,5
1.1.3 Otro capital	0,0	0,0	0,0	0,0	0,0	0,0	0,0	0,0	0,0	0,0	0,0	0,0	0,0
1.1.4 Instrumentos financieros derivados	0,0	0,0	0,0	0,0	0,0	0,0	0,0	0,0	0,0	0,0	0,0	0,0	0,0
<b>1.2 En Paraguay</b>	104,1	84,2	-148,8	160,3	-1,9	-0,3	9,3	0,7	78,5	8,5	3,1	90,8	-25,2
1.2.1 Acciones y participaciones de capital	104,2	130,2	17,2	11,9	9,8	38,4	77,3	9,7	6,0	4,0	14,8	34,5	-32,1
1.2.2 Utilidades reinvertidas	7,4	0,1	-10,6	-58,9	-8,9	-50,7	-129,1	-9,1	-5,4	14,0	-8,0	-8,5	14,6
1.2.3 Otro capital	-7,5	-46,1	-155,4	207,3	-2,8	12,0	61,1	0,1	77,9	-9,5	-3,7	64,8	-7,7
1.2.4 Instrumentos financieros derivados	0,0	0,0	0,0	0,0	0,0	0,0	0,0	0,0	0,0	0,0	0,0	0,0	0,0
<b>2. Inversión de cartera</b>	2,5	0,6	0,0	-0,1	0,0	0,0	-0,1	0,4	-0,6	-0,2	0,0	-0,4	-0,1
2.1 Activos	2,0	0,7	0,0	0,0	0,0	0,0	0,0	0,0	0,0	0,0	0,0	0,0	0,0
2.2 Pasivos	0,5	-0,1	0,0	-0,1	0,0	0,0	-0,1	0,4	-0,6	-0,2	0,0	-0,4	-0,1
<b>3. Instrumentos financieros derivados</b>	0,0	0,0	0,0	0,0	0,0	0,0	0,0	0,0	0,0	0,0	0,0	0,0	0,0
3.1 Activos	0,0	0,0	0,0	0,0	0,0	0,0	0,0	0,0	0,0	0,0	0,0	0,0	0,0
3.2 Pasivos	0,0	0,0	0,0	0,0	0,0	0,0	0,0	0,0	0,0	0,0	0,0	0,0	0,0
<b>4. Otra inversión</b>	92,3	74,0	-101,8	174,7	-25,0	43,5	91,4	61,1	3,5	-57,8	196,3	203,1	-55,8
<b>4.1 Activos</b>	-212,4	64,4	-59,6	85,7	-0,3	-35,3	-9,5	104,7	33,3	-49,2	113,5	202,3	35,3
4.1.1 Créditos comerciales	-25,0	5,8	6,1	-2,2	7,8	-13,5	-1,8	2,4	-2,5	-0,4	5,7	5,2	-4,2
4.1.2 Préstamos	-235,9	1,2	5,4	166,5	40,1	-29,7	182,3	-56,6	-67,9	-51,2	26,4	-149,3	-32,6
4.1.3 Moneda y depósitos	100,2	-71,3	-59,9	-64,9	-45,8	9,0	-161,6	158,8	101,9	0,9	78,9	340,5	71,5
4.1.4 Otros activos	-51,7	128,7	-11,2	-13,7	-2,4	-1,1	-28,4	0,1	1,8	1,5	2,5	5,9	0,6
<b>4.2 Pasivos</b>	304,7	9,6	-42,2	89,0	-24,7	78,8	100,9	-43,6	-29,9	-8,5	82,9	0,9	-91,1
4.2.1 Créditos comerciales	124,8	12,8	-11,4	-2,9	15,0	15,1	15,8	-14,5	-15,6	-16,8	22,1	-24,8	-20,0
4.2.2 Préstamos	143,5	11,1	-34,7	35,6	-14,0	55,3	42,2	-26,4	-15,7	-5,4	36,1	-11,4	-17,4
4.2.3 Moneda y depósitos	-12,4	9,9	-0,7	49,1	-26,7	-13,4	8,3	7,3	2,2	-6,0	-0,7	2,8	4,5
4.2.4 Otros pasivos	48,7	-24,2	4,6	7,2	1,0	21,8	34,6	-10,0	-0,7	19,7	25,4	34,3	-58,2
<b>5. Activos de reserva</b>	214,9	45,0	138,4	-10,7	14,1	-58,0	83,8	-51,2	-77,2	-38,5	-134,4	-301,3	-34,5
<b>III. ERRORES Y OMISSIONES NETOS</b>	-248,2	53,3	179,3	-431,9	-83,4	72,4	-263,6	-44,2	-207,2	64,6	39,1	-147,7	22,7

(Pr) Cifras preliminares.

Departamento Economía Internacional

**CUADRO N.º 33**  
**PRESENTACIÓN ANALÍTICA**  
**En Millones de US Dólares**

<i>Partida</i>	2000	2001	2002 (Pr)					2003 (Pr)					2004 (Pr)	
			I(Pr)	II(Pr)	III(Pr)	IV(Pr)	TOTAL	I(Pr)	II(Pr)	III(Pr)	IV(Pr)	TOTAL	I(Pr)	
<b>A. Cuenta Corriente 1/</b>	-1629	-2664	-667	1006	965	-572	732	308	2007	209	-1064	1460	913	
1. Bienes f.o.b. : exportaciones	23290	18997	4593	5473	5392	3122	18580	5597	7113	5739	4157	22605	7527	
2. Bienes f.o.b. : importaciones	-28661	-25036	-5648	-5624	-5418	-4689	-21379	-6241	-6177	-6581	-6208	-25207	-7634	
<b>Balanza de bienes</b>	<b>-5372</b>	<b>-6139</b>	<b>-1055</b>	<b>-151</b>	<b>-26</b>	<b>-1567</b>	<b>-2799</b>	<b>-644</b>	<b>936</b>	<b>-843</b>	<b>-2050</b>	<b>-2602</b>	<b>-107</b>	
3. Servicios: crédito	5952	5552	1350	1557	1419	1359	5684	1456	1541	1478	1422	5898	1433	
4. Servicios: débito	-4202	-3900	-871	-1055	-907	-666	-3498	-850	-994	-817	-821	-3481	-781	
<b>Balanza de bienes y servicios</b>	<b>-3621</b>	<b>-4487</b>	<b>-576</b>	<b>351</b>	<b>486</b>	<b>-874</b>	<b>-613</b>	<b>-38</b>	<b>1483</b>	<b>-181</b>	<b>-1449</b>	<b>-185</b>	<b>544</b>	
5. Renta: crédito	2605	2559	459	673	421	382	1935	349	476	416	410	1651	420	
6. Renta: débito	-2381	-2401	-769	-278	-283	-421	-1749	-399	-328	-452	-475	-1652	-531	
<b>Balanza de bienes, servicios y renta</b>	<b>-3397</b>	<b>-4329</b>	<b>-886</b>	<b>747</b>	<b>624</b>	<b>-912</b>	<b>-427</b>	<b>-87</b>	<b>1632</b>	<b>-216</b>	<b>-1514</b>	<b>-186</b>	<b>434</b>	
7. Transferencias corrientes: crédito	1783	1680	223	263	345	345	1175	399	380	429	453	1661	483	
8. Transferencias corrientes: débito	-15	-15	-04	-04	-04	-04	-16	-04	-04	-04	-04	-15	-04	
<b>B. Cuenta de Capital 1/</b>	<b>30</b>	<b>150</b>	<b>10</b>	<b>10</b>	<b>10</b>	<b>10</b>	<b>40</b>	<b>38</b>	<b>38</b>	<b>38</b>	<b>38</b>	<b>150</b>	<b>30</b>	
9. Cuenta de capital: crédito	30	150	10	10	10	10	40	38	38	38	38	150	30	
10. Cuenta de capital: débito	00	00	00	00	00	00	00	00	00	00	00	00	00	
<b>Total, Grupos A y B</b>	<b>-1599</b>	<b>-2514</b>	<b>-657</b>	<b>1016</b>	<b>975</b>	<b>-562</b>	<b>772</b>	<b>346</b>	<b>2045</b>	<b>246</b>	<b>-1027</b>	<b>1610</b>	<b>943</b>	
<b>C. Cuenta financiera 1/</b>	<b>640</b>	<b>1482</b>	<b>-2813</b>	<b>3400</b>	<b>-348</b>	<b>186</b>	<b>625</b>	<b>671</b>	<b>750</b>	<b>-682</b>	<b>1437</b>	<b>2176</b>	<b>-282</b>	
11. Inversión directa en el extranjero	-57	-58	-14	61	-13	-14	20	-14	-14	-13	-14	-55	-15	
12. Inversión directa en economía declarante	1041	842	-1488	1603	-19	-03	93	07	785	85	31	908	-252	
13. Inversión de cartera - activos	20	07	00	00	00	00	00	00	00	00	00	00	00	
13.1 Títulos de participación en capital	14	02	00	00	00	00	00	00	00	00	00	00	00	
13.2 Títulos de deuda	06	05	00	00	00	00	00	00	00	00	00	00	00	
14. Inversión de cartera - pasivos	05	-01	00	-01	00	00	-01	04	-06	-02	00	-04	-01	
14.1 Títulos de participación en capital	00	00	00	00	00	00	00	00	00	00	00	00	00	
14.2 Títulos de deuda	05	-01	00	-01	00	00	-01	04	-06	-02	00	-04	-01	
15. Instr. financieros derivados - activos	00	00	00	00	00	00	00	00	00	00	00	00	00	
16. Instr. financieros derivados - pasivos	00	00	00	00	00	00	00	00	00	00	00	00	00	
17. Otra inversión - activos	-2124	644	-596	857	-03	-353	-95	1047	333	-492	1135	2023	353	
17.1 Autoridades monetarias	00	00	00	00	00	00	00	00	00	00	00	00	00	
17.2 Gobierno general	-812	788	-241	-241	-143	-152	-777	-122	-107	-70	-81	-380	-100	
17.3 Bancos	-493	682	531	999	16	-321	1225	-538	-605	-620	676	-1087	-171	
17.4 Otros sectores	-619	-826	-886	99	124	120	-543	1707	1045	198	540	3490	624	
18. Otra inversión - pasivos	1755	48	-515	880	-313	556	608	-373	-349	-260	286	-696	-367	
18.1 Autoridades monetarias	-32	-32	-10	-16	-01	-17	-44	-10	-17	-01	-17	-44	-10	
18.2 Gobierno general	904	419	-84	52	33	229	230	10	-13	167	367	531	-162	
18.3 Bancos	-89	-305	-115	779	-475	-126	63	-94	-37	-109	01	-239	04	
18.4 Otros sectores	972	-34	-306	65	130	470	359	-279	-282	-317	-66	-944	-199	
Total, Grupos A a C	-959	-1031	-3270	4416	627	-376	1397	1017	2794	-435	410	3786	661	
<b>D. Errores y omisiones netos</b>	<b>-2482</b>	<b>533</b>	<b>1793</b>	<b>-4319</b>	<b>-834</b>	<b>724</b>	<b>-2636</b>	<b>-442</b>	<b>-2072</b>	<b>646</b>	<b>391</b>	<b>-1477</b>	<b>227</b>	
Total, Grupos A a D ( Balanza global)	-3441	-498	-1477	97	-207	348	-1239	575	722	211	801	2309	889	
<b>E. Financiamiento</b>	<b>3441</b>	<b>498</b>	<b>1477</b>	<b>-97</b>	<b>207</b>	<b>-348</b>	<b>1239</b>	<b>-575</b>	<b>-722</b>	<b>-211</b>	<b>-801</b>	<b>-2309</b>	<b>-889</b>	
19. Activos de reserva	2149	450	1384	-107	141	-580	838	-512	-772	-385	-1344	-3013	-345	
20. Uso crédito del FMI y préstamos del FMI	00	00	00	00	00	00	00	00	00	00	00	00	00	
21. Financiamiento excepcional	1292	48	93	10	66	232	401	-63	50	174	543	704	-544	

Nota:

1/ Excluye componentes clasificados como Grupo E.

(Pr) Cifras preliminares.

Fuente: Departamento de Economía Internacional

**CUADRO N.º 3**  
**SALDOS A FIN DE PERIODO**  
 En Miles de US Dólares

Partida	2000	2001	2002 (P)					2003 (P)					2004 (P)
			I (P)	II (P)	III (P)	IV (P)	TOTAL	I (P)	II (P)	III (P)	IV (P)	TOTAL	I (P)
<b>I. ACTIVOS</b>	<b>2.602,7</b>	<b>3.216,3</b>	<b>3.141,3</b>	<b>3.053,1</b>	<b>3.040,5</b>	<b>3.135,0</b>	<b>3.135,0</b>	<b>2.317,3</b>	<b>2.362,7</b>	<b>2.451,7</b>	<b>2.498,7</b>	<b>2.498,7</b>	<b>2.497,6</b>
<i>1. Inversión directa en el extranjero</i>	213,9	139,7	141,1	135,0	136,3	137,7	137,7	139,1	140,5	141,8	143,2	143,2	144,7
1.1.1 Acciones y Utilidades Reinvertidas	213,9	139,7	141,1	135,0	136,3	137,7	137,7	139,1	140,5	141,8	143,2	143,2	144,7
1.1.2 Otro capital	0,0	0,0	0,0	0,0	0,0	0,0	0,0	0,0	0,0	0,0	0,0	0,0	0,0
1.1.3 Instrumentos financieros derivados	0,0	0,0	0,0	0,0	0,0	0,0	0,0	0,0	0,0	0,0	0,0	0,0	0,0
<i>2. Inversión de cartera</i>	119	15,0	16,4	13,3	13,3	13,3	13,3	4,7	4,7	4,7	4,7	4,7	4,7
2.1.1 Títulos de participación en el capital	10,3	14,3	15,7	12,6	12,6	12,6	12,6	4,0	4,0	4,0	4,0	4,0	4,0
2.1.2 Títulos de deuda	1,6	0,7	0,7	0,7	0,7	0,7	0,7	0,7	0,7	0,7	0,7	0,7	0,7
<i>3. Instrumentos financieros derivados</i>	0,0	0,0	0,0	0,0	0,0	0,0	0,0	0,0	0,0	0,0	0,0	0,0	0,0
<i>4. Otra inversión</i>	1.605,0	2.338,5	2.398,6	2.307,9	2.308,1	2.342,7	2.342,7	1.474,2	1.436,7	1.480,8	1.367,4	1.367,4	1.332,2
4.1.1 Créditos comerciales	65,9	74,9	70,0	72,4	64,5	77,9	77,9	75,5	78,0	78,4	72,7	72,7	76,9
4.1.2 Préstamos	732,2	728,2	722,6	556,1	516,0	545,7	545,7	602,3	670,2	721,4	695,0	695,0	727,6
4.1.3 Moneda y depósitos	676,7	1.502,0	1.561,4	1.625,0	1.670,8	1.661,3	1.661,3	738,7	632,5	626,5	547,6	547,6	476,1
4.1.4 Otros activos	130,2	33,4	44,6	54,4	56,8	57,8	57,8	57,7	56,0	54,5	52,1	52,1	51,6
<i>5. Activos de reserva</i>	771,9	723,1	585,2	596,9	582,8	641,3	641,3	699,3	780,8	824,4	983,4	983,4	1.016,0
5.1 Otro monetario	9,6	9,7	10,4	11,1	11,3	12,1	12,1	11,7	12,1	13,5	14,5	14,5	14,4
5.2 Derechos especiales de giro	102,3	102,2	102,4	103,8	104,6	106,5	106,5	106,5	109,7	112,6	117,6	117,6	117,4
5.3 Posición de reserva en el FMI	28,0	27,0	27,0	27,0	27,0	27,0	27,0	27,1	27,0	27,0	31,0	31,0	31,0
5.4 Divisas	626,9	578,4	440,0	451,7	437,0	490,3	490,3	548,6	625,8	664,3	814,0	814,0	846,9
5.5 Otros activos	5,1	5,8	5,4	3,3	2,9	5,4	5,4	5,5	6,1	6,3	6,3	6,3	6,3
<b>II. PASIVOS</b>	<b>4.377,8</b>	<b>4.057,2</b>	<b>3.857,2</b>	<b>4.002,2</b>	<b>3.965,6</b>	<b>3.996,0</b>	<b>3.996,0</b>	<b>3.981,6</b>	<b>4.122,7</b>	<b>4.150,8</b>	<b>4.290,6</b>	<b>4.290,6</b>	<b>4.194,8</b>
<i>1. Inversión directa en la economía declarante</i>	1.324,5	1.135,4	974,4	974,4	976,1	893,2	893,2	918,5	1.077,1	1.072,1	1.087,6	1.087,6	1.115,8
1.2.1 Acciones y Utilidades Reinvertidas	1.154,6	1.050,9	1.037,4	831,7	836,3	742,3	742,3	767,2	847,1	851,7	870,7	870,7	952,9
1.2.2 Otro capital	169,9	84,5	-63,0	142,7	139,8	150,9	150,9	151,3	230,0	220,4	216,9	216,9	162,9
1.2.3 Instrumentos financieros derivados	0,0	0,0	0,0	0,0	0,0	0,0	0,0	0,0	0,0	0,0	0,0	0,0	0,0
<i>2. Inversión de cartera</i>	0,5	0,4	0,4	0,3	0,3	0,3	0,3	0,7	0,1	0,0	0,0	0,0	0,0
2.2.1 Títulos de participación en el capital	0,0	0,0	0,0	0,0	0,0	0,0	0,0	0,0	0,0	0,0	0,0	0,0	0,0
2.2.2 Títulos de deuda	0,5	0,4	0,4	0,3	0,3	0,3	0,3	0,7	0,1	0,0	0,0	0,0	0,0
<i>3. Instrumentos financieros derivados</i>	0,0	0,0	0,0	0,0	0,0	0,0	0,0	0,0	0,0	0,0	0,0	0,0	0,0
<i>4. Otra inversión</i>	3.052,8	2.921,4	2.882,4	3.027,5	2.989,2	3.102,5	3.102,5	3.062,4	3.045,5	3.078,7	3.203,0	3.203,0	3.079,0
4.2.1 Créditos comerciales	437,0	430,5	418,5	415,6	430,7	445,8	445,8	431,2	415,8	399,0	421,1	421,1	398,7
4.2.2 Préstamos	2.393,4	2.304,1	2.275,7	2.380,3	2.354,2	2.443,7	2.443,7	2.423,0	2.417,3	2.453,5	2.540,8	2.540,8	2.530,8
4.2.3 Moneda y depósitos	23,0	32,8	32,1	81,3	54,6	41,2	41,2	48,2	50,4	44,4	43,7	43,7	19,8
4.2.4 Otros pasivos	199,3	154,0	156,2	150,4	149,8	171,9	171,9	160,1	162,1	181,9	197,5	197,5	129,8
<b>III. POSICIÓN DE INVERSIÓN INTERNACIONAL NETA (I-II)</b>	<b>-1.775,1</b>	<b>-840,9</b>	<b>-715,9</b>	<b>-949,1</b>	<b>-925,1</b>	<b>-861,0</b>	<b>-861,0</b>	<b>-1.664,3</b>	<b>-1.760,0</b>	<b>-1.699,1</b>	<b>-1.791,9</b>	<b>-1.791,9</b>	<b>-1.697,2</b>

Nota:

(P): Cifras preliminares.

Fuente: Departamento de Economía Internacional



**CUADRO N° 35**  
**POSICIÓN DE INVERSIÓN INTERNACIONAL DE PARAGUAY**  
**SALDOS Y TRANSACCIONES**

En Millones de US Dolares

Partida	2000			2001			2002 (P)			1° Trim. 2003 (P)			2° Trim. 2003 (P)			3° Trim. 2003 (P)			4° Trim. 2003 (P)			2003 (P)			1° Trim. 2004 (P)			
	Saldo	Flujos	Otros	Saldo	Flujos	Otros	Saldo	Flujos	Otros	Saldo	Flujos	Otros	Saldo	Flujos	Otros	Saldo	Flujos	Otros	Saldo	Flujos	Otros	Saldo	Flujos	Otros	Saldo	Flujos	Otros	
	inicial			final			final			final			final			final			final			final			final			
<b>I. ACTIVOS</b>	2.577	1	25	2.603	-104	718	3.216	-76	-5	3.135	-52	-766	2.317	45	0	2.363	89	0	2.452	22	25	2.499	105	-741	2.499	1	-2	2.498
<b>1. Inversión directa en el extranjero</b>	208	6	0	214	6	-80	140	-2	0	138	1	0	139	1	0	141	1	0	142	1	0	143	6	0	143	2	0	145
1.1.1 Acciones y Utilidades Reinvertidas	208	6	0	214	6	-80	140	-2	0	138	1	0	139	1	0	141	1	0	142	1	0	143	6	0	143	2	0	145
1.1.2 Oro capital	0	0	0	0	0	0	0	0	0	0	0	0	0	0	0	0	0	0	0	0	0	0	0	0	0	0	0	
1.1.3 Instrumentos financieros derivados	0	0	0	0	0	0	0	0	0	0	0	0	0	0	0	0	0	0	0	0	0	0	0	0	0	0	0	
<b>2. Inversión de cartera</b>	20	-2	-6	12	-1	4	15	0	-2	13	0	-9	5	0	0	5	0	0	5	0	0	5	0	-9	5	0	0	5
2.1.1 Títulos de participación en el capital	17	-1	-5	10	0	4	14	0	-2	13	0	-9	4	0	0	4	0	0	4	0	0	4	0	-9	4	0	0	4
2.1.2 Títulos de deuda	3	-1	-1	2	-1	0	1	0	0	1	0	0	1	0	0	1	0	0	1	0	0	1	0	0	1	0	0	1
<b>3. Instrumentos financieros derivados</b>	0	0	0	0	0	0	0	0	0	0	0	0	0	0	0	0	0	0	0	0	0	0	0	0	0	0	0	0
<b>4. Otra inversión</b>	1.360	212	32	1.605	-64	798	2.338	9	-5	2.343	-105	-764	1.474	-33	-4	1.437	49	-5	1.481	-113	0	1.367	-202	-773	1.367	-35	0	1.332
4.1.1 Créditos comerciales	13	25	28	66	-6	15	75	2	1	78	-2	0	76	3	0	78	0	0	78	-6	0	73	-5	0	73	4	0	77
4.1.2 Préstamos	503	236	-6	732	-1	-3	728	-182	0	546	57	0	602	68	0	670	51	0	721	-26	0	695	149	0	695	33	0	728
4.1.3 Moneda y depósitos	746	-100	31	677	71	754	1.502	162	-2	1.661	-159	-764	739	-102	-4	632	-1	-5	626	-79	0	548	-341	-773	548	-72	0	476
4.1.4 Otros activos	99	52	-20	130	-129	32	33	28	-4	58	0	0	58	-2	0	56	-2	0	54	-2	0	52	-6	0	52	-1	0	52
<b>5. Activos de reserva</b>	988	-215	-1	772	-45	-4	723	-84	2	641	51	7	699	77	4	781	39	5	824	134	25	983	301	41	983	34	-2	1.016
5.1 Oro monetario	10	0	0	10	0	0	10	0	2	12	0	0	12	0	0	12	0	1	14	0	1	15	0	2	15	0	0	14
5.2 Derechos especiales de giro	103	0	0	102	4	-4	102	4	0	107	0	0	107	0	3	110	0	3	113	0	5	118	0	11	118	0	0	117
5.3 Posición de reserva en el FMI	30	0	-1	28	0	-1	27	0	0	27	0	0	27	0	0	27	0	1	28	0	3	31	0	4	31	0	0	31
5.4 Divisas	805	-177	0	627	-49	1	578	-88	0	490	51	7	549	77	0	626	39	0	664	134	15	814	301	23	814	34	-2	847
5.5 Otros activos	41	-38	1	5	0	1	6	0	0	5	0	0	6	0	1	6	0	0	6	0	0	6	0	1	6	0	0	6
<b>II. PASIVOS</b>	3.982	409	-14	4.378	94	-414	4.057	110	-171	3.996	-43	28	3.982	48	93	4.123	0	28	4.151	86	54	4.291	91	203	4.291	-116	74	4.195
<b>1. Inversión directa en la economía declarante</b>	1.216	104	5	1.325	84	-273	1.135	9	-252	893	1	25	919	79	80	1.077	9	-14	1.072	3	12	1.088	91	104	1.088	-25	71	1.116
1.1.1 Acciones y Utilidades Reinvertidas	1.006	112	37	1.155	130	-234	1.051	-52	-257	742	1	24	767	1	79	847	18	-13	852	7	12	871	26	102	871	-18	72	953
1.1.2 Oro capital	210	-8	-32	170	-46	-39	85	61	5	151	0	0	151	78	1	230	-10	0	220	-4	0	217	65	1	217	-8	-1	163
1.1.3 Instrumentos financieros derivados	0	0	0	0	0	0	0	0	0	0	0	0	0	0	0	0	0	0	0	0	0	0	0	0	0	0	0	0
<b>2. Inversión de cartera</b>	0	1	0	1	0	0	0	0	0	0	0	0	1	-1	0	0	0	0	0	0	0	0	0	0	0	0	0	0
2.2.1 Títulos de participación en el capital	0	0	0	0	0	0	0	0	0	0	0	0	0	0	0	0	0	0	0	0	0	0	0	0	0	0	0	0
2.2.2 Títulos de deuda	0	1	0	1	0	0	0	0	0	0	0	0	1	-1	0	0	0	0	0	0	0	0	0	0	0	0	0	0
<b>3. Instrumentos financieros derivados</b>	0	0	0	0	0	0	0	0	0	0	0	0	0	0	0	0	0	0	0	0	0	0	0	0	0	0	0	0
<b>4. Otra inversión</b>	2.767	305	-19	3.053	10	-141	2.921	101	80	3.103	-44	4	3.063	-30	13	3.046	-9	42	3.079	83	41	3.203	1	100	3.203	-91	3	3.079
4.2.1 Créditos comerciales	255	125	57	437	13	-19	430	16	-1	446	-15	0	431	-16	0	416	-17	0	399	22	0	421	-25	0	421	-20	0	399
4.2.2 Préstamos	2.311	144	-61	2.393	11	-100	2.304	42	97	2.444	-26	6	2.423	-16	10	2.417	-5	42	2.454	36	51	2.541	-11	109	2.541	-17	13	2.531
4.2.3 Moneda y depósitos	42	-12	-7	23	10	0	33	8	0	41	7	0	48	2	0	50	-6	0	44	-1	0	44	3	0	44	5	0	20
4.2.4 Otros pasivos	158	49	-8	199	-24	-21	154	35	-17	172	-10	-2	160	-1	3	162	20	0	182	25	-10	197	34	-9	197	-58	-10	130
<b>III. POSICIÓN DE INVERSIÓN INTERNACIONAL NETA (I-II)</b>	-1.406	-408	39	-1.775	-198	1.132	-841	-186	166	-861	-10	-794	-1.664	-3	93	-1.760	89	-28	-1.699	-64	-29	-1.792	13	-944	-1.792	117	-76	-1.697

**CUADRO N° 36**  
**EXPORTACIONES POR PRINCIPALES PRODUCTOS**  
 En Miles de Dólares

<u>Año</u>	<u>Fibras</u> <u>Algodón**</u>	<u>Semilla</u> <u>de Soja</u>	<u>Aceites</u> <u>Vegetales</u>	<u>Harinas</u>	<u>Cereales</u>	<u>Carne***</u>	<u>Madera</u>	<u>Otros</u>	<u>Total</u>
<b>2000</b>	<b>78.493</b>	<b>285.924</b>	<b>42.029</b>	<b>62.383</b>	<b>31.745</b>	<b>70.370</b>	<b>75.062</b>	<b>223.351</b>	<b>869.357</b>
Ene	9.451	3.574	2.780	14	8.466	3.993	5.381	15.904	49.563
Feb	5.152	2.445	1.003	78	3.494	2.992	5.011	13.437	33.612
Mar	8.238	53.611	4.428	5.850	1.953	5.251	6.112	15.497	100.940
Abr	8.537	56.492	4.322	3.910	98	5.515	5.998	13.981	98.852
May	9.271	47.432	4.091	10.022	1.798	6.439	6.845	19.130	105.028
Jun	4.015	36.380	4.335	7.435	1.562	6.126	6.668	23.771	90.292
Jul	6.413	24.508	4.164	2.262	3.480	7.035	6.327	23.654	77.843
Ago	7.852	8.838	2.570	9.285	3.605	8.546	7.037	22.565	70.298
Set	3.535	15.906	3.308	5.627	1.738	5.252	6.424	18.064	59.853
Oct	4.253	11.735	2.730	2.022	1.131	7.824	6.986	15.727	52.406
Nov	6.931	10.719	4.480	7.371	1.809	5.051	6.692	18.701	61.754
Dic	4.844	14.284	3.819	8.508	2.611	6.347	5.582	22.921	68.916
<b>2001</b>	<b>83.469</b>	<b>356.315</b>	<b>46.897</b>	<b>78.737</b>	<b>50.696</b>	<b>76.419</b>	<b>68.739</b>	<b>228.933</b>	<b>990.205</b>
Ene	8.366	9.327	4.436	6.762	12.713	4.215	5.411	15.442	66.673
Feb	4.594	1.701	1.770	2.201	12.164	6.542	5.406	16.514	50.892
Mar	6.139	44.281	358	2.854	10.082	6.504	5.820	18.191	94.229
Abr	8.820	65.166	3.494	7.719	1.062	5.303	4.966	13.139	109.670
May	8.975	43.187	3.983	6.138	335	6.182	5.894	17.696	92.390
Jun	12.414	38.695	3.711	5.543	503	6.827	6.083	18.734	92.510
Jul	13.796	54.955	5.849	10.808	958	7.042	6.490	25.643	125.541
Ago	5.662	33.425	3.633	8.582	2.467	8.578	6.403	23.245	91.995
Set	2.967	14.454	6.721	6.556	3.133	6.402	5.290	18.664	64.187
Oct	3.366	33.197	6.648	8.686	2.431	6.287	6.869	24.820	92.304
Nov	3.274	12.554	1.306	3.532	2.373	6.160	5.487	20.590	55.276
Dic	5.096	5.373	4.988	9.355	2.476	6.377	4.619	16.255	54.539
<b>2002</b>	<b>35.961</b>	<b>340.685</b>	<b>77.165</b>	<b>105.348</b>	<b>38.447</b>	<b>71.098</b>	<b>55.718</b>	<b>226.179</b>	<b>950.600</b>
Ene	4.182	2.066	5.044	9.508	2.728	7.646	4.298	16.377	51.849
Feb	2.726	8.608	3.551	4.362	2.195	6.722	4.868	16.450	49.482
Mar	2.677	48.047	499	5.470	729	5.663	4.669	18.990	86.734
Abr	3.494	57.983	6.047	8.907	610	8.731	5.406	23.338	114.517
May	5.498	39.680	6.674	6.362	851	7.784	5.220	25.983	98.053
Jun	2.703	33.897	4.152	9.116	585	7.142	4.677	14.949	77.221
Jul	2.890	35.686	10.848	11.624	1.963	7.633	4.617	24.346	99.608
Ago	2.134	52.432	9.680	6.587	3.046	6.965	4.048	17.710	102.603
Set	2.257	31.319	4.792	12.889	4.405	4.646	4.341	20.220	84.870
Oct	4.413	14.139	10.456	9.472	10.119	4.739	5.290	19.949	78.577
Nov	1.774	10.963	8.652	11.990	7.244	440	4.879	13.688	59.630
Dic	1.212	5.864	6.770	9.062	3.969	2.987	3.404	14.189	47.457
<b>2003</b>	<b>58.098</b>	<b>516.959</b>	<b>93.032</b>	<b>104.137</b>	<b>92.021</b>	<b>60.150</b>	<b>58.431</b>	<b>258.676</b>	<b>1.241.504</b>
Ene	1.898	12.861	6.717	6.410	5.655	2.869	3.982	15.256	55.649
Feb	1.130	29.646	3.464	3.569	2.248	2.941	3.919	13.601	60.518
Mar	2.618	92.923	1.579	4.332	214	3.481	4.543	15.432	125.122
Abr	6.605	88.081	6.969	5.770	617	3.525	4.611	23.421	139.598
May	10.355	76.506	4.112	8.068	477	6.851	4.524	21.520	132.413
Jun	5.301	50.718	15.969	10.959	656	8.618	5.494	27.320	125.035
Jul	4.058	59.790	13.864	8.894	7.328	4.449	5.607	32.527	136.516
Ago	3.067	67.931	9.635	12.052	18.982	3.574	5.061	22.502	142.803
Set	4.339	20.923	8.984	13.486	13.516	4.315	5.626	25.716	96.904
Oct	6.324	11.253	12.010	16.921	15.519	5.541	5.850	22.580	95.998
Nov	6.957	4.248	6.800	9.832	16.499	7.828	5.015	20.191	77.370
Dic	5.446	2.080	2.931	3.843	10.310	6.157	4.199	18.612	53.578
<b>2004*</b>	<b>94.415</b>	<b>508.477</b>	<b>102.104</b>	<b>141.907</b>	<b>50.080</b>	<b>112.189</b>	<b>54.516</b>	<b>241.949</b>	<b>1.305.636</b>
Ene	1.188	9.313	20.753	13.821	14.152	8.038	4.799	19.386	91.450
Feb	3.950	62.841	10.661	12.471	9.803	11.281	5.832	22.577	139.417
Mar	13.252	86.854	10.543	15.195	2.979	13.867	8.093	31.408	182.191
Abr	17.695	78.157	11.263	21.522	2.048	8.518	5.626	24.807	169.636
May	17.294	63.950	13.325	18.206	873	10.720	6.803	29.476	160.648
Jun	18.756	47.780	11.349	16.637	664	13.580	5.955	30.921	145.642
Jul	9.459	46.773	6.411	11.529	1.041	13.963	5.109	28.651	122.936
Ago	4.822	64.121	10.234	14.441	13.036	16.215	6.284	32.272	161.425
Set	7.998	48.687	7.565	18.085	5.484	16.006	6.015	22.451	132.291

Fuente: Departamento de Economía Internacional-GEE.

\*Cifras preliminares provistas por el Sistema de Ordenamiento Fiscal Impositivo Aduanero (SOFIA) de la D.G.A.

\*\* A partir de la publicación del mes de enero 2001, los montos correspondientes a fibras de algodón no incluyen las exportaciones de sus derivados.

\*\*\*A partir de la publicación del mes de enero 2001, los montos del rubro carne no incluyen animales vivos y menudencias.

**CUADRO N° 37**  
**EXPORTACIONES REGISTRADAS**  
 En Miles de Dólares

<u>Año</u>	<u>Argentina</u>	<u>Brasil</u>	<u>Uruguay</u>	<u>Total Mercosur</u>	<u>Resto del Mundo</u>	<u>Total</u>
<b>2000</b>	<b>91.998</b>	<b>336.562</b>	<b>122.984</b>	<b>551.544</b>	<b>317.814</b>	<b>869.357</b>
Ene	5.453	30.111	2.141	37.705	11.857	49.563
Feb	2.377	18.793	1.073	22.242	11.370	33.612
Mar	13.118	44.310	16.623	74.051	26.889	100.940
Abr	11.231	30.728	24.830	66.790	32.063	98.852
May	11.653	30.416	19.417	61.485	43.543	105.028
Jun	11.816	28.148	7.050	47.014	43.278	90.292
Jul	5.653	31.655	5.440	42.748	35.095	77.843
Ago	5.635	31.487	7.862	44.984	25.314	70.298
Sep	6.411	23.169	7.415	36.995	22.859	59.853
Oct	5.610	22.679	2.451	30.740	21.665	52.406
Nov	5.863	22.963	10.699	39.525	22.229	61.754
Dic	7.178	22.104	17.982	47.265	21.652	68.916
<b>2001</b>	<b>60.827</b>	<b>277.889</b>	<b>180.019</b>	<b>518.734</b>	<b>471.471</b>	<b>990.205</b>
Ene	4.701	22.371	17.290	44.362	22.311	66.673
Feb	4.863	15.182	2.962	23.008	27.885	50.892
Mar	5.887	22.385	19.259	47.530	46.699	94.229
Abr	3.404	19.646	28.667	51.717	57.952	109.670
May	5.146	19.517	25.180	49.843	42.547	92.390
Jun	6.821	17.833	14.184	38.838	53.671	92.510
Jul	8.524	28.126	20.281	56.931	68.610	125.541
Ago	5.206	32.743	9.579	47.528	44.467	91.995
Sep	4.502	18.781	12.045	35.328	28.859	64.187
Oct	5.307	44.054	16.529	65.890	26.414	92.304
Nov	4.362	20.021	4.796	29.179	26.097	55.276
Dic	2.104	17.230	9.247	28.581	25.958	54.539
<b>2002</b>	<b>34.720</b>	<b>352.973</b>	<b>165.052</b>	<b>552.745</b>	<b>397.856</b>	<b>950.600</b>
Ene	1.346	22.678	5.314	29.338	22.511	51.849
Feb	1.260	19.800	6.036	27.096	22.386	49.482
Mar	1.585	28.042	14.531	44.159	42.575	86.734
Abr	2.163	39.501	26.275	67.939	46.578	114.517
May	3.444	35.551	21.354	60.349	37.704	98.053
Jun	2.140	34.980	10.776	47.896	29.325	77.221
Jul	6.597	30.150	18.389	55.135	44.473	99.608
Ago	3.439	37.183	12.799	53.421	49.182	102.603
Set	2.878	32.072	10.889	45.839	39.031	84.870
Oct	4.395	28.657	14.922	47.974	30.603	78.577
Nov	3.461	24.950	12.889	41.300	18.330	59.630
Dic	2.011	19.410	10.878	32.299	15.158	47.457
<b>2003</b>	<b>66.355</b>	<b>424.874</b>	<b>243.115</b>	<b>734.343</b>	<b>507.160</b>	<b>1.241.504</b>
Ene	1.669	29.724	4.073	35.467	20.182	55.649
Feb	3.005	36.910	3.444	43.359	17.159	60.518
Mar	7.230	39.003	22.821	69.054	56.068	125.122
Abr	8.489	30.390	43.704	82.583	57.015	139.598
May	5.235	50.928	27.372	83.535	48.878	132.413
Jun	5.158	34.502	29.887	69.548	55.488	125.035
Jul	8.065	41.752	27.404	77.221	59.295	136.516
Ago	5.368	57.364	22.267	84.999	57.804	142.803
Set	5.924	32.347	19.291	57.562	39.341	96.904
Oct	5.972	36.705	24.402	67.079	28.919	95.998
Nov	6.658	20.454	14.368	41.480	35.890	77.370
Dic	3.581	14.794	4.082	22.457	31.121	53.578
<b>2004*</b>	<b>75.252</b>	<b>223.923</b>	<b>380.281</b>	<b>679.456</b>	<b>626.180</b>	<b>1.305.636</b>
Ene	6.485	28.484	22.504	57.473	33.977	91.450
Feb	16.027	20.419	49.491	85.937	53.480	139.417
Mar	10.948	41.992	43.539	96.479	85.712	182.191
Abr	5.153	22.583	68.814	96.550	73.086	169.636
May	7.659	34.156	60.923	102.738	57.910	160.648
Jun	3.747	9.508	44.327	57.582	88.060	145.642
Jul	6.377	14.770	40.081	61.228	61.708	122.936
Ago	12.460	28.494	37.647	78.601	82.824	161.425
Set	6.396	23.517	12.955	42.868	89.423	132.291

Fuente: Departamento de Economía Internacional-GEE.

\*Cifras preliminares proveídas por el Sistema de Ordenamiento Fiscal Impositivo Aduanero (SOFIA) de la D.G.A.

**CUADRO N° 38**  
**PRECIOS INTERNACIONALES DE LA SOJA, ALGODÓN Y PETRÓLEO**

<u>Año</u>	<u>Soja</u>		<u>Algodón</u>		<u>Liverpool</u>	<u>Petróleo</u>
	<u>Chicago</u>		<u>New York</u>			
	<u>Ctvs.USD/Bushel</u>	<u>USD/Ton.</u>	<u>Ctvs.USD/Libra</u>	<u>USD/Ton.</u>	<u>Ctvs.USD/Libra</u>	<u>USD/Barril</u>
<b>2000</b>	<b>499,92</b>	<b>183,70</b>	<b>60,62</b>	<b>1336,43</b>	<b>0,00</b>	<b>31,60</b>
Ene	496,00	182,26	55,70	1.227,89	S/D.	30,43
Feb	505,35	185,69	56,87	1.253,77	S/D.	31,26
Mar	524,83	192,85	61,39	1.353,42	S/D.	27,43
Abr	537,38	197,46	56,71	1.250,24	S/D.	33,12
May	537,11	197,36	61,20	1.349,23	S/D.	30,84
Jun	506,90	186,26	55,80	1.230,18	S/D.	32,5
Jul	459,17	168,72	56,11	1.237,01	S/D.	33,38
Ago	470,52	172,89	63,70	1.404,34	S/D.	35,39
Set	491,88	180,74	63,67	1.403,68	S/D.	31,5
Oct	467,25	171,69	63,83	1.407,21	S/D.	32,7
Nov	494,79	181,81	65,13	1.435,87	S/D.	33,82
Dic	507,90	186,63	67,33	1.484,37	S/D.	26,8
<b>2001</b>	<b>460,68</b>	<b>169,28</b>	<b>42,37</b>	<b>934,01</b>	<b>0,00</b>	<b>25,23</b>
Ene	479,07	176,04	60,85	1.341,51	S/D.	27,39
Feb	458,13	168,34	58,03	1.279,34	S/D.	28,32
Mar	447,76	164,53	50,60	1.115,54	S/D.	26,33
Abr	431,17	158,44	45,52	1.003,54	S/D.	28,46
May	446,92	164,22	43,61	961,44	S/D.	28,55
Jun	463,64	170,37	38,67	852,53	S/D.	26,25
Jul	508,47	186,84	40,85	900,59	S/D.	26,35
Ago	500,00	183,73	39,39	868,40	S/D.	27,2
Set	469,72	172,60	35,83	789,92	S/D.	23,43
Oct	437,68	160,83	31,10	685,64	S/D.	21,2
Nov	442,01	162,42	31,67	698,20	S/D.	19,4
Dic	443,61	163,01	32,27	711,43	S/D.	19,84
<b>2002</b>	<b>503,96</b>	<b>185,18</b>	<b>40,84</b>	<b>900,28</b>	<b>0,00</b>	<b>26,34</b>
Ene	435,92	160,18	36,78	810,86	S/D.	19,48
Feb	435,51	160,03	37,23	820,78	S/D.	21,29
Mar	460,51	169,22	37,81	833,57	S/D.	26,31
Abr	469,58	172,55	37,84	834,23	S/D.	27,29
May	479,90	176,34	35,67	786,39	S/D.	25,31
Jun	502,90	184,79	40,30	888,46	S/D.	26,86
Jul	558,97	205,40	46,07	1.015,67	S/D.	26,47
Ago	561,38	206,28	44,69	985,25	S/D.	28,98
Sep	564,63	207,48	42,60	939,17	S/D.	30,41
Oct	543,26	199,62	44,35	977,75	S/D.	25,78
Nov	542,19	199,23	43,17	951,74	S/D.	26,71
Dic	492,82	181,09	43,52	959,45	S/D.	31,2
<b>2003</b>	<b>631,21</b>	<b>231,94</b>	<b>60,03</b>	<b>1.323,43</b>	<b>0,00</b>	<b>30,76</b>
Ene	564,87	207,56	50,89	1.121,93	S/D.	33,51
Feb	569,05	209,10	51,05	1.125,46	S/D.	36,6
Mar	571,37	209,95	58,12	1.281,33	S/D.	30,37
Abr	600,82	220,77	58,90	1.298,52	S/D.	26,4
May	633,58	232,81	53,39	1.177,05	S/D.	29,7
Jun	623,78	229,21	56,00	1.234,59	S/D.	30,2
Jul	581,23	213,58	59,38	1.309,10	S/D.	30,7
Ago	553,12	203,25	55,94	1.233,27	S/D.	31,57
Sep	618,82	227,39	61,83	1.363,12	S/D.	29,84
Oct	725,56	266,61	74,07	1.632,96	S/D.	29,11
Nov	765,89	281,43	73,10	1.611,58	S/D.	28,62
Dic	766,40	281,62	67,69	1.492,31	S/D.	32,52
<b>2004</b>	<b>817,03</b>	<b>300,22</b>	<b>59,64</b>	<b>1.314,86</b>	<b>0,00</b>	<b>37,90</b>
Ene	819,01	300,95	74,31	1.638,25	S/D.	34,98
Feb	854,14	313,86	68,09	1.501,13	S/D.	36,57
Mar	979,12	359,78	66,81	1.472,91	S/D.	35,42
Abr	989,03	363,42	62,52	1.378,33	S/D.	35,14
May	944,85	347,19	62,74	1.383,18	S/D.	38,45
Jun	872,95	320,77	57,29	1.263,03	S/D.	33,02
Jul	737,33	270,93	47,58	1.048,96	S/D.	41,22
Ago	590,73	217,07	46,67	1.028,90	S/D.	40,50
Set	566,11	208,02	50,76	1.119,07	S/D.	45,80

Fuente : Departamento de Economía Internacional-GEE.  
En base a cifras de Reuters

Nota: Para convertir la soja de Ctvs. USD/Bushel a USD/Ton. se multiplica Ctvs.USD/Bushel por 0,367454  
Para convertir el algodón de Ctvs. USD/Libra a USD/Ton. se multiplica Ctvs.USD/Libra por 22,04622476

**CUADRO N° 39**  
**IMPORTACIONES REGISTRADAS**  
**En Miles de Dólares**

<u>Año</u>	<u>Argentina</u>	<u>Brasil</u>	<u>Uruguay</u>	<u>Total Mercosur</u>	<u>Resto del Mundo</u>	<u>Total</u>
<b>2000</b>	<b>521.384</b>	<b>502.072</b>	<b>78.314</b>	<b>1.101.769</b>	<b>948.622</b>	<b>2.050.391</b>
Ene	35.846	28.138	4.732	68.716	69.553	138.269
Feb	38.473	35.921	6.435	80.829	66.286	147.115
Mar	36.176	40.586	5.887	82.649	67.910	150.559
Abr	43.280	29.040	6.101	78.420	58.073	136.493
May	57.111	41.317	5.382	103.810	89.593	193.403
Jun	46.255	38.924	6.087	91.267	77.405	168.672
Jul	46.150	44.121	6.157	96.428	76.541	172.969
Ago	40.722	43.343	7.111	91.175	84.286	175.462
Set	40.970	41.451	6.272	88.692	67.329	156.021
Oct	50.713	56.585	9.076	116.374	99.506	215.880
Nov	45.400	49.964	7.262	102.626	107.286	209.912
Dic	40.288	52.682	7.813	100.783	84.853	185.636
<b>2001</b>	<b>478.562</b>	<b>563.588</b>	<b>69.323</b>	<b>1.111.472</b>	<b>877.349</b>	<b>1.988.820</b>
Ene	47.079	42.788	5.841	95.708	86.079	181.787
Feb	44.101	35.162	4.451	83.713	62.461	146.174
Mar	39.327	49.646	8.398	97.371	77.487	174.857
Abr	42.065	48.736	7.229	98.030	68.652	166.682
May	39.972	54.196	5.683	99.851	82.885	182.736
Jun	34.253	44.211	6.049	84.513	75.458	159.971
Jul	36.004	47.182	5.925	89.111	66.866	155.977
Ago	42.850	59.035	5.419	107.304	76.762	184.066
Sep	35.030	40.832	5.996	81.858	68.042	149.900
Oct	36.981	59.280	5.999	102.260	80.529	182.789
Nov	37.788	41.190	4.374	83.352	65.048	148.401
Dic	43.112	41.330	3.959	88.400	67.079	155.479
<b>2002</b>	<b>309.402</b>	<b>477.582</b>	<b>58.396</b>	<b>845.379</b>	<b>664.869</b>	<b>1.510.249</b>
Ene	23.180	35.853	4.306	63.339	69.526	132.865
Feb	21.326	36.928	5.767	64.021	50.883	114.904
Mar	23.334	35.592	6.044	64.970	54.052	119.021
Abr	31.301	47.737	4.844	83.882	55.498	139.380
May	27.104	43.202	4.195	74.501	61.087	135.588
Jun	22.581	34.319	5.525	62.425	54.037	116.462
Jul	22.942	43.988	5.153	72.083	49.480	121.563
Ago	22.516	38.987	4.245	65.748	46.271	112.019
Set	23.449	47.371	4.894	75.714	52.785	128.499
Oct	37.449	47.718	6.180	91.347	56.326	147.673
Nov	29.852	31.106	2.867	63.825	57.553	121.378
Dic	24.367	34.781	4.376	63.524	57.372	120.896
<b>2003*</b>	<b>403.001</b>	<b>617.916</b>	<b>59.155</b>	<b>1.080.072</b>	<b>785.245</b>	<b>1.865.316</b>
Ene	23.518	34.252	15.380	73.149	60.630	133.780
Feb	26.822	34.823	3.190	64.836	42.906	107.742
Mar	47.360	38.176	2.918	88.454	58.526	146.980
Abr	27.933	37.614	2.911	68.459	46.248	114.707
May	38.671	50.514	2.646	91.831	53.001	144.831
Jun	29.891	53.384	4.086	87.360	58.924	146.284
Jul	31.978	69.424	5.340	106.742	84.353	191.095
Ago	32.179	55.353	4.113	91.645	77.264	168.908
Set	43.115	70.966	4.285	118.367	80.201	198.568
Oct	37.690	71.851	6.958	116.499	84.773	201.272
Nov	39.749	53.268	4.668	97.685	72.552	170.237
Dic	24.096	48.292	2.658	75.046	65.868	140.914
<b>2004*</b>	<b>408.389</b>	<b>608.503</b>	<b>42.477</b>	<b>1.059.369</b>	<b>863.965</b>	<b>1.923.334</b>
Ene	43.672	64.128	4.310	112.110	85.608	197.718
Feb	28.347	49.623	4.314	82.284	73.807	156.091
Mar	43.260	64.952	4.307	112.519	78.084	190.603
Abr	28.765	50.718	3.435	82.918	81.784	164.702
May	45.103	91.517	3.914	140.534	69.016	209.550
Jun	42.176	48.857	4.137	95.170	157.863	253.033
Jul	44.026	46.403	6.587	97.016	136.562	233.578
Ago	70.269	118.106	7.190	195.565	50.939	246.504
Set	62.771	74.199	4.283	141.253	130.302	271.555

Fuente: Departamento de Economía Internacional-GEE.

\*Cifras preliminares proveídas por el Sistema de Ordenamiento Fiscal Impositivo Aduanero (SOFIA) de la D.G.A.

**CUADRO N° 40**  
**IMPORTACIONES POR TIPO DE BIENES**  
 En Miles de Dólares

	<u>2000</u>	<u>2001</u>	<u>2002</u>	<u>2003*</u>	<u>Ene-Set 2003*</u>	<u>Ene-Set 2004*</u>
<b>BIENES DE CONSUMO</b>	882.659	833.401	563.088	625.683	432.077	682.302
<b>No Duraderos</b>	770.903	725.592	504.632	557.636	391.541	591.429
Alimentos	139.170	124.927	90.474	94.899	70.201	101.873
Bebidas y Tabacos	205.660	163.819	97.709	102.606	76.793	85.682
Otros (a)	426.073	436.846	316.448	360.131	244.547	403.874
<b>Duraderos</b>	111.756	107.809	58.456	68.048	40.536	90.873
Automóviles (b)	76.777	74.721	38.834	41.329	24.280	54.245
Artefactos eléctricos	34.979	33.088	19.622	26.719	16.256	36.628
<b>BIENES INTERMEDIOS</b>	609.958	636.907	522.371	726.203	533.840	697.358
Combustibles y Lubricantes	312.681	302.892	239.274	326.950	259.861	301.446
Substancias químicas	134.718	148.124	141.954	219.335	143.744	206.402
Otros (c)	162.559	185.891	141.143	179.919	130.235	189.510
<b>BIENES DE CAPITAL</b>	557.774	518.512	424.790	513.430	386.976	543.674
Maquinarias, aparatos y motores	408.383	358.354	303.234	327.299	248.129	336.671
Elem. de transporte y accesorios (d)	106.457	113.639	79.648	97.774	64.579	121.582
Otros (e)	42.934	46.519	41.909	88.357	74.268	85.421
<b>TOTAL</b>	2.050.391	1.988.820	1.510.249	1.865.316	1.352.893	1.923.334

**Nota:**

\*Cifras preliminares proveídas por el Sistema de Ordenamiento Fiscal Impositivo Aduanero (SOFIA) de la D.G.A.

(a) Incluye papel, cartón y sus manufacturas, productos farmacéuticos, textiles y sus manufacturas, piedras y metales preciosos, otros bienes de consumo y artículos para construcciones.

(b) Incluye jeep y camionetas rurales.

(c) Incluye hierro y sus manufacturas (excepto artículos de ferretería), metales ordinarios y sus manufacturas (excepto artículos de ferretería), piedras, tierras y sus manufacturas, cemento y asfalto, otros bienes intermedios, vidrios y sus manufacturas

(d) Excluye automóviles, jeeps y camionetas rurales.

(e) Incluye implementos agrícolas y accesorios, artículos de ferretería de hierro y de metales ordinarios, manufacturas de maderas y animales.

Fuente: Departamento de Economía Internacional-GEE.

**CUADRO N° 41**  
**DEUDA PÚBLICA EXTERNA\***  
**En Miles de Dólares**

	<u>Saldos</u>	<u>Desembolsos</u>	<u>Pagos Cap.e Int.</u>	<u>Transf. Neta</u>
		<u>(a)</u>	<u>(b)</u>	<u>(a-b)</u>
<b>2000</b>	<b>2.234.322</b>	<b>288.290</b>	<b>200.099</b>	<b>88.261</b>
Ene	2.169.917	97.907	36.461	61.446
Feb	2.159.882	6.680	15.957	-12.977
Mar	2.171.414	12.483	17.565	-5.082
Abr	2.169.459	22.477	10.217	12.548
May	2.185.424	33.493	7.940	25.298
Jun	2.207.836	14.154	10.027	5.500
Jul	2.192.678	12.947	30.670	-17.382
Ago	2.199.624	16.604	18.514	-462
Set	2.200.029	20.038	23.715	-4.482
Oct	2.187.428	9.828	15.463	-4.685
Nov	2.198.160	17.297	7.981	9.316
Dic	2.234.322	24.382	5.589	19.223
<b>2001</b>	<b>2.162.407</b>	<b>144.128</b>	<b>230.177</b>	<b>-86.049</b>
Ene	2.265.257	11.138	50.524	-39.386
Feb	2.174.006	11.212	16.984	-5.772
Mar	2.165.139	7.595	19.254	-11.659
Abr	2.168.225	9.145	18.101	-8.956
May	2.173.349	3.298	7.207	-3.909
Jun	2.159.598	11.242	8.324	2.918
Jul	2.160.556	6.836	30.578	-23.742
Ago	2.183.622	7.466	21.572	-14.106
Set	2.188.483	13.241	18.304	-5.063
Oct	2.196.443	10.483	14.835	-4.352
Nov	2.179.258	11.249	12.496	-1.247
Dic	2.162.407	41.223	11.998	29.225
<b>2002</b>	<b>2.283.051</b>	<b>141.332</b>	<b>189.806</b>	<b>-48.474</b>
Ene	2.160.328	7.931	30.827	-22.896
Feb	2.142.334	11.028	18.188	-7.160
Mar	2.160.042	7.387	12.771	-5.384
Abr	2.222.655	12.166	9.725	2.441
May	2.217.913	7.289	18.744	-11.455
Jun	2.220.206	10.990	16.521	-5.531
Jul	2.220.413	8.206	19.014	-10.808
Ago	2.214.722	5.282	20.325	-15.043
Set	2.210.602	15.633	9.036	6.597
Oct	2.213.443	12.182	16.065	-3.883
Nov	2.228.385	9.412	6.130	3.282
Dic	2.283.051	33.826	12.460	21.366
<b>2003</b>	<b>2.477.573</b>	<b>212.596</b>	<b>202.190</b>	<b>10.406</b>
Ene	2.293.740	12.236	11.242	994
Feb	2.313.220	7.693	2.787	4.906
Mar	2.274.823	10.429	50.499	-40.070
Abr	2.274.312	11.078	22.186	-11.108
May	2.299.288	7.066	13.542	-6.476
Jun	2.282.881	8.947	13.976	-5.029
Jul	2.290.928	17.941	19.439	-1.498
Ago	2.295.042	19.544	14.561	4.983
Set	2.353.402	9.218	7.106	2.112
Oct	2.374.470	13.063	10.688	2.375
Nov	2.376.792	13.254	14.912	-1.658
Dic	2.477.573	82.127	21.252	60.875
<b>2004</b>		<b>85.461</b>	<b>254.967</b>	<b>-169.506</b>
Ene	2.446.335	5.082	49.047	-43.965
Feb	2.404.903	6.535	39.543	-33.008
Mar	2.407.705	5.736	24.558	-18.822
Abril	2.367.362	8.106	30.512	-22.406
May	2.373.863	12.325	13.879	-1.554
Jun	2.354.493	16.218	44.209	-27.991
Jul**	2.340.047	5.051	23.014	-17.963
Ago**	2.344.600	12.136	16.822	-4.686
Set**	2.347.964	14.272	13.383	889

(\*) Desde 1995 en adelante, los datos fueron ajustados conforme con los registros del SIGADE (Sistema de Gestión y Análisis de Deuda).

(\*\*) Cifras Preliminares.

Fuente: Departamento Economía Internacional

**CUADRO N° 42**  
**INGRESO DE DIVISAS - ENTIDADES BINACIONALES**  
**En Miles de Dolares**

<u>Año</u>	<u>Itaipu</u>		<u>Total</u>	<u>Yacretá</u>		<u>Total</u>	<u>Total</u> <u>Itaipu + Yacretá</u>
	<u>Rov. y Comp.</u>	<u>Gastos Admin.</u>		<u>Gastos Admin.</u>	<u>Otros /1</u>		
<b>2000 * 7/</b>	<b>205.907,7</b>	<b>126.200,0</b>	<b>332.107,7</b>	<b>30.375,0</b>	<b>17.971,2</b>	<b>48.346,2</b>	<b>380.453,9</b>
Ene.	15.398,3	9.000,0	24.398,3	3.254,1	3.263,4	6.517,5	30.915,8
Feb.	18.265,2	8.200,0	26.465,2	2.000,0		2.000,0	28.465,2
Mar.	14.344,6	10.000,0	24.344,6	908,1	3.273,4	4.181,4	28.526,0
Abr.	14.347,9	16.500,0	30.847,9	4.731,7		4.731,7	35.579,6
May.	17.679,4	11.300,0	28.979,4	554,7	1.465,6	2.020,3	30.999,7
Jun.	14.617,5	13.800,0	28.417,5	3.931,2	1.422,8	5.354,0	33.771,5
Jul.	19.458,1	10.000,0	29.458,1	2.710,7	1.338,4	4.049,1	33.507,2
Ag.	16.425,0	13.000,0	29.425,0	3.369,0	2.862,4	6.231,3	35.656,3
Sep.	8.203,0	10.000,0	18.203,0	2.000,0	1.334,6	3.334,6	21.537,5
Oct.	14.214,8	9.000,0	23.214,8	3.374,8		3.374,8	26.589,6
Nov.	18.580,3	6.400,0	24.980,3	1.848,3	3.010,7	4.859,1	29.839,3
Dic.	34.373,8	9.000,0	43.373,8	1.692,4		1.692,4	45.066,2
<b>2001 *</b>	<b>288.406,4</b>	<b>10.600,0</b>	<b>299.006,4</b>	<b>31.991,6</b>	<b>14.734,9</b>	<b>46.726,5</b>	<b>345.732,9</b>
Ene.	20.868,8	7.300,0	28.168,8	1.320,0		1.320,0	29.488,8
Feb.	25.585,6	3.300,0	28.885,6	3.366,4	2.975,4	6.341,8	35.227,4
Mar. /8	13.555,9	0,0	13.555,9	4.061,7	1.561,0	5.622,7	19.178,6
Abr./8	21.885,4	0,0	21.885,4	1.411,2	1.464,8	2.876,0	24.761,4
May	23.058,3	0,0	23.058,3	2.539,8	1.811,2	4.351,0	27.409,3
Jun	19.887,0	0,0	19.887,0	2.102,4	1.765,5	3.867,9	23.754,9
Jul.	22.731,0	0,0	22.731,0	2.560,0	1.724,3	4.284,3	27.015,4
Ag.	18.416,0	0,0	18.416,0	3.029,5	3.432,6	6.462,1	24.878,1
Sep.	28.871,0	0,0	28.871,0	1.767,4	0,0	1.767,4	30.638,4
Oct.	9.619,6	0,0	9.619,6	2.100,0	0,0	2.100,0	11.719,6
Nov	33.330,6	0,0	33.330,6	2.425,8	0,0	2.425,8	35.756,4
Dic	50.597,2	0,0	50.597,2	5.307,3	0,0	5.307,3	55.904,5
<b>2002</b>	<b>178.461,5</b>	<b>0,0</b>	<b>178.461,5</b>	<b>33.876,0</b>	<b>21.187,9</b>	<b>55.063,9</b>	<b>233.525,4</b>
Ene.	13.333,9	0,0	13.333,9	2.308,7	0,0	2.308,7	15.642,6
Feb.	13.829,5	0,0	13.829,5	2.523,1	3.580,1	6.103,2	19.932,7
Mar.	3.775,8	0,0	3.775,8	2.609,0	3.196,5	5.805,5	9.581,3
Abr. /9	9.255,4	0,0	9.255,4	4.051,8	2.917,6	6.969,3	16.224,7
May.	14.204,8	0,0	14.204,8	4.859,9	0,0	4.859,9	19.064,7
Jun.	23.412,4	0,0	23.412,4	2.460,3	0,0	2.460,3	25.872,7
Jul.	15.239,4	0,0	15.239,4	1.308,6	984,1	2.292,7	17.532,2
Agos.	21.756,3	0,0	21.756,3	2.163,0	0,0	2.163,0	23.919,3
Sep.	11.399,5	0,0	11.399,5	2.216,0	1.181,7	3.397,7	14.797,2
Oct.	15.523,5	0,0	15.523,5	2.650,0	2.994,7	5.644,7	21.168,2
Nov	14.296,5	0,0	14.296,5	2.780,0	0,0	2.780,0	17.076,5
Dic	22.434,3	0,0	22.434,3	3.945,7	6.333,3	10.279,0	32.713,3
<b>2003</b>	<b>199.240,6</b>	<b>10.000,0</b>	<b>209.240,6</b>	<b>32.238,2</b>	<b>13.525,7</b>	<b>45.763,9</b>	<b>255.004,5</b>
Ene.	7.077,2	0,0	7.077,2	1.249,0	0,0	1.249,0	8.326,2
Feb.	7.552,4	0,0	7.552,4	2.547,9	1.525,7	4.073,6	11.625,9
Mar	10.677,2	0,0	10.677,2	3.282,2	0,0	3.282,2	13.959,4
Abr	22.103,3	0,0	22.103,3	1.810,8	0,0	1.810,8	23.914,1
May	13.988,7	0,0	13.988,7	2.923,6	0,0	2.923,6	16.912,3
Jun	15.437,6	0,0	15.437,6	3.531,2	0,0	3.531,2	18.968,8
Jul	15.490,9	0,0	15.490,9	2.949,2	0,0	2.949,2	18.440,1
Agos	19.151,6	0,0	19.151,6	2.131,6	0,0	2.131,6	21.283,3
Sep	19.049,3	0,0	19.049,3	2.055,5	1.000,0	3.055,5	22.104,8
Oct	18.994,1	0,0	18.994,1	4.056,5	0,0	4.056,5	23.050,6
Nov	19.127,9	0,0	19.127,9	2.139,2	5.000,0	7.139,2	26.267,1
Dic	30.590,4	10.000,0	40.590,4	3.561,4	6.000,0	9.561,4	50.151,8
<b>2004</b>	<b>168.617,5</b>	<b>19.700,0</b>	<b>188.317,5</b>	<b>23.195,5</b>	<b>24.827,1</b>	<b>48.022,6</b>	<b>236.340,1</b>
Ene.	5.685,8	3.500,0	9.185,8	2.050,0	0,0	2.050,0	11.235,8
Feb.	25.308,5	3.000,0	28.308,5	2.200,0	0,0	2.200,0	30.508,5
Mar.	20.686,5	1.200,0	21.886,5	2.100,0	0,0	2.100,0	23.986,5
Abr	19.584,3	0,0	19.584,3	3.729,5	5.000,0	8.729,5	28.313,8
May	20.690,8	2.500,0	23.190,8	1.907,0	4.901,9	6.808,9	29.999,8
Jun	19.977,7	2.000,0	21.977,7	2.100,0	0,0	2.100,0	24.077,7
Jul	21.174,5	3.500,0	24.674,5	1.980,0	9.849,0	11.829,0	36.503,5
*Ago	17.766,2	2.000,0	19.766,2	1.975,0	5.076,1	7.051,1	26.817,3
*Set.	17.743,2	2.000,0	19.743,2	5.153,9	0,0	5.153,9	24.897,1

\* Cifras Preliminares

/1 Corresponde a compensación por terreno inundado, cesión de energía, utilidades de capital y rescaramiento.

/7 No incluye las compensaciones realizadas por el Ministerio de Hacienda y Ande por compra de energía de US\$ 27 millones aproximadamente, (US\$ 15 millones de regalías y US\$ 12 millones de rescaramiento).

/8 Itaipu - A partir de marzo/01, no se registra ingreso efectivo por concepto de transferencia del exterior para Gastos Administrativos; esto se explica por el acuerdo firmado a fines del 2000 entre la ANDE y la ITAIPU. En este acuerdo la ANDE transfiere el monto de dinero por concepto de compra de energía a la ITAIPU en su cuenta en Paraguay. De esta cuenta se efectúan los pagos para gastos administrativos.

/9 Yacretá - No incluye los USD 10,4 millones, correspondiente al acuerdo firmado entre el ANDE (por compra de energía) y Yacretá.



**CUADRO N° 42**  
**ACTIVOS DE RESERVAS INTERNACIONALES 1/**  
 En Millones de Dolares

Año	Oro	Dolares	Divisas				Otros Activos de Res.		Saldo
			Corresponsales en el Exterior				Aladi Neto	Otros	
			Visa		Plazo				
			Dolares	Otras Mon.	Dolares	Otras Mon.	Dolares	Otras Mon.	
<b>2000</b>									
Ene.	9.9	648.9	203.9	6.7	445.0	99.7	1.6	170.0	936.8
Feb.	10.3	610.4	200.4	7.1	410.0	98.2	0.7	170.1	896.7
Mar.	9.7	610.2	200.2	9.4	410.0	97.8	0.2	170.9	898.1
Abr.	9.6	678.1	188.1	6.7	490.0	93.0	0.0	168.2	955.5
May.	9.5	708.8	158.8	12.0	550.0	94.9	0.4	169.3	994.9
Jun.	10.1	645.3	135.3	8.1	510.0	97.6	0.0	171.0	932.1
Jul.	9.7	600.0	170.0	9.4	430.0	94.4	-2.7	168.7	879.5
Agos.	9.7	510.6	115.6	7.8	395.0	90.9	2.0	169.0	790.0
Set.	9.6	510.2	130.2	7.7	380.0	95.6	1.5	133.3	758.0
Oct.	9.3	467.3	97.3	12.6	370.0	92.1	1.6	131.5	714.3
Nov.	9.4	451.3	91.3	10.2	360.0	94.1	3.4	132.9	701.2
Dic.	9.6	519.5	174.5	7.0	345.0	99.8	-0.5	136.4	771.9
<b>2001</b>									
Ene.	9.3	400.8	75.8	24.0	325.0	100.1	0.1	135.9	670.2
Feb.	9.3	388.6	93.6	20.0	295.0	99.1	-1.1	136.6	652.5
Mar.	9.0	360.8	65.8	8.9	295.0	94.7	-1.3	133.4	605.5
Abr.	9.2	404.2	84.2	11.8	320	95.3	-1.4	133.9	653.0
May.	9.3	441.8	101.8	12.5	340	91.2	-2.1	133.9	686.7
Jun.	9.5	446.6	86.6	8.5	360	95.4	-3.4	132.9	689.4
Jul.	9.3	417.4	87.4	6.2	330	98.3	-4.5	134.2	660.9
Ago.	9.5	424.8	94.8	13.4	330.0	102.3	-0.8	138.2	687.4
Set.	10.2	429.5	99.5	11.4	330.0	102.4	0.4	138.3	692.2
Oct.	9.8	400.6	70.6	10.7	330.0	104.9	-0.7	137.1	662.3
Nov.	9.6	418.6	68.6	7.7	350.0	108.3	-0.3	136.8	680.7
Dic.	9.7	462.0	82.0	10.0	380.0	106.3	-0.2	135.3	723.1
<b>2002</b>									
Ene.	9.9	352.2	27.2	12.9	325.0	104.2	-0.4	133.8	612.6
Feb.	10.4	325.7	55.7	11.2	270.0	98.0	-0.9	134.3	578.6
Mar.	10.4	327.0	53.9	13.6	273.0	100.2	-0.8	134.9	585.2
Abr.	10.7	377.8	66.3	18.4	311.5	84.5	-0.4	137.0	628.1
May.	11.4	363.0	50.8	12.1	312.2	87.7	-1.8	140.0	612.4
Jun.	11.4	319.1	49.1	12.7	270.0	112.4	-2.6	144.1	597.2
Jul.	10.6	256.6	46.6	10.9	210	111.8	-1.8	143.5	531.7
Ago.	10.9	274.5	49.5	20.7	225.0	111.8	-0.1	144.8	562.7
Set.	11.3	297.7	52.7	17.1	245.0	112.8	-0.4	144.3	582.8
Oct.	11.1	316.8	61.8	18.4	255.0	112.6	0.4	144.2	603.4
Nov.	11.1	316.0	76.0	19.3	240.0	113.2	-0.3	145.1	604.5
Dic.	12.1	347.9	92.9	14.1	255.0	118.8	-0.5	148.9	641.3
<b>2003</b>									
Ene.	12.9	333.7	78.7	13.2	255.0	122.6	-1.5	150.7	631.6
Feb.	12.1	351.9	76.9	12.8	275.0	122.9	-0.9	150.7	649.6
Mar.	11.7	385.0	100.0	27.9	285.0	124.1	-0.4	151.0	699.3
Abr.	11.8	446.2	131.2	6.7	315.0	127.3	-0.4	152.1	743.7
May.	12.6	463.3	88.3	1.6	375.0	134.0	-0.7	156.5	767.4
Jun.	12.1	476.9	101.9	6.2	375.0	131.0	0.0	154.5	780.8
Jul.	12.4	491.4	76.4	1.6	415.0	128.0	-0.9	153.6	786.1
Agos.	13.1	503.0	88.0	3.5	415.0	125.3	-0.1	152.6	797.3
Set.	13.5	514.6	59.6	4.5	455.0	133.7	-1.0	158.2	823.4
Oct.	13.4	547.6	97.6	2.3	450.0	132.4	-1.0	158.4	853.1
Nov.	13.9	558.3	108.3	1.1	450.0	136.8	0.1	160.7	870.8
Dic.	14.5	668.5	218.5	6.2	450.0	130.1	-0.5	164.6	983.4
<b>2004</b>									
Ene.	14.0	646.3	196.3	1.9	450.0	121.8	0.0	164.1	948.0
Feb.	13.8	639.2	189.2	21.7	450.0	109.5	-1.0	164.5	947.6
Mar.	14.8	712.4	262.4	17.4	450.0	107.9	-1.1	164.7	1.016.0
Abr.	13.6	759.4	249.4	5.2	510.0	105.4	5.8	161.6	1.051.1
May.	13.8	803.9	173.9	6.3	630.0	107.2	-1.4	163.9	1.093.7
*Jun.	13.8	798.7	128.7	2.5	670.0	107.1	-0.6	163.7	1.085.1
*Jul.	13.7	824.1	94.1	3.8	730.0	106.1	0.1	162.8	1.110.5
*Agos.	14.3	837.7	177.7	6.5	660.0	119.2	-0.9	163.8	1.140.8
*Set.	0.0	888.1	78.1	6.0	810.1	121.7	-0.4	164.6	1.180.1

Fuente: Departamento de Economía Internacional

1/ A partir de diciembre del año 1.990 se efectuó un cambio en la metodología de registro de las RMI.

\* Cifras Preliminares.

**CUADRO N° 4**  
**INTERESES COBRADOS POR COLOCACIONES DE LAS RESERVAS INTERNACIONALES NETAS**  
*En Miles de Dólares*

	<u>1997</u>	<u>1998</u>	<u>1999</u>	<u>2000</u>	<u>2001</u>	<u>2002</u>	<u>2003</u>	<u>2004</u>
Enero	3.442,79	4.065,07	5.284,20	8.696,19	4.780,7	498,7	592,5	261,9
Febrero	4.614,68	2.635,05	3.213,77	3.592,06	3.436,9	1.430,9	1.504,8	1.217,7
Marzo	3.171,32	4.485,38	3.096,93	2.576,11	715,7	1.153,4	1.556,9	611,6
Abril	2.613,58	2.600,20	1.567,84	2.690,15	1.915,8	1.528,8	884,3	176,4
Mayo	5.526,12	3.059,45	2.148,23	3.467,42	2.166,0	1.224,6	526,8	936,5
Junio	2.828,76	2.196,03	2.797,37	2.393,04	615,1	3.570,0	570,0	572,2
Julio	4.217,71	3.778,19	1.350,71	3.741,92	5.448,0	766,3	549,9	1.856,4
Agosto	2.684,44	2.466,86	1.597,77	5.000,12	2.741,1	1.334,6	1.694,8	2.887,8
Septiembre	3.947,84	3.124,83	2.331,11	2.684,98	1.127,8	553,3	634,9	1.093,5
Octubre	3.975,98	4.532,04	2.040,20	5.553,20	2.833,1	396,9	711,2	
Noviembre	3.025,22	2.508,21	1.456,65	5.321,51	2.285,1	529,8	1.003,2	
Diciembre	2.912,56	1.075,17	355,05	1.812,25	678,9	612,4	387,8	
<b>Totales</b>	<b>42.961,02</b>	<b>36.526,48</b>	<b>27.239,82</b>	<b>47.528,94</b>	<b>28.744,2</b>	<b>13.599,7</b>	<b>10.617,0</b>	<b>9.614,0</b>

Fuente: Dpto. de Administración de Reservas

**Cuadro N° 45**  
**Tipo de Cambio Nominal y Real**

	TIPO DE CAMBIO NOMINAL					INFLACION %						INDICADORES DE COMPETITIVIDAD					
	G/Peso	G/Real	G/USD	G/Euro	G/Yen	IPC-PY	IPP-AR	IPM-BR	IPP-USA	IPP-Z.EU	IPP-JAP	ITCER	ITCRB-AR	ITCRB-BR	ITCRB-USA	ITCRB-UE	ITCRB-JAP
ene-00	3.365	1.869	3.365	3.262	31	1.27	0.65	0.99	0.39	0.66	0.60	102.42	114.23	95.08	121.03	90.61	99.11
feb-00	3.489	1.960	3.489	3.366	32	1.42	0.96	0.17	1.17	0.37	0.00	105.46	117.91	98.26	125.19	92.53	98.73
mar-00	3.495	2.009	3.495	3.342	34	2.06	0.49	-0.06	0.77	0.32	-0.10	104.58	116.29	97.93	123.81	90.29	103.81
abr-00	3.493	1.973	3.493	3.185	32	0.85	-1.41	0.00	-0.08	0.05	-0.20	100.79	113.59	93.53	122.58	85.38	97.52
may-00	3.498	1.911	3.498	3.280	33	0.40	1.16	0.70	0.69	0.58	-0.30	101.36	114.62	92.96	123.10	88.07	97.47
jun-00	3.500	1.933	3.500	3.333	33	-0.60	0.52	1.44	1.68	0.34	0.00	103.64	115.97	95.82	125.99	90.34	99.62
jul-00	3.502	1.946	3.502	3.242	32	0.24	-0.21	2.78	-0.07	0.47	0.20	104.48	115.53	99.59	125.68	88.10	96.54
ago-00	3.494	1.931	3.494	3.105	33	0.64	0.26	2.54	-0.60	0.22	-0.09	103.28	114.85	99.03	123.87	84.02	98.11
sep-00	3.483	1.893	3.483	3.077	32	1.47	1.41	1.13	1.20	0.89	-0.21	102.03	114.38	97.29	123.12	82.79	94.89
oct-00	3.503	1.863	3.503	2.974	32	0.59	0.27	0.53	0.67	0.50	-0.50	100.68	114.67	94.91	123.92	79.93	93.61
nov-00	3.544	1.817	3.544	3.091	32	0.39	0.08	0.37	-0.29	0.32	-0.20	100.40	115.67	92.14	124.53	83.03	92.99
<b>dic-00</b>	<b>3.527</b>	<b>1.799</b>	<b>3.527</b>	<b>3.323</b>	<b>31</b>	<b>-0.39</b>	<b>-1.82</b>	<b>0.84</b>	<b>0.89</b>	<b>-0.24</b>	<b>0.00</b>	<b>101.61</b>	<b>113.46</b>	<b>94.26</b>	<b>125.52</b>	<b>89.39</b>	<b>89.71</b>
ene-01	3.594	1.843	3.594	3.364	31	1.48	-0.05	0.42	2.79	0.25	-0.40	101.33	113.86	94.02	129.55	89.40	88.12
feb-01	3.743	1.791	3.743	3.454	32	0.65	0.05	0.31	-1.86	0.16	0.00	103.00	117.87	93.96	131.55	91.34	90.43
mar-01	3.784	1.811	3.784	3.320	30	1.83	-0.79	0.99	-1.09	-0.02	-0.21	99.25	116.11	89.57	129.19	86.19	83.27
abr-01	3.789	1.730	3.789	3.365	31	0.86	-0.36	1.39	0.37	0.15	-0.30	98.39	114.86	88.19	128.73	86.73	84.24
may-01	3.856	1.677	3.856	3.261	32	-0.67	0.45	0.21	0.29	0.15	-0.21	97.58	118.21	83.70	132.27	84.74	89.26
jun-01	4.004	1.682	4.004	3.403	32	-0.60	-0.27	1.92	-0.95	-0.04	-0.20	103.51	123.15	91.81	136.86	88.92	88.93
jul-01	4.271	1.729	4.271	3.742	34	0.41	0.00	1.94	-1.55	-0.46	-0.10	108.10	130.81	92.90	143.13	96.93	94.10
ago-01	4.330	1.725	4.330	3.950	36	0.97	-0.51	2.97	0.00	-0.07	-0.21	108.92	130.68	92.64	143.72	101.27	99.28
sep-01	4.453	1.668	4.453	4.058	37	0.71	-1.21	0.47	-0.07	0.02	-0.20	109.24	131.81	91.27	146.63	103.33	100.50
oct-01	4.578	1.671	4.578	4.118	37	0.44	-1.66	1.89	-2.26	-0.43	-0.72	110.86	132.68	94.26	146.70	103.94	99.76
nov-01	4.704	1.852	4.704	4.216	38	0.55	-1.21	0.74	-0.38	-0.33	-0.20	116.37	133.97	104.87	149.36	105.48	100.93
<b>dic-01</b>	<b>4.682</b>	<b>1.984</b>	<b>4.682</b>	<b>4.169</b>	<b>36</b>	<b>1.46</b>	<b>-0.17</b>	<b>-0.09</b>	<b>-1.31</b>	<b>-0.05</b>	<b>-0.11</b>	<b>117.06</b>	<b>131.19</b>	<b>110.97</b>	<b>144.60</b>	<b>102.75</b>	<b>92.69</b>
ene-02	3.447	2.027	4.825	4.141	36	0.86	6.46	-0.14	0.31	0.31	-0.31	108.74	101.94	109.37	148.21	101.50	92.36
feb-02	2.332	2.024	4.898	4.253	37	0.04	11.04	0.14	-0.08	0.00	0.11	103.80	76.57	109.30	150.27	104.22	94.46
mar-02	1.638	2.056	4.831	4.210	36	1.28	13.14	-0.09	1.09	0.20	-0.11	99.77	60.06	109.52	147.94	102.06	92.52
abr-02	1.645	2.077	4.819	4.337	38	0.49	19.37	0.73	0.77	0.18	-0.10	103.51	71.65	110.91	147.97	104.80	94.78
may-02	1.479	2.117	5.250	4.900	42	-0.04	12.75	1.28	0.00	-0.04	0.00	109.03	72.66	114.52	161.25	118.40	106.95
jun-02	1.590	2.200	5.961	5.910	50	1.82	9.51	2.48	0.08	-0.15	-0.22	119.37	83.99	119.76	179.95	140.04	123.50
jul-02	1.640	2.042	5.984	5.847	50	2.69	5.42	2.81	0.23	0.08	0.00	114.93	88.94	111.34	176.34	135.03	120.45
ago-02	1.714	1.973	6.137	6.026	52	2.31	5.11	3.34	0.23	0.14	-0.10	115.25	95.55	108.65	177.16	136.19	122.07
sep-02	1.630	1.801	6.015	5.934	49	1.15	2.82	3.81	0.39	0.28	-0.11	109.82	92.35	101.77	172.33	132.97	114.97
oct-02	1.869	1.702	6.485	6.423	53	0.42	0.41	6.02	0.83	0.29	-0.32	115.51	105.87	101.54	186.54	143.75	122.28
nov-02	1.942	1.948	6.973	6.934	57	1.26	-0.72	7.46	0.07	-0.21	0.00	129.88	107.89	123.33	198.27	152.93	129.82
<b>dic-02</b>	<b>2.140</b>	<b>1.957</b>	<b>7.104</b>	<b>7.456</b>	<b>60</b>	<b>1.50</b>	<b>0.45</b>	<b>3.14</b>	<b>-0.15</b>	<b>0.52</b>	<b>-0.10</b>	<b>134.98</b>	<b>117.62</b>	<b>125.93</b>	<b>198.69</b>	<b>162.86</b>	<b>134.30</b>
ene-03	2.195	2.062	7.089	7.632	59	3.95	0.07	2.21	1.88	1.00	-0.11	134.55	116.14	130.45	194.31	158.98	127.42
feb-03	2.156	1.934	6.943	7.495	59	1.78	-0.21	2.28	0.37	0.44	0.21	128.38	111.87	122.94	187.66	154.84	124.77
mar-03	2.269	1.988	6.851	7.482	58	1.25	-0.60	1.50	-1.25	0.20	-1.70	130.44	115.56	126.69	180.62	152.94	119.55
abr-03	2.405	2.198	6.855	7.665	58	1.17	-1.90	0.92	-0.96	-0.54	0.20	138.10	118.80	139.76	176.92	157.72	118.05
may-03	2.244	2.187	6.462	7.607	54	-1.19	-0.70	-0.26	-1.05	-0.36	0.20	135.78	111.38	140.32	167.01	158.41	112.11
jun-03	2.208	2.159	6.225	7.165	52	-1.51	-0.21	-3.50	-0.11	0.00	0.95	132.13	111.02	135.78	163.18	152.68	110.36
jul-03	2.044	2.087	6.011	6.749	50	-0.64	-0.22	-0.59	0.01	0.01	-0.14	126.46	103.25	131.30	158.58	144.29	106.35
ago-03	2.090	2.074	6.228	6.836	53	-0.25	1.31	0.37	0.00	0.20	0.14	128.37	107.19	131.29	164.71	146.36	114.00
sep-03	2.122	2.128	6.218	7.248	56	0.15	0.04	1.20	0.09	-0.03	0.37	132.53	108.73	136.08	164.37	151.88	119.66
oct-03	2.148	2.169	6.206	7.188	56	2.07	0.59	0.37	-0.23	0.08	0.64	131.88	108.44	136.42	160.37	148.85	119.52
nov-03	2.059	2.113	6.156	7.371	56	1.30	1.03	0.50	-0.33	0.13	0.10	127.25	103.67	131.83	156.49	150.89	117.40
<b>dic-03</b>	<b>2.021</b>	<b>2.044</b>	<b>5.983</b>	<b>7.525</b>	<b>56</b>	<b>0.86</b>	<b>1.80</b>	<b>0.60</b>	<b>0.32</b>	<b>-0.10</b>	<b>0.20</b>	<b>124.40</b>	<b>102.73</b>	<b>127.23</b>	<b>151.29</b>	<b>154.05</b>	<b>116.24</b>
ene-04	2.107	2.172	6.193	7.725	59	0.28	-0.29	0.88	0.60	0.30	0.19	131.02	106.45	135.99	156.69	157.69	121.59
feb-04	2.062	2.059	6.032	7.540	57	0.10	1.30	0.69	0.10	0.20	0.30	126.59	105.45	129.70	153.01	144.83	117.49
mar-04	2.065	2.055	5.976	7.344	55	0.50	0.60	1.13	0.50	0.54	0.20	126.27	105.70	130.22	151.57	141.21	114.14
abr-04	1.998	1.977	5.734	6.908	53	-0.17	0.60	1.21	0.70	0.40	0.20	122.42	103.07	126.75	146.70	133.60	110.82
may-04	1.981	1.865	5.784	6.886	51	0.20	1.50	1.31	0.80	0.60	0.10	119.36	103.50	120.86	148.88	133.70	106.63
jun-04	2.005	1.896	5.930	7.201	54	0.90	0.10	1.38	-0.30	0.00	0.30	121.85	103.90	123.46	150.80	139.40	111.73
jul-04	2.001	1.945	5.910	7.246	54	0.20	1.00	1.31	0.10	0.00	0.40	124.56	104.58	128.34	150.20	139.16	111.52
ago-04	1.964	1.971	5.913	7.200	54	1.50	2.50	1.22	0.10	0.40	0.10	124.56	103.66	129.71	146.88	137.33	109.11
set-04	1.978	2.046	5.925	7.224	54	-1.30	0.30	0.69	0.10	N/D	0.10	129.84	106.06	137.40	149.26	140.15	111.22

Fuente: Tipo de cambio nominal: Reuters

Inflación: Reuters

A partir de marzo 2004 Informe proveído por el Departamento de Operaciones de Mercado Abierto

\* Mes de setiembre datos preliminares

TCER: Tipo de cambio efectivo real que incluye Argentina, Brasil, USA, Zona Euro y Japón

ITCRB-AR: Tipo de cambio real bilateral respecto al Peso Argentino

ITCRB-BR: Tipo de cambio real bilateral respecto al Real Brasileño

ITCRB-USD: Tipo de cambio real bilateral respecto al USD

ITCRB-EU: Tipo de cambio real bilateral respecto a la Zona Euro

ITCRB-JAP: Tipo de cambio real bilateral respecto al Yen Japonés