



Informe Económico



GERENCIA DE ESTUDIOS ECONÓMICOS

Federación Rusa y Sargento Marecos

www.bcp.gov.py

webmaster@bcp.gov.py

Asunción-Paraguay

ÍNDICE

	Página
Resumen ejecutivo	<i>i</i>
I. Nivel de precios	1
II. Política monetaria y financiera	9
III. Sector real	39
IV. Sector externo	45
Anexo: Estimador cifra de negocios – Diciembre 2006	
Apéndice estadístico	Cuadro N°
Nivel de actividad	
Producto interno bruto a precios de comprador por sectores económicos en valores constantes	1
Producto interno bruto a precios de comprador por sectores económicos en valores corrientes	2
Evolución del producto interno bruto	3
Producto interno bruto trimestralizado a precios de comprador	4
Evolución del producto interno bruto trimestralizado	5
Producto interno bruto a precios de comprador y por habitante	6
Producción agrícola	7
Indicador mensual de la actividad económica del paraguay	8
Precios y salarios	
Evolución del salario mínimo legal	9
Índice de sueldos y salarios	10
Índice nominal de tarifas y precios	11
Índice de precios al consumidor	12
Índice de precios al consumidor - Inflación total , inflación subyacente y subyacente (X1)	13
IPC - Principales grupos dentro de cada agrupación	14
Índice de precios del productor	15
Indicadores monetarios	
Balance monetario del Banco Central del Paraguay	16
Instrumentos de regulación monetaria	17
Operaciones cambiarias del Banco Central del Paraguay	18
Agregados monetarios - En millones de guaraníes	19
Agregados monetarios - Variación porcentual	20

Apéndice estadístico

Cuadro N°

Depósitos del sector privado en el sistema bancario	21
Depósitos totales en el sistema bancario	22
Crédito del sector bancario al sector privado	23
Variación del crédito y depósitos del sector privado en el sistema bancario	24
Variación del crédito y depósitos del sector privado en el sistema bancario (moneda extranjera)	25

Indicadores financieros

Tasas efectivas de interés	26
Operaciones en la Bolsa de Valores de Asunción	27
Principales indicadores del sistema bancario nacional	28
Principales indicadores de las empresas financieras	29

Sector fiscal

Deuda interna del sector público y privado con el Banco Central Paraguay	30
Depósito del sector público no financiero en el Banco Central Paraguay	31
Ejecución presupuestaria del Gobierno Central	32

Sector externo

Balanza de pagos – Presentación normalizada	33
Balanza de pagos – Resumen de la cuenta corriente por componentes normalizados	34
Balanza de pagos – Resumen de la cuenta de capital por componentes normalizados	35
Balanza de pagos – Presentación analítica	36
Posición de inversión internacional – Saldos a fin de período	37
Posición de inversión internacional – Saldos y transacciones	38
Exportaciones registradas por principales productos	39
Exportaciones registradas por países	40
Precios internacionales de la soja, el algodón y el petróleo	41
Importaciones registradas por países	42
Importaciones por tipo de bienes	43
Entidades binacionales, ingreso de divisas	44
Reservas internacionales netas	45
Intereses cobrados por colocaciones de las reservas internacionales netas	46
Remesas familiares, ingreso de divisas	47
Deuda pública externa	48
Tipo de cambio: nominal, real bilateral, y efectivo real	49
Volumen de compra y venta de divisas del mercado cambiario	50

RESUMEN EJECUTIVO INFORME ECONÓMICO ABRIL 2007

I. Nivel de Precios.

- La inflación del mes de abril del año 2007, medida por la variación del Índice de Precios al Consumidor (IPC), fue del 0,9%, mayor a la tasa del 0,4% observada en el mismo mes del año anterior. Con este resultado, la inflación acumulada en el año asciende al -1,4%, por debajo del 4,5% verificado en igual período durante el año anterior. Por su parte, la inflación interanual se ubica en 6,2%, por encima del 5,6% registrado en el mes de marzo del año 2007, pero menor al 10,6% observado en abril del año 2007.
- La inflación del mes de abril de 2007 esta explicado en gran medida por los aumentos de precios observados en la agrupación Alimentación, las que a su vez están altamente correlacionados con los aumentos de precios observados en los rubros hortícolas durante el presente mes, especialmente aquellos provenientes de los países vecinos, y que en opinión de agentes del sector, estarían relacionados a los problemas climatológicos registrados en la Argentina.
- Asimismo, durante el mes se verificó un leve cambio en la tendencia de los precios de los bienes y servicios relacionados al petróleo, destacándose el incremento de los precios del gas licuado de petróleo (durante la segunda quincena del mes), que según manifestaciones de ciertos actores económicos se deberían a alzas en los

costos en origen, principalmente como consecuencia de la volatilidad del precio del petróleo.

- Por otro lado, los precios de la carne vacuna, en promedio, continúan con su tendencia a la baja, y como se mencionara en informes anteriores, este comportamiento estaría relacionado con la mayor oferta observada durante este período del año, acompañado de una menor dinámica de las ventas externas, principalmente por una mayor competencia regional por el mercado ruso.
- Asimismo, los bienes duraderos de la canasta, y en general, los bienes importados, continúan exhibiendo una tendencia decreciente en términos interanuales, explicado en gran medida por la apreciación de nuestra moneda respecto al dólar, aunque es necesario señalar que el traspaso a los precios domésticos es muy bajo. Finalmente, algunos rubros de consumo masivo durante la Semana Santa también subieron de precio, subrayándose que una parte de los aumentos están medidos en el IPC del mes de marzo.

II. Política Monetaria y Financiera.

- La estrategia monetaria aplicada a partir de mediados del mes de abril de 2007, consistió en cambiar el mecanismo de colocación de los Instrumentos de Regulación Monetaria (IRM), que se realizaba por subastas competitivas los días martes y jueves

- de cada semana. Este cambio de estrategia de las colocaciones de las IRM, a tasas referenciales los días lunes, miércoles y viernes, configuró una curva de rendimiento más bajo en comparación a la curva del mes de marzo.
- El nivel de Reservas Internacionales Netas (RIN) está en torno al 20,4%, respecto al PIB, nivel superior a la media de los últimos 12 meses de 17,2%. Un nivel significativo de RIN constituye una garantía contra eventuales desequilibrios financieros internos y externos.
 - El nivel de RIN alcanzado en abril del 2007, USD 2.041,1 millones, implica una variación mensual de 7,2% (USD 137,9 millones) e interanual de 52,2% (USD 700 millones). El comportamiento mensual señalado es el resultado de la variación positiva de la cuenta reservas en Moneda Extranjera (ME) del BCP en USD 85 millones, por el incremento de los depósitos en ME del sistema financiero en el BCP en USD 41,8 millones y de los depósitos del sector público en ME en USD 12,7 millones, contrarrestado por la disminución de Otros Activos en USD 1,7 millones.
 - A fin de descomprimir la presión sobre el tipo de cambio nominal hacia la baja, el BCP incrementó el límite de compra venta de divisas diaria en el mercado local con el objetivo de permitir a los bancos un mayor margen de posicionamiento en moneda extranjera.
 - Además de las medidas adoptadas, el BCP continuó interviniendo en el mercado de divisas con el objetivo de atenuar la tendencia a la baja del tipo de cambio nominal. En abril de 2007, realizó intervenciones en el mercado cambiario por una compra neta de USD 45,5 millones. Por tanto, en el primer cuatrimestre del año 2007, en término acumulado, las intervenciones se posicionan en una compra neta de USD 213,4 millones.
 - En el periodo de referencia, el valor de la moneda doméstica se vio fortalecido respecto al dólar americano, cerrando en un nivel de ₲ /USD 5.040. Con este resultado, el guaraní presentó una apreciación acumulada en el año de aproximadamente 5,3%.
 - Al mes de abril, el saldo de los IRM fue de ₲ 4.308.910 millones, representando un aumento mensual de aproximadamente 7%. El nivel alcanzado representa aproximadamente el 8,5% del PIB. La tasa de rendimiento promedio ponderado del mes fue de 4,1%, inferior en 5,9 puntos porcentuales (p.p.) a la tasa de abril de 2006.
 - El monto promedio de operaciones diarias de los IRM fue de ₲ 62.060 millones en abril de 2007, y las colocaciones en el mes ascendieron a ₲ 1.179.150 millones. En este sentido, el 87,1% del total colocado en el mes correspondió a títulos cuyos vencimientos se encuentran entre 60 a 90 días y 12,9% a títulos con vencimientos entre 120 a 728 días. El promedio de las colaciones fue de

114,4 días superior al mes de marzo que fue de 104,7 días.

- Durante el mes de abril de 2007, continúa el elevado crecimiento interanual del M0, proceso que se inicia en mayo de 2005, alcanzando una variación interanual de 24,8%, siendo la variación mensual del 2,8%. En abril del 2006, las variaciones del M0 fueron 14,2% y 0,3%, en término interanual como mensual respectivamente.
- El principal factor de expansión¹ mensual del M0 fue la cuenta Activos Externos Netos (AEN) en 22,6% y el de mayor efecto contractivo del M0 fue la colocación de IRM en 9%. En términos interanuales, el factor principal de expansión monetaria del M0 fue la cuenta AEN, 158,9% del M0, mientras que el factor contractivo del M0 fue la colocación de IRM en 57,2%.
- Al mes de abril del 2007, el saldo de Activos del Sistema Bancario fue de ₡ 18.861,5 mil millones, lo que implica un aumento de ₡ 750,2 mil millones (4,1%) con relación al mes de marzo de 2007. Con respecto al mismo mes del año anterior, esta cuenta registró un incremento de ₡ 3.764,7 mil millones (24,9%).
- El saldo total de Pasivos del Sistema Bancario, al mes de abril de 2007 se ubicó en ₡ 16.969,7 mil millones, lo que representa un aumento de ₡ 707,1

mil millones (4,4%) respecto a marzo de 2007. Al compararlo con el mismo mes del año anterior, esta cuenta refleja una variación positiva de ₡ 3.342,9 mil millones (25%).

- El continuo crecimiento de los depósitos del sector privado en el sistema bancario, registrado en el periodo 2003-2007, representa un indicador clave que señala una mayor consolidación del sistema bancario. Al mes de abril 2007, los depósitos totales del sector privado alcanzaron un nivel de ₡ 12.271,5 mil millones, lo cual representa un aumento mensual de 3,9%, mientras que en términos interanuales registró un incremento de 20,6%.
- La composición estructural de los depósitos en el mes de abril de 2007 indica que el 49% de los depósitos bancarios del sector privado están expresados en Moneda Extranjera (ME), nivel inferior en 6,6 puntos porcentuales al registrado en abril 2006.
- La mayor predisposición del público de destinar sus recursos en depósitos bancarios en Moneda Nacional (MN) resultó de un proceso de desdolarización de la economía.
- Desde julio de 2004 se percibe una continua recuperación de los créditos totales bancarios al sector privado. Esta evolución se debe preferentemente al continuo incremento de los créditos en MN, contrarrestada por la evolución negativa de los créditos bancarios al sector privado en ME en el periodo sep-04/ago-05. En el presente mes se

¹ Los elementos de expansión y contracción de la liquidez primaria son calculados bajo un mismo tipo de cambio de manera a eliminar el efecto cambiario.

observa un retroceso en los créditos en moneda nacional y un avance en los créditos en moneda extranjera.

- La evolución de la desdolarización de los créditos bancarios al sector privado ha sido más acentuada que la de los depósitos. Se argumenta que el menor nivel de dolarización de la cartera crediticia bancaria al sector privado, que a abril de 2007 representó el 47,3% del total de la cartera, se debe a una política orientada a un mejor control de riesgo por parte de las entidades bancarias.

III. Política Fiscal.

- Los depósitos del SPNF en el BCP a abril de 2007, registraron un aumento de ₡ 181.400 millones con relación al del mes anterior, siendo su saldo de ₡ 1.745.619 millones. Esta cifra es superior en 11,6% al registrado en el mes de marzo.
- El saldo de los depósitos del Gobierno Central en el BCP fue de ₡ 1.655.612 millones, de los cuales ₡ 1.170.400 millones corresponden a MN y ₡ 485.213 millones a ME. Del mismo modo, el monto de los depósitos de las Empresas Públicas a este mes registró un saldo de ₡ 89.985 millones, compuesto por ₡ 4.002 millones en MN y ₡ 85.983 millones en ME.

IV. Sector Real.

- Los servicios, la ganadería y en menor medida las industrias manufactureras fueron los sectores que más

contribuyeron al crecimiento de la economía paraguaya en el año 2006, mientras que el sector de las construcciones se presentó como el más débil.

- La tasa de evolución correspondiente a la actividad productiva de todos los sectores económicos del año 2006 al mes de diciembre indica una variación acumulada positiva del 4,9% en términos reales y al comparar los niveles de producción de diciembre respecto al mismo mes del año anterior la tasa aumenta en 0,6%. Mientras tanto la serie desestacionalizada, registra una variación mensual con una caída del 0,3%.
- El sector ganadero con un comportamiento expansivo, observó un crecimiento acumulado del 9,6% influenciado por la evolución positiva del faenamiento de ganado para la exportación.
- Dentro del sector agrícola, a pesar de la disminución en la producción de soja, algodón en rama, el tabaco y el trigo, el sector en su conjunto registró un comportamiento positivo creciendo a una tasa acumulada del orden del 1,2% al mes de diciembre respecto al mismo periodo del año anterior. Este comportamiento se vio sustentado por la evolución positiva de productos importantes como el maíz, el arroz y la caña de azúcar y, el buen desempeño de las frutas y hortalizas así como el de otros productos agrícolas donde se encuentran la yerba mate y el tung.
- El sector manufacturero presentó una disminución en su ritmo de crecimiento

al final del periodo registrando un aumento acumulado del orden del 2,7% al mes de diciembre del 2006 respecto a igual período del año anterior, este crecimiento está sustentado en la mayor producción de carne, las bebidas y la fabricación de maquinarias y equipos que presentan un importante aumento en sus niveles de producción.

- El sector Servicios, con mayor peso como componente en la generación del PIB se incrementó en términos acumulados en 7,2%. El sub sector que más influyó fue el comercio, cuyo crecimiento se vio influenciado en este periodo sobre todo por el gran aumento generado por los márgenes de los productos importados así como de los industriales y ganaderos.

V. Sector Externo.

- A fines del mes de abril las Reservas Monetarias Internacionales Netas (RIN) llegaron a USD 2.041,1 millones, lo cual implica un aumento de USD 137,9 millones con relación al 31 de marzo de 2007. En comparación al año anterior, las reservas presentan un nivel superior en USD 700,0 millones.
- En el mes en análisis se verificó una apreciación nominal promedio del guaraní con respecto al dólar americano de 1,2%, menor a la apreciación de 2,2 %, registrada el mes anterior. El tipo de cambio promedio fue de 5.040 ₳ /USD. En términos acumulados e interanuales se han

registrado una apreciación del 5,3 % y 13,3% respectivamente.

- Desde el punto de vista del comportamiento interanual del tipo de cambio real, en el mes de abril se observó una apreciación del Guaraní del 10,2% con respecto al Real Brasilerero, mientras que con relación al Peso Argentino y al Dólar Americano la apreciación fue del 13,8% y 15,7% respectivamente.
- El ingreso efectivo total de divisas en el mes de abril proveniente de los entes binacionales, ascendió a USD 42,5 millones. Esta cifra indica un aumento de USD 3,7 millones con respecto al monto verificado en abril del año anterior, cuando el ingreso fuera de USD 38,8 millones.
- El comercio de mercancías al mes de abril de 2007 registró un saldo deficitario de USD 1.056,6 millones, cifra superior en 13,6% al déficit observado en el mismo periodo del año anterior y que alcanzara USD 930,3 millones. Este déficit comercial se debe al mayor incremento de las importaciones registradas con relación al incremento de las exportaciones. El valor de las exportaciones registradas al mes de abril de 2007 totaliza USD 947,3 millones, lo que representa un aumento del 58,7% con relación al monto al mes de abril del año anterior cuando alcanzó USD 597,0 millones. Este incremento en las exportaciones se debe al alza en las ventas de semilla de soja, harina de soja, aceite de soja, maderas, cereales, fibras de algodón, cueros, prendas de vestir, tabaco, aceites esenciales, azúcar y animales

vivos por un total de USD 327,4 millones. Por otro lado, el rubro que registra baja es la carne, por un total de USD 23,0 millones.

- Por su parte el aumento de las importaciones al mes de abril de 2007 se debió a las mayores compras de Máquinas y aparatos mecánicos; Vehículos, tractores y sus partes; Máquinas y aparatos eléctricos; Combustibles y lubricantes; Abonos; Juguetes; Bebidas y tabacos; Productos de las industrias químicas; Caucho y sus manufacturas; Aceites esenciales; Productos farmacéuticos; Productos químicos orgánicos; Prendas de vestir y Jabones que se incrementaron por un valor de USD 470,9 millones. Por otro lado, los rubros que registran baja son Plásticos y sus manufacturas; Papel, cartón y manufacturas y Leche y productos lácteos con una disminución de USD 32,6 millones.
- La relación de comercio con China Continental, al mes de abril de 2007 resultó deficitaria en USD 506,6 millones, superior en 37,8% al déficit registrado en el mismo periodo de año anterior, que fue de USD 367,6 millones. El total importado desde China Continental fue de USD 510,8 millones, 36,7% superior a la registrada a abril del año anterior y que alcanzara USD 373,5 millones, en tanto que nuestras exportaciones totalizaron al mes de abril de 2007 USD 4,2 millones, inferior en 28,6% a los USD 5,9 millones en el mismo periodo del año anterior. Cabe señalar que la participación de China Continental en el total de nuestras importaciones fue del 25,5% con un

pequeño aumento con respecto al 24,5% que representaba al mes de abril de 2006.

- En el mes de abril de 2007, el precio promedio de la fibra de algodón en el mercado de Nueva York para entrega en junio de 2007 fue de USD 1.120,4 la tonelada. Esto implica una disminución en la cotización de este producto del 2,2% con respecto al precio promedio de abril de 2006, cuando fuera de USD 1.145,7 por tonelada.
- En abril de 2007 la cotización promedio de la soja en el mercado de Chicago para entrega en junio de 2007 se ubicó en USD 270,8 por tonelada. Este precio significó un incremento del 30% con relación al mismo mes de 2006, en el cual la cotización de la oleaginosa se situaba en USD 208,4 por tonelada.
- En abril de 2007 la cotización promedio del precio internacional del petróleo tipo Brent se ubicó en USD 69,6 por barril, lo que implica un incremento del 6,2% en el precio con relación a la cotización del mes pasado y que fuera de USD 65,5 por barril.
- El saldo de la deuda pública financiera externa del Paraguay registrada en SIGADE al 30 de abril de 2007, medido en dólares norteamericanos, asciende a USD 2.192,9 millones. Se observa una disminución de 0,24% con respecto al saldo de marzo de 2007 y una disminución de 2,5% con respecto al mismo mes del año anterior.

I. Nivel de Precios.

A. Índice de Precios al Consumidor (IPC).

La inflación del mes de abril del año 2007, medida por la variación del Índice de Precios al Consumidor (IPC), fue del 0,9%, mayor a la tasa del 0,4% observada en el mismo mes del año anterior. Con este resultado, la inflación acumulada en el año asciende al -1,4%, por debajo del 4,5% verificado en igual período durante el año anterior. Por su parte, la inflación interanual se ubica en 6,2%, por encima del 5,6% registrado en el mes de marzo del año 2007, pero menor al 10,6% observado en abril del año 2007.

Gráfico N° 1: Índice de Precios al Consumidor.
Tasa Interanual 2004 al 2006.

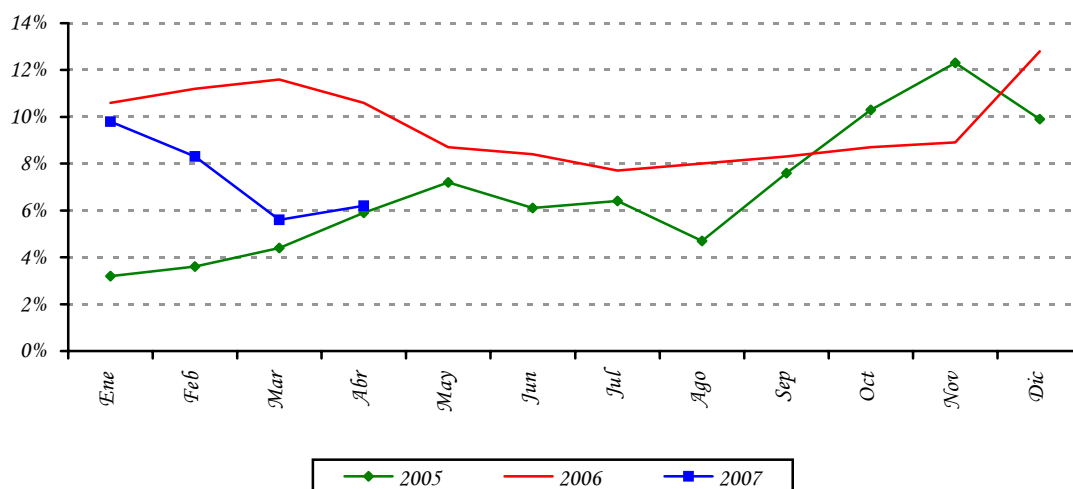

Fuente: Departamento de Cuentas Nacionales y Mercado Interno, Gerencia de Estudios Económicos.

La inflación del mes de abril de 2007 está explicado en gran medida por los aumentos de precios observados en la agrupación Alimentación, las que a su vez están altamente correlacionados con los aumentos de precios observados en los rubros hortícolas durante el presente mes, especialmente aquellos provenientes de los países vecinos, y que en opinión de agentes del sector, estarían relacionados a los problemas climatológicos registrados en la Argentina.

Asimismo, durante el mes se verificó un leve cambio en la tendencia de los precios de los bienes y servicios relacionados al petróleo, destacándose el incremento de los precios del gas licuado de petróleo (durante la segunda quincena del mes), que según manifestaciones de ciertos actores económicos se deberían a alzas en los costos en origen, principalmente como consecuencia de la volatilidad del precio del petróleo.

Por otro lado, los precios de la carne vacuna, en promedio, continúan con su tendencia a la baja, y como se mencionara en informes anteriores, este comportamiento estaría relacionado con la mayor oferta observada durante este período del año, acompañado de una menor dinámica de las ventas externas, principalmente por una mayor competencia regional por el mercado ruso.

Asimismo, los bienes duraderos de la canasta, y en general, los bienes importados, continúan exhibiendo una tendencia decreciente en términos interanuales, explicado en gran medida por la apreciación de nuestra moneda respecto al dólar, aunque es necesario señalar que el traspaso a los precios domésticos es muy bajo. Finalmente, algunos rubros de consumo masivo durante la Semana Santa también subieron de precio, subrayándose que una parte de los aumentos están medidos en el IPC del mes de marzo.

B. Incidencia inflacionaria.

Con respecto a la incidencia inflacionaria de cada una de las agrupaciones que componen la canasta de bienes y servicios del IPC, en el resultado del mes de abril del corriente año se destaca principalmente la variación observada en la agrupación de Alimentación. Esta agrupación registró una incidencia inflacionaria del 103,8%, representando una tasa ponderada del 1% en la inflación mensual total.

Tabla Nº 1: Incidencia Inflacionaria por Agrupación.
En Porcentajes.

AGRUPACIÓN	Abril 2007					
	Incidencia Inflacionaria					
	Mensual		Acumulado		Interanual	
<i>Alimentación</i>	1,0	103,8	-1,3	93,4	5,4	86,4
<i>Vestido y Calzado</i>	0,0	0,9	0,0	-3,4	0,2	2,5
<i>Vivienda</i>	0,0	-4,0	0,0	1,4	0,3	4,8
<i>Gastos en Salud</i>	0,0	0,0	0,1	-4,8	0,2	3,1
<i>Transporte</i>	0,0	0,0	-0,4	27,6	-0,3	-4,3
<i>Educación y Lectura</i>	0,0	0,5	0,1	-10,8	0,2	3,1
<i>Gastos Varios</i>	0,0	-1,3	0,0	-3,4	0,3	4,6
ÍNDICE GENERAL	0,9	100,0	-1,4	100,0	6,2	100,0

Fuente: Departamento de Cuentas Nacionales y Mercado Interno, Gerencia de Estudios Económicos.

C. Inflación Subyacente.

La inflación subyacente durante el mes de abril de 2007 no registró variación alguna, siendo este resultado menor a la tasa del 0,9% observada en la inflación total. A su vez, la inflación subyacente(X1), que además de excluir a las frutas y verduras no incorpora los servicios tarifados y combustibles, tampoco presentó variación.

Gráfico N° 2: Inflación Subyacente vs. IPC.
Interanual – Período 2002/2004.

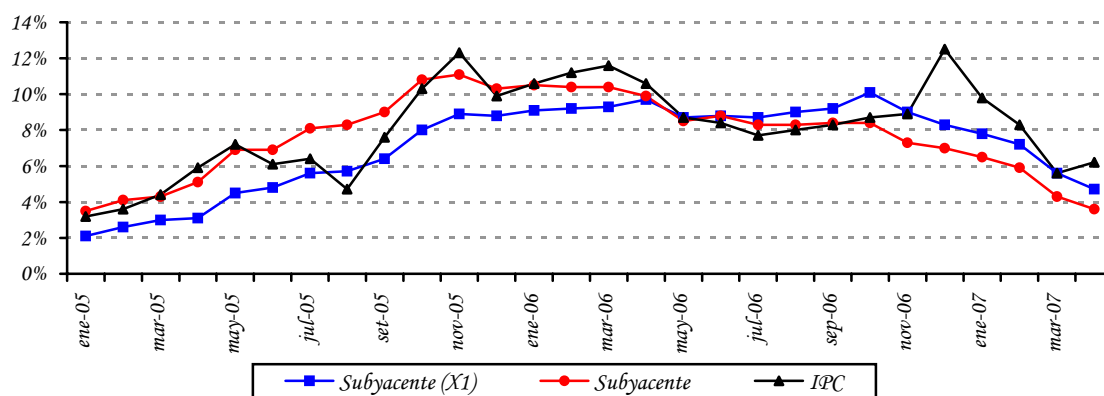

Fuente: Departamento de Cuentas Nacionales y Mercado Interno, Gerencia de Estudios Económicos.

Con respecto a la inflación acumulada en el año, registrada por cada uno de los indicadores de precios, las mismas presentaron los siguientes porcentajes: inflación total -1,4%, inflación subyacente -0,5% e inflación subyacente (X1) -0,1%.

Tabla N° 2: Tasa de Inflación Subyacente.
En Porcentajes.

AGRUPACIÓN	Abril 2006			Abril 2007		
	Men.	Acum.	Inter.	Men.	Acum.	Inter.
Frutas y Verduras	-3,1	31,0	20,1	10,2	-8,2	38,1
Servicios Tarifados	0,1	0,2	7,1	0,0	-2,3	-2,1
Combustibles	0,1	-0,5	18,1	0,2	-2,7	0,9
Subyacente (X1)	0,9	3,4	9,7	0,0	-0,1	4,7
Subyacente	0,7	2,7	9,9	0,0	-0,5	3,6
IPC	0,4	4,5	10,6	0,9	-1,4	6,2

Fuente: Departamento de Cuentas Nacionales y Mercado Interno, Gerencia de Estudios Económicos.

Por otro lado, la inflación interanual registrada por cada uno de los indicadores de precios presentaron los siguientes porcentajes: inflación total 6,2%, inflación subyacente 3,6% e inflación subyacente (X1) 4,7%.

D. Inflación en Bienes Nacionales e Importados.

La inflación mensual perteneciente a los bienes de consumo nacionales fue del 0,2%, menor a la tasa del 0,7% registrada en el mismo mes del año anterior. Así, la inflación acumulada para este tipo de bienes fue del -0,2%, por debajo del 3,2% observado en igual período del año 2006. La inflación interanual de abril de 2007 para este tipo de bienes ascendió al 4,6%, por debajo del 5,1% observado en el mes de marzo del corriente año, y también menor al 10,2% observado en el mismo mes del año anterior.

Por otro lado, la inflación mensual de los bienes de consumo importados alcanzó una tasa del 3,7%, mayor al -0,5% verificado en el mismo mes del año 2006. A su vez, la inflación acumulada para este tipo de bienes ascendió al -5,3%, por debajo del 9,7% observado durante el mismo período del año 2006. La inflación interanual del mes de abril de 2007 para este tipo de bienes fue del 12,5%, por encima del 8% observado en marzo del corriente año, y también superior al 12,2% verificado en el mes de abril del año anterior.

Además, se puede mencionar que la inflación mensual de los bienes nacionales (sin frutas y verduras) en promedio no registró variación de precios, mientras que la inflación mensual de los bienes importados (sin frutas y verduras) fue del -0,2%.

Gráfico N° 3: Índice de Precios de Bienes Nacionales e Importados.
Tasa Interanual.

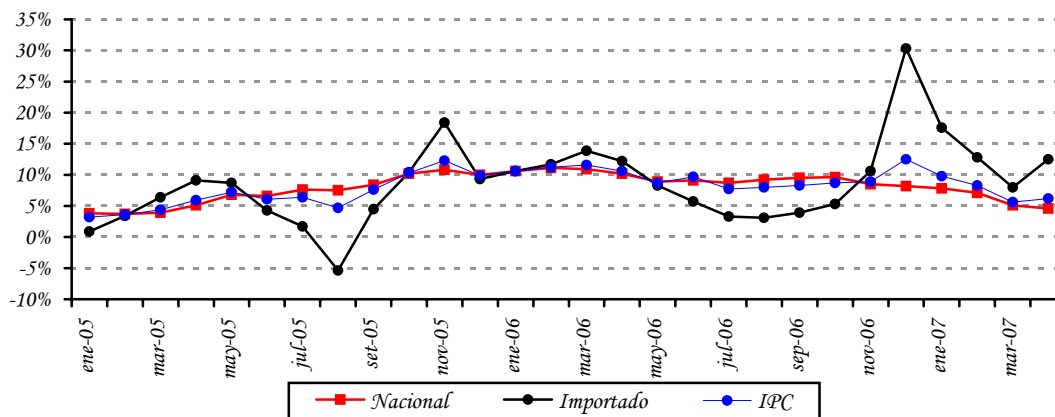

Fuente: Departamento de Cuentas Nacionales y Mercado Interno, Gerencia de Estudios Económicos.

E. Inflación en Bienes Transables y No Transables.

La inflación mensual de los bienes transables fue del 1,5%, mayor al 0,5% registrado en el mismo mes del año anterior. Así, la tasa de inflación acumulada ascendió al -2,2%, menor al 6,2% observada en el mismo período del año 2006. Por otro lado, la inflación interanual de abril de 2007 ascendió al 8,2%, por encima del 7,2% observada en marzo de 2007, pero menor al 13,6% registrado en abril de 2006.

Asimismo, la inflación mensual de los bienes no transables fue del -0,1%, por debajo del 0,3% registrado en el mismo mes del año pasado. La inflación acumulada para este tipo de bienes alcanzó una tasa del 0,3%, inferior al 1,3% obtenido en igual período del año 2006. La inflación interanual correspondiente al mes abril de 2007 para este tipo de bienes, alcanzó una tasa del 2,4%, inferior al 2,8% observado en el mes de marzo del presente año, y también por debajo del 5,3% observado en el mes de abril del año anterior.

Gráfico N° 4: Índice de Precios de Transables, No Transables e IPC.
Tasa Interanual.

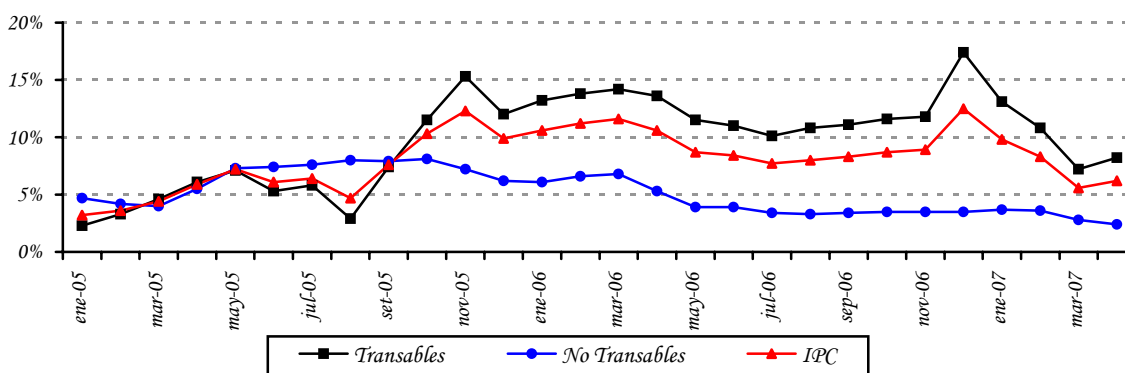

Fuente: Departamento de Cuentas Nacionales y Mercado Interno, Gerencia de Estudios Económicos.

F. Comportamiento de la Inflación de los Principales Socios Comerciales.

La inflación minorista en Argentina, medida por el Índice de Precios al Consumidor del Gran Buenos Aires (IPC GBA), continuó con la desaceleración observada en 2006, presentando en marzo un alza de 9,1% en términos interanuales.

No obstante, el menor crecimiento reciente del IPC GBA se explica principalmente por lo ocurrido con los precios estacionales, que se incrementaron interanualmente en marzo en 9,4%, variación que resultó cercana a la mitad de la observada a fines del año pasado, en la medida que tendieron a normalizarse la oferta de ciertos productos frescos como las frutas y verduras, y que se desaceleró la medición de los rubros asociados al turismo.

En tanto, el IPC Resto (aproximación a la inflación subyacente) mantuvo su tasa de variación interanual relativamente estable en torno al 10%. En términos trimestrales el IPC Resto se elevó a 3,2%, marcando un alza ligeramente mayor a la acumulada en el primer trimestre de 2006, a la vez que se observó un incremento de la difusión, magnitud y persistencia de las subas de precios captadas por este subíndice. Por su parte, otro indicador de inflación subyacente, como el índice de precios núcleo (sin alimentos y energía), utilizado por muchos bancos centrales para la implementación de la política monetaria, continuó en marzo su tendencia declinante, registrando una variación interanual de 10,3%, la mínima desde mayo de 2005. En términos trimestrales el índice de precios núcleo acumuló un incremento de 2% en el primer cuarto de 2007, inferior al observado en el mismo período de 2006 (3,7%).

Además de las presiones que los precios externos generan sobre cierto segmento de productos transables, la evolución reciente de los precios al consumidor está signada por una gradual recomposición de los márgenes minoristas, a la vez que el ajuste de precios relativos entre los servicios y los bienes lentamente tiende a disiparse.

Si bien en el año 2006 el Banco Central de la República Argentina (BCRA) contribuyó significativamente a la estabilización inflacionaria alcanzada, en adelante, la contención de las expectativas inflacionarias continuará ligada no solo a la política monetaria, sino también a la evolución de las políticas fiscal, de ingresos y de competencia, dadas las múltiples causas que afectan la evolución de los precios en una economía que aún se encuentra en transición.

Por su parte, la economía Brasileña exhibe una inflación interanual del 2,96% al mes de marzo de 2007, menor al 3,02% del mes de febrero del corriente año, con lo cual esta variable continúa ubicándose por debajo del centro del rango meta establecido por el Comité Monetario Nacional (CMN) para el año 2007.

La evolución del IPCA indica que en este inicio de 2007, la dinámica de la inflación permanece compatible con la trayectoria de la metas, es decir, en línea con un escenario benigno para los precios que se vienen materializando, con mayor intensidad, desde el año pasado. De hecho, tanto en enero como en febrero el IPC se elevó en 0,44%. Esa fue la menor tasa para un mes de enero desde el inicio de la serie histórica, en 1980. La inflación acumulada en doce meses se redujo de 3,14% en diciembre a 3,02% en febrero, un sustancial retroceso de 2,49 p.p. frente a la tasa del 5,51% registrada en febrero de 2006.

En 2006 la inflación medida por el IPCA retrocedió por cuarto mes consecutivo, y, por primera vez desde la implantación del régimen de metas para la inflación, en junio de 1999, quedó por debajo del valor central de la meta (4,50%) establecido por el CMN. De esta forma, se materializó un escenario benigno para la inflación al consumidor, repetidamente anticipado en Informes anteriores y en Notas de las reuniones del Comité de Política Monetaria (COPOM). Ese escenario, que tendrá probablemente continuidad a lo largo de los próximos trimestres, refleja, en gran parte, los efectos intertemporales sobre la inflación, de la política monetaria adoptada a lo largo de los últimos años. La estabilidad de los

precios ha posibilitado que los agentes económicos tomen decisiones en condiciones de menor incertidumbre macroeconómica, haciendo viable que los alcances de esas decisiones se extienda para horizontes de tiempos más largos, al favorecer una progresiva reducción de los premios de riesgo. Esa mejoría del ambiente macroeconómico es la principal contribución que la política monetaria puede ofrecer para el desenvolvimiento sustentable de la economía.

Con relación al escenario externo, no se puede descartar por completo nuevas elevaciones de las tasas de interés de los EE.UU., aunque el escenario más probable sea que el ajuste de la política monetaria estaría llegando a su fin, y de que el proceso de relajamiento monetario podría tener inicio aún en el 2007. Por otro lado, aumenta la preocupación de que la economía estadounidense pueda sufrir una fuerte desaceleración, o, (hipótesis más remota pero no totalmente descartable), una recesión, principalmente en función de los efectos de las dificultades del sector inmobiliario sobre el consumo.

G. Índice de Precios del Productor (IPP)

La inflación del mes de abril del año 2007, medida por la variación del Índice de Precios del Productor (IPP), fue del -0,8%, similar a la registrada en abril del año pasado. La inflación acumulada asciende al -3,7%, por debajo del 0,9% observada en abril del año 2006. Con este resultado, la tasa interanual se ubica en 1,7%, igual a la observada en el mes de marzo del 2007, pero inferior al 6,4% registrado en abril del año 2006.

Tabla N° 3: Variación del IPP.
En Porcentajes.

AGRUPACIÓN	Abril 2006			Abril 2007		
	Men.	Acum.	Inter.	Men.	Acum.	Inter.
Agricultura	-2,7	-2,0	1,1	-3,9	-13,7	6,8
Ganadería	-0,9	1,4	7,6	0,0	0,2	9,0
Silvicultura y Extracción de Madera	0,5	2,5	9,7	0,0	2,6	9,7
Minerales	0,6	2,1	22,3	0,0	-3,3	1,3
Alimentos, Bebidas y Tabaco, Textiles y Prod. de Cuero	-0,5	3,1	7,3	0,1	-0,7	5,1
Bienes Transportables no Metálicos	0,6	2,0	12,0	-1,0	-0,4	8,7
Productos Metálicos, Maquinarias y Equipo	0,0	0,0	0,0	0,3	-3,5	-5,2
Productos Nacionales	-0,7	1,4	7,2	-1,1	-3,5	6,9
Minerales	-1,3	4,6	10,0	6,2	-0,8	-10,0
Alimentos, Bebidas y Tabaco, Textiles y Prod. de Cuero	0,8	1,2	-0,3	0,0	-1,0	-2,3
Bienes Transportables no Metálicos	-0,5	-0,7	7,0	-1,7	-5,1	-1,8
Productos Metálicos, Maquinarias y Equipo	-1,8	-1,5	1,6	-1,1	-4,7	-12,3
Productos Importados	-1,1	0,0	5,2	-0,2	-4,1	-7,2
General	-0,8	0,9	6,4	-0,8	-3,7	1,7

Fuente: Departamento de Cuentas Nacionales y Mercado Interno, Gerencia de Estudios Económicos.

En el nivel de los Productos Nacionales la inflación fue del $-1,1\%$, inferior al $-0,7\%$ observado en el mismo mes del año anterior. Por su parte, inflación acumulada se ubicó en $-3,5\%$, por debajo del $1,4\%$ verificado en abril del año pasado. Así, la inflación interanual para los bienes nacionales fue del $6,9\%$, inferior al $7,4\%$ de marzo del 2007, y también menor al $7,2\%$ registrado en abril del año 2006.

En la agrupación Productos Importados, la variación registrada fue del $-0,2\%$, mayor a la tasa del $-1,1\%$ observada en el mismo mes del año anterior. Así, la inflación acumulada para el presente mes alcanzo una tasa de variación del $-4,1\%$ menor al 0% observado en abril del año pasado. Por su parte, la tasa de inflación interanual fue del $-7,2\%$, superior al -8% correspondiente al mes de marzo del 2007, pero muy inferior al $5,2\%$ registrado en abril del año 2006.

II. POLÍTICA MONETARIA Y FINANCIERA.

A. Aspectos Monetarios y Cambiarios.

A.1. Política Monetaria.

La tasa de inflación interanual en abril de 2007, se ha ubicado en 6,2%, siendo la tasa interanual de la inflación subyacente del 3,6%. En términos mensuales, la tasa de inflación del mes fue positiva de 0,9%, mayor a la tasa del 0,4% observada en el mismo mes del año anterior.

Los precios de consumo durante el mes de abril de 2007 presentan un comportamiento inflacionario, principalmente por los aumentos de precios observados en la agrupación Alimentación, las que a su vez están altamente correlacionados con los aumentos de precios observados en los rubros hortícolas durante el presente mes, especialmente aquellos provenientes de los países vecinos, y que en opinión de agentes del sector, estarían relacionados a los problemas climatológicos registrados en la Argentina. Asimismo, durante el mes se verificó un leve cambio en la tendencia de los precios de los bienes y servicios relacionados al petróleo, destacándose el incremento de los precios del gas licuado de petróleo (durante la segunda quincena del mes), que según manifestaciones de ciertos actores económicos se deberían a alzas en los costos en origen, principalmente como consecuencia de la volatilidad del precio del petróleo. Por otro lado, los precios de la carne vacuna, en promedio, continúan con su tendencia a la baja. Así también, los bienes duraderos de la canasta, y en general, los bienes importados, continúan exhibiendo una tendencia decreciente en términos interanuales, explicado en gran medida por la apreciación del dólar, aunque es necesario señalar que el traspaso a los precios domésticos es muy bajo.

La estrategia monetaria aplicada a partir de mediados del mes de abril de 2007, consistió en cambiar el mecanismo de colocación de los Instrumentos de Regulación Monetaria (IRM), que se realizaba por subastas competitivas los días martes y jueves de cada semana. Este cambio de estrategia de las colocaciones de los IRM, a tasas referenciales los días lunes, miércoles y viernes, configuró una curva de rendimiento más baja en comparación a la curva del mes de marzo.

Gráfico N° 5: Tasas de Rendimientos de los IRM.

En Porcentaje.

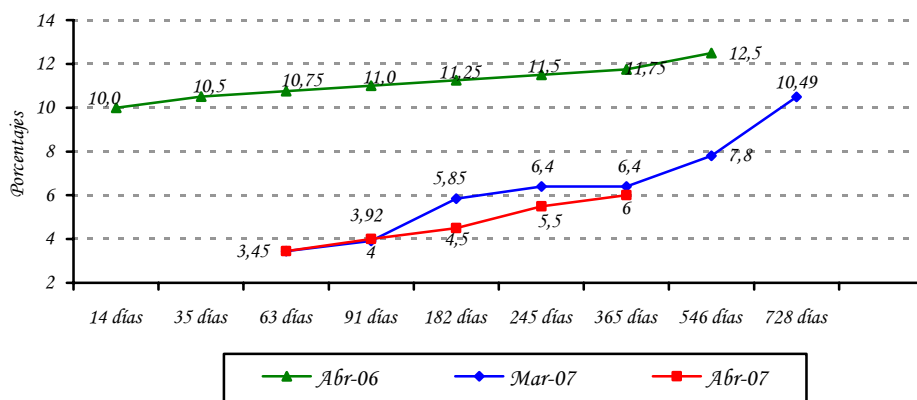

Fuente: Departamento de Operaciones de Mercado Abierto.

Con la medida adoptada, se registró una variación de las tasas de interés de las IRM, que en promedio presentó una menor variación con relación al anterior comportamiento de tasas vigentes al final del mes de marzo de 2007. Esta reducción de las tasas de los IRM se realizó considerando que la inflación actual se encuentra dentro de rangos aceptables establecidos por el Programa Monetario.

El nivel de Reservas Internacionales Netas (RIN) está en torno al 20,4%, respecto al PIB, nivel superior a la media de los últimos 12 meses de 17,2%. Un nivel significativo de RIN constituye una garantía contra eventuales desequilibrios financieros internos y externos.

Gráfico N° 6: Reservas Internacionales Netas (En Millones de Dólares).

Evolución del Índice de Convertibilidad (Porcentajes).

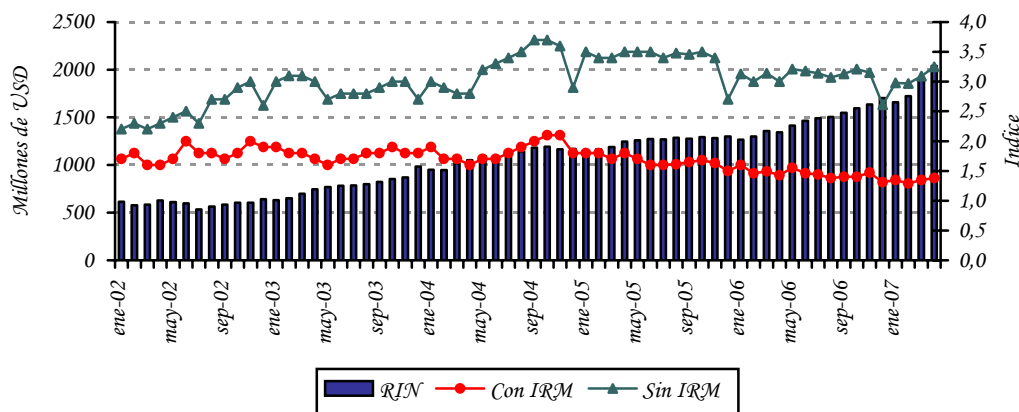

Fuente: Departamento de Estudios Monetarios y Financieros, Gerencia de Estudios Económicos.

El nivel de RIN alcanzado en abril del 2007, USD 2041,1 millones, implica una variación mensual de 7,2% (USD 137,9 millones) e interanual de 52,2% (USD 700 millones). El comportamiento mensual señalado es el resultado de la variación positiva de la cuenta Reservas en Moneda Extranjera (ME) del BCP en USD 85 millones, por el incremento de los depósitos en ME del sistema financiero en el BCP en USD 41,8 millones y de los depósitos del sector público en ME en USD 12,7 millones, contrarrestado por la disminución de Otros Activos en USD 1,7 millones.

El índice de convertibilidad⁵, en el mes de abril de 2007 alcanzó un nivel de 1,38, superior al del mes de marzo que fue de 1,35. La relación RIN/M1, se situó en un nivel de 1,52 al mes de abril de este año, mayor a la registrada en el mes de abril del 2006, que fue de 1,48. Se observa además que la relación RIN/M2 es también levemente superior a 1 (uno), presentando un nivel de 1,15.

Apartado 1. Expectativas de Variables Económicas (EVE)

El Banco Central del Paraguay está prosiguiendo las tareas orientadas a la implementación de un nuevo marco de política monetaria. Siguiendo las prácticas de los bancos centrales, en especial de los de la región, el Banco Central está implementando un nuevo esquema monetario que centra a la inflación como objetivo principal de su política. El propósito de este marco monetario es situar a la inflación en un nivel bajo y estable en el tiempo. Considerando que este esquema permite que el objetivo de inflación se convierta en el ancla nominal de la economía y consecuentemente las expectativas de inflación de los agentes económicos deben gravitar en torno a la meta de inflación del Banco Central, recientemente se ha desarrollado un índice que resume las expectativas de los agentes económicos, denominado Expectativas de Variables Económicas (EVE).

¿Qué es EVE?

EVE es un índice elaborado por el Banco Central que resume las expectativas de los agentes económicos referentes a las principales variables económicas. En palabras sencillas, es una encuesta del Banco Central en la que se pregunta cuál es la expectativa o valor esperado de las principales variables económicas, como la inflación en el futuro. Una vez recolectado los diferentes datos de expectativas, el Banco Central resume esa información a través del cálculo del promedio simple para cada variable.

⁵ El índice de convertibilidad calculado es $RIN/(M0+IRM)$.

¿Cuáles son las variables económicas encuestadas?

Las variables económicas de EVE y su periodicidad son:

- 1) Inflación (próximo mes, del año y del próximo año).
- 2) Variación del Tipo de Cambio Interbancario G /USD (próximo mes del año, y del próximo año).
- 3) Promedio porcentual de la tasa de interés anual interbancaria (próximo mes).
- 4) Promedio porcentual de la tasa de interés anual bancaria pasiva de CDA en moneda nacional (próximo mes).
- 5) Nivel porcentual de la tasa de interés anual de los Instrumentos de Regulación Monetaria a 14 y 35 días (próximo mes).
- 6) Variación porcentual del PIB (del año y del próximo año).

¿Cuales son las instituciones que proveen sus expectativas?

El indicador EVE está basado en pronósticos realizados por consultorías económicas independientes, centros privados económicos de investigación, universidades que cuentan con departamentos de economía, bancos y empresas financieras.

¿Cuál es la utilidad de EVE?

Este indicador permite al público en general, así como a las instituciones de intermediación financiera, conocer la expectativa agregada de las principales variables económicas, y formar sus propias expectativas, para así tomar decisiones económicas más acertadas.

Respecto a la política monetaria, el indicador EVE, provee información adicional de los pronósticos de las principales variables económicas, lo que posibilita al Banco Central del Paraguay realizar medidas anticipadas de política, en miras a una conducción más eficiente de la política monetaria.

Resultados de EVE.

VARIABLES	Expectativa para el mes de Mayo - 2007
Inflación (Variación Porcentual del IPC)	
Mensual (mayo 07)	0.55
Anual 2007	6.36
Anual 2008	8.53
Tipo de Cambio Interbancario Fin de Periodo (Gs/USD) <u>Variación Porcentual</u>	
Mensual (mayo 07)	-0.53
Anual 2007	-2.22
Anual 2008	2.47
PIB (Variación Porcentual del PIB)	
Expectativa de crecimiento año 2007	3.03
Expectativa de crecimiento año 2008	3.28

Al mes de Mayo, el mercado estimó una inflación de 0,55%, superior a la expectativa de 0,33% estimada para el mes de Abril. Para el año 2007, el mercado espera que la inflación se sitúe en torno a 6,36%, levemente inferior a la expectativa que tenía el mercado en el mes anterior de 7,59%.

Respecto a la evolución del tipo de cambio, la expectativa de los agentes encuestados refleja una apreciación de la moneda nacional en 2,22% para el año 2007, valor superior al que el mercado esperaba para el mes de Abril. Para el año 2008, la expectativa refleja una depreciación del 2,47%.

La expectativa de crecimiento de la economía para el presente año se ubica entorno a 3,03% y de 3,28 % para el año 2008. Esta expectativa para el año 2007, es inferior a los pronósticos realizados por el BCP, cual es del 4,7%.

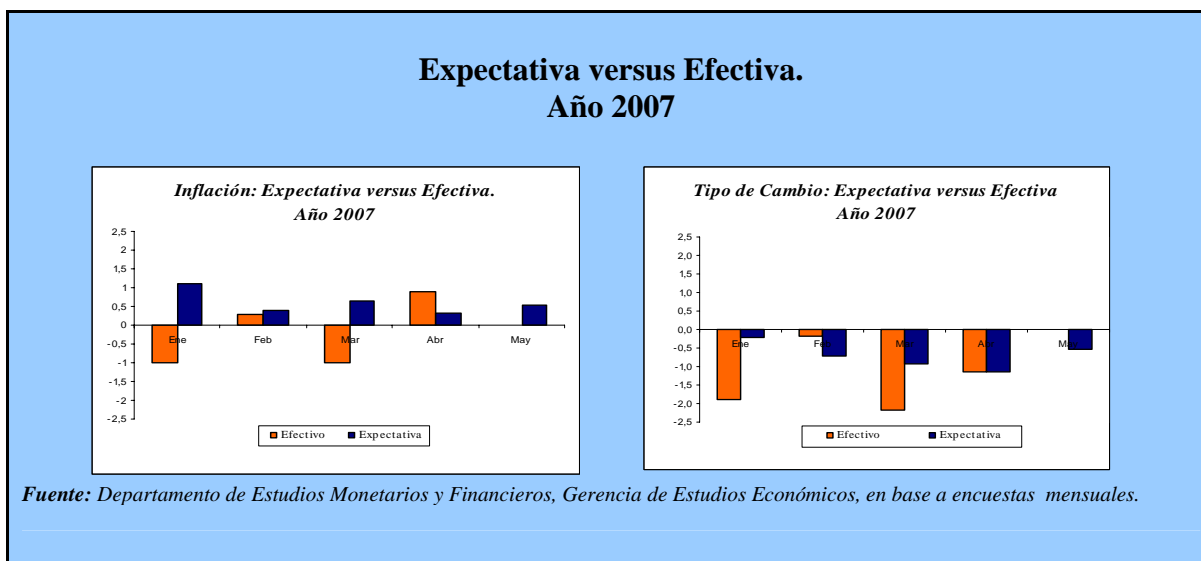

A.2. Política Cambiaria.

La Carta Orgánica del Banco Central del Paraguay establece que el régimen de cambios es libre y fluctuante. La función del BCP en el mercado de divisas es asegurar su funcionamiento normal, competitivo y equilibrado, respetando las tendencias fundamentales de la oferta y la demanda de moneda extranjera. También, dicha legislación establece que las operaciones de compraventa de moneda extranjera por el Banco Central del Paraguay tendrán por objetivo atenuar los efectos de las fluctuaciones estacionales de la oferta y la demanda, así como contrarrestar los movimientos erráticos de los flujos de capital y las maniobras especulativas que pudieran perturbar el mercado o el nivel del tipo de cambio.

A fin de descomprimir la presión sobre el tipo de cambio nominal hacia la baja, el BCP incrementó el límite de compra venta de divisas diaria en el mercado local con el objetivo de permitir a los bancos un mayor margen de posicionamiento en moneda extranjera.

Además de las medidas adoptadas, el BCP continuó interviniendo en el mercado de divisas con el objetivo de atenuar la tendencia a la baja del tipo de cambio nominal. En abril de 2007, realizó intervenciones en el mercado cambiario por una compra neta de USD 45,5 millones. Por tanto, en el primer cuatrimestre del año 2007, en términos acumulados, las intervenciones se posicionan en una compra neta de USD 213,4 millones.

Gráfico N° 7: Compra Neta Mensual de divisas del BCP a Bancos Comerciales.

En Millones de Dólares.

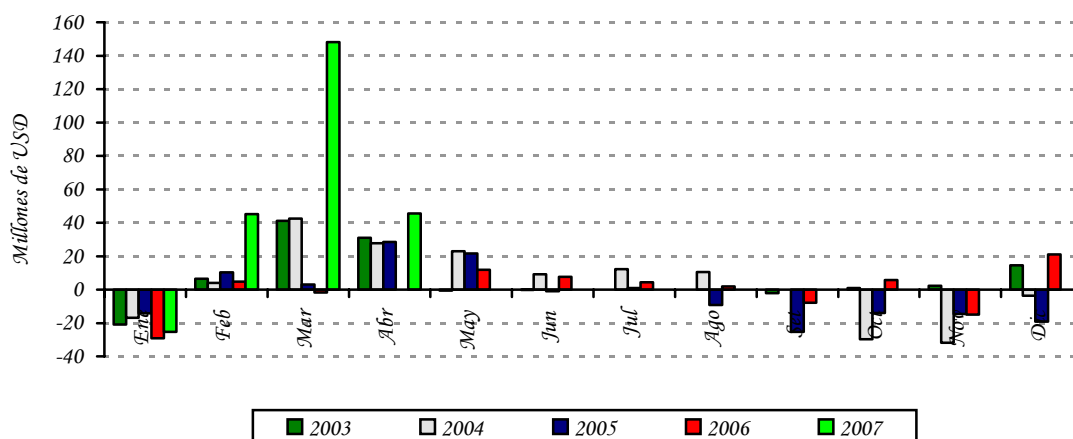

Fuente: Departamento de Operaciones de Mercado Abierto.

En el periodo de referencia, el valor de la moneda doméstica se vio fortalecido respecto al dólar americano, cerrando en un nivel de ₡/USD 5.040. Con este resultado, el guaraní presentó una apreciación acumulada en el año de aproximadamente 5,3%. Se observa en el siguiente gráfico que a diferencia del año anterior, el TCER en el transcurso del 2007 se encuentra en un nivel más compatible con la estabilidad monetaria.

Gráfico N° 8: Tipo de cambio Real Efectivo.

Variación Interanual.

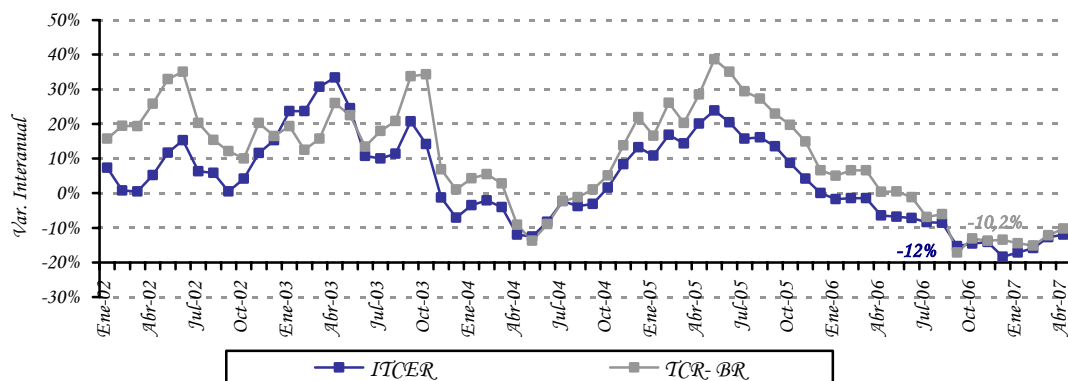

Fuente: Departamento de Estudios Monetarios y Financieros, Gerencia de Estudios Económicos.

A.3. Evolución de los Instrumentos de Regulación Monetaria.

Al mes de abril, el saldo de los IRM fue de $\text{G } 4.308.910$ millones, representando un aumento mensual de aproximadamente 7%. El nivel alcanzado representa aproximadamente el 8,5% del PIB. La tasa de rendimiento promedio ponderado del mes fue de 4,1%, inferior en 5,9 puntos porcentuales (p.p.) a la tasa de abril de 2006.

Gráfico N° 9: Instrumentos de Regulación Monetaria.

Saldos de las Colocaciones y Rendimiento Promedio Ponderado Mensual.

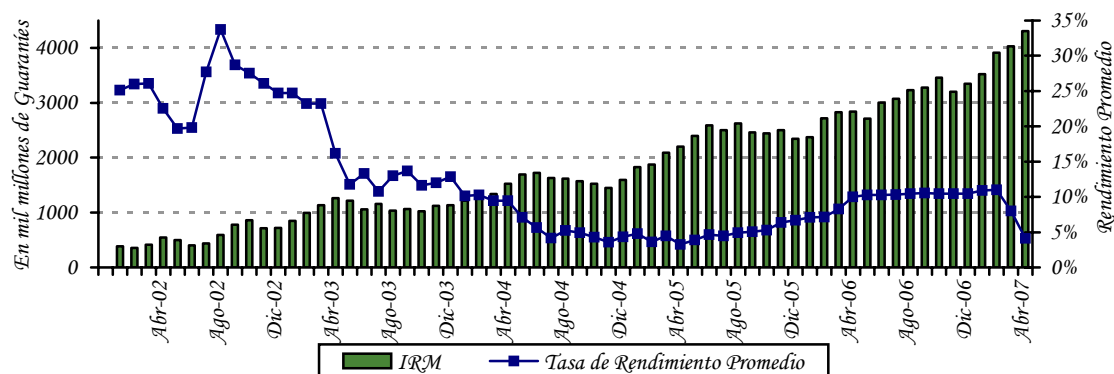

Fuente: Departamento de Operaciones de Mercado Abierto.

El monto promedio de operaciones diarias de los IRM fue de $\text{G } 62.060$ millones en abril de 2007, y las colocaciones en el mes ascendieron a $\text{G } 1.179.150$ millones. En este sentido, el 87,1% del total colocado en el mes correspondió a títulos cuyos vencimientos se encuentran entre 60 a 90 días y 12,9% a títulos con vencimientos entre 120 a 728 días. El promedio de las colaciones fue de 114,4 días superior al mes de marzo que fue de 104,7 días. El total de IRM está compuesto al mes de abril de la siguiente forma: de 365 días a 27,4%, seguido por el plazo de 91 días a 21,2% y los demás plazos a 51,4%.

Gráfico N° 10: Monto adjudicado de IRM mensual.

Millones de Guaraníes.

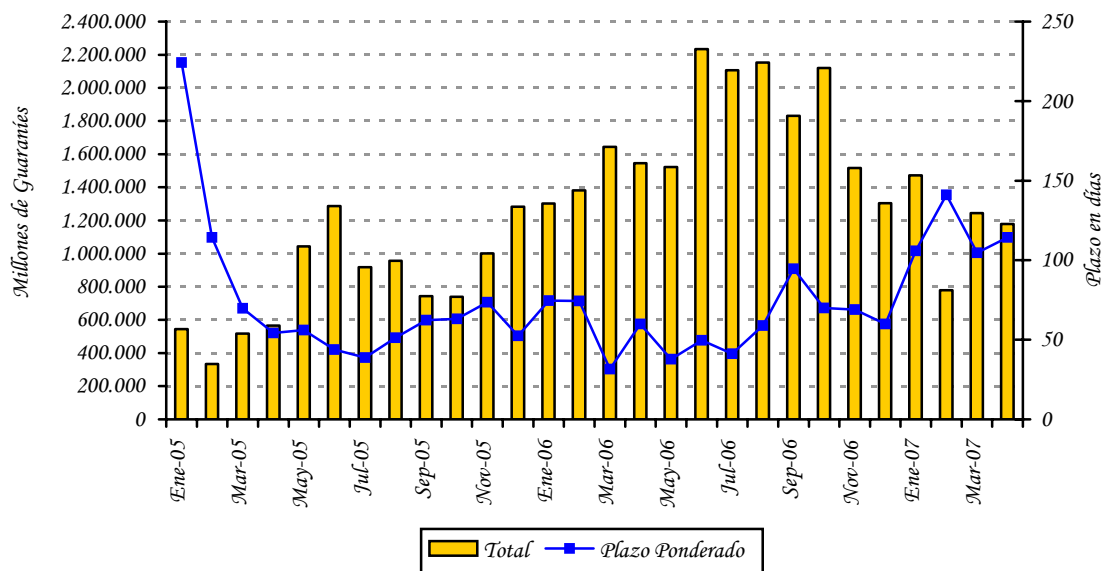

Fuente: Departamento de Operaciones de Mercado Abierto.

El gasto total de la política monetaria a abril del 2007 es mayor al de abril del año 2006, alcanzando un nivel de G 134.522 millones, representando un incremento interanual de 74,5%. El incremento en el gasto total de la política monetaria se debe fundamentalmente al aumento en el volumen de las IRM.

Gráfico N° 11: Gasto Total de los Instrumentos de Política Monetaria.

Acumulado a marzo.

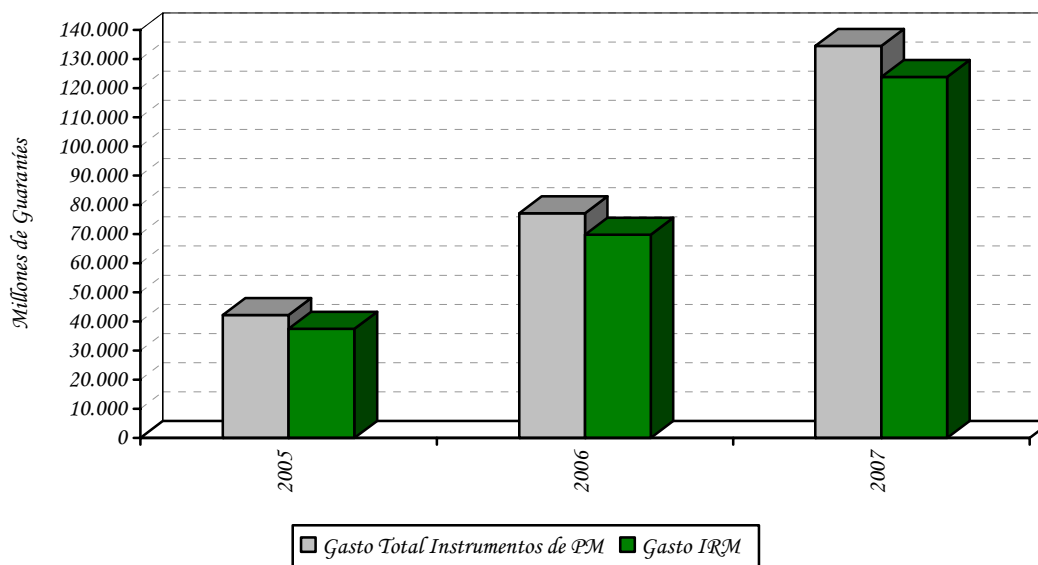
**Fuente:** Balance del Banco Central Paraguay.**A.4. Evolución de los Agregados Monetarios.**

Durante el mes de abril de 2007, continúa el elevado crecimiento interanual del M0, proceso que se inicia en mayo de 2005, alcanzando una variación interanual de 24,8%, siendo la variación mensual del 2,8%. En abril del 2006, las variaciones del M0 fueron 14,2% y 0,3%, en términos interanuales mensuales respectivamente. La variación interanual del M0 promedio⁶ en el mes de abril del presente año fue del 21,9%, superior a la registrada en el mismo mes del año anterior de 17,5%.

⁶ El M0 promedio se calcula en base al M0 diario.

Gráfico N° 12: Billetes y Monedas en Circulación.

Variación Interanual.

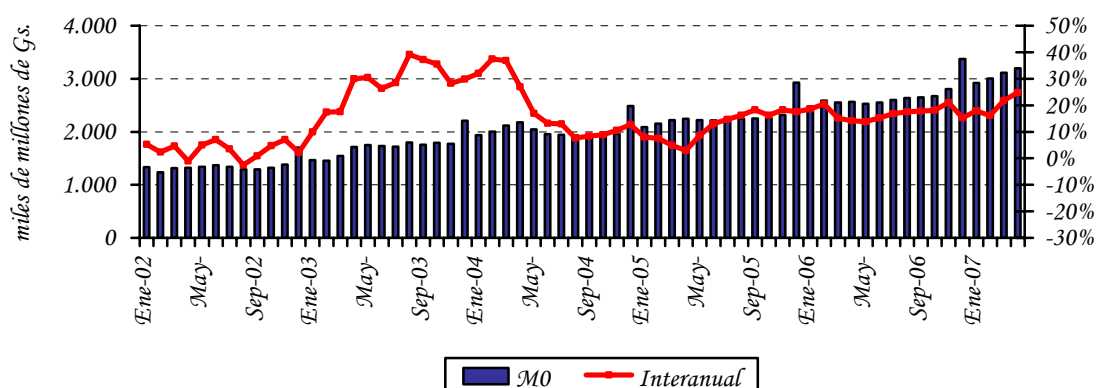

Fuente: Departamento de Estudios Monetarios y Financieros, Gerencia de Estudios Económicos.

El principal factor de expansión⁷ mensual del M0 fue la cuenta Activos Externos Netos (AEN) en 22,6% y el de mayor efecto contractivo del M0 fue la colocación de IRM en 9%. En términos interanuales, el factor principal de expansión monetaria del M0 fue la cuenta AEN, 158,9% del M0, mientras que el factor contractivo del M0 fue la colocación de IRM en 57,2%. Los demás factores contractivos y expansivos del M0 se ilustran en la siguiente tabla.

Tabla N° 4: Expansión y Contracción de los Billetes y Monedas en Circulación.

Variación Mensual e Interanual.

Conceptos	Var. Mensual Mar 07 – Abr 07		Var. Interan. Abr 06 – Abr 07	
	Δ Millones de Gs.	Δ %	Δ Millones de Gs.	Δ %
Activos Externos Netos	703.737	22,6	4.073.647	158,9
Crédito Neto al S. Público	-178.534	-5,7	-299.125	-11,7
Crédito Neto al S. Bancario	-102.294	-3,3	-1.161.947	-45,3
Crédito Neto al R. del S. F.	11.037	0,4	-200.638	-7,8
IRM (-)	280.270	9,0	1.467.471	57,2
Activos y Pas. No Clasificados Netos I/	-67.735	-2,2	-308.951	-12,1
Billetes y Monedas en Circulación	85.941	2,8	635.516	24,8

1/ Incluye Capital y Reservas, Pasivos Externos de Mediano y Largo Plazo y Activos y Pasivos no Clasificados.

Fuente: Departamento de Estudios Monetarios y Financieros, Gerencia de Estudios Económicos.

⁷ Los elementos de expansión y contracción de la liquidez primaria son calculados bajo un mismo tipo de cambio de manera a eliminar el efecto cambiario.

En el mes de abril de 2007, el Medio Circulante (M1)⁸ registró una variación mensual de 1,9% mientras que en abril del año anterior la variación fue -0,9%. El comportamiento observado en el presente mes se explica por el incremento de los Billetes y Monedas en Poder del Público en 0,6% y por el incremento de los depósitos en cuenta corriente en 2,8%. La variación interanual de este agregado monetario fue del 30,9% en abril de 2007, mientras que en el mismo periodo del año anterior fue 15%.

La Oferta Monetaria (M2), que además del M1 incorpora el Cuasidinero⁹ en MN, registró una variación de 2,4% y 32% en forma mensual e interanual respectivamente. La variación del mes de abril es superior a la registrada en el mismo mes del año anterior que fue -3,3%. El comportamiento mensual está explicado por el incremento mencionado del M1 (1,9%) y apoyado por el incremento del Cuasidinero en 3,9%. El desempeño mensual del Cuasidinero se debe al incremento, de los Certificados de Depósito de Ahorro (CDA) en 3,5%, de los Depósitos de Ahorro a la Vista en 4,4% y de los Depósitos de Ahorro a Plazo en 0,7%.

La Oferta Monetaria Ampliada (M3), conformada por el M2 y los depósitos en ME expresados en MN, registró una variación mensual de 3,3%, siendo la variación interanual del 20,3%. El comportamiento mensual responde al incremento mencionado del M2 (2,4%) y apoyado por el incremento de los depósitos en ME, expresados en MN, en 4,6%. Los depósitos en ME, expresados en USD, aumentaron en USD 43,5 millones (3,8%) en el mes y en términos interanuales registraron un incremento de USD 194,8 millones (19,8%). En términos del PIB, este agregado amplio representa aproximadamente el 29,5%.

Tabla N° 5: Variación de los Agregados Monetarios.
Variación Mensual e Interanual de abril.

Agregados Monetarios	Variación Mensual		Variación Interanual	
	Abr-07	Abr-06	Abr-07	Abr-06
M0	2,8%	0,3%	24,8%	14,2%
M1	1,9%	-0,9%	30,9%	15,0%
M2	2,4%	-3,3%	32,0%	10,5%
M3	3,3%	-1,5%	20,3%	4,3%

Fuente: Departamento de Estudios Monetarios y Financieros, Gerencia de Estudios Económicos.

⁸ Billetes y Monedas en poder del público + Cuenta Corriente del Sector Privado en MN.

⁹ El Cuasidinero está compuesto por: Dep. de Ahorro a la Vista + Dep. a Plazo Fijo + Certificados de Dep. de Ahorro (CDA).

Gráfico N° 13: Evolución del Agregado Monetario Amplio (M3).

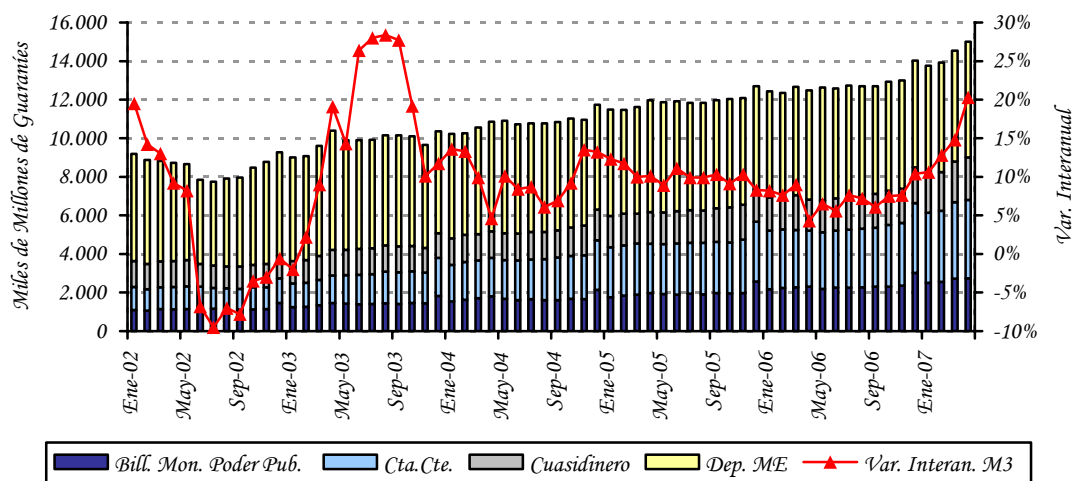

Fuente: Departamento de Estudios Monetarios y Financieros, Gerencia de Estudios Económicos.

La relación M1/M2 fue de 0,76 al mes de abril de este año, similar a la registrada en el mismo período del año anterior. Este hecho indica que se mantuvo igual la preferencia del público por liquidez en moneda nacional de plazos más cortos. Se observa también que la relación M2/M3, de este mes fue 0,60, igual a la del mes anterior.

Gráfico N° 14: Preferencia por Liquidez del Público en MN. Evolución Mensual.

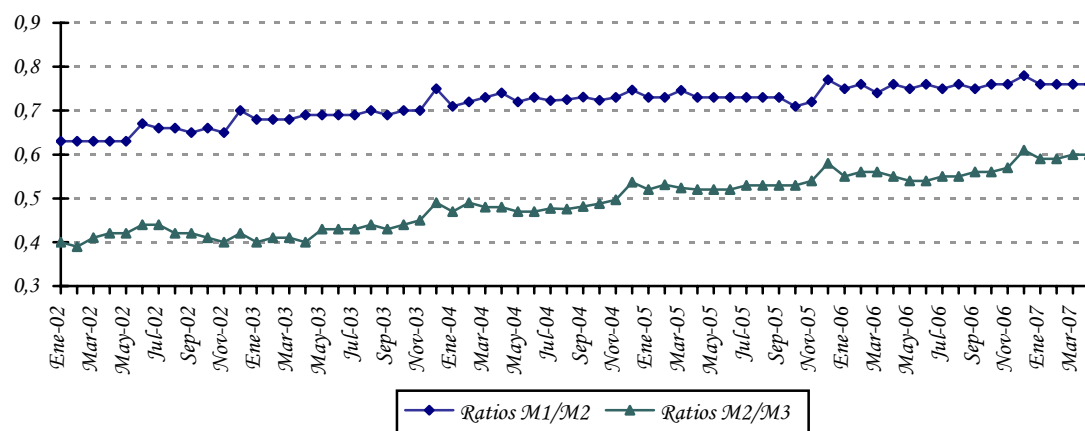

Fuente: Departamento de Estudios Monetarios y Financieros, Gerencia de Estudios Económicos.

A.5. Crédito Neto al Sector Público no Financiero.

Según el Balance del BCP al mes de abril de 2006, el Crédito Neto del Banco Central al Sector Público No Financiero (SPNF) tuvo una disminución mensual de $\text{G} 168.457$ millones (23,7%). Dentro de este total, el Crédito Neto al Gobierno General disminuyó en $\text{G} 175.520$ millones (43,2%), mientras que el Crédito Neto al Resto del Sector Público registró un incremento de $\text{G} 7.063$ millones (2,3%).

La variación mensual del saldo contable del Crédito Neto al Gobierno General está explicada principalmente por el incremento de los depósitos en $\text{G} 184.524$ millones (12,5%), contrarrestado por el incremento del saldo contable de los créditos a dicho sector en $\text{G} 9.004$ millones (0,5%). La variación del Crédito Neto al Resto del Sector Público se debe a la disminución de los depósitos en $\text{G} 3.123$ millones (3,4%), apoyado por el incremento de los créditos del sector en $\text{G} 3.940$ millones (1%).

Gráfico N° 15: Depósitos en MN del Sector Público en el BCP.

En Miles de Millones de Guaraníes.

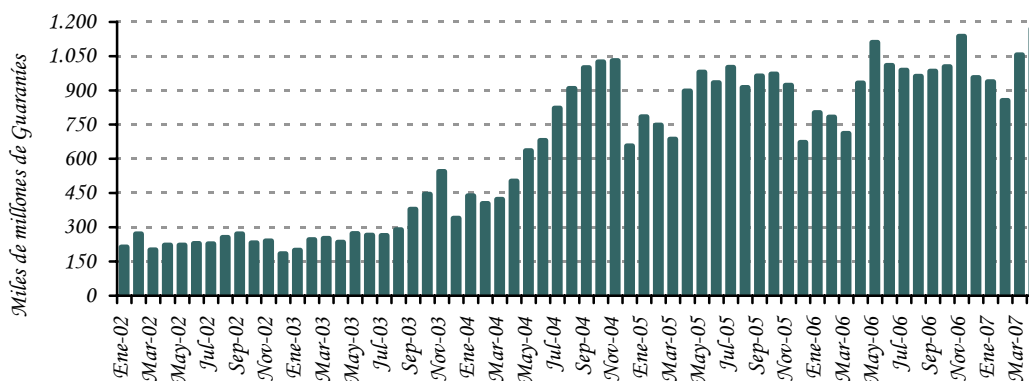

Fuente: Departamento de Estudios Monetarios y Financieros, Gerencia de Estudios Económicos.

A.6. Crédito Neto al Sistema Bancario.

En el transcurso del mes de abril de 2007, el Crédito Neto del BCP al Sistema Bancario registró una disminución de $\text{G} 115.020$ millones (4,9%). La variación mencionada se debe al incremento de los Depósitos Bancarios que mantienen estas instituciones en el BCP en $\text{G} 113.599$ millones (3,2%) y por la disminución del total de Préstamos en $\text{G} 1.421$ millones (0,1%).

La variación mensual del total de Depósitos Bancarios está explicado por el incremento de los depósitos en ME en $\text{G} 225.676$ millones, contrarrestado por la disminución de los depósitos en MN en $\text{G} 112.077$ millones. La variación de los depósitos en MN se debe a la

disminución de los depósitos en Cuenta Corriente en ₡ 153.719 millones y por el incremento de los depósitos de Encaje Legal en ₡ 41.642 millones. En términos de dólares, los depósitos en ME registraron en el mes un incremento de USD 42,1 millones, determinado por el incremento de USD 32,6 millones de la Cuenta Corriente en ME y de USD 9,5 millones del Encaje Legal en ME.

Gráfico N° 16: Depósitos de Encaje y en Cuenta Corriente en MN del Sistema Bancario en el BCP.

En Miles de Millones de Guaraníes.

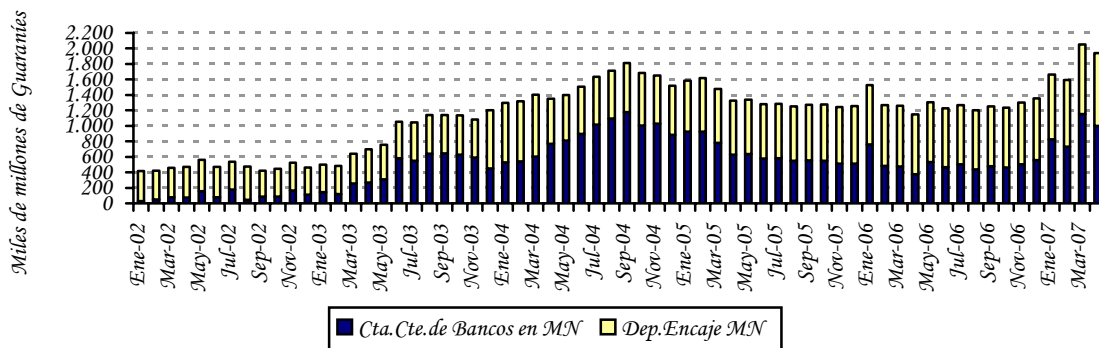

Fuente: Departamento de Estudios Monetarios y Financieros, Gerencia de Estudios Económicos.

B.1. Comportamiento de la Deuda Pública Interna con el BCP.

Si bien la Constitución Nacional, y en consecuencia la Ley N° 489/95, prohíbe con algunas excepciones la concesión de préstamos directos por parte del BCP al Gobierno, la deuda interna sigue teniendo modificaciones en su saldo. La mayor parte de las fluctuaciones en el saldo de la misma provienen de los intereses que devengan las deudas antiguas concedidas bajo el amparo del Decreto Ley N° 18/52. En otros casos, las fluctuaciones de los saldos se derivan de las variaciones del tipo de cambio, o en algunos casos, a las recuperaciones de las líneas concedidas en virtud a varias leyes que otorgaron la subrogación en el caso de los bancos en liquidación.

Al mes de abril de 2007, conforme a las cifras proveídas por el Balance del BCP, la deuda pública interna en ME del Sector Público no Financiero (SPNF) con el BCP disminuyó en USD 210 mil, fundamentalmente por la disminución del valor de la deuda del Contrato 2/91 (Préstamo chino), contrarrestada por la actualización del valor de la deuda en Bonos correspondientes a la Ley 1.227, así como el aumento de la deuda en Euros¹⁰ a causa de la apreciación de esta moneda con respecto al dólar, y por la acumulación de los intereses devengados. El saldo de la deuda del SPNF en ME quedó en USD 382 millones.

¹⁰ La Deuda contraída en Euros corresponde a la ESSAP y asciende a EUR 19.953.637,72 (Capital + Intereses devengados).

El saldo de la deuda pública interna del SPNF en MN con el BCP, disminuyó en G 1.674,5 millones, fundamentalmente por la disminución del Contingente por Pago de Ahorristas, contrarrestada por la actualización del Valor de la deuda en Bonos, correspondiente a la Ley 1.606 y por la acumulación de intereses devengados correspondientes a deudas antiguas de la Administración Central y de las Empresas Públicas con el BCP. El saldo de la deuda del SPNF con el BCP alcanzó un nivel de G 905 mil millones. De este total G 459 mil millones corresponden a deudas pagadas en concepto de subrogación conforme a las distintas Leyes de la Nación¹¹.

Es importante mencionar que el Ministerio de Hacienda (MH), en una primera etapa, ha renegociado gran parte de su deuda interna con el BCP. En consecuencia, se ha promulgado la Ley N° 1.093/97 que autorizaba al MH la emisión del Bonos del Tesoro para la cobertura de gran parte de su deuda con el BCP. En las negociaciones descritas se han incluido todos los préstamos realizados por la Administración Central que al 31 de diciembre de 1995 se encontraban totalmente vencidos e impagos, incluyendo los intereses de los préstamos en guaraníes devengados hasta la fecha señalada. Sin embargo, han quedado pendientes las deudas que en esa época se encontraban al día, que ahora se encuentran totalmente vencidas e impagas, y las deudas de las empresas privatizadas como Líneas Aéreas Paraguayas (LAP), Siderurgia Paraguaya (SIDEPAR), Flota Mercante del Estado (FLOMERES) y Administración Paraguaya de Alcoholes (APAL), cuyos saldos deberán ser asumidos por el Ministerio de Hacienda una vez que finalice el proceso de privatización de estas empresas.

El total de la cartera de Deuda Interna morosa que el Sector Público tiene con el BCP¹², en MN y ME expresadas en MN, asciende a G 3.008 mil millones, lo que representa aproximadamente el 5,8% del Producto Interno Bruto (PIB)¹³. El total de la Deuda Interna que la Administración Central¹⁴ mantiene con el Banco Central y otros entes financieros asciende a G 3.108 mil millones, cifra que representa el 6% del PIB.

Por otra parte la deuda interna del Sector Público Financiero (SPF) con el BCP, en MN, aumentó en G 1.003 millones, debido a la imputación de intereses devengados. Su saldo fue de G 159 mil millones.

B.2. Depósitos del sector público en el BCP.

Los depósitos del SPNF a abril de 2007, registraron un aumento de G 181.400 millones con relación al del mes anterior, siendo su saldo de G 1.745.619 millones. Esta cifra es superior en 11,6% al registrado en el mes de marzo. De estos depósitos, G 1.174.424 millones corresponden a MN y G 571.196 millones a ME. El aumento de los depósitos del Sector Público está explicado por un aumento de los depósitos del Gobierno Central en G 184.524

¹¹ Ley 1.186/97, Ley 797/95, Ley 814/97, Ley 861/95, Ley 1947/02, Ley 1420/99.

¹² Incluye deuda de la Administración Central, Empresas Públicas y Sector Público Financiero.

¹³ Utilizando el PIB corriente en guaraníes del 2006.

¹⁴ Incluye la emisión del total de los Bonos Internos.

millones (12,5%) y por la disminución de los depósitos de las Empresas Públicas en G 3.124 millones (3,3%).

El saldo de los depósitos del Gobierno Central fue de G 1.655.612 millones, de los cuales G 1.170.400 millones corresponden a MN y G 485.213 millones a ME. Del mismo modo, el monto de los depósitos de las Empresas Públicas a este mes registró un saldo de G 89.985 millones, compuesto por G 4.002 millones en MN y G 85.983 millones en ME.

Gráfico N° 17: Saldo de depósitos del Sector Público no Financiero en el BCP.
En millones de Guaraníes.

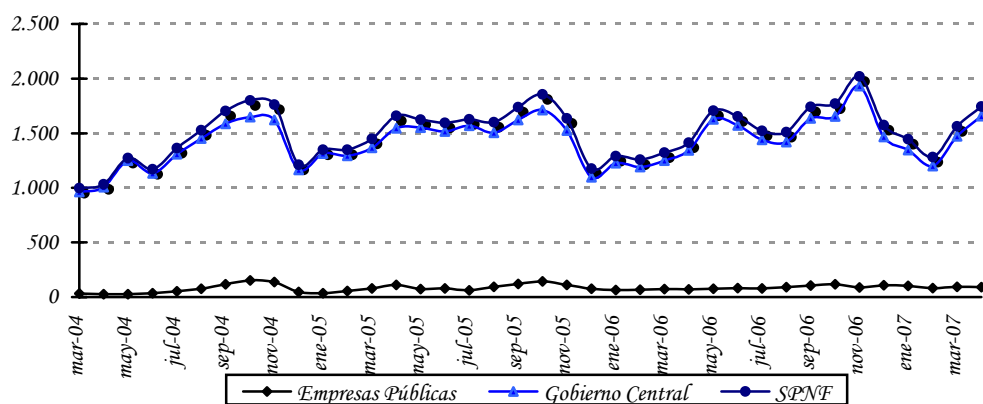

Fuente: Departamento de Estudios Monetarios y Financieros, Gerencia de Estudios Económicos.

C.1. Análisis del Sistema Bancario.

C.1.1. Cuentas Activas.

Al mes de abril del 2007, el saldo de Activos del Sistema Bancario fue de G 18.861,5 mil millones, lo que implica un aumento de G 750,2 mil millones (4,1%) con relación al mes de marzo de 2007. Con respecto al mismo mes del año anterior, esta cuenta registró un incremento de G 3.764,7 mil millones (24,9%).

Tabla N° 6: Cuentas del Activo del Sistema Bancario.
En Miles de Millones de Guaraníes.

CONCEPTO/ PERIODO	Abr-06	Mar-07	Abr-07	Var. % Mensual	Var. % Interanual
ACTIVOS	15.096,9	18.111,4	18.861,5	4,1	24,9
Disponibles	4.042,9	5.068,3	5.387,5	6,3	33,3
Valores Públicos y Privados	2.650,0	3.861,5	4.249,6	10,1	60,4
Créditos Vigentes Sector Financiero	1.647,5	1.339,5	1.473,0	10,0	-10,6
Créditos Vigentes Sector No Financiero	6.026,1	7.185,7	7.086,0	-1,4	17,6
Créditos Diversos	167,1	157,9	165,9	5,1	-0,7
Créditos Vencidos	182,2	89,6	93,9	4,8	-48,5
Inversiones	98,3	110,4	105,9	-4,1	7,7
Bienes de Uso	268,2	283,9	285,1	0,4	6,3
Cargos Diferidos	14,7	14,6	14,6	-0,1	-0,2

Fuente: Balance Consolidado de Bancos, Superintendencia de Bancos.

El incremento mensual de los Activos del Sistema Bancario en el mes de abril se debió a las variaciones positivas registradas en las cuentas: Disponibles, Valores Públicos y Privados, Créditos Vigentes por Intermediación Financiera Sector Financiero, Créditos Diversos, Créditos Vencidos por Intermediación Financiera y Bienes de Uso. En el mes de análisis se resalta la reducción mensual de las cuentas Créditos Vigentes por Intermediación Financiera Sector No Financiero e Inversiones.

En término interanual, se observa un notorio crecimiento de Créditos Vigentes por Intermediación Financiera Sector No Financiero (17,6%) y de Valores Públicos y Privados (60,4%), acompañado de una reducción de Créditos Vencidos (48,5%) y Créditos Vigentes por Intermediación Financiera Sector Financiero (10,6%).

C.1.2. Cuentas Pasivas.

El saldo total de Pasivos del Sistema Bancario al mes de abril se ubicó en ₡ 16.696,7 mil millones, lo que representa un aumento de ₡ 707,1 mil millones (4,4%) respecto a marzo de 2007. Al compararlo con el mismo mes del año anterior, esta cuenta refleja una variación positiva de ₡ 3.342,9 mil millones (25%).

El alza mensual en el Pasivo del Sistema Bancario se debió a la variación positiva de las cuentas Obligaciones por Intermediación Financiera del Sector Financiero, Obligaciones por Intermediación Financiera del Sector No Financiero y Obligaciones Diversas. En tanto, tuvo variación negativa el rubro Provisiones y Previsiones. Se destaca que el Patrimonio de los Bancos obtuvo un avance de 2%.

Tabla Nº 7: Cuentas del Pasivo del Sistema Bancario.
En Miles de Millones de Guaraníes.

<i>CONCEPTO/ PERIODO</i>	<i>Abr-06</i>	<i>Mar-07</i>	<i>Abr-07</i>	<i>Var. % Mensual</i>	<i>Var. % Interanual</i>
PASIVOS	13.353,8	15.989,5	16.696,7	4,4	25,0
<i>Obligaciones Sector Financiero</i>	1.251,9	1.733,9	1.796,3	3,6	43,5
<i>Obligaciones Sector No Financiero</i>	11.804,8	13.863,3	14.530,0	4,8	23,1
<i>Obligaciones Diversas</i>	166,5	213,6	219,6	2,8	31,9
<i>Provisiones y Previsiones</i>	130,5	178,7	150,7	-15,7	15,5
PATRIMONIO	1.743,1	2.121,8	2.164,9	2,0	24,2

Fuente: Balance Consolidado de Bancos, Superintendencia de Bancos.

C.1.3. Depósitos del Sector Privado en el Sistema Bancario y Créditos del Sistema Bancario al Sector Privado.

a. Depósitos.

El continuo crecimiento de los depósitos del sector privado en el sistema bancario, registrado en el periodo 2003-2007, representa un indicador clave que señala una mayor consolidación del sistema bancario. Al mes de abril de 2007, los depósitos totales del sector privado alcanzaron un nivel de ₡ 12.271,5 mil millones, lo cual representa un aumento mensual de 3,9% y un incremento interanual de 20,6%.

El dinamismo interanual en los depósitos totales se debe al aumento de los depósitos del sector privado en MN y ME (expresados en dólares), que crecieron en 38,5% y 19,8%, respectivamente. El incremento interanual de los depósitos en MN está explicado por el alza de los rubros: Certificados de Ahorro (43,3%), Cuentas Corrientes (40,3%), Depósitos de Ahorro a la Vista (25,6%) y Ahorro a Plazo (5,4%).

En términos mensuales los depósitos en MN ascendieron en 3,2%. Los depósitos del sector privado en ME, expresados en dólares, alcanzaron un nivel de USD 1.180,8 millones, superior en 3,8% al monto verificado en marzo de 2007.

Como hecho resaltante se destaca la elevada concentración de los depósitos a la vista en MN (Cuentas Corrientes y Ahorros a la Vista) que mantiene el sector privado en los bancos, representando la proporción de dichos depósitos el 79,1%. Este comportamiento es similar en los depósitos en ME, siendo la proporción de 79% a abril de 2007.

Gráfico N° 18: Depósitos del Sector Privado en el Sistema Bancario. Variación Interanual.

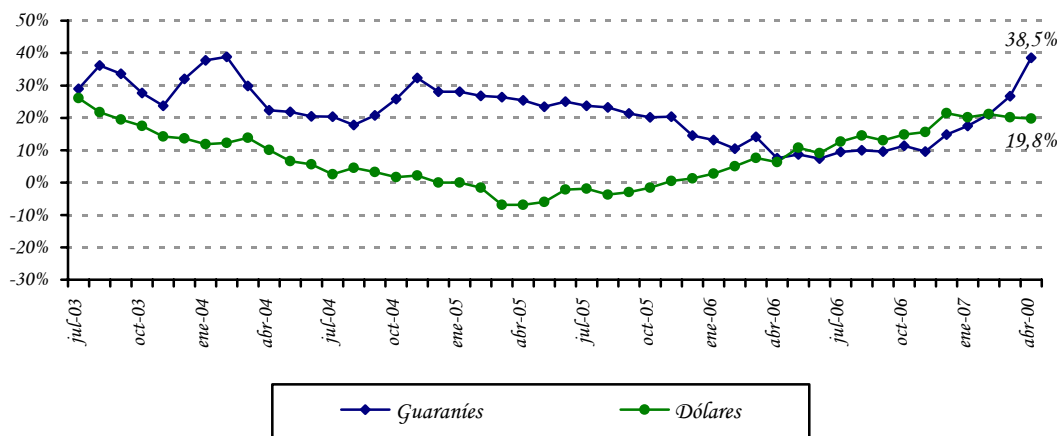

Fuente: Departamento de Estudios Monetarios y Financieros, Gerencia de Estudios Económicos.

Gráfico N° 19: Estructura de los Depósitos del Sector Privado en el Sistema Bancario en MN y ME

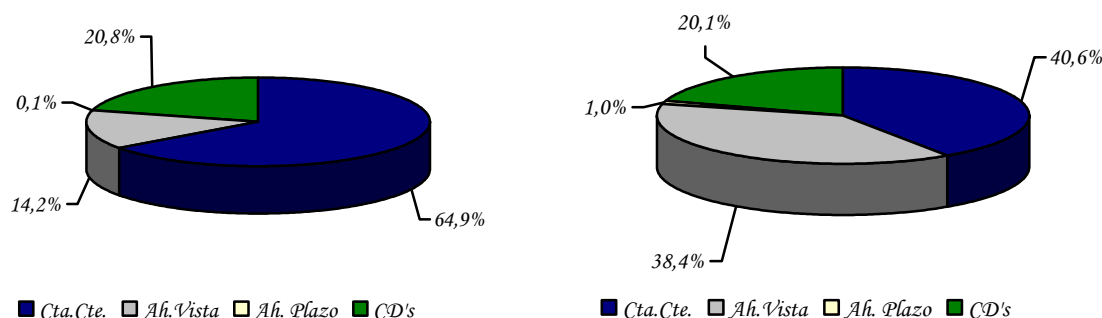

Fuente: Departamento de Estudios Monetarios y Financieros, Gerencia de Estudios Económicos.

La mayor predisposición del público de destinar sus recursos en depósitos bancarios en MN resulta de un proceso de desdolarización de la economía. La composición estructural de los depósitos en el mes de abril de 2007 indica que el 49% de los depósitos bancarios del sector privado están expresados en ME, nivel inferior en 6,6 puntos porcentuales al registrado en abril de 2006. Obviamente, esto es señal de una mayor confianza del público en la moneda doméstica y del desincentivo provocado por la constante baja en la cotización del dólar.

b. Créditos.

Desde julio de 2004 se percibe una continua recuperación de los créditos totales bancarios al sector privado. En el presente mes se observa un retroceso en los créditos en moneda

nacional y un avance en los créditos en moneda extranjera. Los créditos bancarios totales al sector privado se ubicaron en un nivel de ₡ 7.130,3 mil millones, representando un alza mensual de 0,1%, explicada por la variación positiva en los créditos en moneda extranjera de 0,7%. En cambio, los créditos en MN, tuvieron un retroceso mensual de 1,1%. Interanualmente, los préstamos verificaron un incremento de 14,8%. El buen desempeño interanual que registraron los créditos totales se debe principalmente al incremento de los créditos en MN y ME, que se situaron en niveles de ₡ 3.757,6 mil millones y USD 662,6 millones y verificaron crecimientos de 11,4% y 33,9%, respectivamente.

Gráfico N° 20: Crédito del Sistema Bancario al Sector Privado.
Variación Interanual.

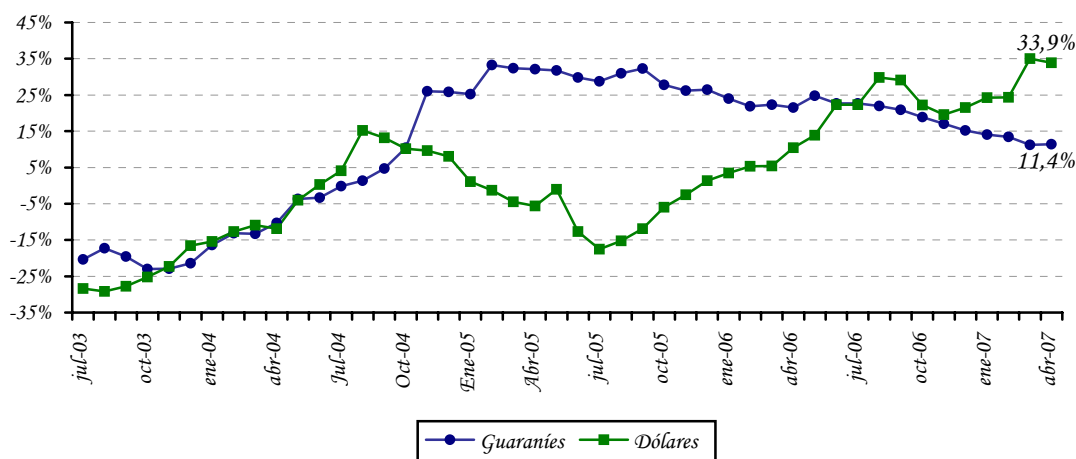

Fuente: Departamento de Estudios Monetarios y Financieros, Gerencia de Estudios Económicos.

La evolución de la desdolarización de los créditos bancarios al sector privado ha sido más acentuada que la de los depósitos. Se argumenta que el menor nivel de dolarización de la cartera crediticia bancaria al sector privado, que a abril de 2007 representó el 47,3% del total de la cartera se debe, en parte, a una política orientada a un mejor control de riesgo cambiario por parte de las entidades bancarias.

Gráfico N° 21: Dolarización del Sistema Bancario.
Depósitos, Créditos y Morosidad.

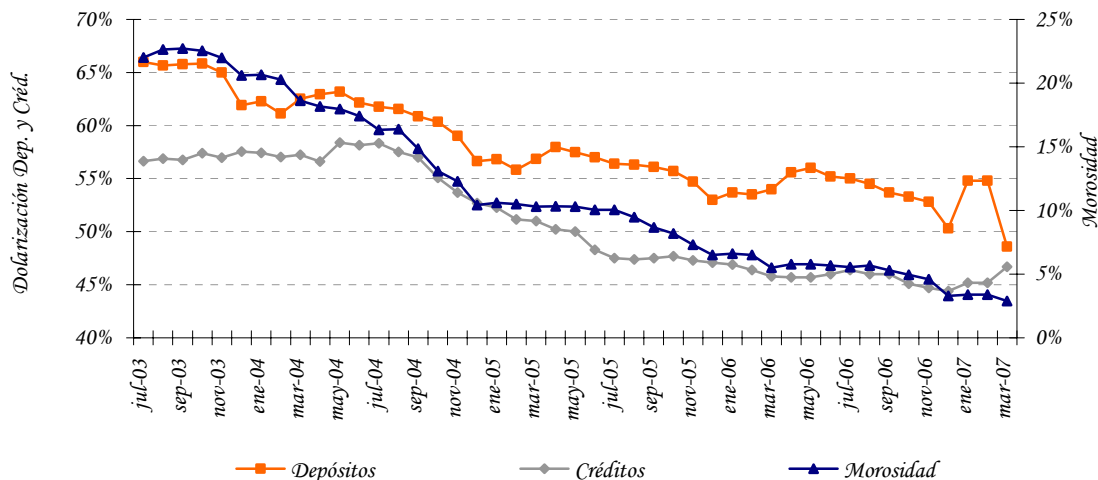

Fuente: Departamento de Estudios Monetarios y Financieros, Gerencia de Estudios Económicos.

C.1.4. Fuentes y Usos de Fondos del Sistema Bancario.

El cuadro de Fuentes y Usos del Sistema Bancario indica la capacidad que tiene el sistema de generar recursos, así como la utilización de los mismos. Los valores consignados en el cuadro son flujos e indican variaciones del stock de cada cuenta.

El sistema bancario registró una variación mensual positiva en sus fuentes de recursos en MN en ₡ 274,8 mil millones. Las cuentas que principalmente originaron el aumento de fuentes de recursos fueron los Depósitos del Sector Público en ₡ 28,1 mil millones, Depósitos del Sector Privado en ₡ 193,4 mil millones, Obligaciones con el BCP en ₡ 10,3 mil millones y Capital y Reservas en ₡ 43 mil millones. El crecimiento de los recursos disponibles motivó, especialmente, el alza en Colocaciones en IRM en ₡ 352,8 mil millones y Otros Activos en ₡ 158,8 mil millones.

Las fuentes de recursos en ME tuvieron un aumento mensual de USD 110,7 millones, especialmente por el incremento de los Depósitos del Sector Privado en USD 43,5 millones, Depósitos del Sector Público en USD 48,2 millones y Pasivos Netos no Clasificados en USD 19,6 millones. Ello motivó la variación positiva de los Créditos al Sector Privado en USD 4,3 millones, Créditos al Sector Público en USD 6,6 millones, Activos Internacionales Netos en USD 63,2 millones y Depósitos en el BCP en USD 36,7 millones.

Tabla N° 8: Fuentes y Usos de Fondos del Sistema Bancario.
En Millones de Guaraníes y Millones de Dólares.

CONCEPTO	Mensual		Interanual	
	MN	ME (USD)	MN	ME (USD)
TOTAL DE FUENTES	274.791	110,7	2.789.524	268,2
Depósitos	221.451	91,7	2.189.502	259,3
Sector Público	28.076	48,2	447.512	64,5
Sector Privado	193.375	43,5	1.741.990	194,8
Bonos y Otros Valores Emitidos	0	0,0	-11	0,0
Pasivos Externos M y L Plazo	0	0,0	0	0,0
Obligaciones con el BCP	10.290	-0,5	20.037	-0,9
Pasivos Netos No Clasificados	0	19,6	158.244	9,8
Capital y Reservas	43.050	0,0	421.752	0,0
TOTAL DE USOS	274.791	110,7	2.789.524	268,2
Activos Internacionales Netos	0	63,2	0	12,9
Créditos Sector Privado	-42.377	4,3	384.940	167,9
Créditos Sector Público	-15.211	6,6	163.781	17,1
IRM	352.850	0,0	1.302.415	0,0
Depósitos en BCP	-179.319	36,7	938.388	70,3
Otros Activos Netos no Clasificados	158.847	0,0	0	0,0

Fuente: Balance Monetario.

Interanualmente, las fuentes de recursos de los bancos registraron un ascenso en MN en ₡ 2.789,5 mil millones, entre las principales cuentas que incidieron se encuentran los Depósitos del Sector Público, Depósitos del Sector Privado, Obligaciones con el BCP, Pasivos Netos No Clasificados y Capital y Reservas. El mayor nivel de recursos produjo el aumento de las cuentas Créditos al Sector Privado, Créditos al Sector Público, Colocación en IRM y Depósitos en el BCP. Por su parte, en ME se verificó un aumento en USD 268,2 millones, proveniente principalmente de Depósitos del Sector Privado, Depósitos del Sector Público y Pasivos Netos No Clasificados, que fueron destinados preferentemente a Créditos al Sector Privado, Crédito al Sector Público, Depósitos en el BCP y Activos Internacionales.

Apartado 2. Evolución de las tasas de interés bancaria en moneda nacional.

En el 2007 las tasas de interés pasivas y activas del sistema bancario, continuaron su senda decreciente, que se inicia desde principios del 2003, llegando a niveles mínimos históricos. Varios factores explican la disminución de las tasas del sistema bancario. La concentración del sector, debido al retiro de varios bancos a resultas de la crisis del 2002, la gran acumulación de liquidez en el proceso de recuperación de esta crisis, la disminución de las expectativas de devaluación y la disminución de las tasas internacionales de interés, han sido factores claves de este proceso.

Se observa, en el siguiente gráfico, que la tendencia decreciente de las diversas tasas de interés pasivas en moneda nacional surge a inicios del 2003, periodo en que los depósitos del sector privado en moneda nacional inician una senda de crecimiento significativa. En el año 2006 e inicio de 2007, la tasa de interés pasiva en moneda nacional se ubica en torno a 1,21%. Se destaca una tendencia positiva de la tasa de interés en moneda nacional de depósitos a plazo y de los CDA, no obstante, su efecto en la tasa pasiva promedio ponderado es mínima considerando su baja participación.

Tasas Pasivas Bancarias en Moneda Nacional

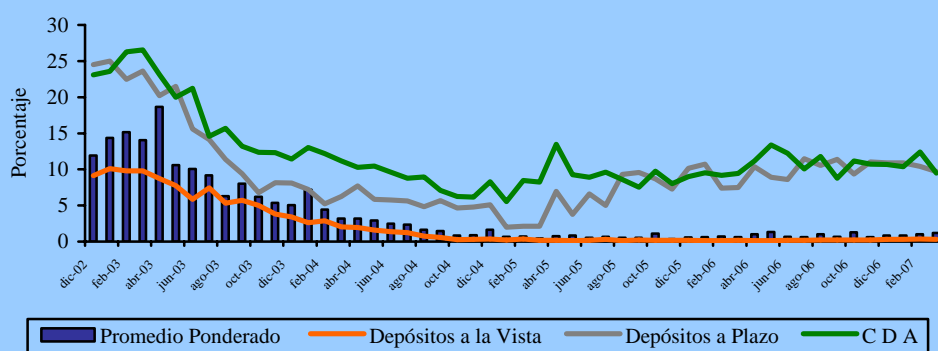

Fuente: Departamento de Estudios Monetarios y Financieros, Gerencia de Estudios Económicos.

El continuo crecimiento de los depósitos bancarios en moneda nacional ha sido el principal factor que ha incidido para que la tasa de captación bancaria mantenga una tendencia a la baja. El permanente e importante incremento de los recursos de captación bancarios en moneda nacional no resultó en un dinamismo de igual magnitud del crédito, mas bien llevó a una elevada posición de liquidez bancaria.

Igualmente, desde inicios del 2003, se observa una caída continua de las tasas activas bancarias. En la dinámica de disminución de las tasas activas parecen haber primado dos factores: (i) la disminución de las tasas pasivas y la acumulación de liquidez bancaria en moneda doméstica; (ii) la disminución de las expectativas de depreciación de la moneda local asociada a la apreciación real del guaraní. En esta dinámica no se considera que haya sido un factor de relevancia la disminución del riesgo de crédito percibido por el sector bancario. La tasa de interés activa en moneda nacional registra un nivel en torno a 26,5% en el año 2006. Al excluir las tasas de sobregiro y tarjetas de crédito, que constituyen las de mayor costo en las modalidades de financiación bancaria y que han sido las más rígidas, es decir que no acompañaron en la misma magnitud el descenso generalizado de las tasas, el promedio alcanzado de la tasa activa es de 17,1%. A inicios del presente año la tasa de interés activa en moneda nacional, registra un nivel de 28,97%.

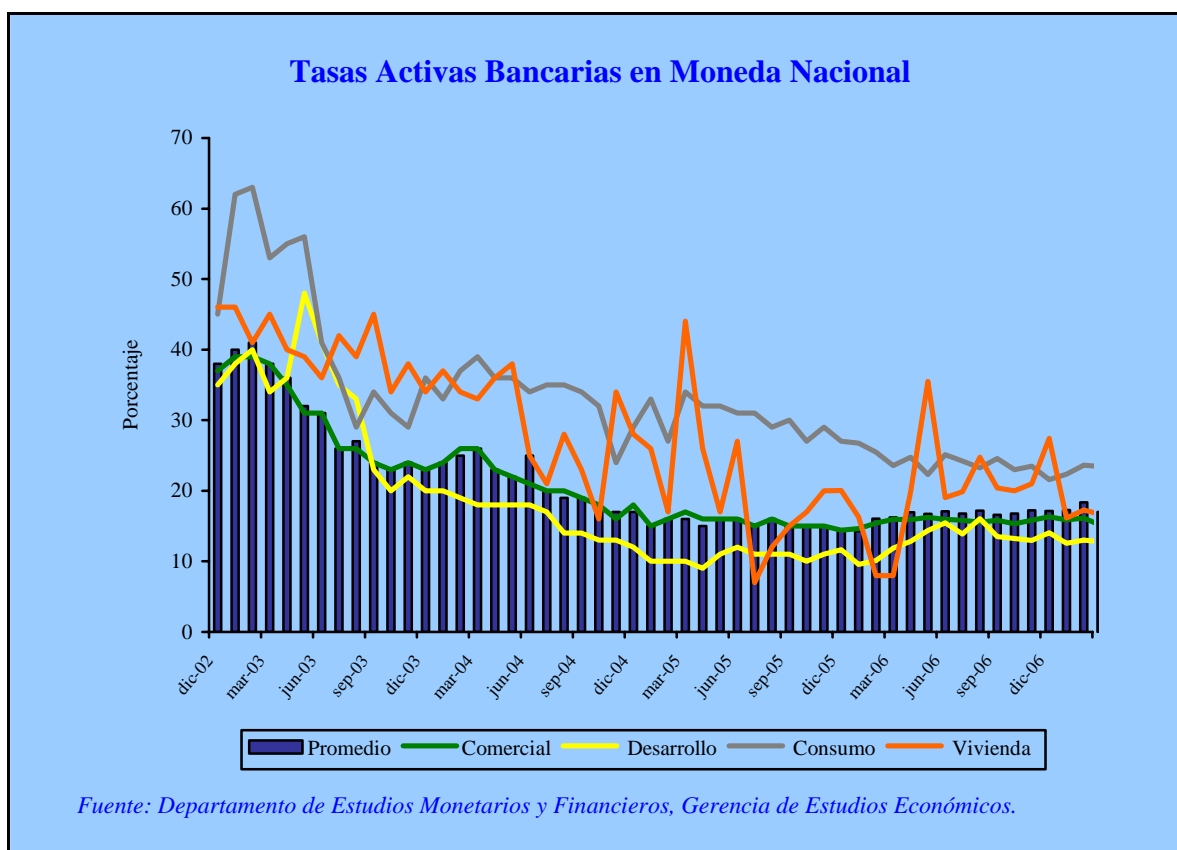

C.2. Análisis de las Empresas Financieras.

C.2.1. Cuentas Activas.

El total de Activos de las empresas financieras sumó $\text{G } 2.044,4$ mil millones, lo cual representa un aumento en término mensual de $\text{G } 37,3$ mil millones (1,9%). En comparación al mismo mes del año anterior, los activos presentaron un crecimiento de $\text{G } 371,8$ mil millones (22,2%).

El incremento mensual de los Activos de las empresas financieras se debió al alza que registraron las cuentas: Disponibles, Créditos Vigentes por Intermediación Financiera Sector, Créditos Diversos, Créditos Vencidos, Inversiones y Bienes de Uso. En tanto, obtuvieron variaciones negativas Valores Públicos y Privados y Créditos Vigentes por Intermediación Financiera Sector No Financiero.

Tabla N° 9: Cuentas del Activo del Sector Empresas Financieras.
En Miles de Millones de Guaraníes.

Concepto	Abr-06	Mar-07	Abr-07	Var. %	
				Mensual	Interanual
ACTIVOS	1.672,6	2.007,1	2.044,4	1,9	22,2
Disponibles	272,2	345,5	376,9	9,1	38,5
Valores Públicos y Privados	76,5	67,3	67,2	-0,2	-12,1
Créditos Vigentes - Sector Financiero	9,9	21,9	23,2	5,8	134,4
Créditos Vigentes – Sector No Financiero	1.150,3	1.394,6	1.393,1	-0,1	21,1
Créditos Diversos	43,4	48,2	50,3	4,2	15,9
Créditos Vencidos	36,7	30,2	33,7	11,7	-8,1
Inversiones	18,2	21,4	21,9	2,3	20,3
Bienes de Uso	59,8	70,4	70,6	0,3	18,2
Cargos Diferidos	5,7	7,5	7,5	0,6	32,0

Fuente: Balance Consolidado de Empresas Financieras, Superintendencia de Bancos.

C.2.2 Cuentas Pasivas.

El saldo de las cuentas pasivas a fines de abril de 2007 totalizó G 1.680,2 mil millones, cifra que representa una variación positiva mensual de G 43,6 mil millones (2,7%). En términos interanuales, esta cuenta denotó un incremento de G 322,6 mil millones (23,8%).

El aumento mensual en el Pasivo de las empresas financieras se explica por el alza que registraron las cuentas Obligaciones por Intermediación Financiera del Sector No Financiero, Obligaciones Diversas y Provisiones y Previsiones. Por su parte, el rubro Obligaciones por Intermediación Financiera del Sector Financiero registró una reducción. En tanto, se enfatiza que el Patrimonio de las empresas financieras obtuvo una disminución en el periodo analizado.

Tabla N° 10: Cuentas del Pasivo del Sector Empresas Financieras.
En Miles de Millones de Guaraníes.

Concepto	Abr-06	Mar-07	Abr-07	Var. %	
				Mensual	Interanual
PASIVOS	1.357,6	1.636,5	1.680,2	2,7	23,8
Obligaciones Sector Financiero	76,3	114,7	109,2	-4,8	43,1
Obligaciones Sector no Financiero	1.236,5	1.468,3	1.494,7	1,8	20,9
Obligaciones Diversas	34,1	40,8	61,9	51,7	81,2
Provisiones y Previsiones	10,7	12,8	14,4	12,6	34,6
PATRIMONIO	315,0	370,6	364,2	-1,7	15,6

Fuente: Balance Consolidado de Empresas Financieras, Superintendencia de Bancos.

C.2.3 Depósitos y Créditos de las Empresas Financieras al Sector Privado.

a. Depósitos.

El saldo de depósitos totales de las empresas financieras se ubicó en ₡ 1.507 mil millones. Este nivel representa una variación mensual positiva de ₡ 26,2 mil millones (1,8%). En términos interanuales, los depósitos presentaron un alza de ₡ 256,3 mil millones (20,5%).

El incremento mensual mencionado estuvo propiciado por el aumento de los depósitos en MN y ME, cuyos saldos alcanzaron niveles de ₡ 1.239,4 mil millones (1,7%) y de USD 52,6 millones (1,4%). Igualmente, los depósitos en ME, expresados en guaraníes, aumentaron en ₡ 5,8 mil millones (2,2%), obteniendo un saldo de ₡ 267,6 mil millones.

El incremento interanual de los depósitos en MN de 24,9% se explica por la variación positiva de los Depósitos de Ahorro a la Vista y Certificados de Depósitos de Ahorro que crecieron en ₡ 54,8 mil millones (25,1%) y ₡ 196,1 mil millones (25,5%), respectivamente. Asimismo, los depósitos en ME, expresados en dólares americanos, subieron interanualmente en USD 7,5 millones (16,7%).

Finalmente, la composición estructural de los depósitos en el mes de abril de 2007 indica que el 82,2% del total corresponde a depósitos en MN y el 17,8% a depósitos en ME. Estos niveles de participación son próximos a los observados en el mismo período del año anterior, no obstante, se aprecia un repunte en la proporción de los depósitos en MN en el último periodo.

b. Créditos.

El saldo total de préstamos de las empresas financieras al sector privado, al mes de abril de 2007, alcanzó la suma de ₡ 1.460 mil millones, lo que representa un aumento de ₡ 5,8 mil millones (0,4%) respecto al mes anterior. La variación positiva observada se debe al avance de los créditos en MN. Por otro lado, en comparación a abril de 2006, los préstamos totales registraron una subida de ₡ 253 mil millones (21,0%). Es importante notar que, el incremento interanual del crédito responde a un aumento tanto de los créditos en MN (22,1%) y en ME, expresados en dólares americanos (29,4%). De igual manera, el crédito en ME, expresado en guaraníes, verifica un aumento respecto a abril de 2006 (14,8%).

Se destaca que el saldo de los créditos otorgados en MN registró un incremento mensual de ₡ 11,1 mil millones, alcanzando un saldo de ₡ 1.240 mil millones. En tanto, el saldo de los préstamos en ME, expresados en guaraníes, se ubicó en ₡ 220 mil millones, lo que representó una disminución mensual de ₡ 5,3 mil millones (2,3%). Por su parte, los créditos en ME, expresados en dólares americanos, registraron un saldo de USD 43,2 millones.

Por último, se puede observar que a fines de abril de 2007, el 84,9% de los créditos totales correspondieron a préstamos en MN y el 15,1% a créditos en ME, niveles similares a los alcanzados en abril de 2006.

C.2.4. Fuentes y Usos de Fondos de Empresas Financieras.

Las fuentes de fondeo de las empresas financieras tuvieron un aumento mensual en MN y en ME. En este sentido, el alza en las captaciones de las empresas financieras incidió positivamente en los rubros Créditos al Sector Privado, Créditos al Sector Público, Crédito al Resto del Sector Financiero, Colocaciones en IRM, Depósitos en el BCP y Otros. Por su parte, en término interanual se observó un incremento tanto de las fuentes en MN y en ME, incidiendo en forma positiva principalmente en los Créditos al Sector Privado, Activos Internacionales Netos, Depósitos en el BCP y Otros.

El incremento mensual en las fuentes de recursos en MN fue de ₡ 15,8 mil millones. Esta variación positiva está relacionada con el incremento de los Depósitos del Sector Privado en ₡ 20,4 mil millones, Depósitos del Sector Público en ₡ 0,2 mil millones y Pasivos Netos No Clasificados en ₡ 4 mil millones. El aumento de los recursos disponibles motivó, especialmente, el alza de Créditos al Sector Privado en ₡ 11,1 mil millones, Créditos al Sector Público en ₡ 0,2 mil millones, Crédito al Resto del Sector Financiero en ₡ 0,4 mil millones, Colocaciones en Instrumentos de Regulación Monetaria en ₡ 1,7 mil millones y Depósitos en el BCP en ₡ 2,4 mil millones. Con relación a las fuentes en ME, el ascenso mensual fue de USD 0,7 millones, el cual estuvo propiciado fundamentalmente por el alza de los Depósitos del Sector Privado.

En términos interanuales, las fuentes de recursos de las empresas financieras registraron un alza en MN y en ME de ₡ 249,3 mil millones y USD 10,5 millones, respectivamente. Las principales cuentas que incidieron en la suba de los recursos en MN fueron Depósitos del Sector Privado en ₡ 247,5 mil millones, Depósitos del Sector Público en ₡ 2,1 mil millones y Capital y Reservas en ₡ 49,3 mil millones. Consecuentemente, los Créditos al Sector Privado aumentaron en ₡ 224,6 mil millones, Créditos al Sector Público en ₡ 4,1 mil millones, Crédito al Resto del Sector Financiero en ₡ 1 mil millones, Colocaciones en Instrumentos de Regulación Monetaria en ₡ 8,8 mil millones, Depósitos en el BCP en ₡ 20,9 mil millones y Otros en ₡ 36,8 mil millones.

Por su parte, el alza interanual de los recursos en ME se debió principalmente al aumento de los Depósitos del Sector Privado en USD 7 millones, Bonos y Otros Valores Emitidos en USD 0,5 millones y Pasivos Netos No Clasificados en USD 3 millones. Estos recursos fueron aplicados en Créditos al Sector Privado en USD 9,8 millones y Depósitos en el BCP en USD 2 millones y Activos Internacionales Netos en USD 0,7 millones.

Tabla N° 11: Fuentes y Usos de Fondos de Empresas Financieras.
En Millones de Guaraníes y Millones de Dólares.

Concepto	Mensual		Interanual	
	MN	ME (USD)	MN	ME (USD)
TOTAL DE FUENTES	15.847	0,7	296.322	10,5
Depósitos	20.675	0,7	249.652	7,0
Sector Público	227	0,0	2.141	0,0
Sector Privado	20.448	0,7	247.511	7,0
Bonos y Otros Valores Emitidos	0	0,0	-179	0,5
Pasivos Externos M y L Plazos	0	0,0	0	0,0
Obligaciones con el BCP	-2.509	0,0	-2.419	0,0
Pasivos Netos No Clasificados	4.035	0,0	0	3,0
Capital y Reservas	-6.354	0,0	49.268	0,0
TOTAL DE USOS	15.847	0,7	296.322	10,5
Activos Internacionales Netos	0	0,4	0	0,7
Créditos Sector Privado	11.092	-1,4	224.652	9,8
Créditos Sector Público	200	-0,8	4.128	-2,0
Crédito al Resto del Sector Financiero	390	0,0	1.080	0,0
IRM	1.709	0,0	8.811	0,0
Depósitos en BCP	2.456	-0,1	20.872	2,0
Otros Activos Netos	0	2,6	36.779	0,0

Fuente: Balance Monetario.

C.3 Préstamos del Banco Central del Paraguay a Bancos y Empresas Financieras.

El saldo de Préstamos otorgados por el BCP a los bancos y empresas financieras, al mes de abril de 2007, totalizó G 1.484,8 mil millones, lo que implica una reducción de G 682 millones con relación al mes anterior. Este comportamiento se debió principalmente a la disminución en la cuenta Pago con Subrogación, en G 2 mil millones (1,3%). En tanto, tuvieron variaciones positivas las cuentas Intereses Devengados a Cobrar, Cuentas por Cobrar en ME y Sobregiros en ME. Las demás cuentas no registraron movimientos.

C.4. Operaciones Bursátiles.

C.4.1. Instrumentos Financieros Transados.

Las transacciones realizadas en abril de 2007 en la Bolsa de Valores y Productos de Asunción S.A., alcanzaron G 6.710,3 millones, cifra inferior en 67% a la registrada en el mes anterior e inferior en 90,4% a igual periodo del año anterior. El total de transacciones, fueron de Renta Fija.

En el cuadro siguiente se detallan las operaciones bursátiles correspondientes a los meses de marzo y abril de 2007, así como también el total del año y sus variaciones.

Tabla N° 12: Instrumentos Financieros Transados en la BVPSA.

En Millones de Guaraníes.

INSTRUMENTOS DE CAPITAL Y DE DEUDA	2007			Var. % Mar /Abr-07	Var. % Año 2007
	Marzo	Abril	En el Año		
Acciones	14	0	14	-100	-100
Bonos en Guaraníes	20.241	4.778	38.536	-76	66,8
Bonos USD	0	1.932	13.420	100	-97,1
Cupones en USD	0	0	0	0	0
Cupones en Guaraníes	0	0	36	0	0
Pagarés en Guaraníes	0	0	0	0	0
Pagarés USD	50	0	50	-100	0
Certificado de Call Interf.	0	0	0	0	0
Títulos de Inversión	0	0	0	0	0
Títulos de Crédito en Guaraníes	60	0	1.680	-100	0
Total operado	20.364	6.710	53.735	-67	-90,4

Fuente: Bolsa de Valores y Productos de Asunción S.A.

C.4.2. Índice PDV General.

El índice PDV General cerró en 486,2 puntos en abril de 2007, nivel superior con relación al cierre registrado en el mes de marzo de 2007 en 2,3 p.p. Por su parte, el promedio mensual del índice constituido a partir de los valores diarios se incremento en un nivel de 440,1 puntos. Cabe destacar que la variación interanual al mes de abril de 2007 del PVD General fue positiva de 10,8%.

Gráfico N° 22: Índice PDV Graf.

Cierre mensual.

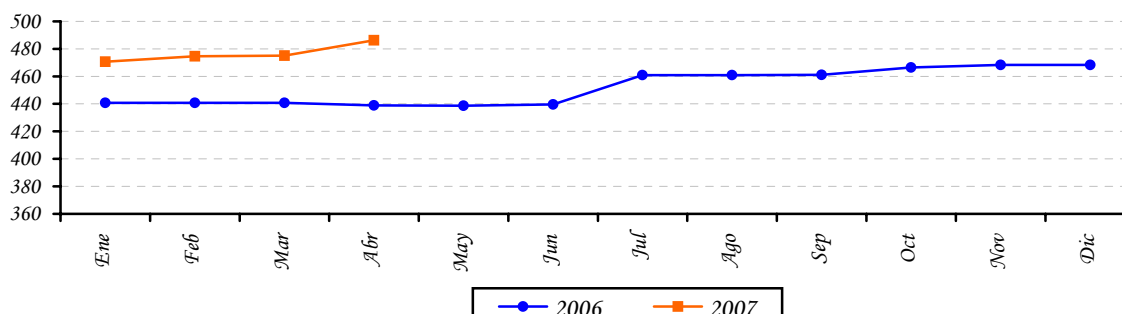

Fuente: Bolsa de Valores y Productos de Asunción S.A.

III. NIVEL DE ACTIVIDAD ECONÓMICA.

A. Indicador Mensual de la Actividad Económica del Paraguay¹ (IMAEP-1994=100).

A.1. Comportamiento del IMAE² al mes de Diciembre del año 2006.

La tasa de evolución correspondiente a la actividad productiva de todos los sectores económicos del año 2006 al mes de diciembre indica una variación acumulada positiva del 4,9% en términos reales y al comparar los niveles de producción respecto al mismo mes del año anterior la tasa aumentó en 0,6%. Mientras tanto la serie desestacionalizada, registra una variación mensual con una caída del 0,3%.

Los niveles alcanzados, principalmente resultan por el buen comportamiento en la producción de los servicios que manifiesta un crecimiento acumulado del orden del 7,2%, siendo el sector de mayor peso como componente en la generación del PIB global. El sector ganadero con un comportamiento expansivo alcanzó una tasa de 9,6% y las industrias manufactureras que dan cuenta de una desaceleración desde el mes de noviembre revelan un crecimiento final en el periodo del 2,7%. Las variaciones comparadas corresponden a los niveles acumulados al mes de diciembre del 2006 con relación a igual periodo del año anterior.

Gráfico 23: Indicador Mensual de la Actividad Económica del Paraguay.
Base 1994 - Diciembre 2006.

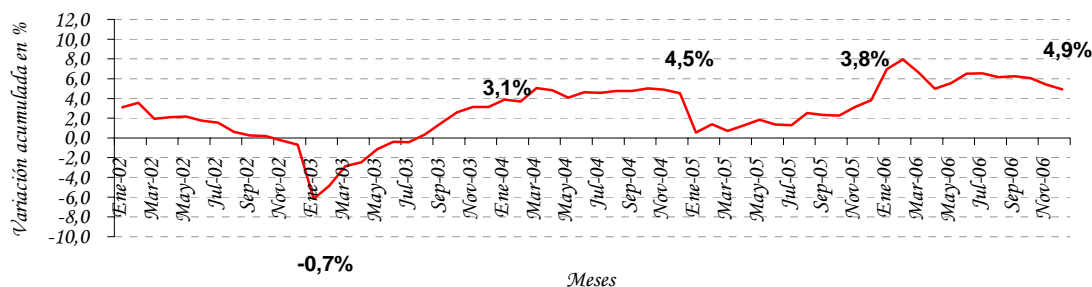

Fuente: Departamento de Cuentas Nacionales y Mercado Interno, Gerencia de Estudios Económicos.

¹Nota: En esta publicación se presenta el comportamiento del IMAEP correspondiente al mes de diciembre de 2006, debido a que la Subsecretaría de Estado de Tributación del Ministerio de Hacienda, se encuentra en pleno proceso de montaje de una nueva plataforma informática para el manejo de sus datos, los cuales constituyen parte importante del insumo empleado para el cálculo de IMAEP.

El Indicador Mensual de la Actividad Económica del Paraguay (IMAEP) pretende entregar señales en el corto plazo sobre la evolución de la economía en términos constantes. El IMAEP incorpora información preliminar y no incluye la totalidad de las informaciones para las actividades económicas que integran el Producto Interno Bruto, por lo que debe considerarse como un indicador de tendencia o dirección de la economía paraguaya en el corto plazo.

² Los índices publicados en forma mensual sufren de modificaciones periódicas producto de la actualización de los datos, dado que estos no se agotan en el momento de su publicación.

³ Variación del promedio acumulado en 12 meses respecto del promedio acumulado en igual periodo anterior.

En el sector agrícola⁴, se dio un descenso en la producción de la soja (-4,7%), que en la campaña 2005/2006 alcanzó un volumen de 3.800.000 toneladas contra las 3.988.000 toneladas registradas en la campaña anterior, al igual que la producción de algodón en rama y el tabaco (-9,1%) y (-3,8%) respectivamente. En cuanto al trigo y en base a los últimos reportes, se constata una caída en la producción del orden del 22,5%. Con estos datos el sector en su conjunto manifiesta un comportamiento positivo creciendo a una tasa acumulada del 1,2% al mes de diciembre del año 2006 respecto al mismo periodo del año anterior. Este comportamiento se ve sustentado por la evolución positiva de los demás productos en donde se destacan el maíz, el arroz y la caña de azúcar que crecen a tasas de 32,5%, 23,5% y 5,9%. Otros componentes fundamentales fueron el buen desempeño de frutas y hortalizas que con una participación del orden del 10,0% dentro del sector creció a una tasa del 3,7% y el de otros productos agrícolas que creció a una tasa del 12,0%.

Gráfico 24: Indicador Mensual de la Actividad Económica del Paraguay.
Base 1994 - Diciembre 2006.

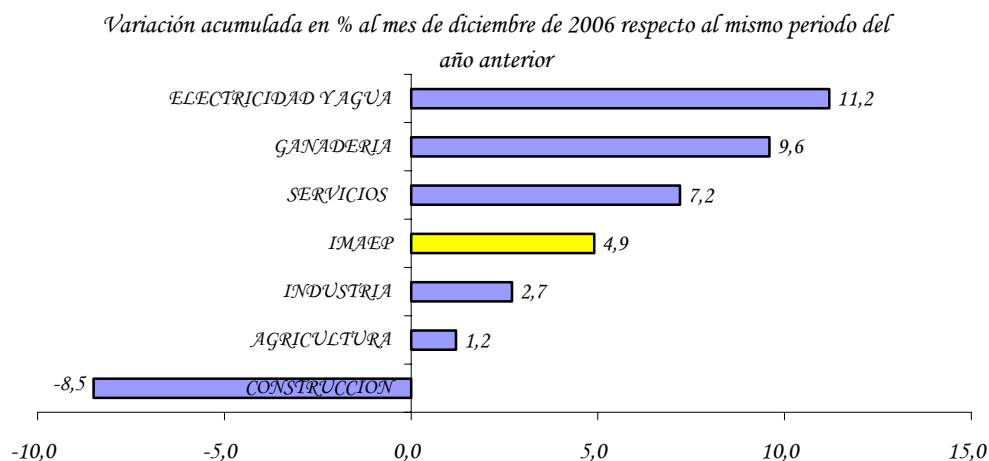

Fuente: Departamento de Cuentas Nacionales y Mercado Interno, Gerencia de Estudios Económicos.

El sector ganadero observó un comportamiento expansivo, con un crecimiento acumulado del 9,6% al mes de diciembre del 2006. Es importante mencionar que el mayor dinamismo puede notarse sobre todo en el primer semestre del año, observándose una desaceleración en el segundo, siendo en el mes de diciembre más pronunciada. Esto se ve reflejado en el comportamiento de las exportaciones así como en el número de bovinos destinados al consumo interno. Por su parte los demás componentes del sector también presentan comportamientos positivos en términos acumulados como es el caso de aves, huevos y leche recibida en planta.

⁴ Cifras proporcionadas por la Dirección de Estadísticas Agropecuarias del Ministerio de Agricultura y Ganadería al mes de diciembre de 2006, correspondiente a las estimaciones para la campaña agrícola 2005/2006.

El sector manufacturero experimentó una desaceleración en los dos últimos meses del año, por lo que al comparar la producción de noviembre y diciembre en relación a los mismos meses del año anterior, estos disminuyen en un 9,2% y 10,3% respectivamente, afectando al comportamiento final que culmina con un aumento en sus niveles acumulados del 2,7% comparado contra igual periodo del año anterior. Esta desaceleración se da como consecuencia de la disminución en los últimos meses en la producción de productos relevantes como carne vacuna, lácteos, maderas y sobre todo minerales no metálicos dentro del cual se encuentra el cemento portland que atravesó una crisis de producción pronunciada en el mes de diciembre.

A pesar de la disminución en el ritmo de crecimiento al final del periodo se puede observar dentro de la rama de actividad Industrial un comportamiento positivo sostenido en gran medida por la producción de carne, que presenta un aumento acumulado de 11,3%.

Otras de las actividades que manifiestan crecimientos acumulados destacables son la de maquinarias y equipos, maderas, productos lácteos e industria de las bebidas y tabacos y en menor medida la producción de productos textiles. Entre tanto los que presentan comportamientos negativos son la producción de azúcar, minerales no metálicos, productos metálicos y los productos de molinería y panadería.

El sector de la construcción registró en el mes de diciembre la tasa de variación más baja si lo comparamos contra noviembre pasado ya que experimentó una disminución en el orden del 29,7%, y al compararlo contra el mismo mes del año anterior la caída es del 32,8% cerrando el año con un crecimiento negativo acumulado del 8,5% superior a los 6,3% negativos registrados en noviembre, en referencia al igual periodo del año anterior. En ese sentido uno de los insumos fundamentales del sector es el cemento, cuya producción nacional en el mes de diciembre cayó en 73,3% en relación al mes anterior y al compararlo con la producción del mismo mes del año 2005 la producción desciende en 75,1%, observando una variación acumulada negativa en el periodo de 13,6%. Este producto atravesó por una profunda crisis de producción en el mes de diciembre. Mientras tanto las importaciones de cemento registradas en el mes de diciembre superaron en un 48,0% a las del mismo mes del año anterior, alcanzando una tasa de variación acumulada positiva de 44,1% en referencia a igual periodo del año anterior. La participación de las importaciones de cemento en el total de la oferta en el mercado interno se encuentra en el orden del 23,1%.

El sector con mayor participación como componente del PIB es el de Servicios, que manifestó una evolución positiva, presentado un crecimiento acumulado al mes de diciembre de 7,2%, observándose un buen desempeño en los sub-sectores de comunicaciones, transporte, servicios a las empresas y servicios a los hogares. El sub sector que más se destaca por su influencia dentro de los servicios es el comercio, cuyo crecimiento se ve influenciado por el incremento en los márgenes generados por los productos manufactureros, ganaderos y los de importaciones, estos últimos en el periodo presentaron un incremento, producto de un mayor dinamismo en el mercado interno y como consecuencia de una coyuntura favorable (Tipo de cambio bajo y las medidas adoptadas para productos bajo el régimen de turismo).

En el sector de servicios básicos el Indicador Mensual de la Actividad de Electricidad y Agua, según datos proveídos por la Empresa de Servicios Sanitarios del Paraguay (ESSAP) y la Administración Nacional de Electricidad, manifestó una tasa de variación acumulada positiva al mes de diciembre del 11,2%, y si lo comparamos contra el mes anterior el mismo aumentó en 5,5% y al compararlo con el mismo mes del año 2005 la tasa aumentó en un 23,5%.

Gráfico 25: Indicador Mensual de la Actividad Económica del Paraguay.
Base 1994 - Diciembre 2006.

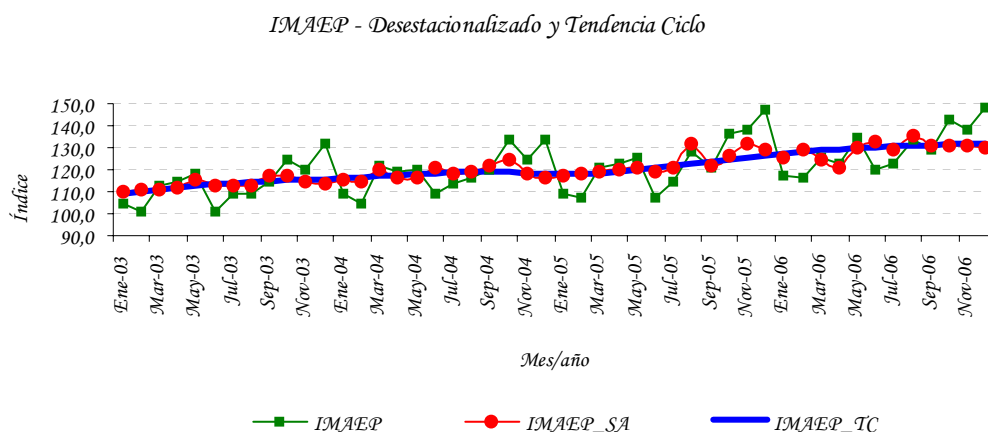

Fuente: Departamento de Cuentas Nacionales y Mercado Interno, Gerencia de Estudios Económicos.

El IMAEP al incorporar información preliminar de los distintos sectores económicos deberá considerarse como un indicador de corto plazo de la tendencia y trayectoria de la economía paraguaya. La principal ventaja del IMAEP frente a las cuentas anuales es su oportunidad, dada ésta por su frecuencia mensual. Esta oportunidad es particularmente apreciada para la toma de decisiones ya sea en el ámbito privado o público.

Sin embargo la mayor oportunidad se obtiene a expensas de la agregación con la cual se publica el indicador de todos los meses. En efecto, la carencia de indicadores mensuales para algunas actividades y la volatilidad mensual de los existentes dificultan la publicación de la evolución de los componentes sectoriales. Respecto a los diversos indicadores sectoriales mensuales disponibles para los usuarios, la principal fortaleza del IMAEP viene dada justamente por su carácter sintético.

Por otro lado una desventaja es su variabilidad y en consecuencia las constantes revisiones a la cual está sometido. Estas revisiones se originan por el hecho de que las fuentes sobre las que se calcula el indicador no se agotan al momento de ser publicado.

Estadísticas del IMAEP N° 1: Indicador Mensual de la Actividad Económica del Paraguay.
Base 1994=100.

INDICADOR MENSUAL DE ACTIVIDAD ECONOMICA DEL PARAGUAY - IMAEP BASE 1994 = 100						
Meses	2004	2005	2006	Variación Porcentual 2005/2006		
				Interanual ¹	Acum. 12 m ²	Acum. del per. ³
				Ene	108,7	109,3
Feb	104,6	107,0	116,6	8,9	4,8	8,0
Mar	121,4	120,8	125,9	4,2	5,2	6,6
Abr	119,1	122,5	123,1	0,5	5,0	5,0
May	120,2	125,1	134,5	7,6	5,3	5,5
Jun	108,8	107,4	120,1	11,8	6,3	6,5
Jul	113,3	114,5	122,4	6,8	6,8	6,6
Ago	116,0	128,5	133,2	3,7	6,2	6,2
Sep	119,8	120,8	129,5	7,2	6,7	6,3
Oct	133,8	136,3	142,3	4,4	6,9	6,1
Nov	124,3	138,4	138,1	-0,2	5,9	5,4
Dic	133,2	147,2	148,3	0,7	4,9	4,9
Prom.	118,6	123,1	129,2			

Indicador Mensual de Actividad Económica del Paraguay- IMAEP
Año Base 1994=100

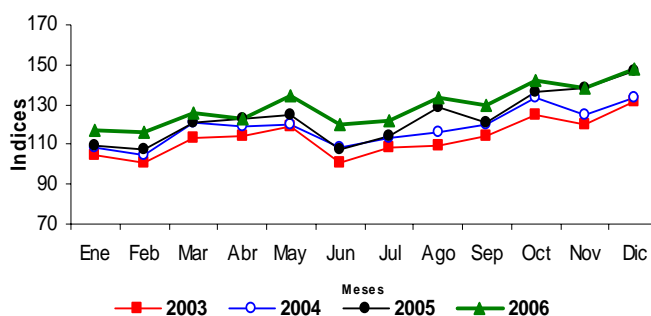

INDICADOR MENSUAL DE LA PRODUCCION DE SERVICIOS BASE 1994 = 100						
Meses	2004	2005	2006	Variación Porcentual 2006/2005		
				Interanual ¹	Acum. 12 m ²	Acum. del per. ³
				Ene	95,3	98,4
Feb	89,0	92,3	102,4	10,9	5,9	9,3
Mar	106,1	107,3	111,7	4,2	6,2	7,5
Abr	106,4	107,6	112,1	4,2	6,4	6,6
May	108,3	113,7	123,0	8,2	6,7	6,9
Jun	106,9	106,0	118,0	11,3	7,7	7,7
Jul	110,2	107,9	118,1	9,4	8,6	7,9
Ago	109,5	119,8	127,9	6,8	8,4	7,8
Sep	110,8	111,6	121,8	9,1	9,1	7,9
Oct	121,2	129,7	136,6	5,3	8,9	7,6
Nov	113,9	131,6	137,1	4,2	7,9	7,3
Dic	130,9	149,1	159,2	6,8	7,2	7,2
Prom.	109,0	114,6	122,8			

Indicador Mensual de la Producción Servicios
Año Base 1994=100

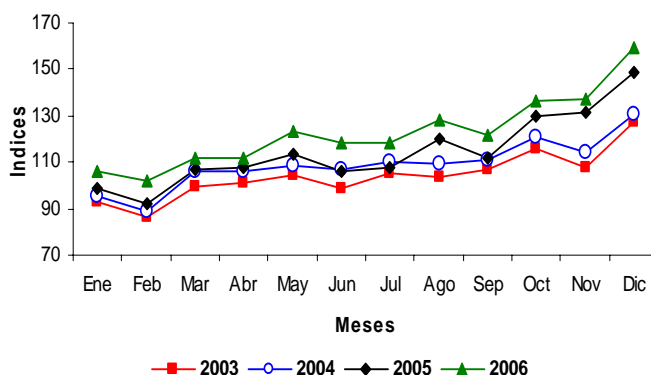

INDICADOR MENSUAL DE LA ACTIVIDAD GANADERA BASE 1994 = 100						
Meses	2004	2005	2006	Variación Porcentual 2006/2005		
				Interanual ¹	Acum. 12 m ²	Acum. del per. ³
				Ene	110,1	117,6
Feb	98,1	114,6	136,9	19,4	21,9	22,8
Mar	111,8	132,1	154,3	16,8	21,7	20,6
Abr	119,5	150,7	161,2	7,0	20,0	16,6
May	138,7	178,2	211,5	18,7	19,2	17,2
Jun	143,5	168,6	201,2	19,3	19,3	17,6
Jul	128,3	178,8	188,5	5,4	16,4	15,5
Ago	123,9	180,0	188,4	4,7	13,2	13,9
Sep	123,0	146,5	175,2	19,6	13,3	14,5
Oct	143,0	144,8	159,7	10,3	14,1	14,1
Nov	147,6	164,5	155,9	-5,2	12,5	12,2
Dic	158,0	183,2	157,5	-14,0	9,6	9,6
Prom.	128,8	155,0	169,9			

Indicador Mensual de la Actividad Ganadera
Año Base 1994=100

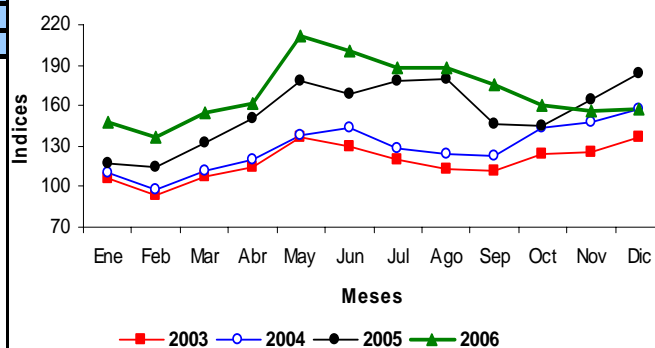

Estadísticas del IMAEP N° 2: Indicador Mensual de la Actividad Económica del Paraguay.
Base 1994=100.

INDICADOR MENSUAL DE LA ACTIVIDAD MANUFACTURERA BASE 1994 = 100						
Meses	2004	2005	2006	Variación Porcentual		
				2006/2005		
				Interanual ⁵	Acum. 12 m ⁶	Acum. del per. ⁷
Ene	113,5	118,0	120,4	2,1	3,6	2,1
Feb	100,7	104,8	117,4	12,1	4,2	6,8
Mar	123,3	122,0	129,1	5,8	4,7	6,4
Abr	114,0	115,4	110,6	-4,2	4,3	3,8
May	115,5	118,5	131,8	11,2	5,0	5,3
Jun	108,8	106,7	126,0	18,0	6,5	7,3
Jul	124,0	119,1	127,8	7,3	7,5	7,3
Ago	123,6	140,5	137,4	-2,2	6,0	5,9
Sep	118,5	119,4	124,9	4,7	6,3	5,7
Oct	146,8	140,5	146,0	4,0	7,2	5,5
Nov	117,7	134,8	122,6	-9,0	5,1	4,1
Dic	123,8	144,1	129,5	-10,1	2,7	2,7
Prom.	119,2	123,6	127,0			

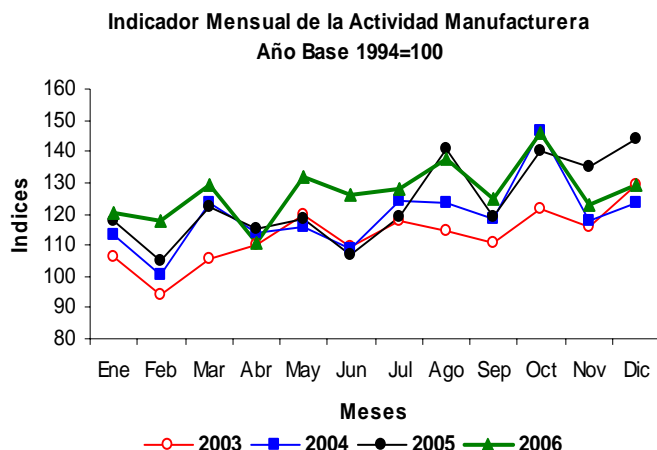

INDICADOR MENSUAL DE LA CONSTRUCCIÓN BASE 1994 = 100						
Meses	2004	2005	2006	Variación Porcentual		
				2006/2005		
				Interanual ⁵	Acum. 12 m ⁶	Acum. del per. ⁷
Ene	111,1	88,7	97,8	10,2	11,0	10,2
Feb	72,8	87,3	86,5	-0,8	9,3	4,8
Mar	87,0	85,1	79,5	-6,5	9,0	1,1
Abr	75,6	106,7	70,9	-33,5	2,3	-9,0
May	75,8	78,2	83,7	7,1	2,6	-6,1
Jun	80,2	75,1	82,5	9,8	3,8	-3,8
Jul	78,9	86,0	90,9	5,7	3,6	-2,5
Ago	86,2	108,7	94,2	-13,3	0,1	-4,1
Sep	82,0	95,1	84,0	-11,7	-2,1	-5,0
Oct	103,8	90,5	91,7	1,3	-0,8	-4,4
Nov	88,2	112,8	88,7	-21,3	-5,2	-6,3
Dic	86,5	92,8	62,4	-32,8	-8,5	-8,5
Prom.	85,7	92,2	84,4			

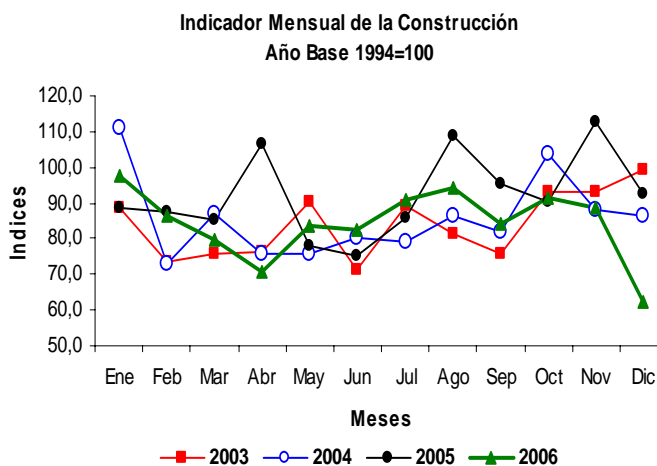

Fuente: Departamento de Cuentas Nacionales y Mercado Interno, Gerencia de Estudios Económicos.

⁵ Variación del mes contra el mismo mes del año anterior.

⁶ Variación del promedio acumulado en los 12 meses respecto del promedio acumulado en igual periodo anterior.

⁷ Variación del promedio acumulado a ese mes respecto al promedio acumulado a igual mes del año anterior.

IV. SECTOR EXTERNO.

A. Aspectos Financieros Internacionales.

A.1. Reservas Monetarias Internacionales.

A fines del mes de abril las Reservas Monetarias Internacionales Netas (RIN) llegaron a USD 2.041,1 millones, lo cual implicó un aumento de USD 137,9 millones con relación al 31 de marzo de 2007. En comparación al año anterior, las reservas presentaron un nivel superior en USD 700,0 millones.

Gráfico N°26: Reservas Internacionales Netas.
En Millones de Dólares.

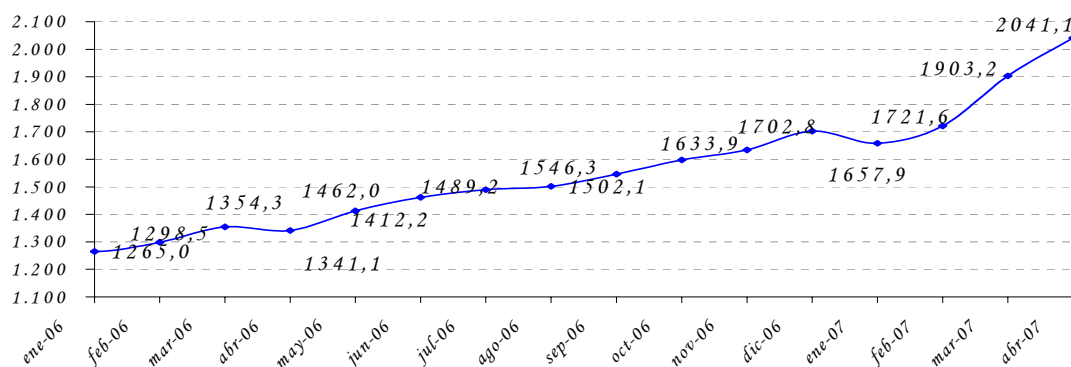

Fuente: Departamento de Economía Internacional, Gerencia de Estudios Económicos.

Este aumento de las RIN, con respecto al mes anterior, fue resultado de transacciones netas positivas por USD 126,3 millones y un ajuste de igual tendencia de USD 11,6 millones (que incluye variaciones cambiarias y ajuste por momento de registro).

Los ingresos de divisas durante el mes de abril ascienden a USD 187,5 millones, que provienen principalmente por los depósitos en Cuenta Corriente del sistema bancario en el BCP (36%), compra de divisas por parte del Banco Central (32%), de las Entidades Binacionales (17,8%), de las exportaciones vía ALADI (4,8%). Los restantes 9,4% se deben a desembolsos de la deuda pública externa, intereses cobrados, entre otros.

Por su parte, los egresos de divisas ascienden a USD 46,8 millones. Los principales rubros que explican los egresos fueron: extracciones de depósitos en Cuenta Corriente en el BCP del sistema bancario (55,6%), pagos de deuda pública externa (31,7%), de las importaciones vía ALADI (4,2%). Los restantes 8,5% se deben a otras transacciones realizadas por el BCP.

Tabla N° 13: Variación de RIN.
En Miles de Dólares.

Partida	2006		2007			
	Noviembre	Diciembre	Enero	Febrero	Marzo	Abril
Com. Exterior (ALADI)	-754	5.173	10.605	6.109	6.501	7.121
Pago Deuda Externa	-19.351	-25.128	-49.910	-31.994	-16.454	-14.861
Otros bienes y servicios	2.300	2.763	5.039	4.402	10.071	6.908
Entes binacionales*	28.812	35.721	32.372	31.255	51.562	33.270
Desembolsos en efectivo Deuda Externa	26.827	14.749	8.246	1.398	6.721	7.225
Sistema Financiero	13.661	11.390	-44.904	49.634	130.196	87.113
Encaje legal	745	-43	-36	0	65	-79
Compra / venta**	-9.036	20.948	-25.350	45.100	148.111	45.500
Cta. Cte.	-5.370	-9.515	-19.518	4.534	-17.980	41.692
Operaciones del sector público	9.752	28.511	-1.547	-146	2.168	-490
Variación Neta	33.925	73.178	-40.099	60.658	190.765	126.287
Otros ajustes (por tipo de cambio y momento de registro)	2.000	-4.200	-4.900	3.000	-9.080	11.600
VARIACION DE RIN	35.925	68.978	-44.999	63.658	181.686	137.887

A partir de Julio de 2002, datos de la Gerencia de Operaciones Internacionales-Dpto. de Administración de Reservas.

* Desde marzo de 2002 incluye Ingresos de Itaipú más Royalties y Compensaciones de Yacyretá.

** Desde enero de 2005 las operaciones de Compra/Venta son obtenidos del Departamento de Operaciones de Mercado Abierto.

Fuente: Departamento de Economía Internacional, Gerencia de Estudios Económicos

A.2.1. Tipo de Cambio Nominal G /USD.

En el mes en análisis se verificó una apreciación nominal promedio del guaraní con respecto al dólar americano de 1,2%, menor a la apreciación de 2,2%, registrada el mes anterior. El tipo de cambio promedio fue de 5.040 G /USD. En términos acumulados e interanuales se ha registrado apreciaciones del 5,3 % y 13,3% respectivamente.

A.2.2. Tipo de Cambio real bilateral.¹⁵

En términos reales nuestra moneda se depreció con respecto al Real Brasileño en 0,9% en el mes de abril. El efecto predominante de este comportamiento fue la depreciación nominal del Guaraní con respecto al Real, que fue contrarrestada por la inflación de nuestro país. En términos acumulados, se ha observado una depreciación de 2,9% y en comparación al mismo período del año anterior una apreciación de 10,2%.

¹⁵ TCR Bilateral = Índice tipo de cambio nominal (G /Moneda Extranjera) * Índice de Precios (Extranjero) al Por Mayor
Índice de Precios al Consumidor IPC (Paraguay)

El Guaraní se mantuvo estacionario con el Peso Argentino, en términos reales en el mes de abril. Esto estuvo determinada por la apreciación nominal del Guaraní con respecto al Peso Argentino y fue contrarrestada por el diferencial de inflación de ambos países. En términos acumulados e interanuales se han registrado apreciaciones de 1,9 % y 13,8% respectivamente.

Con respecto al Dólar Norteamericano, la moneda nacional se apreció en términos reales en 1,5% con respecto al mes anterior. Esta variación cambiaria se explica por la apreciación nominal del guaraní con respecto al Dólar y por el diferencial de inflación de ambos países. En términos acumulados e interanuales se han observado apreciaciones de 1,7% y 15,7%, respectivamente.

Finalmente, el índice de tipo de cambio efectivo real, mostró un estado estacionario en el mes de análisis. En términos interanuales, se observa una apreciación de 12,0%, y en términos acumulados se ha observado una depreciación de 0,3%.

Gráfico N° 27: Evolución de Índices del Tipo de Cambio Real.
Año Base Promedio de 1995=100.

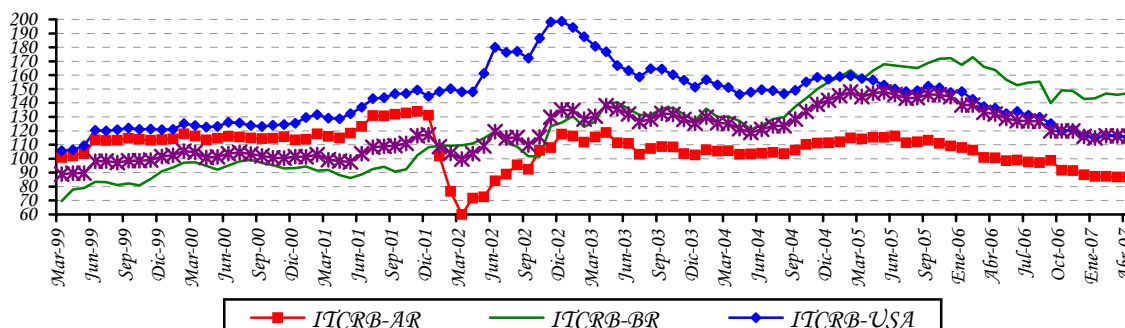

Fuente: Departamento de Economía Internacional, Gerencia de Estudios Económicos.

ITCRB-AR: Tipo de cambio real bilateral respecto al Peso Argentino.

ITCRB-BR: Tipo de cambio real bilateral respecto al Real Brasileño.

ITCRB-USA: Tipo de cambio real bilateral respecto al USD.

TCEER: Tipo de cambio efectivo real.

A.3. Ingreso de Divisas de las Entidades Binacionales.

El ingreso efectivo total de divisas en el mes de abril proveniente de los entes binacionales, ascendió a USD 42,5 millones. Esta cifra indica un aumento de USD 3,7 millones con respecto al monto verificado en abril del año anterior, cuando el ingreso fue de USD 38,8 millones.

La Itaipú Binacional ingresó en el presente mes USD 33,3 millones, de los cuales corresponde a Regalías (Royalties) y Compensaciones por Cesión de Energía USD 24,7

millones y a Gastos Administrativos USD 8,6 millones. El monto total de referencia es superior al registrado en el mismo mes del año anterior en USD 8,2 millones. Ello obedeció a que en abril de 2006, no se registro ingreso alguno por concepto de Gastos Administrativos. Esta cuenta solo experimenta movimientos desde el Brasil al Paraguay a efectos de complementar en monto necesario para ejecutar el presupuesto de la binacional que es ejecutado en ambos países en las mismas proporciones.

Por su parte, la Entidad Binacional Yacyretá ingresó USD 9,3 millones estimativamente, que corresponden a Gastos Administrativos, en tanto que, no presentó movimiento alguno por Compensaciones por terreno inundado y Compensaciones por Cesión de Energía.

B. Comercio Exterior.

El comercio de mercancías al mes de abril de 2007 registró un saldo deficitario de USD 1.056,6 millones, cifra superior en 13,6% al déficit observado en el mismo periodo del año anterior y que alcanzara USD 930,3 millones. Este déficit comercial se debe al mayor incremento de las importaciones registradas con relación al aumento de las exportaciones.

Tabla N° 14: Balanza Comercial Registrada.
En Millones de Dólares.

Año	Importaciones	Exportaciones	Saldo	Var. %
1990	1.193,4	958,7	-234,7	
1991	1.275,4	737,1	-538,3	129,4
1992	1.237,1	656,5	-580,6	7,9
1993	1.477,5	725,2	-752,3	29,6
1994	2.140,4	816,8	-1.323,6	75,9
1995	2.782,2	919,3	-1.862,9	40,7
1996	2.850,5	1.043,4	-1.807,1	-3,0
1997	3.099,2	1.142,8	-1.956,4	8,3
1998	2.470,8	1.014,1	-1.456,7	-25,5
1999	1.725,1	740,8	-984,3	-32,4
2000	2.050,4	869,4	-1.181,0	20,0
2001	1.988,8	990,2	-998,6	-15,4
2002	1.510,2	950,6	-559,6	-44,0
2003	1.865,3	1.241,5	-623,8	11,5
2004	2.657,7	1.626,6	-1.031,1	65,3
2005	3.251,4	1.687,8	-1.563,6	51,6
2006*	5.254,3	1.906,4	-3.347,9	114,1
Ene-Abr -2006*	1.527,3	597,0	-930,3	
Ene-Abr -2007*	2.003,9	947,3	-1.056,6	13,6

*Cifras preliminares proveídas por el Sistema de Ordenamiento Fiscal Impositivo Aduanero (SOFIA) de la D.N.A.

Fuente: Departamento de Economía Internacional, Gerencia de Estudios Económicos.

B.1.1. Exportaciones Registradas.

El valor de las exportaciones registradas al mes de abril de 2007 totaliza USD 947,3 millones, lo que representa un aumento del 58,7% con relación al monto al mes de abril del año anterior cuando alcanzó USD 597,0 millones. Este incremento en las exportaciones se debe al alza en las ventas de semilla de soja, harina de soja, aceite de soja, maderas, cereales, fibras de algodón, cueros, prendas de vestir, tabaco, aceites esenciales, azúcar y animales vivos por un total de USD 327,4 millones. Por otro lado, el rubro que registra baja es la carne, por un total de USD 23,0 millones.

Tabla N° 15: Exportaciones Acumuladas de Principales Rubros.
En Miles de Dólares.

	Ene-Abr 06*	Ene-Abr 07*	Variaciones	
			Absoluta	En %
TOTAL POR RUBROS	597.029	947.284	350.255	58,7
<u>En Alza</u>	<u>371.152</u>	<u>698.527</u>	<u>327.375</u>	<u>88,2</u>
Semilla de soja	220.271	447.717	227.446	103,3
Harina de soja	30.861	57.693	26.832	86,9
Aceites de soja	22.893	49.678	26.785	117,0
Maderas	27.444	36.250	8.806	32,1
Cereales	24.033	33.091	9.058	37,7
Fibras de algodón	9.294	25.952	16.658	179,2
Cuero	18.226	23.846	5.620	30,8
Prendas de vestir	8.751	9.154	403	4,6
Tabaco	2.826	6.595	3.769	133,4
Aceites esenciales	3.134	4.972	1.838	58,6
Azúcar	3.394	3.481	87	2,6
Animales vivos	25	98	73	292,0
<u>En Baja</u>	<u>128.713</u>	<u>105.729</u>	<u>-22.984</u>	<u>-17,9</u>
Carne	128.713	105.729	-22.984	-17,9
<u>Otros</u>	<u>97.164</u>	<u>143.028</u>	<u>45.864</u>	<u>47,2</u>

*Cifras preliminares proveídas por el Sistema de Ordenamiento Fiscal Impositivo Aduanero (SOFIA) de la D.N.A.

Fuente: Departamento de Economía Internacional, Gerencia de Estudios Económicos.

Al mes de abril de 2007 se ha exportado semilla de soja por un valor de USD 447,7 millones, superior en 103,3% al monto registrado en igual periodo del año pasado que fue USD 220,3 millones. En términos de volumen, el total remesado fue de 1.894.962 toneladas, 63,1% superior a las 1.161.069 toneladas al mes de abril del año anterior.

Tabla Nº 16: Exportación Acumulada de Soja y Algodón.
En Miles de Dólares y en Porcentajes.

Año	Algodón	% s/total	Var. %	Soja	%s/total	Var. %	Otros	%s/total	Var. %	Total
1995	268.064	29	77	175.923	19	-21	475.344	52	7	919.331
1996	188.146	18	-30	324.156	31	84	531.143	51	12	1.043.445
1997	72.857	6	-61	493.598	43	52	576.324	50	9	1.142.779
1998	75.419	7	4	440.315	43	-11	498.369	49	-14	1.014.103
1999	61.546	8	-18	307.135	41	-30	372.089	50	-25	740.770
2000	78.493	9	28	285.924	33	-7	504.940	58	36	869.357
2001	83.469	8	6	356.315	36	25	550.421	56	9	990.205
2002	35.961	4	-57	340.685	36	-4	573.954	60	4	950.600
2003	58.098	5	62	516.959	42	52	666.447	54	16	1.241.504
2004	110.080	7	89	578.705	36	12	937.799	58	41	1.626.584
2005	40.289	2	-63	566.188	34	-2	1.081.345	64	15	1.687.822
2006*	34.305	2	-15	439.135	23	-22	1.432.927	75	33	1.906.367
Ene-Abr06*	9.294	2		220.271	37		367.464	61		597.029
Ene- Abr07*	25.952	3	179	447.717	47	103	473.615	50	29	947.284

*Cifras preliminares proveídas por el Sistema de Ordenamiento Fiscal Impositivo Aduanero (SOFIA) de la D.N.A.

Fuente: Departamento de Economía Internacional, Gerencia de Estudios Económicos.

Por su parte, las exportaciones de fibras de algodón alcanzaron un valor de USD 26,0 millones, lo que significó un aumento de 179,2% con relación a los USD 9,3 millones de exportaciones al mes de abril del año anterior. En términos de volumen, se exportaron 23.100 toneladas, 175% superior al volumen exportado al mes de abril del 2006 y que alcanzara 8.401 toneladas.

Las exportaciones de aceites de soja totalizaron USD 49,7 millones, con un aumento del 117% con relación a los USD 22,9 millones de exportaciones al mes de abril del 2006. En términos de volumen, se exportaron 83.809 toneladas, 62,4% superior al volumen exportado al mes de abril del año anterior y que alcanzara 51.592 toneladas.

El rubro de cereales, principalmente las exportaciones de el maíz, al mes de abril del 2007 que representó USD 33,1 millones, superior en 37,7% a lo exportado al mismo periodo del año anterior, cuando alcanzara USD 24,0 millones. El volumen exportado al mes de abril de este año alcanzó 222.422 toneladas, superior en 5,4% con relación a los envíos al mismo periodo del año pasado cuando fue de 211.098 toneladas.

Las exportaciones de harinas alcanzaron un valor de USD 62,7 millones, aumentando en 85,9% con relación a los USD 33,7 millones de exportaciones al mes de abril del año anterior. En términos de volumen se remesaron 344.059 toneladas, superior en 61,5% al volumen exportado al mes de abril de 2006 y que alcanzara 213.064 toneladas.

Tabla Nº 17: Exportación Acumulada de Carne.
En Miles de Dólares.

Año	%	Var.	Var.	Var.	Var.	Var.	Var.	Var.	Var.	Var.	Var.	Var.	
2006*	Brasil	s/total	%	Chile	%s/total	%	Rusia	%s/total	%	Otros	%s/total	%	Total
Enero	1.707	6		5.869	20		15.951	54		5.891	20		29.418
Febrero	992	3	-42	7.315	24	25	14.015	45	-12	8.799	28	49	31.121
Marzo	1.874	5	89	10.738	29	47	16.049	44	15	8.079	22	-8	36.740
Abril	1.149	4	-39	8.428	27	-22	19.036	61	19	2.821	9	65	31.434
Total	5.722	4		32.350	25		65.051	51		25.590	20		128.713
Año													
2007*													
Enero	1.260	5		8.797	35		8.744	35		6.149	25		24.950
Febrero	896	4	-29	9.539	37	8	8.924	35	2	6.180	24	1	25.539
Marzo	1.343	5	50	11.627	41	22	7.916	28	-11	7.591	27	23	28.477
Abril	1.008	4	-25	12.028	45	3	8.448	32	7	5.279	20	-30	26.763
Total	4.507	4		41.991	40		34.032	32		25.199	24		105.729

*Cifras preliminares proveídas por el Sistema de Ordenamiento Fiscal Impositivo Aduanero (SOFIA) de la D.N.A.

Fuente: Departamento de Economía Internacional, Gerencia de Estudios Económicos.

Por último, las exportaciones de carne totalizaron USD 105,7 millones, monto inferior en 17,9% a los USD 128,7 millones al mes de abril de 2006. En términos de volumen, se exportaron 43.530 toneladas de carne, con una disminución del 27,8% con relación a las 60.296 toneladas al mes de abril de 2006.

Esta disminución en el total de las ventas de la carne se debe en gran medida a los menores envíos a Rusia, que al mes de abril de 2007 representaron USD 34,0 millones, en tanto, en el mes de abril del año anterior se remesaron USD 65,1 millones, siendo la caída de 47,7%.

B.1.2. Importaciones Registradas.

Al mes de abril de 2007, las importaciones registradas totalizaron USD 2.003,9 millones, lo que significó un aumento del 31,2% respecto al total informado en el mismo periodo del año anterior cuando las mismas alcanzaron USD 1.527,3 millones.

Tabla N° 18: Importaciones Acumuladas por Principales Rubros.

En Miles de Dólares.

			Variación	
	Ene-Abr 06*	Ene-Abr 07*	Absoluta	En %
TOTAL POR RUBROS	1.527.334	2.003.898	476.564	31,2
<u>En Alza</u>	<u>1.161.936</u>	<u>1.632.853</u>	<u>470.917</u>	<u>40,5</u>
Máquinas y aparatos mecánicos	404.735	452.918	48.183	11,9
Vehículos, tractores y sus partes	121.868	356.503	234.635	192,5
Máquinas y aparatos eléctricos	187.469	283.707	96.238	51,3
Combustibles y lubricantes	215.988	224.986	8.998	4,2
Abonos	31.955	56.873	24.918	78,0
Juguetes	19.243	45.602	26.359	137,0
Bebidas y tabacos	41.594	43.683	2.089	5,0
Productos de industrias químicas	31.005	43.418	12.413	40,0
Caucho y sus manufacturas	36.957	42.727	5.770	15,6
Aceites esenciales	19.381	25.482	6.101	31,5
Productos farmacéuticos	19.242	19.690	448	2,3
Productos químicos orgánicos	14.341	15.063	722	5,0
Prendas de vestir	11.144	13.028	1.884	16,9
Jabones	7.014	9.173	2.159	30,8
<u>En Baja</u>	<u>125.055</u>	<u>92.478</u>	<u>-32.577</u>	<u>-26,1</u>
Plásticos y sus manufacturas	83.420	56.193	-27.227	-32,6
Papel, cartón y manufacturas	38.702	33.698	-5.004	-12,9
Leche y productos lácteos	2.933	2.587	-346	-11,8
<u>Otros</u>	<u>240.343</u>	<u>278.567</u>	<u>38.224</u>	<u>15,9</u>

*Cifras preliminares proveídas por el Sistema de Ordenamiento Fiscal Impositivo Aduanero (SOFIA) de la D.N.A.

Fuente: Departamento de Economía Internacional, Gerencia de Estudios Económicos.

El aumento de las importaciones al mes de abril de 2007 se debió a las mayores compras de Máquinas y aparatos mecánicos; Vehículos, tractores y sus partes; Máquinas y aparatos eléctricos; Combustibles y lubricantes; Abonos; Juguetes; Bebidas y tabacos; Productos de las industrias químicas; Caucho y sus manufacturas; Aceites esenciales; Productos farmacéuticos; Productos químicos orgánicos; Prendas de vestir y Jabones que se incrementaron por un valor de USD 470,9 millones. Por otro lado, los rubros que registran baja son Plásticos y sus manufacturas; Papel, cartón y manufacturas y Leche y productos lácteos con una disminución de USD 32,6 millones.

Al mes de abril de 2007, las compras de bienes de consumo, bienes intermedios y bienes de capital se incrementaron en 17,3%, 6,4% y 56,8% respectivamente, con relación al mismo periodo del año 2006.

B.2. Comercio Exterior Registrado con el MERCOSUR.

La relación de comercio con los socios del MERCOSUR, al mes de abril de 2007 resultó deficitaria en USD 90,1 millones, suma inferior en 67,2 % al déficit registrado a abril de 2006, que fue de USD 274,8 millones.

Por su lado, el resultado de la balanza comercial con Argentina fue superavitaria en USD 178,8 millones, revirtiéndose la situación deficitaria que se presentó al mes de abril de 2006 y que fuera de USD 192,9 millones.

La balanza del comercio de bienes con el Brasil fue deficitaria en USD 301,1 millones, con un incremento del 30,6% respecto al déficit de USD 230,6 millones observado en el mes de abril de 2006.

Tabla Nº 19: Balanza Comercial con el Mercosur – Acumulada.
En Miles de Dólares.

Año	Exportaciones				Importaciones				Saldo			
	Arg	Bra	Uru	Total	Arg	Bra	Uru	Total	Arg	Bra	Uru	Total
2000	91.998	336.562	122.984	551.544	521.384	502.072	78.314	1.101.770	-429.386	-165.510	44.670	-550.224
2001	60.827	277.889	180.019	518.735	478.562	563.588	69.323	1.111.473	-417.735	-285.699	110.696	-592.738
2002	34.720	352.973	165.052	552.746	309.402	477.582	58.396	845.380	-274.682	-124.609	106.656	-292.634
2003	66.355	424.874	243.115	734.344	403.001	617.916	59.155	1.080.072	-336.646	-193.042	183.960	-345.728
2004	101.844	312.497	451.211	865.552	619.344	821.008	61.272	1.501.624	-517.500	-508.511	389.939	-636.072
2005	107.304	325.528	479.086	911.918	639.188	883.944	52.987	1.576.119	-531.884	-558.416	426.099	-664.201
2006*	168.498	327.983	420.243	916.723	715.757	1.052.629	59.095	1.827.481	-547.259	-724.647	361.148	-910.758
En-Abr06*	41.794	78.780	166.598	287.172	234.687	309.356	17.892	561.935	-192.893	-230.576	148.706	-274.763
En-Abr07*	413.506	123.374	51.236	588.116	234.661	424.488	19.115	678.264	178.845	-301.115	32.121	-90.149

*Cifras preliminares proveídas por el Sistema de Ordenamiento Fiscal Impositivo Aduanero (SOFIA) de la D.N.A.

Fuente: Departamento de Economía Internacional, Gerencia de Estudios Económicos.

Por último, el saldo comercial con el Uruguay fue superavitario en USD 32,1 millones, cifra inferior en 78,4% a la registrada en abril del año anterior y que fuera de USD 148,7 millones. Habría que considerar que el saldo del intercambio comercial con este país podría estar distorsionado debido a operaciones de exportación que en realidad tienen como destino final un tercer país, sin embargo en los despachos aduaneros se consigna como país de destino el Uruguay.

B.2.1. Exportaciones.

Al mes de abril de 2007, la colocación de rubros nacionales en el bloque regional totalizó USD 588,1 millones, la misma es superior en 104,8% a los USD 287,2 millones al mismo periodo del año anterior. La participación de este bloque en el total de nuestras

exportaciones fue del 62,1%, aumentando con respecto al 48,1% que representaba en abril del año 2006.

A abril de 2007, se ha exportado al Mercosur Soja por un valor de USD 318,2 millones, presentando un aumento del 162,9% con relación a los USD 121,0 millones a abril del 2006. Así mismo, Aceites Vegetales por un valor de USD 61,7 millones, 112,5% superior a lo exportado en el mismo periodo del año anterior y que alcanzó USD 29,0 millones, en tanto que los cereales totalizaron USD 31,2 millones, en 36,7% superior, frente a los USD 22,8 millones de abril del año 2006. Por su parte, el rubro carne se exportó al mes de abril de este año por valor de USD 4,5 millones, suma inferior en 21,2% a las remesadas a abril del 2006 y que alcanzara USD 5,7 millones.

Tabla Nº 20: Exportaciones Registradas Acumulada.

Enero – Abril 2006/2007.

En Miles de Dólares.

Rubros	Argentina			Brasil			Uruguay		
	2006*	2007*	Var. %	2006*	2007*	Var. %	2006*	2007*	Var. %
Algodón	3.171	3.124	-1,5	2.641	19.278	630,0	148	798	439,2
Soja	3.676	276.173	7.412,9	3.577	11.950	234,1	113.760	30.056	-73,6
Aceites Veg.	4.712	50.840	978,9	1.289	6.335	391,5	23.022	4.499	-80,5
Harinas	270	41.667	15.332,2	7.953	5.162	-35,1	22.555	3.007	-86,7
Cereales	63	481	663,5	22.049	26.579	20,5	693	4.114	493,7
Carne	0	0	0,0	5.722	4.507	-21,2	0	0	0,0
Maderas	4.594	4.291	-6,6	2.375	5.037	112,1	1.359	1.596	17,4
Otros	25.308	36.930	45,9	33.174	44.526	34,2	5.061	7.166	41,6
Total	41.794	413.506	889,4	78.780	123.374	56,6	166.598	51.236	-69,2

Rubros	Total MERCOSUR			Resto del Mundo			Total		
	2006*	2007*	Var. %	2006*	2007*	Var. %	2006*	2007*	Var. %
Algodón	5.960	22.210	272,7	3.334	3.742	12,2	9.294	25.952	179,2
Soja	121.013	318.179	162,9	99.258	129.538	30,5	220.271	447.717	103,3
Aceites Veg.	29.023	61.674	112,5	7.574	16.663	120,0	36.597	78.337	114,1
Harinas	30.778	49.836	61,9	2.937	12.825	336,7	33.715	62.661	85,9
Cereales	22.805	31.174	36,7	1.228	1.917	56,1	24.033	33.091	37,7
Carne	5.722	4.507	-21,2	122.991	101.222	-17,7	128.713	105.729	-17,9
Maderas	8.328	10.924	31,2	19.116	25.326	32,5	27.444	36.250	32,1
Otros	63.543	89.612	41,0	53.419	67.935	27,2	116.962	157.547	34,7
Total	287.172	588.116	104,8	309.857	359.168	15,9	597.029	947.284	58,7

*Cifras preliminares proveídas por el Sistema de Ordenamiento Fiscal Impositivo Aduanero (SOFIA) de la D.N.A.

Fuente: Departamento de Economía Internacional, Gerencia de Estudios Económicos.

A la Argentina se exportaron bienes por valor de USD 413,5 millones, lo que representa un considerable aumento respecto al total exportado a abril del año anterior, en que se había remesado bienes por valor de USD 41,8 millones. Este aumento se debió al incremento en

las exportaciones de semillas oleaginosas, aceites vegetales, fundición de hierro y acero, prendas de vestir, materias plásticas, pieles y cueros.

Tabla N° 21: Exportaciones a Argentina – Acumuladas.
En Miles de Dólares.

	Variación			
	Ene-Abr 06*	Ene-Abr 07*	Absoluta	En%
TOTAL POR RUBROS	41.794	413.506	371.712	889,4
<u>En Alza</u>	<u>25.078</u>	<u>352.289</u>	<u>327.211</u>	<u>1304,8</u>
Semillas oleaginosas	4.157	280.613	276.456	6.650,4
Aceites vegetales	4.712	50.840	46.128	978,9
Fundición de hierro y acero	3.775	6.692	2.917	77,3
Prendas de vestir	6.028	6.381	353	5,9
Materias plásticas	2.810	4.051	1.241	44,2
Pieles y cueros	3.596	3.712	116	3,2
<u>En Baja</u>	<u>8.483</u>	<u>7.990</u>	<u>-493</u>	<u>-5,8</u>
Maderas	4.594	4.291	-303	-6,6
Fibras de algodón	3.171	3.124	-47	-1,5
Preparaciones alimenticias	718	575	-143	-19,9
<u>Otros</u>	<u>8.233</u>	<u>53.227</u>	<u>44.994</u>	<u>546,5</u>

*Cifras preliminares proveídas por el Sistema de Ordenamiento Fiscal Impositivo Aduanero (SOFIA) de la D.N.A.

Fuente: Departamento de Economía Internacional, Gerencia de Estudios Económicos.

El 21% del total exportado al Mercosur tuvo como destino el Brasil, país que recibió productos nacionales por un total de USD 123,4 millones, suma que representa un incremento de 56,6% con respecto a los USD 78,8 millones al mes de abril del año anterior.

Tabla N° 22: Exportaciones a Brasil – Acumuladas.
En Miles de Dólares.

	Variación			
	Ene-Abr 06*	Ene-Abr 07*	Absoluta	En %
TOTAL POR RUBROS	78.780	123.374	44.594	56,6
<u>En Alza</u>	<u>20.553</u>	<u>52.107</u>	<u>31.554</u>	<u>153,5</u>
Fibras de algodón	2.641	19.278	16.637	630,0
Semillas oleaginosas	6.388	15.293	8.905	139,4
Pieles y cueros	5.053	6.522	1.469	29,1
Guatas, filtros	2.721	4.349	1.628	59,8
Aceites esenciales	1.685	3.363	1.678	99,6
Preparaciones alimenticias	1.445	1.447	2	0,1
Caucho y manufacturas	294	1.171	877	298,3
Muebles y mobiliario médico	326	684	358	109,8
<u>En Baja</u>	<u>15.060</u>	<u>10.933</u>	<u>-4.127</u>	<u>-27,4</u>
Harinas	7.953	5.162	-2.791	-35,1
Carne	5.722	4.507	-1.215	-21,2
Prendas de vestir	1.385	1.264	-121	-8,7
<u>Otros</u>	<u>43.167</u>	<u>60.334</u>	<u>17.167</u>	<u>39,8</u>

*Cifras preliminares proveídas por el Sistema de Ordenamiento Fiscal Impositivo Aduanero (SOFIA) de la D.N.A.

Fuente: Departamento de Economía Internacional, Gerencia de Estudios Económicos.

Por su parte, las exportaciones al Uruguay al mes de abril de 2007 totalizaron USD 51,2 millones con una disminución de 69,2% con relación a los USD 166,6 millones al mismo periodo del año anterior. Esta caída se debe a los menores envíos de semillas de soja, aceites vegetales y harinas, rubros que alcanzaron USD 37,5 millones. Se recuerda nuevamente que estas cifras podrían estar distorsionadas debido a operaciones de exportación que en realidad tienen como destino final un tercer país, sin embargo, en los despachos aduaneros se consigna como país de destino el Uruguay.

B.2.2. Importaciones.

El total importado desde el Mercosur fue de USD 678,3 millones, suma superior en 20,7% a la registrada al mes de abril del año anterior en que se había importado por USD 561,9 millones. La participación de este bloque en el total de nuestras importaciones fue del 33,8% disminuyendo con respecto al 36,8% que representaba al mes de abril de 2006.

Tabla Nº 23: Importaciones Registradas Acumulado

Enero – Abril 2006/2007.

En Miles de Dólares.

Rubros	Argentina			Brasil			Uruguay		
	2006*	2007*	Var. %	2006*	2007*	Var. %	2006*	2007*	Var. %
Combust. y lub	102.237	82.596	-19,2	5.440	33.077	508,0	5	5	0,0
M y Ap. Mec.	6.487	4.336	-33,2	31.505	63.623	101,9	312	565	81,1
Vehículos	5.520	9.314	68,7	17.756	35.518	100,0	20	0	-100,0
Abonos	59	218	269,5	29.354	53.239	81,4	1.678	2.106	25,5
Papel	6.971	7.612	9,2	24.037	16.393	-31,8	1.340	1.639	22,3
Caucho	3.146	3.285	4,4	19.158	21.228	11,1	77	216	180,5
Jabones	2.969	2.832	-4,6	3.203	4.080	27,4	345	448	29,9
Otros	107.298	124.468	16,0	178.903	197.271	10,3	14.115	14.136	0,1
Total	234.687	234.661	0,0	309.356	424.489	37,2	17.892	19.115	6,8

Rubros	Total MERCOSUR			Resto del Mundo			Total		
	2006*	2007*	Var. %	2006*	2007*	Var. %	2006*	2007*	Var. %
Combust. y lub	107.682	115.678	7,4	108.306	109.308	0,9	215.988	224.986	4,2
M y Ap. Mec.	38.304	68.524	78,9	366.431	384.394	4,9	404.735	452.918	11,9
Vehículos	23.296	44.832	92,4	98.572	311.671	216,2	121.868	356.503	192,5
Abonos	31.091	55.563	78,7	864	1.310	51,6	31.955	56.873	78,0
Papel	32.348	25.644	-20,7	6.354	8.054	26,8	38.702	33.698	-12,9
Caucho	22.381	24.789	10,8	14.576	17.938	23,1	36.957	42.727	15,6
Jabones	6.517	7.360	12,9	497	1.813	264,8	7.014	9.173	30,8
Otros	300.316	335.875	11,8	369.799	491.145	32,8	670.115	827.020	23,4
Total	561.935	678.265	20,7	965.399	1.325.633	37,3	1.527.334	2.003.898	31,2

*Cifras preliminares proveídas por el Sistema de Ordenamiento Fiscal Impositivo Aduanero (SOFIA) de la D.N.A.

Fuente: Departamento de Economía Internacional, Gerencia de Estudios Económicos.

Las importaciones de Combustibles y Lubricantes al Mercosur representan un valor de USD 115,7 millones, lo cual significa un aumento de 7,4% con relación a los USD 107,7 millones a abril del año pasado. Por su parte, el rubro Maquinarias y Aparatos Mecánicos totalizó USD 68,5 millones, con un incremento del 78,9% frente a los USD 38,3 millones en el mismo periodo del año anterior.

En el rubro Vehículos y sus partes se importaron en el mes de abril de este año por valor de USD 44,8 millones, cifra 92,4% superior a las compras en el mismo periodo del año anterior y que alcanzara USD 23,3 millones.

Las importaciones desde la Argentina en el mes de abril fueron por USD 234,7 millones, cifra similar a la registrada en el mismo periodo del año anterior.

En tanto, desde el Brasil se importaron por valor de USD 424,5 millones, lo cual representa un aumento del orden del 37,2% con relación a los USD 309,4 millones de abril de 2006.

Esta alza se debe a las mayores compras de Combustibles y Lubricantes, Maquinarias y Aparatos Mecánicos, Vehículos y sus partes, Abonos, Caucho y sus manufacturas y Jabones.

Por otro lado, desde el Uruguay hubo compras al mes de abril de 2007 por valor de USD 19,1 millones, cifra superior en 6,8% a la registrada en el mismo periodo del año 2006 y que alcanzara USD 17,9 millones.

B.3. Comercio Exterior Registrado con China Continental.

La relación de comercio con China Continental, al mes de abril de 2007 resultó deficitaria en USD 506,6 millones, superior en 37,8% al déficit registrado en el mismo periodo de año anterior, que fue de USD 367,6 millones.

El total importado desde China Continental fue de USD 510,8 millones, 36,7% superior a la registrada a abril del año anterior y que alcanzara USD 373,5 millones, en tanto que nuestras exportaciones totalizaron al mes de abril de 2007 USD 4,2 millones, inferior en 28,6% a los USD 5,9 millones en el mismo periodo del año anterior.

Cabe señalar que la participación de China Continental en el total de nuestras importaciones fue del 25,5% con un pequeño aumento con respecto al 24,5% que representaba al mes de abril de 2006.

Tabla N° 24: Importaciones desde China Continental – Acumuladas.
En Miles de Dólares.

	Variación			
	Ene-Abr 06*	Ene-Abr 07*	Absoluta	En%
TOTAL POR RUBROS	373.500	510.761	137.261	36,7
<u>En Alza</u>	<u>335.652</u>	<u>467.426</u>	<u>131.774</u>	<u>39,3</u>
Máquinas y aparatos mecánicos	189.533	240.535	51.002	26,9
Máquinas y aparatos eléctricos	99.846	148.351	48.505	48,6
Juguetes	17.071	41.147	24.076	141,0
Vehículos, tractores y sus partes	13.136	18.299	5.163	39,3
Prendas y complementos de vestir	7.697	9.272	1.575	20,5
Productos de las industrias químicas	5.664	6.303	642	11,3
Instrumentos de óptica, fotografía o cinematografía	2.705	3.516	811	30,0
<u>En Baja</u>	<u>9.773</u>	<u>6.817</u>	<u>-2.956</u>	<u>-30,2</u>
Productos químicos orgánicos	7.911	5.434	-2.477	-31,3
Aparatos de relojería	1.862	1.383	-479	-25,7
<u>Otros</u>	<u>28.075</u>	<u>36.518</u>	<u>8.443</u>	<u>30,1</u>

*Cifras preliminares proveídas por el Sistema de Ordenamiento Fiscal Impositivo Aduanero (SOFIA) de la D.N.A.

Fuente: Departamento de Economía Internacional, Gerencia de Estudios Económicos.

El aumento en las importaciones provenientes de China Continental se debió a las mayores compras de Máquinas y aparatos mecánicos; Máquinas y aparatos eléctricos; Juguetes; Vehículos, tractores y sus partes; Prendas y complementos de vestir, Productos de las industrias químicas e instrumento de óptica que se incrementaron por un valor de USD 131,8 millones. Por otro lado, los rubros que registran bajas son Productos químicos orgánicos y Aparatos de relojería, con una disminución de USD 3,0 millones.

C. Producción y Precios Internacionales.

C.1. Algodón.

En el mes de abril de 2007, el precio promedio de la fibra de algodón en el mercado de Nueva York para entrega en junio de 2007 fue de USD 1.120,4 la tonelada. Esto implica una disminución en la cotización de este producto del 2,2% con respecto al precio promedio de abril de 2006, que fuera de USD 1.145,7 por tonelada.

Se espera que la producción mundial de algodón permanezca estable en el 2006/07, en 24,8 millones de toneladas, mientras que se pronostica que el consumo se elevará en un 3%, a 25,7 millones de toneladas. Por tanto, las existencias mundiales de algodón deberán reducirse en unas 800.000 toneladas, a 10,1 millones de toneladas para finales de 2006/07.

El consumo de algodón en China Continental se proyecta alcance la cifra sin precedentes de 10,4 millones de toneladas en 2006/07, para un aumento del 6% respecto de la presente temporada.

Según estimaciones, las exportaciones mundiales de algodón se situarán en el volumen récord de 9,3 millones de toneladas en la presente temporada, a saber, 20% superiores a las de la temporada previa, impulsadas por la demanda de China. Se espera que las exportaciones de Estados Unidos se eleven a la cifra nunca antes alcanzada de 3,7 millones de toneladas, lo que representará cerca del 40% de las exportaciones mundiales.

Tabla N° 25: *Oferta y Demanda Internacional de la Fibra de Algodón.*
En Millones de Toneladas.

<i>Concepto/Período</i>	<i>2004/05</i>	<i>2005/06</i>	<i>2006/07</i>	<i>2007/08</i>
<i>Producción</i>	26,2	24,7	24,8	26,4
<i>Consumo</i>	23,4	24,9	25,8	26,5
<i>Stock Final</i>	10,5	10,9	9,9	9,8
<i>Índice A Cotlook 1/</i>	52,2	56,0	63,0	67,0

1/En centavos de USD la libra.

Fuente: *Departamento de Agricultura de los EE.UU.(USDA).*

C.2. Soja.

En abril de 2007 la cotización promedio de la soja en el mercado de Chicago para entrega en junio de 2007 se ubicó en USD 270,8 por tonelada. Este precio significó un incremento del 30% con relación al mismo mes de 2006, en el cual la cotización de la oleaginosa se situaba en USD 208,4 por tonelada.

La publicación Oil World estimó que la producción mundial de soja alcanzará 226,8 millones de toneladas en 2006/07, por encima del consumo de 222,6 millones previsto para la misma temporada, señaló la publicación Oil World.

En 2005/06, la cosecha global de la oleaginosa fue de 218,0 millones de toneladas, por encima del consumo de 213,8 millones. La producción de soja de Estados Unidos para el período 2006/07 llegaría a 87,2 millones de toneladas, desde los 83,4 millones de toneladas del ciclo anterior.

La oferta mundial de soja mejorará más de lo esperado si el clima favorable en América del Sur en los próximos cuatro meses permite que la producción alcance nuestras estimaciones del 2007, estimó Oil World, con sede en Hamburgo.

La cosecha de la oleaginosa argentina para el ciclo 2006/07 llegaría a 42,7 millones de toneladas, desde los 41,1 millones de la temporada previa. En tanto, la producción de soja brasileña 2006/07 sería de 55,3 millones, levemente por debajo de los 55,5 millones de la cosecha anterior.

Para la temporada 2006/07, los fundamentos de producción de la soja estadounidense son bajistas", según manifestó una revista especializada en temas agrícolas. Según la publicación *"el gran avance en los rendimientos en tres temporadas consecutivas impulsó las reservas de la oleaginosa en el país norteamericano y éstas crecerían más"*.

Por otra parte el informe indicó que la oferta global de aceite de soja es actualmente reducida, lo que beneficiaría a Estados Unidos, que aumentará sus ventas externas en los próximos meses.

"Las reservas exportables de aceite de soja sufrieron una reducción significativa debido a que la Argentina y Brasil registraron ventas abundantes antes de enero/febrero 2007. Este es un desarrollo impresionante considerando que la oferta mundial de granos de soja aún es amplia", agregó Oil World.

Tabla N° 26: Producción y Procesamiento Mundial de Semilla de Soja.
En Millones de Toneladas

Concepto/Período	2002/03	2003/04	2004/05	2005/06	2006/07
Producción	197,3	189,1	214,3	218,0	226,8
Procesamiento	166,5	155,2	173,6	213,8	222,6
Stock Final	39,7	33,5	45,0	52,2	55,7

Fuente: Departamento de Agricultura de los EE.UU. (USDA).

Gráfico N° 28: Evolución de la Producción, el Consumo y el Precio Mundial de la Soja.
En Millones de Toneladas.

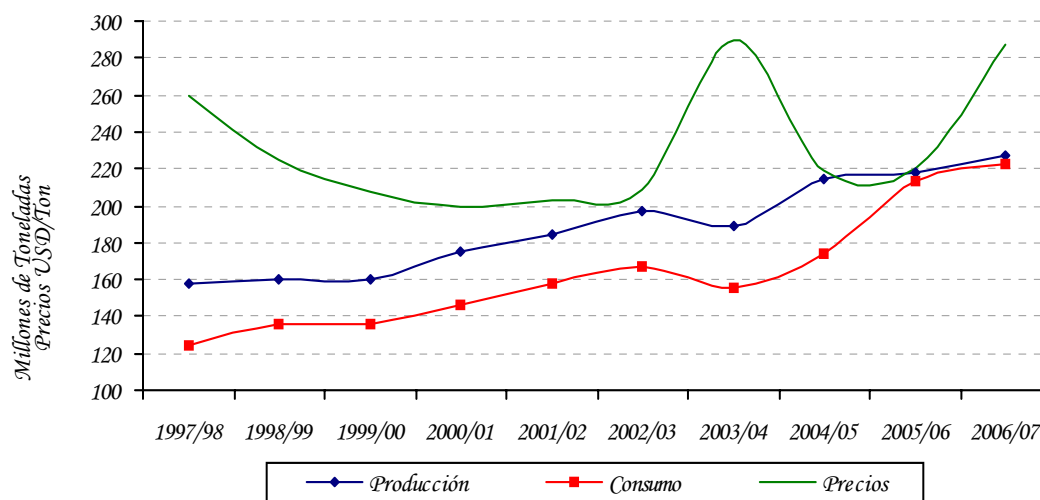

Obs.: La producción y el consumo están expresados en toneladas. Los precios en USD/Ton.

Fuente: Departamento de Agricultura de los EE. UU. (USDA).

Gráfico N° 29: Evolución del Precio del Algodón y la Soja.
En USD/Ton.

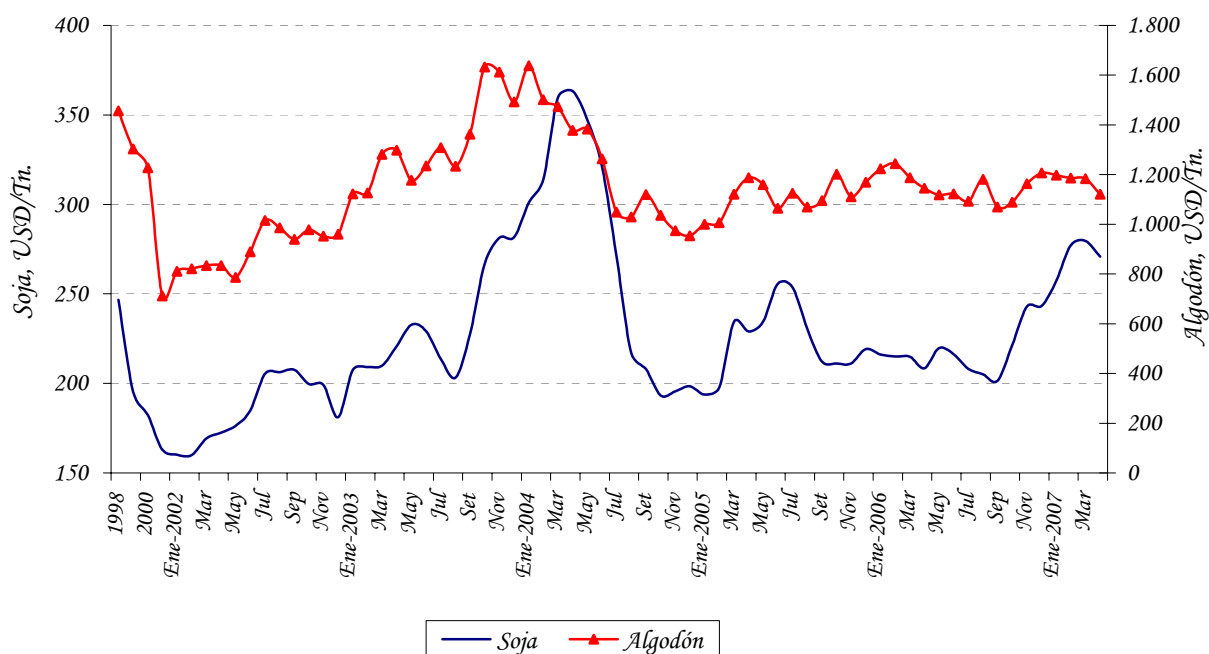

Fuente: Departamento de Economía Internacional, Gerencia de Estudios Económicos (en base a cifras de Reuters).

C.3. Precio del Petróleo.

En abril de 2007 la cotización promedio del precio internacional del petróleo tipo Brent se ubicó en USD 69,6 por barril, lo que implica un incremento del 6,2% en el precio con relación a la cotización del mes pasado que fuera de USD 65,5 por barril.

La tendencia alcista del precio del crudo continúa imparable en medio de incertidumbres por el programa nuclear iraní y del temor entre los inversores a efectos de segunda ronda en otros ámbitos de la economía.

La crisis nuclear iraní ha llevado al precio del crudo a superar los niveles máximos que alcanzó el pasado verano como consecuencia del impacto del huracán Katrina en Estados Unidos. A este elemento de incertidumbre se suman los problemas en Irak, la caída de las reservas de carburantes de Estados Unidos, y los enfrentamientos étnicos en Nigeria, que tienen paralizada una cuarta parte de su producción.

Además, el Gobierno de Chad ha amenazado con cortar su suministro de 160.000 barriles al día si no recibe los fondos que le concedió el Banco Mundial para un oleoducto.

Gráfico N° 30: Evolución del Precio Internacional del Petróleo Brent.
USD/Barril.

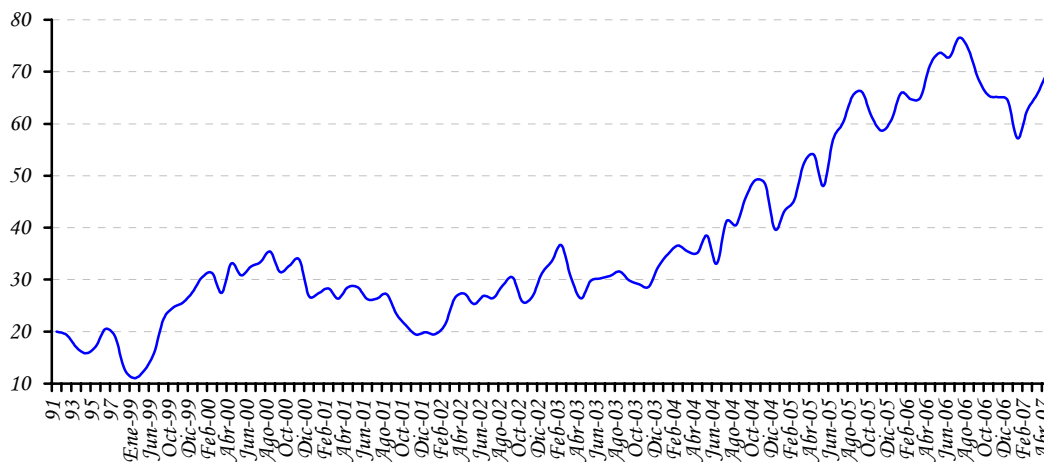

Fuente: Departamento de Economía Internacional, Gerencia de Estudios Económicos (en base a cifras de Reuters).

C.4. Términos de intercambio.

Los términos de intercambio (TDI)¹⁶ están definidos como la relación entre los precios de los productos de exportación y los precios de los productos de importación. La importancia de este índice para el Paraguay, por ser una economía pequeña y abierta, surge de la dependencia del país a la fluctuación de precios mundiales.

El gráfico que se presenta a continuación señala la evolución del índice para los últimos 14 años. Un incremento del TDI reflejaría un mejoramiento en las cuentas externas del país y una disminución lo contrario. Para el mes de abril de 2007 este índice arroja una caída de 1,8% y en términos acumulados e interanuales disminuciones de 25,9% y 23,8%, respectivamente.

¹⁶ TDI es el precio relativo del bien exportado, es decir la cantidad de unidades de un bien que se intercambia en el mercado internacional por unidad del otro bien. En la práctica, cada país importa y exporta muchos bienes, no solo uno, razón por la cual el precio de las exportaciones se calcula como un número índice de los precios de las exportaciones. De igual manera el precio de las importaciones se calcula como un número índice de los precios de las importaciones.

Gráfico N° 31: Evolución mensual del Término de Intercambio.
Índices 1994 = 100.

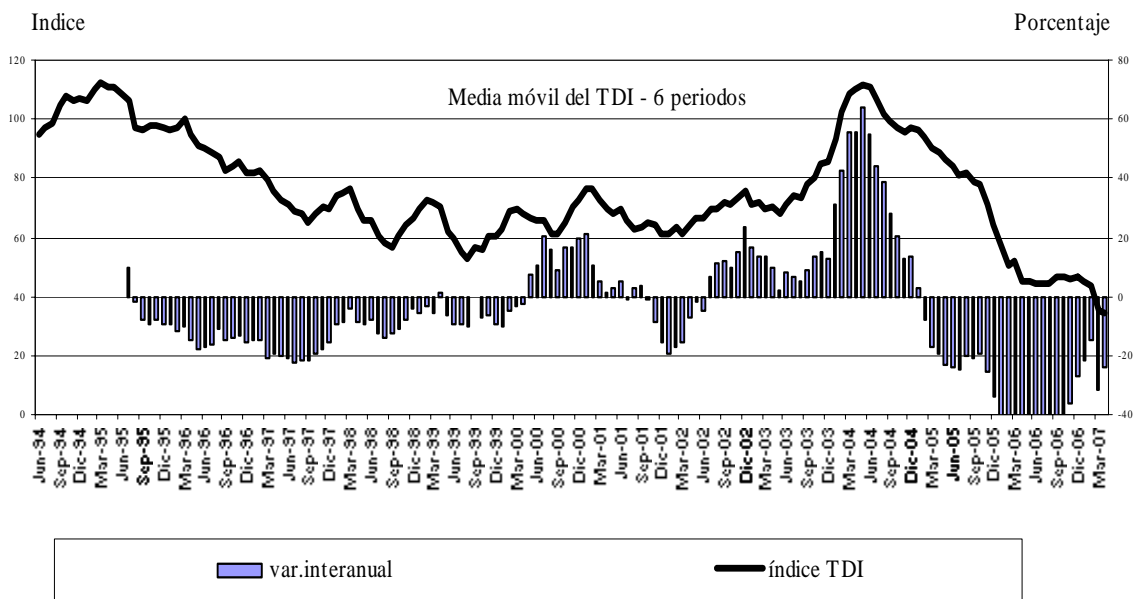

Fuente: Departamento de Economía Internacional, Gerencia de Estudios Económicos (en base a cifras de SOFIA).

D. Deuda Pública Financiera Externa registrada en SIGADE (Sistema de Gestión y Análisis de deuda externa)

El saldo al 30 de abril de 2007, medido en dólares norteamericanos, asciende a USD 2.192,9 millones. Se observa una disminución de 0,24% con respecto al saldo de marzo de 2007 y una reducción de 2,5% con respecto al mismo mes del año anterior.

Durante el mes de abril se registró una transferencia neta negativa de USD 12,2 millones, los desembolsos fueron USD 7,9 millones y los servicios totales USD 20,1 millones. Con estos resultados, los desembolsos y pagos acumulados al mes de abril de 2007 suman USD 24,8 millones y USD 116,6 millones respectivamente, con lo que durante el período se verificaron desembolsos netos negativos de USD 91,9 millones.

ANEXO

**ESTIMADOR CIFRAS DE
NEGOCIOS
(ECN)**

ESTIMADOR CIFRAS DE NEGOCIOS.¹**A. Comportamiento del ECN al mes de Diciembre² del año 2006.****Nivel General.**

El Estimador Cifras de Negocios registra al mes de diciembre de 2006, una tasa de variación acumulada de 4,9% comparada con igual período del año anterior³, esta tasa se ubica por encima del 3,7% registrada en el mismo período del año 2005.

Gráfico N° 1: Estimador Cifras de Negocios.
Variación acumulada en el período y en un año – Diciembre 2006.

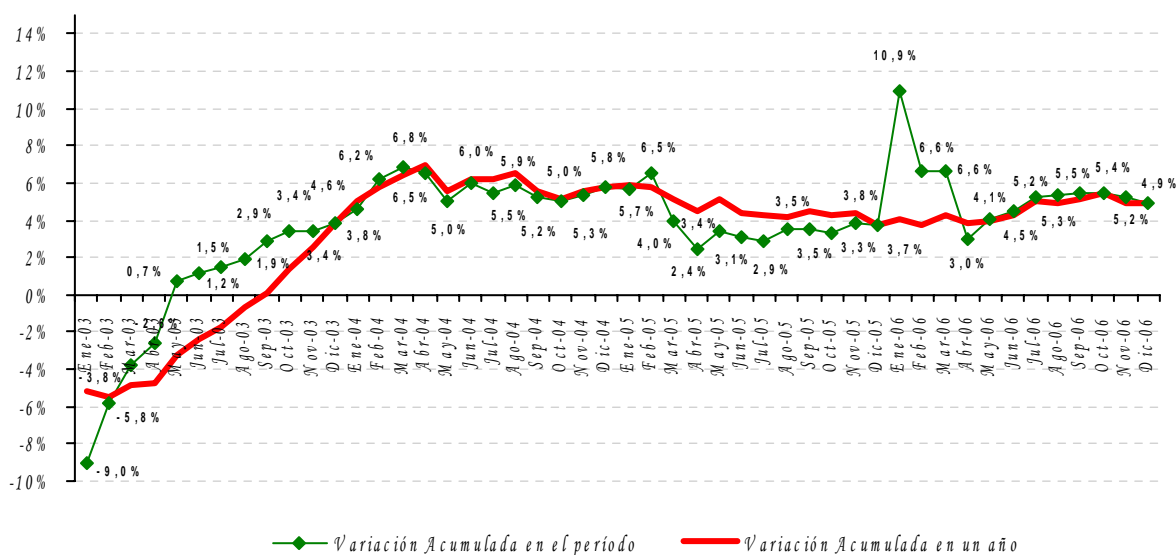

Fuente: Dpto. Cuentas Nacionales y Mercado Interno.

El comportamiento del indicador en términos acumulados, al mes de diciembre del año 2006, estuvo influenciado positivamente por el desenvolvimiento del sector Otros Servicios, y en menor medida, por la rama Industrial Manufacturera y la actividad Comercial en ese orden.

En el sector Otros Servicios, se observó un buen perfil de desarrollo en el sub-sector comunicaciones, principalmente en lo que a la telefonía móvil se refiere, que ha exhibido

¹ **Nota:** En esta publicación se presenta el comportamiento del Estimador Cifras de Negocios correspondiente al mes de diciembre de 2006, debido a que la Subsecretaría de Estado de Tributación del Ministerio de Hacienda, se encuentra en pleno proceso de montaje de una nueva plataforma informática para el manejo de sus datos, los cuales constituyen parte importante del insumo empleado para el cálculo de ECN.

El Estimador Cifras de Negocios (ECN) pretende entregar señales en el Corto Plazo sobre la evolución de las ventas de algunas Ramas de Actividad Económica, como la Industria Manufacturera, el Comercio y demás Servicios, en términos constantes, esto es, descontado el efecto precio y en forma agregada. El ECN se entrega a nivel global, permitiendo que obren las compensaciones en los sesgos inevitables que existen en las series de corto plazo. Para un mayor detalle metodológico ver: <http://www.bcp.gov.py/gee/ecn.htm>

² En base a cifras preliminares, sujetas a revisión.

³ Compara las ventas acumuladas al mes de diciembre del año 2006 respecto a las ventas acumuladas al mes de diciembre del año 2005.

⁴ Esta tasa se calcula a partir de un índice del ECN construido en base a un promedio acumulado en 12 meses con respecto al promedio acumulado en igual período anterior.

durante el año una sostenida expansión en su tasa de crecimiento, así como también en los sub-sectores de servicios de transporte y el de los servicios a las empresas; la dinámica observada en estas sub-ramas favoreció el buen desenvolvimiento de este sector en el presente año.

En la rama Industrial Manufacturera se registraron comportamientos mixtos, por una parte, se observaron comportamientos desfavorables en las ventas relacionadas al grupo de productos textiles, prendas de vestir y calzados. En tanto que las ventas del grupo de productos alimenticios, bebidas y tabaco y del grupo de otras industrias manufactureras, registraron desenvolvimientos positivos.

La sub-rama industrial de productos textiles, prendas de vestir y calzados, exhibió un menor dinamismo a partir del segundo mes del año 2006, este comportamiento se extendió hasta mediados de ese año, luego fue mejorando paulatinamente en su perfil de desenvolvimiento hasta finales de ese año, pero este no fue suficiente para revertir su tendencia. Con respecto a las ventas del grupo de productos alimenticios, bebidas y tabaco, puede apuntarse que a principios del año 2006 había exhibido buenas tasas de expansión, para luego desacelerarse e incluso retroceder en su desenvolvimiento a mediados de ese año, con el aditamento que a partir de este punto ha experimentado una reversión en su tendencia y que le ha permitido a esta sub-rama manufacturera consolidar un mejor perfil en su tendencia acumulada, cerrando el año con tasas positivas de crecimiento. En tanto que las Otras Industrias han exhibido un comportamiento favorable durante todo el transcurso del año 2006.

Así también, en la rama Comercial se observaron comportamientos disímiles, por un lado, perfiles favorables en actividades relacionadas al expendio de alimentos, prendas de vestir y equipamiento del hogar, y por otro, desenvolvimientos desfavorables en la venta de combustibles y productos farmacéuticos.

Gráfico N° 2: *Estimador Cifras de Negocios.*
Variación Interanual – Diciembre 2006.

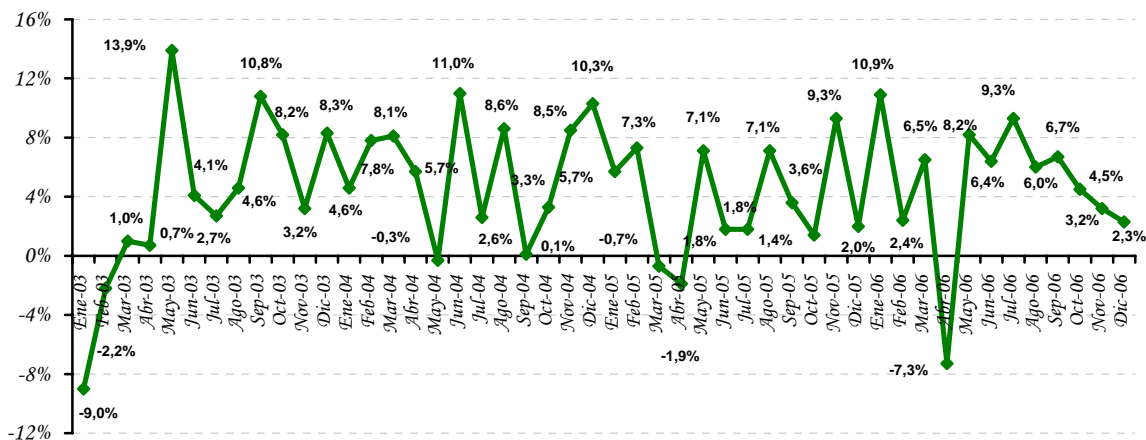

Fuente: *Dpto. Cuentas Nacionales y Mercado Interno.*

Por otra parte, el ECN en términos interanuales ⁴ presentó una tasa de variación positiva de 2,3% en el mes de diciembre de 2006, respecto al mismo mes de 2005. Con este resultado, al cierre del mes de diciembre de 2006, fueron ocho meses consecutivos en los que el ECN registró tasas positivas de crecimiento, de un buen promedio, luego de la caída presentada en el mes de abril del presente año; esto ha posibilitado una recuperación del ECN en su senda de expansión y un buen desenvolvimiento en términos acumulados.

Este comportamiento interanual del estimador en el mes de diciembre de 2006, estuvo influenciado principalmente por el desarrollo favorable registrado por la rama Industrial Manufacturera, por el sector de Otros Servicios, y el sector Comercial, en ese orden.

B. Comportamiento Trimestral.

Al observar el comportamiento trimestral⁵ del Estimador Cifras de Negocios, se puede apuntar que el mismo registró una tasa de variación positiva de 3,3% en el cuarto trimestre del año 2006, respecto a igual período del año anterior. Esta tasa es inferior al 4,1% registrada en el mismo período de referencia del año anterior.

El desempeño del ECN en el cuarto trimestre, estuvo marcado por el desenvolvimiento positivo presentado por la rama industrial Manufacturera, por los Otros Servicios, y en menor medida por el comportamiento de la actividad Comercial.

Gráfico N° 3: Estimador Cifras de Negocios.
Variación igual trimestre del año anterior.

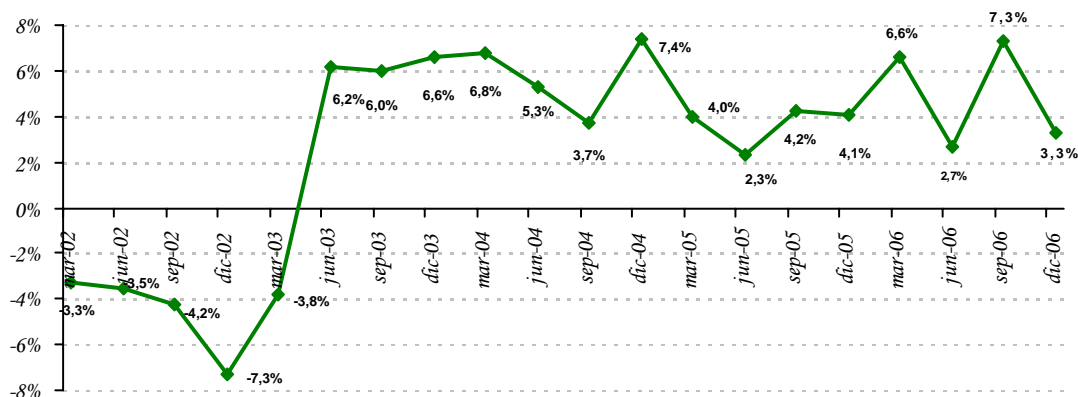

Fuente: Dpto. Cuentas Nacionales y Mercado Interno.

⁴ Compara las ventas del mes considerado del año 2006 respecto al mismo mes del año anterior.

⁵ Compara las ventas del cuarto trimestre del año 2006 respecto a las ventas del cuarto trimestre del año 2005.

APÉNDICE

ESTADÍSTICO

(Notas Explicativas y Cuadros)

Notas explicativas del apéndice estadístico

Cuadros 1 al 15	Sector real: El objetivo básico de la presentación de los cuadros del sector real, es proporcionar una visión general del comportamiento económico de este sector de la economía, con énfasis en los indicadores macroeconómicos de síntesis, de salarios y de precios, que son los más utilizados por economistas e instituciones públicas y privadas, que buscan conocer los aspectos resaltantes del comportamiento global de la economía.
Cuadro 1	Producto interno bruto a precios de comprador por sectores económicos: Serie del producto interno bruto (PIB) y del valor agregado bruto por rama de actividad económica, en valores constantes de 1994.
Cuadro 2	Producto interno bruto a precios de comprador por sectores económicos: Serie del producto interno bruto (PIB) y del valor agregado bruto por rama de actividad económica, en valores corrientes.
Cuadro 3	Evolución del producto interno bruto a precios de comprador: Tasas de variación por rama de actividad económica y global en términos interanuales.
Cuadro 4	Producto interno bruto trimestralizado a precios de comprador por sectores económicos: Serie del producto interno bruto trimestralizado por rama de actividad económica, en valores constantes de 1994.
Cuadro 5	Evolución del producto interno bruto trimestralizado: Tasas de variación por rama de actividad económica y global en términos interanuales.
Cuadro 6	Producto interno bruto a precios de comprador, producto interno bruto por habitante: Estos indicadores están expresados en dólares corrientes y en dólares constantes del año 1994, en la serie histórica 1991 en adelante.
Cuadro 7	Producción agrícola: Serie de las estimaciones realizadas por la Dirección de Censos y Estadísticas Agropecuarias del Ministerio de Agricultura y Ganadería, sobre las campañas agrícolas en términos de superficie cultivada, del rendimiento kilogramo por hectárea y la producción en toneladas de los once principales rubros agrícolas (aproximadamente 80% del valor agregado de la agricultura).
Cuadro 8	Indicador Mensual de la Actividad Económica del Paraguay (IMAEP): Serie del Indicador Mensual de la Actividad Económica del Paraguay (IMAEP). Este indicador pretende entregar señales en el corto plazo sobre la evolución de la economía en términos constantes. Su período base es el año 1994, - Año 1994 = 100 -. El IMAEP incorpora información preliminar y no incluye la totalidad de las informaciones para las actividades económicas que integran el Producto Interno Bruto, por lo que debe considerarse como un indicador de tendencia o dirección de la economía paraguaya en el corto plazo. Los índices publicados en forma mensual sufren de modificaciones periódicas producto de la actualización de los datos, dada que estos no se agotan en el momento de su publicación.
Cuadro 9	Evolución del salario mínimo legal: Serie del salario mínimo legal establecido por Decreto del Poder Ejecutivo en guaraníes corrientes y en guaraníes constantes de 1980. Así como también en forma de índice tanto en términos nominales como reales (base 1980=100), calculado utilizando el índice de precio al consumidor (IPC).
Cuadro 10	Índice de sueldos y salarios: Evolución del índice nominal de sueldos y salarios, a nivel general así como también de las principales ramas de actividad económica del país, tanto de empresas del sector público como del privado. Para el cálculo del índice se toma como período base el año 2001 - Año base 2001=100 -.
Cuadro 11	Índice nominal de tarifas y precios: Índices de precios correspondiente a servicios básicos (electricidad, agua y teléfono), combustibles (nafta común, nafta súper y gasoil), y tarifa de pasaje urbano del Área Metropolitana de Asunción.
Cuadro 12	Índice de precios al consumidor (IPC): Por principales agrupaciones y a nivel general. Este índice mide las variaciones de precios a lo largo del tiempo de una canasta de consumo fija, correspondiente al Área Metropolitana de Asunción, (base 1992=100) y con una muestra representativa de 293 productos, clasificados por finalidad de gastos del consumo. Las variaciones del índice general se presentan en forma mensual, acumulada e interanual.
Cuadro 13	Inflación total, inflación subyacente e inflación subyacente (X1): A través de los indicadores de inflación subyacente, se busca aislar los efectos que sobre el IPC total producen algunos bienes y servicios de carácter volátil. Las variaciones estos índices se presentan en forma mensual, acumulada e interanual.

Cuadros 14 y 14 (continuación)	Índice de precios al consumidor (IPC): Por principales grupos dentro de cada agrupación. Se presentan los índices a nivel de 20 grupos, dentro de las 7 principales agrupaciones.
Cuadro 15	Índice de precios del productor (IPP): Serie del Índice de Precios del Productor (IPP) de cobertura nacional, que mide la evolución de precios de bienes transados en la economía en el primer canal de comercialización. Incluye bienes nacionales como bienes importados. La agregación del IPP se realizó de acuerdo a la Clasificación Central de Productos (CPC), basado fundamentalmente en las características físicas de los bienes.
Cuadros 16 al 25	Sector monetario: Las variables monetarias presentan los datos financieros de una economía de manera a facilitar el análisis de los pasivos monetarios del país, en particular, la evaluación del comportamiento de los agregados monetarios y su interacción con la actividad económica en general. Además, los datos monetarios revisten particular importancia porque facilitan la formulación, ejecución y supervisión de la política monetaria y con ello poder anticipar los efectos reales o nominales de la implementación de las distintas medidas de política económica adoptadas. Los datos referidos a variables monetarias se basan en las cuentas del “Panorama Monetario” que consolida las cuentas del Banco Central y las del Sistema Bancario. Estas variables reflejan la cantidad de pasivos monetarios del país y cuales son las fuentes de cambio (expansión ó contracción). También sirven para reflejar el grado de profundización financiera de la economía a fin de determinar la importancia relativa de las unidades institucionales creadoras de “pasivos monetarios”.
Cuadro 16	Balance monetario del Banco Central del Paraguay (BCP): Activos internacionales netos: Activos en el exterior del BCP menos los pasivos del BCP con el exterior. Los activos internos netos Comprenden: <ul style="list-style-type: none">✓ Crédito neto al sector público: Créditos menos los depósitos al gobierno general y al resto del sector público. El gobierno general incluye la administración central, las entidades descentralizadas y la seguridad social. El resto del sector público incluye a las empresas públicas y a los gobiernos locales.✓ Crédito neto al sistema bancario: Préstamos menos los depósitos del sistema bancario con el BCP.✓ Instrumento de regulación monetaria (IRM): Títulos-valores de deuda emitidos por el BCP, tales como letras de regulación monetaria y cartas de compromiso y call money pasivo.✓ Call money pasivo: Instrumento de deuda de corto plazo del BCP.✓ Otros activos y pasivos: Cuenta capital y reservas del BCP, crédito neto al resto del sistema financiero, pasivos externos de mediano y largo plazo y los activos y pasivos no clasificados. Billetes y monedas en circulación (M0): Billetes y monedas emitidos por el BCP y en circulación en la economía. Reservas bancarias: Depósitos bancarios en moneda nacional en el BCP y los depósitos de encaje legal en moneda nacional de las empresas financieras en el BCP. Base monetaria: Billetes y monedas en circulación (M0) y las reservas bancarias en el BCP.
Cuadro 17	Instrumentos de regulación monetaria: Comprende montos y tasas de colocación, según plazos, así como también el rendimiento promedio ponderado de dichos instrumentos.
Cuadro 18	Operaciones cambiarias del Banco Central del Paraguay: Operaciones de compra y venta de divisas del BCP al sector financiero, sector público y otras operaciones (entidades binacionales, organismos multilaterales).
Cuadro 19	Agregados monetarios: Base Monetaria (BM): Billetes y monedas en circulación (M0) y las reservas bancarias en el BCP. Billetes y Monedas en Circulación (M0): Billetes y monedas emitidos por el BCP y en circulación en la economía. Medio Circulante (M1): Billetes y monedas en poder del público y los depósitos en cuenta corriente del sector privado. Los billetes y monedas en poder de público lo constituyen los billetes y monedas en circulación menos el efectivo en poder de los bancos. Depósitos de ahorro: Depósitos a la vista del sector privado en el sistema bancario. Depósitos a plazo: Depósitos del sector privado a plazo en el sistema bancario, basados en la emisión de instrumentos no negociables. Certificados de depósitos de ahorro (CDA): Certificados de depósitos del sector privado negociables con endoso emitidos por el sistema bancario y las empresas financieras. Oferta Monetaria (M2): Medio circulante (M1) y el cuasidinero. Este último, comprende los depósitos de ahorro, depósitos a plazo y los certificados de depósitos de ahorro. Depósitos en moneda extranjera: Depósitos en moneda extranjera del sector privado, ya sean en cuenta corriente, a la vista o a plazos. Oferta monetaria ampliada (M3): Oferta monetaria (M2), más los depósitos en moneda extranjera.

Cuadro 20	Agregados monetarios: Las tasas de variación mensual e interanual de los diferentes agregados monetarios (BM, M0, M1, M2, M3).
Cuadro 21	Depósitos del sector privado en el sistema bancario: Depósitos del sector privado tanto en moneda nacional como extranjera y su participación porcentual sobre el total de depósitos expresados en moneda nacional. Los depósitos en moneda nacional son los captados tanto por los bancos como por las empresas financieras. Los depósitos en moneda extranjera son los captados solamente por los bancos.
Cuadro 22	Depósitos totales en el sistema bancario: Depósitos del sector privado y del sector público tanto en moneda nacional como extranjera y su participación porcentual sobre el total de depósitos expresados en moneda nacional.
Cuadro 23	Crédito del sector bancario al sector privado: Total de saldos de los créditos, tanto en moneda nacional como en moneda extranjera, otorgados por el sistema bancario al sector privado.
Cuadros 24	Variación del crédito y depósitos del sector privado en el sistema bancario: Las variaciones mensuales e interanuales de los crédito y depósitos.
Cuadros 25	Variación del crédito y depósitos del sector privado en el sistema bancario en moneda extranjera: Las variaciones mensuales e interanuales de los crédito y depósitos en moneda extranjera.
Cuadros 26 al 30	Sector financiero: Proveen información al público respecto al desenvolvimiento de los bancos y otras entidades financieras del sistema financiero nacional. Así se provee información respecto a depósitos y créditos al sector privado, tasas de interés de los bancos y empresas financieras y evolución de la comercialización de valores financieros en la bolsa de valores.
Cuadro 26 y 26 (continuación)	Tasas efectivas de interés: Promedio mensual de tasas activas y pasivas en porcentaje anual, en moneda nacional y extranjera, elaborados en base a informes mensuales recibidos de la Superintendencia de Bancos. Adicionalmente, se calcula el margen de intermediación o spread bancario, definido como la diferencia entre tasas activas y pasivas, además del call interbancario y del BCP, esto último solamente en moneda nacional.
Cuadro 27	Operaciones de la bolsa de valores de Asunción: Total de operaciones de la Bolsa de Valores de Asunción agrupados por instrumentos transados.
Cuadro 28	Principales indicadores del sistema bancario: Ratios mensuales de morosidad, solvencia, rentabilidad, eficiencia, liquidez e intermediación del sistema bancario nacional, elaborados en base a los balances consolidados de los bancos, proveídos por la Superintendencia de Bancos.
Cuadro 29	Principales indicadores de las empresas financieras: Ratios mensuales de morosidad, solvencia, rentabilidad, eficiencia, liquidez e intermediación de las empresas financieras, elaborados en base a los balances consolidados de las empresas, proveídos por la Superintendencia de Bancos.
Cuadros 30 al 32	Sector fiscal: Se presenta el comportamiento de los gastos e ingresos de la Administración Central, así como el resultado fiscal (déficit/superávit). Al mismo tiempo se cuantifican las fuentes de financiamiento más importantes, como ser la deuda interna y la evolución de los depósitos del mismo en el BCP.
Cuadro 30	Deuda interna del sector público y privado con el Banco Central del Paraguay: Saldo de deudas con el BCP de las distintas instituciones (ministerios, entidades descentralizadas, gobiernos locales, empresas públicas y entidades del sector público financiero), tanto en moneda nacional como en moneda extranjera. Se utiliza el tipo de cambio contable del BCP de fin de mes.
Cuadro 31	Depósitos del sector público no financiero en el Banco Central del Paraguay: Depósitos que cada una de las instituciones del sector público tiene con el BCP, incluyendo depósitos en dólares al tipo de cambio contable del BCP a fin de mes.
Cuadro 32	Ejecución presupuestaria del Gobierno Central: Presentación de lo recaudado/obligado, elaborado a partir de informes del Ministerio de Hacienda. Se detallan los principales ingresos recaudados y gastos obligados del Gobierno Central, el total de los mismos y el déficit o superávit.

Cuadros 33 al 50

Sector externo: La economía Internacional puede ser dividida en dos grandes subcampos: el comercio internacional y las finanzas internacionales. El comercio internacional considera las transacciones reales de la economía internacional que implican movimiento físico de bienes o un compromiso tangible de recursos. El análisis financiero internacional pone el acento en el lado monetario de la economía internacional. Los cuadros del sector externo tienen informaciones respecto a ambas áreas. Se presentan las transacciones externas (balanza de pagos), por un lado, y las tenencias de activos y pasivos financieros externos (posición de inversión internacional), por el otro. Luego se encuentran los cuadros de exportaciones e importaciones, precios internacionales de algunos productos básicos, la deuda pública externa, los ingresos de divisas generados por las empresas binacionales y la colocación de reservas internacionales, también se detalla el stock de reservas internacionales y finalmente se presenta el cuadro referente al tipo de cambio nominal y real.

Cuadros 33 al 36

Balanza de pagos: Elaboradas -en buena medida- conforme a las directrices de la quinta edición del *Manual de Balanza de Pagos (MBP5)* del Fondo Monetario Internacional (FMI). La cuenta corriente incluye: bienes; servicios (transporte, viajes y otros servicios); renta (del trabajo y de la inversión); y transferencias corrientes. La cuenta capital y financiera comprende: transferencias de capital; inversión directa (neta); inversión de cartera; otro capital (dividido en capital a largo plazo y corto plazo); errores y omisiones; y activos de reserva.

Bienes: Los datos provienen de despachos aduaneros registrados por aduanas a nivel nacional y procesados por el BCP. Adicionalmente, se obtiene información de exportaciones e importaciones de energía eléctrica de la ANDE, de bienes adquiridos en puertos, a través de encuestas, y de bienes adquiridos por las empresas binacionales hidroeléctricas. Finalmente, con base a publicaciones internacionales, encuesta de hogares y estudios especiales realizados por técnicos del BCP, se estiman las importaciones y exportaciones de mercancías no registradas por las aduanas.

Servicios: Los datos de Transportes se estiman a partir de la base de datos de comercio exterior del BCP. El rubro *viajes* se estima sobre la base de información suministrada por el Departamento de Migraciones de la Policía y encuestas de gastos de viajeros. Los datos de comunicaciones se obtienen de COPACO y empresas privadas de telefonía celular. La información de *seguros* se obtiene de la Superintendencia de Seguros. Los datos de *servicios financieros* se obtienen de los balances de las instituciones del sistema financiero, presentados a la Superintendencia de Bancos y Financieras. En lo que se considera comisiones de la deuda pública externa, del Ministerio de Hacienda. Las empresas binacionales hidroeléctricas proporcionan información de sus pagos por regalías y por otros servicios. Los servicios del gobierno se estiman a partir de información suministrada por el Ministerio de Relaciones Exteriores y por embajadas acreditadas en el país. Información parcial de los demás servicios es estimada sobre la base de encuestas anuales especializadas a empresas públicas y privadas.

Renta: La remuneración de empleados procede de informes oficiales de empresas binacionales hidroeléctricas. Las utilidades distribuidas y/o no distribuidas se estiman a partir de la información de la Superintendencia de Bancos (SB), para las empresas financieras de inversión directa, de información de la Superintendencia de Seguros, para las empresas de seguros de inversión directa, y de encuestas realizadas por el BCP y balances, en el caso de las empresas privadas no financieras de inversión directa. Los intereses de la deuda pública externa de mediano y largo plazo se obtienen del Sistema de Gestión y Administración de la Deuda Externa (SIGADE), que mide la renta contractual, pagada y no pagada en su fecha de vencimiento (deuda del BCP, Gobierno, y otras instituciones del sector público financiero y no financiero). La empresa pública ANDE proporciona información de su deuda externa con bancos privados, no registrada en el SIGADE. Las empresas binacionales hidroeléctricas proporcionan información de los intereses derivados de los atrasos en el cumplimiento de los derechos y obligaciones contractuales con el Gobierno y con la empresa pública ANDE. Los intereses sobre los activos de reserva se obtienen del Departamento de Contabilidad de la contabilidad del BCP. Los intereses del sector privado financiero se obtienen de la SBF y los del sector privado no financiero de encuestas a las principales empresas y de información oficial del Banco de Pagos Internacionales.

Transferencias corrientes: La información de las transferencias oficiales y privadas se estima a partir de encuestas dirigidas a organismos internacionales, embajadas y consulados acreditados en el país, así como publicaciones oficiales de los donantes. A partir del 2000, el BCP estima las remesas de trabajadores sobre la base de un estudio especial realizado por el BCP en dicho año, cuyos resultados se han incorporado en la balanza de pagos desde 1995.

Transferencias de capital: La información de las transferencias oficiales se obtiene gracias a encuestas dirigidas a organismos internacionales, embajadas y consulados acreditados en el país.

Inversión directa: Los flujos se estiman a partir de la información de la SB, para las empresas financieras, de información de la Superintendencia de Seguros, para las empresas de seguros, y de encuestas realizadas por el BCP y balances, en el caso de las empresas privadas no financieras.

Inversión de cartera: Los flujos se sustentan en balances de las empresas y en información de encuestas realizadas por el BCP.

Otra inversión: La información de flujos de deuda pública externa de mediano y largo plazo proviene del SIGADE, que registra los desembolsos y amortización contractual, pagada y no pagada en su fecha de vencimiento, de la deuda del BCP, el Gobierno, y otras instituciones del sector público financiero y no financiero. La empresa pública ANDE proporciona información de su deuda externa con bancos privados, no registrada en el SIGADE. Las empresas binacionales hidroeléctricas proporcionan información de los atrasos en el cumplimiento de sus derechos y obligaciones contractuales con el Gobierno y con la empresa pública ANDE. Los activos y pasivos del sector privado financiero (préstamos, moneda y depósitos y otros) se obtienen de la SB y los del sector privado no financiero de encuestas a las principales empresas y de información oficial del Banco de Pagos Internacionales.

Activos de reserva: Los activos de reserva se obtienen de la contabilidad del BCP.

Financiamiento excepcional (utilizado en la presentación analítica): Los datos incluyen préstamos en efectivo al Gobierno para apoyar la caja fiscal, cuotas vencidas e impagas y regularización de atrasos. La información es obtenida de la base de datos de la deuda pública externa de mediano y largo plazo.

Cuadros 37 y 38	Posición de inversión internacional (PII): es elaborada principalmente conforme con las directrices de la quinta edición del <i>Manual de Balanza de Pagos (MBP5)</i> del Fondo Monetario Internacional. Los datos de la PII son consistentes con los correspondientes rubros de la cuenta financiera de la balanza de pagos y comprenden en principio todos los activos y pasivos entre los residentes en Paraguay y los no residentes. Los activos son desagregados en inversión directa en el extranjero, inversión de cartera, instrumentos financieros derivados, otra inversión (dividida en créditos comerciales, préstamos, moneda y depósitos y otros activos), y activos de reserva. Los pasivos son desagregados en inversión directa en la economía declarante, inversión de cartera, instrumentos financieros derivados, y otra inversión (dividida en créditos comerciales, préstamos, moneda y depósitos y otros pasivos).
Cuadros 39 y 40	Exportaciones: Son utilizados despachos finiquitados proveídos por la Dirección Nacional de Aduanas (DNA). Estos constituyen la fuente primaria de información utilizada para la elaboración de las estadísticas de exportación registrada.
Cuadro 41	Precios internacionales: Evolución de los precios internacionales de la soja, el algodón y petróleo tipo brend. En los dos primeros productos, se agregan columnas auxiliares de precio expresados en USD por toneladas para hacerlos comparables. La información es extraída del servicio de información Reuters.
Cuadro 42	Importaciones: Clasificadas por países del Mercosur y del resto del mundo. Son utilizados despachos finiquitados proveídos por la Dirección Nacional de Aduanas (DNA). Estos constituyen la fuente primaria de información utilizada para la elaboración de las estadísticas de importación registrada.
Cuadro 43	Importaciones por tipo de bienes: Son utilizados despachos finiquitados proveídos por la Dirección Nacional de Aduanas (DNA). Clasificados según su utilización.
Cuadro 44	Ingreso de divisas – entidades binacionales: Flujo de divisas que las dos empresas hidroeléctricas binacionales: Itaipú y Yacyretá generan (concepto caja).
Cuadro 45	Activos de reservas internacionales: Las reservas internacionales netas son el resultado de la diferencia entre las reservas brutas y los pasivos de corto plazo del BCP con no residentes. Las reservas brutas comprenden oro, divisas (billetes y moneda extranjera, depósitos a la vista y a plazo) y otros activos de reserva (Derechos Especiales de Giro, saldos de la Asociación Latinoamericana de Integración (ALADI), inversiones en valores). Los saldos pasivos de corto plazo con no residentes derivados de las operaciones de ALADI constituyen los pasivos de corto plazo. Las reservas internacionales no denominadas en dólares de los EE.UU., se valoran a la cotización contable promedio de las divisas respecto al dólar, correspondiente al día hábil anterior a la fecha de referencia.
Cuadro 46	Intereses cobrados: El interés generado por las colocaciones del BCP de las reservas internacionales netas en el exterior.
Cuadro 47	Remesas familiares: Es el flujo de divisas que remiten los trabajadores paraguayos, que viven en el exterior, a sus familiares residentes en el país. El cuadro detalla la información tanto por los principales países de remisión como por mes. La fuente de estos datos son los formularios remitidos al Banco Central del Paraguay por los bancos, financieras y casas de cambio conforme a lo establecido por la Circular N° 207 del 24 de junio del 2003 de la Superintendencia de Bancos. La información contenida en este cuadro es parcial debido a que además de las instituciones financieras, existen otros medios de remisión de remesas familiares. Por esta razón la cobertura de la información no es total y se deben realizar cálculos adicionales antes de ingresar estas estadísticas a la Balanza de Pagos de Paraguay.

Cuadro 48 **Deuda pública externa:** La deuda pública externa de mediano y largo plazo (DPE) cubre los pasivos en posesión de no residentes que requieren del pago de los intereses y/o el principal en el futuro. La deuda pública incluye el Banco Central del Paraguay (BCP), gobierno general, empresas públicas no financieras, y empresas públicas financieras. Los pasivos incluidos en la DPE se refieren a préstamos e instrumentos contratados con un plazo de pago superior a un año. En principio, no existe deuda privada garantizada por el sector público. Toda la información es extraída de la base de datos compartida por el Ministerio de Hacienda y el Banco Central del Paraguay.

Cuadro 49 **Tipo de cambio nominal y real:** A partir de abril de 2004, se incluye una serie modificada del índice de tipo de cambio efectivo real. La serie fue modificada para incorporar a la Zona Euro en reemplazo de Alemania. Así mismo, el nuevo indicador utiliza como año base el promedio del año 1995 y se calcula utilizando la metodología de paridad de poder de compra.

$$ITCER = \sum_{i=1}^n ITCN_i * \frac{IPP_i^{ext}}{IPC_{py}} * \omega_i$$

En donde:

ITCER: Índice del tipo de cambio efectivo real.

ITCN_i: Índice del tipo de cambio nominal del guaraní con respecto a la moneda del país *i*.

IPP_i^{ext}: Índice de precios del productor o al por mayor del país *i*.

IPC_{py}: Índice de precios al consumidor del Paraguay.

ω_i: Participación comercial del país *i* en el comercio del Paraguay, definido como (M_i+X_i)/(M_i+X_i)

Cuadro 50 **Volumen de compra / venta de divisas del mercado cambiario:** Flujos de compra y venta de divisas entre los bancos, financieras, casas de cambio y particulares (personas naturales y jurídicas diferentes de las instituciones financieras). Están excluidas las transacciones de particulares entre si. La fuente de información constituyen los bancos, financieras y casas de cambio; en ese sentido, hasta el 2002, la información era procesada y publicada por la Gerencia de Estudios Económicos, sin embargo, desde el 2003, ésta información es proveída por el Departamento de Operaciones de Mercado Abierto, de acuerdo con los datos transmitidos vía DATATEC y otros medios adicionales (fax o correo electrónico) utilizados por las instituciones declarantes y publicada por la Gerencia Estudios Económicos.

Cuadro N° 1

Producto interno bruto a precios de comprador.
Por sectores económicos.
En miles de guaraníes constantes de 1994.

Sector económico	2001	2002	2003	2004*	2005*	2006*
Agricultura	2.352.684.844	2.467.070.321	2.757.482.811	2.838.869.659	2.684.907.092	2.701.016.534
Ganadería	778.241.389	807.825.146	797.844.227	857.751.378	987.244.381	1.071.160.153
Explotación forestal	272.662.724	271.281.799	276.707.435	285.285.365	304.684.770	301.637.923
Pesca	13.924.385	13.440.497	13.306.092	13.439.153	13.640.740	13.845.351
Minería	15.219.381	13.827.800	15.983.554	16.415.110	17.695.489	17.872.443
Industria	2.142.621.592	2.112.513.104	2.128.052.990	2.198.170.110	2.256.893.634	2.363.489.979
Construcción	554.033.225	504.709.086	577.134.840	589.487.159	616.014.081	625.254.292
Total producción de bienes	6.129.387.540	6.190.667.753	6.566.511.949	6.799.417.934	6.881.080.187	7.094.276.675
Electricidad y agua	241.490.126	244.149.230	255.266.136	264.501.377	271.945.318	280.103.677
Transportes	508.986.343	519.358.754	554.207.726	613.244.237	626.773.856	648.710.941
Comunicaciones	472.967.546	482.184.075	454.458.491	492.650.024	558.981.900	626.059.728
Comercio	2.581.542.623	2.535.977.989	2.683.064.712	2.826.106.498	2.893.268.157	3.037.931.565
Finanzas	335.535.132	334.933.763	312.529.536	314.717.243	327.743.638	337.575.947
Viviendas	272.715.334	278.275.483	283.145.304	289.018.087	294.509.430	300.399.619
Servicios a las empresas	395.673.438	399.177.425	366.844.054	379.316.751	400.286.245	414.296.264
Hoteles y restaurantes	174.245.273	175.086.048	177.633.918	179.535.921	183.180.264	189.591.573
Servicios a los hogares	840.042.171	837.000.170	852.903.173	868.255.430	901.169.415	932.710.345
Gobierno general	1.015.480.354	997.675.729	991.276.128	1.025.517.481	1.105.104.495	1.165.885.242
Total producción de servicios	6.838.678.340	6.803.818.666	6.931.329.178	7.252.863.049	7.562.962.719	7.933.264.902
Valor agregado bruto	12.968.065.880	12.994.486.419	13.497.841.127	14.052.280.983	14.444.042.906	15.027.541.577
Impuestos a los productos	1.124.077.569	1.090.812.694	1.128.277.994	1.178.668.778	1.222.279.523	1.271.170.704
Producto interno bruto a precios de comprador	14.092.143.449	14.085.299.113	14.626.119.121	15.230.949.761	15.666.322.429	16.298.712.281

Fuente: Gerencia de Estudios Económicos, Departamento de Cuentas Nacionales y Mercado Interno.

* Cifras preliminares.

Cuadro N° 2

Producto interno bruto a precios de comprador.
Por sectores económicos.
En miles de guaraníes corrientes.

Sector económico	2001	2002	2003	2004*	2005*
Agricultura	2.799.765.181	3.315.744.958	5.092.618.131	6.487.743.946	6.544.024.519
Ganadería	1.113.243.846	1.323.813.264	1.569.036.771	1.873.789.629	2.375.639.421
Explotación forestal	372.237.036	392.743.513	512.382.108	620.998.443	801.600.699
Pesca	22.823.334	24.203.057	25.731.203	27.598.136	34.951.120
Minería	29.175.624	30.522.097	36.477.405	45.908.280	55.490.625
Industria	4.201.123.651	4.580.287.680	5.349.599.867	5.898.734.300	6.414.812.096
Construcción	1.214.526.066	1.327.239.072	1.779.071.438	1.941.493.015	2.132.562.634
Total producción de bienes	9.752.894.738	10.994.553.641	14.364.916.923	16.896.265.748	18.359.081.115
Electricidad y agua	654.850.632	734.581.832	875.072.271	915.141.944	940.897.056
Transportes	1.012.776.263	1.132.917.488	1.454.591.580	1.664.486.462	2.076.500.591
Comunicaciones	957.524.135	1.132.319.927	1.081.362.214	1.164.650.608	1.471.052.152
Comercio	4.515.430.028	5.058.677.875	6.509.794.771	8.230.570.492	9.093.352.611
Finanzas	856.762.247	890.513.285	880.886.581	895.509.298	1.095.461.497
Viviendas	578.394.413	593.240.543	591.099.061	603.380.052	616.639.461
Servicios a las empresas	740.723.769	800.628.531	837.457.443	907.971.721	1.030.484.883
Hoteles y restaurantes	341.832.656	390.784.370	446.335.085	469.340.873	492.656.943
Servicios a los hogares	2.064.255.320	2.296.549.995	2.475.680.895	2.534.730.729	2.721.476.887
Gobierno general	2.734.531.924	2.808.902.640	3.210.017.300	3.446.037.075	4.186.843.544
Total producción de servicios	14.457.081.387	15.839.116.486	18.362.297.201	20.831.819.255	23.725.365.625
Valor agregado bruto	24.209.976.124	26.833.670.128	32.727.214.124	37.728.085.003	42.084.446.740
Impuestos a los productos	2.255.686.981	2.270.860.143	2.939.211.001	3.793.797.608	4.084.863.127
Producto interno bruto a precios de comprador	26.465.663.105	29.104.530.271	35.666.425.125	41.521.882.611	46.169.309.867

Fuente: Gerencia de Estudios Económicos, Departamento de Cuentas Nacionales y Mercado Interno.

* Cifras preliminares.

Cuadro N° 3

Evolución del producto interno bruto.
Por rama de actividad económica.
Variación porcentual.

Sector Económico	1999	2000	2001	2002	2003	2004	2005*	2006*
Agricultura	2,7	-10,2	18,8	4,9	11,8	3,0	-5,4	0,6
Ganadería	-0,3	1,0	1,7	3,8	-1,2	7,5	15,1	8,5
Explotación forestal	-4,4	-4,0	-9,3	-0,5	2,0	3,1	6,8	-1,0
Caza y pesca	-3,9	-1,3	-1,3	-3,5	-1,0	1,0	1,5	1,5
Minería	-0,4	-5,2	-8,3	-9,1	15,6	2,7	7,8	1,0
Industria	-0,5	-2,2	-0,7	-1,4	0,7	3,3	2,7	4,7
Construcción	-5,8	-7,8	-1,4	-8,9	14,4	2,1	4,5	1,5
Total producción de bienes	-0,1	-5,3	5,7	1,0	6,1	3,5	1,2	3,1
Electricidad y agua	1,7	1,9	1,9	1,1	4,6	3,6	2,8	3,0
Transportes	0,4	1,4	1,3	2,0	6,7	10,7	2,2	3,5
Comunicaciones	2,3	1,4	2,9	1,9	-5,8	8,4	13,5	12,0
Comercio	-6,3	-3,8	0,0	-1,8	5,8	5,3	2,4	5,0
Finanzas	-3,2	-5,8	1,0	-0,2	-6,7	0,7	4,1	3,0
Viviendas	2,7	2,7	2,5	2,0	1,8	2,1	1,9	2,0
Servicios a las empresas	3,0	1,5	0,4	0,9	-8,1	3,4	5,5	3,5
Hoteles y restaurantes	-1,5	-1,3	1,2	0,5	1,5	1,1	2,0	3,5
Servicios a los hogares	-0,1	-0,1	-2,2	-0,4	1,9	1,8	3,8	3,5
Gobierno general	1,5	-0,6	-7,4	-1,8	-0,6	3,5	7,8	5,5
Total producción de servicios	-2,0	-1,5	-0,9	-0,5	1,9	4,6	4,3	4,9
Valor agregado bruto	-1,2	-3,3	2,1	0,2	3,9	4,1	2,8	4,0
Impuestos a los productos	-5,0	-4,3	1,5	-3,0	3,4	4,5	3,7	4,0
Producto interno bruto a precios de comprador	-1,5	-3,3	2,1	0,0	3,8	4,1	2,9	4,0

Fuente: Gerencia de Estudios Económicos, Departamento de Cuentas Nacionales y Mercado Interno.

* Cifras preliminares.

Cuadro N° 4

Producto interno bruto trimestralizado.
Por sectores económicos.
En miles de guaraníes constantes de 1994.

Año		PIB		Ganadería forestal y pesca	Minería e industria manufacturera	Construcción	Electricidad y agua	Comercio, servicios e impuestos a la producción
		trimestral	Agricultura					
1994	I	3.019.373.529	436.810.729	224.181.889	461.112.575	182.399.528	55.191.537	1.659.677.271
	II	3.137.001.847	414.190.365	223.598.858	504.227.357	156.349.501	54.173.861	1.784.461.905
	III	3.364.487.669	384.502.561	282.685.675	569.054.868	180.308.058	50.947.870	1.896.988.637
	IV	3.699.761.219	460.639.587	296.563.353	607.227.718	181.689.972	57.815.377	2.095.825.212
	Total	13.220.624.263	1.696.143.242	1.027.029.775	2.141.622.518	700.747.059	218.128.644	7.436.953.025
1995	I	3.290.125.132	541.447.469	226.323.398	489.377.858	162.084.918	57.194.394	1.813.697.095
	II	3.448.451.894	498.559.166	236.225.367	551.923.467	172.624.471	53.355.974	1.935.763.449
	III	3.479.567.373	444.464.401	266.758.594	550.663.287	182.411.365	54.015.272	1.981.254.453
	IV	3.723.302.836	545.109.686	285.026.465	590.372.243	199.303.490	57.082.681	2.046.408.271
	Total	13.941.447.234	2.029.580.722	1.014.333.823	2.182.336.855	716.424.245	221.648.321	7.777.123.268
1996	I	3.316.481.735	512.145.431	225.596.206	511.736.033	168.055.941	60.052.983	1.838.895.141
	II	3.395.932.493	473.019.263	245.212.377	557.245.623	146.148.326	54.397.528	1.919.909.376
	III	3.497.271.301	425.219.655	286.354.917	567.847.814	178.017.399	52.008.033	1.987.823.483
	IV	3.787.884.024	526.327.047	310.003.381	585.199.626	176.527.985	52.637.819	2.137.188.166
	Total	13.997.569.553	1.936.711.395	1.067.166.882	2.222.029.096	668.749.651	219.098.363	7.883.616.166
1997	I	3.341.396.455	570.526.848	220.344.982	481.060.484	157.365.159	59.793.766	1.852.305.216
	II	3.530.418.897	510.391.546	266.160.588	567.025.000	167.468.336	54.642.508	1.964.730.919
	III	3.692.667.626	452.112.025	309.565.121	597.528.371	168.598.970	52.126.012	2.112.737.127
	IV	3.851.888.587	571.107.001	309.943.032	594.558.407	158.292.472	57.782.698	2.160.204.977
	Total	14.416.371.565	2.104.137.420	1.106.013.723	2.240.172.282	651.724.937	224.344.984	8.089.978.239
1998	I	3.504.512.609	577.686.722	233.736.830	533.661.769	165.328.556	64.075.658	1.930.023.075
	II	3.605.376.775	522.213.925	265.989.761	573.609.266	152.294.461	54.899.727	2.036.369.635
	III	3.552.518.331	461.623.527	298.374.792	554.961.478	159.371.511	52.611.295	2.025.575.728
	IV	3.837.489.847	585.300.646	304.649.050	573.801.971	170.431.019	57.103.786	2.146.203.374
	Total	14.499.897.561	2.146.824.821	1.102.750.432	2.236.034.484	647.425.547	228.690.466	8.138.171.811
1999	I	3.301.541.355	590.294.579	250.946.274	512.452.762	156.061.567	62.725.259	1.729.060.913
	II	3.404.095.396	537.611.473	240.447.665	520.915.739	137.861.516	56.028.109	1.911.230.893
	III	3.591.679.069	474.578.439	321.390.528	561.252.067	160.092.251	53.360.580	2.021.005.203
	IV	3.987.728.904	602.344.797	272.589.764	629.605.700	155.956.082	60.431.872	2.266.800.690
	Total	14.285.044.724	2.204.829.288	1.085.374.232	2.224.226.288	609.971.416	232.545.821	7.928.097.699
2000	I	3.288.752.873	533.908.067	261.959.779	523.639.638	143.138.553	62.685.579	1.763.421.258
	II	3.421.078.186	481.772.591	268.781.532	546.282.752	131.079.766	56.622.406	1.936.539.138
	III	3.274.035.025	420.991.781	268.763.857	504.258.609	139.779.287	56.176.031	1.884.065.460
	IV	3.823.259.426	544.309.222	280.648.883	600.348.206	148.148.793	61.394.632	2.188.409.691
	Total	13.807.125.511	1.980.981.661	1.080.154.051	2.174.529.205	562.146.399	236.878.648	7.772.435.547
2001	I	3.419.192.664	640.761.258	253.559.206	508.733.583	141.002.354	64.372.286	1.810.763.977
	II	3.426.714.402	573.147.525	262.866.012	533.344.963	114.865.419	57.983.302	1.884.507.182
	III	3.444.514.882	496.657.365	270.019.982	544.921.389	151.217.560	57.715.214	1.923.983.372
	IV	3.801.721.501	642.118.696	278.383.298	570.841.039	146.947.891	61.419.325	2.102.011.252
	Total	14.092.143.449	2.352.684.844	1.064.828.498	2.157.840.973	554.033.225	241.490.126	7.721.265.783
2002(*)	I	3.495.343.542	652.458.129	264.242.028	521.489.983	153.708.624	65.066.905	1.838.377.874
	II	3.497.024.331	601.616.166	290.180.331	532.333.985	128.711.665	59.923.699	1.884.258.486
	III	3.385.034.382	538.478.583	287.829.860	548.329.286	124.654.023	56.662.643	1.829.079.987
	IV	3.707.896.857	674.517.443	250.295.222	524.187.650	97.634.774	62.495.984	2.098.765.783
	Total	14.085.299.113	2.467.070.321	1.092.547.442	2.126.340.904	504.709.086	244.149.230	7.650.482.130
2003(*)	I	3.448.017.409	744.255.916	236.774.576	484.773.861	136.177.953	68.092.094	1.777.943.010
	II	3.594.606.111	674.145.904	277.417.143	536.254.386	136.240.212	62.446.436	1.908.102.031
	III	3.575.920.777	585.866.414	276.623.634	542.390.302	141.132.315	60.104.536	1.969.803.576
	IV	4.007.574.824	753.214.577	297.042.401	580.617.996	163.584.361	64.623.070	2.148.492.418
	Total	14.626.119.121	2.757.482.811	1.087.857.754	2.144.036.544	577.134.840	255.266.136	7.804.341.036
2004(*)	I	3.605.004.005	750.808.803	249.845.306	523.049.944	154.830.193	70.866.658	1.855.603.100
	II	3.737.341.406	702.866.661	297.331.356	523.760.791	133.496.844	65.300.074	2.014.585.679
	III	3.739.581.585	621.244.308	288.479.826	566.934.332	143.636.515	61.681.838	2.057.604.766
	IV	4.149.022.766	763.949.886	320.819.408	600.840.153	157.523.606	66.652.807	2.239.236.906
	Total	15.230.949.762	2.838.869.659	1.156.475.897	2.214.585.220	589.487.159	264.501.377	8.167.030.451
2005(*)	I	3.740.852.708	729.460.822	307.233.770	536.435.585	145.508.819	69.879.343	1.952.334.368
	II	3.868.490.774	676.917.612	344.887.142	528.821.115	144.941.699	65.667.033	2.107.256.172
	III	3.919.435.990	593.212.898	338.456.621	587.912.000	161.520.586	68.486.386	2.169.847.499
	IV	4.137.542.958	685.315.759	314.992.359	621.420.422	164.042.977	67.912.556	2.283.858.885
	Total	15.666.322.429	2.684.907.092	1.306.569.891	2.274.589.123	616.014.081	271.945.318	8.513.296.925

Fuente: Gerencia de Estudios Económicos, Departamento de Cuentas Nacionales y Mercado Interno.

* Cifras preliminares.

Cuadro Nº 5

Producto interno bruto trimestralizado.

Por sectores económicos.

Variación porcentual interanual.

Año	PIB trimestral	Agricultura	Ganadería forestal y pesca	Minería e industria manufacturera	Construcción	Electricidad y agua	Comercio, servicios e impuestos a la producción
1995							
I	9,0	24,0	1,0	6,1	3,6	-11,1	9,3
II	9,9	20,4	5,6	9,5	-1,5	10,4	8,5
III	3,4	15,6	-5,6	-3,2	6,0	1,2	4,4
IV	0,6	18,3	-3,9	-2,8	-1,3	9,7	-2,4
Total	5,5	19,7	-1,2	1,9	1,6	2,2	4,6
1996							
I	0,8	-5,4	-0,3	4,6	5,0	3,7	1,4
II	-1,5	-5,1	3,8	1,0	2,0	-15,3	-0,8
III	0,5	-4,3	7,3	3,1	-3,7	-2,4	0,3
IV	1,7	-3,4	8,8	-0,9	-7,8	-11,4	4,4
Total	0,4	-4,6	5,2	1,8	-1,2	-6,7	1,4
1997							
I	0,8	11,4	-2,3	-6,0	-0,4	-6,4	0,7
II	4,0	7,9	8,5	1,8	0,5	14,6	2,3
III	5,6	6,3	8,1	5,2	0,2	-5,3	6,3
IV	1,7	8,5	0,0	1,6	9,8	-10,3	1,1
Total	3,0	8,6	3,8	0,8	2,4	-2,5	2,6
1998							
I	4,9	1,3	6,1	10,9	7,2	5,1	4,2
II	2,1	2,3	-0,1	1,2	0,5	-9,1	3,6
III	-3,8	2,1	-3,6	-7,1	0,9	-5,5	-4,1
IV	-0,4	2,5	-1,7	-3,5	-1,2	7,7	-0,6
Total	0,6	2,0	-0,3	-0,2	1,9	-0,7	0,6
1999							
I	-5,8	2,2	7,4	-4,0	-2,1	-5,6	-10,4
II	-5,6	2,9	-9,6	-9,2	2,1	-9,5	-6,1
III	1,1	2,8	7,7	1,1	1,4	0,5	-0,2
IV	3,9	2,9	-10,5	9,7	5,8	-8,5	5,6
Total	-1,5	2,7	-1,6	-0,5	1,7	-5,8	-2,6
2000							
I	-0,4	-9,6	4,4	2,2	-0,1	-8,3	2,0
II	0,5	-10,4	11,8	4,9	1,1	-4,9	1,3
III	-8,8	-11,3	-16,4	-10,2	5,3	-12,7	-6,8
IV	-4,1	-9,6	3,0	-4,6	1,6	-5,0	-3,5
Total	-3,3	-10,2	-0,5	-2,2	1,9	-7,8	-2,0
2001							
I	4,0	20,0	-3,2	-2,8	2,7	-1,5	2,7
II	0,2	19,0	-2,2	-2,4	2,4	-12,4	-2,7
III	5,2	18,0	0,5	8,1	2,7	8,2	2,1
IV	-0,6	18,0	-0,8	-4,9	0,0	-0,8	-3,9
Total	2,1	18,8	-1,4	-0,8	1,9	-1,4	-0,7
2002(*)							
I	2,2	1,8	4,2	2,5	1,1	9,0	1,5
II	2,1	5,0	10,4	-0,2	3,3	12,1	0,0
III	-1,7	8,4	6,6	0,6	-1,8	-17,6	-4,9
IV	-2,5	5,0	-10,1	-8,2	1,8	-33,6	-0,2
Total	0,0	4,9	2,6	-1,5	1,1	-8,9	-0,9
2003(*)							
I	-1,4	14,1	-10,4	-7,0	4,6	-11,4	-3,3
II	2,8	12,1	-4,4	0,7	4,2	5,8	1,3
III	5,6	8,8	-3,9	-1,1	6,1	13,2	7,7
IV	8,1	11,7	18,7	10,8	3,4	67,5	2,4
Total	3,8	11,8	-0,4	0,8	4,6	14,4	2,0
2004(*)							
I	4,6	0,9	5,5	7,9	4,1	13,7	4,4
II	4,0	4,3	7,2	-2,3	4,6	-2,0	5,6
III	4,6	6,0	4,3	4,5	2,6	1,8	4,5
IV	3,5	1,4	8,0	3,5	3,1	-3,7	4,2
Total	4,1	3,0	6,3	3,3	3,6	2,1	4,6
2005(*)							
I	3,8	-2,8	23,0	2,6	-6,0	-1,4	5,2
II	3,5	-3,7	16,0	1,0	8,6	0,6	4,6
III	4,8	-4,5	17,3	3,7	12,5	11,0	5,5
IV	-0,3	-10,3	-1,8	3,4	4,1	1,9	2,0
Total	2,9	-5,4	12,9	2,7	4,5	2,8	4,2

Fuente: Gerencia de Estudios Económicos, Departamento de Cuentas Nacionales y Mercado Interno

* Cifras preliminares.

Cuadro N° 6

Año	Producto interno bruto a precios de comprador en miles de dólares		Producto interno bruto por habitante en dólares	
	USD corrientes	USD constantes*/	USD corrientes	USD constantes*/
1991	5.844.757	6.228.901	1.341	1.429
1992	6.039.881	6.442.109	1.352	1.442
1993	6.254.151	6.694.111	1.366	1.462
1994	6.943.605	6.943.605	1.481	1.481
1995	8.024.930	7.322.189	1.672	1.526
1996	8.761.253	7.351.665	1.785	1.498
1997	8.867.617	7.571.624	1.767	1.509
1998	7.913.682	7.615.492	1.543	1.485
1999	7.300.929	7.502.650	1.394	1.433
2000	7.100.036	7.251.642	1.328	1.356
2001	6.447.382	7.401.336	1.182	1.356
2002	5.092.656	7.397.741	915	1.329
2003	5.616.162	7.681.785	978	1.353
2004	6.972.608	7.999.448	1.205	1.382
2005**	7.473.423	8.228.111	1.267	1.395
2006**	9.334.595	8.560.248	1.553	1.425

Fuente: Gerencia de Estudios Económicos, Departamento de Cuentas Nacionales y Mercado Interno

*/ Constantes de 1994.

** Cifras preliminares.

Para el cálculo del PIB per cápita se utilizan las nuevas proyecciones de población de la DGEEC. Febrero 2006

Cuadro N° 7

Producción agrícola.

Productos	1999/00	2000/01	2001/02	2002/03	2003/04	2004/05	2005/06*	Var 2005 / 06 (%)
Algodón								
Superficie (ha)	194.760	297.865	169.671	186.405	320.000	225.000	245.000	8,9
Producción (ton)	246.594	294.444	123.667	172.760	330.000	198.000	180.000	-9,1
Rendimiento (Kg/ha)	1.266	989	729	927	1.031	880	735	-16,5
Arroz c/ riego								
Superficie (ha)	26.252	26.680	27.026	30.303	31.000	33.500	42.000	25,4
Producción (ton)	101.049	106.179	104.973	110.250	125.000	102.000	126.000	23,5
Rendimiento (Kg/ha)	3.849	3.980	3.884	3.638	4.032	3.045	3.000	-1,5
Caña de azúcar (uso indust.)								
Superficie (ha)	59.450	59.580	60.244	62.255	69.942	74.000	75.000	1,4
Producción (ton)	2.244.900	2.396.180	3.007.212	3.260.475	3.637.000	3.020.000	3.200.000	6,0
Rendimiento (Kg/ha)	37.761	40.218	49.917	52.373	52.000	40.811	42.667	4,5
Girasol								
Superficie (ha)	70.800	30.372	25.768	24.722	29.700	43.000	45.000	4,7
Producción (ton)	81.950	39.862	36.013	33.837	44.550	64.500	68.000	5,4
Rendimiento (Kg/ha)	1.157	1.312	1.398	1.369	1.500	1.500	1.511	0,7
Maíz								
Superficie (ha)	331.725	406.365	369.960	442.600	440.000	400.000	410.000	2,5
Producción (ton)	647.270	947.167	867.270	1.055.536	1.120.000	830.000	1.100.000	32,5
Rendimiento (Kg/ha)	1.951	2.331	2.344	2.385	2.545	2.075	2.683	29,3
Mandioca								
Superficie (ha)	201.792	243.075	258.164	284.383	306.000	290.000	300.000	3,4
Producción (ton)	2.719.410	3.568.006	4.430.331	4.668.804	5.500.000	4.785.000	4.800.000	0,3
Rendimiento (Kg/ha)	13.476	14.679	17.161	16.417	17.974	16.500	16.000	-3,0
Maní								
Superficie (ha)	29.330	30.254	29.059	33.410	34.926	35.000	37.000	5,7
Producción (ton)	22.045	27.601	26.630	30.644	33.180	34.000	36.000	5,9
Rendimiento (Kg/ha)	752	912	916	917	950	971	973	0,2
Poroto								
Superficie (ha)	54.504	62.505	65.970	73.205	73.500	75.000	85.000	13,3
Producción (ton)	36.624	52.708	53.961	64.961	65.195	67.000	70.000	4,5
Rendimiento (Kg/ha)	672	843	818	887	887	893	824	-7,8
Soja								
Superficie (ha)	1.176.460	1.350.000	1.445.365	1.474.178	1.870.000	1.970.000	2.200.000	11,7
Producción (ton)	2.980.058	3.511.049	3.300.000	4.204.865	3.584.000	3.988.000	3.800.000	-4,7
Rendimiento (Kg/ha)	2.533	2.601	2.283	2.852	1.917	2.024	1.727	-14,7
Tabaco								
Superficie (ha)	3.235	6.983	5.347	6.894	8.268	7.800	8.000	2,6
Producción (ton)	4.486	12.508	9.776	12.794	16.535	15.600	15.000	-3,8
Rendimiento (Kg/ha)	1.387	1.791	1.828	1.856	2.000	2.000	1.875	-6,3
Trigo								
Superficie (ha)	127.680	159.342	245.410	310.931	325.000	365.000	365.000	0,0
Producción (ton)	231.119	220.055	359.236	536.754	715.000	800.000	620.000	-22,5
Rendimiento (Kg/ha)	1.810	1.381	1.464	1.726	2.200	2.192	1.699	-22,5

Fuente: Ministerio de Agricultura y Ganadería, Síntesis Estadística de la Dirección de Censos y Estadísticas Agropecuarias

* Cifras estimadas a diciembre del 2006

Cuadro N° 8

Indicador Mensual de la Actividad Económica del Paraguay (IMAEP).

Índice base enero 1994 = 100.

Actividades Económicas							
Año	Agricultura	Ganadería	Industria	Electricidad y Agua	Construcciones	Servicios	IMAEP
2002 Prom.	146,7	119,6	112,7	130,9	77,0	103,2	110,0
Ene	139,6	123,9	115,7	140,4	112,7	103,1	111,5
Feb	160,5	115,2	103,6	138,3	86,8	92,1	104,7
Mar	170,2	119,1	111,9	139,9	81,9	100,0	111,8
Abr	171,2	140,4	119,7	139,7	76,0	104,1	116,0
May	161,0	134,6	115,6	126,3	81,4	103,3	113,9
Jun	95,0	120,3	103,8	119,4	78,3	96,5	97,3
Jul	102,6	129,3	122,2	116,8	93,9	107,6	109,6
Ago	124,8	124,7	118,9	124,6	66,0	94,1	103,0
Sep	152,3	115,7	107,7	123,2	68,3	91,3	103,0
Oct	164,5	105,9	110,8	128,5	56,4	104,4	111,1
Nov	164,4	93,6	104,4	137,1	65,1	105,7	110,5
Dic	155,0	112,7	118,0	136,4	57,4	136,3	127,8
2003 Prom.	164,0	118,1	112,9	135,1	84,0	104,1	113,5
Ene	157,9	106,0	106,2	143,3	88,5	92,9	104,6
Feb	181,3	93,4	94,0	142,3	73,3	86,0	101,1
Mar	192,1	107,9	105,8	146,7	75,9	99,6	112,9
Abr	193,9	114,0	110,3	142,2	76,5	100,9	114,3
May	181,8	136,0	119,9	129,2	90,2	104,7	118,6
Jun	105,5	130,4	109,2	125,1	71,2	98,4	101,1
Jul	114,2	119,5	117,9	125,9	89,3	105,4	108,7
Ago	136,7	112,8	114,7	126,0	81,5	103,6	109,2
Sep	167,3	112,3	110,4	129,7	75,7	107,1	114,4
Oct	181,6	123,7	121,8	133,7	93,1	115,9	124,8
Nov	181,8	125,0	115,8	137,6	93,2	108,1	120,0
Dic	174,2	136,7	129,1	139,0	99,3	127,1	131,7
2004 Prom.	168,8	128,8	119,2	138,9	85,7	109,0	118,6
Ene	156,9	110,1	113,5	146,9	111,1	95,3	108,7
Feb	182,8	98,1	100,7	145,6	72,8	89,0	104,6
Mar	195,8	111,8	123,3	154,2	87,0	106,1	121,4
Abr	197,9	119,5	114,0	147,3	75,6	106,4	119,1
May	187,9	138,7	115,5	132,9	75,8	108,3	120,2
Jun	115,6	143,5	108,8	131,4	80,2	106,9	108,8
Jul	123,8	128,3	124,0	129,6	78,9	110,2	113,3
Ago	145,3	123,9	123,6	129,7	86,2	109,5	116,0
Sep	174,1	123,0	118,5	129,5	82,0	110,8	119,8
Oct	185,8	143,0	146,8	138,6	103,8	121,2	133,8
Nov	184,1	147,6	117,7	139,7	88,2	113,9	124,3
Dic	175,0	158,0	123,8	141,8	86,5	130,9	133,2
2005 Prom.*	159,7	155,0	123,6	143,5	92,2	114,6	123,1
Ene	150,3	117,6	118,0	151,8	88,7	98,4	109,3
Feb	173,1	114,6	104,8	140,4	87,3	92,3	107,0
Mar	185,0	132,1	122,0	147,1	85,1	107,3	120,8
Abr	188,1	150,7	115,4	143,6	106,7	107,6	122,5
May	177,4	178,2	118,5	137,1	78,2	113,9	125,1
Jun	106,4	168,6	106,7	132,2	75,1	106,0	107,4
Jul	113,9	178,8	119,1	145,3	86,0	107,9	114,5
Ago	135,2	180,0	140,5	142,6	108,7	119,8	128,5
Sep	164,4	146,5	119,4	142,7	95,1	111,6	120,8
Oct	178,1	144,8	140,5	141,7	90,5	129,7	136,3
Nov	177,2	164,5	134,8	147,8	112,8	131,6	138,4
Dic	167,1	183,2	144,1	149,2	92,8	149,1	147,2
2006* Prom.	161,5	169,9	127,0	159,6	84,4	122,8	129,2
Ene	153,8	148,4	120,4	144,3	97,8	106,1	116,9
Feb	177,4	136,9	117,4	164,1	86,5	102,4	116,6
Mar	188,0	154,3	129,1	179,2	79,5	111,7	125,9
Abr	189,6	161,2	110,6	160,8	70,9	112,1	123,1
May	178,5	211,5	131,8	144,6	83,7	123,0	134,5
Jun	106,8	201,2	126,0	160,8	82,5	118,0	120,1
Jul	114,4	188,5	127,8	141,2	90,9	118,1	122,4
Ago	136,7	188,4	137,4	159,4	94,2	127,9	133,2
Sep	165,8	175,2	124,9	147,8	84,0	121,8	129,5
Oct	178,7	159,7	146,0	154,1	91,7	136,6	142,3
Nov	178,4	155,9	122,6	174,5	88,7	137,1	138,1
Dic	170,2	157,5	129,5	184,2	62,4	159,2	148,3

Fuente: Gerencia de Estudios Económicos, Departamento de Cuentas Nacionales y Mercado Interno.

* Cifras preliminares.

Cuadro N° 9

Evolución del salario mínimo legal.
Base 1980 = 100.

Período	IPC Base 1980 =100	Salario mínimo legal		Índice de salario mínimo		Variación del poder adquisitivo respecto a 1980
		Nominal	Real	Nominal	Real	
1990	717,2	207.098	28.877	938,6	130,9	30,9
Enero/Junio		185.220				
Julio/Septiembre		213.000				
Octubre/Diciembre		244.950				
1991	890,9	244.950	27.494	1.110,1	124,6	24,6
Enero/Diciembre		244.950				
1992	1.026,3	257.198	25.062	1.165,6	113,6	13,6
Enero/Junio		244.950				
Julio/Diciembre		269.445				
1993	1.213,1	292.361	24.100	1.325,0	109,2	9,2
Enero/Marzo		269.445				
Abril/Diciembre		300.000				
1994	1.462,6	362.250	24.767	1.641,7	112,2	12,2
Enero/Julio		345.000				
Julio/Diciembre		379.500				
1995	1.658,6	417.450	25.169	1.891,9	114,1	14,1
Enero/Abril		379.500				
Mayo/Diciembre		436.425				
1996	1.821,2	469.157	25.761	2.126,2	116,7	16,7
Enero/Marzo		436.425				
Abril/Diciembre		480.068				
1997	1.948,5	528.075	27.102	2.393,3	122,8	22,8
Enero/Diciembre		528.075				
1998	2.173,7	580.883	26.723	2.632,6	121,1	21,1
Enero/Febrero		528.075				
Marzo/Diciembre		591.445				
1999	2.320,2	591.445	25.491	2.680,5	115,5	15,5
Enero/Diciembre		591.445				
2000	2.528,3	672.769	26.610	3.049,0	120,6	20,6
Enero		591.445				
Febrero/Diciembre		680.162				
2001	2.712,1	748.178	27.586	3.390,8	125,0	25,0
Enero/Abril		680.162				
Mayo/Diciembre		782.186				
2002	2.997,1	821.295	27.403	3.722,2	124,2	24,2
Enero/Julio		782.186				
Agosto/Diciembre		876.048				
2003	3423,6	964.383	28.169	4.370,6	127,7	27,7
Enero		876.048				
Febrero/Diciembre		972.413				
2004	3.571,9	972.413	27.224	4.407,0	123,4	23,4
Enero/Diciembre		972.413				
2005	3.814,6	1.059.931	27.786	4.803,7	125,9	25,9
Enero/Marzo		972.413				
Abril/Diciembre		1.089.103				
2006	4.180,6	1.187.122	28.396	5.380,1	128,7	28,7
Enero/Marzo		1.089.103				
Abril/Diciembre		1.219.795				
2007	4.402,5	1.219.795	27.707	5.528,2	125,6	25,6
Enero/Abril		1.219.795				

Fuente: Gerencia de Estudios Económicos, Departamento de Cuentas Nacionales y Mercado Interno.

Cuadro N° 10

Índice de Sueldos y Salarios
Base Junio 2001 = 100

Año	Industrias Manufactureras	Electricidad y Agua	Construcción	Comercio	Transporte	Comunicaciones	Intermediación Financiera	Servicios	Hoteles y Restaurantes	Índice General	Variaciones (%)	
											Semestral	Interanual
2001	101,3	100,0	100,0	100,6	100,3	103,9	101,2	102,0	101,1	101,2		
Jun	100,0	100,0	100,0	100,0	100,0	100,0	100,0	100,0	100,0	100,0		
Dic	102,6	100,0	100,0	101,2	100,6	107,8	102,4	103,9	102,2	102,4	2,4	
2002	108,1	100,8	108,3	105,5	104,8	112,8	107,8	113,4	109,3	107,6		
Jun	104,9	100,1	106,0	101,3	103,5	111,0	106,9	110,6	105,1	105,0	2,5	5,0
Dic	111,2	101,4	110,5	109,6	106,1	114,6	108,7	116,1	113,5	110,2	5,0	7,6
2003	119,6	110,9	115,5	129,2	111,9	118,3	116,5	123,4	122,7	119,9		
Jun	118,9	102,9	115,4	123,9	111,4	117,9	115,7	122,6	121,6	117,9	7,0	12,3
Dic	120,2	118,8	115,6	134,4	112,3	118,7	117,3	124,2	123,8	121,9	3,4	10,6
2004	122,3	119,0	117,9	145,3	116,2	130,1	121,8	128,5	127,3	127,1		
Jun	121,8	118,9	117,9	144,3	116,0	130,0	121,1	127,2	126,6	126,6	3,9	7,4
Dic	122,8	119,0	117,9	146,2	116,4	130,1	122,4	129,8	127,9	127,6	0,8	4,7
2005	134,3	121,2	131,7	157,4	126,6	138,4	138,2	139,8	143,2	138,7		
Jun	133,5	121,2	131,7	155,3	126,1	138,1	134,5	138,0	142,3	137,4	7,7	8,5
Dic	135,1	121,2	131,7	159,5	127,0	138,6	141,9	141,6	144,0	139,9	1,8	9,6
2006	147,3	138,2	140,9	174,0	146,6	150,7	157,8	156,6	155,4	154,0		
Jun	146,3	138,2	140,7	171,1	141,9	150,2	153,4	152,9	153,9	151,8	8,5	10,5
Dic	148,3	138,2	141,0	176,9	151,2	151,2	162,1	160,3	156,8	156,2	2,9	11,7

Fuente: Gerencia de Estudios Económicos, Departamento de Cuentas Nacionales y Mercado Interno.

Cuadro N° 11

Índice nominal de tarifas y precios.
Base enero 1990 =100.

Año	Servicios básicos				
	Electricidad	Agua	Teléfono	Gasoil	Pasaje
2003	712,4	616,4	679,6	967,1	862,2
Ene	712,4	616,4	679,6	975,6	867,1
Feb	712,4	616,4	679,6	975,6	867,1
Mar	712,4	616,4	679,6	975,6	867,1
Abr	712,4	616,4	679,6	975,6	867,1
May	712,4	616,4	679,6	926,8	867,1
Jun	712,4	616,4	679,6	926,8	838,2
Jul	712,4	616,4	679,6	926,8	838,2
Ago	712,4	616,4	679,6	926,8	867,1
Sep	712,4	616,4	679,6	998,9	867,1
Oct	712,4	616,4	679,6	998,9	867,1
Nov	712,4	616,4	679,6	998,9	867,1
Dic	712,4	616,4	679,6	998,9	867,1
2004	712,4	616,4	679,6	1.153,5	886,3
Ene	712,4	616,4	679,6	1.077,2	867,1
Feb	712,4	616,4	679,6	1.077,2	867,1
Mar	712,4	616,4	679,6	1.077,2	867,1
Abr	712,4	616,4	679,6	1.138,2	867,1
May	712,4	616,4	679,6	1.138,2	867,1
Jun	712,4	616,4	679,6	1.138,2	867,1
Jul	712,4	616,4	679,6	1.138,2	867,1
Ago	712,4	616,4	679,6	1.138,2	867,1
Sep	712,4	616,4	679,6	1.138,2	867,1
Oct	712,4	616,4	679,6	1.260,2	867,1
Nov	712,4	616,4	679,6	1.260,2	982,7
Dic	712,4	616,4	679,6	1.260,2	982,7
2005	712,4	616,4	679,6	1.534,6	1.141,6
Ene	712,4	616,4	679,6	1.341,5	982,7
Feb	712,4	616,4	679,6	1.341,5	982,7
Mar	712,4	616,4	679,6	1.341,5	982,7
Abr	712,4	616,4	679,6	1.544,7	1.156,1
May	712,4	616,4	679,6	1.544,7	1.156,1
Jun	712,4	616,4	679,6	1.544,7	1.156,1
Jul	712,4	616,4	679,6	1.626,0	1.213,9
Ago	712,4	616,4	679,6	1.626,0	1.213,9
Sep	712,4	616,4	679,6	1.626,0	1.213,9
Oct	712,4	616,4	679,6	1.626,0	1.213,9
Nov	712,4	616,4	679,6	1.626,0	1.213,9
Dic	712,4	616,4	679,6	1.626,0	1.213,9
2006	712,4	616,4	683,8	1.678,5	1.213,9
Ene	712,4	616,4	679,6	1.626,0	1.213,9
Feb	712,4	616,4	684,2	1.626,0	1.213,9
Mar	712,4	616,4	684,2	1.626,0	1.213,9
Abr	712,4	616,4	684,2	1.626,0	1.213,9
May	712,4	616,4	684,2	1.626,0	1.213,9
Jun	712,4	616,4	684,2	1.727,6	1.213,9
Jul	712,4	616,4	684,2	1.727,6	1.213,9
Ago	712,4	616,4	684,2	1.727,6	1.213,9
Sep	712,4	616,4	684,2	1.727,6	1.213,9
Oct	712,4	616,4	684,2	1.727,6	1.213,9
Nov	712,4	616,4	684,2	1.687,0	1.213,9
Dic	712,4	616,4	684,2	1.687,0	1.213,9
2007	712,4	616,4	684,2	1.626,0	1.185,0
Ene	712,4	616,4	684,2	1.687,0	1.213,9
Feb	712,4	616,4	684,2	1.605,7	1.213,9
Mar	712,4	616,4	684,2	1.605,7	1.156,1
Abr	712,4	616,4	684,2	1.605,7	1.156,1

Fuente: Gerencia de Estudios Económicos, Departamento de Cuentas Nacionales y Mercado Interno.

Cuadro N° 12

Índice de precios al consumidor - Área Metropolitana de Asunción.
Series empalmadas - 1992 =100.

Año	Índice de precios al consumidor por agrupación							Variaciones del índice general			
	Alimentación	Vestido y calzado	Vivienda	Gastos en salud	Transporte	Educación y lectura	Gastos varios	Índice general	Mensual	Acumulado	Interanual
2002	272,1	172,5	318,0	366,9	417,9	437,6	281,0	296,7			
Ene	258,9	167,7	292,9	363,7	390,0	414,9	264,6	280,3	0,9	0,9	7,7
Feb	256,9	168,3	293,6	367,0	390,1	415,3	267,7	280,4	0,0	0,9	7,1
Mar	261,5	168,5	299,4	367,9	390,1	427,2	268,2	284,0	1,3	2,2	6,5
Abr	262,2	169,1	304,3	369,7	389,8	427,2	268,4	285,5	0,5	2,7	6,1
May	260,1	169,8	306,6	367,9	391,2	427,7	268,7	285,3	0,0	2,7	6,8
Jun	265,4	170,7	312,6	369,0	406,9	428,8	272,6	290,5	1,8	4,5	9,4
Jul	269,6	171,6	321,7	367,4	435,6	450,3	281,1	298,3	2,7	7,3	11,8
Ago	278,6	173,3	329,6	365,2	438,4	451,4	290,2	305,2	2,3	9,8	13,3
Sep	284,4	176,2	332,7	364,0	438,4	451,9	293,0	308,7	1,1	11,1	13,8
Oct	284,1	176,7	336,6	363,9	441,3	451,2	295,0	310,0	0,4	11,6	13,8
Nov	288,2	178,3	340,3	367,9	449,8	452,0	298,8	313,9	1,3	13,0	14,6
Dic	294,7	179,5	345,2	368,9	453,0	453,3	303,2	318,6	1,5	14,6	14,6
2003	331,3	186,2	349,5	375,1	489,0	468,3	309,8	338,9			
Ene	313,7	180,9	350,7	370,9	487,4	455,4	311,2	331,2	4,0	4,0	18,2
Feb	325,4	181,9	350,6	371,6	496,1	458,1	314,0	337,1	1,8	5,8	20,2
Mar	334,3	183,2	351,7	370,7	497,4	467,2	314,1	341,3	1,2	7,1	20,2
Abr	342,6	184,2	353,3	373,7	498,0	467,6	315,0	345,3	1,2	8,4	21,0
May	333,8	179,6	352,5	375,7	496,2	468,5	314,5	341,2	-1,2	7,1	19,6
Jun	324,5	187,6	350,3	376,1	480,2	467,6	312,0	336,2	-1,5	5,5	15,7
Jul	321,9	187,7	348,1	376,0	477,7	467,5	308,3	334,0	-0,7	4,8	12,0
Ago	319,7	187,9	346,8	376,1	486,5	468,1	306,1	333,2	-0,2	4,6	9,2
Sep	321,2	188,3	346,2	376,3	486,1	468,2	305,4	333,7	0,2	4,7	8,1
Oct	337,2	189,9	347,9	376,6	487,5	467,9	306,0	340,6	2,1	6,9	9,9
Nov	346,8	191,4	348,3	377,8	487,6	481,7	305,9	345,1	1,3	8,3	9,9
Dic	354,9	191,7	348,0	379,9	487,6	481,7	305,5	348,3	0,9	9,3	9,3
2004	356,1	195,0	354,5	391,5	513,0	487,4	309,0	353,6			
Ene	355,2	192,6	349,6	383,4	491,4	481,6	306,4	349,4	0,3	0,3	5,5
Feb	354,8	193,3	350,1	386,9	492,6	481,4	308,0	349,9	0,1	0,5	3,8
Mar	355,8	193,6	351,5	386,5	500,7	488,4	308,0	351,5	0,5	0,9	3,0
Abr	353,9	193,5	352,6	388,5	501,3	488,5	306,7	350,9	-0,2	0,7	1,6
May	354,0	194,4	353,8	389,9	507,3	488,5	306,1	351,7	0,2	1,0	3,1
Jun	359,4	194,7	355,5	390,4	514,2	488,7	306,8	354,8	0,9	1,9	5,5
Jul	360,4	193,0	356,1	394,0	513,5	488,7	307,3	355,4	0,2	2,0	6,4
Ago	373,4	193,3	356,3	394,2	511,8	488,8	308,9	360,7	1,5	3,6	8,3
Sep	359,2	196,6	357,3	396,9	512,0	488,4	309,9	355,9	-1,3	2,2	6,7
Oct	349,9	197,6	357,0	395,8	517,4	488,5	310,8	352,8	-0,9	1,3	3,6
Nov	343,6	198,5	357,0	395,9	538,0	488,4	313,2	352,3	-0,1	1,1	2,1
Dic	353,7	199,2	357,3	395,6	555,2	488,4	316,2	358,1	1,6	2,8	2,8
2005	382,2	207,1	374,4	409,4	639,3	502,8	321,8	381,7			
Ene	357,6	200,3	359,3	397,0	557,4	488,5	317,9	360,6	0,7	0,7	3,2
Feb	360,3	200,6	360,5	397,6	567,2	488,4	317,4	362,6	0,6	1,3	3,6
Mar	368,6	201,6	362,4	397,4	569,9	502,7	316,2	366,9	1,2	2,5	4,4
Abr	371,8	202,5	366,4	397,5	599,4	503,8	317,3	371,5	1,3	3,7	5,9
May	376,4	204,1	370,2	404,1	628,1	504,1	318,8	376,9	1,5	5,2	7,2
Jun	373,2	205,4	371,3	404,7	632,8	504,3	319,2	376,4	-0,1	5,1	6,1
Jul	372,3	207,0	372,0	409,2	654,3	504,7	319,3	378,2	0,5	5,6	6,4
Ago	368,4	207,6	372,9	411,6	663,7	503,9	319,4	377,7	-0,1	5,5	4,7
Sep	377,9	208,4	374,2	414,9	669,6	503,7	322,6	382,8	1,4	6,9	7,6
Oct	387,2	209,6	380,3	416,0	680,5	504,8	324,5	389,0	1,6	8,6	10,3
Nov	401,3	210,5	383,8	418,0	683,6	504,9	325,1	395,7	1,7	10,5	12,3
Dic	395,0	211,1	385,4	418,1	678,4	504,9	326,1	393,4	-0,6	9,9	9,9
2006	434,0	218,3	394,8	426,9	687,2	514,8	333,7	413,9			
Ene	406,6	212,2	387,8	419,0	677,8	505,4	328,1	398,9	1,4	1,4	10,6
Feb	415,3	213,8	388,9	420,7	680,0	506,5	330,0	403,3	1,1	2,5	11,2
Mar	428,5	215,2	390,3	421,4	679,2	515,3	330,8	409,3	1,5	4,0	11,6
Abr	431,0	216,7	391,3	424,8	680,8	515,6	331,5	411,0	0,4	4,5	10,6
May	425,4	217,5	393,1	424,7	688,5	515,5	331,7	409,8	-0,3	4,2	8,7
Jun	417,2	219,3	396,5	426,2	692,1	515,7	333,3	408,0	-0,4	3,7	8,4
Jul	414,4	219,5	396,9	426,4	692,9	515,7	333,5	407,2	-0,2	3,5	7,7
Ago	414,9	219,9	398,3	427,1	694,1	516,1	335,0	408,0	0,2	3,7	8,0
Sep	430,2	220,8	399,6	429,4	692,9	516,7	336,7	414,7	1,6	5,4	8,3
Oct	450,9	221,4	398,8	433,0	690,8	518,0	337,9	422,9	2,0	7,5	8,7
Nov	471,9	221,4	398,1	434,4	688,6	518,3	338,2	430,9	1,9	9,5	8,9
Dic	501,9	221,6	397,6	435,3	688,6	518,4	338,0	442,5	2,7	12,5	12,5
2007	484,7	223,2	398,1	440,8	676,1	526,1	339,0	435,9			
Ene	489,2	222,0	398,3	440,1	688,7	517,8	337,7	437,9	-1,0	-1,0	9,8
Feb	485,5	223,0	398,6	440,0	684,1	518,7	339,4	436,6	-0,3	-1,3	8,3
Mar	476,6	223,6	398,1	441,4	665,7	533,6	339,7	432,4	-1,0	-2,3	5,6
Abr	487,4	224,0	397,3	441,5	666,0	534,2	339,2	436,5	0,9	-1,4	6,2

Fuente: Gerencia de Estudios Económicos, Departamento de Cuentas Nacionales y Mercado Interno.

Cuadro N° 14

Índice de precios al consumidor - Área Metropolitana de Asunción.

Principales grupos dentro de cada agrupación.

Año base 1992 =100.

Año	Alimentación					Vestido			Vivienda	
	Cereales y derivados	Carnes	Productos lácteos	Vegetales frescos y en conserva	Azúcar, dulces y helados	Prendas de vestir y calzado p/ caballeros	Prendas de vestir y calzado p/ damas	Confección de ropas	Alquiler y mantenimiento de vivienda	Servicios básicos y combustibles
2002	296,4	253,2	235,9	277,1	317,1	186,5	145,1	217,9	273,0	419,9
Ene	267,4	241,2	234,8	272,3	300,5	182,1	140,4	204,6	272,5	362,0
Feb	267,1	239,0	229,6	260,9	304,4	182,8	140,9	204,6	273,1	361,1
Mar	267,5	241,0	231,7	271,2	335,9	182,6	141,5	204,6	273,0	380,6
Abr	270,0	241,1	231,4	273,2	336,4	183,3	142,2	204,6	273,3	399,4
May	271,0	241,8	232,7	261,5	327,1	184,1	143,2	204,6	274,2	406,3
Jun	280,5	243,3	238,8	282,8	313,7	185,8	143,0	209,8	274,6	418,6
Jul	291,1	243,6	237,7	285,4	309,1	184,0	145,4	224,1	273,3	430,3
Ago	306,7	251,4	237,3	286,0	309,2	185,5	146,5	230,9	273,3	438,0
Sep	310,8	266,8	232,1	297,2	308,1	190,4	147,8	234,3	272,5	449,1
Oct	327,2	274,4	233,4	275,1	310,4	190,9	148,9	231,1	272,5	457,0
Nov	347,7	276,2	238,5	278,1	314,2	193,0	149,5	230,4	272,5	462,7
Dic	349,8	278,5	252,2	281,7	335,8	193,7	151,3	231,5	271,4	473,2
2003	352,7	312,4	321,3	332,1	416,7	203,7	154,8	237,9	271,0	483,2
Ene	345,6	287,8	267,4	346,8	367,2	194,4	152,4	235,0	272,2	484,7
Feb	349,9	299,2	288,0	367,3	386,1	195,0	153,0	239,2	272,5	487,2
Mar	349,5	297,7	298,9	398,0	392,9	196,8	154,6	235,4	271,9	489,7
Abr	353,6	293,7	325,3	402,8	480,1	198,7	154,9	238,0	271,9	493,3
May	355,3	294,8	335,8	340,2	482,5	195,4	148,1	238,0	270,7	490,8
Jun	353,7	291,2	338,8	294,3	468,0	206,3	156,2	237,5	270,5	487,5
Jul	350,9	299,7	340,1	270,1	431,6	206,5	156,1	238,8	270,5	481,9
Ago	350,1	304,5	340,1	258,4	411,0	207,5	155,3	238,9	270,0	477,3
Sep	351,3	305,4	334,1	276,4	405,8	207,8	155,6	239,2	270,3	475,8
Oct	356,9	347,8	332,0	306,9	398,1	210,4	156,4	239,1	270,3	477,2
Nov	357,8	364,8	330,2	336,8	391,6	212,7	157,4	238,1	270,3	476,4
Dic	357,4	361,9	325,3	386,7	386,0	213,3	157,5	238,0	270,3	476,2
2004	357,5	346,9	335,6	404,8	382,9	216,2	159,2	241,4	272,0	491,9
Ene	355,6	355,9	320,1	403,0	387,2	214,1	157,8	238,6	270,4	479,4
Feb	355,9	352,6	321,0	405,0	387,7	214,6	158,3	239,6	270,5	480,9
Mar	356,2	350,5	334,5	393,3	389,5	215,2	158,2	239,4	270,5	483,5
Abr	357,4	347,2	348,3	367,1	387,9	215,1	157,9	240,5	270,5	485,5
May	357,4	344,3	340,5	381,9	382,8	215,4	159,2	240,5	272,6	487,5
Jun	357,5	342,6	351,7	410,5	375,6	215,6	159,3	240,5	273,1	492,2
Jul	357,3	336,2	349,2	434,9	371,4	213,7	157,6	240,5	272,0	494,5
Ago	356,8	343,6	344,6	508,7	370,6	214,1	157,7	240,8	273,1	497,7
Sep	357,7	342,8	330,0	438,9	372,7	217,5	160,5	242,2	273,7	501,3
Oct	357,8	342,5	329,3	387,8	379,1	218,8	160,9	244,1	273,0	500,7
Nov	358,6	349,6	329,2	345,8	384,0	219,8	161,3	244,1	272,7	499,9
Dic	361,3	354,5	328,5	380,3	405,8	220,2	161,7	245,9	272,2	500,0
2005	358,4	388,4	366,3	412,0	475,6	228,7	167,9	249,6	276,8	521,4
Ene	356,9	353,5	327,6	399,1	431,1	220,7	163,4	247,7	273,6	501,0
Feb	354,2	359,0	330,4	397,8	444,1	221,1	163,5	247,7	273,5	500,9
Mar	353,3	358,7	347,5	416,8	454,2	222,4	163,8	247,7	274,4	501,3
Abr	352,4	360,2	354,1	426,3	462,8	223,3	164,7	248,3	274,7	509,4
May	356,1	362,8	369,0	424,3	477,0	225,3	165,6	248,9	275,0	516,6
Jun	356,5	362,7	374,3	393,5	468,9	226,5	166,8	248,9	275,7	517,7
Jul	358,7	367,1	376,1	379,4	456,8	228,6	168,4	248,9	276,6	516,7
Ago	359,2	370,5	376,5	351,9	455,3	229,2	169,1	248,9	276,9	516,2
Sep	353,2	383,1	373,9	398,4	455,4	230,4	169,3	248,9	276,6	519,2
Oct	356,2	410,6	376,9	404,2	461,8	231,9	169,7	249,5	276,7	537,1
Nov	358,4	422,5	378,1	451,5	487,3	232,7	170,0	250,1	277,6	541,7
Dic	355,9	421,5	375,3	393,5	530,3	233,5	170,5	249,8	279,3	537,4
2006	385,5	476,2	392,1	484,7	537,1	241,2	174,7	258,7	285,7	546,1
Ene	361,6	428,6	375,9	446,4	536,2	234,7	171,7	250,1	279,0	537,9
Feb	361,8	438,0	376,0	482,8	536,3	236,3	172,3	254,6	279,3	537,4
Mar	372,2	445,7	378,9	526,4	534,4	237,7	172,8	257,2	282,1	537,2
Abr	374,2	457,8	387,0	511,1	534,5	239,1	173,9	257,2	283,1	536,6
May	380,5	452,9	388,7	473,0	535,8	239,8	173,9	257,2	286,5	540,1
Jun	384,2	453,5	397,4	408,6	539,2	241,5	175,2	260,7	286,8	550,7
Jul	385,6	457,2	411,1	375,9	539,4	242,1	175,2	260,7	287,1	550,6
Ago	385,5	473,2	407,4	363,7	533,9	242,6	175,4	260,7	289,0	553,7
Sep	386,7	492,9	400,1	430,5	534,0	244,1	176,2	260,7	288,8	556,7
Oct	397,7	546,5	397,3	458,4	536,0	245,3	176,3	261,8	289,0	554,3
Nov	415,0	538,2	394,4	581,5	540,0	245,3	176,3	261,8	289,0	550,3
Dic	420,4	530,2	391,3	758,3	545,1	245,3	176,6	261,8	289,0	548,0
2007	417,5	513,7	389,0	667,4	545,4	246,6	177,9	268,5	292,5	546,3
Ene	420,8	529,5	387,2	678,9	546,4	245,4	176,8	268,8	292,1	546,9
Feb	421,3	524,9	383,4	658,6	546,0	246,7	177,5	268,8	292,5	546,8
Mar	414,3	503,0	386,9	635,0	545,2	247,1	178,4	268,4	292,8	545,1
Abr	413,6	497,3	398,5	697,2	543,9	247,0	178,9	268,0	292,4	546,5

Fuente: Gerencia de Estudios Económicos, Departamento de Cuentas Nacionales y Mercado Interno.

Cuadro N° 14 (continuación)

Índice de precios al consumidor - Área Metropolitana de Asunción.

Principales grupos dentro de cada agrupación.

Año base 1992 = 100.

Año	Gastos en salud		Transporte		Educación y lectura		Gastos varios			
	Atención médica odontológica y servicios p/ la salud	Productos medicinales	Gastos de transporte privado	Transporte público y taxis	Gastos comunes p/ la educación	Libros, revistas y periódicos	Higiene y cuidado personal	Recreación	Bebidas alcohólicas	Tabaco
2002	342,7	440,4	379,3	457,2	450,6	475,6	287,2	285,3	313,0	363,7
Ene	344,2	429,3	349,2	431,6	431,3	438,3	273,6	263,8	291,7	362,6
Feb	346,6	434,8	349,4	431,6	431,9	438,3	276,4	269,2	292,9	362,6
Mar	346,6	437,5	349,4	431,6	450,7	438,3	276,5	273,3	294,7	363,0
Abr	349,0	437,6	348,7	431,6	450,7	438,2	278,2	273,0	292,4	363,6
May	349,9	430,5	351,7	431,6	451,2	439,2	278,7	272,5	294,4	363,9
Jun	350,6	431,6	367,4	447,2	452,4	440,3	280,5	278,5	299,6	363,9
Jul	346,8	432,5	404,5	467,3	454,6	511,5	286,7	289,5	307,3	363,9
Ago	338,9	441,2	410,1	467,4	456,0	512,5	295,2	295,6	333,9	364,1
Sep	335,3	444,9	410,0	467,3	456,4	513,1	297,9	296,6	335,5	364,2
Oct	333,2	448,9	400,6	482,8	456,6	510,5	298,1	300,6	332,1	364,2
Nov	335,5	456,6	402,3	498,3	457,0	512,3	299,9	304,1	341,8	364,3
Dic	335,5	459,8	408,6	498,3	458,5	514,2	304,1	306,9	339,8	364,2
2003	342,0	463,9	438,8	540,3	475,8	521,7	317,8	307,9	350,4	369,7
Ene	337,6	460,4	433,1	542,7	460,4	515,1	308,4	314,2	351,6	366,2
Feb	338,5	460,3	450,4	542,7	463,5	515,5	313,8	313,7	356,3	370,6
Mar	336,9	460,7	451,7	544,1	477,8	515,5	314,9	313,6	357,9	369,7
Abr	340,8	461,7	452,5	544,4	478,0	515,2	318,7	314,2	354,4	368,2
May	343,4	462,1	449,0	544,4	478,9	514,9	319,7	312,3	354,4	368,2
Jun	343,4	463,4	434,5	526,8	478,5	512,8	320,1	306,3	351,4	369,7
Jul	343,4	463,6	429,5	526,8	478,3	511,8	319,6	304,3	350,2	369,7
Ago	343,4	464,1	431,8	542,3	479,0	511,9	320,5	302,8	348,4	369,7
Sep	343,9	463,7	431,0	542,3	479,0	512,3	320,6	301,5	347,2	369,4
Oct	343,9	464,8	433,9	542,3	478,5	512,3	320,2	303,6	344,7	371,5
Nov	344,5	467,6	433,9	542,3	478,9	561,5	319,2	303,8	344,4	371,7
Dic	344,5	474,2	433,9	542,3	478,9	561,5	318,0	304,1	344,0	371,7
2004	356,9	487,0	475,7	551,0	487,9	560,8	321,2	308,5	345,3	369,7
Ene	349,3	475,5	441,5	542,3	478,9	561,4	319,5	306,0	340,3	371,7
Feb	354,1	476,8	443,9	542,3	478,6	561,4	320,6	308,5	341,3	370,5
Mar	354,2	476,8	460,0	542,3	489,6	561,4	319,7	307,9	341,9	369,4
Abr	354,5	482,3	461,1	542,3	489,7	560,9	319,7	305,9	344,1	369,4
May	354,9	486,1	473,1	542,3	489,5	560,7	319,8	305,8	344,5	369,4
Jun	354,9	487,8	486,6	542,3	489,8	560,7	320,4	306,6	345,7	369,4
Jul	360,8	487,5	485,4	542,3	490,0	560,4	320,8	306,1	345,7	369,4
Ago	361,1	487,4	481,6	542,5	490,1	560,4	321,3	310,1	345,4	369,4
Sep	361,7	495,0	482,1	542,5	489,5	560,4	321,9	311,1	344,7	369,4
Oct	360,1	494,9	492,8	542,5	489,7	560,4	323,1	311,4	344,6	369,4
Nov	359,6	496,0	499,8	576,9	489,6	560,4	322,9	311,1	350,6	369,4
Dic	358,0	498,3	500,4	611,1	489,6	560,6	325,0	311,5	354,8	369,4
2005	372,0	513,2	573,2	706,8	510,0	563,6	334,6	316,7	374,8	370,3
Ene	359,1	500,0	504,5	611,3	489,9	560,6	326,8	310,3	356,9	369,4
Feb	359,2	501,3	524,0	611,3	489,8	560,6	329,1	312,6	357,6	369,4
Mar	359,2	500,4	529,2	611,3	511,7	562,2	328,7	313,4	358,9	369,4
Abr	359,7	499,9	536,8	664,0	512,6	563,7	328,2	314,6	360,2	369,4
May	369,6	500,7	542,0	715,9	512,8	563,7	330,6	315,5	361,0	369,4
Jun	369,6	502,9	551,0	716,3	513,2	563,3	332,4	315,7	361,3	369,4
Jul	369,6	517,7	578,2	731,9	513,2	563,3	333,0	314,9	363,9	369,4
Ago	373,4	517,6	581,7	747,4	511,8	563,3	333,0	316,0	365,5	369,4
Sep	377,7	519,3	593,4	747,4	511,2	563,3	336,1	317,7	385,5	370,6
Oct	378,6	520,7	614,8	747,4	511,8	565,0	337,0	318,1	392,8	371,7
Nov	381,5	521,2	621,1	747,4	511,8	565,0	338,0	319,0	393,4	371,7
Dic	381,6	521,4	610,7	747,4	511,8	565,0	339,4	319,4	394,1	371,7
2006	387,6	537,5	627,3	748,3	526,2	566,5	349,0	325,5	403,4	371,0
Ene	381,5	524,5	609,6	747,4	512,2	565,0	343,1	320,4	393,2	371,7
Feb	382,4	528,1	612,0	749,4	513,8	565,0	345,1	320,8	395,6	371,0
Mar	382,5	529,7	612,1	747,7	527,6	565,0	347,1	322,6	398,6	370,3
Abr	386,0	533,9	615,2	747,7	528,0	565,0	347,9	325,6	400,8	370,3
May	385,1	535,6	630,4	747,7	527,8	565,0	348,3	326,1	400,1	370,3
Jun	385,6	539,8	637,5	747,7	528,1	565,0	350,2	326,6	400,9	370,3
Jul	385,9	540,5	639,2	747,7	528,3	565,0	351,1	325,8	400,5	370,9
Ago	386,1	541,6	640,6	748,6	528,5	566,2	351,2	326,7	400,5	371,5
Sep	388,7	543,1	638,2	748,8	529,0	567,5	350,7	328,7	403,1	371,5
Oct	394,2	543,4	634,0	748,8	530,0	569,6	350,6	328,0	415,7	371,5
Nov	396,1	544,1	629,6	748,8	530,4	569,6	351,2	327,4	416,2	371,5
Dic	396,9	545,3	629,6	748,8	530,5	569,6	351,3	327,4	415,5	371,5
2007	404,3	547,8	619,6	733,8	543,3	567,3	351,3	327,4	414,1	377,3
Ene	403,2	547,8	629,2	749,3	530,5	567,3	351,2	327,3	415,5	374,5
Feb	403,0	548,3	620,2	749,3	531,8	567,3	350,9	328,0	414,6	376,3
Mar	405,4	547,6	614,2	718,3	555,0	567,3	351,6	327,4	413,9	379,2
Abr	405,4	547,5	614,6	718,4	555,8	567,3	351,4	326,7	412,3	379,2

Fuente: Gerencia de Estudios Económicos, Departamento de Cuentas Nacionales y Mercado Interno.

Cuadro N° 15

Índice de precios del productor.
Base diciembre 1995 =100.

Año	Productos nacionales								Productos importados						Índice general
	Agricultura	Ganadería	Silvicultura y extracción de madera	Minerales	Alimentos, bebidas y tabaco, textiles y productos de cuero	Bienes transportables no metálicos	Productos metálicos, maquinarias y equipo	Índice de productos nacionales	Minerales	Alimentos, bebidas y tabaco, textiles y productos de cuero	Bienes transportables no metálicos	Productos metálicos, maquinarias y equipo	Índice de productos importados		
2003	249,2	188,6	166,7	166,1	209,7	270,5	183,4	224,7	442,7	275,1	315,5	236,7	278,6	241,1	
Ene	213,6	174,4	147,3	154,6	199,8	258,5	183,4	207,1	520,3	288,9	319,7	261,8	300,7	235,6	
Feb	234,4	180,4	150,4	163,8	203,6	261,0	183,4	215,2	538,4	296,2	325,0	252,6	298,9	240,7	
Mar	242,0	181,5	156,1	163,8	205,1	267,2	183,4	219,2	500,0	291,9	325,9	251,5	295,4	242,4	
Abr	249,2	189,7	162,9	165,1	213,1	270,8	183,4	226,0	421,5	291,9	324,2	250,0	288,0	244,9	
May	230,8	184,4	162,6	165,1	215,8	268,8	183,4	221,3	405,1	287,8	313,2	240,8	277,9	238,5	
Jun	231,0	188,9	171,3	169,8	212,9	271,7	183,4	221,8	417,0	265,5	308,5	229,3	269,8	236,4	
Jul	233,5	191,0	173,7	170,8	211,0	271,1	183,4	222,0	403,5	260,1	306,7	224,3	265,1	235,1	
Ago	240,6	187,4	173,7	166,3	208,8	272,8	183,4	222,8	439,3	263,8	313,3	228,8	272,6	237,9	
Sep	261,8	183,6	174,6	168,7	207,6	271,2	183,4	227,0	397,3	263,2	312,4	229,3	269,3	239,8	
Oct	279,7	194,4	175,3	168,7	211,9	273,4	183,4	234,9	424,1	263,3	312,3	228,0	270,6	245,8	
Nov	281,8	199,2	176,3	168,0	213,7	279,3	183,4	237,8	419,7	265,7	311,7	224,4	268,2	247,0	
Dic	292,5	208,0	176,3	168,5	213,4	280,1	183,4	241,7	426,4	263,4	313,3	219,4	266,3	249,2	
2004	262,8	203,9	191,4	185,4	220,4	308,0	190,2	242,1	533,0	286,4	352,9	215,7	284,6	255,1	
Ene	281,1	208,1	175,5	168,5	214,6	283,0	183,4	239,8	461,9	263,7	319,5	223,4	273,1	249,9	
Feb	290,8	209,9	175,5	168,4	219,7	289,7	183,4	245,5	457,5	265,2	325,7	219,8	272,7	253,8	
Mar	299,9	210,5	178,2	174,3	229,1	291,3	183,4	251,8	473,0	267,8	325,6	216,9	272,4	258,1	
Abr	271,3	205,6	178,2	179,2	229,1	296,3	192,4	245,0	453,1	262,9	335,9	209,1	269,3	252,4	
May	262,2	204,1	192,7	178,9	225,3	306,5	192,4	243,6	506,0	263,5	336,8	210,6	274,6	253,0	
Jun	247,5	206,6	194,8	180,6	219,3	306,4	192,4	238,1	486,9	264,2	341,0	212,5	275,5	249,5	
Jul	246,3	202,8	197,4	185,5	217,8	307,9	192,4	237,2	521,3	264,2	348,7	213,1	280,9	250,5	
Ago	249,9	200,7	197,4	193,6	215,6	314,5	192,4	238,2	576,1	263,8	366,7	210,9	289,3	253,7	
Sep	253,8	199,1	197,4	193,9	217,6	315,0	192,4	239,8	585,1	266,9	365,7	212,7	290,9	255,3	
Oct	253,4	193,2	197,4	193,8	217,9	325,7	192,4	240,9	684,9	271,3	387,6	216,6	307,7	261,2	
Nov	254,4	199,0	205,8	203,6	219,6	329,7	192,4	243,7	618,1	272,3	389,0	218,8	304,3	262,2	
Dic	243,2	207,2	206,9	204,4	219,2	330,5	192,4	242,0	571,5	270,6	392,7	223,6	304,5	261,0	
2005	226,3	224,5	227,5	250,0	224,2	367,7	199,0	249,8	749,4	271,3	455,4	231,9	342,2	278,0	
Ene	228,8	211,0	206,9	209,7	220,8	335,3	199,0	240,4	636,3	271,9	407,8	228,6	317,0	263,8	
Feb	220,0	219,9	207,0	217,9	221,7	339,9	199,0	240,6	653,8	271,2	418,7	230,4	322,7	265,6	
Mar	228,3	228,0	217,5	223,6	222,0	341,8	199,0	244,8	741,2	271,2	418,9	230,0	329,3	270,5	
Abr	225,0	222,7	221,7	224,9	223,2	354,6	199,0	246,1	724,6	271,0	451,2	230,6	338,2	274,2	
May	224,5	225,8	224,7	252,3	225,0	356,0	199,0	247,6	682,0	271,0	445,8	231,0	333,6	273,8	
Jun	221,3	228,5	234,8	262,9	223,8	370,9	199,0	249,9	747,0	270,3	444,9	232,0	338,8	277,0	
Jul	223,5	225,6	234,8	265,7	222,2	377,5	199,0	250,7	769,4	272,1	467,3	229,3	346,0	278,7	
Ago	224,3	223,8	234,8	268,1	221,6	383,5	199,0	251,5	848,2	276,6	471,6	229,4	353,6	282,6	
Sep	224,8	222,4	235,7	267,5	223,9	386,2	199,0	252,8	857,0	269,9	482,9	233,6	359,8	285,4	
Oct	228,8	223,2	237,4	267,7	224,7	387,9	199,0	254,6	809,0	273,1	483,1	233,7	356,4	285,6	
Nov	234,7	227,0	237,4	269,8	229,2	389,2	199,0	258,5	761,9	269,9	485,5	236,8	355,1	287,9	
Dic	232,0	236,2	237,4	269,5	232,1	389,3	199,0	260,1	761,9	266,8	486,6	237,9	355,9	289,3	
2006	241,0	245,1	248,5	280,8	241,4	413,1	197,8	271,7	798,2	286,4	496,1	229,7	357,1	297,8	
Ene	228,8	231,0	237,4	269,8	233,1	389,4	199,0	259,0	861,6	266,1	488,1	241,0	365,8	291,5	
Feb	231,1	234,4	242,0	271,6	236,7	393,4	199,0	262,3	813,4	271,8	488,7	238,3	361,0	292,3	
Mar	233,7	241,7	242,0	273,4	240,6	394,9	199,0	265,6	808,1	267,9	485,6	238,6	359,6	294,2	
Abr	227,4	239,6	243,3	275,1	239,4	397,1	199,0	263,8	797,3	270,1	483,0	234,4	355,8	291,8	
May	233,3	242,0	247,0	277,8	237,2	400,9	211,9	265,9	869,4	269,7	483,8	233,3	360,9	294,8	
Jun	232,8	241,1	247,0	278,1	238,3	408,4	209,1	267,3	855,2	267,2	504,2	233,0	365,8	297,3	
Jul	225,7	238,5	247,0	286,4	237,4	413,3	207,1	265,7	868,3	268,2	507,8	231,3	366,9	296,5	
Ago	229,2	241,3	247,0	288,5	238,3	429,0	189,2	269,7	865,7	267,7	507,0	223,3	362,0	297,8	
Sep	239,6	247,0	249,6	285,4	242,1	431,2	189,2	275,0	740,2	268,2	508,5	226,5	354,6	299,2	
Oct	254,8	261,6	260,0	286,2	250,2	433,6	187,6	284,6	681,3	269,4	502,8	223,5	346,7	303,5	
Nov	274,5	261,7	260,0	289,5	250,4	432,8	187,6	289,5	694,0	268,3	493,8	217,0	341,1	305,2	
Dic	281,4	260,8	260,0	288,1	253,3	433,4	195,4	292,4	723,3	266,4	500,2	215,8	344,6	308,3	
2007	254,6	261,2	264,7	279,1	251,7	434,2	190,5	285,4	665,4	265,0	481,2	208,7	330,2	299,0	
Ene	264,7	263,0	261,8	279,4	251,5	437,1	192,9	288,5	610,2	267,6	493,5	211,2	331,2	301,5	
Feb	257,9	259,3	263,4	279,4	252,2	431,7	192,4	285,7	657,4	264,7	473,9	210,1	328,1	298,6	
Mar	252,7	261,2	266,8	278,8	251,4	436,0	188,0	285,2	676,1	263,8	482,8	207,9	331,0	299,1	
Abr	242,9	261,2	266,8	278,7	251,6	431,8	188,6	282,1	717,8	263,8	474,5	205,6	330,3	296,8	

Fuente: Gerencia de Estudios Económicos, Departamento de Cuentas Nacionales y Mercado Interno.

Cuadro N° 16

Balance monetario del Banco Central del Paraguay.
En millones de guaraníes.

Año	Activos internacionales		Activos internos netos						Billetes y monedas en circulación (MO) (a)	Reservas bancarias (b)	Base monetaria (BM) c = (a+b)
	netos	Crédito neto al sector público		Crédito neto al sistema bancario		Instrumentos de regulación		Otros activos y pasivos			
		Gobierno general	Resto sector público	Préstamos	Depósitos	I R M	Call				
2002											
Ene	3.031.945	861.367	165.293	1.053.657	1.833.641	357.880	25.550	-1.560.718	1.334.473	455.516	1.789.989
Feb	2.915.426	837.730	175.279	1.057.542	1.806.192	325.560	30.400	-1.584.310	1.239.515	459.892	1.699.407
Mar	2.902.671	907.440	181.436	1.058.044	1.791.181	377.020	37.800	-1.529.816	1.313.774	495.610	1.809.384
Abr	3.099.718	868.422	183.407	1.060.316	1.788.125	460.370	85.000	-1.558.001	1.320.367	510.359	1.830.726
May	3.225.218	967.934	182.897	1.119.030	1.844.403	429.050	73.000	-1.808.503	1.340.123	601.166	1.941.289
Jun	3.535.506	1.060.951	194.380	1.115.841	1.857.397	367.620	32.000	-2.282.085	1.367.576	507.303	1.874.879
Jul	3.211.512	1.105.491	180.157	1.233.972	1.714.107	405.250	33.500	-2.240.653	1.337.622	571.712	1.909.334
Ago	3.510.724	1.125.132	197.686	1.170.466	1.713.539	568.980	25.500	-2.405.156	1.290.833	510.335	1.801.168
Sep	3.573.000	1.100.919	195.641	1.162.624	1.682.734	738.097	43.500	-2.276.454	1.291.399	458.250	1.749.649
Oct	3.980.095	1.100.880	200.409	1.180.693	1.853.691	761.092	98.500	-2.536.360	1.321.434	481.586	1.803.020
Nov	4.256.996	1.314.522	200.957	1.207.748	2.049.884	682.442	33.500	-2.833.955	1.380.442	558.347	1.938.789
Dic	4.525.201	1.442.100	227.686	1.209.870	1.990.333	625.449	99.000	-2.991.400	1.698.675	494.501	2.193.176
2003											
Ene	4.394.128	1.337.124	228.836	1.208.190	1.941.429	715.719	134.500	-2.909.498	1.467.132	531.021	1.998.153
Feb	4.515.714	1.294.848	221.358	1.209.439	1.924.160	805.989	186.700	-2.869.898	1.454.612	516.578	1.971.190
Mar	4.843.695	1.484.558	216.011	1.210.871	2.184.158	995.169	138.300	-2.892.314	1.545.194	673.595	2.218.789
Abr	5.116.784	1.577.075	231.899	1.207.512	2.393.712	1.106.019	157.500	-2.759.657	1.716.382	733.276	2.449.658
May	4.779.505	1.408.465	224.190	1.197.628	2.347.993	1.109.159	107.000	-2.296.378	1.749.258	793.673	2.542.931
Jun	4.862.755	1.391.315	208.618	1.221.380	2.619.834	1.060.049	0	-2.275.068	1.729.117	1.095.373	2.824.490
Jul	4.778.537	1.381.468	193.838	1.220.628	2.605.669	1.158.089	0	-2.092.083	1.718.630	1.087.423	2.806.053
Ago	5.025.533	1.367.122	222.290	1.239.495	2.759.463	1.035.569	0	-2.262.740	1.796.668	1.184.829	2.981.497
Sep	5.197.434	1.262.251	215.639	1.239.230	2.752.309	1.068.110	0	-2.338.132	1.756.003	1.188.001	2.944.004
Oct	5.324.943	1.066.640	208.362	1.242.929	2.770.170	1.023.360	0	-2.259.109	1.790.235	1.184.401	2.974.636
Nov	5.328.201	912.636	204.957	1.247.616	2.609.101	1.125.660	0	-2.187.584	1.771.065	1.132.821	2.903.886
Dic	6.035.922	914.385	208.372	1.275.122	2.722.083	1.134.140	0	-2.370.765	2.206.813	1.254.930	3.461.743
2004											
Ene	5.947.787	1.113.049	231.935	1.279.167	2.965.839	1.215.400	0	-2.454.970	1.935.729	1.343.385	3.279.114
Feb	5.783.564	1.173.027	209.037	1.277.127	2.874.418	1.315.250	0	-2.252.415	2.000.672	1.363.068	3.363.740
Mar	6.021.339	1.173.839	196.446	1.275.280	3.104.408	1.338.900	0	-2.108.189	2.115.407	1.454.718	3.570.125
Abr	6.087.395	1.035.153	240.912	1.252.990	3.101.801	1.525.840	0	-1.808.532	2.180.277	1.399.840	3.580.117
May	6.605.227	857.299	247.079	1.255.898	3.165.142	1.691.840	0	-2.062.827	2.045.694	1.451.578	3.497.272
Jun	6.469.056	929.302	241.320	1.214.641	3.223.888	1.725.045	0	-1.947.809	1.957.577	1.559.651	3.517.228
Jul	6.634.741	763.274	222.561	1.215.384	3.298.349	1.629.045	0	-1.967.876	1.940.690	1.687.590	3.628.280
Ago	6.808.127	585.937	200.968	1.213.829	3.327.750	1.615.795	0	-1.932.853	1.932.463	1.766.932	3.699.395
Sep	7.071.414	505.636	163.424	1.211.858	3.425.139	1.569.855	0	-2.053.712	1.903.626	1.865.795	3.769.421
Oct	7.279.013	476.628	136.292	1.213.148	3.315.221	1.523.755	0	-2.317.716	1.948.389	1.742.002	3.690.391
Nov	7.183.293	485.745	155.333	1.212.944	3.267.041	1.451.815	0	-2.359.796	1.958.663	1.704.141	3.662.804
Dic	7.353.278	976.852	393.525	1.213.260	3.197.021	1.595.834	0	-2.656.493	2.487.567	1.572.813	4.060.380
2005											
Ene	7.282.969	860.719	400.382	1.213.754	3.176.993	1.829.074	0	-2.661.920	2.089.837	1.641.449	3.731.286
Feb	7.334.382	858.162	379.983	1.209.945	3.179.786	1.872.574	0	-2.579.059	2.151.053	1.674.211	3.825.264
Mar	7.547.734	789.343	353.738	1.210.968	3.005.137	2.088.939	0	-2.588.224	2.219.483	1.534.545	3.754.028
Abr	7.867.189	604.609	319.777	1.207.865	2.975.379	2.199.599	0	-2.578.979	2.245.483	1.382.894	3.628.377
May	7.906.013	592.897	352.126	1.203.192	3.006.064	2.400.099	0	-2.425.424	2.222.641	1.396.005	3.618.646
Jun	7.792.326	578.444	337.388	1.189.722	2.925.651	2.591.826	0	-2.166.401	2.214.002	1.339.160	3.553.162
Jul	7.636.507	501.129	353.790	1.188.821	2.893.871	2.504.511	0	-2.056.097	2.225.768	1.345.288	3.571.056
Ago	7.892.983	602.020	324.061	1.187.692	2.876.720	2.624.822	0	-2.259.860	2.245.354	1.313.495	3.558.849
Sep	7.856.772	496.139	297.555	1.188.040	2.874.859	2.463.759	0	-2.248.513	2.251.375	1.335.292	3.586.667
Oct	8.003.944	408.384	273.534	1.184.075	2.884.863	2.444.259	0	-2.276.189	2.264.626	1.337.715	3.602.341
Nov	7.967.340	600.229	303.513	1.182.581	2.865.955	2.500.857	0	-2.369.370	2.317.481	1.306.741	3.624.222
Dic*	8.020.803	1.017.919	336.769	1.182.005	2.964.721	2.348.607	0	-2.319.271	2.924.897	1.315.621	4.240.518
2006											
Ene*	7.865.919	900.140	352.146	1.182.439	3.121.721	2.377.684	0	-2.323.208	2.478.031	1.590.325	4.068.356
Feb*	7.873.552	887.517	343.699	1.180.269	2.900.928	2.718.784	0	-2.077.025	2.588.300	1.335.195	3.923.495
Mar*	8.141.672	822.953	339.092	1.179.545	2.922.633	2.831.259	0	-2.174.462	2.554.908	1.325.405	3.880.313
Abr*	7.807.525	662.202	342.025	1.173.731	2.700.354	2.841.439	0	-1.880.405	2.563.285	1.216.261	3.779.546
May*	8.224.446	383.288	337.678	1.173.924	2.878.956	2.714.430	0	-1.997.653	2.528.297	1.372.164	3.900.461
Jun*	8.221.101	378.310	326.253	1.171.030	2.825.921	3.001.220	0	-1.717.777	2.551.776	1.291.695	3.843.471
Jul*	8.253.495	486.797	325.424	1.169.926	2.946.306	3.072.140	0	-1.617.630	2.599.566	1.335.207	3.934.773
Ago*	8.221.141	489.516	313.296	1.160.772	2.824.522	3.232.060	0	-1.489.186	2.638.957	1.269.838	3.908.795
Sep*	8.422.080	264.923	297.670	1.160.338	2.828.868	3.278.700	0	-1.386.062	2.651.381	1.314.389	3.965.770
Oct*	8.699.791	245.380	285.612	1.160.340	2.879.753	3.455.520	0	-1.381.955	2.673.895	1.301.591	3.975.486
Nov*	8.955.914	-21.815	318.519	1.159.038	2.892.587	3.201.700	0	-1.510.512	2.806.857	1.366.534	4.173.391
Dic*	8.921.318	441.333	290.743	1.155.708	2.862.136	3.345.450	0	-1.230.193	3.371.323	1.418.299	4.789.622
2007											
Ene*	8.835.633	589.326	298.367	1.155.822	3.129.191	3.519.840	0	-1.308.417	2.921.700	1.729.105	4.650.805
Feb*	9.052.571	716.319	318.018	1.154.810	3.067.090	3.914.050	0	-1.254.534	3.006.044	1.664.924	4.670.968
Mar*	9.744.654	406.045	303.762	1.152.374	3.519.120	4.028.640	0	-946.217	3.112.858	2.124.865	5.237.723
Abr*	10.531.151	230.525	310.826	1.150.952	3.632.719	4.308.910	0	-1.083.025	3.198.800	2.014.720	5.213.520

Fuente: Gerencia de Estudios Económicos, Departamento de Estudios Monetarios y Financieros, en base a cifras del Departamento de Contabilidad.

* Cifras preliminares.

Cuadro N° 17

Instrumentos de regulación monetaria.
En millones de guaraníes.

Año	Montos colocados según plazos						Tasas según Plazos (%)					Rendimiento promedio ponderado	
	Días					Total colocaciones	Saldos	Días					
	7 a 45	60a90	120a180	245a365	546a728			7 a 45	60a90	120a180	245a365		546a728
2002	66.461	22.420	36.628	21.379	0	146.778	508.234	23,7	25,1	28,0	28,6	0,0	25,6
Ene	50.910	14.300	22.690	25.780	0	113.680	357.880	23,6	24,8	26,8	26,6	0	25,1
Feb	44.150	6.850	40.020	4.170	0	95.190	325.560	24,0	25,9	28,0	28,0	0	26,0
Mar	53.650	10.610	41.510	21.200	0	126.970	377.020	24,0	25,2	28,0	28,0	0	26,1
Abr	117.500	33.620	38.130	4.000	0	193.250	460.370	21,4	22,9	25,3	25,0	0,0	22,5
May	108.050	19.900	12.690	2.000	0	142.640	429.050	19,0	20,7	23,0	23,0	0	19,7
Jun	32.759	11.080	6.500	0	0	50.339	367.620	19,0	20,4	23,0	--	0	19,8
Jul	44.150	30.040	5.150	52.000	0	131.340	405.250	24,6	24,2	29,2	32,3	0	27,7
Ago	39.090	22.990	141.080	61.550	0	264.710	568.980	29,9	30,8	34,8	34,9	0	33,7
Sep	85.810	30.180	39.720	26.500	0	182.210	738.097	27,0	28,5	31,0	31,0	0	28,7
Oct	123.580	61.270	23.760	39.850	0	248.460	761.092	26,1	27,5	30,3	30,3	0	27,5
Nov	63.310	16.350	13.350	1.000	0	94.010	682.442	25,0	26,8	29,0	29,0	0	26,1
Dic	34.450	11.850	53.740	18.500	0	118.540	625.449	20,4	23,4	27,0	27,0	0	24,7
2003	23.100	44.539	72.255	68.119	0	256.178	1.028.086	6,3	10,0	15,4	12,8	0,0	15,5
Ene	32.500	50.820	123.250	34.000	0	240.570	715.719	18,8	21,5	27,0	27,0	0	24,7
Feb	58.500	54.550	104.420	0	0	795.440	805.989	18,0	21,3	27,0	0,0	0	23,2
Mar	86.100	72.200	117.450	41.850	0	317.600	995.169	18,0	21,1	27,0	27,0	0	23,2
Abr	52.600	112.830	167.270	0	0	332.700	1.106.019	10,3	14,1	19,4	0,0	0,0	16,1
May	45.500	50.800	71.000	0	0	167.300	1.109.159	6,5	11,8	15,1	0,0	0	11,8
Jun	0	11.140	13.270	74.920	0	99.330	1.060.049	0,0	6,5	12,3	14,5	0	13,3
Jul	0	91.000	115.000	125.910	0	331.910	1.158.089	0,0	6,4	10,5	14,2	0	10,8
Ago	2.000	13.130	6.150	63.000	0	84.280	1.035.569	3,5	4,6	9,3	15,4	0	13,0
Sep	0	11.000	22.750	162.500	0	196.250	1.068.110	0,0	4,7	8,5	15,0	0	13,7
Oct	0	50.000	110.500	107.000	0	267.500	1.023.360	0,0	3,7	13,0	14,0	0	11,6
Nov	0	17.000	15.000	140.000	0	172.000	1.125.660	0,0	4,3	8,0	13,4	0	12,0
Dic	0	0	1.000	68.250	0	69.250	1.134.140	0,0	0,0	7,5	12,9	0	12,8
2004	8.333	9.417	30.417	122.064	4.928	175.159	1.516.531	0,1	0,9	4,4	7,8	1,0	6,6
Ene	0	43.000	50.000	172.260	0	265.260	1.215.400	0,0	4,1	7,1	12,5	0,0	10,1
Feb	0	30.000	1.000	92.000	0	123.000	1.315.250	0,0	4,0	7,0	12,4	0,0	10,3
Mar	0	0	55.170	96.380	0	151.550	1.338.900	0,0	0,0	6,7	11,0	0,0	9,4
Abr	0	0	39.100	224.620	59.140	322.860	1.525.840	0,0	0,0	6,0	9,4	12,0	9,5
May	0	0	16.500	219.500	0	236.000	1.691.840	0,0	0,0	5,1	7,3	0,0	7,1
Jun	0	0	47.000	111.625	0	158.625	1.725.045	0,0	0,0	3,2	6,7	0,0	5,7
Jul	0	0	44.000	50.000	0	94.000	1.629.045	0,0	0,0	2,6	5,6	0,0	4,2
Ago	0	0	15.000	55.000	0	70.000	1.615.795	0,0	0,0	2,5	6,0	0,0	5,3
Sep	0	0	5.230	197.500	0	202.730	1.569.855	0,0	0,2	2,5	5,0	0,0	4,9
Oct	0	0	7.000	110.000	0	117.000	1.523.755	0,0	0,0	2,4	4,4	0,0	4,3
Nov	0	0	30.000	12.440	0	42.440	1.451.815	0,0	0,0	2,4	6,4	0,0	3,6
Dic	100.000	40.000	55.000	123.439	0	318.439	1.595.834	1,0	2,6	4,9	6,9	0,0	4,3
2005	521.117	139.958	51.869	106.603	0	819.547	2.322.411	3,3	5,1	6,3	8,5	0,0	4,8
Ene	150.000	70.000	12.000	205.000	0	437.000	1.829.074	1,0	3,0	5,1	8,0	0,0	4,8
Feb	197.000	30.000	0	106.000	0	333.000	1.872.574	1,1	3,0	0,0	8,5	0,0	3,6
Mar	200.000	106.000	14.360	207.235	0	527.595	2.088.939	1,5	3,0	5,0	8,1	0,0	4,5
Abr	429.000	30.000	47.000	59.860	0	565.860	2.199.599	2,2	3,9	6,6	8,3	0,0	3,3
May	765.000	15.000	217.000	46.000	0	1.043.000	2.400.099	2,7	4,5	7,0	7,9	0,0	3,9
Jun	881.600	231.300	72.000	101.852	0	1.286.752	2.591.826	3,8	5,5	7,0	8,5	0,0	4,7
Jul	613.500	278.200	4.525	23.000	0	919.225	2.504.511	3,8	5,6	7,0	8,4	0,0	4,5
Ago	551.500	295.900	21.000	87.150	0	955.550	2.624.822	3,8	5,9	7,0	8,3	0,0	4,9
Sep	359.050	260.450	40.547	82.000	0	742.047	2.463.759	3,6	5,8	7,0	8,1	0,0	5,1
Oct	446.250	176.250	15.000	102.000	0	739.500	2.444.259	4,0	6,3	7,6	8,7	0,0	5,3
Nov	673.500	115.000	79.000	134.133	0	1.001.633	2.500.857	5,5	6,8	8,0	9,4	0,0	6,4
Dic	987.000	71.400	100.000	125.000	0	1.283.400	2.348.607	6,1	7,6	8,5	9,5	0,0	6,7
2006	1.332.685	182.383	55.720	129.016	21.683	1.721.467	3.005.886	9,3	10,1	10,6	11,1	4,2	9,8
Ene	898.000	101.000	95.632	206.970	0	1.301.602	2.377.684	6,4	7,5	8,5	9,4	0,0	7,1
Feb	999.600	110.000	123.500	149.000	0	1.382.100	2.718.784	6,6	7,5	8,5	9,4	0,0	7,1
Mar	1.335.520	241.500	45.802	20.000	0	1.642.822	2.831.259	8,1	8,9	9,3	9,5	0,0	8,3
Abr	1.239.400	97.600	77.000	131.000	0	1.545.000	2.841.439	9,7	10,7	11,3	11,6	0,0	10,0
May	1.333.650	81.150	23.120	85.000	0	1.522.920	2.714.430	10,1	10,8	11,3	11,8	0,0	10,3
Jun	1.996.420	101.640	30.000	65.100	40.000	2.233.160	3.001.220	10,1	10,9	11,3	11,6	12,5	10,3
Jul	1.925.390	66.050	3.000	112.100	0	2.106.540	3.072.140	10,2	10,9	11,3	11,7	0,0	10,3
Ago	1.609.430	253.000	77.000	186.100	27.200	2.152.730	3.232.060	10,2	10,9	11,3	11,7	12,5	10,5
Sep	1.253.240	295.360	25.200	137.300	120.000	1.831.100	3.278.700	10,1	10,9	11,3	11,7	12,5	10,5
Oct	1.618.420	144.930	65.590	218.120	73.000	2.120.060	3.455.520	10,1	10,8	11,3	11,7	12,5	10,5
Nov	867.300	514.640	53.500	80.700	0	1.516.140	3.201.700	10,1	10,8	11,3	11,7	0,0	10,5
Dic	915.850	181.480	49.300	156.800	0	1.303.430	3.345.450	10,1	10,9	11,3	11,7	0,0	10,5
2007	0	831.285	64.480	175.555	97.750	1.169.070	3.942.880	0,0	7,7	8,8	9,4	11,6	8,5
Ene	0	1.212.790	89.920	160.000	10.000	1.472.710	3.519.840	0,0	10,8	11,3	11,7	12,5	10,9
Feb	0	584.600	76.600	77.970	40.000	779.170	3.914.050	0,0	10,8	11,3	11,6	12,5	11,0
Mar	0	501.000	75.000	356.250	313.000	1.245.250	4.028.640	0,0	5,7	7,9	8,3	11,5	8,0
Abr	0	1.026.750	16.400	108.000	28.000	1.179.150	4.308.910	0,0	3,7	4,7	6,0	10,0	4,1

Fuente: Gerencia de Estudios Económicos, Departamento de Estudios Monetarios y Financieros, en base a cifras del Departamento de Operaciones de Mercado Abierto.

* Cifras preliminares.

Nota: A partir de agosto-1996 son incluidos en los saldos Gs 52,1 mil millones; de septiembre a junio de 1997, Gs 89,3 mil millones en cada mes; en julio-1997 Gs 79,8 mil millones;

Gs 56,1 mil millones de guaraníes a partir de agosto-1997 y Gs 43,9 mil millones en enero-1998. Las cifras mencionadas corresponden al canje de Cartas de Compromiso por reducción de encaje legal.

Cuadro N° 18

Operaciones cambiarias del Banco Central del Paraguay.
En millones de dólares.

Año	Sector financiero			Sector público			Otras operaciones 1/			Operaciones netas totales
	Compra 1	Venta 2	Total neto 3=1+2	Compra 4	Venta 5	Total neto 6=4+5	Compra 7	Venta 8	Total neto 9 = 7 + 8	
2002	66,4	-248,5	-182,2	177,3	-13,1	164,2	7,6	-3,2	4,4	-13,6
Ene	0,0	-96,1	-96,1	8,0	-4,2	3,8	0,0	-0,4	0,0	-0,4
Feb	5,0	-36,3	-31,3	31,1	-0,2	30,9	0,0	0,0	0,0	-0,5
Mar	6,3	0,0	6,3	19,5	-5,7	13,7	0,0	0,0	0,0	20,0
Abr	31,5	0,0	31,5	6,0	0,0	6,0	0,0	-0,2	-0,2	37,3
May	0,0	-13,5	-13,5	10,5	-0,1	10,3	4,3	0,0	4,3	1,1
Jun	4,0	-36,5	-32,5	6,3	0,0	6,3	1,4	-0,9	0,4	-25,8
Jul	5,6	-29,7	-24,2	10,8	-0,1	10,7	0,4	0,0	0,4	-13,1
Ago	5,0	-7,4	-2,4	11,5	0,0	11,5	0,9	0,0	0,9	10,1
Sep	4,0	-0,2	3,8	16,2	-0,6	15,7	0,2	-0,1	0,1	19,5
Oct	0,0	-0,1	-0,1	12,3	0,0	12,2	0,5	-1,5	-1,0	11,1
Nov	0,0	-16,0	-16,0	10,5	-0,8	9,7	0,0	0,0	0,0	-6,2
Dic	5,0	-12,8	-7,8	34,6	-1,3	33,3	0,0	0,0	0,0	25,6
2003	105,8	-32,9	72,9	135,7	-8,8	126,9	16,0	-0,9	15,0	214,8
Ene	0,0	-20,9	-20,9	8,7	-0,5	8,2	0,0	0,0	0,0	-12,7
Feb	11,4	-4,8	6,6	14,3	-1,3	13,0	0,0	0,0	0,0	19,6
Mar	44,3	-3,2	41,1	14,0	-0,4	13,6	0,3	-0,3	0,0	54,7
Abr	31,0	0,0	31,0	7,9	-1,8	6,0	0,1	-0,1	0,0	37,0
May	1,0	-1,6	-0,6	10,3	-0,9	9,3	0,0	-0,1	-0,1	8,6
Jun	0,0	-0,1	-0,1	11,2	-0,3	10,9	0,0	0,0	0,0	10,8
Jul	0,0	0,0	0,0	7,3	0,0	7,3	0,0	0,0	0,0	7,2
Ago	0,0	0,0	0,0	10,6	-2,1	8,5	0,0	0,0	0,0	8,4
Sep	0,0	-2,0	-2,0	10,2	-0,4	9,8	0,0	0,0	0,0	7,8
Oct	1,1	-0,1	1,0	6,9	-0,2	6,7	0,0	-0,1	-0,1	7,6
Nov	2,3	0,0	2,3	9,1	-0,5	8,7	4,5	-0,2	4,4	15,3
Dic	14,7	-0,1	14,6	25,3	-0,3	25,0	11,0	0,0	11,0	50,6
2004	130,0	-113,0	17,0	122,5	-4,6	117,8	45,5	-9,4	36,0	170,9
Ene	0,0	-16,9	-16,9	8,1	-0,3	7,8	4,3	-0,8	3,5	-5,5
Feb	4,1	0,0	4,1	14,9	-1,8	13,2	3,1	0,0	3,1	20,3
Mar	42,6	-0,1	42,4	3,3	0,0	3,2	3,1	-1,9	1,2	46,9
Abr	27,9	-0,2	27,7	5,7	0,0	5,7	0,3	-0,3	0,0	33,4
May	23,0	-0,3	22,7	4,0	-0,1	3,9	2,5	0,0	2,5	29,1
Jun	9,5	-0,3	9,2	8,3	-0,3	8,0	5,9	-3,8	2,0	19,3
Jul	12,4	-0,1	12,3	7,1	0,0	7,1	3,5	0,0	3,5	22,9
Ago	10,5	0,0	10,5	8,7	-1,1	7,6	3,2	-1,2	2,0	20,1
Sep	0,0	-0,1	-0,1	13,8	0,0	13,8	2,0	0,0	2,0	15,7
Oct	0,0	-29,7	-29,7	8,7	0,0	8,7	3,6	-0,1	3,5	-17,6
Nov	0,0	-31,7	-31,7	12,1	-0,6	11,5	2,0	0,0	2,0	-18,2
Dic	0,0	-3,7	-3,7	19,0	-0,5	18,6	8,4	-1,2	7,2	22,1
2005	71,8	-104,6	-32,9	121,8	-26,1	95,7	39,7	-4,6	35,1	97,9
Ene	0,0	-14,2	-14,2	5,7	-0,5	5,2	7,0	-0,9	6,1	-2,8
Feb	12,0	-1,8	10,2	5,7	-1,8	3,9	1,8	-0,3	1,5	15,7
Mar	3,2	0,0	3,2	1,8	-0,1	1,7	1,5	0,0	1,5	6,4
T1	15,2	-16,0	-0,8	13,2	-2,4	10,8	10,4	-1,2	9,2	19,2
Abr	28,5	0,0	28,5	5,3	-0,6	4,7	0,1	-0,5	-0,3	32,9
May	21,7	0,0	21,7	7,4	-0,1	7,4	5,9	0,0	5,9	34,9
Jun	0,0	-1,0	-1,0	6,6	-0,3	6,3	3,3	-0,3	3,0	8,3
T2	50,2	-1,0	49,2	19,4	-1,0	18,4	9,3	-0,7	8,6	78,2
Jul	1,0	0,0	1,0	6,2	-14,0	-7,8	2,5	-1,0	1,5	-5,4
Ago	0,0	-9,2	-9,2	14,8	-7,1	7,6	0,8	-0,3	0,5	-1,0
Sep	0,0	-25,3	-25,3	5,8	-0,1	5,7	2,0	0,0	2,0	-17,6
T3	1,0	-34,5	-33,5	26,7	-21,2	5,5	5,3	-1,3	4,0	-24,0
Oct	0,0	-13,9	-13,9	7,0	0,0	7,0	2,1	-1,1	1,0	-5,9
Nov	0,0	-14,5	-14,5	13,0	-1,5	11,5	3,8	0,0	3,8	0,7
Dic	5,4	-24,6	-19,2	42,4	0,0	42,4	8,8	-0,3	8,5	31,7
T4	5,4	-53,1	-47,7	62,4	-1,5	60,9	14,7	-1,4	13,3	26,5
2006	67,5	-63,8	3,7	234,5	-26,5	208,0	66,1	-11,3	54,9	266,5
Ene	0,0	-29,2	-29,2	10,0	0,0	10,0	9,5	-1,0	8,5	-10,7
Feb	6,7	-2,0	4,7	8,6	-1,1	7,5	8,8	-0,3	8,5	20,7
Mar	4,5	-6,2	-1,7	6,3	-7,1	-0,8	0,0	0,0	0,0	-2,5
T1	11,2	-37,4	-26,2	24,9	-8,3	16,6	18,3	-1,3	17,0	7,4
Abr	0,0	-0,1	-0,1	12,6	-0,4	12,2	0,0	-1,2	-1,1	11,0
May	12,0	-0,1	11,9	11,3	0,0	11,3	15,0	0,0	15,0	38,2
Jun	7,9	-0,2	7,7	12,0	-5,6	6,3	2,8	0,0	2,8	16,8
T2	19,9	-0,4	19,5	35,9	-6,1	29,9	17,8	-1,2	16,6	66,0
Jul	4,5	-0,1	4,4	16,6	-1,1	15,5	4,4	-1,2	3,2	23,0
Ago	2,0	-0,1	1,9	10,4	-3,0	7,4	2,8	-1,6	1,2	10,4
Sep	0,0	-7,9	-7,9	12,7	0,0	12,7	4,9	-1,6	3,2	8,1
T3	6,5	-8,1	-1,6	38,7	-4,2	35,5	12,1	-4,5	7,6	41,5
Oct	8,9	-3,1	5,8	16,3	0,0	16,3	4,7	-3,7	1,0	23,1
Nov	0,0	-14,9	-14,9	23,0	-1,3	21,7	3,3	-0,2	3,0	9,9
Dic	21,0	0,0	21,0	94,6	-6,7	88,0	10,0	-0,3	9,7	118,6
T4	29,9	-18,0	11,9	134,0	-8,0	126,0	18,0	-4,3	13,7	151,6
2007	250,0	-36,6	213,4	42,2	-7,8	34,6	22,3	-3,9	18,4	266,4
Ene	5,0	-30,3	-25,4	12,5	-0,2	12,3	3,5	-1,5	2,0	-11,1
Feb	45,1	0,0	45,1	12,5	-1,0	11,5	5,9	-0,2	5,7	62,4
Mar	148,1	0,0	148,1	7,4	0,0	7,4	4,3	-0,4	3,9	159,4
T1	198,2	-30,3	167,9	32,4	-1,2	31,2	13,7	-2,1	11,6	210,7
Abr	51,8	-6,3	45,5	9,8	-6,4	3,4	8,6	-1,8	6,8	55,7

Fuente: Departamento de Operaciones de Mercado Abierto.

Nota: 1/ Incluye entidades binacionales, organizaciones multilaterales y Banco Central del Paraguay.

Cuadro N° 19

Agregados monetarios.
En millones de guaraníes.

Año	M0			Cusidínero (b)			M2 c = (a+b)	Depósitos en moneda extranjera (d)	M3 e = (c+d)
	BM Base monetaria	Billetes y monedas en circulación	M1 (a)	Depósitos de ahorro	Depósitos a plazos	Certificados de ahorro			
2002									
Ene	1.789.989	1.334.473	2.290.666	516.922	45.368	781.071	3.634.027	5.557.301	9.191.328
Feb	1.699.409	1.239.517	2.178.418	462.699	57.591	786.126	3.484.834	5.379.957	8.864.791
Mar	1.809.385	1.313.775	2.278.566	490.828	50.227	790.316	3.609.937	5.204.194	8.814.131
Abr	1.830.727	1.320.367	2.294.752	473.720	51.308	812.694	3.632.474	5.095.368	8.727.842
May	1.941.289	1.340.122	2.318.461	506.361	51.779	797.016	3.673.617	4.988.014	8.661.631
Jun	1.874.879	1.367.575	2.312.554	416.891	44.158	703.238	3.476.841	4.358.931	7.835.772
Jul	1.909.336	1.337.623	2.237.725	422.382	46.482	694.088	3.400.677	4.341.287	7.741.964
Ago	1.801.169	1.290.833	2.215.189	393.123	43.549	692.894	3.344.755	4.565.287	7.910.042
Sep	1.749.650	1.291.399	2.193.985	408.538	43.391	706.649	3.352.563	4.599.018	7.951.581
Oct	1.803.020	1.321.433	2.279.678	418.248	43.604	694.489	3.436.019	5.030.121	8.466.140
Nov	1.938.790	1.380.442	2.264.928	471.868	41.811	695.217	3.473.824	5.295.112	8.768.936
Dic	2.193.176	1.698.674	2.728.703	444.081	42.453	698.836	3.914.073	5.361.311	9.275.384
2003									
Ene	1.997.794	1.466.772	2.478.448	445.415	49.500	652.699	3.626.062	5.384.771	9.010.833
Feb	1.971.192	1.454.613	2.502.208	454.820	53.361	674.341	3.684.730	5.378.583	9.063.313
Mar	2.218.791	1.545.195	2.660.256	476.911	57.659	700.839	3.895.665	5.709.290	9.604.955
Abr	2.449.659	1.716.382	2.890.629	550.806	53.900	711.157	4.206.492	6.187.507	10.393.999
May	2.542.931	1.749.258	2.900.880	572.868	50.658	694.221	4.218.627	5.685.798	9.904.425
Jun	2.824.490	1.729.117	2.917.188	577.270	42.733	717.593	4.254.784	5.649.001	9.903.785
Jul	2.806.052	1.718.629	2.950.635	575.748	41.905	728.655	4.296.943	5.615.569	9.912.512
Ago	2.981.497	1.796.668	3.091.334	579.120	38.930	726.976	4.437.360	5.717.236	10.154.596
Sep	2.944.004	1.756.003	3.044.220	619.927	28.737	706.065	4.398.949	5.753.607	10.152.556
Oct	2.974.637	1.790.236	3.104.343	585.940	22.717	693.505	4.406.505	5.688.572	10.095.077
Nov	2.903.887	1.771.066	3.035.456	575.008	24.816	677.843	4.313.123	5.339.345	9.652.468
Dic	3.461.744	2.206.814	3.788.878	602.263	28.472	659.561	5.079.174	5.283.641	10.362.815
2004									
Ene	3.279.114	1.935.729	3.433.532	607.353	35.787	739.508	4.816.180	5.416.634	10.232.814
Feb	3.363.739	2.000.671	3.584.565	638.832	35.691	730.271	4.989.359	5.278.823	10.268.182
Mar	3.570.125	2.115.407	3.657.963	617.263	25.181	722.606	5.023.013	5.537.248	10.560.261
Abr	3.580.119	2.180.279	3.801.424	620.954	18.109	727.789	5.168.276	5.699.890	10.868.166
May	3.497.272	2.045.693	3.674.031	635.536	14.083	747.274	5.070.924	5.834.006	10.904.930
Jun	3.517.228	1.957.576	3.655.781	617.440	13.274	776.304	5.062.799	5.670.528	10.733.327
Jul	3.628.281	1.940.891	3.716.287	628.883	13.483	781.398	5.140.051	5.630.024	10.770.075
Ago	3.699.396	1.932.465	3.725.441	630.653	12.607	763.934	5.132.635	5.638.514	10.771.149
Sep	3.769.420	1.903.625	3.817.441	659.588	4.144	744.090	5.225.263	5.624.100	10.849.363
Oct	3.690.392	1.948.390	3.890.639	732.292	7.637	748.037	5.378.605	5.648.364	11.026.969
Nov	3.662.804	1.958.662	3.922.512	794.953	7.100	745.760	5.470.325	5.486.679	10.957.004
Dic	4.060.380	2.487.567	4.705.777	841.940	5.726	746.383	6.299.826	5.434.062	11.733.888
2005									
Ene	3.731.290	2.089.840	4.347.397	863.012	8.296	743.404	5.962.109	5.528.574	11.490.683
Feb	3.825.263	2.151.052	4.447.225	868.790	8.148	767.260	6.091.423	5.380.834	11.472.257
Mar	3.754.028	2.219.483	4.545.097	762.370	8.692	774.352	6.090.511	5.530.929	11.621.440
Abr	3.628.375	2.245.481	4.519.659	856.433	8.988	786.076	6.171.156	5.799.891	11.971.047
May	3.618.647	2.222.642	4.517.086	836.720	9.760	788.318	6.151.884	5.719.441	11.871.325
Jun	3.553.162	2.214.001	4.540.286	893.429	10.530	766.977	6.211.222	5.713.845	11.925.067
Jul	3.571.055	2.225.767	4.570.606	908.494	10.311	770.223	6.259.634	5.581.103	11.840.737
Ago	3.558.849	2.245.354	4.570.937	888.264	7.704	782.494	6.249.399	5.588.420	11.837.819
Sep	3.586.667	2.251.376	4.632.972	923.030	738	805.572	6.362.312	5.605.810	11.968.122
Oct	3.602.342	2.264.627	4.585.047	1.006.841	739	822.091	6.414.718	5.618.005	12.032.723
Nov	3.624.223	2.317.481	4.740.961	1.002.194	697	812.372	6.556.224	5.525.589	12.081.813
Dic	4.240.520	2.924.898	5.674.712	812.194	2.197	839.695	7.328.798	5.379.703	12.708.501
2006									
Ene	4.068.356	2.478.031	5.213.077	856.380	2.087	857.782	6.929.326	5.505.957	12.435.283
Feb	3.923.495	2.588.300	5.265.899	799.362	2.527	867.379	6.935.167	5.414.039	12.349.206
Mar	3.880.313	2.554.908	5.243.411	927.593	3.532	877.905	7.052.441	5.612.776	12.665.217
Abr	3.779.545	2.563.284	5.198.467	709.108	3.385	910.064	6.821.024	5.659.850	12.480.874
May	3.900.462	2.528.298	5.117.648	698.897	5.343	961.342	6.783.230	5.854.877	12.638.107
Jun	3.843.472	2.551.777	5.204.050	718.800	3.906	956.372	6.883.128	5.707.837	12.590.965
Jul	3.934.772	2.599.565	5.252.577	742.373	3.956	974.441	6.973.347	5.763.725	12.737.072
Ago	3.908.795	2.638.956	5.304.101	719.010	4.068	982.629	7.009.808	5.684.834	12.694.642
Sep	3.965.771	2.651.382	5.351.823	768.225	4.068	994.805	7.118.921	5.581.091	12.700.012
Oct	3.975.486	2.673.894	5.500.597	744.576	5.102	1.028.059	7.278.334	5.658.697	12.937.031
Nov	4.173.392	2.806.858	5.595.866	727.827	5.075	1.051.496	7.380.264	5.619.489	12.999.753
Dic	4.789.622	3.371.323	6.628.532	774.341	4.576	1.085.971	8.493.420	5.539.561	14.032.981
2007									
Ene	4.650.804	2.921.699	6.134.061	847.762	4.021	1.103.944	8.089.788	5.667.700	13.757.488
Feb	4.670.967	3.006.043	6.226.384	870.601	3.542	1.141.103	8.241.630	5.685.043	13.926.673
Mar	5.237.723	3.112.858	6.678.254	853.154	3.543	1.259.508	8.794.459	5.743.779	14.538.238
Abr	5.213.519	3.198.800	6.804.560	890.760	3.568	1.304.028	9.002.916	6.010.513	15.013.429

Fuente: Gerencia de Estudios Económicos, Departamento de Estudios Monetarios y Financieros.
Nota: No incluye los depósitos del sector público.

Cuadro N° 20

Agregados monetarios.
Tasas de variación, (%).

Año	BM		M0		M1		M2		M3	
	Base monetaria		Billetes y monedas en circulación							
	Variación		Variación		Variación		Variación		Variación	
	Mensual	Interanual	Mensual	Interanual	Mensual	Interanual	Mensual	Interanual	Mensual	Interanual
2002										
Ene	-19,6	-0,6	-19,7	5,2	-15,2	6,9	-10,7	4,9	-1,5	19,5
Feb	-5,1	-0,7	-7,1	2,3	-4,9	4,4	-4,1	3,3	-3,6	14,2
Mar	6,5	3,6	6,0	4,6	4,6	11,4	3,6	6,9	-0,6	13,0
Abr	1,2	-1,4	0,5	-1,1	0,7	3,4	0,6	1,4	-1,0	9,2
May	6,0	6,2	1,5	5,0	1,0	9,8	1,1	4,6	-0,8	8,2
Jun	-3,4	4,0	2,0	7,1	-0,3	5,8	-5,4	-3,9	-9,5	-6,8
Jul	1,8	6,6	-2,2	3,5	-3,2	4,5	-2,2	-3,4	-1,2	-9,5
Ago	-5,7	-1,4	-3,5	-2,4	-1,0	0,3	-1,6	-6,1	2,2	-7,0
Sep	-2,9	-2,7	0,0	0,9	-1,0	-0,6	0,2	-5,8	0,5	-7,8
Oct	3,1	3,0	2,3	4,8	3,9	4,1	2,5	-1,8	6,5	-3,5
Nov	7,5	9,4	4,5	7,0	-0,6	2,7	1,1	-1,3	3,6	-3,0
Dic	13,1	-1,5	23,1	2,2	20,5	1,0	12,7	-3,8	5,8	-0,6
2003										
Ene	-8,9	11,6	-13,7	9,9	-9,2	8,2	-7,4	-0,2	-2,9	-2,0
Feb	-1,3	16,0	-0,8	17,4	1,0	14,9	1,6	5,7	0,6	2,2
Mar	12,6	22,6	6,2	17,6	6,3	16,8	5,7	7,9	6,0	9,0
Abr	10,4	33,8	11,1	30,0	8,7	26,0	8,0	15,8	8,2	19,1
May	3,8	31,0	1,9	30,5	0,4	25,1	0,3	14,8	-4,7	14,3
Jun	11,1	50,6	-1,2	26,4	0,6	26,1	0,9	22,4	0,0	26,4
Jul	-0,7	47,0	-0,6	28,5	1,1	31,9	1,0	26,4	0,1	28,0
Ago	6,3	65,5	4,5	39,2	4,8	39,6	3,3	32,7	2,4	28,4
Sep	-1,3	68,3	-2,3	36,0	-1,5	38,8	-0,9	31,2	0,0	27,7
Oct	1,0	65,0	1,9	35,5	2,0	36,2	0,2	28,2	-0,6	19,2
Nov	-2,4	49,8	-1,1	28,3	-2,2	34,0	-2,1	24,2	-4,4	10,1
Dic	19,2	57,8	24,6	29,9	24,8	38,9	17,8	29,8	7,4	11,7
2004										
Ene	-5,3	64,1	-12,3	32,0	-9,4	38,5	-5,2	32,8	-1,3	13,6
Feb	2,6	70,6	3,4	37,5	4,4	43,3	3,6	35,4	0,3	13,3
Mar	6,1	60,9	5,7	36,9	2,0	37,5	0,7	28,9	2,8	9,9
Abr	0,3	46,1	3,1	27,0	3,9	31,5	2,9	22,9	2,9	4,6
May	-2,3	37,5	-6,2	16,9	-3,4	26,7	-1,9	20,2	0,3	10,1
Jun	0,6	24,5	-4,3	13,2	-0,5	25,3	-0,2	19,0	-1,6	8,4
Jul	3,2	29,3	-0,9	12,9	1,7	25,9	1,5	19,6	0,3	8,7
Ago	2,0	24,1	-0,4	7,6	0,2	20,5	-0,1	15,7	0,0	6,1
Sep	1,9	28,0	-1,5	8,4	2,5	25,4	1,8	18,8	0,7	6,9
Oct	-2,1	24,1	2,4	8,8	1,9	25,3	2,9	22,1	1,6	9,2
Nov	-0,7	26,1	0,5	10,6	0,8	29,2	1,7	26,8	-0,6	13,5
Dic	10,9	17,3	27,0	12,7	20,0	24,2	15,2	24,0	7,1	13,2
2005										
Ene	-8,1	13,8	-16,0	8,0	-7,6	26,6	-5,4	23,8	-2,1	12,3
Feb	2,5	13,7	2,9	7,5	2,3	24,1	2,2	22,1	-0,2	11,7
Mar	-1,9	5,2	3,2	4,9	2,2	24,3	0,0	21,3	1,3	10,0
Abr	-3,3	1,3	1,2	3,0	-0,6	18,9	1,3	19,4	3,0	10,1
May	-0,3	3,5	-1,0	8,6	-0,1	22,9	-0,3	21,3	-0,8	8,9
Jun	-1,8	1,0	-0,4	13,1	0,5	24,2	1,0	22,7	0,5	11,1
Jul	0,5	-1,6	0,5	14,7	0,7	23,0	0,8	21,8	-0,7	9,9
Ago	-0,3	-3,8	0,9	16,2	0,0	22,7	-0,2	21,8	0,0	9,9
Sep	0,8	-4,8	0,3	18,3	1,4	21,4	1,8	21,8	1,1	10,3
Oct	0,4	-2,4	0,6	16,2	-1,0	17,8	0,8	19,3	0,5	9,1
Nov	0,6	-1,1	2,3	18,3	3,4	20,9	2,2	19,9	0,4	10,3
Dic	17,0	4,4	26,2	17,6	19,7	20,6	11,8	16,3	5,2	8,3
2006										
Ene	-4,1	9,0	-15,3	18,6	-8,1	19,9	-5,5	16,2	-2,1	8,2
Feb	-3,6	2,6	4,4	20,3	1,0	18,4	0,1	13,9	-0,7	7,6
Mar	-1,1	3,4	-1,3	15,1	-0,4	15,4	1,7	15,8	2,6	9,0
Abr	-2,6	4,2	0,3	14,2	-0,9	15,0	-3,3	10,5	-1,5	4,3
May	3,2	7,8	-1,4	13,8	-1,6	13,3	-0,6	10,3	1,3	6,5
Jun	-1,5	8,2	0,9	15,3	1,7	14,6	1,5	10,8	-0,4	5,6
Jul	2,4	10,2	1,9	16,8	0,9	14,9	1,3	11,4	1,2	7,6
Ago	-0,7	9,8	1,5	17,5	1,0	16,0	0,5	12,2	-0,3	7,2
Sep	1,5	10,6	0,5	17,8	0,9	15,5	1,6	11,9	0,0	6,1
Oct	0,2	10,4	0,8	18,1	2,8	20,0	2,2	13,5	1,9	7,5
Nov	5,0	15,2	5,0	21,1	1,7	18,0	1,4	12,6	0,5	7,6
Dic	14,8	12,9	20,1	15,3	18,5	16,8	15,1	15,9	7,9	10,4
2007										
Ene	-2,9	14,3	-13,3	17,9	-7,5	17,7	-4,8	16,7	-2,0	10,6
Feb	0,4	19,1	2,9	16,1	1,5	18,2	1,9	18,8	1,2	12,8
Mar	12,1	35,0	3,6	21,8	7,3	27,4	6,7	24,7	4,4	14,8
Abr	-0,5	37,9	2,8	24,8	1,9	30,9	2,4	32,0	3,3	20,3

Fuente: Gerencia de Estudios Económicos, Departamento de Estudios Monetarios y Financieros.

Cuadro N° 21

Depósitos del sector privado en el sistema bancario.

Año	En moneda nacional (en millones de guaraníes)					Part. %	En Moneda extranjera			Part. %	Total de depósitos (millones de guaraníes)
	Cuenta corriente	Ahorro a la vista	Ahorro a plazo	CD's	Total (1+2+3+4)		Millones de USD	Tipo de cambio	En millones de guaraníes		
	1	2	3	4	(1+2+3+4)						
2002											
Ene	1.189.105	516.922	45.368	781.071	2.532.466	31	1149,39	4.835	5.557.301	69	8.089.767
Feb	1.111.251	462.699	57.591	786.126	2.417.667	31	1094,60	4.915	5.379.957	69	7.797.624
Mar	1.143.063	490.828	50.227	790.316	2.474.434	32	1075,69	4.838	5.204.194	68	7.678.628
Abr	1.174.870	473.720	51.308	812.694	2.512.592	33	1056,03	4.825	5.095.368	67	7.607.960
May	1.179.183	506.361	51.779	797.016	2.534.339	34	968,55	5.150	4.988.014	66	7.522.353
Jun	1.083.088	416.891	44.158	703.238	2.247.375	34	751,54	5.800	4.358.931	66	6.606.306
Jul	1.080.092	422.382	46.482	694.088	2.243.044	34	735,81	5.900	4.341.287	66	6.584.331
Ago	1.066.442	393.123	43.549	692.894	2.196.008	32	748,41	6.100	4.565.287	68	6.761.295
Sep	1.083.333	408.538	43.391	706.649	2.241.911	33	766,50	6.000	4.599.018	67	6.840.929
Oct	1.153.322	418.248	43.604	694.489	2.309.663	31	779,86	6.450	5.030.121	69	7.339.784
Nov	1.116.594	471.868	41.811	695.217	2.325.490	31	767,41	6.900	5.295.112	69	7.620.602
Dic	1.277.499	444.081	42.453	698.836	2.462.869	31	765,90	7.000	5.361.311	69	7.824.180
2003											
Ene	1.233.433	445.415	49.500	652.699	2.381.047	31	780,40	6.900	5.384.771	69	7.765.818
Feb	1.236.197	454.820	53.361	674.341	2.418.719	31	779,50	6.900	5.378.583	69	7.797.302
Mar	1.320.409	476.911	57.659	700.839	2.555.818	31	829,84	6.880	5.709.290	69	8.265.108
Abr	1.426.259	550.806	53.900	711.157	2.742.122	31	904,61	6.840	6.187.507	69	8.929.629
May	1.470.833	572.868	50.658	694.221	2.788.580	33	917,06	6.200	5.685.798	67	8.474.378
Jun	1.525.340	577.270	42.733	717.593	2.862.936	34	911,13	6.200	5.649.001	66	8.511.937
Jul	1.548.112	575.748	41.905	728.655	2.894.420	34	928,19	6.050	5.615.569	66	8.509.989
Ago	1.644.162	579.120	39.930	726.976	2.990.188	34	911,84	6.270	5.717.236	66	8.707.424
Sep	1.639.544	619.927	28.737	706.065	2.994.273	34	916,18	6.280	5.753.607	66	8.747.880
Oct	1.647.808	585.940	22.717	693.505	2.949.970	34	916,03	6.210	5.688.572	66	8.638.542
Nov	1.598.745	575.008	24.816	677.843	2.876.412	35	876,74	6.090	5.339.345	65	8.215.757
Dic	1.959.593	602.263	28.472	659.561	3.249.889	38	870,45	6.070	5.283.641	62	8.533.530
2004											
Ene	1.898.086	607.353	35.787	739.508	3.280.734	38	873,65	6.200	5.416.634	62	8.697.368
Feb	1.952.211	638.832	35.691	730.271	3.357.005	39	875,43	6.030	5.278.823	61	8.635.828
Mar	1.954.548	617.263	25.181	722.606	3.319.598	37	944,92	5.860	5.537.248	63	8.856.846
Abr	1.987.134	620.954	18.109	727.789	3.353.986	37	995,61	5.725	5.699.890	63	9.053.876
May	2.002.695	635.536	14.083	747.274	3.399.588	37	977,22	5.970	5.834.006	63	9.233.594
Jun	2.044.018	617.440	13.274	776.304	3.451.036	38	962,74	5.890	5.670.528	62	9.121.564
Jul	2.061.824	628.883	13.483	781.398	3.485.588	38	952,63	5.910	5.630.024	62	9.115.612
Ago	2.114.282	630.653	12.607	763.934	3.521.476	38	954,06	5.910	5.638.514	62	9.159.990
Sep	2.208.166	659.588	4.144	744.090	3.615.988	39	946,02	5.945	5.624.100	61	9.240.088
Oct	2.222.591	732.292	7.637	748.037	3.710.557	40	931,30	6.065	5.648.364	60	9.358.921
Nov	2.258.779	794.953	7.100	745.760	3.806.592	41	895,78	6.125	5.486.679	59	9.293.271
Dic	2.567.439	841.940	5.726	746.383	4.161.488	43	870,84	6.240	5.434.062	57	9.595.550
2005											
Ene	2.587.507	863.012	8.296	743.404	4.202.219	43	873,39	6.330	5.528.574	57	9.730.793
Feb	2.611.001	868.790	8.148	767.260	4.255.199	44	861,62	6.245	5.380.834	56	9.636.033
Mar	2.651.019	762.370	8.692	774.352	4.196.433	43	880,02	6.285	5.530.929	57	9.727.362
Abr	2.552.854	856.433	8.988	786.076	4.204.351	42	927,24	6.255	5.799.891	58	10.004.242
May	2.591.265	836.720	9.760	788.318	4.226.063	42	918,79	6.225	5.719.441	58	9.945.504
Jun	2.642.490	893.429	10.530	766.977	4.313.426	43	942,88	6.060	5.713.845	57	10.027.271
Jul	2.622.496	908.494	10.311	770.223	4.311.524	44	934,86	5.970	5.581.103	56	9.892.627
Ago	2.660.871	888.264	7.704	782.494	4.339.333	44	919,15	6.080	5.588.420	56	9.927.753
Sep	2.658.940	923.030	738	805.572	4.388.280	44	918,99	6.100	5.605.810	56	9.994.090
Oct	2.629.826	1.006.841	739	822.091	4.459.497	44	916,48	6.130	5.618.005	56	10.077.502
Nov	2.767.151	1.002.194	697	812.372	4.582.414	45	899,93	6.140	5.525.589	55	10.108.003
Dic	3.111.248	812.194	2.197	839.695	4.765.334	47	881,92	6.100	5.379.703	53	10.145.037
2006											
Ene	3.039.884	856.380	2.087	857.782	4.756.133	46	898,20	6.130	5.505.957	54	10.262.090
Feb	3.031.517	799.362	2.527	867.379	4.700.785	46	905,36	5.980	5.414.039	54	10.114.824
Mar	2.978.168	927.593	3.532	877.905	4.770.198	46	946,51	5.930	5.612.776	54	10.399.974
Abr	2.896.456	709.108	3.385	910.064	4.519.013	44	986,04	5.740	5.659.850	56	10.178.863
May	2.926.663	698.897	5.343	961.342	4.592.245	44	1018,24	5.750	5.854.877	56	10.447.122
Jun	2.955.640	718.800	3.906	956.372	4.634.718	45	1028,44	5.550	5.707.837	55	10.342.555
Jul	3.000.982	742.373	3.956	974.441	4.721.752	45	1053,70	5.470	5.763.725	55	10.485.477
Ago	3.036.974	719.010	4.068	982.629	4.742.681	45	1052,75	5.400	5.684.834	55	10.427.515
Sep	3.041.158	768.225	4.068	994.805	4.808.256	46	1039,31	5.370	5.581.091	54	10.389.347
Oct	3.190.009	744.576	5.102	1.028.059	4.967.746	47	1051,80	5.380	5.658.697	53	10.626.443
Nov	3.236.454	727.827	5.075	1.051.496	5.020.852	47	1040,65	5.400	5.619.489	53	10.640.341
Dic	3.607.951	774.341	4.576	1.085.971	5.472.839	50	1071,48	5.170	5.539.561	50	11.012.400
2007											
Ene	3.634.966	847.762	4.021	1.103.944	5.590.693	50	1079,56	5.250	5.667.700	50	11.258.393
Feb	3.676.158	870.601	3.542	1.141.103	5.691.404	50	1097,50	5.180	5.685.043	50	11.376.447
Mar	3.951.422	853.154	3.543	1.259.508	6.067.627	51	1137,38	5.050	5.743.779	49	11.811.406
Abr	4.062.646	890.760	3.568	1.304.028	6.261.002	51	1180,85	5.090	6.010.513	49	12.271.515

Fuente: Gerencia de Estudios Económicos, Departamento de Estudios Monetarios y Financieros.

Cuadro N° 22

Depósitos totales en el sistema bancario.

Año	En moneda nacional (en millones de guaraníes)					Part. %	En moneda extranjera			Total de depósitos (millones de guaraníes)	
	Cuenta corriente 1	Ahorro a la vista 2	Ahorro a plazo 3	CD's 4	Total (1+2+3+4) 5		Millones de USD	Tipo de cambio	En millones de guaraníes		Part. %
2002											
Ene	1.554.630	570.031	49.508	912.619	3.086.788	34	1261,92	4.835	6.101.387	66	9.188.176
Feb	1.509.537	502.955	57.591	919.553	2.989.636	33	1208,02	4.915	5.937.441	67	8.927.077
Mar	1.594.643	533.210	50.227	916.154	3.094.234	35	1188,18	4.838	5.748.395	65	8.842.629
Abr	1.625.453	542.229	51.353	918.178	3.137.214	36	1168,73	4.825	5.639.144	64	8.776.357
May	1.614.646	574.660	51.824	885.027	3.126.158	36	1081,87	5.150	5.571.615	64	8.697.772
Jun	1.532.126	475.532	44.203	788.292	2.840.153	36	853,02	5.800	4.947.500	64	7.787.654
Jul	1.466.943	464.337	46.482	772.031	2.749.793	36	831,84	5.900	4.907.834	64	7.657.626
Ago	1.398.857	420.195	43.549	788.743	2.651.343	34	845,08	6.100	5.154.975	66	7.806.318
Sep	1.458.042	438.541	43.391	806.013	2.745.987	35	865,76	6.000	5.194.547	65	7.940.534
Oct	1.517.617	467.978	49.932	818.181	2.853.708	34	873,96	6.450	5.637.038	66	8.490.747
Nov	1.491.788	510.611	46.311	816.391	2.865.101	32	864,40	6.900	5.964.345	68	8.829.446
Dic	1.608.334	479.593	46.953	820.160	2.955.039	33	864,96	7.000	6.054.719	67	9.009.758
2003											
Ene	1.511.796	488.247	54.000	784.138	2.838.181	32	878,44	6.900	6.061.244	68	8.899.425
Feb	1.605.496	490.370	57.861	818.674	2.972.401	33	874,58	6.900	6.034.635	67	9.007.036
Mar	1.737.931	524.546	62.159	862.397	3.187.033	33	927,92	6.880	6.384.071	67	9.571.104
Abr	1.963.446	597.445	57.400	851.122	3.469.413	34	997,30	6.840	6.821.523	66	10.290.936
May	1.914.006	620.693	51.658	824.268	3.410.625	36	997,91	6.200	6.187.058	64	9.597.683
Jun	1.937.209	640.660	43.733	835.365	3.456.967	36	984,08	6.200	6.101.325	64	9.558.292
Jul	1.996.564	625.429	41.905	845.050	3.508.948	37	1000,28	6.050	6.051.699	63	9.560.647
Ago	2.090.549	616.484	39.930	833.621	3.580.584	37	989,17	6.270	6.202.078	63	9.782.662
Sep	2.029.844	670.911	28.737	820.906	3.550.398	36	1001,59	6.280	6.289.960	64	9.840.358
Oct	2.102.462	642.963	22.717	788.174	3.556.316	36	1023,10	6.090	6.230.649	64	9.786.965
Nov	2.110.850	617.008	26.116	772.512	3.526.486	38	960,37	6.090	5.848.671	62	9.375.157
Dic	2.451.782	673.529	31.272	752.096	3.908.679	40	953,35	6.070	5.786.831	60	9.695.510
2004											
Ene	2.536.321	674.294	38.587	830.293	4.079.495	41	953,74	6.200	5.913.192	59	9.992.688
Feb	2.586.044	693.866	44.491	816.305	4.140.707	41	968,49	6.030	5.840.016	59	9.980.723
Mar	2.711.838	702.010	32.481	800.540	4.246.869	41	1042,63	5.860	6.109.814	59	10.356.683
Abr	2.730.906	682.691	25.409	799.223	4.238.228	40	1089,94	5.725	6.239.911	60	10.478.139
May	2.760.379	697.292	14.083	822.858	4.294.612	40	1073,98	5.970	6.411.633	60	10.706.245
Jun	2.852.485	698.115	13.274	849.122	4.412.996	42	1055,81	5.890	6.218.733	58	10.631.729
Jul	2.872.779	687.510	13.483	853.316	4.427.088	42	1038,59	5.910	6.138.093	58	10.565.181
Ago	2.958.215	697.154	12.607	822.677	4.490.653	42	1039,15	5.910	6.141.401	58	10.632.054
Sep	3.078.805	730.350	4.144	801.928	4.615.227	43	1030,64	5.945	6.127.167	57	10.742.394
Oct	3.048.713	822.188	7.637	805.875	4.684.413	43	1017,54	6.065	6.171.365	57	10.855.778
Nov	3.089.500	874.612	7.100	803.298	4.774.510	44	984,53	6.125	6.030.235	56	10.804.745
Dic	3.362.824	904.638	5.726	807.604	5.080.792	46	961,18	6.240	5.997.735	54	11.078.527
2005											
Ene	3.377.554	960.450	8.296	804.625	5.150.925	46	968,21	6.330	6.128.791	54	11.279.716
Feb	3.403.833	962.415	8.148	825.781	5.200.177	47	955,57	6.245	5.967.511	53	11.167.688
Mar	3.504.899	869.951	8.692	830.073	5.213.615	46	971,73	6.285	6.107.314	54	11.320.929
Abr	3.364.085	975.194	8.988	843.597	5.191.864	45	1021,09	6.255	6.386.911	55	11.578.775
May	3.428.647	937.395	9.760	837.389	5.213.191	45	1016,45	6.225	6.327.372	55	11.540.563
Jun	3.472.807	1.004.177	10.530	814.382	5.301.896	46	1046,48	6.060	6.341.644	54	11.643.540
Jul	3.423.964	1.023.291	10.311	815.027	5.272.593	46	1036,41	5.970	6.187.390	54	11.459.983
Ago	3.552.123	1.026.483	8.904	827.577	5.415.087	47	1020,67	6.080	6.205.653	53	11.620.740
Sep	3.479.687	1.058.073	1.938	850.655	5.390.353	46	1020,46	6.100	6.224.806	54	11.615.159
Oct	3.485.542	1.086.928	1.939	909.174	5.483.583	47	1020,12	6.130	6.253.335	53	11.736.918
Nov	3.668.570	1.074.396	1.897	900.505	5.645.368	48	1009,23	6.140	6.196.642	52	11.842.010
Dic	4.003.882	880.954	3.397	921.161	5.809.394	49	1004,99	6.100	6.130.417	51	11.939.811
2006											
Ene	3.990.677	901.699	3.287	962.527	5.858.190	49	1002,54	6.130	6.145.581	51	12.003.771
Feb	3.966.697	835.912	5.227	1.066.158	5.873.994	49	1007,83	5.980	6.026.802	51	11.900.796
Mar	3.787.861	981.706	6.232	1.076.684	5.852.283	49	1047,60	5.930	6.212.270	51	12.064.553
Abr	3.806.749	752.284	6.085	1.126.211	5.691.329	48	1086,94	5.740	6.239.038	52	11.930.367
May	3.933.276	759.445	5.343	1.236.188	5.934.252	48	1121,35	5.750	6.447.785	52	12.382.037
Jun	3.957.360	768.152	3.906	1.230.052	5.959.470	49	1133,30	5.550	6.289.822	51	12.249.292
Jul	3.919.574	780.370	3.956	1.248.121	5.952.021	48	1157,42	5.470	6.331.075	52	12.283.096
Ago	3.723.632	1.022.702	4.068	1.249.309	5.999.711	49	1171,94	5.400	6.328.480	51	12.328.191
Sep	3.763.327	1.085.246	4.068	1.268.723	6.121.364	50	1155,47	5.370	6.204.866	50	12.326.230
Oct	3.934.198	1.083.678	5.102	1.394.139	6.417.117	50	1188,95	5.380	6.396.547	50	12.813.664
Nov	3.910.599	1.064.622	5.075	1.437.576	6.417.872	51	1156,90	5.400	6.247.237	49	12.665.109
Dic	4.244.372	979.966	4.576	1.499.084	6.727.998	52	1185,96	5.170	6.131.436	48	12.859.434
2007											
Ene	4.367.983	1.100.702	4.021	1.517.057	6.989.763	53	1192,65	5.250	6.261.411	47	13.251.174
Feb	4.424.732	1.210.954	3.542	1.588.003	7.227.231	53	1215,60	5.180	6.296.821	47	13.524.052
Mar	4.705.067	1.232.245	3.543	1.718.088	7.658.943	55	1255,95	5.050	6.342.569	45	14.001.512
Abr	4.783.231	1.314.634	3.568	1.762.608	7.864.041	53	1347,57	5.090	6.859.109	47	14.723.150

Fuente: Gerencia de Estudios Económicos, Departamento de Estudios Monetarios y Financieros.

Nota: 1/ Incluye depósitos del sector privado y del sector público en el sistema bancario.

Cuadro N° 23

Créditos del sector bancario al sector privado.

Año	Moneda nacional		Moneda extranjera		Total de saldos
	En millones de guaraníes	En millones de guaraníes	En millones USD	Tipo de cambio	En millones de guaraníes
2002					
Ene	2.964.540	3.608.896	746,4	4.835	6.573.436
Feb	2.973.575	3.640.933	740,8	4.915	6.614.508
Mar	2.974.203	3.619.918	748,2	4.838	6.594.121
Abr	2.883.671	3.621.220	750,5	4.825	6.504.891
May	2.798.905	3.813.679	740,5	5.150	6.612.584
Jun	2.702.898	3.746.001	645,9	5.800	6.448.899
Jul	2.694.227	3.819.137	647,3	5.900	6.513.364
Ago	2.557.647	3.836.039	628,9	6.100	6.393.686
Sep	2.589.628	3.620.363	603,4	6.000	6.209.991
Oct	2.628.331	3.866.650	599,5	6.450	6.494.981
Nov	2.662.962	3.964.812	574,6	6.900	6.627.774
Dic	2.625.290	3.868.024	552,6	7.000	6.493.314
2003					
Ene	2.560.269	3.802.438	551,1	6.900	6.362.707
Feb	2.505.397	3.786.905	548,8	6.900	6.292.302
Mar	2.446.283	3.740.417	543,7	6.880	6.186.700
Abr	2.361.775	3.753.246	548,7	6.840	6.115.021
May	2.216.800	3.133.481	505,4	6.200	5.350.281
Jun	2.146.109	3.031.873	489,0	6.200	5.177.982
Jul	2.145.075	2.802.947	463,3	6.050	4.948.022
Ago	2.115.414	2.791.416	445,2	6.270	4.906.830
Sep	2.082.669	2.735.629	435,6	6.280	4.818.298
Oct	2.066.152	2.785.079	448,5	6.210	4.851.231
Nov	2.053.262	2.719.909	446,6	6.090	4.773.171
Dic	2.063.697	2.796.097	460,6	6.070	4.859.794
2004					
Ene	2.140.713	2.888.949	466,0	6.200	5.029.662
Feb	2.176.924	2.889.861	479,2	6.030	5.066.785
Mar	2.119.874	2.837.138	484,2	5.860	4.957.012
Abr	2.119.106	2.766.522	483,2	5.725	4.885.628
May	2.076.442	2.915.192	488,3	5.970	4.991.634
Jun	2.115.228	2.937.855	498,8	5.890	5.053.083
Jul	2.138.944	2.993.520	506,5	5.910	5.132.464
Ago	2.159.354	2.923.393	494,7	5.910	5.082.747
Sep	2.220.939	2.943.199	495,1	5.945	5.164.138
Oct	2.419.328	2.966.489	489,1	6.065	5.385.817
Nov	2.587.431	2.999.128	489,7	6.125	5.586.559
Dic	2.668.043	2.970.618	476,1	6.240	5.638.661
2005					
Ene	2.725.108	2.982.754	471,2	6.330	5.707.862
Feb	2.785.621	2.918.804	467,4	6.245	5.704.425
Mar	2.794.368	2.907.990	462,7	6.285	5.702.358
Abr	2.776.496	2.801.858	447,9	6.255	5.578.354
May	2.736.124	2.735.109	439,4	6.225	5.471.233
Jun	2.745.178	2.564.011	423,1	6.060	5.309.189
Jul	2.755.422	2.493.891	417,7	5.970	5.249.313
Ago	2.828.502	2.550.475	419,5	6.080	5.378.977
Sep	2.938.781	2.661.284	436,3	6.100	5.600.065
Oct	3.091.289	2.819.153	459,9	6.130	5.910.442
Nov	3.265.679	2.929.885	477,2	6.140	6.195.564
Dic	3.375.624	3.010.698	493,6	6.100	6.386.322
2006					
Ene	3.378.585	2.989.295	487,7	6.130	6.367.880
Feb	3.394.310	2.943.819	492,3	5.980	6.338.129
Mar	3.416.194	2.891.589	487,6	5.930	6.307.783
Abr	3.372.633	2.839.607	494,7	5.740	6.212.240
May	3.413.887	2.877.788	500,5	5.750	6.291.675
Jun	3.368.143	2.870.767	517,3	5.550	6.238.910
Jul	3.402.909	2.941.846	537,8	5.470	6.344.755
Ago	3.449.772	2.939.966	544,4	5.400	6.389.738
Sep	3.553.891	3.025.033	563,3	5.370	6.578.924
Oct	3.674.462	3.022.586	561,8	5.380	6.697.048
Nov	3.819.627	3.081.949	570,7	5.400	6.901.576
Dic	3.889.008	3.099.723	599,6	5.170	6.988.731
2007					
Ene	3.851.471	3.181.128	605,9	5.250	7.032.599
Feb	3.848.723	3.172.752	612,5	5.180	7.021.475
Mar	3.799.949	3.324.261	658,3	5.050	7.124.210
Abr	3.757.572	3.372.727	662,6	5.090	7.130.299

Fuente: Gerencia de Estudios Económicos, Departamento de Estudios Monetarios y Financieros.

Cuadro N° 24

Créditos y depósitos del sector privado en el sistema bancario.
Tasas de variación en porcentaje. *

Año	Depósitos del sector privado en el sistema bancario						Créditos del sistema bancario al sector privado					
	Guaraníes		Dólares		Totales		Guaraníes		Dólares		Totales	
	Mensual	Interanual	Mensual	Interanual	Mensual	Interanual	Mensual	Interanual	Mensual	Interanual	Mensual	Interanual
2002												
Ene	-5,9	5,8	5,6	31,5	1,7	22,2	0,7	3,0	2,1	26,5	1,5	14,7
Feb	-4,5	3,7	-3,2	22,6	-3,6	16,1	0,3	2,9	0,9	22,2	0,6	12,7
Mar	2,3	8,1	-3,3	17,6	-1,5	14,4	0,0	3,6	-0,6	20,5	-0,3	12,2
Abr	1,5	2,8	-2,1	15,5	-0,9	11,0	-3,0	1,2	0,0	19,3	-1,4	10,5
May	0,9	3,3	-2,1	11,0	-1,1	8,3	-2,9	0,3	5,3	24,5	1,7	13,0
Jun	-11,3	-11,2	-12,6	-9,0	-12,2	-9,8	-3,4	-3,5	-1,8	18,4	-2,5	8,1
Jul	-0,2	-8,0	-0,4	-13,7	-0,3	-11,9	-0,3	-2,8	2,0	16,0	1,0	7,4
Ago	-2,1	-10,6	5,2	-7,7	2,7	-8,7	-5,1	-6,4	0,4	15,7	-1,8	5,7
Sep	2,1	-9,5	0,7	-9,3	1,2	-9,3	1,3	-6,8	-5,6	6,4	-2,9	0,5
Oct	3,0	-5,8	9,4	-4,5	7,3	-4,9	1,5	-8,6	6,8	10,8	4,6	2,0
Nov	0,7	-5,0	5,3	-4,0	3,8	-4,3	1,3	-9,9	2,5	10,7	2,0	1,4
Dic	5,9	-8,5	1,3	1,8	2,7	-1,7	-1,4	-10,8	-2,4	9,5	-2,0	0,2
2003												
Ene	-3,3	-6,0	0,4	-3,1	-0,7	-4,0	-2,5	-13,6	-1,7	5,4	-2,0	-3,2
Feb	1,6	0,0	-0,1	0,0	0,4	0,0	-2,1	-15,7	-0,4	4,0	-1,1	-4,9
Mar	5,7	3,3	6,1	9,7	6,0	7,6	-2,4	-17,7	-1,2	3,3	-1,7	-6,2
Abr	7,3	9,1	8,4	21,4	8,0	17,4	-3,5	-18,1	0,3	3,6	-1,2	-6,0
May	1,7	10,0	-8,1	14,0	-5,1	12,7	-6,1	-20,8	-16,5	-17,8	-12,5	-19,1
Jun	2,7	27,4	-0,6	29,6	0,4	28,8	-3,2	-20,6	-3,2	-19,1	-3,2	-19,7
Jul	1,1	29,0	-0,6	29,4	0,0	29,2	0,0	-20,4	-7,6	-26,6	-4,4	-24,0
Ago	3,3	36,2	1,8	25,2	2,3	28,8	-1,4	-17,3	-0,4	-27,2	-0,8	-23,3
Sep	0,1	33,6	0,6	25,1	0,5	27,9	-1,5	-19,6	-2,0	-24,4	-1,8	-22,4
Oct	-1,5	27,7	-1,1	13,1	-1,2	17,7	-0,8	-21,4	1,8	-28,0	0,7	-25,3
Nov	-2,5	23,7	-6,1	0,8	-4,9	7,8	-0,6	-22,9	-2,3	-31,4	-1,6	-28,0
Dic	13,0	32,0	-1,0	-1,4	3,9	9,1	0,5	-21,4	2,8	-27,7	1,8	-25,2
2004												
Ene	0,9	37,8	2,5	0,6	1,9	12,0	3,7	-16,4	3,3	-24,0	3,5	-21,0
Feb	2,3	38,8	-2,5	-1,9	-0,7	10,8	1,7	-13,1	0,0	-23,7	0,7	-19,5
Mar	-1,1	29,9	4,9	-3,0	2,6	7,2	-2,6	-13,3	-1,8	-24,1	-2,2	-19,9
Abr	1,0	22,3	2,9	-7,9	2,2	1,4	0,0	-10,3	-2,5	-26,3	-1,4	-20,1
May	1,4	21,9	2,4	2,6	2,0	9,0	-2,0	-6,3	5,4	-7,0	2,2	-6,7
Jun	1,5	20,5	-2,8	0,4	-1,2	7,2	1,9	-1,4	0,8	-3,1	1,2	-2,4
Jul	1,0	20,4	-0,7	0,3	-0,1	7,1	1,1	-0,3	1,9	6,8	1,6	3,7
Ago	1,0	17,8	0,2	-1,4	0,5	5,2	1,0	2,1	-2,3	4,7	-1,0	3,6
Sep	2,7	20,8	-0,3	-2,3	0,9	5,6	2,9	6,6	0,7	7,6	1,6	7,2
Oct	2,6	25,8	0,4	-0,7	1,3	8,3	8,9	17,1	0,8	6,5	4,3	11,0
Nov	2,6	32,3	-2,9	2,8	-0,7	13,1	6,9	26,0	1,1	10,3	3,7	17,0
Dic	9,3	28,1	-1,0	2,8	3,3	12,4	3,1	29,3	-1,0	6,2	0,9	16,0
2005												
Ene	1,0	28,1	1,7	2,1	1,4	11,9	2,1	27,3	0,4	3,2	1,2	13,5
Feb	1,3	26,8	-2,7	1,9	-1,0	11,6	2,2	28,0	-2,1	1,0	-0,1	12,6
Mar	-1,4	26,4	2,8	-0,1	0,9	9,8	0,3	31,8	-0,4	2,5	0,0	15,0
Abr	0,2	25,4	4,9	1,8	2,8	10,5	-0,6	31,0	-3,6	1,3	-2,2	14,2
May	0,5	24,3	-1,4	-2,0	-0,6	7,7	-1,5	31,8	-2,4	-6,2	-1,9	9,6
Jun	2,1	25,0	-0,1	0,8	0,8	9,9	0,3	29,8	-6,3	-12,7	-3,0	5,1
Jul	0,0	23,7	-2,3	-0,9	-1,3	8,5	0,4	28,8	-2,7	-16,7	-1,1	2,3
Ago	0,6	23,2	0,1	-0,9	0,4	8,4	2,7	31,0	2,3	-12,8	2,5	5,8
Sep	1,1	21,4	0,3	-0,3	0,7	8,2	3,9	32,3	4,3	-9,6	4,1	8,4
Oct	1,6	20,2	0,2	-0,5	0,8	7,7	5,2	27,8	5,9	-5,0	5,5	9,7
Nov	2,8	20,4	-1,6	0,7	0,3	8,8	5,6	26,2	3,9	-2,3	4,8	10,9
Dic	4,0	14,5	-2,6	-1,0	0,4	5,7	3,4	26,5	2,8	1,3	3,1	13,3
2006												
Ene	-0,2	13,2	2,3	-0,4	1,2	5,5	0,1	24,0	-0,7	0,2	-0,3	11,6
Feb	-1,2	10,5	-1,7	0,6	-1,4	5,0	0,5	21,9	-1,5	0,9	-0,5	11,1
Mar	1,8	14,1	3,7	1,5	2,8	6,9	0,6	22,3	-1,8	-0,6	-0,5	10,6
Abr	-5,6	7,5	0,8	-2,4	-2,1	1,7	-1,3	21,5	-1,8	1,3	-1,5	11,4
May	1,6	8,7	3,4	2,4	2,6	5,0	1,2	24,8	1,3	5,2	1,3	15,0
Jun	0,9	7,4	-2,5	-0,1	-1,0	3,1	-1,3	22,7	-0,2	12,0	-0,8	17,5
Jul	1,9	9,5	1,0	3,3	1,4	6,0	1,0	23,5	2,5	18,0	1,7	20,9
Ago	0,4	9,3	-1,4	1,7	-0,6	5,0	1,4	22,0	-0,1	15,3	0,7	18,8
Sep	1,4	9,6	-1,8	-0,4	-0,4	4,0	3,0	20,9	2,9	13,7	3,0	17,5
Oct	3,3	11,4	1,4	0,7	2,3	5,4	3,4	18,9	-0,1	7,2	1,8	13,3
Nov	1,1	9,6	-0,7	1,7	0,1	5,3	4,0	17,0	2,0	5,2	3,1	11,4
Dic	9,0	14,8	-1,4	3,0	3,5	8,5	1,8	15,2	0,6	3,0	1,3	9,4
2007												
Ene	2,2	17,5	2,3	2,9	2,2	9,7	-1,0	14,0	2,6	6,4	0,6	10,4
Feb	1,8	21,1	0,3	5,0	1,0	12,5	-0,1	13,4	-0,3	7,8	-0,2	10,8
Mar	6,6	26,7	1,0	2,3	3,8	13,6	-1,3	11,2	4,8	15,0	1,5	12,9
Abr	3,2	38,5	4,6	6,2	3,9	20,6	-1,1	11,4	1,5	18,8	0,1	14,8

Fuente: Gerencia de Estudios Económicos, Departamento de Estudios Monetarios y Financieros.

* Las variaciones se refieren a los valores en moneda nacional.

Cuadro N° 25

Créditos y depósitos del sector privado en el sistema bancario - moneda extranjera (dólares).
Tasas de variación en porcentaje.

Año	Depósitos		Créditos	
	Mensual	Interanual	Mensual	Interanual
2002				
Ene	1,2	-2,3	-2,1	-5,9
Feb	-4,8	-6,6	-0,8	-6,9
Mar	-1,7	-7,8	1,0	-5,6
Abr	-1,8	-9,1	0,3	-6,2
May	-8,3	-17,0	-1,3	-6,9
Jun	-22,4	-37,3	-12,8	-18,3
Jul	-2,1	-37,5	0,2	-16,1
Ago	1,7	-34,5	-2,9	-17,8
Sep	2,4	-32,6	-4,0	-21,0
Oct	1,7	-32,2	-0,6	-21,3
Nov	-1,6	-34,5	-4,1	-24,4
Dic	-0,2	-32,6	-3,8	-27,5
2003				
Ene	1,9	-32,1	-0,3	-26,2
Feb	-0,1	-28,8	-0,4	-25,9
Mar	6,5	-22,9	-0,9	-27,3
Abr	9,0	-14,3	0,9	-26,9
May	1,4	-5,3	-7,9	-31,8
Jun	-0,6	21,2	-3,2	-24,3
Jul	1,9	26,1	-5,3	-28,4
Ago	-1,8	21,8	-3,9	-29,2
Sep	0,5	19,5	-2,2	-27,8
Oct	0,0	17,5	3,0	-25,2
Nov	-1,3	17,8	-0,4	-22,3
Dic	-3,7	13,7	2,8	-27,7
2004				
Ene	0,4	11,9	1,2	-15,4
Feb	0,2	12,3	2,9	-12,7
Mar	7,9	13,9	1,0	-10,9
Abr	5,4	10,1	-0,2	-11,9
May	-1,8	6,6	1,0	-3,4
Jun	-1,5	5,7	2,1	2,0
Jul	-1,1	2,6	1,5	9,3
Ago	0,2	4,6	-2,3	11,1
Sep	-0,8	3,3	0,1	13,7
Oct	-1,6	1,7	-1,2	9,1
Nov	-3,8	2,2	1,1	10,3
Dic	-2,8	0,0	-2,8	3,3
2005				
Ene	0,3	0,0	-1,0	1,5
Feb	-1,3	-1,6	-0,8	-2,5
Mar	2,1	-6,9	-1,0	-4,4
Abr	5,4	-6,9	-3,2	-7,3
May	-0,9	-6,0	-1,9	-10,0
Jun	2,6	-2,1	-3,7	-15,2
Jul	-0,9	-1,9	-1,3	-17,5
Ago	-1,7	-3,7	0,4	-15,2
Sep	0,0	-2,9	4,0	-11,9
Oct	-0,3	-1,6	5,4	-6,0
Nov	-1,8	0,5	3,8	-2,5
Dic	-2,0	1,3	3,4	3,7
2006				
Ene	1,8	2,8	-1,2	3,5
Feb	0,8	5,1	0,9	5,3
Mar	4,5	7,6	-0,9	24,9
Abr	4,2	6,3	1,5	10,4
May	3,3	10,8	1,2	13,9
Jun	1,0	9,1	3,4	22,3
Jul	2,5	12,7	4,0	28,7
Ago	-0,1	14,5	1,2	29,8
Sep	-1,3	13,1	3,5	29,1
Oct	1,2	14,8	-0,3	22,2
Nov	-1,1	15,6	1,6	19,6
Dic	3,0	21,5	5,1	21,5
2007				
Ene	0,8	20,2	1,1	24,3
Feb	1,7	21,2	1,1	24,4
Mar	3,6	20,2	7,5	35,0
Abr	3,8	19,8	0,7	33,9

Fuente: Gerencia de Estudios Económicos, Departamento de Estudios Monetarios y Financieros

Cuadro N° 26

Tasas efectivas de interés.
Sistema bancario - moneda nacional.
Promedios mensuales (en porcentaje anual).

Año	Activas		Pasivas			Call		
	Promedio ponderado	A la vista	A plazo	CDA	Promedio ponderado	Margen de intermediación	Interbancario	BCP
2002	50,5	9,4	21,7	22,9	12,3	38,2	13,9	12,8
Ene	51,4	6,5	21,7	22,9	11,6	39,8	15,1	14,8
Feb	47,2	7,7	20,5	23,1	10,7	36,6	17,3	15,0
Mar	48,2	9,7	20,7	23,0	11,2	37,1	15,8	15,0
Abr	47,7	9,7	20,6	21,4	11,3	36,4	12,7	11,9
May	48,4	9,6	20,3	21,1	10,9	37,5	10,2	10,1
Jun	52,0	9,8	21,7	22,1	11,0	41,0	10,7	10,0
Jul	57,5	9,6	21,9	20,3	10,9	46,6	12,3	11,3
Ago	50,8	10,5	23,4	23,9	14,9	36,0	13,9	12,0
Sep	44,8	10,5	23,9	24,5	14,5	30,3	12,8	12,0
Oct	53,9	10,7	20,3	24,8	14,7	39,2	11,8	11,4
Nov	50,4	9,6	20,9	25,3	14,5	35,9	11,1	10,7
Dic	53,6	9,1	24,5	23,1	11,9	41,7	11,8	11,1
2003	50,0	6,9	15,5	18,4	10,2	39,7	6,4	7,1
Ene	56,8	10,1	25,0	23,6	14,3	42,4	11,4	11,2
Feb	57,6	9,8	22,5	26,3	15,2	42,5	11,5	11,4
Mar	55,7	9,8	23,6	26,5	14,1	41,6	11,2	11,2
Abr	57,4	8,7	20,2	23,1	18,6	38,8	5,4	5,2
May	52,2	7,8	21,5	20,0	10,6	41,6	2,0	1,9
Jun	48,8	5,9	15,6	21,2	10,0	38,7	s/m	s/m
Jul	51,9	7,4	14,1	14,6	9,2	42,7	s/m	s/m
Ago	51,3	5,3	11,4	15,7	6,3	45,0	s/m	s/m
Sep	44,3	5,7	9,4	13,2	8,0	36,2	s/m	s/m
Oct	43,8	5,0	6,8	12,4	6,2	37,6	1,8	1,6
Nov	44,0	3,8	8,1	12,3	5,3	38,7	1,8	s/m
Dic	36,2	3,4	8,1	11,4	5,1	31,2	s/m	s/m
2004								
Ene	38,9	2,6	7,2	13,1	7,2	31,8	s/m	s/m
Feb	40,4	2,9	5,2	12,2	4,4	36,0	1,5	s/m
Mar	46,8	2,0	6,3	11,2	3,2	43,6	1,5	s/m
Abr	41,2	2,0	7,7	10,3	3,2	38,0	1,5	s/m
May	35,9	1,6	5,8	10,5	2,9	33,0	1,0	s/m
Jun	33,2	1,4	5,8	9,6	2,5	30,7	1,0	s/m
Jul	31,3	1,3	5,6	8,8	2,3	29,0	1,1	s/m
Ago	32,3	0,7	4,8	9,0	1,6	30,7	1,0	s/m
Sep	27,2	0,6	5,7	7,1	1,5	25,7	s/m	s/m
Oct	27,2	0,3	4,7	6,3	0,8	26,4	1,1	s/m
Nov	25,5	0,3	4,8	6,2	0,9	24,6	1,1	s/m
Dic	22,5	0,4	5,1	8,3	1,7	20,9	1,1	s/m
2005								
Ene	24,4	0,2	2,0	5,6	0,7	23,7	1,1	s/m
Feb	34,3	0,3	2,1	8,5	0,7	33,6	1,0	s/m
Mar	33,2	0,2	2,1	8,2	0,5	32,8	1,0	s/m
Abr	33,8	0,2	6,9	13,5	0,8	33,0	1,0	s/m
May	32,5	0,1	3,8	9,3	0,8	31,7	1,0	s/m
Jun	28,9	0,2	6,6	8,9	0,5	28,4	1,0	s/m
Jul	29,8	0,3	5,0	9,6	0,7	29,2	2,9	s/m
Ago	29,6	0,1	9,3	8,6	0,5	29,1	4,0	s/m
Sep	28,9	0,2	9,6	7,5	0,5	28,4	1,9	s/m
Oct	28,6	0,2	8,7	9,8	1,1	27,5	3,2	s/m
Nov	28,2	0,2	7,3	8,0	0,4	27,9	5,1	s/m
Dic	26,6	0,2	10,1	9,0	0,6	26,1	5,0	s/m
2006								
Ene	28,8	0,2	10,7	9,5	0,6	28,1	5,0	s/m
Feb	31,6	0,2	7,4	9,2	0,7	30,9	5,0	s/m
Mar	29,4	0,2	7,5	9,5	0,6	28,8	6,3	s/m
Abr	33,0	0,2	10,4	11,2	1,0	31,9	7,2	s/m
May	31,3	0,2	8,9	13,4	1,3	30,0	9,7	s/m
Jun	30,7	0,2	8,6	12,2	0,7	30,0	9,5	s/m
Jul	31,3	0,2	11,5	10,1	0,6	30,6	8,5	s/m
Ago	30,8	0,2	10,5	11,8	1,0	29,8	8,8	s/m
Sep	31,5	0,2	11,4	8,8	0,7	30,8	9,2	s/m
Oct	28,5	0,2	9,3	11,2	1,3	27,2	8,9	s/m
Nov	28,5	0,2	11,1	10,7	0,6	27,9	8,5	s/m
Dic	26,5	0,3	10,9	10,7	0,8	25,7	10,3	s/m
2007								
Ene	30,6	0,3	10,9	10,4	0,8	29,8	9,3	s/m
Feb	31,8	0,3	10,4	12,4	1,0	30,8	9,4	s/m
Mar	29,0	0,3	9,7	9,5	1,2	27,8	6,7	s/m

Fuente: Superintendencia de Bancos.

Cuadro N° 26 (continuación)

Tasas efectivas de interés.
Sistema bancario - moneda extranjera.
Promedios mensuales (en porcentaje anual).

Año	Activas		Pasivas			Margen de intermediación
	Promedio ponderado	A la vista	A plazo	CDA	Promedio ponderado	
2002	9,9	1,4	1,9	3,1	1,6	8,3
Ene	10,5	2,3	1,8	3,1	2,3	8,3
Feb	10,3	1,7	1,6	3,4	1,9	8,5
Mar	9,9	1,3	1,8	2,8	1,5	8,4
Abr	9,6	1,2	1,8	2,6	1,4	8,2
May	9,8	1,3	1,9	3,3	1,5	8,3
Jun	10,2	1,3	1,6	2,5	1,4	8,8
Jul	9,8	1,3	3,3	2,5	1,6	8,2
Ago	9,8	1,4	1,6	3,6	2,0	7,8
Sep	9,8	1,5	2,0	3,0	1,8	7,9
Oct	9,6	1,3	1,8	3,2	1,7	7,9
Nov	10,4	1,4	1,7	3,3	1,9	8,5
Dic	9,5	0,7	1,5	3,4	0,8	8,7
2003	10,4	0,6	1,6	2,7	1,1	9,3
Ene	9,9	1,1	1,5	3,6	1,7	8,2
Feb	9,5	0,8	1,5	3,8	1,9	7,7
Mar	10,7	0,5	1,8	3,3	0,7	10,0
Abr	9,6	0,7	1,5	2,6	1,4	8,2
May	10,3	0,7	1,8	3,2	1,1	9,2
Jun	10,0	0,5	1,8	2,9	0,7	9,3
Jul	10,4	0,7	1,8	2,1	1,1	9,3
Ago	10,4	0,3	1,7	2,3	0,5	9,9
Sep	9,8	0,6	1,7	2,2	1,2	8,6
Oct	11,1	0,6	1,5	2,4	1,0	10,1
Nov	14,2	0,4	1,6	2,1	0,9	13,3
Dic	8,2	0,2	1,0	1,8	0,6	7,6
2004						
Ene	8,1	0,2	0,9	1,0	0,3	7,8
Feb	9,0	0,2	0,7	1,3	0,3	8,7
Mar	8,2	0,2	0,7	1,0	0,2	8,1
Abr	7,5	0,2	1,3	1,1	0,3	7,2
May	7,6	0,2	1,4	1,5	0,3	7,3
Jun	8,4	0,2	0,9	1,3	0,2	8,2
Jul	7,8	0,2	1,6	1,0	0,3	7,5
Ago	8,2	0,1	2,0	1,3	0,3	7,9
Sep	8,3	0,1	0,7	1,1	0,2	8,1
Oct	8,3	0,1	0,7	1,3	0,2	8,1
Nov	7,5	0,1	0,8	1,2	0,2	7,3
Dic	8,1	0,1	1,4	1,6	0,3	7,7
2005						
Ene	12,1	0,1	0,5	1,2	0,1	12,0
Feb	8,9	0,1	1,7	1,2	0,1	8,8
Mar	8,8	0,1	0,8	1,7	0,1	8,7
Abr	8,6	0,1	1,4	1,6	0,1	8,5
May	8,9	0,1	1,6	1,7	0,2	8,7
Jun	8,8	0,1	1,5	1,7	0,2	8,7
Jul	9,4	0,2	2,4	2,0	0,3	9,1
Ago	9,0	0,2	1,5	2,2	0,2	8,8
Sep	9,0	0,2	2,1	2,2	0,3	8,7
Oct	8,8	0,1	1,2	3,1	0,3	8,5
Nov	8,5	0,1	2,0	2,6	0,2	8,3
Dic	8,8	0,1	3,3	2,8	0,3	8,6
2006						
Ene	8,2	0,1	3,9	2,5	0,3	7,9
Feb	9,0	0,1	1,6	2,0	0,1	8,8
Mar	9,7	0,1	3,5	3,4	0,4	9,3
Abr	9,8	0,1	1,7	3,8	0,3	9,4
May	9,4	0,1	3,6	3,6	0,4	9,0
Jun	9,3	0,1	3,9	3,0	0,4	8,9
Jul	10,7	0,1	2,0	2,6	0,2	10,4
Ago	9,3	0,1	3,4	3,4	0,4	8,9
Sep	8,8	0,1	4,4	3,6	0,4	8,5
Oct	8,1	0,1	1,8	4,5	0,5	7,6
Nov	8,6	0,1	2,6	3,1	0,2	8,4
Dic	8,7	0,2	4,4	3,2	0,6	8,1
2007						
Ene	8,6	0,2	4,1	4,1	0,4	8,2
Feb	9,8	0,2	1,9	3,9	0,3	9,5
Mar	8,6	0,2	3,5	4,3	0,6	8,0

Fuente: Superintendencia de Bancos.

Cuadro N° 27

Operaciones de la Bolsa de Valores de Asunción.
En millones de guaraníes.

Año	Acciones	Bonos	Bonos		CDA		Cupones		Pagarés	Pagarés	Certificado	Certificado de call	Divisas	Títulos de	Títulos de	Total
			USD	USD	USD	USD	USD	USD	bursátil	interfinanciero	Inversión	Crédito		operación		
2002	13.875	6.146	11.036	0	0	0	0	1.035	0	0	21.295	0	600	98	0	54.086
Ene	1.156	0	289	0	0	0	0	435	0	0	870	0	0	0	0	2.750
Feb	916	40	2.846	0	0	0	0	0	0	0	1.300	0	0	0	0	5.102
Mar	1.969	0	2.337	0	0	0	0	0	0	0	1.420	0	0	0	0	5.726
Abr	918	45	1.166	0	0	0	0	0	0	0	1.405	0	0	0	0	3.534
May	1.389	430	2.651	0	0	0	0	600	0	0	2.645	0	0	0	0	7.715
Jun	1.365	5.000	0	0	0	0	0	0	0	0	2.100	0	400	0	0	8.865
Jul	2.000	300	1.372	0	0	0	0	0	0	0	2.250	0	0	0	0	5.922
Ago	2.107	150	139	0	0	0	0	0	0	0	2.475	0	0	0	0	4.871
Sep	1.033	50	203	0	0	0	0	0	0	0	3.465	0	200	0	0	4.951
Oct	1.023	131	33	0	0	0	0	0	0	0	3.365	0	0	98	0	4.650
Nov	5.126	122	33	0	0	0	0	0	0	0	3.065	0	0	88	0	8.434
Dic	4.326	311	0	0	0	0	0	0	0	0	1.265	0	0	311	0	6.213
2003	1.917	2.650	1.450	0	0	0	0	0	0	0	2.614	0	0	0	0	8.631
Ene	684	1.000	1.256	0	0	0	0	0	0	0	1.232	0	0	0	0	4.172
Feb	1.233	1.650	194	0	0	0	0	0	0	0	1.382	0	0	0	0	4.459
Mar	1.077	0	445	0	0	0	0	0	0	0	432	0	0	0	0	1.954
Abr	1.630	0	206	0	0	0	0	0	0	0	232	0	0	0	0	2.068
May	1.290	867	0	0	0	48	0	0	0	0	732	0	0	0	0	2.937
Jun	1.043	1.306	0	0	0	61	0	0	0	0	632	0	0	0	0	3.042
Jul	1.643	0	158	0	0	0	0	0	0	0	832	0	0	0	0	2.633
Ago	837	254	7.962	0	0	0	0	0	0	0	2.332	0	0	0	0	11.385
Sep	856	2.570	1.157	0	0	0	0	0	0	0	1.300	0	0	0	0	5.883
Oct	1.354	3.750	4.680	0	0	0	0	0	0	0	1.100	0	0	0	0	10.884
Nov	1.678	461	0	0	0	0	0	0	0	0	1.200	0	0	0	0	3.339
Dic	8.337	0	291	0	0	0	0	0	0	0	0	0	0	0	0	8.628
2004																
Ene	298	600	243	0	0	0	0	0	0	0	0	0	0	0	0	1.141
Feb	91	307	223	0	0	0	0	0	0	0	0	0	0	0	0	621
Mar	148	5.841	2.752	0	0	0	0	0	0	0	0	0	0	0	0	8.741
Abr	138	2.624	379	0	0	0	0	0	0	0	0	0	0	0	0	3.141
May	176	3.225	1.584	0	0	0	0	0	0	0	0	0	0	0	0	4.985
Jun	3.079	1.118	0	0	0	232	0	0	0	0	0	0	0	0	0	4.429
Jul	2.698	11.584	3.712	0	0	0	0	0	0	0	0	0	0	0	0	17.994
Ago	88	2.624	5.536	0	0	0	0	0	0	0	0	0	0	0	0	8.248
Sep	405	599	534	0	0	0	0	0	0	0	0	0	0	0	0	1.538
Oct	215	1.814	4.024	0	0	0	0	0	0	0	0	0	0	0	0	6.053
Nov	9.668	1.779	366	0	0	0	0	0	0	0	0	0	0	0	0	11.813
Dic	1.631	12.346	12.205	0	0	0	0	0	37	0	0	0	0	0	0	26.219
2005																
Ene	54	7.275	2.660	0	0	0	0	151	0	0	0	0	0	0	0	10.140
Feb	59	1.810	23.034	0	0	0	0	0	0	0	0	0	0	0	0	24.903
Mar	50	940	4.159	0	0	0	0	3.580	0	0	0	0	0	0	0	8.729
Abr	78	45	158	0	0	0	0	0	0	0	0	0	0	0	0	281
May	2.742	376	515	0	0	0	0	0	0	0	0	0	0	0	0	3.633
Jun	1.566	3.870	5.916	0	0	0	0	0	0	0	0	0	0	0	0	11.352
Jul	4.362	378	9.440	0	0	0	0	0	0	0	0	0	0	0	0	14.180
Ago	42	1.757	1.907	0	0	70	0	0	0	0	0	0	0	0	0	3.776
Sep	67	5.613	5.529	0	0	28	0	0	0	0	0	0	0	0	0	11.237
Oct	42	3.060	1.205	0	0	28	0	0	0	0	0	0	0	0	0	4.307
Nov	98	2.146	1.903	0	0	93	31	0	0	0	0	0	0	0	0	4.270
Dic	57	1.749	49.683	0	0	0	6	624	0	0	0	0	0	0	0	52.119
2006																
Ene	0	11.776	14.123	0	0	0	0	0	221	0	0	0	0	0	0	26.120
Feb	0	16.836	6.890	0	0	42	0	0	374	0	0	0	0	0	0	24.142
Mar	7.800	29.737	23.297	0	0	15	0	0	0	0	0	0	0	0	0	60.849
Abr	421	2.864	66.340	0	0	0	0	0	52	0	0	0	0	0	0	69.677
May	0	5.748	25.867	0	0	0	0	0	0	0	0	0	0	0	0	31.615
Jun	0	1.094	3.643	0	0	0	0	0	725	0	0	0	0	0	0	5.462
Jul	0	3.157	19.223	0	0	99	0	0	601	0	0	0	0	0	0	23.080
Ago	0	2.325	13.484	0	0	0	0	0	442	0	0	0	0	0	0	16.251
Sep	0	1.975	2.959	0	0	3	7	0	0	0	0	0	0	0	0	4.944
Oct	1.601	4.422	5.810	0	0	0	0	0	54	0	0	0	0	0	0	11.887
Nov	65	3.340	4.190	0	0	0	76	0	308	0	0	0	0	0	0	7.979
Dic	0	2.949	1.311	0	0	23	0	0	11	0	0	0	0	0	3.820	8.114
2007																
Ene	0	11.039	2.808	0	0	0	0	0	0	0	0	0	0	0	1.330	15.177
Feb	0	2.478	8.680	0	0	36	0	0	0	0	0	0	0	0	290	11.484
Mar	14	20.241	0	0	0	0	0	0	50	0	0	0	0	0	60	20.365
Abr	0	4.778	1.932	0	0	0	0	0	0	0	0	0	0	0	0	6.710

Fuente: Informe diario de la Bolsa de Valores y Productos de Asunción S.A.

Cuadro N° 28

Principales indicadores del sistema bancario nacional.

En porcentaje.

Año	Morosidad 1/	Solvencia 2/	Rentabilidad 3/	Eficiencia 4/	Liquidez 5/	Intermediación 6/
2002						
Ene	17,8%	11,09	34,9%	50,2%	36,7%	68,2%
Feb	18,1%	11,03	12,9%	61,3%	35,0%	70,9%
Mar	18,3%	11,03	11,7%	67,4%	34,2%	71,6%
Abr	18,1%	10,23	11,0%	69,5%	36,8%	71,3%
May	18,5%	11,04	18,4%	62,6%	39,1%	72,2%
Jun	18,9%	11,04	19,7%	58,6%	37,3%	78,1%
Jul	19,8%	11,07	22,9%	57,4%	40,2%	79,7%
Ago	20,6%	11,08	24,0%	55,8%	43,8%	74,3%
Sep	21,3%	11,05	18,0%	56,9%	42,2%	70,3%
Oct	21,4%	11,06	20,6%	57,8%	43,8%	68,6%
Nov	21,3%	11,01	16,4%	58,4%	45,1%	67,7%
Dic	19,4%	10,99	9,5%	57,2%	42,8%	67,2%
2003						
Ene	20,6%	10,9%	16,0%	67,6%	42,9%	64,5%
Feb	21,1%	10,3%	10,8%	169,0%	43,0%	63,0%
Mar	21,7%	9,6%	14,7%	70,7%	46,2%	57,8%
Abr	22,0%	9,2%	9,6%	79,3%	47,5%	53,3%
May	21,4%	9,4%	4,9%	89,3%	49,5%	50,4%
Jun	21,6%	9,8%	8,0%	82,5%	52,4%	48,0%
Jul	22,0%	9,8%	10,0%	79,8%	53,1%	46,4%
Ago	22,6%	9,5%	10,3%	78,1%	53,4%	45,0%
Sep	22,7%	9,1%	11,5%	75,5%	53,7%	43,1%
Oct	22,5%	9,1%	11,7%	75,7%	54,3%	44,8%
Nov	22,0%	9,5%	10,0%	75,3%	53,4%	46,4%
Dic	20,6%	8,7%	6,1%	74,1%	52,7%	47,2%
2004						
Ene	20,6%	8,4%	14,0%	66,5%	53,8%	46,7%
Feb	20,3%	8,5%	10,5%	73,3%	53,4%	47,8%
Mar	18,6%	8,6%	-1,1%	76,6%	54,9%	46,6%
Abr	18,2%	8,7%	2,1%	78,5%	56,0%	45,3%
May	18,0%	8,8%	13,1%	74,7%	57,0%	45,1%
Jun	17,4%	9,7%	14,4%	71,2%	56,5%	47,1%
Jul	16,3%	9,8%	16,9%	70,7%	57,5%	48,8%
Ago	16,4%	9,9%	14,6%	70,5%	57,0%	48,5%
Sep	14,9%	10,1%	17,8%	70,4%	57,1%	49,2%
Oct	13,1%	9,6%	20,1%	69,9%	55,0%	52,3%
Nov	12,3%	9,4%	20,3%	69,4%	53,7%	54,3%
Dic	10,4%	9,6%	20,5%	68,3%	52,7%	55,3%
2005						
Ene	10,6%	9,5%	24,3%	60,6%	55,8%	53,9%
Feb	10,5%	9,5%	23,3%	61,2%	56,9%	58,2%
Mar	10,3%	9,6%	23,8%	61,5%	55,8%	58,3%
Abr	10,3%	9,6%	24,5%	60,8%	55,6%	58,2%
May	10,3%	9,8%	23,5%	61,0%	56,3%	57,4%
Jun	10,0%	9,9%	27,5%	62,1%	56,5%	57,3%
Jul	9,8%	10,1%	26,3%	62,1%	57,3%	56,8%
Ago	9,5%	10,1%	27,3%	61,2%	56,6%	57,8%
Sep	8,7%	10,3%	28,1%	61,2%	55,8%	59,1%
Oct	8,2%	10,2%	28,0%	61,2%	54,5%	60,6%
Nov	7,3%	10,4%	28,1%	60,5%	54,0%	61,5%
Dic	6,5%	10,1%	27,3%	62,7%	52,8%	62,4%
2006						
Ene	6,6%	10,1%	34,5%	50,0%	55,6%	59,9%
Feb	6,5%	10,2%	30,9%	54,6%	56,6%	59,1%
Mar	5,1%	10,0%	33,4%	53,3%	56,4%	59,1%
Abr	5,8%	10,2%	33,6%	53,9%	54,5%	60,7%
May	5,8%	10,2%	36,3%	52,4%	54,9%	62,9%
Jun	5,7%	10,5%	36,6%	51,8%	55,7%	59,6%
Jul	5,7%	10,8%	38,1%	51,7%	56,7%	59,1%
Ago	5,6%	11,0%	38,4%	51,5%	57,0%	59,6%
Sep	5,0%	11,0%	40,0%	51,4%	55,5%	61,2%
Oct	5,0%	10,9%	40,0%	51,1%	58,0%	58,6%
Nov	4,6%	11,2%	40,0%	50,7%	56,8%	60,6%
Dic	3,3%	11,1%	35,3%	51,4%	54,4%	62,6%
2007						
Ene	3,4%	11,0%	36,9%	46,8%	57,2%	59,8%
Feb	3,4%	11,0%	35,2%	47,7%	59,8%	57,8%
Mar	2,9%	10,6%	39,0%	46,8%	62,0%	56,1%

Fuente: Boletín Estadístico de la Superintendencia y Balance Consolidado de Bancos.

Nota: 1/ Préstamos vencidos/Préstamos.

2/ Patrimonio Neto / (Activos + Contingentes Totales).

3/ Utilidad antes de Impuestos / Patrimonio (Anual).

4/ Gastos Administrativos /Margen Operativo.

5/ (Disponibilidad + Inversiones Temporarias) / Depósitos.

6/ Préstamos/ Depósitos.

Cuadro N° 29

Principales indicadores de las empresas financieras.
En porcentaje.

Año	Morosidad 1/	Solvencia 2/	Rentabilidad 3/	Eficiencia 4/	Liquidez 5/	Intermediación 6/
2002						
Ene	12,2%	21,4%	22,3%	56,7%	32,4%	162,8%
Feb	12,8%	21,5%	20,2%	59,5%	31,3%	166,5%
Mar	12,4%	21,4%	18,8%	60,4%	30,3%	166,6%
Abr	13,0%	21,4%	18,5%	61,1%	31,3%	160,9%
May	14,1%	20,5%	19,1%	61,3%	33,9%	157,1%
Jun	13,2%	19,1%	3,5%	59,8%	28,9%	165,9%
Jul	14,5%	19,0%	3,7%	61,4%	29,2%	158,0%
Ago	15,3%	18,2%	1,4%	62,9%	30,1%	144,6%
Sep	16,0%	19,2%	14,1%	62,1%	30,7%	129,2%
Oct	16,4%	19,6%	13,9%	61,8%	30,9%	124,2%
Nov	15,7%	19,4%	13,9%	61,1%	31,6%	121,4%
Dic	15,1%	19,2%	10,7%	62,4%	33,8%	118,7%
2003						
Ene	16,4%	19,8%	13,1%	67,0%	32,8%	119,1%
Feb	16,5%	19,4%	7,0%	69,5%	31,5%	118,3%
Mar	16,6%	19,3%	8,4%	68,1%	33,2%	120,6%
Abr	16,9%	18,6%	11,1%	69,3%	38,3%	115,2%
May	15,5%	18,0%	10,2%	71,9%	37,5%	111,9%
Jun	15,1%	17,3%	9,7%	70,7%	38,3%	113,9%
Jul	14,7%	16,9%	8,7%	71,7%	35,7%	114,9%
Ago	14,4%	16,5%	8,0%	71,2%	35,6%	111,9%
Sep	12,3%	17,0%	9,1%	71,0%	34,5%	112,3%
Oct	11,9%	17,3%	8,9%	71,1%	32,6%	112,0%
Nov	12,0%	18,1%	6,5%	72,2%	30,5%	113,8%
Dic	10,4%	18,6%	8,3%	72,7%	32,6%	110,9%
2004						
Ene	12,8%	21,0%	8,3%	74,4%	35,4%	110,4%
Feb	12,9%	20,8%	1,9%	75,2%	34,4%	111,5%
Mar	12,8%	20,8%	7,8%	73,3%	34,2%	109,3%
Abr	12,5%	20,2%	9,4%	73,3%	34,9%	105,7%
May	11,7%	17,8%	14,6%	71,2%	31,4%	100,5%
Jun	10,7%	18,0%	15,0%	69,5%	31,0%	99,7%
Jul	11,1%	17,5%	15,6%	68,3%	30,4%	97,2%
Ago	10,6%	17,0%	16,7%	67,8%	29,7%	95,4%
Sep	9,8%	17,3%	17,4%	67,5%	27,4%	98,5%
Oct	9,3%	17,3%	18,2%	67,3%	26,4%	98,4%
Nov	8,6%	17,4%	18,5%	66,5%	27,7%	97,4%
Dic	7,0%	16,8%	19,2%	65,9%	27,2%	97,0%
2005						
Ene	7,5%	17,0%	19,8%	63,1%	28,3%	94,7%
Feb	7,6%	16,9%	22,1%	63,3%	28,3%	93,8%
Mar	7,6%	17,3%	26,5%	60,9%	30,6%	88,7%
Abr	8,1%	16,6%	26,4%	62,7%	30,9%	88,8%
May	8,2%	16,7%	26,0%	63,2%	31,8%	87,3%
Jun	7,7%	16,5%	25,2%	63,6%	31,2%	87,7%
Jul	7,8%	16,7%	24,5%	64,0%	30,1%	88,7%
Ago	7,6%	16,6%	24,0%	63,9%	29,3%	90,1%
Sep	6,4%	16,8%	24,5%	63,6%	28,2%	91,4%
Oct	6,1%	17,0%	25,3%	63,2%	26,5%	93,4%
Nov	5,6%	16,8%	26,2%	63,1%	24,4%	96,0%
Dic	5,0%	16,7%	25,9%	63,7%	23,3%	96,2%
2006						
Ene	5,3%	16,7%	27,5%	57,9%	26,1%	94,5%
Feb	5,4%	16,6%	24,9%	60,7%	27,2%	94,8%
Mar	5,4%	16,9%	25,6%	59,7%	27,1%	94,1%
Abr	5,9%	16,6%	25,2%	60,6%	26,3%	92,7%
May	6,4%	16,0%	24,4%	60,5%	30,5%	90,1%
Jun	6,4%	16,1%	25,3%	60,2%	29,9%	90,5%
Jul	7,0%	16,2%	25,1%	60,3%	29,0%	91,5%
Ago	6,4%	16,3%	25,2%	60,8%	28,3%	92,3%
Sep	6,3%	16,4%	25,0%	60,6%	27,9%	93,3%
Oct	6,2%	16,8%	25,8%	60,2%	26,5%	96,1%
Nov	5,9%	16,8%	26,4%	60,3%	25,7%	97,5%
Dic	5,3%	16,7%	26,8%	60,8%	26,0%	96,3%
2007						
Ene	5,7%	16,7%	28,6%	55,8%	26,7%	95,3%
Feb	5,9%	16,6%	25,5%	59,4%	27,0%	95,5%
Mar	5,6%	16,7%	27,0%	59,0%	28,6%	93,9%

Fuente: Boletín Estadístico de la Superintendencia y Balance Consolidado de Empresas Financieras

Nota: 1/Préstamos vencidos/Préstamos.

2/Patrimonio Neto / (Activos + Contingentes Totales).

3/Utilidad antes de Impuestos / Patrimonio (Anual).

4/Gastos Administrativos /Margen Operativo.

5/(Disponibilidad + Inversiones Temporarias) / Depósitos.

6/Préstamos/ Depósitos.

Cuadro N° 30

Deuda interna del sector público y privado con el Banco Central del Paraguay.
En miles de millones de guaraníes.

Año	Sector público						Sector privado					
	No financiero					Total	Financiero		Bancos	Otros 2/	Total	Total
	Gobierno Central 3/	Entidades descentralizadas	Fondo seguridad social	Gobierno local	Empresas públicas		1/	Total				
2002												
Ene	1.397	1	0	1	422	1.821	112	1.933	1.058,0	57,0	1.115,0	3.048,0
Feb	1.418	1	0	1	423	1.843	112	1.955	1.061,9	59,9	1.121,8	3.076,6
Mar	1.398	1	0	1	423	1.823	114	1.937	1.062,4	59,8	1.122,2	3.059,4
Abr	1.658	1	0	1	220	1.880	114	1.994	1.060,3	59,0	1.119,3	3.113,3
May	1.763	0,3	0	1	227	1.991	115	2.106	1.119,0	57,4	1.176,4	3.282,7
Jun	1.934	0,3	0	1	240	2.175	116	2.291	1.115,8	66,9	1.182,7	3.474,0
Jul	1.962	0,1	0	1	243	2.206	117	2.323	1.234,0	66,9	1.300,9	3.624,0
Ago	2.035	0,1	0	1	247	2.283	117	2.400	1.170,4	66,2	1.236,6	3.636,7
Sep	2.007	0,1	0	1	247	2.255	118	2.373	1.162,6	68,8	1.231,4	3.604,5
Oct	2.137	0,1	0	1	255	2.393	118	2.511	1.180,7	66,3	1.247,0	3.758,1
Nov	2.370	0,1	0	1	264	2.635	119	2.754	1.207,7	70,3	1.278,0	4.032,1
Dic	2.391	0	0	1	282	2.674	121	2.795	1.210,1	71,9	1.282,0	4.076,6
2003												
Ene	2.456	0	0	1	285	2.742	285	3.027	1.208,2	73,9	1.282,1	4.309,1
Feb	2.458	0	0	1	286	2.745	122	2.867	1.209,4	71,1	1.280,5	4.147,5
Mar	2.617	0	0	1	287	2.905	123	3.028	1.210,9	76,8	1.287,6	4.315,2
Abr	2.645	0	0	1	289	2.935	123	3.058	1.207,5	74,9	1.282,4	4.340,7
May	2.470	0	0	1	280,6	2.752	124	2.876	1.197,0	66,8	1.263,8	4.139,5
Jun	2.474	0	0	1	279,1	2.754	124	2.878	1.221,4	68,4	1.289,8	4.168,0
Jul	2.479	0	0	1	275	2.755	126	2.881	1.220,6	60,8	1.281,4	4.162,2
Ago	2.531	0	0	1	278,5	2.811	127	2.938	1.239,4	56,1	1.295,5	4.233,0
Sep	2.535	0	0	1	285,4	2.821	127	2.949	1.239,2	51,8	1.291,0	4.239,8
Oct	2.461	0	0	1	283,7	2.746	128	2.874	1.242,9	45,2	1.288,1	4.161,8
Nov	2.400	0	0	1	284,8	2.686	128	2.814	1.247,6	39,3	1.286,9	4.100,7
Dic	2.429	0	0	1	291,1	2.721	129	2.850	1.275,1	41,1	1.316,2	4.166,3
2004												
Ene	2.458	0	0	1	293,8	2.753	130	2.883	1.279,1	35,6	1.314,7	4.197,5
Feb	2.466	0	0	1	290,1	2.757	131	2.888	1.277,1	31,9	1.309,0	4.197,1
Mar	2.530	0	0	1	284,9	2.816	131	2.947	1.275,2	20,2	1.295,4	4.242,3
Abr	2.533	0	0	1	280,3	2.814	132	2.946	1.252,9	18,5	1.271,4	4.217,7
May	2.754	0	0	1	327,7	3.083	133	3.216	1.255,8	17,3	1.273,1	4.488,8
Jun	2.707	0	0	1	325,3	3.033	134	3.167	1.214,6	16,2	1.230,8	4.398,1
Jul	2.716	0	0	1	325,7	3.043	135	3.177	1.215,3	15,5	1.230,8	4.408,0
Ago	2.680	0	0	1	327	3.008	135	3.143	1.213,8	15,0	1.228,8	4.371,8
Sep	2.733	0	0	1	331,3	3.065	136	3.201	1.211,8	14,7	1.226,5	4.427,8
Oct	2.745	0	0	1	338,5	3.085	136	3.221	1.213,1	14,6	1.227,7	4.448,2
Nov	2.746	0	0	1	347,6	3.095	137	3.232	1.212,5	14,3	1.226,8	4.458,4
Dic	2.763	0	0	1	364,7	3.129	137	3.266	1.213,3	14,3	1.227,6	4.493,3
2005												
Ene	2.796	0	0	1	351,7	3.149	139	3.288	1.213,8	14,3	1.228,1	4.515,8
Feb	2.770	0	0	1	352	3.123	140	3.263	1.210,0	14,3	1.224,3	4.487,3
Mar	2.776	0	0	1	350	3.127	140	3.267	1.211,0	14,3	1.225,3	4.492,3
Abr	2.767	0	0	1	349	3.117	141	3.258	1.207,9	14,3	1.222,2	4.480,2
May	2.778	0	0	1	342	3.121	142	3.263	1.203,2	14,3	1.217,4	4.480,4
Jun	2.716	0	0	1	335	3.052	143	3.195	1.189,7	14,3	1.204,0	4.399,0
Jul	2.693	0	0	1	334	3.028	143	3.171	1.188,8	14,3	1.203,1	4.374,1
Ago	2.729	0	0	1	340	3.070	144	3.214	1.187,7	14,3	1.201,9	4.415,9
Sep	2.739	0	0	1	337	3.077	144	3.221	1.188,0	14,3	1.202,3	4.423,6
Oct	2.739	0	0	1	338	3.078	145	3.224	1.184,1	14,3	1.198,3	4.422,0
Nov	2.744	0	0	1	336	3.081	146	3.227	1.182,6	14,3	1.196,8	4.424,3
Dic	2.738	0	0	1	338	3.077	147	3.224	1.182,0	14,3	1.196,3	4.420,4
2006												
Ene	2.749	0	0	1	343	3.093	148	3.242	1.182,4	14,3	1.196,7	4.438,2
Feb	2.700	0	0	1	336	3.038	149	3.186	1.180,3	14,3	1.194,5	4.381,0
Mar	2.694	0	0	1	337	3.033	149	3.182	1.179,5	14,3	1.193,8	4.375,4
Abr	2.623	0	0	1	337	2.962	150	3.112	1.173,7	14,3	1.188,0	4.299,9
May	2.631	0	0	1	340	2.972	150	3.123	1.173,9	14,3	1.188,2	4.311,0
Jun	2.569	0	0	1	334	2.904	151	3.055	1.171,0	14,3	1.185,3	4.240,2
Jul	2.546	0	0	1	332	2.879	152	3.031	1.169,9	14,3	1.184,2	4.215,2
Ago	2.525	0	0	1	339	2.865	152	3.018	1.160,8	14,3	1.175,0	4.192,6
Sep	2.519	0	0	1	337	2.857	153	3.011	1.160,3	14,3	1.174,6	4.185,2
Oct	2.518	0	0	1	338	2.857	154	3.011	1.160,3	14,3	1.174,6	4.186,0
Nov	2.529	0	0	2	345	2.876	155	3.031	1.159,0	14,3	1.173,3	4.203,8
Dic	2.528	0	0	2	338	2.867	156	3.023	1.155,7	14,3	1.170,0	4.192,9
2007												
Ene	2.556	0	0	2	339	2.897	156	3.053	1.155,8	14,3	1.170,1	4.223,2
Feb	2.539	0	0	2	340	2.881	158	3.039	1.154,8	14,3	1.169,1	4.207,7
Mar	2.497	0	0	2	338	2.836	158	2.995	1.152,4	14,3	1.166,6	4.161,4
Abr	2.504	0	0	2	343	2.849	159	3.008	1.151,0	14,3	1.165,2	4.173,6

Fuente: Gerencia de Estudios Económicos, Departamento de Estudios Monetarios y Financieros

Nota: 1/ Incluye BNAPV y Fondo Ganadero.

2/ Incluye préstamos a financieras y casas de ahorro y préstamos

3/ La deuda interna se registra a su valor actual

Cuadro N° 31

Depósitos del sector público no financiero en el Banco Central del Paraguay.
En millones de guaraníes.

Año	Administración Central	Entidades descentralizadas	Fondo de seguridad social	Gobierno local	Empresas públicas	Total
2002						
Ene	599.508	20	0	1	14.891	614.420
Feb	644.874	693	0	1	9.523	655.091
Mar	554.254	20	0	1	3.793	558.068
Abr	587.576	932	0	1	2.153	590.662
May	574.644	20	0	1	4.487	579.152
Jun	649.123	20	0	1	2.819	651.963
Jul	631.541	20	0	1	19.454	651.016
Ago	681.643	20	0	1	4.842	686.506
Sep	680.613	20	0	1	6.457	687.091
Oct	696.276	20	0	1	8.643	704.940
Nov	714.294	20	0	1	15.002	729.317
Dic	696.602	20	0	1	2.682	699.305
2003						
Ene	779.496	20	0	1	3.055	782.572
Feb	824.202	20	0	1	11.303	835.526
Mar	793.033	20	0	1	17.666	810.720
Abr	761.320	20	0	1	3.284	764.625
May	698.825	20	0	1	4.309	703.155
Jun	718.159	20	0	1	18.641	736.821
Jul	682.788	20	0	1	30.123	712.932
Ago	741.840	20	0	1	4.291	746.152
Sep	857.826	20	0	1	16.802	874.649
Oct	981.269	20	0	1	15.677	996.967
Nov	1.075.243	20	0	1	27.172	1.102.436
Dic	1.118.463	20	0	1	27.914	1.146.398
2004						
Ene	956.857	20	0	1	6.201	963.079
Feb	903.165	20	0	1	26.093	929.279
Mar	964.181	20	0	1	33.425	997.627
Abr	1.006.848	20	0	1	25.682	1.032.551
May	1.248.677	20	0	1	24.583	1.273.281
Jun	1.134.321	20	0	1	35.894	1.170.236
Jul	1.309.526	20	0	1	53.817	1.363.364
Ago	1.451.302	20	0	1	76.409	1.527.732
Sep	1.586.323	21	0	1	117.326	1.703.671
Oct	1.648.139	21	0	1	150.509	1.798.670
Nov	1.621.213	21	0	1	139.353	1.760.588
Dic	1.166.203	21	0	1	46.811	1.213.036
2005						
Ene	1.313.988	21	0	1	35.902	1.349.912
Feb	1.292.617	21	0	1	56.315	1.348.954
Mar	1.367.999	21	0	1	80.308	1.448.329
Abr	1.546.297	21	0	1	112.829	1.659.148
May	1.551.548	20	0	1	72.994	1.624.563
Jun	1.516.559	20	0	1	79.533	1.596.113
Jul	1.568.190	21	0	1	60.867	1.629.079
Ago	1.505.347	21	0	1	95.492	1.600.861
Sep	1.620.618	21	0	1	119.391	1.740.031
Oct	1.711.963	21	0	1	143.626	1.855.611
Nov	1.526.327	21	0	1	110.925	1.637.274
Dic	1.098.723	21	0	1	77.290	1.176.035
2006						
Ene	1.226.077	21	0	1	65.727	1.291.826
Feb	1.190.824	21	0	1	67.635	1.258.481
Mar	1.248.961	21	0	1	73.091	1.322.074
Abr	1.343.468	21	0	1	70.357	1.413.847
May	1.628.673	21	0	1	76.985	1.705.680
Jun	1.572.674	21	0	1	81.315	1.654.011
Jul	1.441.531	21	0	1	79.871	1.521.424
Ago	1.419.296	21	0	1	90.330	1.509.648
Sep	1.637.168	21	0	1	104.172	1.741.362
Oct	1.654.789	21	0	1	116.161	1.770.972
Nov	1.931.337	21	0	1	88.437	2.019.796
Dic	1.467.165	21	0	1	108.386	1.575.573
2007						
Ene	1.345.978	21	0	1	101.015	1.447.015
Feb	1.201.677	21	0	1	81.696	1.283.395
Mar	1.471.088	21	0	1	93.109	1.564.219
Abr	1.655.612	21	0	1	89.985	1.745.619

Fuente: Gerencia de Estudios Económicos, Departamento de Estudios Monetarios y Financieros.

Cuadro N° 33

Balanza de pagos - presentación normalizada.
En millones de dólares.

	2002		2003					2004					2005*					2006*		
	Total	I	II	III	IV	Total	I	II	III	IV	Total	I	II	III	IV	Total	I	II	III	
I.- Cuenta corriente	92,6	-14,6	191,3	20,8	-72,3	125,3	112,7	143,0	-6,8	-110,2	138,8	117,1	62,3	-64,3	-118,3	-3,2	-55,0	-81,0	-36,7	
A. Bienes 1/	-279,9	-92,0	85,6	-75,1	-194,6	-276,1	15,0	41,6	-105,0	-195,6	-244,1	12,1	-63,4	-193,7	-253,3	-498,4	-197,6	-235,3	-229,9	
1. Exportaciones (crédito)	1.858,0	401,9	665,6	627,0	475,6	2.170,0	682,5	738,3	771,4	669,1	2.861,2	782,6	838,7	813,4	881,3	3.315,9	1.031,7	1.136,1	1.269,0	
2. Importaciones (débito)	-2.137,9	-493,8	-580,0	-702,0	-670,3	-2.446,1	-667,5	-696,7	-876,3	-864,8	-3.105,3	-770,5	-902,1	-1.007,0	-1.134,7	-3.814,3	-1.229,3	-1.371,4	-1.498,9	
B. Servicios	213,8	58,6	60,9	61,2	64,5	245,2	78,6	83,4	78,8	85,7	326,6	82,3	73,4	87,5	106,3	349,4	92,0	74,5	90,2	
1. Transportes	-110,2	-27,6	-22,7	-19,2	-26,5	-95,9	-17,8	-13,1	-18,6	-27,9	-77,3	-20,2	-34,0	-23,0	-16,3	-93,5	-37,4	-54,9	-34,9	
2. Viajes	-2,6	-0,5	-3,4	-0,2	0,8	-3,3	-3,3	-1,5	1,5	2,3	-1,0	-3,7	-1,8	2,1	2,4	-1,0	-1,2	0,3	-1,9	
3. Otros servicios 2/	326,7	86,7	87,0	80,6	90,3	344,4	99,7	98,0	95,9	111,4	404,9	106,2	109,2	108,4	120,2	443,8	130,6	129,1	127,0	
C. Renta	42,8	-20,7	7,4	-7,9	12,9	-8,4	-28,8	-26,9	-26,3	-55,9	-137,9	-23,1	4,6	-26,7	-31,5	-76,7	-0,2	21,5	-19,4	
1. Remuneración a empleados	102,8	20,2	30,8	30,7	30,9	112,6	24,5	29,9	24,2	27,6	106,2	25,0	31,0	24,8	27,2	108,0	34,6	34,4	34,4	
2. Renta de la inversión	-60,0	-40,9	-23,4	-38,6	-18,0	-121,0	-53,3	-56,8	-50,5	-83,5	-244,1	-48,1	-26,4	-51,5	-58,7	-184,7	-34,8	-12,9	-53,8	
2.1 Inver. Extr. Directa	-8,1	-21,9	-0,1	-18,3	4,3	-36,0	-31,2	-31,6	-36,5	-64,0	-163,3	-32,3	-10,9	-40,7	-50,1	-133,8	-20,2	-7,9	-51,2	
2.2 Inver. de Cartera	2,3	0,6	0,6	0,6	0,6	2,3	0,6	0,6	0,6	0,6	2,3	0,6	0,6	0,6	0,6	2,3	0,6	0,6	0,6	
2.3 Otra inversión	-54,2	-19,6	-23,9	-20,8	-22,9	-87,3	-22,7	-25,8	-14,5	-20,1	-83,1	-16,4	-16,1	-11,5	-9,2	-53,2	-15,2	-5,6	-3,3	
D. Transferencias corrientes	115,9	39,5	37,5	42,5	44,9	164,5	47,9	45,0	45,6	55,6	194,2	45,8	47,8	68,6	60,2	222,5	50,8	58,2	122,5	
II. Cuenta capital y financiera	92,1	77,9	54,0	-54,6	137,2	214,4	-143,1	-60,7	128,0	18,7	-57,0	-189,9	216,6	14,1	315,6	356,5	-78,5	27,8	109,1	
A. Cuenta de capital	4,0	3,8	3,8	3,8	3,8	15,0	4,0	4,0	4,0	4,0	16,0	5,0	5,0	5,0	5,0	20,0	6,0	6,0	6,0	
1. Transferencias de capital	4,0	3,8	3,8	3,8	3,8	15,0	4,0	4,0	4,0	4,0	16,0	5,0	5,0	5,0	5,0	20,0	6,0	6,0	6,0	
B. Cuenta financiera	88,1	74,1	50,3	-58,4	133,4	199,4	-147,1	-64,7	124,0	14,7	-73,0	-194,9	211,6	9,1	310,6	336,5	-84,5	21,8	103,1	
1. Inversión directa 3/	12,0	-9,1	72,9	8,8	-50,7	21,9	-41,1	117,3	22,0	-66,5	31,7	-71,3	166,2	-3,2	-0,7	91,0	-15,8	87,6	58,6	
2. Inversión de cartera	-0,1	0,4	-0,6	-0,2	-0,4	-0,4	-0,1				-0,1									
3. Otra inversión	76,2	82,8	-22,1	-67,0	184,1	177,9	-105,9	-181,9	102,0	81,2	-104,6	-123,6	45,4	12,3	311,3	245,5	-68,7	-65,8	44,5	
3.1 Activos	-16,1	92,4	23,6	-62,0	130,0	184,0	-3,8	-154,5	73,6	45,6	-39,1	-79,1	150,2	-7,6	335,1	398,7	-42,5	-11,1	77,1	
3.1.1 Créditos comerciales	-8,0	0,9	-3,1	-6,6	20,2	11,4	2,3	-16,5	2,8	3,9	-7,5	-4,8	7,4	-1,9	-0,7		-7,9	8,8	-16,0	
3.1.2 Préstamos	182,3	-55,9	-67,6	-51,6	23,5	-151,6	-28,7	-8,2	-0,3	8,6	-28,6	12,3	-69,3	2,1	32,8	-22,1	41,4	-73,2	-5,6	
3.1.3 Moneda y depósitos	-161,6	158,9	102,3	0,5	70,2	331,9	31,8	-125,0	74,8	48,6	30,2	-78,0	219,6	2,4	317,3	461,4	-83,4	68,8	83,1	
3.1.4 Otros activos	-28,8	-11,5	-8,0	-4,3	16,1	-7,8	-9,2	-4,8	-3,7	-15,5	-33,2	-8,6	-7,5	-10,2	-14,3	-40,6	7,4	-15,6	15,5	
3.2 Pasivos	92,3	-9,6	-45,7	-5,0	54,2	-6,0	-102,1	-27,4	28,4	35,6	-65,5	-44,5	-104,8	19,9	-23,8	-153,2	-26,2	-54,7	-32,6	
3.2.1 Créditos comerciales	8,0	20,5	-14,7	-16,3	-12,0	-22,5	-32,3	3,2	23,8	18,6	13,3	-17,5	-59,2	69,7	-10,0	-17,0	6,6	-40,1	-26,1	
3.2.2 Préstamos	42,2	-27,4	-32,4	-2,3	43,1	-19,0	-17,2	-7,5	4,7	12,6	-7,4	-42,4	-36,3	-35,1	-15,6	-129,4	-33,8	-20,9	-21,8	
3.2.3 Moneda y depósitos	8,3	7,3	2,2	-6,0	-0,2	3,3	2,1	6,0	-3,9	-4,7	-0,5	-0,7	-0,8	-4,0	0,2	-5,3	2,0	3,4	-2,7	
3.2.4 Otros pasivos	33,8	-10,0	-0,7	19,7	23,3	32,2	-54,7	-29,1	3,8	9,1	-70,9	16,1	-8,5	-10,7	1,6	-1,5	-1,0	2,9	18,0	
III. Errores y omisiones	-268,5	-12,1	-168,1	72,3	69,5	-38,4	64,8	-10,0	-17,9	60,8	97,7	103,2	-179,9	51,2	-181,7	-207,3	188,2	151,3	11,9	
IV. Activos de reserva 4/	83,8	-51,2	-77,2	-38,5	-134,4	-301,3	-34,5	-72,4	-103,3	30,7	-179,5	-30,4	-99,0	-1,0	-15,6	-146,0	-54,7	-98,1	-84,3	

Fuente: Gerencia de Estudios Económicos, Departamento de Economía Internacional.

*Cifras preliminares.

Nota: Presentación adaptada a la 5ta. versión del Manual de Balanza de Pagos del Fondo Monetario Internacional.

Observación:

1/ Incluye binacionales, así como el comercio registrado y no registrado de acuerdo a cifras DOTS/FMI y las reexportaciones.

2/ Incluye transacciones de las binacionales (regalías, compensaciones y otros servicios).

3/ Incluye inversión directa de las binacionales.

4/ Variación de los activos de reservas internacionales: incremento (-) y pérdida (+).

Cuadro N° 34

Resumen de la cuenta corriente por componentes normalizados.
En millones de dólares.

Partida	2002					2003					2004					2005*					2006*		
	Total	I	II	III	IV	Total	I	II	III	IV	Total	I	II	III	IV	Total	I	II	III				
I. Cuenta corriente	92,6	-14,6	191,3	20,8	-72,3	125,3	112,7	143,0	-6,8	-110,2	138,8	117,1	62,3	-64,3	-118,3	-3,2	-55,0	-81,0	-36,7				
* Exportaciones de bienes, servicios y renta	2.622,1	578,9	863,8	809,4	658,0	2.910,1	870,5	942,7	968,8	872,1	3.854,1	988,9	1.078,2	1.031,7	1.102,6	4.201,5	1.281,3	1.408,2	1.535,3				
A. Bienes	1.858,0	401,9	665,6	627,0	475,6	2.170,0	682,5	738,3	771,4	689,1	2.861,2	782,6	838,7	813,4	881,3	3.315,9	1.031,7	1.136,1	1.269,0				
1. Mercancías generales	1.851,7	400,1	663,8	625,2	474,0	2.163,1	680,7	736,5	769,6	667,5	2.854,3	780,8	836,9	811,6	879,7	3.309,0	1.017,9	1.120,5	1.252,0				
2. Bienes para transformación	0,0	0,0	0,0	0,0	0,0	0,0	0,0	0,0	0,0	0,0	0,0	0,0	0,0	0,0	0,0	0,0	12,0	13,9	15,2				
3. Reparaciones de bienes	0,5	0,1	0,1	0,1	0,1	0,5	0,1	0,1	0,1	0,1	0,5	0,1	0,1	0,1	0,1	0,5	0,1	0,1	0,1				
4. Bienes adq. en puertos por medios de transporte	5,8	1,6	1,6	1,6	1,5	6,4	1,6	1,6	1,6	1,5	6,4	1,6	1,6	1,6	1,5	6,4	1,6	1,6	1,6				
5. Oro no monetario	0,0	0,0	0,0	0,0	0,0	0,0	0,0	0,0	0,0	0,0	0,0	0,0	0,0	0,0	0,0	0,0	0,0	0,0	0,0				
B. Servicios	568,4	141,8	150,5	140,6	140,9	573,8	152,9	158,1	157,7	158,8	627,6	167,9	174,0	176,2	175,8	693,9	196,3	196,8	197,1				
1. Transportes	68,9	20,0	27,1	24,1	13,3	84,5	20,4	26,3	27,0	13,0	86,7	22,1	23,6	27,0	15,1	87,9	22,4	26,1	33,0				
2. Viajes	62,2	16,0	15,3	16,7	15,6	63,6	17,6	16,5	17,9	17,7	69,7	19,6	18,0	20,4	19,5	77,5	23,6	21,4	17,3				
3. Servicios de comunicaciones	13,0	3,3	3,3	3,3	3,3	13,0	4,0	4,0	4,0	4,0	16,0	4,3	4,3	4,3	4,3	17,0	4,3	4,3	4,3				
4. Servicios de construcción	0,0	0,0	0,0	0,0	0,0	0,0	0,0	0,0	0,0	0,0	0,0	0,0	0,0	0,0	0,0	0,0	0,0	0,0	0,0				
5. Servicios de seguros	19,0	3,6	3,6	3,6	3,6	14,2	4,0	4,0	4,0	4,0	16,0	4,1	4,1	4,1	4,1	16,4	6,0	6,0	6,0				
6. Servicios financieros	5,1	0,8	1,0	1,1	3,2	6,1	4,2	5,1	0,6	0,6	10,5	2,4	3,3	2,2	2,3	10,2	1,2	0,5	0,9				
7. Servicios de informática y de información	0,4	0,0	0,1	0,0	0,1	0,2	0,1	0,1	0,1	0,1	0,4	0,1	0,1	0,1	0,1	0,4	1,1	1,1	1,1				
8. Regalías y derechos de licencia	187,1	48,1	48,8	46,6	49,9	193,4	52,5	50,8	49,8	54,8	207,9	54,5	54,9	53,2	56,1	218,7	58,3	59,0	59,1				
9. Otros servicios empresariales	175,3	44,9	46,0	40,8	43,7	175,4	44,6	44,0	46,8	54,9	190,3	50,6	54,0	55,6	59,4	219,6	62,6	61,7	58,6				
10. Servicios personales, culturales y recreativos	0,0	0,0	0,0	0,0	0,0	0,0	0,0	0,0	0,0	0,0	0,0	0,0	0,0	0,0	0,0	0,0	0,0	0,0	0,0				
11. Servicios del gobierno, n.i.o.p.	37,4	5,2	5,4	4,5	8,3	23,4	5,5	7,3	7,5	9,8	30,1	10,2	11,7	9,3	15,0	46,2	16,8	16,8	16,8				
C. Renta	195,7	35,3	47,8	41,8	41,5	166,3	35,1	46,4	39,7	44,2	165,4	38,5	65,5	42,2	45,5	191,7	53,3	75,3	69,2				
1. Remuneración de empleados	102,8	20,2	30,8	30,7	30,9	112,6	24,5	29,9	24,2	27,6	106,2	25,0	31,0	24,8	27,2	108,0	34,6	34,4	34,4				
2. Renta de la inversión	92,9	15,1	17,0	11,1	10,6	53,7	10,6	16,5	15,5	16,6	59,2	13,5	34,5	17,4	18,3	83,7	18,7	40,9	34,8				
2.1 Inversión directa	31,3	4,6	10,5	4,4	4,5	24,0	4,7	10,7	5,6	8,0	29,0	1,7	20,3	1,6	1,6	25,2	1,8	17,3	5,9				
2.2 Inversión de cartera	2,3	0,6	0,6	0,6	0,6	2,3	0,6	0,6	0,6	0,6	2,3	0,6	0,6	0,6	0,6	2,3	0,6	0,6	0,6				
2.3 Otra inversión	59,3	9,9	5,9	6,2	5,5	27,4	5,3	5,2	9,4	8,0	27,9	11,2	13,7	15,2	16,1	56,2	16,4	23,1	28,3				
* Importaciones de bienes, servicios y renta	-2.645,4	-633,0	-710,0	-831,1	-775,2	-2.949,4	-805,7	-844,7	-1.021,2	-1.038,0	-3.709,8	-917,7	-1.063,7	-1.164,7	-1.281,2	-4.427,2	-1.387,1	-1.547,5	-1.894,5				
A. Bienes	-2.137,9	-493,8	-580,0	-702,0	-670,3	-2.446,1	-687,5	-696,7	-876,3	-864,8	-3.105,3	-770,5	-902,1	-1.007,0	-1.134,7	-3.814,3	-1.229,3	-1.371,4	-1.498,9				
1. Mercancías generales	-2.134,4	-493,0	-579,2	-701,2	-669,3	-2.442,7	-666,7	-695,9	-875,5	-863,8	-3.101,9	-769,7	-901,3	-1.006,2	-1.133,7	-3.810,9	-1.221,8	-1.364,5	-1.491,6				
2. Bienes para transformación	0,0	0,0	0,0	0,0	0,0	0,0	0,0	0,0	0,0	0,0	0,0	0,0	0,0	0,0	0,0	0,0	-6,7	-6,1	-6,5				
3. Reparaciones de bienes	-0,7	-0,2	-0,2	-0,2	-0,2	-0,7	-0,2	-0,2	-0,2	-0,2	-0,7	-0,2	-0,2	-0,2	-0,2	-0,7	-0,2	-0,2	-0,2				
4. Bienes adq. en puertos por medios de transporte	-2,8	-0,6	-0,6	-0,6	-0,8	-2,7	-0,6	-0,6	-0,6	-0,8	-2,7	-0,6	-0,6	-0,6	-0,8	-2,7	-0,6	-0,6	-0,6				
5. Oro no monetario	0,0	0,0	0,0	0,0	0,0	0,0	0,0	0,0	0,0	0,0	0,0	0,0	0,0	0,0	0,0	0,0	0,0	0,0	0,0				
B. Servicios	-354,6	-83,2	-89,6	-79,4	-76,3	-328,6	-74,3	-74,7	-78,9	-73,1	-301,0	-85,6	-100,6	-88,7	-69,6	-344,5	-104,3	-122,2	-106,9				
1. Transportes	-179,1	-47,6	-49,8	-43,3	-39,8	-180,4	-38,2	-39,4	-45,6	-40,9	-164,0	-42,3	-57,6	-60,0	-31,4	-181,3	-59,8	-81,0	-68,0				
2. Viajes	-64,8	-16,5	-18,7	-16,9	-14,8	-66,9	-20,9	-18,0	-16,4	-15,4	-70,7	-23,3	-19,8	-18,3	-17,1	-78,5	-24,8	-21,1	-19,2				
3. Servicios de comunicaciones	-0,2	-0,1	-0,1	-0,1	-0,1	-0,2	-0,1	-0,1	-0,1	-0,1	-0,2	-1,5	-1,5	-1,5	-1,5	-6,0	-1,0	-1,0	-1,0				
4. Servicios de construcción	0,0	0,0	0,0	0,0	0,0	0,0	0,0	0,0	0,0	0,0	0,0	0,0	0,0	0,0	0,0	0,0	0,0	0,0					
5. Servicios de seguros	-46,7	-10,0	-11,2	-9,7	-9,9	-40,8	-10,1	-10,5	-10,2	-10,4	-41,1	-12,3	-14,9	-12,9	-11,1	-51,2	-10,8	-11,0	-11,6				
6. Servicios financieros	-7,1	-1,0	-0,7	-1,4	-1,2	-4,3	-0,9	-0,7	-1,6	-0,2	-3,4	-1,1	-1,2	-1,2	-1,1	-4,6	-1,2	-1,2	-1,2				
7. Servicios de informática y de información	-1,1	-0,4	-0,3	-0,3	-0,2	-1,2	-0,3	-0,2	-0,2	-0,2	-0,9	-0,3	-0,2	-0,2	-1,1	-1,8	-0,3	-0,2	-0,2				
8. Regalías y derechos de licencia	-4,6	-1,1	-1,1	-1,1	-1,3	-4,6	-0,5	-0,5	-0,5	-0,4	-1,9	-0,4	-0,4	-0,4	-0,6	-1,8	-0,6	-0,9	-0,3				
9. Otros servicios empresariales	-16,9	-4,0	-5,1	-4,4	-5,7	-19,2	-0,7	-1,7	-0,6	-1,5	-4,5	-1,0	-1,1	-1,1	-1,2	-4,4	-1,0	-1,1	-0,6				
10. Servicios personales, culturales y recreativos	0,0	0,0	0,0	0,0	0,0	0,0	0,0	0,0	0,0	0,0	0,0	0,0	0,0	0,0	0,0	0,0	0,0	0,0	0,0				
11. Servicios del gobierno, n.i.o.p.	-34,0	-2,6	-2,7	-2,3	-3,4	-11,0	-2,7	-3,7	-3,8	-4,1	-14,3	-3,4	-3,9	-3,1	-4,5	-14,9	-4,8	-4,8	-4,8				
C. Renta	-152,9	-56,0	-40,4	-49,7	-28,6	-174,7	-63,9	-73,3	-66,0	-100,1	-303,3	-61,6	-61,0	-69,0	-77,0	-268,4	-53,6	-53,9	-88,7				
1. Remuneración de empleados	0,0	0,0	0,0	0,0	0,0	0,0	0,0	0,0	0,0	0,0	0,0	0,0	0,0	0,0	0,0	0,0	0,0	0,0	0,0				
2. Renta de la inversión	-152,9	-56,0	-40,4	-49,7	-28,6	-174,7	-63,9	-73,3	-66,0	-100,1	-303,3	-61,6	-61,0	-69,0	-77,0	-268,4	-53,6	-53,9	-88,7				
2.1 Inversión directa	-39,4	-26,5	-10,6	-22,7	-0,2	-60,0	-35,9	-42,3	-42,1	-72,0	-192,3	-34,0	-31,2	-42,3	-51,7	-159,0	-22,0	-25,2	-57,1				
2.2 Inversión de cartera	0,0	0,0	0,0	0,0	0,0	0,0	0,0	0,0	0,0	0,0	0,0	0,0	0,0	0,0	0,0	0,0	0,0	0,0					
2.3 Otra inversión	-113,5	-29,5	-29,8	-27,0	-28,4	-114,7	-28,0	-31,0	-23,9	-28,1	-111,0	-27,6	-29,8	-26,7	-25,3	-109,4	-31,6	-28,7	-31,6				
** Balance de bienes	-279,9	-92,0	85,6	-75,1	-194,6	-276,1	15,0	41,6	-105,0	-195,6	-244,1	12,1	-63,4	-193,7	-253,3	-498,4	-197,6	-235,3	-229,9				
** Balance de servicios	213,8	58,6	60,9	81,2	64,5	245,2	78,6	83,4	78,8	85,7	326,6	82,3	73,4	87,5	106,3	349,4	92,0	74,5	90,2				
** Balance de renta	42,8	-20,7	7,4	-7,9	12,9	-8,4	-28,8	-26,9	-26,3	-65,9	-137,9	-23,1	4,6	-26,7	-31,5	-76,7	-0,2	21,5</					

Cuadro N° 35

Resumen de la cuenta de capital por componentes normalizados.

En millones de dólares.

Partida	2002					2003					2004*					2005*					2006*		
	Total	I	II	III	IV	Total	I	II	III	IV	Total	I	II	III	IV	Total	I	II	III				
II. Cuenta de capital y financiera	175,9	26,7	-23,2	-93,1	2,8	-86,9	-177,6	-133,1	24,7	49,4	-236,5	-220,3	117,6	13,1	300,0	210,5	-133,2	-70,3	24,8				
A. Cuenta de capital	4,0	3,8	3,8	3,8	3,8	15,0	4,0	4,0	4,0	4,0	16,0	5,0	5,0	5,0	5,0	20,0	6,0	6,0	6,0				
B. Cuenta financiera (1+2+3+4+5)	171,9	22,9	-27,0	-96,9	-1,0	-101,9	-181,6	-137,1	20,7	45,4	-252,5	-225,3	112,6	8,1	295,0	190,5	-139,2	-76,3	18,8				
1. Inversión directa	12,0	-9,1	72,9	8,8	-50,7	21,9	-41,1	117,3	22,0	-66,5	31,7	-71,3	166,2	-3,2	-0,7	91,0	-15,8	87,6	58,6				
1.1 En el Exterior	2,0	-1,4	-1,4	-1,3	-1,4	-5,5	-1,5	-1,5	-1,5	-1,5	-6,0	-1,6	-1,6	-1,6	-1,6	-6,4	-1,7	-1,7	-1,7				
1.1.1 Acciones y participaciones de capital	0,0	0,0	0,0	0,0	0,0	0,0	0,0	0,0	0,0	0,0	0,0	0,0	0,0	0,0	0,0	0,0	0,0	0,0	0,0				
1.1.2 Utilidades reinvertidas	2,0	-1,4	-1,4	-1,3	-1,4	-5,5	-1,5	-1,5	-1,5	-1,5	-6,0	-1,6	-1,6	-1,6	-1,6	-6,4	-1,7	-1,7	-1,7				
1.1.3 Otro capital	0,0	0,0	0,0	0,0	0,0	0,0	0,0	0,0	0,0	0,0	0,0	0,0	0,0	0,0	0,0	0,0	0,0	0,0	0,0				
1.1.4 Instrumentos financieros derivados	0,0	0,0	0,0	0,0	0,0	0,0	0,0	0,0	0,0	0,0	0,0	0,0	0,0	0,0	0,0	0,0	0,0	0,0	0,0				
1.2 En Paraguay	10,0	-7,7	74,3	10,1	-49,3	27,4	-39,6	118,8	23,5	-65,0	37,7	-69,7	167,8	-1,6	0,9	97,4	-14,1	89,3	60,3				
1.2.1 Acciones y participaciones de capital	81,3	8,7	6,7	4,2	12,8	32,4	-24,5	28,9	3,2	2,5	10,1	13,7	41,1	3,3	23,8	81,9	9,9	32,8	17,2				
1.2.2 Utilidades reinvertidas	-132,0	-9,5	-7,7	14,2	-29,5	-32,5	12,1	12,9	24,3	36,5	85,8	-5,6	-33,8	29,7	11,3	1,6	-18,4	-4,6	36,4				
1.2.3 Otro capital	60,7	-6,9	75,3	-8,3	-32,6	27,5	-27,2	77,0	-4,0	-104,0	-58,2	-77,8	160,5	-34,6	-34,2	13,9	-5,6	61,1	6,7				
1.2.4 Instrumentos financieros derivados	0,0	0,0	0,0	0,0	0,0	0,0	0,0	0,0	0,0	0,0	0,0	0,0	0,0	0,0	0,0	0,0	0,0	0,0	0,0				
2. Inversión de cartera	-0,1	0,4	-0,6	-0,2	0,0	-0,4	-0,1	0,0	0,0	0,0	-0,1	0,0	0,0	0,0	0,0	0,0	0,0	0,0	0,0				
2.1 Activos	0,0	0,0	0,0	0,0	0,0	0,0	0,0	0,0	0,0	0,0	0,0	0,0	0,0	0,0	0,0	0,0	0,0	0,0	0,0				
2.2 Pasivos	-0,1	0,4	-0,6	-0,2	0,0	-0,4	-0,1	0,0	0,0	0,0	-0,1	0,0	0,0	0,0	0,0	0,0	0,0	0,0	0,0				
3. Instrumentos financieros derivados	0,0	0,0	0,0	0,0	0,0	0,0	0,0	0,0	0,0	0,0	0,0	0,0	0,0	0,0	0,0	0,0	0,0	0,0	0,0				
3.1 Activos	0,0	0,0	0,0	0,0	0,0	0,0	0,0	0,0	0,0	0,0	0,0	0,0	0,0	0,0	0,0	0,0	0,0	0,0	0,0				
3.2 Pasivos	0,0	0,0	0,0	0,0	0,0	0,0	0,0	0,0	0,0	0,0	0,0	0,0	0,0	0,0	0,0	0,0	0,0	0,0	0,0				
4. Otra inversión	76,2	82,8	-22,1	-67,0	184,1	177,9	-105,9	-181,9	102,0	81,2	-104,6	-123,6	45,4	12,3	311,3	245,5	-68,7	-65,8	44,5				
4.1 Activos	-16,1	92,4	23,6	-62,0	130,0	184,0	-3,8	-154,5	73,6	45,6	-39,1	-79,1	150,2	-7,6	335,1	398,7	-42,5	-11,1	77,1				
4.1.1 Créditos comerciales	-8,0	0,9	-3,1	-6,6	20,2	11,4	2,3	-16,5	2,8	3,9	-7,5	-4,8	7,4	-1,9	-0,7	0,0	-7,9	8,8	-16,0				
4.1.2 Préstamos	182,3	-55,9	-67,6	-51,6	23,5	-151,6	-28,7	-8,2	-0,3	8,6	-28,6	12,3	-69,3	2,1	32,8	-22,1	41,4	-73,2	-5,6				
4.1.3 Moneda y depósitos	-161,6	158,9	102,3	0,5	70,2	331,9	31,8	-125,0	74,8	48,6	30,2	-78,0	219,6	2,4	317,3	461,4	-83,4	68,8	83,1				
4.1.4 Otros activos	-28,8	-11,5	-8,0	-4,3	16,1	-7,8	-9,2	-4,8	-3,7	-15,5	-33,2	-8,6	-7,5	-10,2	-14,3	-40,6	7,4	-15,6	15,5				
4.2 Pasivos	92,3	-9,6	-45,7	-5,0	54,2	-6,0	-102,1	-27,4	28,4	35,6	-65,5	-44,5	-104,8	19,9	-23,8	-153,2	-26,2	-54,7	-32,6				
4.2.1 Créditos comerciales	8,0	20,5	-14,7	-16,3	-12,0	-22,5	-32,3	3,2	23,8	18,6	13,3	-17,5	-59,2	69,7	-10,0	-17,0	6,6	-40,1	-26,1				
4.2.2 Préstamos	42,2	-27,4	-32,4	-2,3	43,1	-19,0	-17,2	-7,5	4,7	12,6	-7,4	-42,4	-36,3	-35,1	-15,6	-129,4	-33,8	-20,9	-21,8				
4.2.3 Moneda y depósitos	8,3	7,3	2,2	-6,0	-0,2	3,3	2,1	6,0	-3,9	-4,7	-0,5	-0,7	-0,8	-4,0	0,2	-5,3	2,0	3,4	-2,7				
4.2.4 Otros pasivos	33,8	-10,0	-0,7	19,7	23,3	32,2	-54,7	-29,1	3,8	9,1	-70,9	16,1	-8,5	-10,7	1,6	-1,5	-1,0	2,9	18,0				
5. Activos de reserva	83,8	-51,2	-77,2	-38,5	-134,4	-301,3	-34,5	-72,4	-103,3	30,7	-179,5	-30,4	-99,0	-1,0	-15,6	-146,0	-54,7	-98,1	-84,3				
III. Errores y omisiones netos	-268,5	-12,1	-168,1	72,3	69,5	-38,4	64,8	-10,0	-17,9	60,8	97,7	103,2	-179,9	51,2	-181,7	-207,3	188,2	151,3	11,9				

Fuente: Gerencia de Estudios Económicos, Departamento de Economía Internacional.

*Cifras preliminares.

Cuadro N° 36

Balanza de pagos de Paraguay: Años 2002 - 2006.

Presentación analítica.

En millones de dólares.

Partida	2002					2003					2004					2005*					2006*		
	Total	I	II	III	IV	Total	I	II	III	IV	Total	I	II	III	IV	Total	I	II	III				
A. Cuenta corriente	92,6	-14,6	191,3	20,8	-72,3	125,3	112,7	143,0	-6,8	-110,2	138,8	117,1	62,3	-64,3	-118,3	-3,2	-55,0	-81,0	-36,7				
1. Bienes f.o.b. : exportaciones	1.858,0	401,9	665,6	627,0	475,6	2.170,0	682,5	738,3	771,4	669,1	2.861,2	782,6	838,7	813,4	881,3	3.315,9	1.031,7	1.136,1	1.269,0				
2. Bienes f.o.b. : importaciones	-2.137,9	-493,8	-580,0	-702,0	-670,3	-2.446,1	-667,5	-696,7	-876,3	-864,8	-3.105,3	-770,5	-902,1	-1.007,0	-1.134,7	-3.814,3	-1.229,3	-1.371,4	-1.498,9				
Balanza de bienes	-279,9	-92,0	85,6	-75,1	-194,6	-276,1	15,0	41,6	-105,0	-195,6	-244,1	12,1	-63,4	-193,7	-253,3	-498,4	-197,6	-235,3	-229,9				
3. Servicios: crédito	568,4	141,8	150,5	140,6	140,9	573,8	152,9	158,1	157,7	158,8	627,6	167,9	174,0	176,2	175,8	693,9	196,3	196,8	197,1				
4. Servicios: débito	-354,6	-83,2	-89,6	-79,4	-76,3	-328,6	-74,3	-74,7	-78,9	-73,1	-301,0	-85,6	-100,6	-88,7	-69,6	-344,5	-104,3	-122,2	-106,9				
Balanza de bienes y servicios	-66,1	-33,4	146,5	-13,9	-130,1	-30,8	93,6	125,0	-26,2	-109,9	82,5	94,3	9,9	-106,2	-147,1	-149,0	-105,6	-160,8	-139,7				
5. Renta: crédito	195,7	35,3	47,8	41,8	41,5	166,3	35,1	46,4	39,7	44,2	165,4	38,5	65,5	42,2	45,5	191,7	53,3	75,3	69,2				
6. Renta: débito	-152,9	-56,0	-40,4	-49,7	-28,6	-174,7	-63,9	-73,3	-66,0	-100,1	-303,3	-61,6	-61,0	-69,0	-77,0	-268,4	-53,6	-53,9	-88,7				
Balanza de bienes, servicios y renta	-23,3	-54,1	153,8	-21,7	-117,2	-39,2	64,8	98,0	-52,4	-165,8	-55,4	71,3	14,5	-132,9	-178,5	-225,7	-105,9	-139,3	-159,2				
7. Transferencias corrientes: crédito	117,5	39,9	37,9	42,9	45,3	166,0	48,3	45,4	46,0	56,0	195,7	46,2	48,2	69,0	60,6	224,0	51,2	58,6	122,9				
8. Transferencias corrientes: débito	-1,6	-0,4	-0,4	-0,4	-0,4	-1,5	-0,4	-0,4	-0,4	-0,4	-1,5	-0,4	-0,4	-0,4	-0,4	-1,5	-0,4	-0,4	-0,4				
Cuenta de capital y financiera	52,0	84,2	49,0	-72,0	82,9	144,0	-88,7	-37,1	127,5	30,0	31,8	-206,5	217,8	19,3	326,7	357,4	-79,1	20,3	91,6				
B. Cuenta de capital 1/	4,0	3,8	3,8	3,8	3,8	15,0	4,0	4,0	4,0	4,0	16,0	5,0	5,0	5,0	20,0	6,0	6,0	6,0					
9. Cuenta de capital: crédito	4,0	3,8	3,8	3,8	3,8	15,0	4,0	4,0	4,0	4,0	16,0	5,0	5,0	5,0	20,0	6,0	6,0	6,0					
10. Cuenta de capital: débito	0,0	0,0	0,0	0,0	0,0	0,0	0,0	0,0	0,0	0,0	0,0	0,0	0,0	0,0	0,0	0,0	0,0	0,0					
Total, grupos A y B	96,6	-10,8	195,1	24,6	-68,5	140,3	116,7	147,0	-2,8	-106,2	154,8	122,1	67,3	-59,3	-113,3	16,8	-49,0	-75,0	-30,7				
C. Cuenta financiera 1/	48,0	80,4	45,3	-75,8	79,1	129,0	-92,7	-41,1	123,5	26,0	15,8	-211,5	212,8	14,3	321,7	337,4	-85,1	14,3	85,6				
11. Inversión directa en el extranjero	2,0	-1,4	-1,4	-1,3	-1,4	-5,5	-1,5	-1,5	-1,5	-1,5	-6,0	-1,6	-1,6	-1,6	-1,6	-6,4	-1,7	-1,7	-1,7				
12. Inversión directa en economía declarante	10,0	-7,7	74,3	10,1	-49,3	27,4	-39,6	118,8	23,5	-65,0	37,7	-69,7	167,8	-1,6	0,9	97,4	-14,1	89,3	60,3				
13. Inversión de cartera - activos	0,0	0,0	0,0	0,0	0,0	0,0	0,0	0,0	0,0	0,0	0,0	0,0	0,0	0,0	0,0	0,0	0,0	0,0					
13.1 Títulos de participación en capital	0,0	0,0	0,0	0,0	0,0	0,0	0,0	0,0	0,0	0,0	0,0	0,0	0,0	0,0	0,0	0,0	0,0	0,0					
13.2 Títulos de deuda	0,0	0,0	0,0	0,0	0,0	0,0	0,0	0,0	0,0	0,0	0,0	0,0	0,0	0,0	0,0	0,0	0,0	0,0					
14. Inversión de cartera - pasivos	-0,1	0,4	-0,6	-0,2	0,0	-0,4	-0,1	0,0	0,0	0,0	-0,1	0,0	0,0	0,0	0,0	0,0	0,0	0,0					
14.1 Títulos de participación en capital	0,0	0,0	0,0	0,0	0,0	0,0	0,0	0,0	0,0	0,0	0,0	0,0	0,0	0,0	0,0	0,0	0,0	0,0					
14.2 Títulos de deuda	-0,1	0,4	-0,6	-0,2	0,0	-0,4	-0,1	0,0	0,0	0,0	-0,1	0,0	0,0	0,0	0,0	0,0	0,0	0,0					
15. Instr. financieros derivados - activos	0,0	0,0	0,0	0,0	0,0	0,0	0,0	0,0	0,0	0,0	0,0	0,0	0,0	0,0	0,0	0,0	0,0	0,0					
16. Instr. financieros derivados - pasivos	0,0	0,0	0,0	0,0	0,0	0,0	0,0	0,0	0,0	0,0	0,0	0,0	0,0	0,0	0,0	0,0	0,0	0,0					
17. Otra inversión - activos	-16,1	92,4	23,6	-62,0	130,0	184,0	-3,8	-154,5	73,6	45,6	-39,1	-79,1	150,2	-7,6	335,1	398,7	-42,5	-11,1	77,1				
17.1 Autoridades monetarias	0,0	0,0	0,0	0,0	0,0	0,0	0,0	0,0	0,0	0,0	0,0	0,0	0,0	0,0	0,0	0,0	0,0	0,0					
17.2 Gobierno general	-77,7	-25,3	-19,9	-13,2	5,6	-52,8	-17,8	-13,5	-10,6	-14,2	-56,1	-13,8	-15,7	-16,4	-20,7	-66,7	-0,5	-21,5	8,5				
17.3 Bancos	122,5	-53,8	-60,5	-62,5	67,1	-109,7	-17,1	-5,1	4,1	25,5	7,4	-17,2	-38,7	9,4	72,1	25,6	-5,2	-57,3	27,8				
17.4 Otros sectores	-60,9	171,5	104,0	13,7	57,3	346,5	31,1	-135,9	80,1	34,3	9,6	-48,0	204,6	-0,6	283,8	439,8	-36,9	67,7	40,8				
18. Otra inversión - pasivos	52,2	-3,3	-50,7	-22,4	-0,1	-76,5	-47,7	-3,8	27,9	46,9	23,3	-61,1	-103,6	25,1	-12,7	-152,3	-26,8	-62,2	-50,1				
18.1 Autoridades monetarias	-4,4	-1,0	-1,7	-0,1	-1,7	-4,4	-1,0	-1,7	0,1	-1,7	-4,3	1,0	-1,7	-0,1	-1,7	-2,5	1,0	-1,7	-0,1				
18.2 Gobierno general	23,0	1,0	-1,3	16,7	36,7	53,1	-16,2	1,4	5,4	14,8	5,4	-12,0	-18,1	-27,0	8,2	-48,9	-31,2	-13,7	-19,2				
18.3 Bancos	6,3	-9,4	-3,7	-10,9	0,1	-23,9	0,4	0,5	0,0	18,0	18,9	-3,4	-13,1	-10,7	6,1	-21,1	-3,5	-0,2	-3,6				
18.4 Otros sectores	27,3	6,1	-44,0	-28,1	-35,3	-101,3	-30,9	-4,0	22,4	15,8	3,3	-46,7	-70,7	62,9	-25,3	-79,8	6,9	-46,6	-27,2				
Total, grupos A a C	144,6	69,6	240,3	-51,2	10,6	269,3	24,0	106,0	120,7	-80,2	170,6	-89,4	280,1	-45,0	208,4	354,2	-134,1	-60,7	54,9				
D. Errores y omisiones netos	-268,5	-12,1	-168,1	72,3	69,5	-38,4	64,8	-10,0	-17,9	60,8	97,7	103,2	-179,9	51,2	-181,7	-207,3	188,2	151,3	11,9				
Total, grupos A a D (Balanza global)	-123,9	57,5	72,2	21,1	80,1	230,9	88,9	96,0	102,8	-19,4	268,3	13,8	100,2	6,2	26,7	146,9	54,1	90,6	66,8				
E. Financiamiento	123,9	-57,5	-72,2	-21,1	-80,1	-230,9	-88,9	-96,0	-102,8	19,4	-268,3	-13,8	-100,2	-6,2	-26,7	-146,9	-54,1	-90,6	-67,2				
19. Activos de reserva	83,8	-51,2	-77,2	-38,5	-134,4	-301,3	-34,5	-72,4	-103,3	30,7	-179,5	-30,4	-99,0	-1,0	-15,6	-146,0	-54,7	-98,1	-84,3				
20. Uso crédito del FMI y préstamos del FMI	0,0	0,0	0,0	0,0	0,0	0,0	0,0	0,0	0,0	0,0	0,0	0,0	0,0	0,0	0,0	0,0	0,0	0,0					
21. Financiamiento excepcional	40,1	-6,3	5,0	17,4	54,3	70,4	-54,4	-23,6	0,5	-11,3	-88,8	16,6	-1,2	-5,2	-11,1	-0,9	0,6	7,5	17,1				

Nota: 1/ Excluye componentes clasificados como grupo E

Fuente: Gerencia de Estudios Económicos, Departamento de Economía Internacional

*Cifras preliminares.

Cuadro N° 37

Posición de inversión internacional (saldos a fin de periodo).
En miles de dólares.

Partida	2002		2003				2004*					2005*					2006*		
	Total	I	II	III	IV	Total	I	II	III	IV	Total	I	II	III	IV	Total	I	II	III
I. Activos	3.116,8	2.311,4	2.366,5	2.468,2	2.466,8	2.466,8	2.505,6	2.733,8	2.765,0	2.834,5	2.834,5	2.945,6	2.896,0	2.906,3	2.588,8	2.588,8	2.687,7	3.455,6	3.464,5
1. Inversión directa en el extranjero	137,7	139,1	140,5	141,8	143,2	143,2	144,7	146,2	147,7	149,2	149,2	150,8	152,4	154,0	155,6	155,6	157,3	159,0	160,6
1.1.1 Acciones y utilidades reinvertidas	137,7	139,1	140,5	141,8	143,2	143,2	144,7	146,2	147,7	149,2	149,2	150,8	152,4	154,0	155,6	155,6	157,3	159,0	160,6
1.1.2 Otro capital	0,0	0,0	0,0	0,0	0,0	0,0	0,0	0,0	0,0	0,0	0,0	0,0	0,0	0,0	0,0	0,0	0,0	0,0	0,0
1.1.3 Instrumentos financieros derivados	0,0	0,0	0,0	0,0	0,0	0,0	0,0	0,0	0,0	0,0	0,0	0,0	0,0	0,0	0,0	0,0	0,0	0,0	0,0
2. Inversión de cartera	13,3	4,7	4,7	4,7	4,0	4,0	4,0	4,0	4,0	4,0	4,0	4,0	4,0	4,0	4,0	4,0	4,0	4,0	4,0
2.1.1 Títulos de participación en el capital	12,6	4,0	4,0	4,0	4,0	4,0	4,0	4,0	4,0	4,0	4,0	4,0	4,0	4,0	4,0	4,0	4,0	4,0	4,0
2.1.2 Títulos de deuda	0,7	0,7	0,7	0,7	0,0	0,0	0,0	0,0	0,0	0,0	0,0	0,0	0,0	0,0	0,0	0,0	0,0	0,0	0,0
3. Instrumentos financieros derivados	0,0	0,0	0,0	0,0	0,0	0,0	0,0	0,0	0,0	0,0	0,0	0,0	0,0	0,0	0,0	0,0	0,0	0,0	0,0
4. Otra inversión	2.324,5	1.468,3	1.440,5	1.498,3	1.336,2	1.336,2	1.340,9	1.498,5	1.433,3	1.513,3	1.513,3	1.602,3	1.466,4	1.472,9	1.132,1	1.132,1	1.172,1	1.830,6	1.753,6
4.1.1 Créditos comerciales	59,3	58,4	61,5	68,1	47,9	47,9	45,6	62,1	59,3	55,4	55,4	60,2	52,8	54,7	55,3	55,3	63,2	54,4	70,4
4.1.2 Préstamos	545,7	601,6	669,2	720,8	693,8	693,8	722,5	730,7	731,0	722,4	722,4	710,1	779,4	777,3	744,5	744,5	703,1	776,3	781,9
4.1.3 Moneda y depósitos	1.661,3	738,6	632,0	627,3	529,2	529,2	498,3	626,4	560,0	637,0	637,0	724,9	519,5	516,0	192,6	192,6	273,5	852,0	768,9
4.1.4 Otros activos	58,2	69,7	77,8	82,1	65,3	65,3	74,5	79,3	83,0	98,5	98,5	107,1	114,7	124,9	139,7	139,7	132,4	147,9	132,4
5. Activos de reserva	641,3	699,3	780,8	823,4	983,4	983,4	1.016,0	1.085,1	1.180,0	1.168,0	1.168,0	1.188,5	1.273,2	1.275,4	1.297,1	1.297,1	1.354,3	1.462,0	1.546,3
5.1 Oro monetario	12,1	11,7	12,1	13,1	14,1	14,1	14,4	13,4	13,4	13,4	13,4	13,4	13,4	13,4	13,4	13,4	13,4	13,4	13,4
5.2 Derechos especiales de giro	106,5	106,5	109,7	112,0	117,0	117,0	117,4	116,0	116,0	116,0	116,0	111,8	106,1	106,1	106,1	106,1	107,7	113,0	113,0
5.3 Posición de reserva en el FMI	27,0	27,0	27,1	27,7	31,0	31,0	31,0	31,0	31,0	31,0	31,0	31,0	31,0	31,0	31,0	31,0	31,0	31,0	31,0
5.4 Divisas	490,3	548,6	625,8	664,3	815,0	815,0	846,9	918,4	1.013,3	1.001,3	1.001,3	1.026,0	1.116,4	1.118,6	1.146,6	1.146,6	1.202,2	1.304,6	1.388,9
5.5 Otros activos	5,4	5,5	6,1	6,3	6,3	6,3	6,3	6,3	6,3	6,3	6,3	6,3	6,3	6,3	0,0	0,0	0,0	0,0	0,0
II. Pasivos	3.939,8	3.962,1	4.077,0	4.119,6	4.218,7	4.218,7	4.152,7	4.221,7	4.266,1	4.228,1	4.228,1	4.068,1	4.154,0	4.154,6	4.138,7	4.138,7	4.135,8	4.303,1	4.372,5
1. Inversión directa en la economía declarante	901,5	929,8	1.085,8	1.086,1	1.089,7	1.089,7	1.122,4	1.239,7	1.260,8	1.149,5	1.149,5	1.077,6	1.282,7	1.281,3	1.295,5	1.295,5	1.315,6	1.503,4	1.613,4
1.2.1 Acciones y utilidades reinvertidas	755,5	790,7	871,4	880,0	916,2	916,2	976,2	1.016,5	1.041,6	1.034,3	1.034,3	1.040,2	1.084,8	1.118,0	1.166,4	1.166,4	1.192,1	1.318,8	1.422,1
1.2.2 Otro capital	146,0	139,1	214,4	206,1	173,5	173,5	146,2	223,2	219,2	115,2	115,2	37,4	197,9	163,3	129,1	129,1	123,5	184,6	191,3
1.2.3 Instrumentos financieros derivados	0,0	0,0	0,0	0,0	0,0	0,0	0,0	0,0	0,0	0,0	0,0	0,0	0,0	0,0	0,0	0,0	0,0	0,0	0,0
2. Inversión de cartera	0,3	0,7	0,1	0,0	0,0	0,0	0,0	0,0	0,0	0,0	0,0	0,1	0,1	0,1	0,1	0,1	0,2	0,2	0,2
2.2.1 Títulos de participación en el capital	0,0	0,0	0,0	0,0	0,0	0,0	0,0	0,0	0,0	0,0	0,0	0,0	0,0	0,0	0,0	0,0	0,0	0,0	0,0
2.2.2 Títulos de deuda	0,3	0,7	0,1	0,0	0,0	0,0	0,0	0,0	0,0	0,0	0,0	0,1	0,1	0,1	0,1	0,1	0,2	0,2	0,2
3. Instrumentos financieros derivados	0,0	0,0	0,0	0,0	0,0	0,0	0,0	0,0	0,0	0,0	0,0	0,0	0,0	0,0	0,0	0,0	0,0	0,0	0,0
4. Otra inversión	3.038,0	3.031,6	2.991,1	3.033,5	3.129,0	3.129,0	3.030,3	2.982,0	3.005,3	3.078,6	3.078,6	2.990,4	2.871,2	2.873,2	2.843,1	2.843,1	2.820,0	2.799,5	2.758,9
4.2.1 Créditos comerciales	415,3	435,8	421,2	404,9	392,9	392,9	360,7	363,9	387,7	406,3	406,3	324,2	265,0	334,7	324,7	324,7	331,3	291,2	265,1
4.2.2 Préstamos	2.438,3	2.415,9	2.385,7	2.430,6	2.524,8	2.524,8	2.520,5	2.482,9	2.480,4	2.530,2	2.530,2	2.492,8	2.441,6	2.388,1	2.353,7	2.353,7	2.323,0	2.335,0	2.304,8
4.2.3 Moneda y depósitos	12,5	19,8	22,1	16,1	15,8	15,8	17,9	23,9	20,0	15,3	15,3	14,6	13,9	9,9	10,1	10,1	12,1	15,5	12,8
4.2.4 Otros pasivos	172,0	160,2	162,2	182,0	195,6	195,6	131,3	111,4	117,3	126,9	126,9	158,9	150,8	140,6	154,7	154,7	153,7	157,9	176,3
III. Posición de inversión internacional neta (I-II)	-823,0	-1.650,7	-1.710,5	-1.651,4	-1.751,9	-1.751,9	-1.647,1	-1.487,9	-1.501,1	-1.393,6	-1.393,6	-1.122,5	-1.258,0	-1.248,3	-1.549,9	-1.549,9	-1.448,1	-847,5	-908,0

Fuente: Gerencia de Estudios Económicos, Departamento de Economía Internacional

*Cifras preliminares.

Cuadro N° 38

Posición de inversión internacional trimestral de Paraguay (saldos y transacciones).
En millones de dólares.

Partida	1º Trimestre 2005 *			2º Trimestre 2005 *			3º Trimestre 2005 *			4º Trimestre 2005 *			2005 *			1º Trimestre 2006 *			2º Trimestre 2006 *			3º Trimestre 2006 *										
	Posición al inicio	Flujos	Saldo final	Posición al inicio	Flujos	Saldo final	Posición al inicio	Flujos	Saldo final	Posición al inicio	Flujos	Saldo final	Posición al inicio	Flujos	Saldo final	Posición al inicio	Flujos	Saldo final	Posición al inicio	Flujos	Saldo final	Posición al inicio	Flujos	Saldo final								
I. Activos	2.834	111	0	2.946	2.946	-50	0	2.896	2.896	10	0	2.906	2.906	-318	0	2.589	2.834	-246	1	2.589	2.589	99	0	2.688	2.688	111	657	3.458	3.458	9	0	3.484
1. Inversión directa en el extranjero	149	2	0	151	151	2	0	152	152	2	0	154	154	2	0	156	149	6	0	156	156	2	0	157	157	2	0	159	159	2	0	161
1.1.1 Acciones y utilidades reinvertidas	149	2	0	151	151	2	0	152	152	2	0	154	154	2	0	156	149	6	0	156	156	2	0	157	157	2	0	159	159	2	0	161
1.1.2 Otro capital	0	0	0	0	0	0	0	0	0	0	0	0	0	0	0	0	0	0	0	0	0	0	0	0	0	0	0	0	0	0	0	0
1.1.3 Instrumentos financieros derivados	0	0	0	0	0	0	0	0	0	0	0	0	0	0	0	0	0	0	0	0	0	0	0	0	0	0	0	0	0	0	0	0
2. Inversión de cartera	4	0	0	4	4	0	0	4	4	0	0	4	4	0	0	4	4	0	0	4	4	0	0	4	4	0	0	4	4	0	0	4
2.1.1 Títulos de participación en el capital	4	0	0	4	4	0	0	4	4	0	0	4	4	0	0	4	4	0	0	4	4	0	0	4	4	0	0	4	4	0	0	4
2.1.2 Títulos de deuda	0	0	0	0	0	0	0	0	0	0	0	0	0	0	0	0	0	0	0	0	0	0	0	0	0	0	0	0	0	0	0	0
3. Instrumentos financieros derivados	0	0	0	0	0	0	0	0	0	0	0	0	0	0	0	0	0	0	0	0	0	0	0	0	0	0	0	0	0	0	0	0
4. Otra inversión	1.513	79	10	1.602	1.602	-150	14	1.466	1.466	8	-1	1.473	1.473	-395	-6	1.132	1.513	-399	17	1.132	1.132	43	-3	1.172	1.172	11	647	1.831	1.831	-77	0	1.754
4.1.1 Créditos comerciales	55	5	0	60	60	-7	0	53	53	2	0	55	55	1	0	55	55	0	0	55	55	8	0	63	63	-9	0	54	54	16	0	70
4.1.2 Préstamos	722	-12	0	710	710	69	0	779	779	-2	0	777	777	-33	0	745	722	22	0	745	745	-41	0	703	703	73	0	776	776	6	0	782
4.1.3 Moneda y depósitos	637	78	10	725	725	-220	14	520	520	-2	-1	516	516	-317	-6	193	637	-461	17	193	193	83	-3	273	273	-69	647	852	852	-83	0	769
4.1.4 Otros activos	99	9	0	107	107	8	0	115	115	10	0	125	125	14	1	140	99	41	1	140	140	-7	0	132	132	16	0	148	148	-16	0	132
5. Activos de reserva	1.169	30	-10	1.189	1.189	99	-14	1.273	1.273	1	1	1.275	1.275	16	6	1.297	1.169	146	-17	1.297	1.297	55	3	1.354	1.354	98	10	1.462	1.462	84	0	1.546
5.1 Oro monetario	13	0	0	13	13	0	0	13	13	0	0	13	13	0	0	13	13	0	0	13	13	0	0	13	13	0	0	13	13	0	0	13
5.2 Derechos especiales de giro	116	0	-4	112	112	0	-6	106	106	0	0	106	106	0	0	106	116	0	-10	106	106	1	1	108	108	1	4	113	113	0	0	113
5.3 Posición de reserva en el FMI	31	0	0	31	31	0	0	31	31	0	0	31	31	0	0	31	31	0	0	31	31	0	0	31	31	0	0	31	31	0	0	31
5.4 Divisas	1.001	30	-6	1.026	1.026	99	-9	1.116	1.116	1	1	1.119	1.119	22	6	1.147	1.001	152	-7	1.147	1.147	54	2	1.202	1.202	97	5	1.305	1.305	84	0	1.389
5.5 Otros activos	6	0	0	6	6	0	0	6	6	0	0	6	6	-6	0	6	6	-6	0	6	6	0	0	6	6	0	0	6	6	0	0	6
II. Pasivos	4.228	-114	-46	4.068	4.068	63	23	4.154	4.154	18	-18	4.155	4.155	-23	7	4.139	4.228	-56	-34	4.139	4.139	-40	37	4.136	4.136	35	133	4.303	4.303	28	42	4.372
1. Inversión directa en la economía declarante	1.149	-70	-2	1.078	1.078	168	37	1.283	1.283	-2	0	1.281	1.281	1	13	1.295	1.149	97	49	1.295	1.295	-14	34	1.316	1.316	89	99	1.503	1.503	60	50	1.613
1.2.1 Acciones y utilidades reinvertidas	1.034	8	-2	1.040	1.040	7	37	1.085	1.085	33	0	1.118	1.118	35	13	1.166	1.034	84	49	1.166	1.166	-9	34	1.192	1.192	28	99	1.319	1.319	54	50	1.422
1.2.2 Otro capital	115	-78	0	37	37	161	0	198	198	-35	0	163	163	-34	0	129	115	14	0	129	129	-6	0	124	124	61	0	185	185	7	0	191
1.2.3 Instrumentos financieros derivados	0	0	0	0	0	0	0	0	0	0	0	0	0	0	0	0	0	0	0	0	0	0	0	0	0	0	0	0	0	0	0	0
2. Inversión de cartera	0	0	0	0	0	0	0	0	0	0	0	0	0	0	0	0	0	0	0	0	0	0	0	0	0	0	0	0	0	0	0	0
2.2.1 Títulos de participación en el capital	0	0	0	0	0	0	0	0	0	0	0	0	0	0	0	0	0	0	0	0	0	0	0	0	0	0	0	0	0	0	0	0
2.2.2 Títulos de deuda	0	0	0	0	0	0	0	0	0	0	0	0	0	0	0	0	0	0	0	0	0	0	0	0	0	0	0	0	0	0	0	0
3. Instrumentos financieros derivados	0	0	0	0	0	0	0	0	0	0	0	0	0	0	0	0	0	0	0	0	0	0	0	0	0	0	0	0	0	0	0	0
4. Otra inversión	3.079	-45	-44	2.990	2.990	-105	-14	2.871	2.871	20	-18	2.873	2.873	-24	-6	2.843	3.079	-153	-82	2.843	2.843	-28	3	2.820	2.820	-55	34	2.800	2.800	-33	-8	2.759
4.2.1 Créditos comerciales	406	-18	-65	324	324	-59	0	265	265	70	0	335	335	-10	0	325	406	-17	-65	325	325	7	0	331	331	-40	0	291	291	-26	0	265
4.2.2 Préstamos	2.530	-42	5	2.493	2.493	-36	-15	2.442	2.442	-35	-18	2.388	2.388	-16	-19	2.354	2.530	-129	-47	2.354	2.354	-34	3	2.323	2.323	-21	33	2.335	2.335	-22	-8	2.305
4.2.3 Moneda y depósitos	15	-1	0	15	15	-1	0	14	14	-4	0	10	10	0	0	10	15	-5	0	10	10	2	0	12	12	3	0	16	16	-3	0	13
4.2.4 Otros pasivos	127	16	16	159	159	-9	0	151	151	-11	1	141	141	2	13	155	127	-2	29	155	155	-1	0	154	154	3	1	158	158	18	0	176
III. Posición de inversión internacional neta (-II)	-1.394	225	46	-1.123	-1.123	-113	-23	-1.258	-1.258	-9	18	-1.248	-1.248	-295	-7	-1.550	-1.394	-190	34	-1.550	-1.550	139	-37	-1.448	-1.448	78	524	-848	-848	-19	-42	-906

Fuente: Gerencia de Estudios Económicos, Departamento de Economía Internacional.

*Cifras preliminares.

Cuadro N° 39

Exportaciones por principales productos.

En miles de dólares.

Año	Fibras de algodón**	Semilla de soja	Aceites vegetales	Harinas	Cereales	Carne***	Madera	Otros	Total
2003	58.098	516.959	93.032	134.463	92.021	61.071	58.431	227.429	1.241.504
Ene	1.898	12.861	6.717	8.370	5.655	2.928	3.982	13.238	55.649
Feb	1.130	29.646	3.464	4.094	2.248	2.957	3.919	13.059	60.518
Mar	2.618	92.923	1.579	5.300	214	3.495	4.543	14.450	125.122
Abr	6.605	88.081	6.969	9.552	617	3.596	4.611	19.567	139.598
May	10.355	76.506	4.112	9.946	477	6.939	4.524	19.553	132.413
Jun	5.301	50.718	15.969	20.057	656	8.673	5.494	18.168	125.035
Jul	4.058	59.790	13.864	13.862	7.328	4.523	5.607	27.485	136.516
Ago	3.067	67.931	9.635	13.603	18.982	3.668	5.061	20.857	142.803
Set	4.339	20.923	8.984	17.896	13.516	4.417	5.626	21.204	96.904
Oct	6.324	11.253	12.010	17.289	15.519	5.676	5.850	22.077	95.998
Nov	6.957	4.248	6.800	10.311	16.499	7.895	5.015	19.645	77.370
Dic	5.446	2.080	2.931	4.183	10.310	6.302	4.199	18.127	53.578
2004	110.080	578.705	132.280	180.090	74.492	161.706	74.856	314.376	1.626.584
Ene	1.188	9.313	20.753	14.920	14.152	8.038	4.799	18.286	91.450
Feb	3.950	62.841	10.661	13.037	9.803	11.281	5.832	22.011	139.417
Mar	13.252	86.854	10.543	16.159	2.979	13.867	8.093	30.444	182.191
Abr	17.695	78.157	11.263	22.431	2.048	8.518	5.626	23.898	169.636
May	17.294	63.950	13.325	19.094	874	10.721	6.803	28.587	160.648
Jul	9.459	46.773	6.411	12.225	1.041	13.963	5.109	27.955	122.936
Ago	4.822	64.121	10.234	14.753	13.036	16.215	6.284	31.959	161.424
Set	8.197	48.687	7.565	13.541	5.932	16.200	6.273	33.903	140.298
Oct	4.966	30.010	11.316	12.682	6.494	15.023	6.193	19.800	106.484
Nov	6.199	8.533	9.156	13.016	13.071	15.882	8.026	25.953	99.836
Dic	4.301	31.686	9.704	11.083	4.398	18.417	5.863	21.168	106.620
2005*	40.289	566.188	106.554	141.811	121.643	253.816	79.503	378.020	1.687.824
Ene	1.555	13.703	13.764	8.790	13.945	12.919	6.521	22.992	94.188
Feb	791	73.420	30.024	29.854	5.571	16.567	6.363	19.944	182.534
Mar	5.493	97.344	4.045	4.719	4.369	19.624	5.988	29.183	170.766
Abr	9.078	61.871	1.190	6.106	3.777	17.735	5.977	26.546	132.280
May	3.634	59.084	3.635	8.055	5.114	21.619	6.990	43.967	152.098
Jun	5.213	54.758	6.544	6.112	5.289	26.175	7.061	28.559	139.711
Jul	1.865	44.900	2.042	10.046	5.097	26.749	6.362	30.135	127.196
Ago	5.389	50.993	8.942	13.790	8.809	24.216	7.028	38.553	157.720
Set	2.054	44.816	6.207	18.230	12.098	23.538	6.320	27.007	140.270
Oct	2.382	28.898	11.220	10.584	17.133	18.935	7.401	44.774	141.327
Nov	2.219	10.649	9.911	11.481	18.553	20.072	6.835	48.684	128.404
Dic	616	25.752	9.030	14.044	21.887	25.667	6.657	17.677	121.330
2006*	34.305	439.135	117.563	142.319	216.505	424.275	99.529	432.736	1.906.367
Ene	1.339	17.022	10.339	7.352	9.988	29.418	5.800	29.614	110.872
Feb	947	69.473	7.189	8.809	7.729	31.121	6.480	20.105	151.853
Mar	2.004	81.016	13.084	9.380	2.706	36.740	8.584	34.816	188.330
Abr	5.004	52.760	6.032	8.526	3.870	33.630	6.833	29.319	145.974
May	3.611	41.942	8.767	13.039	4.251	42.596	9.929	48.751	172.886
Jun	4.247	38.225	8.269	11.286	6.662	52.243	8.649	27.017	156.598
Jul	3.305	48.945	10.777	15.702	25.127	39.686	8.948	43.789	196.279
Ago	2.458	36.574	7.010	11.284	34.125	39.692	9.285	43.480	183.908
Set	2.662	12.922	10.070	16.218	31.748	44.334	8.231	31.849	158.034
Oct	3.802	12.947	7.730	13.289	38.776	29.775	8.722	52.135	167.176
Nov	2.681	9.529	16.407	18.726	26.948	24.129	9.654	41.472	149.546
Dic	2.245	17.780	11.889	8.708	24.575	20.911	8.414	30.389	124.911
2007*	25.952	447.717	78.337	62.660	33.091	105.729	36.250	157.549	947.284
Ene	7.964	48.312	17.199	11.519	13.997	24.950	8.367	42.580	174.888
Feb	8.454	103.324	14.287	9.759	5.245	25.539	9.324	31.430	207.362
Mar	5.982	156.245	20.395	15.396	9.143	28.477	9.569	43.775	288.982
Abr	3.551	139.836	26.456	25.986	4.706	26.763	8.990	39.765	276.053

Fuente: Gerencia de Estudios Económicos, Departamento de Economía Internacional.

* Cifras preliminares proveídas por el Sistema de Ordenamiento Fiscal Impositivo Aduanero (SOFIA) de la Dirección Nacional de Aduanas.

Cuadro N° 40

Exportaciones registradas.
En miles de dólares.

Año	Argentina	Brasil	Uruguay	Total Mercosur	China Continental	Resto del mundo	Total
2003	66.355	424.874	243.115	734.343	17.792	489.368	1.241.504
Ene	1.669	29.724	4.073	35.467	174	20.008	55.649
Feb	3.005	36.910	3.444	43.359	351	16.808	60.518
Mar	7.230	39.003	22.821	69.054	460	55.608	125.122
Abr	8.489	30.390	43.704	82.583	718	56.297	139.598
May	5.235	50.928	27.372	83.535	407	48.471	132.413
Jun	5.158	34.502	29.887	69.548	705	54.783	125.035
Jul	8.065	41.752	27.404	77.221	584	58.711	136.516
Ago	5.368	57.364	22.267	84.999	459	57.345	142.803
Set	5.924	32.347	19.291	57.562	618	38.723	96.904
Oct	5.972	36.705	24.402	67.079	5.099	23.820	95.998
Nov	6.658	20.454	14.368	41.480	5.377	30.513	77.370
Dic	3.581	14.794	4.082	22.457	2.840	28.281	53.578
2004	101.844	312.498	451.211	865.552	44.457	716.574	1.626.584
Ene	6.486	31.383	22.504	60.372	523	30.554	91.450
Feb	16.028	23.468	50.811	90.307	866	48.244	139.417
Mar	11.051	43.425	43.639	98.115	1.369	82.708	182.191
Abr	5.687	28.809	69.125	103.621	6.290	59.725	169.636
May	7.020	20.549	59.192	86.761	11.452	62.434	160.648
Jun	5.048	12.548	53.313	70.909	11.031	63.703	145.643
Jul	5.300	15.599	36.836	57.735	4.576	60.626	122.936
Ago	12.852	26.138	34.327	73.317	1.335	86.772	161.424
Set	8.042	26.594	17.482	52.118	4.601	83.579	140.298
Oct	10.260	25.729	17.609	53.598	776	52.110	106.484
Nov	6.707	26.951	21.583	55.241	978	43.617	99.836
Dic	7.363	31.306	24.789	63.458	660	42.502	106.620
2005*	107.304	325.528	479.086	911.918	69.635	706.271	1.687.824
Ene	8.361	32.031	24.706	65.099	770	28.320	94.188
Feb	9.049	26.963	104.487	140.499	745	41.290	182.534
Mar	8.687	28.665	68.829	106.181	5.770	58.815	170.766
Abr	5.665	21.885	36.211	63.761	9.711	58.808	132.280
May	7.721	26.857	37.700	72.278	9.256	70.564	152.098
Jun	7.275	25.122	33.693	66.090	7.841	65.780	139.711
Jul	8.098	17.587	24.016	49.701	2.722	74.773	127.196
Ago	11.222	28.426	25.402	65.050	2.864	89.806	157.720
Set	7.338	25.344	37.759	70.441	1.572	68.257	140.270
Oct	13.354	32.084	33.772	79.211	14.980	47.137	141.327
Nov	11.342	33.612	17.810	62.764	11.172	54.468	128.404
Dic	9.192	26.950	34.701	70.843	2.232	48.255	121.330
2006*	168.498	327.983	420.243	916.723	19.622	970.022	1.906.367
Ene	9.586	24.210	20.051	53.847	1.563	55.462	110.872
Feb	8.261	19.933	57.776	85.970	1.498	64.385	151.853
Mar	13.656	19.031	54.360	87.047	1.215	100.068	188.330
Abr	10.291	15.606	34.411	60.308	1.586	84.080	145.974
May	11.181	20.731	37.080	68.992	1.942	101.952	172.886
Jun	10.530	19.627	37.359	67.516	2.904	86.178	156.598
Jul	17.325	33.744	38.343	89.412	2.065	104.802	196.279
Ago	15.709	39.879	33.220	88.808	1.575	93.525	183.908
Set	15.651	34.274	26.607	76.532	1.756	79.746	158.034
Oct	17.140	44.836	24.487	86.463	1.208	79.505	167.176
Nov	17.547	31.084	32.447	81.078	727	67.741	149.546
Dic	21.621	25.027	24.102	70.750	1.583	52.578	124.911
2007*	413.506	123.374	51.236	588.116	4.183	354.985	947.284
Ene	72.586	34.443	13.437	120.466	691	53.731	174.888
Feb	109.126	26.084	7.117	142.327	1.067	63.967	207.362
Mar	136.022	38.508	22.962	197.492	1.227	90.263	288.982
Abr	95.772	24.339	7.721	127.832	1.197	147.024	276.053

Fuente: Gerencia de Estudios Económicos, Departamento de Economía Internacional.

*Cifras preliminares proveídas por el Sistema de Ordenamiento Fiscal Impositivo Aduanero (SOFIA) de la Dirección Nacional de Aduanas.

Cuadro N° 41

Precios internacionales de la soja, el algodón y el petróleo.

Año	Soja		Algodón		Petróleo Brent
	Chicago ctvs.USD/bushel	USD/ton.	New York ctvs.USD/libra	USD/ton.	USD/barril
2003	631,21	231,94	60,03	1.323,43	30,76
Ene	564,87	207,56	50,89	1.121,93	33,51
Feb	569,05	209,10	51,05	1.125,46	36,6
Mar	571,37	209,95	58,12	1.281,33	30,37
Abr	600,82	220,77	58,90	1.298,52	26,4
May	633,58	232,81	53,39	1.177,05	29,7
Jun	623,78	229,21	56,00	1.234,59	30,2
Jul	581,23	213,58	59,38	1.309,10	30,7
Ago	553,12	203,25	55,94	1.233,27	31,57
Sep	618,82	227,39	61,83	1.363,12	29,84
Oct	725,56	266,61	74,07	1.632,96	29,11
Nov	765,89	281,43	73,10	1.611,58	28,62
Dic	766,40	281,62	67,69	1.492,31	32,52
2004	745,96	274,11	55,93	1.233,14	39,86
Ene	819,01	300,95	74,31	1.638,25	34,98
Feb	854,14	313,86	68,09	1.501,13	36,57
Mar	979,12	359,78	66,81	1.472,91	35,42
Abr	989,03	363,42	62,52	1.378,33	35,14
May	944,85	347,19	62,74	1.383,18	38,45
Jun	872,95	320,77	57,29	1.263,03	33,02
Jul	737,33	270,93	47,58	1.048,96	41,22
Ago	590,73	217,07	46,67	1.028,90	40,50
Sep	566,11	208,02	50,76	1.119,07	45,80
Oct	526,01	193,28	47,00	1.036,17	49,17
Nov	532,18	195,55	44,17	973,78	48,37
Dic	540,11	198,47	43,27	953,94	39,70
2005	608,39	223,56	50,30	1.108,98	56,23
Ene	527,28	193,75	45,33	999,36	43,26
Feb	538,01	197,69	45,62	1.005,75	45,36
Mar	637,51	234,26	50,83	1.120,61	52,39
Abr	623,15	228,98	53,88	1.187,85	54,05
May	638,17	234,50	52,58	1.159,19	50,72
Jun	695,70	255,64	48,25	1.063,73	56,91
Jul	690,36	253,68	51,02	1.124,80	60,14
Ago	627,64	230,63	48,49	1.069,02	65,25
Sep	577,54	212,22	49,69	1.095,48	66,08
Oct	574,65	211,16	54,52	1.201,96	61,26
Nov	574,36	211,05	50,36	1.110,25	58,65
Dic	596,35	219,13	53,06	1.169,77	60,66
2006	592,47	217,70	52,31	1.153,24	66,97
Ene	587,98	216,06	55,49	1.223,35	65,87
Feb	585,18	215,03	56,42	1.243,85	64,70
Mar	584,60	214,81	53,84	1.186,97	64,96
Abr	567,25	208,44	51,97	1.145,74	71,30
May	597,72	219,63	50,70	1.117,74	73,68
Jun	588,77	216,35	50,87	1.121,49	72,82
Jul	566,45	208,14	49,52	1.091,73	76,54
Ago	558,02	205,05	53,57	1.181,02	74,05
Sep	548,28	201,47	48,50	1.069,24	68,54
Oct	602,19	221,28	49,38	1.088,64	65,47
Nov	661,00	242,89	52,73	1.162,50	65,11
Dic	662,18	243,32	54,73	1.206,59	64,56
2007	737,97	271,17	53,17	1172,09	63,72
Ene	700,29	257,32	54,31	1.197,33	57,18
Feb	753,79	276,98	53,83	1.186,75	62,56
Mar	760,81	279,56	53,70	1.183,88	65,52
Abr	737,00	270,81	50,82	1.120,39	69,61

Fuente: Gerencia de Estudios Económicos, Departamento de Economía Internacional, en base a cifras de Reuters

Nota: Para convertir la soja de ctvs. USD/bushel a USD/ton. se multiplica ctvs.USD/bushel por 0,367454.

Para convertir el algodón de ctvs. USD/libra a USD/ton. se multiplica ctvs.USD/libra por 22,04622476.

Cuadro N° 42

Importaciones registradas.
En miles de dólares FOB.

Año				Total	China	Resto del	Total
	Argentina	Brasil	Uruguay	Mercosur	Continental	mundo	
2003	403.001	617.916	59.155	1.080.072	238.222	547.023	1.865.316
Ene	23.518	34.252	15.380	73.149	13.539	47.091	133.780
Feb	26.822	34.823	3.190	64.836	9.893	33.013	107.742
Mar	47.360	38.176	2.918	88.454	11.018	47.508	146.980
Abr	27.933	37.614	2.911	68.459	11.820	34.428	114.707
May	38.671	50.514	2.646	91.831	15.617	37.384	144.831
Jun	29.891	53.384	4.086	87.360	18.067	40.857	146.284
Jul	31.978	69.424	5.340	106.742	18.786	65.567	191.095
Ago	32.179	55.353	4.113	91.645	20.483	56.781	168.908
Set	43.115	70.966	4.285	118.367	30.594	49.607	198.568
Oct	37.690	71.851	6.958	116.499	34.896	49.877	201.272
Nov	39.749	53.268	4.668	97.685	28.607	43.945	170.237
Dic	24.096	48.292	2.658	75.046	24.902	40.966	140.914
2004	619.345	821.008	61.271	1.501.624	439.401	716.882	2.657.707
Ene	43.711	68.890	4.378	116.979	26.264	54.475	197.718
Feb	28.547	53.810	4.328	86.685	27.729	41.677	156.091
Mar	43.334	66.653	4.379	114.366	26.134	50.124	190.624
Abr	30.492	56.681	3.594	90.767	24.798	49.137	164.702
May	40.905	71.235	3.514	115.654	37.015	48.348	201.018
Jun	47.447	64.698	4.966	117.111	51.348	82.031	250.489
Jul	51.372	76.765	7.055	135.192	36.171	73.297	244.660
Ago	53.471	72.628	5.874	131.973	42.275	58.732	232.980
Set	73.645	79.099	4.468	157.212	47.543	61.875	266.630
Oct	68.890	77.980	7.591	154.461	43.227	63.453	261.141
Nov	58.178	62.119	6.019	126.315	36.676	59.842	222.833
Dic	79.354	70.450	5.105	154.909	40.219	73.690	268.818
2005*	639.188	883.944	52.987	1.576.119	667.440	1.007.869	3.251.429
Ene	46.585	81.719	2.695	130.999	41.140	48.243	220.382
Feb	38.331	58.631	3.510	100.472	33.808	55.696	189.976
Mar	44.621	64.087	3.588	112.296	37.881	51.022	201.199
Abr	59.958	59.186	2.059	121.203	27.925	59.168	208.296
May	60.962	61.808	4.193	126.963	42.201	77.172	246.336
Jun	43.595	69.206	4.994	117.795	46.269	69.377	233.441
Jul	46.317	82.080	4.670	133.067	52.458	66.376	251.901
Ago	66.436	88.792	5.744	160.972	62.829	98.088	321.889
Set	56.120	81.120	5.647	142.887	56.067	82.742	281.696
Oct	68.678	84.977	4.874	158.529	73.595	97.937	330.061
Nov	53.632	71.955	4.128	129.715	91.047	144.136	364.899
Dic	53.953	80.383	6.885	141.221	102.220	157.911	401.352
2006*	715.757	1.052.629	59.095	1.827.481	1.416.642	2.010.148	5.254.271
Ene	54.507	67.774	4.848	127.129	102.644	146.741	376.514
Feb	45.379	65.258	4.121	114.758	81.654	145.251	341.663
Mar	66.255	78.916	3.872	149.043	87.121	171.928	408.092
Abr	68.546	97.408	5.051	171.005	102.081	127.979	401.065
May	65.289	75.277	4.761	145.327	135.484	137.334	418.145
Jun	59.284	57.260	5.356	121.900	113.421	189.077	424.398
Jul	63.859	108.059	5.771	177.689	118.713	136.438	432.840
Ago	54.567	105.732	4.698	164.997	145.389	128.800	439.186
Set	47.549	97.786	4.744	150.079	124.774	209.550	484.403
Oct	65.879	105.781	5.753	177.413	159.817	237.007	574.237
Nov	64.595	97.908	5.466	167.969	125.147	240.560	533.675
Dic	60.048	95.470	4.656	160.174	120.397	139.481	420.052
2007*	234.861	424.488	19.115	678.264	510.760	814.875	2.003.899
Ene	56.264	108.149	3.978	168.391	126.240	268.676	563.307
Feb	56.850	90.804	4.343	151.997	105.947	245.700	503.644
Mar	64.997	114.114	5.406	184.518	147.935	167.054	499.507
Abr	56.550	111.421	5.387	173.358	130.638	133.445	437.441

Fuente: Gerencia de Estudios Económicos, Departamento de Economía Internacional.

*Cifras preliminares proveídas por el Sistema de Ordenamiento Fiscal Impositivo Aduanero (SOFIA) de la Dirección Nacional de Aduanas.

Cuadro N° 43

Importaciones por tipo de bienes.
En miles de dólares FOB.

	2003	2004	2005	2006*	Ene-Abr 2006*	Ene-Abr 2007*
Bienes de consumo	625.683	928.918	1.011.308	1.489.059	458.133	537.483
No duraderos	557.636	793.364	807.413	1.060.807	333.212	334.058
Alimentos	94.899	133.131	173.611	192.747	74.150	73.785
Bebidas y tabacos	102.606	119.452	110.036	129.928	41.533	43.642
Otros (a)	360.131	540.781	523.766	738.132	217.529	216.631
Duraderos	68.048	135.554	203.895	428.252	124.921	203.425
Automóviles (b)	41.329	80.849	97.474	240.304	69.957	174.340
Artefactos eléctricos	26.719	54.705	106.421	187.948	54.964	29.085
Bienes intermedios	726.203	992.146	1.075.127	1.429.183	416.707	443.590
Combustibles y lubricantes	326.950	437.381	501.175	691.142	213.330	221.611
Substancias químicas	219.335	293.214	286.788	328.729	79.651	83.663
Otros (c)	179.919	261.551	287.164	409.312	123.726	138.316
Bienes de capital	513.430	736.642	1.164.993	2.336.029	652.494	1.022.826
Maquinarias, aparatos y motores	327.299	433.670	701.503	1.743.111	508.005	509.331
Elementos de transporte y accesorios (d)	97.774	169.036	212.693	365.066	83.196	201.441
Otros (e)	88.357	133.937	250.797	227.852	61.293	312.054
Total	1.865.316	2.657.707	3.251.428	5.254.271	1.527.334	2.003.899

Fuente: Gerencia de Estudios Económicos, Departamento de Economía Internacional.

*Cifras preliminares proveídas por el Sistema de Ordenamiento Fiscal Impositivo Aduanero (SOFIA) de la Dirección Nacional de Aduanas

Nota: (a) Incluye papel, cartón y sus manufacturas, productos farmacéuticos, textiles y sus manufacturas

pedras y metales preciosos, otros bienes de consumo y artículos para construcciones.

(b) Incluye jeep y camionetas rurales.

(c) Incluye hierro y sus manufacturas (excepto artículos de ferretería), metales ordinarios y sus manufacturas (excepto artículos de ferretería), pedras, tierras y sus manufacturas, cemento y asfalto, otros bienes intermedios, vidrios y sus manufacturas.

(d) Excluye automóviles, jeeps y camionetas rurales.

(e) Incluye implementos agrícolas y accesorios, artículos de ferretería de hierro y de metales ordinarios, manufacturas de maderas y animales.

Cuadro N° 44

Ingreso de divisas - entidades binacionales.
En miles de dólares.

Año	Itaipú			Yacyretá			Total Itaipú + Yacyretá
	Royalties y compensaciones	Gastos administrativos	Total	Gastos administrativos	Otros 1/	Total	
2002	178.461,5	0,0	178.461,5	33.876,0	21.187,9	55.063,9	233.525,4
Ene	13.333,9	0,0	13.333,9	2.308,7	0,0	2.308,7	15.642,6
Feb	13.829,5	0,0	13.829,5	2.523,1	3.580,1	6.103,2	19.932,7
Mar	3.775,8	0,0	3.775,8	2.609,0	3.196,5	5.805,5	9.581,3
Abr	9.255,4	0,0	9.255,4	4.051,8	2.917,6	6.969,3	16.224,7
May	14.204,8	0,0	14.204,8	4.859,9	0,0	4.859,9	19.064,7
Jun	23.412,4	0,0	23.412,4	2.460,3	0,0	2.460,3	25.872,7
Jul	15.239,4	0,0	15.239,4	1.308,6	984,1	2.292,7	17.532,2
Ago	21.756,3	0,0	21.756,3	2.163,0	0,0	2.163,0	23.919,3
Set	11.399,5	0,0	11.399,5	2.216,0	1.181,7	3.397,7	14.797,2
Oct	15.523,5	0,0	15.523,5	2.650,0	2.994,7	5.644,7	21.168,2
Nov	14.296,5	0,0	14.296,5	2.780,0	0,0	2.780,0	17.076,5
Dic	22.434,3	0,0	22.434,3	3.945,7	6.333,3	10.279,0	32.713,3
2003	199.240,6	10.000,0	209.240,6	32.238,2	13.525,7	45.763,9	255.004,5
Ene	7.077,2	0,0	7.077,2	1.249,0	0,0	1.249,0	8.326,2
Feb	7.552,4	0,0	7.552,4	2.547,9	1.525,7	4.073,6	11.625,9
Mar	10.677,2	0,0	10.677,2	3.282,2	0,0	3.282,2	13.959,4
Abr	22.103,3	0,0	22.103,3	1.810,8	0,0	1.810,8	23.914,1
May	13.988,7	0,0	13.988,7	2.923,6	0,0	2.923,6	16.912,3
Jun	15.437,6	0,0	15.437,6	3.531,2	0,0	3.531,2	18.968,8
Jul	15.490,9	0,0	15.490,9	2.949,2	0,0	2.949,2	18.440,1
Ago	19.151,6	0,0	19.151,6	2.131,6	0,0	2.131,6	21.283,3
Set	19.049,3	0,0	19.049,3	2.055,5	1.000,0	3.055,5	22.104,8
Oct	18.994,1	0,0	18.994,1	4.056,5	0,0	4.056,5	23.050,6
Nov	19.127,9	0,0	19.127,9	2.139,2	5.000,0	7.139,2	26.267,1
Dic	30.590,4	10.000,0	40.590,4	3.561,4	6.000,0	9.561,4	50.151,8
2004	226.794,9	32.200,0	258.994,9	26.978,5	39.397,4	66.376,0	325.370,8
Ene	5.685,8	3.500,0	9.185,8	2.050,0	0,0	2.050,0	11.235,8
Feb	25.308,5	3.000,0	28.308,5	2.200,0	0,0	2.200,0	30.508,5
Mar	20.686,5	1.200,0	21.886,5	2.100,0	0,0	2.100,0	23.986,5
Abr	19.584,3	0,0	19.584,3	3.729,5	5.000,0	8.729,5	28.313,8
May	20.690,8	2.500,0	23.190,8	1.907,0	4.901,9	6.809,0	29.999,8
Jun	19.977,7	2.000,0	21.977,7	2.100,0	0,0	2.100,0	24.077,7
Jul	21.174,5	3.500,0	24.674,5	1.980,0	9.849,0	11.829,0	36.503,5
Ago	17.766,2	2.000,0	19.766,2	1.975,0	5.076,1	7.051,1	26.817,3
Set	17.743,2	2.000,0	19.743,2	2.100,0	5.153,9	7.253,9	26.997,1
Oct	17.329,4	3.500,0	20.829,4	2.237,0	4.961,2	7.198,2	28.027,6
Nov	20.067,0	2.000,0	22.067,0	2.100,0	0,0	2.100,0	24.167,0
Dic	20.780,9	7.000,0	27.780,9	2.500,0	4.455,2	6.955,2	34.736,2
2005	255.421,1	38.200,0	293.621,1	55.826,7	16.361,1	72.187,9	365.809,0
Ene	20.907,6	7.000,0	27.907,6	5.062,9	1.518,2	6.581,1	34.488,8
Feb	21.975,5	1.500,0	23.475,5	2.915,8	1.679,1	4.594,9	28.070,4
Mar	35.245,9	1.500,0	36.745,9	4.466,9	1.679,2	6.146,0	42.891,9
Abr	18.164,6	0,0	18.164,6	2.037,4	569,9	2.607,3	20.771,9
May	11.950,9	5.900,0	17.850,9	2.406,2	511,7	2.917,8	20.768,7
Jun	22.360,5	3.000,0	25.360,5	4.078,8	2.868,7	6.947,5	32.308,0
Jul	21.538,2	2.500,0	24.038,2	4.150,4	0,0	4.150,4	28.188,5
Agos	20.387,1	4.300,0	24.687,1	4.511,9	3.054,5	7.566,3	32.253,5
Set	20.894,0	2.000,0	22.894,0	5.331,5	0,0	5.331,5	28.225,5
Oct	20.963,0	2.000,0	22.963,0	8.481,9	1.454,1	9.936,0	32.899,0
Nov	20.043,1	2.500,0	22.543,1	3.628,5	3.025,9	6.654,4	29.197,5
Dic	20.990,7	6.000,0	26.990,7	8.754,7	0,0	8.754,7	35.745,4
2006	285.749,6	79.550,0	365.299,6	132.070,3	55.160,7	187.231,0	552.530,6
Ene	20.640,8	9.500,0	30.140,8	11.996,7	22.221,0	34.217,7	64.358,5
Feb	22.388,8	10.500,0	32.888,8	6.863,7	0,0	6.863,7	39.752,5
Mar	25.161,7	0,0	25.161,7	12.469,4	1.727,2	14.196,7	39.358,3
Abr	25.104,9	0,0	25.104,9	13.727,0	0,0	13.727,0	38.831,9
May	24.425,1	17.000,0	41.425,1	7.859,5	0,0	7.859,5	49.284,6
Jun	23.840,2	5.000,0	28.840,2	14.661,4	1.212,4	15.873,9	44.714,0
Jul	24.255,9	4.400,0	28.655,9	11.131,6	0,0	11.131,6	39.787,5
Agos	23.859,3	4.500,0	28.359,3	9.736,2	0,0	9.736,2	38.095,5
Set	17.940,0	6.650,0	24.590,0	10.250,0	30.000,0	40.250,0	64.840,0
Oct	30.900,1	4.700,0	35.600,1	10.966,2	0,0	10.966,2	46.566,3
Nov	23.511,9	5.300,0	28.811,9	12.943,5	0,0	12.943,5	41.755,4
Dic	23.721,0	12.000,0	35.721,0	9.465,0	0,0	9.465,0	45.186,0
2007	100.108,0	25.360,0	125.468,0	37.460,0	22.991,1	60.451,1	185.919,1
Ene	23.880,8	5.500,0	29.380,8	8.680,0	2.991,1	11.671,1	41.051,8
Feb */	24.255,0	7.000,0	31.255,0	9.280,0	0,0	9.280,0	40.535,0
Mar */	27.262,3	4.300,0	31.562,3	10.250,0	20.000,0	30.250,0	61.812,3
Abr */	24.710,0	8.560,0	33.270,0	9.250,0	0,0	9.250,0	42.520,0

Fuente: Gerencia de Estudios Económicos, Departamento de Economía Internacional.

*/ Cifras preliminares.

Nota: 1/ Corresponde a compensación por terreno inundado, cesión de energía, utilidades de capital y resarcimiento.

Cuadro N° 45

Activos de reservas internacionales.1/
En millones de dólares.

Año	Oro	Dólares	Divisas				Otros activos de reserva		
			Corresponsales en el exterior				Aladi neto	Otros	Saldo
			Vista		Plazo				
			Dólares	Otras monedas	Dólares	Otras monedas			
2003									
Ene	12,9	333,7	78,7	13,2	255,0	122,6	-1,5	150,7	631,6
Feb	12,1	351,9	76,9	12,8	275,0	122,9	-0,9	150,7	649,6
Mar	11,7	385,0	100,0	27,9	285,0	124,1	-0,4	151,0	699,3
Abr	11,8	446,2	131,2	6,7	315,0	127,3	-0,4	152,1	743,7
May	12,6	463,3	88,3	1,6	375,0	134,0	-0,7	156,5	767,4
Jun	12,1	476,9	101,9	6,2	375,0	131,0	0,0	154,5	780,8
Jul	12,4	491,4	76,4	1,6	415,0	128,0	-0,9	153,6	786,1
Ago	13,1	503,0	88,0	3,5	415,0	125,3	-0,1	152,6	797,3
Set	13,5	514,6	59,6	4,5	455,0	133,7	-1,0	158,2	823,4
Oct	13,4	547,6	97,6	2,3	450,0	132,4	-1,0	158,4	853,1
Nov	13,9	558,3	108,3	1,1	450,0	136,8	0,1	160,7	870,8
Dic	14,5	668,5	218,5	6,2	450,0	130,1	-0,5	164,6	983,4
2004									
Ene	14,0	646,3	196,3	1,9	450,0	121,8	0,0	164,1	948,0
Feb	13,8	639,2	189,2	21,7	450,0	109,5	-1,0	164,5	947,6
Mar	14,8	712,4	262,4	17,4	450,0	107,9	-1,1	164,7	1.016,0
Abr	13,6	759,4	249,4	5,2	510,0	105,4	5,8	161,6	1.051,1
May	13,8	803,9	173,9	6,3	630,0	107,2	-1,4	163,9	1.093,7
Jun	13,8	798,7	128,7	2,5	670,0	107,1	-0,6	163,7	1.085,1
Jul	13,7	824,1	94,1	3,8	730,0	106,1	0,1	162,8	1.110,5
Ago	14,3	837,7	177,7	6,5	660,0	119,2	-0,9	163,7	1.140,7
Set	0,0	888,1	78,1	6,0	810,1	121,7	-0,4	164,6	1.180,1
Oct	0,0	905,9	95,6	3,8	810,4	111,9	1,6	167,9	1.191,1
Nov	0,0	860,8	50,6	7,7	810,2	117,2	6,5	172,6	1.164,6
Dic	0,0	872,6	62,4	1,8	810,1	119,7	-0,2	174,3	1.168,0
2005									
Ene	0,0	850,7	80,3	2,6	770,4	114,6	-0,1	171,3	1.139,2
Feb	0,0	869,5	94,2	2,0	775,3	116,6	1,7	172,7	1.162,6
Mar	0,0	900,7	95,3	3,3	805,4	114,1	-0,2	170,6	1.188,5
Abr	0,0	949,7	123,9	5,6	825,8	113,8	4,8	171,3	1.245,1
May	0,0	978,0	62,2	3,3	915,7	108,6	0,1	167,6	1.257,5
Jun	0,0	994,7	108,9	6,6	885,8	106,4	-0,1	165,6	1.273,2
Jul	0,0	989,0	67,7	18,6	921,3	94,5	-0,3	165,1	1.266,9
Agos	0,0	1.023,7	142,7	15,9	881,0	80,1	-0,3	167,0	1.286,4
Set	0,0	1.021,2	40,0	10,1	981,2	78,3	0,0	165,8	1.275,4
Oct	0,0	1.048,3	57,9	8,5	990,4	78,1	-0,5	157,7	1.292,2
Nov	0,0	1.042,0	71,1	6,0	970,9	76,5	0,1	156,4	1.280,9
Dic*	0,0	1.057,6	86,6	6,7	971,0	76,9	-0,9	156,9	1.297,3
2006									
Ene	0,0	1.018,0	66,5	7,2	951,5	78,8	2,4	158,7	1.265,0
Feb	0,0	1.054,3	102,5	8,6	951,8	77,2	0,0	158,4	1.298,5
Mar	0,0	1.103,4	101,8	7,1	1.001,6	84,7	0,0	159,0	1.354,3
Abr	0,0	1.081,9	81,1	8,5	1.000,8	88,3	0,1	162,4	1.341,1
May	0,0	1.142,2	80,8	9,5	1.061,4	89,8	4,7	166,1	1.412,2
Jun	0,0	1.197,4	86,3	4,6	1.111,1	95,7	-0,1	164,4	1.462,0
Jul	0,0	1.222,3	100,6	19,5	1.121,7	83,0	-0,5	164,9	1.489,2
Agos	0,0	1.220,5	98,6	24,8	1.121,9	76,8	13,4	166,5	1.502,1
Set	0,0	1.277,6	95,9	8,2	1.181,7	95,4	0,1	165,2	1.546,3
Oct	0,0	1.327,9	106,9	9,5	1.221,0	95,2	-4,7	170,0	1.598,0
Nov	0,0	1.355,1	118,1	10,8	1.237,0	98,9	-0,9	170,0	1.633,9
Dic*	0,0	1.421,0	82,3	11,5	1.338,6	98,6	0,4	171,3	1.702,8
2007									
Ene*	0,0	1.378,9	91,4	12,1	1.287,5	97,2	0,0	169,7	1.657,9
Feb*	0,0	1.438,7	121,1	11,1	1.317,6	99,1	-0,6	173,3	1.721,6
Mar*	0,0	1.614,7	143,0	14,9	1.471,7	99,9	-0,2	173,9	1.903,2
Abr.*	0,0	1.748,5	177,4	14,8	1.571,1	102,4	-0,1	175,5	2.041,1

Fuente: Gerencia de Estudios Económicos, Departamento de Economía Internacional.

*Cifras Preliminares.

Nota: 1/ A partir de diciembre del año 1990 se efectuó un cambio en la metodología de registro de las RMI

Cuadro N° 46

Intereses cobrados por colocaciones de las reservas internacionales netas.
En miles de dólares.

Mes	2001	2002	2003	2004	2005	2006	2007
Enero	4.780,7	498,7	592,5	261,9	1.739,3	3.458,1	5.958,2
Febrero	3.436,9	1.430,9	1.504,8	1.217,7	1.639,9	2.916,1	5.217,5
Marzo	715,7	1.153,4	1.556,9	611,6	1.953,6	3.959,2	6.207,5
Abril	1.915,8	1.528,8	884,3	176,4	1.977,4	3.564,1	6.608,6
Mayo	2.166,0	1.224,6	526,8	936,5	2.404,9	4.099,9	
Junio	615,1	3.570,0	570,0	572,2	2.417,2	4.581,9	
Julio	5.448,0	766,3	549,9	1.856,4	2.440,2	4.844,2	
Agosto	2.741,1	1.334,6	1.694,8	2.887,8	2.820,5	4.878,5	
Septiembre	1.127,8	553,3	634,9	1.093,5	2.488,2	4.822,7	
Octubre	2.833,1	396,9	711,2	1.218,5	3.095,5	5.461,0	
Noviembre	2.285,1	529,8	1.003,2	1.749,6	3.205,1	5.326,6	
Diciembre	678,9	612,4	387,8	1.512,7	3.360,0	6.045,1	
Totales	28.744,2	13.599,7	10.617,0	14.094,9	29.541,8	53.957,4	23.991,7

Fuente: Gerencia de Operaciones Internacionales, Departamento de Administración de Reservas.

Cuadro N° 47

Remesas Familiares.
Ingreso de divisas.
En miles de dólares.

Año	América Latina				América del Norte		Europa					Asia		Resto	Total
	Argentina	Brasil	Chile	Otros	EE.UU.	Otros	España	Alemania	Italia	Francia	Otros	Japón	Otros	del mundo	
2003	473,8	0,0	1.311,3	740,1	19.362,0	0,0	2.303,6	240,9	224,4	29,3	206,0	0,0	0,0	514,0	25.405,4
Jul	83,0	0,0	119,2	84,8	1.912,2	0,0	68,7	123,9	20,7	5,3	93,3	0,0	0,0	140,1	2.651,0
Ago	24,8	0,0	172,5	55,4	2.458,8	0,0	46,5	6,5	18,6	5,0	5,1	0,0	0,0	21,5	2.814,8
Sep	91,8	0,0	232,0	153,4	2.933,7	0,0	266,6	16,5	38,8	4,0	17,2	0,0	0,0	108,1	3.862,1
Oct	119,8	0,0	345,3	175,1	5.354,5	0,0	421,1	37,8	37,8	5,8	48,3	0,0	0,0	84,5	6.630,1
Nov	104,5	0,0	232,5	117,9	3.344,2	0,0	962,6	32,0	44,1	3,2	22,6	0,0	0,0	67,4	4.931,2
Dic	49,9	0,0	209,7	153,5	3.358,5	0,0	538,0	24,2	64,4	6,0	19,6	0,0	0,0	92,4	4.516,2
2004	1.987,8	372,8	1.903,4	1.355,9	34.602,9	115,6	19.844,3	1.138,3	1.278,1	320,1	1.424,1	2.236,7	81,1	1.079,2	67.740,5
Ene	133,1	12,7	220,0	139,5	4.434,4	7,2	831,6	101,2	83,8	9,5	71,1	143,4	4,6	57,4	6.249,5
Feb	95,7	143,4	156,4	103,7	2.600,6	7,7	883,5	38,8	86,8	6,4	39,4	167,7	3,5	55,9	4.389,4
Mar	124,3	74,9	258,4	120,2	3.608,4	4,6	1.309,4	79,4	99,5	78,1	54,2	231,5	5,2	414,5	6.462,6
Abr	98,1	0,0	147,3	62,7	2.307,0	4,5	973,4	91,3	78,6	8,4	87,8	396,0	1,5	58,7	4.315,2
May	157,3	57,2	168,8	84,4	3.456,4	5,6	1.282,8	69,9	161,6	20,6	134,8	84,4	35,5	75,5	5.794,7
Jun	129,6	1,7	197,8	46,9	4.748,8	2,7	1.377,2	86,1	64,5	38,2	60,3	285,4	0,7	66,9	7.106,9
Jul	175,7	0,8	204,9	302,1	2.946,1	10,0	1.992,2	144,5	130,6	26,3	450,5	199,4	7,2	56,8	6.647,3
Ago	215,3	0,4	191,8	91,1	2.598,7	8,9	2.245,4	157,7	113,6	24,3	128,0	269,2	6,3	63,5	6.114,3
Sep	199,7	4,4	87,7	100,0	1.812,3	24,2	2.348,6	98,7	141,4	31,4	88,4	177,0	4,4	46,5	5.164,6
Oct	209,3	7,1	67,5	87,0	2.045,8	12,0	2.379,9	91,5	90,1	34,7	92,4	133,9	3,0	60,3	5.314,4
Nov	268,0	9,3	107,4	147,5	2.699,4	12,1	2.616,1	103,8	131,7	26,6	138,0	107,6	4,1	90,4	6.461,9
Dic	181,9	60,9	95,6	70,6	1.344,9	16,0	1.604,2	75,4	95,9	15,6	79,4	41,3	5,1	32,9	3.719,7
2005 1/	17.834,7	174,0	979,3	2.382,2	20.950,6	1.242,1	25.507,8	1.544,2	3.083,0	1.323,4	2.739,2	1.886,4	124,9	1.181,8	80.953,5
Ene	231,8	3,0	72,9	105,2	1.502,4	23,7	1.760,2	55,8	87,0	20,3	89,5	182,8	3,8	50,9	4.189,3
Feb	226,7	10,9	100,4	84,0	1.501,7	9,7	1.859,6	69,2	140,3	22,3	79,5	65,0	13,8	47,9	4.231,0
Mar	955,8	26,8	99,5	133,1	2.275,5	20,1	1.998,7	101,3	390,4	232,2	271,0	127,3	7,7	209,5	6.849,0
Abr	258,3	3,3	82,7	582,9	2.526,9	17,7	1.903,2	113,2	123,0	110,3	80,1	158,4	4,7	77,5	6.042,1
May	253,8	11,1	72,5	173,3	1.813,9	36,0	1.817,2	147,0	135,9	16,9	107,3	292,3	8,5	101,6	4.987,4
Jun	273,0	15,2	53,9	245,1	1.993,3	24,1	1.992,6	88,0	143,6	20,3	117,0	181,1	10,7	114,8	5.272,7
Jul	296,8	16,3	135,9	322,1	1.884,4	235,5	2.451,7	124,2	759,0	413,0	993,0	118,1	16,8	68,9	7.835,6
Ago	322,4	23,5	96,0	181,3	1.807,3	38,1	2.441,0	147,4	161,1	29,9	447,5	291,9	17,8	103,7	6.109,1
Sep	7.750,4	2,9	56,5	155,5	1.331,5	491,5	2.093,7	265,2	124,6	115,1	180,6	129,9	20,7	150,4	12.868,6
Oct	3.217,7	21,5	83,7	174,4	1.181,4	288,4	2.803,1	132,0	161,9	26,3	112,7	153,7	9,8	116,0	8.482,5
Nov	2.506,3	35,1	60,2	97,0	1.385,6	23,1	1.875,3	84,9	412,5	193,3	59,4	109,2	3,3	51,6	6.896,7
Dic	1.541,6	4,4	65,0	128,2	1.746,7	34,1	2.511,4	216,2	443,7	123,6	201,6	76,6	7,3	88,9	7.189,4
2006 2/	4.695,4	144,7	1.170,7	3.006,0	38.860,4	394,9	43.041,8	870,5	1.508,8	362,2	1.972,2	2.466,8	248,0	1.832,9	100.575,3
Ene	261,3	2,2	75,1	157,2	1.822,3	20,8	2.213,7	44,2	146,6	41,5	126,4	40,4	7,6	95,3	5.054,6
Feb	210,6	1,8	55,0	129,1	1.281,7	15,3	1.812,4	55,2	120,7	20,2	214,9	35,1	3,7	64,2	4.020,1
Mar	508,7	4,7	80,0	161,1	1.747,9	35,3	2.671,9	75,5	177,9	57,4	161,9	74,4	21,7	246,1	6.024,5
Abr	244,7	12,5	55,6	113,9	1.558,7	16,0	1.531,9	52,4	81,8	12,4	342,1	44,5	0,6	73,4	4.140,4
May	317,6	1,8	76,5	201,5	1.497,0	45,4	3.193,1	72,5	119,9	37,9	83,7	52,2	5,1	96,6	5.800,7
Jun	298,6	8,4	47,4	98,5	1.109,4	38,0	2.828,8	53,0	93,9	23,4	76,1	76,1	6,3	58,0	4.815,8
Jul	168,4	57,7	350,3	379,1	2.220,5	42,8	3.932,2	87,0	169,7	45,8	94,9	1.322,0	71,0	167,1	9.108,4
Ago	255,9	27,0	177,1	581,0	4.461,7	37,4	6.771,4	21,0	153,2	27,7	102,0	46,1	7,9	265,9	12.935,3
Sep	1.101,7	11,7	87,4	119,3	4.420,4	45,9	4.639,4	130,9	151,1	27,4	107,4	169,6	19,3	278,6	11.310,2
Oct	460,9	10,6	45,2	356,0	5.737,4	29,2	3.029,2	97,4	50,0	14,1	101,4	135,8	75,6	212,1	10.354,8
Nov	388,7	4,3	45,6	263,2	5.781,2	17,1	4.138,9	66,5	140,7	23,3	221,2	175,8	7,6	62,9	11.336,9
Dic	478,3	1,9	75,6	446,1	7.222,1	51,8	6.279,1	115,0	103,4	31,1	340,2	294,8	21,7	212,6	15.673,5

Fuente: Gerencia de Estudios Económicos, Departamento de Economía Internacional. En base a la declaración jurada de bancos, financieras y casas de cambio.

Circular N° 207/03 de la Superintendencia de Bancos.

Nota: 1/ Cifras revisadas.

2/ Cifras preliminares.

Cuadro N°48

Deuda pública externa.
En miles de dólares.

	Saldos	Desembolsos (a)	Pagos Cap.e Int. (b)	Transf. Neta (a-b)
2003	2.477.573	212.596	202.190	10.406
Ene	2.293.740	12.236	11.242	994
Feb	2.313.220	7.693	2.787	4.906
Mar	2.274.823	10.429	50.499	-40.070
Abr	2.274.312	11.078	22.186	-11.108
May	2.299.288	7.066	13.542	-6.476
Jun	2.282.881	8.947	13.976	-5.029
Jul	2.290.928	17.941	19.439	-1.498
Ago	2.295.042	19.544	14.561	4.983
Set	2.353.402	9.218	7.106	2.112
Oct	2.374.470	13.063	10.688	2.375
Nov	2.376.792	13.254	14.912	-1.658
Dic	2.477.573	82.127	21.252	60.875
2004	2.390.687	138.548	323.157	-184.609
Ene	2.446.335	5.082	49.047	-43.965
Feb	2.404.903	6.535	39.543	-33.008
Mar	2.407.705	5.736	24.558	-18.822
Abril	2.367.362	8.106	30.512	-22.406
May	2.373.863	12.325	13.879	-1.554
Jun	2.354.493	16.218	44.209	-27.991
Jul	2.340.047	5.051	23.297	-18.246
Ago	2.342.189	12.136	16.822	-4.686
Set	2.353.878	20.305	13.382	6.923
Oct	2.351.633	10.188	16.665	-6.477
Nov	2.394.712	15.286	19.333	-4.047
Dic	2.390.687	21.580	31.910	-10.330
2005	2.271.139	126.222	291.360	-165.138
Ene	2.379.118	11.540	21.010	-9.470
Feb	2.378.956	1.336	22.795	-21.459
Mar	2.384.763	9.003	12.880	-3.877
Abril	2.395.929	5.051	18.181	-13.130
May	2.368.183	7.219	22.164	-14.945
Jun	2.344.388	14.643	31.669	-17.026
Jul	2.315.104	11.082	43.197	-32.115
Ago	2.307.416	6.464	23.259	-16.795
Set	2.296.950	8.097	12.855	-4.758
Oct	2.283.614	11.001	26.837	-15.836
Nov	2.265.235	15.359	23.660	-8.301
Dic	2.271.139	25.427	32.853	-7.426
2006		154.173	304.545	-150.372
Ene	2.260.461	6.744	42.333	-35.589
Feb	2.242.904	5.178	25.089	-19.911
Mar	2.243.515	11.819	14.459	-2.640
Abr	2.250.125	5.264	27.182	-21.918
May	2.268.382	7.643	13.688	-6.045
Jun	2.249.478	14.466	24.722	-10.256
Jul	2.232.364	12.247	47.745	-35.498
Ago	2.220.907	14.639	27.371	-12.732
Set	2.216.638	9.025	12.135	-3.110
Oct	2.210.186	13.046	26.152	-13.106
Nov	2.236.356	29.571	14.863	14.708
Dic	2.230.057	24.531	28.806	-4.275
2007		24.673	116.605	-91.932
Ene**	2.202.621	4.058	47.754	-43.696
Feb**	2.196.903	4.045	28.166	-24.121
Mar**	2.198.153	8.586	20.533	-11.947
Abr**	2.192.930	7.984	20.152	-12.168

Fuente: Gerencia de Estudios Económicos, Departamento de Economía Internacional.

(*) Desde 1995 en adelante, los datos fueron ajustados conforme con los registros del SIGADE(Sistema de Gestión y Análisis de Deuda).

(**) Cifras Preliminares.

Cuadro N° 49

Tipo de cambio nominal y real.

Año	Tipo de cambio nominal del guaraní					Inflación %						Índices de tipo de cambio real					
	Peso	Real	USD	Euro	Yen	IPC-Py	IPP-Ar	IPM-Br	IPP-USA	IPP-Z.EU	IPP-Jap	ITCER	Ar	Br	USA	UE	Jap
2004																	
Dic	2.088	2.279	6.196	8.301	60	1,60	0,90	0,74	-0,70	-0,30	-0,10	141,85	111,48	155,06	157,14	167,64	122,77
2005																	
Ene	2.136	2.339	6.294	8.276	61	0,70	-1,10	0,39	0,30	-0,30	-0,30	145,19	112,01	158,62	158,98	165,46	124,16
Feb	2.181	2.419	6.322	8.217	60	0,60	1,00	0,30	0,40	0,60	0,10	147,98	114,82	163,56	159,38	164,29	122,08
Mar	2.148	2.325	6.282	8.300	60	1,20	2,10	0,85	0,70	0,40	0,30	144,49	114,10	156,67	157,59	164,65	120,08
Abr	2.167	2.433	6.282	8.132	59	1,30	1,50	0,86	0,60	0,70	0,70	146,96	115,34	163,24	156,50	160,34	116,91
May	2.198	2.546	6.255	7.952	59	1,50	0,00	-0,22	-0,60	0,50	-0,10	147,93	115,23	167,93	152,62	155,26	115,38
Jun	2.211	2.541	6.138	7.466	57	-0,10	0,10	-0,44	0,00	-0,20	-0,10	145,98	116,14	167,02	149,90	145,62	111,04
Jul	2.104	2.547	6.035	7.264	54	0,50	1,30	-0,34	1,00	0,50	0,60	143,29	111,40	166,03	148,13	141,68	106,10
Ago	2.087	2.548	6.019	7.393	54	-0,10	1,30	-0,65	0,60	0,50	0,20	143,67	112,05	165,17	148,76	145,06	107,25
Set	2.104	2.655	6.122	7.517	55	1,40	1,70	-0,53	1,90	0,40	0,20	146,11	113,31	168,84	152,06	146,04	107,60
Oct	2.071	2.726	6.130	7.370	53	1,60	1,10	0,60	0,70	0,50	0,30	145,81	111,01	171,68	150,90	141,63	102,82
Nov	2.069	2.772	6.136	7.240	52	1,70	0,10	0,40	-0,70	0,60	0,00	144,53	109,14	172,32	147,49	137,63	98,18
Dic	2.059	2.644	6.121	7.260	52	-0,60	1,00	-0,01	0,90	-0,20	0,20	142,02	110,34	165,35	149,36	138,56	98,62
2006																	
Ene	2.017	2.691	6.137	7.421	53	1,40	1,30	0,92	0,30	1,20	0,10	138,57	108,01	167,48	148,12	141,36	99,79
Feb	1.977	2.807	6.064	7.247	51	1,10	1,40	0,01	-1,40	0,50	0,40	138,53	106,18	172,82	142,73	137,23	95,36
Mar	1.918	2.745	5.898	7.086	50	1,50	-0,60	-0,23	0,50	0,40	0,00	133,11	100,88	166,12	137,45	132,72	92,65
Abr	1.894	2.728	5.814	7.129	50	0,40	1,50	-0,42	0,90	0,80	0,60	132,03	100,69	163,77	136,17	134,06	91,64
May	1.843	2.593	5.622	7.174	50	-0,30	0,30	0,38	0,20	0,30	0,60	128,78	98,61	156,69	132,35	135,72	93,66
Jun	1.829	2.499	5.633	7.131	49	-0,40	0,80	0,75	0,50	0,30	0,00	127,30	99,02	152,74	133,80	135,86	91,98
Jul	1.788	2.519	5.509	6.989	48	-0,20	0,70	0,18	0,10	0,70	0,80	126,95	97,66	154,56	131,25	134,34	89,97
Ago	1.769	2.524	5.443	6.967	47	0,10	0,60	0,37	0,10	0,10	0,30	126,74	97,11	155,28	129,67	133,92	88,96
Set	1.828	2.302	5.413	6.747	48	1,60	-0,10	0,29	-1,30	-0,50	0,20	119,97	98,70	139,82	125,27	127,02	90,36
Oct	1.730	2.493	5.359	6.757	45	2,00	0,20	0,47	-1,60	0,00	-0,50	119,92	91,74	149,15	119,65	124,71	82,23
Nov	1.759	2.513	5.411	6.955	46	1,90	0,00	0,75	2,00	0,00	-0,10	119,97	91,55	148,63	120,94	125,97	82,27
Dic	1.741	2.474	5.323	7.033	45	2,70	0,30	0,32	0,90	0,00	0,10	115,89	88,48	142,96	116,87	124,03	79,12
2007																	
Ene	1.695	2.442	5.222	6.792	43	1,01	0,30	0,50	-0,60	0,20	-0,30	114,77	87,26	143,24	115,12	121,24	76,06
Feb	1.680	2.488	5.212	6.809	43	-0,30	0,70	0,27	1,30	0,40	0,00	116,48	87,39	146,76	116,74	122,39	75,91
Mar	1.645	2.439	5.099	6.748	43	-1,00	0,50	0,34	1,00	0,30	0,30	116,22	86,85	145,85	116,52	122,90	77,41
Abr*	1.631	2.481	5.040	6.806	42	0,90	1,70	0,04	0,60	0,20	0,10	116,20	86,81	147,09	114,83	123,09	74,90

Fuente: Tipo de cambio nominal: Reuters.

Inflación: Reuters.

A partir de marzo 2004 informe proveído por el Departamento de Operaciones de Mercado Abierto.

*Cifras preliminares.

Abreviaturas:

ITCER: Tipo de cambio efectivo real que incluye Argentina, Brasil, USA, Zona Euro y Japón.

ITCRB-Ar: Tipo de cambio real bilateral respecto al peso argentino.

ITCRB-Br: Tipo de cambio real bilateral respecto al real brasileño.

ITCRB-USD: Tipo de cambio real bilateral respecto al USD.

ITCRB-EU: Tipo de cambio real bilateral respecto a la Zona Euro.

ITCRB-Jap: Tipo de cambio real bilateral respecto al yen japonés.

Cuadro N° 50

Compra / Venta de divisas en el mercado cambiario.
En miles de dólares.

Año	Compra			Venta		
	Bancos comerciales	Casas de cambios y financieras	Total	Bancos comerciales	Casas de cambios y financieras	Total
2002	4.424.415	3.072.795	7.497.210	4.573.101	3.048.585	7.621.686
1er. trim.	1.176.352	1.108.224	2.284.576	1.296.241	1.094.177	2.390.418
2do. trim.	1.189.403	1.137.967	2.327.370	1.194.625	1.119.626	2.314.251
3er. trim.	1.030.062	605.430	1.635.492	1.045.773	605.430	1.651.203
4to. trim.	1.028.598	221.174	1.249.772	1.036.462	229.352	1.265.814
2003	3.402.998	2.534.436	5.937.434	3.469.017	2.564.980	6.033.997
1er. trim.	797.877	447.506	1.245.383	809.737	453.477	1.263.214
2do. trim.	806.483	648.909	1.455.392	825.501	649.451	1.474.951
3er. trim.	889.935	579.117	1.469.052	910.192	585.452	1.495.644
4to. trim.	908.703	858.904	1.767.607	923.587	876.601	1.800.188
2004	5.051.957	3.457.136	8.509.094	5.069.031	3.499.248	8.568.279
1er. trim.	1.094.753	755.675	1.850.428	1.116.490	762.851	1.879.341
Ene	312.575	255.159	567.734	313.343	252.276	565.620
Feb	334.193	224.569	558.762	326.898	227.611	554.509
Mar	447.985	275.947	723.932	476.249	282.963	759.213
2do. trim.	1.251.730	788.648	2.040.377	1.259.414	792.386	2.051.800
Abr	445.286	254.037	699.324	450.578	251.710	702.288
May	387.064	267.430	654.494	394.581	273.364	667.945
Jun	419.380	267.180	686.560	414.255	267.312	681.568
3er. trim.	1.452.404	918.233	2.370.637	1.456.052	933.536	2.389.589
Jul	448.780	298.406	747.186	452.092	300.435	752.527
Ago	500.818	305.442	806.260	505.808	309.111	814.919
Set	502.806	314.385	817.191	498.152	323.991	822.143
4to. trim.	1.253.070	994.581	2.247.651	1.237.075	1.010.474	2.247.549
Oct	500.552	336.543	837.095	492.431	345.335	837.766
Nov	405.506	295.495	701.002	397.507	297.932	695.439
Dic	347.012	362.543	709.555	347.137	367.207	714.345
2005	4.050.669	3.959.229	8.009.898	4.178.755	4.084.228	8.262.983
1er. trim.	962.388	861.229	1.823.617	982.453	870.280	1.852.714
Ene	311.476	312.255	623.732	314.500	312.466	626.965
Feb	312.483	270.950	583.432	330.299	279.510	609.809
Mar	338.429	278.024	616.453	337.655	278.285	615.940
2do. trim.	961.300	939.957	1.901.257	992.107	1.100.931	2.093.038
Abr	321.208	307.170	628.378	330.648	306.924	637.572
May	329.590	323.669	653.259	334.982	483.846	818.828
Jun	310.503	309.118	619.621	326.477	310.161	636.638
3er. trim.	999.267	945.473	1.944.740	1.008.339	937.950	1.946.288
Jul	291.828	276.340	568.168	289.453	278.365	567.818
Ago	354.639	307.329	661.968	356.905	309.153	666.058
Sep	352.799	361.804	714.604	361.981	350.432	712.412
4to. trim.	1.127.715	1.212.569	2.340.284	1.195.856	1.175.088	2.370.944
Oct	364.484	398.949	763.433	379.626	386.081	765.707
Nov	342.226	403.879	746.106	366.880	390.901	757.781
Dic	421.004	409.741	830.745	449.350	398.105	847.456
2006						
1er. trim.	1.189.674	1.229.088	2.418.742	1.215.796	1.251.779	2.467.575
Ene	406.206	476.271	882.477	409.999	483.433	893.431
Feb	363.924	343.755	707.679	376.576	349.713	726.289
Mar	419.545	409.042	828.587	429.221	418.633	847.854
2do. trim.	1.164.664	1.062.243	2.226.907	1.168.602	1.092.253	2.260.855
Abr	388.854	348.248	737.102	377.045	358.841	735.887
May	400.689	401.613	802.302	405.552	411.879	817.431
Jun	375.122	312.381	687.503	386.004	321.533	707.537
3er. trim.	1.204.213	995.226	2.199.439	1.225.326	1.024.576	2.249.902
Jul	398.039	312.318	710.357	409.736	324.056	733.792
Ago	426.474	362.694	789.168	441.553	372.393	813.945
Sep	379.701	320.214	699.915	374.037	328.127	702.165
4er. trim.	1.306.663	1.191.951	2.498.614	1.329.105	1.223.831	2.552.936
Oct	439.813	371.392	811.205	446.665	380.448	827.114
Nov	444.502	411.764	856.267	447.345	419.739	867.084
Dic	422.348	408.795	831.143	435.094	423.643	858.738
2007						
1er. trim.	1.376.947	1.250.294	2.627.241	1.407.987	1.296.251	2.704.237
Ene	451.623	434.542	886.165	449.178	445.140	894.318
Feb	388.400	355.974	744.374	406.261	375.554	781.815
Mar	536.924	459.778	996.701	552.548	475.556	1.028.104
2do. trim.	456.819	385.504	842.323	428.035	399.370	827.405
Abr	456.819	385.504	842.323	428.035	399.370	827.405

Fuente: Datos Técnicos Sistema Financiero (DATATEC).

Gerencia de Estudios Económicos, Departamento de Economía Internacional hasta el año 2002.

Datos Estadísticos presentados por Bancos, Casas de Cambios y Financieras bajo declaración jurada conforme a la Circular 28- de fecha 25 de agosto de 1998, de la Superintendencia de Bancos

A partir del año 2003 Informe proveído por el Departamento de Operaciones de Mercado Abierto

Datos Estadísticos presentados por Bancos, Casas de Cambios y Financieras bajo declaración jurada conforme a la Circular 26- de fecha 22 de agosto de 2005, de la Superintendencia de Bancos