



Informe Económico



GERENCIA DE ESTUDIOS ECONÓMICOS

Federación Rusa y Sargento Marecos

www.bcp.gov.py

webmaster@bcp.gov.py

Asunción-Paraguay

ÍNDICE

	Página
Resumen ejecutivo	<i>i</i>
<hr/>	
I. Nivel de precios	1
II. Política monetaria y financiera	9
III. Sector real	42
IV. Sector externo	48
Anexo: Estimador cifra de negocios – Junio 2006	
<hr/>	
	Cuadro N°
<hr/>	
Nivel de actividad	
Producto interno bruto a precios de comprador por sectores económicos en valores constantes	1
Producto interno bruto a precios de comprador por sectores económicos en valores corrientes	2
Evolución del producto interno bruto	3
Producto interno bruto trimestralizado a precios de comprador	4
Evolución del producto interno bruto trimestralizado	5
Producto interno bruto a precios de comprador y por habitante	6
Producción agrícola	7
Indicador mensual de la actividad económica del paraguay	8
Precios y salarios	
Evolución del salario mínimo legal	9
Índice de sueldos y salarios	10
Índice nominal de tarifas y precios	11
Índice de precios al consumidor	12
Índice de precios al consumidor - Inflación total , inflación subyacente y subyacente (X1)	13
IPC - Principales grupos dentro de cada agrupación	14
Índice de precios del productor	15
Indicadores monetarios	
Balance monetario del Banco Central del Paraguay	16
Instrumentos de regulación monetaria	17
Operaciones cambiarias del Banco Central del Paraguay	18
Agregados monetarios - En millones de guaraníes	19
Agregados monetarios - Variación porcentual	20

Apéndice estadístico**Cuadro N°**

Depósitos del sector privado en el sistema bancario	21
Depósitos totales en el sistema bancario	22
Crédito del sector bancario al sector privado	23
Variación del crédito y depósitos del sector privado en el sistema bancario	24
Variación del crédito y depósitos del sector privado en el sistema bancario (moneda extranjera)	25

Indicadores financieros

Tasas efectivas de interés	26
Operaciones en la Bolsa de Valores de Asunción	27
Principales indicadores del sistema bancario nacional	28
Principales indicadores de las empresas financieras	29
Transacciones del sistema financiero con el resto del mundo	30

Sector fiscal

Deuda interna del sector público y privado con el Banco Central Paraguay	31
Depósito del sector público no financiero en el Banco Central Paraguay	32
Ejecución presupuestaria del Gobierno Central	33

Sector externo

Balanza de pagos – Presentación normalizada	34
Balanza de pagos – Resumen de la cuenta corriente por componentes normalizados	35
Balanza de pagos – Resumen de la cuenta de capital por componentes normalizados	36
Balanza de pagos – Presentación analítica	37
Posición de inversión internacional – Saldos a fin de período	38
Posición de inversión internacional – Saldos y transacciones	39
Exportaciones registradas por principales productos	40
Exportaciones registradas por países	41
Precios internacionales de la soja, el algodón y el petróleo	42
Importaciones registradas por países	43
Importaciones por tipo de bienes	44
Entidades binacionales, ingreso de divisas	45
Reservas internacionales netas	46
Intereses cobrados por colocaciones de las reservas internacionales netas	47
Remesas familiares, ingreso de divisas	48
Deuda pública externa	49
Tipo de cambio: nominal, real bilateral, y efectivo real	50
Volumen de compra y venta de divisas del mercado cambiario	51

RESUMEN EJECUTIVO INFORME ECONÓMICO JULIO 2006

I. Nivel de Precios.

- La inflación del mes de julio del año 2006, medida por la variación del Índice de Precios al Consumidor (IPC) fue -0,2%, menor a la tasa del 0,5% observada en el mismo mes del año anterior. Con este resultado, la inflación acumulada en el año se sitúa en 3,5%, por debajo del 5,6% registrado en igual período del año 2005. La inflación interanual, por su parte, asciende al 7,7%, inferior a la tasa del 8,4% observada en junio del corriente año, pero por encima del 6,4% registrado en julio del año anterior.
- La tendencia decreciente experimentada por los precios de los rubros frutihortícolas por cuarto mes consecutivo, como consecuencia de la importante oferta de los mencionados rubros, sumado a la relativa estabilidad exhibida por los demás agrupaciones de la canasta, explican en gran medida la leve deflación experimentada por el índice general en el mes de julio del corriente año. No obstante, se señala que se han registrado subas en algunos rubros alimenticios como carne vacuna, productos lácteos y panificados.
- Cabe destacar, que los ajustes observados en los precios de los combustibles en los meses anteriores, debido principalmente a los incrementos registrados en los precios del petróleo en los mercados internacionales, no ha tenido mayor impacto en el presente mes.
- Adicionalmente, es necesario destacar que el tipo de cambio nominal continuó con su tendencia a la baja, y en lo que va del año se apreció en torno al 10,7%, permitiendo mantener una evolución favorable de los precios de bienes transables de la canasta.
- Los precios minoristas en la economía argentina continuaron con la desaceleración observada a comienzos de año, situación que se reflejó en una caída de las expectativas inflacionarias. El Índice de Precios al Consumidor (IPC) acumuló subas de 1,9% en los últimos tres meses y de 4,9% en el primer semestre de 2006, que resultaron inferiores a las esperadas por el mercado y a las registradas en iguales períodos del año pasado (2% en el segundo trimestre y 6,1% en el primer semestre de 2005). Asimismo, el IPC experimentó un alza de 11% interanual en junio tras crecer 12,3% interanual en diciembre, a la vez que las proyecciones de inflación para 2006 cayeron a 11,4% desde un máximo de 13% alcanzado en enero, según se desprende del Relevamiento de Expectativas de Mercado (REM).
- En la economía brasilera, dado los efectos rezagados de la política monetaria del año pasado, junto a otros factores, la inflación, medida

por el Índice de Precios al Consumidor Amplio (IPCA), continúa en una tendencia decreciente y dentro del rango establecido por el Consejo Monetario Nacional (CMN) para 2006. Asimismo, de acuerdo a la encuesta de Focus del Banco Central del Brasil (BCB), las perspectivas para este año siguieron descendiendo y actualmente se prevé una inflación anual de 3,98%, por debajo del centro de meta (4,5%). No obstante, existen riesgos inflacionarios provenientes de aumentos salariales, en un marco de tasa de desempleo históricamente bajo.

II. Política Monetaria y Financiera.

- El Programa Monetario del año 2006 centra la inflación como objetivo primordial de la Política Monetaria. La meta de inflación permanece en el mismo nivel establecido desde el año 2004 de 5%, con un rango de tolerancia de 2,5 puntos porcentuales hacia arriba y hacia abajo. Esta meta se mide con la variación del IPC del área metropolitana de Asunción. En este nuevo marco de política monetaria, el BCP estableció, como tasa de referencia de política monetaria, la tasa de interés a 35 días de los títulos de deuda emitidos por el BCP.
- La estrategia monetaria adoptada en los primeros meses del año, consistió en elevar la tasa de interés de los títulos de deuda del BCP en toda la curva de rendimientos. El mayor aumento se dio principalmente en aquellos títulos de menor duración. Como resultado de esta medida, la curva de rendimiento de los Instrumentos de Regulación Monetaria (IRM) se tornó más plana. El propósito de esta medida es el de configurar una política monetaria más anti-inflacionaria. A partir de mayo no se registran variaciones en las tasas establecidas por las autoridades.
- Se estima un nivel de Reservas Internacionales Netas (RIN) entorno al 15,8%, respecto al PIB, nivel superior a la media de los últimos 10 años de 12,6%. El nivel obtenido representa un cumplimiento holgado de las metas previstas en el Programa Monetario. Un nivel significativo de RIN es una garantía contra eventuales desequilibrios financieros internos y externos.
- El nivel de RIN alcanzado en julio del 2006, USD 1.490,1 millones, implica una variación mensual de 1,9% (USD 27,2 millones) e interanual de 17,6% (USD 223,2 millones).
- En julio de 2006, el BCP realizó intervenciones en el mercado cambiario por una compra neta de USD 4,4 millones. Por tanto, en el año 2006, en término acumulado, las intervenciones se posicionan en una venta neta de USD 2,2 millones.
- En el periodo de referencia el valor de la moneda doméstica se vio levemente fortalecido respecto al dólar americano, cerrando en un nivel de G/USD 5.509. Con este resultado, el guaraní presentó una apreciación acumulada en el año de aproximadamente 10%.

- El saldo de los IRM fue de ₡ 3.072.140 millones, representando un incremento mensual de aproximadamente 2,4%. El nivel alcanzado representa aproximadamente el 5,8% del PIB. Por su parte, la tasa de rendimiento promedio ponderado fue de 10,3%, superior en 5,7 puntos porcentuales a la tasa de julio de 2005 e igual a la de junio de 2006.
- El monto promedio de operaciones diarias de los IRM fue de ₡ 100.311 millones en julio de 2006, y las colocaciones en el mes ascendieron a ₡ 2.106.540 millones. Esto se debe a la mayor preferencia hacia plazos más cortos, lo cual resulta en frecuentes *rollovers* de las colocaciones a lo largo del mes. En efecto, el 91,4% del total colocado en el mes correspondió a títulos cuyos vencimientos se encuentran entre 7 a 45 días, el 3,1% a títulos con vencimientos de 60 a 90 días y 5,56% a títulos con vencimientos de 120 a 365 días. Se resalta que en el acumulado total, el plazo de mayor preponderancia sigue siendo el de los instrumentos de 365 días con una participación de 31,8%.
- Durante el mes de julio de 2006 se mantiene elevado el crecimiento interanual del M0, proceso que se inicia en mayo de 2005, alcanzando una variación interanual de 16,8% y la variación mensual fue 1,9%. En julio del 2005, las variaciones del M0 fueron 0,5% y 14,7%, tanto mensual como interanual, respectivamente.
- El principal factor de expansión¹ mensual del M0 fue la cuenta Activos Externos Netos (AEN) en 6,2% y el de mayor efecto contractivo del M0 fue el Crédito Neto al Sistema Bancario en 5,7%. En términos interanuales, el factor principal de expansión monetaria del M0 fue la cuenta AEN, 61,9% del M0, mientras que el factor contractivo del M0 fue la colocación de IRM en 25,5%.
- A julio del 2006, el saldo de Activos del Sistema Bancario fue de ₡ 15.584,8 mil millones, lo que implica un aumento de ₡ 171,6 mil millones, con relación al mes de junio de 2006. Con respecto al mismo mes del año anterior, esta cuenta registró un aumento de ₡ 1.492,5 mil millones (10,6%).
- El saldo total de Pasivos del Sistema Bancario, a julio de 2006 se ubicó en ₡ 13.693,6 mil millones, lo que representa un aumento de ₡ 115,1 mil millones (0,8%) respecto a junio de 2006. Al compararlo con el mismo mes del año anterior, esta cuenta refleja una variación positiva de ₡ 1.212 mil millones (9,7%).
- El continuo crecimiento de los depósitos del sector privado en el sistema bancario, registrado en el periodo 2003-2006, representa un indicador clave que señala una mayor consolidación del sistema bancario. A julio de 2006, los depósitos totales del sector privado alcanzaron un nivel de ₡ 10.485,5 mil millones, lo cual representa un

¹ Los elementos de expansión y contracción de la liquidez primaria son calculados bajo un mismo tipo de cambio de manera a eliminar el efecto cambiario.

aumento mensual de 1,4%, mientras que en términos interanuales registró un incremento de 6%.

- La mayor predisposición del público de destinar sus recursos en depósitos bancarios en Moneda Nacional (MN) resultó de un proceso de desdolarización de la economía. La composición estructural de los depósitos en el mes de julio de 2006 indica que el 55% de los depósitos bancarios del sector privado están expresados en Moneda Extranjera (ME), nivel inferior en 1,4 puntos porcentuales al registrado en julio de 2005.
- Desde julio de 2004 se percibe una continua recuperación de los créditos totales bancarios al sector privado. Esta evolución se debe preferentemente al continuo incremento de los créditos en MN, contrarrestada por la evolución negativa de los créditos bancarios al sector privado en ME. En el presente mes se observa un avance en los créditos, tanto, en moneda nacional como los créditos en moneda extranjera.
- La evolución de desdolarización de los créditos bancarios al sector privado ha sido más acentuada que la de los depósitos. Se argumenta que el menor nivel de dolarización de la cartera crediticia bancaria al sector privado, que a julio de 2006 representó el 46,4% del total de la cartera, se debe a una política orientada a un mejor control de riesgo por parte de las entidades bancarias.

III. Política Fiscal.

- Los depósitos del SPNF a julio de 2006, registraron una disminución de ₡ 132.587 millones comparado con el mes anterior, siendo su saldo de ₡ 1.521.424 millones, inferior en 8% al nivel de depósitos registrado en el mes anterior.
- Al mes de julio del corriente año, el saldo de los depósitos del Gobierno Central fue de ₡ 1.441.531 millones, de los cuales ₡ 988.240 millones corresponden a MN y ₡ 453.292 millones a ME. Del mismo modo, el monto de los depósitos de las Empresas Públicas a este mes registró un saldo de ₡ 79.871 millones, compuesto por ₡ 1.074 millones en MN y ₡ 78.797 millones en ME

IV. Sector Real.

- Los servicios, las industrias manufactureras y la ganadería son los sectores más dinámicos de la economía.
- Los datos del primer semestre del año 2006 muestran una mejora sostenida de la actividad industrial, la continuidad alcista del sector ganadero y el perfil de solidez de los servicios, aunque las construcciones a pesar del repunte experimentado desde abril sigue siendo el sector más débil.
- La tasa de evolución correspondiente a la actividad productiva de todos los sectores económicos indica una variación promedio acumulada en un año del 7,4% positivo con la incorporación

de la producción agrícola. En los niveles acumulados al mes de junio del 2006 la tasa se incrementa en 9,4% en términos reales. Al observar la serie desestacionalizada, la variación mensual registra un incremento del orden del 2,9%.

- El sector ganadero que continúa con un comportamiento expansivo, observa un crecimiento acumulado del 8,7% influenciado por la evolución positiva del faenamiento de ganado para la exportación.
- Dentro del sector agrícola, a pesar de la disminución en la producción de soja, algodón en rama y el tabaco, el sector en su conjunto registra un aumento a una tasa acumulada positiva del orden del 1,7% al mes de junio respecto al mismo periodo del año anterior. Este comportamiento se ve sustentado por la evolución positiva de los demás productos en donde se destacan el maíz, el arroz y la caña de azúcar.
- El sector manufacturero registra un crecimiento acumulado del orden del 6,8% al mes de junio del 2006 respecto a igual período del año anterior. Los factores que más influyen son la producción de carne que mantiene un alto dinamismo, las bebidas y la fabricación de maquinarias y equipos que presentan un importante aumento en sus niveles de producción.
- El sector servicios, con mayor peso como componente en la generación del PIB se incrementa en términos acumulados en 15,3%. El sub sector que más se destaca es el comercio, cuyo crecimiento se vio

influenciado en este periodo sobre todo por el gran aumento de las importaciones y el buen desempeño de las industrias.

V. Sector Externo.

- A fines del mes de julio las Reservas Monetarias Internacionales Netas (RIN) llegaron a USD 1.490,1 millones, lo cual implica un aumento de USD 27,2 millones, con relación al 30 de junio de 2006. En comparación al año anterior, las reservas presentan un nivel superior en USD 223,2 millones.
- En el mes en análisis se verificó una apreciación nominal promedio del guaraní con respecto al dólar americano de 2,2%, mayor a la apreciación de 1,7%, registrada en igual periodo del año anterior. El tipo de cambio promedio fue de 5.509 ₡/USD. En términos interanuales se ha registrado una apreciación del 8,7%.
- Desde el punto de vista del comportamiento interanual del tipo de cambio real, el Guaraní se apreció con respecto al Real Brasileiro en 6,9% en el mes de julio, mientras que se observó una apreciación del orden del 12,3% y del 11,1% frente al Peso Argentino y al Dólar Americano respectivamente.
- El comercio de mercaderías al mes de julio de 2006 registró un saldo deficitario de USD 1.679,9 millones, cifra superior en 203,9% al déficit observado en el mismo periodo del año anterior y que alcanzara USD 552,7 millones. La

tasa de crecimiento de las importaciones fue superior al de las exportaciones. Las principales importaciones en alza fueron: Maquinarias y aparatos mecánicos, maquinarias y aparatos eléctricos, plásticos y sus manufacturas; mientras que los rubros exportados en alza son: carne, prenda de vestir, animales en pie y cereales.

y una disminución de 4% con respecto al mismo mes del año anterior.

- En julio del 2006 el precio promedio de la fibra de algodón en el mercado de Nueva York para entrega en agosto fue de USD 1.091,7 la tonelada. Esto implica una caída en la cotización de este producto del 2,9% con respecto al precio promedio de julio del año pasado., cuando fuera de USD 1.124,8 por tonelada.
- En julio del 2006 la cotización promedio de la soja en el mercado de Chicago para entrega en agosto se ubicó en USD 208,1 por tonelada. Este precio significó una caída del 18% con relación al mismo mes del año 2005, en el cual la cotización de la oleaginosa se situaba en USD 253,7 por tonelada.
- En el mes de julio de 2006 la cotización promedio del precio internacional del petróleo tipo Brent se ubico en USD 76,5 por barril, lo que implica un incremento del 5,1% en el precio con relación a la cotización del mes pasado que fuera de USD 72,8 por barril.
- El saldo de la deuda pública externa de Paraguay al 31 de julio de 2006, medido en dólares americano, asciende a USD 2.222,4 millones. Se observa una disminución del 0,3% con respecto al saldo de junio

I. Nivel de Precios.

A. Índice de Precios al Consumidor (IPC).

La inflación del mes de julio del año 2006, medida por la variación del Índice de Precios al Consumidor (IPC) fue -0,2%, menor a la tasa del 0,5% observada en el mismo mes del año anterior. Con este resultado, la inflación acumulada en el año se sitúa en 3,5%, por debajo del 5,6% registrado en igual período del año 2005. La inflación interanual, por su parte, asciende al 7,7%, inferior a la tasa del 8,4% observada en junio del corriente año, pero por encima del 6,4% registrado en julio del año anterior.

Gráfico N° 1
Índice de Precios al Consumidor
Tasa Interanual 2004 al 2006

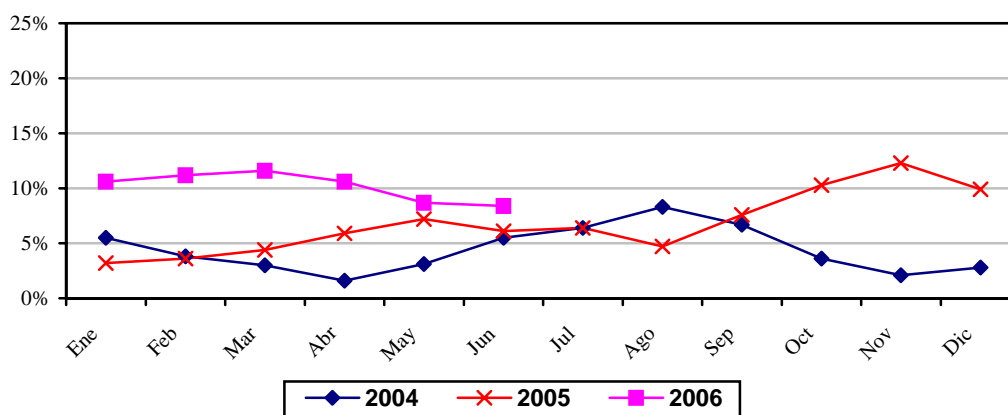

Fuente: Departamento de Cuentas Nacionales y Mercado Interno, Gerencia de Estudios Económicos.

La tendencia decreciente experimentada por los precios de los rubros frutihortícolas por cuarto mes consecutivo, como consecuencia de la importante oferta de los mencionados rubros, sumado a la relativa estabilidad exhibida por los demás agrupaciones de la canasta, explican en gran medida la leve deflación experimentada por el índice general en el mes de julio del corriente año. No obstante, se señala que se han registrado subas en algunos rubros alimenticios como carne vacuna, productos lácteos y panificados.

Cabe destacar, que los ajustes observados en los precios de los combustibles en los meses anteriores, debido principalmente a los incrementos registrados en los precios del petróleo en los mercados internacionales, no ha tenido mayor impacto en el presente mes.

Adicionalmente, es necesario destacar que el tipo de cambio nominal continuó con su tendencia a la baja, y en lo que va del año se apreció en torno al 10,7%, permitiendo mantener una evolución favorable de los precios de bienes transables de la canasta.

B. Incidencia inflacionaria.

Con respecto a la incidencia inflacionaria de cada una de las agrupaciones que componen la canasta de bienes y servicios del IPC, en el resultado del mes de julio se destaca principalmente tasa observada en la agrupación de Alimentación. Esta agrupación registró una incidencia inflacionaria del 121,7%, representando una variación ponderada del -0,3% en la inflación mensual total. Entre las agrupaciones que presentaron variaciones positivas se mencionan a Vivienda y Gastos Varios, principalmente. La primera de las agrupaciones citadas tuvo un impacto inflacionario del -8,8%, representando una variación ponderada del 0%, mientras que Gastos Varios tuvo una incidencia inflacionaria del -5,4%, con una variación ponderada del 0%.

Tabla N° 1
Incidencia Inflacionaria por Agrupación
(En Porcentajes)

<u>AGRUPACIÓN</u>	<u>Julio 2006</u>					
	<u>Incidencia Inflacionaria</u>		<u>Interanual</u>			
	<u>Mensual</u>	<u>Acumulado</u>	<u>Mensual</u>	<u>Acumulado</u>	<u>Mensual</u>	<u>Acumulado</u>
<i>Alimentación</i>	-0,3	121,7	1,9	55,0	4,3	56,7
<i>Vestido y Calzado</i>	0,0	-2,0	0,2	5,3	0,3	3,7
<i>Vivienda</i>	0,0	-8,8	0,6	17,5	1,4	17,9
<i>Gastos en Salud</i>	0,0	0,0	0,1	2,9	0,2	2,8
<i>Transporte</i>	0,0	-5,5	0,3	7,7	0,8	9,9
<i>Educación y Lectura</i>	0,0	0,0	0,1	3,3	0,1	1,6
<i>Gastos Varios</i>	0,0	-5,4	0,3	8,3	0,6	7,4
ÍNDICE GENERAL	-0,2	100,0	3,5	100,0	7,7	100,0

Fuente: Departamento de Cuentas Nacionales y Mercado Interno, Gerencia de Estudios Económicos.

C. Inflación Subyacente.

La inflación subyacente durante el mes de julio de 2006 registró una variación del 0,3%, mayor al -0,2% observada en la inflación total. A su vez, la inflación subyacente(X1), que además de excluir a las frutas y verduras no incorpora los servicios tarifados y combustibles, presentó una tasa del 0,4%.

Con respecto a la inflación acumulada en el año, registrada por cada uno de los indicadores de precios, las mismas presentaron los siguientes porcentajes: inflación total 3,5%, inflación subyacente 4,1% e inflación subyacente (X1) 4,5%.

Tabla N° 2
Tasa de Inflación Subyacente
(En Porcentajes)

AGRUPACIÓN	Julio 2005			Julio 2006		
	Men.	Acum.	Inter.	Men.	Acum.	Inter.
<i>Frutas y Verduras</i>	-3,8	-0,5	-13,5	-8,4	-5,2	-1,9
<i>Servicios Tarifados</i>	1,2	10,8	17,8	0,0	0,2	1,4
<i>Combustibles</i>	3,9	16,2	21,8	0,4	6,0	16,6
<i>Subyacente (X1)</i>	0,4	4,6	5,6	0,4	4,5	8,7
<i>Subyacente</i>	0,8	6,1	8,1	0,3	4,1	8,3
IPC	0,5	5,6	6,4	-0,2	3,5	7,7

Fuente: Departamento de Cuentas Nacionales y Mercado Interno, Gerencia de Estudios Económicos.

Por otro lado, las tasas interanuales recogidas por los diferentes indicadores de inflación fueron las siguientes: inflación total 7,7%, inflación subyacente 8,3% e inflación subyacente (X1) 8,7%.

Gráfico N° 2
Inflación Subyacente vs. IPC
Interanual – Período 2002 / 2004

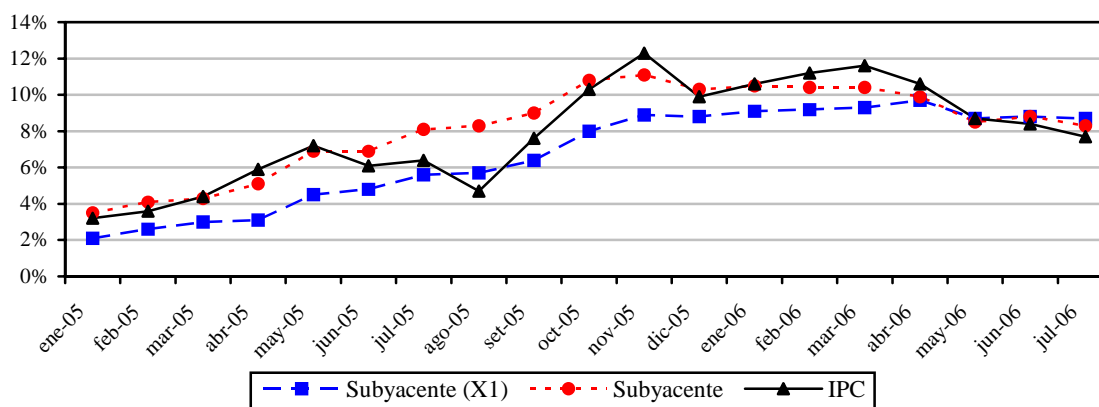

Fuente: Departamento de Cuentas Nacionales y Mercado Interno, Gerencia de Estudios Económicos.

D. Inflación en Bienes Nacionales e Importados.

La inflación mensual perteneciente a los bienes de consumo nacionales fue del 0,4%, menor a la tasa del 0,7% registrada en el mismo mes del año anterior. A su vez, la inflación acumulada para este tipo de bienes ascendió al 4,4%, por debajo del 5,6% observado durante el mismo período del año 2005. Con respecto a la inflación interanual, la misma ascendió al 8,7%, por debajo del 9,1% observado durante el mes junio del 2006, y mayor al 7,6% registrado en julio del año anterior.

Gráfico N° 3
Índice de Precios de Bienes Nacionales e Importados
Tasa Interanual

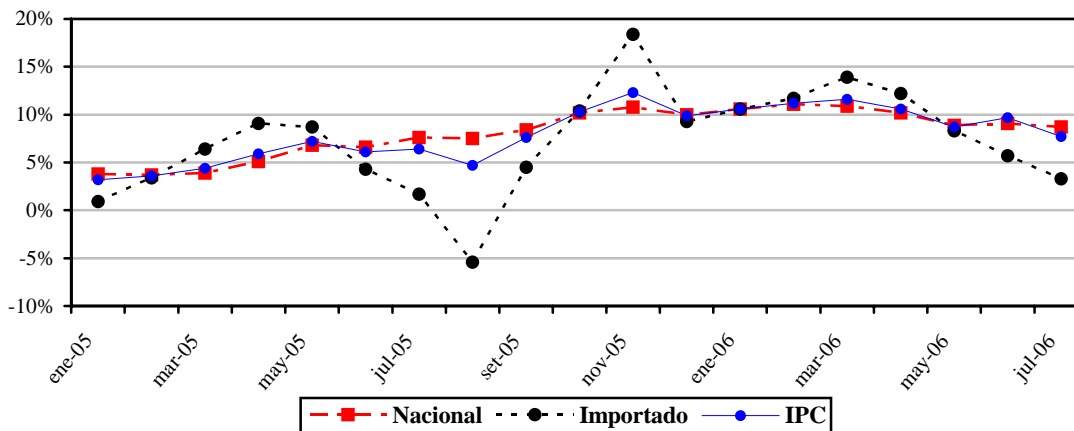

Fuente: Departamento de Cuentas Nacionales y Mercado Interno, Gerencia de Estudios Económicos.

Por otro lado, la inflación mensual de los bienes de consumo importados alcanzó una tasa del -2,6%, menor al -0,3% verificado en el mismo mes del año 2005. La inflación acumulada para este tipo de bienes fue del -0,1%, por debajo del 5,7% observado en igual período del año 2005. La inflación interanual, por su parte, se ubicó en 3,3%, menor al 5,7% registrado en junio del corriente año, y también superior al 1,7% registrada en julio del año 2005.

Además, se puede mencionar que la inflación mensual de los bienes nacionales (sin frutas y verduras) fue del 0,4%, mientras que la inflación mensual de los bienes importados (sin frutas y verduras) no presentó variación.

E. Inflación en Bienes Transables y No Transables.

La inflación mensual de los bienes transables fue del -0,4%, inferior al 0,4% registrado en el mismo mes del año anterior. Así, la tasa de inflación acumulada ascendió al 4,3%, menor al 6,1% observada en el mismo período del año 2005. Por otro lado, la inflación interanual asciende al 10,1%, inferior a la tasa del 11% verificada en el mes de junio del 2006, aunque superior al 5,8% observada en julio del año 2005.

Asimismo, la inflación mensual de los bienes no transables fue del 0,1%, menor al 0,6% registrado en el mismo mes del año pasado. La inflación acumulada para este tipo de bienes alcanzó una tasa del 2%, inferior al 4,8% obtenido en igual período del año 2005. La inflación interanual, por su parte, alcanzó una tasa del 3,4%, por debajo del 3,9% observada en junio del 2006, y también por debajo al 7,6% obtenido en el mes de julio del año anterior.

Gráfico N° 4
Índice de Precios de Transables, No Transables e IPC
Tasa Interanual

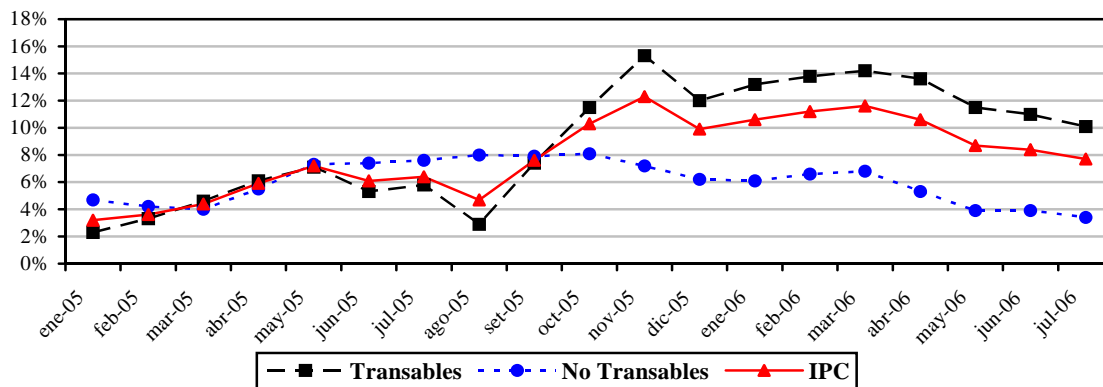

Fuente: Departamento de Cuentas Nacionales y Mercado Interno, Gerencia de Estudios Económicos.

F. Comportamiento de la inflación de los principales socios comerciales.

Los precios minoristas en la economía argentina continuaron con la desaceleración observada a comienzos de año, situación que se reflejó en una caída de las expectativas inflacionarias. El Índice de Precios al Consumidor (IPC) acumuló subas de 1,9% en los últimos tres meses y de 4,9% en el primer semestre de 2006, que resultaron inferiores a las esperadas por el mercado y a las registradas en iguales períodos del año pasado (2% en el segundo trimestre y 6,1% en el primer semestre de 2005). Asimismo, el IPC experimentó un alza de 11% interanual en junio tras crecer 12,3% interanual en diciembre, a la vez que las proyecciones de inflación para 2006 cayeron a 11,4% desde un máximo de 13% alcanzado en enero, según se desprende del Relevamiento de Expectativas de Mercado (REM).

La desaceleración del nivel general de los precios minoristas fue alentada por la inflación subyacente, que acumuló un aumento de 5,4% en el primer semestre frente al 7,2% de igual período del año pasado. Este comportamiento sumada a una relativa estabilidad de los productos regulados, permitió compensar la mayor suba ocurrida en los bienes y servicios estacionales y/o volátiles, que acumulan en lo que va de 2006 un aumento de 6,9%. Al considerarse los diferentes rubros que componen el IPC, la principal causa de la desaceleración inflacionaria es explicada por Alimentos y Bebidas (componentes de mayor peso dentro del Índice), en donde la caída en el precio de la carne vacuna a lo largo del segundo trimestre fue un factor determinante. Otros productos que componen el rubro también disminuyeron sus precios (aceites, lácteos) o verificaron subas moderadas, fenómeno que impactó en la evolución de la Canasta Básica Alimentaria (CBA). No obstante estas mejoras, la difusión de los aumentos dentro del IPC sigue en niveles elevados y en los últimos meses se habría observado un ligero deterioro en los márgenes minoristas, según se desprende de la evolución del ratio entre el IPC Bienes y los precios mayoristas de los productos manufacturados.

En este contexto, el Banco Central de la República Argentina (BCRA) continúa profundizando el cambio en el sesgo de su política monetaria adoptado desde principio de 2005. Esto es consistente con la política prudencial de acumulación de Reservas que lleva adelante como mecanismo anticíclico de reaseguro para proteger a la economía de shocks externos en el marco de una arquitectura financiera internacional indefinida. A partir de la mayor integración con la economía internacional, los shocks externos como cambios en la tasa de interés o en los términos de intercambio, son para Argentina factores claves en la generación de la volatilidad. Un adecuado stock de Reservas Internacionales es un valioso instrumento para reducir el impacto de estas perturbaciones en la economía local, lo que influye positivamente en la percepción de los inversores sobre el riesgo del país.

Para los próximos meses se prevé que continúe la desaceleración en la inflación minorista, en un marco donde el IPC Resto mantendría el ritmo de incremento mensual actual y los rubros regulados seguirían sin mostrar mayores cambios. En este contexto, la política monetaria seguirá siendo consistente con la estipulada en el Programa Monetario 2006. La reducción de la inflación está vinculada a que las políticas fiscal y de ingresos, junto con la política monetaria, contribuyan a continuar disminuyendo las expectativas inflacionarias.

En la economía brasilera, dado los efectos rezagados de la política monetaria del año pasado, junto a otros factores, la inflación, medida por el Índice de Precios al Consumidor Amplio (IPCA), continúa en una tendencia decreciente y dentro del rango establecido por el Consejo Monetario Nacional (CMN) para 2006. Asimismo, de acuerdo a la encuesta de Focus del Banco Central del Brasil (BCB), las perspectivas para este año siguieron descendiendo y actualmente se prevé una inflación anual de 3,98%, por debajo del centro de meta (4,5%). No obstante, existen riesgos inflacionarios provenientes de aumentos salariales, en un marco de tasa de desempleo históricamente bajo.

Así, teniendo en cuenta la trayectoria favorable de la inflación, el Comité de Política Monetaria (Copom) del BCB decidió en mayo continuar con el proceso de recortes en la tasa Selic, mediante una reducción de 0,5 puntos porcentuales. En las minutas de su reunión, el Comité señaló que continuará el ciclo bajista, pero con mayor cautela ante la fuerte volatilidad e incertidumbre en el mercado externo y ante los efectos del elevado precio del petróleo sobre las expectativas inflacionarias. Esta actitud precautoria se reflejó en el descenso del ritmo de recortes que pasó de 0,75 puntos porcentuales a un recorte de 0,5 puntos porcentuales.

G. Evolución reciente de los Mercados Internacionales y su probable efecto en América Latina y El Caribe - Coyuntura Internacional.

Aunque el crecimiento de la economía mundial siguió siendo vigoroso en los primeros meses de 2006, la mayor parte de los pronósticos apuntan a una desaceleración en el segundo semestre que se prolongaría el año próximo. Las previsiones de una menor tasa de crecimiento se relacionan con la acentuación de algunos riesgos presentes en la economía mundial desde hace algún tiempo y que, al promediar el año, comenzaron a acentuar la volatilidad de los mercados financieros y de productos básicos.

Los riesgos globales están vinculados sobre todo al creciente déficit en la cuenta corriente de la balanza de pagos de los Estados Unidos, que mantienen latente la posibilidad de un ajuste brusco y desordenado que podría afectar el nivel de demanda en ese país, lo que, dada su condición de motor de la economía internacional, podría amplificar los efectos adversos en el resto del mundo.

Sin embargo, lo que resulta más inquietante en lo inmediato es el posible efecto del aumento del precio del petróleo en la tasa de inflación y las expectativas de los consumidores de Estados Unidos. Los temores ante la posibilidad de una aceleración de la inflación han inducido alzas de las tasas de interés, más acusadas a corto plazo, e inferiores en el caso de las tasas a mediano y largo plazo.

La interrogante que se plantea a nivel global es en qué medida el menor crecimiento previsto de la economía de Estados Unidos como consecuencia de los factores antes señalados puede ser compensado por un mayor nivel de actividad en Europa y Japón. Esta posibilidad está condicionada por la posición que adopten los bancos centrales de Europa y Japón, puesto que un aumento demasiado rápido de las tasas de interés puede dificultar una mayor expansión de esas economías.

En caso de mantenerse el ritmo de crecimiento mostrado por Europa y Japón en los últimos meses, en un contexto de acelerado crecimiento de las economías asiáticas y en especial de China, se podría estar configurando un proceso de ajuste ordenado de la economía mundial que permitiría reducir los desequilibrios globales junto con un mantenimiento, o una leve desaceleración del ritmo de expansión mundial.

Este comportamiento positivo dependería mucho de cómo evolucione la amenaza que representa el shock de oferta provocado por el aún creciente precio del petróleo y, asimismo, de sus posibles repercusiones bajo la forma de un endurecimiento de las políticas monetarias con el fin de contener las presiones inflacionarias. En este sentido, cabe recordar que ambos factores (shock de oferta y aumento de las tasas de interés) suelen estar presentes en los episodios de recesión global.

En todo caso, es probable que esté llegando a su fin el período de bajas tasas de interés real que ha caracterizado a gran parte de esta década. Si bien el aumento de las tasas de corto plazo no se trasladó en forma proporcional a las de más largo plazo, tal vez como un signo de confianza en la capacidad de los bancos centrales y, en particular, de la Reserva Federal de Estados Unidos para controlar las tendencias inflacionarias, es previsible que las mayores tasas de interés hacia mercados menos riesgosos, lo que afectaría negativamente a los mercados emergentes. De hecho, hacia el final de la primera mitad del año ha habido un aumento del riesgo país y una incipiente devaluación de las monedas de las economías emergentes. Es indudable que el impacto provocado por esta situación en los mercados de la región dependerá fundamentalmente del ritmo de desaceleración del nivel de actividad mundial, que sin duda influirá sobre los precios de los productos básicos y las exportaciones.

H. Índice de Precios del Productor (IPP).

La inflación del mes de julio del año 2006, medida por la variación del Índice de Precios del Productor (IPP), fue del -0,3%, inferior al 1% registrada en julio del año 2005. La inflación acumulada asciende al 2,5%, menor al 7,2% observado en el mismo mes del año anterior. Con este resultado, la tasa interanual se ubica en 6%, por debajo del 7,3% verificado en el mes de junio del 2006, y también inferior al 11,7% registrado en el mes de julio del año 2005.

En el nivel de los Productos Nacionales la inflación fue del -0,6%, menor al 0,3% identificada en el mismo mes del año anterior. Por su parte, la tasa acumulada asciende al 2,2%, inferior al 3,6% observada en julio del 2005. Así, la inflación interanual para los bienes nacionales fue del 6%, por debajo del 7% de junio del 2006, pero mayor al 5,7% registrado en el mismo mes del año anterior.

En la agrupación Productos Importados, la variación registrada fue del 0,3%, inferior a la tasa del 2,1% observada en el mismo mes del año anterior. Asimismo, la inflación acumulada alcanzó un 3,1%, muy inferior al 13,6% del mismo mes del año pasado. Por su parte, la tasa de inflación interanual del mes de julio del 2006 ascendió al 6%, menor al 8% correspondiente al mes de junio del 2006, y también inferior al 23,2% registrado en julio del 2005.

Tabla N° 3
Variación del IPP
En Porcentajes

AGRUPACIÓN	Julio 2005			Julio 2006		
	Variaciones					
	Men.	Acum.	Inter.	Men.	Acum.	Inter.
Agricultura	1,0	-8,1	-9,3	-3,0	-2,7	1,0
Ganadería	-1,3	8,9	11,2	-1,1	1,0	5,7
Silvicultura y Extracción de Madera	0,0	13,5	18,9	0,0	4,0	5,2
Minerales	1,1	30,0	43,2	3,0	6,3	7,8
Alimentos, Bebidas y Tabaco, Textiles y Prod. de Cuero	-0,7	1,4	2,0	-0,4	2,3	6,8
Bienes Transportables no Metálicos	1,8	14,2	22,6	1,2	6,2	9,5
Productos Metálicos, Maquinarias y Equipo	0,0	3,4	3,4	-1,0	4,1	4,1
Productos Nacionales	0,3	3,6	5,7	-0,6	2,2	6,0
Minerales	3,0	34,6	47,6	1,5	14,0	12,9
Alimentos, Bebidas y Tabaco, Textiles y Prod. de Cuero	0,7	0,6	3,0	0,4	0,5	-1,4
Bienes Transportables no Metálicos	5,0	19,0	34,0	0,7	4,4	8,7
Productos Metálicos, Maquinarias y Equipo	-1,2	2,5	7,6	-0,7	-2,8	0,9
Productos Importados	2,1	13,6	23,2	0,3	3,1	6,0
General	1,0	7,2	11,7	-0,3	2,5	6,0

Fuente: Departamento de Cuentas Nacionales y Mercado Interno, Gerencia de Estudios Económicos.

II. POLÍTICA MONETARIA Y FINANCIERA.

A. Aspectos Monetarios y Cambiarios.

A.1. Nuevo Acuerdo Stand By.

El Nuevo Acuerdo Stand By Precautorio suscrito por el Gobierno del Paraguay con el Fondo Monetario Internacional, ha sido aprobado por el Directorio del Fondo Monetario Internacional (FMI), en sesión del día de la fecha, miércoles 31 de mayo de 2006. El mismo se extiende de Junio 2006 a Agosto 2008 y contempla una línea de crédito para el Paraguay de hasta 65 millones de Derechos Especiales de Giro (DEG), equivalente a USD 97,1 millones.

Los principales objetivos del Nuevo Acuerdo Stand By se refieren a mantener la estabilidad macroeconómica, crear las condiciones para un crecimiento económico sostenido y reducir la pobreza. El Acuerdo aprobado por el Fondo Monetario Internacional contempla metas cuantitativas y de reformas estructurales específicas para el año 2006, dado que año a año se negociarán estas metas y reformas.

Las principales metas cuantitativas del 2006 se refieren a:

- a) Crecimiento del PIB en 2006: 3,5% con objetivo de mediano plazo de 4% - 5%.
- b) Equilibrio Fiscal (fin de año) del Gobierno Central y Sector Público Consolidado.
- c) Mantenimiento del Nivel de Reservas Internacionales Netas para fin de año.
- d) Limitar el incremento de dinero a niveles compatibles con el rango referencial de inflación.

Las reformas estructurales contemplan medidas en las siguientes áreas: fiscales, regulación bancaria, fortalecimiento de la capacidad financiera del Banco Nacional de Fomento y del Banco Central del Paraguay, y una agenda de reformas orientadas al crecimiento económico y al fortalecimiento de las políticas sociales. Las autoridades nacionales han autorizado al FMI la publicación de los aspectos técnicos del Acuerdo aprobado, los cuales pueden obtenerse en la siguiente dirección web: www.imf.org.

Apartado 1. Expectativas de Variables Económicas (EVE)

El Banco Central del Paraguay está prosiguiendo las tareas orientadas a la implementación de un nuevo marco de política monetaria. Siguiendo las prácticas de los bancos centrales, en especial de los de la región, el Banco Central está implementando un nuevo esquema monetario que centra a la inflación como objetivo principal de su política. El propósito de este marco monetario es situar a la inflación en un nivel bajo y estable en el tiempo. Considerando que este esquema permite que el objetivo de inflación se convierta en el ancla nominal de la economía y consecuentemente las expectativas de inflación de los agentes económicos deben gravitar en torno a la meta de inflación del Banco Central, recientemente se ha desarrollado un índice que resume las expectativas de los agentes económicos, denominado Expectativas de Variables Económicas (EVE).

¿Qué es EVE?

EVE es un índice elaborado por el Banco Central que resume las expectativas de los agentes económicos referentes a las principales variables económicas. En palabras sencillas, es una encuesta del Banco Central en la que se pregunta cuál es la expectativa o valor esperado de las principales variables económicas, como la inflación en el futuro. Una vez recolectado los diferentes datos de expectativas, el Banco Central resume esa información a través del cálculo del promedio simple para cada variable.

¿Cuáles son las variables económicas encuestadas?

Las variables económicas de EVE y su periodicidad son:

- 1) Inflación (próximo mes, del año y del próximo año).
- 2) Variación del Tipo de Cambio Interbancario G/USD (próximo mes del año, y del próximo año).
- 3) Promedio porcentual de la tasa de interés anual interbancaria (próximo mes).
- 4) Promedio porcentual de la tasa de interés anual bancaria pasiva de CDA en moneda nacional (próximo mes).
- 5) Nivel porcentual de la tasa de interés anual de los Instrumentos de Regulación Monetaria a 14 y 35 días (próximo mes).
- 6) Variación porcentual del PIB (del año y del próximo año).

¿Cuales son las instituciones que proveen sus expectativas?

El indicador EVE está basado en pronósticos realizados por consultorías económicas independientes, centros privados económicos de investigación, universidades que cuentan con departamentos de economía, bancos y empresas financieras.

¿Cuál es la utilidad de EVE?

Este indicador permite al público en general, así como a las instituciones de intermediación financiera, conocer la expectativa agregada de las principales variables económicas, y formar sus propias expectativas, para así tomar decisiones económicas más acertadas.

Respecto a la política monetaria, el indicador EVE, provee información adicional de los pronósticos de las principales variables económicas, lo que posibilita al Banco Central del Paraguay realizar medidas anticipadas de política, en miras a una conducción más eficiente de la política monetaria.

Resultados de EVE.

VARIABLES	Abril	Mayo	Junio	Julio	Agosto
Inflación (Variación Porcentual del IPC)					
En el mes de agosto	0,8	1,0	0,6	0,4	0,5
Año 2006	11,4	10,4	8,2	8,1	8,1
Año 2007	9,9	9,2	9,0	7,2	7,4
Tipo de Cambio Interbancario Fin de Periodo (G/USD) Variación Porcentual)					
En el mes de agosto	-1,2	-0,0	-0,1	-0,9	-0,1
Año 2006	2,4	2,4	2,4	-3,3	0,6
Año 2007	3,2	3,8	3,6	2,6	5,7
PIB (Variación Porcentual del PIB)					
Año 2006	1,7	2,4	2,1	2,7	2,6
Año 2007	2,4	2,8	2,4	3,1	3,0

El indicador EVE señala una reducción de las expectativas inflacionarias para el año 2006. En marzo de 2006 la expectativa para el año era una inflación de 11,4%, revirtiéndose en junio a un nivel de 8,2%, el cual se mantiene para el mes de julio en 8,1%, y para el mes de agosto dicha expectativa se mantiene en 8,1%. Para el año 2007, el mercado espera que la inflación se sitúe en torno a 7,4%.

Respecto a la evolución del tipo de cambio, se anticipa una depreciación de la moneda nacional en 0,6% y 5,7% para los años 2006 y 2007, respectivamente. Estas variaciones situarían al tipo de cambio del guaraní respecto al dólar en G/USD 6.159 para el 2006 y G/USD 6.510 para el 2007.

La expectativa de crecimiento de la economía para el presente año está entorno a 2,6% y de 3% para el año 2007.

A.2. Política Monetaria.

El Programa Monetario del año 2006 centra la inflación como objetivo primordial de la Política Monetaria. La meta de inflación permanece en el mismo nivel establecido desde el año 2004 de 5%, con un rango de tolerancia de 2,5 puntos porcentuales hacia arriba y hacia abajo. Esta meta se mide con la variación del IPC del área metropolitana de Asunción. En este nuevo marco de política monetaria, el BCP estableció, como tasa de referencia de política monetaria, la tasa de interés a 35 días de los títulos de deuda emitidos por el BCP.

En julio de 2006 la tasa de inflación interanual ha superado levemente el rango meta de inflación, ubicándose en 7,7%, siendo la inflación del mes negativa de 0,2%. Así también la inflación acumulada del año es 3,5% inferior al mismo período del año pasado que fue 5,1%. La tendencia decreciente experimentada por los precios de los rubros frutihortícolas por cuarto mes consecutivo, es consecuencia de la importante oferta de los mencionados rubros, sumado a la relativa estabilidad exhibida por los demás agrupaciones de la canasta, explican en gran medida la leve deflación experimentada por el índice general en el mes de julio del corriente año. No obstante, se señala que se han registrado subas en algunos rubros alimenticios como carne vacuna, productos lácteos y panificados. Adicionalmente, es necesario destacar que el tipo de cambio nominal continuó con su tendencia a la baja, permitiendo mantener una evolución favorable de los precios de bienes transables de la canasta.

Gráfico N° 5
Tasas de Inflación Interanual y Metas
(% anual)

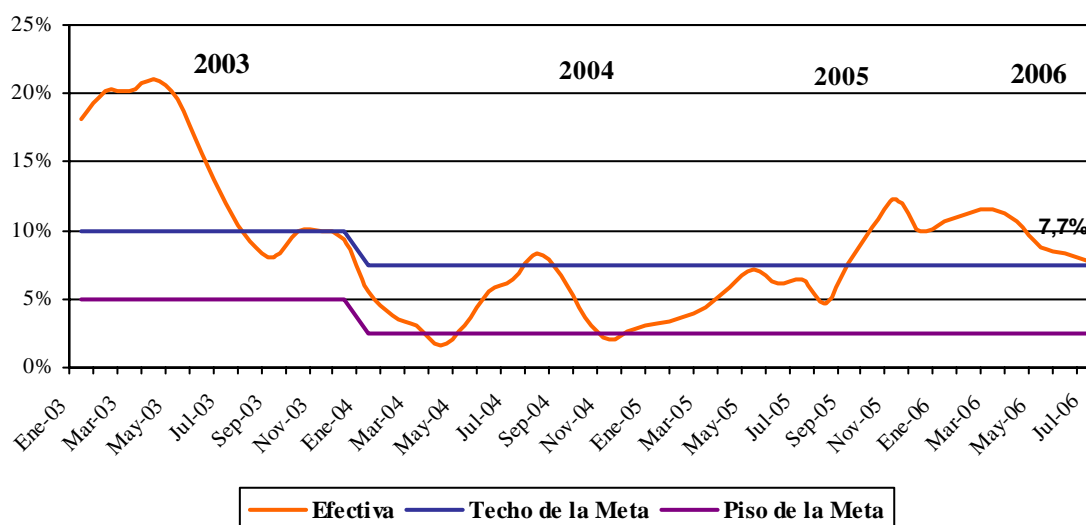

Fuente: Departamento de Estudios Monetarios y Financieros, Gerencia de Estudios Económicos.

Desde inicios del año, las sesiones del Comité Ejecutivo de Operación de Mercado Abierto (CEOMA) del BCP, referente a la toma de decisiones de política monetaria, se realizan en base a un calendario preestablecido. Estas sesiones se llevan a cabo dos veces al mes. En los últimos meses, la decisión de la política monetaria del Directorio del BCP se publica mensualmente por este medio y a través de conferencias de prensa realizadas mensualmente. Las autoridades de la institución están redefiniendo un nuevo esquema de comunicación, que posibilite al mercado contar con informaciones de decisiones de política monetaria, de manera más oportuna.

La estrategia monetaria adoptada en los primeros meses del año, consistió en elevar la tasa de interés de los títulos de deuda del BCP en toda la curva de rendimientos. El mayor aumento se dio principalmente en aquellos títulos de menor duración. Como resultado de esta medida, la curva de rendimiento de los Instrumentos de Regulación Monetaria (IRM) se tornó más plana. El propósito de esta medida es el de configurar una política monetaria más anti-inflacionaria. A partir de mayo no se registran variaciones en las tasas establecidas por las autoridades.

Gráfico N° 6
Tasas de Rendimientos de los IRM
En Porcentajes

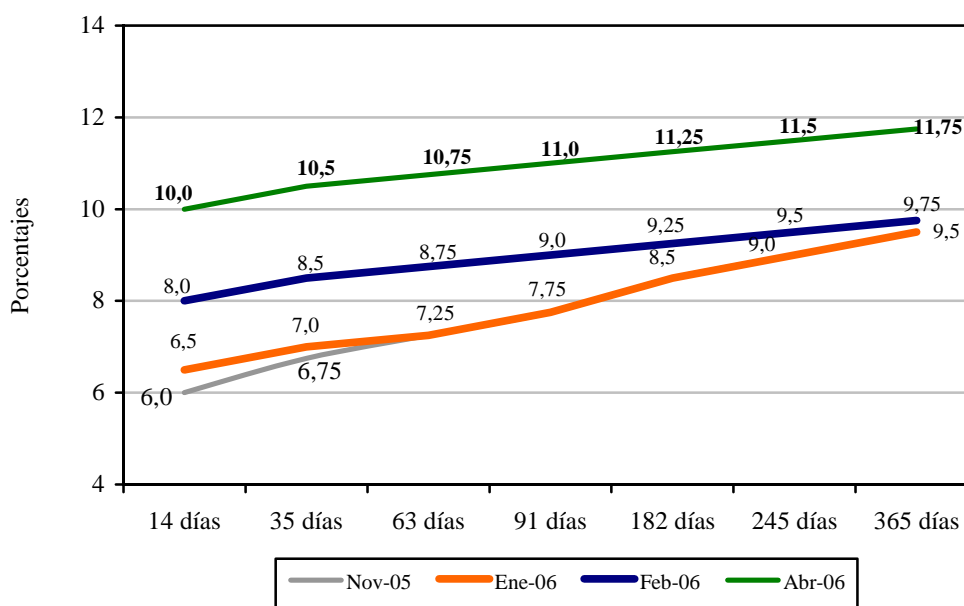

Fuente: Departamento de Operaciones de Mercado Abierto.

Se estima un nivel de Reservas Internacionales Netas (RIN) entorno al 15,8%, respecto al PIB, nivel superior a la media de los últimos 10 años de 12,6%. El nivel obtenido representa un cumplimiento holgado de las metas previstas en el Programa Monetario. Un nivel significativo de RIN es una garantía contra eventuales desequilibrios financieros internos y externos.

Gráfico N° 7
Reservas Internacionales Netas (En Millones de Dólares)
Evolución del Índice de Convertibilidad (Porcentajes)

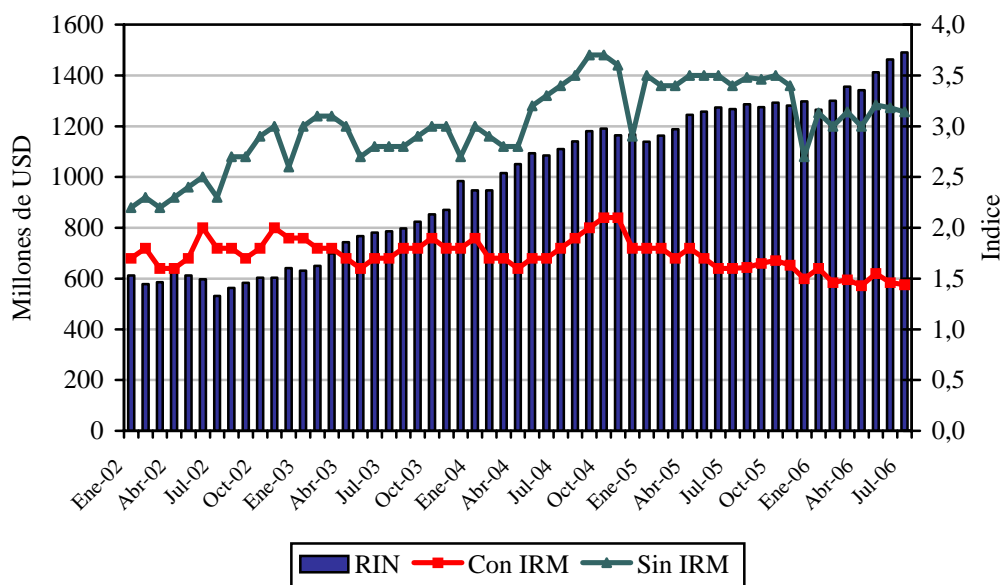

Fuente: Departamento de Estudios Monetarios y Financieros, Gerencia de Estudios Económicos.

El nivel de RIN alcanzado en julio del 2006, USD 1.490,1 millones, implica una variación mensual de 1,9% (USD 27,2 millones) e interanual de 17,6% (USD 223,2 millones). El comportamiento mensual señalado es el resultado de la variación positiva verificada en la cuenta reservas en Moneda Extranjera (ME) del BCP en USD 27,4 millones, más las variaciones positivas de los depósitos en ME del sistema financiero en USD 18,6 millones, contrarrestada por la disminución de los depósitos del sector público en ME de USD 18,7 millones.

El índice de convertibilidad¹, en el mes de julio de 2006 alcanzó un nivel de 1,44, inferior al del mes de junio que fue de 1,46. En julio del año anterior, este indicador registró un nivel de 1,60. El comportamiento mensual descendente se explica por el mayor incremento del pasivo del BCP en relación al aumento de las RIN.

Por otro lado, la relación RIN/M1, se situó en un nivel de 1,55 al mes de julio de este año, levemente inferior a la registrada en el mes de junio del 2006, que fue de 1,56. Se observa además que la relación RIN/M2 es también superior a 1 (uno), presentando un nivel de 1,17.

¹ El cálculo del Índice de Convertibilidad se realiza de la siguiente manera: $RIN / (M0 + LRM + CC + \text{Call Pasivo del BCP})$. Los RIN se valoran al tipo de cambio contable de fin de periodo. Este índice permite medir el riesgo de una corrida de la moneda.

A.3. Política Cambiaria.

La Carta Orgánica del Banco Central del Paraguay establece que el régimen de cambios es libre y fluctuante. La función del BCP en el mercado de divisas es asegurar su funcionamiento normal, competitivo y equilibrado y respetando las tendencias fundamentales de la oferta y la demanda de moneda extranjera. También, dicha legislación establece que las operaciones de compraventa de moneda extranjera por el Banco Central del Paraguay tendrán por objetivo atenuar los efectos de las fluctuaciones estacionales de la oferta y la demanda así como de contrarrestar los movimientos erráticos de los flujos de capital y las maniobras especulativas que pudieran perturbar el mercado o el nivel del tipo de cambio.

En julio de 2006, el BCP realizó intervenciones en el mercado cambiario por una compra neta de USD 4,4 millones. Por tanto, en el año 2006, en término acumulado, las intervenciones se posicionan en una venta neta de USD 2,2 millones.

Gráfico N° 8
Compra Neta Mensual de divisas del BCP a Bancos Comerciales
En Millones de Dólares

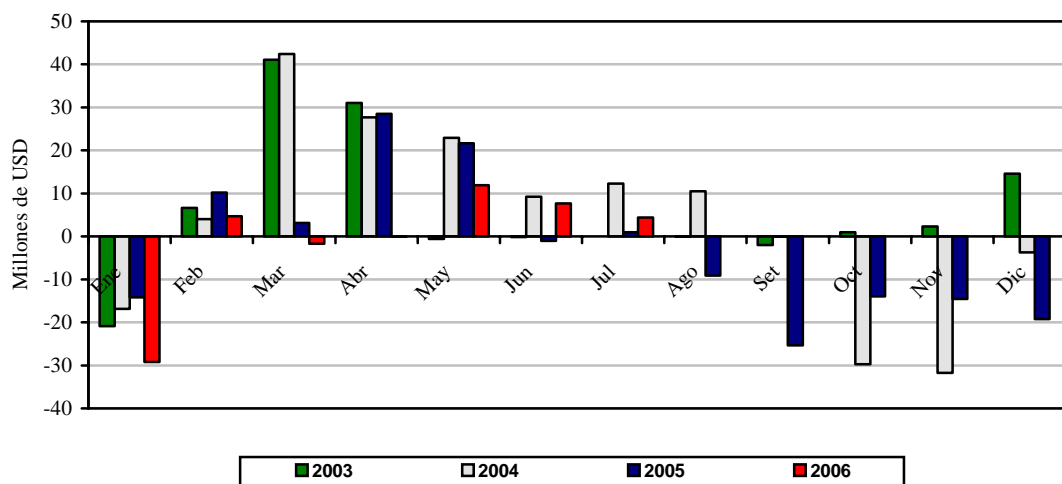

Fuente: Departamento de Operaciones de Mercado Abierto.

En el periodo de referencia el valor de la moneda doméstica se vio levemente fortalecido respecto al dólar americano, cerrando en un nivel de ₲/USD 5.509. Con este resultado, el guaraní presentó una apreciación acumulada en el año de aproximadamente 10%. Se observa en el siguiente gráfico que a diferencia del año anterior, el TCER en el transcurso del 2006 se encuentra con un nivel más compatible con la estabilidad monetaria.

Gráfico N° 9
Tipo de cambio Real Efectivo
Variación Interanual

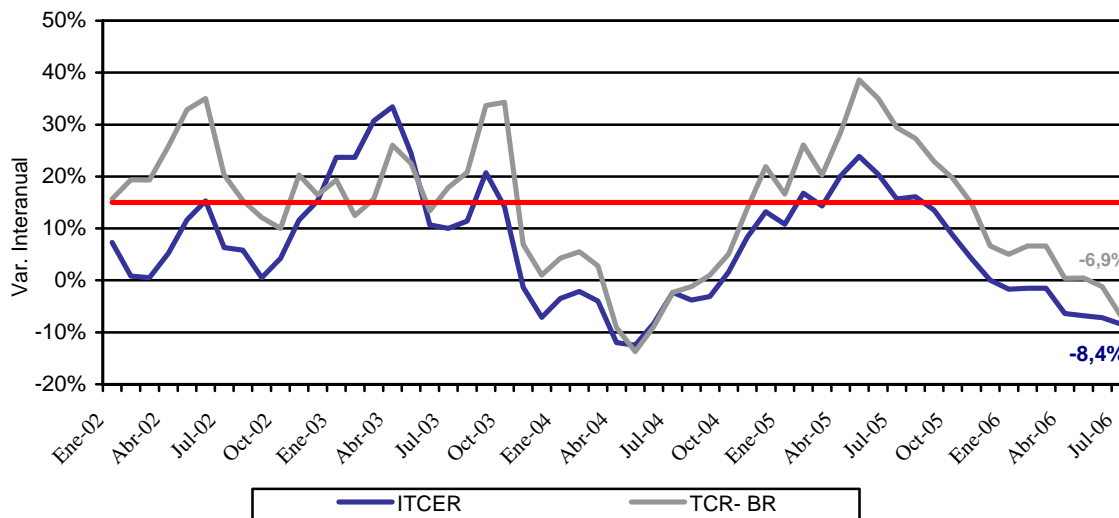

Fuente: Departamento de Estudios Monetarios y Financieros, Gerencia de Estudios Económicos.

Apartado 2. Evolución del Tipo de Cambio Nominal

La economía paraguaya se caracteriza por ser pequeña y abierta al comercio internacional, con una fuerte concentración de las exportaciones e importaciones hacia los mercados regionales, preferentemente el Brasil, lo que resulta en una mayor exposición de nuestra economía respecto a los vaivenes cambiarios que pudieran surgir en ese país. A modo de ilustración, una apreciación del real brasileño normalmente se traduce en presiones inflacionarias en nuestra economía, ya que el bien o servicio importado se encarece al incrementarse el valor de la moneda brasileña respecto a nuestra moneda. Contrariamente, una depreciación de la moneda externa representa una fuente de presión deflacionaria, al reducirse el valor de la moneda externa y consecuentemente el precio final de los bienes y servicios importados.

En el siguiente gráfico se observa una corrección del tipo de cambio nominal del guaraní respecto al real, que se origina desde marzo del corriente. El real brasileño se encontraba muy caro en el 2005, lo cual representaba una fuerza inflacionaria, estimada en aproximadamente un tercio de la inflación de 2005. Esta fuerza se ha disipado en el transcurso del año 2006. La reciente depreciación del real brasileño respecto a la moneda nacional, se debe, por una parte, a la apreciación de la moneda nacional frente al dólar y, por otra, a la depreciación del real brasileño frente al dólar.

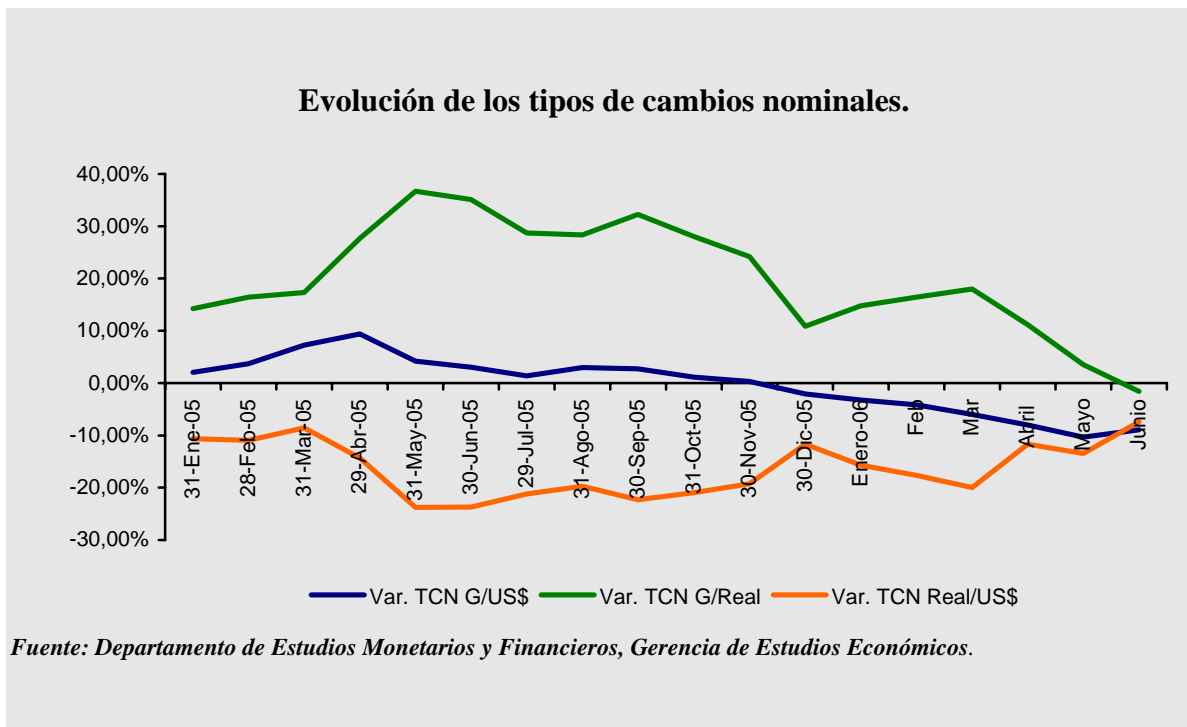

A.4. Evolución de los Instrumentos de Regulación Monetaria.

El saldo de los IRM fue de $\text{G} 3.072.140$ millones, representando un incremento mensual de aproximadamente 2,4%. El nivel alcanzado representa aproximadamente el 5,8% del PIB. Por su parte, la tasa de rendimiento promedio ponderado fue de 10,3%, superior en 5,7 puntos porcentuales a la tasa de julio de 2005 e igual a la de junio de 2006.

Gráfico N° 10
Instrumentos de Regulación Monetaria
Saldos de las Colocaciones y Rendimiento Promedio Ponderado Mensual

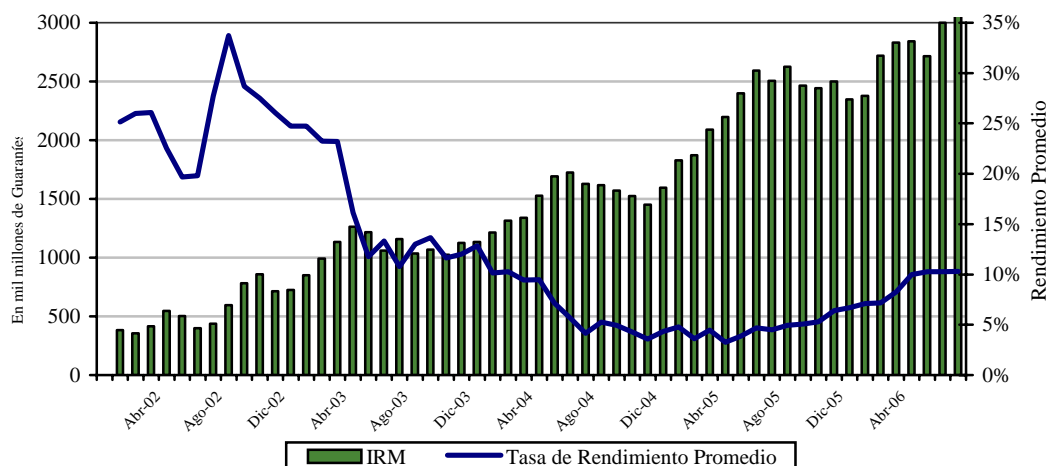

Fuente: Departamento de Operaciones de Mercado Abierto.

El monto promedio de operaciones diarias de los IRM fue de ₡ 100.311 millones en julio de 2006, y las colocaciones en el mes ascendieron a ₡ 2.106.540 millones. Esto se debe a la mayor preferencia hacia plazos más cortos, lo cual resulta en frecuentes *rollovers* de las colocaciones a lo largo del mes. En efecto, el 91,4% del total colocado en el mes correspondió a títulos cuyos vencimientos se encuentran entre 7 a 45 días, el 3,1% a títulos con vencimientos de 60 a 90 días y 5,56% a títulos con vencimientos de 120 a 365 días. Se resalta que en el acumulado total, el plazo de mayor preponderancia sigue siendo el de los instrumentos de 365 días con una participación de 31,8%.

Gráfico N° 11
Monto adjudicado de IRM mensual
Millones de Guaraníes

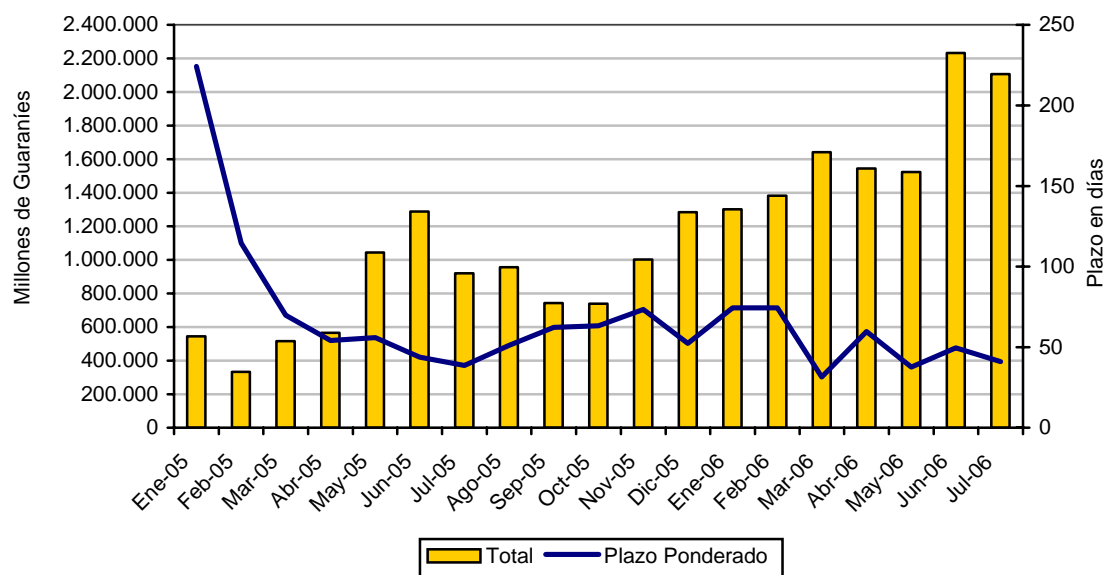

Fuente: Departamento de Operaciones de Mercado Abierto.

Apartado 3 ¿Qué son los Instrumentos de Regulación Monetaria?

En la actualidad el instrumento fundamental de la política monetaria con que cuenta el Banco Central del Paraguay son las Operaciones de Mercado Abierto, implementadas a través de los Instrumentos de Regulación Monetaria (IRM), los cuales comprenden las Letras de Regulación Monetaria (LRM) y a las Cartas de Compromiso.

Estos instrumentos constituyen una promesa de pago en su vencimiento por parte del Banco Central del Paraguay. Ambos instrumentos de deuda son emitidos por el Banco Central del Paraguay a través de licitaciones competitivas y no competitivas y pueden ser cancelados anticipadamente a iniciativa del BCP. Tanto las LRM como las Cartas, son títulos de deuda cupón cero, a corto plazo, en moneda nacional, emitidos al portador.

La distinción principal entre estos títulos es que las Cartas no están diseñadas en papeles de alta seguridad, lo que es un impedimento para ser utilizadas en operaciones del mercado secundario. Por tanto, las emisiones de las Cartas permanecen en custodia en el Banco Central del Paraguay. La institución bancaria que adquiere la Carta obtiene un certificado de custodia de la Tesorería del Banco Central. A diferencia de las Cartas, las LRM cuentan con todas las seguridades requeridas para su transacción en el mercado secundario.

Una distinción adicional entre estos instrumentos constituye el plazo de maduración y el corte de los mismos. Las Cartas tienen un plazo de 14, 35, 63 y 91 días mientras que las LRM son instrumentos de plazos superiores: 182, 245 y 365 días. En cuanto al corte de los instrumentos, las Cartas no se encuentran estandarizadas, pudiendo el valor nominal del título ser fijado conforme a las necesidades de la institución bancaria compradora de estos instrumentos. Por su parte, las LRM se encuentran estandarizadas en: G. 10 millones, G. 20 millones, G. 50 millones, G. 100 millones, G. 500 millones y G. 1.000 millones.

¿Cuál es el propósito de estos instrumentos de deuda?

En los países donde el mercado de bonos del Tesoro no se encuentra desarrollado, como el caso de Paraguay, los Bancos Centrales se ven obligados a emitir títulos de su propia deuda para controlar la liquidez monetaria, y con ello situar a la tasa de interés de mercado en niveles compatibles con el objetivo de tasa de interés del Banco Central.

A modo de ilustración, como se puede ver en el gráfico siguiente, una emisión de los IRM por parte del BCP implica una reducción de la oferta monetaria, lo que se interpreta como una contracción monetaria. El caso contrario ocurre cuando los IRM vencen, lo que se traduce en una expansión de la política monetaria.

Contracción Monetaria

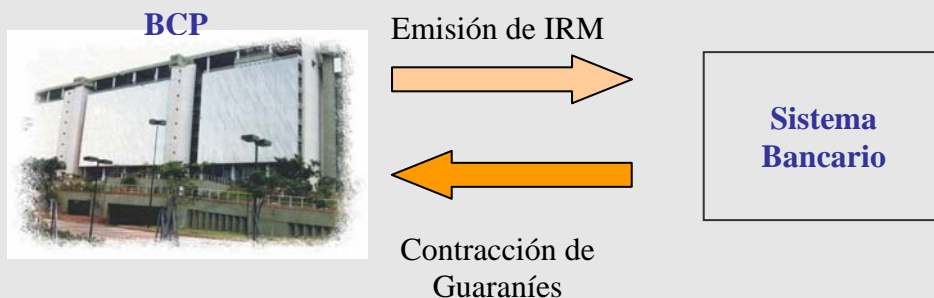

Expansión Monetaria

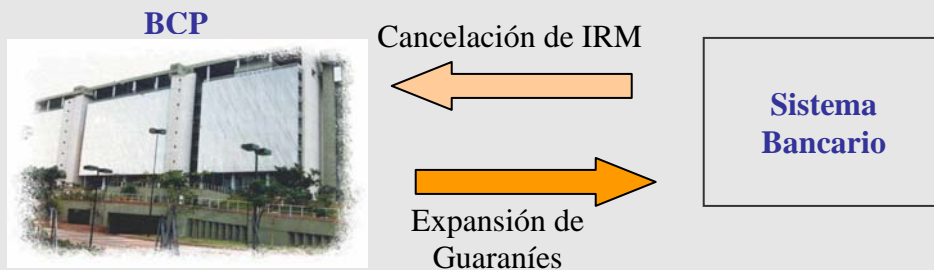

Tendencia del saldo de los IRM.

Desde inicios del 2002 el saldo de los IRM presenta una tendencia creciente. A modo de ilustración, el crecimiento registrado de este instrumento alcanzó un nivel de 57% en el año 2003 y 41% en el 2004. Este comportamiento se explica por el incremento de las Reservas Internacionales que surge en el año 2003 y se extiende en el 2004. De manera a esterilizar el excedente de la cantidad de dinero que generó la acumulación de Reservas Internacionales, y complementando la posición contractiva del Sector Público y del Sector Bancario, caracterizada por aumentos de sus depósitos en el Banco Central, la decisión de política monetaria consistió en aumentar las colocaciones de IRM, las que resultaron en un aumento de su saldo. Lo característico de esta esterilización es que surge en un escenario de bajas tasas de rendimiento de los IRM. En conclusión, se puede argumentar que a resultas de un sector fiscal más sólido, de un sector bancario más contractivo y de un escenario de tasas más bajas, la acumulación de las Reservas Internacionales no fue costosa.

El gasto total de la política monetaria a julio del 2006 es mayor al de julio del año 2005, alcanzando un nivel de ₡ 158.858 millones. El gasto a julio de los IRM aumentó interanualmente en 88,1%. El incremento en el gasto total de la política monetaria se debe al incremento en el volumen de las IRM y al aumento de sus tasas de rendimiento.

Gráfico N° 12
Gasto Total de los Instrumentos de Política Monetaria
Acumulado a julio de 2006

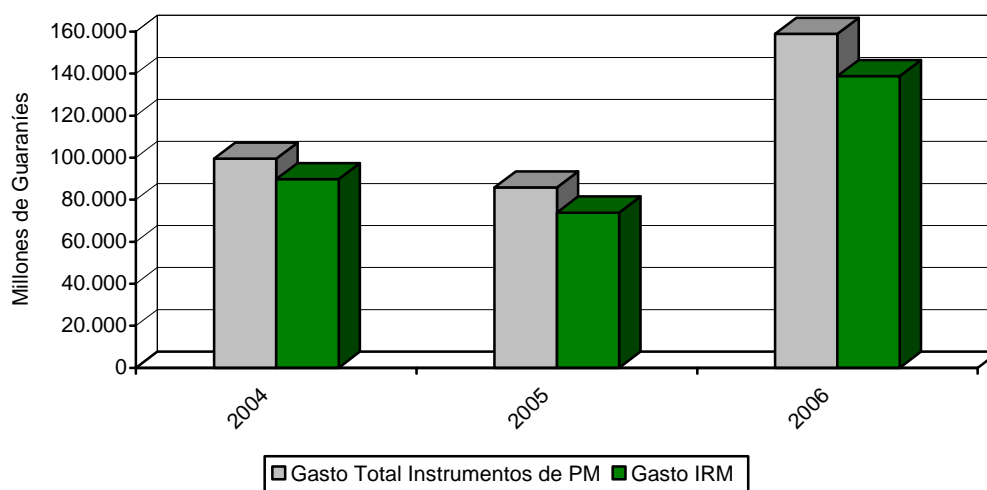

Fuente: Balance del Banco Central Paraguay.

A.5. Evolución de los Agregados Monetarios.

Durante el mes de julio de 2006 se mantiene elevado el crecimiento interanual del M0, proceso que se inicia en mayo de 2005, alcanzando una variación interanual de 16,8% y la variación mensual fue 1,9%. En julio del 2005, las variaciones del M0 fueron 0,5% y 14,7%, tanto mensual como interanual, respectivamente. La variación interanual del M0 promedio² en el mes de julio del presente año fue del 16,1%, superior a la registrada el mismo mes del año anterior de 13,8%.

² El M0 promedio se calcula en base al M0 diario.

Gráfico N° 13
Billetes y Monedas en Circulación
Variación Interanual

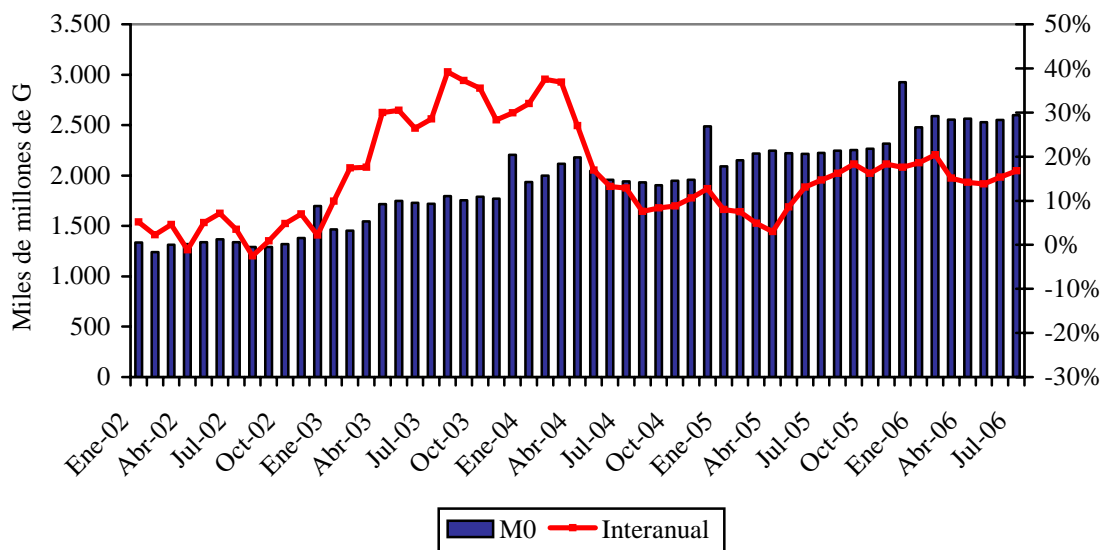

Fuente: Departamento de Estudios Monetarios y Financieros, Gerencia de Estudios Económicos.

El principal factor de expansión³ mensual del M0 fue la cuenta Activos Externos Netos (AEN) en 6,2% y el de mayor efecto contractivo del M0 fue el Crédito Neto al Sistema Bancario en 5,7%. En términos interanuales, el factor principal de expansión monetaria del M0 fue la cuenta AEN, 61,9% del M0, mientras que el factor contractivo del M0 fue la colocación de IRM en 25,5%. Los demás factores contractivos y expansivos del M0 se ilustran en la siguiente tabla.

Tabla N° 4
Expansión y Contracción de los Billetes y Monedas en Circulación
Variación Mensual e Interanual

	Var. Mensual Jul 06 – Jun 06	Var. Interan. Jul 06 – Jul 05
	Δ Millones de Gs. Δ %	Δ Millones de Gs. Δ %
Activos Externos Netos	158.148 6,2	1.376.848 61,9
Crédito Neto al S. Público	127.707 5,0	82.614 3,7
Crédito Neto al S. Bancario	-144.837 -5,7	-217.255 -9,8
Crédito Neto al R. del S. F.	-1.758 -0,1	-76.614 -3,4
IRM (-)	70.920 2,8	567.629 25,5
Activos y Pas. No Clasificados Netos I/	-20.552 -0,7	-224.166 -10,1
Billetes y Monedas en Circulación	47.788 1,9	373.798 16,8

I/ Incluye Capital y Reservas, Pasivos Externos de Mediano y Largo Plazo y Activos y Pasivos no Clasificados.

Fuente: Departamento de Estudios Monetarios y Financieros, Gerencia de Estudios Económicos.

³ Los elementos de expansión y contracción de la liquidez primaria son calculados bajo un mismo tipo de cambio de manera a eliminar el efecto cambiario.

En el mes de julio de 2006, el Medio Circulante (M1)⁴ registró una variación mensual de 0,9% mientras que en julio del año anterior la variación fue 0,7%. El comportamiento observado en el presente mes se explica por el incremento de los Billetes y Monedas en Poder del Público en 0,1% y apoyado por el incremento de los depósitos en cuenta corriente en 1,5%. Por su parte, la variación interanual de este agregado monetario fue del 14,9% en julio del 2006, mientras que en el mismo periodo del año anterior fue 23%.

La Oferta Monetaria (M2), que además del M1 incorpora el Cuasidinero en MN, registró una variación de 1,3% y 11,4% en forma mensual e interanual, respectivamente. La variación del mes de julio es superior a la registrada en el mismo mes del año anterior que fue 0,8%. El comportamiento mensual está explicado por el incremento mencionado del M1 (0,9%) y por el incremento del Cuasidinero en 2,5%. El desempeño mensual del Cuasidinero se debe al incremento de los Depósitos de Ahorro a la Vista en 3,3%, de los Certificados de Depósito de Ahorro (CDA) en 1,9% y de los Depósitos de Ahorro a Plazo en 1,3%.

La Oferta Monetaria Ampliada (M3), conformada por el M2 y los depósitos en ME expresados en MN, registró una variación mensual de 1,2%, siendo la variación interanual del 7,6%. El comportamiento mensual se debe al incremento mencionado del M2 (1,3%) y de los depósitos en ME, expresados en MN, en 1%. Los depósitos en ME, expresados en USD, aumentaron en USD 25,3 millones (2,5%) en el mes y en términos interanuales registraron un incremento de USD 118,8 millones (12,7%). En términos del PIB, este agregado amplio representa aproximadamente 24,8%.

Gráfico N° 14
Evolución del Agregado Monetario Amplio (M3)

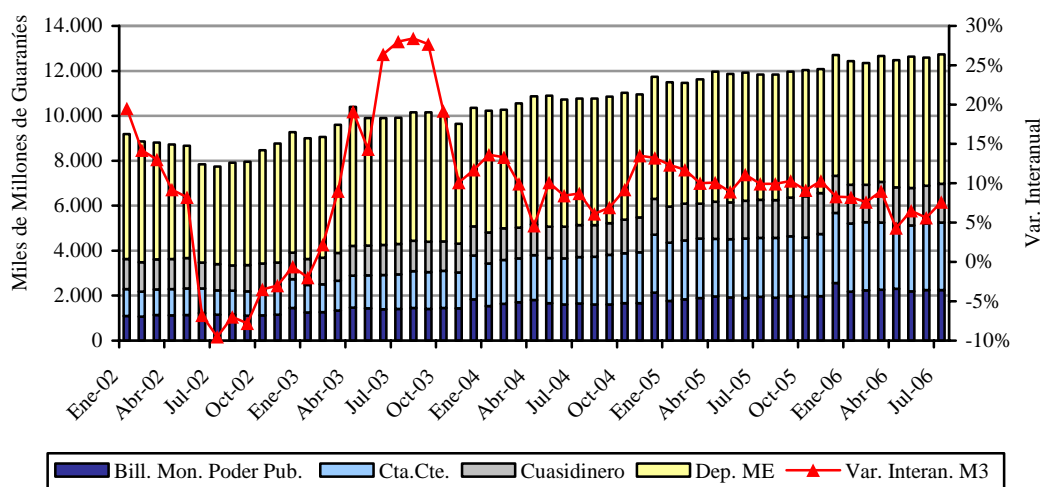

Fuente: Departamento de Estudios Monetarios y Financieros, Gerencia de Estudios Económicos.

⁴ Billetes y Monedas en poder del público + Cuenta Corriente del Sector Privado en MN.

La relación M1/M2 fue de 0,75 al mes de julio de este año, levemente inferior a la registrada en el mes de junio del 2006 que fue de 0,76. Este hecho indica que disminuyó levemente la preferencia del público por liquidez en moneda nacional de plazos más cortos. Además, se observa que la relación M2/M3, de este mes fue 0,55, levemente superior a la del mes anterior que fue de 0,54.

Gráfico N° 15
Preferencia por Liquidez del Público en MN
Evolución Mensual

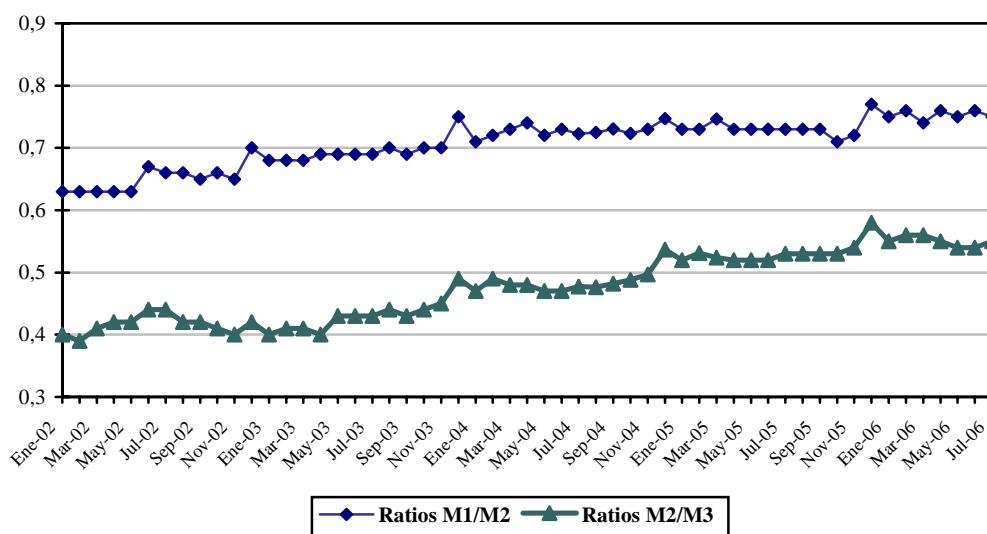

Fuente: Departamento de Estudios Monetarios y Financieros, Gerencia de Estudios Económicos.

A.6. Crédito Neto al Sector Público no Financiero.

De acuerdo a lo previsto, las finanzas públicas del Gobierno Central continuaron evolucionando favorablemente en el sexto mes del año 2006, constituyendo un apoyo importante para la conducción de la política monetaria. En este escenario, el desempeño se tradujo en un incremento de depósitos en MN por parte del Fisco en el BCP en el año, en ₡ 317 mil millones, con una disminución de ₡ 21 mil millones en el mes de julio alcanzando un nivel de ₡ 988 mil millones.

Gráfico N° 16
Depósitos en MN del Sector Público en el BCP
En Miles de Millones de Guaraníes

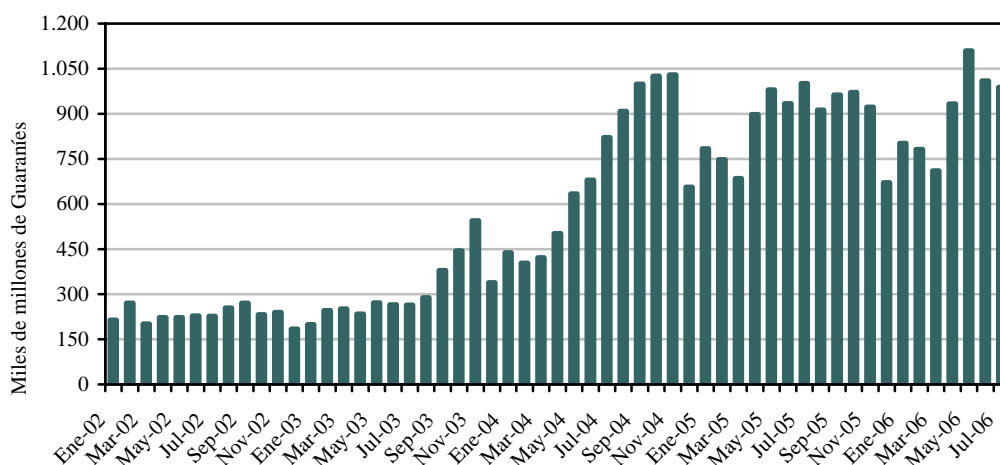

Fuente: Departamento de Estudios Monetarios y Financieros, Gerencia de Estudios Económicos.

Según el Balance del BCP al mes de julio de 2006, el Crédito Neto del Banco Central al Sector Público no Financiero (SPNF) tuvo un incremento mensual de $\text{G } 107.657$ millones (15,3%). Dentro de este total, el Crédito Neto al Gobierno General aumentó en $\text{G } 108.486$ millones (28,7%). Por su parte, el Crédito Neto al Resto del Sector Público tuvo una disminución de $\text{G } 829$ millones (0,3%).

La variación del saldo contable del Crédito Neto al Gobierno General está explicada por la disminución de los depósitos en $\text{G } 131.143$ millones (8,3%), contrarrestado por la reducción del saldo contable de los créditos a dicho sector en $\text{G } 22.657$ millones (1,2%). La variación del Crédito Neto al Resto del Sector Público se debe a la disminución de los depósitos en $\text{G } 1.444$ millones (1,8%), contrarrestado por la disminución de los créditos del sector en $\text{G } 2.273$ millones (0,6%).

A.7. Crédito Neto al Sistema Bancario.

En el transcurso del mes de julio de 2006, el Crédito Neto del BCP al Sistema Bancario registró una disminución de $\text{G } 121.489$ millones (7,3%). La variación mencionada se debe al incremento del total de Depósitos Bancarios que mantienen estas instituciones en el BCP en $\text{G } 120.385$ millones (4,3%) y apoyado por la reducción del total de Préstamos en $\text{G } 1.104$ millones (0,1%).

El incremento mensual del total de Depósitos Bancarios está explicado por el aumento de los depósitos en MN en $\text{G } 42.952$ millones y apoyado por el incremento de los depósitos en ME en $\text{G } 77.433$ millones. La variación de los depósitos en MN se debe porque se

incrementó los depósitos en Cuenta Corriente en ₡ 37.084 millones y apoyada por el aumento de los depósitos de encaje legal en MN en ₡ 5.868 millones. En términos de

dólares, los depósitos en ME registraron una subida de USD 18,4 millones, determinado por el aumento de USD 1,3 millones del Encaje Legal en ME y por el aumento de USD 17,1 millones de la Cuenta Corriente en ME.

Gráfico N° 17
Depósitos Encaje y en Cuenta Corriente del Sistema Bancario en el BCP
En Miles de Millones de Guaraníes

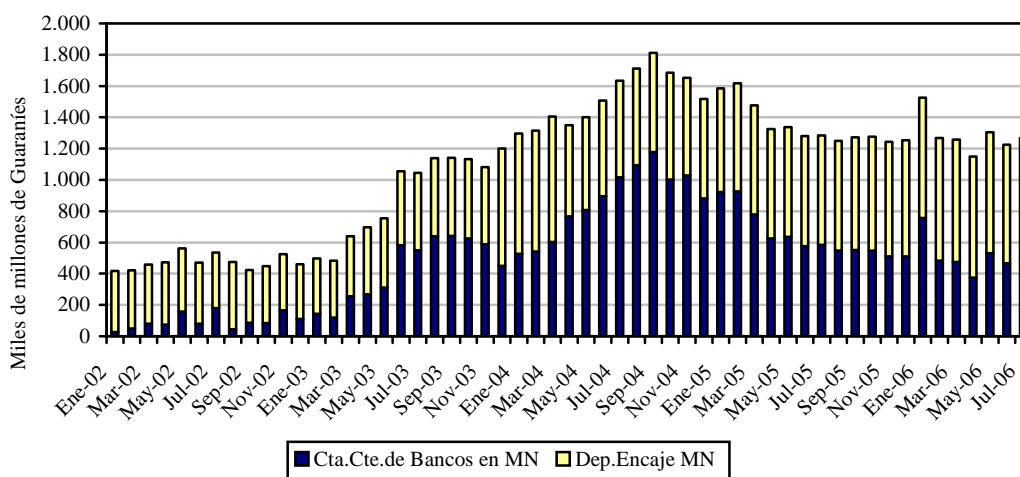

Fuente: Departamento de Estudios Monetarios y Financieros, Gerencia de Estudios Económicos.

B. Situación Fiscal.

B.1. Comportamiento de la Deuda Pública Interna con el BCP.

Si bien la Constitución Nacional, y en consecuencia la Ley N° 489/95, prohíbe con algunas excepciones, la concesión de préstamos directos por parte del BCP al Gobierno, la deuda interna sigue teniendo modificaciones en su saldo. La mayor parte de las fluctuaciones en el saldo de la misma provienen de los intereses que devengan las deudas antiguas concedidas bajo el amparo del Decreto Ley N° 18/52. En otros casos, las fluctuaciones de los saldos se derivan de las variaciones del tipo de cambio, o en algunos casos, a las recuperaciones de las líneas concedidas en virtud a varias leyes que otorgaron la subrogación en el caso de los bancos en liquidación.

Al mes de julio de 2006, conforme a las cifras proveídas por el Balance del BCP, la deuda pública interna en ME del Sector Público no Financiero (SPNF) con el BCP, aumentó en USD 450 mil, fundamentalmente debido a la actualización del valor de los Bonos correspondientes a la Ley N° 1.227/97. El saldo de la deuda del SPNF en ME quedó en USD 363 millones.

El saldo de la deuda pública interna del SPNF en MN con el BCP, aumentó en G 1.546 millones, fundamentalmente por el aumento de la deuda bonificada, por la actualización del valor de dicha deuda, y por la acumulación de intereses devengados correspondientes a deudas antiguas de la Administración Central y de las Empresas Públicas con el BCP. El saldo de la deuda del SPNF con el BCP alcanzó un nivel de G 905.930 millones. De este total, G 475 mil millones corresponden a deudas pagadas en concepto de subrogación conforme a las distintas Leyes de la Nación⁵.

Es importante mencionar que el Ministerio de Hacienda (MH), en una primera etapa, ha renegociado gran parte de su deuda interna con el BCP. En consecuencia, se ha promulgado la Ley N° 1093/97 que autorizaba al MH la emisión del Bonos del Tesoro para la cobertura de gran parte de su deuda con el BCP. En las negociaciones descritas se han incluido todos los préstamos realizados por la Administración Central que al 31 de diciembre de 1995 se encontraban totalmente vencidos e impagos, incluyendo los intereses de los préstamos en guaraníes devengados hasta la fecha señalada. Sin embargo, han quedado pendientes las deudas que en esa época se encontraban al día, que ahora se encuentran totalmente vencidas e impagas, y las deudas de las empresas privatizadas como Líneas Aéreas Paraguayas (LAP), Siderurgia Paraguayas (SIDEPAR), Flota Mercante del Estado (FLOMERES) y Administración Paraguaya de Alcoholes (APAL), cuyos saldos deberán ser asumidos por el Ministerio de Hacienda una vez que finalice el proceso de privatización de estas empresas según lo estipula la Ley N° 126/91 de privatizaciones.

El total de la cartera de Deuda Interna pendiente que el Sector Público tiene con el BCP⁶, en MN y ME expresadas en MN, asciende a G 3.042 mil millones, lo que representa aproximadamente el 6,4% del Producto Interno Bruto (PIB)⁷. El total de la Deuda Interna que la Administración Central⁸ mantiene con el Banco Central y otros entes financieros asciende a G 3.021 mil millones, cifra que representa el 6,3 % del PIB.

Por otra parte, la deuda interna del Sector Público Financiero (SPF) con el BCP, en MN, aumentó en G 824 millones, debido a la imputación de intereses devengados. Su saldo fue de G 152 mil millones.

B.2. Depósitos del sector público en el BCP.

Los depósitos del SPNF a julio de 2006, registraron una disminución de G 132.587 millones comparado con el mes anterior, siendo su saldo de G 1.521.424 millones. Esta cifra es inferior en 8% al registrado en el mes de junio. De estos depósitos, G 989.336 millones corresponden a MN y G 532.089 millones a ME. La disminución de los depósitos del Sector Público está conformado por una disminución de los depósitos del Gobierno Central en G 131.143 millones (8,3%), así como de los depósitos de las Empresas Públicas en G 1.444 millones (1,8%).

⁵ Ley 1.186/97, Ley 797/95, Ley 814/97, Ley 861/95, Ley 1947/02, Ley 1420/99.

⁶ Incluye deuda de la Administración Central, Empresas Públicas y Sector Público Financiero.

⁷ Utilizando el PIB corriente en guaraníes del 2005.

⁸ Incluye la emisión del total de los Bonos Internos.

El saldo de los depósitos del Gobierno Central fue de ₡ 1.441.531 millones, de los cuales ₡ 988.240 millones corresponden a MN y ₡ 453.292 millones a ME. Del mismo modo, el monto de los depósitos de las Empresas Públicas a este mes registró un saldo de ₡ 79.871 millones, compuesto por ₡ 1.074 millones en MN y ₡ 78.797 millones en ME.

Gráfico N° 18
Saldo de depósitos del Sector Público no Financiero en el BCP
En millones de Guaraníes

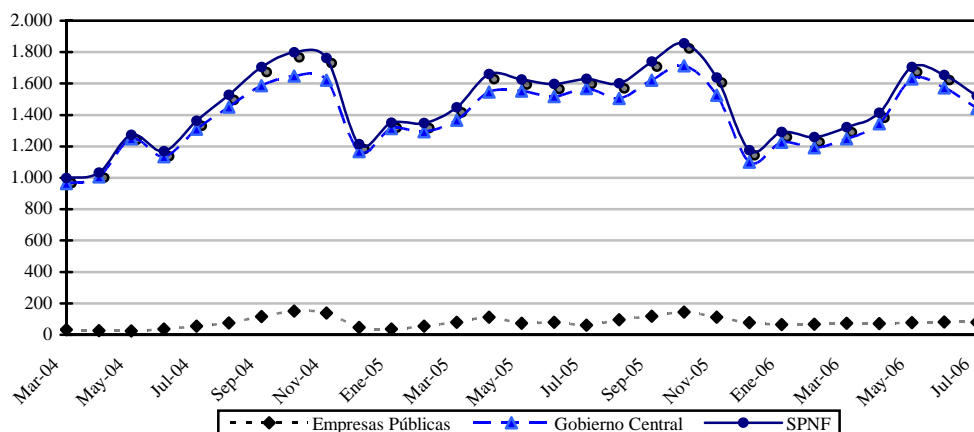

Fuente: Departamento de Estudios Monetarios y Financieros, Gerencia de Estudios Económicos.

C.1. Análisis del Sistema Bancario.

C.1.1. Cuentas Activas.

A julio del 2006, el saldo de Activos del Sistema Bancario fue de ₡ 15.584,8 mil millones, lo que implica un aumento de ₡ 171,6 mil millones con relación al mes de junio de 2006. Con respecto al mismo mes del año anterior, esta cuenta registró un aumento de ₡ 1.492,5 mil millones (10,6%).

Tabla N° 5
Cuentas del Activo del Sistema Bancario
En Miles de Millones de Guaraníes

	Jun-05	Jul-05	Var. %	Jun-06	Jul-06	Var. %
ACTIVOS	14.306,5	14.092,3	-1,5	15.413,3	15.584,8	1,1
Disponibles	4.110,0	4.158,2	1,2	4.149,1	4.206,5	1,4
Valores Públicos y Privados	2.627,8	2.542,8	-3,2	2.870,7	2.988,4	4,1
Créditos Vigentes Sector Financiero	2.064,7	1.909,3	-7,5	1.658,2	1.537,2	-7,3
Créditos Vigentes Sector No Financiero	4.655,4	4.610,9	-1,0	6.047,6	6.147,5	1,7
Créditos Diversos	174,1	181,9	4,5	133,1	149,1	12,1
Créditos Vencidos	238,0	257,6	8,2	180,2	184,7	2,5
Inversiones	157,1	156,9	-0,2	92,4	89,6	-3,0
Bienes de Uso	264,4	259,7	-1,8	268,2	267,4	-0,3
Cargos Diferidos	15,1	15,1	0,0	13,8	14,4	4,6

Fuente: Balance Consolidado de Bancos, Superintendencia de Bancos.

El ascenso mensual de los Activos del Sistema Bancario en el mes de julio se debió a las variaciones positiva registradas en prácticamente todas las cuentas: Disponibles, Valores Públicos, Créditos Vigentes por Intermediación Financiera Sector No Financiero, Créditos Diversos, Créditos Vencidos y Cargos Diferidos. En el mes de análisis se resalta la disminución mensual de la cuenta Créditos Vigentes por Intermediación Financiera Sector Financiero, Inversiones y Bienes de Uso. En término interanual se observa un notorio aumento de Créditos Vigentes al Sector No Financiero (33,3%) y de Valores Públicos y Privados (17,5%), acompañado de una reducción de Créditos Vencidos (28,3%).

C.1.2. Cuentas Pasivas.

El saldo total de Pasivos del Sistema Bancario, a julio de 2006, se ubicó en ₡ 13.693,6 mil millones, lo que representa un aumento de ₡ 115,1 mil millones (0,8%) respecto a junio de 2006. Al compararlo con el mismo mes del año anterior, esta cuenta refleja una variación positiva de ₡ 1.212 mil millones (9,7%).

El alza mensual en el Pasivo del Sistema Bancario se debió a las variaciones positivas de las cuentas: Obligaciones por Intermediación Financiera del Sector Financiero y Provisiones y Previsiones. Se destaca que el Patrimonio de los Bancos obtuvo variación positiva.

Tabla N° 6						
Cuentas del Pasivo del Sistema Bancario						
En Miles de Millones de Guaraníes						
	Jun-05	Jul-05	Var. %	Jun-06	Jul-06	Var. %
PASIVOS	12.708,3	12.481,7	-1,8	13.578,5	13.693,6	0,8
<i>Obligaciones Sector Financiero</i>	1.225,7	1.104,5	-9,9	1.172,9	1.280,7	9,2
<i>Obligaciones Sector No Financiero</i>	11.201,5	11.105,7	-0,9	12.147,1	12.152,7	0,0
<i>Obligaciones Diversas</i>	150,2	142,6	-5,1	108,5	106,2	-2,2
<i>Provisiones y Previsiones</i>	130,9	128,9	-1,6	150,0	154,1	2,7
PATRIMONIO	1.598,2	1.610,7	0,8	1.834,7	1.891,2	3,1

Fuente: Balance Consolidado de Bancos, Superintendencia de Bancos.

C.1.3. Depósitos del Sector Privado en el Sistema Bancario y Créditos del Sistema Bancario al Sector Privado.

a. Depósitos.

El continuo crecimiento de los depósitos del sector privado en el sistema bancario, registrado en el periodo 2003-2006, representa un indicador clave que señala una mayor consolidación del sistema bancario. A julio de 2006, los depósitos totales del sector privado alcanzaron un nivel de ₡ 10.485,5 mil millones, lo cual representa un aumento mensual de 1,4%, en término interanual registró un incremento de 6%.

El dinamismo interanual en los depósitos totales se debe al aumento de los depósitos del sector privado en MN y ME, expresados en dólares, que crecieron en 9,5% y 12,7%, respectivamente. Así, en el gráfico se observa la trayectoria positiva de los depósitos en MN en los últimos años. La mencionada trayectoria corresponde a las variaciones interanuales que reflejan el crecimiento de estos depósitos durante todo el periodo.

En término mensual los depósitos en MN ascendieron en 1,9%. Los depósitos del sector privado en ME, expresados en dólares, alcanzaron un nivel de USD 1.053,7 millones, superior en USD 25 millones (2,5%) al monto verificado en junio de 2006.

Gráfico N° 19
Depósitos del Sector Privado en el Sistema Bancario
Variación Interanual

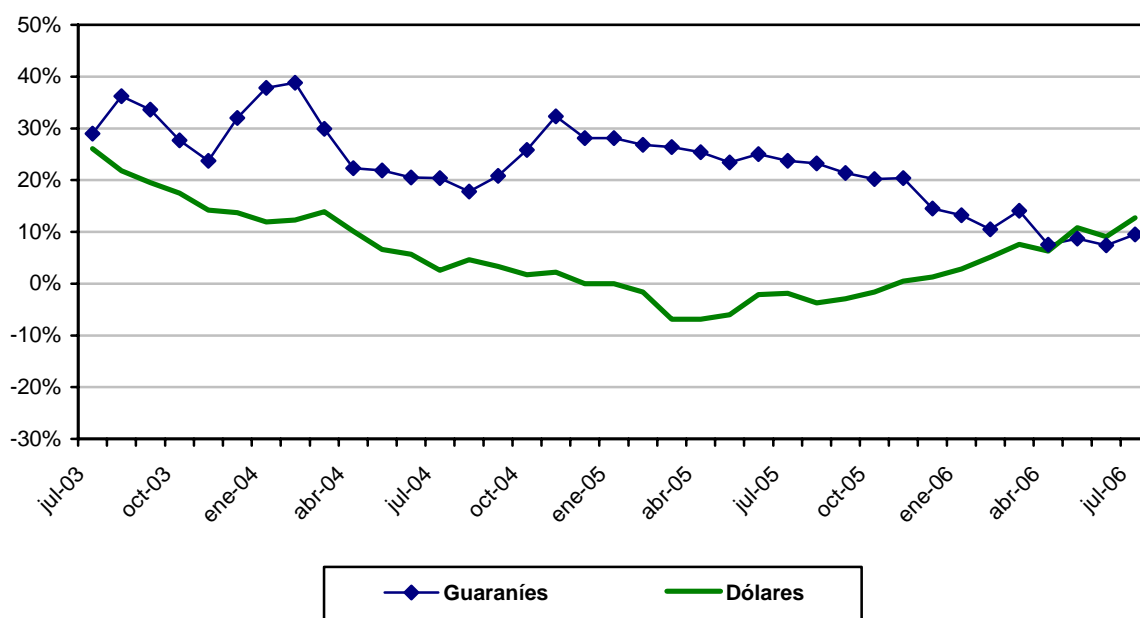

Fuente: Departamento de Estudios Monetarios y Financieros, Gerencia de Estudios Económicos.

El incremento interanual de los depósitos en MN (9,5%) está explicado principalmente por el alza de los principales rubros: Cuentas Corrientes (14,4%) y Certificados de Ahorro (26,5%). En tanto, la cuenta Depósitos de Ahorro a Plazo verificó una reducción interanual de 61,6%. Como hecho resaltante se destaca la elevada concentración de los depósitos a la vista en MN (Cuentas Corrientes y Ahorros a la Vista) que mantiene el sector privado en los bancos, representando la proporción de dichos depósitos el 79,3%. Este comportamiento es similar en los depósitos en ME, siendo el promedio de 77,7% a julio de 2006.

Gráfico N° 20
Estructura de los Depósitos del Sector Privado en el Sistema Bancario en MN y ME

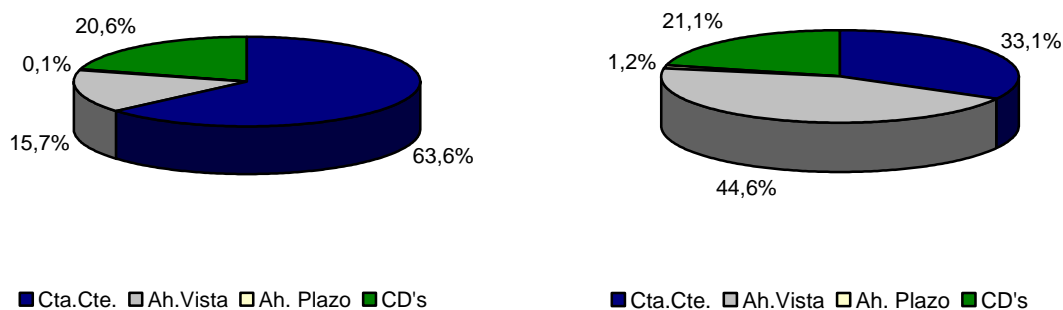

Fuente: Departamento de Estudios Monetarios y Financieros, Gerencia de Estudios Económicos.

La mayor predisposición del público de destinar sus recursos en depósitos bancarios en MN resultó de un proceso de desdolarización de la economía. La composición estructural de los depósitos en el mes de julio de 2006 indica que el 55% de los depósitos bancarios del sector privado están expresados en ME, nivel inferior en 1,4 puntos porcentuales al registrado en julio de 2005. Obviamente, esto es señal de una mayor confianza del público en la moneda doméstica y el desincentivo provocado por la constante baja en la cotización dólar.

b. Créditos.

Desde julio de 2004 se percibe una continua recuperación de los créditos totales bancarios al sector privado. Esta evolución se debe preferentemente al constante incremento de los créditos en MN, contrarrestada por la evolución negativa de los créditos bancarios al sector privado en ME, en ciertos períodos. En el presente mes se observa un avance tanto en los créditos en moneda nacional como en los créditos en moneda extranjera.

A julio de 2006, los créditos bancarios totales al sector privado se ubicaron en un nivel de ₡ 6.344,7 mil millones, representando un alza mensual de 1,7%, explicada por la variación positiva de los créditos en MN y de los créditos en ME expresados en guaraníes, igualmente, los préstamos verificaron un incremento de 17,5% interanualmente. Tal como se mencionó, el buen desempeño interanual que registraron los créditos totales se debe al incremento de los créditos en MN que se situaron en un nivel de ₡ 3.402,9 mil millones y verificaron crecimiento interanual de 22,7% y una variación positiva mensual de 1%. En tanto, los créditos en ME alcanzaron un saldo de USD 537,8 millones, representando variación positiva mensual de 4% e interanual de 22,3%.

Gráfico N° 21
Crédito del Sistema Bancario al Sector Privado
Variación Interanual

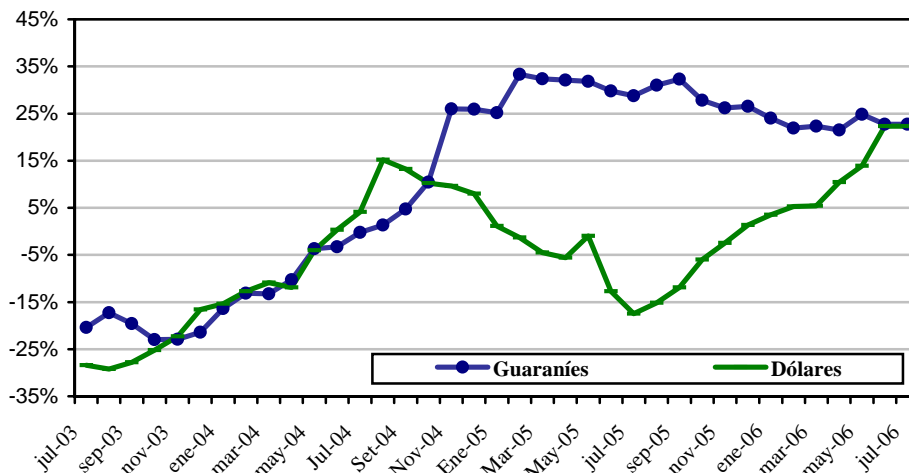

Fuente: Departamento de Estudios Monetarios y Financieros, Gerencia de Estudios Económicos.

La evolución de la desdolarización de los créditos bancarios al sector privado ha sido más acentuada que la de los depósitos. Se argumenta que el menor nivel de dolarización de la cartera crediticia bancaria al sector privado, que a julio de 2006 representó el 46,4% del total de la cartera se debe, en parte, a una política orientada a un mejor control de riesgo cambiario por parte de las entidades bancarias.

Gráfico N° 22
Dolarización del Sistema Bancario
(Depósitos, Créditos y Morosidad)

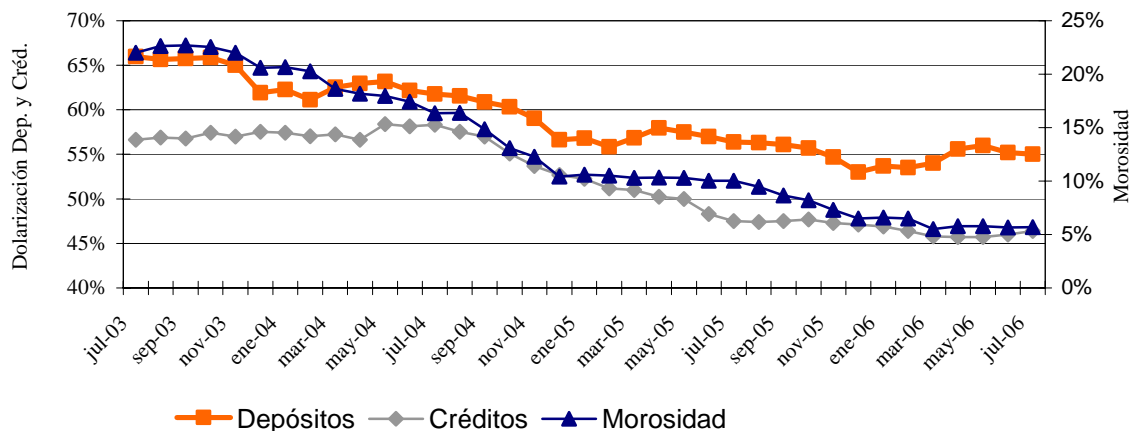

Fuente: Departamento de Estudios Monetarios y Financieros, Gerencia de Estudios Económicos.

C.1.4. Fuentes y Usos de Fondos del Sistema Bancario.

El cuadro de Fuentes y Usos del Sistema Bancario indica la capacidad que tiene el sistema de generar recursos, así como la utilización de los mismos. Los valores consignados en el cuadro son flujos e indican variaciones del stock de cada cuenta.

Durante el mes de julio de 2006, el sistema bancario registró una variación mensual positiva en sus fuentes de recursos en MN en ₡ 120,1 mil millones. Las cuentas que principalmente originaron el aumento de fuentes de recursos fueron los Depósitos del Sector Privado en ₡ 87 mil millones, Obligaciones con el BCP en ₡ 28,2 mil millones, Pasivos Netos no Clasificados en ₡ 42,8 mil millones y Capital y Reservas en ₡ 56,4 mil millones.

El ascenso de los recursos disponibles motivó, especialmente, el alza en los Créditos al Sector Privado en ₡ 34,8 mil millones, Créditos al Sector Público en ₡ 2,7 mil millones y la tenencia de Instrumentos de Regulación Monetaria en ₡ 109,5 mil millones. Las fuentes de recursos en ME tuvieron un aumento mensual de USD 23,7 millones, especialmente por el alza en los Depósitos del Sector Privado en USD 25,3 millones. Ello motivó la variación positiva de los Créditos al Sector Privado de USD 20,6 millones y Otros Activos de USD 10,1 millones.

Tabla N° 7
Fuentes y Usos de Fondos del Sistema Bancario
En Millones de Guaraníes y Millones de Dólares

	Mensual		Interanual	
	MN	ME (USD)	MN	ME (USD)
TOTAL DE FUENTES	120.074	23,7	1.145.989	120,5
Depósitos	-7.441	24,1	679.435	121,0
Sector Público	-94.477	-1,1	269.207	2,2
Sector Privado	87.035	25,3	410.228	118,8
Bonos y Otros Valores Emitidos	0	0,0	-3.276	0,0
Pasivos Externos M y L Plazo	0	0,0	0	-0,1
Obligaciones con el BCP	28.252	-0,4	28.744	-0,4
Pasivos Netos No Clasificados	42.832	0,0	160.585	0,0
Capital y Reservas	56.432	0,0	280.501	0,0
TOTAL DE USOS	120.074	23,7	1.145.989	120,5
Activos Internacionales Netos	0	-4,1	0	-35,0
Créditos Sector Privado	34.766	20,6	647.487	120,1
Créditos Sector Público	2.713	0,0	32.532	-4,8
IRM	109.540	0,0	448.241	0,0
Depósitos en BCP	-26.946	-2,8	17.729	14,3
Otros Activos Netos no Clasificados	0	10,1	0	25,9

Fuente: Balance Monetario.

Interanualmente, las fuentes de recursos de los bancos registraron un ascenso en MN en G 1.146 mil millones, entre las principales cuentas que incidieron se encuentran los Depósitos del Sector Público, Depósitos del Sector Privado, Obligaciones con el BCP, Pasivos Netos No Clasificados y Capital y Reservas. El mayor nivel de recursos produjo el aumento del Créditos al Sector Privado, Créditos al Sector Público, Colocación en IRM y Depósitos en el BCP. Por su parte, en ME verificó un aumento en USD 120,5 millones, proveniente principalmente de Depósitos del Sector Privado y del Sector Público, que fueron destinados preferentemente a Créditos al Sector Privado, Depósitos en el BCP y Otros Activos.

Apartado 4. Evolución de las tasas de interés bancaria en moneda nacional.

En el 2006 las tasas de interés pasivas y activas del sistema bancario, continuaron su senda decreciente, que se inicia desde principios del 2003, llegando a niveles mínimos históricos. Varios factores explican la disminución de las tasas del sistema bancario. La concentración del sector, debido al retiro de varios bancos a resultas de la crisis del 2002, la gran acumulación de liquidez en el proceso de recuperación de esta crisis, la disminución de las expectativas de devaluación y la disminución de las tasas internacionales de interés, han sido factores claves de este proceso.

Se observa, en el siguiente gráfico, que la tendencia decreciente de las diversas tasas de interés pasivas en moneda nacional surge a inicios del 2003, periodo en que los depósitos del sector privado en moneda nacional inician una senda de crecimiento significativa. En el año 2006, la tasa de interés pasiva en moneda nacional se ubica en torno a 0,7%. Se destaca una tendencia positiva de la tasa de interés en moneda nacional de depósitos a plazo y de los CDA, no obstante, su efecto en la tasa pasiva promedio ponderado es mínima considerando su baja participación.

Tasas Pasivas Bancarias en Moneda Nacional

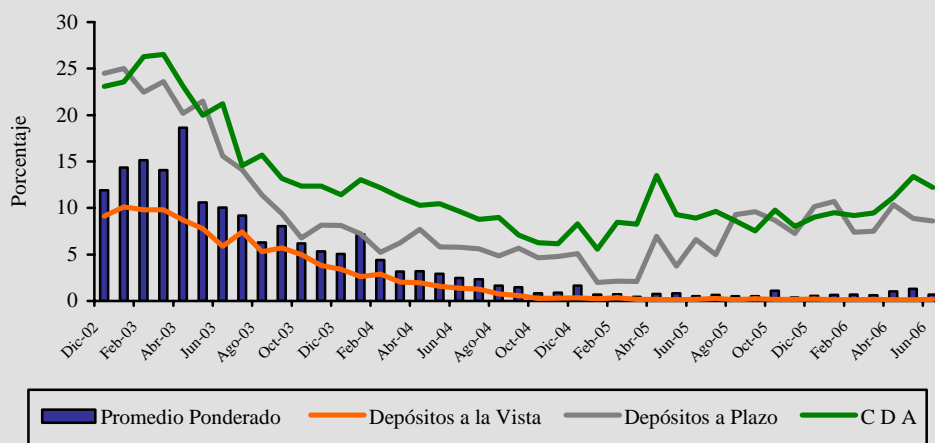

Fuente: Departamento de Estudios Monetarios y Financieros, Gerencia de Estudios Económicos.

El continuo crecimiento de los depósitos bancarios en moneda nacional ha sido el principal factor que ha incidido para que la tasa de captación bancaria mantenga una tendencia a la baja. El permanente e importante incremento de los recursos de captación bancarios en moneda nacional no resultó en un dinamismo de igual magnitud del crédito, mas bien llevó a una elevada posición de liquidez bancaria.

Igualmente, desde inicios del 2003, se observa una caída continua de las tasas activas bancarias. En la dinámica de disminución de las tasas activas parecen haber primado dos factores: (i) la disminución de las tasas pasivas y la acumulación de liquidez bancaria en moneda doméstica; (ii) la disminución de las expectativas de depreciación de la moneda local asociada a la apreciación real del guaraní. En esta dinámica no se considera que haya sido un factor de relevancia la disminución del riesgo de crédito percibido por el sector bancario. La tasa de interés activa en moneda nacional registra un nivel en torno a 30,7% en el año 2006. Al excluir las tasas de sobregiro y tarjetas de crédito, que constituyen las de mayor costo en las modalidades de financiación bancaria y que han sido las más rígidas, es decir que no acompañaron en la misma magnitud el descenso generalizado de las tasas, el promedio alcanzado de la tasa activa es de 15,8%.

Tasas Activas Bancarias en Moneda Nacional

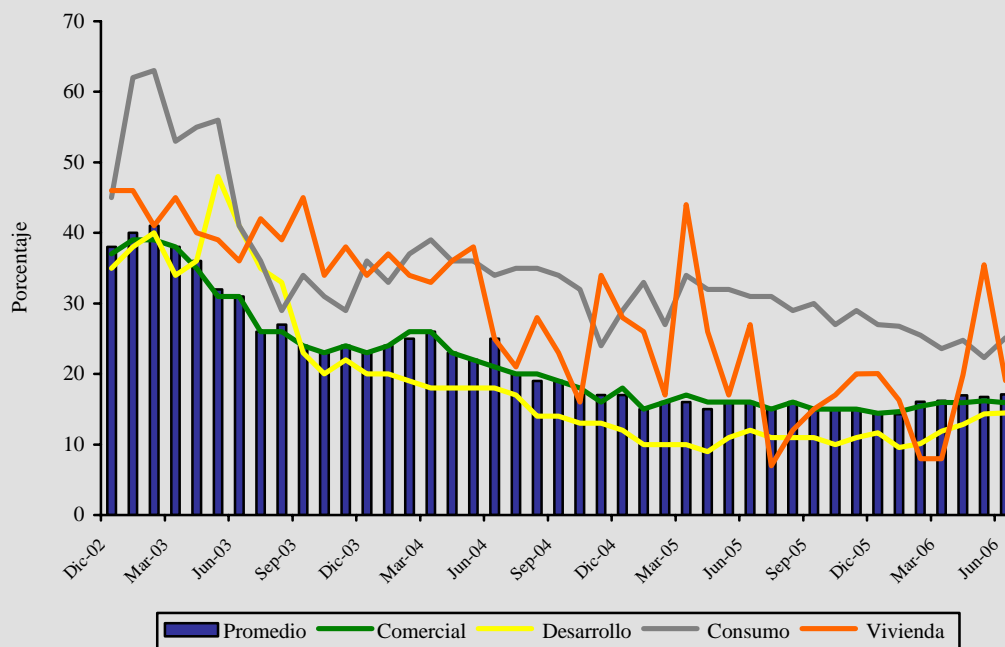

Fuente: Departamento de Estudios Monetarios y Financieros, Gerencia de Estudios Económicos.

C.2. Análisis de las Empresas Financieras.

C.2.1. Cuentas Activas.

Al mes de julio de 2006, el total de Activos de las empresas financieras sumó ₡ 1.719,8 mil millones, lo cual representa un aumento en término mensual de ₡ 16 mil millones (0,9%). En comparación al mismo mes del año anterior, los activos presentaron un ascenso de ₡ 251,8 mil millones (17,2%).

El incremento mensual de los Activos de las empresas financieras se debió al alza que registraron las cuentas: Créditos Vigentes por Intermediación Financiera Sector Financiero, Créditos Vigentes por Intermediación Financiera Sector No Financiero, Créditos Diversos, Créditos Vencidos e Inversiones.

Tabla N° 8
Cuentas del Activo del Sector Empresas Financieras
En Miles de Millones de Guaraníes

	Jun-05	Jul-05	Var. %	Jun-06	Jul-06	Var. %
ACTIVOS	1.465,2	1.468,0	0,2	1.703,8	1.719,8	0,9
<i>Disponibles</i>	257,5	245,7	-4,6	292,3	282,6	-3,3
<i>Valores Públicos y Privados</i>	82,0	82,5	0,6	82,7	82,6	-0,1
<i>Créditos Vigentes - Sector Financiero</i>	15,4	12,4	-19,3	13,1	18,7	42,4
<i>Créditos Vigentes – Sector No Financiero</i>	954,5	972,1	1,8	1.147,4	1.160,7	1,2
<i>Créditos Diversos</i>	35,0	34,1	-2,6	44,4	44,7	0,6
<i>Créditos Vencidos</i>	41,0	41,3	0,9	36,8	43,1	17,0
<i>Inversiones</i>	20,5	20,2	-1,3	19,5	20,3	4,2
<i>Bienes de Uso</i>	53,5	53,8	0,5	60,9	60,4	-0,8
<i>Cargos Diferidos</i>	5,8	5,9	0,7	6,6	6,6	0,0

Fuente: Balance Consolidado de Empresas Financieras, Superintendencia de Bancos.

C.2.2 Cuentas Pasivas.

El saldo de las cuentas pasivas a fines de julio de 2006 totalizó ₡ 1.405,4 mil millones, cifra que representa una variación positiva mensual de ₡ 12 mil millones (0,9%). En términos interanuales, esta cuenta denotó un incremento de ₡ 214,1 mil millones (18%).

El aumento mensual en el Pasivo de las empresas financieras se explica por el alza que registraron las cuentas Obligaciones por Intermediación Financiera del Sector No Financiero, Obligaciones Diversas y Provisiones y Previsiones. En tanto, se enfatiza que el Patrimonio de las empresas financieras obtuvo un incremento.

Tabla N° 9
Cuentas del Pasivo del Sector Empresas Financieras
En Miles de Millones de Guaraníes

	Jun-05	Jul-05	Var. %	Jun-06	Jul-06	Var. %
PASIVOS	1.192,6	1.191,4	-0,1	1.393,4	1.405,4	0,9
<i>Obligaciones Sector Financiero</i>	60,9	62,6	2,7	70,8	67,4	-4,8
<i>Obligaciones Sector no Financiero</i>	1.096,0	1.097,5	0,1	1.279,6	1.290,6	0,9
<i>Obligaciones Diversas</i>	28,0	23,7	-15,3	30,9	32,2	4,0
<i>Provisiones y Previsiones</i>	7,7	7,6	-1,9	12,0	15,2	26,5
PATRIMONIO	272,5	276,6	1,5	310,4	314,3	1,3

Fuente: Balance Consolidado de Empresas Financieras, Superintendencia de Bancos.

C.2.3 Depósitos y Créditos de las Empresas Financieras al Sector Privado.

a. Depósitos.

A julio de 2006, el saldo de depósitos totales de las empresas financieras se ubicó en ₡ 1.303,6 mil millones. Este nivel representa una variación mensual positiva de ₡ 10 mil millones (0,8%). En términos interanuales, los depósitos presentaron un alza de ₡ 188,8 mil millones (16,9%).

El incremento mensual mencionado estuvo propiciado por el aumento de los depósitos en MN en ₡ 9,5 mil millones (0,9%), cuyo saldo alcanzó un nivel de ₡ 1.031,3 mil millones. Igualmente, los depósitos en ME, expresados en guaraníes se acrecentaron, en 0,5 mil millones (0,2%), alcanzando un saldo de ₡ 272,2 mil millones en julio de 2006. Se destaca que los depósitos en ME, expresados en dólares americanos, obtuvieron un ascenso mensual de USD 0,8 millones (1,7%), registrando un saldo de USD 49,8 millones.

El comportamiento mensual ascendente de los depósitos en MN se explica por el crecimiento de los Ahorros a la Vista y los Certificados de Depósitos de Ahorro que aumentaron en ₡ 4,4 mil millones (1,9%) y en ₡ 5,1 mil millones (0,6%), respectivamente.

El incremento interanual de los depósitos en MN de 15,6% se explica por la variación positiva de los Depósitos de Ahorro a la Vista y Certificados de Depósitos de Ahorro que crecieron en ₡ 45 mil millones (24,3%) y ₡ 110,2 mil millones (15,9%), respectivamente. Asimismo, los depósitos en ME, expresados en dólares americanos, subieron interanualmente en USD 12,5 millones (33,5%).

Finalmente, la composición estructural de los depósitos en el mes de julio de 2006 indica que el 79,1% del total corresponde a depósitos en MN y el 20,9% a depósitos en ME. Estos niveles de participación son próximos a los observados en el mismo período del año anterior.

b. Créditos.

El saldo total de préstamos de las empresas financieras al sector privado, a julio de 2006, alcanzó la suma de ₡ 1.241,6 mil millones, lo que representa un aumento de ₡ 22,8 mil millones (1,9%) respecto al mes anterior. La variación positiva observada se debe al avance de los créditos en MN y en ME. Por otro lado, en comparación a julio de 2005, los préstamos totales registraron una subida de ₡ 206,9 mil millones (20%). Es importante notar que el incremento interanual del crédito responde a un aumento tanto de los créditos en MN (21,4%) y en ME, expresados en dólares americanos (22,8%). De igual manera, el crédito en ME, expresado en guaraníes, verifica un aumento respecto a julio de 2005 (12,5%).

Se destaca que el saldo de los créditos otorgados en MN registró incremento mensual de ₡ 16,6 mil millones, alcanzando un saldo de ₡ 1.057,8 mil millones. En tanto, el saldo de los préstamos en ME, expresados en guaraníes, se ubicó en ₡ 183,8 mil millones, lo que representó un aumento mensual de ₡ 6,2 mil millones (3,5%). Por su parte, los créditos en ME, expresados en dólares americanos, registraron un saldo de USD 33,6 millones.

Por último, se puede observar que a fines de julio de 2006, el 85,2% de los créditos totales correspondieron a préstamos en MN y el 14,8% a créditos en ME, niveles similares a los alcanzados en julio de 2005.

C.2.4. Fuentes y Usos de Fondos de Empresas Financieras.

Las fuentes de fondeo de las empresas financieras tuvieron un aumento mensual en MN y ME. En este sentido, el alza en las captaciones de las empresas financieras incidió positivamente en los rubros Créditos al Sector Privado, Crédito al Resto del Sector Financiero, Colocación en IRM y Depósitos en el BCP. Por su parte, en término interanual se observó un incremento tanto de las fuentes en MN y en ME, incidiendo en forma positiva principalmente en los Créditos al Sector Privado, Colocación en IRM, Depósitos en el BCP y Otros.

El ascenso mensual en las fuentes de recursos en MN fue de ₡ 23 mil millones. Esta variación positiva está relacionada con el incremento de los Depósitos del Sector Privado en ₡ 9,5 mil millones, Pasivos no Clasificados ₡ 10,1 mil millones y Capital y Reservas ₡ 3,9 mil millones.

La variación positiva de los recursos disponibles motivó, especialmente, el alza de Créditos al Sector Privado en ₡ 16,6 mil millones, Crédito al Resto del Sector Financiero en ₡ 0,4 mil millones, Colocación en IRM en ₡ 3,2 mil millones y Depósitos en el BCP en ₡ 2,8 mil millones.

Con relación a las fuentes en ME el incremento mensual fue de USD 1,7 millones, el cual estuvo propiciado por el alza de los Depósitos del Sector Privado en ₡ 0,8 millones y Pasivos no Clasificados en ₡ 0,9 millones.

En términos interanuales, las fuentes de recursos de las empresas financieras registraron igualmente un alza en MN y en ME de ₡ 209,6 mil millones y USD 12,5 millones, respectivamente. Las principales cuentas que incidieron en la suba de los recursos en MN fueron Depósitos del Sector Privado en ₡ 139,2 mil millones, Pasivos no Clasificados en ₡ 49,6 mil millones y Capital y Reservas en ₡ 37,8 mil millones. Consecuentemente, los Créditos al Sector Privado aumentaron en ₡ 186,4 mil millones, Colocación en Instrumentos de Regulación Monetaria en ₡ 14,7 mil millones y Depósitos en el BCP en ₡ 10,3 mil millones.

Por su parte, el alza interanual de los recursos en ME se debió principalmente al aumento de los Depósitos del Sector Privado en USD 12,5 millones. Estos recursos fueron aplicados en Créditos al Sector Privado en USD 6,2 millones, Activos Internacionales Netos en USD 0,4 millones, Depósitos en el BCP en USD 2,3 millones y Otros Activos en USD 5,4 millones.

Tabla N° 10				
Fuentes y Usos de Fondos de Empresas Financieras				
En Millones de Guaraníes y Millones de Dólares				
	<i>Mensual</i>		<i>Interanual</i>	
	<i>MN</i>	<i>ME (USD)</i>	<i>MN</i>	<i>ME (USD)</i>
TOTAL DE FUENTES	22.955	1,7	209.619	12,5
<i>Depósitos</i>	9.524	0,8	138.849	12,5
<i>Sector Público</i>	0	0,0	-365	0,0
<i>Sector Privado</i>	9.524	0,8	139.214	12,5
<i>Bonos y Otros Valores Emitidos</i>	0	0,0	-15.985	0,0
<i>Pasivos Externos M y L Plazos</i>	4	0,0	4	0,0
<i>Obligaciones con el BCP</i>	-596	0,0	-595	0,0
<i>Pasivos Netos No Clasificados</i>	10.076	0,9	49.589	0,0
<i>Capital y Reservas</i>	3.947	0,0	37.756	0,0
TOTAL DE USOS	22.955	1,7	209.619	12,5
<i>Activos Internacionales Netos</i>	4	-0,1	4	0,4
<i>Créditos Sector Privado</i>	16.570	1,6	186.445	6,2
<i>Créditos Sector Público</i>	0	0,0	-804	-1,8
<i>Crédito al Resto del Sector Financiero</i>	360	0,0	-990	0,0
<i>IRM</i>	3.225	0,0	14.664	0,0
<i>Depósitos en BCP</i>	2.796	0,2	10.300	2,3
<i>Otros Activos Netos</i>	0	0,0	0	5,4

Fuente: Balance Monetario.

C.3 Préstamos del Banco Central del Paraguay a Bancos y Empresas Financieras.

El saldo de Préstamos otorgados por el BCP a los bancos y empresas financieras, al mes de julio de 2006, totalizó ₡ 1.486,3 mil millones, lo que implica una reducción de ₡ 340 millones con relación al mes anterior. Este comportamiento se debió principalmente a la disminución en las cuentas: Sobregiros en ME en ₡ 268 millones (1,4%) y Cuentas por Cobrar en ME en ₡ 890 millones (1,4%). En tanto, tuvo variación positiva la cuenta Pagos

con Subrogación en ₡ 54 millones e (1,4%) e Intereses Devengados a Cobrar en ₡ 763 millones (0,4%). Las demás cuentas no registraron movimientos.

C.4. Operaciones Bursátiles.

C.4.1. Instrumentos Financieros Transados.

Las transacciones realizadas en julio de 2006 en la Bolsa de Valores y Productos de Asunción S.A., alcanzaron ₡ 23.080 millones, cifra superior a la registrada en el mes anterior (323%). El total de las transacciones fueron Instrumentos de Renta Fija.

En el cuadro siguiente se detallan las operaciones bursátiles correspondientes a los meses de junio y julio de 2006, así como también el total del año y sus variaciones.

Tabla N° 11
Instrumentos Financieros Transados en la BVPASA
(En Millones de Guaraníes)

<u>INSTRUMENTOS DE CAPITAL Y DE DEUDA</u>	<u>2006</u>			<u>Var. %</u>	<u>Var. %</u>
	<u>Junio</u>	<u>Julio</u>	<u>En el Año</u>	<u>May/Jun-06</u>	<u>Año 2006</u>
Acciones	0	0	8.221	0	-100
Bonos en Guaraníes	1.094	3.157	71.212	188	735
Bonos USD	3.643	19.223	159.383	428	104
Cupones en USD	0	0	0	0	0
Cupones en Guaraníes	0	99	156	100	100
Pagarés en Guaraníes	0	0	52	0	0
Pagarés USD	725	601	1.921	-17	100
Certificado de Call Interf.	0	0	0	0	0
Títulos de Inversión	0	0	0	0	0
Total operado	5.462	23.080	240.945	323	63

Fuente: Bolsa de Valores y Productos de Asunción SA.

C.4.2. Índice PDV General.

El índice PDV General cerró en 460,9 puntos en julio de 2006, nivel superior con relación al cierre registrado en el mes de junio de 2006 (4,8). Por su parte, el promedio mensual del índice constituido a partir de los valores diarios igualmente obtuvo una variación al alza con relación al mes anterior (390,8 puntos). Cabe destacar que la variación interanual al mes de julio de 2006 del PVD General fue positiva de 6,3%.

Gráfico N° 23
Índice PDV Gral.
(cierre mensual)

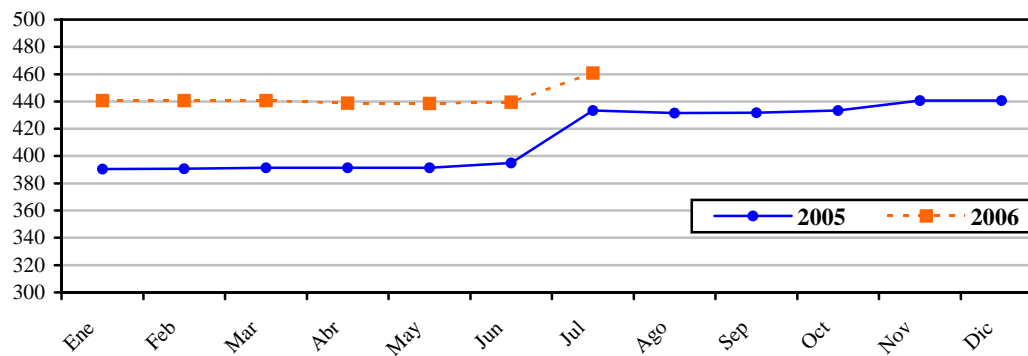

Fuente: Bolsa de Valores y Productos de Asunción SA.

III. NIVEL DE ACTIVIDAD ECONÓMICA.

A. Indicador Mensual de la Actividad Económica del Paraguay (IMAEP-1994¹ =100).

A.1. Comportamiento del IMAEP² al mes de mayo del año 2006.

La tasa de evolución correspondiente a la actividad productiva de todos los sectores económicos al mes de junio del año 2006 indica una variación promedio acumulada en un año del 7,4%³ positivo. En los niveles acumulados la tasa se incrementa en 9,4% en términos reales y al observar la serie desestacionalizada, la variación mensual registra un aumento en el orden del 2,9%.

Los niveles alcanzados, principalmente resultan, por el incremento de la producción de servicios en 15,3%, que es el sector de mayor peso como componente en la generación del PIB global, de las industrias manufactureras con un crecimiento del 6,8% y del sector ganadero que continúa con un comportamiento expansivo alcanzando una tasa de 8,7%. Las variaciones comparadas, corresponden a los niveles acumulados al mes de junio del 2006 con relación a igual periodo del año anterior.

Gráfico 24
Indicador Mensual de la Actividad Económica del Paraguay
Base 1994 - Junio 2006

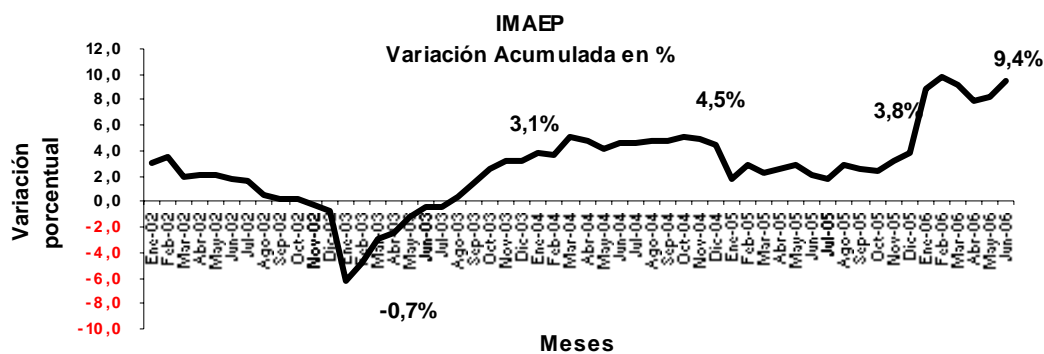

Fuente: Departamento de Cuentas Nacionales y Mercado Interno, Gerencia de Estudios Económicos.

¹ El Indicador Mensual de la Actividad Económica del Paraguay (IMAEP) pretende entregar señales en el corto plazo sobre la evolución de la economía en términos constantes en forma agregada. El IMAEP incorpora información preliminar y no incluye la totalidad de las informaciones para las actividades económicas que integran el Producto Interno Bruto, por lo que debe considerarse como un indicador de tendencia o dirección de la economía paraguaya en el corto plazo.

² Los índices publicados en forma mensual sufren de modificaciones periódicas producto de la actualización de los datos, dado que estos no se agotan en el momento de su publicación.

³ Variación del promedio acumulado en 12 meses respecto del promedio acumulado en igual periodo anterior.

⁴ Como consecuencia de la falta de datos para el sector agrícola se procedió a calcular el Indicador manteniendo a este sector constante en el presente periodo. La Dirección de Estadísticas Agropecuarias del Ministerio de Agricultura y Ganadería al cierre de este Informe, se encuentra revisando los datos de las estimaciones para la campaña agrícola 2005/2006.

Dentro del sector agrícola⁴, a pesar de la disminución en la producción de soja (-4,7%), que en la campaña 2005/2006 alcanza un volumen de 3.800.000 toneladas contra las 3.988.000 toneladas registradas en la campaña anterior, y las caídas registradas igualmente con el algodón en rama y el tabaco (-9,1%) y (-3,8%) respectivamente, registra un aumento a una tasa acumulada positiva del orden del 1,7% al mes de junio respecto al mismo periodo del año anterior. Este comportamiento se ve sustentado por la evolución positiva de los demás productos en donde se destacan el maíz, el arroz y la caña de azúcar que crecen a tasas de 32,5%, 23,5% y 5,9%. La mandioca que es el segundo producto de mayor peso entre los once principales del sector, manifiesta una producción prácticamente similar a la de la campaña anterior con una leve recuperación de 0,3% si lo comparamos contra el mismo periodo del año pasado.

El sector ganadero observa un comportamiento expansivo con un crecimiento acumulado del 8,7% al mes de junio del 2006, esta evolución positiva se ve sustentada por el incremento del faenamiento de ganado vacuno, producto del dinamismo de la demanda sobre todo externa de la carne. Por su parte los demás componentes del sector también presentan comportamientos positivos en términos acumulados como es el caso de aves, huevos y leche recibida en planta.

Gráfico 25
Indicador Mensual de la Actividad Económica del Paraguay
Base 1994 - Junio 2006

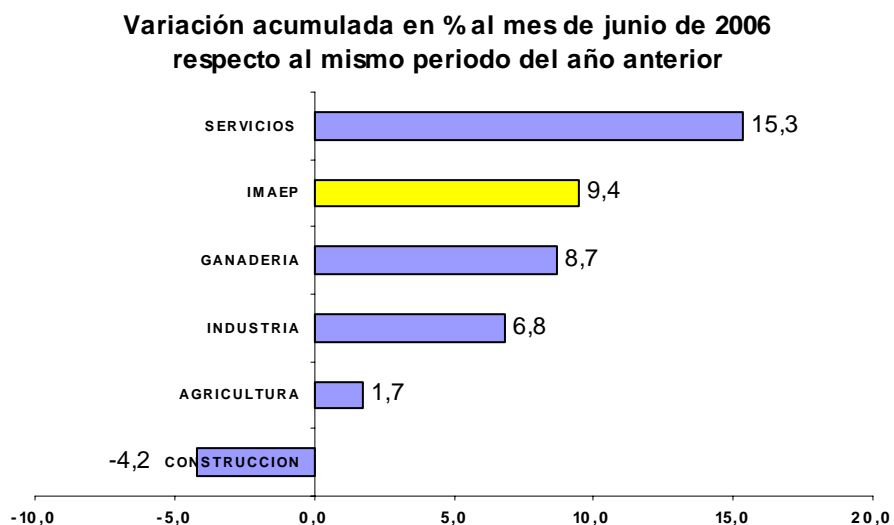

Fuente: Departamento de Cuentas Nacionales y Mercado Interno, Gerencia de Estudios Económicos.

El sector manufacturero experimenta un mejor desempeño en el primer semestre del año 2006 con un aumento en sus niveles acumulados del 6,8% comparado contra igual periodo del año anterior. Si consideramos la producción de junio del 2006 en relación al mismo mes del año 2005, registra un crecimiento del 17,6% mientras que al compararlo contra el mes de mayo la tasa de variación disminuye en 3,0%.

Se puede observar dentro de la rama de actividad Industrial, el buen desempeño en la producción de carne, con un aumento acumulado en el periodo del orden del 23,2%, explicado fundamentalmente por las inversiones realizadas en el sector y la apertura de nuevos mercados internacionales, sobre la base de un gran esfuerzo en el control fitosanitario de los animales manteniendo la calidad para la exportación.

Otras de las actividades que manifiestan crecimientos destacables son la de maquinarias y equipos, productos lácteos e industria de las bebidas y tabacos. Entre tanto los que presentan comportamientos negativos al mes de junio del año 2006 son la producción de azúcar, aceites, productos metálicos y refinación de petróleo.

El sector de la construcción registra un comportamiento fluctuante donde luego de marcar crecimientos acumulados positivos en los inicios del año 2006, al mes de junio presenta una disminución, con un crecimiento negativo acumulado del -4,2% menor a los -6,7% registrados en mayo, en referencia al igual periodo del año anterior. En ese sentido uno de los insumos fundamentales del sector es el cemento que tras una caída en sus niveles de producción que afecta al desenvolvimiento de esta actividad, está presentando una recuperación, es así que la producción en el mes de junio supera en un 8,8% a la del mes anterior y en un 10,4% a la producción del mismo mes del año 2005. Mientras tanto las importaciones de cemento registradas en el mes de junio superan en 13,2% a las importaciones registradas en el mes de mayo alcanzando una tasa de variación acumulada positiva a junio del orden del 22,2% en referencia a igual periodo del año anterior.

El sector con mayor participación como componente del PIB es el de Servicios, cuyo tono general es bastante positivo, presentando un crecimiento acumulado al mes de junio de 15,3%, observándose buen desempeño en los sub-sectores de comunicaciones, gobierno general, transporte, servicios a las empresas y servicios a los hogares. El sub sector que más se destaca es comercio, cuyo crecimiento se vio influenciado en este periodo sobre todo por el gran aumento de las importaciones, producto de un mayor dinamismo en el mercado interno y como consecuencia de una coyuntura particular del sector, el que se vio favorecido por una apreciación de nuestra moneda con relación al dólar norteamericano, además de la reducción de los aranceles a la importación de productos bajo el régimen de turismo de compra.

Gráfico 26
Indicador Mensual de la Actividad Económica del Paraguay
 Base 1994 - Junio 2006

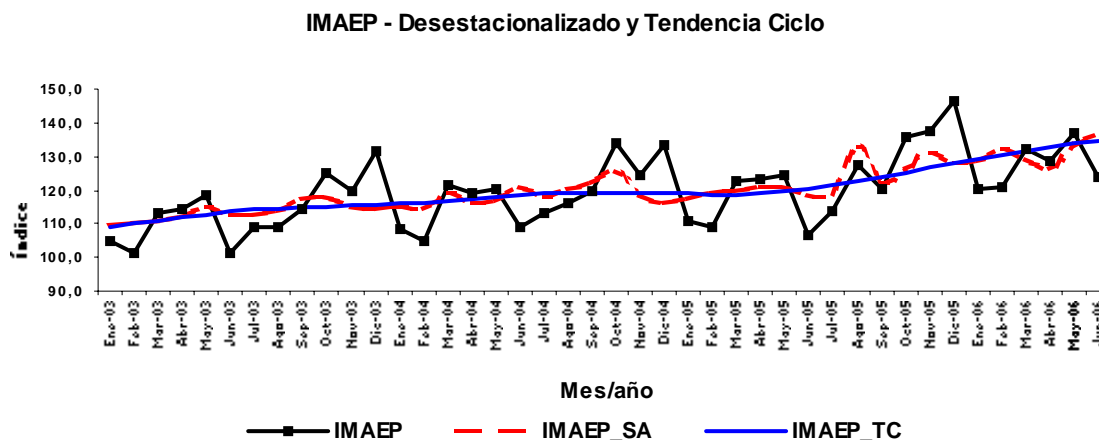

Fuente: Departamento de Cuentas Nacionales y Mercado Interno, Gerencia de Estudios Económicos.

El IMAEP al incorporar información preliminar de los distintos sectores económicos deberá considerarse como un indicador de corto plazo de la tendencia y trayectoria de la economía paraguaya. La principal ventaja del IMAEP frente a las cuentas anuales es su oportunidad, dada ésta por su frecuencia mensual. Esta oportunidad es particularmente apreciada para la toma de decisiones ya sea en el ámbito privado o público. Sin embargo la mayor oportunidad se obtiene a expensas de la agregación con la cual se publica el indicador de todos los meses. En efecto, la carencia de indicadores mensuales para algunas actividades y la volatilidad mensual de los existentes dificultan la publicación de la evolución de los componentes sectoriales. Respecto a los diversos indicadores sectoriales mensuales disponibles para los usuarios, la principal fortaleza del IMAEP viene dada justamente por su carácter sintético.

Por otro lado una desventaja es su variabilidad y en consecuencia las constantes revisiones a la cual está sometido. Estas revisiones se originan por el hecho de que las fuentes sobre las que se calcula el indicador no se agotan al momento de ser publicado.

Estadísticas del IMAEP N° 1
Indicador Mensual de la Actividad Económica del Paraguay
 Base 1994=100

INDICADOR MENSUAL DE ACTIVIDAD ECONÓMICA DEL PARAGUAY - IMAEP						
BASE 1994 = 100						
Meses	2004	2005	2006	Variación Porcentual		
				2005/2006		
				Interanual ^a	Acum. 12 m ^b	Acum. del per. ^c
Ene	108,7	110,7	120,5	8,9	4,4	8,9
Feb	104,6	108,9	120,7	10,8	4,9	9,8
Mar	121,4	122,6	132,5	8,0	5,5	9,2
Abr	119,1	123,5	128,6	4,2	5,5	7,9
May	120,2	124,7	137,0	9,9	6,0	8,3
Jun	108,8	106,8	123,7	15,8	7,4	9,4
Jul	113,3	113,6				
Ago	116,0	127,6				
Sep	119,8	120,0				
Oct	133,8	135,5				
Nov	124,3	137,5				
Dic	133,2	146,2				
Total	118,6	123,1	127,2			

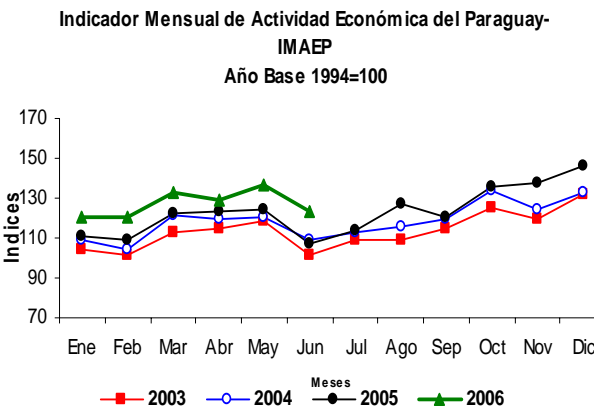

INDICADOR MENSUAL DE LA ACTIVIDAD GANADERA						
BASE 1994 = 100						
Meses	2004	2005	2006	Variación Porcentual		
				2005/2006		
				Interanual ^a	Acum. 12 m ^b	Acum. del per. ^c
Ene	110,1	141,5	161,7	14,3	19,0	14,3
Feb	98,1	146,5	158,6	8,2	16,2	11,2
Mar	111,8	163,2	172,6	5,8	13,2	9,3
Abr	119,5	168,3	163,3	-3,0	9,7	5,9
May	138,7	169,9	190,5	12,1	8,9	7,3
Jun	143,5	158,3	183,1	15,7	9,4	8,7
Jul	128,3	162,7				
Ago	123,9	163,7				
Sep	123,0	133,3				
Oct	143,0	131,7				
Nov	147,6	149,7				
Dic	158,0	166,7				
Total	128,8	154,6	171,6			

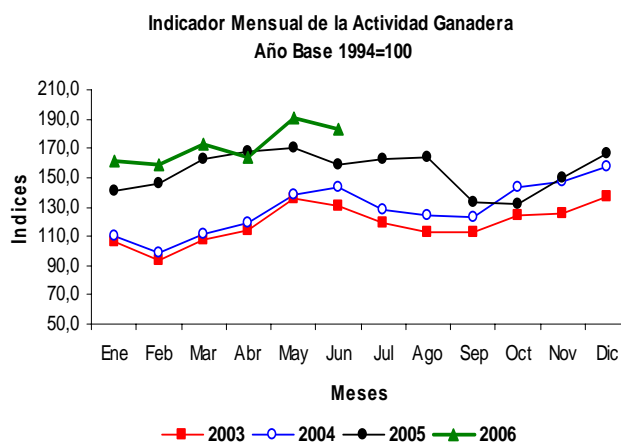

INDICADOR MENSUAL DE LA ACTIVIDAD MANUFACTURERA						
BASE 1994 = 100						
Meses	2004	2005	2006	Variación Porcentual		
				2005/2006		
				Interanual ^a	Acum. 12 m ^b	Acum. del per. ^c
Ene	113,5	118,0	120,4	2,1	3,6	2,1
Feb	100,7	104,8	117,4	12,1	4,2	6,8
Mar	123,3	122,0	129,1	5,8	4,7	6,4
Abr	114,0	115,4	110,6	-4,2	4,3	3,8
May	115,5	118,5	129,3	9,1	4,8	4,9
Jun	108,8	106,7	125,5	17,6	6,3	6,8
Jul	124,0	119,1				
Ago	123,6	140,5				
Sep	118,5	119,4				
Oct	146,8	140,5				
Nov	117,7	134,8				
Dic	123,8	144,1				
Total	119,2	123,6	122,1			

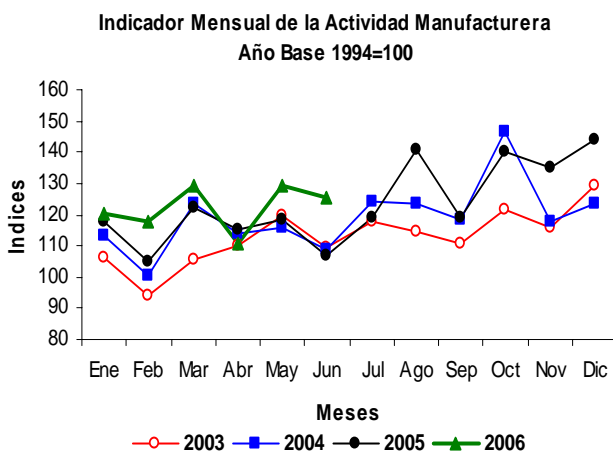

Estadísticas del IMAEP N° 2
Indicador Mensual de la Actividad Económica del Paraguay
Base 1994=100

INDICADOR MENSUAL DE LA PRODUCCIÓN DE SERVICIOS BASE 1994=100						
Meses	2004	2005	2006	Variación Porcentual		
				2006/2005		
				Interanual ⁵	Acum 12 mt	Acum del per. ⁷
Ene	95,3	98,4	111,5	13,2	5,9	13,2
Feb	89,0	92,3	107,8	16,8	6,8	15,0
Mar	106,1	107,3	122,3	14,0	7,8	14,6
Abr	106,4	107,6	122,4	13,8	8,9	14,4
May	108,3	113,9	130,8	14,8	9,7	14,5
Jun	106,9	106,0	126,6	19,5	11,3	15,3
Ju	110,2	107,9				
Ago	109,5	119,8				
Sep	110,8	111,6				
Oct	121,2	129,7				
Nov	113,9	131,6				
Dic	130,9	149,1				
Total	109,0	114,6	120,2			

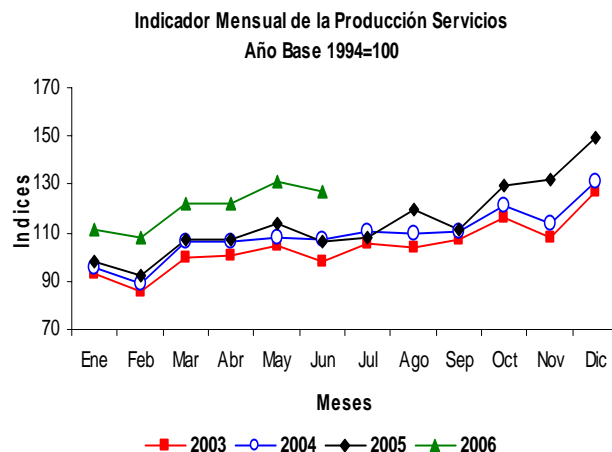

INDICADOR MENSUAL DE LA CONSTRUCCIÓN BASE 1994=100						
Meses	2004	2005	2006	Variación Porcentual		
				2006/2005		
				Interanual ⁵	Acum 12 mt	Acum del per. ⁷
Ene	111,1	88,7	97,8	10,2	11,0	10,2
Feb	72,8	87,3	85,9	-1,5	9,3	4,4
Mar	87,0	85,1	78,9	-7,3	8,9	0,6
Abr	75,6	106,7	70,4	-34,0	2,2	-9,4
May	75,8	78,2	83,1	6,3	2,4	-6,7
Jun	80,2	75,1	83,1	10,6	3,7	-4,2
Ju	78,9	86,0				
Ago	86,2	108,7				
Sep	82,0	95,1				
Oct	108,8	90,5				
Nov	88,2	112,8				
Dic	86,5	92,8				
Total	86,7	92,2	83,2			

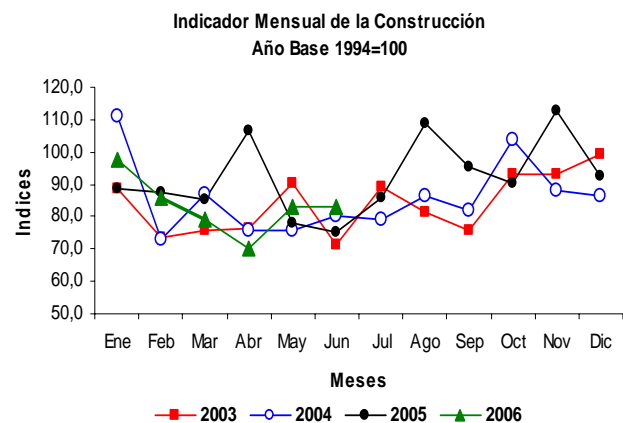

Fuente: Departamento de Cuentas Nacionales y Mercado Interno, Gerencia de Estudios Económicos.

⁵ Variación del mes contra el mismo mes del año anterior.

⁶ Variación del promedio acumulado en los 12 meses respecto del promedio acumulado en igual periodo anterior.

⁷ Variación del promedio acumulado a ese mes respecto al promedio acumulado a igual mes del año anterior.

IV. SECTOR EXTERNO.

A. Aspectos Financieros Internacionales.

A.1. Reservas Monetarias Internacionales.

A fines del mes de julio las Reservas Monetarias Internacionales Netas (RIN) llegaron a USD 1.490,1 millones, lo cual implica un aumento de USD 27,2 millones con relación al 30 de junio de 2006. En comparación al año anterior, las reservas presentan un nivel superior en USD 223,2 millones.

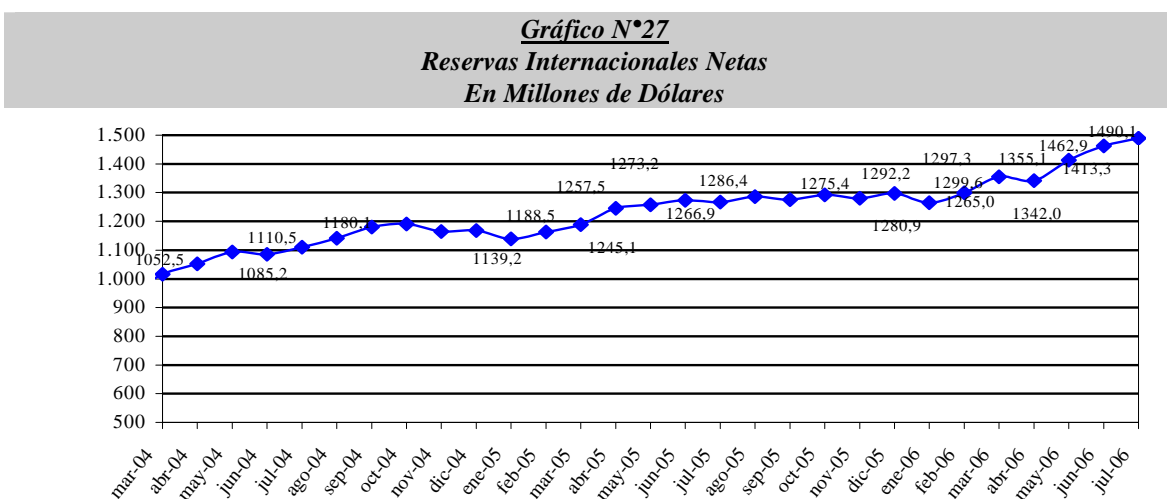

Fuente: Departamento de Economía Internacional, Gerencia de Estudios Económicos.

Este aumento de las RIN, con respecto al mes anterior, fue resultado de transacciones netas positivas por USD 29,4 millones y un ajuste negativo de USD 2,2 (que incluye variaciones cambiarias y ajuste por momento de registro).

Los ingresos de divisas durante el mes de julio ascienden a USD 97,4 millones, que provienen principalmente de Entidades Binacionales (34%), los depósitos en Cuenta Corriente del sistema bancario en el BCP (26%), de los depósitos del Sector Público (16,2%), compra de divisas por parte del Banco Central (9,9%). Los restantes 13,9 % se deben a exportaciones vía ALADI, intereses cobrados, entre otros.

Por su parte los egresos de divisas ascienden a USD 68 millones. Los principales rubros que explican los egresos fueron: extracciones de depósitos en Cuenta Corriente del sistema bancario en el BCP (51,5%), pagos de deuda pública externa (25,2%), importaciones cursadas a través del convenio ALADI (22,5%). Los restantes 0,8% se deben a otras transacciones realizadas por el Banco Central.

Tabla N° 12
Variación de RIN
En Miles de Dólares

Partida	2006					
	Febrero	Marzo	Abril	Mayo	Junio	Julio
<i>Com. Exterior (ALADI)</i>	330	-1.103	5.503	-6.416	-632	5.988
<i>Pago Deuda Externa</i>	-25.888	-13.977	-16.197	-13.638	-27.035	-45.966
<i>Otros bienes y servicios</i>	2.615	18.466	4.583	3.495	4.359	3.449
<i>Entes binacionales*</i>	32.889	26.889	25.105	41.425	30.052	28.655
<i>Desembolsos en efectivo Deuda Externa</i>	4.536	8.919	6.705	6.894	10.392	12.430
<i>Sistema Financiero</i>	18.062	14.888	-40.413	16.072	27.563	20.989
<i>Encaje legal</i>	1.038	2082	-2	420	-20	0
<i>Compra / venta**</i>	4.721	1702	-81	11.920	7.681	4.406
<i>Cta. Cte.</i>	12.303	11.104	-40.330	3.732	19.901	16.583
<i>Operaciones del sector público</i>	5.455	-644	1.730	19.741	1.860	3.865
Variación Neta	37.999	-53.418	-12.984	67.573	46.560	29.410
<i>Otros ajustes (por tipo de cambio y momento de registro)</i>	-3.398	2082	-116	3.726	3.040	-2.200
VARIACION DE RIN	34.601	-55.500	-13.100	71.299	49.600	27.210

Fuente: Departamento de Economía Internacional, Gerencia de Estudios Económicos.

A partir de Julio de 2002, datos de la Gerencia de Operaciones Internacionales-Dpto. de Administración de Reservas.

** Desde marzo de 2002 incluye Ingresos de Itaipú más Royalties y Compensaciones de Yacyretá.*

*** Desde enero de 2005 las operaciones de Compra/Venta son obtenidos del Departamento de Operaciones de Mercado Abierto.*

A.2.1. Tipo de Cambio Nominal G/USD.

En el mes en análisis se verificó una apreciación nominal promedio del guaraní con respecto al dólar americano de 2,2%, mayor a la apreciación de 1,7 %, registrada en igual período del año anterior. El tipo de cambio promedio fue de 5.509 G/USD. En términos interanuales se ha registrado una apreciación del 8,7 % y en lo que va del año la apreciación alcanzó 10%.

A.2.2. Tipo de Cambio real bilateral⁹.

En términos reales nuestra moneda se depreció con respecto al Real Brasileño en 1,2% en el mes de julio. El efecto predominante fue la depreciación nominal del Guaraní frente al Real, reforzado por el diferencial de inflación. En términos interanuales y acumulados se ha observado una apreciación de 6,9% y 6,5% respectivamente.

⁹ TCR Bilateral = Índice tipo de cambio nominal (G / Moneda Extranjera) * $\frac{\text{Índice de Precios (Extranjero) al Por Mayor}}{\text{Índice de Precios al Consumidor IPC (Paraguay)}}$

Con el Peso Argentino, el guaraní se apreció en términos reales en 1,4% en el mes de julio y estuvo determinada por la apreciación nominal del Guaraní con respecto al Peso, que fue contrarrestada por el diferencial de inflación de ambos países. En términos interanuales se observa una apreciación de 12,3% y 11,5% en términos acumulados.

Con respecto al Dólar Norteamericano, la moneda nacional se apreció en términos reales en 1,9% con respecto al mes anterior. Esta variación cambiaria se explica por la apreciación nominal del guaraní con respecto al Dólar, contrarrestada por el diferencial de inflación de ambos países. En términos interanuales nuestra moneda se apreció en 11,1% y 11,9% en términos acumulados.

Finalmente, el índice de tipo de cambio efectivo real, mostró una apreciación mensual de 0,1%, en términos interanuales una apreciación del 8,4% y 7,6% en términos acumulados.

Gráfico N° 28
Evolución de Índices del Tipo de Cambio Real
Año Base Promedio de 1995=100

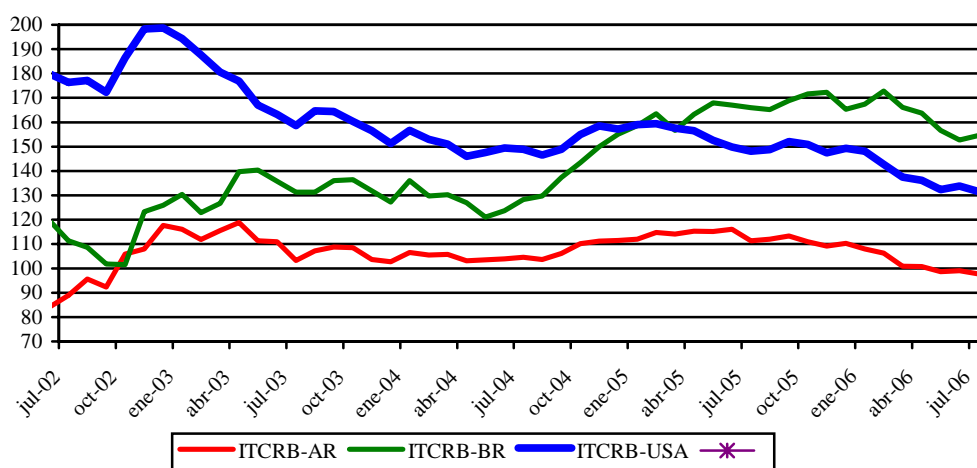

Fuente: Departamento. de Economía Internacional, Gerencia de Estudios Económicos.

ITCRB-AR: Tipo de cambio real bilateral respecto al Peso Argentino.

ITCRB-BR: Tipo de cambio real bilateral respecto al Real Brasileño.

ITCRB-USA: Tipo de cambio real bilateral respecto al USD.

TCER: Tipo de cambio efectivo real.

A.3. Ingreso de Divisas de las Entidades Binacionales.

El ingreso efectivo total de divisas en el mes de julio proveniente de los entes binacionales, ascendió a USD 37,9 millones. Esta cifra indica un aumento de USD 9,7 millones con respecto al monto verificado en julio del año anterior, cuando el ingreso fuera de USD 28,2 millones.

La Itaipú Binacional ingresó en el presente mes USD 28,6 millones, de los cuales corresponde a Regalías (Royalties) y Compensaciones por Cesión de Energía USD 24,2 millones y a Gastos Administrativos USD 4,4 millones. El monto total de referencia es superior al registrado en el mismo mes del año anterior (en USD 4,6 millones).

Por su parte, la Entidad Binacional Yacyretá ingresó USD 9,2 millones, de los cuales la totalidad corresponde a Gastos Administrativos.

Desde enero a julio del año en curso, las entidades binacionales han ingresado al Paraguay USD 314,2 millones, los cuales fueron superiores en 51% a lo registrado en el mismo período del año pasado, producto de mayores gastos por parte de la Entidad

Binacional Yacyretá en relocalizaciones, con el objeto de poder llegar al nivel óptimo del embalse.

B. Comercio Exterior.

El comercio de mercancías al mes de julio del 2006 registró un saldo deficitario de USD 1.679,9 millones, cifra superior en 203,9% al déficit observado al mismo periodo del año anterior y que alcanzara USD 552,7 millones. El déficit comercial al mes de julio del 2006 aumentó debido al mayor incremento de las importaciones registradas con relación al incremento de las exportaciones.

Tabla N° 13				
Balanza Comercial Registrada				
En Millones de Dólares				
Año	Importaciones	Exportaciones	Saldo	Var. %
1990	1.193,4	958,7	-234,7	
1991	1.275,4	737,1	-538,3	129,4
1992	1.237,1	656,5	-580,6	7,9
1993	1.477,5	725,2	-752,3	29,6
1994	2.140,4	816,8	-1.323,6	75,9
1995	2.782,2	919,3	-1.862,9	40,7
1996	2.850,5	1.043,4	-1.807,1	-3,0
1997	3.099,2	1.142,8	-1.956,4	8,3
1998	2.470,8	1.014,1	-1.456,7	-25,5
1999	1.725,1	740,8	-984,3	-32,4
2000	2.050,4	869,4	-1.181,0	20,0
2001	1.988,8	990,2	-998,6	-15,4
2002	1.510,2	950,6	-559,6	-44,0
2003	1.865,3	1.241,5	-623,8	11,5
2004	2.657,7	1.626,6	-1.031,1	65,3
2005*	3.251,4	1.687,8	-1.563,6	51,6
Jul-05*	1.551,5	998,8	-552,7	
Jul-06*	2.802,7	1.122,8	-1.679,9	203,9

*Cifras preliminares proveídas por el Sistema de Ordenamiento Fiscal Impositivo Aduanero (SOFIA) de la D.N.A.

Fuente: Departamento de Economía Internacional, Gerencia de Estudios Económicos.

B.1.1. Exportaciones Registradas.

El valor de las exportaciones registradas a julio del 2006 totaliza USD 1.122,8 millones, lo que representa un aumento del 12,4% con relación al monto a julio del año anterior cuando alcanzó USD 998,8 millones. Este aumento en las exportaciones se debe a las mayores ventas de carne, cereales, maderas, aceite de soja, cueros, prendas de vestir, azúcar, aceites esenciales, tabaco y animales vivos por un total de USD 168,8 millones. Por otro lado, los rubros que registran baja son: semilla de soja, harina de soja y fibras de algodón que totalizan USD 62,9 millones.

Tabla N° 14
Exportaciones Acumuladas de Principales Rubros
En Miles de Dólares

	Jul-05*	Jul-06*	Variaciones	
			Absoluta	En %
TOTAL POR RUBROS	998.773	1.122.792	124.019	12,4
<u>En Alza</u>	<u>338.008</u>	<u>506.817</u>	<u>168.809</u>	<u>49,9</u>
Carne	141.388	264.481	123.093	87,1
Cereales	43.162	61.951	18.789	43,5
Maderas	45.262	55.322	10.060	22,2
Aceites de soja	48.216	49.451	1.235	2,6
Cuero	30.418	38.341	7.923	26,0
Prendas de vestir	9.547	15.339	5.792	60,7
Azúcar	9.344	9.985	641	6,9
Aceites esenciales	4.943	6.145	1.202	24,3
Tabaco	5.722	5.776	54	0,9
Animales vivos	6	26	20	333,3
<u>En Baja</u>	<u>502.941</u>	<u>440.052</u>	<u>-62.889</u>	<u>-12,5</u>
Semilla de soja	405.080	349.383	-55.697	-13,7
Harina de soja	70.232	70.212	-20	0,0
Fibras de algodón	27.629	20.457	-7.172	-26,0
<u>Otros</u>	<u>157.824</u>	<u>175.923</u>	<u>18.099</u>	<u>11,5</u>

*Cifras preliminares proveídas por el Sistema de Ordenamiento Fiscal Impositivo Aduanero (SOFIA) de la D.N.A.
Fuente: Departamento de Economía Internacional, Gerencia de Estudios Económicos.

Al mes de julio del 2006 se ha exportado semilla de soja por un valor de USD 349,4 millones, inferior en 13,7% al monto registrado a julio del año pasado en que fue USD 405,1 millones. En términos de volumen, el total remesado fue de 1.816.674 toneladas, 17,9% inferior a las 2.212.694 toneladas al mes de julio del año anterior.

Tabla N° 15
Exportación Acumulada de Soja y Algodón
En Miles de Dólares y en Porcentajes

Año	Algodón	% s/total	Var. %	Soja	%s/total	Var. %	Otros	%s/total	Var. %	Total
1995	268.064	29	77	175.923	19	-21	475.344	52	7	919.331
1996	188.146	18	-30	324.156	31	84	531.143	51	12	1.043.445
1997	72.857	6	-61	493.598	43	52	576.324	50	9	1.142.779
1998	75.419	7	4	440.315	43	-11	498.369	49	-14	1.014.103
1999	61.546	8	-18	307.135	41	-30	372.089	50	-25	740.770
2000	78.493	9	28	285.924	33	-7	504.940	58	36	869.357
2001	83.469	8	6	356.315	36	25	550.421	56	9	990.205
2002	35.961	4	-57	340.685	36	-4	573.954	60	4	950.600
2003	58.098	5	62	516.959	42	52	666.447	54	16	1.241.504
2004	110.080	7	89	578.705	36	12	937.799	58	41	1.626.584
2005*	40.289	2	-63	566.188	34	-2	1.081.345	64	15	1.687.822
Jul-05*	27.629	3		405.080	41		566.064	57		998.773
Jul-06*	20.457	2	-26	349.383	31	-14	752.952	67	33	1.122.792

*Cifras preliminares proveídas por el Sistema de Ordenamiento Fiscal Impositivo Aduanero (SOFIA) de la D.N.A.

Fuente: Departamento de Economía Internacional, Gerencia de Estudios Económicos.

Por su parte, las exportaciones de fibras de algodón alcanzaron un valor de USD 20,5 millones, lo que significó una disminución del 26% con relación a los USD 27,6 millones de exportaciones a julio del año anterior. En términos de volumen, se exportaron 18.403 toneladas, 32,5% inferior al volumen exportado al mes de julio del 2005 y que alcanzara 27.259 toneladas.

Las exportaciones de aceites de soja totalizaron USD 49,5 millones, incrementándose en 2,6% con relación a los USD 48,2 millones de exportaciones al mes de julio del año anterior. En términos de volumen, se exportaron 110.093 toneladas, 1,1% inferior al volumen exportado julio del año anterior y que alcanzara 111.299 toneladas.

El rubro de cereales, al mes de julio del 2006 representó USD 62,0 millones, superior en 43,5% a lo exportado en el mismo mes del año anterior cuando alcanzara USD 43,2 millones. El volumen exportado a julio de este año alcanzó 633.400 toneladas, superior en 46,5% con relación a los envíos al mismo mes del año pasado cuando fue de 432.347 toneladas.

Las exportaciones de harinas alcanzaron un valor de USD 74,8 millones, con un aumento del 1,5% con relación a los USD 73,7 millones de exportaciones a julio del año anterior. En términos de volumen, se remesaron 467.777 toneladas, inferior en 25,7% al volumen exportado a julio del año anterior y que alcanzara 629.499 toneladas.

Por último, las exportaciones de carne a julio del 2006 totalizaron USD 264,5 millones, monto superior en 87,1% a los USD 141,4 millones al mismo mes del año anterior. En términos de volumen, se exportaron 115.252 toneladas de carne, con un aumento del 44,9% con relación a las 79.566 toneladas a julio del 2005.

Tabla N° 16
Exportación Acumulada de Carne
En Miles de Dólares

<u>Año 2005*</u>	<u>Brasil</u>	<u>% s/total</u>	<u>Var. %</u>	<u>Chile</u>	<u>%s/total</u>	<u>Var. %</u>	<u>Otros</u>	<u>%s/total</u>	<u>Var. %</u>	<u>Total</u>
Enero	2.393	19		2.315	18		8.211	64		12.919
Febrero	2.945	18	23	1.819	11	-21	11.803	71	44	16.567
Marzo	3.104	16	5	3.456	18	90	13.064	67	11	19.624
Abril	3.896	22	26	3.729	21	8	10.110	57	-23	17.735
Mayo	2.943	14	-24	4.611	21	24	14.065	65	39	21.619
Junio	5.595	21	90	3.780	14	-18	16.800	64	19	26.175
Julio	2.046	8	63	4.929	18	30	19.774	74	18	26.749
Total	22.922	16		24.639	17		93.827	66		141.388
Año 2006*										
Enero	1.707	6		5.869	20		21.842	74		29.418
Febrero	992	3	-42	7.316	25	25	20.616	71	-6	28.924
Marzo	1.874	5	89	10.737	29	47	24.261	66	18	36.872
Abril	1.149	3	-39	8.428	25	-22	23.922	71	-1	33.499
Mayo	1.303	3	13	11.258	23	34	36.231	74	51	48.792
Junio	0	0	-100	8.241	19	-27	35.875	81	-1	44.116
Julio	943	2		8.888	21	8	33.029	77	-8	42.860
Total	7.968	3		60.737	23		195.776	74		264.481

*Cifras preliminares proveídas por el Sistema de Ordenamiento Fiscal Impositivo Aduanero (SOFIA) de la D.N.A.

Fuente: Departamento de Economía Internacional, Gerencia de Estudios Económicos.

B.1.2. Importaciones Registradas.

Al mes de julio del 2006, las importaciones registradas totalizaron USD 2.802,7 millones, lo que significó un aumento del 80,6% respecto al total informado en el mismo periodo del año anterior cuando alcanzara USD 1.551,5 millones.

Tabla N° 17
Importaciones Acumuladas por Principales Rubros
En Miles de Dólares

	Jul-05*	Jul-06*	Variación	
			Absoluta	En %
TOTAL POR RUBROS	1.551.531	2.802.714	1.251.183	80,6
<u>En Alza</u>	<u>1.171.140</u>	<u>2.379.331</u>	<u>1.208.191</u>	<u>103,2</u>
Máquinas. Y Aparatos Mecánicos	173.861	712.998	539.137	310,1
Maquinarias y aparatos eléctricos	172.084	392.019	219.935	127,8
Combustibles y lubricantes	255.755	389.584	133.829	52,3
Vehículos, tractores y sus partes	129.275	270.369	141.094	109,1
Plásticos y sus manufacturas	62.478	118.640	56.162	89,9
Bebidas y Tabacos	58.126	70.845	12.719	21,9
Abonos	62.389	66.290	3.901	6,3
Caucho y sus manufacturas	48.331	65.883	17.552	36,3
Papel, cartón y manufacturas	47.588	64.801	17.213	36,2
Productos Ind. Químicas	28.468	49.827	21.359	75,0
Juguetes	25.858	43.436	17.578	68,0
Productos farmacéuticos	28.809	36.807	7.998	27,8
Aceites esenciales	26.374	35.556	9.182	34,8
Productos Químicos Orgánicos	21.663	26.991	5.328	24,6
Prendas de vestir	19.551	21.671	2.120	10,8
Jabones	10.530	13.614	3.084	29,3
<u>En Baja</u>	<u>5.618</u>	<u>5.414</u>	<u>-204</u>	<u>-3,6</u>
Leche y productos lácteos	5.618	5.414	-204	-3,6
<u>Otros</u>	<u>374.773</u>	<u>417.969</u>	<u>43.196</u>	<u>11,5</u>

*Cifras preliminares proveídas por el Sistema de Ordenamiento Fiscal Impositivo Aduanero (SOFIA) de la D.N.A.
Fuente: Departamento de Economía Internacional, Gerencia de Estudios Económicos.

El aumento de las importaciones a julio del 2006 se debió a las mayores compras de Maquinarias y aparatos mecánicos; Máquinas y aparatos eléctricos; Combustibles y lubricantes; Vehículos, tractores y sus partes; Plásticos y sus manufacturas; Bebidas y tabaco; Abonos, Caucho y sus manufacturas; Papel, cartón y manufacturas; Productos de las industrias químicas; Juguetes; Productos farmacéuticos; Aceites esenciales; Productos químicos orgánicos; Prendas de vestir y Jabones que se incrementaron por un valor de USD 1.208,2 millones. Por otro lado, el rubro que registra baja es Leche y productos lácteos con una disminución de USD 0,2 millones.

Al mes de julio del 2006, las compras de bienes de consumo, intermedios y bienes de capital se incrementaron con relación al mismo periodo del año anterior. Los bienes de consumo se incrementaron en 42,1%, los bienes intermedios en 36,6% y finalmente los de capital, con un incremento del 176,4%.

B.2. Comercio Exterior Registrado con el MERCOSUR.

La relación de comercio con los socios del MERCOSUR, a julio del 2006 resultó deficitaria en USD 493,8 millones, muy superior al déficit registrado en el mismo periodo del 2005, que fue de USD 270,2 millones.

El resultado de la balanza comercial con la Argentina fue deficitaria en USD 342,3 millones, incrementándose en 19,9%, en comparación a los USD 285,5 millones a julio del año anterior.

Por su parte la balanza del comercio de bienes con el Brasil fue deficitaria en USD 397,1 millones, con un incremento del 37,6% respecto al déficit de USD 288,6 millones observado al mes de julio del 2005.

Tabla N° 18
Balanza Comercial con el Mercosur – Acumulada
En Miles de Dólares

Año	Exportaciones				Importaciones				Saldo			
	Arg	Bra	Uru	Total	Arg	Bra	Uru	Total	Arg	Bra	Uru	Total
2000	91.998	336.562	122.984	551.544	521.384	502.072	78.314	1.101.770	-429.386	-165.516	44.670	-550.224
2001	60.827	277.889	180.019	518.735	478.562	563.588	69.323	1.111.473	-417.735	-285.696	110.696	-592.738
2002	34.720	352.973	165.052	552.746	309.402	477.582	58.396	845.380	-274.682	-124.606	106.656	-292.634
2003	66.355	424.874	243.115	734.344	403.001	617.916	59.155	1.080.072	-336.646	-193.042	183.960	-345.728
2004	101.844	312.497	451.211	865.552	619.344	821.008	61.272	1.501.624	-517.500	-508.511	389.939	-636.072
2005*	107.304	325.528	480.086	912.918	639.188	883.944	52.987	1.576.119	-531.884	-558.416	427.099	-663.201
Jul-05*	54.856	179.110	329.642	563.608	340.368	467.717	25.710	833.795	-285.512	-288.607	303.932	-270.187
Jul-06*	80.831	152.882	279.380	513.093	423.120	549.946	33.779	1.006.845	-342.289	-397.064	245.601	-493.752

*Cifras preliminares proveídas por el Sistema de Ordenamiento Fiscal Impositivo Aduanero (SOFIA) de la D.N.A.
Fuente: Departamento de Economía Internacional, Gerencia de Estudios Económicos.

Por último, el saldo comercial con el Uruguay fue superavitario en USD 245,6 millones, inferior en 19,2% al registrado a julio del año anterior y que fuera de USD 303,9 millones. Habría que considerar que el saldo del intercambio comercial con este país podría estar distorsionado debido a operaciones de exportación que en realidad tienen como destino final un tercer país, sin embargo en los despachos aduaneros se consigna como país de destino el Uruguay.

B.2.1. Exportaciones.

Al mes de julio del 2006, la colocación de rubros nacionales en el bloque regional totalizó USD 513,1 millones, inferior en 9% a los USD 563,6 millones a julio del año anterior. La participación de este bloque en el total de nuestras exportaciones fue del 45,7% disminuyendo con respecto al 56,4% que representaba al mes de julio del 2005.

A julio del año 2006 se ha exportado al Mercosur soja por un valor de USD 184,6 millones, presentando una disminución de 31,8% con relación a los USD 270,7 millones a julio del año pasado, así mismo, aceites vegetales por un valor de USD 53,5 millones, 7,5% inferior a lo exportado al mismo mes del año anterior y que alcanzó USD 57,8 millones, en tanto que los cereales totalizaron USD 54,3 millones, 29,3% superior a los USD 42,0 millones a julio del año 2005. Por su parte el rubro carne se exportó a julio de este año por valor de USD 8,0 millones, inferior en 65,3% a las remesadas al mismo mes del año anterior y que alcanzara USD 23,0 millones.

Tabla N° 19
Exportaciones Registradas Acumulada. Enero- Julio 2005/2006
En Miles de Dólares

Rubros	Argentina			Brasil			Uruguay		
	2005*	2006*	Var. %	2005*	2006*	Var. %	2005*	2006*	Var. %
Algodón	0	7.492	100,0	1.240	5.783	366,4	277	342	23,5
Soja	3.207	13.039	306,6	42.224	9.866	-76,6	225.241	161.728	-28,2
Aceites Veg.	4.941	4.914	-0,5	4.259	2.631	-38,2	48.568	45.918	-5,5
Harinas	1.920	280	85,4	12.125	12.489	3,0	42.397	52.610	24,1
Cereales	102	80	-21,6	39.959	50.532	26,5	1.927	3.687	91,3
Carne	38	0	-100,0	22.922	7.968	-65,2	0	0	0,0
Maderas	7.879	8.859	12,4	4.859	5.341	9,9	1.689	2.658	57,4
Otros	36.769	46.167	25,6	51.522	58.272	13,1	9.543	12.437	30,3
Total	54.856	80.831	47,4	179.110	152.882	-14,6	329.642	279.380	-15,2
Rubros	Total MERCOSUR			Resto del Mundo			Total		
	2005*	2006*	Var. %	2005*	2006*	Var. %	2005*	2006*	Var. %
Algodón	1.517	13.617	797,6	26.112	6.840	-73,8	27.629	20.457	-26,0
Soja	270.672	184.633	-31,8	134.408	164.750	22,6	405.080	349.383	-13,7
Aceites Veg.	57.768	53.463	-7,5	3.476	12.004	245,3	61.244	65.467	6,9
Harinas	56.442	65.379	15,8	17.240	9.395	-45,5	73.682	74.774	1,5
Cereales	41.988	54.299	29,3	1.174	7.652	551,8	43.162	61.951	43,5
Carne	22.960	7.968	-65,3	118.428	256.513	116,6	141.388	264.481	87,1
Maderas	14.427	16.858	16,9	30.835	38.464	24,7	45.262	55.322	22,2
Otros	97.834	116.876	19,5	103.492	114.081	10,2	201.326	230.957	14,7
Total	563.608	513.093	-9,0	435.165	609.699	40,1	998.773	1.122.792	12,4

*Cifras preliminares proveídas por el Sistema de Ordenamiento Fiscal Impositivo Aduanero (SOFIA) de la D.N.A.

Fuente: Departamento de Economía Internacional, Gerencia de Estudios Económicos.

A la Argentina se exportaron bienes por valor de USD 80,8 millones, lo que representa un aumento del 47,4% respecto al total exportado a julio del año anterior en que se había remesado bienes por valor de USD 54,9 millones. Este aumento se debió al incremento en las exportaciones de semillas oleaginosas, prendas de vestir, maderas, fibras de algodón, pieles y cueros, fundición de hierro y acero y preparaciones alimenticias.

Tabla N° 20
Exportaciones a Argentina – Acumuladas
En Miles de Dólares

	Jul-05*	Jul-06*	Variación	
			Absoluta	En%
TOTAL POR RUBROS	54.856	80.831	25.975	47,4
<u>En Alza</u>	<u>27.849</u>	<u>54.986</u>	<u>27.137</u>	<u>97,4</u>
Semillas oleaginosas	4.096	13.971	9.875	241,1
Prendas de vestir	6.690	9.848	3.158	47,2
Maderas	7.879	8.859	980	12,4
Fibras de algodón	0	7.492	7.492	100,0
Pieles y cueros	4.443	6.801	2.358	53,1
Fundición de hierro y acero	3.674	6.516	2.842	77,4
Preparaciones alimenticias	1.067	1.499	432	40,5
<u>En Baja</u>	<u>10.587</u>	<u>9.717</u>	<u>-870</u>	<u>-8,2</u>
Aceites vegetales	4.941	4.914	-27	-0,5
Materias Plásticas	5.646	4.803	-843	-14,9
<u>Otros</u>	<u>16.420</u>	<u>16.128</u>	<u>-292</u>	<u>-1,8</u>

*Cifras preliminares proveídas por el Sistema de Ordenamiento Fiscal Impositivo Aduanero (SOFIA) de la D.N.A.
Fuente: Departamento de Economía Internacional, Gerencia de Estudios Económicos.

El 29,8% del total exportado al Mercosur tuvo como destino el Brasil, país que recibió productos nacionales por un total de USD 152,9 millones, con una disminución del 14,6% con respecto a los USD 179,1 millones a julio del año anterior.

Tabla N° 21
Exportaciones a Brasil – Acumuladas
En Miles de Dólares

	Jul-05*	Jul-06*	Variación	
			Absoluta	En %
TOTAL POR RUBROS	179.110	152.882	-26.228	-14,6
<u>En Alza</u>	<u>21.743</u>	<u>36.552</u>	<u>14.809</u>	<u>68,1</u>
Harinas	12.125	12.489	364	3,0
Pieles y cueros	3.000	8.572	5.572	185,7
Fibras de algodón	1.240	5.783	4.543	366,4
Aceites esenciales	2.340	3.531	1.191	50,9
Preparaciones alimenticias	1.876	2.942	1.066	56,8
Prendas de vestir	929	2.382	1.453	156,4
Muebles y mobiliario médico	233	853	620	266,1
<u>En Baja</u>	<u>72.605</u>	<u>26.110</u>	<u>-46.495</u>	<u>-64,0</u>
Semillas oleaginosas	44.123	13.162	-30.961	-70,2
Carne	22.922	7.968	-14.954	-65,2
Guatas, Fieltros	5.076	4.526	-550	-10,8
Caucho y manufacturas	484	454	-30	-6,2
<u>Otros</u>	<u>84.762</u>	<u>90.220</u>	<u>5.458</u>	<u>6,4</u>

*Cifras preliminares proveídas por el Sistema de Ordenamiento Fiscal Impositivo Aduanero (SOFIA) de la D.N.A.
Fuente: Departamento de Economía Internacional, Gerencia de Estudios Económicos.

Por su parte, las exportaciones al Uruguay a julio de este año totalizaron USD 279,4 millones con una disminución del 15,2% con relación a los USD 329,6 millones a julio del 2005 y se debe a los menores envíos de semillas de soja y aceites vegetales cuya diferencia fue de USD 66,2 millones. Se recuerda nuevamente que estas cifras podrían estar distorsionadas debido a operaciones de exportación que en realidad tienen como destino final un tercer país, sin embargo en los despachos aduaneros se consigna como país de destino el Uruguay.

B.2.2. Importaciones.

El total importado desde el Mercosur fue de USD 1.006,8 millones, 19,5% superior a la registrada a julio del año anterior en que se había importado por USD 842,8 millones. La participación de este bloque en el total de nuestras importaciones fue del 35,9% disminuyendo con respecto al 54,3% que representaba a julio del 2005.

Tabla N° 22
Importaciones Registradas Acumulado Enero- Julio 2005/2006
En Miles de Dólares

Rubros	Argentina			Brasil			Uruguay		
	2005*	2006*	Var. %	2005*	2006*	Var. %	2005*	2006*	Var. %
Combust. y lub	158.857	184.948	16,6	4.767	9.421	97,6	2	6	200,0
M yAp. Mec.	8.486	13.885	63,6	57.460	57.610	0,3	656	776	18,3
Vehículos	4.049	10.573	161,1	33.418	38.212	14,3	30	35	16,7
Abonos	158	443	180,4	59.401	61.716	3,9	1.851	2.803	51,4
Papel	11.145	13.401	20,2	22.657	37.127	63,9	3.033	2.901	-4,4
Caucho	3.877	5.974	54,1	27.979	36.015	28,7	299	216	-27,8
Jabones	3.485	5.486	57,4	5.695	5.537	-2,8	749	835	11,5
Otros	150.581	188.410	25,1	265.340	304.308	14,7	19.090	26.207	37,3
Total	340.368	423.120	24,3	476.717	549.946	15,4	25.710	33.779	31,4

Rubros	Total MERCOSUR			Resto del Mundo			Total		
	2005*	2006*	Var. %	2005*	2006*	Var. %	2005*	2006*	Var. %
Combust y lub	163.356	194.375	19,0	92.399	195.209	111,3	255.755	389.584	52,3
M yAp. Mec.	66.602	72.271	8,5	107.259	640.727	497,4	173.861	712.998	310,1
Vehículos	37.497	48.820	30,2	91.778	221.549	141,4	129.275	270.369	109,1
Abonos	61.410	64.962	5,8	979	1.328	35,6	62.389	66.290	6,3
Papel	36.835	53.429	45,0	10.753	11.372	5,8	47.588	64.801	36,2
Caucho	32.155	42.205	31,3	16.176	23.678	46,4	48.331	65.883	36,3
Jabones	9.929	11.858	19,4	601	1.756	192,2	10.530	13.614	29,3
Otros	435.011	518.925	19,3	388.791	700.250	80,1	823.802	1.219.175	48,0
Total	842.795	1.006.845	19,5	708.736	1.795.869	153,4	1.551.531	2.802.714	80,6

*Cifras preliminares proveídas por el Sistema de Ordenamiento Fiscal Impositivo Aduanero (SOFIA) de la D.N.A.

Fuente: Departamento de Economía Internacional, Gerencia de Estudios Económicos.

Se ha importado del Mercosur combustibles y lubricantes por un valor de USD 194,4 millones, significando un aumento del 19% con relación a los USD 163,4 millones a julio del año pasado. Por su parte, el rubro maquinarias y aparatos mecánicos totalizó USD 72,3 millones, con un incremento del 8,5% frente a los USD 66,7 millones a julio del 2005.

En el rubro vehículos y sus partes se importaron al mes de julio de este año por valor de USD 48,8 millones, 30,2% superior a las compras al mismo mes del año anterior y que alcanzara USD 37,5 millones.

Al mes de julio las importaciones desde la Argentina fueron por USD 423,1 millones, incrementándose en 24,3% con relación a los USD 340,4 millones registrado a julio del año anterior. Este aumento se debió a la mayor importación de combustibles y lubricantes, maquinarias y aparatos mecánicos, vehículos y sus partes, abonos, papel, cartón y sus manufacturas, caucho y sus manufacturas y jabones.

En tanto, desde el Brasil se importaron por valor de USD 549,9 millones, con un aumento del 15,4% con relación a los USD 476,7 millones a julio del 2005, debiéndose a las mayores compras de combustibles y lubricantes, maquinarias y aparatos mecánicos, vehículos y sus partes, abonos, papel, cartón y sus manufacturas y caucho y sus manufacturas.

Por otro lado, desde el Uruguay hubo compras a julio del 2006 por valor de USD 33,8 millones, cifra superior en 31,4% a la registrada al mismo mes del año anterior y que alcanzara USD 25,7 millones.

C. Producción y Precios Internacionales.

C.1. Algodón.

En julio del 2006, el precio promedio de la fibra de algodón en el mercado de Nueva York para entrega en agosto fue de USD 1.091,7 la tonelada. Esto implica una caída en la cotización de este producto del 2,9% con respecto al precio promedio de julio del año pasado, cuando fuera de USD 1.124,8 por tonelada.

Se pronostica que en 2005/2006 el índice A del Cotlook promediará 56 centavos de dólar la libra, lo que representa un aumento de 4 centavos respecto de la temporada anterior. Esta cifra se acerca mucho al promedio de 5 años de 55 centavos de dólar la libra. Los fundamentos del mercado sugieren la probabilidad de que los precios internacionales del algodón aumenten en 2006/07.

La cosecha en el hemisferio sur continua. La producción de 2005/06 en esta mitad del mundo se estima en 2,3 millones de toneladas, inferior en un 14% al nivel de la pasada temporada, debido en gran medida a una reducción significativa de la superficie (-12%).

Se estima que, en 2005/06, la producción algodonera mundial registró 24,7 millones de toneladas, lo que representa una baja del 6% con relación al 2004/05. La superficie algodonera mundial descendió ligeramente a 34,2 millones de hectáreas, con todo, mayor en 1,7 millones de hectáreas a la superficie promedio de 5 años. Los rendimientos algodoneros mundiales también cayeron ligeramente, a 725 kilogramos por hectárea, aun así, el segundo mayor rendimiento hasta la fecha y 66 kilogramos por encima del promedio de 5 años.

Según estimaciones, el consumo algodonero mundial de 2005/06 alcanzó 24,9 millones de toneladas, manteniéndose más o menos a la par de la producción. Se espera que la producción mundial de algodón permanezca estable en el 2006/07, en 24,8 millones de toneladas, mientras que se pronostica que el consumo se elevará en un 3%, a 25,7 millones de toneladas. Por tanto las existencias mundiales de algodón deberán reducirse en una 800.000 toneladas, a 10,1 millones de toneladas para finales de 2006/07.

El consumo de algodón en China Continental se proyecta alcance la cifra sin precedentes de 10,4 millones de toneladas en 2006/07, para un aumento del 6% respecto de la presente temporada.

Se estima que las exportaciones mundiales de algodón se sitúen en el volumen récord de 9,3 millones de toneladas en la presente temporada, a saber, 20% superiores a las de la temporada previa, impulsadas por la demanda China de algodón. Se espera que las exportaciones de Estados Unidos se eleven a la cifra nunca antes alcanzada de 3,7 millones de toneladas, lo que representará cerca del 40% de las exportaciones mundiales

Tabla N° 23				
Oferta y Demanda Internacional de la Fibra de Algodón				
En Millones de Toneladas				
	2004/05	2005/06	2006/07	2007/08
<i>Producción</i>	26,2	24,7	24,8	26,4
<i>Consumo</i>	23,4	24,9	25,7	26,5
<i>Stock Final</i>	10,5	10,9	10,1	9,8
<i>Indice A Cotlook 1/</i>	52,2	56,0	63,0	67,0

1/En centavos de USD la libra.

Fuente: Departamento de Agricultura de los EE.UU.(USDA).

C.2. Soja.

En julio del 2006 la cotización promedio de la soja en el mercado de Chicago para entrega en agosto se ubicó en USD 208,1 por tonelada. Este precio significó una caída del 18% con relación al mismo mes del año 2005, en el cual la cotización de la oleaginosa se situaba en USD 253,7 por tonelada.

La publicación Oil World estimó que la producción global de soja del ciclo 2006/07 sería de 221 millones de toneladas. La cosecha de la oleaginosa de la temporada anterior fue de 219,9 millones de toneladas. Se recortaron las estimaciones de la producción para Estados Unidos, China, Brasil y Canadá, pero se elevaron los pronósticos de la India debido a las

lluvias favorables y a una siembra satisfactoria.

Oil World proyecta que la cosecha de Estados Unidos para 2006/07 se mantendrá sin cambios en 84 millones de toneladas. China registraría una reducción de 400.000 toneladas, a 17 millones de toneladas; mientras que la India alcanzaría 6,9 millones, similar a las del ciclo previo. La producción de Brasil llegaría a 53,5 millones de toneladas, por debajo de los 54,8 millones de la temporada anterior. La cosecha argentina crecería a 41,8 millones de toneladas, desde los 40,5 millones previos.

El consumo mundial de soja para el ciclo 2006/07 será superior a la producción y alcanzará los 223,7 millones de toneladas, estimó Oil World. Pero las amplias reservas iniciales, implica que para el final de la temporada, la oferta alcanzará los 274 millones de toneladas.

Tabla N° 24
Producción y Procesamiento Mundial de Semilla de Soja
En Millones de Toneladas

	2002/03	2003/04	2004/05	2005/06	2006/07
Producción	197,3	189,1	214,3	219,9	221
Procesamiento	166,5	155,2	173,6	182,4	223,7
Stock Final	39,7	33,5	45,0	53,2	60,5

Fuente: Departamento de Agricultura de los EE.UU.(USDA).

Gráfico N° 29
Evolución de la Producción, el Consumo y el Precio Mundial de la Soja

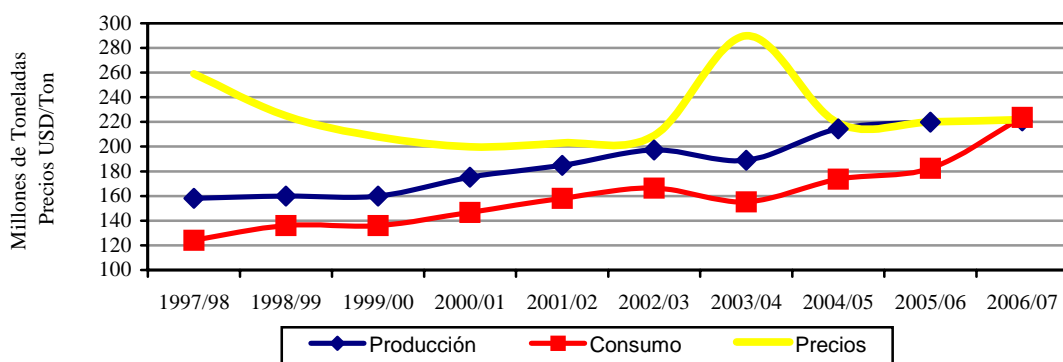

Obs.: La producción y el consumo están expresados en toneladas. Los precios en USD/Ton.
Fuente: Departamento de Agricultura de los EE. UU. (USDA).

Gráfico N° 30
Evolución del Precio del Algodón y la Soja
En USD/Ton

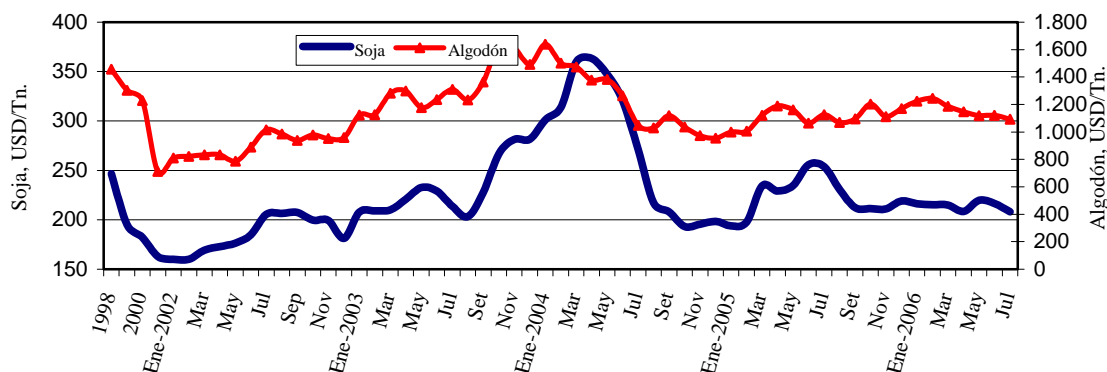

Fuente: Departamento. de Economía Internacional, Gerencia de Estudios Económicos. (en base a cifras de Reuters).

C.3. Precio del Petróleo.

En el mes de julio del 2006 la cotización promedio del precio internacional del petróleo tipo Brent se ubicó en USD 76,5 por barril, lo que implica un incremento del 5,1% en el precio con relación a la cotización del mes pasado y que fuera de USD 72,8 por barril.

Las subidas no cesan ya sea por la inestabilidad política en Oriente Medio, por las bravatas nucleares de Corea del Norte o por la intensa actividad de las guerrillas en el delta del Níger. Los negociadores en los mercados de futuros del crudo siguen encontrando excusas para hacer que el petróleo suba por encima de niveles de récord, eso sí, con la oferta estancada en su máximo, y con la demanda creciendo sin parar. El techo roto ha sido el de los 76 dólares el barril.

El barril de crudo Brent, de referencia en Europa, ha alcanzado un nuevo récord de cierre en 76,69 dólares en el mercado de futuros de Londres, en lo que supone el máximo histórico alcanzado.

Gráfico N° 31
Evolución del Precio Internacional del Petróleo Brent
USD/Barril

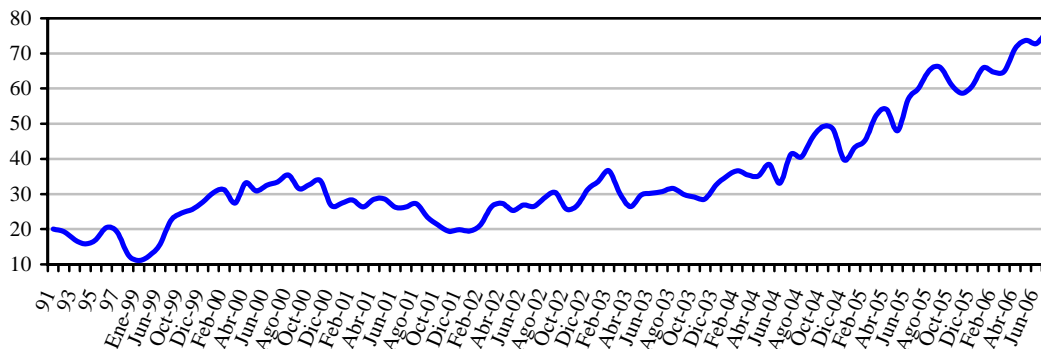

Fuente: Dpto. de Economía Internacional-GEE (en base a cifras de Reuters).

C.4. Términos de intercambio.

Los términos de intercambio (TDI)¹⁰ están definidos como la relación entre los precios de los productos de exportación y los precios de los productos de importación. La importancia de este índice para el Paraguay, por ser una economía pequeña y abierta, surge de la dependencia del país a la fluctuación de precios mundiales.

El gráfico que se presenta a continuación señala la evolución del índice para los últimos 12 años. Un incremento del TDI reflejaría un mejoramiento en las cuentas externas del país y una disminución lo contrario. Para el mes de julio de 2006 este índice arroja una caída de 1,1% y en términos acumulados e interanuales una disminución de 25,3% y 36,7% respectivamente.

¹⁰ TDI es el precio relativo del bien exportado, es decir la cantidad de unidades de un bien que se intercambia en el mercado internacional por unidad del otro bien. En la práctica, cada país importa y exporta muchos bienes, no solo uno, razón por la cual el precio de las exportaciones se calcula como un número índice de los precios de las exportaciones. De igual manera el precio de las importaciones se calcula como un número índice de los precios de las importaciones.

Gráfico N° 32
Evolución mensual del Término de Intercambio
Índices 1994 = 100

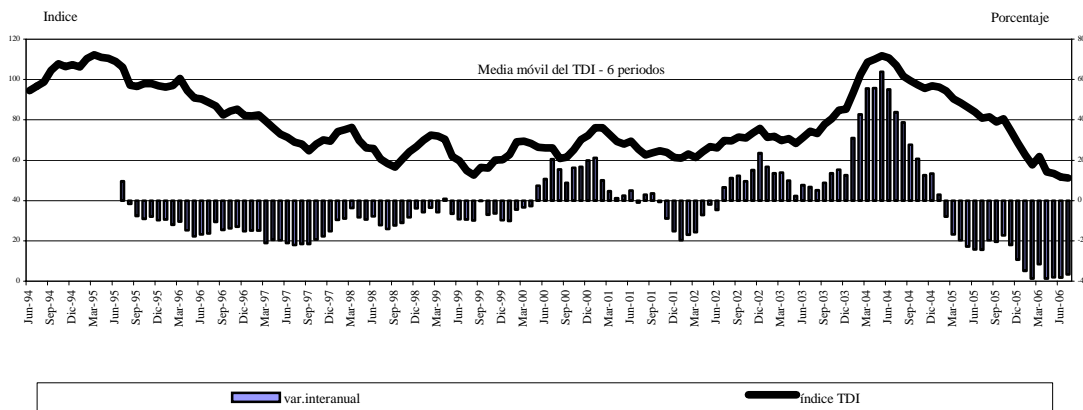

Fuente: Departamento de Economía Internacional, Gerencia de Estudios Económicos (en base a cifras de SOFIA).

D. Deuda Pública Externa.

El saldo de la deuda pública externa del Paraguay al 31 de julio de 2006, medido en dólares norteamericanos, asciende a USD 2.222,4 millones. Se observa una disminución de 0,3% con respecto al saldo de mayo de 2006 y una disminución de 4% con respecto al mismo mes del año anterior.

Durante el mes de julio se registró una transferencia neta negativa de USD 40,3 millones, los desembolsos fueron USD 7,3 millones y los servicios totales USD 47,6 millones. Con estos resultados, los desembolsos y pagos acumulados al mes de julio del 2006 suman USD 58,2 millones y USD 195,1 millones respectivamente, con lo que durante el período se verificaron desembolsos netos negativos de USD 136,9 millones.

ANEXO

**ESTIMADOR CIFRAS DE
NEGOCIOS
(ECN)**

ESTIMADOR CIFRAS DE NEGOCIOS.¹**A. Comportamiento del ECN al mes de Junio² del año 2006.****Nivel General.**

Al mes de junio del año 2006, el Estimador Cifras de Negocios (ECN) presenta una tasa de variación acumulada de 4,5% comparada con igual período del año anterior³; esta tasa se ubica por encima del 3,1% registrada en el mismo período del año 2005.

Por otro lado, si se observa la evolución promedio de los últimos doce meses, el ECN presenta una tasa interanual de 4,3%⁴. Esta tasa se ubica ligeramente por debajo de la tasa de 4,4% registrada al mes de junio de 2005, pero es ligeramente superior a la tasa de 4,0% observada al mes de mayo de 2006.

Gráfico N° 1
Estimador Cifras de Negocios
Variación acumulada en el período y en un año – Mayo 2006

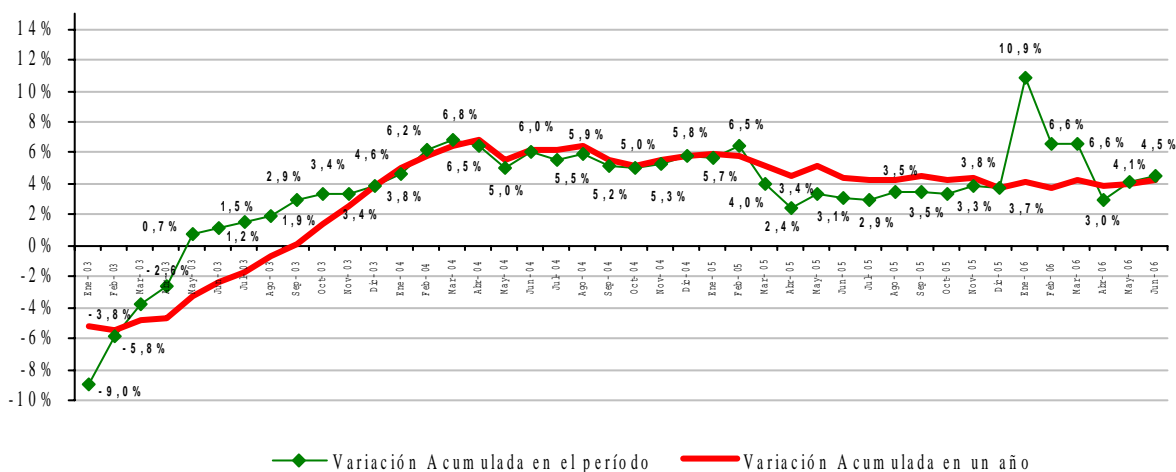

Fuente: Dpto. Cuentas Nacionales y Mercado Interno.

El comportamiento del indicador en términos acumulados, al mes de junio del año en curso, estuvo influenciado positivamente por el desenvolvimiento del sector Otros Servicios, y en menor medida por la actividad Comercial, en tanto que la rama Industrial Manufacturera contribuyó a reducir este ritmo de expansión del estimador.

¹ El Estimador Cifras de Negocios (ECN) pretende entregar señales en el Corto Plazo sobre la evolución de las ventas de algunas Ramas de Actividad Económica, como la Industria Manufacturera, el Comercio y demás Servicios, en términos constantes, esto es, descontado el efecto precio y en forma agregada. El ECN se entrega a nivel global, permitiendo que obren las compensaciones en los sesgos inevitables que existen en las series de corto plazo. Para un mayor detalle metodológico ver: <http://www.bcp.gov.py/gee/ecn.htm>

² En base a cifras preliminares, sujetas a revisión.

³ Compara las ventas acumuladas al mes de junio del año 2006 respecto a las ventas acumuladas al mes de junio del año 2005.

⁴ Esta tasa se calcula a partir de un índice del ECN construido en base a un promedio acumulado en 12 meses con respecto al promedio acumulado en igual período anterior.

En el sector Otros Servicios, se observa un buen desarrollo en el sub-sector comunicaciones, principalmente en lo que a la telefonía móvil se refiere, así como también en los servicios de transporte, de los hoteles y restaurantes y los servicios a las empresas; lo que permitió un buen desenvolvimiento de este sector en el primer semestre del año en curso.

En tanto que la rama Comercial presentó desempeños favorables en actividades relacionadas al expendio de alimentos, prendas de vestir, equipamiento del hogar, etc. Por otro lado, presentaron desenvolvimientos desfavorables la venta de combustibles y los productos farmacéuticos.

Por otra lado, se puede apuntar que al interior de la rama Industrial Manufacturera se observaron comportamientos desfavorables en las ventas relacionadas al grupo de productos alimenticios, bebidas y tabaco, y del grupo de productos textiles, prendas de vestir y calzados. En tanto que las ventas del grupo de otras industrias manufactureras registraron desenvolvimientos positivos. Con respecto a las primeras sub-ramas industriales, estas vienen exhibiendo un menor dinamismo, observado ya a partir del segundo mes del año en curso. Si bien en este último mes mostraron un mejoramiento en su perfil de desenvolvimiento.

Gráfico N° 2
Estimador Cifras de Negocios
Variación Interanual – Mayo 2006

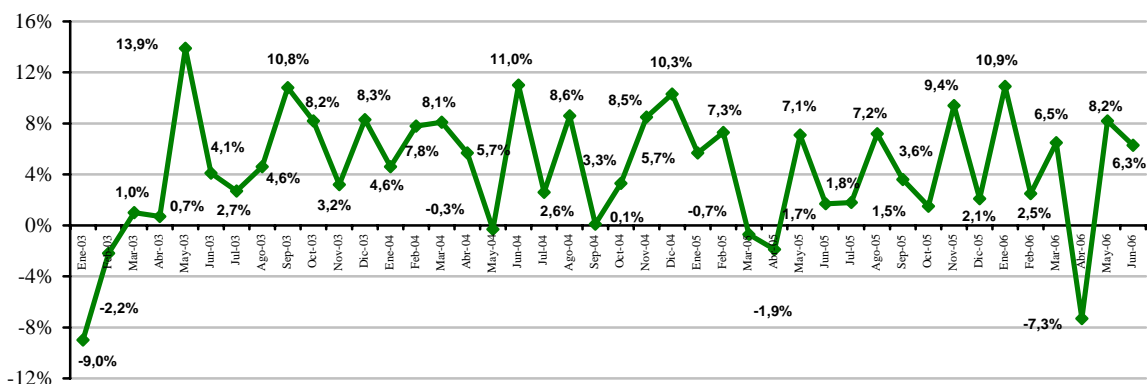

Fuente: Dpto. de Cuentas Nacionales y Mercado Interno.

Al observar el comportamiento del ECN en términos interanuales⁵, se puede apreciar que a partir del mes de mayo del año 2005, el indicador presentaba persistentes tasas positivas interanuales de crecimiento, este comportamiento se frenó en el cuarto mes del año en curso, donde puede notarse que el indicador presentó una tasa interanual negativa de -7,3%, revirtiéndose posteriormente este comportamiento para los subsiguientes meses del año en curso, presentando en el mes de junio una tasa interanual de 6,3%.

Este comportamiento interanual del estimador, en el mes de junio de 2006, está explicado principalmente por el desarrollo favorable registrado por el sector de Otros Servicios, y se

⁵ Compara las ventas del mes considerado del año 2006 respecto al mismo mes del año anterior.

vio frenado por el perfil presentado por la rama Industrial Manufacturera y en menor medida por el sector Comercial.

B. Comportamiento Trimestral.

Si analizamos el comportamiento trimestral⁶ del Estimador Cifras de Negocios, el mismo registró una tasa de variación positiva de 2,5% en el segundo trimestre del año 2006 respecto a igual período del año anterior. Esta tasa es ligeramente superior a la tasa de 2,3% registrada en el mismo período de referencia del año 2005.

Este desenvolvimiento del ECN en el segundo trimestre, se produjo principalmente por el desempeño positivo presentado por la rama Otros Servicios, y en menor medida por el comportamiento de la rama Manufacturera y la actividad Comercial.

Gráfico N° 3
Estimador Cifras de Negocios
Variación Igual Trimestre del Año Anterior

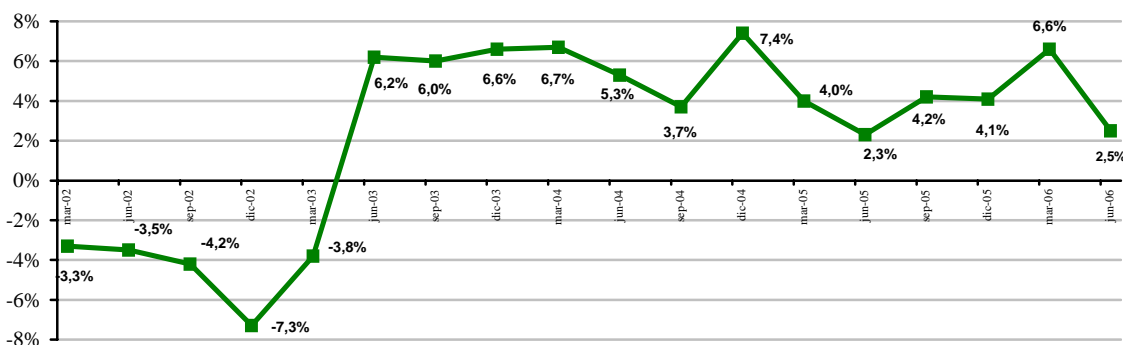

Fuente: Departamento de Cuentas Nacionales y Mercado Interno.

⁶ Compara las ventas del segundo trimestre del año 2006 respecto a las ventas del segundo trimestre del año 2005.

APÉNDICE

ESTADÍSTICO

(Notas Explicativas y Cuadros)

Notas explicativas del apéndice estadístico

Cuadros 1 al 15	Sector real: El objetivo básico de la presentación de los cuadros del sector real, es proporcionar una visión general del comportamiento económico de este sector de la economía, con énfasis en los indicadores macroeconómicos de síntesis, de salarios y de precios, que son los más utilizados por economistas e instituciones públicas y privadas, que buscan conocer los aspectos resaltantes del comportamiento global de la economía.
Cuadro 1	Producto interno bruto a precios de comprador por sectores económicos: Serie del producto interno bruto (PIB) y del valor agregado bruto por rama de actividad económica, en valores constantes de 1994.
Cuadro 2	Producto interno bruto a precios de comprador por sectores económicos: Serie del producto interno bruto (PIB) y del valor agregado bruto por rama de actividad económica, en valores corrientes.
Cuadro 3	Evolución del producto interno bruto a precios de comprador: Tasas de variación por rama de actividad económica y global en términos interanuales.
Cuadro 4	Producto interno bruto trimestralizado a precios de comprador por sectores económicos: Serie del producto interno bruto trimestralizado por rama de actividad económica, en valores constantes de 1994.
Cuadro 5	Evolución del producto interno bruto trimestralizado: Tasas de variación por rama de actividad económica y global en términos interanuales.
Cuadro 6	Producto interno bruto a precios de comprador, producto interno bruto por habitante: Estos indicadores están expresados en dólares corrientes y en dólares constantes del año 1994, en la serie histórica 1991 en adelante.
Cuadro 7	Producción agrícola: Serie de las estimaciones realizadas por la Dirección de Censos y Estadísticas Agropecuarias del Ministerio de Agricultura y Ganadería, sobre las campañas agrícolas en términos de superficie cultivada, del rendimiento kilogramo por hectárea y la producción en toneladas de los once principales rubros agrícolas (aproximadamente 80% del valor agregado de la agricultura).
Cuadro 8	Indicador Mensual de la Actividad Económica del Paraguay (IMAEP): Serie del Indicador Mensual de la Actividad Económica del Paraguay (IMAEP). Este indicador pretende entregar señales en el corto plazo sobre la evolución de la economía en términos constantes. Su período base es el año 1994, - Año 1994 = 100 -. El IMAEP incorpora información preliminar y no incluye la totalidad de las informaciones para las actividades económicas que integran el Producto Interno Bruto, por lo que debe considerarse como un indicador de tendencia o dirección de la economía paraguaya en el corto plazo. Los índices publicados en forma mensual sufren de modificaciones periódicas producto de la actualización de los datos, dada que estos no se agotan en el momento de su publicación.
Cuadro 9	Evolución del salario mínimo legal: Serie del salario mínimo legal establecido por Decreto del Poder Ejecutivo en guaraníes corrientes y en guaraníes constantes de 1980. Así como también en forma de índice tanto en términos nominales como reales (base 1980=100), calculado utilizando el índice de precio al consumidor (IPC).
Cuadro 10	Índice de sueldos y salarios: Evolución del índice nominal de sueldos y salarios, a nivel general así como también de las principales ramas de actividad económica del país, tanto de empresas del sector público como del privado. Para el cálculo del índice se toma como período base el año 2001 - Año base 2001=100 -.
Cuadro 11	Índice nominal de tarifas y precios: Índices de precios correspondiente a servicios básicos (electricidad, agua y teléfono), combustibles (nafta común, nafta súper y gasoil), y tarifa de pasaje urbano del Área Metropolitana de Asunción.
Cuadro 12	Índice de precios al consumidor (IPC): Por principales agrupaciones y a nivel general. Este índice mide las variaciones de precios a lo largo del tiempo de una canasta de consumo fija, correspondiente al Área Metropolitana de Asunción, (base 1992=100) y con una muestra representativa de 293 productos, clasificados por finalidad de gastos del consumo. Las variaciones del índice general se presentan en forma mensual, acumulada e interanual.
Cuadro 13	Inflación total, inflación subyacente e inflación subyacente (X1): A través de los indicadores de inflación subyacente, se busca aislar los efectos que sobre el IPC total producen algunos bienes y servicios de carácter volátil. Las variaciones estos índices se presentan en forma mensual, acumulada e interanual.

Cuadros 14 y 14 (continuación)	Índice de precios al consumidor (IPC): Por principales grupos dentro de cada agrupación. Se presentan los índices a nivel de 20 grupos, dentro de las 7 principales agrupaciones.
Cuadro 15	Índice de precios del productor (IPP): Serie del Índice de Precios del Productor (IPP) de cobertura nacional, que mide la evolución de precios de bienes transados en la economía en el primer canal de comercialización. Incluye bienes nacionales como bienes importados. La agregación del IPP se realizó de acuerdo a la Clasificación Central de Productos (CPC), basado fundamentalmente en las características físicas de los bienes.
Cuadros 16 al 25	Sector monetario: Las variables monetarias presentan los datos financieros de una economía de manera a facilitar el análisis de los pasivos monetarios del país, en particular, la evaluación del comportamiento de los agregados monetarios y su interacción con la actividad económica en general. Además, los datos monetarios revisten particular importancia porque facilitan la formulación, ejecución y supervisión de la política monetaria y con ello poder anticipar los efectos reales o nominales de la implementación de las distintas medidas de política económica adoptadas. Los datos referidos a variables monetarias se basan en las cuentas del “Panorama Monetario” que consolida las cuentas del Banco Central y las del Sistema Bancario. Estas variables reflejan la cantidad de pasivos monetarios del país y cuales son las fuentes de cambio (expansión ó contracción). También sirven para reflejar el grado de profundización financiera de la economía a fin de determinar la importancia relativa de las unidades institucionales creadoras de “pasivos monetarios”.
Cuadro 16	Balance monetario del Banco Central del Paraguay (BCP): Activos internacionales netos: Activos en el exterior del BCP menos los pasivos del BCP con el exterior. Los activos internos netos Comprenden: <ul style="list-style-type: none">✓ Crédito neto al sector público: Créditos menos los depósitos al gobierno general y al resto del sector público. El gobierno general incluye la administración central, las entidades descentralizadas y la seguridad social. El resto del sector público incluye a las empresas públicas y a los gobiernos locales.✓ Crédito neto al sistema bancario: Préstamos menos los depósitos del sistema bancario con el BCP.✓ Instrumento de regulación monetaria (IRM): Títulos-valores de deuda emitidos por el BCP, tales como letras de regulación monetaria y cartas de compromiso y call money pasivo.✓ Call money pasivo: Instrumento de deuda de corto plazo del BCP.✓ Otros activos y pasivos: Cuenta capital y reservas del BCP, crédito neto al resto del sistema financiero, pasivos externos de mediano y largo plazo y los activos y pasivos no clasificados. Billetes y monedas en circulación (M0): Billetes y monedas emitidos por el BCP y en circulación en la economía. Reservas bancarias: Depósitos bancarios en moneda nacional en el BCP y los depósitos de encaje legal en moneda nacional de las empresas financieras en el BCP. Base monetaria: Billetes y monedas en circulación (M0) y las reservas bancarias en el BCP.
Cuadro 17	Instrumentos de regulación monetaria: Comprende montos y tasas de colocación, según plazos, así como también el rendimiento promedio ponderado de dichos instrumentos.
Cuadro 18	Operaciones cambiarias del Banco Central del Paraguay: Operaciones de compra y venta de divisas del BCP al sector financiero, sector público y otras operaciones (entidades binacionales, organismos multilaterales).
Cuadro 19	Agregados monetarios: Base Monetaria (BM): Billetes y monedas en circulación (M0) y las reservas bancarias en el BCP. Billetes y Monedas en Circulación (M0): Billetes y monedas emitidos por el BCP y en circulación en la economía. Medio Circulante (M1): Billetes y monedas en poder del público y los depósitos en cuenta corriente del sector privado. Los billetes y monedas en poder de público lo constituyen los billetes y monedas en circulación menos el efectivo en poder de los bancos. Depósitos de ahorro: Depósitos a la vista del sector privado en el sistema bancario. Depósitos a plazo: Depósitos del sector privado a plazo en el sistema bancario, basados en la emisión de instrumentos no negociables. Certificados de depósitos de ahorro (CDA): Certificados de depósitos del sector privado negociables con endoso emitidos por el sistema bancario y las empresas financieras. Oferta Monetaria (M2): Medio circulante (M1) y el cuasidinero. Este último, comprende los depósitos de ahorro, depósitos a plazo y los certificados de depósitos de ahorro. Depósitos en moneda extranjera: Depósitos en moneda extranjera del sector privado, ya sean en cuenta corriente, a la vista o a plazos. Oferta monetaria ampliada (M3): Oferta monetaria (M2), más los depósitos en moneda extranjera.

Cuadro 20	Agregados monetarios: Las tasas de variación mensual e interanual de los diferentes agregados monetarios (BM, M0, M1, M2, M3).
Cuadro 21	Depósitos del sector privado en el sistema bancario: Depósitos del sector privado tanto en moneda nacional como extranjera y su participación porcentual sobre el total de depósitos expresados en moneda nacional. Los depósitos en moneda nacional son los captados tanto por los bancos como por las empresas financieras. Los depósitos en moneda extranjera son los captados solamente por los bancos.
Cuadro 22	Depósitos totales en el sistema bancario: Depósitos del sector privado y del sector público tanto en moneda nacional como extranjera y su participación porcentual sobre el total de depósitos expresados en moneda nacional.
Cuadro 23	Crédito del sector bancario al sector privado: Total de saldos de los créditos, tanto en moneda nacional como en moneda extranjera, otorgados por el sistema bancario al sector privado.
Cuadros 24	Variación del crédito y depósitos del sector privado en el sistema bancario: Las variaciones mensuales e interanuales de los crédito y depósitos.
Cuadros 25	Variación del crédito y depósitos del sector privado en el sistema bancario en moneda extranjera: Las variaciones mensuales e interanuales de los crédito y depósitos en moneda extranjera.
Cuadros 26 al 30	Sector financiero: Proveen información al público respecto al desenvolvimiento de los bancos y otras entidades financieras del sistema financiero nacional. Así se provee información respecto a depósitos y créditos al sector privado, tasas de interés de los bancos y empresas financieras y evolución de la comercialización de valores financieros en la bolsa de valores.
Cuadro 26 y 26 (continuación)	Tasas efectivas de interés: Promedio mensual de tasas activas y pasivas en porcentaje anual, en moneda nacional y extranjera, elaborados en base a informes mensuales recibidos de la Superintendencia de Bancos. Adicionalmente, se calcula el margen de intermediación o spread bancario, definido como la diferencia entre tasas activas y pasivas, además del call interbancario y del BCP, esto último solamente en moneda nacional.
Cuadro 27	Operaciones de la bolsa de valores de Asunción: Total de operaciones de la Bolsa de Valores de Asunción agrupados por instrumentos transados.
Cuadro 28	Principales indicadores del sistema bancario: Ratios mensuales de morosidad, solvencia, rentabilidad, eficiencia, liquidez e intermediación del sistema bancario nacional, elaborados en base a los balances consolidados de los bancos, proveídos por la Superintendencia de Bancos.
Cuadro 29	Principales indicadores de las empresas financieras: Ratios mensuales de morosidad, solvencia, rentabilidad, eficiencia, liquidez e intermediación de las empresas financieras, elaborados en base a los balances consolidados de las empresas, proveídos por la Superintendencia de Bancos.
Cuadro 30	Transacciones del sistema financiero con el resto del mundo: Proveen información respecto al desenvolvimiento de los bancos de plaza acerca de los activos y pasivos, que se obtienen de la SB. El mismo esta elaborado de acuerdo a criterios de Balanza de Pagos, transacciones con no residentes. Asimismo, el presente cuadro nos proporciona información acerca de la Inversión Extranjera Directa del sistema bancario en el país, tanto de saldos como de flujos.
Cuadros 31 al 33	Sector fiscal: Se presenta el comportamiento de los gastos e ingresos de la Administración Central, así como el resultado fiscal (déficit/superávit). Al mismo tiempo se cuantifican las fuentes de financiamiento más importantes, como ser la deuda interna y la evolución de los depósitos del mismo en el BCP.
Cuadro 31	Deuda interna del sector público y privado con el Banco Central del Paraguay: Saldo de deudas con el BCP de las distintas instituciones (ministerios, entidades descentralizadas, gobiernos locales, empresas públicas y entidades del sector público financiero), tanto en moneda nacional como en moneda extranjera. Se utiliza el tipo de cambio contable del BCP de fin de mes.
Cuadro 32	Depósitos del sector público no financiero en el Banco Central del Paraguay: Depósitos que cada una de las instituciones del sector público tiene con el BCP, incluyendo depósitos en dólares al tipo de cambio contable del BCP a fin de mes.
Cuadro 33	Ejecución presupuestaria del Gobierno Central: Presentación de lo recaudado/obligado, elaborado a partir de informes del Ministerio de Hacienda. Se detallan los principales ingresos recaudados y gastos obligados del Gobierno Central, el total de los mismos y el déficit o superávit.

Cuadros 34 al 51

Sector externo: La economía Internacional puede ser dividida en dos grandes subcampos: el comercio internacional y las finanzas internacionales. El comercio internacional considera las transacciones reales de la economía internacional que implican movimiento físico de bienes o un compromiso tangible de recursos. El análisis financiero internacional pone el acento en el lado monetario de la economía internacional. Los cuadros del sector externo tienen informaciones respecto a ambas áreas. Se presentan las transacciones externas (balanza de pagos), por un lado, y las tenencias de activos y pasivos financieros externos (posición de inversión internacional), por el otro. Luego se encuentran los cuadros de exportaciones e importaciones, precios internacionales de algunos productos básicos, la deuda pública externa, los ingresos de divisas generados por las empresas binacionales y la colocación de reservas internacionales, también se detalla el stock de reservas internacionales y finalmente se presenta el cuadro referente al tipo de cambio nominal y real.

Cuadros 34 al 37

Balanza de pagos: Elaboradas -en buena medida- conforme a las directrices de la quinta edición del *Manual de Balanza de Pagos (MBP5)* del Fondo Monetario Internacional (FMI). La cuenta corriente incluye: bienes; servicios (transporte, viajes y otros servicios); renta (del trabajo y de la inversión); y transferencias corrientes. La cuenta capital y financiera comprende: transferencias de capital; inversión directa (neta); inversión de cartera; otro capital (dividido en capital a largo plazo y corto plazo); errores y omisiones; y activos de reserva.

Bienes: Los datos provienen de despachos aduaneros registrados por aduanas a nivel nacional y procesados por el BCP. Adicionalmente, se obtiene información de exportaciones e importaciones de energía eléctrica de la ANDE, de bienes adquiridos en puertos, a través de encuestas, y de bienes adquiridos por las empresas binacionales hidroeléctricas. Finalmente, con base a publicaciones internacionales, encuesta de hogares y estudios especiales realizados por técnicos del BCP, se estiman las importaciones y exportaciones de mercancías no registradas por las aduanas.

Servicios: Los datos de Transportes se estiman a partir de la base de datos de comercio exterior del BCP. El rubro *viajes* se estima sobre la base de información suministrada por el Departamento de Migraciones de la Policía y encuestas de gastos de viajeros. Los datos de comunicaciones se obtienen de COPACO y empresas privadas de telefonía celular. La información de *seguros* se obtiene de la Superintendencia de Seguros. Los datos de *servicios financieros* se obtienen de los balances de las instituciones del sistema financiero, presentados a la Superintendencia de Bancos y Financieras. En lo que se considera comisiones de la deuda pública externa, del Ministerio de Hacienda. Las empresas binacionales hidroeléctricas proporcionan información de sus pagos por regalías y por otros servicios. Los servicios del gobierno se estiman a partir de información suministrada por el Ministerio de Relaciones Exteriores y por embajadas acreditadas en el país. Información parcial de los demás servicios es estimada sobre la base de encuestas anuales especializadas a empresas públicas y privadas.

Renta: La remuneración de empleados procede de informes oficiales de empresas binacionales hidroeléctricas. Las utilidades distribuidas y/o no distribuidas se estiman a partir de la información de la Superintendencia de Bancos (SB), para las empresas financieras de inversión directa, de información de la Superintendencia de Seguros, para las empresas de seguros de inversión directa, y de encuestas realizadas por el BCP y balances, en el caso de las empresas privadas no financieras de inversión directa. Los intereses de la deuda pública externa de mediano y largo plazo se obtienen del Sistema de Gestión y Administración de la Deuda Externa (SIGADE), que mide la renta contractual, pagada y no pagada en su fecha de vencimiento (deuda del BCP, Gobierno, y otras instituciones del sector público financiero y no financiero). La empresa pública ANDE proporciona información de su deuda externa con bancos privados, no registrada en el SIGADE. Las empresas binacionales hidroeléctricas proporcionan información de los intereses derivados de los atrasos en el cumplimiento de los derechos y obligaciones contractuales con el Gobierno y con la empresa pública ANDE. Los intereses sobre los activos de reserva se obtienen del Departamento de Contabilidad de la contabilidad del BCP. Los intereses del sector privado financiero se obtienen de la SBF y los del sector privado no financiero de encuestas a las principales empresas y de información oficial del Banco de Pagos Internacionales.

Transferencias corrientes: La información de las transferencias oficiales y privadas se estima a partir de encuestas dirigidas a organismos internacionales, embajadas y consulados acreditados en el país, así como publicaciones oficiales de los donantes. A partir del 2000, el BCP estima las remesas de trabajadores sobre la base de un estudio especial realizado por el BCP en dicho año, cuyos resultados se han incorporado en la balanza de pagos desde 1995.

Transferencias de capital: La información de las transferencias oficiales se obtiene gracias a encuestas dirigidas a organismos internacionales, embajadas y consulados acreditados en el país.

Inversión directa: Los flujos se estiman a partir de la información de la SB, para las empresas financieras, de información de la Superintendencia de Seguros, para las empresas de seguros, y de encuestas realizadas por el BCP y balances, en el caso de las empresas privadas no financieras.

Inversión de cartera: Los flujos se sustentan en balances de las empresas y en información de encuestas realizadas por el BCP.

Otra inversión: La información de flujos de deuda pública externa de mediano y largo plazo proviene del SIGADE, que registra los desembolsos y amortización contractual, pagada y no pagada en su fecha de vencimiento, de la deuda del BCP, el Gobierno, y otras instituciones del sector público financiero y no financiero. La empresa pública ANDE proporciona información de su deuda externa con bancos privados, no registrada en el SIGADE. Las empresas binacionales hidroeléctricas proporcionan información de los atrasos en el cumplimiento de sus derechos y obligaciones contractuales con el Gobierno y con la empresa pública ANDE. Los activos y pasivos del sector privado financiero (préstamos, moneda y depósitos y otros) se obtienen de la SB y los del sector privado no financiero de encuestas a las principales empresas y de información oficial del Banco de Pagos Internacionales.

Activos de reserva: Los activos de reserva se obtienen de la contabilidad del BCP.

Financiamiento excepcional (utilizado en la presentación analítica): Los datos incluyen préstamos en efectivo al Gobierno para apoyar la caja fiscal, cuotas vencidas e impagas y regularización de atrasos. La información es obtenida de la base de datos de la deuda pública externa de mediano y largo plazo.

Cuadros 38 y 39	Posición de inversión internacional (PII): es elaborada principalmente conforme con las directrices de la quinta edición del <i>Manual de Balanza de Pagos (MBP5)</i> del Fondo Monetario Internacional. Los datos de la PII son consistentes con los correspondientes rubros de la cuenta financiera de la balanza de pagos y comprenden en principio todos los activos y pasivos entre los residentes en Paraguay y los no residentes. Los activos son desagregados en inversión directa en el extranjero, inversión de cartera, instrumentos financieros derivados, otra inversión (dividida en créditos comerciales, préstamos, moneda y depósitos y otros activos), y activos de reserva. Los pasivos son desagregados en inversión directa en la economía declarante, inversión de cartera, instrumentos financieros derivados, y otra inversión (dividida en créditos comerciales, préstamos, moneda y depósitos y otros pasivos).
Cuadros 40 y 41	Exportaciones: Son utilizados despachos finiquitados proveídos por la Dirección Nacional de Aduanas (DNA). Estos constituyen la fuente primaria de información utilizada para la elaboración de las estadísticas de exportación registrada.
Cuadro 42	Precios internacionales: Evolución de los precios internacionales de la soja, el algodón y petróleo tipo brend. En los dos primeros productos, se agregan columnas auxiliares de precio expresados en USD por toneladas para hacerlos comparables. La información es extraída del servicio de información Reuters.
Cuadro 43	Importaciones: Clasificadas por países del Mercosur y del resto del mundo. Son utilizados despachos finiquitados proveídos por la Dirección Nacional de Aduanas (DNA). Estos constituyen la fuente primaria de información utilizada para la elaboración de las estadísticas de importación registrada.
Cuadro 44	Importaciones por tipo de bienes: Son utilizados despachos finiquitados proveídos por la Dirección Nacional de Aduanas (DNA). Clasificados según su utilización.
Cuadro 45	Ingreso de divisas – entidades binacionales: Flujo de divisas que las dos empresas hidroeléctricas binacionales: Itaipú y Yacyretá generan (concepto caja).
Cuadro 46	Activos de reservas internacionales: Las reservas internacionales netas son el resultado de la diferencia entre las reservas brutas y los pasivos de corto plazo del BCP con no residentes. Las reservas brutas comprenden oro, divisas (billetes y moneda extranjera, depósitos a la vista y a plazo) y otros activos de reserva (Derechos Especiales de Giro, saldos de la Asociación Latinoamericana de Integración (ALADI), inversiones en valores). Los saldos pasivos de corto plazo con no residentes derivados de las operaciones de ALADI constituyen los pasivos de corto plazo. Las reservas internacionales no denominadas en dólares de los EE.UU., se valoran a la cotización contable promedio de las divisas respecto al dólar, correspondiente al día hábil anterior a la fecha de referencia.
Cuadro 47	Intereses cobrados: El interés generado por las colocaciones del BCP de las reservas internacionales netas en el exterior.
Cuadro 48	Remesas familiares: Es el flujo de divisas que remiten los trabajadores paraguayos, que viven en el exterior, a sus familiares residentes en el país. El cuadro detalla la información tanto por los principales países de remisión como por mes. La fuente de estos datos son los formularios remitidos al Banco Central del Paraguay por los bancos, financieras y casas de cambio conforme a lo establecido por la Circular N° 207 del 24 de junio del 2003 de la Superintendencia de Bancos. La información contenida en este cuadro es parcial debido a que además de las instituciones financieras, existen otros medios de remisión de remesas familiares. Por esta razón la cobertura de la información no es total y se deben realizar cálculos adicionales antes de ingresar estas estadísticas a la Balanza de Pagos de Paraguay.

Cuadro 49 **Deuda pública externa:** La deuda pública externa de mediano y largo plazo (DPE) cubre los pasivos en posesión de no residentes que requieren del pago de los intereses y/o el principal en el futuro. La deuda pública incluye el Banco Central del Paraguay (BCP), gobierno general, empresas públicas no financieras, y empresas públicas financieras. Los pasivos incluidos en la DPE se refieren a préstamos e instrumentos contratados con un plazo de pago superior a un año. En principio, no existe deuda privada garantizada por el sector público. Toda la información es extraída de la base de datos compartida por el Ministerio de Hacienda y el Banco Central del Paraguay.

Cuadro 50 **Tipo de cambio nominal y real:** A partir de abril de 2004, se incluye una serie modificada del índice de tipo de cambio efectivo real. La serie fue modificada para incorporar a la Zona Euro en reemplazo de Alemania. Así mismo, el nuevo indicador utiliza como año base el promedio del año 1995 y se calcula utilizando la metodología de paridad de poder de compra.

$$ITCER = \sum_{i=1}^n ITCN_i * \frac{IPP_i^{ext}}{IPC_{py}} * \omega_i$$

En donde:

ITCER: Índice del tipo de cambio efectivo real.

ITCN_i: Índice del tipo de cambio nominal del guaraní con respecto a la moneda del país *i*.

IPP_i^{ext}: Índice de precios del productor o al por mayor del país *i*.

IPC_{py}: Índice de precios al consumidor del Paraguay.

ω_i: Participación comercial del país *i* en el comercio del Paraguay, definido como (M_i+X_i)/(M_i+X_i)

Cuadro 51 **Volumen de compra / venta de divisas del mercado cambiario:** Flujos de compra y venta de divisas entre los bancos, financieras, casas de cambio y particulares (personas naturales y jurídicas diferentes de las instituciones financieras). Están excluidas las transacciones de particulares entre si. La fuente de información constituyen los bancos, financieras y casas de cambio; en ese sentido, hasta el 2002, la información era procesada y publicada por la Gerencia de Estudios Económicos, sin embargo, desde el 2003, ésta información es proveída por el Departamento de Operaciones de Mercado Abierto, de acuerdo con los datos transmitidos vía DATATEC y otros medios adicionales (fax o correo electrónico) utilizados por las instituciones declarantes y publicada por la Gerencia Estudios Económicos.

Cuadro N° 1

Producto interno bruto a precios de comprador.
Por sectores económicos.
En miles de guaraníes constantes de 1994.

Sector económico	2001	2002	2003	2004*	2005*
Agricultura	2.352.684.844	2.467.070.321	2.757.482.811	2.838.869.659	2.685.570.697
Ganadería	778.241.389	807.825.146	797.844.227	857.751.378	1.012.146.626
Explotación forestal	272.662.724	271.281.799	276.707.435	285.285.365	295.270.353
Pesca	13.924.385	13.440.497	13.306.092	13.439.153	13.640.740
Minería	15.219.381	13.827.800	15.983.554	16.415.110	18.056.621
Industria	2.142.621.592	2.112.513.104	2.128.052.990	2.198.170.110	2.271.738.762
Construcción	554.033.225	504.709.086	577.134.840	589.487.159	621.908.953
Total producción de bienes	6.129.387.540	6.190.667.753	6.566.511.949	6.799.417.934	6.918.332.753
Electricidad y agua	241.490.126	244.149.230	255.266.136	264.501.377	272.436.418
Transportes	508.986.343	519.358.754	554.207.726	613.244.237	604.045.573
Comunicaciones	472.967.546	482.184.075	454.458.491	492.650.024	536.988.526
Comercio	2.581.542.623	2.535.977.989	2.683.064.712	2.826.106.498	2.922.194.119
Finanzas	335.535.132	334.933.763	312.529.536	314.717.243	324.158.760
Viviendas	272.715.334	278.275.483	283.145.304	289.018.087	294.220.412
Servicios a las empresas	395.673.438	399.177.425	366.844.054	379.316.751	395.248.055
Hoteles y restaurantes	174.245.273	175.086.048	177.633.918	179.535.921	187.615.037
Servicios a los hogares	840.042.171	837.000.170	852.903.173	868.255.430	889.961.816
Gobierno general	1.015.480.354	997.675.729	991.276.128	1.025.517.481	1.076.793.355
Total producción de servicios	6.838.678.340	6.803.818.666	6.931.329.178	7.252.863.049	7.503.662.073
Valor agregado bruto	12.968.065.880	12.994.486.419	13.497.841.127	14.052.280.983	14.421.994.825
Impuestos a los productos	1.124.077.569	1.090.812.694	1.128.277.994	1.171.152.558	1.214.028.841
Producto interno bruto a precios de comprador	14.092.143.449	14.085.299.113	14.626.119.121	15.223.433.541	15.636.023.667

Fuente: Gerencia de Estudios Económicos, Departamento de Cuentas Nacionales y Mercado Interno.

* Cifras preliminares.

Cuadro N° 2

Producto interno bruto a precios de comprador.
Por sectores económicos.
En miles de guaraníes corrientes.

Sector económico	2000	2001	2002	2003	2004*	2005*
Agricultura	2.738.584.863	2.799.765.181	3.315.744.958	5.092.618.131	6.487.743.946	6.544.942.139
Ganadería	1.044.503.104	1.113.243.846	1.323.813.264	1.569.036.771	1.873.789.629	2.631.989.945
Explotación forestal	389.841.663	372.237.036	392.743.513	512.382.108	620.998.443	783.508.755
Pesca	21.824.891	22.823.334	24.203.057	25.731.203	27.598.136	29.804.883
Minería	28.565.562	29.175.624	30.522.097	36.477.405	45.908.280	52.656.430
Industria	3.894.282.938	4.201.123.651	4.580.287.680	5.349.599.867	5.898.734.300	6.482.599.620
Construcción	1.135.198.565	1.214.526.066	1.327.239.072	1.779.071.438	1.941.493.015	2.134.989.012
Total producción de bienes	9.252.801.586	9.752.894.738	10.994.553.641	14.364.916.923	16.896.265.748	18.660.490.783
Electricidad y agua	566.899.547	654.850.632	734.581.832	875.072.271	915.141.944	934.356.637
Transportes	904.650.843	1.012.776.263	1.132.917.488	1.454.591.580	1.664.486.462	2.014.977.735
Comunicaciones	812.169.237	957.524.135	1.132.319.927	1.081.362.214	1.164.650.608	1.304.394.193
Comercio	4.221.278.889	4.515.430.028	5.058.677.875	6.509.794.771	8.230.570.492	9.106.527.315
Finanzas	792.576.191	856.762.247	890.513.285	880.886.581	895.509.298	985.077.557
Viviendas	563.189.258	578.394.413	593.240.543	591.099.061	603.380.052	620.111.685
Servicios a las empresas	690.207.042	740.723.769	800.628.531	837.457.443	907.971.721	1.016.240.984
Hoteles y restaurantes	300.200.557	341.832.656	390.784.370	446.335.085	469.340.873	506.699.653
Servicios a los hogares	1.912.809.997	2.064.255.320	2.296.549.995	2.475.680.895	2.534.730.729	2.727.246.282
Gobierno general	2.668.104.533	2.734.531.924	2.808.902.640	3.210.017.300	3.446.037.075	3.956.320.899
Total producción de servicios	13.432.086.094	14.457.081.387	15.839.116.486	18.362.297.201	20.831.819.255	23.171.952.941
Valor agregado bruto	22.684.887.679	24.209.976.124	26.833.670.128	32.727.214.124	37.728.085.003	41.832.443.723
Impuestos a los productos	2.051.638.346	2.255.686.981	2.270.860.143	2.939.211.001	3.793.797.608	4.240.590.561
Producto interno bruto a precios de comprador	24.736.526.025	26.465.663.105	29.104.530.271	35.666.425.125	41.521.882.611	46.073.034.284

Fuente: Gerencia de Estudios Económicos, Departamento de Cuentas Nacionales y Mercado Interno.

* Cifras preliminares.

Cuadro N° 3

Evolución del producto interno bruto.
Por rama de actividad económica.
Variación porcentual.

Sector Económico	1999	2000	2001	2002	2003	2004*	2005*
Agricultura	2,7	-10,2	18,8	4,9	11,8	3,0	-5,8
Ganadería	-0,3	1,0	1,7	3,8	-1,2	7,5	18,0
Explotación forestal	-4,4	-4,0	-9,3	-0,5	2,0	3,1	5,0
Caza y pesca	-3,9	-1,3	-1,3	-3,5	-1,0	1,0	1,5
Minería	-0,4	-5,2	-8,3	-9,1	15,6	2,7	7,8
Industria	-0,5	-2,2	-0,7	-1,4	0,7	3,3	2,6
Construcción	-5,8	-7,8	-1,4	-8,9	14,4	2,1	5,5
Total producción de bienes	-0,1	-5,3	5,7	1,0	6,1	3,5	1,4
Electricidad y agua	1,7	1,9	1,9	1,1	4,6	3,6	2,1
Transportes	0,4	1,4	1,3	2,0	6,7	10,7	2,0
Comunicaciones	2,3	1,4	2,9	1,9	-5,8	8,4	12,0
Comercio	-6,3	-3,8	0,0	-1,8	5,8	5,3	3,6
Finanzas	-3,2	-5,8	1,0	-0,2	-6,7	0,7	3,0
Viviendas	2,7	2,7	2,5	2,0	1,8	2,1	1,8
Servicios a las empresas	3,0	1,5	0,4	0,9	-8,1	3,4	4,8
Hoteles y restaurantes	-1,5	-1,3	1,2	0,5	1,5	1,1	4,5
Servicios a los hogares	-0,1	-0,1	-2,2	-0,4	1,9	1,8	2,5
Gobierno general	1,5	-0,6	-7,4	-1,8	-0,6	3,5	7,5
Total producción de servicios	-2,0	-1,5	-0,9	-0,5	1,9	4,6	4,4
Valor agregado bruto	-1,2	-3,3	2,1	0,2	3,9	4,1	2,9
Impuestos a los productos	-5,0	-4,3	1,5	-3,0	3,4	4,5	3,0
Producto interno bruto a precios de comprador	-1,5	-3,3	2,1	0,0	3,8	4,1	2,9

Fuente: Gerencia de Estudios Económicos, Departamento de Cuentas Nacionales y Mercado Interno.

* Cifras preliminares.

Cuadro N° 4

Producto interno bruto trimestralizado.
Por sectores económicos.
En miles de guaraníes constantes de 1994.

Año	PIB trimestral	Agricultura	Ganadería forestal y pesca	Minería e industria manufacturera	Construcción	Electricidad y agua	Comercio, servicios e impuestos a la producción
1994							
I	3.019.373.529	436.810.729	224.181.889	461.112.575	182.399.528	55.191.537	1.659.677.271
II	3.137.001.847	414.190.365	223.598.858	504.227.357	156.349.501	54.173.861	1.784.461.905
III	3.364.487.669	384.502.561	282.685.675	569.054.868	180.308.058	50.947.870	1.896.988.637
IV	3.699.761.219	460.639.587	296.563.353	607.227.718	181.689.972	57.815.377	2.095.825.212
Total	13.220.624.263	1.696.143.242	1.027.029.775	2.141.622.518	700.747.059	216.128.644	7.436.953.025
1995							
I	3.290.125.132	541.447.469	226.323.398	489.377.858	162.084.918	57.194.394	1.813.697.095
II	3.448.451.894	498.559.166	236.225.367	551.923.467	172.624.471	53.355.974	1.935.763.449
III	3.479.567.373	444.464.401	266.758.594	550.663.287	182.411.365	54.015.272	1.981.254.453
IV	3.723.302.836	545.109.686	285.026.465	590.372.243	199.303.490	57.082.681	2.046.408.271
Total	13.941.447.234	2.029.580.722	1.014.333.823	2.182.336.855	716.424.245	221.648.321	7.777.123.268
1996							
I	3.316.481.735	512.145.431	225.596.206	511.736.033	168.055.941	60.052.983	1.838.895.141
II	3.395.932.493	473.019.263	245.212.377	557.245.623	146.148.326	54.397.528	1.919.909.376
III	3.497.271.301	425.219.655	286.354.917	567.847.814	178.017.399	52.008.033	1.987.823.483
IV	3.787.884.024	526.327.047	310.003.381	585.199.626	176.527.985	52.637.819	2.137.188.166
Total	13.997.569.553	1.936.711.395	1.067.166.882	2.222.029.086	668.749.851	219.096.363	7.883.816.166
1997							
I	3.341.396.455	570.526.848	220.344.982	481.060.484	157.365.159	59.793.766	1.852.305.216
II	3.530.418.897	510.391.546	266.160.588	567.025.000	167.468.336	54.642.508	1.964.730.919
III	3.692.667.626	452.112.025	309.565.121	597.528.371	168.598.970	52.126.012	2.112.737.127
IV	3.851.888.587	571.107.001	309.943.032	594.558.407	158.292.472	57.782.698	2.160.204.977
Total	14.418.371.565	2.104.137.420	1.108.013.723	2.240.172.282	651.724.837	224.344.984	8.089.978.239
1998							
I	3.504.512.609	577.686.722	233.736.830	533.661.769	165.328.556	64.075.658	1.930.023.075
II	3.605.376.775	522.213.925	265.989.761	573.609.266	152.294.461	54.899.727	2.036.369.635
III	3.552.518.331	461.623.527	298.374.792	554.961.478	159.371.511	52.611.295	2.025.575.728
IV	3.837.489.847	585.300.646	304.649.050	573.801.971	170.431.019	57.103.786	2.146.203.374
Total	14.499.897.561	2.146.824.821	1.102.750.432	2.236.034.484	647.425.547	228.690.466	8.138.171.811
1999							
I	3.301.541.355	590.294.579	250.946.274	512.452.762	156.061.567	62.725.259	1.729.060.913
II	3.404.095.396	537.611.473	240.447.665	520.915.739	137.861.516	56.028.109	1.911.230.893
III	3.591.679.069	474.578.439	321.390.528	561.252.067	160.092.251	53.360.580	2.021.005.203
IV	3.987.728.904	602.344.797	272.589.764	629.605.700	155.956.082	60.431.872	2.266.800.690
Total	14.285.044.724	2.204.829.288	1.085.374.232	2.224.228.268	608.971.416	232.545.821	7.928.097.699
2000							
I	3.288.752.873	533.908.067	261.959.779	523.639.638	143.138.553	62.685.579	1.763.421.258
II	3.421.078.186	481.772.591	268.781.532	546.282.752	131.079.766	56.622.406	1.936.539.138
III	3.274.035.025	420.991.781	268.763.857	504.258.609	139.779.287	56.176.031	1.884.065.460
IV	3.823.259.426	544.309.222	280.648.883	600.348.206	148.148.793	61.394.632	2.188.409.691
Total	13.807.125.511	1.980.981.661	1.080.154.051	2.174.629.205	562.146.399	236.878.648	7.772.435.547
2001							
I	3.419.192.664	640.761.258	253.559.206	508.733.583	141.002.354	64.372.286	1.810.763.977
II	3.426.714.402	573.147.525	262.866.012	533.344.963	114.865.419	57.983.302	1.884.507.182
III	3.444.514.882	496.657.365	270.019.982	544.921.389	151.217.560	57.715.214	1.923.983.372
IV	3.801.721.501	642.118.696	278.383.298	570.841.039	146.947.891	61.419.325	2.102.011.252
Total	14.092.143.449	2.352.684.844	1.064.828.498	2.157.840.973	554.033.225	241.490.126	7.721.265.783
2002(*)							
I	3.495.343.542	652.458.129	264.242.028	521.489.983	153.708.624	65.066.905	1.838.377.874
II	3.497.024.331	601.616.166	290.180.331	532.333.985	128.711.665	59.923.699	1.884.258.486
III	3.385.034.382	538.478.583	287.829.860	548.329.286	124.654.023	56.662.643	1.829.079.987
IV	3.707.896.857	674.517.443	250.295.222	524.187.650	97.634.774	62.495.984	2.098.765.783
Total	14.085.299.113	2.467.070.321	1.092.547.442	2.126.340.904	504.709.086	244.149.230	7.850.482.130
2003(*)							
I	3.448.017.409	744.255.916	236.774.576	484.773.861	136.177.953	68.092.094	1.777.943.010
II	3.594.606.111	674.145.904	277.417.143	536.254.386	136.240.212	62.446.436	1.908.102.031
III	3.575.920.777	585.866.414	276.623.634	542.390.302	141.132.315	60.104.536	1.969.803.576
IV	4.007.574.824	753.214.577	297.042.401	580.617.996	163.584.361	64.623.070	2.148.492.418
Total	14.626.119.121	2.757.482.811	1.087.857.754	2.144.036.544	577.134.840	255.266.136	7.804.341.036
2004(*)							
I	3.605.004.005	750.808.803	249.845.306	523.049.944	154.830.193	70.866.658	1.855.603.100
II	3.737.341.406	702.866.661	297.331.356	523.760.791	133.496.844	65.300.074	2.014.585.679
III	3.739.581.585	621.244.308	288.479.826	566.934.332	143.636.515	61.681.838	2.057.604.766
IV	4.149.022.766	763.949.886	320.819.408	600.840.153	157.523.606	66.652.807	2.239.236.906
Total	15.230.949.762	2.838.869.659	1.156.475.897	2.214.585.220	589.487.159	264.501.377	8.167.030.451
2005(*)							
I	3.697.083.508	728.144.713	263.592.266	535.932.431	146.901.248	69.393.838	1.953.119.012
II	3.883.859.268	674.190.868	362.260.766	528.325.103	146.328.701	65.210.794	2.107.543.036
III	3.936.140.798	589.916.552	357.615.726	587.360.563	163.066.237	68.010.559	2.170.171.160
IV	4.161.952.751	681.963.085	341.868.242	620.837.555	165.612.766	67.440.715	2.284.230.388
Total	15.679.036.325	2.674.215.218	1.325.337.000	2.272.455.652	621.908.953	270.055.906	8.515.063.595

* Cifras preliminares.

Cuadro N° 5

Producto interno bruto trimestralizado.
Por sectores económicos.
Variación porcentual interanual.

Año	PIB trimestral	Agricultura	Ganadería forestal y pesca	Minería e industria manufacturera	Construcción	Electricidad y agua	Comercio, servicios e impuestos a la producción	
1995	I	9,0	24,0	1,0	6,1	3,6	-11,1	9,3
	II	9,9	20,4	5,6	9,5	-1,5	10,4	8,5
	III	3,4	15,6	-5,6	-3,2	6,0	1,2	4,4
	IV	0,6	18,3	-3,9	-2,8	-1,3	9,7	-2,4
	Total	5,5	19,7	-1,2	1,9	1,6	2,2	4,6
1996	I	0,8	-5,4	-0,3	4,6	5,0	3,7	1,4
	II	-1,5	-5,1	3,8	1,0	2,0	-15,3	-0,8
	III	0,5	-4,3	7,3	3,1	-3,7	-2,4	0,3
	IV	1,7	-3,4	8,8	-0,9	-7,8	-11,4	4,4
	Total	0,4	-4,6	5,2	1,8	-1,2	-6,7	1,4
1997	I	0,8	11,4	-2,3	-6,0	-0,4	-6,4	0,7
	II	4,0	7,9	8,5	1,8	0,5	14,6	2,3
	III	5,6	6,3	8,1	5,2	0,2	-5,3	6,3
	IV	1,7	8,5	0,0	1,6	9,8	-10,3	1,1
	Total	3,0	8,6	3,6	0,8	2,4	-2,5	2,6
1998	I	4,9	1,3	6,1	10,9	7,2	5,1	4,2
	II	2,1	2,3	-0,1	1,2	0,5	-9,1	3,6
	III	-3,8	2,1	-3,6	-7,1	0,9	-5,5	-4,1
	IV	-0,4	2,5	-1,7	-3,5	-1,2	7,7	-0,6
	Total	0,6	2,0	-0,3	-0,2	1,9	-0,7	0,6
1999	I	-5,8	2,2	7,4	-4,0	-2,1	-5,6	-10,4
	II	-5,6	2,9	-9,6	-9,2	2,1	-9,5	-6,1
	III	1,1	2,8	7,7	1,1	1,4	0,5	-0,2
	IV	3,9	2,9	-10,5	9,7	5,8	-8,5	5,6
	Total	-1,5	2,7	-1,6	-0,5	1,7	-5,8	-2,6
2000	I	-0,4	-9,6	4,4	2,2	-0,1	-8,3	2,0
	II	0,5	-10,4	11,8	4,9	1,1	-4,9	1,3
	III	-8,8	-11,3	-16,4	-10,2	5,3	-12,7	-6,8
	IV	-4,1	-9,6	3,0	-4,6	1,6	-5,0	-3,5
	Total	-3,3	-10,2	-0,5	-2,2	1,9	-7,8	-2,0
2001	I	4,0	20,0	-3,2	-2,8	2,7	-1,5	2,7
	II	0,2	19,0	-2,2	-2,4	2,4	-12,4	-2,7
	III	5,2	18,0	0,5	8,1	2,7	8,2	2,1
	IV	-0,6	18,0	-0,8	-4,9	0,0	-0,8	-3,9
	Total	2,1	18,8	-1,4	-0,8	1,9	-1,4	-0,7
2002(*)	I	2,2	1,8	4,2	2,5	1,1	9,0	1,5
	II	2,1	5,0	10,4	-0,2	3,3	12,1	0,0
	III	-1,7	8,4	6,6	0,6	-1,8	-17,6	-4,9
	IV	-2,5	5,0	-10,1	-8,2	1,8	-33,6	-0,2
	Total	0,0	4,9	2,6	-1,5	1,1	-8,9	-0,9
2003(*)	I	-1,4	14,1	-10,4	-7,0	4,6	-11,4	-3,3
	II	2,8	12,1	-4,4	0,7	4,2	5,8	1,3
	III	5,6	8,8	-3,9	-1,1	6,1	13,2	7,7
	IV	8,1	11,7	18,7	10,8	3,4	67,5	2,4
	Total	3,8	11,8	-0,4	0,8	4,6	14,4	2,0
2004(*)	I	4,6	0,9	5,5	7,9	4,1	13,7	4,4
	II	4,0	4,3	7,2	-2,3	4,6	-2,0	5,6
	III	4,6	6,0	4,3	4,5	2,6	1,8	4,5
	IV	3,5	1,4	8,0	3,5	3,1	-3,7	4,2
	Total	4,1	3,0	6,3	3,3	3,6	2,1	4,6
2005(*)	I	2,6	-3,0	5,5	2,5	-5,1	-2,1	5,3
	II	3,9	-4,1	21,8	0,9	9,6	-0,1	4,6
	III	5,3	-5,0	24,0	3,6	13,5	10,3	5,5
	IV	0,3	-10,7	6,6	3,3	5,1	1,2	2,0
	Total	2,9	-5,8	14,6	2,6	5,5	2,1	4,3

Fuente: Gerencia de Estudios Económicos, Departamento de Cuentas Nacionales y Mercado Interno.

* Cifras preliminares.

Cuadro N° 6

Año	Producto interno bruto a precios de comprador en miles de dólares		Producto interno bruto por habitante en dólares	
	USD corrientes	USD constantes*/	USD corrientes	USD constantes*/
1991	5.844.757	6.228.901	1.341	1.429
1992	6.039.881	6.442.109	1.352	1.442
1993	6.254.151	6.694.111	1.366	1.462
1994	6.943.605	6.943.605	1.481	1.481
1995	8.024.930	7.322.189	1.672	1.526
1996	8.761.253	7.351.665	1.785	1.498
1997	8.867.617	7.571.624	1.767	1.509
1998	7.913.682	7.615.492	1.543	1.485
1999	7.300.929	7.502.650	1.394	1.433
2000	7.100.036	7.251.642	1.328	1.356
2001	6.447.382	7.401.336	1.182	1.356
2002	5.092.656	7.397.741	915	1.329
2003	5.616.162	7.681.785	978	1.353
2004	6.972.608	7.999.448	1.205	1.382
2005	7.671.617	8.234.788	1.301	1.396

Fuente: Gerencia de Estudios Económicos, Departamento de Cuentas Nacionales y Mercado Interno.

*/ Constantes de 1994.

Para el cálculo del PIB per cápita se utilizan las nuevas proyecciones de población de la DGEEC. Febrero 2006

Cuadro N° 7

Producción agrícola.

Productos	1999/00	2000/01	2001/02	2002/03	2003/04	2004/05	2005/06*	Var 2004 / 05 (%)	Var 2005 / 06 (%)
Algodón									
Superficie (ha)	194.760	297.865	169.671	186.405	320.000	225.000	245.000	-29,7	8,9
Producción (ton)	246.594	294.444	123.667	172.760	330.000	198.000	180.000	-40,0	-9,1
Rendimiento (Kg/ha)	1.266	989	729	927	1.031	880	735	-14,6	-16,5
Arroz c/ riego									
Superficie (ha)	26.252	26.680	27.026	30.303	31.000	33.500	42.000	8,1	25,4
Producción (ton)	101.049	106.179	104.973	110.250	125.000	102.000	126.000	-18,4	23,5
Rendimiento (Kg/ha)	3.849	3.980	3.884	3.638	4.032	3.045	3.000	-24,5	-1,5
Caña de azúcar (uso indust.)									
Superficie (ha)	59.450	59.580	60.244	62.255	69.942	74.000	75.000	5,8	1,4
Producción (ton)	2.244.900	2.396.180	3.007.212	3.260.475	3.637.000	3.020.000	3.200.000	-17,0	6,0
Rendimiento (Kg/ha)	37.761	40.218	49.917	52.373	52.000	40.811	42.667	-21,5	4,5
Girasol									
Superficie (ha)	70.800	30.372	25.768	24.722	29.700	43.000	45.000	44,8	4,7
Producción (ton)	81.950	39.862	36.013	33.837	44.550	64.500	68.000	44,8	5,4
Rendimiento (Kg/ha)	1.157	1.312	1.398	1.369	1.500	1.500	1.511	0,0	0,7
Maíz									
Superficie (ha)	331.725	406.365	369.960	442.600	440.000	400.000	410.000	-9,1	2,5
Producción (ton)	647.270	947.167	867.270	1.055.536	1.120.000	830.000	1.100.000	-25,9	32,5
Rendimiento (Kg/ha)	1.951	2.331	2.344	2.385	2.545	2.075	2.683	-18,5	29,3
Mandioca									
Superficie (ha)	201.792	243.075	258.164	284.383	306.000	290.000	300.000	-5,2	3,4
Producción (ton)	2.719.410	3.568.006	4.430.331	4.668.804	5.500.000	4.785.000	4.800.000	-13,0	0,3
Rendimiento (Kg/ha)	13.476	14.679	17.161	16.417	17.974	16.500	16.000	-8,2	-3,0
Maní									
Superficie (ha)	29.330	30.254	29.059	33.410	34.926	35.000	37.000	0,2	5,7
Producción (ton)	22.045	27.601	26.630	30.644	33.180	34.000	36.000	2,5	5,9
Rendimiento (Kg/ha)	752	912	916	917	950	971	973	2,2	0,2
Poroto									
Superficie (ha)	54.504	62.505	65.970	73.205	73.500	75.000	85.000	2,0	13,3
Producción (ton)	36.624	52.708	53.961	64.961	65.195	67.000	70.000	2,8	4,5
Rendimiento (Kg/ha)	672	843	818	887	887	893	824	0,7	-7,8
Soja									
Superficie (ha)	1.176.460	1.350.000	1.445.365	1.474.178	1.870.000	1.970.000	2.200.000	5,3	11,7
Producción (ton)	2.980.058	3.511.049	3.300.000	4.204.865	3.584.000	3.988.000	3.800.000	11,3	-4,7
Rendimiento (Kg/ha)	2.533	2.601	2.283	2.852	1.917	2.024	1.727	5,6	-14,7
Tabaco									
Superficie (ha)	3.235	6.983	5.347	6.894	8.268	7.800	8.000	-5,7	2,6
Producción (ton)	4.486	12.508	9.776	12.794	16.535	15.600	15.000	-5,7	-3,8
Rendimiento (Kg/ha)	1.387	1.791	1.828	1.856	2.000	2.000	1.875	0,0	-6,3
Trigo									
Superficie (ha)	127.680	159.342	245.410	310.931	325.000	365.000	365.000	12,3	0,0
Producción (ton)	231.119	220.055	359.236	536.754	715.000	800.000	800.000	11,9	0,0
Rendimiento (Kg/ha)	1.810	1.381	1.464	1.726	2.200	2.192	2.192	-0,4	0,0

Fuente: Ministerio de Agricultura y Ganadería, Síntesis Estadística de la Dirección de Censos y Estadísticas Agropecuarias

* Cifras estimadas agosto del 2006

Cuadro N° 8

Indicador Mensual de la Actividad Económica del Paraguay (IMAEP).

Índice base enero 1994 = 100.

Actividades Económicas							
Año	Electricidad						IMAEP
	Agricultura	Ganadería	Industria	y Agua	Construcciones	Servicios	
2002 Prom.	146,7	119,6	112,7	130,9	77,0	103,2	110,0
Ene	139,6	123,9	115,7	140,4	112,7	103,1	111,5
Feb	160,5	115,2	103,6	138,3	86,8	92,1	104,7
Mar	170,2	119,1	111,9	139,9	81,9	100,0	111,8
Abr	171,2	140,4	119,7	139,7	76,0	104,1	116,0
May	161,0	134,6	115,6	126,3	81,4	103,3	113,9
Jun	95,0	120,3	103,8	119,4	78,3	96,5	97,3
Jul	102,6	129,3	122,2	116,8	93,9	107,6	109,6
Ago	124,8	124,7	118,9	124,6	66,0	94,1	103,0
Sep	152,3	115,7	107,7	123,2	68,3	91,3	103,0
Oct	164,5	105,9	110,8	128,5	56,4	104,4	111,1
Nov	164,4	93,6	104,4	137,1	65,1	105,7	110,5
Dic	155,0	112,7	118,0	136,4	57,4	136,3	127,8
2003 Prom.	164,0	118,1	112,9	135,1	84,0	104,1	113,5
Ene	157,9	106,0	106,2	143,3	88,5	92,9	104,6
Feb	181,3	93,4	94,0	142,3	73,3	86,0	101,1
Mar	192,1	107,9	105,8	146,7	75,9	99,6	112,9
Abr	193,9	114,0	110,3	142,2	76,5	100,9	114,3
May	181,8	136,0	119,9	129,2	90,2	104,7	118,6
Jun	105,5	130,4	109,2	125,1	71,2	98,4	101,1
Jul	114,2	119,5	117,9	125,9	89,3	105,4	108,7
Ago	136,7	112,8	114,7	126,0	81,5	103,6	109,2
Sep	167,3	112,3	110,4	129,7	75,7	107,1	114,4
Oct	181,6	123,7	121,8	133,7	93,1	115,9	124,8
Nov	181,8	125,0	115,8	137,6	93,2	108,1	120,0
Dic	174,2	136,7	129,1	139,0	99,3	127,1	131,7
2004 Prom.*	168,8	128,8	119,2	138,9	85,7	109,0	118,6
Ene	156,9	110,1	113,5	146,9	111,1	95,3	108,7
Feb	182,8	98,1	100,7	145,6	72,8	89,0	104,6
Mar	195,8	111,8	123,3	154,2	87,0	106,1	121,4
Abr	197,9	119,5	114,0	147,3	75,6	106,4	119,1
May	187,9	138,7	115,5	132,9	75,8	108,3	120,2
Jun	115,6	143,5	108,8	131,4	80,2	106,9	108,8
Jul	123,8	128,3	124,0	129,6	78,9	110,2	113,3
Ago	145,3	123,9	123,6	129,7	86,2	109,5	116,0
Sep	174,1	123,0	118,5	129,5	82,0	110,8	119,8
Oct	185,8	143,0	146,8	138,6	103,8	121,2	133,8
Nov	184,1	147,6	117,7	139,7	88,2	113,9	124,3
Dic	175,0	158,0	123,8	141,8	86,5	130,9	133,2
2005 Prom.*	159,7	154,6	123,6	143,5	92,2	114,6	123,1
Ene	150,3	141,5	118,0	151,8	88,7	98,4	110,7
Feb	173,1	146,5	104,8	140,4	87,3	92,3	108,9
Mar	185,0	163,2	122,0	147,1	85,1	107,3	122,6
Abr	188,1	168,3	115,4	143,6	106,7	107,6	123,5
May	177,4	169,9	118,5	137,1	78,2	113,9	124,7
Jun	106,4	158,3	106,7	132,2	75,1	106,0	106,8
Jul	113,9	162,7	119,1	145,3	86,0	107,9	113,6
Ago	135,2	163,7	140,5	142,6	108,7	119,8	127,6
Sep	164,4	133,3	119,4	142,7	95,1	111,6	120,0
Oct	178,1	131,7	140,5	141,7	90,5	129,7	135,5
Nov	177,2	149,7	134,8	147,8	112,8	131,6	137,5
Dic	167,1	166,7	144,1	149,2	92,8	149,1	146,2
2006 Prom.*	177,8	169,4	121,4	158,6	83,2	118,9	127,9
Ene	153,9	161,7	120,4	144,3	97,8	111,5	120,5
Feb	177,4	158,6	117,4	164,1	85,9	107,8	120,7
Mar	188,1	172,6	129,1	179,2	78,9	122,3	132,5
Abr	190,3	163,3	110,6	160,8	70,4	122,4	128,6
May	179,3	190,5	129,3	144,6	83,1	130,8	137,0
Jun	108,1	183,1	125,5	160,8	83,1	126,6	123,7

Fuente: Gerencia de Estudios Económicos, Departamento de Cuentas Nacionales y Mercado Interno.

* Cifras preliminares.

1/ La Dirección de Estadísticas Agropecuarias del Ministerio de Agricultura y Ganadería al cierre de éste Informe, se encuentra revizando los datos de las estimaciones para la campaña agrícola 2005/2006.

Cuadro N° 9

Evolución del salario mínimo legal.

Base 1980 = 100.

Periodo	IPC Base 1980 =100	Salario mínimo legal		Índice de salario mínimo		Variación del poder adquisitivo respecto a 1980
		Nominal	Real	Nominal	Real	
1990	717,2	207.098	28.877	938,6	130,9	30,9
Enero/Junio		185.220				
Julio/Septiembre		213.000				
Octubre/Diciembre		244.950				
1991	890,9	244.950	27.494	1.110,1	124,6	24,6
Enero/Diciembre		244.950				
1992	1.026,3	257.198	25.062	1.165,6	113,6	13,6
Enero/Junio		244.950				
Julio/Diciembre		269.445				
1993	1.213,1	292.361	24.100	1.325,0	109,2	9,2
Enero/Marzo		269.445				
Abril/Diciembre		300.000				
1994	1.462,6	362.250	24.767	1.641,7	112,2	12,2
Enero/Julio		345.000				
Julio/Diciembre		379.500				
1995	1.658,6	417.450	25.169	1.891,9	114,1	14,1
Enero/Abril		379.500				
Mayo/Diciembre		436.425				
1996	1.821,2	469.157	25.761	2.126,2	116,7	16,7
Enero/Marzo		436.425				
Abril/Diciembre		480.068				
1997	1.948,5	528.075	27.102	2.393,3	122,8	22,8
Enero/Diciembre		528.075				
1998	2.173,7	580.883	26.723	2.632,6	121,1	21,1
Enero/Febrero		528.075				
Marzo/Diciembre		591.445				
1999	2.320,2	591.445	25.491	2.680,5	115,5	15,5
Enero/Diciembre		591.445				
2000	2.528,3	672.769	26.610	3.049,0	120,6	20,6
Enero		591.445				
Febrero/Diciembre		680.162				
2001	2.712,1	748.178	27.586	3.390,8	125,0	25,0
Enero/Abril		680.162				
Mayo/Diciembre		782.186				
2002	2.997,1	821.295	27.403	3.722,2	124,2	24,2
Enero/Julio		782.186				
Agosto/Diciembre		876.048				
2003	3423,6	964.383	28.169	4.370,6	127,7	27,7
Enero		876.048				
Febrero/Diciembre		972.413				
2004	3.571,9	972.413	27.224	4.407,0	123,4	23,4
Enero/Diciembre		972.413				
2005	3.814,6	1.059.931	27.786	4.804	125,9	25,9
Enero/Marzo		972.413				
Abril/Diciembre		1.089.103				
2006	4.108,9	1.163.784	28.323	5.274	128	28,4
Enero/Marzo		1.089.103				
Abril/Julio		1.219.795				

Fuente: Gerencia de Estudios Económicos, Departamento de Cuentas Nacionales y Mercado Interno.

Cuadro N° 10

Índice de Sueldos y Salarios
Base Junio 2001 = 100

Año	Industrias Manufactureras	Electricidad y Agua	Construcción	Comercio	Transporte	Comunicaciones	Intermediación Financiera	Servicios	Hoteles y Restaurantes	Índice General	Variaciones (%)	
											Semestral	Interanual
2001	101,3	100,0	100,0	100,6	100,3	103,9	101,2	102,0	101,1	101,2		
Jun	100,0	100,0	100,0	100,0	100,0	100,0	100,0	100,0	100,0	100,0		
Dic	102,6	100,0	100,0	101,2	100,6	107,8	102,4	103,9	102,2	102,4	2,4	
2002	108,1	100,8	108,3	105,5	104,8	112,8	107,8	113,4	109,3	107,6		
Jun	104,9	100,1	106,0	101,3	103,5	111,0	106,9	110,6	105,1	105,0	2,5	5,0
Dic	111,2	101,4	110,5	109,6	106,1	114,6	108,7	116,1	113,5	110,2	5,0	7,6
2003	119,6	110,9	115,5	129,2	111,9	118,3	116,5	123,4	122,7	119,9		
Jun	118,9	102,9	115,4	123,9	111,4	117,9	115,7	122,6	121,6	117,9	7,0	12,3
Dic	120,2	118,8	115,6	134,4	112,3	118,7	117,3	124,2	123,8	121,9	3,4	10,6
2004	122,3	119,0	117,9	145,3	116,2	130,1	121,8	128,5	127,3	127,1		
Jun	121,8	118,9	117,9	144,3	116,0	130,0	121,1	127,2	126,6	126,6	3,9	7,4
Dic	122,8	119,0	117,9	146,2	116,4	130,1	122,4	129,8	127,9	127,6	0,8	4,7
2005	134,3	121,2	131,7	157,4	126,6	138,4	138,2	139,8	143,2	138,7		
Jun	133,5	121,2	131,7	155,3	126,1	138,1	134,5	138,0	142,3	137,4	7,7	8,5
Dic	135,1	121,2	131,7	159,5	127,0	138,6	141,9	141,6	144,0	139,9	1,8	9,6

Fuente: Gerencia de Estudios Económicos, Departamento de Cuentas Nacionales y Mercado Interno.

Cuadro N° 11

Índice nominal de tarifas y precios.

Base enero 1990 =100.

Año	Servicios básicos				
	Electricidad	Agua	Teléfono	Gasoil	Pasaje
2002	623,8	556,8	633,3	718,9	741,8
Ene	520,0	527,0	494,3	622,0	693,6
Feb	520,0	527,0	494,3	622,0	693,6
Mar	580,6	527,0	494,3	622,0	693,6
Abr	593,9	527,0	679,6	622,0	693,6
May	607,6	527,0	679,6	622,0	693,6
Jun	621,6	527,0	679,6	711,4	751,4
Jul	635,9	527,0	679,6	711,4	751,4
Ago	650,5	527,0	679,6	711,4	751,4
Sep	665,4	616,4	679,6	827,2	751,4
Oct	680,8	616,4	679,6	827,2	809,2
Nov	696,4	616,4	679,6	827,2	809,2
Dic	712,4	616,4	679,6	901,4	809,2
2003	712,4	616,4	679,6	967,1	862,2
Ene	712,4	616,4	679,6	975,6	867,1
Feb	712,4	616,4	679,6	975,6	867,1
Mar	712,4	616,4	679,6	975,6	867,1
Abr	712,4	616,4	679,6	975,6	867,1
May	712,4	616,4	679,6	926,8	867,1
Jun	712,4	616,4	679,6	926,8	838,2
Jul	712,4	616,4	679,6	926,8	838,2
Ago	712,4	616,4	679,6	926,8	867,1
Sep	712,4	616,4	679,6	998,9	867,1
Oct	712,4	616,4	679,6	998,9	867,1
Nov	712,4	616,4	679,6	998,9	867,1
Dic	712,4	616,4	679,6	998,9	867,1
2004	712,4	616,4	679,6	1.153,5	886,3
Ene	712,4	616,4	679,6	1.077,2	867,1
Feb	712,4	616,4	679,6	1.077,2	867,1
Mar	712,4	616,4	679,6	1.077,2	867,1
Abr	712,4	616,4	679,6	1.138,2	867,1
May	712,4	616,4	679,6	1.138,2	867,1
Jun	712,4	616,4	679,6	1.138,2	867,1
Jul	712,4	616,4	679,6	1.138,2	867,1
Ago	712,4	616,4	679,6	1.138,2	867,1
Sep	712,4	616,4	679,6	1.138,2	867,1
Oct	712,4	616,4	679,6	1.260,2	867,1
Nov	712,4	616,4	679,6	1.260,2	982,7
Dic	712,4	616,4	679,6	1.260,2	982,7
2005	712,4	616,4	679,6	1.534,6	1.141,6
Ene	712,4	616,4	679,6	1.341,5	982,7
Feb	712,4	616,4	679,6	1.341,5	982,7
Mar	712,4	616,4	679,6	1.341,5	982,7
Abr	712,4	616,4	679,6	1.544,7	1.156,1
May	712,4	616,4	679,6	1.544,7	1.156,1
Jun	712,4	616,4	679,6	1.544,7	1.156,1
Jul	712,4	616,4	679,6	1.626,0	1.213,9
Ago	712,4	616,4	679,6	1.626,0	1.213,9
Sep	712,4	616,4	679,6	1.626,0	1.213,9
Oct	712,4	616,4	679,6	1.626,0	1.213,9
Nov	712,4	616,4	679,6	1.626,0	1.213,9
Dic	712,4	616,4	679,6	1.626,0	1.213,9
2006	712,4	616,4	683,6	1.655,1	1.213,9
Ene	712,4	616,4	679,6	1.626,0	1.213,9
Feb	712,4	616,4	684,2	1.626,0	1.213,9
Mar	712,4	616,4	684,2	1.626,0	1.213,9
Abr	712,4	616,4	684,2	1.626,0	1.213,9
May	712,4	616,4	684,2	1.626,0	1.213,9
Jun	712,4	616,4	684,2	1.727,6	1.213,9
Jul	712,4	616,4	684,2	1.727,6	1.213,9

Fuente: Gerencia de Estudios Económicos, Departamento de Cuentas Nacionales y Mercado Interno.

Cuadro N° 12

Índice de precios al consumidor - Área Metropolitana de Asunción.
Series empalmadas - 1992 =100.

Año	Índice de precios al consumidor por agrupación								Variaciones del índice general		
	Alimentación	Vestido y calzado	Vivienda	Gastos en salud	Transporte	Educación y lectura	Gastos varios	Índice general	Mensual	Acumulado	Interanual
2002	272,1	172,5	318,0	366,9	417,9	437,6	281,0	296,7			
Ene	258,9	167,7	292,9	363,7	390,0	414,9	264,6	280,3	0,9	0,9	7,7
Feb	256,9	168,3	293,6	367,0	390,1	415,3	267,7	280,4	0,0	0,9	7,1
Mar	261,5	168,5	299,4	367,9	390,1	427,2	268,2	284,0	1,3	2,2	6,5
Abr	262,2	169,1	304,3	369,7	389,8	427,2	268,4	285,5	0,5	2,7	6,1
May	260,1	169,8	306,6	367,9	391,2	427,7	268,7	285,3	0,0	2,7	6,8
Jun	265,4	170,7	312,6	369,0	406,9	428,8	272,6	290,5	1,8	4,5	9,4
Jul	269,6	171,6	321,7	367,4	435,6	450,3	281,1	298,3	2,7	7,3	11,8
Ago	278,6	173,3	329,6	365,2	438,4	451,4	290,2	305,2	2,3	9,8	13,3
Sep	284,4	176,2	332,7	364,0	438,4	451,9	293,0	308,7	1,1	11,1	13,8
Oct	284,1	176,7	336,6	363,9	441,3	451,2	295,0	310,0	0,4	11,6	13,8
Nov	288,2	178,3	340,3	367,9	449,8	452,0	298,8	313,9	1,3	13,0	14,6
Dic	294,7	179,5	345,2	368,9	453,0	453,3	303,2	318,6	1,5	14,6	14,6
2003	331,3	186,2	349,5	375,1	489,0	468,3	309,8	338,9			
Ene	313,7	180,9	350,7	370,9	487,4	455,4	311,2	331,2	4,0	4,0	18,2
Feb	325,4	181,9	350,6	371,6	496,1	458,1	314,0	337,1	1,8	5,8	20,2
Mar	334,3	183,2	351,7	370,7	497,4	467,2	314,1	341,3	1,2	7,1	20,2
Abr	342,6	184,2	353,3	373,7	498,0	467,6	315,0	345,3	1,2	8,4	21,0
May	333,8	179,6	352,5	375,7	496,2	468,5	314,5	341,2	-1,2	7,1	19,6
Jun	324,5	187,6	350,3	376,1	480,2	467,6	312,0	336,2	-1,5	5,5	15,7
Jul	321,9	187,7	348,1	376,0	477,7	467,5	308,3	334,0	-0,7	4,8	12,0
Ago	319,7	187,9	346,8	376,1	486,5	468,1	306,1	333,2	-0,2	4,6	9,2
Sep	321,2	188,3	346,2	376,3	486,1	468,2	305,4	333,7	0,2	4,7	8,1
Oct	337,2	189,9	347,9	376,6	487,5	467,9	306,0	340,6	2,1	6,9	9,9
Nov	346,8	191,4	348,3	377,8	487,6	481,7	305,9	345,1	1,3	8,3	9,9
Dic	354,9	191,7	348,0	379,9	487,6	481,7	305,5	348,3	0,9	9,3	9,3
2004	356,1	195,0	354,5	391,5	513,0	487,4	309,0	353,6			
Ene	355,2	192,6	349,6	383,4	491,4	481,6	306,4	349,4	0,3	0,3	5,5
Feb	354,8	193,3	350,1	386,9	492,6	481,4	308,0	349,9	0,1	0,5	3,8
Mar	355,8	193,6	351,5	386,5	500,7	488,4	308,0	351,5	0,5	0,9	3,0
Abr	353,9	193,5	352,6	388,5	501,3	488,5	306,7	350,9	-0,2	0,7	1,6
May	354,0	194,4	353,8	389,9	507,3	488,5	306,1	351,7	0,2	1,0	3,1
Jun	359,4	194,7	355,5	390,4	514,2	488,7	306,8	354,8	0,9	1,9	5,5
Jul	360,4	193,0	356,1	394,0	513,5	488,7	307,3	355,4	0,2	2,0	6,4
Ago	373,4	193,3	356,3	394,2	511,8	488,8	308,9	360,7	1,5	3,6	8,3
Sep	359,2	196,6	357,3	396,9	512,0	488,4	309,9	355,9	-1,3	2,2	6,7
Oct	349,9	197,6	357,0	395,8	517,4	488,5	310,8	352,8	-0,9	1,3	3,6
Nov	343,6	198,5	357,0	395,9	538,0	488,4	313,2	352,3	-0,1	1,1	2,1
Dic	353,7	199,2	357,3	395,6	555,2	488,4	316,2	358,1	1,6	2,8	2,8
2005	381,2	206,9	374,2	409,2	639,1	502,6	321,7	381,2			
Ene	357,6	200,3	359,3	397,0	557,4	488,5	317,9	360,6	0,7	0,7	3,2
Feb	360,3	200,6	360,5	397,6	567,2	488,4	317,4	362,6	0,6	1,3	3,6
Mar	368,6	201,6	362,4	397,4	569,9	502,7	316,2	366,9	1,2	2,5	4,4
Abr	371,8	202,5	366,4	397,5	599,4	503,8	317,3	371,5	1,3	3,7	5,9
May	376,4	204,1	370,2	404,1	628,1	504,1	318,8	376,9	1,5	5,2	7,2
Jun	373,2	205,4	371,3	404,7	632,8	504,3	319,2	376,4	-0,1	5,1	6,1
Jul	372,3	207,0	372,0	409,2	654,3	504,7	319,3	378,2	0,5	5,6	6,4
Ago	368,4	207,6	372,9	411,6	663,7	503,9	319,4	377,7	-0,1	5,5	4,7
Sep	377,9	208,4	374,2	414,9	669,6	503,7	322,6	382,8	1,4	6,9	7,6
Oct	387,2	209,6	380,3	416,0	680,5	504,8	324,5	389,0	1,6	8,6	10,3
Nov	401,3	210,5	383,8	418,0	683,6	504,9	325,1	395,7	1,7	10,5	12,3
Dic	395,0	211,1	385,4	418,1	678,4	504,9	326,1	393,4	-0,6	9,9	9,9
2006	419,8	216,3	392,1	423,3	684,5	512,8	331,3	406,8			
Ene	406,6	212,2	387,8	419,0	677,8	505,4	328,1	398,9	1,4	1,4	10,6
Feb	415,3	213,8	388,9	420,7	680,0	506,5	330,0	403,3	1,1	2,5	11,2
Mar	428,5	215,2	390,3	421,4	679,2	515,3	330,8	409,3	1,5	4,0	11,6
Abr	431,0	216,7	391,3	424,8	680,8	515,6	331,5	411,0	0,4	4,5	10,6
May	425,4	217,5	393,1	424,7	688,5	515,5	331,7	409,8	-0,3	4,2	8,7
Jun	417,2	219,3	396,5	426,2	692,1	515,7	333,3	408,0	-0,4	3,7	8,4
Jul	414,4	219,5	396,9	426,4	692,9	515,7	333,5	407,2	-0,2	3,5	7,7

Fuente: Gerencia de Estudios Económicos, Departamento de Cuentas Nacionales y Mercado Interno

Cuadro N° 13

Índice de precios al consumidor - Área Metropolitana de Asunción.
Inflación total, inflación subyacente e inflación subyacente (X1)
Series empalmadas - 1992 =100.

Año	Frutas y verduras			Servicios tarifados			Combustibles			Inflación subyacente (X1)			Inflación subyacente			Inflación total								
	Índice	Variaciones (%)		Índice	Variaciones (%)		Índice	Variaciones (%)		Índice	Variaciones (%)		Índice	Variaciones (%)		Índice	Variaciones (%)							
		Mens.	Acum.		Inter.	Mens.		Acum.	Inter.		Mens.	Acum.		Inter.	Mens.		Acum.	Inter.	Mens.	Acum.	Inter.			
1995	185.2			174.0			130.1			163.3			162.9			164.2								
1996	183.2			203.2			162.9			178.8			180.2			180.3								
1997	193.9			222.9			189.0			190.2			192.8			192.9								
1998	198.9			258.1			189.9			213.4			216.4			215.2								
1999	189.6			274.9			213.4			229.1			232.3			229.7								
2000	236.7			318.4			301.8			242.7			251.2			250.3								
2001	254.2			393.6			341.9			252.9			267.9			268.5								
2002	274.6			450.0			399.4			279.6			298.2			296.7								
2003	323.4			517.1			484.5			316.1			339.0			338.9								
Ene	344.8	24.6	24.6	26.7	518.2	4.2	4.2	28.2	481.8	8.7	8.7	35.0	306.2	2.2	2.2	15.1	330.3	2.8	2.8	17.6	331.2	4.0	4.0	18.2
Feb	365.8	6.1	32.2	40.5	518.2	0.0	4.2	28.2	503.4	4.5	13.5	41.1	310.8	1.5	3.7	16.4	335.2	1.5	4.3	19.0	337.1	1.8	5.8	20.2
Mar	397.7	8.7	43.7	46.8	518.9	0.1	4.4	24.0	505.8	0.5	14.1	41.9	313.4	0.8	4.6	16.4	337.6	0.7	5.1	18.5	341.3	1.2	7.1	20.2
Abr	402.6	1.2	45.4	47.5	519.1	0.0	4.4	20.5	509.8	0.8	15.0	43.2	317.6	1.3	6.0	17.8	341.5	1.2	6.3	19.3	345.3	1.2	8.4	21.0
May	337.2	-16.2	21.8	29.4	519.1	0.0	4.4	19.6	503.0	-1.3	13.4	38.6	317.9	0.1	6.1	17.8	341.5	0.0	6.3	19.0	341.2	-1.2	7.1	19.6
Jun	288.8	-14.4	4.3	2.3	510.7	-1.6	2.7	14.8	485.2	-3.5	9.4	24.5	317.0	-0.3	5.8	16.4	339.4	-0.6	5.6	16.6	336.2	-1.5	5.5	15.7
Jul	263.7	-8.7	-4.7	-7.0	510.7	0.0	2.7	11.6	473.1	-2.5	6.7	8.5	316.8	-0.1	5.7	13.7	338.6	-0.2	5.4	13.1	334.0	-0.7	4.8	12.0
Ago	251.7	-4.6	-9.1	-10.3	518.3	1.5	4.3	12.4	468.6	-1.0	5.7	6.2	316.2	-0.2	5.5	10.3	338.6	0.0	5.4	10.4	333.2	-0.2	4.6	9.2
Sep	270.3	7.4	-2.3	-7.5	518.3	0.0	4.3	9.9	465.2	-0.7	4.9	7.0	315.5	-0.2	5.3	9.1	337.8	-0.2	5.1	9.0	333.7	0.2	4.7	8.1
Oct	302.1	11.8	9.1	12.2	518.3	0.0	4.3	7.4	464.4	0.5	5.4	9.1	321.4	1.9	7.3	10.1	343.1	1.6	6.8	9.8	340.6	2.1	6.9	9.9
Nov	333.2	10.3	20.4	22.0	518.3	0.0	4.3	5.0	465.9	-0.3	5.1	8.3	324.6	1.0	8.3	10.0	345.9	0.8	7.7	9.3	345.1	1.3	8.3	9.9
Dic	385.4	15.7	39.2	39.2	518.3	0.0	4.3	4.3	465.6	-0.1	5.0	5.0	324.6	0.0	8.3	8.3	345.9	0.0	7.7	7.7	348.3	0.9	9.3	9.3
2004	404.4			524.0			524.2			326.5			350.3			353.6								
Ene	402.5	4.4	4.4	16.7	519.1	0.2	0.2	0.2	476.7	2.4	2.4	-1.1	324.1	-0.2	-0.2	5.8	345.9	0.0	0.0	4.7	349.4	0.3	0.3	5.5
Feb	404.5	0.5	5.0	10.6	519.9	0.2	0.3	0.3	479.8	0.7	3.0	-4.7	323.3	0.1	-0.1	4.3	346.3	0.1	0.1	3.3	349.9	0.1	0.5	3.8
Mar	392.5	-3.0	1.8	-1.3	519.9	0.0	0.3	0.2	498.3	3.9	7.0	-1.5	326.4	0.6	0.6	4.1	348.8	0.7	0.8	3.3	351.5	0.5	0.9	3.0
Abr	365.0	-7.0	-5.3	-9.3	519.9	0.0	0.3	0.2	499.0	0.1	7.2	-2.1	327.6	0.4	0.9	3.1	350.0	0.3	1.2	2.5	350.9	-0.2	0.7	1.6
May	380.3	4.2	-1.3	12.8	519.9	0.0	0.3	0.2	515.5	3.3	10.7	2.5	326.8	-0.2	0.7	2.8	349.8	-0.1	1.1	2.4	351.7	0.2	1.0	3.1
Jun	410.4	7.9	6.5	42.1	519.9	0.0	0.3	1.8	535.8	3.9	15.1	10.4	327.4	0.2	0.9	3.3	351.2	0.4	1.5	3.5	354.8	0.9	1.9	5.5
Jul	435.9	6.2	13.1	65.3	519.9	0.0	0.3	1.8	535.0	-0.1	14.9	13.1	326.2	-0.4	0.5	3.0	350.1	-0.3	1.2	3.4	355.4	0.2	2.0	6.4
Ago	512.8	17.6	33.1	103.7	520.0	0.0	0.3	0.3	535.6	0.1	15.0	14.3	326.8	0.2	0.7	3.4	350.7	0.2	1.4	3.6	360.7	1.5	3.6	8.3
Sep	440.0	-14.2	14.2	62.8	520.0	0.0	0.3	0.3	541.1	1.0	16.2	16.3	326.3	-0.2	0.5	3.4	350.4	-0.1	1.3	3.7	355.9	-1.3	2.2	6.7
Oct	386.7	-12.1	0.3	28.0	520.0	0.0	0.3	0.3	551.9	2.0	18.5	18.1	326.0	-0.1	0.4	1.4	350.5	0.0	1.3	2.2	352.8	-0.9	1.3	3.6
Nov	342.9	-11.3	-11.0	2.9	536.3	3.1	3.5	3.5	560.7	1.6	20.4	20.3	326.8	0.2	0.7	0.7	352.9	0.7	2.0	2.0	352.3	-0.1	1.1	2.1
Dic	378.9	10.5	-1.7	-1.7	552.6	3.0	6.6	6.6	561.1	0.1	20.5	20.5	329.5	0.8	1.5	1.5	356.7	1.1	3.1	3.1	358.1	1.6	2.8	2.8
2005	401.4			597.0			644.0			343.9			376.1			377.6								
Ene	398.3	5.1	5.1	-1.0	555.0	0.4	0.4	6.9	562.2	0.2	0.2	17.9	330.9	0.4	0.4	2.1	358.1	0.4	0.4	3.5	360.6	0.7	0.7	3.2
Feb	396.4	-0.5	4.6	-2.0	554.9	0.0	0.4	6.7	578.8	3.0	3.2	20.6	332.8	0.6	1.0	2.6	360.4	0.6	1.0	4.1	362.6	0.6	1.3	3.6
Mar	416.1	5.0	9.8	6.0	554.9	0.0	0.4	6.7	584.2	0.9	4.1	17.2	336.2	1.0	2.0	3.0	363.7	0.9	2.0	4.3	366.9	1.2	2.5	4.4
Abr	425.9	2.4	12.4	16.7	579.9	4.5	4.9	11.5	603.9	3.4	7.6	21.0	337.9	0.5	2.5	3.1	367.9	1.2	3.1	5.1	371.5	1.3	3.7	5.9
May	423.7	-0.5	11.8	11.4	604.6	4.3	9.4	16.3	618.1	2.4	10.2	19.9	341.6	1.1	3.7	4.5	373.8	1.6	4.8	6.9	376.9	1.5	5.2	7.2
Jun	391.7	-7.6	3.4	-4.6	604.8	0.0	9.4	16.3	627.6	1.5	11.9	17.1	343.1	0.4	4.1	4.8	375.4	0.4	5.2	6.9	376.4	-0.1	5.1	6.1
Jul	377.0	-3.8	-0.5	-13.5	612.2	1.2	10.8	17.8	651.8	3.9	16.2	21.8	344.6	0.4	4.6	5.6	378.3	0.8	6.1	8.1	378.2	0.5	5.6	6.4
Ago	347.7	-7.8	-8.2	-32.2	619.6	1.2	12.1	19.2	654.9	0.5	16.7	22.3	345.4	0.2	4.8	5.7	379.7	0.4	6.4	8.3	377.7	-0.1	5.5	4.7
Sep	396.2	13.9	4.6	-10.0	619.6	0.0	12.1	19.2	672.3	2.7	19.8	24.2	347.2	0.5	5.4	6.4	381.9	0.6	7.1	9.0	382.8	1.4	6.9	7.6
Oct	402.2	1.5	6.1	4.0	619.6	0.0	12.1	19.2	722.4	7.5	28.7	30.9	352.0	1.4	6.8	8.0	388.2	1.6	8.8	10.8	389.0	1.6	8.6	10.3
Nov	451.2	12.2	19.1	31.6	619.6	0.0	12.1	15.5	735.1	1.8	31.0	31.1	356.0	1.1	8.0	8.9	392.1	1.0	9.9	11.1	395.7	1.7	10.5	12.3
Dic	390.4	-13.5	3.0	3.0	619.6	0.0	12.1	12.1	716.9	-2.5	27.8	27.8	358.5	0.7	8.8	8.8	393.6	0.4	10.3	10.3	393.4	-0.6	9.9	9.9
2006	459.2			620.5			729.4			368.9			403.3			406.8								
Ene	445.6	14.1	14.1	11.9	618.9	-0.1	-0.1	11.5	715.6	-0.2	-0.2	27.3	361.1	0.7	0.7	9.1	395.8	0.6	0.6	10.5	398.9	1.4	1.4	10.6
Feb	483.1	8.4	23.7	21.9	620.4	0.2	0.1	11.8	714.4	-0.2	-0.3	23.4	363.5	0.7	1.4	9.2	398.0	0.6	1.1	10.4	403.3	1.1	2.5	11.2
Mar	528.1	9.3	35.3	26.9	620.3	0.0	0.1	11.8	712.9	0.0	-0.1	22.0	367.5	1.1	2.5	9.3	401.4	0.9	2.0	10.4	409.3	1.5	4.0	11.6
Abr	511.6	-3.1	31.0	20.1	620.9	0.1	0.2	7.1	713.4	0.1	-0.5	18.1	370.7	0.9	3.4	9.7	404.3	0.7	2.7	9.9	411.0	0.4	4.5	10.6
May	471.6	-7.8	20.8	11.3	620.9	0.0	0.2	2.7	733.4	2.8	2.3	18.7	371.4	0.2	3.6	8.7	405.7	0.3	3.1	8.5	409.8	-0.3	4.2	8.7
Jun	404.1	-14.3	3.5	3.2	620.9	0.0	0.2	2.7	756.5	3.1	5.5	20.5	373.3	0.5	4.1	8.8	408.3	0.6	3.7	8.8	408.0	-0.4	3.7	8.4
Jul	370.0	-8.4	-5.2	-1.9	620.9	0.0	0.2	1.4	759.7	0.4	6.0	16.6	374.7	0.4	4.5	8.7	409.6	0.3	4.1	8.3	407.2	-0.2	3.5	7.7

Fuente: Gerencia de Estudios Económicos, Departamento de Cuentas Nacionales y Mercado Interno.

Cuadro N° 14

Índice de precios al consumidor - Área Metropolitana de Asunción.
Principales grupos dentro de cada agrupación.
Año base 1992 =100.

Año	Alimentación				Vestido			Vivienda		
	Cereales y derivados	Carnes	Productos lácteos	Vegetales frescos y en conserva	Azúcar, dulces y helados	Prendas de vestir y calzado p/ caballeros	Prendas de vestir y calzado p/ damas	Confección de ropas	Alquiler y mantenimiento de vivienda	Servicios básicos y combustibles
2002	296,4	253,2	235,9	277,1	317,1	186,5	145,1	217,9	273,0	419,9
Ene	267,4	241,2	234,8	272,3	300,5	182,1	140,4	204,6	272,5	362,0
Feb	267,1	239,0	229,6	260,9	304,4	182,8	140,9	204,6	273,1	361,1
Mar	267,5	241,0	231,7	271,2	335,9	182,6	141,5	204,6	273,0	380,6
Abr	270,0	241,1	231,4	273,2	336,4	183,3	142,2	204,6	273,3	399,4
May	271,0	241,8	232,7	261,5	327,1	184,1	143,2	204,6	274,2	406,3
Jun	280,5	243,3	238,8	282,8	313,7	185,8	143,0	209,8	274,6	418,6
Jul	291,1	243,6	237,7	285,4	309,1	184,0	145,4	224,1	273,3	430,3
Ago	306,7	251,4	237,3	286,0	309,2	185,5	146,5	230,9	273,3	438,0
Sep	310,8	266,8	232,1	297,2	308,1	190,4	147,8	234,3	272,5	449,1
Oct	327,2	274,4	233,4	275,1	310,4	190,9	148,9	231,1	272,5	457,0
Nov	347,7	276,2	238,5	278,1	314,2	193,0	149,5	230,4	272,5	462,7
Dic	349,8	278,5	252,2	281,7	335,8	193,7	151,3	231,5	271,4	473,2
2003	352,7	312,4	321,3	332,1	416,7	203,7	154,8	237,9	271,0	483,2
Ene	345,6	287,8	267,4	346,8	367,2	194,4	152,4	235,0	272,2	484,7
Feb	349,9	299,2	288,0	367,3	386,1	195,0	153,0	239,2	272,5	487,2
Mar	349,5	297,7	298,9	398,0	392,9	196,8	154,6	235,4	271,9	489,7
Abr	353,6	293,7	325,3	402,8	480,1	198,7	154,9	238,0	271,9	493,3
May	355,3	294,8	335,8	340,2	482,5	195,4	148,1	238,0	270,7	490,8
Jun	353,7	291,2	338,8	294,3	468,0	206,3	156,2	237,5	270,5	487,5
Jul	350,9	299,7	340,1	270,1	431,6	206,5	156,1	238,8	270,5	481,9
Ago	350,1	304,5	340,1	258,4	411,0	207,5	155,3	238,9	270,0	477,3
Sep	351,3	305,4	334,1	276,4	405,8	207,8	155,6	239,2	270,3	475,8
Oct	356,9	347,8	332,0	306,9	398,1	210,4	156,4	239,1	270,3	477,2
Nov	357,8	364,8	330,2	336,8	391,6	212,7	157,4	238,1	270,3	476,4
Dic	357,4	361,9	325,3	386,7	386,0	213,3	157,5	238,0	270,3	476,2
2004	357,5	346,9	335,6	404,8	382,9	216,2	159,2	241,4	272,0	491,9
Ene	355,6	355,9	320,1	403,0	387,2	214,1	157,8	238,6	270,4	479,4
Feb	355,9	352,6	321,0	405,0	387,7	214,6	158,3	239,6	270,5	480,9
Mar	356,2	350,5	334,5	393,3	389,5	215,2	158,2	239,4	270,5	483,5
Abr	357,4	347,2	348,3	367,1	387,9	215,1	157,9	240,5	270,5	485,5
May	357,4	344,3	340,5	381,9	382,8	215,4	159,2	240,5	272,6	487,5
Jun	357,5	342,6	351,7	410,5	375,6	215,6	159,3	240,5	273,1	492,2
Jul	357,3	336,2	349,2	434,9	371,4	213,7	157,6	240,5	272,0	494,5
Ago	356,8	343,6	344,6	508,7	370,6	214,1	157,7	240,8	273,1	497,7
Sep	357,7	342,8	330,0	438,9	372,7	217,5	160,5	242,2	273,7	501,3
Oct	357,8	342,5	329,3	387,8	379,1	218,8	160,9	244,1	273,0	500,7
Nov	358,6	349,6	329,2	345,8	384,0	219,8	161,3	244,1	272,7	499,9
Dic	361,3	354,5	328,5	380,3	405,8	220,2	161,7	245,9	272,2	500,0
2005	357,6	386,3	366,0	410,3	475,6	228,5	167,9	249,4	276,6	521,0
Ene	356,9	353,5	327,6	399,1	431,1	220,7	163,4	247,7	273,6	501,0
Feb	354,2	359,0	330,4	397,8	444,1	221,1	163,5	247,7	273,5	500,9
Mar	353,3	358,7	347,5	416,8	454,2	222,4	163,8	247,7	274,4	501,3
Abr	352,4	360,2	354,1	426,3	462,8	223,3	164,7	248,3	274,7	509,4
May	356,1	362,8	369,0	424,3	477,0	225,3	165,6	248,9	275,0	516,6
Jun	356,5	362,7	374,3	393,5	468,9	226,5	166,8	248,9	275,7	517,7
Jul	358,7	367,1	376,1	379,4	456,8	228,6	168,4	248,9	276,6	516,7
Ago	359,2	370,5	376,5	351,9	455,3	229,2	169,1	248,9	276,9	516,2
Sep	353,2	383,1	373,9	398,4	455,4	230,4	169,3	248,9	276,6	519,2
Oct	356,2	410,6	376,9	404,2	461,8	231,9	169,7	249,5	276,7	537,1
Nov	358,4	422,5	378,1	451,5	487,3	232,7	170,0	250,1	277,6	541,7
Dic	355,9	421,5	375,3	393,5	530,3	233,5	170,5	249,8	279,3	537,4
2006	374,3	447,7	387,9	460,6	536,5	238,7	173,6	256,8	283,4	541,5
Ene	361,6	428,6	375,9	446,4	536,2	234,7	171,7	250,1	279,0	537,9
Feb	361,8	438,0	376,0	482,8	536,3	236,3	172,3	254,6	279,3	537,4
Mar	372,2	445,7	378,9	526,4	534,4	237,7	172,8	257,2	282,1	537,2
Abr	374,2	457,8	387,0	511,1	534,5	239,1	173,9	257,2	283,1	536,6
May	380,5	452,9	388,7	473,0	535,8	239,8	173,9	257,2	286,5	540,1
Jun	384,2	453,5	397,4	408,6	539,2	241,5	175,2	260,7	286,8	550,7
Jul	385,6	457,2	411,1	375,9	539,4	242,1	175,2	260,7	287,1	550,6

Fuente: Gerencia de Estudios Económicos, Departamento de Cuentas Nacionales y Mercado Interno.

Cuadro N° 14 (continuación)

Índice de precios al consumidor - Área Metropolitana de Asunción.

Principales grupos dentro de cada agrupación.

Año base 1992 =100.

Año	Gastos en salud		Transporte		Educación y lectura		Gastos varios			
	Atención médica odontológica y servicios p/ la salud	Productos medicinales	Gastos de transporte privado	Transporte público y taxis	Gastos comunes p/ la educación	Libros, revistas y periódicos	Higiene y cuidado personal	Recreación	Bebidas alcohólicas	Tabaco
2002	342,7	440,4	379,3	457,2	450,6	475,6	287,2	285,3	313,0	363,7
Ene	344,2	429,3	349,2	431,6	431,3	438,3	273,6	263,8	291,7	362,6
Feb	346,6	434,8	349,4	431,6	431,9	438,3	276,4	269,2	292,9	362,6
Mar	346,6	437,5	349,4	431,6	450,7	438,3	276,5	273,3	294,7	363,0
Abr	349,0	437,6	348,7	431,6	450,7	438,2	278,2	273,0	292,4	363,6
May	349,9	430,5	351,7	431,6	451,2	439,2	278,7	272,5	294,4	363,9
Jun	350,6	431,6	367,4	447,2	452,4	440,3	280,5	278,5	299,6	363,9
Jul	346,8	432,5	404,5	467,3	454,6	511,5	286,7	289,5	307,3	363,9
Ago	338,9	441,2	410,1	467,4	456,0	512,5	295,2	295,6	333,9	364,1
Sep	335,3	444,9	410,0	467,3	456,4	513,1	297,9	296,6	335,5	364,2
Oct	333,2	448,9	400,6	482,8	456,6	510,5	298,1	300,6	332,1	364,2
Nov	335,5	456,6	402,3	498,3	457,0	512,3	299,9	304,1	341,8	364,3
Dic	335,5	459,8	408,6	498,3	458,5	514,2	304,1	306,9	339,8	364,2
2003	342,0	463,9	438,8	540,3	475,8	521,7	317,8	307,9	350,4	369,7
Ene	337,6	460,4	433,1	542,7	460,4	515,1	308,4	314,2	351,6	366,2
Feb	338,5	460,3	450,4	542,7	463,5	515,5	313,8	313,7	356,3	370,6
Mar	336,9	460,7	451,7	544,1	477,8	515,5	314,9	313,6	357,9	369,7
Abr	340,8	461,7	452,5	544,4	478,0	515,2	318,7	314,2	354,4	368,2
May	343,4	462,1	449,0	544,4	478,9	514,9	319,7	312,3	354,4	368,2
Jun	343,4	463,4	434,5	526,8	478,5	512,8	320,1	306,3	351,4	369,7
Jul	343,4	463,6	429,5	526,8	478,3	511,8	319,6	304,3	350,2	369,7
Ago	343,4	464,1	431,8	542,3	479,0	511,9	320,5	302,8	348,4	369,7
Sep	343,9	463,7	431,0	542,3	479,0	512,3	320,6	301,5	347,2	369,4
Oct	343,9	464,8	433,9	542,3	478,5	512,3	320,2	303,6	344,7	371,5
Nov	344,5	467,6	433,9	542,3	478,9	561,5	319,2	303,8	344,4	371,7
Dic	344,5	474,2	433,9	542,3	478,9	561,5	318,0	304,1	344,0	371,7
2004	356,9	487,0	475,7	551,0	487,9	560,8	321,2	308,5	345,3	369,7
Ene	349,3	475,5	441,5	542,3	478,9	561,4	319,5	306,0	340,3	371,7
Feb	354,1	476,8	443,9	542,3	478,6	561,4	320,6	308,5	341,3	370,5
Mar	354,2	476,8	460,0	542,3	489,6	561,4	319,7	307,9	341,9	369,4
Abr	354,5	482,3	461,1	542,3	489,7	560,9	319,7	305,9	344,1	369,4
May	354,9	486,1	473,1	542,3	489,5	560,7	319,8	305,8	344,5	369,4
Jun	354,9	487,8	486,6	542,3	489,8	560,7	320,4	306,6	345,7	369,4
Jul	360,8	487,5	485,4	542,3	490,0	560,4	320,8	306,1	345,7	369,4
Ago	361,1	487,4	481,6	542,5	490,1	560,4	321,3	310,1	345,4	369,4
Sep	361,7	495,0	482,1	542,5	489,5	560,4	321,9	311,1	344,7	369,4
Oct	360,1	494,9	492,8	542,5	489,7	560,4	323,1	311,4	344,6	369,4
Nov	359,6	496,0	499,8	576,9	489,6	560,4	322,9	311,1	350,6	369,4
Dic	358,0	498,3	500,4	611,1	489,6	560,6	325,0	311,5	354,8	369,4
2005	371,7	512,9	572,8	706,7	509,8	563,5	334,5	316,5	374,5	370,2
Ene	359,1	500,0	504,5	611,3	489,9	560,6	326,8	310,3	356,9	369,4
Feb	359,2	501,3	524,0	611,3	489,8	560,6	329,1	312,6	357,6	369,4
Mar	359,2	500,4	529,2	611,3	511,7	562,2	328,7	313,4	358,9	369,4
Abr	359,7	499,9	536,8	664,0	512,6	563,7	328,2	314,6	360,2	369,4
May	369,6	500,7	542,0	715,9	512,8	563,7	330,6	315,5	361,0	369,4
Jun	369,6	502,9	551,0	716,3	513,2	563,3	332,4	315,7	361,3	369,4
Jul	369,6	517,7	578,2	731,9	513,2	563,3	333,0	314,9	363,9	369,4
Ago	373,4	517,6	581,7	747,4	511,8	563,3	333,0	316,0	365,5	369,4
Sep	377,7	519,3	593,4	747,4	511,2	563,3	336,1	317,7	385,5	370,6
Oct	378,6	520,7	614,8	747,4	511,8	565,0	337,0	318,1	392,8	371,7
Nov	381,5	521,2	621,1	747,4	511,8	565,0	338,0	319,0	393,4	371,7
Dic	381,6	521,4	610,7	747,4	511,8	565,0	339,4	319,4	394,1	371,7
2006	384,1	533,2	622,3	747,9	523,7	565,0	347,5	324,0	398,5	370,7
Ene	381,5	524,5	609,6	747,4	512,2	565,0	343,1	320,4	393,2	371,7
Feb	382,4	528,1	612,0	749,4	513,8	565,0	345,1	320,8	395,6	371,0
Mar	382,5	529,7	612,1	747,7	527,6	565,0	347,1	322,6	398,6	370,3
Abr	386,0	533,9	615,2	747,7	528,0	565,0	347,9	325,6	400,8	370,3
May	385,1	535,6	630,4	747,7	527,8	565,0	348,3	326,1	400,1	370,3
Jun	385,6	539,8	637,5	747,7	528,1	565,0	350,2	326,6	400,9	370,3
Jul	385,9	540,5	639,2	747,7	528,3	565,0	351,1	325,8	400,5	370,9

Fuente: Gerencia de Estudios Económicos, Departamento de Cuentas Nacionales y Mercado Interno

Cuadro Nº 15

Índice de precios del productor.
Base diciembre 1995 =100.

Año	Productos nacionales							Productos importados					Índice general	
	Agricultura	Ganadería	Silvicultura y extracción de madera	Minerales	Alimentos, bebidas y tabaco, textiles y productos de cuero	Bienes transportables no metálicos	Productos metálicos, maquinarias y equipo	Índice de productos nacionales	Minerales	Alimentos, bebidas y tabaco, textiles y productos de cuero	Bienes transportables no metálicos	Productos metálicos, maquinarias y equipo		Índice de productos importados
2002	158,4	144,2	141,6	141,1	165,6	216,4	162,5	168,7	343,2	250,7	254,1	216,9	240,8	190,7
Ene	131,3	135,2	137,3	137,1	150,5	196,0	148,3	150,9	224,8	229,9	222,7	189,9	204,5	167,2
Feb	133,0	139,2	137,6	137,3	151,6	195,6	148,3	152,2	230,4	232,5	224,3	196,4	209,3	169,6
Mar	132,8	139,6	137,6	137,3	153,9	195,5	148,3	153,0	282,7	231,0	224,5	193,7	211,8	170,9
Abr	132,2	136,8	139,2	133,8	154,9	195,5	148,3	152,9	289,2	230,3	225,7	192,4	211,9	170,8
May	136,0	136,9	140,7	132,7	157,3	201,8	148,3	155,9	300,1	230,1	230,5	197,5	217,1	174,5
Jun	144,5	138,4	140,7	133,4	158,7	208,2	153,7	160,0	323,7	237,7	251,8	212,5	234,3	182,6
Jul	153,3	140,9	141,2	139,5	163,1	216,3	166,9	165,9	394,1	256,1	270,2	240,0	261,9	195,1
Ago	160,9	144,7	142,6	141,5	165,6	223,0	166,9	170,5	391,0	264,2	264,7	232,5	256,0	196,5
Sep	173,6	146,9	142,5	146,9	171,4	235,0	176,8	178,4	415,1	265,0	277,4	230,5	260,7	203,5
Oct	188,5	149,5	145,7	150,4	179,2	237,8	176,8	186,0	418,8	269,1	281,0	236,4	265,7	210,3
Nov	210,6	157,6	146,2	151,5	186,3	241,5	183,4	196,1	393,8	277,7	284,7	246,0	270,8	218,8
Dic	215,8	164,8	147,6	152,3	194,5	250,3	183,4	203,0	454,5	285,3	291,7	259,1	285,4	228,1
2003	249,2	188,6	166,7	166,1	209,7	270,5	183,4	224,7	442,7	275,1	315,5	236,7	278,6	241,1
Ene	213,6	174,4	147,3	154,6	199,8	258,5	183,4	207,1	520,3	288,9	319,7	261,8	300,7	235,6
Feb	234,4	180,4	150,4	163,8	203,6	261,0	183,4	215,2	538,4	296,2	325,0	252,6	298,9	240,7
Mar	242,0	181,5	156,1	163,8	205,1	267,2	183,4	219,2	500,0	291,9	325,9	251,5	295,4	242,4
Abr	249,2	189,7	162,9	165,1	213,1	270,8	183,4	226,0	421,5	291,9	324,2	250,0	288,0	244,9
May	230,8	184,4	162,6	165,1	215,8	268,8	183,4	221,3	405,1	287,8	313,2	240,8	277,9	238,5
Jun	231,0	188,9	171,3	169,8	212,9	271,7	183,4	221,8	417,0	265,5	308,5	229,3	269,8	236,4
Jul	233,5	191,0	173,7	170,8	211,0	271,1	183,4	222,0	403,5	260,1	306,7	224,3	265,1	235,1
Ago	240,6	187,4	173,7	166,3	208,8	272,8	183,4	222,8	439,3	263,8	313,3	228,8	272,6	237,9
Sep	261,8	183,6	174,6	168,7	207,6	271,2	183,4	227,0	397,3	263,2	312,4	229,3	269,3	239,8
Oct	279,7	194,4	175,3	168,7	211,9	273,4	183,4	234,9	424,1	263,3	312,3	228,0	270,6	245,8
Nov	281,8	199,2	176,3	168,0	213,7	279,3	183,4	237,8	419,7	265,7	311,7	224,4	263,2	247,0
Dic	292,5	208,0	176,3	168,5	213,4	280,1	183,4	241,7	426,4	263,4	313,3	219,4	266,3	249,2
2004	262,8	203,9	191,4	185,4	220,4	306,0	190,2	242,1	533,0	286,4	352,9	215,7	284,6	255,1
Ene	281,1	208,1	175,5	168,5	214,6	283,0	183,4	239,8	461,9	263,7	319,5	223,4	273,1	249,9
Feb	290,8	209,9	175,5	168,4	219,7	289,7	183,4	245,5	457,5	265,2	325,7	219,8	272,7	253,8
Mar	299,9	210,5	178,2	174,3	229,1	291,3	183,4	251,8	473,0	267,8	325,6	216,9	272,4	258,1
Abr	271,3	205,6	178,2	179,2	229,1	296,3	192,4	245,0	453,1	262,9	335,9	209,1	269,3	252,4
May	262,2	204,1	192,7	178,9	225,3	306,5	192,4	243,6	506,0	263,5	336,8	210,6	274,6	253,0
Jun	247,5	206,6	194,8	180,6	219,3	306,4	192,4	238,1	486,9	264,2	341,0	212,5	275,5	249,5
Jul	246,3	202,8	197,4	185,5	217,8	307,9	192,4	237,2	521,3	264,2	348,7	213,1	280,9	250,5
Ago	249,9	200,7	197,4	193,6	215,6	314,5	192,4	238,2	576,1	263,8	366,7	210,9	283,3	253,7
Sep	253,8	199,1	197,4	193,9	217,6	315,0	192,4	239,8	585,1	266,9	365,7	212,7	290,9	255,3
Oct	253,4	193,2	197,4	193,8	217,9	325,7	192,4	240,9	684,9	271,3	387,6	216,6	307,7	261,2
Nov	254,4	199,0	205,8	203,6	219,6	329,7	192,4	243,7	618,1	272,3	389,0	218,8	304,3	262,2
Dic	243,2	207,2	206,9	204,4	219,2	330,5	192,4	242,0	571,5	270,6	392,7	223,6	304,5	261,0
2005	226,3	224,5	227,5	250,0	224,2	367,7	199,0	249,8	749,4	271,3	455,4	231,9	342,2	278,0
Ene	228,8	211,0	206,9	209,7	220,8	335,3	199,0	240,4	636,3	271,9	407,8	228,6	317,0	263,8
Feb	220,0	219,9	207,0	217,9	221,7	339,9	199,0	240,6	653,8	271,2	418,7	230,4	322,7	265,6
Mar	228,3	228,0	217,5	223,6	222,0	341,8	199,0	244,8	741,2	271,2	418,9	230,0	329,3	270,5
Abr	225,0	222,7	221,7	224,9	223,2	354,6	199,0	246,1	724,6	271,0	451,2	230,6	338,2	274,2
May	224,5	225,8	224,7	252,3	225,0	356,0	199,0	247,6	682,0	271,0	445,8	231,0	333,6	273,8
Jun	221,3	228,5	234,8	262,9	223,8	370,9	199,0	249,9	747,0	270,3	444,9	232,0	338,8	277,0
Jul	223,5	225,6	234,8	265,7	222,2	377,5	199,0	250,7	769,4	272,1	467,3	229,3	346,0	279,7
Ago	224,3	223,8	234,8	268,1	221,6	383,5	199,0	251,5	848,2	276,6	471,6	229,4	353,6	282,6
Sep	224,8	222,4	235,7	267,5	223,9	386,2	199,0	252,8	857,0	269,9	482,9	233,6	358,8	285,4
Oct	228,8	223,2	237,4	267,7	224,7	387,9	199,0	254,6	809,0	273,1	483,1	233,7	356,4	285,6
Nov	234,7	227,0	237,4	269,8	229,2	389,2	199,0	258,5	761,9	269,9	485,5	236,8	355,1	287,9
Dic	232,0	236,2	237,4	269,5	232,1	389,3	199,0	260,1	761,9	266,8	486,6	237,9	355,9	289,3
2006	230,4	238,3	243,7	276,0	237,5	399,6	203,4	264,2	839,0	268,7	491,6	235,7	362,3	294,1
Ene	228,8	231,0	237,4	269,8	233,1	389,4	199,0	259,0	861,6	266,1	488,1	241,0	365,8	291,5
Feb	231,1	234,4	242,0	271,6	236,7	393,4	199,0	262,3	813,4	271,8	488,7	238,3	361,0	292,3
Mar	233,7	241,7	242,0	273,4	240,6	394,9	199,0	265,6	808,1	267,9	485,6	238,6	359,6	294,2
Abr	227,4	239,6	243,3	275,1	239,4	397,1	199,0	263,8	797,3	270,1	483,0	234,4	356,8	291,8
May	233,3	242,0	247,0	277,8	237,2	400,9	211,9	265,9	869,4	269,7	483,8	233,3	360,9	294,8
Jun	232,8	241,1	247,0	278,1	238,3	408,4	209,1	267,3	855,2	267,2	504,2	233,0	365,8	297,3
Jul	225,7	238,5	247,0	286,4	237,4	413,3	207,1	265,7	868,3	268,2	507,8	231,3	366,9	296,5

Fuente: Gerencia de Estudios Económicos, Departamento de Cuentas Nacionales y Mercado Interno.

Cuadro N° 16

Balance monetario del Banco Central del Paraguay.
En millones de guaraníes.

Año	Activos	Activos internos netos						Billetes y monedas en circulación (MO) (a)	Reservas bancarias (b)	Base monetaria (BM) c = (a+b)	
	internacionales netos	Crédito neto al sector público		Crédito neto al sistema bancario		Instrumentos de regulación					Otros activos y pasivos
		Gobierno general	Resto sector público	Préstamos	Depósitos	IR M	Call				
2002											
Ene	3.031.945	861.367	165.293	1.053.657	1.833.641	357.880	25.550	-1.560.718	1.334.473	455.516	1.789.989
Feb	2.915.426	837.730	175.279	1.057.542	1.806.192	325.560	30.400	-1.584.310	1.239.515	459.892	1.699.407
Mar	2.902.671	907.440	181.436	1.058.044	1.791.181	377.020	37.800	-1.529.816	1.313.774	495.610	1.809.384
Abr	3.099.718	868.422	183.407	1.060.316	1.788.125	460.370	85.000	-1.558.001	1.320.367	510.359	1.830.726
May	3.225.218	967.934	182.897	1.119.030	1.844.403	429.050	73.000	-1.808.503	1.340.123	601.166	1.941.289
Jun	3.535.506	1.060.951	194.380	1.115.841	1.857.397	367.620	32.000	-2.282.085	1.367.576	507.303	1.874.879
Jul	3.211.512	1.105.491	180.157	1.233.972	1.714.107	405.250	33.500	-2.240.653	1.337.622	571.712	1.909.334
Ago	3.510.724	1.125.132	197.686	1.170.466	1.713.539	568.980	25.500	-2.405.156	1.290.833	510.335	1.801.168
Sep	3.573.000	1.100.919	195.641	1.162.624	1.682.734	738.097	43.500	-2.276.454	1.291.399	458.250	1.749.649
Oct	3.980.095	1.209.880	200.409	1.180.693	1.853.691	761.092	98.500	-2.536.360	1.321.434	481.586	1.803.020
Nov	4.256.996	1.314.522	200.957	1.207.748	2.049.884	682.442	33.500	-2.833.955	1.380.442	558.347	1.938.789
Dic	4.525.201	1.442.100	227.686	1.209.870	1.990.333	625.449	99.000	-2.991.400	1.698.675	494.501	2.193.176
2003											
Ene	4.394.128	1.337.124	228.836	1.208.190	1.941.429	715.719	134.500	-2.909.498	1.467.132	531.021	1.998.153
Feb	4.515.714	1.294.848	221.358	1.209.439	1.924.160	805.989	186.700	-2.869.898	1.454.612	516.578	1.971.190
Mar	4.843.695	1.484.558	216.011	1.210.871	2.184.158	995.169	138.300	-2.892.314	1.545.194	673.595	2.218.789
Abr	5.116.784	1.577.075	231.899	1.207.512	2.393.712	1.106.019	157.500	-2.759.657	1.716.382	733.276	2.449.658
May	4.779.505	1.408.465	224.190	1.197.628	2.347.993	1.109.159	107.000	-2.296.378	1.749.258	793.673	2.542.931
Jun	4.862.755	1.391.315	208.618	1.221.380	2.619.834	1.060.049	0	-2.275.068	1.729.117	1.095.373	2.824.490
Jul	4.778.537	1.381.468	193.838	1.220.628	2.605.669	1.158.089	0	-2.092.083	1.718.630	1.087.423	2.806.053
Ago	5.025.533	1.367.122	222.290	1.239.495	2.759.463	1.035.569	0	-2.262.740	1.796.668	1.184.829	2.981.497
Sep	5.197.434	1.262.251	215.639	1.239.230	2.752.309	1.068.110	0	-2.338.132	1.756.003	1.188.001	2.944.004
Oct	5.324.943	1.066.640	208.362	1.242.929	2.770.170	1.023.360	0	-2.259.109	1.790.235	1.184.401	2.974.636
Nov	5.328.201	912.636	204.957	1.247.616	2.609.101	1.125.660	0	-2.187.584	1.771.065	1.132.821	2.903.886
Dic	6.035.922	914.385	208.372	1.275.122	2.722.083	1.134.140	0	-2.370.765	2.206.813	1.254.930	3.461.743
2004											
Ene	5.947.787	1.113.049	231.935	1.279.167	2.965.839	1.215.400	0	-2.454.970	1.935.729	1.343.385	3.279.114
Feb	5.783.564	1.173.027	209.037	1.277.127	2.874.418	1.315.250	0	-2.252.415	2.000.672	1.363.068	3.363.740
Mar	6.021.339	1.173.839	196.446	1.275.280	3.104.408	1.338.900	0	-2.108.189	2.115.407	1.454.718	3.570.125
Abr	6.087.395	1.035.153	240.912	1.252.990	3.101.801	1.525.840	0	-1.808.532	2.180.277	1.399.840	3.580.117
May	6.605.227	857.299	247.079	1.255.898	3.165.142	1.691.840	0	-2.062.827	2.045.694	1.451.578	3.497.272
Jun	6.469.056	929.302	241.320	1.214.641	3.223.888	1.725.045	0	-1.947.809	1.957.577	1.559.651	3.517.228
Jul	6.634.741	763.274	222.561	1.215.384	3.298.349	1.629.045	0	-1.967.876	1.940.690	1.687.590	3.628.280
Ago	6.808.127	585.937	200.968	1.213.829	3.327.750	1.615.795	0	-1.932.853	1.932.463	1.766.932	3.699.395
Sep	7.071.414	505.636	163.424	1.211.858	3.425.139	1.569.855	0	-2.053.712	1.903.626	1.865.795	3.769.421
Oct	7.279.013	476.628	136.292	1.213.148	3.315.221	1.523.755	0	-2.317.716	1.948.389	1.742.002	3.690.391
Nov	7.183.293	485.745	155.333	1.212.944	3.267.041	1.451.815	0	-2.359.796	1.958.663	1.704.141	3.662.804
Dic	7.353.278	976.852	393.525	1.213.260	3.197.021	1.595.834	0	-2.656.493	2.487.567	1.572.813	4.060.380
2005											
Ene	7.282.969	860.719	400.382	1.213.754	3.176.993	1.829.074	0	-2.661.920	2.089.837	1.641.449	3.731.286
Feb	7.334.382	858.162	379.983	1.209.945	3.179.786	1.872.574	0	-2.579.059	2.151.053	1.674.211	3.825.264
Mar	7.547.734	789.343	353.738	1.210.968	3.005.137	2.088.939	0	-2.588.224	2.219.483	1.534.545	3.754.028
Abr	7.867.189	604.609	319.777	1.207.865	2.975.379	2.199.599	0	-2.578.979	2.245.483	1.382.894	3.628.377
May	7.906.013	592.897	352.126	1.203.192	3.006.064	2.400.099	0	-2.425.424	2.222.641	1.396.005	3.618.646
Jun	7.792.326	578.444	337.388	1.189.722	2.925.651	2.591.826	0	-2.166.401	2.214.002	1.339.160	3.553.162
Jul	7.636.507	501.129	353.790	1.188.821	2.893.871	2.504.511	0	-2.056.097	2.225.768	1.345.288	3.571.056
Ago	7.892.983	602.020	324.061	1.187.692	2.876.720	2.624.822	0	-2.259.860	2.245.354	1.313.495	3.558.849
Sep	7.856.772	496.139	297.555	1.188.040	2.874.859	2.463.759	0	-2.248.513	2.251.375	1.335.292	3.586.667
Oct	8.003.944	408.384	273.534	1.184.075	2.884.863	2.444.259	0	-2.276.189	2.264.626	1.337.715	3.602.341
Nov	7.967.340	600.229	303.513	1.182.581	2.865.955	2.500.857	0	-2.369.370	2.317.481	1.306.741	3.624.222
Dic*	8.020.803	1.017.919	336.769	1.182.005	2.964.721	2.348.607	0	-2.319.271	2.924.897	1.315.621	4.240.518
2006											
Ene*	7.865.919	900.140	352.146	1.182.439	3.121.721	2.377.684	0	-2.323.208	2.478.031	1.590.325	4.068.356
Feb*	7.873.552	887.517	343.699	1.180.269	2.900.928	2.718.784	0	-2.077.025	2.588.300	1.335.195	3.923.495
Mar*	8.141.672	822.953	339.092	1.179.545	2.922.633	2.831.259	0	-2.174.462	2.554.908	1.325.405	3.880.313
Abr*	7.807.525	662.202	342.025	1.173.731	2.700.354	2.841.439	0	-1.880.405	2.563.285	1.216.261	3.779.546
May*	8.224.446	383.288	337.678	1.173.924	2.878.956	2.714.430	0	-1.997.653	2.528.297	1.372.164	3.900.461
Jun*	8.221.101	378.310	326.253	1.171.030	2.825.921	3.001.220	0	-1.717.777	2.551.776	1.291.695	3.843.471
Jul*	8.258.467	486.797	325.424	1.169.926	2.946.306	3.072.140	0	-1.622.602	2.599.566	1.335.207	3.934.773

Fuente: Gerencia de Estudios Económicos, Departamento de Estudios Monetarios y Financieros, en base a cifras del Departamento de Contabilidad.

* Cifras preliminares.

Cuadro N° 17

Instrumentos de regulación monetaria.
En millones de guaraníes.

Año	Montos colocados según plazos					Total colocaciones	Saldos	Tasas según Plazos (%)					Rendimiento promedio ponderado
	Días							Días					
	7 a 45	60 a 90	120 a 180	245 a 365	546 a 728			7 a 45	60 a 90	120 a 180	245 a 365	546 a 728	
2002	66.451	22.420	36.528	21.379	0	146.778	508.234	23,7	25,1	28,0	28,6	0,0	25,6
Ene	50.910	14.300	22.690	25.780	0	113.680	357.880	23,6	24,8	26,8	26,6	0	25,1
Feb	44.150	6.850	40.020	4.170	0	95.190	325.560	24,0	25,9	28,0	28,0	0	26,0
Mar	53.650	10.610	41.510	21.200	0	126.970	377.020	24,0	25,2	28,0	28,0	0	26,1
Abr	117.500	33.620	38.130	4.000	0	193.250	460.370	21,4	22,9	25,3	25,0	0,0	22,5
May	108.050	19.900	12.690	2.000	0	142.640	429.050	19,0	20,7	23,0	23,0	0	19,7
Jun	32.759	11.080	6.500	0	0	50.339	367.620	19,0	20,4	23,0	--	0	19,8
Jul	44.150	30.040	5.150	52.000	0	131.340	405.250	24,6	24,2	29,2	32,3	0	27,7
Ago	39.090	22.990	141.080	61.550	0	264.710	568.980	29,9	30,8	34,8	34,9	0	33,7
Sep	85.810	30.180	39.720	26.500	0	182.210	738.097	27,0	28,5	31,0	31,0	0	28,7
Oct	123.580	61.270	23.760	39.850	0	248.460	761.092	26,1	27,5	30,3	30,3	0	27,5
Nov	63.310	16.350	13.350	1.000	0	94.010	682.442	25,0	26,8	29,0	29,0	0	26,1
Dic	34.450	11.850	53.740	18.500	0	118.540	625.449	20,4	23,4	27,0	27,0	0	24,7
2003	23.100	44.539	72.255	68.119	0	256.178	1.028.086	6,3	10,0	15,4	12,8	0,0	15,5
Ene	32.500	50.820	123.250	34.000	0	240.570	715.719	18,8	21,5	27,0	27,0	0	24,7
Feb	58.500	54.550	104.420	0	0	795.440	805.989	18,0	21,3	27,0	0,0	0	23,2
Mar	86.100	72.200	117.450	41.850	0	317.600	995.169	18,0	21,1	27,0	27,0	0	23,2
Abr	52.600	112.830	167.270	0	0	332.700	1.106.019	10,3	14,1	19,4	0,0	0,0	16,1
May	45.500	50.800	71.000	0	0	167.300	1.109.159	6,5	11,8	15,1	0,0	0	11,8
Jun	0	11.140	13.270	74.920	0	99.330	1.060.049	0,0	6,5	12,3	14,5	0	13,3
Jul	0	91.000	115.000	125.910	0	331.910	1.158.089	0,0	6,4	10,5	14,2	0	10,8
Ago	2.000	13.130	6.150	63.000	0	84.280	1.035.569	3,5	4,6	9,3	15,4	0	13,0
Sep	0	11.000	22.750	162.500	0	196.250	1.068.110	0,0	4,7	8,5	15,0	0	13,7
Oct	0	50.000	110.500	107.000	0	267.500	1.023.360	0,0	3,7	13,0	14,0	0	11,6
Nov	0	17.000	15.000	140.000	0	172.000	1.125.660	0,0	4,3	8,0	13,4	0	12,0
Dic	0	0	1.000	68.250	0	69.250	1.134.140	0,0	0,0	7,5	12,9	0	12,8
2004	8.333	9.417	30.417	122.064	4.928	175.159	1.516.531	0,1	0,9	4,4	7,8	1,0	6,6
Ene	0	43.000	50.000	172.260	0	265.260	1.215.400	0,0	4,1	7,1	12,5	0,0	10,1
Feb	0	30.000	1.000	92.000	0	123.000	1.315.250	0,0	4,0	7,0	12,4	0,0	10,3
Mar	0	0	55.170	96.380	0	151.550	1.338.900	0,0	0,0	6,7	11,0	0,0	9,4
Abr	0	0	39.100	224.620	59.140	322.860	1.525.840	0,0	0,0	6,0	9,4	12,0	9,5
May	0	0	16.500	219.500	0	236.000	1.691.840	0,0	0,0	5,1	7,3	0,0	7,1
Jun	0	0	47.000	111.625	0	158.625	1.725.045	0,0	0,0	3,2	6,7	0,0	5,7
Jul	0	0	44.000	50.000	0	94.000	1.629.045	0,0	0,0	2,6	5,6	0,0	4,2
Ago	0	0	15.000	55.000	0	70.000	1.615.795	0,0	0,0	2,5	6,0	0,0	5,3
Sep	0	0	5.230	197.500	0	202.730	1.569.855	0,0	0,0	2,5	5,0	0,0	4,9
Oct	0	0	7.000	110.000	0	117.000	1.523.755	0,0	0,0	2,4	4,4	0,0	4,3
Nov	0	0	30.000	12.440	0	42.440	1.451.815	0,0	0,0	2,4	6,4	0,0	3,6
Dic	100.000	40.000	55.000	123.439	0	318.439	1.595.834	1,0	2,6	4,9	6,9	0,0	4,3
2005	437.100	80.383	60.393	120.991	0	698.868	2.163.685	2,0	3,8	5,1	8,2	0,0	4,1
Ene	150.000	70.000	12.000	205.000	0	437.000	1.829.074	1,0	3,0	5,1	8,0	0,0	4,8
Feb	197.000	30.000	0	106.000	0	333.000	1.872.574	1,1	3,0	0,0	8,5	0,0	3,6
Mar	200.000	106.000	14.360	207.235	0	527.595	2.088.939	1,5	3,0	5,0	8,1	0,0	4,5
Abr	429.000	30.000	47.000	59.860	0	565.860	2.199.599	2,2	3,9	6,6	8,3	0,0	3,3
May	765.000	15.000	217.000	46.000	0	1.043.000	2.400.099	2,7	4,5	7,0	7,9	0,0	3,9
Jun	881.600	231.300	72.000	101.852	0	1.286.752	2.591.826	3,8	5,5	7,0	8,5	0,0	4,7
Jul	613.500	278.200	4.525	23.000	0	919.225	2.504.511	3,8	5,6	7,0	8,4	0,0	4,5
Ago	551.500	295.900	21.000	87.150	0	955.550	2.624.822	3,8	5,9	7,0	8,3	0,0	4,9
Sep	359.050	260.450	40.547	82.000	0	742.047	2.463.759	3,6	5,8	7,0	8,1	0,0	5,1
Oct	446.250	176.250	15.000	102.000	0	739.500	2.444.259	4,0	6,3	7,6	8,7	0,0	5,3
Nov	673.500	115.000	79.000	134.133	0	1.001.633	2.500.857	5,5	6,8	8,0	9,4	0,0	6,4
Dic	987.000	71.400	100.000	125.000	0	1.283.400	2.348.607	6,1	7,6	8,5	9,5	0,0	6,7
2006	1.389.711	114.134	58.885	109.881	5.714	1.676.306	2.793.851	8,8	9,6	10,2	10,7	1,8	9,1
Ene	898.000	101.000	95.632	206.970	0	1.301.602	2.377.684	6,4	7,5	8,5	9,4	0,0	7,1
Feb	999.600	110.000	123.500	149.000	0	1.382.100	2.718.784	6,6	7,5	8,5	9,4	0,0	7,1
Mar	1.335.520	241.500	45.802	20.000	0	1.642.822	2.831.259	8,1	8,9	9,3	9,5	0,0	8,3
Abr	1.239.400	97.600	77.000	131.000	0	1.545.000	2.841.439	9,7	10,7	11,3	11,6	0,0	10,0
May	1.333.650	81.150	23.120	85.000	0	1.522.920	2.714.430	10,1	10,8	11,3	11,8	0,0	10,3
Jun	1.996.420	101.640	30.000	65.100	40.000	2.233.160	3.001.220	10,1	10,9	11,3	11,6	12,5	10,3
Jul	1.925.390	66.050	3.000	112.100	0	2.106.540	3.072.140	10,2	10,9	11,3	11,7	0,0	10,3

Fuente: Gerencia de Estudios Económicos, Departamento de Estudios Monetarios y Financieros, en base a cifras del Departamento de Operaciones de Mercado Abierto.

* Cifras preliminares.

Nota: A partir de agosto del 96 en los saldos se incluyen 52,1 mil millones de guaraníes, a partir del mes de septiembre hasta junio de 1997, 89,3 mil millones de guaraníes en cada mes; 79,8 mil millones de guaraníes en julio/97, 56,1 mil millones de guaraníes a partir de agosto/97, y 43,9 mil millones de guaraníes en enero/98. Esto corresponde al canje de reducción de encaje por cartas de compromiso.

Cuadro N° 18

Operaciones cambiarias del Banco Central del Paraguay.

En millones de dólares.

Año	Sector financiero			Sector público			Otras operaciones 1/			Operaciones netas totales
	Compra 1	Venta 2	Total neto 3=1+2	Compra 4	Venta 5	Total neto 6=4+5	Compra 7	Venta 8	Total neto 9=7+8	
2002	66,4	-248,5	-182,2	177,3	-13,1	164,2	7,6	-3,2	4,4	-13,6
Ene	0,0	-96,1	-96,1	8,0	-4,2	3,8	0,0	-0,4	-0,4	-92,7
Feb	5,0	-36,3	-31,3	31,1	-0,2	30,9	0,0	0,0	0,0	-0,5
Mar	6,3	0,0	6,3	19,5	-5,7	13,7	0,0	0,0	0,0	20,0
Abr	31,5	0,0	31,5	6,0	0,0	6,0	0,0	-0,2	-0,2	37,3
May	0,0	-13,5	-13,5	10,5	-0,1	10,3	4,3	0,0	4,3	1,1
Jun	4,0	-36,5	-32,5	6,3	0,0	6,3	1,4	-0,9	0,4	-25,8
Jul	5,6	-29,7	-24,2	10,8	-0,1	10,7	0,4	0,0	0,4	-13,1
Ago	5,0	-7,4	-2,4	11,5	0,0	11,5	0,9	0,0	0,9	10,1
Sep	4,0	-0,2	3,8	16,2	-0,6	15,7	0,2	-0,1	0,1	19,5
Oct	0,0	-0,1	-0,1	12,3	0,0	12,2	0,5	-1,5	-1,0	11,1
Nov	0,0	-16,0	-16,0	10,5	-0,8	9,7	0,0	0,0	0,0	-6,2
Dic	5,0	-12,8	-7,8	34,6	-1,3	33,3	0,0	0,0	0,0	25,6
2003	105,8	-32,9	72,9	135,7	-8,8	126,9	16,0	-0,9	15,0	214,8
Ene	0,0	-20,9	-20,9	8,7	-0,5	8,2	0,0	0,0	0,0	-12,7
Feb	11,4	-4,8	6,6	14,3	-1,3	13,0	0,0	0,0	0,0	19,6
Mar	44,3	-3,2	41,1	14,0	-0,4	13,6	0,3	-0,3	0,0	54,7
Abr	31,0	0,0	31,0	7,9	-1,8	6,0	0,1	-0,1	0,0	37,0
May	1,0	-1,6	-0,6	10,3	-0,9	9,3	0,0	-0,1	-0,1	8,6
Jun	0,0	-0,1	-0,1	11,2	-0,3	10,9	0,0	0,0	0,0	10,8
Jul	0,0	0,0	0,0	7,3	0,0	7,3	0,0	0,0	0,0	7,2
Ago	0,0	0,0	0,0	10,6	-2,1	8,5	0,0	0,0	0,0	8,4
Sep	0,0	-2,0	-2,0	10,2	-0,4	9,8	0,0	0,0	0,0	7,8
Oct	1,1	-0,1	1,0	6,9	-0,2	6,7	0,0	-0,1	-0,1	7,6
Nov	2,3	0,0	2,3	9,1	-0,5	8,7	4,5	-0,2	4,4	15,3
Dic	14,7	-0,1	14,6	25,3	-0,3	25,0	11,0	0,0	11,0	50,6
2004	130,0	-113,0	17,0	122,5	-4,6	117,8	45,5	-9,4	36,0	170,9
Ene	0,0	-16,9	-16,9	8,1	-0,3	7,8	4,3	-0,8	3,5	-5,5
Feb	4,1	0,0	4,1	14,9	-1,8	13,2	3,1	0,0	3,1	20,3
Mar	42,6	-0,1	42,4	3,3	0,0	3,2	3,1	-1,9	1,2	46,9
Abr	27,9	-0,2	27,7	5,7	0,0	5,7	0,3	-0,3	0,0	33,4
May	23,0	-0,3	22,7	4,0	-0,1	3,9	2,5	0,0	2,5	29,1
Jun	9,5	-0,3	9,2	8,3	-0,3	8,0	5,9	-3,8	2,0	19,3
Jul	12,4	-0,1	12,3	7,1	0,0	7,1	3,5	0,0	3,5	22,9
Ago	10,5	0,0	10,5	8,7	-1,1	7,6	3,2	-1,2	2,0	20,1
Sep	0,0	-0,1	-0,1	13,8	0,0	13,8	2,0	0,0	2,0	15,7
Oct	0,0	-29,7	-29,7	8,7	0,0	8,7	3,6	-0,1	3,5	-17,6
Nov	0,0	-31,7	-31,7	12,1	-0,6	11,5	2,0	0,0	2,0	-18,2
Dic	0,0	-3,7	-3,7	19,0	-0,5	18,6	8,4	-1,2	7,2	22,1
2005	71,8	-104,6	-32,9	121,8	-28,1	95,7	39,7	-4,6	35,1	97,9
Ene	0,0	-14,2	-14,2	5,7	-0,5	5,2	7,0	-0,9	6,1	-2,8
Feb	12,0	-1,8	10,2	5,7	-1,8	3,9	1,8	-0,3	1,5	15,7
Mar	3,2	0,0	3,2	1,8	-0,1	1,7	1,5	0,0	1,5	6,4
T1	15,2	-16,0	-0,8	13,2	-2,4	10,8	10,4	-1,2	9,2	19,2
Abr	28,5	0,0	28,5	5,3	-0,6	4,7	0,1	-0,5	-0,3	32,9
May	21,7	0,0	21,7	7,4	-0,1	7,4	5,9	0,0	5,9	34,9
Jun	0,0	-1,0	-1,0	6,6	-0,3	6,3	3,3	-0,3	3,0	8,3
T2	50,2	-1,0	49,2	19,4	-1,0	18,4	9,3	-0,7	8,6	76,2
Jul	1,0	0,0	1,0	6,2	-14,0	-7,8	2,5	-1,0	1,5	-5,4
Ago	0,0	-9,2	-9,2	14,8	-7,1	7,6	0,8	-0,3	0,5	-1,0
Sep	0,0	-25,3	-25,3	5,8	-0,1	5,7	2,0	0,0	2,0	-17,6
T3	1,0	-34,5	-33,5	26,7	-21,2	5,5	5,3	-1,3	4,0	-24,0
Oct	0,0	-13,9	-13,9	7,0	0,0	7,0	2,1	-1,1	1,0	-5,9
Nov	0,0	-14,5	-14,5	13,0	-1,5	11,5	3,8	0,0	3,8	0,7
Dic	5,4	-24,6	-19,2	42,4	0,0	42,4	8,8	-0,3	8,5	31,7
T4	5,4	-53,1	-47,7	62,4	-1,5	60,9	14,7	-1,4	13,3	26,5
2006	35,6	-37,8	-2,2	77,4	-15,5	61,9	40,5	-3,7	36,8	96,5
Ene	0,0	-29,2	-29,2	10,0	0,0	10,0	9,5	-1,0	8,5	-10,7
Feb	6,7	-2,0	4,7	8,6	-1,1	7,5	8,8	-0,3	8,5	20,7
Mar	4,5	-6,2	-1,7	6,3	-7,1	-0,8	0,0	0,0	0,0	-2,5
T1	11,2	-37,4	-26,2	24,9	-8,3	16,6	18,3	-1,3	17,0	7,4
Abr	0,0	-0,1	-0,1	12,6	-0,4	12,2	0,0	-1,2	-1,1	11,0
May	12,0	-0,1	11,9	11,3	0,0	11,3	15,0	0,0	15,0	38,2
Jun	7,9	-0,2	7,7	12,0	-5,6	6,3	2,8	0,0	2,8	16,8
T2	19,9	-0,4	19,5	35,9	-6,1	29,9	17,8	-1,2	16,6	66,0
Jul	4,5	-0,1	4,4	16,6	-1,1	15,5	4,4	-1,2	3,2	23,0

Fuente: Departamento de Operaciones de Mercado Abierto.

Nota: 1/ Incluye entidades binacionales, organizaciones multilaterales y Banco Central del Paraguay.

Cuadro N° 19

Agregados monetarios.
En millones de guaraníes.

Año	M0		M1 (a)	Cuasidinero (b)			M2 c = (a+b)	Depósitos en moneda extranjera (d)	M3 e = (c+d)
	BM Base monetaria	Billetes y monedas en circulación		Depósitos de ahorro	Depósitos a plazos	Certificados de ahorro			
2002									
Ene	1.789.989	1.334.473	2.290.666	516.922	45.368	781.071	3.634.027	5.557.301	9.191.328
Feb	1.699.409	1.239.517	2.178.418	462.699	57.591	786.126	3.484.834	5.379.957	8.864.791
Mar	1.809.385	1.313.775	2.278.566	490.828	50.227	790.316	3.609.937	5.204.194	8.814.131
Abr	1.830.727	1.320.367	2.294.752	473.720	51.308	812.694	3.632.474	5.095.368	8.727.842
May	1.941.289	1.340.122	2.318.461	506.361	51.779	797.016	3.673.617	4.988.014	8.661.631
Jun	1.874.879	1.367.575	2.312.554	416.891	44.158	703.238	3.476.841	4.358.931	7.835.772
Jul	1.909.336	1.337.623	2.237.725	422.382	46.482	694.088	3.400.677	4.341.287	7.741.964
Ago	1.801.169	1.290.833	2.215.189	393.123	43.549	692.894	3.344.755	4.565.287	7.910.042
Sep	1.749.650	1.291.399	2.193.985	408.538	43.391	706.649	3.352.563	4.599.018	7.951.581
Oct	1.803.020	1.321.433	2.279.678	418.248	43.604	694.489	3.436.019	5.030.121	8.466.140
Nov	1.938.790	1.380.442	2.264.928	471.868	41.811	695.217	3.473.824	5.295.112	8.768.936
Dic	2.193.176	1.698.674	2.728.703	444.081	42.453	698.836	3.914.073	5.361.311	9.275.384
2003									
Ene	1.997.794	1.466.772	2.478.448	445.415	49.500	652.699	3.626.062	5.384.771	9.010.833
Feb	1.971.192	1.454.613	2.502.208	454.820	53.361	674.341	3.684.730	5.378.583	9.063.313
Mar	2.218.791	1.545.195	2.660.256	476.911	57.659	700.839	3.895.665	5.709.290	9.604.955
Abr	2.449.659	1.716.382	2.890.629	550.806	53.900	711.157	4.206.492	6.187.507	10.393.999
May	2.542.931	1.749.258	2.900.880	572.868	50.658	694.221	4.218.627	5.685.798	9.904.425
Jun	2.824.490	1.729.117	2.917.188	577.270	42.733	717.593	4.254.784	5.649.001	9.903.785
Jul	2.806.052	1.718.629	2.950.635	575.748	41.905	728.655	4.296.943	5.615.569	9.912.512
Ago	2.981.497	1.796.668	3.091.334	579.120	39.930	726.976	4.437.360	5.717.236	10.154.596
Sep	2.944.004	1.756.003	3.044.220	619.927	28.737	706.065	4.398.949	5.753.607	10.152.556
Oct	2.974.637	1.790.236	3.104.343	585.940	22.717	693.505	4.406.505	5.688.572	10.095.077
Nov	2.903.887	1.771.066	3.035.456	575.008	24.816	677.843	4.313.123	5.339.345	9.652.468
Dic	3.461.744	2.206.814	3.788.878	602.263	28.472	659.561	5.079.174	5.283.641	10.362.815
2004									
Ene	3.279.114	1.935.729	3.433.532	607.353	35.787	739.508	4.816.180	5.416.634	10.232.814
Feb	3.363.739	2.000.671	3.584.565	638.832	35.691	730.271	4.989.359	5.278.823	10.268.182
Mar	3.570.125	2.115.407	3.657.963	617.263	25.181	722.606	5.023.013	5.537.248	10.560.261
Abr	3.580.119	2.180.279	3.801.424	620.954	18.109	727.789	5.168.276	5.699.890	10.868.166
May	3.497.272	2.045.693	3.674.031	635.536	14.083	747.274	5.070.924	5.834.006	10.904.930
Jun	3.517.228	1.957.576	3.655.781	617.440	13.274	776.304	5.062.799	5.670.528	10.733.327
Jul	3.628.281	1.940.691	3.716.287	628.883	13.483	781.398	5.140.051	5.630.024	10.770.075
Ago	3.699.396	1.932.465	3.725.441	630.653	12.607	763.934	5.132.635	5.638.514	10.771.149
Sep	3.769.420	1.903.825	3.817.441	659.588	4.144	744.090	5.225.263	5.624.100	10.849.363
Oct	3.690.392	1.948.390	3.890.639	732.292	7.637	748.037	5.378.605	5.648.364	11.026.969
Nov	3.662.804	1.958.662	3.922.512	794.953	7.100	745.760	5.470.325	5.486.679	10.957.004
Dic	4.060.380	2.487.567	4.705.777	841.940	5.726	746.383	6.299.826	5.434.062	11.733.888
2005									
Ene	3.731.290	2.089.840	4.347.397	863.012	8.296	743.404	5.962.109	5.528.574	11.490.683
Feb	3.825.263	2.151.052	4.447.225	868.790	8.148	767.260	6.091.423	5.380.834	11.472.257
Mar	3.754.028	2.219.483	4.545.097	762.370	8.692	774.352	6.090.511	5.530.929	11.621.440
Abr	3.628.375	2.245.481	4.519.659	856.433	8.988	786.076	6.171.156	5.799.891	11.971.047
May	3.618.647	2.222.642	4.517.086	836.720	9.760	788.318	6.151.884	5.719.441	11.871.325
Jun	3.553.162	2.214.001	4.540.286	893.429	10.530	766.977	6.211.222	5.713.845	11.925.067
Jul	3.571.055	2.225.767	4.570.606	908.494	10.311	770.223	6.259.634	5.581.103	11.840.737
Ago	3.558.849	2.245.354	4.570.937	888.264	7.704	782.494	6.249.399	5.588.420	11.837.819
Sep	3.586.667	2.251.376	4.632.972	923.030	738	805.572	6.362.312	5.605.810	11.968.122
Oct	3.602.342	2.264.627	4.585.047	1.006.841	739	822.091	6.414.718	5.618.005	12.032.723
Nov	3.624.223	2.317.481	4.740.961	1.002.194	697	812.372	6.556.224	5.525.589	12.081.813
Dic	4.240.520	2.924.898	5.674.712	812.194	2.197	839.695	7.328.798	5.379.703	12.708.501
2006									
Ene	4.068.356	2.478.031	5.213.077	856.380	2.087	857.782	6.929.326	5.505.957	12.435.283
Feb	3.923.495	2.588.300	5.265.899	799.362	2.527	867.379	6.935.167	5.414.039	12.349.206
Mar	3.880.313	2.554.908	5.243.411	927.593	3.532	877.905	7.052.441	5.612.776	12.665.217
Abr	3.779.545	2.563.284	5.198.467	709.108	3.385	910.064	6.821.024	5.659.850	12.480.874
May	3.900.462	2.528.298	5.117.648	698.897	5.343	961.342	6.783.230	5.854.877	12.638.107
Jun	3.843.472	2.551.777	5.204.050	718.800	3.906	956.372	6.883.128	5.707.837	12.590.965
Jul	3.934.772	2.599.565	5.252.577	742.373	3.956	974.441	6.973.347	5.763.725	12.737.072

Fuente: Gerencia de Estudios Económicos, Departamento de Estudios Monetarios y Financieros.

Nota: No incluye los depósitos del sector público.

Cuadro N° 20

Agregados monetarios.
Tasas de variación, (%).

Año	BM		M0		M1		M2		M3	
	Base monetaria		Billetes y monedas en circulación							
	Variación		Variación		Variación		Variación		Variación	
	Mensual	Interanual	Mensual	Interanual	Mensual	Interanual	Mensual	Interanual	Mensual	Interanual
2002										
Ene	-19,6	-0,6	-19,7	5,2	-15,2	6,9	-10,7	4,9	-1,5	19,5
Feb	-5,1	-0,7	-7,1	2,3	-4,9	4,4	-4,1	3,3	-3,6	14,2
Mar	6,5	3,6	6,0	4,6	4,6	11,4	3,6	6,9	-0,6	13,0
Abr	1,2	-1,4	0,5	-1,1	0,7	3,4	0,6	1,4	-1,0	9,2
May	6,0	6,2	1,5	5,0	1,0	9,8	1,1	4,6	-0,8	8,2
Jun	-3,4	4,0	2,0	7,1	-0,3	5,8	-5,4	-3,9	-9,5	-6,8
Jul	1,8	6,6	-2,2	3,5	-3,2	4,5	-2,2	-3,4	-1,2	-9,5
Ago	-5,7	-1,4	-3,5	-2,4	-1,0	0,3	-1,6	-6,1	2,2	-7,0
Sep	-2,9	-2,7	0,0	0,9	-1,0	-0,6	0,2	-5,8	0,5	-7,8
Oct	3,1	3,0	2,3	4,8	3,9	4,1	2,5	-1,8	6,5	-3,5
Nov	7,5	9,4	4,5	7,0	-0,6	2,7	1,1	-1,3	3,6	-3,0
Dic	13,1	-1,5	23,1	2,2	20,5	1,0	12,7	-3,8	5,8	-0,6
2003										
Ene	-8,9	11,6	-13,7	9,9	-9,2	8,2	-7,4	-0,2	-2,9	-2,0
Feb	-1,3	16,0	-0,8	17,4	1,0	14,9	1,6	5,7	0,6	2,2
Mar	12,6	22,6	6,2	17,6	6,3	16,8	5,7	7,9	6,0	9,0
Abr	10,4	33,8	11,1	30,0	8,7	26,0	8,0	15,8	8,2	19,1
May	3,8	31,0	1,9	30,5	0,4	25,1	0,3	14,8	-4,7	14,3
Jun	11,1	50,6	-1,2	26,4	0,6	26,1	0,9	22,4	0,0	26,4
Jul	-0,7	47,0	-0,6	28,5	1,1	31,9	1,0	26,4	0,1	28,0
Ago	6,3	65,5	4,5	39,2	4,8	39,6	3,3	32,7	2,4	28,4
Sep	-1,3	68,3	-2,3	36,0	-1,5	38,8	-0,9	31,2	0,0	27,7
Oct	1,0	65,0	1,9	35,5	2,0	36,2	0,2	28,2	-0,6	19,2
Nov	-2,4	49,8	-1,1	28,3	-2,2	34,0	-2,1	24,2	-4,4	10,1
Dic	19,2	57,8	24,6	29,9	24,8	38,9	17,8	29,8	7,4	11,7
2004										
Ene	-5,3	64,1	-12,3	32,0	-9,4	38,5	-5,2	32,8	-1,3	13,6
Feb	2,6	70,6	3,4	37,5	4,4	43,3	3,6	35,4	0,3	13,3
Mar	6,1	60,9	5,7	36,9	2,0	37,5	0,7	28,9	2,8	9,9
Abr	0,3	46,1	3,1	27,0	3,9	31,5	2,9	22,9	2,9	4,6
May	-2,3	37,5	-6,2	16,9	-3,4	26,7	-1,9	20,2	0,3	10,1
Jun	0,6	24,5	-4,3	13,2	-0,5	25,3	-0,2	19,0	-1,6	8,4
Jul	3,2	29,3	-0,9	12,9	1,7	25,9	1,5	19,6	0,3	8,7
Ago	2,0	24,1	-0,4	7,6	0,2	20,5	-0,1	15,7	0,0	6,1
Sep	1,9	28,0	-1,5	8,4	2,5	25,4	1,8	18,8	0,7	6,9
Oct	-2,1	24,1	2,4	8,8	1,9	25,3	2,9	22,1	1,6	9,2
Nov	-0,7	26,1	0,5	10,6	0,8	29,2	1,7	26,8	-0,6	13,5
Dic	10,9	17,3	27,0	12,7	20,0	24,2	15,2	24,0	7,1	13,2
2005										
Ene	-8,1	13,8	-16,0	8,0	-7,6	26,6	-5,4	23,8	-2,1	12,3
Feb	2,5	13,7	2,9	7,5	2,3	24,1	2,2	22,1	-0,2	11,7
Mar	-1,9	5,2	3,2	4,9	2,2	24,3	0,0	21,3	1,3	10,0
Abr	-3,3	1,3	1,2	3,0	-0,6	18,9	1,3	19,4	3,0	10,1
May	-0,3	3,5	-1,0	8,6	-0,1	22,9	-0,3	21,3	-0,8	8,9
Jun	-1,8	1,0	-0,4	13,1	0,5	24,2	1,0	22,7	0,5	11,1
Jul	0,5	-1,6	0,5	14,7	0,7	23,0	0,8	21,8	-0,7	9,9
Ago	-0,3	-3,8	0,9	16,2	0,0	22,7	-0,2	21,8	0,0	9,9
Sep	0,8	-4,8	0,3	18,3	1,4	21,4	1,8	21,8	1,1	10,3
Oct	0,4	-2,4	0,6	16,2	-1,0	17,8	0,8	19,3	0,5	9,1
Nov	0,6	-1,1	2,3	18,3	3,4	20,9	2,2	19,9	0,4	10,3
Dic	17,0	4,4	26,2	17,6	19,7	20,6	11,8	16,3	5,2	8,3
2006										
Ene	-4,1	9,0	-15,3	18,6	-8,1	19,9	-5,5	16,2	-2,1	8,2
Feb	-3,6	2,6	4,4	20,3	1,0	18,4	0,1	13,9	-0,7	7,6
Mar	-1,1	3,4	-1,3	15,1	-0,4	15,4	-1,7	15,8	2,6	9,0
Abr	-2,6	4,2	0,3	14,2	-0,9	15,0	-3,3	10,5	-1,5	4,3
May	3,2	7,8	-1,4	13,8	-1,6	13,3	-0,6	10,3	1,3	6,5
Jun	-1,5	8,2	0,9	15,3	1,7	14,6	1,5	10,8	-0,4	5,6
Jul	2,4	10,2	1,9	16,8	0,9	14,9	1,3	11,4	1,2	7,6

Fuente: Gerencia de Estudios Económicos, Departamento de Estudios Monetarios y Financieros.

Cuadro N° 21

Depósitos del sector privado en el sistema bancario.

Año	En moneda nacional (en millones de guaraníes)					En Moneda extranjera					Total de depósitos (millones de guaraníes)
	Cuenta corriente 1	Ahorro a la vista 2	Ahorro a plazo 3	CD's 4	Total (1+2+3+4)	Part. %	Millones de USD	Tipo de cambio	En millones de guaraníes	Part. %	
2002											
Ene	1.189.105	516.922	45.368	781.071	2.532.466	31	1149,39	4.835	5.557.301	69	8.089.767
Feb	1.111.251	462.699	57.591	786.126	2.417.667	31	1094,60	4.915	5.379.957	69	7.797.624
Mar	1.143.063	490.828	50.227	790.316	2.474.434	32	1075,69	4.838	5.204.194	68	7.678.628
Abr	1.174.870	473.720	51.308	812.694	2.512.592	33	1056,03	4.825	5.095.368	67	7.607.960
May	1.179.183	506.361	51.779	797.016	2.534.339	34	968,55	5.150	4.988.014	66	7.522.353
Jun	1.083.088	416.891	44.158	703.238	2.247.375	34	751,54	5.800	4.358.931	66	6.606.306
Jul	1.080.092	422.382	46.482	694.088	2.243.044	34	735,81	5.900	4.341.287	66	6.584.331
Ago	1.066.442	393.123	43.549	692.894	2.196.008	32	748,41	6.100	4.565.287	68	6.761.295
Sep	1.083.333	408.538	43.391	706.649	2.241.911	33	766,50	6.000	4.599.018	67	6.840.929
Oct	1.153.322	418.248	43.604	694.489	2.309.663	31	779,86	6.450	5.030.121	69	7.339.784
Nov	1.116.594	471.868	41.811	695.217	2.325.490	31	767,41	6.900	5.295.112	69	7.620.602
Dic	1.277.499	444.081	42.453	698.836	2.462.869	31	765,90	7.000	5.361.311	69	7.824.180
2003											
Ene	1.233.433	445.415	49.500	652.699	2.381.047	31	780,40	6.900	5.384.771	69	7.765.818
Feb	1.236.197	454.820	53.361	674.341	2.418.719	31	779,50	6.900	5.378.583	69	7.797.302
Mar	1.320.409	476.911	57.659	700.839	2.555.818	31	829,84	6.880	5.709.290	69	8.265.108
Abr	1.426.259	550.806	53.900	711.157	2.742.122	31	904,61	6.840	6.187.507	69	8.929.629
May	1.470.833	572.868	50.658	694.221	2.788.580	33	917,06	6.200	5.685.798	67	8.474.378
Jun	1.525.340	577.270	42.733	717.593	2.862.936	34	911,13	6.200	5.649.001	66	8.511.937
Jul	1.548.112	575.748	41.905	728.655	2.894.420	34	928,19	6.050	5.615.569	66	8.509.989
Ago	1.644.162	579.120	39.930	726.976	2.990.188	34	911,84	6.270	5.717.236	66	8.707.424
Sep	1.639.544	619.927	28.737	706.065	2.994.273	34	916,18	6.280	5.753.607	66	8.747.880
Oct	1.647.808	585.940	22.717	693.505	2.949.970	34	916,03	6.210	5.688.572	66	8.638.542
Nov	1.598.745	575.008	24.816	677.843	2.876.412	35	876,74	6.090	5.339.345	65	8.215.757
Dic	1.959.593	602.263	28.472	659.561	3.249.889	38	870,45	6.070	5.283.641	62	8.533.530
2004											
Ene	1.898.086	607.353	35.787	739.508	3.280.734	38	873,65	6.200	5.416.634	62	8.697.368
Feb	1.952.211	638.832	35.691	730.271	3.357.005	39	875,43	6.030	5.278.823	61	8.635.828
Mar	1.954.548	617.263	25.181	722.606	3.319.598	37	944,92	5.860	5.537.248	63	8.856.846
Abr	1.987.134	620.954	18.109	727.789	3.353.986	37	995,61	5.725	5.699.890	63	9.053.876
May	2.002.695	635.536	14.083	747.274	3.399.588	37	977,22	5.970	5.834.006	63	9.233.594
Jun	2.044.018	617.440	13.274	776.304	3.451.036	38	962,74	5.890	5.670.528	62	9.121.564
Jul	2.061.824	628.883	13.483	781.398	3.485.588	38	952,63	5.910	5.630.024	62	9.115.612
Ago	2.114.282	630.653	12.607	763.934	3.521.476	38	954,06	5.910	5.638.514	62	9.159.990
Sep	2.208.166	659.588	4.144	744.090	3.615.988	39	946,02	5.945	5.624.100	61	9.240.088
Oct	2.222.591	732.292	7.637	748.037	3.710.557	40	931,30	6.065	5.648.364	60	9.358.921
Nov	2.258.779	794.953	7.100	745.760	3.806.592	41	895,78	6.125	5.486.679	59	9.293.271
Dic	2.567.439	841.940	5.726	746.383	4.161.488	43	870,84	6.240	5.434.062	57	9.595.550
2005											
Ene	2.587.507	863.012	8.296	743.404	4.202.219	43	873,39	6.330	5.528.574	57	9.730.793
Feb	2.611.001	868.790	8.148	767.260	4.255.199	44	861,62	6.245	5.380.834	56	9.636.033
Mar	2.651.019	762.370	8.692	774.352	4.196.433	43	880,02	6.285	5.530.929	57	9.727.362
Abr	2.552.854	856.433	8.988	786.076	4.204.351	42	927,24	6.255	5.799.891	58	10.004.242
May	2.591.265	836.720	9.760	788.318	4.226.063	42	918,79	6.225	5.719.441	58	9.945.504
Jun	2.642.490	893.429	10.530	766.977	4.313.426	43	942,88	6.060	5.713.845	57	10.027.271
Jul	2.622.496	908.494	10.311	770.223	4.311.524	44	934,86	5.970	5.581.103	56	9.892.627
Ago	2.660.871	888.264	7.704	782.494	4.339.333	44	919,15	6.080	5.588.420	56	9.927.753
Sep	2.658.940	923.030	738	805.572	4.388.280	44	918,99	6.100	5.605.810	56	9.994.090
Oct	2.629.826	1.006.841	739	822.091	4.459.497	44	916,48	6.130	5.618.005	56	10.077.502
Nov	2.767.151	1.002.194	697	812.372	4.582.414	45	899,93	6.140	5.525.589	55	10.108.003
Dic	3.111.248	812.194	2.197	839.695	4.765.334	47	881,92	6.100	5.379.703	53	10.145.037
2006											
Ene	3.039.884	856.380	2.087	857.782	4.756.133	46	898,20	6.130	5.505.957	54	10.262.090
Feb	3.031.517	799.362	2.527	867.379	4.700.785	46	905,36	5.980	5.414.039	54	10.114.824
Mar	2.978.168	927.593	3.532	877.905	4.787.198	46	946,51	5.930	5.612.776	54	10.399.974
Abr	2.896.456	709.108	3.385	910.064	4.519.013	44	986,04	5.740	5.659.850	56	10.178.863
May	2.926.663	698.897	5.343	961.342	4.592.245	44	1018,24	5.750	5.854.877	56	10.447.122
Jun	2.955.640	718.800	3.906	956.372	4.634.718	45	1028,44	5.550	5.707.837	55	10.342.555
Jul	3.000.982	742.373	3.956	974.441	4.721.752	45	1053,70	5.470	5.763.725	55	10.485.477

Fuente: Gerencia de Estudios Económicos, Departamento de Estudios Monetarios y Financieros

Cuadro N° 22

Depósitos totales en el sistema bancario.

Año	En moneda nacional (en millones de guaraníes)					Part. %	En moneda extranjera				Total de depósitos (millones de guaraníes)
	Cuenta corriente 1	Ahorro a la vista 2	Ahorro a plazo 3	CD's 4	Total (1+2+3+4)		Millones de USD	Tipo de cambio	En millones de guaraníes	Part. %	
2002											
Ene	1.554.630	570.031	49.508	912.619	3.086.788	34	1261,92	4.835	6.101.387	66	9.188.176
Feb	1.509.537	502.955	57.591	919.553	2.989.636	33	1208,02	4.915	5.937.441	67	8.927.077
Mar	1.594.643	533.210	50.227	916.154	3.094.234	35	1188,18	4.838	5.748.395	65	8.842.629
Abr	1.625.453	542.229	51.353	918.178	3.137.214	36	1168,73	4.825	5.639.144	64	8.776.357
May	1.614.646	574.660	51.824	885.027	3.126.158	36	1081,87	5.150	5.571.615	64	8.697.772
Jun	1.532.126	475.532	44.203	788.292	2.840.153	36	853,02	5.800	4.947.500	64	7.787.654
Jul	1.466.943	464.337	46.482	772.031	2.749.793	36	831,84	5.900	4.907.834	64	7.657.626
Ago	1.398.857	420.195	43.549	788.743	2.651.343	34	845,08	6.100	5.154.975	66	7.806.318
Sep	1.458.042	438.541	43.391	806.013	2.745.987	35	865,76	6.000	5.194.547	65	7.940.534
Oct	1.517.617	467.978	49.932	818.181	2.853.708	34	873,96	6.450	5.637.038	66	8.490.747
Nov	1.491.788	510.611	46.311	816.391	2.865.101	32	864,40	6.900	5.964.345	68	8.829.446
Dic	1.608.334	479.593	46.953	820.160	2.955.039	33	864,96	7.000	6.054.719	67	9.009.758
2003											
Ene	1.511.796	488.247	54.000	784.138	2.838.181	32	878,44	6.900	6.061.244	68	8.899.425
Feb	1.605.496	490.370	57.861	818.674	2.972.401	33	874,58	6.900	6.034.635	67	9.007.036
Mar	1.737.931	524.546	62.159	862.397	3.187.033	33	927,92	6.880	6.384.071	67	9.571.104
Abr	1.963.446	597.445	57.400	851.122	3.469.413	34	997,30	6.840	6.821.523	66	10.290.936
May	1.914.006	620.693	51.658	824.268	3.410.625	36	997,91	6.200	6.187.058	64	9.597.683
Jun	1.937.209	640.660	43.733	835.365	3.456.967	36	984,08	6.200	6.101.325	64	9.558.292
Jul	1.996.564	625.429	41.905	845.050	3.508.948	37	1000,28	6.050	6.051.699	63	9.560.647
Ago	2.090.549	616.484	39.930	833.621	3.580.584	37	989,17	6.270	6.202.078	63	9.782.662
Sep	2.029.844	670.911	28.737	820.906	3.550.398	36	1001,59	6.280	6.289.960	64	9.840.358
Oct	2.102.462	642.963	22.717	788.174	3.556.316	36	1023,10	6.090	6.230.649	64	9.786.965
Nov	2.110.850	617.008	26.116	772.512	3.526.486	38	960,37	6.090	5.848.671	62	9.375.157
Dic	2.451.782	673.529	31.272	752.096	3.908.679	40	953,35	6.070	5.786.831	60	9.695.510
2004											
Ene	2.536.321	674.294	38.587	830.293	4.079.495	41	953,74	6.200	5.913.192	59	9.992.688
Feb	2.586.044	693.866	44.491	816.305	4.140.707	41	968,49	6.030	5.840.016	59	9.980.723
Mar	2.711.838	702.010	32.481	800.540	4.246.869	41	1042,63	5.860	6.109.814	59	10.356.683
Abr	2.730.906	682.691	25.409	799.223	4.238.228	40	1089,94	5.725	6.239.911	60	10.478.139
May	2.760.379	697.292	14.083	822.858	4.294.612	40	1073,98	5.970	6.411.633	60	10.706.245
Jun	2.852.485	698.115	13.274	849.122	4.412.996	42	1055,81	5.890	6.218.733	58	10.631.729
Jul	2.872.779	687.510	13.483	853.316	4.427.088	42	1038,59	5.910	6.138.093	58	10.565.181
Ago	2.958.215	697.154	12.607	822.677	4.490.653	42	1039,15	5.910	6.141.401	58	10.632.054
Sep	3.078.805	730.350	4.144	801.928	4.615.227	43	1030,64	5.945	6.127.167	57	10.742.394
Oct	3.048.713	822.188	7.637	805.875	4.684.413	43	1017,54	6.065	6.171.365	57	10.855.778
Nov	3.089.500	874.612	7.100	803.298	4.774.510	44	984,53	6.125	6.030.235	56	10.804.745
Dic	3.362.824	904.638	5.726	807.604	5.080.792	46	961,18	6.240	5.997.735	54	11.078.527
2005											
Ene	3.377.554	960.450	8.296	804.625	5.150.925	46	968,21	6.330	6.128.791	54	11.279.716
Feb	3.403.833	962.415	8.148	825.781	5.200.177	47	955,57	6.245	5.967.511	53	11.167.688
Mar	3.504.899	869.951	8.692	830.073	5.213.615	46	971,73	6.285	6.107.314	54	11.320.929
Abr	3.364.085	975.194	8.988	843.597	5.191.864	45	1021,09	6.255	6.386.911	55	11.578.775
May	3.428.647	937.395	9.760	837.389	5.213.191	45	1016,45	6.225	6.327.372	55	11.540.563
Jun	3.472.807	1.004.177	10.530	814.382	5.301.896	46	1046,48	6.060	6.341.644	54	11.643.540
Jul	3.423.964	1.023.291	10.311	815.027	5.272.593	46	1036,41	5.970	6.187.390	54	11.459.983
Ago	3.552.123	1.026.483	8.904	827.577	5.415.087	47	1020,67	6.080	6.205.653	53	11.620.740
Sep	3.479.687	1.058.073	1.938	850.655	5.390.353	46	1020,46	6.100	6.224.806	54	11.615.159
Oct	3.485.542	1.086.928	1.939	909.174	5.483.583	47	1020,12	6.130	6.253.335	53	11.736.918
Nov	3.668.570	1.074.396	1.897	900.505	5.645.368	48	1009,23	6.140	6.196.642	52	11.842.010
Dic	4.003.882	880.954	3.397	921.161	5.809.394	49	1004,99	6.100	6.130.417	51	11.939.811
2006											
Ene	3.990.677	901.699	3.287	962.527	5.858.190	49	1002,54	6.130	6.145.581	51	12.003.771
Feb	3.966.697	835.912	5.227	1.066.158	5.873.994	49	1007,83	5.980	6.026.802	51	11.900.796
Mar	3.787.661	981.706	6.232	1.076.684	5.852.283	49	1047,60	5.930	6.212.270	51	12.064.553
Abr	3.806.749	752.284	6.085	1.126.211	5.691.329	48	1086,94	5.740	6.239.038	52	11.930.367
May	3.933.276	759.445	5.343	1.236.188	5.934.252	48	1121,35	5.750	6.447.785	52	12.382.037
Jun	3.957.360	768.152	3.906	1.230.052	5.959.470	49	1133,30	5.550	6.289.822	51	12.249.292
Jul	3.919.574	780.370	3.956	1.248.121	5.952.021	48	1157,42	5.470	6.331.075	52	12.283.096

Fuente: Gerencia de Estudios Económicos, Departamento de Estudios Monetarios y Financieros.
Nota: 1/ Incluye depósitos del sector privado y del sector público en el sistema bancario.

Cuadro N° 23

Créditos del sector bancario al sector privado.

Año	Moneda nacional		Moneda extranjera		Total de saldos
	En millones de guaraníes	En millones de guaraníes	En millones USD	Tipo de cambio	En millones de guaraníes
2002					
Ene	2.964.540	3.608.896	746,4	4.835	6.573.436
Feb	2.973.575	3.640.933	740,8	4.915	6.614.508
Mar	2.974.203	3.619.918	748,2	4.838	6.594.121
Abr	2.883.671	3.621.220	750,5	4.825	6.504.891
May	2.798.905	3.813.679	740,5	5.150	6.612.584
Jun	2.702.898	3.746.001	645,9	5.800	6.448.899
Jul	2.694.227	3.819.137	647,3	5.900	6.513.364
Ago	2.557.647	3.836.039	628,9	6.100	6.393.686
Sep	2.589.628	3.620.363	603,4	6.000	6.209.991
Oct	2.628.331	3.866.650	599,5	6.450	6.494.981
Nov	2.662.962	3.964.812	574,6	6.900	6.627.774
Dic	2.625.290	3.868.024	552,6	7.000	6.493.314
2003					
Ene	2.560.269	3.802.438	551,1	6.900	6.362.707
Feb	2.505.397	3.786.905	548,8	6.900	6.292.302
Mar	2.446.283	3.740.417	543,7	6.880	6.186.700
Abr	2.361.775	3.753.246	548,7	6.840	6.115.021
May	2.216.800	3.133.481	505,4	6.200	5.350.281
Jun	2.146.109	3.031.873	489,0	6.200	5.177.982
Jul	2.145.075	2.802.947	463,3	6.050	4.948.022
Ago	2.115.414	2.791.416	445,2	6.270	4.906.830
Sep	2.082.669	2.735.629	435,6	6.280	4.818.298
Oct	2.066.152	2.785.079	448,5	6.210	4.851.231
Nov	2.053.262	2.719.909	446,6	6.090	4.773.171
Dic	2.063.697	2.796.097	460,6	6.070	4.859.794
2004					
Ene	2.140.713	2.888.949	466,0	6.200	5.029.662
Feb	2.176.924	2.889.861	479,2	6.030	5.066.785
Mar	2.119.874	2.837.138	484,2	5.860	4.957.012
Abr	2.119.106	2.766.522	483,2	5.725	4.885.628
May	2.076.442	2.915.192	488,3	5.970	4.991.634
Jun	2.115.228	2.937.855	498,8	5.890	5.053.083
Jul	2.138.944	2.993.520	506,5	5.910	5.132.464
Ago	2.159.354	2.923.393	494,7	5.910	5.082.747
Sep	2.220.939	2.943.199	495,1	5.945	5.164.138
Oct	2.419.328	2.966.489	489,1	6.065	5.385.817
Nov	2.587.431	2.999.128	489,7	6.125	5.586.559
Dic	2.668.043	2.970.618	476,1	6.240	5.638.661
2005					
Ene	2.725.108	2.982.754	471,2	6.330	5.707.862
Feb	2.785.621	2.918.804	467,4	6.245	5.704.425
Mar	2.794.368	2.907.990	462,7	6.285	5.702.358
Abr	2.776.496	2.801.858	447,9	6.255	5.578.354
May	2.736.124	2.735.109	439,4	6.225	5.471.233
Jun	2.745.178	2.564.011	423,1	6.060	5.309.189
Jul	2.755.422	2.493.891	417,7	5.970	5.249.313
Ago	2.828.502	2.550.475	419,5	6.080	5.378.977
Sep	2.938.781	2.661.284	436,3	6.100	5.600.065
Oct	3.091.289	2.819.153	459,9	6.130	5.910.442
Nov	3.265.679	2.929.885	477,2	6.140	6.195.564
Dic	3.375.624	3.010.698	493,6	6.100	6.386.322
2006					
Ene	3.378.585	2.989.295	487,7	6.130	6.367.880
Feb	3.394.310	2.943.819	492,3	5.980	6.338.129
Mar	3.416.194	2.891.589	487,6	5.930	6.307.783
Abr	3.372.633	2.839.607	494,7	5.740	6.212.240
May	3.413.887	2.877.788	500,5	5.750	6.291.675
Jun	3.368.143	2.870.767	517,3	5.550	6.238.910
Jul	3.402.909	2.941.846	537,8	5.470	6.344.755

Fuente: Gerencia de Estudios Económicos, Departamento de Estudios Monetarios y Financieros

Cuadro N° 24

Créditos y depósitos del sector privado en el sistema bancario.
Tasas de variación en porcentaje. *

Año	Depósitos del sector privado en el sistema bancario						Créditos del sistema bancario al sector privado					
	Guaraníes		Dólares		Totales		Guaraníes		Dólares		Totales	
	Mensual	Interanual	Mensual	Interanual	Mensual	Interanual	Mensual	Interanual	Mensual	Interanual	Mensual	Interanual
2002												
Ene	-5,9	5,8	5,6	31,5	1,7	22,2	0,7	3,0	2,1	26,5	1,5	14,7
Feb	-4,5	3,7	-3,2	22,6	-3,6	16,1	0,3	2,9	0,9	22,2	0,6	12,7
Mar	2,3	8,1	-3,3	17,6	-1,5	14,4	0,0	3,6	-0,6	20,5	-0,3	12,2
Abr	1,5	2,8	-2,1	15,5	-0,9	11,0	-3,0	1,2	0,0	19,3	-1,4	10,5
May	0,9	3,3	-2,1	11,0	-1,1	8,3	-2,9	0,3	5,3	24,5	1,7	13,0
Jun	-11,3	-11,2	-12,6	-9,0	-12,2	-9,8	-3,4	-3,5	-1,8	18,4	-2,5	8,1
Jul	-0,2	-8,0	-0,4	-13,7	-0,3	-11,9	-0,3	-2,8	2,0	16,0	1,0	7,4
Ago	-2,1	-10,6	5,2	-7,7	2,7	-8,7	-5,1	-6,4	0,4	15,7	-1,8	5,7
Sep	2,1	-9,5	0,7	-9,3	1,2	-9,3	1,3	-6,8	-5,6	6,4	-2,9	0,5
Oct	3,0	-5,8	9,4	-4,5	7,3	-4,9	1,5	-8,6	6,8	10,8	4,6	2,0
Nov	0,7	-5,0	5,3	-4,0	3,8	-4,3	1,3	-9,9	2,5	10,7	2,0	1,4
Dic	5,9	-8,5	1,3	1,8	2,7	-1,7	-1,4	-10,8	-2,4	9,5	-2,0	0,2
2003												
Ene	-3,3	-6,0	0,4	-3,1	-0,7	-4,0	-2,5	-13,6	-1,7	5,4	-2,0	-3,2
Feb	1,6	0,0	-0,1	0,0	0,4	0,0	-2,1	-15,7	-0,4	4,0	-1,1	-4,9
Mar	5,7	3,3	6,1	9,7	6,0	7,6	-2,4	-17,7	-1,2	3,3	-1,7	-6,2
Abr	7,3	9,1	8,4	21,4	8,0	17,4	-3,5	-18,1	0,3	3,6	-1,2	-6,0
May	1,7	10,0	-8,1	14,0	-5,1	12,7	-6,1	-20,8	-16,5	-17,8	-12,5	-19,1
Jun	2,7	27,4	-0,6	29,6	0,4	28,8	-3,2	-20,6	-3,2	-19,1	-3,2	-19,7
Jul	1,1	29,0	-0,6	29,4	0,0	29,2	0,0	-20,4	-7,6	-26,6	-4,4	-24,0
Ago	3,3	36,2	1,8	25,2	2,3	28,8	-1,4	-17,3	-0,4	-27,2	-0,8	-23,3
Sep	0,1	33,6	0,6	25,1	0,5	27,9	-1,5	-19,6	-2,0	-24,4	-1,8	-22,4
Oct	-1,5	27,7	-1,1	13,1	-1,2	17,7	-0,8	-21,4	1,8	-28,0	0,7	-25,3
Nov	-2,5	23,7	-6,1	0,8	-4,9	7,8	-0,6	-22,9	-2,3	-31,4	-1,6	-28,0
Dic	13,0	32,0	-1,0	-1,4	3,9	9,1	0,5	-21,4	2,8	-27,7	1,8	-25,2
2004												
Ene	0,9	37,8	2,5	0,6	1,9	12,0	3,7	-16,4	3,3	-24,0	3,5	-21,0
Feb	2,3	38,8	-2,5	-1,9	-0,7	10,8	1,7	-13,1	0,0	-23,7	0,7	-19,5
Mar	-1,1	29,9	4,9	-3,0	2,6	7,2	-2,6	-13,3	-1,8	-24,1	-2,2	-19,9
Abr	1,0	22,3	2,9	-7,9	2,2	1,4	0,0	-10,3	-2,5	-26,3	-1,4	-20,1
May	1,4	21,9	2,4	2,6	2,0	9,0	-2,0	-6,3	5,4	-7,0	2,2	-6,7
Jun	1,5	20,5	-2,8	0,4	-1,2	7,2	1,9	-1,4	0,8	-3,1	1,2	-2,4
Jul	1,0	20,4	-0,7	0,3	-0,1	7,1	1,1	-0,3	1,9	6,8	1,6	3,7
Ago	1,0	17,8	0,2	-1,4	0,5	5,2	1,0	2,1	-2,3	4,7	-1,0	3,6
Sep	2,7	20,8	-0,3	-2,3	0,9	5,6	2,9	6,6	0,7	7,6	1,6	7,2
Oct	2,6	25,8	0,4	-0,7	1,3	8,3	8,9	17,1	0,8	6,5	4,3	11,0
Nov	2,6	32,3	-2,9	2,8	-0,7	13,1	6,9	26,0	1,1	10,3	3,7	17,0
Dic	9,3	28,1	-1,0	2,8	3,3	12,4	3,1	29,3	-1,0	6,2	0,9	16,0
2005												
Ene	1,0	28,1	1,7	2,1	1,4	11,9	2,1	27,3	0,4	3,2	1,2	13,5
Feb	1,3	26,8	-2,7	1,9	-1,0	11,6	2,2	28,0	-2,1	1,0	-0,1	12,6
Mar	-1,4	26,4	2,8	-0,1	0,9	9,8	0,3	31,8	-0,4	2,5	0,0	15,0
Abr	0,2	25,4	4,9	1,8	2,8	10,5	-0,6	31,0	-3,6	1,3	-2,2	14,2
May	0,5	24,3	-1,4	-2,0	-0,6	7,7	-1,5	31,8	-2,4	-6,2	-1,9	9,6
Jun	2,1	25,0	-0,1	0,8	0,8	9,9	0,3	29,8	-6,3	-12,7	-3,0	5,1
Jul	0,0	23,7	-2,3	-0,9	-1,3	8,5	0,4	28,8	-2,7	-16,7	-1,1	2,3
Ago	0,6	23,2	0,1	-0,9	0,4	8,4	2,7	31,0	2,3	-12,8	2,5	5,8
Sep	1,1	21,4	0,3	-0,3	0,7	8,2	3,9	32,3	4,3	-9,6	4,1	8,4
Oct	1,6	20,2	0,2	-0,5	0,8	7,7	5,2	27,8	5,9	-5,0	5,5	9,7
Nov	2,8	20,4	-1,6	0,7	0,3	8,8	5,6	26,2	3,9	-2,3	4,8	10,9
Dic	4,0	14,5	-2,6	-1,0	0,4	5,7	3,4	26,5	2,8	1,3	3,1	13,3
2006												
Ene	-0,2	13,2	2,3	-0,4	1,2	5,5	0,1	24,0	-0,7	0,2	-0,3	11,6
Feb	-1,2	10,5	-1,7	0,6	-1,4	5,0	0,5	21,9	-1,5	0,9	-0,5	11,1
Mar	1,8	14,1	3,7	1,5	2,8	6,9	0,6	22,3	-1,8	-0,6	-0,5	10,6
Abr	-5,6	7,5	0,8	-2,4	-2,1	1,7	-1,3	21,5	-1,8	1,3	-1,5	11,4
May	1,6	8,7	3,4	2,4	2,6	5,0	1,2	24,8	1,3	5,2	1,3	15,0
Jun	0,9	7,4	-2,5	-0,1	-1,0	3,1	-1,3	22,7	-0,2	12,0	-0,8	17,5
Jul	1,9	9,5	1,0	3,3	1,4	6,0	1,0	23,5	2,5	18,0	1,7	20,9

Fuente: Gerencia de Estudios Económicos, Departamento de Estudios Monetarios y Financieros

* Las variaciones se refieren a los valores en moneda nacional

Cuadro N° 25

Créditos y depósitos del sector privado en el sistema bancario - moneda extranjera (dólares).
Tasas de variación en porcentaje.

Año	Depósitos		Créditos	
	Mensual	Interanual	Mensual	Interanual
2002				
Ene	1,2	-2,3	-2,1	-5,9
Feb	-4,8	-6,6	-0,8	-6,9
Mar	-1,7	-7,8	1,0	-5,6
Abr	-1,8	-9,1	0,3	-6,2
May	-8,3	-17,0	-1,3	-6,9
Jun	-22,4	-37,3	-12,8	-18,3
Jul	-2,1	-37,5	0,2	-16,1
Ago	1,7	-34,5	-2,9	-17,8
Sep	2,4	-32,6	-4,0	-21,0
Oct	1,7	-32,2	-0,6	-21,3
Nov	-1,6	-34,5	-4,1	-24,4
Dic	-0,2	-32,6	-3,8	-27,5
2003				
Ene	1,9	-32,1	-0,3	-26,2
Feb	-0,1	-28,8	-0,4	-25,9
Mar	6,5	-22,9	-0,9	-27,3
Abr	9,0	-14,3	0,9	-26,9
May	1,4	-5,3	-7,9	-31,8
Jun	-0,6	21,2	-3,2	-24,3
Jul	1,9	26,1	-5,3	-28,4
Ago	-1,8	21,8	-3,9	-29,2
Sep	0,5	19,5	-2,2	-27,8
Oct	0,0	17,5	3,0	-25,2
Nov	-1,3	17,8	-0,4	-22,3
Dic	-3,7	13,7	2,8	-27,7
2004				
Ene	0,4	11,9	1,2	-15,4
Feb	0,2	12,3	2,9	-12,7
Mar	7,9	13,9	1,0	-10,9
Abr	5,4	10,1	-0,2	-11,9
May	-1,8	6,6	1,0	-3,4
Jun	-1,5	5,7	2,1	2,0
Jul	-1,1	2,6	1,5	9,3
Ago	0,2	4,6	-2,3	11,1
Sep	-0,8	3,3	0,1	13,7
Oct	-1,6	1,7	-1,2	9,1
Nov	-3,8	2,2	1,1	10,3
Dic	-2,8	0,0	-2,8	3,3
2005				
Ene	0,3	0,0	-1,0	1,5
Feb	-1,3	-1,6	-0,8	-2,5
Mar	2,1	-6,9	-1,0	-4,4
Abr	5,4	-6,9	-3,2	-7,3
May	-0,9	-6,0	-1,9	-10,0
Jun	2,6	-2,1	-3,7	-15,2
Jul	-0,9	-1,9	-1,3	-17,5
Ago	-1,7	-3,7	0,4	-15,2
Sep	0,0	-2,9	4,0	-11,9
Oct	-0,3	-1,6	5,4	-6,0
Nov	-1,8	0,5	3,8	-2,5
Dic	-2,0	1,3	3,4	3,7
2006				
Ene	1,8	2,8	-1,2	3,5
Feb	0,8	5,1	0,9	5,3
Mar	4,5	7,6	-0,9	24,9
Abr	4,2	6,3	1,5	10,4
May	3,3	10,8	1,2	13,9
Jun	1,0	9,1	3,4	22,3
Jul	2,5	12,7	4,0	28,7

Fuente: Gerencia de Estudios Económicos, Departamento de Estudios Monetarios y Financieros.

Cuadro N° 26

Tasas efectivas de interés.
Sistema bancario - moneda nacional.
Promedios mensuales (en porcentaje anual).

Año	Activas	Pasivas			Promedio ponderado	Margen de intermediación	Call	
	Promedio ponderado	A la vista	A plazo	CDA			Interbancario	BCP
2002	50,5	9,4	21,7	22,9	12,3	38,2	13,9	12,8
Ene	51,4	6,5	21,7	22,9	11,6	39,8	15,1	14,8
Feb	47,2	7,7	20,5	23,1	10,7	36,6	17,3	15,0
Mar	48,2	9,7	20,7	23,0	11,2	37,1	15,8	15,0
Abr	47,7	9,7	20,6	21,4	11,3	36,4	12,7	11,9
May	48,4	9,6	20,3	21,1	10,9	37,5	10,2	10,1
Jun	52,0	9,8	21,7	22,1	11,0	41,0	10,7	10,0
Jul	57,5	9,6	21,9	20,3	10,9	46,6	12,3	11,3
Ago	50,8	10,5	23,4	23,9	14,9	36,0	13,9	12,0
Sep	44,8	10,5	23,9	24,5	14,5	30,3	12,8	12,0
Oct	53,9	10,7	20,3	24,8	14,7	39,2	11,8	11,4
Nov	50,4	9,6	20,9	25,3	14,5	35,9	11,1	10,7
Dic	53,6	9,1	24,5	23,1	11,9	41,7	11,8	11,1
2003	50,0	6,9	15,5	18,4	10,2	39,7	6,4	7,1
Ene	56,8	10,1	25,0	23,6	14,3	42,4	11,4	11,2
Feb	57,6	9,8	22,5	26,3	15,2	42,5	11,5	11,4
Mar	55,7	9,8	23,6	26,5	14,1	41,6	11,2	11,2
Abr	57,4	8,7	20,2	23,1	18,6	38,8	5,4	5,2
May	52,2	7,8	21,5	20,0	10,6	41,6	2,0	1,9
Jun	48,8	5,9	15,6	21,2	10,0	38,7	s/m	s/m
Jul	51,9	7,4	14,1	14,6	9,2	42,7	s/m	s/m
Ago	51,3	5,3	11,4	15,7	6,3	45,0	s/m	s/m
Sep	44,3	5,7	9,4	13,2	8,0	36,2	s/m	s/m
Oct	43,8	5,0	6,8	12,4	6,2	37,6	1,8	1,6
Nov	44,0	3,8	8,1	12,3	5,3	38,7	1,8	s/m
Dic	36,2	3,4	8,1	11,4	5,1	31,2	s/m	s/m
2004								
Ene	38,9	2,6	7,2	13,1	7,2	31,8	s/m	s/m
Feb	40,4	2,9	5,2	12,2	4,4	36,0	1,5	s/m
Mar	46,8	2,0	6,3	11,2	3,2	43,6	1,5	s/m
Abr	41,2	2,0	7,7	10,3	3,2	38,0	1,5	s/m
May	35,9	1,6	5,8	10,5	2,9	33,0	1,0	s/m
Jun	33,2	1,4	5,8	9,6	2,5	30,7	1,0	s/m
Jul	31,3	1,3	5,6	8,8	2,3	29,0	1,1	s/m
Ago	32,3	0,7	4,8	9,0	1,6	30,7	1,0	s/m
Sep	27,2	0,6	5,7	7,1	1,5	25,7	s/m	s/m
Oct	27,2	0,3	4,7	6,3	0,8	26,4	1,1	s/m
Nov	25,5	0,3	4,8	6,2	0,9	24,6	1,1	s/m
Dic	22,5	0,4	5,1	8,3	1,7	20,9	1,1	s/m
2005								
Ene	24,4	0,2	2,0	5,6	0,7	23,7	1,1	s/m
Feb	34,3	0,3	2,1	8,5	0,7	33,6	1,0	s/m
Mar	33,2	0,2	2,1	8,2	0,5	32,8	1,0	s/m
Abr	33,8	0,2	6,9	13,5	0,8	33,0	1,0	s/m
May	32,5	0,1	3,8	9,3	0,8	31,7	1,0	s/m
Jun	28,9	0,2	6,6	8,9	0,5	28,4	1,0	s/m
Jul	29,8	0,3	5,0	9,6	0,7	29,2	2,9	s/m
Ago	29,6	0,1	9,3	8,6	0,5	29,1	4,0	s/m
Sep	28,9	0,2	9,6	7,5	0,5	28,4	1,9	s/m
Oct	28,6	0,2	8,7	9,8	1,1	27,5	3,2	s/m
Nov	28,2	0,2	7,3	8,0	0,4	27,9	5,1	s/m
Dic	26,6	0,2	10,1	9,0	0,6	26,1	5,0	s/m
2006								
Ene	28,8	0,2	10,7	9,5	0,6	28,1	5,0	s/m
Feb	31,6	0,2	7,4	9,2	0,7	30,9	5,0	s/m
Mar	29,4	0,2	7,5	9,5	0,6	28,8	6,3	s/m
Abr	33,0	0,2	10,4	11,2	1,0	31,9	7,2	s/m
May	31,3	0,2	8,9	13,4	1,3	30,0	9,7	s/m
Jun	30,7	0,2	8,6	12,2	0,7	30,0	9,5	s/m

Fuente: Superintendencia de Bancos.

Cuadro N° 26 (continuación)

Tasas efectivas de interés.
Sistema bancario - moneda extranjera.
Promedios mensuales (en porcentaje anual).

Año	Activas	Pasivas			Promedio ponderado	Margen de intermediación
	Promedio ponderado	A la vista	A plazo	CDA		
2002	9,9	1,4	1,9	3,1	1,6	8,3
2003	10,4	0,6	1,6	2,7	1,1	9,3
Ene	9,9	1,1	1,5	3,6	1,7	8,2
Feb	9,5	0,8	1,5	3,8	1,9	7,7
Mar	10,7	0,5	1,8	3,3	0,7	10,0
Abr	9,6	0,7	1,5	2,6	1,4	8,2
May	10,3	0,7	1,8	3,2	1,1	9,2
Jun	10,0	0,5	1,8	2,9	0,7	9,3
Jul	10,4	0,7	1,8	2,1	1,1	9,3
Ago	10,4	0,3	1,7	2,3	0,5	9,9
Sep	9,8	0,6	1,7	2,2	1,2	8,6
Oct	11,1	0,6	1,5	2,4	1,0	10,1
Nov	14,2	0,4	1,6	2,1	0,9	13,3
Dic	8,2	0,2	1,0	1,8	0,6	7,6
2004						
Ene	8,1	0,2	0,9	1,0	0,3	7,8
Feb	9,0	0,2	0,7	1,3	0,3	8,7
Mar	8,2	0,2	0,7	1,0	0,2	8,1
Abr	7,5	0,2	1,3	1,1	0,3	7,2
May	7,6	0,2	1,4	1,5	0,3	7,3
Jun	8,4	0,2	0,9	1,3	0,2	8,2
Jul	7,8	0,2	1,6	1,0	0,3	7,5
Ago	8,2	0,1	2,0	1,3	0,3	7,9
Sep	8,3	0,1	0,7	1,1	0,2	8,1
Oct	8,3	0,1	0,7	1,3	0,2	8,1
Nov	7,5	0,1	0,8	1,2	0,2	7,3
Dic	8,1	0,1	1,4	1,6	0,3	7,7
2005						
Ene	12,1	0,1	0,5	1,2	0,1	12,0
Feb	8,9	0,1	1,7	1,2	0,1	8,8
Mar	8,8	0,1	0,8	1,7	0,1	8,7
Abr	8,6	0,1	1,4	1,6	0,1	8,5
May	8,9	0,1	1,6	1,7	0,2	8,7
Jun	8,8	0,1	1,5	1,7	0,2	8,7
Jul	9,4	0,2	2,4	2,0	0,3	9,1
Ago	9,0	0,2	1,5	2,2	0,2	8,8
Sep	9,0	0,2	2,1	2,2	0,3	8,7
Oct	8,8	0,1	1,2	3,1	0,3	8,5
Nov	8,5	0,1	2,0	2,6	0,2	8,3
Dic	8,8	0,1	3,3	2,8	0,3	8,6
2006						
Ene	8,2	0,1	3,9	2,5	0,3	7,9
Feb	9,0	0,1	1,6	2,0	0,1	8,8
Mar	9,7	0,1	3,5	3,4	0,4	9,3
Abr	9,8	0,1	1,7	3,8	0,3	9,4
May	9,4	0,1	3,6	3,6	0,4	9,0
Jun	9,3	0,1	3,9	3,0	0,4	8,9

Fuente: Superintendencia de Bancos.

Cuadro N° 27

Operaciones de la Bolsa de Valores de Asunción.
En millones de guaraníes.

Año	Acciones	Bonos	Bonos USD	CDA USD	CDA	Cupones	Cupones USD	Pagarés	Pagarés USD	Certificado bursátil	Certificado de call interfinanciero	Divisas	Títulos de inversión	Títulos de inversión USD	Total operación
2002	13.875	6.146	11.036	0	0	0	0	1.035	0	0	21.285	0	600	98	54.086
Ene	1.156	0	289	0	0	0	0	435	0	0	870	0	0	0	2.750
Feb	916	40	2.846	0	0	0	0	0	0	0	1.300	0	0	0	5.102
Mar	1.969	0	2.337	0	0	0	0	0	0	0	1.420	0	0	0	5.726
Abr	918	45	1.166	0	0	0	0	0	0	0	1.405	0	0	0	3.534
May	1.389	430	2.651	0	0	0	0	600	0	0	2.645	0	0	0	7.715
Jun	1.365	5.000	0	0	0	0	0	0	0	0	2.100	0	400	0	8.865
Jul	2.000	300	1.372	0	0	0	0	0	0	0	2.250	0	0	0	5.922
Ago	2.107	150	139	0	0	0	0	0	0	0	2.475	0	0	0	4.871
Sep	1.033	50	203	0	0	0	0	0	0	0	3.465	0	200	0	4.951
Oct	1.023	131	33	0	0	0	0	0	0	0	3.365	0	0	98	4.650
Nov	5.126	122	33	0	0	0	0	0	0	0	3.065	0	0	88	8.434
Dic	4.326	311	0	0	0	0	0	0	0	0	1.265	0	0	311	6.213
2003	1.917	2.850	1.450	0	0	0	0	0	0	0	2.614	0	0	0	8.631
Ene	684	1.000	1.256	0	0	0	0	0	0	0	1.232	0	0	0	4.172
Feb	1.233	1.650	194	0	0	0	0	0	0	0	1.382	0	0	0	4.459
Mar	1.077	0	445	0	0	0	0	0	0	0	432	0	0	0	1.954
Abr	1.630	0	206	0	0	0	0	0	0	0	232	0	0	0	2.068
May	1.290	867	0	0	0	48	0	0	0	0	732	0	0	0	2.937
Jun	1.043	1.306	0	0	0	61	0	0	0	0	632	0	0	0	3.042
Jul	1.643	0	158	0	0	0	0	0	0	0	832	0	0	0	2.633
Ago	837	254	7.962	0	0	0	0	0	0	0	2.332	0	0	0	11.385
Sep	856	2.570	1.157	0	0	0	0	0	0	0	1.300	0	0	0	5.883
Oct	1.354	3.750	4.680	0	0	0	0	0	0	0	1.100	0	0	0	10.884
Nov	1.678	461	0	0	0	0	0	0	0	0	1.200	0	0	0	3.339
Dic	8.337	0	291	0	0	0	0	0	0	0	0	0	0	0	8.628
2004															
Ene	298	600	243	0	0	0	0	0	0	0	0	0	0	0	1.141
Feb	91	307	223	0	0	0	0	0	0	0	0	0	0	0	621
Mar	148	5.841	2.752	0	0	0	0	0	0	0	0	0	0	0	8.741
Abr	138	2.624	379	0	0	0	0	0	0	0	0	0	0	0	3.141
May	176	3.225	1.584	0	0	0	0	0	0	0	0	0	0	0	4.985
Jun	3.079	1.118	0	0	0	232	0	0	0	0	0	0	0	0	4.429
Jul	2.698	11.584	3.712	0	0	0	0	0	0	0	0	0	0	0	17.994
Ago	88	2.624	5.536	0	0	0	0	0	0	0	0	0	0	0	8.248
Sep	405	599	534	0	0	0	0	0	0	0	0	0	0	0	1.538
Oct	215	1.814	4.024	0	0	0	0	0	0	0	0	0	0	0	6.053
Nov	9.668	1.779	366	0	0	0	0	0	0	0	0	0	0	0	11.813
Dic	1.631	12.346	12.205	0	0	0	0	0	37	0	0	0	0	0	26.219
2005															
Ene	54	7.275	2.660	0	0	0	0	151	0	0	0	0	0	0	10.140
Feb	59	1.810	23.034	0	0	0	0	0	0	0	0	0	0	0	24.903
Mar	50	940	4.159	0	0	0	0	3.580	0	0	0	0	0	0	8.729
Abr	78	45	158	0	0	0	0	0	0	0	0	0	0	0	281
May	2.742	376	515	0	0	0	0	0	0	0	0	0	0	0	3.633
Jun	1.566	3.870	5.916	0	0	0	0	0	0	0	0	0	0	0	11.352
Jul	4.362	378	9.440	0	0	0	0	0	0	0	0	0	0	0	14.180
Ago	42	1.757	1.907	0	0	70	0	0	0	0	0	0	0	0	3.776
Sep	67	5.613	5.529	0	0	28	0	0	0	0	0	0	0	0	11.237
Oct	42	3.060	1.205	0	0	28	0	0	0	0	0	0	0	0	4.307
Nov	98	2.146	1.903	0	0	93	31	0	0	0	0	0	0	0	4.270
Dic	57	1.749	49.683	0	0	0	6	624	0	0	0	0	0	0	52.119
2006															
Ene	0	11.776	14.123	0	0	0	0	0	221	0	0	0	0	0	26.120
Feb	0	16.836	6.890	0	0	42	0	0	374	0	0	0	0	0	24.142
Mar	7.800	29.737	23.297	0	0	15	0	0	0	0	0	0	0	0	60.849
Abr	421	2.864	66.340	0	0	0	0	52	0	0	0	0	0	0	69.677
May	0	5.748	25.867	0	0	0	0	0	0	0	0	0	0	0	31.615
Jun	0	1.094	3.643	0	0	0	0	0	725	0	0	0	0	0	5.462
Jul	0	3.157	19.223	0	0	99	0	0	601	0	0	0	0	0	23.080

Fuente: Informe diario de la Bolsa de Valores y Productos de Asunción S.A.

Cuadro N° 28

Principales indicadores del sistema bancario nacional.
En porcentaje.

Año	Morosidad 1/	Solvencia 2/	Rentabilidad 3/	Eficiencia 4/	Liquidez 5/	Intermediación 6/
2002						
Ene	17,8%	110,9%	34,9%	50,2%	36,7%	68,2%
Feb	18,1%	110,3%	12,9%	61,3%	35,0%	70,9%
Mar	18,3%	110,3%	11,7%	67,4%	34,2%	71,6%
Abr	18,1%	10,2%	11,0%	69,5%	36,8%	71,3%
May	18,5%	110,4%	18,4%	62,6%	39,1%	72,2%
Jun	18,9%	110,4%	19,7%	58,6%	37,3%	78,1%
Jul	19,8%	110,7%	22,9%	57,4%	40,2%	79,7%
Ago	20,6%	110,8%	24,0%	55,8%	43,8%	74,3%
Sep	21,3%	110,5%	18,0%	56,9%	42,2%	70,3%
Oct	21,4%	110,6%	20,6%	57,8%	43,8%	68,6%
Nov	21,3%	110,1%	16,4%	58,4%	45,1%	67,7%
Dic	19,4%	109,9%	9,5%	57,2%	42,8%	67,2%
2003						
Ene	20,6%	10,9%	16,0%	67,6%	42,9%	64,5%
Feb	21,1%	10,3%	10,8%	169,0%	43,0%	63,0%
Mar	21,7%	9,6%	14,7%	70,7%	46,2%	57,8%
Abr	22,0%	9,2%	9,6%	79,3%	47,5%	53,3%
May	21,4%	9,4%	4,9%	89,3%	49,5%	50,4%
Jun	21,6%	9,8%	8,0%	82,5%	52,4%	48,0%
Jul	22,0%	9,8%	10,0%	79,8%	53,1%	46,4%
Ago	22,6%	9,5%	10,3%	78,1%	53,4%	45,0%
Sep	22,7%	9,1%	11,5%	75,5%	53,7%	43,1%
Oct	22,5%	9,1%	11,7%	75,7%	54,3%	44,8%
Nov	22,0%	9,5%	10,0%	75,3%	53,4%	46,4%
Dic	20,6%	8,7%	6,1%	74,1%	52,7%	47,2%
2004						
Ene	20,6%	8,4%	14,0%	66,5%	53,8%	46,7%
Feb	20,3%	8,5%	10,5%	73,3%	53,4%	47,8%
Mar	18,6%	8,6%	-1,1%	76,6%	54,9%	46,6%
Abr	18,2%	8,7%	2,1%	78,5%	56,0%	45,3%
May	18,0%	8,8%	13,1%	74,7%	57,0%	45,1%
Jun	17,4%	9,7%	14,4%	71,2%	56,5%	47,1%
Jul	16,3%	9,8%	16,9%	70,7%	57,5%	48,8%
Ago	16,4%	9,9%	14,6%	70,5%	57,0%	48,5%
Sep	14,9%	10,1%	17,8%	70,4%	57,1%	49,2%
Oct	13,1%	9,6%	20,1%	69,9%	55,0%	52,3%
Nov	12,3%	9,4%	20,3%	69,4%	53,7%	54,3%
Dic	10,4%	9,6%	20,5%	68,3%	52,7%	55,3%
2005						
Ene	10,6%	9,5%	24,3%	60,6%	55,8%	53,9%
Feb	10,5%	9,5%	23,3%	61,2%	56,9%	58,2%
Mar	10,3%	9,6%	23,8%	61,5%	55,8%	58,3%
Abr	10,3%	9,6%	24,5%	60,8%	55,6%	58,2%
May	10,3%	9,8%	23,5%	61,0%	56,3%	57,4%
Jun	10,0%	9,9%	27,5%	62,1%	56,5%	57,3%
Jul	9,8%	10,1%	26,3%	62,1%	57,3%	56,8%
Ago	9,5%	10,1%	27,3%	61,2%	56,6%	57,8%
Sep	8,7%	10,3%	28,1%	61,2%	55,8%	59,1%
Oct	8,2%	10,2%	28,0%	61,2%	54,5%	60,6%
Nov	7,3%	10,4%	28,1%	60,5%	54,0%	61,5%
Dic	6,5%	10,1%	27,3%	62,7%	52,8%	62,4%
2006						
Ene	6,6%	10,1%	34,5%	50,0%	55,6%	59,9%
Feb	6,5%	10,2%	30,9%	54,6%	56,6%	59,1%
Mar	5,1%	10,0%	33,4%	53,3%	56,4%	59,1%
Abr	5,8%	10,2%	33,6%	53,9%	54,5%	60,7%
May	5,8%	10,2%	36,3%	52,4%	54,9%	62,9%
Jun	5,7%	10,5%	36,6%	51,8%	55,7%	59,6%

Fuente: Boletín Estadístico de la Superintendencia y Balance Consolidado de Bancos.

Nota: 1/ Préstamos vencidos/Préstamos.

2/ Patrimonio Neto / (Activos + Contingentes Totales).

3/ Utilidad antes de Impuestos / Patrimonio (Anual).

4/ Gastos Administrativos /Margen Operativo.

5/ (Disponibilidad + Inversiones Temporarias) / Depósitos.

6/ Préstamos/ Depósitos.

Cuadro N° 29

Principales indicadores de las empresas financieras.
En porcentaje.

Año	Morosidad 1/	Solvencia 2/	Rentabilidad 3/	Eficiencia 4/	Liquidez 5/	Intermediación 6/
2002						
Ene	12,2%	21,4%	22,3%	56,7%	32,4%	162,8%
Feb	12,8%	21,5%	20,2%	59,5%	31,3%	166,5%
Mar	12,4%	21,4%	18,8%	60,4%	30,3%	166,6%
Abr	13,0%	21,4%	18,5%	61,1%	31,3%	160,9%
May	14,1%	20,5%	19,1%	61,3%	33,9%	157,1%
Jun	13,2%	19,1%	3,5%	59,8%	28,9%	165,9%
Jul	14,5%	19,0%	3,7%	61,4%	29,2%	158,0%
Ago	15,3%	18,2%	1,4%	62,9%	30,1%	144,6%
Sep	16,0%	19,2%	14,1%	62,1%	30,7%	129,2%
Oct	16,4%	19,6%	13,9%	61,8%	30,9%	124,2%
Nov	15,7%	19,4%	13,9%	61,1%	31,6%	121,4%
Dic	15,1%	19,2%	10,7%	62,4%	33,8%	118,7%
2003						
Ene	16,4%	19,8%	13,1%	67,0%	32,8%	119,1%
Feb	16,5%	19,4%	7,0%	69,5%	31,5%	118,3%
Mar	16,6%	19,3%	8,4%	68,1%	33,2%	120,6%
Abr	16,9%	18,6%	11,1%	69,3%	38,3%	115,2%
May	15,5%	18,0%	10,2%	71,9%	37,5%	111,9%
Jun	15,1%	17,3%	9,7%	70,7%	38,3%	113,9%
Jul	14,7%	16,9%	8,7%	71,7%	35,7%	114,9%
Ago	14,4%	16,5%	8,0%	71,2%	35,6%	111,9%
Sep	12,3%	17,0%	9,1%	71,0%	34,5%	112,3%
Oct	11,9%	17,3%	8,9%	71,1%	32,6%	112,0%
Nov	12,0%	18,1%	6,5%	72,2%	30,5%	113,8%
Dic	10,4%	18,6%	8,3%	72,7%	32,6%	110,9%
2004						
Ene	12,8%	21,0%	8,3%	74,4%	35,4%	110,4%
Feb	12,9%	20,8%	1,9%	75,2%	34,4%	111,5%
Mar	12,8%	20,8%	7,8%	73,3%	34,2%	109,3%
Abr	12,5%	20,2%	9,4%	73,3%	34,9%	105,7%
May	11,7%	17,8%	14,6%	71,2%	31,4%	100,5%
Jun	10,7%	18,0%	15,0%	69,5%	31,0%	99,7%
Jul	11,1%	17,5%	15,6%	68,3%	30,4%	97,2%
Ago	10,6%	17,0%	16,7%	67,8%	29,7%	95,4%
Sep	9,8%	17,3%	17,4%	67,5%	27,4%	98,5%
Oct	9,3%	17,3%	18,2%	67,3%	26,4%	98,4%
Nov	8,6%	17,4%	18,5%	66,5%	27,7%	97,4%
Dic	7,0%	16,8%	19,2%	65,9%	27,2%	97,0%
2005						
Ene	7,5%	17,0%	19,8%	63,1%	28,3%	94,7%
Feb	7,6%	16,9%	22,1%	63,3%	28,3%	93,8%
Mar	7,6%	17,3%	26,5%	60,9%	30,6%	88,7%
Abr	8,1%	16,6%	26,4%	62,7%	30,9%	88,8%
May	8,2%	16,7%	26,0%	63,2%	31,8%	87,3%
Jun	7,7%	16,5%	25,2%	63,6%	31,2%	87,7%
Jul	7,8%	16,7%	24,5%	64,0%	30,1%	88,7%
Ago	7,6%	16,6%	24,0%	63,9%	29,3%	90,1%
Sep	6,4%	16,8%	24,5%	63,6%	28,2%	91,4%
Oct	6,1%	17,0%	25,3%	63,2%	26,5%	93,4%
Nov	5,6%	16,8%	26,2%	63,1%	24,4%	96,0%
Dic	5,0%	16,7%	25,9%	63,7%	23,3%	96,2%
2006						
Ene	5,3%	16,7%	27,5%	57,9%	26,1%	94,5%
Feb	5,4%	16,6%	24,9%	60,7%	27,2%	94,8%
Mar	5,4%	16,9%	25,6%	59,7%	27,1%	94,1%
Abr	5,9%	16,6%	25,2%	60,6%	26,3%	92,7%
May	6,4%	16,0%	24,4%	60,5%	30,5%	90,1%
Jun	6,4%	16,1%	25,3%	60,2%	29,9%	90,5%

Fuente: Boletín Estadístico de la Superintendencia y Balance Consolidado de Empresas Financieras.

Nota: 1/Préstamos vencidos/Préstamos.

2/Patrimonio Neto / (Activos + Contingentes Totales).

3/Utilidad antes de Impuestos / Patrimonio (Anual).

4/Gastos Administrativos /Margen Operativo.

5/(Disponibilidad + Inversiones Temporarias) / Depósitos.

6/Préstamos/ Depósitos.

Cuadro N° 30

Transacciones del sistema bancario con el resto del mundo.
En millones de dólares.

Sistema bancario	2002				2003				2004				2005				2006		
	Marzo	Junio	Septiembre	Diciembre	Marzo	Junio	Septiembre	Diciembre	Marzo	Junio	Septiembre	Diciembre	Marzo	Junio	Septiembre	Diciembre	Enero	Febrero	Marzo
Activos	391,5	250,0	248,4	280,5	334,4	394,9	456,8	389,2	406,3	411,5	407,4	381,8	399,0	437,8	428,4	339,5	353,4	335,5	350,6
A la vista	85,0	58,5	93,4	111,1	119,7	125,7	145,3	112,2	109,3	116,9	119,0	101,9	139,6	118,2	118,4	86,9	122,4	122,2	137,5
Caja en USD	28,1	25,2	37,6	57,2	38,5	45,7	45,0	41,3	39,7	50,0	47,5	38,1	58,8	43,0	48,8	28,8	47,9	38,4	57,5
Depósitos a la vista en casa matriz	3,2	2,7	8,4	4,8	6,4	5,0	10,3	6,0	4,4	5,2	3,7	5,1	3,9	4,5	4,7	7,4	6,2	5,1	9,3
Depósitos a la vista en otros bancos	53,7	30,7	47,4	49,1	74,9	75,0	90,0	65,0	65,2	61,7	67,8	58,8	76,9	70,8	64,9	50,6	68,3	78,7	70,7
A plazo	290,9	183,0	151,0	169,1	211,7	267,1	309,6	275,3	295,0	291,7	284,6	275,6	254,4	313,8	304,1	249,8	228,2	211,3	211,3
Depósitos a la vista en casa matriz	75,6	61,9	76,4	56,6	72,2	95,4	99,8	93,4	103,8	101,9	86,4	79,8	69,8	90,0	78,4	63,4	64,2	59,8	59,8
Depósitos a la vista en otros bancos	215,3	121,0	74,6	112,5	139,5	171,7	209,8	181,8	191,2	189,8	198,2	195,9	184,5	223,8	225,8	186,4	164,0	151,5	151,5
Otros	15,6	8,5	4,0	0,3	2,9	2,1	2,0	1,8	2,0	2,9	3,8	4,2	5,1	5,7	5,9	2,8	2,8	2,0	1,8
Pasivos	74,0	115,4	68,4	55,6	46,7	43,0	32,2	32,7	33,3	34,2	34,3	52,6	42,0	36,7	26,7	39,4	43,0	28,0	26,6
A la vista	15,2	27,6	15,3	6,5	10,5	14,7	13,1	13,9	15,5	18,1	18,3	14,9	6,7	10,9	6,4	5,5	10,2	6,0	4,5
Depósitos a la vista de casa matriz	7,4	22,6	11,0	3,1	6,4	9,9	8,9	9,9	10,7	12,9	12,4	10,1	1,3	6,0	1,4	0,3	5,1	1,8	0,0
Depósitos a la vista de otros bancos	7,8	5,0	4,3	3,4	4,1	4,9	4,1	4,0	4,9	5,2	5,9	4,8	5,4	4,9	4,9	5,2	5,1	4,1	4,5
Préstamos	14,8	31,5	16,0	17,6	7,8	7,3	1,4	1,3	1,7	1,8	1,5	3,4	3,2	0,5	0,5	0,5	2,3	-4,3	-7,6
Derivados de importaciones	20,3	18,1	17,1	15,4	14,3	10,8	13,8	14,9	12,8	8,6	12,5	14,5	12,9	11,0	11,6	14,1	13,5	11,9	12,8
Otros	23,7	38,2	20,1	16,0	14,1	10,1	4,0	2,7	3,3	5,6	2,1	19,8	19,1	14,3	8,3	19,4	16,9	14,4	17,0
Bancos de inversión directa extranjera																			
Saldos																			
Capital	77,6	54,5	53,8	47,1	53,5	59,9	56,2	45,2	58,4	73,8	76,0	59,4	59,5	63,4	59,1	59,2	59,7	59,8	59,9
Utilidades y reservas acumuladas	177,0	145,8	137,0	115,4	120,7	127,8	127,7	116,3	119,2	132,3	137,7	136,2	142,0	153,9	169,6	164,4	167,5	172,2	164,8
Patrimonio	254,6	200,3	190,8	162,5	174,2	187,7	183,9	161,5	177,5	206,1	213,6	195,7	201,5	217,3	228,7	223,6	227,2	232,0	224,7
Flujos																			
Utilidad del ejercicio	-0,9	11,5	-4,6	-6,2	2,8	3,5	2,6	-11,8	-3,7	3,6	0,7	3,8	4,0	4,6	4,9	1,0	-38,0	4,4	5,2
Remesas de utilidades	9,9	12,5	3,3	0,0	6,2	0,2	2,8	6,7	0,0	0,8	0,0	0,0	0,5	2,2	0,0	11,5	-40,8	0,0	13,0
Capitalización	0,2	-9,0	0,4	0,0	0,7	0,2	0,0	0,0	12,1	15,7	1,9	0,4	0,0	1,6	0,1	0,0	0,5	0,1	0,1
Reinversión de utilidades	-10,7	-1,0	-7,9	-6,2	-3,4	3,3	-0,1	-18,5	-3,7	2,8	0,7	3,8	3,5	2,4	4,9	-10,5	2,9	4,4	-7,8
Impacto en la balanza de pagos	-9,7	-21,5	-2,9	0,0	-5,5	0,0	-2,8	-6,7	12,1	15,0	1,9	0,4	-0,5	-0,6	0,1	-11,4	41,3	0,1	-12,9

Fuente: Superintendencia de Bancos, balance consolidado de bancos.

Cuadro Nº 31

Deuda interna del sector público y privado con el Banco Central del Paraguay.
En miles de millones de guaraníes.

Año	Sector público						Sector privado					
	No financiero			Financiero			Bancos	Otros 2/	Total	Total		
	Gobierno Central 3/	Entidades descentralizadas	Fondo seguridad social	Gobierno local	Empresas públicas	Total					1/	Total
2002												
Ene	1.397	1	0	1	422	1.821	112	1.933	1.058,0	57,0	1.115,0	3.048,0
Feb	1.418	1	0	1	423	1.843	112	1.955	1.061,9	59,9	1.121,8	3.076,6
Mar	1.398	1	0	1	423	1.823	114	1.937	1.062,4	59,8	1.122,2	3.059,4
Abr	1.658	1	0	1	220	1.880	114	1.994	1.060,3	59,0	1.119,3	3.113,3
May	1.763	0,3	0	1	227	1.991	115	2.106	1.119,0	57,4	1.176,4	3.282,7
Jun	1.934	0,3	0	1	240	2.175	116	2.291	1.115,8	66,9	1.182,7	3.474,0
Jul	1.962	0,1	0	1	243	2.206	117	2.323	1.234,0	66,9	1.300,9	3.624,0
Ago	2.035	0,1	0	1	247	2.283	117	2.400	1.170,4	66,2	1.236,6	3.636,7
Sep	2.007	0,1	0	1	247	2.255	118	2.373	1.162,6	68,8	1.231,4	3.604,5
Oct	2.137	0,1	0	1	255	2.393	118	2.511	1.180,7	66,3	1.247,0	3.758,1
Nov	2.370	0,1	0	1	264	2.635	119	2.754	1.207,7	70,3	1.278,0	4.032,1
Dic	2.391	0	0	1	282	2.674	121	2.795	1.210,1	71,9	1.282,0	4.076,6
2003												
Ene	2.456	0	0	1	285	2.742	285	3.027	1.208,2	73,9	1.282,1	4.309,1
Feb	2.458	0	0	1	286	2.745	222	2.867	1.209,4	71,1	1.280,5	4.147,5
Mar	2.617	0	0	1	287	2.905	123	3.028	1.210,9	76,8	1.287,6	4.315,2
Abr	2.645	0	0	1	289	2.935	123	3.058	1.207,5	74,9	1.282,4	4.340,7
May	2.470	0	0	1	280,6	2.752	124	2.876	1.197,0	66,8	1.263,8	4.139,5
Jun	2.474	0	0	1	279,1	2.754	124	2.878	1.221,4	68,4	1.289,8	4.168,0
Jul	2.479	0	0	1	275	2.755	126	2.881	1.220,6	60,8	1.281,4	4.162,2
Ago	2.531	0	0	1	278,5	2.811	127	2.938	1.239,4	56,1	1.295,5	4.233,0
Sep	2.535	0	0	1	285,4	2.821	127	2.949	1.239,2	51,8	1.291,0	4.239,8
Oct	2.461	0	0	1	283,7	2.746	128	2.874	1.242,9	45,2	1.288,1	4.161,8
Nov	2.400	0	0	1	284,8	2.686	128	2.814	1.247,6	39,3	1.286,9	4.100,7
Dic	2.429	0	0	1	291,1	2.721	129	2.850	1.275,1	41,1	1.316,2	4.166,3
2004												
Ene	2.458	0	0	1	293,8	2.753	130	2.883	1.279,1	35,6	1.314,7	4.197,5
Feb	2.466	0	0	1	290,1	2.757	131	2.888	1.277,1	31,9	1.309,0	4.197,1
Mar	2.530	0	0	1	284,9	2.816	131	2.947	1.275,2	20,2	1.295,4	4.242,3
Abr	2.533	0	0	1	280,3	2.814	132	2.946	1.252,9	18,5	1.271,4	4.217,7
May	2.754	0	0	1	327,7	3.083	133	3.216	1.255,8	17,3	1.273,1	4.488,8
Jun	2.707	0	0	1	325,3	3.033	134	3.167	1.214,6	16,2	1.230,8	4.398,1
Jul	2.716	0	0	1	325,7	3.043	135	3.177	1.215,3	15,5	1.230,8	4.408,0
Ago	2.680	0	0	1	327	3.008	135	3.143	1.213,8	15,0	1.228,8	4.371,8
Sep	2.733	0	0	1	331,3	3.065	136	3.201	1.211,8	14,7	1.226,5	4.427,8
Oct	2.745	0	0	1	338,5	3.085	136	3.221	1.213,1	14,6	1.227,7	4.448,2
Nov	2.746	0	0	1	347,6	3.095	137	3.232	1.212,5	14,3	1.226,8	4.458,4
Dic	2.763	0	0	1	364,7	3.129	137	3.266	1.213,3	14,3	1.227,6	4.493,3
2005												
Ene	2.796	0	0	1	351,7	3.149	139	3.288	1.213,8	14,3	1.228,1	4.515,8
Feb	2.770	0	0	1	352	3.123	140	3.263	1.210,0	14,3	1.224,3	4.487,3
Mar	2.776	0	0	1	350	3.127	140	3.267	1.211,0	14,3	1.225,3	4.492,3
Abr	2.767	0	0	1	349	3.117	141	3.258	1.207,9	14,3	1.222,2	4.480,2
May	2.778	0	0	1	342	3.121	142	3.263	1.203,2	14,3	1.217,4	4.480,4
Jun	2.716	0	0	1	335	3.052	143	3.195	1.189,7	14,3	1.204,0	4.399,0
Jul	2.693	0	0	1	334	3.028	143	3.171	1.188,8	14,3	1.203,1	4.374,1
Ago	2.729	0	0	1	340	3.070	144	3.214	1.187,7	14,3	1.201,9	4.415,9
Sep	2.739	0	0	1	337	3.077	144	3.221	1.188,0	14,3	1.202,3	4.423,6
Oct	2.739	0	0	1	338	3.078	145	3.224	1.184,1	14,3	1.198,3	4.422,0
Nov	2.744	0	0	1	336	3.081	146	3.227	1.182,6	14,3	1.196,8	4.424,3
Dic	2.738	0	0	1	338	3.077	147	3.224	1.182,0	14,3	1.196,3	4.420,4
2006												
Ene	2.749	0	0	1	343	3.093	148	3.242	1.182,4	14,3	1.196,7	4.438,2
Feb	2.700	0	0	1	336	3.038	149	3.186	1.180,3	14,3	1.194,5	4.381,0
Mar	2.694	0	0	1	337	3.033	149	3.182	1.179,5	14,3	1.193,8	4.375,4
Abr	2.623	0	0	1	337	2.962	150	3.112	1.173,7	14,3	1.188,0	4.299,9
May	2.631	0	0	1	340	2.972	150	3.123	1.173,9	14,3	1.188,2	4.311,0
Jun	2.569	0	0	1	334	2.904	151	3.055	1.171,0	14,3	1.185,3	4.240,2
Jul	2.546	0	0	1	332	2.879	152	3.031	1.169,9	14,3	1.184,2	4.215,2

Fuente: Gerencia de Estudios Económicos, Departamento de Estudios Monetarios y Financieros.

Nota: 1/: Incluye BNAPV y Fondo Ganadero.

2/: Incluye préstamos a financieras y casas de ahorro y préstamos.

3/: La deuda interna se registra a su valor actual.

Cuadro N° 32

Depósitos del sector público no financiero en el Banco Central del Paraguay.
En millones de guaraníes.

Año	Administración Central	Entidades descentralizadas	Fondo de seguridad social	Gobierno local	Empresas públicas	Total
2002						
Ene	599.508	20	0	1	14.891	614.420
Feb	644.874	693	0	1	9.523	655.091
Mar	554.254	20	0	1	3.793	558.068
Abr	587.576	932	0	1	2.153	590.662
May	574.644	20	0	1	4.487	579.152
Jun	649.123	20	0	1	2.819	651.963
Jul	631.541	20	0	1	19.454	651.016
Ago	681.643	20	0	1	4.842	686.506
Sep	680.613	20	0	1	6.457	687.091
Oct	696.276	20	0	1	8.643	704.940
Nov	714.294	20	0	1	15.002	729.317
Dic	696.602	20	0	1	2.682	699.305
2003						
Ene	779.496	20	0	1	3.055	782.572
Feb	824.202	20	0	1	11.303	835.526
Mar	793.033	20	0	1	17.666	810.720
Abr	761.320	20	0	1	3.284	764.625
May	698.825	20	0	1	4.309	703.155
Jun	718.159	20	0	1	18.641	736.821
Jul	682.788	20	0	1	30.123	712.932
Ago	741.840	20	0	1	4.291	746.152
Sep	857.826	20	0	1	16.802	874.649
Oct	981.269	20	0	1	15.677	996.967
Nov	1.075.243	20	0	1	27.172	1.102.436
Dic	1.118.463	20	0	1	27.914	1.146.398
2004						
Ene	956.857	20	0	1	6.201	963.079
Feb	903.165	20	0	1	26.093	929.279
Mar	964.181	20	0	1	33.425	997.627
Abr	1.006.848	20	0	1	25.682	1.032.551
May	1.248.677	20	0	1	24.583	1.273.281
Jun	1.134.321	20	0	1	35.894	1.170.236
Jul	1.309.526	20	0	1	53.817	1.363.364
Ago	1.451.302	20	0	1	76.409	1.527.732
Sep	1.586.323	21	0	1	117.326	1.703.671
Oct	1.648.139	21	0	1	150.509	1.798.670
Nov	1.621.213	21	0	1	139.353	1.760.588
Dic	1.166.203	21	0	1	46.811	1.213.036
2005						
Ene	1.313.988	21	0	1	35.902	1.349.912
Feb	1.292.617	21	0	1	56.315	1.348.954
Mar	1.367.999	21	0	1	80.308	1.448.329
Abr	1.546.297	21	0	1	112.829	1.659.148
May	1.551.548	20	0	1	72.994	1.624.563
Jun	1.516.559	20	0	1	79.533	1.596.113
Jul	1.568.190	21	0	1	60.867	1.629.079
Ago	1.505.347	21	0	1	95.492	1.600.861
Sep	1.620.618	21	0	1	119.391	1.740.031
Oct	1.711.963	21	0	1	143.626	1.855.611
Nov	1.526.327	21	0	1	110.925	1.637.274
Dic	1.098.723	21	0	1	77.290	1.176.035
2006						
Ene	1.226.077	21	0	1	65.727	1.291.826
Feb	1.190.824	21	0	1	67.635	1.258.481
Mar	1.248.961	21	0	1	73.091	1.322.074
Abr	1.343.468	21	0	1	70.357	1.413.847
May	1.628.673	21	0	1	76.985	1.705.680
Jun	1.572.674	21	0	1	81.315	1.654.011
Jul	1.441.531	21	0	1	79.871	1.521.424

Fuente: Gerencia de Estudios Económicos, Departamento de Estudios Monetarios y Financieros.

Cuadro N° 33

Ejecución presupuestaria del Gobierno Central recaudado/obligado.
En millones de guaraníes.

Año	Ingresos								Gastos					Sup.(+) / Def.(.)
	Tributarios				Total	No tributarios 1/	De capital 2/	Total	Corrientes			De capital	Total	
	IVA	Comercio exterior	Renta	Otros					Personal	Otros	Total			
2002	1.252.461	487.516	584.698	596.121	2.920.796	2.152.337	66.538	5.139.671	2.581.783	2.167.417	4.749.200	1.334.902	6.084.102	-944.431
Ene	108.848	43.232	23.554	57.225	232.859	109.180	3.688	345.277	191.010	168.216	359.226	14.621	373.847	-28.120
Feb	91.750	35.526	20.375	59.276	206.927	147.194	2.456	356.577	196.830	129.467	326.297	45.294	371.591	-15.014
Mar	91.113	51.854	24.081	39.343	206.391	137.650	9.734	353.775	199.146	154.516	353.662	32.599	386.261	-32.486
Abr	125.254	40.477	45.456	68.042	279.229	125.976	1.996	407.201	199.421	147.687	347.108	81.196	428.304	-21.103
May	113.408	34.140	68.484	43.102	259.134	148.598	4.225	411.957	202.692	165.826	368.518	55.277	423.795	-11.838
Jun	88.754	31.478	49.269	40.236	209.737	187.855	2.204	399.796	201.661	194.862	396.523	137.485	534.008	-134.212
Jul	101.386	46.155	69.308	44.709	261.558	174.796	8.323	444.677	202.723	184.126	386.849	114.198	501.047	-56.370
Ago	83.742	36.079	43.603	39.386	202.810	211.467	3.552	417.829	202.023	154.873	356.896	105.503	462.399	-44.570
Set	114.115	47.595	63.812	58.417	283.939	141.062	3.081	428.082	203.155	170.112	373.267	103.431	476.698	-48.616
Oct	103.565	39.817	55.313	48.994	247.689	237.748	17.827	503.264	205.859	151.464	357.323	114.434	471.757	31.507
Nov	109.090	40.840	74.192	53.314	277.436	153.670	4.524	435.630	198.017	169.455	367.472	118.129	485.601	-49.971
Dic	121.436	40.323	47.251	44.077	253.087	377.141	4.928	635.156	379.246	376.813	756.059	412.735	1.168.794	-533.638
2003	1.570.339	665.113	623.865	817.144	3.676.461	2.252.888	110.544	6.039.893	2.724.180	2.243.958	4.968.138	1.269.354	6.237.491	-197.958
Ene	109.616	47.664	28.651	58.631	244.562	147.556	3.430	395.548	197.517	178.818	376.335	28.448	404.783	-9.235
Feb	98.114	48.664	15.086	68.191	230.055	164.216	4.732	399.003	210.482	141.163	351.645	24.946	376.591	22.412
Mar	103.428	56.076	12.102	70.103	241.709	170.157	5.466	417.332	208.761	188.827	397.588	61.435	459.023	-41.691
Abr	130.916	33.002	62.222	72.067	298.207	213.698	51.301	563.206	210.486	158.973	369.459	93.738	463.197	100.009
May	124.799	41.535	61.099	61.991	309.424	145.112	6.648	461.184	209.484	173.609	383.093	99.991	483.084	-21.900
Jun	118.372	40.840	44.579	42.663	246.454	153.642	3.503	403.599	215.918	205.683	421.601	119.473	541.075	-137.476
Jul	124.669	58.365	76.985	64.565	324.584	152.071	9.402	486.057	211.770	223.962	435.732	100.070	535.802	-49.745
Ago	121.714	56.137	44.259	67.879	289.989	221.894	2.196	514.079	214.051	128.621	342.672	83.041	425.713	88.366
Sep	140.642	71.903	80.322	73.424	366.291	167.781	4.594	538.666	212.802	143.161	355.963	100.218	456.181	82.485
Oct	161.478	95.822	55.394	67.903	380.597	174.511	1.268	556.376	213.012	170.809	383.821	114.385	498.206	58.170
Nov	163.268	56.433	77.985	72.728	370.414	207.558	14.908	592.880	213.973	220.726	434.699	168.153	602.852	-9.972
Dic	173.323	58.672	45.181	96.999	374.175	334.692	3.096	711.963	405.923	309.606	715.529	275.455	990.984	-279.021
2004	1.938.954	903.999	890.158	1.206.129	4.929.240	2.709.148	54.394	7.692.782	2.983.475	2.382.466	5.365.941	1.668.264	7.034.205	668.577
Ene	143.410	43.210	31.701	100.756	319.077	56.928	0	376.005	215.876	113.221	329.097	914	330.011	45.994
Feb	134.219	67.420	23.708	80.336	305.683	199.105	5.397	510.185	223.995	163.959	387.954	17.983	405.937	104.248
Mar	164.264	62.075	59.215	78.829	364.383	200.239	2.034	616.656	228.501	185.712	414.213	100.708	514.921	101.735
Abr	170.718	71.470	67.943	103.411	413.542	214.750	2.188	630.480	228.346	179.099	407.445	87.257	494.702	135.778
May	194.597	87.118	95.983	104.706	482.404	261.227	2.619	746.250	228.072	176.737	404.809	100.324	505.133	241.117
Jun	168.066	75.559	64.147	94.918	402.690	191.637	2.301	596.628	231.277	138.033	369.310	80.025	449.335	147.293
Jul	175.892	72.534	97.626	99.840	445.892	288.570	11.147	745.609	229.208	279.793	509.001	108.177	617.178	128.431
Ago	139.991	64.047	92.716	112.269	409.023	246.280	6.778	662.081	226.617	227.086	453.703	126.355	580.058	82.023
Sep	173.671	43.565	126.114	125.979	469.329	207.322	1.754	678.405	226.691	121.469	348.160	105.572	453.732	224.673
Oct	162.051	56.635	63.585	117.603	399.874	277.461	4.650	681.985	235.896	284.262	520.158	315.621	835.779	-153.794
Nov	136.018	192.594	79.780	94.318	502.710	227.023	11.480	741.213	252.211	215.502	467.713	245.932	713.645	27.568
Dic	176.057	67.772	77.640	93.164	414.633	288.606	4.046	707.285	456.785	297.593	754.378	379.996	1.133.774	-426.489
2005 *	2.357.494	852.672	976.891	1.283.718	5.470.576	2.921.807	34.349	8.426.732	3.333.565	2.879.494	6.213.059	1.866.527	8.069.585	357.147
Ene	183.490	69.852	49.286	96.070	398.698	159.839	2.070	560.607	243.791	144.064	387.855	30.932	418.787	141.820
Feb	161.110	61.576	36.028	110.232	368.946	225.045	563	594.554	254.376	220.986	475.362	54.450	529.812	64.742
Mar	145.917	57.757	33.571	104.649	341.894	392.796	4.919	739.609	246.126	205.157	451.283	93.007	544.290	195.319
Abr	184.187	55.420	168.990	107.614	516.211	225.832	2.526	744.569	257.723	254.948	512.671	94.127	606.798	137.771
May	199.815	63.560	124.162	113.005	500.542	184.533	1.000	686.075	253.384	238.305	491.689	121.501	613.190	72.885
Jun	181.763	69.740	57.630	103.059	412.192	278.352	945	691.489	253.449	236.581	490.029	127.924	617.953	73.536
Jul	202.990	61.675	142.973	114.860	522.497	184.580	3.337	710.414	257.832	301.473	559.305	178.310	737.615	-27.202
Ago	204.789	67.259	60.899	107.363	440.310	279.948	1.911	722.168	251.548	218.195	469.744	171.839	641.582	80.586
Sep	197.477	76.881	102.978	98.859	476.194	217.881	2.084	696.160	251.150	244.250	495.399	142.179	637.578	58.582
Oct	217.996	82.494	50.103	121.598	472.191	236.569	1.215	709.975	256.904	214.996	471.901	156.762	628.662	81.313
Nov	234.771	91.667	74.499	104.106	505.042	239.243	1.176	745.461	266.672	262.617	529.289	316.114	845.404	-99.943
Dic	243.190	94.791	75.573	102.304	515.858	297.190	12.603	825.650	540.610	337.922	878.532	369.382	1.247.914	-422.263
2006	1.408.531	462.670	629.411	626.894	3.127.506	1.640.916	9.652	4.776.075	1.776.065	1.437.558	3.212.623	706.988	3.919.611	858.465
Ene	226.745	96.046	70.641	100.698	494.130	309.696	1.281	805.106	289.588	226.584	516.172	15.558	531.730	273.376
Feb	226.857	74.253	43.207	88.635	432.952	265.374	1.701	700.027	296.782	185.204	481.986	33.103	515.089	184.938
Mar	236.137	99.013	74.912	100.990	511.052	239.066	3.981	754.099	296.098	228.984	525.082	183.736	708.818	45.281
Abr	235.981	61.962	237.018	97.052	632.013	259.102	818	891.933	292.526	243.952	536.478	117.918	654.396	237.532
May	245.179	69.816	139.534	129.504	584.034	306.884	960	891.878	301.814	278.198	580.012	149.289	729.301	162.576
Jun	237.632	61.579	64.099	110.016	473.325	260.795	912	735.032	298.257	274.637	572.893	207.383	780.277	-45.244

Fuente: Ministerio de Hacienda, Dirección de Política Fiscal.

*Cifras preliminares

Nota: 1/Incluye donaciones corrientes.

2/Incluye donaciones de capital.

Cuadro N° 34

Balanza de pagos - presentación normalizada.
En millones de dólares.

	2002					2003					2004*					2005*				
	I	II	III	IV	Total	I	II	III	IV	Total	I	II	III	IV	Total	I	II	III	IV	Total
I.- Cuenta corriente	-68,4	98,5	81,8	-21,3	92,6	-14,6	191,3	20,8	-72,3	125,3	108,5	117,7	-25,3	-145,4	55,4	106,5	78,2	-92,2	-245,4	-152,9
A. Bienes 1/	-105,5	-15,1	-2,6	-156,7	-279,9	-92,0	85,6	-75,1	-194,6	-276,1	1,8	28,8	-121,5	-211,8	-302,8	-1,0	-33,3	-186,3	-336,8	-557,4
1. Exportaciones (crédito)	459,3	547,3	539,2	312,2	1.858,0	401,9	665,6	627,0	475,6	2.170,0	681,4	738,7	765,3	678,5	2.863,8	749,1	893,5	849,8	801,1	3.293,4
2. Importaciones (débito)	-564,8	-562,4	-541,8	-468,9	-2.137,9	-493,8	-580,0	-702,0	-670,3	-2.446,1	-679,6	-709,9	-886,7	-890,4	-3.166,6	-750,1	-926,7	-1.036,0	-1.138,0	-3.850,8
B. Servicios	47,5	47,7	51,1	67,5	213,8	58,6	60,9	61,2	64,5	245,2	79,6	68,6	68,9	62,7	279,8	67,9	49,4	67,4	78,4	263,1
1. Transportes	-28,0	-27,5	-31,9	-22,9	-110,2	-27,6	-22,7	-19,2	-26,5	-95,9	-17,8	-13,1	-18,6	-27,9	-77,3	-19,6	-32,4	-22,2	-15,3	-89,6
2. Viajes	-2,9	-11,4	5,7	6,0	-2,6	-0,5	-3,4	-0,2	0,8	-3,3	-3,3	-1,5	1,5	2,3	-1,0	-3,8	-1,9	2,1	1,0	-2,6
3. Otros servicios 2/	78,4	86,6	77,3	84,5	326,7	86,7	87,0	80,6	90,3	344,4	100,7	83,2	86,0	88,3	358,1	91,4	83,7	87,6	92,8	355,3
C. Renta	-30,3	40,0	-0,7	33,8	42,8	-20,7	7,4	-7,9	12,9	-8,4	-20,8	-24,6	-18,4	-51,9	-115,8	-16,0	6,4	-29,0	-42,6	-81,2
1. Remuneración a empleados	26,2	31,0	23,6	22,0	102,8	20,2	30,8	30,7	30,9	112,6	32,0	32,0	32,0	32,0	128,0	32,6	32,6	32,6	32,6	130,6
2. Renta de la inversión	-56,5	9,0	-24,3	11,8	-60,0	-40,9	-23,4	-38,6	-18,0	-121,0	-52,8	-56,6	-50,4	-83,9	-243,8	-48,7	-26,2	-61,6	-75,3	-211,8
2.1 Inver. Extr. Directa	-36,1	11,7	-11,7	28,0	-8,1	-21,9	-0,1	-18,3	4,3	-36,0	-31,2	-31,6	-36,5	-64,0	-163,3	-31,6	-10,1	-51,6	-67,4	-160,5
2.2 Inver. de Cartera	0,6	0,6	0,6	0,6	2,3	0,6	0,6	0,6	0,6	2,3	0,6	0,6	0,6	0,6	2,3	0,6	0,6	0,6	0,6	2,3
2.3 Otra inversión	-21,0	-3,2	-13,2	-16,8	-54,2	-19,6	-23,9	-20,8	-22,9	-87,3	-22,2	-25,6	-14,5	-20,5	-82,8	-17,7	-16,7	-10,6	-8,5	-53,6
D. Transferencias corrientes	21,9	25,9	34,1	34,1	115,9	39,5	37,5	42,5	44,9	164,5	47,9	45,0	45,6	55,6	194,2	55,6	55,6	55,6	55,6	222,5
II. Cuenta capital y financiera	-258,2	351,8	-17,9	16,4	92,1	91,0	63,2	-48,4	126,4	232,1	-132,8	-53,1	213,2	-25,5	1,8	-138,5	-101,6	93,5	259,8	113,2
A. Cuenta de capital	1,0	1,0	1,0	1,0	4,0	3,8	3,8	3,8	3,8	15,0	4,0	4,0	4,0	4,0	16,0	4,0	4,0	4,0	4,0	16,0
1. Transferencias de capital	1,0	1,0	1,0	1,0	4,0	3,8	3,8	3,8	3,8	15,0	4,0	4,0	4,0	4,0	16,0	4,0	4,0	4,0	4,0	16,0
B. Cuenta financiera	-259,2	350,8	-18,9	15,4	88,1	87,2	59,5	-52,2	122,6	217,1	-136,8	-57,1	209,2	-29,5	-14,2	-142,5	-105,6	89,5	255,8	97,2
1. Inversión directa 3/	-161,8	162,3	6,5	5,0	12,0	-9,1	72,9	8,8	-50,7	21,9	-40,9	116,7	24,4	-55,4	44,8	-64,6	155,9	-5,6	-26,7	59,0
2. Inversión de cartera		-0,1		-0,1	0,4	-0,6	-0,2		-0,4	-0,1				-0,1						
3. Otra inversión	-97,4	188,6	-25,4	10,4	76,2	95,9	-12,9	-60,8	173,3	195,6	-95,8	-173,7	184,8	25,9	-58,9	-77,9	-261,5	95,1	282,5	38,2
3.1 Activos	-59,6	85,7	-1,9	-40,3	-16,1	105,5	32,8	-55,8	119,2	201,7	6,2	-149,1	154,3	-10,3	1,0	-71,6	-174,9	73,1	294,9	121,5
3.1.1 Créditos comerciales	6,1	-2,2	6,4	-18,3	-8,0	0,9	-3,1	-6,6	20,2	11,4	2,2	-16,5	3,1	3,5	-7,7	-2,8	6,8	-0,9	-0,2	2,9
3.1.2 Préstamos	5,4	166,5	40,1	-29,7	182,3	-55,9	-67,6	-51,6	26,4	-148,7	-29,9	-9,1	-2,8	11,9	-29,9	17,1	-64,5	6,8	57,8	17,2
3.1.3 Moneda y depósitos	-59,9	-64,9	-45,8	9,0	-161,6	158,9	102,3	0,5	70,2	331,9	31,8	-125,0	152,6	-26,7	32,6	-85,4	-119,3	66,7	236,5	98,5
3.1.4 Otros activos	-11,2	-13,7	-2,6	-1,3	-28,8	1,6	1,2	1,9	2,4	7,1	2,1	1,5	1,4	1,0	6,0	-0,5	2,1	0,5	0,8	2,9
3.2 Pasivos	-37,8	102,9	-23,5	50,7	92,3	-9,6	-45,7	-5,0	54,2	-6,0	-102,0	-24,6	30,5	36,2	-59,9	-6,3	-86,6	22,0	-12,4	-83,3
3.2.1 Créditos comerciales	-7,0	11,0	16,1	-12,1	8,0	20,5	-14,7	-16,3	-12,0	-22,5	-30,8	8,3	24,6	18,1	20,2	-8,2	-48,3	67,4	-17,8	-6,9
3.2.2 Préstamos	-34,7	35,6	-14,0	55,3	42,2	-27,4	-32,4	-2,3	43,1	-19,0	-17,2	-8,2	5,1	12,5	-7,8	-13,5	-29,0	-30,7	3,5	-69,7
3.2.3 Moneda y depósitos	-0,7	49,1	-26,7	-13,4	8,3	7,3	2,2	-6,0	-0,2	3,3	2,1	6,0	-3,9	-4,7	-0,5	-0,7	-0,8	-4,0		-5,5
3.2.4 Otros pasivos	4,6	7,2	1,1	20,9	33,8	-10,0	-0,7	19,7	23,3	32,2	-56,1	-30,7	4,7	10,3	-71,8	16,1	-8,5	-10,7	1,9	-1,2
III. Errores y omisiones	186,2	-439,6	-78,0	62,9	-268,5	-25,2	-177,3	66,1	80,3	-56,1	58,8	7,8	-84,5	140,2	122,2	62,4	122,4	-0,4	1,2	185,8
IV. Activos de reserva 4/	138,4	-10,7	14,1	-58,0	83,8	-51,2	-77,2	-38,5	-134,4	-301,3	-34,5	-72,4	-103,3	30,7	-179,5	-30,4	-99,0	-1,0	-15,6	-146,0

Fuente: Gerencia de Estudios Económicos, Departamento de Economía Internacional

*Cifras preliminares.

Nota: Presentación adaptada a la 5ta. versión del Manual de Balanza de Pagos del Fondo Monetario Internacional

Observación:

1/ Incluye binacionales, así como el comercio registrado y no registrado de acuerdo a cifras DOTS/FMI y las reexportaciones.

2/ Incluye transacciones de las binacionales (regalías, compensaciones y otros servicios).

3/ Incluye inversión directa de las binacionales.

4/ Variación de los activos de reservas internacionales: incremento (-) y pérdida (+).

Cuadro N° 35

Resumen de la cuenta corriente por componentes normalizados.
En millones de dólares.

Partida	2002					2003					2004*					2005*				
	I	II	III	IV	Total	I	II	III	IV	Total	I	II	III	IV	Total	I	II	III	IV	Total
I. Cuenta corriente	-66,4	98,5	81,8	-21,3	92,6	-14,6	191,3	20,8	-72,3	125,3	108,5	117,7	-25,3	-145,4	55,4	106,5	78,2	-92,2	-245,4	-152,9
* Exportaciones de bienes, servicios y renta	640,1	771,1	723,9	487,0	2.622,1	578,9	863,8	809,4	658,0	2.910,1	877,9	930,4	960,5	862,4	3.631,2	946,6	1.109,6	1.056,0	998,5	4.110,7
A. Bienes	459,3	547,3	539,2	312,2	1.858,0	401,9	685,6	627,0	475,6	2.170,0	681,4	738,7	765,3	678,5	2.863,8	749,1	893,5	849,8	801,1	3.293,4
1. Mercancías generales	457,7	545,7	537,6	310,7	1.851,7	400,1	663,8	625,2	474,0	2.163,1	679,6	736,9	763,5	676,9	2.856,9	747,3	891,7	848,0	799,5	3.286,5
2. Bienes para transformación	0,0	0,0	0,0	0,0	0,0	0,0	0,0	0,0	0,0	0,0	0,0	0,0	0,0	0,0	0,0	0,0	0,0	0,0	0,0	0,0
3. Reparaciones de bienes	0,1	0,1	0,1	0,1	0,5	0,1	0,1	0,1	0,1	0,5	0,1	0,1	0,1	0,1	0,5	0,1	0,1	0,1	0,1	0,5
4. Bienes adq. en puertos por medios de transporte	1,5	1,5	1,5	1,4	5,8	1,6	1,6	1,6	1,5	6,4	1,6	1,6	1,6	1,5	6,4	1,6	1,6	1,6	1,5	6,4
5. Oro no monetario	0,0	0,0	0,0	0,0	0,0	0,0	0,0	0,0	0,0	0,0	0,0	0,0	0,0	0,0	0,0	0,0	0,0	0,0	0,0	0,0
B. Servicios	135,0	155,7	141,9	135,9	568,4	141,8	150,5	140,6	140,9	573,8	153,9	143,3	147,9	135,8	580,9	152,7	148,9	154,9	145,7	602,2
1. Transportes	14,0	22,2	20,8	11,8	68,9	20,0	27,1	24,1	13,3	84,5	20,4	26,3	27,0	13,0	86,7	22,4	25,1	27,7	15,8	91,0
2. Viajes	16,1	15,5	16,5	14,1	62,2	16,0	15,3	16,7	15,6	63,6	17,6	16,5	17,9	17,7	69,7	19,6	18,0	20,4	18,2	76,2
3. Servicios de comunicaciones	3,3	3,3	3,3	3,3	13,0	3,3	3,3	3,3	3,3	13,0	4,0	4,0	4,0	4,0	16,0	4,3	4,3	4,3	4,3	17,0
4. Servicios de construcción	0,0	0,0	0,0	0,0	0,0	0,0	0,0	0,0	0,0	0,0	0,0	0,0	0,0	0,0	0,0	0,0	0,0	0,0	0,0	0,0
5. Servicios de seguros	4,8	4,8	4,8	4,8	19,0	3,6	3,6	3,6	3,6	14,2	4,0	4,0	4,0	4,0	16,0	4,1	4,1	4,1	4,1	16,4
6. Servicios financieros	1,3	1,4	1,3	1,1	5,1	0,8	1,0	1,1	3,2	6,1	4,2	5,1	0,6	0,6	10,5	2,4	3,3	2,2	4,0	11,9
7. Servicios de informática y de información	0,1	0,1	0,1	0,1	0,4	0,0	0,1	0,0	0,1	0,2	0,1	0,1	0,1	0,1	0,4	0,1	0,1	0,1	0,1	0,4
8. Regalías y derechos de licencia	46,0	48,9	44,4	47,8	187,1	48,1	48,8	46,6	49,9	193,4	59,4	41,3	46,9	46,0	193,6	47,9	48,8	49,7	49,7	196,1
9. Otros servicios empresariales	40,1	50,2	41,4	43,6	175,3	44,9	46,0	40,8	43,7	175,4	38,7	38,7	39,9	40,6	157,9	45,0	37,5	40,2	39,1	161,8
10. Servicios personales, culturales y recreativos	0,0	0,0	0,0	0,0	0,0	0,0	0,0	0,0	0,0	0,0	0,0	0,0	0,0	0,0	0,0	0,0	0,0	0,0	0,0	0,0
11. Servicios del gobierno, n.i.o.p.	9,4	9,4	9,4	9,4	37,4	5,2	5,4	4,5	8,3	23,4	5,5	7,3	7,5	9,8	30,1	6,9	7,8	6,3	10,4	31,4
C. Renta	45,9	68,1	42,8	38,9	195,7	35,3	47,8	41,8	41,5	166,3	42,6	48,5	47,4	48,1	186,5	44,9	67,2	51,4	51,7	215,2
1. Remuneración de empleados	26,2	31,0	23,6	22,0	102,8	20,2	30,8	30,7	30,9	112,6	32,0	32,0	32,0	32,0	128,0	32,6	32,6	32,6	32,6	130,6
2. Renta de la inversión	19,7	37,1	19,2	16,9	92,9	15,1	17,0	11,1	10,6	53,7	10,6	16,5	15,4	16,1	58,5	12,3	34,5	18,7	19,1	84,6
2.1 Inversión directa	4,3	17,7	4,6	4,7	31,3	4,6	10,5	4,4	4,5	24,0	4,7	10,7	5,6	8,0	29,0	1,6	20,2	1,5	1,5	24,8
2.2 Inversión de cartera	0,6	0,6	0,6	0,6	2,3	0,6	0,6	0,6	0,6	2,3	0,6	0,6	0,6	0,6	2,3	0,6	0,6	0,6	0,6	2,3
2.3 Otra inversión	14,8	18,9	14,0	11,6	59,3	9,9	5,9	6,2	5,5	27,4	5,3	5,2	9,2	7,5	27,2	10,1	13,8	16,7	17,0	57,5
* Importaciones de bienes, servicios y renta	-728,4	-698,5	-676,1	-542,3	-2.645,4	-633,0	-710,0	-831,1	-775,2	-2.949,4	-817,3	-857,7	-1.031,5	-1.063,5	-3.770,0	-895,8	-1.087,0	-1.203,8	-1.299,5	-4.486,2
A. Bienes	-564,8	-562,4	-541,8	-468,9	-2.137,9	-493,8	-580,0	-702,0	-670,3	-2.448,1	-679,6	-709,9	-886,7	-890,4	-3.166,6	-750,1	-928,7	-1.036,0	-1.138,0	-3.850,8
1. Mercancías generales	-564,0	-561,6	-541,0	-467,8	-2.134,4	-493,0	-579,2	-701,2	-669,3	-2.442,7	-678,8	-709,1	-885,9	-889,4	-3.163,2	-749,3	-925,9	-1.035,2	-1.137,0	-3.847,4
2. Bienes para transformación	0,0	0,0	0,0	0,0	0,0	0,0	0,0	0,0	0,0	0,0	0,0	0,0	0,0	0,0	0,0	0,0	0,0	0,0	0,0	0,0
3. Reparaciones de bienes	-0,2	-0,2	-0,2	-0,2	-0,7	-0,2	-0,2	-0,2	-0,2	-0,7	-0,2	-0,2	-0,2	-0,2	-0,7	-0,2	-0,2	-0,2	-0,2	-0,7
4. Bienes adq. en puertos por medios de transporte	-0,6	-0,6	-0,6	-0,9	-2,8	-0,6	-0,6	-0,6	-0,8	-2,7	-0,6	-0,6	-0,6	-0,8	-2,7	-0,6	-0,6	-0,6	-0,8	-2,7
5. Oro no monetario	0,0	0,0	0,0	0,0	0,0	0,0	0,0	0,0	0,0	0,0	0,0	0,0	0,0	0,0	0,0	0,0	0,0	0,0	0,0	0,0
B. Servicios	-87,5	-108,0	-90,8	-68,4	-354,6	-83,2	-89,6	-79,4	-76,3	-328,6	-74,3	-74,7	-79,0	-73,1	-301,1	-84,8	-99,6	-87,5	-67,2	-339,0
1. Transportes	-42,0	-49,7	-52,7	-34,8	-179,1	-47,6	-49,8	-43,3	-39,8	-180,4	-38,2	-39,4	-45,6	-40,9	-164,0	-42,1	-57,5	-49,9	-31,1	-180,5
2. Viajes	-19,0	-26,9	-10,8	-8,1	-64,8	-16,5	-18,7	-16,9	-14,8	-66,9	-20,9	-18,0	-16,4	-15,4	-70,7	-23,4	-19,9	-18,3	-17,2	-78,8
3. Servicios de comunicaciones	-0,1	-0,1	-0,1	-0,1	-0,2	-0,1	-0,1	-0,1	-0,1	-0,2	-0,1	-0,1	-0,1	-0,1	-0,2	-1,0	-1,0	-1,0	-1,0	-4,0
4. Servicios de construcción	0,0	0,0	0,0	0,0	0,0	0,0	0,0	0,0	0,0	0,0	0,0	0,0	0,0	0,0	0,0	0,0	0,0	0,0	0,0	0,0
5. Servicios de seguros	-11,4	-12,7	-11,9	-10,9	-46,7	-10,0	-11,2	-9,7	-9,9	-40,8	-10,1	-10,5	-10,2	-10,4	-41,1	-12,3	-14,9	-12,9	-11,1	-51,2
6. Servicios financieros	-1,1	-3,4	-1,9	-0,7	-7,1	-1,0	-0,7	-1,4	-1,2	-4,3	-0,9	-0,7	-1,6	-0,2	-3,4	-1,1	-1,2	-1,2	-1,1	-4,6
7. Servicios de informática y de información	-2,7	-0,3	1,0	0,9	-1,1	-0,4	-0,3	-0,3	-0,2	-1,2	-0,3	-0,2	-0,2	-0,2	-0,9	-0,3	-0,2	-0,2	-1,0	-1,7
8. Regalías y derechos de licencia	-0,3	-1,1	-1,1	-2,1	-4,6	-1,1	-1,1	-1,1	-1,3	-4,6	-0,5	-0,5	-0,5	-0,4	-1,9	-0,2	-0,2	-0,2	-0,1	-0,7
9. Otros servicios empresariales	-2,4	-5,4	-4,9	-4,2	-16,9	-4,0	-5,1	-4,4	-5,7	-19,2	-0,7	-1,7	-0,7	-1,5	-4,6	-1,0	-0,8	-0,7	-0,1	-2,6
10. Servicios personales, culturales y recreativos	0,0	0,0	0,0	0,0	0,0	0,0	0,0	0,0	0,0	0,0	0,0	0,0	0,0	0,0	0,0	0,0	0,0	0,0	0,0	0,0
11. Servicios del gobierno, n.i.o.p.	-8,5	-8,5	-8,5	-8,5	-34,0	-2,6	-2,7	-2,3	-3,4	-11,0	-2,7	-3,7	-3,8	-4,1	-14,3	-3,4	-3,9	-3,1	-4,5	-14,9
C. Renta	-76,2	-28,2	-43,5	-5,1	-152,9	-56,0	-40,4	-49,7	-28,6	-174,7	-63,4	-73,1	-65,8	-100,0	-302,3	-61,0	-60,8	-80,4	-94,4	-296,4
1. Remuneración de empleados	0,0	0,0	0,0	0,0	0,0	0,0	0,0	0,0	0,0	0,0	0,0	0,0	0,0	0,0	0,0	0,0	0,0	0,0	0,0	0,0
2. Renta de la inversión	-76,2	-28,2	-43,5	-5,1	-152,9	-56,0	-40,4	-49,7	-28,6	-174,7	-63,4	-73,1	-65,8	-100,0	-302,3	-61,0	-60,8	-80,4	-94,4	-296,4
2.1 Inversión directa	-40,4	-6,1	-16,3	23,3	-39,4	-26,5	-10,6	-22,7	-0,2	-60,0	-35,9	-42,3	-42,1	-72,0	-192,3	-33,2	-30,3	-53,1	-68,9	-185,3
2.2 Inversión de cartera	0,0	0,0	0,0	0,0	0,0	0,0	0,0	0,0	0,0	0,0	0,0	0,0	0,0	0,0	0,0	0,0	0,0	0,0	0,0	0,0
2.3 Otra inversión	-35,8	-22,1	-27,2	-28,4	-113,5	-29,5	-29,8	-27,0	-28,4	-114,7	-27,5	-30,8	-23,7	-28,0	-110,0	-27,8	-30,5	-27,3	-25,5	-111,1
** Balance de bienes	-105,5	-15,1	-2,6	-156,7	-279,9	-92,0	85,6	-75,1	-194,6	-276,1	1,8	28,8	-121,5	-211,8	-302,8	-1,0	-33,3	-186,3	-336,8	-557,4
** Balance de servicios	47,5	47,7	51,1	67,																

Cuadro N° 36

Resumen de la cuenta de capital por componentes normalizados.
En millones de dólares.

Partida	2002					2003					2004*					2005*				
	I	II	III	IV	Total	I	II	III	IV	Total	I	II	III	IV	Total	I	II	III	IV	Total
II. Cuenta de capital y financiera	-119,8	341,1	-3,8	-41,6	175,9	39,8	-14,0	-86,9	-8,0	-69,2	-167,3	-125,5	109,9	5,2	-177,6	-168,9	-200,6	92,5	244,2	-32,8
A. Cuenta de capital	1,0	1,0	1,0	1,0	4,0	3,8	3,8	3,8	3,8	15,0	4,0	4,0	4,0	4,0	16,0	4,0	4,0	4,0	4,0	16,0
B. Cuenta financiera (1+2+3+4+5)	-120,8	340,1	-4,8	-42,6	171,9	36,0	-17,8	-90,7	-11,8	-84,2	-171,3	-129,5	105,9	1,2	-193,6	-172,9	-204,6	88,5	240,2	-48,8
1. Inversión directa	-161,8	162,3	6,5	5,0	12,0	-9,1	72,9	8,8	-50,7	21,9	-40,9	116,7	24,4	-55,4	44,8	-64,6	155,9	-5,6	-26,7	59,0
1.1 En el Exterior	-1,4	6,1	-1,3	-1,4	2,0	-1,4	-1,4	-1,3	-1,4	-5,5	-1,5	-1,5	-1,5	-1,5	-6,0	-1,5	-1,5	-1,5	-1,5	-6,0
1.1.1 Acciones y participaciones de capital	0,0	0,0	0,0	0,0	0,0	0,0	0,0	0,0	0,0	0,0	0,0	0,0	0,0	0,0	0,0	0,0	0,0	0,0	0,0	0,0
1.1.2 Utilidades reinvertidas	-1,4	6,1	-1,3	-1,4	2,0	-1,4	-1,4	-1,3	-1,4	-5,5	-1,5	-1,5	-1,5	-1,5	-6,0	-1,5	-1,5	-1,5	-1,5	-6,0
1.1.3 Otro capital	0,0	0,0	0,0	0,0	0,0	0,0	0,0	0,0	0,0	0,0	0,0	0,0	0,0	0,0	0,0	0,0	0,0	0,0	0,0	0,0
1.1.4 Instrumentos financieros derivados	0,0	0,0	0,0	0,0	0,0	0,0	0,0	0,0	0,0	0,0	0,0	0,0	0,0	0,0	0,0	0,0	0,0	0,0	0,0	0,0
1.2 En Paraguay	-160,4	156,2	7,8	6,4	10,0	-7,7	74,3	10,1	-49,3	27,4	-39,4	118,2	25,9	-53,9	50,8	-63,1	157,4	-4,1	-25,2	65,0
1.2.1 Acciones y participaciones de capital	14,4	12,1	9,6	45,2	81,3	8,7	6,7	4,2	12,8	32,4	-24,5	28,9	3,2	2,5	10,1	11,1	38,5	-5,2	23,4	67,8
1.2.2 Utilidades reinvertidas	-15,2	-62,9	1,0	-54,9	-132,0	-9,5	-7,7	14,2	-29,5	-32,5	12,1	12,9	24,3	36,5	85,8	-5,0	-33,8	36,8	-9,9	-11,9
1.2.3 Otro capital	-159,6	207,0	-2,8	16,1	60,7	-6,9	75,3	-8,3	-32,6	27,5	-27,0	76,4	-1,6	-92,9	-45,1	-69,2	152,7	-35,7	-38,7	9,1
1.2.4 Instrumentos financieros derivados	0,0	0,0	0,0	0,0	0,0	0,0	0,0	0,0	0,0	0,0	0,0	0,0	0,0	0,0	0,0	0,0	0,0	0,0	0,0	0,0
2. Inversión de cartera	0,0	-0,1	0,0	0,0	-0,1	0,4	-0,6	-0,2	0,0	-0,4	-0,1	0,0	0,0	0,0	-0,1	0,0	0,0	0,0	0,0	0,0
2.1 Activos	0,0	0,0	0,0	0,0	0,0	0,0	0,0	0,0	0,0	0,0	0,0	0,0	0,0	0,0	0,0	0,0	0,0	0,0	0,0	0,0
2.2 Pasivos	0,0	-0,1	0,0	0,0	-0,1	0,4	-0,6	-0,2	0,0	-0,4	-0,1	0,0	0,0	0,0	-0,1	0,0	0,0	0,0	0,0	0,0
3. Instrumentos financieros derivados	0,0	0,0	0,0	0,0	0,0	0,0	0,0	0,0	0,0	0,0	0,0	0,0	0,0	0,0	0,0	0,0	0,0	0,0	0,0	0,0
3.1 Activos	0,0	0,0	0,0	0,0	0,0	0,0	0,0	0,0	0,0	0,0	0,0	0,0	0,0	0,0	0,0	0,0	0,0	0,0	0,0	0,0
3.2 Pasivos	0,0	0,0	0,0	0,0	0,0	0,0	0,0	0,0	0,0	0,0	0,0	0,0	0,0	0,0	0,0	0,0	0,0	0,0	0,0	0,0
4. Otra inversión	-97,4	188,6	-25,4	10,4	76,2	95,9	-12,9	-80,8	173,3	195,6	-95,8	-173,7	184,8	25,9	-58,9	-77,9	-261,5	95,1	282,5	38,2
4.1 Activos	-59,6	85,7	-1,9	-40,3	-16,1	105,5	32,8	-55,8	119,2	201,7	6,2	-149,1	154,3	-10,3	1,0	-71,6	-174,9	73,1	294,9	121,5
4.1.1 Créditos comerciales	6,1	-2,2	6,4	-18,3	-8,0	0,9	-3,1	-6,6	20,2	11,4	2,2	-16,5	3,1	3,5	-7,7	-2,8	6,8	-0,9	-0,2	2,9
4.1.2 Préstamos	5,4	166,5	40,1	-29,7	182,3	-55,9	-67,6	-51,6	26,4	-148,7	-29,9	-9,1	-2,8	11,9	-29,9	17,1	-64,5	6,8	57,8	17,2
4.1.3 Moneda y depósitos	-59,9	-64,9	-45,8	9,0	-161,6	158,9	102,3	0,5	70,2	331,9	31,8	-125,0	152,6	-26,7	32,6	-85,4	-119,3	66,7	236,5	98,5
4.1.4 Otros activos	-11,2	-13,7	-2,6	-1,3	-28,8	1,6	1,2	1,9	2,4	7,1	2,1	1,5	1,4	1,0	6,0	-0,5	2,1	0,5	0,8	2,9
4.2 Pasivos	-37,8	102,9	-23,5	50,7	92,3	-9,6	-45,7	-5,0	54,2	-6,0	-102,0	-24,6	30,5	36,2	-59,9	-6,3	-86,6	22,0	-12,4	-83,3
4.2.1 Créditos comerciales	-7,0	11,0	16,1	-12,1	8,0	20,5	-14,7	-16,3	-12,0	-22,5	-30,8	8,3	24,6	18,1	20,2	-8,2	-48,3	67,4	-17,8	-6,9
4.2.2 Préstamos	-34,7	35,6	-14,0	55,3	42,2	-27,4	-32,4	-2,3	43,1	-19,0	-17,2	-8,2	5,1	12,5	-7,8	-13,5	-29,0	-30,7	3,5	-69,7
4.2.3 Moneda y depósitos	-0,7	49,1	-26,7	-13,4	8,3	7,3	2,2	-6,0	-0,2	3,3	2,1	6,0	-3,9	-4,7	-0,5	-0,7	-0,8	-4,0	0,0	-5,5
4.2.4 Otros pasivos	4,6	7,2	1,1	20,9	33,8	-10,0	-0,7	19,7	23,3	32,2	-56,1	-30,7	4,7	10,3	-71,8	16,1	-8,5	-10,7	1,9	-1,2
5. Activos de reserva	138,4	-10,7	14,1	-58,0	83,8	-51,2	-77,2	-38,5	-134,4	-301,3	-34,5	-72,4	-103,3	30,7	-179,5	-30,4	-99,0	-1,0	-15,6	-146,0
III. Errores y omisiones netos	186,2	-439,6	-78,0	62,9	-268,5	-25,2	-177,3	66,1	80,3	-56,1	58,8	7,8	-84,5	140,2	122,2	62,4	122,4	-0,4	1,2	185,8

Fuente: Gerencia de Estudios Económicos, Departamento de Economía Internacional.

*Cifras preliminares.

Cuadro N° 37

Balanza de pagos de Paraguay: Años 2002 - 2005.

Presentación analítica.

En millones de dólares.

Partida	2002					2003					2004*					2005*				
	I	II	III	IV	Total	I	II	III	IV	Total	I	II	III	IV	Total	I	II	III	IV	Total
A. Cuenta corriente	-86,4	98,5	81,8	-21,3	92,6	-14,6	191,3	20,8	-72,3	125,3	108,5	117,7	-25,3	-145,4	55,4	106,5	78,2	-92,2	-245,4	-152,9
1. Bienes f.o.b. : exportaciones	459,3	547,3	539,2	312,2	1.858,0	401,9	665,6	627,0	475,6	2.170,0	681,4	738,7	765,3	678,5	2.863,8	749,1	893,5	849,8	801,1	3.293,4
2. Bienes f.o.b. : importaciones	-564,8	-562,4	-541,8	-468,9	-2.137,9	-493,8	-580,0	-702,0	-670,3	-2.446,1	-679,6	-709,9	-886,7	-890,4	-3.166,6	-750,1	-926,7	-1.036,0	-1.138,0	-3.850,8
Balanza de bienes	-105,5	-15,1	-2,6	-156,7	-279,9	-92,0	85,6	-75,1	-194,6	-276,1	1,8	28,8	-121,5	-211,8	-302,8	-1,0	-33,3	-186,3	-336,8	-657,4
3. Servicios: crédito	135,0	155,7	141,9	135,9	568,4	141,8	150,5	140,6	140,9	573,8	153,9	143,3	147,9	135,8	580,9	152,7	148,9	154,9	145,7	602,2
4. Servicios: débito	-87,5	-108,0	-90,8	-68,4	-354,6	-83,2	-89,6	-79,4	-76,3	-328,6	-74,3	-74,7	-79,0	-73,1	-301,1	-84,8	-99,6	-87,5	-67,2	-339,0
Balanza de bienes y servicios	-58,0	32,6	48,5	-89,2	-66,1	-33,4	146,5	-13,9	-130,1	-30,8	81,4	97,3	-52,5	-149,2	-23,0	66,9	16,1	-118,8	-258,4	-294,2
5. Renta: crédito	45,9	68,1	42,8	38,9	195,7	35,3	47,8	41,8	41,5	166,3	42,6	48,5	47,4	48,1	186,5	44,9	67,2	51,4	51,7	215,2
6. Renta: débito	-76,2	-28,2	-43,5	-5,1	-152,9	-56,0	-40,4	-49,7	-28,6	-174,7	-63,4	-73,1	-65,8	-100,0	-302,3	-61,0	-60,8	-80,4	-94,4	-296,4
Balanza de bienes, servicios y renta	-88,3	72,6	47,8	-55,4	-23,3	-54,1	153,8	-21,7	-117,2	-39,2	60,6	72,7	-71,0	-201,1	-138,8	50,8	22,5	-147,8	-301,0	-375,4
7. Transferencias corrientes: crédito	22,3	26,3	34,5	34,5	117,5	39,9	37,9	42,9	45,3	166,0	48,3	45,4	46,0	56,0	195,7	56,0	56,0	56,0	56,0	224,0
8. Transferencias corrientes: débito	-0,4	-0,4	-0,4	-0,4	-1,6	-0,4	-0,4	-0,4	-0,4	-1,5	-0,4	-0,4	-0,4	-0,4	-1,5	-0,4	-0,4	-0,4	-0,4	-1,5
Cuenta de capital y financiera	-267,5	350,8	-24,5	-6,8	52,0	97,3	58,2	-65,8	72,1	161,7	-78,4	-29,5	212,7	-14,2	90,6	-155,1	-100,4	98,7	270,9	114,1
B. Cuenta de capital 1/	1,0	1,0	1,0	1,0	4,0	3,8	3,8	3,8	3,8	15,0	4,0	4,0	4,0	4,0	16,0	4,0	4,0	4,0	4,0	16,0
9. Cuenta de capital: crédito	1,0	1,0	1,0	1,0	4,0	3,8	3,8	3,8	3,8	15,0	4,0	4,0	4,0	4,0	16,0	4,0	4,0	4,0	4,0	16,0
10. Cuenta de capital: débito	0,0	0,0	0,0	0,0	0,0	0,0	0,0	0,0	0,0	0,0	0,0	0,0	0,0	0,0	0,0	0,0	0,0	0,0	0,0	0,0
Total, grupos A y B	-85,4	99,5	82,8	-20,3	96,6	-10,8	195,1	24,6	-68,5	140,3	112,5	121,7	-21,3	-141,4	71,4	110,5	82,2	-88,2	-241,4	-136,9
C. Cuenta financiera 1/	-268,5	349,8	-25,5	-7,8	48,0	93,5	54,5	-69,6	68,3	146,7	-82,4	-33,5	208,7	-18,2	74,6	-159,1	-104,4	94,7	266,9	98,1
11. Inversión directa en el extranjero	-1,4	6,1	-1,3	-1,4	2,0	-1,4	-1,4	-1,3	-1,4	-5,5	-1,5	-1,5	-1,5	-1,5	-6,0	-1,5	-1,5	-1,5	-1,5	-6,0
12. Inversión directa en economía declarante	-160,4	156,2	7,8	6,4	10,0	-7,7	74,3	10,1	-49,3	27,4	-39,4	118,2	25,9	-53,9	50,8	-63,1	157,4	-4,1	-25,2	65,0
13. Inversión de cartera - activos	0,0	0,0	0,0	0,0	0,0	0,0	0,0	0,0	0,0	0,0	0,0	0,0	0,0	0,0	0,0	0,0	0,0	0,0	0,0	0,0
13.1 Títulos de participación en capita	0,0	0,0	0,0	0,0	0,0	0,0	0,0	0,0	0,0	0,0	0,0	0,0	0,0	0,0	0,0	0,0	0,0	0,0	0,0	0,0
13.2 Títulos de deuda	0,0	0,0	0,0	0,0	0,0	0,0	0,0	0,0	0,0	0,0	0,0	0,0	0,0	0,0	0,0	0,0	0,0	0,0	0,0	0,0
14. Inversión de cartera - pasivos	0,0	-0,1	0,0	0,0	-0,1	0,4	-0,6	-0,2	0,0	-0,4	-0,1	0,0	0,0	0,0	-0,1	0,0	0,0	0,0	0,0	0,0
14.1 Títulos de participación en capita	0,0	0,0	0,0	0,0	0,0	0,0	0,0	0,0	0,0	0,0	0,0	0,0	0,0	0,0	0,0	0,0	0,0	0,0	0,0	0,0
14.2 Títulos de deuda	0,0	-0,1	0,0	0,0	-0,1	0,4	-0,6	-0,2	0,0	-0,4	-0,1	0,0	0,0	0,0	-0,1	0,0	0,0	0,0	0,0	0,0
15. Instr. financieros derivados - activos	0,0	0,0	0,0	0,0	0,0	0,0	0,0	0,0	0,0	0,0	0,0	0,0	0,0	0,0	0,0	0,0	0,0	0,0	0,0	0,0
16. Instr. financieros derivados - pasivos	0,0	0,0	0,0	0,0	0,0	0,0	0,0	0,0	0,0	0,0	0,0	0,0	0,0	0,0	0,0	0,0	0,0	0,0	0,0	0,0
17. Otra inversión - activos	-59,6	85,7	-1,9	-40,3	-16,1	105,5	32,8	-55,8	119,2	201,7	6,2	-149,1	154,3	-10,3	1,0	-71,6	-174,9	73,1	294,9	121,5
17.1 Autoridades monetarias	0,0	0,0	0,0	0,0	0,0	0,0	0,0	0,0	0,0	0,0	0,0	0,0	0,0	0,0	0,0	0,0	0,0	0,0	0,0	0,0
17.2 Gobierno general	-24,1	-24,1	-14,3	-15,2	-77,7	-12,2	-10,7	-7,0	-8,1	-38,0	-7,6	-7,6	-7,6	2,7	-20,1	0,0	0,0	0,0	0,7	0,7
17.3 Bancos	53,1	99,9	1,6	-32,1	122,5	-53,8	-60,5	-62,5	67,1	-109,7	-17,1	-5,1	4,1	25,5	7,4	-17,2	-38,7	9,4	88,4	41,9
17.4 Otros sectores	-88,6	9,9	10,8	7,0	-60,9	171,5	104,0	13,7	60,2	349,4	30,9	-136,4	157,8	-38,5	13,7	-54,4	-136,2	63,7	205,8	78,9
18. Otra inversión - pasivos	-47,1	101,9	-30,1	27,5	52,2	-3,3	-50,7	-22,4	-0,1	-76,5	-47,6	-1,0	30,0	47,5	28,9	-22,9	-85,4	27,2	-1,3	-82,4
18.1 Autoridades monetarias	-1,0	-1,6	-0,1	-1,7	-4,4	-1,0	-1,7	-0,1	-1,7	-4,4	-1,0	-1,7	0,1	-1,7	-4,3	1,0	-1,7	-0,1	-1,7	-2,5
18.2 Gobierno general	-8,4	5,2	3,3	22,9	23,0	1,0	-1,3	16,7	36,7	53,1	-16,2	1,4	5,4	14,8	5,4	-12,0	-18,1	-27,0	8,2	-48,9
18.3 Bancos	-11,5	77,9	-47,5	-12,6	6,3	-9,4	-3,7	-10,9	0,1	-23,9	0,4	0,5	0,0	18,0	18,9	-3,4	-13,1	-10,5	14,0	-13,0
18.4 Otros sectores	-26,2	20,4	14,2	18,9	27,3	6,1	-44,0	-28,1	-35,3	-101,3	-30,8	-1,2	24,5	16,4	8,9	-8,5	-52,5	64,8	-21,8	-18,0
Total, grupos A a C	-333,9	449,3	57,3	-28,1	144,6	82,7	249,5	-45,0	-0,2	287,0	30,1	88,2	187,3	-159,6	146,0	-46,6	-22,2	6,6	25,5	-38,8
D. Errores y omisiones netos	186,2	-439,6	-78,0	62,9	-268,5	-25,2	-177,3	66,1	80,3	-56,1	58,8	7,8	-84,5	140,2	122,2	62,4	122,4	-0,4	1,2	185,8
Total, grupos A a D (Balanza global)	-147,7	9,7	-20,7	34,8	-123,9	57,5	72,2	21,1	80,1	230,9	88,9	96,0	102,8	-19,4	268,3	13,8	100,2	6,2	26,7	146,9
E. Financiamiento	147,7	-9,7	20,7	-34,8	123,9	-57,5	-72,2	-21,1	-80,1	-230,9	-88,9	-96,0	-102,8	19,4	-268,3	-13,8	-100,2	-6,2	-26,7	-146,9
19. Activos de reserva	138,4	-10,7	14,1	-58,0	83,8	-51,2	-77,2	-38,5	-134,4	-301,3	-34,5	-72,4	-103,3	30,7	-179,5	-30,4	-99,0	-1,0	-15,6	-146,0
20. Uso crédito del FMI y préstamos del FMI	0,0	0,0	0,0	0,0	0,0	0,0	0,0	0,0	0,0	0,0	0,0	0,0	0,0	0,0	0,0	0,0	0,0	0,0	0,0	0,0
21. Financiamiento excepcional	9,3	1,0	6,6	23,2	40,1	-6,3	5,0	17,4	54,3	70,4	-54,4	-23,6	0,5	-11,3	-88,8	16,6	-1,2	-5,2	-11,1	-0,9

Nota: 1/ Excluye componentes clasificados como grupo E.

Fuente: Gerencia de Estudios Económicos, Departamento de Economía Internacional

*Cifras preliminares

Cuadro N° 38

Posición de inversión internacional (saldo a fin de periodo).

En miles de dólares.

Partida	2002					2003*					2004*					2005*				
	I trim.	II trim.	III trim.	IV trim.	Total	I trim.	II trim.	III trim.	IV trim.	Total	I trim.	II trim.	III trim.	IV trim.	Total	I trim.	II trim.	III trim.	IV trim.	Total
I. Activos	3.141,3	3.053,1	3.042,1	3.116,8	3.116,8	2.298,3	2.344,2	2.439,7	2.449,1	2.449,1	2.477,9	2.700,8	2.651,4	2.632,4	2.632,4	2.726,2	2.987,3	2.917,8	2.646,3	2.646,3
1. Inversión directa en el extranjero	141,1	135,0	136,3	137,7	137,7	139,1	140,5	141,8	143,2	143,2	144,7	146,2	147,7	149,2	149,2	150,7	152,2	153,7	155,2	155,2
1.1.1 Acciones y utilidades reinvertidas	141,1	135,0	136,3	137,7	137,7	139,1	140,5	141,8	143,2	143,2	144,7	146,2	147,7	149,2	149,2	150,7	152,2	153,7	155,2	155,2
1.1.2 Otro capital	0,0	0,0	0,0	0,0	0,0	0,0	0,0	0,0	0,0	0,0	0,0	0,0	0,0	0,0	0,0	0,0	0,0	0,0	0,0	0,0
1.1.3 Instrumentos financieros derivados	0,0	0,0	0,0	0,0	0,0	0,0	0,0	0,0	0,0	0,0	0,0	0,0	0,0	0,0	0,0	0,0	0,0	0,0	0,0	0,0
2. Inversión de cartera	16,4	13,3	13,3	13,3	13,3	4,7	4,7	4,7	4,0	4,0	4,0	4,0	4,0	4,0	4,0	4,0	4,0	4,0	4,0	4,0
2.1.1 Títulos de participación en el capital	15,7	12,6	12,6	12,6	12,6	4,0	4,0	4,0	4,0	4,0	4,0	4,0	4,0	4,0	4,0	4,0	4,0	4,0	4,0	4,0
2.1.2 Títulos de deuda	0,7	0,7	0,7	0,7	0,7	0,7	0,7	0,7	0,0	0,0	0,0	0,0	0,0	0,0	0,0	0,0	0,0	0,0	0,0	0,0
3. Instrumentos financieros derivados	0,0	0,0	0,0	0,0	0,0	0,0	0,0	0,0	0,0	0,0	0,0	0,0	0,0	0,0	0,0	0,0	0,0	0,0	0,0	0,0
4. Otra inversión	2.398,6	2.307,9	2.309,7	2.324,5	2.324,5	1.455,2	1.418,2	1.469,8	1.318,5	1.318,5	1.313,2	1.465,5	1.319,8	1.311,3	1.311,3	1.383,0	1.557,9	1.484,7	1.189,8	1.189,8
4.1.1 Créditos comerciales	70,0	72,4	65,9	59,3	59,3	58,4	61,5	68,1	47,9	47,9	45,7	62,2	59,1	55,7	55,7	58,5	51,7	52,6	52,8	52,8
4.1.2 Préstamos	722,6	556,1	516,0	545,7	545,7	601,6	669,2	720,8	690,9	690,9	720,8	729,9	732,7	720,8	720,8	703,7	768,2	761,4	703,6	703,6
4.1.3 Moneda y depósitos	1.561,4	1.625,0	1.670,8	1.661,3	1.661,3	738,6	632,0	627,3	529,2	529,2	498,3	626,5	482,4	490,2	490,2	575,7	695,1	628,3	391,7	391,7
4.1.4 Otros activos	44,6	54,4	57,0	58,2	58,2	56,6	55,5	53,6	50,5	50,5	48,4	46,9	45,5	44,6	44,6	45,1	43,0	42,5	41,7	41,7
5. Activos de reserva	585,2	596,9	582,8	641,3	641,3	699,3	780,8	823,4	983,4	983,4	1.016,0	1.085,1	1.180,0	1.168,0	1.168,0	1.188,5	1.273,2	1.275,4	1.297,3	1.297,3
5.1 Oro monetario	10,4	11,1	11,3	12,1	12,1	11,7	12,1	13,1	14,1	14,1	14,4	13,4	13,4	13,4	13,4	13,4	13,4	13,4	13,4	13,4
5.2 Derechos especiales de giro	102,4	103,8	104,6	106,5	106,5	106,5	109,7	112,0	117,0	117,0	117,4	116,0	116,0	116,0	116,0	111,8	106,1	106,1	106,1	106,1
5.3 Posición de reserva en el FMI	27,0	27,0	27,0	27,0	27,0	27,0	27,1	27,7	31,0	31,0	31,0	31,0	31,0	31,0	31,0	31,0	31,0	31,0	31,0	31,0
5.4 Divisas	440,0	451,7	437,0	490,3	490,3	548,6	625,8	664,3	815,0	815,0	846,9	918,4	1.013,3	1.001,3	1.001,3	1.026,0	1.116,4	1.118,6	1.146,8	1.146,8
5.5 Otros activos	5,4	3,3	2,9	5,4	5,4	5,5	6,1	6,3	6,3	6,3	6,3	6,3	6,3	6,3	6,3	6,3	6,3	6,3	0,0	0,0
II. Pasivos	3.833,1	3.963,8	3.931,1	3.939,8	3.939,8	3.962,1	4.077,0	4.119,6	4.218,7	4.218,7	4.152,9	4.224,1	4.272,9	4.247,0	4.247,0	4.131,9	4.226,5	4.129,6	4.075,3	4.075,3
1. Inversión directa en la economía declarante	957,8	963,6	978,7	901,5	901,5	929,8	1.085,8	1.086,1	1.089,7	1.089,7	1.122,6	1.239,3	1.262,8	1.163,4	1.163,4	1.098,3	1.293,9	1.192,8	1.167,6	1.167,6
1.2.1 Acciones y utilidades reinvertidas	1.032,1	830,9	848,8	755,5	755,5	790,7	871,4	880,0	916,2	916,2	976,1	1.016,4	1.041,5	1.035,0	1.035,0	1.039,1	1.082,0	1.016,6	1.030,1	1.030,1
1.2.2 Otro capital	-74,3	132,7	129,9	146,0	146,0	139,1	214,4	206,1	173,5	173,5	146,5	222,9	221,3	128,4	128,4	59,2	211,9	176,2	137,5	137,5
1.2.3 Instrumentos financieros derivados	0,0	0,0	0,0	0,0	0,0	0,0	0,0	0,0	0,0	0,0	0,0	0,0	0,0	0,0	0,0	0,0	0,0	0,0	0,0	0,0
2. Inversión de cartera	0,4	0,3	0,3	0,3	0,3	0,7	0,1	0,0	0,0	0,0	0,0	0,0	0,0	0,0	0,0	0,1	0,1	0,1	0,1	0,1
2.2.1 Títulos de participación en el capital	0,0	0,0	0,0	0,0	0,0	0,0	0,0	0,0	0,0	0,0	0,0	0,0	0,0	0,0	0,0	0,0	0,0	0,0	0,0	0,0
2.2.2 Títulos de deuda	0,4	0,3	0,3	0,3	0,3	0,7	0,1	0,0	0,0	0,0	0,0	0,0	0,0	0,0	0,0	0,1	0,1	0,1	0,1	0,1
3. Instrumentos financieros derivados	0,0	0,0	0,0	0,0	0,0	0,0	0,0	0,0	0,0	0,0	0,0	0,0	0,0	0,0	0,0	0,0	0,0	0,0	0,0	0,0
4. Otra inversión	2.874,9	2.999,9	2.952,1	3.038,0	3.038,0	3.031,6	2.991,1	3.033,5	3.129,0	3.129,0	3.030,3	2.984,8	3.010,1	3.083,6	3.083,6	3.033,5	2.932,5	2.936,7	2.907,6	2.907,6
4.2.1 Créditos comerciales	411,0	422,0	427,4	415,3	415,3	435,8	421,2	404,9	392,9	392,9	362,1	370,4	395,0	413,1	413,1	340,2	291,9	359,3	341,5	341,5
4.2.2 Préstamos	2.275,7	2.374,9	2.348,8	2.438,3	2.438,3	2.415,9	2.385,7	2.430,6	2.524,8	2.524,8	2.520,5	2.482,2	2.480,0	2.529,8	2.529,8	2.521,3	2.477,4	2.428,4	2.406,7	2.406,7
4.2.3 Moneda y depósitos	32,1	52,7	26,1	12,5	12,5	19,8	22,1	16,1	15,8	15,8	17,9	23,9	20,0	15,3	15,3	14,6	13,9	9,9	9,9	9,9
4.2.4 Otros pasivos	156,2	150,4	149,9	172,0	172,0	160,2	162,2	182,0	195,6	195,6	129,9	108,4	115,2	125,5	125,5	157,5	149,4	139,2	149,6	149,6
III. Posición de inversión internacional neta (I-II)	-691,8	-910,7	-889,0	-823,0	-823,0	-1.663,8	-1.732,8	-1.679,9	-1.769,6	-1.769,6	-1.675,0	-1.523,3	-1.621,4	-1.614,5	-1.614,5	-1.405,7	-1.239,2	-1.211,8	-1.429,0	-1.429,0

Fuente: Gerencia de Estudios Económicos, Departamento de Economía Internacional.

*Cifras preliminares.

Cuadro N° 39

Posición de inversión internacional trimestral de Paraguay (saldos y transacciones).
En millones de dólares.

Partida	1° Trimestre 2005 *				2° Trimestre 2005 *			3° Trimestre 2005 *			4° Trimestre 2005 *			2005 *			
	Posición al Inicio	Flujos	Otros	Saldo final	Flujos	Otros	Saldo final	Flujos	Otros	Saldo final	Flujos	Otros	Saldo final	Posición al Inicio	Flujos	Otros	Saldo final
I. Activos	2.632	104	-10	2.726	275	-14	2.987	-71	1	2.918	-278	6	2.646	2.632	31	-17	2.646
1. Inversión directa en el extranjero	149	2	0	151	2	0	152	2	0	154	2	0	155	149	6	0	155
1.1.1 Acciones y utilidades reinvertidas	149	2	0	151	2	0	152	2	0	154	2	0	155	149	6	0	155
1.1.2 Otro capital	0	0	0	0	0	0	0	0	0	0	0	0	0	0	0	0	0
1.1.3 Instrumentos financieros derivados	0	0	0	0	0	0	0	0	0	0	0	0	0	0	0	0	0
2. Inversión de cartera	4	0	0	4	0	0	4	0	0	4	0	0	4	4	0	0	4
2.1.1 Títulos de participación en el capital	4	0	0	4	0	0	4	0	0	4	0	0	4	4	0	0	4
2.1.2 Títulos de deuda	0	0	0	0	0	0	0	0	0	0	0	0	0	0	0	0	0
3. Instrumentos financieros derivados	0	0	0	0	0	0	0	0	0	0	0	0	0	0	0	0	0
4. Otra inversión	1.311	72	0	1.383	175	0	1.558	-73	0	1.485	-295	0	1.190	1.311	-122	0	1.190
4.1.1 Créditos comerciales	56	3	0	59	-7	0	52	1	0	53	0	0	53	56	-3	0	53
4.1.2 Préstamos	721	-17	0	704	65	0	768	-7	0	761	-58	0	704	721	-17	0	704
4.1.3 Moneda y depósitos	490	85	0	576	119	0	695	-67	0	628	-236	0	392	490	-99	0	392
4.1.4 Otros activos	45	1	0	45	-2	0	43	-1	0	42	-1	0	42	45	-3	0	42
5. Activos de reserva	1.168	30	-10	1.188	99	-14	1.273	1	1	1.275	16	6	1.297	1.168	146	-17	1.297
5.1 Oro monetario	13	0	0	13	0	0	13	0	0	13	0	0	13	13	0	0	13
5.2 Derechos especiales de giro	116	0	-4	112	0	-6	106	0	0	106	0	0	106	116	0	-10	106
5.3 Posición de reserva en el FMI	31	0	0	31	0	0	31	0	0	31	0	0	31	31	0	0	31
5.4 Divisas	1.001	30	-6	1.026	99	-9	1.116	1	1	1.119	22	6	1.147	1.001	152	-7	1.147
5.5 Otros activos	6	0	0	6	0	0	6	0	0	6	-6	0	0	6	-6	0	0
II. Pasivos	4.247	-69	-46	4.132	71	24	4.226	18	-115	4.130	-38	-17	4.075	4.247	-18	-153	4.075
1. Inversión directa en la economía declarante	1.163	-63	-2	1.098	157	38	1.294	-4	-97	1.193	-25	0	1.168	1.163	65	-61	1.168
1.2.1 Acciones y utilidades reinvertidas	1.035	6	-2	1.039	5	38	1.082	32	-97	1.017	14	0	1.030	1.035	56	-61	1.030
1.2.2 Otro capital	128	-69	0	59	153	0	212	-36	0	176	-39	0	138	128	9	0	138
1.2.3 Instrumentos financieros derivados	0	0	0	0	0	0	0	0	0	0	0	0	0	0	0	0	0
2. Inversión de cartera	0	0	0	0	0	0	0	0	0	0	0	0	0	0	0	0	0
2.2.1 Títulos de participación en el capital	0	0	0	0	0	0	0	0	0	0	0	0	0	0	0	0	0
2.2.2 Títulos de deuda	0	0	0	0	0	0	0	0	0	0	0	0	0	0	0	0	0
3. Instrumentos financieros derivados	0	0	0	0	0	0	0	0	0	0	0	0	0	0	0	0	0
4. Otra inversión	3.084	-6	-44	3.034	-87	-14	2.933	22	-18	2.937	-12	-17	2.908	3.084	-83	-93	2.908
4.2.1 Créditos comerciales	413	-8	-65	340	-48	0	292	67	0	359	-18	0	341	413	-7	-65	341
4.2.2 Préstamos	2.530	-14	5	2.521	-29	-15	2.477	-31	-18	2.428	4	-25	2.407	2.530	-70	-53	2.407
4.2.3 Moneda y depósitos	15	-1	0	15	-1	0	14	-4	0	10	0	0	10	15	-6	0	10
4.2.4 Otros pasivos	125	16	16	157	-9	0	149	-11	1	139	2	9	150	125	-1	25	150
III. Posición de inversión internacional neta (I-II)	-1.615	173	36	-1.406	205	-38	-1.239	-89	116	-1.212	-240	23	-1.429	-1.615	49	137	-1.429

Fuente: Gerencia de Estudios Económicos, Departamento de Economía Internacional

*Cifras preliminares.

Cuadro N° 40

Exportaciones por principales productos.
En miles de dólares.

Año	Fibras de algodón**	Semilla de soja	Aceites vegetales	Harinas	Cereales	Carne***	Madera	Otros	Total
2003	58.098	516.959	93.032	134.463	92.021	61.071	58.431	227.429	1.241.504
Ene	1.898	12.861	6.717	8.370	5.655	2.928	3.982	13.238	55.649
Feb	1.130	29.646	3.464	4.094	2.248	2.957	3.919	13.059	60.518
Mar	2.618	92.923	1.579	5.300	214	3.495	4.543	14.450	125.122
Abr	6.605	88.081	6.969	9.552	617	3.596	4.611	19.567	139.598
May	10.355	76.506	4.112	9.946	477	6.939	4.524	19.553	132.413
Jun	5.301	50.718	15.969	20.057	656	8.673	5.494	18.168	125.035
Jul	4.058	59.790	13.864	13.862	7.328	4.523	5.607	27.485	136.516
Ago	3.067	67.931	9.635	13.603	18.982	3.668	5.061	20.857	142.803
Set	4.339	20.923	8.984	17.896	13.516	4.417	5.626	21.204	96.904
Oct	6.324	11.253	12.010	17.289	15.519	5.676	5.850	22.077	95.998
Nov	6.957	4.248	6.800	10.311	16.499	7.895	5.015	19.645	77.370
Dic	5.446	2.080	2.931	4.183	10.310	6.302	4.199	18.127	53.578
2004	110.080	578.705	132.280	180.090	74.492	161.706	74.856	314.376	1.626.584
Ene	1.188	9.313	20.753	14.920	14.152	8.038	4.799	18.286	91.450
Feb	3.950	62.841	10.661	13.037	9.803	11.281	5.832	22.011	139.417
Mar	13.252	86.854	10.543	16.159	2.979	13.867	8.093	30.444	182.191
Abr	17.695	78.157	11.263	22.431	2.048	8.518	5.626	23.898	169.636
May	17.294	63.950	13.325	19.094	874	10.721	6.803	28.587	160.648
Jul	9.459	46.773	6.411	12.225	1.041	13.963	5.109	27.955	122.936
Ago	4.822	64.121	10.234	14.753	13.036	16.215	6.284	31.959	161.424
Set	8.197	48.687	7.565	13.541	5.932	16.200	6.273	33.903	140.298
Oct	4.966	30.010	11.316	12.682	6.494	15.023	6.193	19.800	106.484
Nov	6.199	8.533	9.156	13.016	13.071	15.882	8.026	25.953	99.836
Dic	4.301	31.686	9.704	11.083	4.398	18.417	5.863	21.168	106.620
2005*	40.289	566.188	106.554	141.811	121.643	253.816	79.503	378.020	1.687.824
Ene	1.555	13.703	13.764	8.790	13.945	12.919	6.521	22.992	94.188
Feb	791	73.420	30.024	29.854	5.571	16.567	6.363	19.944	182.534
Mar	5.493	97.344	4.045	4.719	4.369	19.624	5.988	29.183	170.766
Abr	9.078	61.871	1.190	6.106	3.777	17.735	5.977	26.546	132.280
May	3.634	59.084	3.635	8.055	5.114	21.619	6.990	43.967	152.098
Jun	5.213	54.758	6.544	6.112	5.289	26.175	7.061	28.559	139.711
Jul	1.865	44.900	2.042	10.046	5.097	26.749	6.362	30.135	127.196
Ago	5.389	50.993	8.942	13.790	8.809	24.216	7.028	38.553	157.720
Set	2.054	44.816	6.207	18.230	12.098	23.538	6.320	27.007	140.270
Oct	2.382	28.898	11.220	10.584	17.133	18.935	7.401	44.774	141.327
Nov	2.219	10.649	9.911	11.481	18.553	20.072	6.835	48.684	128.404
Dic	616	25.752	9.030	14.044	21.887	25.667	6.657	17.677	121.330
2006*	20.457	349.383	65.467	74.774	61.951	264.481	55.322	230.957	1.122.792
Ene	1.339	17.022	10.339	7.352	9.988	29.418	5.800	29.614	110.872
Feb	947	69.473	7.141	8.457	7.468	28.924	6.227	23.216	151.853
Mar	2.004	81.016	13.084	9.380	2.706	36.872	8.584	34.684	188.330
Abr	5.004	52.760	6.033	8.526	3.871	33.499	6.833	29.448	145.974
May	3.611	41.942	8.784	13.047	5.179	48.792	10.188	41.343	172.886
Jun	4.247	38.225	8.252	9.035	5.329	44.116	8.044	39.350	156.598
Jul	3.305	48.945	11.834	18.977	27.410	42.860	9.646	33.302	196.279

Fuente: Gerencia de Estudios Económicos, Departamento de Economía Internacional.

* Cifras preliminares proveídas por el Sistema de Ordenamiento Fiscal Impositivo Aduanero (SOFIA) de la Dirección Nacional de Aduanas.

Cuadro N° 41

Exportaciones registradas.
En miles de dólares.

Año	Argentina	Brasil	Uruguay	Total Mercosur	Resto del mundo	Total
2003	66.355	424.874	243.115	734.343	507.160	1.241.504
Ene	1.669	29.724	4.073	35.467	20.182	55.649
Feb	3.005	36.910	3.444	43.359	17.159	60.518
Mar	7.230	39.003	22.821	69.054	56.068	125.122
Abr	8.489	30.390	43.704	82.583	57.015	139.598
May	5.235	50.928	27.372	83.535	48.878	132.413
Jun	5.158	34.502	29.887	69.548	55.488	125.035
Jul	8.065	41.752	27.404	77.221	59.295	136.516
Ago	5.368	57.364	22.267	84.999	57.804	142.803
Set	5.924	32.347	19.291	57.562	39.341	96.904
Oct	5.972	36.705	24.402	67.079	28.919	95.998
Nov	6.658	20.454	14.368	41.480	35.890	77.370
Dic	3.581	14.794	4.082	22.457	31.121	53.578
2004	101.844	312.498	451.211	865.552	761.031	1.626.584
Ene	6.486	31.383	22.504	60.372	31.077	91.450
Feb	16.028	23.468	50.811	90.307	49.110	139.417
Mar	11.051	43.425	43.639	98.115	84.077	182.191
Abr	5.687	28.809	69.125	103.621	66.015	169.636
May	7.020	20.549	59.192	86.761	73.886	160.648
Jun	5.048	12.548	53.313	70.909	74.734	145.643
Jul	5.300	15.599	36.836	57.735	65.202	122.936
Ago	12.852	26.138	34.327	73.317	88.107	161.424
Set	8.042	26.594	17.482	52.118	88.180	140.298
Oct	10.260	25.729	17.609	53.598	52.886	106.484
Nov	6.707	26.951	21.583	55.241	44.595	99.836
Dic	7.363	31.306	24.789	63.458	43.162	106.620
2005*	107.304	325.528	479.086	911.918	775.906	1.687.823
Ene	8.361	32.031	24.706	65.099	29.090	94.188
Feb	9.049	26.963	104.487	140.499	42.035	182.534
Mar	8.687	28.665	68.829	106.181	64.585	170.766
Abr	5.665	21.885	36.211	63.761	68.519	132.280
May	7.721	26.857	37.700	72.278	79.820	152.098
Jun	7.275	25.122	33.693	66.090	73.621	139.711
Jul	8.098	17.587	24.016	49.701	77.495	127.196
Ago	11.222	28.426	25.402	65.050	92.670	157.720
Set	7.338	25.344	37.759	70.441	69.829	140.270
Oct	13.354	32.084	33.772	79.211	62.116	141.327
Nov	11.342	33.612	17.810	62.764	65.640	128.404
Dic	9.192	26.950	34.701	70.843	50.487	121.330
2006*	80.831	152.882	279.380	513.093	609.699	1.122.792
Ene	9.586	24.210	20.051	53.847	57.025	110.872
Feb	8.261	19.933	57.776	85.970	65.883	151.853
Mar	13.656	19.031	54.360	87.047	101.283	188.330
Abr	10.291	15.606	34.411	60.308	85.666	145.974
May	11.181	20.731	37.079	68.991	103.895	172.886
Jun	10.097	17.800	35.073	62.970	93.628	156.598
Jul	17.759	35.571	40.630	93.960	102.319	196.279

Fuente: Gerencia de Estudios Económicos, Departamento de Economía Internacional.

*Cifras preliminares proveídas por el Sistema de Ordenamiento Fiscal Impositivo Aduanero (SOFIA) de la Dirección Nacional de Aduanas.

Cuadro N° 42

Precios internacionales de la soja, el algodón y el petróleo.

Año	Soja		Algodón		Petróleo Brent USD/barril
	Chicago ctvs.USD/bushel	USD/ton.	New York ctvs.USD/libra	USD/ton.	
2003	631,21	231,94	60,03	1.323,43	30,76
Ene	564,87	207,56	50,89	1.121,93	33,51
Feb	569,05	209,10	51,05	1.125,46	36,6
Mar	571,37	209,95	58,12	1.281,33	30,37
Abr	600,82	220,77	58,90	1.298,52	26,4
May	633,58	232,81	53,39	1.177,05	29,7
Jun	623,78	229,21	56,00	1.234,59	30,2
Jul	581,23	213,58	59,38	1.309,10	30,7
Ago	553,12	203,25	55,94	1.233,27	31,57
Sep	618,82	227,39	61,83	1.363,12	29,84
Oct	725,56	266,61	74,07	1.632,96	29,11
Nov	765,89	281,43	73,10	1.611,58	28,62
Dic	766,40	281,62	67,69	1.492,31	32,52
2004	745,96	274,11	55,93	1.233,14	39,86
Ene	819,01	300,95	74,31	1.638,25	34,98
Feb	854,14	313,86	68,09	1.501,13	36,57
Mar	979,12	359,78	66,81	1.472,91	35,42
Abr	989,03	363,42	62,52	1.378,33	35,14
May	944,85	347,19	62,74	1.383,18	38,45
Jun	872,95	320,77	57,29	1.263,03	33,02
Jul	737,33	270,93	47,58	1.048,96	41,22
Ago	590,73	217,07	46,67	1.028,90	40,50
Sep	566,11	208,02	50,76	1.119,07	45,80
Oct	526,01	193,28	47,00	1.036,17	49,17
Nov	532,18	195,55	44,17	973,78	48,37
Dic	540,11	198,47	43,27	953,94	39,70
2005	608,39	223,56	50,30	1.108,98	56,23
Ene	527,28	193,75	45,33	999,36	43,26
Feb	538,01	197,69	45,62	1.005,75	45,36
Mar	637,51	234,26	50,83	1.120,61	52,39
Abr	623,15	228,98	53,88	1.187,85	54,05
May	638,17	234,50	52,58	1.159,19	50,72
Jun	695,70	255,64	48,25	1.063,73	56,91
Jul	690,36	253,68	51,02	1.124,80	60,14
Ago	627,64	230,63	48,49	1.069,02	65,25
Sep	577,54	212,22	49,69	1.095,48	66,08
Oct	574,65	211,16	54,52	1.201,96	61,26
Nov	574,36	211,05	50,36	1.110,25	58,65
Dic	596,35	219,13	53,06	1.169,77	60,66
2006	582,56	214,07	52,69	1.161,55	69,98
Ene	587,98	216,06	55,49	1.223,35	65,87
Feb	585,18	215,03	56,42	1.243,85	64,70
Mar	584,60	214,81	53,84	1.186,97	64,96
Abr	567,25	208,44	51,97	1.145,74	71,30
May	597,72	219,63	50,70	1.117,74	73,68
Jun	588,77	216,35	50,87	1.121,49	72,82
Jul	566,45	208,14	49,52	1.091,73	76,54

Fuente: Gerencia de Estudios Económicos, Departamento de Economía Internacional, en base a cifras de Reuters.

Nota: Para convertir la soja de ctvs. USD/bushel a USD/ton. se multiplica ctvs.USD/bushel por 0,367454.

Para convertir el algodón de ctvs. USD/libra a USD/ton. se multiplica ctvs.USD/libra por 22,04622476.

Cuadro N° 43

Importaciones registradas.
En miles de dólares FOB.

Año	Argentina	Brasil	Uruguay	Total Mercosur	Resto del mundo	Total
2003	403.001	617.916	59.155	1.080.072	785.245	1.865.316
Ene	23.518	34.252	15.380	73.149	60.630	133.780
Feb	26.822	34.823	3.190	64.836	42.906	107.742
Mar	47.360	38.176	2.918	88.454	58.526	146.980
Abr	27.933	37.614	2.911	68.459	46.248	114.707
May	38.671	50.514	2.646	91.831	53.001	144.831
Jun	29.891	53.384	4.086	87.360	58.924	146.284
Jul	31.978	69.424	5.340	106.742	84.353	191.095
Ago	32.179	55.353	4.113	91.645	77.264	168.908
Set	43.115	70.966	4.285	118.367	80.201	198.568
Oct	37.690	71.851	6.958	116.499	84.773	201.272
Nov	39.749	53.268	4.668	97.685	72.552	170.237
Dic	24.096	48.292	2.658	75.046	65.868	140.914
2004	619.345	821.008	61.271	1.501.624	1.156.083	2.657.707
Ene	43.711	68.890	4.378	116.979	80.739	197.718
Feb	28.547	53.810	4.328	86.685	69.406	156.091
Mar	43.334	66.653	4.379	114.366	76.258	190.624
Abr	30.492	56.681	3.594	90.767	73.935	164.702
May	40.905	71.235	3.514	115.654	85.364	201.018
Jun	47.447	64.698	4.966	117.111	133.379	250.489
Jul	51.372	76.765	7.055	135.192	109.468	244.660
Ago	53.471	72.628	5.874	131.973	101.007	232.980
Set	73.645	79.099	4.468	157.212	109.418	266.630
Oct	68.890	77.980	7.591	154.461	106.680	261.141
Nov	58.178	62.119	6.019	126.315	96.518	222.833
Dic	79.354	70.450	5.105	154.909	113.909	268.818
2005*	639.188	883.944	52.987	1.576.119	1.675.309	3.251.429
Ene	46.585	81.719	2.695	130.999	89.383	220.382
Feb	38.331	58.631	3.510	100.472	89.504	189.976
Mar	44.621	64.087	3.588	112.296	88.903	201.199
Abr	59.958	59.186	2.059	121.203	87.093	208.296
May	60.962	61.808	4.193	126.963	119.373	246.336
Jun	43.595	69.206	4.994	117.795	115.646	233.441
Jul	46.317	82.080	4.670	133.067	118.834	251.901
Ago	66.436	88.792	5.744	160.972	160.917	321.889
Set	56.120	81.120	5.647	142.887	138.809	281.696
Oct	68.678	84.977	4.874	158.529	171.532	330.061
Nov	53.632	71.955	4.128	129.715	235.183	364.899
Dic	53.953	80.383	6.885	141.221	260.131	401.352
2006*	423.120	549.946	33.779	1.006.845	1.795.869	2.802.714
Ene	54.507	67.774	4.848	127.129	249.385	376.514
Feb	45.379	65.258	4.121	114.758	226.905	341.663
Mar	66.255	78.916	3.872	149.043	259.049	408.092
Abr	68.546	97.408	5.051	171.005	230.060	401.065
May	65.289	75.277	4.761	145.327	272.818	418.145
Jun	59.284	57.259	5.415	121.958	302.440	424.398
Jul	63.860	108.054	5.711	177.625	255.212	432.837

Fuente: Gerencia de Estudios Económicos, Departamento de Economía Internacional.

*Cifras preliminares proveídas por el Sistema de Ordenamiento Fiscal Impositivo Aduanero (SOFIA) de la Dirección Nacional de Aduanas.

Cuadro N° 44

Importaciones por tipo de bienes.
En miles de dólares FOB.

	2003	2004	2005*	Julio 2005*	Julio 2006*
Bienes de consumo	625.683	928.918	1.011.308	537.904	764.529
No duraderos	557.636	793.364	807.413	438.391	560.150
Alimentos	94.899	133.131	173.611	98.502	115.372
Bebidas y tabacos	102.606	119.452	110.036	57.887	68.108
Otros (a)	360.131	540.781	523.766	282.002	376.670
Duraderos	68.048	135.554	203.895	99.513	204.379
Automóviles (b)	41.329	80.849	97.474	54.006	103.540
Artefactos eléctricos	26.719	54.705	106.421	45.507	100.838
Bienes intermedios	726.203	992.146	1.075.127	546.160	746.271
Combustibles y lubricantes	326.950	437.381	501.175	250.812	383.289
Substancias químicas	219.335	293.214	286.788	114.779	147.154
Otros (c)	179.919	261.551	287.164	180.570	215.828
Bienes de capital	513.430	736.642	1.164.994	467.467	1.291.915
Maquinarias, aparatos y motores	327.299	433.670	701.503	248.382	932.613
Elementos de transporte y accesorios (d)	97.774	169.036	212.693	106.787	219.827
Otros (e)	88.357	133.937	250.798	112.299	139.475
Total	1.865.316	2.657.707	3.251.429	1.551.531	2.802.714

Fuente: Gerencia de Estudios Económicos, Departamento de Economía Internacional.

*Cifras preliminares proveídas por el Sistema de Ordenamiento Fiscal Impositivo Aduanero (SOFIA) de la Dirección Nacional de Aduanas.

Nota: (a) Incluye papel, cartón y sus manufacturas, productos farmacéuticos, textiles y sus manufacturas

pedras y metales preciosos, otros bienes de consumo y artículos para construcciones.

(b) Incluye jeep y camionetas rurales.

(c) Incluye hierro y sus manufacturas (excepto artículos de ferretería), metales ordinarios y sus manufacturas (excepto artículos de ferretería), pedras, tierras y sus manufacturas, cemento y asfalto, otros bienes intermedios, vidrios y sus manufacturas.

(d) Excluye automóviles, jeeps y camionetas rurales.

(e) Incluye implementos agrícolas y accesorios, artículos de ferretería de hierro y de metales ordinarios, manufacturas de maderas y animales.

Cuadro N° 45

Ingreso de divisas - entidades binacionales.
En miles de dólares.

Año	Itaipú			Yacyretá			Total Itaipú + Yacyretá
	Royalties y compensaciones	Gastos administrativos	Total	Gastos administrativos	Otros 1/	Total	
2002	178.461,5	0,0	178.461,5	33.876,0	21.187,9	55.063,9	233.525,4
Ene	13.333,9	0,0	13.333,9	2.308,7	0,0	2.308,7	15.642,6
Feb	13.829,5	0,0	13.829,5	2.523,1	3.580,1	6.103,2	19.932,7
Mar	3.775,8	0,0	3.775,8	2.609,0	3.196,5	5.805,5	9.581,3
Abr	9.255,4	0,0	9.255,4	4.051,8	2.917,6	6.969,3	16.224,7
May	14.204,8	0,0	14.204,8	4.859,9	0,0	4.859,9	19.064,7
Jun	23.412,4	0,0	23.412,4	2.460,3	0,0	2.460,3	25.872,7
Jul	15.239,4	0,0	15.239,4	1.308,6	984,1	2.292,7	17.532,2
Ago	21.756,3	0,0	21.756,3	2.163,0	0,0	2.163,0	23.919,3
Set	11.399,5	0,0	11.399,5	2.216,0	1.181,7	3.397,7	14.797,2
Oct	15.523,5	0,0	15.523,5	2.650,0	2.994,7	5.644,7	21.168,2
Nov	14.296,5	0,0	14.296,5	2.780,0	0,0	2.780,0	17.076,5
Dic	22.434,3	0,0	22.434,3	3.945,7	6.333,3	10.279,0	32.713,3
2003	199.240,6	10.000,0	209.240,6	32.238,2	13.525,7	45.763,9	255.004,5
Ene	7.077,2	0,0	7.077,2	1.249,0	0,0	1.249,0	8.326,2
Feb	7.552,4	0,0	7.552,4	2.547,9	1.525,7	4.073,6	11.625,9
Mar	10.677,2	0,0	10.677,2	3.282,2	0,0	3.282,2	13.959,4
Abr	22.103,3	0,0	22.103,3	1.810,8	0,0	1.810,8	23.914,1
May	13.988,7	0,0	13.988,7	2.923,6	0,0	2.923,6	16.912,3
Jun	15.437,6	0,0	15.437,6	3.531,2	0,0	3.531,2	18.968,8
Jul	15.490,9	0,0	15.490,9	2.949,2	0,0	2.949,2	18.440,1
Ago	19.151,6	0,0	19.151,6	2.131,6	0,0	2.131,6	21.283,3
Set	19.049,3	0,0	19.049,3	2.055,5	1.000,0	3.055,5	22.104,8
Oct	18.994,1	0,0	18.994,1	4.056,5	0,0	4.056,5	23.050,6
Nov	19.127,9	0,0	19.127,9	2.139,2	5.000,0	7.139,2	26.267,1
Dic	30.590,4	10.000,0	40.590,4	3.561,4	6.000,0	9.561,4	50.151,8
2004	226.794,9	32.200,0	258.994,9	26.978,5	39.397,4	66.376,0	325.370,8
Ene	5.685,8	3.500,0	9.185,8	2.050,0	0,0	2.050,0	11.235,8
Feb	25.308,5	3.000,0	28.308,5	2.200,0	0,0	2.200,0	30.508,5
Mar	20.686,5	1.200,0	21.886,5	2.100,0	0,0	2.100,0	23.986,5
Abr	19.584,3	0,0	19.584,3	3.729,5	5.000,0	8.729,5	28.313,8
May	20.690,8	2.500,0	23.190,8	1.907,0	4.901,9	6.809,0	29.999,8
Jun	19.977,7	2.000,0	21.977,7	2.100,0	0,0	2.100,0	24.077,7
Jul	21.174,5	3.500,0	24.674,5	1.980,0	9.849,0	11.829,0	36.503,5
Ago	17.766,2	2.000,0	19.766,2	1.975,0	5.076,1	7.051,1	26.817,3
Set	17.743,2	2.000,0	19.743,2	2.100,0	5.153,9	7.253,9	26.997,1
Oct	17.329,4	3.500,0	20.829,4	2.237,0	4.961,2	7.198,2	28.027,6
Nov	20.067,0	2.000,0	22.067,0	2.100,0	0,0	2.100,0	24.167,0
Dic	20.780,9	7.000,0	27.780,9	2.500,0	4.455,2	6.955,2	34.736,2
2005	255.421,1	38.200,0	293.621,1	55.826,7	16.361,1	72.187,9	365.809,0
Ene	20.907,6	7.000,0	27.907,6	5.062,9	1.518,2	6.581,1	34.488,8
Feb	21.975,5	1.500,0	23.475,5	2.915,8	1.679,1	4.594,9	28.070,4
Mar	35.245,9	1.500,0	36.745,9	4.466,9	1.679,2	6.146,0	42.891,9
Abr	18.164,6	0,0	18.164,6	2.037,4	569,9	2.607,3	20.771,9
May	11.950,9	5.900,0	17.850,9	2.406,2	511,7	2.917,8	20.768,7
Jun	22.360,5	3.000,0	25.360,5	4.078,8	2.868,7	6.947,5	32.308,0
Jul	21.538,2	2.500,0	24.038,2	4.150,4		4.150,4	28.188,5
Agos	20.387,1	4.300,0	24.687,1	4.511,9	3.054,5	7.566,3	32.253,5
Set	20.894,0	2.000,0	22.894,0	5.331,5		5.331,5	28.225,5
Oct	20.963,0	2.000,0	22.963,0	8.481,9	1.454,1	9.936,0	32.899,0
Nov	20.043,1	2.500,0	22.543,1	3.628,5	3.025,9	6.654,4	29.197,5
Dic	20.990,7	6.000,0	26.990,7	8.754,7		8.754,7	35.745,4
2006	165.817,3	46.400,0	212.217,3	76.840,8	25.160,7	102.001,5	314.218,8
Ene	20.640,8	9.500,0	30.140,8	11.996,7	22.221,0	34.217,7	64.358,5
Feb	22.388,8	10.500,0	32.888,8	6.863,7		6.863,7	39.752,5
Mar	25.161,7		25.161,7	12.469,4	1.727,2	14.196,7	39.358,3
Abr	25.104,9		25.104,9	13.727,0		13.727,0	38.831,9
May	24.425,1	17.000,0	41.425,1	7.859,5		7.859,5	49.284,6
Jun	23.840,2	5.000,0	28.840,2	14.661,4	1.212,4	15.873,9	44.714,0
Jul/*	24.255,9	4.400,0	28.655,9	9.263,0		9.263,0	37.918,9

Fuente: Gerencia de Estudios Económicos, Departamento de Economía Internacional.

*Cifras preliminares.

Nota: 1/ Corresponde a compensación por terreno inundado, cesión de energía, utilidades de capital y rescaramiento

Cuadro N° 46

Activos de reservas internacionales.1/
En millones de dólares.

Año	Oro	Dólares	Divisas				Otros activos de reserva		
			Corresponsales en el exterior				Aladi neto	Otros	Saldo
			Vista		Plazo				
			Dólares	Otras monedas	Dólares	Otras monedas			
2002									
Ene	9,9	352,2	27,2	12,9	325,0	104,2	-0,4	133,8	612,6
Feb	10,4	325,7	55,7	11,2	270,0	98,0	-0,9	134,3	578,6
Mar	10,4	327,0	53,9	13,6	273,0	100,2	-0,8	134,9	585,2
Abr	10,7	377,8	66,3	18,4	311,5	84,5	-0,4	137,0	628,1
May	11,4	363,0	50,8	12,1	312,2	87,7	-1,8	140,0	612,4
Jun	11,4	319,1	49,1	12,7	270,0	112,4	-2,6	144,1	597,2
Jul	10,6	256,6	46,6	10,9	210	111,8	-1,8	143,5	531,7
Ago	10,9	274,5	49,5	20,7	225,0	111,8	-0,1	144,8	562,7
Set	11,3	297,7	52,7	17,1	245,0	112,8	-0,4	144,3	582,8
Oct	11,1	316,8	61,8	18,4	255,0	112,6	0,4	144,2	603,4
Nov	11,1	316,0	76,0	19,3	240,0	113,2	-0,3	145,1	604,5
Dic	12,1	347,9	92,9	14,1	255,0	118,8	-0,5	148,9	641,3
2003									
Ene	12,9	333,7	78,7	13,2	255,0	122,6	-1,5	150,7	631,6
Feb	12,1	351,9	76,9	12,8	275,0	122,9	-0,9	150,7	649,6
Mar	11,7	385,0	100,0	27,9	285,0	124,1	-0,4	151,0	699,3
Abr	11,8	446,2	131,2	6,7	315,0	127,3	-0,4	152,1	743,7
May	12,6	463,3	88,3	1,6	375,0	134,0	-0,7	156,5	767,4
Jun	12,1	476,9	101,9	6,2	375,0	131,0	0,0	154,5	780,8
Jul	12,4	491,4	76,4	1,6	415,0	128,0	-0,9	153,6	786,1
Ago	13,1	503,0	88,0	3,5	415,0	125,3	-0,1	152,6	797,3
Set	13,5	514,6	59,6	4,5	455,0	133,7	-1,0	158,2	823,4
Oct	13,4	547,6	97,6	2,3	450,0	132,4	-1,0	158,4	853,1
Nov	13,9	558,3	108,3	1,1	450,0	136,8	0,1	160,7	870,8
Dic	14,5	668,5	218,5	6,2	450,0	130,1	-0,5	164,6	983,4
2004									
Ene	14,0	646,3	196,3	1,9	450,0	121,8	0,0	164,1	948,0
Feb	13,8	639,2	189,2	21,7	450,0	109,5	-1,0	164,5	947,6
Mar	14,8	712,4	262,4	17,4	450,0	107,9	-1,1	164,7	1.016,0
Abr	13,6	759,4	249,4	5,2	510,0	105,4	5,8	161,6	1.051,1
May	13,8	803,9	173,9	6,3	630,0	107,2	-1,4	163,9	1.093,7
Jun	13,8	798,7	128,7	2,5	670,0	107,1	-0,6	163,7	1.085,1
Jul	13,7	824,1	94,1	3,8	730,0	106,1	0,1	162,8	1.110,5
Ago	14,3	837,7	177,7	6,5	660,0	119,2	-0,9	163,7	1.140,7
Set	0,0	888,1	78,1	6,0	810,1	121,7	-0,4	164,6	1.180,1
Oct	0,0	905,9	95,6	3,8	810,4	111,9	1,6	167,9	1.191,1
Nov	0,0	860,8	50,6	7,7	810,2	117,2	6,5	172,6	1.164,6
Dic	0,0	872,6	62,4	1,8	810,1	119,7	-0,2	174,3	1.168,0
2005									
Ene	0,0	850,7	80,3	2,6	770,4	114,6	-0,1	171,3	1.139,2
Feb	0,0	869,5	94,2	2,0	775,3	116,6	1,7	172,7	1.162,6
Mar	0,0	900,7	95,3	3,3	805,4	114,1	-0,2	170,6	1.188,5
Abr	0,0	949,7	123,9	5,6	825,8	113,8	4,8	171,3	1.245,1
May	0,0	978,0	62,2	3,3	915,7	108,6	0,1	167,6	1.257,5
Jun	0,0	994,7	108,9	6,6	885,8	106,4	-0,1	165,6	1.273,2
Jul	0,0	989,0	67,7	18,6	921,3	94,5	-0,3	165,1	1.266,9
Agos	0,0	1.023,7	142,7	15,9	881,0	80,1	-0,3	167,0	1.286,4
Set	0,0	1.021,2	40,0	10,1	981,2	78,3	0,0	165,8	1.275,4
Oct	0,0	1.048,3	57,9	8,5	990,4	78,1	-0,5	157,7	1.292,2
Nov	0,0	1.042,0	71,1	6,0	970,9	76,5	0,1	156,4	1.280,9
Dic*	0,0	1.057,6	86,6	6,7	971,0	76,9	-0,9	156,9	1.297,3
2006									
Ene*	0,0	1.018,0	66,5	7,2	951,5	78,8	2,4	158,7	1.265,0
Feb*	0,0	1.054,3	102,5	8,6	951,8	77,2	0,0	159,4	1.299,6
Mar*	0,0	1.103,4	101,8	7,1	1.001,6	84,7	0,0	159,9	1.355,1
Abr*	0,0	1.081,9	81,1	8,5	1.000,8	88,3	0,1	163,3	1.342,0
May*	0,0	1.142,2	80,8	9,5	1.061,4	89,8	4,7	167,1	1.413,3
Jun*	0,0	1.197,4	86,3	4,6	1.111,1	95,7	-0,1	165,3	1.462,9
Jul*	0,0	1.222,3	100,6	19,5	1.121,7	83,0	-0,5	165,8	1.490,1

Fuente: Gerencia de Estudios Económicos, Departamento de Economía Internacional.

*Cifras Preliminares.

Nota: 1/ A partir de diciembre del año 1990 se efectuó un cambio en la metodología de registro de las RMI

Cuadro N° 47

Intereses cobrados por colocaciones de las reservas internacionales netas.
En miles de dólares.

Mes	2000	2001	2002	2003	2004	2005	2006
Enero	8.696,19	4.780,7	498,7	592,5	261,9	1.739,3	3.458,0
Febrero	3.592,06	3.436,9	1.430,9	1.504,8	1.217,7	1.639,9	2.916,1
Marzo	2.576,11	715,7	1.153,4	1.556,9	611,6	1.953,6	3.959,2
Abril	2.690,15	1.915,8	1.528,8	884,3	176,4	1.977,4	3.564,1
Mayo	3.467,42	2.166,0	1.224,6	526,8	936,5	2.404,9	4.099,9
Junio	2.393,04	615,1	3.570,0	570,0	572,2	2.417,2	4.581,9
Julio	3.741,92	5.448,0	766,3	549,9	1.856,4	2.440,2	4.844,2
Agosto	5.000,12	2.741,1	1.334,6	1.694,8	2.887,8	2.820,5	
Septiembre	2.684,98	1.127,8	553,3	634,9	1.093,5	2.488,2	
Octubre	5.553,20	2.833,1	396,9	711,2	1.218,5	3.095,5	
Noviembre	5.321,51	2.285,1	529,8	1.003,2	1.749,6	3.205,1	
Diciembre	1.812,25	678,9	612,4	387,8	1.512,7	3.360,0	
Totales	47.528,94	28.744,2	13.599,7	10.617,0	14.094,9	29.541,8	27.423,5

Fuente: Gerencia de Operaciones Internacionales, Departamento de Administración de Reservas

Cuadro N° 48

Remesas Familiares.
Ingreso de divisas.
En miles de dólares.

Año	América Latina				América del Norte		Europa				Asia		Resto	Total	
	Argentina	Brasil	Chile	Otros	EE.UU.	Otros	España	Alemania	Italia	Francia	Otros	Japón	Otros		del mundo
2003	473,8	0,0	1.311,3	740,1	19.362,0	0,0	2.303,6	240,9	224,4	29,3	206,0	0,0	0,0	514,0	25.405,4
Jul	83,0	0,0	119,2	84,8	1.912,2	0,0	68,7	123,9	20,7	5,3	93,3	0,0	0,0	140,1	2.651,0
Ago	24,8	0,0	172,5	55,4	2.458,8	0,0	46,5	6,5	18,6	5,0	5,1	0,0	0,0	21,5	2.814,8
Sep	91,8	0,0	232,0	153,4	2.933,7	0,0	266,6	16,5	38,8	4,0	17,2	0,0	0,0	108,1	3.862,1
Oct	119,8	0,0	345,3	175,1	5.354,5	0,0	421,1	37,8	37,8	5,8	48,3	0,0	0,0	84,5	6.630,1
Nov	104,5	0,0	232,5	117,9	3.344,2	0,0	962,6	32,0	44,1	3,2	22,6	0,0	0,0	67,4	4.931,2
Dic	49,9	0,0	209,7	153,5	3.358,5	0,0	538,0	24,2	64,4	6,0	19,6	0,0	0,0	92,4	4.516,2
2004	1.987,8	372,8	1.903,4	1.355,9	34.602,9	115,6	19.844,3	1.138,3	1.278,1	320,1	1.424,1	2.236,7	81,1	1.079,2	67.740,5
Ene	133,1	12,7	220,0	139,5	4.434,4	7,2	831,6	101,2	83,8	9,5	71,1	143,4	4,6	57,4	6.249,5
Feb	95,7	143,4	156,4	103,7	2.600,6	7,7	883,5	38,8	86,8	6,4	39,4	167,7	3,5	55,9	4.389,4
Mar	124,3	74,9	258,4	120,2	3.608,4	4,6	1.309,4	79,4	99,5	78,1	54,2	231,5	5,2	414,5	6.462,6
Abr	98,1	0,0	147,3	62,7	2.307,0	4,5	973,4	91,3	78,6	8,4	87,8	396,0	1,5	58,7	4.315,2
May	157,3	57,2	168,8	84,4	3.456,4	5,6	1.282,8	69,9	161,6	20,6	134,8	84,4	35,5	75,5	5.794,7
Jun	129,6	1,7	197,8	46,9	4.748,8	2,7	1.377,2	86,1	64,5	38,2	60,3	285,4	0,7	66,9	7.106,9
Jul	175,7	0,8	204,9	302,1	2.946,1	10,0	1.992,2	144,5	130,6	26,3	450,5	199,4	7,2	56,8	6.647,3
Ago	215,3	0,4	191,8	91,1	2.598,7	8,9	2.245,4	157,7	113,6	24,3	128,0	269,2	6,3	63,5	6.114,3
Sep	199,7	4,4	87,7	100,0	1.812,3	24,2	2.348,6	98,7	141,4	31,4	88,4	177,0	4,4	46,5	5.164,6
Oct	209,3	7,1	67,5	87,0	2.045,8	12,0	2.379,9	91,5	90,1	34,7	92,4	133,9	3,0	60,3	5.314,4
Nov	268,0	9,3	107,4	147,5	2.699,4	12,1	2.616,1	103,8	131,7	26,6	138,0	107,6	4,1	90,4	6.461,9
Dic	181,9	60,9	95,6	70,6	1.344,9	16,0	1.604,2	75,4	95,9	15,6	79,4	41,3	5,1	32,9	3.719,7
2005 1/	10.402,1	173,9	974,2	2.387,1	20.799,4	1.266,0	25.228,2	1.526,4	3.062,4	1.318,2	2.732,2	1.883,8	128,7	1.174,5	73.057,1
Ene	231,8	3,0	72,9	105,2	1.502,4	23,7	1.760,2	55,8	87,0	20,3	89,5	182,8	3,8	50,9	4.189,3
Feb	226,7	10,9	100,4	84,0	1.501,7	9,7	1.859,6	69,2	140,3	22,3	79,5	65,0	13,8	47,9	4.231,0
Mar	955,8	26,8	99,5	133,1	2.275,5	20,1	1.998,7	101,3	390,4	232,2	271,0	127,3	7,7	209,5	6.849,0
Abr	258,3	3,3	82,7	582,9	2.526,9	17,7	1.903,2	113,2	123,0	110,3	80,1	158,4	4,7	77,5	6.042,1
May	253,8	11,1	72,5	173,3	1.813,9	36,0	1.817,2	147,0	135,9	16,9	107,3	292,3	8,5	101,6	4.987,4
Jun	273,0	15,2	53,9	245,1	1.993,3	24,1	1.992,6	88,0	143,6	20,3	117,0	181,1	10,7	114,8	5.272,7
Jul	296,8	16,3	135,9	322,1	1.884,4	235,5	2.451,7	124,2	759,0	413,0	993,0	118,1	16,8	68,9	7.835,6
Ago	322,4	23,5	96,0	181,3	1.807,3	38,1	2.441,0	147,4	161,1	29,9	447,5	291,9	17,8	103,7	6.109,1
Sep	386,9	2,9	56,5	155,5	1.331,5	491,5	2.093,7	265,2	124,6	115,1	180,6	129,9	20,7	150,4	5.505,1
Oct 2/	3.154,2	21,5	79,9	168,0	1.081,6	284,0	2.568,5	123,9	151,6	25,3	106,0	153,7	9,3	107,4	8.035,0
Nov 2/	2.503,3	34,8	59,7	107,3	1.376,1	32,6	1.834,1	83,2	400,4	191,2	59,4	108,1	4,0	52,5	6.846,6
Dic 2/	1.539,1	4,7	64,2	129,3	1.704,8	52,9	2.507,7	208,1	445,4	121,5	201,4	75,1	10,9	89,4	7.154,3

Fuente: Gerencia de Estudios Económicos, Departamento de Economía Internacional. En base a la declaración jurada de bancos, financieras y casas de cambio.

Circular N° 207/03 de la Superintendencia de Bancos.

Nota: 1/ Cifras revisadas.

2/ Cifras preliminares.

Cuadro N° 49

Deuda pública externa.
En miles de dólares.

	Saldos	Desembolsos (a)	Pagos Cap. e Int. (b)	Transf. Neta (a-b)
2002	2.283.051	141.332	189.806	-48.474
Ene	2.160.328	7.931	30.827	-22.896
Feb	2.142.334	11.028	18.188	-7.160
Mar	2.160.042	7.387	12.771	-5.384
Abr	2.222.655	12.166	9.725	2.441
May	2.217.913	7.289	18.744	-11.455
Jun	2.220.206	10.990	16.521	-5.531
Jul	2.220.413	8.206	19.014	-10.808
Ago	2.214.722	5.282	20.325	-15.043
Set	2.210.602	15.633	9.036	6.597
Oct	2.213.443	12.182	16.065	-3.883
Nov	2.228.385	9.412	6.130	3.282
Dic	2.283.051	33.826	12.460	21.366
2003	2.477.573	212.596	202.190	10.406
Ene	2.293.740	12.236	11.242	994
Feb	2.313.220	7.693	2.787	4.906
Mar	2.274.823	10.429	50.499	-40.070
Abr	2.274.312	11.078	22.186	-11.108
May	2.299.288	7.066	13.542	-6.476
Jun	2.282.881	8.947	13.976	-5.029
Jul	2.290.928	17.941	19.439	-1.498
Ago	2.295.042	19.544	14.561	4.983
Set	2.353.402	9.218	7.106	2.112
Oct	2.374.470	13.063	10.688	2.375
Nov	2.376.792	13.254	14.912	-1.658
Dic	2.477.573	82.127	21.252	60.875
2004	2.390.687	138.548	323.157	-184.609
Ene	2.446.335	5.082	49.047	-43.965
Feb	2.404.903	6.535	39.543	-33.008
Mar	2.407.705	5.736	24.558	-18.822
Abril	2.367.362	8.106	30.512	-22.406
May	2.373.863	12.325	13.879	-1.554
Jun	2.354.493	16.218	44.209	-27.991
Jul	2.340.047	5.051	23.297	-18.246
Ago	2.342.189	12.136	16.822	-4.686
Set	2.353.878	20.305	13.382	6.923
Oct	2.351.633	10.188	16.665	-6.477
Nov	2.394.712	15.286	19.333	-4.047
Dic	2.390.687	21.580	31.910	-10.330
2005		126.222	291.360	-165.138
Ene	2.379.118	11.540	21.010	-9.470
Feb	2.378.956	1.336	22.795	-21.459
Mar	2.384.763	9.003	12.880	-3.877
Abril	2.395.929	5.051	18.181	-13.130
May	2.368.183	7.219	22.164	-14.945
Jun	2.344.388	14.643	31.669	-17.026
Jul	2.315.104	11.082	43.197	-32.115
Ago	2.307.416	6.464	23.259	-16.795
Set	2.296.950	8.097	12.855	-4.758
Oct	2.283.614	11.001	26.837	-15.836
Nov	2.265.235	15.359	23.660	-8.301
Dic	2.271.139	25.427	32.853	-7.426
2006		58.211	195.094	-136.883
Ene	2.260.461	6.744	42.333	-35.589
Feb	2.242.904	5.178	25.089	-19.911
Mar	2.243.515	11.819	14.459	-2.640
Abr**	2.250.125	5.264	27.182	-21.918
May**	2.268.382	7.643	13.699	-6.056
Jun**	2.243.752	14.289	24.694	-10.405
Jul**	2.222.410	7.274	47.638	-40.364

Fuente: Gerencia de Estudios Económicos, Departamento de Economía Internacional.

(*) Desde 1995 en adelante, los datos fueron ajustados conforme con los registros del SIGADE (Sistema de Gestión y Análisis de Deuda).

(**) Cifras Preliminares.

Cuadro N° 50

Tipo de cambio nominal y real.

Año	Tipo de cambio nominal del guaraní					Inflación %						Índices de tipo de cambio real					
	Peso	Real	USD	Euro	Yen	IPC-Py	IPP-Ar	IPM-Br	IPP-USA	IPP-Z.EU	IPP-Jap	ITCER	Ar	Br	USA	UE	Jap
2002																	
Ene	3.447	2.027	4.825	4.141	36	0,86	6,46	-0,14	0,31	0,31	-0,31	108,74	101,94	109,37	148,21	101,50	92,36
Feb	2.332	2.024	4.898	4.253	37	0,04	11,04	0,14	-0,08	0,00	0,11	103,80	76,57	109,30	150,27	104,22	94,46
Mar	1.638	2.056	4.831	4.210	36	1,28	13,14	-0,09	1,09	0,20	-0,11	99,77	60,06	109,52	147,94	102,06	92,52
Abr	1.645	2.077	4.819	4.337	38	0,49	19,37	0,73	0,77	0,18	-0,10	103,51	71,65	110,91	147,97	104,80	94,78
May	1.479	2.117	5.250	4.900	42	-0,04	12,75	1,28	0,00	-0,04	0,00	109,03	72,66	114,52	161,25	118,40	106,95
Jun	1.590	2.200	5.961	5.910	50	1,82	9,51	2,48	0,08	-0,15	-0,22	119,37	83,99	119,76	179,95	140,04	123,50
Jul	1.640	2.042	5.984	5.847	50	2,69	5,42	2,81	0,23	0,08	0,00	114,93	88,94	111,34	176,34	135,03	120,45
Ago	1.714	1.973	6.137	6.026	52	2,31	5,11	3,34	0,23	0,14	-0,10	115,25	95,55	108,65	177,16	136,19	122,07
Set	1.630	1.801	6.015	5.934	49	1,15	2,82	3,81	0,39	0,28	-0,11	109,82	92,35	101,77	172,33	132,97	114,97
Oct	1.869	1.702	6.485	6.423	53	0,42	0,41	6,02	0,83	0,29	-0,32	115,51	105,87	101,54	186,54	143,75	122,28
Nov	1.942	1.948	6.973	6.934	57	1,26	-0,72	7,46	0,07	-0,21	0,00	129,88	107,89	123,33	198,27	152,93	129,82
Dic	2.140	1.957	7.104	7.456	60	1,50	0,45	3,14	-0,15	0,52	-0,10	134,98	117,62	125,93	198,69	162,86	134,30
2003																	
Ene	2.195	2.062	7.089	7.632	59	3,95	0,07	2,21	1,88	1,00	-0,11	134,55	116,14	130,45	194,31	159,15	127,42
Feb	2.156	1.934	6.943	7.495	59	1,78	-0,21	2,28	0,37	0,44	0,21	128,38	111,87	122,94	187,66	155,06	124,77
Mar	2.269	1.988	6.851	7.482	58	1,25	-0,60	1,50	-1,25	0,20	-1,70	130,44	115,56	126,69	180,62	153,30	119,55
Abr	2.405	2.198	6.855	7.665	58	1,17	-1,90	0,92	-0,96	-0,54	0,20	138,10	118,80	139,76	172,92	158,07	118,05
May	2.244	2.187	6.462	7.607	54	-1,19	-0,70	-0,26	-1,05	-0,36	0,20	135,78	111,38	140,32	167,01	158,72	112,11
Jun	2.208	2.159	6.225	7.165	52	-1,51	-0,21	-3,50	-0,11	0,00	0,95	132,13	111,02	135,78	163,18	150,46	110,36
Jul	2.044	2.087	6.011	6.749	50	-0,64	-0,22	-0,59	0,01	0,01	-0,14	126,46	103,25	131,30	158,58	142,08	106,35
Ago	2.090	2.074	6.228	6.836	53	-0,25	1,31	0,37	0,00	0,20	0,14	128,37	107,19	131,29	164,71	144,00	114,00
Set	2.122	2.128	6.218	7.248	56	0,15	0,04	1,20	0,09	-0,03	0,37	132,53	108,73	136,08	164,37	149,53	119,66
Oct	2.148	2.169	6.206	7.188	56	2,07	0,59	0,37	-0,23	0,08	0,64	131,88	108,44	136,42	160,37	146,51	119,52
Nov	2.059	2.113	6.156	7.371	56	1,30	1,03	0,50	-0,33	0,13	0,10	128,19	103,67	131,83	156,49	150,89	117,40
Dic	2.021	2.044	5.983	7.525	56	0,86	1,80	0,60	0,32	-0,10	0,10	125,35	102,73	127,23	151,29	154,05	116,24
2004																	
Ene	2.107	2.172	6.193	7.725	59	0,28	-0,29	0,88	0,31	-0,10	0,19	129,79	106,45	135,99	156,66	155,56	121,59
Feb	2.062	2.059	6.032	7.540	57	0,10	1,30	0,69	0,40	0,30	0,20	125,69	105,45	129,70	153,03	152,14	117,49
Mar	2.065	2.055	5.976	7.344	55	0,50	0,60	1,13	0,10	0,10	0,20	125,24	105,70	130,21	151,01	147,60	114,15
Abr	1.998	1.977	5.734	6.908	53	-0,17	0,60	1,21	0,60	0,40	0,20	121,58	103,06	127,04	146,02	139,65	110,83
May	1.981	1.865	5.784	6.886	51	0,20	1,50	1,31	0,40	0,60	0,00	118,84	103,49	121,13	147,60	139,75	106,53
Jun	2.005	1.896	5.930	7.201	54	0,90	0,10	1,38	-0,30	0,00	0,30	121,11	103,92	123,74	149,50	144,84	111,85
Jul	2.001	1.945	5.910	7.246	54	0,20	1,00	1,31	0,10	0,50	0,50	123,61	104,57	128,34	148,86	146,18	111,76
Ago	1.964	1.971	5.913	7.200	54	1,50	2,50	1,22	-0,10	0,40	0,00	123,46	103,65	129,71	146,58	143,69	109,23
Set	1.978	2.046	5.925	7.224	54	-1,30	0,30	0,69	0,10	0,20	0,20	128,42	106,06	137,40	148,96	146,34	111,46
Oct	2.024	2.109	6.007	7.498	55	-0,87	0,60	0,39	1,70	0,80	0,00	133,97	110,16	143,38	154,95	154,45	115,06
Nov	2.068	2.186	6.110	7.922	58	-0,10	-1,30	0,82	0,50	-0,20	0,10	138,89	111,17	149,99	158,55	163,02	121,97
Dic	2.088	2.279	6.196	8.301	60	1,60	0,90	0,74	-0,70	-0,30	-0,10	141,85	111,48	155,06	157,14	167,64	122,77
2005																	
Ene	2.136	2.339	6.294	8.276	61	0,70	-1,10	0,39	0,30	-0,30	-0,30	143,66	112,01	158,62	158,98	165,46	124,16
Feb	2.181	2.419	6.322	8.217	60	0,60	1,00	0,30	0,40	0,60	0,10	146,70	114,82	163,56	159,38	164,29	122,08
Mar	2.148	2.325	6.282	8.300	60	1,20	2,10	0,85	0,70	0,40	0,30	143,01	114,10	156,67	157,59	164,65	120,08
Abr	2.167	2.433	6.282	8.132	59	1,30	1,50	0,86	0,60	0,70	0,70	145,88	115,34	163,24	156,50	160,34	116,91
May	2.198	2.546	6.255	7.952	59	1,50	0,00	-0,22	-0,60	0,50	-0,10	147,21	115,23	167,93	152,62	155,26	115,38
Jun	2.211	2.541	6.138	7.466	57	-0,10	0,10	-0,44	0,00	-0,20	-0,10	145,63	116,14	167,02	149,90	145,62	111,04
Jul	2.104	2.547	6.035	7.264	54	0,50	1,30	-0,34	1,00	0,50	0,60	143,00	111,40	166,03	148,13	141,68	106,10
Ago	2.087	2.548	6.019	7.393	54	-0,10	1,30	-0,65	0,60	0,50	0,20	143,24	112,05	165,17	148,76	145,06	107,25
Set	2.104	2.655	6.122	7.517	55	1,40	1,70	-0,53	1,90	0,40	0,20	145,73	113,31	168,84	152,06	146,04	107,60
Oct	2.071	2.726	6.130	7.370	53	1,60	1,10	0,60	0,70	0,50	0,30	145,65	111,01	171,68	150,90	141,63	102,82
Nov	2.069	2.772	6.136	7.240	52	1,70	0,10	0,40	-0,70	0,60	0,00	144,55	109,14	172,32	147,49	137,63	98,18
Dic	2.059	2.644	6.121	7.260	52	-0,60	1,00	-0,01	0,90	-0,20	0,20	141,82	110,34	165,35	149,36	138,56	98,62
2006																	
Ene	2.017	2.691	6.137	7.421	53	1,40	1,30	0,92	0,30	1,20	0,10	142,68	108,01	167,48	148,12	141,36	99,79
Feb	1.977	2.807	6.064	7.247	51	1,10	1,40	0,01	-1,40	0,50	0,40	143,36	106,18	172,82	142,73	137,23	95,36
Mar	1.918	2.745	5.898	7.086	50	1,50	-0,60	-0,23	0,50	0,40	0,00	137,65	100,88	166,12	137,45	132,72	92,65
Abr	1.894	2.728	5.814	7.129	50	0,40	1,50	-0,42	0,90	0,80	0,50	136,57	100,69	163,77	136,17	134,06	91,55
May	1.843	2.593	5.622	7.174	50	-0,30	0,30	0,38	0,20	0,30	0,70	132,81	98,61	156,69	132,35	135,72	93,66
Jun	1.829	2.499	5.633	7.131	49	-0,40	0,80	0,75	0,50	0,20	0,00	131,19	99,02	152,74	133,80	135,73	91,98
Jul*	1.788	2.519	5.509	6.989	48	-0,20	0,70	0,18	0,10	0,10	0,70	131,00	97,66	154,56	131,25	133,41	89,88

Fuente: Tipo de cambio nominal: Reuters

Inflación: Reuters.

A partir de marzo 2004 informe proveído por el Departamento de Operaciones de Mercado Abierto

*Cifras preliminares.

Abreviaturas:

ITCER: Tipo de cambio efectivo real que incluye Argentina, Brasil USA, Zona Euro y Japón.

ITCRB-Ar: Tipo de cambio real bilateral respecto al peso argentino

ITCRB-Br: Tipo de cambio real bilateral respecto al real brasileño

ITCRB-USD: Tipo de cambio real bilateral respecto al USD

ITCRB-EU: Tipo de cambio real bilateral respecto a la Zona Euro

ITCRB-Jap: Tipo de cambio real bilateral respecto al yen japonés

Cuadro N° 51

Compra / Venta de divisas en el mercado cambiario.
En miles de dólares.

Año	Compra			Venta		
	Bancos comerciales	Casas de cambios y financieras	Total	Bancos comerciales	Casas de cambios y financieras	Total
2002	4.424.415	3.072.795	7.497.210	4.573.101	3.048.585	7.621.686
1er. trim.	1.176.352	1.108.224	2.284.576	1.296.241	1.094.177	2.390.418
2do. trim.	1.189.403	1.137.967	2.327.370	1.194.625	1.119.626	2.314.251
3er. trim.	1.030.062	605.430	1.635.492	1.045.773	605.430	1.651.203
4to. trim.	1.028.598	221.174	1.249.772	1.036.462	229.352	1.265.814
2003	3.402.998	2.534.436	5.937.434	3.469.017	2.564.980	6.033.997
1er. trim.	797.877	447.506	1.245.383	809.737	453.477	1.263.214
2do. trim.	806.483	648.909	1.455.392	825.501	649.451	1.474.951
3er. trim.	889.935	579.117	1.469.052	910.192	585.452	1.495.644
4to. trim.	908.703	858.904	1.767.607	923.587	876.601	1.800.188
2004	5.051.957	3.457.136	8.509.094	5.069.031	3.499.248	8.568.279
1er. trim.	1.094.753	755.675	1.850.428	1.116.490	762.851	1.879.341
Ene	312.575	255.159	567.734	313.343	252.276	565.620
Feb	334.193	224.569	558.762	326.898	227.611	554.509
Mar	447.985	275.947	723.932	476.249	282.963	759.213
2do. trim.	1.251.730	788.648	2.040.377	1.259.414	792.386	2.051.800
Abr	445.286	254.037	699.324	450.578	251.710	702.288
May	387.064	267.430	654.494	394.581	273.364	667.945
Jun	419.380	267.180	686.560	414.255	267.312	681.568
3er. trim.	1.452.404	918.233	2.370.637	1.456.052	933.536	2.389.589
Jul	448.780	298.406	747.186	452.092	300.435	752.527
Ago	500.818	305.442	806.260	505.808	309.111	814.919
Set	502.806	314.385	817.191	498.152	323.991	822.143
4to. trim.	1.253.070	994.581	2.247.651	1.237.075	1.010.474	2.247.549
Oct	500.552	336.543	837.095	492.431	345.335	837.766
Nov	405.506	295.495	701.002	397.507	297.932	695.439
Dic	347.012	362.543	709.555	347.137	367.207	714.345
2005	4.050.669	3.959.229	8.009.898	4.178.755	4.084.228	8.262.983
1er. trim.	962.388	861.229	1.823.617	982.453	870.260	1.852.714
Ene	311.476	312.255	623.732	314.500	312.466	626.965
Feb	312.483	270.950	583.432	330.299	279.510	609.809
Mar	338.429	278.024	616.453	337.655	278.285	615.940
2do. trim.	961.300	939.957	1.901.257	992.107	1.100.931	2.093.038
Abr	321.208	307.170	628.378	330.648	306.924	637.572
May	329.590	323.669	653.259	334.982	483.846	818.828
Jun	310.503	309.118	619.621	326.477	310.161	636.638
3er. trim.	999.267	945.473	1.944.740	1.008.339	937.950	1.946.288
Jul	291.828	276.340	568.168	289.453	278.365	567.818
Ago	354.639	307.329	661.968	356.905	309.153	666.058
Sep	352.799	361.804	714.604	361.981	350.432	712.412
4to. trim.	1.127.715	1.212.569	2.340.284	1.195.856	1.175.088	2.370.944
Oct	364.484	398.949	763.433	379.626	386.081	765.707
Nov	342.226	403.879	746.106	366.880	390.901	757.781
Dic	421.004	409.741	830.745	449.350	398.105	847.456
2006						
1er. trim.	1.189.674	1.229.068	2.418.742	1.215.796	1.251.779	2.467.575
Ene	406.206	476.271	882.477	409.999	483.433	893.431
Feb	363.924	343.755	707.679	376.576	349.713	726.289
Mar	419.545	409.042	828.587	429.221	418.633	847.854
2do. trim.	1.164.664	1.062.243	2.226.907	1.168.602	1.092.253	2.260.855
Abr	388.854	348.248	737.102	377.045	358.841	735.887
May	400.689	401.613	802.302	405.552	411.879	817.431
Jun	375.122	312.381	687.503	386.004	321.533	707.537
3er. trim.	398.039	312.318	710.357	409.736	324.056	733.792
Jul	398.039	312.318	710.357	409.736	324.056	733.792

Fuente: Datos Técnicos Sistema Financiero (DATATEC).

Gerencia de Estudios Económicos, Departamento de Economía Internacional hasta el año 2002.

Datos Estadísticos presentados por Bancos, Casas de Cambios y Financieras bajo declaración jurada conforme a la Circular 28⁴ de fecha 25 de agosto de 1998, de la Superintendencia de Bancos

A partir del año 2003 Informe proveído por el Departamento de Operaciones de Mercado Abierto

Datos Estadísticos presentados por Bancos, Casas de Cambios y Financieras bajo declaración jurada conforme a la Circular 26⁵ de fecha 22 de agosto de 2005, de la Superintendencia de Bancos