



BANCO CENTRAL DEL PARAGUAY

Febrero 2006



Informe Económico



GERENCIA DE ESTUDIOS ECONÓMICOS

Federación Rusa y Sargento Marecos

www.bcp.gov.py

webmaster@bcp.gov.py

Asunción-Paraguay

ÍNDICE

	Página
Resumen ejecutivo	<i>i</i>
<hr/>	
I. Nivel de precios	1
II. Política monetaria y financiera	8
III. Sector real	32
IV. Sector externo	35
Anexo: Estimador cifras de negocios – Enero 2006	
<hr/>	
Apéndice estadístico	Cuadro N°
<hr/>	
Nivel de actividad	
Producto interno bruto a precios de comprador por sectores económicos en valores constantes	1
Producto interno bruto a precios de comprador por sectores económicos en valores corrientes	2
Evolución del producto interno bruto	3
Producto interno bruto trimestralizado a precios de comprador	4
Evolución del producto interno bruto trimestralizado	5
Producto interno bruto a precios de comprador y por habitante	6
Producción agrícola	7
Indicadores de actividad económica	8
Precios y salarios	
Evolución del salario mínimo legal	9
Índice nominal y real del salario obrero	10
Índice nominal de tarifas y precios	11
Índice de precios al consumidor	12
Índice de precios al consumidor - Inflación total , inflación subyacente y subyacente (X1)	13
IPC - Principales grupos dentro de cada agrupación	14
Índice de precios del productor	15
Indicadores monetarios	
Balance monetario del Banco Central del Paraguay	16
Instrumentos de regulación monetaria	17
Operaciones cambiarias del Banco Central del Paraguay	18
Agregados monetarios - En millones de guaraníes	19
Agregados monetarios - Variación porcentual	20

Apéndice estadístico

Cuadro N°

Depósitos del sector privado en el sistema bancario	21
Depósitos totales en el sistema bancario	22
Crédito del sector bancario al sector privado	23
Variación del crédito y depósitos del sector privado en el sistema bancario MN	24

Indicadores financieros

Variación de créditos y depósitos del sector privado en el sistema bancario ME	25
Tasas efectivas de interés	26
Operaciones en la Bolsa de Valores de Asunción	27
Principales indicadores del sistema bancario nacional	28
Principales indicadores de las empresas financieras	29
Transacciones del sistema financiero con el resto del mundo	30

Sector fiscal

Deuda interna del sector público y privado con el Banco Central Paraguay	31
Depósito del sector público no financiero en el Banco Central Paraguay	32
Ejecución presupuestaria del Gobierno Central	33

Sector externo

Balanza de pagos – Presentación normalizada	34
Balanza de pagos – Resumen de la cuenta corriente por componentes normalizados	35
Balanza de pagos – Resumen de la cuenta de capital por componentes normalizados	36
Balanza de pagos – Presentación analítica	37
Posición de inversión internacional – Saldos a fin de período	38
Posición de inversión internacional – Saldos y transacciones	39
Exportaciones registradas por principales productos	40
Exportaciones registradas por países	41
Precios internacionales de la soja, el algodón y el petróleo	42
Importaciones registradas por países	43
Importaciones por tipo de bienes	44
Deuda pública externa	45
Entidades binacionales, ingreso de divisas	46
Reservas internacionales netas	47
Intereses cobrados por colocaciones de las reservas internacionales netas	48
Tipo de cambio: nominal, real bilateral, y efectivo real	49
Remesas familiares, ingreso de divisas	50
Volumen de compra y venta de divisas del mercado cambiario	51

RESUMEN EJECUTIVO INFORME ECONÓMICO FEBRERO 2006

I. Nivel de Precios.

- La inflación del mes de febrero del año 2006, medida por la variación del Índice de Precios al Consumidor (IPC) fue 1,1%, mayor a la tasa del 0,6% observada en el mismo mes del año anterior. Con este resultado, la inflación acumulada en el año se sitúa en 2,5%, por encima del 1,3% registrado en igual período del año 2005. La inflación interanual, por su parte, asciende al 11,2%, superior a la tasa del 10,6% observada en enero del corriente año, y también por encima del 3,6% registrado en febrero del año anterior.
- El comportamiento de los precios de consumo durante el mes nuevamente responde a los aumentos de precios observados en la agrupación de Alimentación. En tal sentido, continúa durante el 2006 la tendencia al alza experimentada por los precios de la carne vacuna, comportamiento observado desde el segundo semestre del año pasado y que se encuentra estrechamente correlacionada con la importante demanda externa que actualmente tiene este producto. Asimismo, también se observaron aumentos en algunos productos sustitutos de la carne vacuna (como por ejemplo, carne de cerdo, carne de pollo, etc.) explicada, en parte, por el aumento de la demanda por estos bienes como consecuencia del efecto sustitución derivado del aumento de los precios de la carne vacuna.
- Adicionalmente, durante el mes se subrayan los incrementos verificados en las frutas y verduras de la canasta caracterizados siempre por su alta volatilidad, así como las alzas de precios de los bienes duraderos de la canasta.

II. Política Monetaria y Financiera.

- El Programa Monetario del año 2006 centra la inflación como objetivo primordial de la Política Monetaria. La meta de inflación permanece en el mismo nivel establecido desde el año 2004 de 5%, con un rango de tolerancia de 2,5 puntos porcentuales hacia arriba y hacia abajo. Esta meta se mide con la variación del IPC del área metropolitana de Asunción. En este nuevo marco de política monetaria, el BCP estableció, como tasa de referencia de política monetaria, la tasa de interés a 35 días de los títulos de deuda emitidos por el BCP.
- La estrategia monetaria adoptada en los dos primeros meses del año, consistió en elevar la tasa de interés de los títulos de deuda del BCP en toda la curva de rendimientos en 1 punto porcentual en promedio (p.p.). El mayor aumento se dio principalmente en aquellos títulos de menor duración, registrándose un leve incremento en las tasas de interés de largo plazo. Como resultado de esta medida, la curva de rendimiento de los Instrumentos de

- Regulación Monetaria (IRM) se tornó más plana. El propósito de esta medida es el de configurar una política monetaria más anti-inflacionaria.
- Se estima un nivel de Reservas Internacionales Netas (RIN) entorno al 16,4%, respecto al PIB, nivel superior a la media de los últimos 10 años de 12,6%. El nivel obtenido representa un cumplimiento holgado de las metas previstas en el Programa Monetario. Un nivel significativo de RIN es una garantía contra eventuales desequilibrios financieros internos y externos.
 - El nivel de RIN alcanzado en febrero del 2006, USD 1.299,6 millones, implica una variación positiva del mes de 2,7% (USD 34,5 millones) y una variación positiva interanual de 11,8% (USD 136,8 millones).
 - En febrero de 2006, el BCP realizó intervenciones en el mercado cambiario, con el propósito de reducir la mayor disponibilidad de oferta en el mercado de divisas. Esta medida resultó en un nivel de compras netas con el sistema bancario en el mes de USD 4,7 millones. En el año 2006, las intervenciones se posicionan en una venta neta de USD 24,5 millones.
 - En el periodo de referencia el valor de la moneda doméstica se vio levemente disminuida respecto al dólar americano, cerrando en un nivel de G/USD 6.063,6. Con este resultado, el guaraní presentó una ligera apreciación acumulada en el año de aproximadamente 0,9%.
 - El saldo de los IRM fue de G 2.718.784 millones, representando un aumento mensual de aproximadamente 14,3%. Por su parte, la tasa de rendimiento promedio ponderado fue de 7,1%, superior en 3,5 puntos porcentuales a la tasa de febrero de 2005 y mayor en 0,1 puntos porcentuales a la de enero de 2006.
 - El monto promedio de operaciones diarias de los IRM fue de G 69.105 millones en febrero de 2006, y las colocaciones de los IRM ascendieron a G 1.382.100 millones. Esto se debe a la mayor preferencia hacia plazos más cortos, lo cual resulta en frecuentes rollovers de las colocaciones a lo largo del mes. En efecto, el 72,3% del total colocado en el mes correspondió a títulos cuyos vencimientos se encuentran entre 7 a 45 días, el 8% a títulos con vencimientos de 60 a 90 días y 19,7% a títulos con vencimientos de 120 a 365 días. Se resalta que en el acumulado total, el plazo de mayor preponderancia sigue siendo el de los instrumentos de 365 días con una participación de 38,9%.
 - Durante el mes de febrero de 2006 se mantiene la tendencia creciente del M0 iniciada en mayo, alcanzando una variación interanual de 20,3% y la variación mensual se incremento en 4,4%.
 - El principal factor de expansión¹ mensual del M0 fue la cuenta Activo Externos Netos (AEN) en 8,3% del

¹ Los elementos de expansión y contracción de la liquidez primaria son calculados bajo un mismo tipo de cambio de manera a eliminar el efecto cambiario.

M0 y el de mayor efecto contractivo fue los IRM, 13,8% del M0. En términos interanuales, el factor principal de expansión fue la cuenta AEN, 41,3% del M0, mientras que los de mayor efecto contractivo fueron los IRM, 39,3% del M0.

- A febrero del 2006, el saldo de Activos del Sistema Bancario fue de ₡ 14.996,5 mil millones, lo que implica un aumento de ₡ 49,4 mil millones (0,3%) con relación al mes de enero de 2006. Con respecto al mismo mes del año anterior, esta cuenta registró un aumento de ₡ 952,9 mil millones (6,8%).
- El saldo total de Pasivos del Sistema Bancario, a febrero de 2006 se ubicó en ₡ 13.261,1 mil millones, lo que representa un aumento de ₡ 11,6 mil millones (0,1%) respecto a enero de 2006. Al compararlo con el mismo mes del año anterior, esta cuenta refleja una variación positiva de ₡ 712,4 mil millones (5,7%).
- El continuo crecimiento de los depósitos del sector privado en el sistema bancario, registrado en el periodo 2003-2005, representa un indicador clave que señala una mayor consolidación del sistema bancario. A febrero de 2006, los depósitos totales del sector privado alcanzaron un nivel de ₡ 10.114,8 mil millones, lo cual representa una disminución mensual de 1,4%, mientras que en términos interanuales el incremento fue de 5%.
- La mayor predisposición del público de destinar sus recursos en depósitos

bancarios en Moneda Nacional (MN) resultó de un proceso de desdolarización de la economía. La composición estructural de los depósitos en el mes de febrero de 2006 indica que el 53,5% de los depósitos bancarios del sector privado están expresados en Moneda Extranjera (ME), nivel inferior en 2,3 puntos porcentuales al registrado en febre de 2005.

- Desde julio de 2004 se percibe una continua recuperación de los créditos totales bancarios al sector privado. Esta evolución se debe preferentemente al continuo incremento de los créditos en MN, contrarrestada por la evolución negativa de los créditos bancarios al sector privado en ME.
- La evolución de desdolarización de los créditos bancarios al sector privado ha sido más acentuada que la de los depósitos. Se argumenta que el menor nivel de dolarización de la cartera crediticia bancaria al sector privado, que a febrero de 2006 representó el 46,4% del total de la cartera, se debe a una política orientada a un mejor control de riesgo por parte de las entidades bancarias.

III. Sector Real.

En el Sector Agrícola², según las estimaciones para la Campaña Agrícola 2004/2005 realizadas por la Dirección de Censos y Estadísticas Agropecuarias del Ministerio de Agricultura y

² Fuente: Ministerio de Agricultura y Ganadería. De acuerdo a estimaciones realizadas al 13 de diciembre de 2005.

Ganadería³, la producción de algodón presenta una disminución del 40,0%. Esta variación está explicada tanto por la disminución en su superficie de siembra en 29,7%, así como por la disminución del rendimiento en 14,7%. En cuanto a la producción de la soja⁴, se estima finalmente un crecimiento del 11,3%, al igual que su rendimiento en 5,6%, estableciendo con esto una producción estimada de 3.988.000 toneladas.

- En el Sector de la Construcción, las ventas acumuladas de cemento derivada de la producción nacional al mes de enero del año 2006 registran un aumento del 14,2% respecto al mismo periodo del año anterior, en cambio las importaciones acumuladas al mismo mes marcan una disminución del 10,9%. Las ventas sumadas de cemento de producción local más las correspondientes a las importaciones registran un aumento acumulado del orden del 9,4%. En cuanto a las variaciones en las ventas de varilla de hierro en el mercado interno indican un aumento acumulado del 15,0%.
- En la Industria Manufacturera en lo que respecta a la industria cárnica, el faenamiento en los frigoríficos presentan al mes de enero un aumento acumulado del 39,0%. Dentro del grupo de bebidas, las

bebidas gaseosas experimentan una variación positiva acumulada al mes de referencia del 3,7%. La producción de cerveza manifiesta un aumento en el orden del 7,0%, todas al comparar contra el mismo periodo del año anterior.

IV. Sector Externo.

- A fines del mes de febrero las Reservas Monetarias Internacionales Netas (RIN) llegaron a USD 1.299,6 millones, lo cual implica un aumento de USD 34,6 millones con relación al 31 de enero de 2006. En comparación al año anterior, las reservas presentan un nivel superior en USD 352 millones.
- En el mes en análisis se verificó una apreciación nominal promedio del guaraní con respecto al dólar americano de 1,2%, diferente a la depreciación de 0,4%, registrada en igual período del año anterior. El tipo de cambio promedio fue de 6.064 *G*/USD. En términos interanuales se ha registrado una apreciación del 4,1% y en lo que va del año la apreciación alcanzó 0,9%.
- Desde el punto de vista del comportamiento interanual del tipo de cambio real, el Guaraní se depreció frente al Real brasileño en 4,1%, mientras que se observó una apreciación del orden del 1,7% y 2,1% frente al Peso Argentino y al Dólar americano, respectivamente. Finalmente el índice de tipo de cambio efectivo real, mostró una depreciación mensual de nuestra moneda de 1,2%, en términos interanuales se apreció en 1,5% y en

³ El Ministerio de Agricultura y Ganadería realiza revisiones periódicas a las estimaciones de la producción del sector, consecuentemente, las cifras de producción del sector agrícola tienen el carácter de estimaciones sujetas a revisión periódica.

⁴ Estimación: Ministerio de Agricultura y Ganadería, al 13 de diciembre de 2005.

- términos acumulados se depreció en 1,8%.
- El comercio de mercancías al mes de febrero del 2006 registró un saldo deficitario de USD 455,4 millones, cifra superior en 229,8% al déficit observado al mismo periodo del año anterior y que alcanzara USD 138,1 millones. Entre los principales rubros de importación están las maquinarias y aparatos electro-mecánicos, combustibles y lubricantes; mientras que los principales rubros exportados son: Semilla de soja y carne.
 - En febrero del 2006, el precio promedio de la fibra de algodón en el mercado de New York para entrega en marzo fue de USD 1.243,9 la tonelada. Esto implica un incremento en la cotización de este producto del 23,7% con respecto al precio promedio de febrero del año pasado, cuando fuera de USD 1.005,8 por tonelada.
 - En febrero del 2006 la cotización promedio de la soja en el mercado de Chicago para entrega en marzo se ubicó en USD 215,0 por tonelada. Este precio significó un incremento del 8,8% con relación al mismo mes del año 2005, en el cual la cotización de la oleaginosa se situaba en USD 197,7 por tonelada.
 - En el mes de febrero del 2006 la cotización promedio del precio internacional del petróleo tipo Brent se ubicó en USD 64,7 por barril, lo que implica una disminución del 1,8% en el precio con relación a la cotización del mes pasado y que fuera de USD 65,9 por barril.
 - El saldo de la deuda pública financiera externa del Paraguay al 28 de febrero de 2006, medido en dólares norteamericanos, asciende a USD 2.248 millones. Se observa una disminución de 0,4% con respecto al saldo de enero de 2006 y una disminución de 5,8% con respecto al mismo mes del año anterior.

I. Nivel de Precios.

A. Índice de Precios al Consumidor (IPC).

La inflación del mes de febrero del año 2006, medida por la variación del Índice de Precios al Consumidor (IPC) fue 1,1%, mayor a la tasa del 0,6% observada en el mismo mes del año anterior. Con este resultado, la inflación acumulada en el año se sitúa en 2,5%, por encima del 1,3% registrado en igual período del año 2005. La inflación interanual, por su parte, asciende al 11,2%, superior a la tasa del 10,6% observada en enero del corriente año, y también por encima del 3,6% registrado en febrero del año anterior.

Gráfico N° 1
Inflación
Tasa Interanual 2004 al 2006

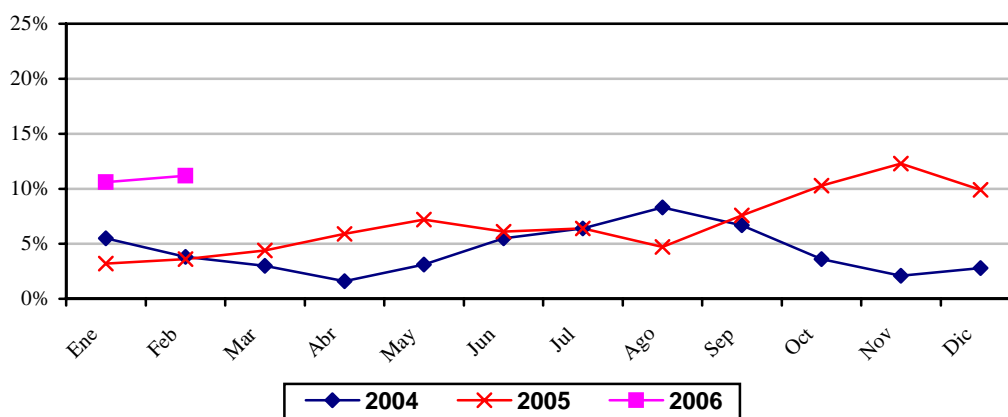

Fuente: Dpto. Cuentas Nacionales y Mercado Interno, Gerencia de Estudios Económicos.

El comportamiento de los precios de consumo durante el mes nuevamente responde a los aumentos de precios observados en la agrupación de Alimentación. En tal sentido, continúa durante el 2006 la tendencia al alza experimentada por los precios de la carne vacuna, comportamiento observado desde el segundo semestre del año pasado y que se encuentra estrechamente correlacionada con la importante demanda externa que actualmente tiene este producto. Asimismo, también se observaron aumentos en algunos productos sustitutos de la carne vacuna (como por ejemplo, carne de cerdo, carne de pollo, etc.) explicada, en parte, por el aumento de la demanda por estos bienes como consecuencia del efecto sustitución derivado del aumento de los precios de la carne vacuna. Adicionalmente, durante el mes se subrayan los incrementos verificados en las frutas y verduras de la canasta caracterizados siempre por su alta volatilidad, así como las alzas de precios de los bienes duraderos de la canasta.

B. Incidencia inflacionaria.

Con respecto a la incidencia inflacionaria¹ de cada una de las agrupaciones que componen la canasta de bienes y servicios del IPC, en la inflación del mes de febrero se destacan principalmente los resultados observados en las agrupaciones de Alimentación, Vivienda y Gastos Varios. La primera de las agrupaciones mencionadas registró una incidencia inflacionaria del 77,6%, representando una variación ponderada del 0,8% en la inflación mensual total, mientras que Vivienda tuvo un impacto inflacionario del 5,6%, representando una variación ponderada del 0,1%. Por último, la agrupación Gastos Varios observó una incidencia inflacionaria del 7%, que refleja una variación ponderada del 0,1%.

Tabla N° 1
Incidencia Inflacionaria por Agrupación
(En Porcentajes)

<u>AGRUPACIÓN</u>	<u>Febrero 2006</u>					
	<u>Incidencia Inflacionaria</u>					
	<u>Mensual</u>		<u>Acumulado</u>		<u>Interanual</u>	
Alimentación	0,8	77,6	2,0	81,1	5,9	52,8
Vestido y Calzado	0,0	3,4	0,1	2,4	0,3	2,8
Vivienda	0,1	5,6	0,2	7,4	1,6	14,6
Gastos en Salud	0,0	1,9	0,0	1,2	0,3	2,7
Transporte	0,0	3,5	0,0	1,0	2,3	20,5
Educación y Lectura	0,0	1,0	0,0	0,7	0,2	1,9
Gastos Varios	0,1	7,0	0,2	6,1	0,5	4,7
ÍNDICE GENERAL	1,1	100,0	2,5	100,0	11,2	100,0

Fuente: Dpto. Cuentas Nacionales y Mercado Interno, Gerencia de Estudios Económicos.

C. Inflación por Principales Agrupaciones.

La inflación del mes responde principalmente al aumento de precios observados en las agrupaciones de Alimentación. En tal sentido, se subrayan las alzas de precios verificadas en productos como panificados, carnes vacunas, carne de cerdo, carne de pescado, carne de pollo, manteca, leches, frutas frescas, hortalizas y tubérculos frescos, comidas consumidas fuera del hogar, entre otros. No obstante, también se observaron bajas como las registradas en harinas, menudencias vacunas, azúcar, yerba empaquetada, etc.

Las demás agrupaciones del índice, presentaron aumentos leves de precios, destacándose los incrementos observados en Vestidos y Calzados, Gastos en Salud y Gastos Varios. En la primera de las agrupaciones citadas se destacan las subas de precios observadas en las prendas de vestir y calzados para hombre y para niño, prendas de vestir para dama y para niña, y servicio doméstico. En Gastos en Salud se subrayan las alzas de precios verificadas en atención odontológica, servicios de la salud y productos medicinales, mientras que en

¹ Para el cálculo de este indicador se multiplica la inflación de cada agrupación por sus correspondientes ponderaciones dentro de la canasta del IPC. La suma algebraica de las tasas de variación ponderada es igual a la tasa de inflación del mes. Asimismo, se presenta la incidencia inflacionaria (mensual, acumulada e interanual) en forma de estructura porcentual.

Gastos Varios se identificaron aumentos en higiene personal, cuidado personal, relojes, joyas, servicios varios y bebidas alcohólicas.

Tabla N° 2 Tasas de Inflación por Agrupación (En Porcentajes)						
AGRUPACIÓN	Febrero 2005			Febrero 2006		
	Tasa de Inflación			Tasa de Inflación		
	Men.	Acumulado	Inter.	Men.	Acumulado	Inter.
Alimentación	0,8	1,9	1,6	2,1	5,1	15,3
Vestido y Calzado	0,1	0,7	3,8	0,8	1,3	6,6
Vivienda	0,3	0,9	3,0	0,3	0,9	7,9
Gastos en Salud	0,2	0,5	2,8	0,4	0,6	5,8
Transporte	1,8	2,2	15,1	0,3	0,2	19,9
Educación y Lectura	0,0	0,0	1,5	0,2	0,3	3,7
Gastos Varios	-0,2	0,4	3,1	0,6	1,2	4,0
ÍNDICE GENERAL	0,6	1,3	3,6	1,1	2,5	11,2

Fuente: Dpto. Cuentas Nacionales y Mercado Interno, Gerencia de Estudios Económicos.

Por otro lado, y considerando una clasificación alternativa del IPC, se observa que el índice de precios de los "bienes alimenticios" registró un incremento del 2,2% durante el mes de febrero de 2006, el de los "bienes no alimenticios" tuvo variación del 0,5%, los "servicios" presentaron una tasa de cambio del 0,4%, mientras que aquellos componentes de la canasta que implican "renta" (alquileres) disminuyeron en -0,1%.

Tabla N° 3 Tasas de Inflación en Bienes, Servicios y Renta (En Porcentajes)						
AGRUPACIÓN	Febrero 2005			Febrero 2006		
	Tasa de Inflación			Tasa de Inflación		
	Men.	Acum.	Inter.	Men.	Acum.	Inter.
Bienes Alimenticios	0,8	2,0	1,4	2,2	5,5	15,9
Otros Bienes	1,0	1,7	5,8	0,5	1,2	10,5
Total Bienes	0,9	1,9	3,4	1,4	3,5	13,4
Servicios	-0,1	0,2	4,6	0,4	0,5	7,4
Renta	0,0	0,0	0,6	-0,1	0,2	2,5
Total Servicios y Renta	-0,1	0,2	4,2	0,4	0,5	6,9
IPC	0,6	1,3	3,6	1,1	2,5	11,2

Fuente: Dpto. Cuentas Nacionales y Mercado Interno, Gerencia de Estudios Económicos.

D. Inflación en Bienes Nacionales e Importados.

La inflación mensual perteneciente a los bienes de consumo nacionales fue del 0,8%, superior a la tasa del 0,4% registrada en el mismo mes del año anterior. A su vez, la

inflación acumulada para este tipo de bienes ascendió al 1,7%, por encima del 0,7% observado durante el mismo período del año 2005. Con respecto a la inflación interanual, la misma ascendió al 11,1%, por encima del 10,6% observado durante el mes enero del 2006, y también mayor al 3,7% registrado en febrero del año anterior.

Por otro lado, la inflación mensual de los bienes de consumo importados alcanzó una tasa del 2,3%, mayor al 1,3% verificado en el mismo mes del año 2005. La inflación acumulada para este tipo de bienes fue del 6%, por encima del 3,8% observado en igual período del año 2005. La inflación interanual, por su parte, se ubicó en 11,7%, por encima del 10,6% registrado en enero del corriente año, y también por arriba del 3,4% registrada en febrero del año 2005.

Además, se puede mencionar que la inflación mensual de los bienes nacionales (sin frutas y verduras) fue del 0,5%, mientras que la inflación mensual de los bienes importados (sin frutas y verduras) fue del 0,6%.

Gráfico N° 2
Inflación de Bienes Nacionales e Importados
Tasa Interanual

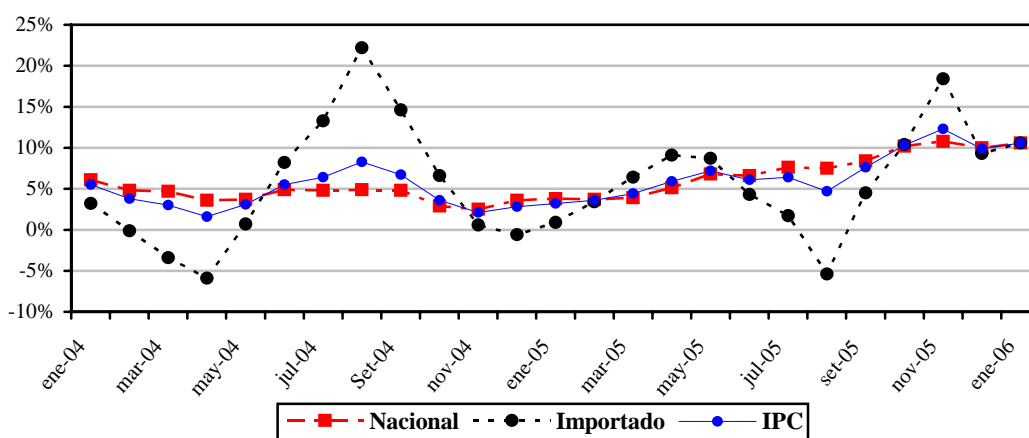

Fuente: Dpto. Cuentas Nacionales y Mercado Interno, Gerencia de Estudios Económicos.

E. Inflación en Bienes Transables y No Transables.

La inflación mensual de los bienes transables fue del 1,5%, superior al 1% registrado en el mismo mes del año anterior. Así, la tasa de inflación acumulada ascendió al 3,6%, superior al 2% observada en el mismo período del año 2005. Por otro lado, la tasa de inflación interanual asciende al 13,8%, superior a la tasa del 13,2% verificada en el mes de enero del 2006 y también superior al 3,3% observada en febrero del año 2005.

Asimismo, la inflación mensual de los bienes no transables fue del 0,4%, por encima del -0,1% registrado en el mismo mes del año pasado. La inflación acumulada para este tipo de bienes alcanzó una tasa del 0,5%, superior al 0,1% obtenido en igual período del año 2005. La inflación interanual, por su parte, alcanzó una tasa del 6,6%, mayor a la tasa del 6,1%

observado en enero del 2006, y también superior al 4,2% obtenido en el febrero del año anterior.

Gráfico N° 3
Inflación en bienes Transables y No Transables
Tasa Interanual

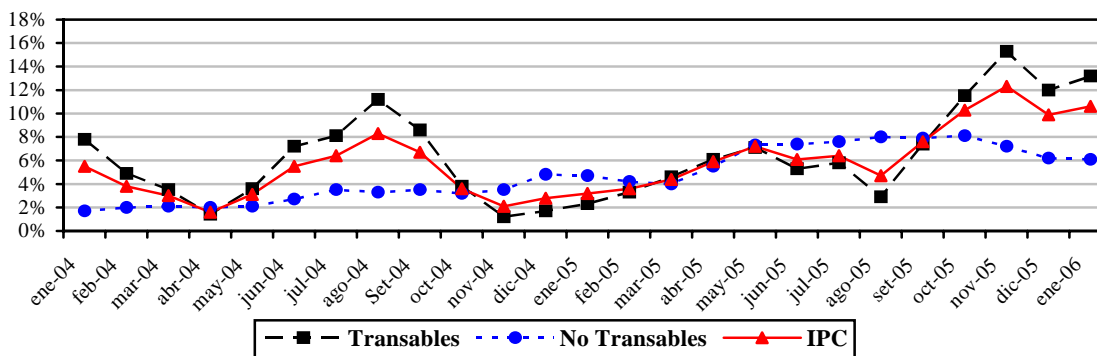

Fuente: Dpto. Cuentas Nacionales y Mercado Interno, Gerencia de Estudios Económicos.

F. Inflación Subyacente.

La inflación subyacente² durante el mes de febrero de 2006 registró una variación del 0,6%, inferior al 1,1% observada en la inflación total. A su vez, la inflación subyacente(X1), que además de excluir a las frutas y verduras no incorpora los servicios tarifados y combustibles, presentó una tasa del 0,7%.

Gráfico N° 4
Inflación Subyacente vs. IPC
Interanual – Período 2004 / 2006

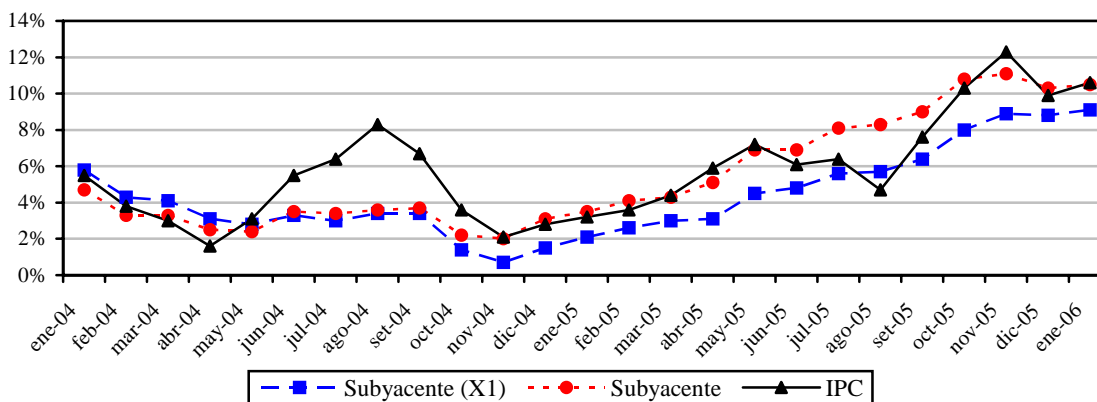

Fuente: Dpto. Cuentas Nacionales y Mercado Interno, Gerencia de Estudios Económicos.

Con respecto a la inflación acumulada en el año, registrada por cada uno de los indicadores de precios, las mismas presentaron los siguientes porcentajes: inflación total 2,5%, inflación subyacente 1,1% e inflación subyacente (X1) 1,4%. Por otro lado, las tasas

² Excluye de la canasta del IPC las frutas y verduras.

interanuales recogidas por los diferentes indicadores de inflación fueron las siguientes: inflación total 11,2%, inflación subyacente 10,4% e inflación subyacente (X1) 9,2%.

Tabla N° 4						
Tasa de Inflación Subyacente						
(En Porcentajes)						
AGRUPACIÓN	Febrero 2005			Febrero 2006		
	Tasa de Inflación			Tasa de Inflación		
	Men.	Acum.	Inter.	Men.	Acum.	Inter.
<i>Frutas y Verduras</i>	-0,5	4,6	-2,0	8,4	23,7	21,9
Servicios Tarifados	0,0	0,4	6,7	0,2	0,1	11,8
<i>Combustibles</i>	3,0	3,2	20,6	-0,2	-0,3	23,4
<i>Subyacente (X1)</i>	0,6	1,0	2,6	0,7	1,4	9,2
<i>Subyacente</i>	0,6	1,0	4,1	0,6	1,1	10,4
IPC	0,6	1,3	3,6	1,1	2,5	11,2

Fuente: Dpto. Cuentas Nacionales y Mercado Interno, Gerencia de Estudios Económicos.

G. Índice de Precios del Productor (IPP).

La inflación del mes de febrero del año 2006, medida por la variación del Índice de Precios del Productor (IPP), fue del 0,3%, inferior al 0,7% registrado en febrero del año 2005. La inflación acumulada fue del 1%, menor al 1,8% en el mismo mes del año anterior. Con este resultado, la inflación interanual asciende al 10,1%, levemente inferior al 10,5% verificado en enero del 2006, pero superior al 4,6% registrado en el mes de febrero del año 2005.

En el nivel de los Productos Nacionales la inflación fue del 1,3%, mayor al 0,1% verificada en el mismo mes del año anterior. Por su parte, la inflación acumulada asciende al 0,8%, superior al -0,6% observado en febrero del 2005. Así, la inflación interanual para los bienes nacionales fue del 9%, mayor al 7,7% observado en enero del 2006, y también superior al -2% registrado en el mismo mes del año anterior.

En la agrupación Productos Importados, la variación registrada fue del -1,3%, menor a la tasa del 1,8% observada en el mismo mes del año anterior. Asimismo, la inflación acumulada alcanzó un 1,4%, inferior al 6% del mismo mes del año pasado. Por su parte, la tasa de inflación interanual del mes de febrero del 2006 ascendió al 11,9%, inferior al 15,4% correspondiente al mes de enero del 2006, y también por debajo del 18,3% registrado en febrero del 2005.

Tabla N° 5
Variación del IPP
En Porcentajes

AGRUPACIÓN	Febrero 2005			Febrero 2006		
	Variaciones					
	Men.	Acum.	Inter.	Men.	Acum.	Inter.
Agricultura	-3,8	-9,5	-24,3	1,0	-0,4	5,0
Ganadería	4,2	6,1	4,8	1,5	-0,8	6,6
Silvicultura y Extracción de Madera	0,0	0,0	17,9	1,9	1,9	16,9
Minerales	3,9	6,6	29,4	0,7	0,8	24,6
Alimentos, Bebidas y Tabaco, Textiles y Prod. de Cuero	0,4	1,1	0,9	1,5	2,0	6,8
Bienes Transportables no Metálicos	1,2	2,7	17,1	1,0	1,1	15,9
Productos Metálicos, Maquinarias y Equipo	0,0	3,4	8,5	0,0	0,0	0,0
Productos Nacionales	0,1	-0,6	-2,0	1,3	0,8	9,0
Minerales	2,8	14,4	42,9	-5,6	6,8	24,4
Alimentos, Bebidas y Tabaco, Textiles y Prod. de Cuero	-0,3	0,2	2,3	2,1	1,9	0,2
Bienes Transportables no Metálicos	2,7	6,6	28,6	0,1	0,4	16,7
Productos Metálicos, Maquinarias y Equipo	0,8	3,0	4,8	-1,1	0,2	3,4
Productos Importados	1,8	6,0	18,3	-1,3	1,4	11,9
General	0,7	1,8	4,6	0,3	1,0	10,1

Fuente: Dpto. Cuentas Nacionales y Mercado Interno, Gerencia de Estudios Económicos.

II. POLÍTICA MONETARIA Y FINANCIERA.

A. Aspectos Monetarios y Cambiarios.

A.1. Política Monetaria.

El Programa Monetario del año 2006 centra la inflación como objetivo primordial de la Política Monetaria. La meta de inflación permanece en el mismo nivel establecido desde el año 2004 de 5%, con un rango de tolerancia de 2,5 puntos porcentuales hacia arriba y hacia abajo. Esta meta se mide con la variación del IPC del área metropolitana de Asunción. En este nuevo marco de política monetaria, el BCP estableció, como tasa de referencia de política monetaria, la tasa de interés a 35 días de los títulos de deuda emitidos por el BCP.

En febrero de 2006 la tasa de inflación interanual ha superado el rango meta de inflación, ubicándose en 11,2%. El principal factor inflacionario del mes se debe nuevamente a aumentos de precios observados en los bienes alimenticios con una tasa mensual de 2,1%. En el ítem mencionado, se destacan algunos rubros, como la carne que continúa durante el 2006 la tendencia al alza experimentada desde el segundo semestre del año pasado. Así también los precios de productos frutihortícolas, cereales y derivados han verificado aumento de importancia.

Gráfico N° 5
Tasas de Inflación Interanual y Metas
(% anual)

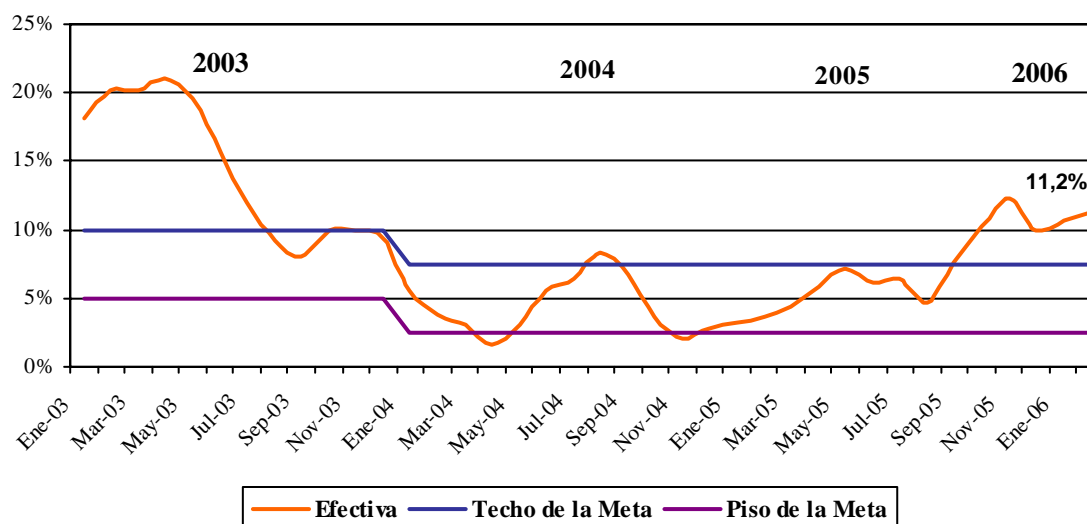

Fuente: Departamento de Estudios Monetarios y Financieros, Gerencia de Estudios Económicos.

Desde inicios del corriente año, las sesiones del Comité Ejecutivo de Operación de Mercado Abierto (CEOMA) del BCP, referente a la toma de decisiones de política monetaria, se realizan en base a un calendario preestablecido. Estas sesiones se llevan a cabo dos veces al mes. En los últimos meses, la decisión de la política monetaria del Directorio del BCP se publica mensualmente por este medio y a través de conferencias de prensa realizadas mensualmente. Las autoridades de la institución están redefiniendo un

nuevo esquema de comunicación, que posibilite al mercado contar con informaciones de decisiones de política monetaria, de manera más oportuna.

La estrategia monetaria adoptada en los dos primeros meses del año, consistió en elevar la tasa de interés de los títulos de deuda del BCP en toda la curva de rendimientos. El mayor aumento se dio principalmente en aquellos títulos de menor duración. Como resultado de esta medida, la curva de rendimiento de los Instrumentos de Regulación Monetaria (IRM) se tornó más plana. El propósito de esta medida es el de configurar una política monetaria más anti-inflacionaria.

Gráfico N° 6
Tasas de Rendimientos de los IRM
En Porcentajes

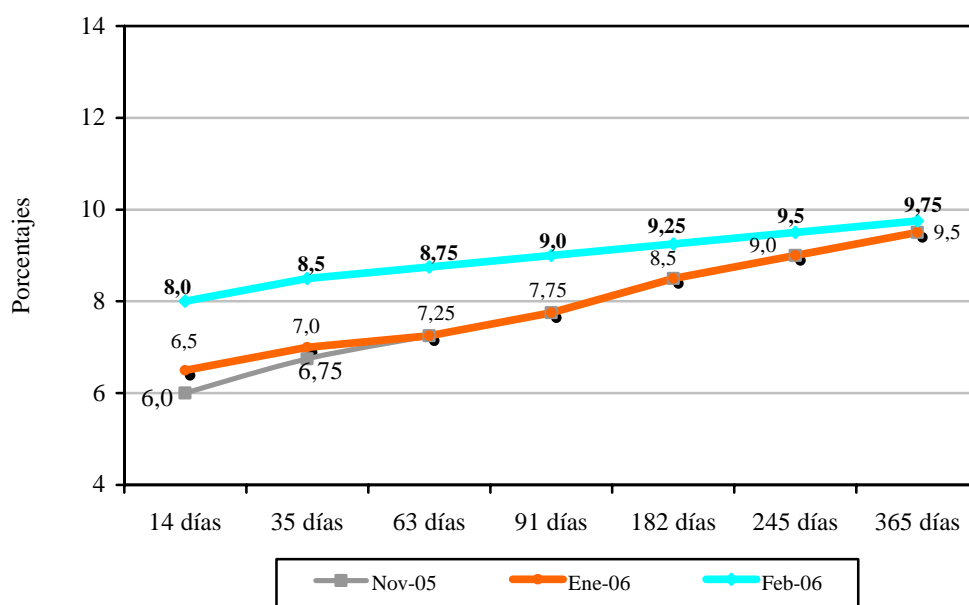

Fuente: Actas del CEOMA.

Se estima un nivel de Reservas Internacionales Netas (RIN) entorno al 16,4%, respecto al PIB, nivel superior a la media de los últimos 10 años de 12,6%. El nivel obtenido representa un cumplimiento holgado de las metas previstas en el Programa Monetario. Un nivel significativo de RIN es una garantía contra eventuales desequilibrios financieros internos y externos.

Gráfico N° 7
Reservas Internacionales Netas (En Millones de Dólares)
Evolución del Índice de Convertibilidad (Porcentajes)

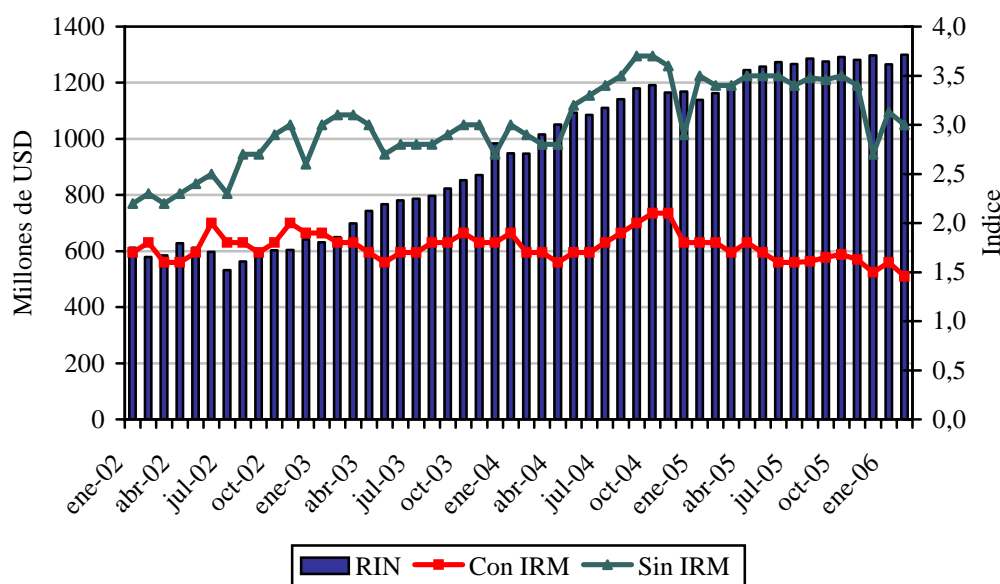

Fuente: Departamento de Estudios Monetarios y Financieros, Gerencia de Estudios Económicos.

El nivel de RIN alcanzado en febrero del 2006, USD 1.299,6 millones, implica una variación positiva mensual de 2,7% (USD 34,5 millones) e interanual de 11,8% (USD 136,8 millones). El comportamiento mensual señalado es el resultado de las variaciones verificadas en la cuenta reservas en Moneda Extranjera (ME) del BCP en USD 22 millones, de los depósitos en ME del sistema financiero en USD 12,7 millones y contrarrestado levemente por la disminución de los depósitos del sector público en ME de USD 0,1 millones.

El índice de convertibilidad³, en el mes de febrero de 2006 alcanzó un nivel de 1,46, inferior al del mes de enero que fue de 1,6. En febrero del año anterior, este indicador registró un nivel de 1,8. El comportamiento mensual descendente se explica principalmente por el incremento de los IRM y del M0, contrarrestado por un leve incremento de las RIN expresadas en Moneda Nacional (MN).

Por otro lado, la relación RIN/M1, se situó en un nivel de 1,48 al mes de febrero de este año, inferior levemente a la registrada en el mes de enero del 2006, que fue de 1,49. Se observa además que la relación RIN/M2 es también superior a 1 (uno), presentando un nivel de 1,12, similar al mes anterior.

³ El cálculo del Índice de Convertibilidad se realiza de la siguiente manera: $RIN / (M0 + LRM + CC + \text{Call Pasivo del BCP})$. Los RIN se valoran al tipo de cambio contable de fin de periodo. Este índice permite medir el riesgo de una corrida de la moneda.

A.2. Política Cambiaria.

La Carta Orgánica del Banco Central del Paraguay establece que el régimen de cambios es libre y fluctuante. La función del BCP en el mercado de divisas es asegurar su funcionamiento normal, competitivo y equilibrado y respetando las tendencias fundamentales de la oferta y la demanda de moneda extranjera. También, dicha legislación establece que las operaciones de compraventa de moneda extranjera por el Banco Central del Paraguay tendrán por objetivo atenuar los efectos de las fluctuaciones estacionales de la oferta y la demanda así como de contrarrestar los movimientos erráticos de los flujos de capital y las maniobras especulativas que pudieran perturbar el mercado o el nivel del tipo de cambio.

En febrero de 2006, el BCP realizó intervenciones en el mercado cambiario, con el propósito de reducir la mayor disponibilidad de oferta en el mercado de divisas. Esta medida resultó en un nivel de compras netas con el sistema bancario en el mes de USD 4,7 millones. En el año 2006, las intervenciones se posicionan en una venta neta de USD 24,5 millones.

Gráfico N° 8
Compra Neta Mensual de divisas del BCP a Bancos Comerciales
En Millones de Dólares

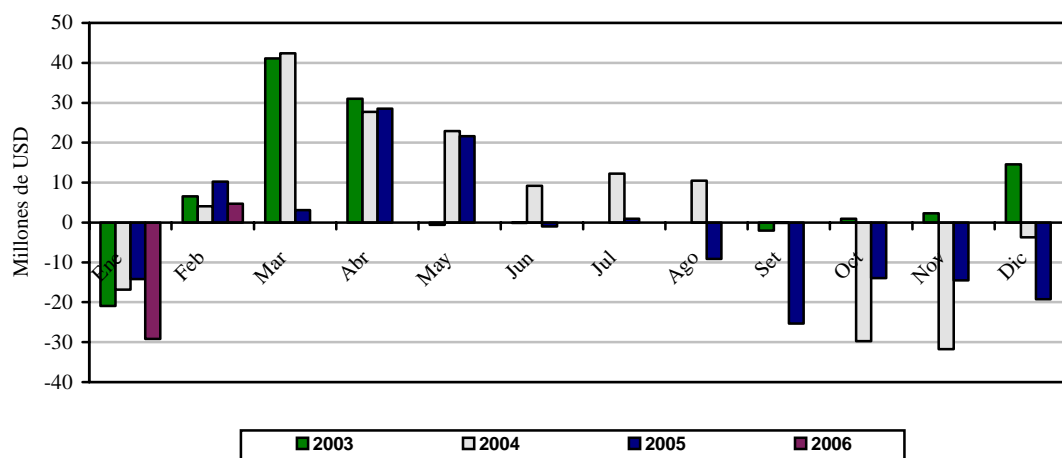

Fuente: Departamento de Operaciones de Mercado Abierto.

En el periodo de referencia el valor de la moneda doméstica se vio levemente fortalecida respecto al dólar americano, cerrando en un nivel de G/USD 6.063,6. Con este resultado, el guaraní presentó una ligera apreciación acumulada en el año de aproximadamente 0,9%. Se observa en el siguiente gráfico que a diferencia del año anterior, el TCER en el transcurso del 2006 se encuentra con un nivel más compatible con la estabilidad monetaria.

Gráfico N° 9
Tipo de cambio Real Efectivo
Variación Interanual

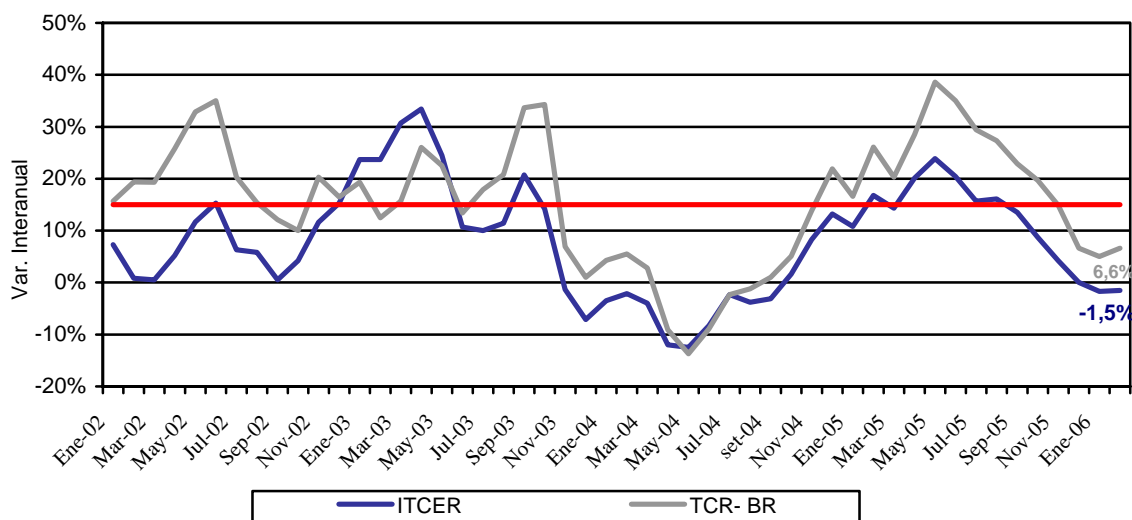

Fuente: Departamento de Economía Internacional, Gerencia de Estudios Económicos.

A.3. Evolución de los Instrumentos de Regulación Monetaria.

El saldo de los IRM fue de G 2.718.784 millones, representando un aumento mensual de aproximadamente 14,3%. El nivel alcanzado representa aproximadamente el 5,7% del PIB. Por su parte, la tasa de rendimiento promedio ponderado fue de 7,1%, superior en 3,5 puntos porcentuales a la tasa de febrero de 2005 y mayor en 0,1 puntos porcentuales a la de enero de 2006.

Gráfico N° 10
Instrumentos de Regulación Monetaria
Saldos de las Colocaciones y Rendimiento Promedio Ponderado Mensual

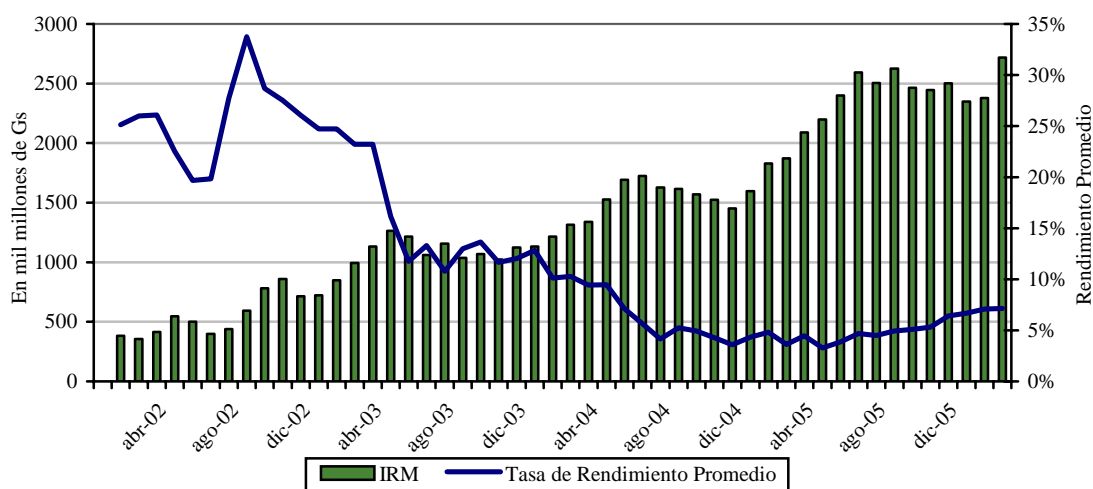

Fuente: Departamento de Operaciones de Mercado Abierto.

El monto promedio de operaciones diarias de los IRM fue de $\text{G } 69.105$ millones en febrero de 2006, y las colocaciones de los IRM ascendieron a $\text{G } 1.382.100$ millones. Esto se debe a la mayor preferencia hacia plazos más cortos, lo cual resulta en frecuentes *rollovers* de las colocaciones a lo largo del mes. En efecto, el 72,3% del total colocado en el mes correspondió a títulos cuyos vencimientos se encuentran entre 7 a 45 días, el 8% a títulos con vencimientos de 60 a 90 días y 19,7% a títulos con vencimientos de 120 a 365 días. Se resalta que en el acumulado total, el plazo de mayor preponderancia sigue siendo el de los instrumentos de 365 días con una participación de 38,9%.

Gráfico N° 11
Monto adjudicado de IRM mensual
Millones de Guaraníes

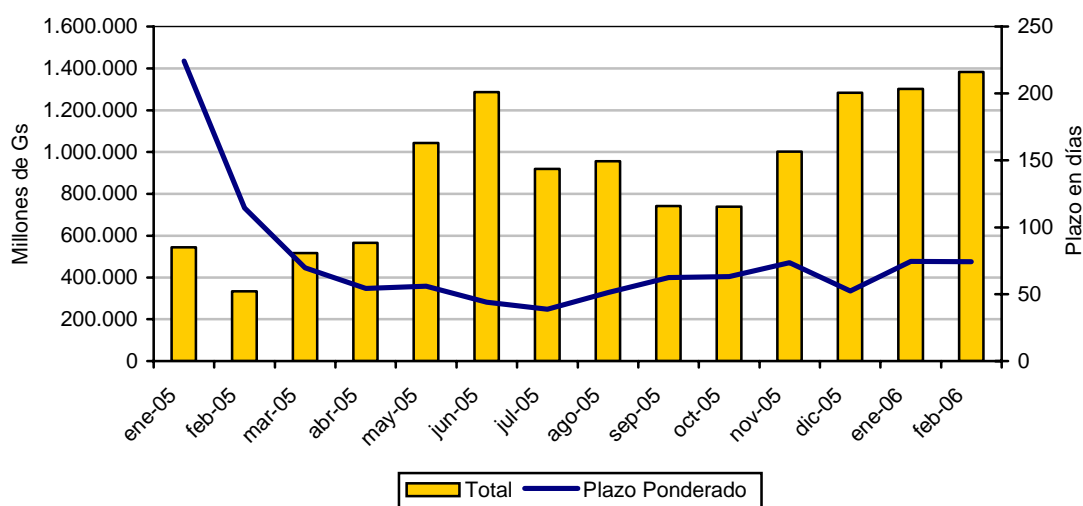

Fuente: Departamento de Operaciones de Mercado Abierto.

El costo total de la política monetaria a febrero del 2006 es mayor al de febrero del año 2005, alcanzando un nivel de $\text{G } 30.557$ millones. El costo a febrero de los IRM aumentó interanualmente en 78,2%. El incremento en el costo total de la política monetaria se debe al incremento en el volumen de las IRM y al aumento de sus tasas.

Gráfico N° 12
Costo Total de los Instrumentos de Política Monetaria
Acumulado a febrero de 2006

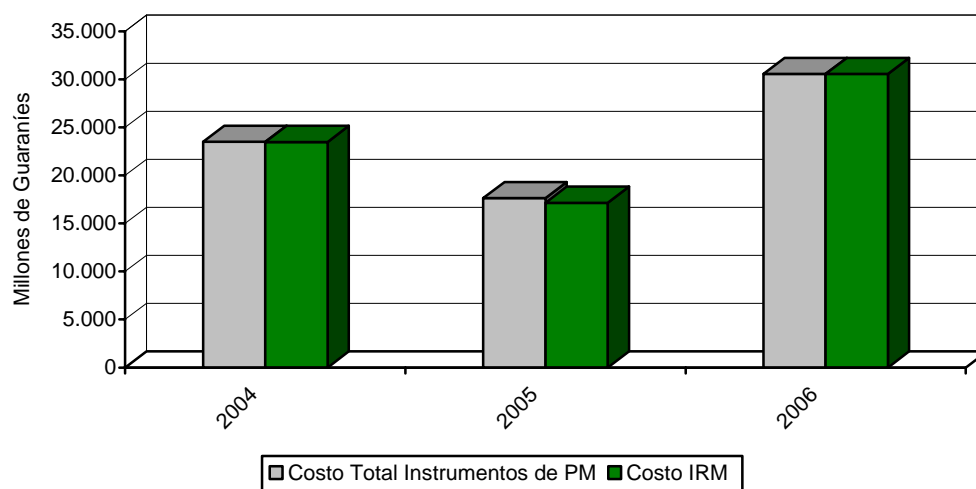

Fuente: Balance del Banco Central Paraguay.

A.4. Evolución de los Agregados Monetarios.

Durante el mes de febrero de 2006 se mantiene la tendencia creciente del M0 iniciada en mayo de 2005, alcanzando una variación interanual de 20,3% y la variación mensual se incrementó en 4,4%. En febrero del 2005, las variaciones del M0 fueron 7,5% y 2,9%, tanto interanual como mensual, respectivamente. La variación interanual del M0 promedio⁴ en el mes de febrero del presente año fue del 20,4%, superior a la registrada el mismo mes del año anterior de 6,7%.

⁴ El M0 promedio se calcula en base al M0 diario.

Gráfico N° 13
Billetes y Monedas en Circulación
Variación Interanual

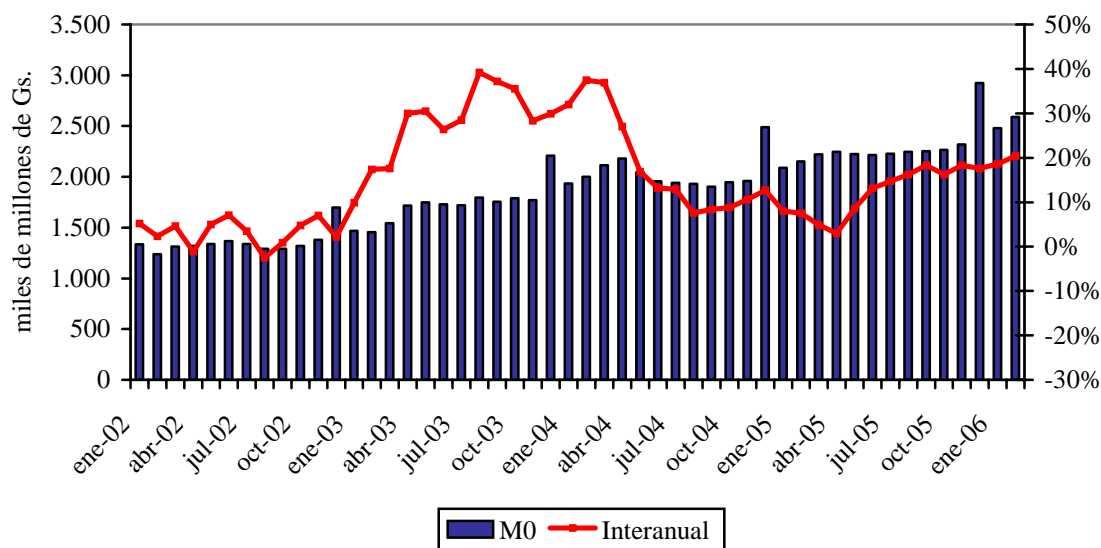

Fuente: Departamento de Estudios Monetarios y Financieros, Gerencia de Estudios Económicos.

El principal factor de expansión⁵ mensual del M0 fue la cuenta Activo Externos Netos (AEN) en 8,3% y el de mayor efecto contractivo del M0 fue los IRM en 13,8%. En términos interanuales, el factor principal de expansión monetaria del M0 fue la cuenta AEN, 41,3% del M0, mientras que los de mayor efecto contractivo del M0 fueron los IRM en 39,3%. Los demás factores contractivos y expansivos del M0 se ilustran en la siguiente tabla.

Tabla N° 6
Expansión y Contracción de los Billetes y Monedas en Circulación
Variación Mensual e Interanual

	Var. Mensual Feb 06 – Ene 05		Var. Interan. Feb 06 – Feb05	
	Δ Millones de Gs.	Δ %	Δ Millones de Gs.	Δ %
Activos Externos Netos	205.130	8,3	888.082	41,3
Crédito Neto al S. Público	18.711	0,8	63.351	2,9
Crédito Neto al S. Bancario	179.895	7,3	180.763	8,4
Crédito Neto al R. del S. F.	-350	-0,0	-8.075	-0,4
IRM (-)	341.100	13,8	846.210	39,3
Activos y Pas. No Clasificados Netos 1/	47.983	1,8	159.337	7,4
Billetes y Monedas en Circulación	110.269	4,4	437.248	20,3

1/ Incluye Capital y Reservas, Pasivos Externos de Mediano y Largo Plazo y Activos y Pasivos no Clasificados.

Fuente: Departamento de Estudios Monetarios y Financieros, Gerencia de Estudios Económicos.

⁵ Los elementos de expansión y contracción de la liquidez primaria son calculados bajo un mismo tipo de cambio de manera a eliminar el efecto cambiario.

En el mes de febrero de 2006, el Medio Circulante (M1)⁶ registró una variación mensual de 1% mientras que en febrero del año anterior la variación fue de 2,3%. El comportamiento observado en el presente mes se explica por el incremento de los Billetes y Monedas en Poder del Público en 2,8% y contrarrestado por la disminución de los depósitos en cuenta corriente en 0,3%. Por su parte, la variación interanual de este agregado monetario fue del 18,4% en febrero del 2006, mientras que en el mismo periodo del año anterior fue 24,1%.

La Oferta Monetaria (M2), que además del M1 incorpora el Cuasidinero en MN, registró una variación de 0,1% y 13,9% en forma mensual e interanual, respectivamente. La variación del mes de febrero es inferior a la registrada en el mismo mes del año anterior que fue 2,2%. El comportamiento mensual está explicado por el incremento mencionado del M1 (1%) y contrarrestado por la disminución del Cuasidinero en 2,7%. El desempeño mensual del Cuasidinero se debe principalmente a la reducción de los Depósitos de Ahorro a la Vista en 6,7%, al incremento de los Certificados de Depósito de Ahorro (CDA) en 1,1% y de los Depósitos de Ahorro a Plazo en 21%.

La Oferta Monetaria Ampliada (M3), conformada por el M2 y los depósitos en ME expresados en MN, registró una variación mensual de -0,7%, siendo la variación interanual del 7,6%. El comportamiento mensual se debe al leve incremento mencionado del M2 (0,1%) y por la disminución de los depósitos en ME, expresados en MN, en 1,7%. Los depósitos en ME, expresados en USD, aumentaron en USD 7,2 millones (0,8%) en el mes y en términos interanuales registraron un incremento de USD 43,8 millones (5,1%). En términos del PIB, este agregado amplio representa aproximadamente 26%.

Gráfico N° 14
Evolución del Agregado Monetario Amplio (M3)

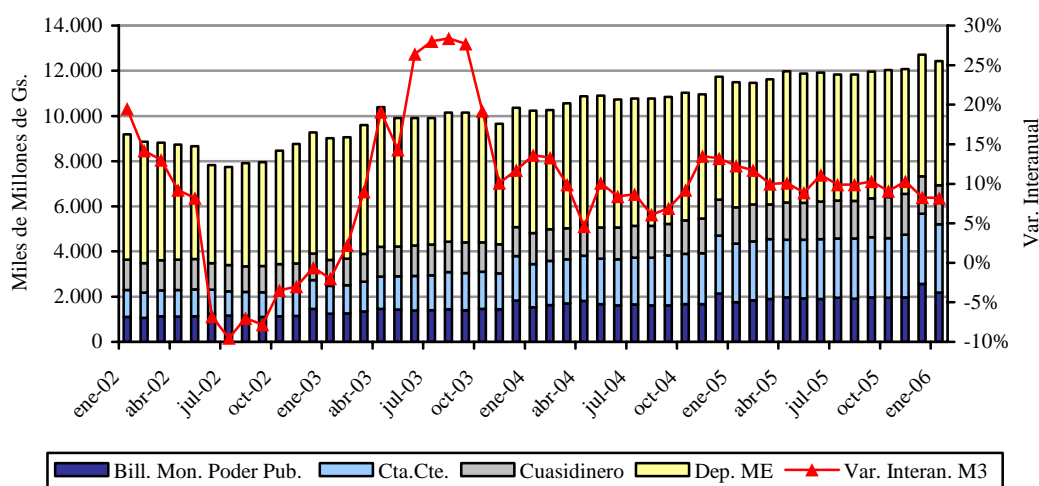

Fuente: Departamento de Estudios Monetarios y Financieros, Gerencia de Estudios Económicos.

La relación M1/M2 fue de 0,76 al mes de febrero de este año, levemente mayor a la registrada en el mes de enero del 2006 que fue de 0,75. Este hecho indica que se

⁶ Billetes y Monedas en poder del público + Cuenta Corriente del Sector Privado en MN.

incrementó la preferencia del público por liquidez en moneda nacional de plazos más cortos. Además, se observa que la relación M2/M3, de este mes fue 0,56 también levemente mayor a la del mes anterior que fue 0,55.

Gráfico N° 15
Preferencia por Liquidez del Público en MN
Evolución Mensual

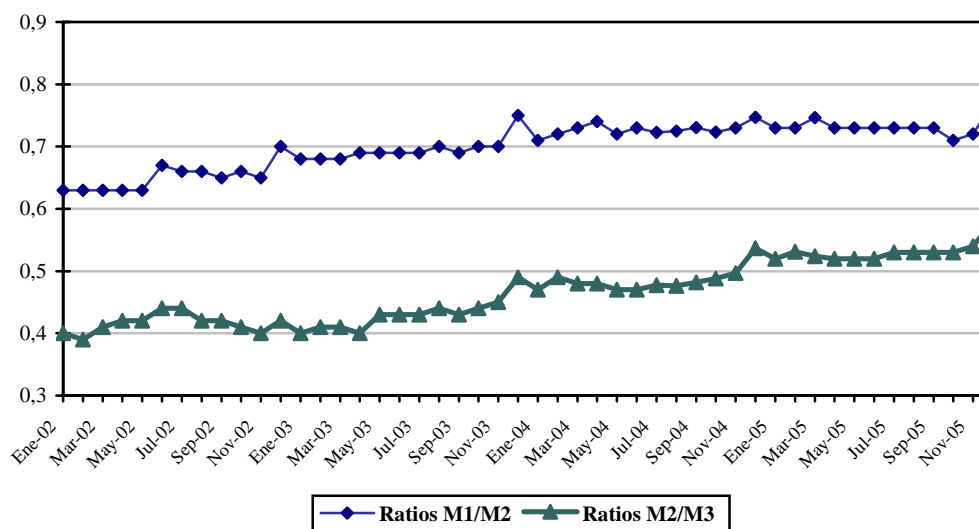

Fuente: Departamento de Estudios Monetarios y Financieros, Gerencia de Estudios Económicos.

A.5. Crédito Neto al Sector Público no Financiero.

De acuerdo a lo previsto, las finanzas públicas del Gobierno Central continuaron evolucionando favorablemente en el segundo mes del año 2006, constituyendo un apoyo importante para la conducción de la política monetaria. En este escenario, el desempeño se tradujo en un incremento de depósitos en MN por parte del Fisco en el BCP en el año, en ₡ 110 mil millones, pero con una leve disminución de ₡ 20 mil millones en el mes de febrero alcanzando un nivel de ₡ 782 mil millones.

Teniendo en cuenta la disminución de las finanzas públicas en el mes de febrero del año 2006, se espera que se revierta este desempeño, que la recaudación crezca marcadamente y que la presión tributaria se ubique en niveles superiores al de los años anteriores, considerando la entrada en vigencia de la ley 2421 “Ley de Adecuación Fiscal”, cuya implantación mejoraría la eficiencia administrativa del Sector Público.

Gráfico N° 16
Depósitos en MN del Sector Público en el BCP
En Miles de Millones de Guaraníes

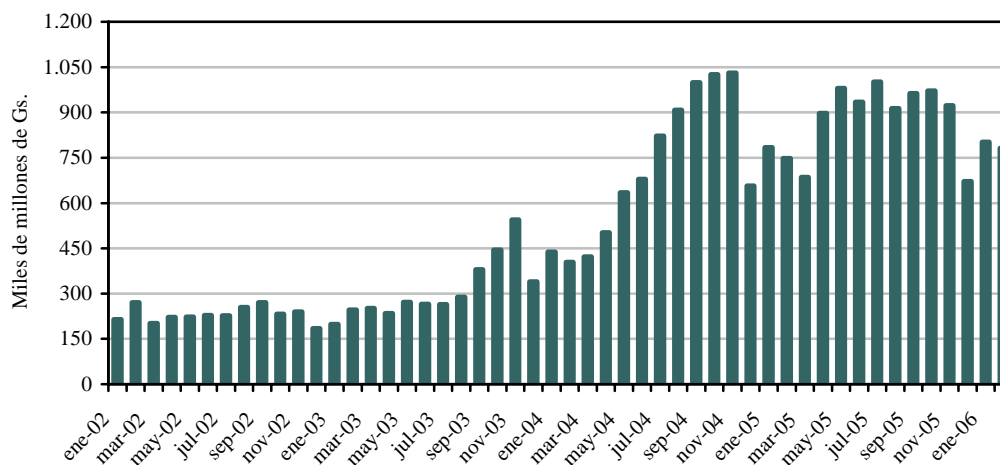

Fuente: Departamento de Estudios Monetarios y Financieros, Gerencia de Estudios Económicos.

Según el Balance del BCP al mes de febrero de 2006, el Crédito Neto del Banco Central al Sector Público no Financiero (SPNF) tuvo una disminución mensual de $\text{G } 21.069$ millones (1,7%). Dentro de este total, el Crédito Neto al Gobierno General disminuyó en $\text{G } 12.623$ millones (1,4%). Por su parte, el Crédito Neto al Resto del Sector Público tuvo una disminución de $\text{G } 8.446$ millones (2,4%).

La variación del saldo contable del Crédito Neto al Gobierno General está explicada por la disminución de los depósitos en $\text{G } 35.252$ millones (2,9%), contrarrestado por la disminución del saldo contable de los créditos a dicho sector en $\text{G } 47.876$ millones (2,3%). La variación del Crédito Neto al Resto del Sector Público se debe al incremento de los depósitos en $\text{G } 1.909$ millones (2,9%), apoyado por la disminución de los créditos del sector en $\text{G } 6.538$ millones (1,6%).

A.6. Crédito Neto al Sistema Bancario.

En el transcurso del mes de febrero de 2006, el Crédito Neto del BCP al Sistema Bancario registró un incremento de $\text{G } 218.623$ millones (11,3%). La variación mencionada se debe a la disminución del total de Depósitos Bancarios que mantienen estas instituciones en el BCP en $\text{G } 220.793$ millones (7,1%) y contrarrestado por la disminución del total de Préstamos en $\text{G } 2.171$ millones (0,2%).

La disminución mensual del total de Depósitos Bancarios está explicada principalmente por la reducción de los depósitos en MN en $\text{G } 257.532$ millones y contrarrestada por el incremento de los depósitos en ME en $\text{G } 36.739$ millones. La variación de los depósitos en MN se debe principalmente porque disminuyeron los depósitos en Cuenta Corriente en $\text{G } 275.113$ millones y compensada levemente por el incremento de los depósitos de encaje legal en MN en $\text{G } 17.581$ millones. En términos de dólares, los depósitos en ME

registraron un aumento de USD 12,7 millones, determinado principalmente por el incremento de USD 12,9 millones de la Cuenta Corriente en ME y por el leve descenso de USD 0,2 millones del Encaje Legal en ME.

Gráfico N° 17
Depósitos Encaje y en Cuenta Corriente del Sistema Bancario en el BCP
En Miles de Millones de Guaraníes

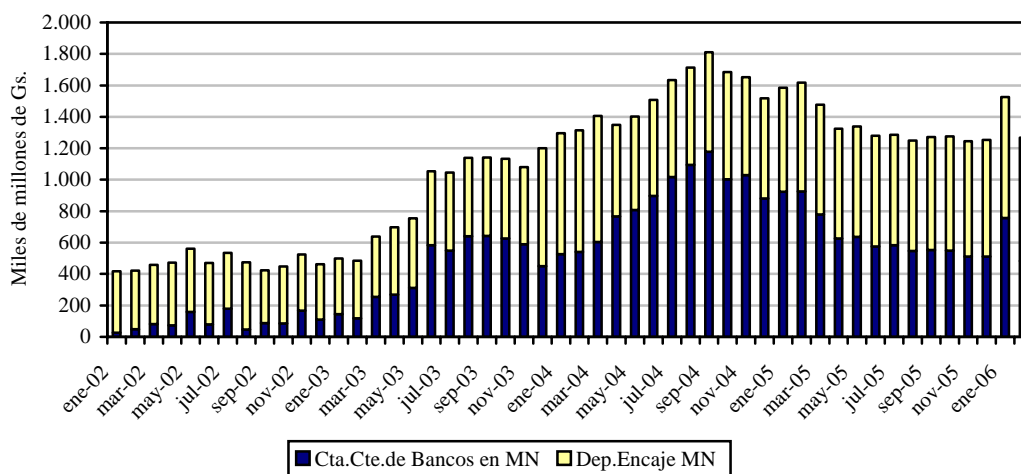

Fuente: Departamento de Estudios Monetarios y Financieros, Gerencia de Estudios Económicos.

B. Situación Fiscal.

B.1. Comportamiento de la Deuda Pública Interna con el BCP.

Si bien la Constitución Nacional, y en consecuencia la Ley N° 489/95, prohíbe con algunas excepciones, la concesión de préstamos directos por parte del BCP al Gobierno, la deuda interna sigue teniendo modificaciones en su saldo. La mayor parte de las fluctuaciones en el saldo de la misma provienen de los intereses que devengan las deudas antiguas concedidas bajo el amparo del Decreto Ley N° 18/52. En otros casos, las fluctuaciones de los saldos se derivan de las variaciones del tipo de cambio, o en algunos casos, a las recuperaciones de las líneas concedidas en virtud a varias leyes que otorgaron la subrogación en el caso de los bancos en liquidación.

Al mes de febrero de 2006, conforme a las cifras proveídas por el Balance del BCP, la deuda pública interna en ME del Sector Público no Financiero (SPNF) con el BCP disminuyó en USD 0,5 millones, debido fundamentalmente a la disminución de la deuda en Euros⁷, a causa de la apreciación de esta moneda con respecto al dólar. El saldo de la deuda del SPNF en ME quedó en USD 359,3 millones.

El saldo de la deuda pública interna del SPNF en MN con el BCP, aumentó en ₡ 971 millones, debido fundamentalmente a la acumulación de intereses devengados correspondientes a deudas antiguas de la Administración Central y de las Empresas Públicas con el BCP. El saldo de la deuda del SPNF con el BCP alcanzó un nivel de ₡ 900

⁷ La Deuda contraída en Euros corresponde a la ESSAP y asciende a EUR 19.953.637,72 (Capital + Intereses devengados).

mil millones. De este total, G 477 mil millones corresponden a deudas pagadas en concepto de subrogación conforme a las distintas Leyes de la Nación⁸.

Es importante mencionar que el Ministerio de Hacienda (MH), en una primera etapa, ha renegociado gran parte de su deuda interna con el BCP. En consecuencia, se ha promulgado la Ley N° 1093/97 que autorizaba al MH la emisión del Bonos del Tesoro para la cobertura de gran parte de su deuda con el BCP. En las negociaciones descritas se han incluido todos los préstamos realizados por la Administración Central que al 31 de diciembre de 1995 se encontraban totalmente vencidos e impagos, incluyendo los intereses de los préstamos en guaraníes devengados hasta la fecha señalada. Sin embargo, han quedado pendientes las deudas que en esa época se encontraban al día, que ahora se encuentran totalmente vencidas e impagas, y las deudas de las empresas privatizadas como Líneas Aéreas Paraguayas (LAP), Siderurgia Paraguayas (SIDEPAR), Flota Mercante del Estado (FLOMERES) y Administración Paraguaya de Alcoholes (APAL), cuyos saldos deberán ser asumidos por el Ministerio de Hacienda una vez que finalice el proceso de privatización de estas empresas según lo estipula la Ley N° 126/91 de privatizaciones.

El total de la cartera de Deuda Interna morosa que el Sector Público tiene con el BCP⁹, en MN y ME expresadas en MN, asciende a G 3.197 mil millones, lo que representa aproximadamente el 6,7% del Producto Interno Bruto (PIB)¹⁰. El total de la Deuda Interna que la Administración Central¹¹ mantiene con el Banco Central y otros entes financieros asciende a G 3.243 mil millones, cifra que representa el 6,8 % del PIB.

Por otra parte la deuda interna del Sector Público Financiero (SPF) con el BCP, en MN, aumentó en G 745 millones, debido a la imputación de intereses devengados. Su saldo fue de G 148.477 millones.

B.2. Depósitos del sector público en el BCP.

Los depósitos del SPNF a febrero de 2006, comparado con el mes anterior, registraron un aumento de G 442.048 millones, siendo su saldo de G 1.733.874 millones, superior en 34,2% al nivel de depósitos registrados en el mes anterior. De estos depósitos, G 475.393 millones corresponden a MN y G 1.258.481 millones a ME. El incremento de los depósitos del Sector Público está conformado por un aumento de los depósitos del Gobierno Central y de las Empresas Públicas en G 68.508 millones (104,2%) y en G 373.540 millones (30,5%), respectivamente.

Al mes de febrero del corriente año, el saldo de los depósitos del Gobierno Central fue de G 1.599.617 millones, de los cuales G 408.792 millones correspondieron a MN y G 1.190.824 millones a ME. Del mismo modo, el monto de los depósitos de las Empresas Públicas a este mes registró un saldo de G 134.235 millones, compuesto por G 66.600 millones en MN y G 67.635 millones en ME.

⁸ Ley 1.186/97, Ley 797/95, Ley 814/97, Ley 861/95, Ley 1947/02, Ley 1420/99.

⁹ Incluye deuda de la Administración Central, Empresas Públicas y Sector Público Financiero.

¹⁰ Utilizando el PIB corriente en guaraníes del 2005.

¹¹ Incluye la emisión del total de los Bonos Internos.

Gráfico N° 18
Saldo de depósitos del Sector Público no Financiero en el BCP
En millones de Guaraníes

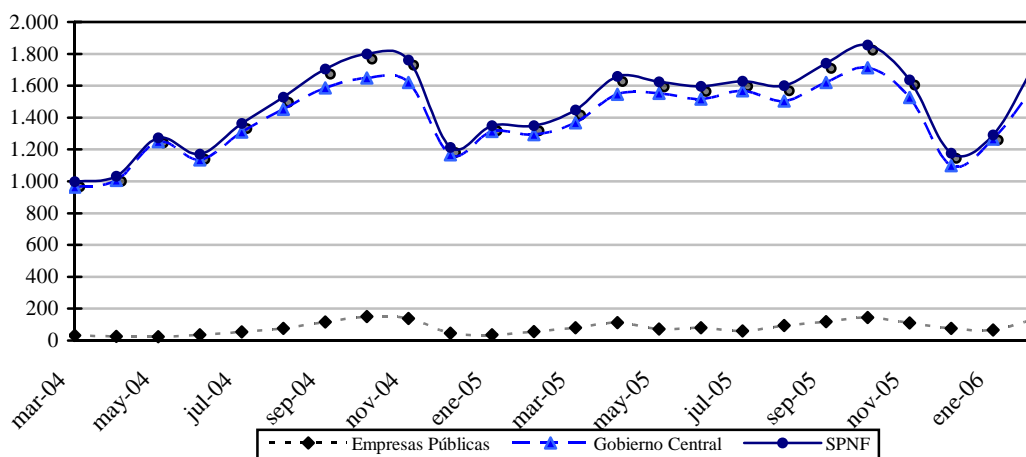

Fuente: Cuentas Monetarias.

C.1. Análisis del Sistema Bancario.

C.1.1 Cuentas Activas.

A febrero del 2006, el saldo de Activos del Sistema Bancario fue de ₡ 14.996,5 mil millones, lo que implica un aumento de ₡ 49,4 mil millones (0,3%) con relación al mes de enero de 2006. Con respecto al mismo mes del año anterior, esta cuenta registró un aumento de ₡ 952,9 mil millones (6,8%).

Tabla N° 7
Cuentas del Activo del Sistema Bancario
En Miles de Millones de Guaraníes

	Ene-05	Feb-05	Var. %	Ene-06	Feb-06	Var. %
ACTIVOS	14.096,0	14.043,5	-0,4	14.947,1	14.996,5	0,3
Disponibles	4.520,4	4.547,6	0,6	4.291,9	4.246,7	-1,1
Valores Públicos y Privados	1.961,1	1.996,1	1,8	2.555,5	2.694,9	5,5
Créditos Vigentes Sector Financiero	1.721,0	1.624,7	-5,6	1.482,4	1.368,6	-7,7
Créditos Vigentes Sector No Financiero	4.982,2	4.996,5	0,3	5.903,3	5.966,8	1,1
Créditos Diversos	186,3	167,9	-9,9	148,2	150,6	1,6
Créditos Vencidos	260,5	253,1	-2,8	176,7	180,3	2,0
Inversiones	179,9	167,9	-6,7	108,3	107,9	-0,4
Bienes de Uso	270,2	275,4	1,9	264,8	265,5	0,3
Cargos Diferidos	14,6	14,4	-1,3	16,0	15,1	-5,6

Fuente: Balance Consolidado de Bancos – SIB.

El ascenso mensual de los Activos del Sistema Bancario en el mes de febrero se debió principalmente a las variaciones positivas registradas en las siguientes cuentas: Valores Públicos, Créditos Vigentes Sector No Financiero, Créditos Diversos, Créditos Vencidos y Bienes de Uso. En el mes de análisis se resalta la disminución mensual de las cuentas

Disponibles, Créditos Vigentes Sector Financiero e Inversiones. En termino interanual se observa un notorio aumento de Créditos Vigentes al Sector No Financiero (20%) y de Valores Públicos y Privados (35%), acompañado de una reducción de Créditos Vencidos (4%).

C.1.2 Cuentas Pasivas.

El saldo total de Pasivos del Sistema Bancario, a febrero de 2006, se ubicó en ₡ 13.261,1 mil millones, lo que representa un aumento de ₡ 11,6 mil millones (0,1%) respecto a enero de 2006. Al compararlo con el mismo mes del año anterior, esta cuenta refleja una variación positiva de ₡ 712,4 mil millones (5,7%).

El ascenso mensual en el Pasivo del Sistema Bancario se debió a la variación positiva de las cuentas: Obligaciones por Intermediación Financiera del Sector Financiero y Obligaciones por Intermediación Financiera del Sector No Financiero y Provisiones y Previsiones. Igualmente, se destaca que el Patrimonio de los Bancos obtuvo variación positiva.

Tabla N° 8
Cuentas del Pasivo del Sistema Bancario
En Miles de Millones de Guaraníes

	<i>Ene-05</i>	<i>Feb-05</i>	<i>Var. %</i>	<i>Ene-06</i>	<i>Feb-06</i>	<i>Var. %</i>
PASIVOS	12.599,7	12.548,7	-0,4	13.249,5	13.261,1	0,1
<i>Obligaciones Sector Financiero</i>	1.367,8	1.342,5	-1,8	1.200,1	1.210,3	0,8
<i>Obligaciones Sector No Financiero</i>	10.949,3	10.911,1	-0,3	11.706,6	11.718,5	0,1
<i>Obligaciones Diversas</i>	168,9	179,4	6,2	176,9	162,6	-8,1
<i>Provisiones y Previsiones</i>	113,7	115,6	1,6	165,9	169,8	2,3
PATRIMONIO	1.496,3	1.494,9	-0,1	1.697,6	1.735,4	2,2

Fuente: Balance Consolidado de Bancos – SIB.

C.1.3. Depósitos del Sector Privado en el Sistema Bancario y Créditos del Sistema Bancario al Sector Privado.

a. Depósitos.

El continuo crecimiento de los depósitos del sector privado en el sistema bancario, registrado en el periodo 2003-2005, representa un indicador clave que señala una mayor consolidación del sistema bancario. A febrero de 2006, los depósitos totales del sector privado alcanzaron un nivel de ₡ 10.115 mil millones, lo cual representa una disminución mensual de 1,4%, mientras que en término interanual registró un incremento de 5%.

El dinamismo interanual en los depósitos totales se debe al aumento de los depósitos del sector privado en MN y ME, expresados en dólares, que crecieron en 10,5% y 5,1%, respectivamente. En el gráfico se observa una tendencia negativa del incremento interanual de los depósitos en MN, contrarrestado por la trayectoria ascendente del crecimiento de los depósitos en ME.

En término mensual los depósitos en MN cayeron en 1,2%. Los depósitos del sector privado en ME, expresados en dólares, alcanzaron un nivel de USD 905,4 millones, superior en USD 7,2 millones (0,8%) al monto verificado en enero de 2006.

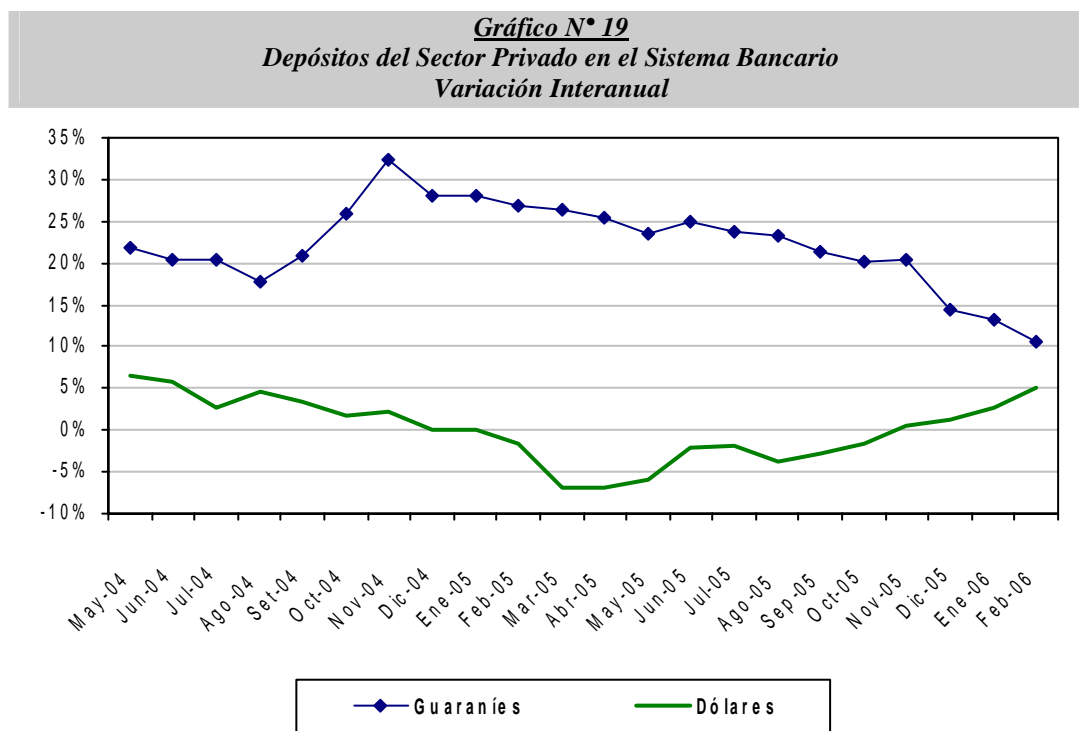

Fuente: Departamento de Estudios Monetarios y Financieros, Gerencia de Estudios Económicos.

El incremento interanual de los depósitos en MN (10,5%) está explicado principalmente por el alza de los principales rubros: Cuenta Corriente (16,1%) y Certificado de Ahorro (13%). En tanto, los Ahorro a la Vista y los Depósitos de Ahorro a Plazo verificaron una reducción interanual de 8% y 69%, respectivamente. Como hecho resaltante se destaca la elevada concentración de los depósitos a la vista (Cuenta Corriente y Ahorro a la Vista) en MN que mantiene el sector privado en los bancos, representando una participación de 81,5%. Este comportamiento es similar en los depósitos en ME, siendo la proporción de 78% a febrero de 2006.

Gráfico N° 20
Estructura de los Depósitos del Sector Privado en el Sistema Bancario en MN y ME

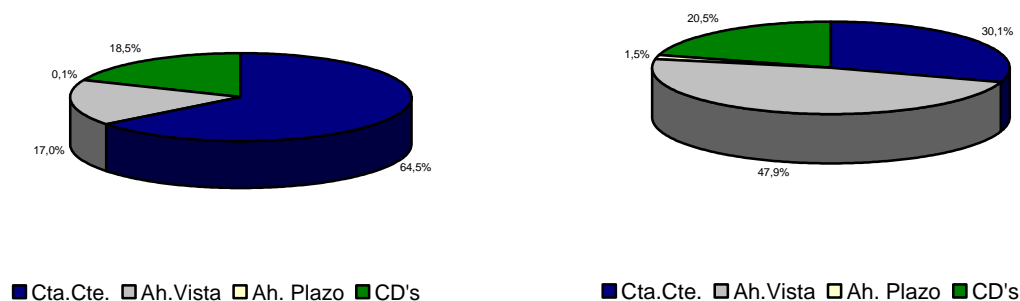

Fuente: Departamento de Estudios Monetarios y Financieros, Gerencia de Estudios Económicos.

La mayor predisposición del público de destinar sus recursos en depósitos bancarios en MN resultó de un proceso de desdolarización de la economía. La composición estructural de los depósitos en el mes de febrero de 2006 indica que el 53,5% de los depósitos bancarios del sector privado están expresados en ME, nivel inferior en 2,3 puntos porcentuales al registrado en febrero de 2005.

b. Créditos.

Desde julio de 2004 se percibe una continua recuperación de los créditos totales bancarios al sector privado. Esta evolución se debe preferentemente al continuo incremento de los créditos en MN, contrarrestada por la evolución negativa de los créditos bancarios al sector privado en ME. En el presente mes se observa un crecimiento mensual positivo en los créditos en MN, y ME. Si bien se perciben continuos crecimientos interanuales de los créditos en MN, es importante señalar que esta evolución, al igual que la trayectoria ascendente de los depósitos en MN, ha llegado a un punto de inflexión.

A febrero de 2006, los créditos bancarios totales al sector privado se ubicaron en un nivel de ₡ 6.338,1 mil millones, representando una disminución mensual de 0,5%, explicado por el la variación negativa del tipo de cambio y su efecto sobre el monto del equivalente en guaraníes de los depósitos en ME, en tanto, se verificó un incremento de 11,1% interanualmente. Tal como se mencionó, el buen desempeño interanual que registraron los créditos totales se debe al incremento de los créditos en MN que se situaron en un nivel de ₡ 3.394,3 mil millones, y verificando una variación positiva interanual de 21,9% y un incremento mensual de 0,5%. En tanto, los créditos en ME alcanzaron un saldo de USD 492,3 millones, representando variación positiva mensual de 0,9% e interanual de 5,3%.

Gráfico N° 21
Crédito del Sistema Bancario al Sector Privado
Variación Interanual

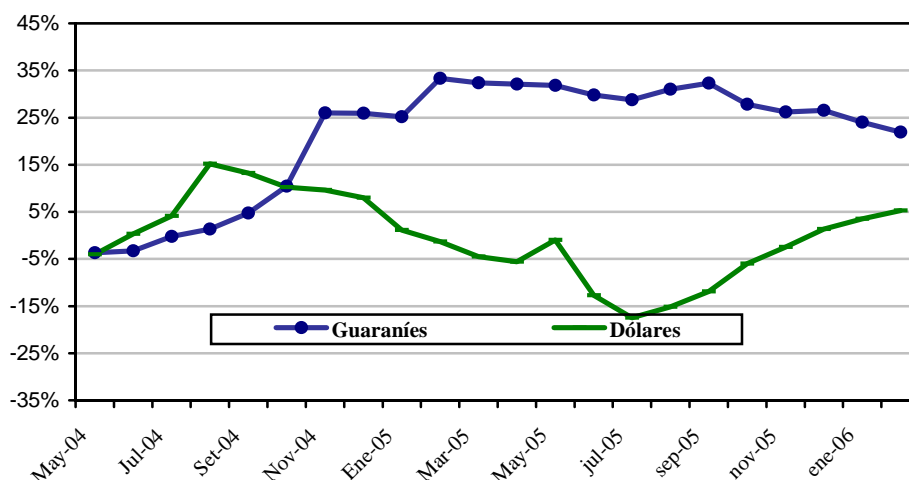

Fuente: Departamento de Estudios Monetarios y Financieros, Gerencia de Estudios Económicos.

La evolución de la desdolarización de los créditos bancarios al sector privado ha sido más acentuada que la de los depósitos. Se argumenta que el menor nivel de dolarización de la cartera crediticia bancaria al sector privado, que a febrero de 2006 representó el 46,4% del total de la cartera se debe, en parte, a una política orientada a un mejor control de riesgo cambiario por parte de las entidades bancarias.

Gráfico N° 22
Dolarización del Sistema Bancario
(Depósitos, Créditos y Morosidad)

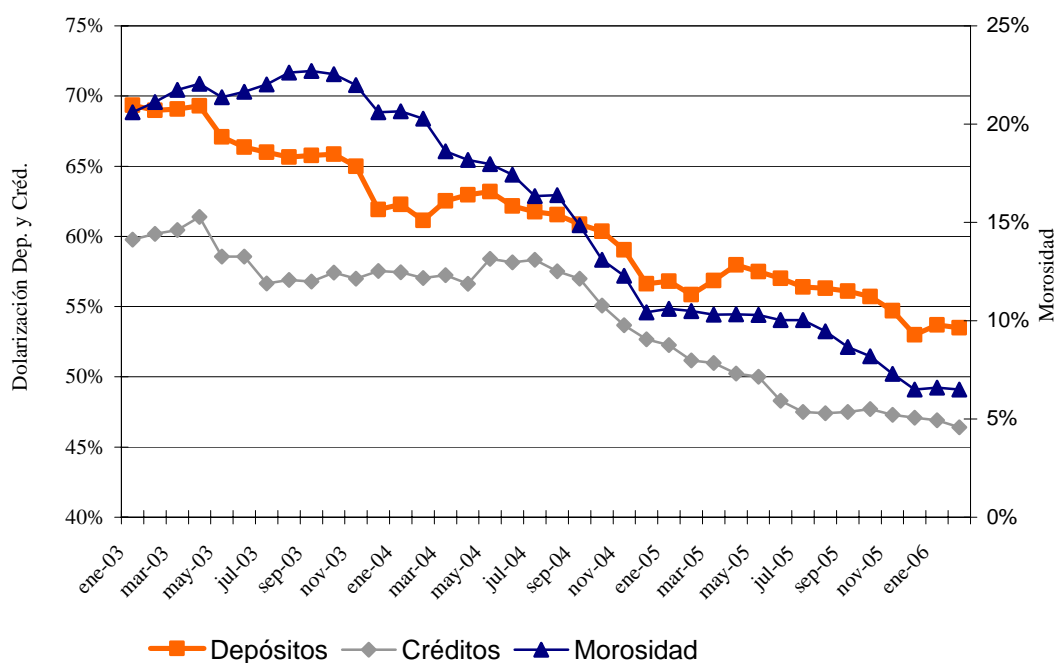

Fuente: Departamento de Estudios Monetarios y Financieros, Gerencia de Estudios Económicos.

C.1.4. Fuentes y Usos de Fondos del Sistema Bancario.

El cuadro de Fuentes y Usos del Sistema Bancario indica la capacidad que tiene el sistema de generar recursos, así como la utilización de los mismos. Los valores consignados en el cuadro son flujos e indican variaciones del stock de cada cuenta.

Durante el mes de febrero de 2006, el sistema bancario registró una variación mensual positiva en sus fuentes de recursos en MN en ₡ 137,5 mil millones. Las cuentas que principalmente originaron el incremento de fuente de recursos fueron: los Depósitos del Sector Público en ₡ 71,1 mil millones, Obligaciones con el BCP en ₡ 33 mil millones, Pasivos Netos no Clasificados en ₡ 53 mil millones y Capital y Reservas en ₡ 37,8 mil millones

El ascenso de los recursos disponibles motivó, especialmente, el alza de Créditos al Sector Privado en ₡ 15,7 mil millones, Créditos al Sector Público en ₡ 45,7 mil millones y Colocación en Instrumentos de Regulación Monetaria en ₡ 146,6 mil millones. Las fuentes de recursos en ME tuvieron un aumento mensual de USD 5,4 millones, especialmente por el alza en los Depósitos del Sector Privado en USD 7,2 millones. Ello motivó la variación positiva del Crédito al Sector Privado de USD 4,6 millones, Depósitos en el BCP de USD 6,9 millones y Otros Activos en USD 7,3 millones.

Tabla N° 9
Fuentes y Usos de Fondos del Sistema Bancario
En Millones de Guaraníes y Millones de Dólares

	Mensual		Interanual	
	MN	ME (USD)	MN	ME (USD)
TOTAL DE FUENTES	137.485	5,4	1.070.234	51,5
Depósitos	15.804	5,3	673.818	52,3
Sector Público	71.153	-1,9	228.232	8,5
Sector Privado	-55.349	7,2	445.586	43,7
Bonos y Otros Valores Emitidos	-2.191	0,0	-3.726	-0,2
Pasivos Externos M y L Plazo	0	0,0	0	-0,1
Obligaciones con el BCP	33.011	0,1	12.449	-0,5
Pasivos Netos No Clasificados	53.039	0,0	147.191	0,0
Capital y Reservas	37.822	0,0	240.502	0,0
TOTAL DE USOS	137.485	5,4	1.070.234	51,5
Activos Internacionales Netos	0	-7,3	0	-31,1
Créditos Sector Privado	15.725	4,6	608.689	24,9
Créditos Sector Público	45.668	-6,2	-122.259	-5,3
IRM	146.579		864.451	0,0
Depósitos en BCP	-70.487	6,9	-280.648	15,6
Otros Activos Netos no Clasificados	0	7,3	0	47,4

Fuente: Balance Monetario.

Interanualmente, las fuentes de recursos de los bancos registraron un ascenso en MN en ₡ 1.070,2 mil millones, entre las principales cuentas que incidieron se encuentran los Depósitos del Sector Público, los Depósitos del Sector Privado, Obligaciones con en BCP, Pasivos Netos no Clasificados y Capital y Reservas. El mayor nivel de recursos produjo el

aumento del Crédito al Sector Privado y la tenencia de IRM. Por su parte, en ME verificó un ascenso en USD 51,5 millones, proveniente principalmente de Depósitos del Sector privado que fueron destinados preferentemente a Créditos al Sector Privado.

C.2. Análisis de las Empresas Financieras.

C.2.1 Cuentas Activas.

Al mes de febrero de 2006, el total de Activos de las empresas financieras sumó G 1.651,5 mil millones, lo cual representa un aumento en término mensual de G 26,2 mil millones (1,6%). En comparación al mismo mes del año anterior, los activos presentaron un ascenso de G 416,6 mil millones (33,7%).

El incremento mensual de los Activos de las empresas financieras se debió al alza que registraron las cuentas: Valores Públicos y Privados, Créditos Vigentes por Intermediación Financiera Sector No Financiero, Créditos Diversos, Créditos Vencido y Bienes de Uso.

Tabla N° 10
Cuentas del Activo del Sector Empresas Financieras
En Miles de Millones de Guaraníes

	Ene-05	Feb-05	Var. %	Ene-06	Feb-06	Var. %
ACTIVOS	1.214,5	1.234,9	1,7	1.652,3	1.651,5	1,6
<i>Disponibles</i>	216,2	219,6	1,6	257,3	252,1	-2,0
<i>Valores Públicos y Privados</i>	37,5	41,6	11,1	52,9	72,8	37,7
<i>Créditos Vigentes - Sector Financiero</i>	5,9	11,0	86,0	8,5	8,1	-5,3
<i>Créditos Vigentes – Sector No Financiero</i>	826,7	833,2	0,8	1.157,5	1.164,1	0,6
<i>Créditos Diversos</i>	27,8	27,1	-2,7	34,9	37,1	6,2
<i>Créditos Vencidos</i>	34,0	35,1	3,2	31,7	34,8	9,7
<i>Inversiones</i>	20,7	20,1	-2,8	19,0	18,7	-1,4
<i>Bienes de Uso</i>	39,7	41,3	4,0	57,7	58,2	0,9
<i>Cargos Diferidos</i>	6,0	5,9	-2,6	5,6	5,5	-2,1

Fuente: Balance Consolidado de Empresas Financieras – SIB.

C.2.2 Cuentas Pasivas.

El saldo de las cuentas pasivas a fines de febrero de 2006 totalizó G 1.341 mil millones, cifra que representa una variación positiva mensual de G 20,7 mil millones (1,6%). En términos interanuales, esta cuenta denotó un incremento de G 328,5 mil millones (32,4%).

El incremento mensual en el Pasivo de las empresas financieras se explica por el alza que registraron las cuentas: Obligaciones por Intermediación Financiera del Sector Financiero, Obligaciones por Intermediación Financiera del Sector No Financiero, Obligaciones Diversas y Provisiones y Previsiones. Igualmente, se enfatiza que el Patrimonio de las Empresas Financieras obtuvo variación positiva.

Tabla N° 11
Cuentas del Pasivo del Sector Empresas Financieras
En Miles de Millones de Guaraníes

	<i>Ene-05</i>	<i>Feb-05</i>	<i>Var. %</i>	<i>Ene-06</i>	<i>Feb-06</i>	<i>Var. %</i>
PASIVOS	992,2	1.012,5	2,0	1.320,3	1.341,0	1,6
<i>Obligaciones Sector Financiero</i>	63,5	70,1	10,3	67,5	75,8	12,4
<i>Obligaciones Sector no Financiero</i>	907,5	919,2	1,3	1.217,0	1.222,6	0,5
<i>Obligaciones Diversas</i>	15,4	16,4	6,4	26,1	31,7	21,3
<i>Provisiones y Previsiones</i>	5,8	6,7	16,3	9,7	10,9	11,8
PATRIMONIO	222,3	222,4	0,1	304,9	310,5	1,8

Fuente: Balance Consolidado de Empresas Financieras – SIB.

C.2.3 Depósitos y Créditos de las Empresas Financieras al Sector Privado.

a. Depósitos.

A febrero de 2006, el saldo de depósitos totales de las empresas financieras se ubicó en ₡ 1.235,4 mil millones. Este nivel representa una variación mensual positiva de ₡ 5,3 mil millones (0,4%). En términos interanuales, los depósitos presentaron un alza de ₡ 299,2 mil millones (32%).

El incremento mensual mencionado estuvo propiciado por el aumento de los depósitos en MN en ₡ 9,7 mil millones (1%), cuyo saldo alcanzó un nivel de ₡ 984,7 mil millones. En cambio, los depósitos en ME, expresados en guaraníes se redujeron, en 4,5 mil millones (1,8%), alcanzando un saldo de ₡ 250,7 mil millones en febrero de 2006. Se destaca que los depósitos en ME, expresados en dólares americanos, obtuvieron un ascenso mensual de USD 0,3 millones (0,7%), alcanzando un saldo de USD 41,9 millones.

El comportamiento mensual ascendente de los depósitos en MN se explica por la variación positiva de los Certificados de Depósitos de Ahorro que crecieron en ₡ 13,1 mil millones (1,8%).

El incremento interanual de los depósitos en MN de 33,8% se explica por la variación positiva de los Depósitos de Ahorro a la Vista y Certificados de Depósitos de Ahorro que crecieron en ₡ 128,5 mil millones (137,2%) y ₡ 151,4 mil millones (25%), respectivamente. Asimismo, los depósitos en ME, expresados en dólares americanos subieron interanualmente en USD 9,8 millones (30,6%).

Finalmente, la composición estructural de los depósitos en el mes de febrero de 2006 indica que el 79,7% del total corresponde a depósitos en MN y el 20,3% a depósitos en ME. Estos niveles de participación son similares a los observados en el mismo período del año anterior.

b. Créditos.

El saldo total de préstamos de las empresas financieras al sector privado, a febrero de 2006, alcanzó la suma de ₡ 1.206,8 mil millones, lo que representa un incremento de

₡ 5,3 mil millones (0,4%) respecto al mes anterior. El leve aumento observado se debe al avance de los créditos en MN. Por otro lado, en comparación a febrero 2005, los préstamos totales registraron una subida de ₡ 324 mil millones (36,7%). Es importante notar que la subida interanual del crédito responde a un aumento tanto de los créditos en MN (39,1%) y en ME, expresados en dólares americanos (31,5%). De igual manera, el crédito en ME, expresado en guaraníes, verifica un aumento respecto a febrero de 2005 (25,9%).

Se destaca que los créditos otorgados en MN registraron una variación mensual positiva de ₡ 1,3 mil millones, alcanzando un saldo de ₡ 1.005,7 mil millones. En tanto, el saldo de los préstamos en ME, expresados en guaraníes, se ubicó en ₡ 201 mil millones, lo que represento una disminución mensual de ₡ 7,7 mil millones (3,7%). Por su parte, los créditos en ME, expresados en dólares americanos, registraron un saldo de USD 33,6 millones.

Por último, se puede observar que a fines de febrero de 2006, el 83% de los créditos totales correspondieron a préstamos en MN y el 17% a créditos en ME, niveles próximos a los alcanzados en febrero de 2005.

C.2.4. Fuentes y Usos de Fondos de Empresas Financieras.

Las fuentes de fondeo de las empresas financieras tuvieron un aumento mensual en MN y ME. En este sentido, el alza en las captaciones de las empresas financieras incidió positivamente en los rubros Crédito al Sector Privado, Crédito al Resto del Sector Financiero, Colocación en IRM y Depósitos en el BCP. Por su parte, en término interanual se observó un incremento tanto de las fuentes en MN y en ME, incidiendo en forma positiva principalmente en los Créditos al Sector Privado, Crédito al Resto del Sector Financiero, Colocación en IRM, Depósitos en el BCP.

El ascenso mensual en las fuentes de recursos en MN fue de ₡ 37,6 mil millones. Esta variación positiva está relacionada con el incremento de los Depósitos del Sector Privado en ₡ 9,8 mil millones, Pasivos no Clasificados en ₡ 21,9 mil millones y Capital y Reservas en ₡ 5,5 mil millones.

La variación positiva de los recursos disponibles motivó, especialmente, el alza de Crédito al Sector Privado en ₡ 12,9 mil millones, Crédito al Resto del Sector Financiero en ₡ 0,06 mil millones, Colocación en IRM en ₡ 23 mil millones, Depósitos en el BCP en ₡ 1,5 mil millones.

Con relación a las fuentes en ME el incremento mensual fue de USD 0,3 millones, el cual estuvo propiciado principalmente por el alza de los Depósitos del Sector Privado en ₡ 0,3 mil millones.

En términos interanuales, las fuentes de recursos de las empresas financieras registraron un alza en MN y en ME de ₡ 339,9 mil millones y de USD 9,9 millones, respectivamente. Las principales cuentas que incidieron en la suba de los recursos en MN fueron Depósitos del Sector Privado en ₡ 286 mil millones, Pasivos no Clasificados en ₡ 2,9 mil millones y

Capital y Reservas en ₡ 88 mil millones. Consecuentemente, los Créditos al Sector Privado aumentaron en ₡ 282,7 mil millones, Crédito al Resto del Sector Financiero en ₡ 0,5 mil millones, colocación en Instrumentos de Regulación Monetaria en ₡ 34,7 mil millones y Depósitos en el BCP en ₡ 22,4 mil millones.

Por su parte, el alza interanual de los recursos en ME se debió principalmente al aumento de los Depósitos del Sector Privado en USD 9,2 millones y Bonos y Otros Valores Emitidos en USD 0,6 millones. Estos recursos fueron aplicados en Créditos al Sector Privado en USD 8,1 millones, Activos Internacionales Netos en USD 0,1 millones y Depósitos en el BCP en USD 1,6 millones.

Tabla N° 12				
Fuentes y Usos de Fondos de Empresas Financieras				
En Millones de Guaraníes y Millones de Dólares				
	<i>Mensual</i>		<i>Interanual</i>	
	<i>MN</i>	<i>ME (USD)</i>	<i>MN</i>	<i>ME (USD)</i>
TOTAL DE FUENTES	37.575	0,3	339.965	9,9
<i>Depósitos</i>	9.786	0,3	286.027	9,2
<i>Sector Público</i>	0	0,0	0	0,0
<i>Sector Privado</i>	9.786	0,3	286.027	9,2
<i>Bonos y Otros Valores Emitidos</i>	-40	0,0	-37.028	0,6
<i>Pasivos Externos M y L Plazos</i>	0	0,0	0	0,0
<i>Obligaciones con el BCP</i>	371	0,0	-109	0,0
<i>Pasivos Netos No Clasificados</i>	21.905	0,0	2.983	0,0
<i>Capital y Reservas</i>	5.554	0,0	88.092	0,0
TOTAL DE USOS	37.575	0,3	339.965	9,9
<i>Activos Internacionales Netos</i>	0	-0,1	0	0,1
<i>Créditos Sector Privado</i>	12.982	-0,4	282.707	8,1
<i>Créditos Sector Público</i>	0	0,0	-377	-0,1
<i>Crédito al Resto del Sector Financiero</i>	66	0,0	548	0,0
<i>IRM</i>	23.061	0,0	34.683	0,0
<i>Depósitos en BCP</i>	1.466	0,0	22.404	1,6
<i>Otros Activos Netos</i>	0	0,9	0	0,2

Fuente: Balance Monetario.

C.3 Préstamos del Banco Central del Paraguay a Bancos y Empresas Financieras.

El saldo de Préstamos otorgados por el BCP a los bancos y empresas financieras, al mes de febrero de 2006, totalizó ₡ 1.490 mil millones, lo que implica una disminución de ₡ 1.425 millones con relación al mes anterior. Este comportamiento se debió principalmente a la baja en las cuentas: Sobregiros en ME en ₡ 502 millones (2,4%) y Cuentas por Cobrar en ME en ₡ 1.669 millones (2,4%). En tanto, tuvo variación positiva Intereses Devengados a Cobrar en ₡ 745 millones (0,4%). La demás cuentas no registraron movimientos.

C.4 Operaciones Bursátiles.

C.4.1 Instrumentos Financieros Transados.

Las transacciones realizadas en febrero de 2006 en la Bolsa de Valores y Productos de Asunción S.A., alcanzaron ₡ 24.142 millones, cifra inferior a la registrada en el mes anterior (8%). La totalidad correspondió a Instrumentos de Renta Fija. Por tanto, las operaciones de Renta Variable no registraron movimientos en el mes de febrero 2006.

En el cuadro siguiente se detallan las operaciones bursátiles correspondientes a los meses de enero y febrero de 2006, así como también el total del año y sus variaciones.

Tabla N° 13
Instrumentos Financieros Transados en la BVPASA
(En Millones de Guaraníes)

<u>INSTRUMENTOS DE CAPITAL Y DE DEUDA</u>	<u>2006</u>		<u>En el Año</u>	<u>Var. %</u>	<u>Var. %</u>
	<u>Enero</u>	<u>Febrero</u>		<u>Ene/Feb-06</u>	<u>Año 05/06</u>
Acciones	0	0	0	0	-100
Bonos en Guaraníes	11.776	16.836	28.612	43	830
Bonos USD	14.123	6.890	21.013	-51	-70
Cupones	0	0	0	0	100
Pagarés en Guaraníes	0	42	42	100	100
Pagarés USD	221	374	595	69	100
Certificado de Call Interf.	0	0	0	0	0
Cupones en Guaraníes	0	0	0	0	0
Títulos de Inversión	0	0	0	0	0
Total operado	26.120	24.142	50.262	-8	-3

Fuente: Bolsa de Valores y Productos de Asunción SA.

C.4.2. Índice PDV General.

El índice PDV General cerró en 440,6 puntos en febrero de 2006, nivel similar con relación al cierre registrado en el mes de enero de 2006. Asimismo, el promedio mensual del índice constituido a partir de los valores diarios se mantuvo igual con relación al mes anterior (376,1 puntos). Cabe destacar que la variación interanual al mes de febrero de 2006 del PVD General fue positiva de 12,8%.

Gráfico N° 23
Índice PDV Gral.
(cierre mensual)

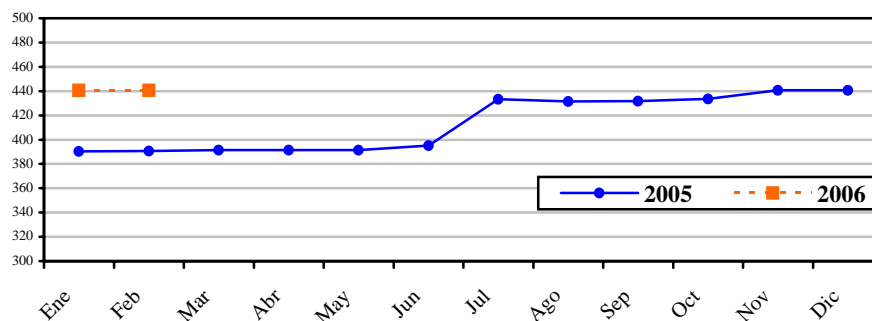

Fuente: Bolsa de Valores y Productos de Asunción SA.

III. NIVEL DE ACTIVIDAD ECONÓMICA.¹²

En el Sector Agrícola¹³, según las estimaciones para la Campaña Agrícola 2004/2005 realizadas por la Dirección de Censos y Estadísticas Agropecuarias del Ministerio de Agricultura y Ganadería¹⁴, la producción de algodón presenta una disminución del 40,0%. Esta variación está explicada tanto por la disminución en su superficie de siembra en 29,7%, así como por la disminución del rendimiento en 14,7%. En cuanto a la producción de la soja¹⁵, se estima finalmente un crecimiento del 11,3%, al igual que su rendimiento en 5,6%, estableciendo con esto una producción estimada de 3.988.000 toneladas.

La mandioca presenta una caída en su volumen de producción en el orden del 13%, influenciada tanto, por una disminución del área cultivada, como de su rendimiento en el orden del 5,2% y 8,2%, respectivamente. El arroz con riego manifiesta una caída en la producción del 18,4%, incrementando la superficie sembrada en el orden del 8,1% con un rendimiento negativo de 24,5%. La producción de maní sube en 2,5% al igual que su superficie de siembra en 0,2% y el poroto de la misma forma presenta un aumento de la producción y de la superficie sembrada en 2,8% y 2,0% respectivamente.

Con respecto al girasol, la producción se incrementa en 44,8%, a raíz del crecimiento de la superficie de siembra en 44,8% con un rendimiento similar al periodo anterior. En cuanto a la producción de la caña de azúcar, la misma disminuye en el orden del 17,0%, debido a una caída en su rendimiento del orden del 21,5% considerando el aumento de la superficie sembrada del 5,8%. La producción de trigo se incrementa en 11,9% por el aumento de la superficie sembrada en 12,3% con una disminución del rendimiento en 0,4%. El tabaco manifiesta una caída del 5,7% por efecto de una disminución en la superficie cultivada del 5,7% considerando que el rendimiento es similar al periodo anterior.

En el Sector de la Construcción, las ventas acumuladas de cemento a enero del año 2006 registran un aumento del 14,2%, respecto al mismo periodo del año anterior, y al cotejar las ventas contra el mes de diciembre las mismas manifiestan una caída del 2,0%. En cuanto a las ventas de varilla de hierro en el mercado interno, las variaciones al mes de enero de 2006 indican un aumento acumulado del 15,0% y si lo comparamos contra el mes de diciembre registran un aumento del 41,2%.

En la Industria Manufacturera, la producción de leche larga vida acumulada al mes de enero de 2006 registra un aumento del 8,0% y si la comparamos contra el mes anterior no presenta variación.

Con respecto a la industria cárnica, el faenamiento en los frigoríficos acumulado al mes de enero aumenta en 39,0% y si lo comparamos contra el mes anterior la misma disminuye en

¹² El indicador mensual que elabora el Departamento de Cuentas Nacionales y Mercado Interno pretende entregar una señal sobre la evolución de los principales productos. Estas cifras tienen un carácter preliminar y están sujetas a revisión.

¹³ Fuente: Ministerio de Agricultura y Ganadería. De acuerdo a estimaciones realizadas al 13 de diciembre de 2005.

¹⁴ El Ministerio de Agricultura y Ganadería realiza revisiones periódicas a las estimaciones de la producción del sector, consecuentemente, las cifras de producción del sector agrícola tienen el carácter de estimaciones sujetas a revisión periódica.

¹⁵ Estimación: Ministerio de Agricultura y Ganadería, al 13 de diciembre de 2005.

1,8%. El faenamiento del ganado vacuno con destino al consumo local para enero presentó una disminución acumulada del 33,9%, en relación al mismo periodo del año anterior, de igual forma el volumen destinado a la exportación experimenta una suba acumulada del orden del 68,3%

Gráfico N° 24
Variación Acumulada
Enero-06/Enero -05

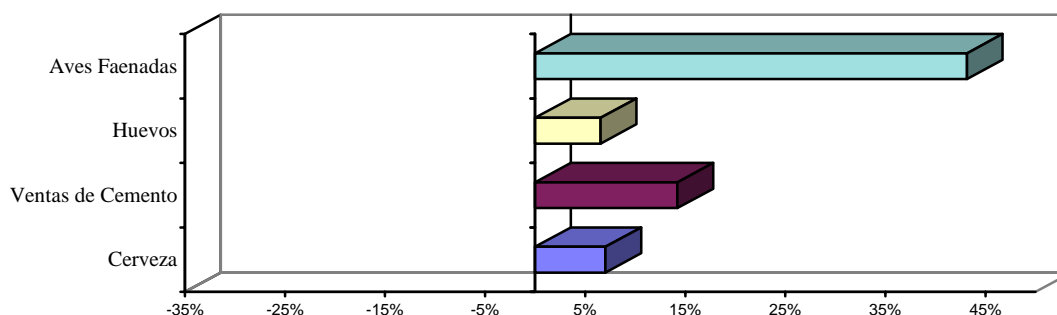

Fuente: Departamento de Cuentas Nacionales y Mercado Interno, Gerencia de Estudios Económicos.

La producción de huevos acumulada en el primer mes del año 2006 registró un crecimiento del 6,5% y si lo comparamos contra el mes anterior el mismo cae en 10,8%. En cuanto a las aves faenadas, la producción acumulada manifiesta un aumento del 43,1% y si comparamos la producción contra el mes anterior aumenta en 3,3%. Dentro del grupo de bebidas, las bebidas gaseosas experimentaron una variación positiva del 3,7%, en relación al mismo periodo del año 2005. La producción acumulada de cerveza denotó un aumento en el orden del 7,0% y al medir la evolución respecto al mes anterior presenta una disminución del 7,2%.

Gráfico N° 25
Variación Acumulada
Enero -06/ Enero -05

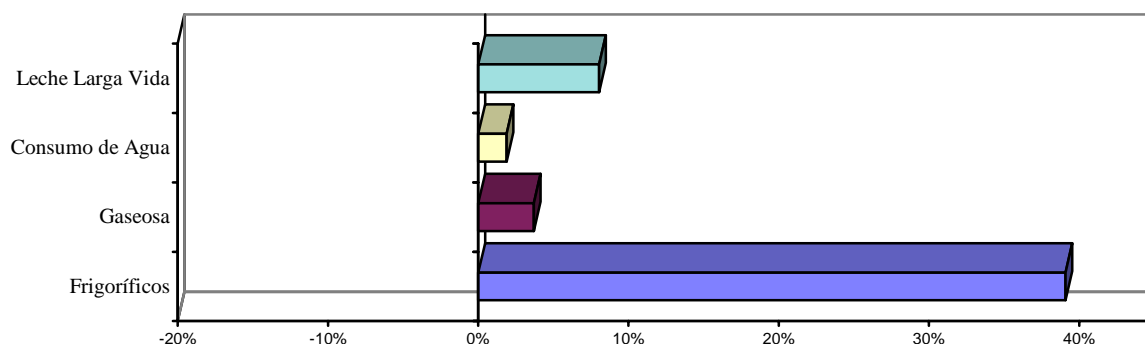

Fuente: Departamento de Cuentas Nacionales y Mercado Interno, Gerencia de Estudios Económicos.

En el Sector Servicios Básicos, según datos proveídos por la Empresa de Servicios Sanitarios del Paraguay (ESSAP), el consumo de agua corriente acumulado al mes de enero de 2006 aumentó en 1,8% y si lo comparamos contra el mes de diciembre el mismo aumenta en 4,1%.

Según la Administración Nacional de Electricidad, el consumo de energía eléctrica acumulado presentó un incremento del 4,8% y si lo comparamos contra el mes anterior el mismo aumenta en 5,4%.

IV. SECTOR EXTERNO.

A. Aspectos Financieros Internacionales.

A.1. Reservas Monetarias Internacionales.

A fines del mes de febrero las Reservas Monetarias Internacionales Netas (RIN) llegaron a USD 1.299,6 millones, lo cual implica un aumento de USD 34,6 millones con relación al 31 de enero de 2006. En comparación al año anterior, las reservas presentan un nivel superior en USD 352 millones.

Gráfico N°26
Reservas Internacionales Netas
En Millones de Dólares

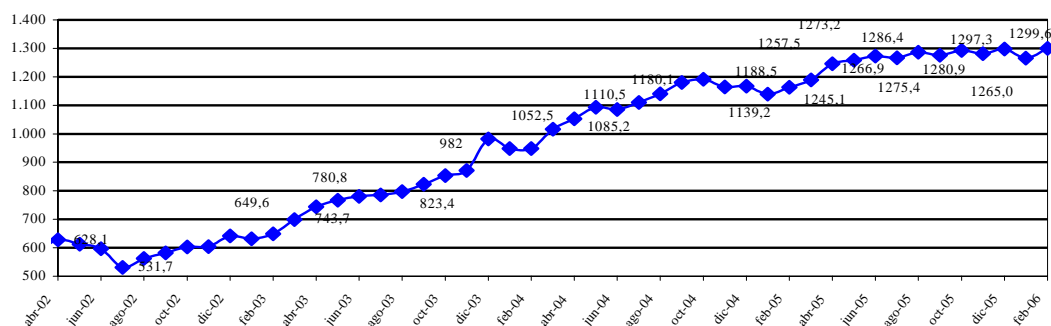

Fuente: Departamento. de Economía Internacional, Gerencia de Estudios Económicos.

Este aumento de las RIN, con respecto al mes anterior, fue resultado de transacciones netas positivas por USD 38 millones y a un ajuste negativo de USD 3,4 (que incluye variaciones cambiarias y ajuste por momento de registro).

Los ingresos de divisas durante el mes de febrero ascienden a USD 78,7 millones que provienen principalmente de las Entidades Binacionales (41,8%), de los depósitos en Cuenta Corriente del sistema bancario en el BCP (27,7%), compra de divisas por parte del BCP (8,5%), de los depósitos del Sector Público (6,9%), y desembolsos netos (5,8%). Los restantes 9,3% se deben a intereses cobrados, encaje legal del Sistema Bancario, entre otros.

Por su parte los egresos de divisas ascienden a USD 40,7 millones. Los principales rubros que explican los egresos fueron: pagos de deuda pública externa (63,6%), de las extracciones de depósitos en Cuenta Corriente del sistema bancario en el BCP (23,2 %), importaciones cursadas a través del convenio ALADI (5,8%) y venta de divisas por parte del BCP (4,9%). Los restantes 2,5 % se deben a otras transacciones realizadas por el Banco Central.

Tabla N° 14
Variación de RIN
En Miles de Dólares

<i>Partida</i>	<i>2005</i>				<i>2006</i>	
	<i>Setiembre</i>	<i>Octubre</i>	<i>Noviembre</i>	<i>Diciembre</i>	<i>Enero</i>	<i>Febrero</i>
<i>Com. Exterior (ALADI)</i>	-3.835	5.044	-11.768	730	-2.104	330
<i>Pago Deuda Externa</i>	-15.006	-12.533	-23.378	-27.648	-43.219	-25.888
<i>Otros bienes y servicios</i>	2.055	2.062	2.513	248	1.383	2.615
<i>Entes binacionales*</i>	22.894	24.416	25.569	26.990	22.221	32.889
<i>Desembolsos en efectivo Deuda Externa</i>	6.327	5.880	6.025	12.563	6.127	4.536
<i>Sistema Financiero</i>	-23.589	-17.427	-12.854	-8.221	-27.246	18.062
<i>Encaje legal</i>	46	-30	13	97	898	1.038
<i>Compra / venta**</i>	-25.335	-13.943	-14.544	-19.227	-29.180	4.721
<i>Cta. Cte.</i>	1.700	-3.454	1.677	10.909	1.036	12.303
<i>Operaciones del sector público</i>	6.559	5.560	985	5.645	11.158	5.455
<i>Variación Neta</i>	-4.595	13.002	-12.908	10.307	-31.680	37.999
<i>Otros ajustes (por tipo de cambio y momento de registro)</i>	-6.450	3.800	1.607	6.095	-621	-3.398
<i>VARIACION DE RIN</i>	-11.045	16.802	-11.301	16.402	-32.301	34.601

Fuente: Departamento. de Economía Internacional, Gerencia de Estudios Económicos.

A partir de Julio de 2002, datos de la Gerencia de Operaciones Internacionales-Dpto. de Administración de Reservas.

** Desde marzo de 2002 incluye Ingresos de Itaipú más Royalties y Compensaciones de Yacretá.*

*** Desde enero de 2005 las operaciones de Compra/Venta son obtenidos del Departamento de Operaciones de Mercado Abierto.*

A.2.1. Tipo de Cambio Nominal G/USD.

En el mes en análisis se verificó una apreciación nominal promedio del guaraní con respecto al dólar americano de 1,2%, diferente a la depreciación de 0,4 %, registrada en igual período del año anterior. El tipo de cambio promedio fue de 6.064 G/USD. En términos interanuales se ha registrado una apreciación del 4,1% y en lo que va del año la apreciación alcanzó 0,9%.

A.2.2. Tipo de Cambio real bilateral.¹⁶

En términos reales nuestra moneda se depreció con respecto al Real Brasileño en 4,1% en el mes de febrero. Este resultado se debe, principalmente, a la depreciación nominal de la moneda paraguaya con respecto al real brasileño ya que el diferencial de inflación fue negativo. En términos interanuales y acumulados se ha observado una depreciación de 6,6% y 5,5% respectivamente.

Con el Peso Argentino, el guaraní se apreció en términos reales en 1,7% en el mes de febrero y estuvo determinada por la apreciación nominal del guaraní con respecto al Peso Argentino contrarrestada por el diferencial de inflación de ambos países. En términos interanuales se observa una apreciación de 7,5% y 3,8% en términos acumulados.

¹⁶ TCR Bilateral = Índice tipo de cambio nominal (G /Moneda Extranjera) * $\frac{\text{Índice de Precios (Extranjero) al Por Mayor}}{\text{Índice de Precios al Consumidor IPC (Paraguay)}}$

Con respecto al Dólar Norteamericano, la moneda nacional se apreció en términos reales en 2,1% con respecto al mes anterior. Esta variación cambiaria se explica por la apreciación nominal del guaraní con respecto al Dólar y que fue reforzada por el diferencial de inflación de ambos países. En términos interanuales nuestra moneda se apreció en 9,1% y 3% en términos acumulados.

Finalmente el índice de tipo de cambio efectivo real, mostró una depreciación mensual de nuestra moneda de 1,2%, en términos interanuales se apreció en 1,5% y en términos acumulados se depreció en 1,8%.

Gráfico N° 27
Evolución de Índices del Tipo de Cambio Real
Año Base Promedio de 1995=100

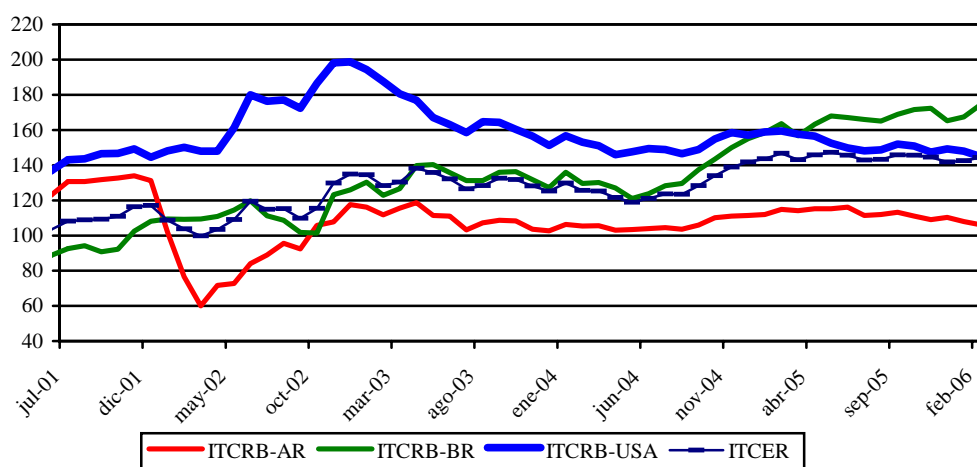

Fuente: Departamento. de Economía Internacional, Gerencia de Estudios Económicos.
ITCRB-AR: Tipo de cambio real bilateral respecto al Peso Argentino.
ITCRB-BR: Tipo de cambio real bilateral respecto al Real Brasileño.
ITCRB-USA: Tipo de cambio real bilateral respecto al USD.
ITCER: Tipo de cambio efectivo real.

A.3. Ingreso de Divisas de las Entidades Binacionales.

El ingreso efectivo total de divisas en el mes de febrero proveniente de los entes binacionales, ascendió a USD 35,7 millones. Esta cifra indica un aumento de USD 7,7 millones con respecto al monto verificado en febrero del año anterior, cuando el ingreso fuera de USD 28,1 millones.

La Itaipú Binacional ingresó en el presente mes USD 32,9 millones, de los cuales corresponde a Regalías (Royalties) y Compensaciones por Cesión de Energía USD 22,4 millones y a Gastos Administrativos USD 10,5 millones. El monto total de referencia es superior al registrado en el mismo mes del año anterior (USD 23,5 millones).

Por su parte, la Entidad Binacional Yacyretá ingresó en el mes de febrero USD 2,8 millones, inferior al monto verificado en febrero del año anterior, cuando el ingreso fue de USD 4,6 millones. Lo ingresado en el presente mes corresponde en su totalidad a gastos administrativos.

B. Comercio Exterior.

El comercio de mercancías al mes de febrero del 2006 registró un saldo deficitario de USD 455,4 millones, cifra superior en 229,8% al déficit observado al mismo periodo del año anterior y que alcanzara USD 138,1 millones. El déficit comercial al mes de febrero del 2006 aumentó debido al incremento de las importaciones registradas y disminución de las exportaciones registradas.

Tabla N° 15
Balanza Comercial Registrada
En Millones de Dólares

<i>Año</i>	<i>Importaciones</i>	<i>Exportaciones</i>	<i>Saldo</i>	<i>Var. %</i>
1990	1.193,4	958,7	-234,7	
1991	1.275,4	737,1	-538,3	129,4
1992	1.237,1	656,5	-580,6	7,9
1993	1.477,5	725,2	-752,3	29,6
1994	2.140,4	816,8	-1.323,6	75,9
1995	2.782,2	919,3	-1.862,9	40,7
1996	2.850,5	1.043,4	-1.807,1	-3,0
1997	3.099,2	1.142,8	-1.956,4	8,3
1998	2.470,8	1.014,1	-1.456,7	-25,5
1999	1.725,1	740,8	-984,3	-32,4
2000	2.050,4	869,4	-1.181,0	20,0
2001	1.988,8	990,2	-998,6	-15,4
2002	1.510,2	950,6	-559,6	-44,0
2003	1.865,3	1.241,5	-623,8	11,5
2004	2.657,7	1.626,6	-1.031,1	65,3
2005*	3.251,4	1.687,8	-1.563,6	51,6
Feb-05*	410,4	272,3	-138,1	
Feb-06*	718,1	262,7	-455,4	229,8

*Cifras preliminares proveídas por el Sistema de Ordenamiento Fiscal Impositivo Aduanero (SOFIA) de la D.N.A.
Fuente: Departamento de Economía Internacional, Gerencia de Estudios Económicos.

B.1.1. Exportaciones Registradas.

El valor de las exportaciones registradas a febrero del 2006 totaliza USD 262,7 millones, lo que representa una caída del 3,5% con relación al monto a febrero del año anterior cuando alcanzó USD 272,3 millones. Esta disminución en las exportaciones se debe a las menores ventas de semilla de soja, cereales, harina de soja, maderas, aceites de soja, fibras de algodón y tabaco que totalizan USD 52,8 millones. Por otro lado, los rubros que registran alza son carne, cueros, prendas de vestir, azúcar, aceites esenciales y animales vivos por un total de USD 32,5 millones.

Tabla N° 16
Exportaciones Acumuladas de Principales Rubros
En Miles de Dólares

	Feb-05*	Feb-06*	Variaciones	
			Absoluta	En %
TOTAL POR RUBROS	272.340	262.725	-9.615	-3,5
<u>En Alza</u>	<u>40.640</u>	<u>73.122</u>	<u>32.482</u>	<u>79,9</u>
Carne	29.486	58.342	28.856	97,9
Cuero	6.314	8.585	2.271	36,0
Prendas de vestir	2.441	2.914	473	19,4
Azúcar	916	1.689	773	84,4
Aceites esenciales	1.479	1.567	88	5,9
Animales vivos	4	25	21	525,0
<u>En Baja</u>	<u>195.557</u>	<u>142.733</u>	<u>-52.824</u>	<u>-27,0</u>
Semilla de soja	87.122	86.495	-627	-0,7
Cereales	19.516	17.456	-2.060	-10,6
Harina de soja	38.037	14.318	-23.719	-62,4
Maderas	12.884	12.027	-857	-6,7
Aceites de soja	34.151	8.773	-25.378	-74,3
Fibras de algodón	2.346	2.286	-60	-2,6
Tabaco	1.501	1.378	-123	-8,2
<u>Otros</u>	<u>36.143</u>	<u>46.870</u>	<u>10.727</u>	<u>29,7</u>

*Cifras preliminares proveídas por el Sistema de Ordenamiento Fiscal Impositivo Aduanero (SOFIA) de la D.N.A.
Fuente: Departamento de Economía Internacional, Gerencia de Estudios Económicos.

Al mes de febrero del 2006 se ha exportado semilla de soja por un valor de USD 86,5 millones, inferior en 0,7% al monto registrado a febrero del año pasado en que fue USD 87,1 millones. En términos de volumen, el total remesado fue de 451.765 toneladas, 13,5% inferior a las 522.343 toneladas al mes de febrero del año anterior.

Tabla N° 17
Exportación Acumulada de Soja y Algodón
En Miles de Dólares y en Porcentajes

Año	Algodón	% s/total	Var. %	Soja	%s/total	Var. %	Otros	%s/total	Var. %	Total
1995	268.064	29	77	175.923	19	-21	475.344	52	7	919.331
1996	188.146	18	-30	324.156	31	84	531.143	51	12	1.043.445
1997	72.857	6	-61	493.598	43	52	576.324	50	9	1.142.779
1998	75.419	7	4	440.315	43	-11	498.369	49	-14	1.014.103
1999	61.546	8	-18	307.135	41	-30	372.089	50	-25	740.770
2000	78.493	9	28	285.924	33	-7	504.940	58	36	869.357
2001	83.469	8	6	356.315	36	25	550.421	56	9	990.205
2002	35.961	4	-57	340.685	36	-4	573.954	60	4	950.600
2003	58.098	5	62	516.959	42	52	666.447	54	16	1.241.504
2004	110.080	7	89	578.705	36	12	937.799	58	41	1.626.584
2005*	40.289	2	-63	566.188	34	-2	1.081.345	64	15	1.687.822
Feb-05*	2.346	1		87.122	32		182.872	67		272.340
Feb-06*	2.286	1	-3	86.495	33	-1	173.944	66	-5	262.725

*Cifras preliminares proveídas por el Sistema de Ordenamiento Fiscal Impositivo Aduanero (SOFIA) de la D.N.A.
Fuente: Departamento de Economía Internacional, Gerencia de Estudios Económicos.

Por su parte, las exportaciones de fibras de algodón alcanzaron un valor de USD 2,2 millones, lo que significó una disminución del 2,6% con relación a los USD 2,3 millones de exportaciones a febrero del año anterior. En términos de volumen, se exportaron 2.042 toneladas, levemente inferior al volumen exportado al mes de febrero del 2005 y que alcanzara 2.053 toneladas.

Las exportaciones de aceites de soja totalizaron USD 8,8 millones, disminuyendo en 74,3% con relación a los USD 34,2 millones de exportaciones al mes de febrero del año anterior. En términos de volumen, se exportaron 19.993 toneladas, 75,2% inferior al volumen exportado a febrero del año anterior y que alcanzara 80.595 toneladas.

El rubro de cereales, al mes de febrero del 2006 representó USD 17,5 millones, inferior en 10,6% a lo exportado en el mismo mes del año anterior cuando alcanzara USD 19,5 millones. El volumen exportado a febrero de este año alcanzó 159.696 toneladas, inferior en 28,6% con relación a los envíos al mismo mes del año pasado cuando fue de 223.644 toneladas.

Las exportaciones de harinas alcanzaron un valor de USD 15,8 millones, con una disminución del 59,1% con relación a los USD 38,6 millones de exportaciones a febrero del año anterior. En términos de volumen, se remesaron 101.089 toneladas, inferior en 64,2% al volumen exportado a febrero del año anterior y que alcanzara 282.453 toneladas.

Por último, las exportaciones de carne a febrero del 2006 totalizaron USD 58,3 millones, monto superior en 97,9% a los USD 29,5 millones al mismo mes del año anterior. En términos de volumen, se exportaron 28.305 toneladas de carne, con un aumento del 64,6% con relación a las 17.193 toneladas a febrero del 2005.

Tabla N° 18
Exportación Acumulada de Carne
En Miles de Dólares

<u>Año 2005*</u>	<u>Brasil</u>	<u>% s/total</u>	<u>Var. %</u>	<u>Chile</u>	<u>%s/total</u>	<u>Var. %</u>	<u>Otros</u>	<u>%s/total</u>	<u>Var. %</u>	<u>Total</u>
Enero	2.393	19		2.315	18		8.211	64		12.919
Febrero	2.945	18	23	1.819	11	-21	11.803	71	44	16.567
Total	5.338	18		4.134	14		20.014	68		29.486
<u>Año 2006*</u>										
Enero	1.707	6		5.869	20		21.842	74		29.418
Febrero	992	3	-42	7.316	25	25	20.616	71	-6	28.924
Total	2.699	5		13.185	23		42.458	73		58.342

*Cifras preliminares proveídas por el Sistema de Ordenamiento Fiscal Impositivo Aduanero (SOFIA) de la D.N.A.
Fuente: Departamento de Economía Internacional, Gerencia de Estudios Económicos.

B.1.2. Importaciones Registradas.

Al mes de febrero del 2006, las importaciones registradas totalizaron USD 718,1 millones, lo que significó un aumento del 75% respecto al total informado en el mismo periodo del año anterior cuando alcanzara USD 410,4 millones.

Tabla N° 19
Importaciones Acumuladas por Principales Rubros
En Miles de Dólares

	Variación			
	Feb-05*	Feb-06*	Absoluta	En %
TOTAL POR RUBROS	410.358	718.149	307.791	75,0
<u>En Alza</u>	<u>287.648</u>	<u>584.143</u>	<u>296.495</u>	<u>103,1</u>
Máquinas. Y Aparatos Mecánicos	42.730	200.169	157.439	368,5
Maquinarias y aparatos eléctricos	43.626	100.729	57.103	130,9
Combustibles y lubricantes	60.679	82.217	21.538	35,5
Vehículos, tractores y sus partes	32.447	50.854	18.407	56,7
Plásticos y sus manufacturas	16.900	34.695	17.795	105,3
Bebidas y Tabacos	15.306	19.670	4.364	28,5
Caucho y sus manufacturas	13.675	18.297	4.622	33,8
Abonos	12.557	14.848	2.291	18,2
Papel, cartón y manufacturas	12.577	14.495	1.918	15,3
Juguetes	8.162	11.883	3.721	45,6
Productos Ind. Químicas	9.403	11.105	1.702	18,1
Aceites esenciales	7.343	9.270	1.927	26,2
Productos farmacéuticos	5.716	7.907	2.191	38,3
Prendas de vestir	4.367	4.424	57	1,3
Jabones	2.160	3.580	1.420	65,7
<u>En Baja</u>	<u>8.515</u>	<u>7.145</u>	<u>-1.370</u>	<u>-16,1</u>
Productos Químicos Orgánicos	7.200	5.894	-1.306	-18,1
Leche y productos lácteos	1.315	1.251	-64	-4,9
<u>Otros</u>	<u>114.195</u>	<u>126.861</u>	<u>12.667</u>	<u>11,1</u>

*Cifras preliminares proveídas por el Sistema de Ordenamiento Fiscal Impositivo Aduanero (SOFIA) de la D.N.A.
Fuente: Departamento de Economía Internacional, Gerencia de Estudios Económicos.

El aumento de las importaciones a febrero del 2006 se debió a las mayores compras de Maquinarias y aparatos mecánicos; Máquinas y aparatos eléctricos; Combustibles y lubricantes; Vehículos, tractores y sus partes; Plásticos y sus manufacturas; Bebidas y tabaco; Caucho y sus manufacturas; Abonos, Papel, cartón y manufacturas; Juguetes; Productos de las industrias químicas; Aceites esenciales; Productos farmacéuticos; Prendas de vestir; y Jabones que se incrementaron por un valor de USD 296,5 millones. Por otro lado, los rubros que registran bajas son: Productos químicos orgánicos y Leche y productos lácteos con una disminución de USD 1,4 millones.

Al mes de febrero del 2006, las compras de bienes de capital, de consumo y bienes intermedios se incrementaron con relación al mismo periodo del año anterior. Los bienes de consumo se incrementaron en 67,7%, los bienes intermedios en 41,1% y finalmente los de capital, con un incremento del 106,6%.

B.2. Comercio Exterior Registrado con el MERCOSUR.

La relación de comercio con los socios del MERCOSUR, a febrero del 2006 resultó deficitaria en USD 102,1 millones, muy superior al déficit registrado en el mismo periodo del 2005, que fue de USD 26,3 millones.

El resultado de la balanza comercial con la Argentina fue deficitario en USD 82 millones, incrementándose en 21,5%, en comparación a los USD 67,5 millones a febrero del año anterior.

Por su parte la balanza del comercio de bienes con el Brasil fue deficitaria en USD 88,9 millones, con un incremento del 9,3% respecto al déficit de USD 81,4 millones observado al mes de febrero del 2005.

Tabla N° 20
Balanza Comercial con el Mercosur – Acumulada
En Miles de Dólares

Año	Exportaciones				Importaciones				Saldo			
	Arg	Bra	Uru	Total	Arg	Bra	Uru	Total	Arg	Bra	Uru	Total
2000	91.998	336.562	122.984	551.544	521.384	502.072	78.314	1.101.770	-429.386	-165.510	44.670	-550.224
2001	60.827	277.889	180.019	518.735	478.562	563.588	69.323	1.111.473	-417.735	-285.699	110.696	-592.738
2002	34.720	352.973	165.052	552.746	309.402	477.582	58.396	845.380	-274.682	-124.609	106.656	-292.634
2003	66.355	424.874	243.115	734.344	403.001	617.916	59.155	1.080.072	-336.646	-193.042	183.960	-345.728
2004	101.844	312.497	451.211	865.552	619.344	821.008	61.272	1.501.624	-517.506	-508.511	389.939	-636.072
2005*	107.304	325.528	480.086	912.918	639.188	883.944	52.987	1.576.119	-531.884	-558.416	427.099	-663.201
Feb-05*	17.410	58.993	128.766	205.169	84.916	140.350	6.205	231.471	-67.506	-81.357	122.561	-26.302
Feb-06*	17.847	44.143	77.827	139.817	99.886	133.032	8.969	241.887	-82.039	-88.889	68.858	-102.070

*Cifras preliminares proveídas por el Sistema de Ordenamiento Fiscal Impositivo Aduanero (SOFIA) de la D.N.A.
Fuente: Departamento de Economía Internacional, Gerencia de Estudios Económicos.

Por último, el saldo comercial con el Uruguay fue superavitario en USD 68,9 millones, inferior en 43,8% al registrado a febrero del año anterior y que fuera de USD 122,6 millones. Habría que considerar que el saldo del intercambio comercial con este país podría estar distorsionado debido a operaciones de exportación que en realidad tienen como destino final un tercer país, sin embargo en los despachos aduaneros se consigna como país de destino el Uruguay.

B.2.1. Exportaciones.

Al mes de febrero del 2006, la colocación de rubros nacionales en el bloque regional totalizó USD 139,8 millones, inferior en 31,9% a los USD 205,2 millones a febrero del año anterior. La participación de este bloque en el total de nuestras exportaciones fue del 53,2% disminuyendo con respecto al 75,3% que representaba al mes de febrero del 2005.

A febrero del año 2006 se ha exportado al Mercosur soja por un valor de USD 58,8 millones, presentando una disminución de 16,3% con relación a los USD 70,2 millones a febrero del año pasado, así mismo, aceites vegetales por un valor de USD 13,6 millones, 68,9% inferior a lo exportado al mismo mes del año anterior y que alcanzó USD 43,6 millones, en tanto que los cereales totalizaron USD 16,4 millones, 11% inferior frente a los USD 18,4 millones a febrero del año 2005. Por su parte el rubro carne se exportó a febrero de este año por valor de USD 2,7 millones, inferior en 49,8% a las remesadas al mismo mes del año anterior y que alcanzara USD 5,4 millones.

Tabla N° 21
Exportaciones Registradas Acumulada. Enero- Febrero 2005/2006
En Miles de Dólares

Rubros	Argentina			Brasil			Uruguay		
	2005*	2006*	Var. %	2005*	2006*	Var. %	2005*	2006*	Var. %
Algodón	0	782	100,0	142	0	-100,0	63	93	47,6
Soja	2.488	186	-92,5	16.793	3.208	-80,9	50.941	55.394	8,7
Aceites Veg.	3.599	3.926	9,1	2.289	781	-65,9	37.669	8.847	-76,5
Harinas	0	270	100,0	3.506	5.421	54,6	35.239	9.637	-72,7
Cereales	20	40	100,0	16.472	16.106	-2,2	1.927	240	-87,5
Carne	38	0	-100,0	5.338	2.699	-49,4	0	0	0,0
Maderas	1.735	2.154	24,1	1.453	1.106	-23,9	349	718	105,7
Otros	9.530	10.489	10,1	13.000	14.822	14,0	2.578	2.898	12,4
Total	17.410	17.847	2,5	58.993	44.143	-25,2	128.766	77.827	-39,6

Rubros	Total MERCOSUR			Resto del Mundo			Total		
	2005*	2006*	Var. %	2005*	2006*	Var. %	2005*	2006*	Var. %
Algodón	205	875	326,8	2.141	1.411	-34,1	2.346	2.286	-2,6
Soja	70.222	58.788	-16,3	16.901	27.707	63,9	87.123	86.495	-0,7
Aceites Veget.	43.557	13.554	-68,9	231	3.926	1599,6	43.788	17.480	-60,1
Harinas	38.745	15.328	-60,4	65	481	640,0	38.810	15.809	-59,3
Cereales	18.419	16.386	-11,0	1.097	1.070	-2,5	19.516	17.456	-10,6
Carne	5.376	2.699	-49,8	24.110	55.643	130,8	29.486	58.342	97,9
Maderas	3.537	3.978	12,5	9.347	8.049	-13,9	12.884	12.027	-6,7
Otros	25.108	28.209	12,4	13.279	24.621	85,4	38.387	52.830	37,6
Total	205.169	139.817	-31,9	67.171	122.908	83,0	272.340	262.725	-3,5

*Cifras preliminares proveídas por el Sistema de Ordenamiento Fiscal Impositivo Aduanero (SOFIA) de la D.N.A.

Fuente: Departamento de Economía Internacional, Gerencia de Estudios Económicos.

A la Argentina se exportaron bienes por valor de USD 17,8 millones, lo que representa un aumento del 2,5% respecto al total exportado a febrero del año anterior en que se había remesado bienes por valor de USD 17,4 millones. Este aumento se debió al incremento en las exportaciones de aceites vegetales, maderas, pieles y cueros, prendas de vestir, fundición de hierro y acero, fibras de algodón, preparaciones alimenticias y aceites esenciales.

Tabla N° 22
Exportaciones a Argentina – Acumuladas
En Miles de Dólares

	Feb-05*	Feb-06*	Variación	
			Absoluta	En%
TOTAL POR RUBROS	17.410	17.847	437	2,5
<u>En Alza</u>	<u>8.230</u>	<u>12.345</u>	<u>4.115</u>	<u>50,0</u>
Aceites vegetales	3.599	3.926	327	9,1
Maderas	1.735	2.154	419	24,1
Pieles y cueros	1.109	1.830	721	65,0
Prendas de vestir	1.172	1.679	507	43,3
Fundición de hierro y acero	374	1.642	1.268	339,0
Fibras de algodón	0	782	782	100,0
Preparaciones alimenticias	229	312	83	36,2
Aceites esenciales	12	20	8	66,7
<u>En Baja</u>	<u>4.458</u>	<u>1.867</u>	<u>-2.591</u>	<u>-58,1</u>
Materias plásticas	1.818	1.567	-251	-13,8
Semillas oleaginosas	2.640	300	-2.340	-88,6
<u>Otros</u>	<u>4.722</u>	<u>3.635</u>	<u>-1.087</u>	<u>-23,0</u>

*Cifras preliminares proveídas por el Sistema de Ordenamiento Fiscal Impositivo Aduanero (SOFIA) de la D.N.A.
Fuente: Departamento de Economía Internacional, Gerencia de Estudios Económicos.

El 31,6% del total exportado al Mercosur tuvo como destino el Brasil, país que recibió productos nacionales por un total de USD 44,1 millones, con una disminución del 25,2% con respecto a los USD 59,0 millones a febrero del año anterior.

Tabla N° 23
Exportaciones a Brasil – Acumuladas
En Miles de Dólares

	Variación			
	Feb-05*	Feb-06*	Absoluta	En %
TOTAL POR RUBROS	58.993	44.143	-14.850	-25,2
<u>En Alza</u>	<u>6.313</u>	<u>10.682</u>	<u>4.369</u>	<u>69,2</u>
Harinas	3.506	5.421	1.915	54,6
Pieles y cueros	615	2.072	1.457	236,9
Guatas, fieltros	1.234	1.413	179	14,5
Prendas de vestir	275	709	434	157,8
Preparaciones alimenticias	463	665	202	43,6
Caucho y sus manufacturas	158	215	57	36,1
Muebles y mobiliario médico	62	187	125	201,6
<u>En Baja</u>	<u>24.117</u>	<u>8.962</u>	<u>-15.155</u>	<u>-62,8</u>
Semillas oleaginosas	17.785	5.444	-12.341	-69,4
Carne	5.338	2.699	-2.639	-49,4
Aceites esenciales	852	819	-33	-3,9
Fibras de algodón	142	0	-142	-100,0
<u>Otros</u>	<u>28.563</u>	<u>24.499</u>	<u>-4.064</u>	<u>-14,2</u>

*Cifras preliminares proveídas por el Sistema de Ordenamiento Fiscal Impositivo Aduanero (SOFIA) de la D.N.A.
Fuente: Departamento de Economía Internacional, Gerencia de Estudios Económicos.

Por su parte, las exportaciones al Uruguay a febrero de este año totalizaron USD 77,8 millones con una disminución del 39,6% con relación a los USD 128,8 millones a febrero del 2005 y se debe a los menores envíos de aceites vegetales, harinas y cereales que alcanzaron USD 18,7 millones. Se recuerda nuevamente que estas cifras podrían estar distorsionadas debido a operaciones de exportación que en realidad tienen como destino final un tercer país, sin embargo en los despachos aduaneros se consigna como país de destino el Uruguay.

B.2.2. Importaciones.

El total importado desde el Mercosur fue de USD 241,9 millones, 4,5% superior a la registrada a febrero del año anterior en que se había importado por USD 231,5 millones. La participación de este bloque en el total de nuestras importaciones fue del 33,7% disminuyendo con respecto al 56,4% que representaba a febrero del 2005.

Tabla N° 24
Importaciones Registradas Acumulado Enero- Febrero 2005/2006
En Miles de Dólares

Rubros	Argentina			Brasil			Uruguay		
	2005*	2006*	Var. %	2005*	2006*	Var. %	2005*	2006*	Var. %
Combust. y lub	46.604	40.632	-12,8	3.770	2.178	-42,2	0	0	0,0
M yAp. Mec.	1.836	3.284	78,9	17.443	15.478	-11,3	182	166	-8,8
Vehículos	1.085	1.738	60,2	6.689	8.387	25,4	0	20	100,0
Abonos	109	32	-70,6	12.381	13.660	10,3	0	775	100,0
Papel	2.631	3.569	35,7	6.597	6.989	5,9	790	842	6,6
Caucho	930	1.700	82,8	7.108	8.742	23,0	1	77	7600,0
Jabones	641	1.576	145,9	1.092	1.634	49,6	233	143	-38,6
Otros	31.080	47.355	52,4	85.270	75.964	-10,9	4.999	6.946	38,9
Total	84.916	99.886	17,6	140.350	133.032	-5,2	6.205	8.969	44,5

Rubros	Total MERCOSUR			Resto del Mundo			Total		
	2005*	2006*	Var. %	2005*	2006*	Var. %	2005*	2006*	Var. %
Combust y lub	50.374	42.810	-15,0	10.305	39.407	282,4	60.679	82.217	35,5
M yAp. Mec.	19.461	18.928	-2,7	23.269	181.241	678,9	42.730	200.169	368,5
Vehículos	7.774	10.145	30,5	24.673	40.709	65,0	32.447	50.854	56,7
Abonos	12.490	14.467	15,8	67	381	468,7	12.557	14.848	18,2
Papel	10.018	11.400	13,8	2.559	3.095	20,9	12.577	14.495	15,3
Caucho	8.039	10.519	30,8	5.636	7.778	38,0	13.675	18.297	33,8
Jabones	1.966	3.353	70,5	194	227	17,0	2.160	3.580	65,7
Otros	121.349	130.265	7,3	112.184	203.424	81,3	233.533	333.689	42,9
Total	231.471	241.887	4,5	178.887	476.262	166,2	410.358	718.149	75,0

*Cifras preliminares proveídas por el Sistema de Ordenamiento Fiscal Impositivo Aduanero (SOFIA) de la D.N.A.

Fuente: Departamento de Economía Internacional, Gerencia de Estudios Económicos.

Se ha importado del Mercosur combustibles y lubricantes por un valor de USD 42,8 millones, significando una disminución del 15% con relación a los USD 50,4 millones a febrero del año pasado. Por su parte, el rubro maquinarias y aparatos mecánicos totalizó USD 18,9 millones, con una disminución del 2,7% frente a los USD 19,5 millones a febrero del 2005.

En el rubro vehículos y sus partes se importaron al mes de febrero de este año por valor de USD 10,1 millones, 30,5% superior a las compras al mismo mes del año anterior y que alcanzara USD 7,8 millones.

Las importaciones desde la Argentina a febrero fueron por USD 99,9 millones, incrementándose en 17,6% con relación a los USD 84,9 millones registrado a febrero del año anterior. Este aumento se debió a la mayor importación de maquinarias y aparatos mecánicos, vehículos y sus partes, papel, cartón y sus manufacturas, caucho y sus manufacturas y jabones.

En tanto, desde el Brasil se importaron por valor de USD 133,0 millones, con una disminución del 5,2% con relación a los USD 140,4 millones a febrero del 2005, debiéndose a las menores compras de combustibles y lubricantes y maquinarias y aparatos mecánicos.

Por otro lado, desde el Uruguay hubo compras a febrero del 2006 por valor de USD 9,0 millones, cifra superior en 44,5 a la registrada al mismo mes del año anterior y que alcanzara USD 6,2 millones.

C. Producción y Precios Internacionales.

C.1. Algodón.

En febrero del 2006, el precio promedio de la fibra de algodón en el mercado de Nueva York para entrega en marzo fue de USD 1.243,9 la tonelada. Esto implica un incremento en la cotización de este producto del 23,7% con respecto al precio promedio de febrero del año pasado, cuando fuera de USD 1005,8 por tonelada.

Se pronostica que en 2005/2006 el índice A del Cotlook promediará 65 centavos la libra, lo que representa un aumento de 13 centavos respecto de la temporada anterior. Esta proyección de precio se deriva del aumento previsto en las importaciones netas de China (continental) generadas por el descenso en la producción china, combinada con un importante aumento previsto del consumo. Se estima que para finales de la temporada, China (continental) pudiera importar hasta 3,3 millones de toneladas, es decir, el 37% de las importaciones mundiales previstas para el 2005/2006.

Según estimaciones, la producción algodonera mundial alcanzaría 25,1 millones de toneladas 2005/2006, aproximadamente un 5% menor que la registrada en la temporada anterior, pero, aún así, la segunda mayor que se conoce. Se espera que la producción decaiga significativamente en China (continental) (-9%) y Pakistán (-9%), pero que permanezca estable en la India; también se espera que alcance la cifra record de 5,2 millones de toneladas en los Estados Unidos, sobrepasando en un 2% el volumen de 2004/05. Si bien podría registrarse un descenso del 4% en la producción en el hemisferio norte, en el hemisferio sur se espera un descenso mayor de un 13%, debido a una importante reducción en la superficie algodonera. En particular, se espera que en Brasil la reducción sea de 24%. En la temporada actual se espera que el consumo aumente en un 4%, 24,3 millones de toneladas, en comparación con el aumento del 10% obtenido en 2004/05.

Tabla N° 25
Oferta y Demanda Internacional de la Fibra de Algodón
En Millones de Toneladas

	2002/03	2003/04	2004/05	2005/06
Producción	19,3	20,7	26,2	25,1
Consumo	21,1	21,3	23,4	24,3
Stock Final	8,6	7,8	10,5	10,1
Índice A Cotlook 1/	55,7	68,0	52,2	65,0

1/En centavos de USD la libra.

Fuente: Departamento de Agricultura de los EE.UU.(USDA).

C.2. Soja.

En febrero del 2006 la cotización promedio de la soja en el mercado de Chicago para entrega en marzo se ubicó en USD 215,0 por tonelada. Este precio significó un incremento del 8,8% con relación al mismo mes del año 2005, en el cual la cotización de la oleaginosa se situaba en USD 197,7 por tonelada.

El Departamento de Agricultura de los Estados Unidos, conocido por las siglas USDA, estima que los stock mundiales finales para la campaña 2005/2006 se fijaron en 53,2 millones de toneladas, superior en 18% a las 44,9 millones de toneladas de la campaña anterior, en tanto que para los Estados Unidos vaticinó una producción final en 84 millones de toneladas y ubicó los stock finales en 13,7 millones de toneladas.

El USDA no modificó su pronóstico de producción de Brasil, aunque muchos traders creen que hubo daños por el pobre clima en Argentina y sur de Brasil. El foco de la atención está todavía en la situación climática Sudamericana, pero parece que los cultivos de Argentina mejorarán, mientras los cultivos del sur de Brasil tendrán algo de estrés adicional hasta que el actual patrón climático no cambie. El pronóstico de mejor clima en Argentina y el ritmo de demanda de China más lento a lo esperado deja al mercado de soja en una posición para absorber stocks finales mundiales históricamente altos. Oil World fijó la producción de Brasil en 56,5 millones de toneladas de la estimación previa de 57 millones y la producción de Argentina en 39,8 millones de toneladas de las 41 millones previstas inicialmente.

Tabla N° 26
Producción y Procesamiento Mundial de Semilla de Soja
En Millones de Toneladas

	2001/02	2002/03	2003/04	2004/05	2005/06
Producción	184,9	197,3	189,1	214,3	219,7
Procesamiento	158,1	166,5	155,2	173,6	182,4
Stock Final	32,1	39,7	33,5	45,0	53,2

Fuente: Departamento de Agricultura de los EE.UU.(USDA).

Gráfico N° 28
Evolución de la Producción, el Consumo y el Precio Mundial de la Soja

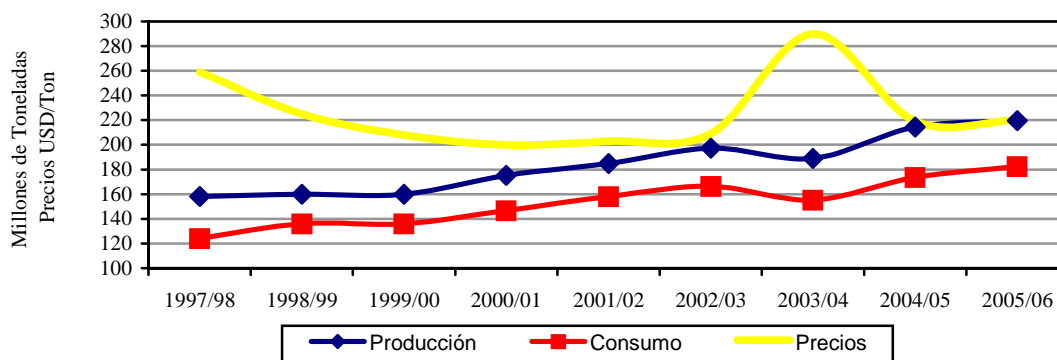

Obs.: La producción y el consumo están expresados en toneladas. Los precios en USD/Ton.
Fuente: Departamento de Agricultura de los EE. UU. (USDA).

Gráfico N° 29
Evolución del Precio del Algodón y la Soja
En USD/Ton

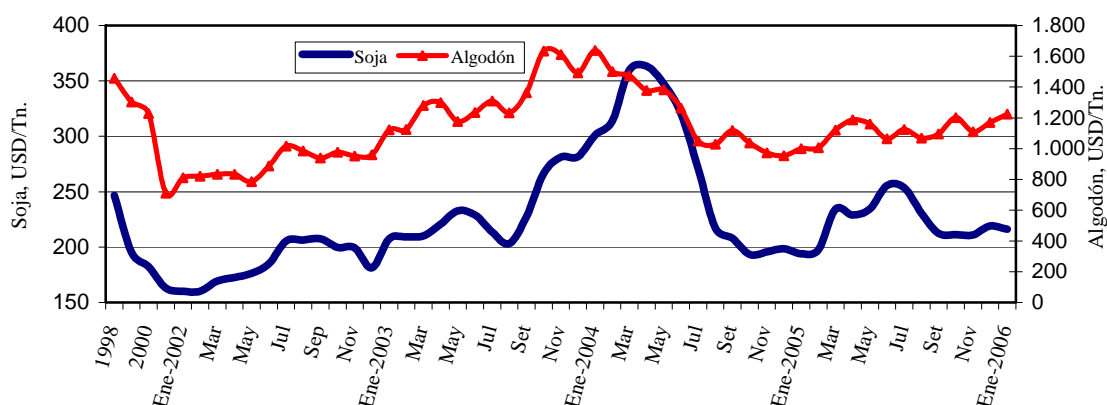

Fuente: Departamento. de Economía Internacional, Gerencia de Estudios Económicos.
(en base a cifras de Reuters).

C.3. Precio del Petróleo.

En el mes de febrero del 2006 la cotización promedio del precio internacional del petróleo tipo Brent se ubicó en USD 64,7 por barril, lo que implica una disminución del 1,8% en el precio con relación a la cotización del mes pasado y que fuera de USD 65,9 por barril.

El precio del petróleo en los mercados internacionales registraron un comportamiento a la baja influenciados por la perspectiva de que la Organización de Países Exportadores de Petróleo (OPEP) modifique sus cuotas de producción. No obstante, dicha tendencia fue parcialmente contrarrestada por factores geopolíticos, al resurgir las tensiones en importantes países productores de petróleo como Nigeria e Irán.

La cotización de los contratos a futuro del crudo Brent para abril próximo se redujo en 2,8% al colocarse en USD 62,3 por barril.

Gráfico N° 30
Evolución del Precio Internacional del Petróleo Brent
USD/Barril

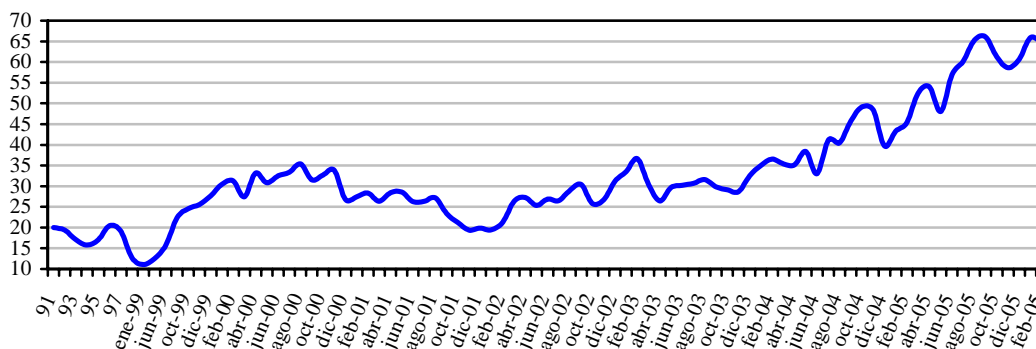

Fuente: Dpto. de Economía Internacional-GEE (en base a cifras de Reuters).

C.4. Términos de intercambio.

Los términos de intercambio (TDI)¹⁷ están definidos como la relación entre los precios de los productos de exportación y los precios de los productos de importación. La importancia de este índice para el Paraguay, por ser una economía pequeña y abierta, surge de la dependencia del país a la fluctuación de precios mundiales.

El gráfico que se presenta a continuación señala la evolución del índice para los últimos 12 años. Un incremento del TDI reflejaría un mejoramiento en las cuentas externas del país y una disminución lo contrario. Para el mes de febrero de 2006 este índice arroja una caída de 7,8% y en términos acumulados e interanuales una disminución de 40,3% y 38,8% respectivamente.

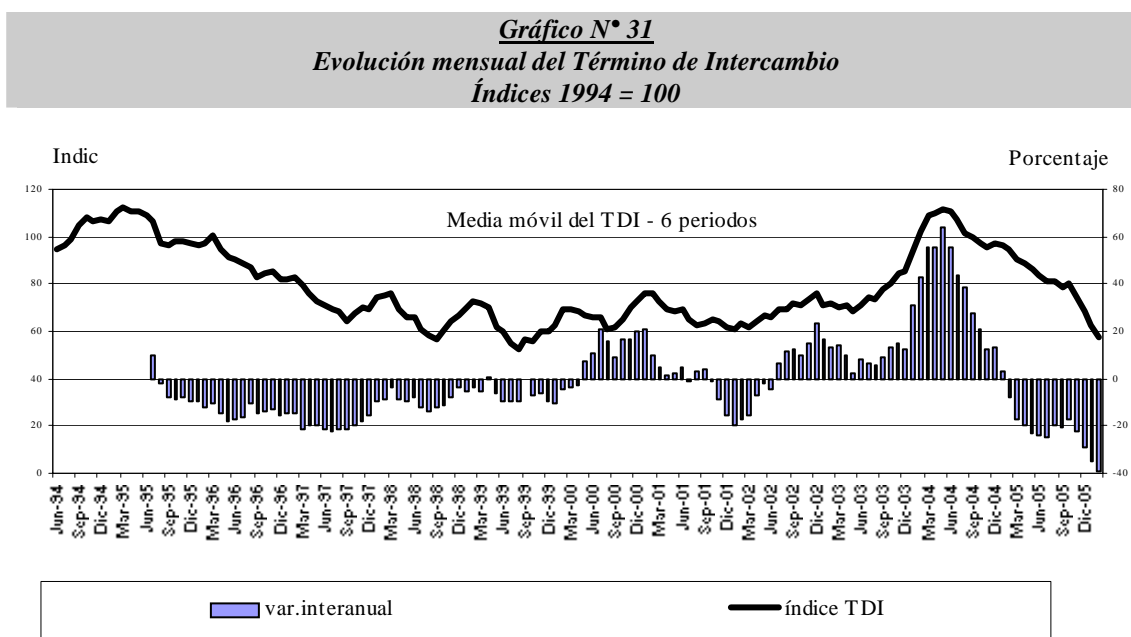

Fuente: Departamento de Economía Internacional, Gerencia de Estudios Económicos (en base a cifras de SOFIA).

D. Deuda Pública Externa.

El saldo de la deuda pública financiera externa del Paraguay al 28 de febrero de 2006, medido en dólares norteamericanos, asciende a USD 2.248 millones. Se observa una disminución de 0,4% con respecto al saldo de enero de 2006 y una disminución de 5,8% con respecto al mismo mes del año anterior.

Durante el mes de febrero se registró una transferencia neta negativa de USD 15,7 millones, los desembolsos fueron USD 3,5 millones y los servicios totales USD 19,2 millones. Con

¹⁷ TDI es el precio relativo del bien exportado, es decir la cantidad de unidades de un bien que se intercambia en el mercado internacional por unidad del otro bien. En la práctica, cada país importa y exporta muchos bienes, no solo uno, razón por la cual el precio de las exportaciones se calcula como un número índice de los precios de las exportaciones. De igual manera el precio de las importaciones se calcula como un número índice de los precios de las importaciones.

estos resultados, los desembolsos y pagos acumulados al mes de febrero del 2006 suman USD 7,8 millones y USD 61,6 millones respectivamente, con lo que durante el período se verificaron desembolsos netos negativos de USD 53,8 millones.

ANEXO

**ESTIMADOR CIFRAS DE
NEGOCIOS
(ECN)**

ESTIMADOR CIFRAS DE NEGOCIOS.¹**A. Comportamiento del ECN al mes de Enero² del año 2006.****Nivel General.**

A enero de 2006, el Estimador Cifras de Negocios presenta una tasa de variación de 11,3% comparada con el mismo mes del año anterior³; esta tasa se ubica por encima del 5,7% registrada en enero de 2005.

En tanto que si observamos la tasa acumulada de los últimos doce meses, esto es, de febrero de 2005 a enero de 2006, las ventas crecieron en 4,1%⁴. Esta última tasa es ligeramente superior a la registrada a diciembre de 2005 (3,7%), en tanto que se ubica por debajo de la tasa observada a enero de 2005 de 5,9%.

Gráfico N° 1
Estimador Cifras de Negocios
Variación Acumulada – Enero 2006

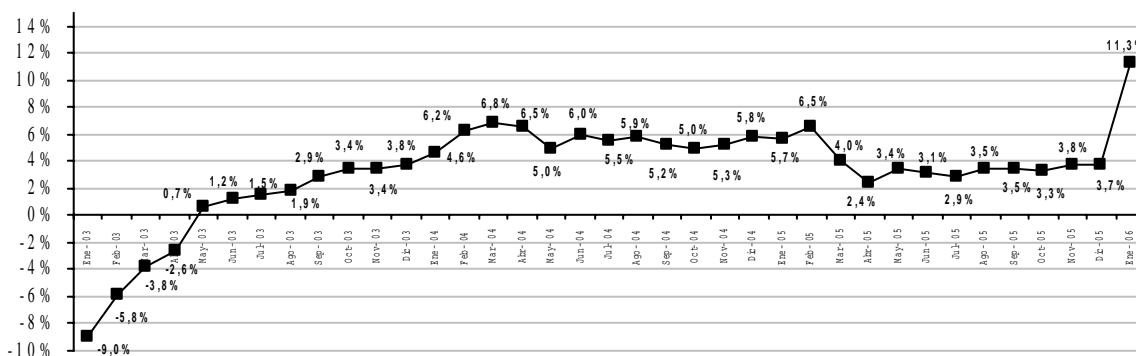

Fuente: Dpto. Cuentas Nacionales y Mercado Interno.

Este comportamiento del indicador, durante el mes de enero del año en curso, fue influenciado principalmente por el desenvolvimiento del sector Otros Servicios, la rama Comercial y en menor medida por la actividad Industrial.

En el sector Otros Servicios, se observan tasas positivas en el sub-sector comunicaciones, principalmente en lo que a la telefonía móvil se refiere, así como también en los servicios

¹ El Estimador Cifras de Negocios (ECN) pretende entregar señales en el Corto Plazo sobre la evolución de las ventas de algunas Ramas de Actividad Económica, como la Industria Manufacturera, el Comercio y demás Servicios, en términos constantes, esto es, descontado el efecto precio y en forma agregada. El ECN se entrega a nivel global, permitiendo que obren las compensaciones en los sesgos inevitables que existen en las series de corto plazo. Para un mayor detalle metodológico ver: <http://www.bcp.gov.py/gee/ecn.htm>

² En base a cifras preliminares, sujetas a revisión.

³ Compara las ventas acumuladas al mes de enero del año 2006 respecto a las ventas acumuladas al mes de enero del año 2005.

⁴ Esta tasa se calcula a partir de un índice del ECN construido en base a una media móvil de 12 períodos.

de los hoteles y restaurantes, lo que permitió un buen desenvolvimiento de este sector durante el primer mes del año en curso.

Gráfico N° 2
Estimador Cifras de Negocios
Variación Interanual – Enero 2006

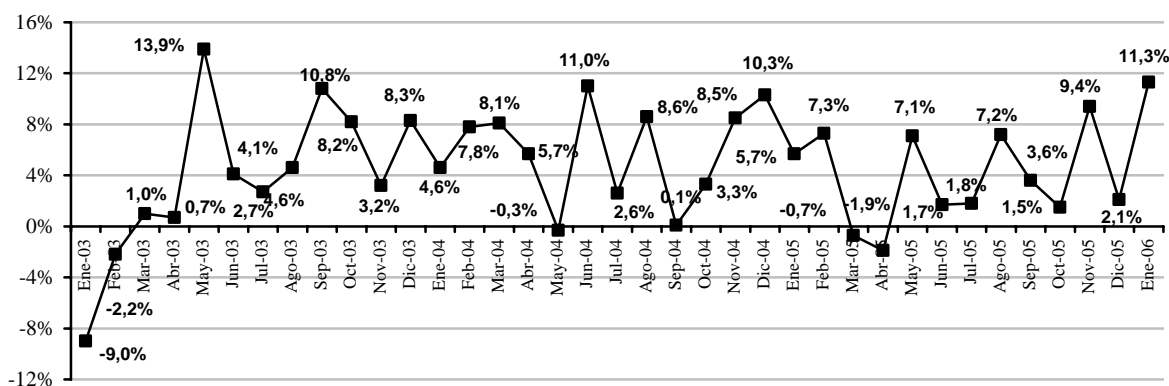

Fuente: Dpto. de Cuentas Nacionales y Mercado Interno.

Por otra parte, el sector Comercio, presentó desempeños positivos en ramas relacionadas a la venta de alimentos, prendas de vestir, combustibles, equipamiento del hogar y otros comercios.

Al interior de la rama Industrial, se puede observar un buen desempeño en las ventas relacionadas al grupo de productos alimenticios, bebidas y tabaco, y del grupo de otras industrias. En tanto, que las ventas del grupo de productos textiles, prendas de vestir y calzados registró una tasa de variación negativa en el mes de enero del 2006 respecto a igual período del año anterior.

APÉNDICE

ESTADÍSTICO

(Notas Explicativas y Cuadros)

Notas explicativas del apéndice estadístico

Cuadros 1 al 15	Sector real: El objetivo básico de la presentación de los cuadros del sector real, es proporcionar una visión general del comportamiento económico de este sector de la economía, con énfasis en los indicadores macroeconómicos de síntesis, de salarios y de precios, que son los más utilizados por economistas e instituciones públicas y privadas, que buscan conocer los aspectos resaltantes del comportamiento global de la economía.
Cuadro 1	Producto interno bruto a precios de comprador por sectores económicos: Serie del producto interno bruto (PIB) y del valor agregado bruto por rama de actividad económica, en valores constantes de 1994.
Cuadro 2	Producto interno bruto a precios de comprador por sectores económicos: Serie del producto interno bruto (PIB) y del valor agregado bruto por rama de actividad económica, en valores corrientes.
Cuadro 3	Evolución del producto interno bruto a precios de comprador: Tasas de variación por rama de actividad económica y global en términos interanuales.
Cuadro 4	Producto interno bruto trimestralizado a precios de comprador por sectores económicos: Serie del producto interno bruto trimestralizado por rama de actividad económica, en valores constantes de 1994.
Cuadro 5	Evolución del producto interno bruto trimestralizado: Tasas de variación por rama de actividad económica y global en términos interanuales.
Cuadro 6	Producto interno bruto a precios de comprador, producto interno bruto por habitante: Estos indicadores están expresados en dólares corrientes y en dólares constantes del año 1994, en la serie histórica 1991 en adelante.
Cuadro 7	Producción agrícola: Serie de las estimaciones realizadas por la Dirección de Censos y Estadísticas Agropecuarias del Ministerio de Agricultura y Ganadería, sobre las campañas agrícolas en términos de superficie cultivada, del rendimiento kilogramo por hectárea y la producción en toneladas de los once principales rubros agrícolas (aproximadamente 80% del valor agregado de la agricultura).
Cuadro 8 y 8 (continuación)	Indicadores de actividad económica: Serie de índices de volumen físico mensual y promedio anual, con año base 1991=100, de los productos más representativos de los distintos sectores económicos. Estos índices se elaboran a partir de informaciones, proporcionadas tanto por el sector público como el privado, cuya cobertura varía de acuerdo a la rama de actividad.
Cuadro 9	Evolución del salario mínimo legal: Serie del salario mínimo legal establecido por Decreto del Poder Ejecutivo en guaraníes corrientes y en guaraníes constantes de 1980. Así como también en forma de índice tanto en términos nominales como reales (base 1980=100), calculado utilizando el índice de precio al consumidor (IPC).
Cuadro 10	Índice nominal y real del salario obrero: Evolución de los índices nominales y reales del salario obrero correspondiente a las principales ramas de actividad económica del país, tanto del sector público como del privado. Para el cálculo del índice real (base 1980=100) se utiliza el IPC.
Cuadro 11	Índice nominal de tarifas y precios: Índices de precios correspondiente a servicios básicos (electricidad, agua y teléfono), combustibles (nafta común, nafta súper y gasoil), y tarifa de pasaje urbano del Área Metropolitana de Asunción.
Cuadro 12	Índice de precios al consumidor (IPC): Por principales agrupaciones y a nivel general. Este índice mide las variaciones de precios a lo largo del tiempo de una canasta de consumo fija, correspondiente al Área Metropolitana de Asunción, (base 1992=100) y con una muestra representativa de 293 productos, clasificados por finalidad de gastos del consumo. Las variaciones del índice general se presentan en forma mensual, acumulada e interanual.
Cuadro 13	Inflación total, inflación subyacente e inflación subyacente (X1): A través de los indicadores de inflación subyacente, se busca aislar los efectos que sobre el IPC total producen algunos bienes y servicios de carácter volátil. Las variaciones estos índices se presentan en forma mensual, acumulada e interanual.
Cuadro 14 y 14 (continuación)	Índice de precios al consumidor (IPC): Por principales grupos dentro de cada agrupación. Se presentan los índices a nivel de 20 grupos, dentro de las 7 principales agrupaciones.

Cuadro 15	<p>Índice de precios del productor (IPP): Serie del Índice de Precios del Productor (IPP) de cobertura nacional, que mide la evolución de precios de bienes transados en la economía en el primer canal de comercialización. Incluye bienes nacionales como bienes importados. La agregación del IPP se realizó de acuerdo a la Clasificación Central de Productos (CPC), basado fundamentalmente en las características físicas de los bienes.</p>
Cuadro 16 al 24	<p>Sector monetario: Las variables monetarias presentan los datos financieros de una economía de manera a facilitar el análisis de los pasivos monetarios del país, en particular, la evaluación del comportamiento de los agregados monetarios y su interacción con la actividad económica en general. Además, los datos monetarios revisten particular importancia porque facilitan la formulación, ejecución y supervisión de la política monetaria y con ello poder anticipar los efectos reales o nominales de la implementación de las distintas medidas de política económica adoptadas. Los datos referidos a variables monetarias se basan en las cuentas del “Panorama Monetario” que consolida las cuentas del Banco Central y las del Sistema Bancario. Estas variables reflejan la cantidad de pasivos monetarios del país y cuales son las fuentes de cambio (expansión ó contracción). También sirven para reflejar el grado de profundización financiera de la economía a fin de determinar la importancia relativa de las unidades institucionales creadoras de “pasivos monetarios”.</p>
Cuadro 16	<p>Balance monetario del Banco Central del Paraguay (BCP):</p> <p>Activos internacionales netos: Activos en el exterior del BCP menos los pasivos del BCP con el exterior.</p> <p>Los activos internos netos Comprenden:</p> <ul style="list-style-type: none">✓ Crédito neto al sector público: Créditos menos los depósitos al gobierno general y al resto del sector público. El gobierno general incluye la administración central, las entidades descentralizadas y la seguridad social. El resto del sector público incluye a las empresas públicas y a los gobiernos locales.✓ Crédito neto al sistema bancario: Préstamos menos los depósitos del sistema bancario con el BCP.✓ Instrumento de regulación monetaria (IRM): Títulos-valores de deuda emitidos por el BCP, tales como letras de regulación monetaria y cartas de compromiso y call money pasivo.✓ Call money pasivo: Instrumento de deuda de corto plazo del BCP.✓ Otros activos y pasivos: Cuenta capital y reservas del BCP, crédito neto al resto del sistema financiero, pasivos externos de mediano y largo plazo y los activos y pasivos no clasificados. <p>Billetes y monedas en circulación (M0): Billetes y monedas emitidos por el BCP y en circulación en la economía.</p> <p>Reservas bancarias: Depósitos bancarios en moneda nacional en el BCP y los depósitos de encaje legal en moneda nacional de las empresas financieras en el BCP.</p> <p>Base monetaria: Billetes y monedas en circulación (M0) y las reservas bancarias en el BCP.</p>
Cuadro 17	<p>Instrumentos de regulación monetaria: Comprende montos y tasas de colocación, según plazos, así como también el rendimiento promedio ponderado de dichos instrumentos.</p>
Cuadro 18	<p>Operaciones cambiarias del Banco Central del Paraguay: Operaciones de compra y venta de divisas del BCP al sector financiero, sector público y otras operaciones (entidades binacionales, organismos multilaterales).</p>
Cuadro 19	<p>Agregados monetarios:</p> <p>Base Monetaria (BM): Billetes y monedas en circulación (M0) y las reservas bancarias en el BCP.</p> <p>Billetes y Monedas en Circulación (M0): Billetes y monedas emitidos por el BCP y en circulación en la economía.</p> <p>Medio Circulante (M1): Billetes y monedas en poder del público y los depósitos en cuenta corriente del sector privado. Los billetes y monedas en poder de público lo constituyen los billetes y monedas en circulación menos el efectivo en poder de los bancos.</p> <p>Depósitos de ahorro: Depósitos a la vista del sector privado en el sistema bancario.</p> <p>Depósitos a plazo: Depósitos del sector privado a plazo en el sistema bancario, basados en la emisión de instrumentos no negociables.</p> <p>Certificados de depósitos de ahorro (CDA): Certificados de depósitos del sector privado negociables con endoso emitidos por el sistema bancario y las empresas financieras.</p> <p>Oferta Monetaria (M2): Medio circulante (M1) y el cuasidinero. Este último, comprende los depósitos de ahorro, depósitos a plazo y los certificados de depósitos de ahorro.</p> <p>Depósitos en moneda extranjera: Depósitos en moneda extranjera del sector privado, ya sean en cuenta corriente, a la vista o a plazos.</p> <p>Oferta monetaria ampliada (M3): Oferta monetaria (M2), más los depósitos en moneda extranjera.</p>
Cuadros 20	<p>Agregados monetarios: Las tasas de variación mensual e interanual de los diferentes agregados monetarios (BM, M0, M1, M2, M3).</p>

Cuadro 21	Depósitos del sector privado en el sistema bancario: Depósitos del sector privado tanto en moneda nacional como extranjera y su participación porcentual sobre el total de depósitos expresados en moneda nacional. Los depósitos en moneda nacional son los captados tanto por los bancos como por las empresas financieras. Los depósitos en moneda extranjera son los captados solamente por los bancos.
Cuadro 22	Depósitos totales en el sistema bancario: Depósitos del sector privado y del sector público tanto en moneda nacional como extranjera y su participación porcentual sobre el total de depósitos expresados en moneda nacional.
Cuadro 23	Crédito del sector bancario al sector privado: Total de saldos de los créditos, tanto en moneda nacional como en moneda extranjera, otorgados por el sistema bancario al sector privado.
Cuadros 24	Variación del crédito y depósitos del sector privado en el sistema bancario: Las variaciones mensuales e interanuales de los crédito y depósitos.
Cuadros 25 al 30	Sector financiero: Proveen información al público respecto al desenvolvimiento de los bancos y otras entidades financieras del sistema financiero nacional. Así se provee información respecto a depósitos y créditos al sector privado, tasas de interés de los bancos y empresas financieras y evolución de la comercialización de valores financieros en la bolsa de valores.
Cuadro 25	Créditos y depósitos del sector privado en el sistema bancario en dólares: Variación mensual e interanual de los créditos y depósitos bancarios al sector privado en dólares.
Cuadro 26 y 26 (continuación)	Tasas efectivas de interés: Promedio mensual de tasas activas y pasivas en porcentaje anual, en moneda nacional y extranjera, elaborados en base a informes mensuales recibidos de la Superintendencia de Bancos. Adicionalmente, se calcula el margen de intermediación o spread bancario, definido como la diferencia entre tasas activas y pasivas, además del call interbancario y del BCP, esto último solamente en moneda nacional.
Cuadro 27	Operaciones de la bolsa de valores de Asunción: Total de operaciones de la Bolsa de Valores de Asunción agrupados por instrumentos transados.
Cuadro 28	Principales indicadores del sistema bancario: Ratios mensuales de morosidad, solvencia, rentabilidad, eficiencia, liquidez e intermediación del sistema bancario nacional, elaborados en base a los balances consolidados de los bancos, proveídos por la Superintendencia de Bancos.
Cuadro 29	Principales indicadores de las empresas financieras: Ratios mensuales de morosidad, solvencia, rentabilidad, eficiencia, liquidez e intermediación de las empresas financieras, elaborados en base a los balances consolidados de las empresas, proveídos por la Superintendencia de Bancos.
Cuadro 30	Transacciones del sistema financiero con el resto del mundo: Proveen información respecto al desenvolvimiento de los bancos de plaza acerca de los activos y pasivos, que se obtienen de la SB. El mismo esta elaborado de acuerdo a criterios de Balanza de Pagos, transacciones con no residentes. Asimismo, el presente cuadro nos proporciona información acerca de la Inversión Extranjera Directa del sistema bancario en el país, tanto de saldos como de flujos.
Cuadros 31 al 33	Sector fiscal: Se presenta el comportamiento de los gastos e ingresos de la Administración Central, así como el resultado fiscal (déficit/superávit). Al mismo tiempo se cuantifican las fuentes de financiamiento más importantes, como ser la deuda interna y la evolución de los depósitos del mismo en el BCP.
Cuadro 31	Deuda interna del sector público y privado con el Banco Central del Paraguay: Saldo de deudas con el BCP de las distintas instituciones (ministerios, entidades descentralizadas, gobiernos locales, empresas públicas y entidades del sector público financiero), tanto en moneda nacional como en moneda extranjera. Se utiliza el tipo de cambio contable del BCP de fin de mes.
Cuadro 32	Depósitos del sector público no financiero en el Banco Central del Paraguay: Depósitos que cada una de las instituciones del sector público tiene con el BCP, incluyendo depósitos en dólares al tipo de cambio contable del BCP a fin de mes.
Cuadro 33	Ejecución presupuestaria del Gobierno Central: Presentación de lo recaudado/obligado, elaborado a partir de informes del Ministerio de Hacienda. Se detallan los principales ingresos recaudados y gastos obligados del Gobierno Central, el total de los mismos y el déficit o superávit.

Cuadros 34 al 51

Sector externo: La economía Internacional puede ser dividida en dos grandes subcampos: el comercio internacional y las finanzas internacionales. El comercio internacional considera las transacciones reales de la economía internacional que implican movimiento físico de bienes o un compromiso tangible de recursos. El análisis financiero internacional pone el acento en el lado monetario de la economía internacional. Los cuadros del sector externo tienen informaciones respecto a ambas áreas. Se presentan las transacciones externas (balanza de pagos), por un lado, y las tenencias de activos y pasivos financieros externos (posición de inversión internacional), por el otro. Luego se encuentran los cuadros de exportaciones e importaciones, precios internacionales de algunos productos básicos, la deuda pública externa, los ingresos de divisas generados por las empresas binacionales y la colocación de reservas internacionales, también se detalla el stock de reservas internacionales y finalmente se presenta el cuadro referente al tipo de cambio nominal y real.

Cuadros 34 al 37

Balanza de pagos: Elaboradas -en buena medida- conforme a las directrices de la quinta edición del *Manual de Balanza de Pagos (MBP5)* del Fondo Monetario Internacional (FMI). La cuenta corriente incluye: bienes; servicios (transporte, viajes y otros servicios); renta (del trabajo y de la inversión); y transferencias corrientes. La cuenta capital y financiera comprende: transferencias de capital; inversión directa (neta); inversión de cartera; otro capital (dividido en capital a largo plazo y corto plazo); errores y omisiones; y activos de reserva.

Bienes: Los datos provienen de despachos aduaneros registrados por aduanas a nivel nacional y procesados por el BCP. Adicionalmente, se obtiene información de exportaciones e importaciones de energía eléctrica de la ANDE, de bienes adquiridos en puertos, a través de encuestas, y de bienes adquiridos por las empresas binacionales hidroeléctricas. Finalmente, con base a publicaciones internacionales, encuesta de hogares y estudios especiales realizados por técnicos del BCP, se estiman las importaciones y exportaciones de mercancías no registradas por las aduanas.

Servicios: Los datos de Transportes se estiman a partir de la base de datos de comercio exterior del BCP. El rubro *viajes* se estima sobre la base de información suministrada por el Departamento de Migraciones de la Policía y encuestas de gastos de viajeros. Los datos de comunicaciones se obtienen de COPACO y empresas privadas de telefonía celular. La información de *seguros* se obtiene de la Superintendencia de Seguros. Los datos de *servicios financieros* se obtienen de los balances de las instituciones del sistema financiero, presentados a la Superintendencia de Bancos y Financieras. En lo que se considera comisiones de la deuda pública externa, del Ministerio de Hacienda. Las empresas binacionales hidroeléctricas proporcionan información de sus pagos por regalías y por otros servicios. Los servicios del gobierno se estiman a partir de información suministrada por el Ministerio de Relaciones Exteriores y por embajadas acreditadas en el país. Información parcial de los demás servicios es estimada sobre la base de encuestas anuales especializadas a empresas públicas y privadas.

Renta: La remuneración de empleados procede de informes oficiales de empresas binacionales hidroeléctricas. Las utilidades distribuidas y/o no distribuidas se estiman a partir de la información de la Superintendencia de Bancos (SB), para las empresas financieras de inversión directa, de información de la Superintendencia de Seguros, para las empresas de seguros de inversión directa, y de encuestas realizadas por el BCP y balances, en el caso de las empresas privadas no financieras de inversión directa. Los intereses de la deuda pública externa de mediano y largo plazo se obtienen del Sistema de Gestión y Administración de la Deuda Externa (SIGADE), que mide la renta contractual, pagada y no pagada en su fecha de vencimiento (deuda del BCP, Gobierno, y otras instituciones del sector público financiero y no financiero). La empresa pública ANDE proporciona información de su deuda externa con bancos privados, no registrada en el SIGADE. Las empresas binacionales hidroeléctricas proporcionan información de los intereses derivados de los atrasos en el cumplimiento de los derechos y obligaciones contractuales con el Gobierno y con la empresa pública ANDE. Los intereses sobre los activos de reserva se obtienen del Departamento de Contabilidad de la contabilidad del BCP. Los intereses del sector privado financiero se obtienen de la SBF y los del sector privado no financiero de encuestas a las principales empresas y de información oficial del Banco de Pagos Internacionales.

Transferencias corrientes: La información de las transferencias oficiales y privadas se estima a partir de encuestas dirigidas a organismos internacionales, embajadas y consulados acreditados en el país, así como publicaciones oficiales de los donantes. A partir del 2000, el BCP estima las remesas de trabajadores sobre la base de un estudio especial realizado por el BCP en dicho año, cuyos resultados se han incorporado en la balanza de pagos desde 1995.

Transferencias de capital: La información de las transferencias oficiales se obtiene gracias a encuestas dirigidas a organismos internacionales, embajadas y consulados acreditados en el país.

Inversión directa: Los flujos se estiman a partir de la información de la SB, para las empresas financieras, de información de la Superintendencia de Seguros, para las empresas de seguros, y de encuestas realizadas por el BCP y balances, en el caso de las empresas privadas no financieras.

Inversión de cartera: Los flujos se sustentan en balances de las empresas y en información de encuestas realizadas por el BCP.

	<p>Otra inversión: La información de flujos de deuda pública externa de mediano y largo plazo proviene del SIGADE, que registra los desembolsos y amortización contractual, pagada y no pagada en su fecha de vencimiento, de la deuda del BCP, el Gobierno, y otras instituciones del sector público financiero y no financiero. La empresa pública ANDE proporciona información de su deuda externa con bancos privados, no registrada en el SIGADE. Las empresas binacionales hidroeléctricas proporcionan información de los atrasos en el cumplimiento de sus derechos y obligaciones contractuales con el Gobierno y con la empresa pública ANDE. Los activos y pasivos del sector privado financiero (préstamos, moneda y depósitos y otros) se obtienen de la SB y los del sector privado no financiero de encuestas a las principales empresas y de información oficial del Banco de Pagos Internacionales.</p>
	<p>Activos de reserva: Los activos de reserva se obtienen de la contabilidad del BCP.</p>
	<p>Financiamiento excepcional (utilizado en la presentación analítica): Los datos incluyen préstamos en efectivo al Gobierno para apoyar la caja fiscal, cuotas vencidas e impagas y regularización de atrasos. La información es obtenida de la base de datos de la deuda pública externa de mediano y largo plazo.</p>
Cuadro 38 y 39	<p>Posición de inversión internacional (PII): es elaborada principalmente conforme con las directrices de la quinta edición del <i>Manual de Balanza de Pagos (MBP5)</i> del Fondo Monetario Internacional. Los datos de la PII son consistentes con los correspondientes rubros de la cuenta financiera de la balanza de pagos y comprenden en principio todos los activos y pasivos entre los residentes en Paraguay y los no residentes. Los activos son desagregados en inversión directa en el extranjero, inversión de cartera, instrumentos financieros derivados, otra inversión (dividida en créditos comerciales, préstamos, moneda y depósitos y otros activos), y activos de reserva. Los pasivos son desagregados en inversión directa en la economía declarante, inversión de cartera, instrumentos financieros derivados, y otra inversión (dividida en créditos comerciales, préstamos, moneda y depósitos y otros pasivos).</p>
Cuadro 40 y 41	<p>Exportaciones: Son utilizados despachos finiquitados proveídos por la Dirección Nacional de Aduanas (DNA). Estos constituyen la fuente primaria de información utilizada para la elaboración de las estadísticas de exportación registrada.</p>
Cuadro 42	<p>Precios internacionales: Evolución de los precios internacionales de la soja, el algodón y petróleo tipo brend. En los dos primeros productos, se agregan columnas auxiliares de precio expresados en USD por toneladas para hacerlos comparables. La información es extraída del servicio de información Reuters.</p>
Cuadro 43	<p>Importaciones: Clasificadas por países del Mercosur y del resto del mundo. Son utilizados despachos finiquitados proveídos por la Dirección Nacional de Aduanas (DNA). Estos constituyen la fuente primaria de información utilizada para la elaboración de las estadísticas de importación registrada.</p>
Cuadro 44	<p>Importaciones por tipo de bienes: Son utilizados despachos finiquitados proveídos por la Dirección Nacional de Aduanas (DNA). Clasificados según su utilización.</p>
Cuadro 45	<p>Deuda pública externa: La deuda pública externa de mediano y largo plazo (DPE) cubre los pasivos en posesión de no residentes que requieren del pago de los intereses y/o el principal en el futuro. La deuda pública incluye el Banco Central del Paraguay (BCP), gobierno general, empresas públicas no financieras, y empresas públicas financieras. Los pasivos incluidos en la DPE se refieren a préstamos e instrumentos contratados con un plazo de pago superior a un año. En principio, no existe deuda privada garantizada por el sector público. Toda la información es extraída de la base de datos compartida por el Ministerio de Hacienda y el Banco Central del Paraguay.</p>
Cuadro 46	<p>Ingreso de divisas – entidades binacionales: Flujo de divisas que las dos empresas hidroeléctricas binacionales: Itaipú y Yacyretá generan (concepto caja).</p>
Cuadro 47	<p>Activos de reservas internacionales: Las reservas internacionales netas son el resultado de la diferencia entre las reservas brutas y los pasivos de corto plazo del BCP con no residentes. Las reservas brutas comprenden oro, divisas (billetes y moneda extranjera, depósitos a la vista y a plazo) y otros activos de reserva (Derechos Especiales de Giro, saldos de la Asociación Latinoamericana de Integración (ALADI), inversiones en valores). Los saldos pasivos de corto plazo con no residentes derivados de las operaciones de ALADI constituyen los pasivos de corto plazo. Las reservas internacionales no denominadas en dólares de los EE.UU., se valoran a la cotización contable promedio de las divisas respecto al dólar, correspondiente al día hábil anterior a la fecha de referencia.</p>
Cuadro 48	<p>Intereses cobrados: El interés generado por las colocaciones del BCP de las reservas internacionales netas en el exterior.</p>

Cuadro 49

Tipo de cambio nominal y real: A partir de abril de 2004, se incluye una serie modificada del índice de tipo de cambio efectivo real. La serie fue modificada para incorporar a la Zona Euro en reemplazo de Alemania. Así mismo, el nuevo indicador utiliza como año base el promedio del año 1995 y se calcula utilizando la metodología de paridad de poder de compra.

$$ITCER = \sum_{i=1}^n ITCN_i * \frac{IPP_i^{ext}}{IPC_{py}} * \omega_i$$

En donde:

ITCER: Índice del tipo de cambio efectivo real.

ITCN_i: Índice del tipo de cambio nominal del guaraní con respecto a la moneda del país *i*.

IPP_i^{ext}: Índice de precios del productor o al por mayor del país *i*.

IPC_{py}: Índice de precios al consumidor del Paraguay.

ω_i: Participación comercial del país *i* en el comercio del Paraguay, definido como (M_i+X_i)/(M₁+X₁)

Cuadro 50

Remesas familiares: Es el flujo de divisas que remiten los trabajadores paraguayos, que viven en el exterior, a sus familiares residentes en el país. El cuadro detalla la información tanto por los principales países de remisión como por mes. La fuente de estos datos son los formularios remitidos al Banco Central del Paraguay por los bancos, financieras y casas de cambio conforme a lo establecido por la Circular N° 207 del 24 de junio del 2003 de la Superintendencia de Bancos. La información contenida en este cuadro es parcial debido a que además de las instituciones financieras, existen otros medios de remisión de remesas familiares. Por esta razón la cobertura de la información no es total y se deben realizar cálculos adicionales antes de ingresar estas estadísticas a la Balanza de Pagos de Paraguay.

Cuadro 51

Volumen de compra / venta de divisas del mercado cambiario: Flujos de compra y venta de divisas entre los bancos, financieras, casas de cambio y particulares (personas naturales y jurídicas diferentes de las instituciones financieras). Están excluidas las transacciones de particulares entre sí. La fuente de información constituyen los bancos, financieras y casas de cambio; en ese sentido, hasta el 2002, la información era procesada y publicada por la Gerencia de Estudios Económicos, sin embargo, desde el 2003, ésta información es proveída por el Departamento de Operaciones de Mercado Abierto, de acuerdo con los datos transmitidos vía DATATEC y otros medios adicionales (fax o correo electrónico) utilizados por las instituciones declarantes y publicada por la Gerencia Estudios Económicos.

Cuadro N° 1

Producto interno bruto a precios de comprador.
Por sectores económicos.
En miles de guaraníes constantes de 1994.

Sector económico	2001	2002	2003	2004*	2005*
Agricultura	2.352.684.844	2.467.070.321	2.757.482.811	2.838.869.659	2.685.570.697
Ganadería	778.241.389	807.825.146	797.844.227	857.751.378	1.012.146.626
Explotación forestal	272.662.724	271.281.799	276.707.435	285.285.365	295.270.353
Pesca	13.924.385	13.440.497	13.306.092	13.439.153	13.640.740
Minería	15.219.381	13.827.800	15.983.554	16.415.110	18.056.621
Industria	2.142.621.592	2.112.513.104	2.128.052.990	2.198.170.110	2.271.738.762
Construcción	554.033.225	504.709.086	577.134.840	589.487.159	621.908.953
Total producción de bienes	6.129.387.540	6.190.667.753	6.566.511.949	6.799.417.934	6.918.332.753
Electricidad y agua	241.490.126	244.149.230	255.266.136	264.501.377	272.436.418
Transportes	508.986.343	519.358.754	554.207.726	613.244.237	604.045.573
Comunicaciones	472.967.546	482.184.075	454.458.491	492.650.024	536.988.526
Comercio	2.581.542.623	2.535.977.989	2.683.064.712	2.826.106.498	2.922.194.119
Finanzas	335.535.132	334.933.763	312.529.536	314.717.243	324.158.760
Viviendas	272.715.334	278.275.483	283.145.304	289.018.087	294.220.412
Servicios a las empresas	395.673.438	399.177.425	366.844.054	379.316.751	395.248.055
Hoteles y restaurantes	174.245.273	175.086.048	177.633.918	179.535.921	187.615.037
Servicios a los hogares	840.042.171	837.000.170	852.903.173	868.255.430	889.961.816
Gobierno general	1.015.480.354	997.675.729	991.276.128	1.025.517.481	1.076.793.355
Total producción de servicios	6.838.678.340	6.803.818.666	6.931.329.178	7.252.863.049	7.503.662.073
Valor agregado bruto	12.968.065.880	12.994.486.419	13.497.841.127	14.052.280.983	14.421.994.825
Impuestos a los productos	1.124.077.569	1.090.812.694	1.128.277.994	1.171.152.558	1.214.028.841
Producto interno bruto a precios de comprador	14.092.143.449	14.085.299.113	14.626.119.121	15.223.433.541	15.636.023.667

Fuente: Gerencia de Estudios Económicos, Departamento de Cuentas Nacionales y Mercado Interno.

* Cifras preliminares.

Cuadro N° 2

Producto interno bruto a precios de comprador.
Por sectores económicos.
En miles de guaraníes corrientes.

Sector económico	2000	2001	2002	2003*	2004*
Agricultura	2.738.584.863	2.799.765.181	3.315.744.958	5.092.618.131	6.487.743.946
Ganadería	1.044.503.104	1.113.243.846	1.323.813.264	1.569.036.771	1.873.789.629
Explotación forestal	389.841.663	372.237.036	392.743.513	512.382.108	620.998.443
Pesca	21.824.891	22.823.334	24.203.057	25.731.203	27.598.136
Minería	28.565.562	29.175.624	30.522.097	36.477.405	45.908.280
Industria	3.894.282.938	4.201.123.651	4.580.287.680	5.349.599.867	5.898.734.300
Construcción	1.135.198.565	1.214.526.066	1.327.239.072	1.779.071.438	1.941.493.015
Total producción de bienes	9.252.801.586	9.752.894.738	10.994.553.641	14.364.916.923	16.896.265.748
Electricidad y agua	566.899.547	654.850.632	734.581.832	875.072.271	915.141.944
Transportes	904.650.843	1.012.776.263	1.132.917.488	1.454.591.580	1.664.486.462
Comunicaciones	812.169.237	957.524.135	1.132.319.927	1.081.362.214	1.164.650.608
Comercio	4.221.278.889	4.515.430.028	5.058.677.875	6.509.794.771	8.230.570.492
Finanzas	792.576.191	856.762.247	890.513.285	880.886.581	895.509.298
Viviendas	563.189.258	578.394.413	593.240.543	591.099.061	603.380.052
Servicios a las empresas	690.207.042	740.723.769	800.628.531	837.457.443	907.971.721
Hoteles y restaurantes	300.200.557	341.832.656	390.784.370	446.335.085	469.340.873
Servicios a los hogares	1.912.809.997	2.064.255.320	2.296.549.995	2.475.680.895	2.534.730.729
Gobierno general	2.668.104.533	2.734.531.924	2.808.902.640	3.210.017.300	3.446.037.075
Total producción de servicios	13.432.086.094	14.457.081.387	15.839.116.486	18.362.297.201	20.831.819.255
Valor agregado bruto	22.684.887.679	24.209.976.124	26.833.670.128	32.727.214.124	37.728.085.003
Impuestos a los productos	2.051.638.346	2.255.686.981	2.270.860.143	2.939.211.001	3.793.797.608
Producto interno bruto a precios de comprador	24.736.526.025	26.465.663.105	29.104.530.271	35.666.425.125	41.521.882.611

Fuente: Gerencia de Estudios Económicos, Departamento de Cuentas Nacionales y Mercado Interno.

* Cifras preliminares.

Cuadro N° 3

Evolución del producto interno bruto.
Por rama de actividad económica.
Variación porcentual.

Sector Económico	1999	2000	2001	2002	2003	2004*	2005*
Agricultura	2,7	-10,2	18,8	4,9	11,8	3,0	-5,4
Ganadería	-0,3	1,0	1,7	3,8	-1,2	7,5	18,0
Explotación forestal	-4,4	-4,0	-9,3	-0,5	2,0	3,1	3,5
Caza y pesca	-3,9	-1,3	-1,3	-3,5	-1,0	1,0	1,5
Minería	-0,4	-5,2	-8,3	-9,1	15,6	2,7	10,0
Industria	-0,5	-2,2	-0,7	-1,4	0,7	3,3	3,3
Construcción	-5,8	-7,8	-1,4	-8,9	14,4	2,1	5,5
Total producción de bienes	-0,1	-5,3	5,7	1,0	6,1	3,5	1,7
Electricidad y agua	1,7	1,9	1,9	1,1	4,6	3,6	3,0
Transportes	0,4	1,4	1,3	2,0	6,7	10,7	-1,5
Comunicaciones	2,3	1,4	2,9	1,9	-5,8	8,4	9,0
Comercio	-6,3	-3,8	0,0	-1,8	5,8	5,3	3,4
Finanzas	-3,2	-5,8	1,0	-0,2	-6,7	0,7	3,0
Viviendas	2,7	2,7	2,5	2,0	1,8	2,1	1,8
Servicios a las empresas	3,0	1,5	0,4	0,9	-8,1	3,4	4,2
Hoteles y restaurantes	-1,5	-1,3	1,2	0,5	1,5	1,1	4,5
Servicios a los hogares	-0,1	-0,1	-2,2	-0,4	1,9	1,8	2,5
Gobierno general	1,5	-0,6	-7,4	-1,8	-0,6	3,5	5,0
Total producción de servicios	-2,0	-1,5	-0,9	-0,5	1,9	4,6	3,5
Valor agregado bruto	-1,2	-3,3	2,1	0,2	3,9	4,1	2,6
Impuestos a los productos	-5,0	-4,3	1,5	-3,0	3,4	3,8	3,7
Producto interno bruto a precios de comprador	-1,5	-3,3	2,1	0,0	3,8	4,1	2,7

Fuente: Gerencia de Estudios Económicos, Departamento de Cuentas Nacionales y Mercado Interno.

* Cifras preliminares.

Cuadro N° 5

Producto interno bruto trimestralizado.
Por sectores económicos.
Variación porcentual interanual.

Año		PIB trimestral	Agricultura	Ganadería forestal y pesca	Minería e industria manufacturera	Construcción	Electricidad y agua	Comercio, servicios e impuestos a la producción
1995	I	9,0	24,0	1,0	6,1	3,6	-11,1	9,3
	II	9,9	20,4	5,6	9,5	-1,5	10,4	8,5
	III	3,4	15,6	-5,6	-3,2	6,0	1,2	4,4
	IV	0,6	18,3	-3,9	-2,8	-1,3	9,7	-2,4
	Total	5,5	19,7	-1,2	1,9	1,6	2,2	4,6
1996	I	0,8	-5,4	-0,3	4,6	5,0	3,7	1,4
	II	-1,5	-5,1	3,8	1,0	2,0	-15,3	-0,8
	III	0,5	-4,3	7,3	3,1	-3,7	-2,4	0,3
	IV	1,7	-3,4	8,8	-0,9	-7,8	-11,4	4,4
	Total	0,4	-4,6	5,2	1,8	-1,2	-6,7	1,4
1997	I	0,8	11,4	-2,3	-6,0	-0,4	-6,4	0,7
	II	4,0	7,9	8,5	1,8	0,5	14,6	2,3
	III	5,6	6,3	8,1	5,2	0,2	-5,3	6,3
	IV	1,7	8,5	0,0	1,6	9,8	-10,3	1,1
	Total	3,0	8,6	3,6	0,8	2,4	-2,5	2,6
1998	I	4,9	1,3	6,1	10,9	7,2	5,1	4,2
	II	2,1	2,3	-0,1	1,2	0,5	-9,1	3,6
	III	-3,8	2,1	-3,6	-7,1	0,9	-5,5	-4,1
	IV	-0,4	2,5	-1,7	-3,5	-1,2	7,7	-0,6
	Total	0,6	2,0	-0,3	-0,2	1,9	-0,7	0,6
1999	I	-5,8	2,2	7,4	-4,0	-2,1	-5,6	-10,4
	II	-5,6	2,9	-9,6	-9,2	2,1	-9,5	-6,1
	III	1,1	2,8	7,7	1,1	1,4	0,5	-0,2
	IV	3,9	2,9	-10,5	9,7	5,8	-8,5	5,6
	Total	-1,5	2,7	-1,6	-0,5	1,7	-5,8	-2,6
2000	I	-0,4	-9,6	4,4	2,2	-0,1	-8,3	2,0
	II	0,5	-10,4	11,8	4,9	1,1	-4,9	1,3
	III	-8,8	-11,3	-16,4	-10,2	5,3	-12,7	-6,8
	IV	-4,1	-9,6	3,0	-4,6	1,6	-5,0	-3,5
	Total	-3,3	-10,2	-0,5	-2,2	1,9	-7,8	-2,0
2001	I	4,0	20,0	-3,2	-2,8	2,7	-1,5	2,7
	II	0,2	19,0	-2,2	-2,4	2,4	-12,4	-2,7
	III	5,2	18,0	0,5	8,1	2,7	8,2	2,1
	IV	-0,6	18,0	-0,8	-4,9	0,0	-0,8	-3,9
	Total	2,1	18,8	-1,4	-0,8	1,9	-1,4	-0,7
2002(*)	I	2,2	1,8	4,2	2,5	1,1	9,0	1,5
	II	2,1	5,0	10,4	-0,2	3,3	12,1	0,0
	III	-1,7	8,4	6,6	0,6	-1,8	-17,6	-4,9
	IV	-2,5	5,0	-10,1	-8,2	1,8	-33,6	-0,2
	Total	0,0	4,9	2,6	-1,5	1,1	-8,9	-0,9
2003(*)	I	-1,4	14,1	-10,4	-7,0	4,6	-11,4	-3,3
	II	2,8	12,1	-4,4	0,7	4,2	5,8	1,3
	III	5,6	8,8	-3,9	-1,1	6,1	13,2	7,7
	IV	8,1	11,7	18,7	10,8	3,4	67,5	2,4
	Total	3,8	11,8	-0,4	0,8	4,6	14,4	2,0
2004(*)	I	4,6	0,9	5,5	7,9	4,1	13,7	4,4
	II	4,0	4,3	7,2	-2,3	4,6	-2,0	5,6
	III	4,6	6,0	4,3	4,5	2,6	1,8	4,5
	IV	3,5	1,4	8,0	3,5	3,1	-3,7	4,2
	Total	4,1	3,0	6,3	3,3	3,6	2,1	4,6

Fuente: Gerencia de Estudios Económicos, Departamento de Cuentas Nacionales y Mercado Interno.

* Cifras preliminares.

Cuadro N° 6

Año	Producto interno bruto a precios de comprador en miles de dólares		Producto interno bruto por habitante en dólares	
	USD corrientes	USD constantes*/	USD corrientes	USD constantes*/
1991	5.844.757	6.228.901	1.341	1.429
1992	6.039.881	6.442.109	1.352	1.442
1993	6.254.151	6.694.111	1.366	1.462
1994	6.943.605	6.943.605	1.481	1.481
1995	8.024.930	7.322.189	1.672	1.526
1996	8.761.253	7.351.665	1.785	1.498
1997	8.867.617	7.571.624	1.767	1.509
1998	7.913.682	7.615.492	1.543	1.485
1999	7.300.929	7.502.650	1.394	1.433
2000	7.100.036	7.251.642	1.328	1.356
2001	6.447.382	7.401.336	1.182	1.356
2002	5.092.656	7.397.741	915	1.329
2003	5.616.162	7.681.785	978	1.353
2004	6.972.608	7.999.448	1.205	1.382
2005	7.671.617	8.212.197	1.301	1.393

Fuente: Gerencia de Estudios Económicos, Departamento de Cuentas Nacionales y Mercado Interno.

*/ Constantes de 1994.

Para el cálculo del PIB per cápita se utilizan las nuevas proyecciones de población de la DGEEC. Febrero 2006

Cuadro N° 7

Producción agrícola.

Productos	1998/99	1999/00	2000/01	2001/02	2002/03	2003/04	2004/05*	Var 2004 / 05 (%)
Algodón								
Superficie (ha)	166.204	194.760	297.865	169.671	186.405	320.000	225.000	-29,7
Producción (ton)	202.283	246.594	294.444	123.667	172.760	330.000	198.000	-40,0
Rendimiento (Kg/ha)	1.217	1.266	989	729	927	1.031	880	-14,6
Arroz c/ riego								
Superficie (ha)	27.770	26.252	26.680	27.026	30.303	31.000	33.500	8,1
Producción (ton)	128.093	101.049	106.179	104.973	110.250	125.000	102.000	-18,4
Rendimiento (Kg/ha)	4.613	3.849	3.980	3.884	3.638	4.032	3.045	-24,5
Caña de azúcar (uso indust.)								
Superficie (ha)	61.173	59.450	59.580	60.244	62.255	69.942	74.000	5,8
Producción (ton)	2.872.271	2.244.900	2.396.180	3.007.212	3.260.475	3.637.000	3.020.000	-17,0
Rendimiento (Kg/ha)	46.953	37.761	40.218	49.917	52.373	52.000	40.811	-21,5
Girasol								
Superficie (ha)	52.154	70.800	30.372	25.768	24.722	29.700	43.000	44,8
Producción (ton)	72.536	81.950	39.862	36.013	33.837	44.550	64.500	44,8
Rendimiento (Kg/ha)	1.391	1.157	1.312	1.398	1.369	1.500	1.500	0,0
Maíz								
Superficie (ha)	356.602	331.725	406.365	369.960	442.600	440.000	400.000	-9,1
Producción (ton)	817.233	647.270	947.167	867.270	1.055.536	1.120.000	830.000	-25,9
Rendimiento (Kg/ha)	2.292	1.951	2.331	2.344	2.385	2.545	2.075	-18,5
Mandioca								
Superficie (ha)	247.946	201.792	243.075	258.164	284.383	306.000	290.000	-5,2
Producción (ton)	3.694.395	2.719.410	3.568.006	4.430.331	4.668.804	5.500.000	4.785.000	-13,0
Rendimiento (Kg/ha)	14.900	13.476	14.679	17.161	16.417	17.974	16.500	-8,2
Maní								
Superficie (ha)	30.988	29.330	30.254	29.059	33.410	34.926	35.000	0,2
Producción (ton)	28.382	22.045	27.601	26.630	30.644	33.180	34.000	2,5
Rendimiento (Kg/ha)	916	752	912	916	917	950	971	2,2
Poroto								
Superficie (ha)	57.584	54.504	62.505	65.970	73.205	73.500	75.000	2,0
Producción (ton)	43.098	36.624	52.708	53.961	64.961	65.195	67.000	2,8
Rendimiento (Kg/ha)	748	672	843	818	887	887	893	0,7
Soja								
Superficie (ha)	1.165.748	1.176.460	1.350.000	1.445.365	1.474.178	1.870.000	1.970.000	5,3
Producción (ton)	3.053.005	2.980.058	3.511.049	3.300.000	4.204.865	3.584.000	3.988.000	11,3
Rendimiento (Kg/ha)	2.619	2.533	2.601	2.283	2.852	1.917	2.024	5,6
Tabaco								
Superficie (ha)	6.911	3.235	6.983	5.347	6.894	8.268	7.800	-5,7
Producción (ton)	10.920	4.486	12.508	9.776	12.794	16.535	15.600	-5,7
Rendimiento (Kg/ha)	1.580	1.387	1.791	1.828	1.856	2.000	2.000	0,0
Trigo								
Superficie (ha)	187.900	127.680	159.342	245.410	310.931	325.000	365.000	12,3
Producción (ton)	180.088	231.119	220.055	359.236	536.754	715.000	800.000	11,9
Rendimiento (Kg/ha)	958	1.810	1.381	1.464	1.726	2.200	2.192	-0,4

Fuente: Ministerio de Agricultura y Ganadería, Síntesis Estadística de la Dirección de Censos y Estadísticas Agropecuarias.

* Cifras estimadas al 13 de diciembre de 2005

Cuadro N° 8

Indicadores de actividad económica.
Índice base enero 1991 = 100.

Año	Sector pecuario				Sector forestal			Sector industrial		
	Comercialización en feria	Leche recibda en planta	Aves faenadas	Huevo	Carbón	Guías de traslado	Leña	Frigoríficos	Leche larga vida	Harina de trigo
2003*	105	250	263	44	348	119	34	487	144	90
Ene	115	244	252	37	291	67	43	375	130	38
Feb	99	223	240	34	262	104	31	316	125	54
Mar	90	248	292	41	192	124	51	413	146	62
Abr	112	239	291	43	162	78	38	424	147	84
May	114	244	271	43	213	82	25	650	142	106
Jun	96	233	223	44	260	123	21	664	124	101
Jul	113	265	224	47	408	144	33	480	125	85
Ago	107	250	218	42	458	129	38	457	121	98
Sep	97	237	225	47	547	200	20	461	106	99
Oct	119	267	274	49	519	130	37	473	162	118
Nov	88	257	301	46	378	150	40	562	164	126
Dic	109	291	351	51	487	99	35	564	236	112
2004*	105	275	288	48	372	129	39	668	162	98
Ene	104	299	331	46	513	88	27	553	231	104
Feb	93	254	307	43	431	171	32	564	172	87
Mar	100	285	322	48	270	200	31	630	193	61
Abr	110	263	256	47	217	123	60	614	166	46
May	92	268	249	46	234	136	29	566	169	56
Jun	100	263	292	46	235	167	55	722	148	55
Jul	102	278	254	47	366	62	48	759	162	117
Ago	109	276	267	48	508	123	36	743	126	134
Sep	111	253	303	40	376	167	38	745	85	128
Oct	103	260	275	54	444	104	40	693	107	128
Nov	106	293	295	53	460	125	31	701	181	128
Dic	129	311	308	55	411	83	43	728	209	128
2005*	105	298	326	50	392	125	49	853	165	98
Ene	101	311	274	48	431	46	47	666	213	95
Feb	99	263	284	45	414	130	36	761	190	98
Mar	109	304	342	51	480	105	43	829	157	107
Abr	105	306	346	51	460	124	39	887	176	109
May	102	291	323	51	488	137	36	934	154	109
Jun	97	310	356	43	336	146	46	926	163	89
Jul	113	301	316	39	408	125	82	1.035	129	96
Ago	115	277	301	49	278	174	68	1.034	101	111
Sep	100	273	308	49	360	119	43	727	104	101
Oct	97	292	331	53	481	174	49	678	153	91
Nov	102	316	354	59	341	128	50	817	215	87
Dic	123	326	380	57	221	96	44	943	230	82
2006*	105	321	392	51	341	90	36	926	230	96
Ene	105	321	392	51	341	90	36	926	230	96

Fuente: Gerencia de Estudios Económicos, Departamento de Cuentas Nacionales y Mercado Interno

* Cifras preliminares.

Cuadro N° 8 (continuación)

Indicadores de actividad económica.

Índice base enero 1991 = 100.

Año	Sector industrial			Sector construcción			Servicios básicos	
	Gaseosa	Gasoil	Nafta virgen	Venta de cemento	Venta de varilla	Metros cuadrados	Consumo de electricidad	Consumo de agua
2003*	62	33	10	125	146	74	239	126
Ene	51	42	10	139	125	71	251	139
Feb	58	38	12	103	146	62	247	141
Mar	75	23	7	115	132	65	259	123
Abr	57	41	13	113	140	66	250	134
May	51	15	5	138	156	78	232	126
Jun	57	53	15	97	155	62	223	136
Jul	54	20	7	131	165	78	228	125
Ago	53	41	14	133	103	70	225	121
Sep	68	17	6	101	157	70	232	120
Oct	65	37	12	137	156	87	240	122
Nov	65	26	10	136	151	86	241	99
Dic	90	42	15	156	169	97	243	127
2004*	66	25	8	114	166	80	247	148
Ene	69	8	3	169	206	110	260	159
Feb	66	44	13	82	145	61	255	161
Mar	86	47	14	110	211	85	273	161
Abr	64	36	8	94	168	70	259	164
May	43	29	10	92	163	69	237	137
Jun	56	2	0	122	145	81	237	129
Jul	48	39	16	107	132	72	235	131
Ago	52	8	4	119	159	83	231	141
Sep	72	7	3	116	155	80	231	142
Oct	64	24	10	122	217	94	251	138
Nov	70	35	11	104	161	77	246	159
Dic	96	16	5	129	134	85	252	155
2005*	76	12	4	133	151	93	255	151
Ene	77	5	2	124	163	88	272	162
Feb	70	4	1	125	137	85	245	161
Mar	90	16	5	114	163	85	266	174
Abr	81	0	0	158	177	109	268	172
May	58	39	13	108	135	78	243	139
Jun	61	18	7	111	110	74	227	127
Jul	55	27	9	128	156	92	257	128
Ago	78	17	6	154	179	109	262	140
Sep	73	16	5	136	142	93	265	145
Oct	79	0	0	126	159	92	236	138
Nov	84	0	0	173	156	114	251	164
Dic	107	0	0	144	133	96	270	158
2006*	80	0	0	141	187	108	285	165
Ene	80	0	0	141	187	108	285	165

Fuente: Gerencia de Estudios Económicos, Departamento de Cuentas Nacionales y Mercado Interno.

* Cifras preliminares.

Cuadro N° 9

Evolución del salario mínimo legal.
Base 1980 = 100.

Período	IPC Base 1980 =100	Salario mínimo legal		Índice de salario mínimo		Variación del poder adquisitivo respecto a 1980
		Nominal	Real	Nominal	Real	
1990	717,2	207.098	28.877	938,6	130,9	30,9
Enero/Junio		185.220				
Julio/Septiembre		213.000				
Octubre/Diciembre		244.950				
1991	890,9	244.950	27.494	1.110,1	124,6	24,6
Enero/Diciembre		244.950				
1992	1.026,3	257.198	25.062	1.165,6	113,6	13,6
Enero/Junio		244.950				
Julio/Diciembre		269.445				
1993	1.213,1	292.361	24.100	1.325,0	109,2	9,2
Enero/Marzo		269.445				
Abril/Diciembre		300.000				
1994	1.462,6	362.250	24.767	1.641,7	112,2	12,2
Enero/Julio		345.000				
Julio/Diciembre		379.500				
1995	1.658,6	417.450	25.169	1.891,9	114,1	14,1
Enero/Abril		379.500				
Mayo/Diciembre		436.425				
1996	1.821,2	469.157	25.761	2.126,2	116,7	16,7
Enero/Marzo		436.425				
Abril/Diciembre		480.068				
1997	1.948,5	528.075	27.102	2.393,3	122,8	22,8
Enero/Diciembre		528.075				
1998	2.173,7	580.883	26.723	2.632,6	121,1	21,1
Enero/Febrero		528.075				
Marzo/Diciembre		591.445				
1999	2.320,2	591.445	25.491	2.680,5	115,5	15,5
Enero/Diciembre		591.445				
2000	2.528,3	672.769	26.610	3.049,0	120,6	20,6
Enero		591.445				
Febrero/Diciembre		680.162				
2001	2.712,1	748.178	27.586	3.390,8	125,0	25,0
Enero/Abril		680.162				
Mayo/Diciembre		782.186				
2002	2.997,1	821.295	27.403	3.722,2	124,2	24,2
Enero/Julio		782.186				
Agosto/Diciembre		876.048				
2003	3423,6	964.383	28.169	4.370,6	127,7	27,7
Enero		876.048				
Febrero/Diciembre		972.413				
2004	3.571,9	972.413	27.224	4.407,0	123,4	23,4
Enero/Diciembre		972.413				
2005	3.814,6	1.059.931	27.786	4.804	125,9	25,9
Enero/Marzo		972.413				
Abril/Diciembre		1.089.103				
2006	4.051,5	1.089.103	26.881	4.936	121,8	21,8
Enero/Febrero		1.089.103				

Fuente: Gerencia de Estudios Económicos, Departamento de Cuentas Nacionales y Mercado Interno.

Cuadro Nº 10

Índice nominal y real del salario obrero.

Base 1980 = 100.

Año	Industria manufacturera	Construcción	Electricidad, gas, agua y servicios sanitarios	Comercio	Transporte, almacenamiento y comunicación	Servicios	Índice general nominal	Índice general real
1990	731,6	846,9	872,2	798,8	689,9	935,8	739,8	103,5
Jun	641,6	730,8	766,5	690,5	637,6	799,8	656,9	93,7
Dic	821,6	963,1	977,8	907,0	742,1	1.071,7	822,6	99,7
1991	867,4	1.016,5	1.027,6	914,6	944,8	1.085,3	911,5	102,6
Jun	857,6	961,3	1.007,7	907,4	853,4	1.086,9	876,6	99,8
Dic	877,1	1.071,7	1.047,4	921,8	1.036,3	1.083,7	946,5	102,5
1992	959,3	1.253,3	1.261,8	966,8	1.145,4	1.125,7	1.049,4	102,6
Jun	922,6	1.191,0	1.235,9	925,1	1.117,8	1.086,3	1.014,6	100,7
Dic	996,0	1.315,5	1.287,8	1.008,4	1.173,1	1.165,2	1.084,1	99,7
1993	1.132,4	1.460,0	1.615,6	1.121,8	1.416,2	1.304,3	1.263,9	104,5
Jun	1.118,8	1.460,0	1.601,8	1.118,9	1.319,4	1.294,3	1.228,2	102,8
Dic	1.145,9	1.460,1	1.629,4	1.124,8	1.513,0	1.314,2	1.299,7	99,3
1994	1.391,4	2.029,1	1.681,6	1.410,3	1.721,1	1.417,9	1.534,3	105,2
Jun	1.329,0	1.907,1	1.667,4	1.374,1	1.637,2	1.413,1	1.467,7	101,6
Dic	1.453,7	2.151,0	1.695,9	1.446,6	1.805,0	1.422,7	1.600,8	103,4
1995	1.666,2	2.465,5	2.038,3	1.727,5	2.128,9	1.680,1	1.859,4	112,4
Jun	1.653,2	2.464,9	2.039,6	1.727,5	2.041,2	1.527,2	1.825,1	109,9
Dic	1.679,1	2.466,0	2.037,1	1.727,5	2.216,7	1.833,1	1.893,7	110,6
1996	1.841,5	2.723,1	2.256,6	1.825,5	2.463,9	1.963,4	2.087,1	114,9
Jun	1.824,2	2.710,9	2.256,2	1.768,8	2.456,8	1.959,4	2.074,1	113,9
Dic	1.858,8	2.735,3	2.256,9	1.882,3	2.470,9	1.967,4	2.100,1	113,4
1997	1.966,3	2.978,8	2.514,7	2.117,4	2.570,1	2.100,1	2.223,8	114,5
Jun	1.955,0	2.978,8	2.520,3	2.117,4	2.505,1	2.006,6	2.198,1	112,0
Dic	1.977,7	2.978,8	2.509,1	2.117,4	2.635,1	2.193,5	2.249,6	114,4
1998	2.199,6	3.340,7	2.836,5	2.361,6	2.775,9	2.220,9	2.460,1	113,6
Jun	2.186,6	3.340,7	2.836,5	2.355,8	2.743,8	2.218,5	2.443,7	112,3
Dic	2.212,5	3.340,7	2.836,5	2.367,4	2.807,9	2.223,3	2.476,6	109,9
1999	2.255,0	3.340,7	2.948,4	2.367,4	2.865,1	2.248,4	2.525,5	109,2
Jun	2.248,1	3.340,7	2.948,4	2.367,4	2.858,0	2.244,7	2.519,4	110,9
Dic	2.262,0	3.340,7	2.948,4	2.367,4	2.872,2	2.252,0	2.531,6	106,5
2000	2.546,8	3.636,4	3.202,8	2.653,9	3.121,5	2.312,9	2.801,1	111,1
Jun	2.537,4	3.443,1	3.202,8	2.646,4	3.113,3	2.300,6	2.783,9	111,0
Dic	2.556,1	3.829,7	3.202,8	2.661,4	3.129,7	2.325,2	2.818,3	109,2
2001	2.852,8	3.879,6	3.202,8	2.989,2	3.347,9	2.364,2	3.056,2	113,0
Jun	2.824,7	3.844,0	3.202,8	2.989,2	3.342,8	2.361,1	3.036,7	113,5
Dic	2.881,0	3.915,1	3.202,8	2.989,2	3.353,0	2.367,4	3.075,7	109,9
2002	3.006,3	4.168,0	3.208,5	3.145,7	3.494,4	2.401,5	3.201,6	107,2
Jun	2.901,7	3.915,1	3.202,8	2.995,8	3.420,1	2.383,9	3.106,6	106,2
Dic	3.111,0	4.420,9	3.214,2	3.295,5	3.568,6	2.419,2	3.296,7	102,8
2003	3.348,1	4.496,6	3.778,8	3.493,7	3.731,7	2.463,6	3.525,6	103,3
Jun	3.346,7	4.420,9	3.675,5	3.476,9	3.726,9	2.462,0	3.512,3	103,8
Dic	3.349,5	4.572,3	3.882,1	3.510,6	3.736,5	2.465,3	3.538,9	100,9
2004	3.388,4	4.572,3	3.882,1	3.571,1	3.783,1	2.465,7	3.574,7	100,4
Jun	3.384,2	4.572,3	3.882,1	3.510,6	3.772,6	2.465,6	3.569,0	99,9
Dic	3.392,5	4.572,3	3.882,1	3.631,6	3.793,6	2.465,8	3.580,4	99,3

Fuente: Gerencia de Estudios Económicos, Departamento de Cuentas Nacionales y Mercado Interno

Cuadro N° 11

Índice nominal de tarifas y precios.

Base enero 1990 =100.

Año	Servicios básicos				
	Electricidad	Agua	Teléfono	Gasoil	Pasaje
2002	623,8	556,8	633,3	718,9	741,8
Ene	520,0	527,0	494,3	622,0	693,6
Feb	520,0	527,0	494,3	622,0	693,6
Mar	580,6	527,0	494,3	622,0	693,6
Abr	593,9	527,0	679,6	622,0	693,6
May	607,6	527,0	679,6	622,0	693,6
Jun	621,6	527,0	679,6	711,4	751,4
Jul	635,9	527,0	679,6	711,4	751,4
Ago	650,5	527,0	679,6	711,4	751,4
Sep	665,4	616,4	679,6	827,2	751,4
Oct	680,8	616,4	679,6	827,2	809,2
Nov	696,4	616,4	679,6	827,2	809,2
Dic	712,4	616,4	679,6	901,4	809,2
2003	712,4	616,4	679,6	967,1	862,2
Ene	712,4	616,4	679,6	975,6	867,1
Feb	712,4	616,4	679,6	975,6	867,1
Mar	712,4	616,4	679,6	975,6	867,1
Abr	712,4	616,4	679,6	975,6	867,1
May	712,4	616,4	679,6	926,8	867,1
Jun	712,4	616,4	679,6	926,8	838,2
Jul	712,4	616,4	679,6	926,8	838,2
Ago	712,4	616,4	679,6	926,8	867,1
Sep	712,4	616,4	679,6	998,9	867,1
Oct	712,4	616,4	679,6	998,9	867,1
Nov	712,4	616,4	679,6	998,9	867,1
Dic	712,4	616,4	679,6	998,9	867,1
2004	712,4	616,4	679,6	1.153,5	886,3
Ene	712,4	616,4	679,6	1.077,2	867,1
Feb	712,4	616,4	679,6	1.077,2	867,1
Mar	712,4	616,4	679,6	1.077,2	867,1
Abr	712,4	616,4	679,6	1.138,2	867,1
May	712,4	616,4	679,6	1.138,2	867,1
Jun	712,4	616,4	679,6	1.138,2	867,1
Jul	712,4	616,4	679,6	1.138,2	867,1
Ago	712,4	616,4	679,6	1.138,2	867,1
Sep	712,4	616,4	679,6	1.138,2	867,1
Oct	712,4	616,4	679,6	1.260,2	867,1
Nov	712,4	616,4	679,6	1.260,2	982,7
Dic	712,4	616,4	679,6	1.260,2	982,7
2005	712,4	616,4	679,6	1.534,6	1.141,6
Ene	712,4	616,4	679,6	1.341,5	982,7
Feb	712,4	616,4	679,6	1.341,5	982,7
Mar	712,4	616,4	679,6	1.341,5	982,7
Abr	712,4	616,4	679,6	1.544,7	1.156,1
May	712,4	616,4	679,6	1.544,7	1.156,1
Jun	712,4	616,4	679,6	1.544,7	1.156,1
Jul	712,4	616,4	679,6	1.626,0	1.213,9
Ago	712,4	616,4	679,6	1.626,0	1.213,9
Sep	712,4	616,4	679,6	1.626,0	1.213,9
Oct	712,4	616,4	679,6	1.626,0	1.213,9
Nov	712,4	616,4	679,6	1.626,0	1.213,9
Dic	712,4	616,4	679,6	1.626,0	1.213,9
2006	712,4	616,4	681,9	1.626,0	1.213,9
Ene	712,4	616,4	679,6	1.626,0	1.213,9
Feb	712,4	616,4	684,2	1.626,0	1.213,9

Fuente: Gerencia de Estudios Económicos, Departamento de Cuentas Nacionales y Mercado Interno.

Cuadro N° 12

Índice de precios al consumidor - Área Metropolitana de Asunción.
Series empalmadas - 1992 =100.

Año	Índice de precios al consumidor por agrupación							Variaciones del índice general			
	Alimentación	Vestido y calzado	Vivienda	Gastos en salud	Transporte	Educación y lectura	Gastos varios	Índice general	Mensual	Acumulado	Interanual
2002	272,1	172,5	318,0	366,9	417,9	437,6	281,0	296,7			
Ene	258,9	167,7	292,9	363,7	390,0	414,9	264,6	280,3	0,9	0,9	7,7
Feb	256,9	168,3	293,6	367,0	390,1	415,3	267,7	280,4	0,0	0,9	7,1
Mar	261,5	168,5	299,4	367,9	390,1	427,2	268,2	284,0	1,3	2,2	6,5
Abr	262,2	169,1	304,3	369,7	389,8	427,2	268,4	285,5	0,5	2,7	6,1
May	260,1	169,8	306,6	367,9	391,2	427,7	268,7	285,3	0,0	2,7	6,8
Jun	265,4	170,7	312,6	369,0	406,9	428,8	272,6	290,5	1,8	4,5	9,4
Jul	269,6	171,6	321,7	367,4	435,6	450,3	281,1	298,3	2,7	7,3	11,8
Ago	278,6	173,3	329,6	365,2	438,4	451,4	290,2	305,2	2,3	9,8	13,3
Sep	284,4	176,2	332,7	364,0	438,4	451,9	293,0	308,7	1,1	11,1	13,8
Oct	284,1	176,7	336,6	363,9	441,3	451,2	295,0	310,0	0,4	11,6	13,8
Nov	288,2	178,3	340,3	367,9	449,8	452,0	298,8	313,9	1,3	13,0	14,6
Dic	294,7	179,5	345,2	368,9	453,0	453,3	303,2	318,6	1,5	14,6	14,6
2003	331,3	186,2	349,5	375,1	489,0	468,3	309,8	338,9			
Ene	313,7	180,9	350,7	370,9	487,4	455,4	311,2	331,2	4,0	4,0	18,2
Feb	325,4	181,9	350,6	371,6	496,1	458,1	314,0	337,1	1,8	5,8	20,2
Mar	334,3	183,2	351,7	370,7	497,4	467,2	314,1	341,3	1,2	7,1	20,2
Abr	342,6	184,2	353,3	373,7	498,0	467,6	315,0	345,3	1,2	8,4	21,0
May	333,8	179,6	352,5	375,7	496,2	468,5	314,5	341,2	-1,2	7,1	19,6
Jun	324,5	187,6	350,3	376,1	480,2	467,6	312,0	336,2	-1,5	5,5	15,7
Jul	321,9	187,7	348,1	376,0	477,7	467,5	308,3	334,0	-0,7	4,8	12,0
Ago	319,7	187,9	346,8	376,1	486,5	468,1	306,1	333,2	-0,2	4,6	9,2
Sep	321,2	188,3	346,2	376,3	486,1	468,2	305,4	333,7	0,2	4,7	8,1
Oct	337,2	189,9	347,9	376,6	487,5	467,9	306,0	340,6	2,1	6,9	9,9
Nov	346,8	191,4	348,3	377,8	487,6	481,7	305,9	345,1	1,3	8,3	9,9
Dic	354,9	191,7	348,0	379,9	487,6	481,7	305,5	348,3	0,9	9,3	9,3
2004	356,1	195,0	354,5	391,5	513,0	487,4	309,0	353,6			
Ene	355,2	192,6	349,6	383,4	491,4	481,6	306,4	349,4	0,3	0,3	5,5
Feb	354,8	193,3	350,1	386,9	492,6	481,4	308,0	349,9	0,1	0,5	3,8
Mar	355,8	193,6	351,5	386,5	500,7	488,4	308,0	351,5	0,5	0,9	3,0
Abr	353,9	193,5	352,6	388,5	501,3	488,5	306,7	350,9	-0,2	0,7	1,6
May	354,0	194,4	353,8	389,9	507,3	488,5	306,1	351,7	0,2	1,0	3,1
Jun	359,4	194,7	355,5	390,4	514,2	488,7	306,8	354,8	0,9	1,9	5,5
Jul	360,4	193,0	356,1	394,0	513,5	488,7	307,3	355,4	0,2	2,0	6,4
Ago	373,4	193,3	356,3	394,2	511,8	488,8	308,9	360,7	1,5	3,6	8,3
Sep	359,2	196,6	357,3	396,9	512,0	488,4	309,9	355,9	-1,3	2,2	6,7
Oct	349,9	197,6	357,0	395,8	517,4	488,5	310,8	352,8	-0,9	1,3	3,6
Nov	343,6	198,5	357,0	395,9	538,0	488,4	313,2	352,3	-0,1	1,1	2,1
Dic	353,7	199,2	357,3	395,6	555,2	488,4	316,2	358,1	1,6	2,8	2,8
2005	380,5	206,7	373,9	408,9	638,7	502,1	321,5	380,8			
Ene	357,6	200,3	359,3	397,0	557,4	488,5	317,9	360,6	0,7	0,7	3,2
Feb	360,3	200,6	360,5	397,6	567,2	488,4	317,4	362,6	0,6	1,3	3,6
Mar	368,6	201,6	362,4	397,4	569,9	502,7	316,2	366,9	1,2	2,5	4,4
Abr	371,8	202,5	366,4	397,5	599,4	503,8	317,3	371,5	1,3	3,7	5,9
May	376,4	204,1	370,2	404,1	628,1	504,1	318,8	376,9	1,5	5,2	7,2
Jun	373,2	205,4	371,3	404,7	632,8	504,3	319,2	376,4	-0,1	5,1	6,1
Jul	372,3	207,0	372,0	409,2	654,3	504,7	319,3	378,2	0,5	5,6	6,4
Ago	368,4	207,6	372,9	411,6	663,7	503,9	319,4	377,7	-0,1	5,5	4,7
Sep	377,9	208,4	374,2	414,9	669,6	503,7	322,6	382,8	1,4	6,9	7,6
Oct	387,2	209,6	380,3	416,0	680,5	504,8	324,5	389,0	1,6	8,6	10,3
Nov	401,3	210,5	383,8	418,0	683,6	504,9	325,1	395,7	1,7	10,5	12,3
Dic	395,0	211,1	385,4	418,1	678,4	504,9	326,1	393,4	-0,6	9,9	9,9
2006	411,0	213,0	388,4	419,9	678,9	506,0	329,1	401,1			
Ene	406,6	212,2	387,8	419,0	677,8	505,4	328,1	398,9	1,4	1,4	10,6
Feb	415,3	213,8	388,9	420,7	680,0	506,5	330,0	403,3	1,1	2,5	11,2

Fuente: Gerencia de Estudios Económicos, Departamento de Cuentas Nacionales y Mercado Interno.

Cuadro N° 14

Índice de precios al consumidor - Área Metropolitana de Asunción.
Principales grupos dentro de cada agrupación.
Año base 1992 =100.

Año	Alimentación					Vestido			Vivienda	
	Cereales y derivados	Carnes	Productos lácteos	Vegetales frescos y en conserva	Azúcar, dulces y helados	Prendas de vestir y calzado p/ caballeros	Prendas de vestir y calzado p/ damas	Confección de ropas	Alquiler y mantenimiento de vivienda	Servicios básicos y combustibles
2002	296,4	253,2	235,9	277,1	317,1	186,5	145,1	217,9	273,0	419,9
Ene	267,4	241,2	234,8	272,3	300,5	182,1	140,4	204,6	272,5	362,0
Feb	267,1	239,0	229,6	260,9	304,4	182,8	140,9	204,6	273,1	361,1
Mar	267,5	241,0	231,7	271,2	335,9	182,6	141,5	204,6	273,0	380,6
Abr	270,0	241,1	231,4	273,2	336,4	183,3	142,2	204,6	273,3	399,4
May	271,0	241,8	232,7	261,5	327,1	184,1	143,2	204,6	274,2	406,3
Jun	280,5	243,3	238,8	282,8	313,7	185,8	143,0	209,8	274,6	418,6
Jul	291,1	243,6	237,7	285,4	309,1	184,0	145,4	224,1	273,3	430,3
Ago	306,7	251,4	237,3	286,0	309,2	185,5	146,5	230,9	273,3	438,0
Sep	310,8	266,8	232,1	297,2	308,1	190,4	147,8	234,3	272,5	449,1
Oct	327,2	274,4	233,4	275,1	310,4	190,9	148,9	231,1	272,5	457,0
Nov	347,7	276,2	238,5	278,1	314,2	193,0	149,5	230,4	272,5	462,7
Dic	349,8	278,5	252,2	281,7	335,8	193,7	151,3	231,5	271,4	473,2
2003	352,7	312,4	321,3	332,1	416,7	203,7	154,8	237,9	271,0	483,2
Ene	345,6	287,8	267,4	346,8	367,2	194,4	152,4	235,0	272,2	484,7
Feb	349,9	299,2	288,0	367,3	386,1	195,0	153,0	239,2	272,5	487,2
Mar	349,5	297,7	298,9	398,0	392,9	196,8	154,6	235,4	271,9	489,7
Abr	353,6	293,7	325,3	402,8	480,1	198,7	154,9	238,0	271,9	493,3
May	355,3	294,8	335,8	340,2	482,5	195,4	148,1	238,0	270,7	490,8
Jun	353,7	291,2	338,8	294,3	468,0	206,3	156,2	237,5	270,5	487,5
Jul	350,9	299,7	340,1	270,1	431,6	206,5	156,1	238,8	270,5	481,9
Ago	350,1	304,5	340,1	258,4	411,0	207,5	155,3	238,9	270,0	477,3
Sep	351,3	305,4	334,1	276,4	405,8	207,8	155,6	239,2	270,3	475,8
Oct	356,9	347,8	332,0	306,9	398,1	210,4	156,4	239,1	270,3	477,2
Nov	357,8	364,8	330,2	336,8	391,6	212,7	157,4	238,1	270,3	476,4
Dic	357,4	361,9	325,3	386,7	386,0	213,3	157,5	238,0	270,3	476,2
2004	357,5	346,9	335,6	404,8	382,9	216,2	159,2	241,4	272,0	491,9
Ene	355,6	355,9	320,1	403,0	387,2	214,1	157,8	238,6	270,4	479,4
Feb	355,9	352,6	321,0	405,0	387,7	214,6	158,3	239,6	270,5	480,9
Mar	356,2	350,5	334,5	393,3	389,5	215,2	158,2	239,4	270,5	483,5
Abr	357,4	347,2	348,3	367,1	387,9	215,1	157,9	240,5	270,5	485,5
May	357,4	344,3	340,5	381,9	382,8	215,4	159,2	240,5	272,6	487,5
Jun	357,5	342,6	351,7	410,5	375,6	215,6	159,3	240,5	273,1	492,2
Jul	357,3	336,2	349,2	434,9	371,4	213,7	157,6	240,5	272,0	494,5
Ago	356,8	343,6	344,6	508,7	370,6	214,1	157,7	240,8	273,1	497,7
Sep	357,7	342,8	330,0	438,9	372,7	217,5	160,5	242,2	273,7	501,3
Oct	357,8	342,5	329,3	387,8	379,1	218,8	160,9	244,1	273,0	500,7
Nov	358,6	349,6	329,2	345,8	384,0	219,8	161,3	244,1	272,7	499,9
Dic	361,3	354,5	328,5	380,3	405,8	220,2	161,7	245,9	272,2	500,0
2005	356,7	385,3	365,1	410,6	475,5	228,3	167,8	249,1	276,3	520,8
Ene	356,9	353,5	327,6	399,1	431,1	220,7	163,4	247,7	273,6	501,0
Feb	354,2	359,0	330,4	397,8	444,1	221,1	163,5	247,7	273,5	500,9
Mar	353,3	358,7	347,5	416,8	454,2	222,4	163,8	247,7	274,4	501,3
Abr	352,4	360,2	354,1	426,3	462,8	223,3	164,7	248,3	274,7	509,4
May	356,1	362,8	369,0	424,3	477,0	225,3	165,6	248,9	275,0	516,6
Jun	356,5	362,7	374,3	393,5	468,9	226,5	166,8	248,9	275,7	517,7
Jul	358,7	367,1	376,1	379,4	456,8	228,6	168,4	248,9	276,6	516,7
Ago	359,2	370,5	376,5	351,9	455,3	229,2	169,1	248,9	276,9	516,2
Sep	353,2	383,1	373,9	398,4	455,4	230,4	169,3	248,9	276,6	519,2
Oct	356,2	410,6	376,9	404,2	461,8	231,9	169,7	249,5	276,7	537,1
Nov	358,4	422,5	378,1	451,5	487,3	232,7	170,0	250,1	277,6	541,7
Dic	355,9	421,5	375,3	393,5	530,3	233,5	170,5	249,8	279,3	537,4
2006	361,7	433,3	376,0	464,6	536,3	235,5	172,0	252,4	279,2	537,7
Ene	361,6	428,6	375,9	446,4	536,2	234,7	171,7	250,1	279,0	537,9
Feb	361,8	438,0	376,0	482,8	536,3	236,3	172,3	254,6	279,3	537,4

Fuente: Gerencia de Estudios Económicos, Departamento de Cuentas Nacionales y Mercado Interno.

Cuadro N° 18

Operaciones cambiarias del Banco Central del Paraguay.
En millones de dólares.

Año	Sector financiero			Sector público			Otras operaciones 1/			Operaciones netas totales 10=3+6+9
	Compra 1	Venta 2	Total neto 3=1+2	Compra 4	Venta 5	Total neto 6=4+5	Compra 7	Venta 8	Total neto 9 = 7 + 8	
2002	66,4	-248,5	-182,2	177,3	-13,1	164,2	7,6	-3,2	4,4	-13,6
Ene	0,0	-96,1	-96,1	8,0	-4,2	3,8	0,0	-0,4	-0,4	-92,7
Feb	5,0	-36,3	-31,3	31,1	-0,2	30,9	0,0	0,0	0,0	-0,5
Mar	6,3	0,0	6,3	19,5	-5,7	13,7	0,0	0,0	0,0	20,0
Abr	31,5	0,0	31,5	6,0	0,0	6,0	0,0	-0,2	-0,2	37,3
May	0,0	-13,5	-13,5	10,5	-0,1	10,3	4,3	0,0	4,3	1,1
Jun	4,0	-36,5	-32,5	6,3	0,0	6,3	1,4	-0,9	0,4	-25,8
Jul	5,6	-29,7	-24,2	10,8	-0,1	10,7	0,4	0,0	0,4	-13,1
Ago	5,0	-7,4	-2,4	11,5	0,0	11,5	0,9	0,0	0,9	10,1
Sep	4,0	-0,2	3,8	16,2	-0,6	15,7	0,2	-0,1	0,1	19,5
Oct	0,0	-0,1	-0,1	12,3	0,0	12,2	0,5	-1,5	-1,0	11,1
Nov	0,0	-16,0	-16,0	10,5	-0,8	9,7	0,0	0,0	0,0	-6,2
Dic	5,0	-12,8	-7,8	34,6	-1,3	33,3	0,0	0,0	0,0	25,6
2003	105,8	-32,9	72,9	135,7	-8,8	126,9	16,0	-0,9	15,0	214,8
Ene	0,0	-20,9	-20,9	8,7	-0,5	8,2	0,0	0,0	0,0	-12,7
Feb	11,4	-4,8	6,6	14,3	-1,3	13,0	0,0	0,0	0,0	19,6
Mar	44,3	-3,2	41,1	14,0	-0,4	13,6	0,3	-0,3	0,0	54,7
Abr	31,0	0,0	31,0	7,9	-1,8	6,0	0,1	-0,1	0,0	37,0
May	1,0	-1,6	-0,6	10,3	-0,9	9,3	0,0	-0,1	-0,1	8,6
Jun	0,0	-0,1	-0,1	11,2	-0,3	10,9	0,0	0,0	0,0	10,8
Jul	0,0	0,0	0,0	7,3	0,0	7,3	0,0	0,0	0,0	7,2
Ago	0,0	0,0	0,0	10,6	-2,1	8,5	0,0	0,0	0,0	8,4
Sep	0,0	-2,0	-2,0	10,2	-0,4	9,8	0,0	0,0	0,0	7,8
Oct	1,1	-0,1	1,0	6,9	-0,2	6,7	0,0	-0,1	-0,1	7,6
Nov	2,3	0,0	2,3	9,1	-0,5	8,7	4,5	-0,2	4,4	15,3
Dic	14,7	-0,1	14,6	25,3	-0,3	25,0	11,0	0,0	11,0	50,6
2004	130,0	-113,0	17,0	122,5	-4,6	117,8	45,5	-9,4	36,0	170,9
Ene	0,0	-16,9	-16,9	8,1	-0,3	7,8	4,3	-0,8	3,5	-5,5
Feb	4,1	0,0	4,1	14,9	-1,8	13,2	3,1	0,0	3,1	20,3
Mar	42,6	-0,1	42,4	3,3	0,0	3,2	3,1	-1,9	1,2	46,9
Abr	27,9	-0,2	27,7	5,7	0,0	5,7	0,3	-0,3	0,0	33,4
May	23,0	-0,3	22,7	4,0	-0,1	3,9	2,5	0,0	2,5	29,1
Jun	9,5	-0,3	9,2	8,3	-0,3	8,0	5,9	-3,8	2,0	19,3
Jul	12,4	-0,1	12,3	7,1	0,0	7,1	3,5	0,0	3,5	22,9
Ago	10,5	0,0	10,5	8,7	-1,1	7,6	3,2	-1,2	2,0	20,1
Sep	0,0	-0,1	-0,1	13,8	0,0	13,8	2,0	0,0	2,0	15,7
Oct	0,0	-29,7	-29,7	8,7	0,0	8,7	3,6	-0,1	3,5	-17,6
Nov	0,0	-31,7	-31,7	12,1	-0,6	11,5	2,0	0,0	2,0	-18,2
Dic	0,0	-3,7	-3,7	19,0	-0,5	18,6	8,4	-1,2	7,2	22,1
2005	71,8	-104,6	-32,9	121,8	-26,1	95,7	39,7	-4,6	35,1	97,9
Ene	0,0	-14,2	-14,2	5,7	-0,5	5,2	7,0	-0,9	6,1	-2,8
Feb	12,0	-1,8	10,2	5,7	-1,8	3,9	1,8	-0,3	1,5	15,7
Mar	3,2	0,0	3,2	1,8	-0,1	1,7	1,5	0,0	1,5	6,4
T1	15,2	-16,0	-0,8	13,2	-2,4	10,8	10,4	-1,2	9,2	19,2
Abr	28,5	0,0	28,5	5,3	-0,6	4,7	0,1	-0,5	-0,3	32,9
May	21,7	0,0	21,7	7,4	-0,1	7,4	5,9	0,0	5,9	34,9
Jun	0,0	-1,0	-1,0	6,6	-0,3	6,3	3,3	-0,3	3,0	8,3
T2	50,2	-1,0	49,2	19,4	-1,0	18,4	9,3	-0,7	8,6	76,2
Jul	1,0	0,0	1,0	6,2	-14,0	-7,8	2,5	-1,0	1,5	-5,4
Ago	0,0	-9,2	-9,2	14,8	-7,1	7,6	0,8	-0,3	0,5	-1,0
Sep	0,0	-25,3	-25,3	5,8	-0,1	5,7	2,0	0,0	2,0	-17,6
T3	1,0	-34,5	-33,5	26,7	-21,2	5,5	5,3	-1,3	4,0	-24,0
Oct	0,0	-13,9	-13,9	7,0	0,0	7,0	2,1	-1,1	1,0	-5,9
Nov	0,0	-14,5	-14,5	13,0	-1,5	11,5	3,8	0,0	3,8	0,7
Dic	5,4	-24,6	-19,2	42,4	0,0	42,4	8,8	-0,3	8,5	31,7
T4	5,4	-53,1	-47,7	62,4	-1,5	60,9	14,7	-1,4	13,3	26,5
2006	6,7	-31,2	-24,5	18,6	-1,1	17,5	18,3	-1,3	17,0	10,0
Ene	0,0	-29,2	-29,2	10,0	0,0	10,0	9,5	-1,0	8,5	-10,7
Feb	6,7	-2,0	4,7	8,6	-1,1	7,5	8,8	-0,3	8,5	20,7

Fuente: Departamento de Operaciones de Mercado Abierto.

Nota: 1/ Incluye entidades binacionales, organizaciones multilaterales y Banco Central del Paraguay.

Cuadro N° 20

Agregados monetarios.
Tasas de variación, (%).

Año	BM		M0		M1		M2		M3	
	Base monetaria		Billetes y monedas en circulación							
	Variación		Variación		Variación		Variación		Variación	
	Mensual	Interanual	Mensual	Interanual	Mensual	Interanual	Mensual	Interanual	Mensual	Interanual
2002										
Ene	-19,6	-0,6	-19,7	5,2	-15,2	6,9	-10,7	4,9	-1,5	19,5
Feb	-5,1	-0,7	-7,1	2,3	-4,9	4,4	-4,1	3,3	-3,6	14,2
Mar	6,5	3,6	6,0	4,6	4,6	11,4	3,6	6,9	-0,6	13,0
Abr	1,2	-1,4	0,5	-1,1	0,7	3,4	0,6	1,4	-1,0	9,2
May	6,0	6,2	1,5	5,0	1,0	9,8	1,1	4,6	-0,8	8,2
Jun	-3,4	4,0	2,0	7,1	-0,3	5,8	-5,4	-3,9	-9,5	-6,8
Jul	1,8	6,6	-2,2	3,5	-3,2	4,5	-2,2	-3,4	-1,2	-9,5
Ago	-5,7	-1,4	-3,5	-2,4	-1,0	0,3	-1,6	-6,1	2,2	-7,0
Sep	-2,9	-2,7	0,0	0,9	-1,0	-0,6	0,2	-5,8	0,5	-7,8
Oct	3,1	3,0	2,3	4,8	3,9	4,1	2,5	-1,8	6,5	-3,5
Nov	7,5	9,4	4,5	7,0	-0,6	2,7	1,1	-1,3	3,6	-3,0
Dic	13,1	-1,5	23,1	2,2	20,5	1,0	12,7	-3,8	5,8	-0,6
2003										
Ene	-8,9	11,6	-13,7	9,9	-9,2	8,2	-7,4	-0,2	-2,9	-2,0
Feb	-1,3	16,0	-0,8	17,4	1,0	14,9	1,6	5,7	0,6	2,2
Mar	12,6	22,6	6,2	17,6	6,3	16,8	5,7	7,9	6,0	9,0
Abr	10,4	33,8	11,1	30,0	8,7	26,0	8,0	15,8	8,2	19,1
May	3,8	31,0	1,9	30,5	0,4	25,1	0,3	14,8	-4,7	14,3
Jun	11,1	50,6	-1,2	26,4	0,6	26,1	0,9	22,4	0,0	26,4
Jul	-0,7	47,0	-0,6	28,5	1,1	31,9	1,0	26,4	0,1	28,0
Ago	6,3	65,5	4,5	39,2	4,8	39,6	3,3	32,7	2,4	28,4
Sep	-1,3	68,3	-2,3	36,0	-1,5	38,8	-0,9	31,2	0,0	27,7
Oct	1,0	65,0	1,9	35,5	2,0	36,2	0,2	28,2	-0,6	19,2
Nov	-2,4	49,8	-1,1	28,3	-2,2	34,0	-2,1	24,2	-4,4	10,1
Dic	19,2	57,8	24,6	29,9	24,8	38,9	17,8	29,8	7,4	11,7
2004										
Ene	-5,3	64,1	-12,3	32,0	-9,4	38,5	-5,2	32,8	-1,3	13,6
Feb	2,6	70,6	3,4	37,5	4,4	43,3	3,6	35,4	0,3	13,3
Mar	6,1	60,9	5,7	36,9	2,0	37,5	0,7	28,9	2,8	9,9
Abr	0,3	46,1	3,1	27,0	3,9	31,5	2,9	22,9	2,9	4,6
May	-2,3	37,5	-6,2	16,9	-3,4	26,7	-1,9	20,2	0,3	10,1
Jun	0,6	24,5	-4,3	13,2	-0,5	25,3	-0,2	19,0	-1,6	8,4
Jul	3,2	29,3	-0,9	12,9	1,7	25,9	1,5	19,6	0,3	8,7
Ago	2,0	24,1	-0,4	7,6	0,2	20,5	-0,1	15,7	0,0	6,1
Sep	1,9	28,0	-1,5	8,4	2,5	25,4	1,8	18,8	0,7	6,9
Oct	-2,1	24,1	2,4	8,8	1,9	25,3	2,9	22,1	1,6	9,2
Nov	-0,7	26,1	0,5	10,6	0,8	29,2	1,7	26,8	-0,6	13,5
Dic	10,9	17,3	27,0	12,7	20,0	24,2	15,2	24,0	7,1	13,2
2005										
Ene	-8,1	13,8	-16,0	8,0	-7,6	26,6	-5,4	23,8	-2,1	12,3
Feb	2,5	13,7	2,9	7,5	2,3	24,1	2,2	22,1	-0,2	11,7
Mar	-1,9	5,2	3,2	4,9	2,2	24,3	0,0	21,3	1,3	10,0
Abr	-3,3	1,3	1,2	3,0	-0,6	18,9	1,3	19,4	3,0	10,1
May	-0,3	3,5	-1,0	8,6	-0,1	22,9	-0,3	21,3	-0,8	8,9
Jun	-1,8	1,0	-0,4	13,1	0,5	24,2	1,0	22,7	0,5	11,1
Jul	0,5	-1,6	0,5	14,7	0,7	23,0	0,8	21,8	-0,7	9,9
Ago	-0,3	-3,8	0,9	16,2	0,0	22,7	-0,2	21,8	0,0	9,9
Sep	0,8	-4,8	0,3	18,3	1,4	21,4	1,8	21,8	1,1	10,3
Oct	0,4	-2,4	0,6	16,2	-1,0	17,8	0,8	19,3	0,5	9,1
Nov	0,6	-1,1	2,3	18,3	3,4	20,9	2,2	19,9	0,4	10,3
Dic	17,0	4,4	26,2	17,6	19,7	20,6	11,8	16,3	5,2	8,3
2006										
Ene	-4,1	9,0	-15,3	18,6	-8,1	19,9	-5,5	16,2	-2,1	8,2
Feb	-3,6	2,6	4,4	20,3	1,0	18,4	0,1	13,9	-0,7	7,6

Fuente: Gerencia de Estudios Económicos, Departamento de Estudios Monetarios y Financieros.

Cuadro N° 21

Depósitos del sector privado en el sistema bancario.

Año	En moneda nacional (en millones de guaraníes)					Part. %	En Moneda extranjera			Total de depósitos (millones de guaraníes)	
	Cuenta corriente 1	Ahorro a la vista 2	Ahorro a plazo 3	CD's 4	Total (1+2+3+4)		Millones de USD	Tipo de cambio	En millones de guaraníes		
2002											
Ene	1.189.105	516.922	45.368	781.071	2.532.466	31	1149,39	4.835	5.557.301	69	8.089.767
Feb	1.111.251	462.699	57.591	786.126	2.417.667	31	1094,60	4.915	5.379.957	69	7.797.624
Mar	1.143.063	490.828	50.227	790.316	2.474.434	32	1075,69	4.838	5.204.194	68	7.678.628
Abr	1.174.870	473.720	51.308	812.694	2.512.592	33	1056,03	4.825	5.095.368	67	7.607.960
May	1.179.183	506.361	51.779	797.016	2.534.339	34	968,55	5.150	4.988.014	66	7.522.353
Jun	1.083.088	416.891	44.158	703.238	2.247.375	34	751,54	5.800	4.358.931	66	6.606.306
Jul	1.080.092	422.382	46.482	694.088	2.243.044	34	735,81	5.900	4.341.287	66	6.584.331
Ago	1.066.442	393.123	43.549	692.894	2.196.008	32	748,41	6.100	4.565.287	68	6.761.295
Sep	1.083.333	408.538	43.391	706.649	2.241.911	33	766,50	6.000	4.599.018	67	6.840.929
Oct	1.153.322	418.248	43.604	694.489	2.309.663	31	779,86	6.450	5.030.121	69	7.339.784
Nov	1.116.594	471.868	41.811	695.217	2.325.490	31	767,41	6.900	5.295.112	69	7.620.602
Dic	1.277.499	444.081	42.453	698.836	2.462.869	31	765,90	7.000	5.361.311	69	7.824.180
2003											
Ene	1.233.433	445.415	49.500	652.699	2.381.047	31	780,40	6.900	5.384.771	69	7.765.818
Feb	1.236.197	454.820	53.361	674.341	2.418.719	31	779,50	6.900	5.378.583	69	7.797.302
Mar	1.320.409	476.911	57.659	700.839	2.555.818	31	829,84	6.880	5.709.290	69	8.265.108
Abr	1.426.259	550.806	53.900	711.157	2.742.122	31	904,61	6.840	6.187.507	69	8.929.629
May	1.470.833	572.868	50.658	694.221	2.788.580	33	917,06	6.200	5.685.798	67	8.474.378
Jun	1.525.340	577.270	42.733	717.593	2.862.936	34	911,13	6.200	5.649.001	66	8.511.937
Jul	1.548.112	575.748	41.905	728.655	2.894.420	34	928,19	6.050	5.615.569	66	8.509.989
Ago	1.644.162	579.120	39.930	726.976	2.990.188	34	911,84	6.270	5.717.236	66	8.707.424
Sep	1.639.544	619.927	28.737	706.065	2.994.273	34	916,18	6.280	5.753.607	66	8.747.880
Oct	1.647.808	585.940	22.717	693.505	2.949.970	34	916,03	6.210	5.688.572	66	8.638.542
Nov	1.598.745	575.008	24.816	677.843	2.876.412	35	876,74	6.090	5.339.345	65	8.215.757
Dic	1.959.593	602.263	28.472	659.561	3.249.889	38	870,45	6.070	5.283.641	62	8.533.530
2004											
Ene	1.898.086	607.353	35.787	739.508	3.280.734	38	873,65	6.200	5.416.634	62	8.697.368
Feb	1.952.211	638.832	35.691	730.271	3.357.005	39	875,43	6.030	5.278.823	61	8.635.828
Mar	1.954.548	617.263	25.181	722.606	3.319.598	37	944,92	5.860	5.537.248	63	8.856.846
Abr	1.987.134	620.954	18.109	727.789	3.353.986	37	995,61	5.725	5.699.890	63	9.053.876
May	2.002.695	635.536	14.083	747.274	3.399.588	37	977,22	5.970	5.834.006	63	9.233.594
Jun	2.044.018	617.440	13.274	776.304	3.451.036	38	962,74	5.890	5.670.528	62	9.121.564
Jul	2.061.824	628.883	13.483	781.398	3.485.588	38	952,63	5.910	5.630.024	62	9.115.612
Ago	2.114.282	630.653	12.607	763.934	3.521.476	38	954,06	5.910	5.638.514	62	9.159.990
Sep	2.208.166	659.588	4.144	744.090	3.615.988	39	946,02	5.945	5.624.100	61	9.240.088
Oct	2.222.591	732.292	7.637	748.037	3.710.557	40	931,30	6.065	5.648.364	60	9.358.921
Nov	2.258.779	794.953	7.100	745.760	3.806.592	41	895,78	6.125	5.486.679	59	9.293.271
Dic	2.567.439	841.940	5.726	746.383	4.161.488	43	870,84	6.240	5.434.062	57	9.595.550
2005											
Ene	2.587.507	863.012	8.296	743.404	4.202.219	43	873,39	6.330	5.528.574	57	9.730.793
Feb	2.611.001	868.790	8.148	767.260	4.255.199	44	861,62	6.245	5.380.834	56	9.636.033
Mar	2.651.019	762.370	8.692	774.352	4.196.433	43	880,02	6.285	5.530.929	57	9.727.362
Abr	2.552.854	856.433	8.988	786.076	4.204.351	42	927,24	6.255	5.799.891	58	10.004.242
May	2.591.265	836.720	9.760	788.318	4.226.063	42	918,79	6.225	5.719.441	58	9.945.504
Jun	2.642.490	893.429	10.530	766.977	4.313.426	43	942,88	6.060	5.713.845	57	10.027.271
Jul	2.622.496	908.494	10.311	770.223	4.311.524	44	934,86	5.970	5.581.103	56	9.892.627
Ago	2.660.871	888.264	7.704	782.494	4.339.333	44	919,15	6.080	5.588.420	56	9.927.753
Sep	2.658.940	923.030	738	805.572	4.388.280	44	918,99	6.100	5.605.810	56	9.994.090
Oct	2.629.826	1.006.841	739	822.091	4.459.497	44	916,48	6.130	5.618.005	56	10.077.502
Nov	2.767.151	1.002.194	697	812.372	4.582.414	45	899,93	6.140	5.525.589	55	10.108.003
Dic	3.111.248	812.194	2.197	839.695	4.765.334	47	881,92	6.100	5.379.703	53	10.145.037
2006											
Ene	3.039.884	856.380	2.087	857.782	4.756.133	46	898,20	6.130	5.505.957	54	10.262.090
Feb	3.031.517	799.362	2.527	867.379	4.700.785	46	905,36	5.980	5.414.039	54	10.114.824

Fuente: Gerencia de Estudios Económicos, Departamento de Estudios Monetarios y Financieros.

Cuadro N° 22

Depósitos totales en el sistema bancario.

Año	En moneda nacional (en millones de guaraníes)					Part. %	En moneda extranjera			Part. %	Total de depósitos (millones de guaraníes)
	Cuenta corriente	Ahorro a la vista	Ahorro a plazo	CD's	Total (1+2+3+4)		Millones de USD	Tipo de cambio	En millones de guaraníes		
	1	2	3	4	(1+2+3+4)						
2002											
Ene	1.554.630	570.031	49.508	912.619	3.086.788	34	1261,92	4.835	6.101.387	66	9.188.176
Feb	1.509.537	502.955	57.591	919.553	2.989.636	33	1208,02	4.915	5.937.441	67	8.927.077
Mar	1.594.643	533.210	50.227	916.154	3.094.234	35	1188,18	4.838	5.748.395	65	8.842.629
Abr	1.625.453	542.229	51.353	918.178	3.137.214	36	1168,73	4.825	5.639.144	64	8.776.357
May	1.614.646	574.660	51.824	885.027	3.126.158	36	1081,87	5.150	5.571.615	64	8.697.772
Jun	1.532.126	475.532	44.203	788.292	2.840.153	36	853,02	5.800	4.947.500	64	7.787.654
Jul	1.466.943	464.337	46.482	772.031	2.749.793	36	831,84	5.900	4.907.834	64	7.657.626
Ago	1.398.857	420.195	43.549	788.743	2.651.343	34	845,08	6.100	5.154.975	66	7.806.318
Sep	1.458.042	438.541	43.391	806.013	2.745.987	35	865,76	6.000	5.194.547	65	7.940.534
Oct	1.517.617	467.978	49.932	818.181	2.853.708	34	873,96	6.450	5.637.038	66	8.490.747
Nov	1.491.788	510.611	46.311	816.391	2.865.101	32	864,40	6.900	5.964.345	68	8.829.446
Dic	1.608.334	479.593	46.953	820.160	2.955.039	33	864,96	7.000	6.054.719	67	9.009.758
2003											
Ene	1.511.796	488.247	54.000	784.138	2.838.181	32	878,44	6.900	6.061.244	68	8.899.425
Feb	1.605.496	490.370	57.861	818.674	2.972.401	33	874,58	6.900	6.034.635	67	9.007.036
Mar	1.737.931	524.546	62.159	862.397	3.187.033	33	927,92	6.880	6.384.071	67	9.571.104
Abr	1.963.446	597.445	57.400	851.122	3.469.413	34	997,30	6.840	6.821.523	66	10.290.936
May	1.914.006	620.693	51.658	824.268	3.410.625	36	997,91	6.200	6.187.058	64	9.597.683
Jun	1.937.209	640.660	43.733	835.365	3.456.967	36	984,08	6.200	6.101.325	64	9.558.292
Jul	1.996.564	625.429	41.905	845.050	3.508.948	37	1000,28	6.050	6.051.699	63	9.560.647
Ago	2.090.549	616.484	39.930	833.621	3.580.584	37	989,17	6.270	6.202.078	63	9.782.662
Sep	2.029.844	670.911	28.737	820.906	3.550.398	36	1001,59	6.280	6.289.960	64	9.840.358
Oct	2.102.462	642.963	22.717	788.174	3.556.316	36	1023,10	6.090	6.230.649	64	9.786.965
Nov	2.110.850	617.008	26.116	772.512	3.526.486	38	960,37	6.090	5.848.671	62	9.375.157
Dic	2.451.782	673.529	31.272	752.096	3.908.679	40	953,35	6.070	5.786.831	60	9.695.510
2004											
Ene	2.536.321	674.294	38.587	830.293	4.079.495	41	953,74	6.200	5.913.192	59	9.992.688
Feb	2.586.044	693.866	44.491	816.305	4.140.707	41	968,49	6.030	5.840.016	59	9.980.723
Mar	2.711.838	702.010	32.481	800.540	4.246.869	41	1042,63	5.860	6.109.814	59	10.356.683
Abr	2.730.906	682.691	25.409	799.223	4.238.228	40	1089,94	5.725	6.239.911	60	10.478.139
May	2.760.379	697.292	14.083	822.858	4.294.612	40	1073,98	5.970	6.411.633	60	10.706.245
Jun	2.852.485	698.115	13.274	849.122	4.412.996	42	1055,81	5.890	6.218.733	58	10.631.729
Jul	2.872.779	687.510	13.483	853.316	4.427.088	42	1038,59	5.910	6.138.093	58	10.565.181
Ago	2.958.215	697.154	12.607	822.677	4.490.653	42	1039,15	5.910	6.141.401	58	10.632.054
Sep	3.078.805	730.350	4.144	801.928	4.615.227	43	1030,64	5.945	6.127.167	57	10.742.394
Oct	3.048.713	822.188	7.637	805.875	4.684.413	43	1017,54	6.065	6.171.365	57	10.855.778
Nov	3.089.500	874.612	7.100	803.298	4.774.510	44	984,53	6.125	6.030.235	56	10.804.745
Dic	3.362.824	904.638	5.726	807.604	5.080.792	46	961,18	6.240	5.997.735	54	11.078.527
2005											
Ene	3.377.554	960.450	8.296	804.625	5.150.925	46	968,21	6.330	6.128.791	54	11.279.716
Feb	3.403.833	962.415	8.148	825.781	5.200.177	47	955,57	6.245	5.967.511	53	11.167.688
Mar	3.504.899	869.951	8.692	830.073	5.213.615	46	971,73	6.285	6.107.314	54	11.320.929
Abr	3.364.085	975.194	8.988	843.597	5.191.864	45	1021,09	6.255	6.386.911	55	11.578.775
May	3.428.647	937.395	9.760	837.389	5.213.191	45	1016,45	6.225	6.327.372	55	11.540.563
Jun	3.472.807	1.004.177	10.530	814.382	5.301.896	46	1046,48	6.060	6.341.644	54	11.643.540
Jul	3.423.964	1.023.291	10.311	815.027	5.272.593	46	1036,41	5.970	6.187.390	54	11.459.983
Ago	3.552.123	1.026.483	8.904	827.577	5.415.087	47	1020,67	6.080	6.205.653	53	11.620.740
Sep	3.479.687	1.058.073	1.938	850.655	5.390.353	46	1020,46	6.100	6.224.806	54	11.615.159
Oct	3.485.542	1.086.928	1.939	909.174	5.483.583	47	1020,12	6.130	6.253.335	53	11.736.918
Nov	3.668.570	1.074.396	1.897	900.505	5.645.368	48	1009,23	6.140	6.196.642	52	11.842.010
Dic	4.003.882	880.954	3.397	921.161	5.809.394	49	1004,99	6.100	6.130.417	51	11.939.811
2006											
Ene	3.990.677	901.699	3.287	962.527	5.858.190	49	1002,54	6.130	6.145.581	51	12.003.771
Feb	3.966.697	835.912	5.227	1.066.158	5.873.994	49	1007,83	5.980	6.026.802	51	11.900.796

Fuente: Gerencia de Estudios Económicos, Departamento de Estudios Monetarios y Financieros.

Nota: 1/ Incluye depósitos del sector privado y del sector público en el sistema bancario.

Cuadro N° 23

Créditos del sector bancario al sector privado.

Año	Moneda nacional	Moneda extranjera		Tipo de cambio	Total de saldos
	En millones de guaraníes	En millones de guaraníes	En millones USD		En millones de guaraníes
2002					
Ene	2.964.540	3.608.896	746,4	4.835	6.573.436
Feb	2.973.575	3.640.933	740,8	4.915	6.614.508
Mar	2.974.203	3.619.918	748,2	4.838	6.594.121
Abr	2.883.671	3.621.220	750,5	4.825	6.504.891
May	2.798.905	3.813.679	740,5	5.150	6.612.584
Jun	2.702.898	3.746.001	645,9	5.800	6.448.899
Jul	2.694.227	3.819.137	647,3	5.900	6.513.364
Ago	2.557.647	3.836.039	628,9	6.100	6.393.686
Sep	2.589.628	3.620.363	603,4	6.000	6.209.991
Oct	2.628.331	3.866.650	599,5	6.450	6.494.981
Nov	2.662.962	3.964.812	574,6	6.900	6.627.774
Dic	2.625.290	3.868.024	552,6	7.000	6.493.314
2003					
Ene	2.560.269	3.802.438	551,1	6.900	6.362.707
Feb	2.505.397	3.786.905	548,8	6.900	6.292.302
Mar	2.446.283	3.740.417	543,7	6.880	6.186.700
Abr	2.361.775	3.753.246	548,7	6.840	6.115.021
May	2.216.800	3.133.481	505,4	6.200	5.350.281
Jun	2.146.109	3.031.873	489,0	6.200	5.177.982
Jul	2.145.075	2.802.947	463,3	6.050	4.948.022
Ago	2.115.414	2.791.416	445,2	6.270	4.906.830
Sep	2.082.669	2.735.629	435,6	6.280	4.818.298
Oct	2.066.152	2.785.079	448,5	6.210	4.851.231
Nov	2.053.262	2.719.909	446,6	6.090	4.773.171
Dic	2.063.697	2.796.097	460,6	6.070	4.859.794
2004					
Ene	2.140.713	2.888.949	466,0	6.200	5.029.662
Feb	2.176.924	2.889.861	479,2	6.030	5.066.785
Mar	2.119.874	2.837.138	484,2	5.860	4.957.012
Abr	2.119.106	2.766.522	483,2	5.725	4.885.628
May	2.076.442	2.915.192	488,3	5.970	4.991.634
Jun	2.115.228	2.937.855	498,8	5.890	5.053.083
Jul	2.138.944	2.993.520	506,5	5.910	5.132.464
Ago	2.159.354	2.923.393	494,7	5.910	5.082.747
Sep	2.220.939	2.943.199	495,1	5.945	5.164.138
Oct	2.419.328	2.966.489	489,1	6.065	5.385.817
Nov	2.587.431	2.999.128	489,7	6.125	5.586.559
Dic	2.668.043	2.970.618	476,1	6.240	5.638.661
2005					
Ene	2.725.108	2.982.754	471,2	6.330	5.707.862
Feb	2.785.621	2.918.804	467,4	6.245	5.704.425
Mar	2.794.368	2.907.990	462,7	6.285	5.702.358
Abr	2.776.496	2.801.858	447,9	6.255	5.578.354
May	2.736.124	2.735.109	439,4	6.225	5.471.233
Jun	2.745.178	2.564.011	423,1	6.060	5.309.189
Jul	2.755.422	2.493.891	417,7	5.970	5.249.313
Ago	2.828.502	2.550.475	419,5	6.080	5.378.977
Sep	2.938.781	2.661.284	436,3	6.100	5.600.065
Oct	3.091.289	2.819.153	459,9	6.130	5.910.442
Nov	3.265.679	2.929.885	477,2	6.140	6.195.564
Dic	3.375.624	3.010.698	493,6	6.100	6.386.322
2006					
Ene	3.378.585	2.989.295	487,7	6.130	6.367.880
Feb	3.394.310	2.943.819	492,3	5.980	6.338.129

Fuente: Gerencia de Estudios Económicos, Departamento de Estudios Monetarios y Financieros.

Cuadro N° 24

Créditos y depósitos del sector privado en el sistema bancario.
Tasas de variación en porcentaje. *

Año	Depósitos del sector privado en el sistema bancario						Créditos del sistema bancario al sector privado					
	Guaraníes		Dólares		Totales		Guaraníes		Dólares		Totales	
	Mensual	Interanual	Mensual	Interanual	Mensual	Interanual	Mensual	Interanual	Mensual	Interanual	Mensual	Interanual
2002												
Ene	-5,9	5,8	5,6	31,5	1,7	22,2	0,7	3,0	2,1	26,5	1,5	14,7
Feb	-4,5	3,7	-3,2	22,6	-3,6	16,1	0,3	2,9	0,9	22,2	0,6	12,7
Mar	2,3	8,1	-3,3	17,6	-1,5	14,4	0,0	3,6	-0,6	20,5	-0,3	12,2
Abr	1,5	2,8	-2,1	15,5	-0,9	11,0	-3,0	1,2	0,0	19,3	-1,4	10,5
May	0,9	3,3	-2,1	11,0	-1,1	8,3	-2,9	0,3	5,3	24,5	1,7	13,0
Jun	-11,3	-11,2	-12,6	-9,0	-12,2	-9,8	-3,4	-3,5	-1,8	18,4	-2,5	8,1
Jul	-0,2	-8,0	-0,4	-13,7	-0,3	-11,9	-0,3	-2,8	2,0	16,0	1,0	7,4
Ago	-2,1	-10,6	5,2	-7,7	2,7	-8,7	-5,1	-6,4	0,4	15,7	-1,8	5,7
Sep	2,1	-9,5	0,7	-9,3	1,2	-9,3	1,3	-6,8	-5,6	6,4	-2,9	0,5
Oct	3,0	-5,8	9,4	-4,5	7,3	-4,9	1,5	-8,6	6,8	10,8	4,6	2,0
Nov	0,7	-5,0	5,3	-4,0	3,8	-4,3	1,3	-9,9	2,5	10,7	2,0	1,4
Dic	5,9	-8,5	1,3	1,8	2,7	-1,7	-1,4	-10,8	-2,4	9,5	-2,0	0,2
2003												
Ene	-3,3	-6,0	0,4	-3,1	-0,7	-4,0	-2,5	-13,6	-1,7	5,4	-2,0	-3,2
Feb	1,6	0,0	-0,1	0,0	0,4	0,0	-2,1	-15,7	-0,4	4,0	-1,1	-4,9
Mar	5,7	3,3	6,1	9,7	6,0	7,6	-2,4	-17,7	-1,2	3,3	-1,7	-6,2
Abr	7,3	9,1	8,4	21,4	8,0	17,4	-3,5	-18,1	0,3	3,6	-1,2	-6,0
May	1,7	10,0	-8,1	14,0	-5,1	12,7	-6,1	-20,8	-16,5	-17,8	-12,5	-19,1
Jun	2,7	27,4	-0,6	29,6	0,4	28,8	-3,2	-20,6	-3,2	-19,1	-3,2	-19,7
Jul	1,1	29,0	-0,6	29,4	0,0	29,2	0,0	-20,4	-7,6	-26,6	-4,4	-24,0
Ago	3,3	36,2	1,8	25,2	2,3	28,8	-1,4	-17,3	-0,4	-27,2	-0,8	-23,3
Sep	0,1	33,6	0,6	25,1	0,5	27,9	-1,5	-19,6	-2,0	-24,4	-1,8	-22,4
Oct	-1,5	27,7	-1,1	13,1	-1,2	17,7	-0,8	-21,4	1,8	-28,0	0,7	-25,3
Nov	-2,5	23,7	-6,1	0,8	-4,9	7,8	-0,6	-22,9	-2,3	-31,4	-1,6	-28,0
Dic	13,0	32,0	-1,0	-1,4	3,9	9,1	0,5	-21,4	2,8	-27,7	1,8	-25,2
2004												
Ene	0,9	37,8	2,5	0,6	1,9	12,0	3,7	-16,4	3,3	-24,0	3,5	-21,0
Feb	2,3	38,8	-2,5	-1,9	-0,7	10,8	1,7	-13,1	0,0	-23,7	0,7	-19,5
Mar	-1,1	29,9	4,9	-3,0	2,6	7,2	-2,6	-13,3	-1,8	-24,1	-2,2	-19,9
Abr	1,0	22,3	2,9	-7,9	2,2	1,4	0,0	-10,3	-2,5	-26,3	-1,4	-20,1
May	1,4	21,9	2,4	2,6	2,0	9,0	-2,0	-6,3	5,4	-7,0	2,2	-6,7
Jun	1,5	20,5	-2,8	0,4	-1,2	7,2	1,9	-1,4	0,8	-3,1	1,2	-2,4
Jul	1,0	20,4	-0,7	0,3	-0,1	7,1	1,1	-0,3	1,9	6,8	1,6	3,7
Ago	1,0	17,8	0,2	-1,4	0,5	5,2	1,0	2,1	-2,3	4,7	-1,0	3,6
Sep	2,7	20,8	-0,3	-2,3	0,9	5,6	2,9	6,6	0,7	7,6	1,6	7,2
Oct	2,6	25,8	0,4	-0,7	1,3	8,3	8,9	17,1	0,8	6,5	4,3	11,0
Nov	2,6	32,3	-2,9	2,8	-0,7	13,1	6,9	26,0	1,1	10,3	3,7	17,0
Dic	9,3	28,1	-1,0	2,8	3,3	12,4	3,1	29,3	-1,0	6,2	0,9	16,0
2005												
Ene	1,0	28,1	1,7	2,1	1,4	11,9	2,1	27,3	0,4	3,2	1,2	13,5
Feb	1,3	26,8	-2,7	1,9	-1,0	11,6	2,2	28,0	-2,1	1,0	-0,1	12,6
Mar	-1,4	26,4	2,8	-0,1	0,9	9,8	0,3	31,8	-0,4	2,5	0,0	15,0
Abr	0,2	25,4	4,9	1,8	2,8	10,5	-0,6	31,0	-3,6	1,3	-2,2	14,2
May	0,5	24,3	-1,4	-2,0	-0,6	7,7	-1,5	31,8	-2,4	-6,2	-1,9	9,6
Jun	2,1	25,0	-0,1	0,8	0,8	9,9	0,3	29,8	-6,3	-12,7	-3,0	5,1
Jul	0,0	23,7	-2,3	-0,9	-1,3	8,5	0,4	28,8	-2,7	-16,7	-1,1	2,3
Ago	0,6	23,2	0,1	-0,9	0,4	8,4	2,7	31,0	2,3	-12,8	2,5	5,8
Sep	1,1	21,4	0,3	-0,3	0,7	8,2	3,9	32,3	4,3	-9,6	4,1	8,4
Oct	1,6	20,2	0,2	-0,5	0,8	7,7	5,2	27,8	5,9	-5,0	5,5	9,7
Nov	2,8	20,4	-1,6	0,7	0,3	8,8	5,6	26,2	3,9	-2,3	4,8	10,9
Dic	4,0	14,5	-2,6	-1,0	0,4	5,7	3,4	26,5	2,8	1,3	3,1	13,3
2006												
Ene	-0,2	13,2	2,3	-0,4	1,2	5,5	0,1	24,0	-0,7	0,2	-0,3	11,6
Feb	-1,2	10,5	-1,7	0,6	-1,4	5,0	0,5	21,9	-1,5	0,9	-0,5	11,1

Fuente: Gerencia de Estudios Económicos, Departamento de Estudios Monetarios y Financieros.

* Las variaciones se refieren a los valores en moneda nacional.

Cuadro N° 25

Créditos y depósitos del sector privado en el sistema bancario - moneda extranjera (dólares).
Tasas de variación en porcentaje.

Año	Depósitos		Créditos	
	Mensual	Interanual	Mensual	Interanual
2002				
Ene	1,2	-2,3	-2,1	-5,9
Feb	-4,8	-6,6	-0,8	-6,9
Mar	-1,7	-7,8	1,0	-5,6
Abr	-1,8	-9,1	0,3	-6,2
May	-8,3	-17,0	-1,3	-6,9
Jun	-22,4	-37,3	-12,8	-18,3
Jul	-2,1	-37,5	0,2	-16,1
Ago	1,7	-34,5	-2,9	-17,8
Sep	2,4	-32,6	-4,0	-21,0
Oct	1,7	-32,2	-0,6	-21,3
Nov	-1,6	-34,5	-4,1	-24,4
Dic	-0,2	-32,6	-3,8	-27,5
2003				
Ene	1,9	-32,1	-0,3	-26,2
Feb	-0,1	-28,8	-0,4	-25,9
Mar	6,5	-22,9	-0,9	-27,3
Abr	9,0	-14,3	0,9	-26,9
May	1,4	-5,3	-7,9	-31,8
Jun	-0,6	21,2	-3,2	-24,3
Jul	1,9	26,1	-5,3	-28,4
Ago	-1,8	21,8	-3,9	-29,2
Sep	0,5	19,5	-2,2	-27,8
Oct	0,0	17,5	3,0	-25,2
Nov	-1,3	17,8	-0,4	-22,3
Dic	-3,7	13,7	2,8	-27,7
2004				
Ene	0,4	11,9	1,2	-15,4
Feb	0,2	12,3	2,9	-12,7
Mar	7,9	13,9	1,0	-10,9
Abr	5,4	10,1	-0,2	-11,9
May	-1,8	6,6	1,0	-3,4
Jun	-1,5	5,7	2,1	2,0
Jul	-1,1	2,6	1,5	9,3
Ago	0,2	4,6	-2,3	11,1
Sep	-0,8	3,3	0,1	13,7
Oct	-1,6	1,7	-1,2	9,1
Nov	-3,8	2,2	1,1	10,3
Dic	-2,8	0,0	-2,8	3,3
2005				
Ene	0,3	0,0	-1,0	1,5
Feb	-1,3	-1,6	-0,8	-2,5
Mar	2,1	-6,9	-1,0	-4,4
Abr	5,4	-6,9	-3,2	-7,3
May	-0,9	-6,0	-1,9	-10,0
Jun	2,6	-2,1	-3,7	-15,2
Jul	-0,9	-1,9	-1,3	-17,5
Ago	-1,7	-3,7	0,4	-15,2
Sep	0,0	-2,9	4,0	-11,9
Oct	-0,3	-1,6	5,4	-6,0
Nov	-1,8	0,5	3,8	-2,5
Dic	-2,0	1,3	3,4	3,7
2006				
Ene	1,8	2,8	-1,2	3,5
Feb	0,8	5,1	0,9	5,3

Fuente: Gerencia de Estudios Económicos, Departamento de Estudios Monetarios y Financieros.

Cuadro N° 26

Tasas efectivas de interés.
Sistema bancario - moneda nacional.
Promedios mensuales (en porcentaje anual).

Año	Activas	Pasivas			Promedio ponderado	Margen de intermediación	Call	
	Promedio ponderado	A la vista	A plazo	CDA			Interbancario	BCP
2002	50,5	9,4	21,7	22,9	12,3	38,2	13,9	12,8
Ene	51,4	6,5	21,7	22,9	11,6	39,8	15,1	14,8
Feb	47,2	7,7	20,5	23,1	10,7	36,6	17,3	15,0
Mar	48,2	9,7	20,7	23,0	11,2	37,1	15,8	15,0
Abr	47,7	9,7	20,6	21,4	11,3	36,4	12,7	11,9
May	48,4	9,6	20,3	21,1	10,9	37,5	10,2	10,1
Jun	52,0	9,8	21,7	22,1	11,0	41,0	10,7	10,0
Jul	57,5	9,6	21,9	20,3	10,9	46,6	12,3	11,3
Ago	50,8	10,5	23,4	23,9	14,9	36,0	13,9	12,0
Sep	44,8	10,5	23,9	24,5	14,5	30,3	12,8	12,0
Oct	53,9	10,7	20,3	24,8	14,7	39,2	11,8	11,4
Nov	50,4	9,6	20,9	25,3	14,5	35,9	11,1	10,7
Dic	53,6	9,1	24,5	23,1	11,9	41,7	11,8	11,1
2003	50,0	6,9	15,5	18,4	10,2	39,7	6,4	7,1
Ene	56,8	10,1	25,0	23,6	14,3	42,4	11,4	11,2
Feb	57,6	9,8	22,5	26,3	15,2	42,5	11,5	11,4
Mar	55,7	9,8	23,6	26,5	14,1	41,6	11,2	11,2
Abr	57,4	8,7	20,2	23,1	18,6	38,8	5,4	5,2
May	52,2	7,8	21,5	20,0	10,6	41,6	2,0	1,9
Jun	48,8	5,9	15,6	21,2	10,0	38,7	s/m	s/m
Jul	51,9	7,4	14,1	14,6	9,2	42,7	s/m	s/m
Ago	51,3	5,3	11,4	15,7	6,3	45,0	s/m	s/m
Sep	44,3	5,7	9,4	13,2	8,0	36,2	s/m	s/m
Oct	43,8	5,0	6,8	12,4	6,2	37,6	1,8	1,6
Nov	44,0	3,8	8,1	12,3	5,3	38,7	1,8	s/m
Dic	36,2	3,4	8,1	11,4	5,1	31,2	s/m	s/m
2004								
Ene	38,9	2,6	7,2	13,1	7,2	31,8	s/m	s/m
Feb	40,4	2,9	5,2	12,2	4,4	36,0	1,5	s/m
Mar	46,8	2,0	6,3	11,2	3,2	43,6	1,5	s/m
Abr	41,2	2,0	7,7	10,3	3,2	38,0	1,5	s/m
May	35,9	1,6	5,8	10,5	2,9	33,0	1,0	s/m
Jun	33,2	1,4	5,8	9,6	2,5	30,7	1,0	s/m
Jul	31,3	1,3	5,6	8,8	2,3	29,0	1,1	s/m
Ago	32,3	0,7	4,8	9,0	1,6	30,7	1,0	s/m
Sep	27,2	0,6	5,7	7,1	1,5	25,7	s/m	s/m
Oct	27,2	0,3	4,7	6,3	0,8	26,4	1,1	s/m
Nov	25,5	0,3	4,8	6,2	0,9	24,6	1,1	s/m
Dic	22,5	0,4	5,1	8,3	1,7	20,9	1,1	s/m
2005								
Ene	24,4	0,2	2,0	5,6	0,7	23,7	1,1	s/m
Feb	34,3	0,3	2,1	8,5	0,7	33,6	1,0	s/m
Mar	33,2	0,2	2,1	8,2	0,5	32,8	1,0	s/m
Abr	33,8	0,2	6,9	13,5	0,8	33,0	1,0	s/m
May	32,5	0,1	3,8	9,3	0,8	31,7	1,0	s/m
Jun	28,9	0,2	6,6	8,9	0,5	28,4	1,0	s/m
Jul	29,8	0,3	5,0	9,6	0,7	29,2	2,9	s/m
Ago	29,6	0,1	9,3	8,6	0,5	29,1	4,0	s/m
Sep	28,9	0,2	9,6	7,5	0,5	28,4	1,9	s/m
Oct	28,6	0,2	8,7	9,8	1,1	27,5	3,2	s/m
Nov	28,2	0,2	7,3	8,0	0,4	27,9	5,1	s/m
Dic	26,6	0,2	10,1	9,0	0,6	26,1	5,0	s/m
2006								
Ene	28,8	0,2	10,7	9,5	0,6	28,1	5,0	s/m

Fuente: Superintendencia de Bancos.

Cuadro N° 26 (continuación)

Tasas efectivas de interés.
Sistema bancario - moneda extranjera.
Promedios mensuales (en porcentaje anual).

Año	Activas		Pasivas		Promedio ponderado	Margen de intermediación
	Promedio ponderado	A la vista	A plazo	CDA		
2002	9,9	1,4	1,9	3,1	1,6	8,3
Ene	10,5	2,3	1,8	3,1	2,3	8,3
Feb	10,3	1,7	1,6	3,4	1,9	8,5
Mar	9,9	1,3	1,8	2,8	1,5	8,4
Abr	9,6	1,2	1,8	2,6	1,4	8,2
May	9,8	1,3	1,9	3,3	1,5	8,3
Jun	10,2	1,3	1,6	2,5	1,4	8,8
Jul	9,8	1,3	3,3	2,5	1,6	8,2
Ago	9,8	1,4	1,6	3,6	2,0	7,8
Sep	9,8	1,5	2,0	3,0	1,8	7,9
Oct	9,6	1,3	1,8	3,2	1,7	7,9
Nov	10,4	1,4	1,7	3,3	1,9	8,5
Dic	9,5	0,7	1,5	3,4	0,8	8,7
2003	10,4	0,6	1,6	2,7	1,1	9,3
Ene	9,9	1,1	1,5	3,6	1,7	8,2
Feb	9,5	0,8	1,5	3,8	1,9	7,7
Mar	10,7	0,5	1,8	3,3	0,7	10,0
Abr	9,6	0,7	1,5	2,6	1,4	8,2
May	10,3	0,7	1,8	3,2	1,1	9,2
Jun	10,0	0,5	1,8	2,9	0,7	9,3
Jul	10,4	0,7	1,8	2,1	1,1	9,3
Ago	10,4	0,3	1,7	2,3	0,5	9,9
Sep	9,8	0,6	1,7	2,2	1,2	8,6
Oct	11,1	0,6	1,5	2,4	1,0	10,1
Nov	14,2	0,4	1,6	2,1	0,9	13,3
Dic	8,2	0,2	1,0	1,8	0,6	7,6
2004						
Ene	8,1	0,2	0,9	1,0	0,3	7,8
Feb	9,0	0,2	0,7	1,3	0,3	8,7
Mar	8,2	0,2	0,7	1,0	0,2	8,1
Abr	7,5	0,2	1,3	1,1	0,3	7,2
May	7,6	0,2	1,4	1,5	0,3	7,3
Jun	8,4	0,2	0,9	1,3	0,2	8,2
Jul	7,8	0,2	1,6	1,0	0,3	7,5
Ago	8,2	0,1	2,0	1,3	0,3	7,9
Sep	8,3	0,1	0,7	1,1	0,2	8,1
Oct	8,3	0,1	0,7	1,3	0,2	8,1
Nov	7,5	0,1	0,8	1,2	0,2	7,3
Dic	8,1	0,1	1,4	1,6	0,3	7,7
2005						
Ene	12,1	0,1	0,5	1,2	0,1	12,0
Feb	8,9	0,1	1,7	1,2	0,1	8,8
Mar	8,8	0,1	0,8	1,7	0,1	8,7
Abr	8,6	0,1	1,4	1,6	0,1	8,5
May	8,9	0,1	1,6	1,7	0,2	8,7
Jun	8,8	0,1	1,5	1,7	0,2	8,7
Jul	9,4	0,2	2,4	2,0	0,3	9,1
Ago	9,0	0,2	1,5	2,2	0,2	8,8
Sep	9,0	0,2	2,1	2,2	0,3	8,7
Oct	8,8	0,1	1,2	3,1	0,3	8,5
Nov	8,5	0,1	2,0	2,6	0,2	8,3
Dic	8,8	0,1	3,3	2,8	0,3	8,6
2006						
Ene	8,2	0,1	3,9	2,5	0,3	7,9

Fuente: Superintendencia de Bancos.

Cuadro N° 27

Operaciones de la Bolsa de Valores de Asunción.
En millones de guaraníes.

Año	Acciones	Bonos	Bonos USD	CDA USD	CDA	Cupones	Cupones USD	Pagarés	Pagarés USD	Certificado bursátil	Certificado de call interfinanciero	Divisas	Títulos de inversión	Títulos de inversión USD	Total operación
2002	13.875	6.146	11.036	0	0	0	0	1.035	0	0	21.295	0	600	98	54.086
Ene	1.156	0	289	0	0	0	0	435	0	0	870	0	0	0	2.750
Feb	916	40	2.846	0	0	0	0	0	0	0	1.300	0	0	0	5.102
Mar	1.969	0	2.337	0	0	0	0	0	0	0	1.420	0	0	0	5.726
Abr	918	45	1.166	0	0	0	0	0	0	0	1.405	0	0	0	3.534
May	1.389	430	2.651	0	0	0	0	600	0	0	2.645	0	0	0	7.715
Jun	1.365	5.000	0	0	0	0	0	0	0	0	2.100	0	400	0	8.865
Jul	2.000	300	1.372	0	0	0	0	0	0	0	2.250	0	0	0	5.922
Ago	2.107	150	139	0	0	0	0	0	0	0	2.475	0	0	0	4.871
Sep	1.033	50	203	0	0	0	0	0	0	0	3.465	0	200	0	4.951
Oct	1.023	131	33	0	0	0	0	0	0	0	3.365	0	0	98	4.650
Nov	5.126	122	33	0	0	0	0	0	0	0	3.065	0	0	88	8.434
Dic	4.326	311	0	0	0	0	0	0	0	0	1.265	0	0	311	6.213
2003	1.917	2.650	1.450	0	0	0	0	0	0	0	2.614	0	0	0	8.631
Ene	684	1.000	1.256	0	0	0	0	0	0	0	1.232	0	0	0	4.172
Feb	1.233	1.650	194	0	0	0	0	0	0	0	1.382	0	0	0	4.459
Mar	1.077	0	445	0	0	0	0	0	0	0	432	0	0	0	1.954
Abr	1.630	0	206	0	0	0	0	0	0	0	232	0	0	0	2.068
May	1.290	867	0	0	0	48	0	0	0	0	732	0	0	0	2.937
Jun	1.043	1.306	0	0	0	61	0	0	0	0	632	0	0	0	3.042
Jul	1.643	0	158	0	0	0	0	0	0	0	832	0	0	0	2.633
Ago	837	254	7.962	0	0	0	0	0	0	0	2.332	0	0	0	11.385
Sep	856	2.570	1.157	0	0	0	0	0	0	0	1.300	0	0	0	5.883
Oct	1.354	3.750	4.680	0	0	0	0	0	0	0	1.100	0	0	0	10.884
Nov	1.678	461	0	0	0	0	0	0	0	0	1.200	0	0	0	3.339
Dic	8.337	0	291	0	0	0	0	0	0	0	0	0	0	0	8.628
2004															
Ene	298	600	243	0	0	0	0	0	0	0	0	0	0	0	1.141
Feb	91	307	223	0	0	0	0	0	0	0	0	0	0	0	621
Mar	148	5.841	2.752	0	0	0	0	0	0	0	0	0	0	0	8.741
Abr	138	2.624	379	0	0	0	0	0	0	0	0	0	0	0	3.141
May	176	3.225	1.584	0	0	0	0	0	0	0	0	0	0	0	4.985
Jun	3.079	1.118	0	0	0	232	0	0	0	0	0	0	0	0	4.429
Jul	2.698	11.584	3.712	0	0	0	0	0	0	0	0	0	0	0	17.994
Ago	88	2.624	5.536	0	0	0	0	0	0	0	0	0	0	0	8.248
Sep	405	599	534	0	0	0	0	0	0	0	0	0	0	0	1.538
Oct	215	1.814	4.024	0	0	0	0	0	0	0	0	0	0	0	6.053
Nov	9.668	1.779	366	0	0	0	0	0	0	0	0	0	0	0	11.813
Dic	1.631	12.346	12.205	0	0	0	0	0	37	0	0	0	0	0	26.219
2005															
Ene	54	7.275	2.660	0	0	0	0	151	0	0	0	0	0	0	10.140
Feb	59	1.810	23.034	0	0	0	0	0	0	0	0	0	0	0	24.903
Mar	50	940	4.159	0	0	0	0	3.580	0	0	0	0	0	0	8.729
Abr	78	45	158	0	0	0	0	0	0	0	0	0	0	0	281
May	2.742	376	515	0	0	0	0	0	0	0	0	0	0	0	3.633
Jun	1.566	3.870	5.916	0	0	0	0	0	0	0	0	0	0	0	11.352
Jul	4.362	378	9.440	0	0	0	0	0	0	0	0	0	0	0	14.180
Ago	42	1.757	1.907	0	0	70	0	0	0	0	0	0	0	0	3.776
Sep	67	5.613	5.529	0	0	28	0	0	0	0	0	0	0	0	11.237
Oct	42	3.060	1.205	0	0	28	0	0	0	0	0	0	0	0	4.307
Nov	98	2.146	1.903	0	0	93	31	0	0	0	0	0	0	0	4.270
Dic	57	1.749	49.683	0	0	0	6	624	0	0	0	0	0	0	52.119
2006															
Ene	0	11.776	14.123	0	0	0	0	0	221	0	0	0	0	0	26.120
Feb	0	16.836	6.890	0	0	42	0	0	374	0	0	0	0	0	24.142

Fuente: Informe diario de la Bolsa de Valores y Productos de Asunción S.A.

Cuadro N° 28

Principales indicadores del sistema bancario nacional.
En porcentaje.

Año	Morosidad 1/	Solvencia 2/	Rentabilidad 3/	Eficiencia 4/	Liquidez 5/	Intermediación 6/
2002						
Ene	17,8%	110,9%	34,9%	50,2%	36,7%	68,2%
Feb	18,1%	110,3%	12,9%	61,3%	35,0%	70,9%
Mar	18,3%	110,3%	11,7%	67,4%	34,2%	71,6%
Abr	18,1%	10,2%	11,0%	69,5%	36,8%	71,3%
May	18,5%	110,4%	18,4%	62,6%	39,1%	72,2%
Jun	18,9%	110,4%	19,7%	58,6%	37,3%	78,1%
Jul	19,8%	110,7%	22,9%	57,4%	40,2%	79,7%
Ago	20,6%	110,8%	24,0%	55,8%	43,8%	74,3%
Sep	21,3%	110,5%	18,0%	56,9%	42,2%	70,3%
Oct	21,4%	110,6%	20,6%	57,8%	43,8%	68,6%
Nov	21,3%	110,1%	16,4%	58,4%	45,1%	67,7%
Dic	19,4%	109,9%	9,5%	57,2%	42,8%	67,2%
2003						
Ene	20,6%	10,9%	16,0%	67,6%	42,9%	64,5%
Feb	21,1%	10,3%	10,8%	169,0%	43,0%	63,0%
Mar	21,7%	9,6%	14,7%	70,7%	46,2%	57,8%
Abr	22,0%	9,2%	9,6%	79,3%	47,5%	53,3%
May	21,4%	9,4%	4,9%	89,3%	49,5%	50,4%
Jun	21,6%	9,8%	8,0%	82,5%	52,4%	48,0%
Jul	22,0%	9,8%	10,0%	79,8%	53,1%	46,4%
Ago	22,6%	9,5%	10,3%	78,1%	53,4%	45,0%
Sep	22,7%	9,1%	11,5%	75,5%	53,7%	43,1%
Oct	22,5%	9,1%	11,7%	75,7%	54,3%	44,8%
Nov	22,0%	9,5%	10,0%	75,3%	53,4%	46,4%
Dic	20,6%	8,7%	6,1%	74,1%	52,7%	47,2%
2004						
Ene	20,6%	8,4%	14,0%	66,5%	53,8%	46,7%
Feb	20,3%	8,5%	10,5%	73,3%	53,4%	47,8%
Mar	18,6%	8,6%	-1,1%	76,6%	54,9%	46,6%
Abr	18,2%	8,7%	2,1%	78,5%	56,0%	45,3%
May	18,0%	8,8%	13,1%	74,7%	57,0%	45,1%
Jun	17,4%	9,7%	14,4%	71,2%	56,5%	47,1%
Jul	16,3%	9,8%	16,9%	70,7%	57,5%	48,8%
Ago	16,4%	9,9%	14,6%	70,5%	57,0%	48,5%
Sep	14,9%	10,1%	17,8%	70,4%	57,1%	49,2%
Oct	13,1%	9,6%	20,1%	69,9%	55,0%	52,3%
Nov	12,3%	9,4%	20,3%	69,4%	53,7%	54,3%
Dic	10,4%	9,6%	20,5%	68,3%	52,7%	55,3%
2005						
Ene	10,6%	9,5%	24,3%	60,6%	55,8%	53,9%
Feb	10,5%	9,5%	23,3%	61,2%	56,9%	58,2%
Mar	10,3%	9,6%	23,8%	61,5%	55,8%	58,3%
Abr	10,3%	9,6%	24,5%	60,8%	55,6%	58,2%
May	10,3%	9,8%	23,5%	61,0%	56,3%	57,4%
Jun	10,0%	9,9%	27,5%	62,1%	56,5%	57,3%
Jul	9,8%	10,1%	26,3%	62,1%	57,3%	56,8%
Ago	9,5%	10,1%	27,3%	61,2%	56,6%	57,8%
Sep	8,7%	10,3%	28,1%	61,2%	55,8%	59,1%
Oct	8,2%	10,2%	28,0%	61,2%	54,5%	60,6%
Nov	7,3%	10,4%	28,1%	60,5%	54,0%	61,5%
Dic	6,5%	10,1%	27,3%	62,7%	52,8%	62,4%
2006						
Ene	6,6%	10,1%	34,5%	50,0%	55,6%	59,9%
Feb	6,5%	10,2%	30,9%	54,6%	56,6%	n/d
Bancos Privados						
Ene - 06	3,2%	10,5%	29,9%	53,6%	54,2%	n/d

Fuente: Boletín Estadístico de la Superintendencia y Balance Consolidado de Bancos.

Nota: 1/ Préstamos vencidos/Préstamos.

2/ Patrimonio Neto / (Activos + Contingentes Totales).

3/ Utilidad antes de Impuestos / Patrimonio (Anual).

4/ Gastos Administrativos / Margen Operativo.

5/ (Disponibilidad + Inversiones Temporarias) / Depósitos.

6/ Préstamos/ Depósitos.

Cuadro N° 29

Principales indicadores de las empresas financieras.
En porcentaje.

Año	Morosidad 1/	Solvencia 2/	Rentabilidad 3/	Eficiencia 4/	Liquidez 5/	Intermediación 6/
2002						
Ene	12,2%	21,4%	22,3%	56,7%	32,4%	162,8%
Feb	12,8%	21,5%	20,2%	59,5%	31,3%	166,5%
Mar	12,4%	21,4%	18,8%	60,4%	30,3%	166,6%
Abr	13,0%	21,4%	18,5%	61,1%	31,3%	160,9%
May	14,1%	20,5%	19,1%	61,3%	33,9%	157,1%
Jun	13,2%	19,1%	3,5%	59,8%	28,9%	165,9%
Jul	14,5%	19,0%	3,7%	61,4%	29,2%	158,0%
Ago	15,3%	18,2%	1,4%	62,9%	30,1%	144,6%
Sep	16,0%	19,2%	14,1%	62,1%	30,7%	129,2%
Oct	16,4%	19,6%	13,9%	61,8%	30,9%	124,2%
Nov	15,7%	19,4%	13,9%	61,1%	31,6%	121,4%
Dic	15,1%	19,2%	10,7%	62,4%	33,8%	118,7%
2003						
Ene	16,4%	19,8%	13,1%	67,0%	32,8%	119,1%
Feb	16,5%	19,4%	7,0%	69,5%	31,5%	118,3%
Mar	16,6%	19,3%	8,4%	68,1%	33,2%	120,6%
Abr	16,9%	18,6%	11,1%	69,3%	38,3%	115,2%
May	15,5%	18,0%	10,2%	71,9%	37,5%	111,9%
Jun	15,1%	17,3%	9,7%	70,7%	38,3%	113,9%
Jul	14,7%	16,9%	8,7%	71,7%	35,7%	114,9%
Ago	14,4%	16,5%	8,0%	71,2%	35,6%	111,9%
Sep	12,3%	17,0%	9,1%	71,0%	34,5%	112,3%
Oct	11,9%	17,3%	8,9%	71,1%	32,6%	112,0%
Nov	12,0%	18,1%	6,5%	72,2%	30,5%	113,8%
Dic	10,4%	18,6%	8,3%	72,7%	32,6%	110,9%
2004						
Ene	12,8%	21,0%	8,3%	74,4%	35,4%	110,4%
Feb	12,9%	20,8%	1,9%	75,2%	34,4%	111,5%
Mar	12,8%	20,8%	7,8%	73,3%	34,2%	109,3%
Abr	12,5%	20,2%	9,4%	73,3%	34,9%	105,7%
May	11,7%	17,8%	14,6%	71,2%	31,4%	100,5%
Jun	10,7%	18,0%	15,0%	69,5%	31,0%	99,7%
Jul	11,1%	17,5%	15,6%	68,3%	30,4%	97,2%
Ago	10,6%	17,0%	16,7%	67,8%	29,7%	95,4%
Sep	9,8%	17,3%	17,4%	67,5%	27,4%	98,5%
Oct	9,3%	17,3%	18,2%	67,3%	26,4%	98,4%
Nov	8,6%	17,4%	18,5%	66,5%	27,7%	97,4%
Dic	7,0%	16,8%	19,2%	65,9%	27,2%	97,0%
2005						
Ene	7,5%	17,0%	19,8%	63,1%	28,3%	94,7%
Feb	7,6%	16,9%	22,1%	63,3%	28,3%	93,8%
Mar	7,6%	17,3%	26,5%	60,9%	30,6%	88,7%
Abr	8,1%	16,6%	26,4%	62,7%	30,9%	88,8%
May	8,2%	16,7%	26,0%	63,2%	31,8%	87,3%
Jun	7,7%	16,5%	25,2%	63,6%	31,2%	87,7%
Jul	7,8%	16,7%	24,5%	64,0%	30,1%	88,7%
Ago	7,6%	16,6%	24,0%	63,9%	29,3%	90,1%
Sep	6,4%	16,8%	24,5%	63,6%	28,2%	91,4%
Oct	6,1%	17,0%	25,3%	63,2%	26,5%	93,4%
Nov	5,6%	16,8%	26,2%	63,1%	24,4%	96,0%
Dic	5,0%	16,7%	25,9%	63,7%	23,3%	96,2%
2006						
Ene	5,3%	16,7%	27,5%	57,9%	26,1%	94,5%
Feb	5,4%	16,6%	24,9%	60,7%	27,2%	n/d

Fuente: Boletín Estadístico de la Superintendencia y Balance Consolidado de Empresas Financieras.

Nota: 1/Préstamos vencidos/Préstamos.

2/Patrimonio Neto / (Activos + Contingentes Totales).

3/Utilidad antes de Impuestos / Patrimonio (Anual).

4/Gastos Administrativos /Margen Operativo.

5/(Disponibilidad + Inversiones Temporarias) / Depósitos.

6/Préstamos/ Depósitos.

Cuadro N° 30

Transacciones del sistema bancario con el resto del mundo.
En millones de dólares.

Sistema bancario	2002				2003				2004				2005				2006
	Marzo	Junio	Septiembre	Diciembre	Marzo	Junio	Septiembre	Diciembre	Marzo	Junio	Septiembre	Diciembre	Marzo	Junio	Septiembre	Diciembre	Enero
Activos	391,5	250,0	248,4	280,5	334,4	394,9	456,8	389,2	406,3	411,5	407,4	381,8	399,0	437,8	428,4	339,5	353,4
A la vista	85,0	58,5	93,4	111,1	119,7	125,7	145,3	112,2	109,3	116,9	119,0	101,9	139,6	118,2	118,4	86,9	122,4
Caja en USD	28,1	25,2	37,6	57,2	38,5	45,7	45,0	41,3	39,7	50,0	47,5	38,1	58,8	43,0	48,8	28,8	47,9
Depósitos a la vista en casa matriz	3,2	2,7	8,4	4,8	6,4	5,0	10,3	6,0	4,4	5,2	3,7	5,1	3,9	4,5	4,7	7,4	6,2
Depósitos a la vista en otros bancos	53,7	30,7	47,4	49,1	74,9	75,0	90,0	65,0	65,2	61,7	67,8	58,8	76,9	70,8	64,9	50,6	68,3
A plazo	290,9	183,0	151,0	169,1	211,7	267,1	309,6	275,3	295,0	291,7	284,6	275,6	254,4	313,8	304,1	249,8	228,2
Depósitos a la vista en casa matriz	75,6	61,9	76,4	56,6	72,2	95,4	99,8	93,4	103,8	101,9	86,4	79,8	69,8	90,0	78,4	63,4	64,2
Depósitos a la vista en otros bancos	215,3	121,0	74,6	112,5	139,5	171,7	209,8	181,8	191,2	189,8	198,2	195,9	184,5	223,8	225,8	186,4	164,0
Otros	15,6	8,5	4,0	0,3	2,9	2,1	2,0	1,8	2,0	2,9	3,8	4,2	5,1	5,7	5,9	2,8	2,8
Pasivos	74,0	115,4	68,4	55,6	46,7	43,0	32,2	32,7	33,3	34,2	34,3	52,6	42,0	36,7	26,7	39,4	43,0
A la vista	15,2	27,6	15,3	6,5	10,5	14,7	13,1	13,9	15,5	18,1	18,3	14,9	6,7	10,9	6,4	5,5	10,2
Depósitos a la vista de casa matriz	7,4	22,6	11,0	3,1	6,4	9,9	8,9	9,9	10,7	12,9	12,4	10,1	1,3	6,0	1,4	0,3	5,1
Depósitos a la vista de otros bancos	7,8	5,0	4,3	3,4	4,1	4,9	4,1	4,0	4,9	5,2	5,9	4,8	5,4	4,9	4,9	5,2	5,1
Préstamos	14,8	31,5	16,0	17,6	7,8	7,3	1,4	1,3	1,7	1,8	1,5	3,4	3,2	0,5	0,5	0,5	2,3
Derivados de importaciones	20,3	18,1	17,1	15,4	14,3	10,8	13,8	14,9	12,8	8,6	12,5	14,5	12,9	11,0	11,6	14,1	13,5
Otros	23,7	38,2	20,1	16,0	14,1	10,1	4,0	2,7	3,3	5,6	2,1	19,8	19,1	14,3	8,3	19,4	16,9
Bancos de inversión directa extranjera																	
Saldos																	
Capital	77,6	54,5	53,8	47,1	53,5	59,9	56,2	45,2	58,4	73,8	76,0	59,4	59,5	63,4	59,1	59,2	59,7
Utilidades y reservas acumuladas	177,0	145,8	137,0	115,4	120,7	127,8	127,7	116,3	119,2	132,3	137,7	136,2	142,0	153,9	169,6	164,4	167,5
Patrimonio	254,6	200,3	190,8	162,5	174,2	187,7	183,9	161,5	177,5	206,1	213,6	195,7	201,5	217,3	228,7	223,6	227,2
Flujos																	
Utilidad del ejercicio	-0,9	11,5	-4,6	-6,2	2,8	3,5	2,6	-11,8	-3,7	3,6	0,7	3,8	4,0	4,6	4,9	1,0	-38,0
Remesas de utilidades	9,9	12,5	3,3	0,0	6,2	0,2	2,8	6,7	0,0	0,8	0,0	0,0	0,5	2,2	0,0	11,5	-40,8
Capitalización	0,2	-9,0	0,4	0,0	0,7	0,2	0,0	0,0	12,1	15,7	1,9	0,4	0,0	1,6	0,1	0,0	0,5
Reinversión de utilidades	-10,7	-1,0	-7,9	-6,2	-3,4	3,3	-0,1	-18,5	-3,7	2,8	0,7	3,8	3,5	2,4	4,9	-10,5	2,9
Impacto en la balanza de pagos	-9,7	-21,5	-2,9	0,0	-5,5	0,0	-2,8	-6,7	12,1	15,0	1,9	0,4	-0,5	-0,6	0,1	-11,4	41,3

Fuente: Superintendencia de Bancos, balance consolidado de bancos.

Cuadro N° 31

Deuda interna del sector público y privado con el Banco Central del Paraguay.
En miles de millones de guaraníes.

Año	Sector público						Sector privado					
	No financiero					Total	Financiero		Bancos	Otros 2/	Total	Total
	Gobierno Central 3/	Entidades descentralizadas	Fondo seguridad social	Gobierno local	Empresas públicas		1/	Total				
2002												
Ene	1.397	1	0	1	422	1.821	112	1.933	1.058,0	152,1	1.210,1	3.143,2
Feb	1.418	1	0	1	423	1.843	112	1.955	1.061,9	155,0	1.216,9	3.171,7
Mar	1.398	1	0	1	423	1.823	114	1.937	1.062,4	154,9	1.217,3	3.154,6
Abr	1.658	1	0	1	220	1.880	114	1.994	1.060,3	154,0	1.214,3	3.208,3
May	1.763	0,3	0	1	227	1.991	115	2.106	1.119,0	152,4	1.271,4	3.377,7
Jun	1.934	0,3	0	1	240	2.175	116	2.291	1.115,8	161,9	1.277,7	3.569,0
Jul	1.962	0,1	0	1	243	2.206	117	2.323	1.234,0	161,9	1.395,9	3.719,0
Ago	2.035	0,1	0	1	247	2.283	117	2.400	1.170,4	161,3	1.331,7	3.731,8
Sep	2.007	0,1	0	1	247	2.255	118	2.373	1.162,6	163,8	1.326,4	3.699,5
Oct	2.137	0,1	0	1	255	2.393	118	2.511	1.180,7	161,3	1.342,0	3.853,1
Nov	2.370	0,1	0	1	264	2.635	119	2.754	1.207,7	164,8	1.372,5	4.126,6
Dic	2.391	0	0	1	282	2.674	121	2.795	1.210,1	166,4	1.376,5	4.171,1
2003												
Ene	2.456	0	0	1	285	2.742	285	3.027	1.208,2	168,3	1.376,5	4.403,5
Feb	2.458	0	0	1	286	2.745	122	2.867	1.209,4	165,7	1.375,1	4.242,1
Mar	2.617	0	0	1	287	2.905	123	3.028	1.210,9	165,9	1.376,8	4.404,3
Abr	2.645	0	0	1	289	2.935	123	3.058	1.207,5	169,5	1.377,0	4.435,4
May	2.470	0	0	1	280,6	2.752	124	2.876	1.197,0	164,4	1.361,4	4.237,1
Jun	2.474	0	0	1	279,1	2.754	124	2.878	1.221,4	170,4	1.391,8	4.270,0
Jul	2.479	0	0	1	275	2.755	126	2.881	1.220,6	166,7	1.387,3	4.268,1
Ago	2.531	0	0	1	278,5	2.811	127	2.938	1.239,4	162,1	1.401,5	4.339,0
Sep	2.535	0	0	1	285,4	2.821	127	2.949	1.239,2	157,8	1.397,0	4.345,8
Oct	2.461	0	0	1	283,7	2.746	128	2.874	1.242,9	151,2	1.394,1	4.267,8
Nov	2.400	0	0	1	284,8	2.686	128	2.814	1.247,6	145,6	1.393,2	4.207,0
Dic	2.429	0	0	1	291,1	2.721	129	2.850	1.275,1	147,6	1.422,7	4.272,8
2004												
Ene	2.458	0	0	1	293,8	2.753	130	2.883	1.279,1	141,9	1.421,0	4.303,8
Feb	2.466	0	0	1	290,1	2.757	131	2.888	1.277,1	138,2	1.415,3	4.303,4
Mar	2.530	0	0	1	284,9	2.816	131	2.947	1.275,2	126,5	1.401,7	4.348,6
Abr	2.533	0	0	1	280,3	2.814	132	2.946	1.252,9	125,0	1.377,9	4.324,2
May	2.754	0	0	1	327,7	3.083	133	3.216	1.255,8	123,8	1.379,6	4.595,3
Jun	2.707	0	0	1	325,3	3.033	134	3.167	1.214,6	122,6	1.337,2	4.504,5
Jul	2.716	0	0	1	325,7	3.043	135	3.177	1.215,3	122,0	1.337,3	4.514,5
Ago	2.680	0	0	1	327	3.008	135	3.143	1.213,8	121,5	1.335,3	4.478,3
Sep	2.733	0	0	1	331,3	3.065	136	3.201	1.211,8	121,2	1.333,0	4.534,3
Oct	2.745	0	0	1	338,5	3.085	136	3.221	1.213,1	120,7	1.333,8	4.554,3
Nov	2.746	0	0	1	347,6	3.095	137	3.232	1.212,5	120,7	1.333,2	4.564,8
Dic	2.763	0	0	1	364,7	3.129	137	3.266	1.213,3	120,7	1.334,0	4.599,7
2005												
Ene	2.796	0	0	1	351,7	3.149	139	3.288	1.213,8	120,7	1.334,5	4.622,2
Feb	2.770	0	0	1	352	3.123	140	3.263	1.210,0	120,7	1.330,7	4.593,7
Mar	2.776	0	0	1	350	3.127	140	3.267	1.211,0	120,4	1.331,4	4.598,4
Abr	2.767	0	0	1	349	3.117	141	3.258	1.207,9	120,4	1.328,3	4.586,3
May	2.778	0	0	1	342	3.121	142	3.263	1.203,2	120,6	1.323,8	4.586,8
Jun	2.716	0	0	1	335	3.052	143	3.195	1.189,7	120,6	1.310,3	4.505,3
Jul	2.693	0	0	1	334	3.028	143	3.171	1.188,8	120,6	1.309,4	4.480,4
Ago	2.729	0	0	1	340	3.070	144	3.214	1.187,7	120,6	1.308,3	4.522,3
Sep	2.739	0	0	1	337	3.077	144	3.221	1.188,0	120,6	1.308,7	4.530,0
Oct	2.739	0	0	1	338	3.078	145	3.224	1.184,1	120,6	1.304,7	4.528,4
Nov	2.744	0	0	1	336	3.081	146	3.227	1.182,6	120,6	1.303,2	4.530,7
Dic	2.738	0	0	1	338	3.077	147	3.224	1.182,0	120,6	1.302,6	4.526,8
2006												
Ene	2.748	0	0	1	343	3.092	148	3.240	1.182,4	120,6	1.303,1	4.543,0
Feb	2.700	0	0	1	336	3.037	147	3.184	1.180,3	120,6	1.300,9	4.485,0

Fuente: Gerencia de Estudios Económicos, Departamento de Estudios Monetarios y Financieros.

Nota: 1/ Incluye BNPAP y Fondo Ganadero.

2/ Incluye préstamos a financieras y casas de ahorro y préstamos.

3/ La deuda interna se registra a su valor actual.

Cuadro N° 32

Depósitos del sector público no financiero en el Banco Central del Paraguay
En millones de guaraníes.

Año	Administración Central	Entidades descentralizadas	Fondo de seguridad social	Gobierno local	Empresas públicas	Total
2002						
Ene	599.508	20	0	1	14.891	614.420
Feb	644.874	693	0	1	9.523	655.091
Mar	554.254	20	0	1	3.793	558.068
Abr	587.576	932	0	1	2.153	590.662
May	574.644	20	0	1	4.487	579.152
Jun	649.123	20	0	1	2.819	651.963
Jul	631.541	20	0	1	19.454	651.016
Ago	681.643	20	0	1	4.842	686.506
Sep	680.613	20	0	1	6.457	687.091
Oct	696.276	20	0	1	8.643	704.940
Nov	714.294	20	0	1	15.002	729.317
Dic	696.602	20	0	1	2.682	699.305
2003						
Ene	779.496	20	0	1	3.055	782.572
Feb	824.202	20	0	1	11.303	835.526
Mar	793.033	20	0	1	17.666	810.720
Abr	761.320	20	0	1	3.284	764.625
May	698.825	20	0	1	4.309	703.155
Jun	718.159	20	0	1	18.641	736.821
Jul	682.788	20	0	1	30.123	712.932
Ago	741.840	20	0	1	4.291	746.152
Sep	857.826	20	0	1	16.802	874.649
Oct	981.269	20	0	1	15.677	996.967
Nov	1.075.243	20	0	1	27.172	1.102.436
Dic	1.118.463	20	0	1	27.914	1.146.398
2004						
Ene	956.857	20	0	1	6.201	963.079
Feb	903.165	20	0	1	26.093	929.279
Mar	964.181	20	0	1	33.425	997.627
Abr	1.006.848	20	0	1	25.682	1.032.551
May	1.248.677	20	0	1	24.583	1.273.281
Jun	1.134.321	20	0	1	35.894	1.170.236
Jul	1.309.526	20	0	1	53.817	1.363.364
Ago	1.451.302	20	0	1	76.409	1.527.732
Sep	1.586.323	21	0	1	117.326	1.703.671
Oct	1.648.139	21	0	1	150.509	1.798.670
Nov	1.621.213	21	0	1	139.353	1.760.588
Dic	1.166.203	21	0	1	46.811	1.213.036
2005						
Ene	1.313.988	21	0	1	35.902	1.349.912
Feb	1.292.617	21	0	1	56.315	1.348.954
Mar	1.367.999	21	0	1	80.308	1.448.329
Abr	1.546.297	21	0	1	112.829	1.659.148
May	1.551.548	20	0	1	72.994	1.624.563
Jun	1.516.559	20	0	1	79.533	1.596.113
Jul	1.568.190	21	0	1	60.867	1.629.079
Ago	1.505.347	21	0	1	95.492	1.600.861
Sep	1.620.618	21	0	1	119.391	1.740.031
Oct	1.711.963	21	0	1	143.626	1.855.611
Nov	1.526.327	21	0	1	110.925	1.637.274
Dic	1.098.723	21	0	1	77.290	1.176.035
2006						
Ene	1.226.077	21	0	1	65.727	1.291.826
Feb	1.599.617	21	0	1	134.235	1.733.874

Fuente: Gerencia de Estudios Económicos, Departamento de Estudios Monetarios y Financieros.

Cuadro N° 33

Ejecución presupuestaria del Gobierno Central recaudado/obligado.
En millones de guaraníes.

Año	Ingresos								Gastos					Sup.(+) / Def.(-)
	Tributarios					No	De	Total	Corrientes			De		
	IVA	Comercio exterior	Renta	Otros	Total	tributarios 1/	capital 2/		Personal	Otros	Total	capital	Total	
2002	1.252.461	487.516	584.698	596.121	2.920.796	2.152.337	66.538	5.139.671	2.581.783	2.167.417	4.749.200	1.334.902	6.084.102	-944.431
Ene	108.848	43.232	23.554	57.225	232.859	109.180	3.688	235.547	191.010	168.216	359.226	14.621	373.847	-28.120
Feb	91.750	35.526	20.375	59.276	206.927	147.194	2.456	209.383	196.830	129.467	326.297	45.294	371.591	-15.014
Mar	91.113	51.854	24.081	39.343	206.391	137.650	9.734	216.125	199.146	154.516	353.662	32.599	386.261	-32.486
Abr	125.254	40.477	45.456	68.042	279.229	125.976	1.996	281.201	407.201	199.421	147.687	347.108	428.304	-21.103
May	113.408	34.140	68.484	43.102	259.134	148.598	4.225	263.332	202.692	165.826	368.518	55.277	423.795	-11.838
Jun	88.754	31.478	49.269	40.236	209.737	187.855	2.204	212.059	201.661	194.862	396.523	137.485	534.008	-134.212
Jul	101.386	46.155	69.308	44.709	261.558	174.796	8.323	270.119	202.723	184.126	386.849	114.198	501.047	-56.370
Ago	83.742	36.079	43.603	39.386	202.810	211.467	3.552	206.367	202.023	154.873	356.896	105.503	462.399	-44.570
Set	114.115	47.595	63.812	58.417	283.939	141.062	3.081	287.020	203.155	170.112	373.267	103.431	476.698	-48.616
Oct	103.565	39.817	55.313	48.994	247.689	237.748	17.827	265.575	503.264	205.859	151.464	357.323	414.434	31.507
Nov	109.090	40.840	74.192	53.314	277.436	153.670	4.524	281.100	198.017	169.455	367.472	118.129	485.601	-49.971
Dic	121.436	40.323	47.251	44.077	253.087	377.141	4.928	365.075	379.246	376.813	756.059	412.735	1.168.794	-533.638
2003	1.570.339	665.113	623.865	817.144	3.676.461	2.252.888	110.544	6.039.893	2.724.180	2.243.958	4.968.138	1.269.354	6.237.491	-197.598
Ene	108.616	47.664	28.651	58.631	244.562	147.556	3.430	252.000	197.517	178.818	376.335	28.448	404.783	-9.235
Feb	98.114	48.664	15.086	68.191	230.055	164.216	4.732	234.787	210.482	141.163	351.645	24.946	376.591	22.412
Mar	103.428	56.076	12.102	70.103	241.709	170.157	5.466	247.166	208.761	188.827	397.588	61.435	459.023	-41.691
Abr	130.916	33.002	62.222	72.067	298.207	213.698	51.301	349.998	210.486	158.973	369.459	93.738	460.197	100.009
May	124.799	41.535	81.099	61.991	309.424	145.112	6.648	316.072	209.484	173.609	383.093	99.991	483.084	-21.900
Jun	118.372	40.840	44.579	42.663	246.454	153.642	3.503	250.000	215.918	205.683	421.601	119.473	541.075	-137.476
Jul	124.669	58.365	64.565	52.071	299.666	168.884	9.402	309.068	211.770	223.962	435.732	100.070	535.802	-49.745
Ago	121.714	56.137	44.259	67.879	289.989	221.894	2.196	292.085	214.051	128.621	342.672	83.041	425.713	88.366
Sep	140.642	71.903	80.322	73.424	366.291	167.781	4.594	371.885	212.802	143.161	355.963	100.218	456.181	82.485
Oct	161.478	95.822	67.903	380.597	174.511	1.268	1.268	175.779	213.012	170.809	383.821	114.385	498.206	58.170
Nov	163.268	56.433	77.985	72.728	370.414	207.558	14.908	385.322	213.973	220.726	434.699	168.153	602.852	-9.972
Dic	173.323	58.672	45.181	96.999	374.175	334.692	3.096	407.791	405.923	309.606	715.529	275.455	990.984	-279.021
2004	1.938.954	903.999	880.158	1.206.129	4.929.240	2.709.148	54.394	7.692.782	2.983.475	2.382.466	5.365.941	1.668.264	7.034.205	658.577
Ene	143.410	43.210	31.701	100.756	319.077	56.928	0	319.077	215.876	113.221	329.097	914	370.011	45.994
Feb	134.219	67.420	23.708	80.336	305.683	199.105	5.397	311.080	223.995	163.959	387.954	17.983	405.937	104.248
Mar	164.264	62.075	59.215	78.829	364.383	250.239	2.034	366.417	228.501	185.712	414.213	100.708	514.921	101.735
Abr	170.718	67.943	71.470	103.411	413.542	214.750	2.188	415.730	228.346	179.099	407.445	87.257	494.702	135.778
May	194.597	87.118	95.983	104.706	482.404	261.227	2.619	485.023	228.072	176.737	404.809	100.324	505.133	241.117
Jun	168.066	75.559	64.147	94.918	402.690	191.637	2.301	404.997	231.277	138.033	369.310	80.025	449.335	147.293
Jul	175.892	97.626	99.840	445.892	523.638	288.570	11.147	534.777	245.609	229.208	474.817	108.177	617.178	128.431
Ago	139.991	64.047	92.716	112.269	409.023	246.280	6.778	416.058	226.617	227.086	453.703	126.355	580.058	82.023
Sep	173.671	43.565	126.114	125.979	469.329	207.322	1.754	471.083	226.691	121.469	348.160	105.572	453.732	224.673
Oct	162.051	56.635	63.585	117.603	399.874	277.461	4.650	404.511	235.896	284.262	520.158	315.621	835.779	-153.794
Nov	136.018	192.594	79.780	94.318	502.710	227.023	11.480	514.200	252.211	215.502	467.713	245.932	713.645	27.568
Dic	176.057	67.772	77.640	93.164	414.633	288.606	4.046	418.649	456.785	297.593	754.378	379.396	1.133.774	-426.489
2005 *	2.357.494	852.672	976.691	1.263.718	5.470.576	2.921.807	34.349	8.426.732	3.333.565	2.679.494	6.213.059	1.856.527	8.069.585	357.147
Ene	183.490	49.852	96.070	159.839	489.251	267.910	2.070	491.321	243.791	144.064	387.855	30.932	418.787	141.820
Feb	161.110	61.576	36.028	110.232	368.946	225.045	563	374.489	254.376	220.986	475.362	54.450	529.812	64.742
Mar	145.917	57.757	33.571	104.649	341.894	392.796	4.919	346.813	246.126	205.157	451.283	93.007	544.290	195.319
Abr	184.187	55.420	68.990	107.614	516.211	225.832	2.526	518.743	257.723	254.948	512.671	94.127	606.798	137.771
May	199.815	63.560	124.162	113.005	500.542	184.533	1.000	501.542	253.384	238.305	491.689	121.501	613.190	72.885
Jun	181.763	69.740	57.630	103.059	412.192	278.352	945	413.147	253.449	236.581	490.029	127.924	617.953	73.536
Jul	202.990	61.675	142.973	114.860	522.497	184.580	3.337	525.827	257.832	301.473	559.305	178.310	737.615	-27.202
Ago	204.789	67.259	60.899	107.363	440.310	279.948	1.911	441.859	251.548	218.195	469.744	171.839	641.582	80.586
Sep	197.477	76.881	102.978	98.859	476.194	217.881	2.084	478.278	251.150	244.250	495.399	142.179	637.578	58.582
Oct	217.996	82.494	50.103	121.598	472.191	236.569	1.215	473.776	256.904	214.996	471.901	156.762	628.662	81.313
Nov	234.771	91.667	74.499	104.106	505.042	239.243	1.176	506.218	266.672	262.617	529.289	316.114	845.404	-99.943
Dic	243.190	94.791	75.573	102.304	515.858	297.190	12.603	528.451	540.610	337.922	878.532	369.382	1.247.914	-422.263
2006 *	226.745	96.046	70.641	100.698	494.130	309.696	1.281	805.106	289.588	226.584	516.172	15.558	531.730	273.376
Ene	226.745	96.046	70.641	100.698	494.130	309.696	1.281	805.106	289.588	226.584	516.172	15.558	531.730	273.376

Fuente: Ministerio de Hacienda, Dirección de Política Fiscal.

*Cifras preliminares.

Nota: 1/Incluye donaciones corrientes.

2/Incluye donaciones de capital.

Cuadro N° 34

Balanza de pagos - presentación normalizada.
En millones de dólares.

	2002		2003*					2004*					2005*	
	Total	I	II	III	IV	Total	I	II	III	IV	Total	I	II	
I.- Cuenta corriente	92,6	-14,6	191,3	23,9	-69,9	130,8	101,0	97,1	-59,4	-125,0	13,7	111,5	27,1	
A. Bienes 1/	-279,9	-92,0	85,6	-75,1	-194,6	-276,1	-19,7	4,8	-150,8	-234,8	-400,6	1,0	-99,7	
1. Exportaciones (crédito)	1.858,0	401,9	665,6	627,0	475,6	2.170,0	658,0	712,6	733,1	654,7	2.758,3	718,6	668,1	
2. Importaciones (débito)	-2.137,9	-493,8	-580,0	-702,0	-670,3	-2.446,1	-677,7	-707,8	-883,8	-889,6	-3.158,9	-717,6	-767,8	
B. Servicios	213,8	58,6	60,9	64,3	65,2	249,0	81,0	65,9	48,4	56,1	251,4	73,0	67,3	
1. Transportes	-110,2	-27,6	-22,7	-19,2	-26,5	-95,9	-14,9	-10,1	-27,9	-30,8	-83,6	-15,4	-14,2	
2. Viajes	-2,6	-0,5	-3,4	-0,2	0,8	-3,3	-1,7	-3,2	-0,2	0,7	-4,4	-2,0	-0,8	
3. Otros servicios 2/	326,7	86,7	87,0	83,7	91,0	348,2	97,6	79,2	76,5	86,2	339,4	90,3	82,3	
C. Renta	42,8	-20,7	7,4	-7,9	14,6	-6,7	-8,2	-18,5	-2,7	-1,8	-31,3	-10,0	8,0	
1. Remuneración a empleados	102,8	20,2	30,8	30,7	30,9	112,6	32,0	32,0	32,0	32,0	128,0	32,6	32,6	
2. Renta de la inversión	-60,0	-40,9	-23,4	-38,6	-16,3	-119,3	-40,2	-50,5	-34,7	-33,8	-159,3	-42,7	-24,7	
2.1 Inversión extranjera directa	-8,1	-21,9	-0,1	-18,3	6,0	-34,3	-18,5	-25,2	-20,6	-13,9	-78,2	-25,1	-6,4	
2.2 Inversión de cartera	2,3	0,6	0,6	0,6	0,6	2,3	0,6	0,6	0,6	0,6	2,3	0,6	0,6	
2.3 Otra inversión	-54,2	-19,6	-23,9	-20,8	-22,9	-87,3	-22,2	-25,9	-14,7	-20,5	-83,4	-18,2	-18,9	
D. Transferencias corrientes	115,9	39,5	37,5	42,5	44,9	164,5	47,9	45,0	45,6	55,6	194,2	47,6	51,6	
II. Cuenta capital y financiera	92,1	91,0	63,2	-44,6	131,0	240,5	-109,6	25,5	137,3	-75,3	-22,2	-45,0	103,0	
A. Cuenta de capital	4,0	3,8	3,8	3,8	3,8	15,0	4,0	4,0	4,0	4,0	16,0	4,0	4,0	
1. Transferencias de capital	4,0	3,8	3,8	3,8	3,8	15,0	4,0	4,0	4,0	4,0	16,0	4,0	4,0	
B. Cuenta financiera	88,1	87,2	59,5	-48,4	127,2	225,5	-113,6	21,5	133,3	-79,3	-38,2	-49,0	99,0	
1. Inversión directa 3/	12,0	-9,1	72,9	8,8	-48,7	23,9	-41,5	109,7	25,9	-62,9	31,2	2,3	29,0	
2. Inversión de cartera	-0,1	0,4	-0,6	-0,2		-0,4	-0,1				-0,1	-0,1		
3. Otra inversión	76,2	95,9	-12,9	-57,0	175,9	202,0	-72,0	-88,2	107,4	-16,4	-69,2	-51,2	70,0	
3.1 Activos	-16,1	105,5	32,8	-57,5	121,8	202,6	30,8	-62,9	77,5	-50,9	-5,5	-43,3	137,5	
3.1.1 Créditos comerciales	-8,0	0,9	-3,1	-6,6	20,2	11,4	2,7	-15,2	4,1	4,2	-4,2	-6,0	0,1	
3.1.2 Préstamos	182,3	-55,9	-67,6	-51,6	26,4	-148,7	-29,9	-8,0	-2,6	12,2	-28,3	18,6	-64,5	
3.1.3 Moneda y depósitos	-161,6	158,9	102,3	-1,2	72,9	332,9	55,9	-41,2	74,6	-68,3	21,0	-55,4	199,8	
3.1.4 Otros activos	-28,8	1,6	1,2	1,9	2,3	7,0	2,1	1,5	1,4	1,0	6,0	-0,5	2,1	
3.2 Pasivos	92,3	-9,6	-45,7	0,6	54,2	-0,5	-102,8	-25,3	29,9	34,5	-63,7	-7,9	-67,5	
3.2.1 Créditos comerciales	8,0	20,5	-14,7	-16,3	-12,0	-22,5	-31,6	7,2	24,0	17,0	16,6	-8,2	-29,4	
3.2.2 Préstamos	42,2	-27,4	-32,4	3,2	43,1	-13,5	-17,2	-8,1	5,1	12,6	-7,6	-15,2	-28,8	
3.2.3 Moneda y depósitos	8,3	7,3	2,2	-6,0	-0,2	3,3	2,1	6,0	-3,9	-4,7	-0,5	-0,7	-0,8	
3.2.4 Otros pasivos	33,8	-10,0	-0,7	19,7	23,3	32,2	-56,1	-30,4	4,7	9,6	-72,2	16,2	-8,5	
III. Errores y omisiones	-268,5	-25,2	-177,3	59,2	73,3	-70,0	43,1	-50,2	25,4	169,6	187,9	-45,5	-46,0	
IV. Activos de reserva 4/	83,8	-51,2	-77,2	-38,5	-134,4	-301,3	-34,5	-72,4	-103,3	30,7	-179,5	-21,0	-84,2	

Fuente: Gerencia de Estudios Económicos, Departamento de Economía Internacional.

*Cifras preliminares.

Nota: Presentación adaptada a la 5ta. versión del Manual de Balanza de Pagos del Fondo Monetario Internacional.

Observación:

1/ Incluye binacionales, así como el comercio registrado y no registrado de acuerdo a cifras DOTS/FMI y las reexportaciones.

2/ Incluye transacciones de las binacionales (regalías, compensaciones y otros servicios).

3/ Incluye inversión directa de las binacionales.

4/ Variación de los activos de reservas internacionales; incremento (-) y pérdida (+).

Cuadro Nº 35

Resumen de la cuenta corriente por componentes normalizados.
En millones de dólares.

Partida	2002		2003*					2004*					2005*	
	Total	I	II	III	IV	Total	I	II	III	IV	Total	I	II	
I. Cuenta corriente	92,6	-14,6	191,3	23,9	-69,9	130,8	101,0	97,1	-59,4	-125,0	13,7	111,5	27,1	
* Exportaciones de bienes, servicios y renta	2.622,1	578,9	863,8	812,1	658,2	2.913,0	853,6	903,5	927,7	838,7	3.523,6	914,9	881,7	
A. Bienes	1.858,0	401,9	665,6	627,0	475,6	2.170,0	658,0	712,6	733,1	654,7	2.758,3	718,6	668,1	
1. Mercancías generales	1.851,7	400,1	663,8	625,2	474,0	2.163,1	656,2	710,8	731,3	653,1	2.751,4	716,8	666,3	
2. Bienes para transformación	0,0	0,0	0,0	0,0	0,0	0,0	0,0	0,0	0,0	0,0	0,0	0,0	0,0	
3. Reparaciones de bienes	0,5	0,1	0,1	0,1	0,1	0,5	0,1	0,1	0,1	0,1	0,5	0,1	0,1	
4. Bienes adq. en puertos por medios de transporte	5,8	1,6	1,6	1,6	1,5	6,4	1,6	1,6	1,6	1,5	6,4	1,6	1,6	
5. Oro no monetario	0,0	0,0	0,0	0,0	0,0	0,0	0,0	0,0	0,0	0,0	0,0	0,0	0,0	
B. Servicios	568,4	141,8	150,5	143,3	141,1	576,7	153,1	142,8	147,5	136,0	579,4	151,8	148,4	
1. Transportes	68,9	20,0	27,1	24,1	13,3	84,5	20,4	26,3	27,0	13,0	86,7	21,4	24,2	
2. Viajes	62,2	16,0	15,3	16,7	15,6	63,6	16,8	15,9	17,8	16,5	67,0	19,6	18,0	
3. Servicios de comunicaciones	13,0	3,3	3,3	3,3	3,3	13,0	4,0	4,0	4,0	4,0	16,0	4,3	4,3	
4. Servicios de construcción	0,0	0,0	0,0	0,0	0,0	0,0	0,0	0,0	0,0	0,0	0,0	0,0	0,0	
5. Servicios de seguros	19,0	3,6	3,6	3,6	3,6	14,2	4,0	4,0	4,0	4,0	16,0	4,1	4,1	
6. Servicios financieros	5,1	0,8	1,0	1,1	3,2	6,1	4,2	5,1	0,6	0,6	10,5	2,4	3,3	
7. Servicios de informática y de información	0,4	0,0	0,1	0,0	0,1	0,2	0,1	0,1	0,1	0,1	0,4	0,1	0,1	
8. Regalías y derechos de licencia	187,1	48,1	48,8	46,6	49,9	193,4	59,4	41,3	46,9	46,0	193,6	47,9	48,8	
9. Otros servicios empresariales	175,3	44,9	46,0	43,5	43,9	178,3	38,7	38,8	39,6	42,0	159,1	45,2	37,6	
10. Servicios personales, culturales y recreativos	0,0	0,0	0,0	0,0	0,0	0,0	0,0	0,0	0,0	0,0	0,0	0,0	0,0	
11. Servicios del gobierno, n.i.o.p.	37,4	5,2	5,4	4,5	8,3	23,4	5,5	7,3	7,5	9,8	30,1	6,9	8,0	
C. Renta	195,7	35,3	47,8	41,8	41,5	166,3	42,5	48,2	47,2	48,1	185,9	44,6	65,3	
1. Remuneración de empleados	102,8	20,2	30,8	30,7	30,9	112,6	32,0	32,0	32,0	32,0	128,0	32,6	32,6	
2. Renta de la inversión	92,9	15,1	17,0	11,1	10,6	53,7	10,5	16,2	15,2	16,1	57,9	11,9	32,6	
2.1 Inversión directa	31,3	4,6	10,5	4,4	4,5	24,0	4,7	10,7	5,6	8,0	29,0	1,6	20,2	
2.2 Inversión de cartera	2,3	0,6	0,6	0,6	0,6	2,3	0,6	0,6	0,6	0,6	2,3	0,6	0,6	
2.3 Otra inversión	59,3	9,9	5,9	6,2	5,5	27,4	5,3	4,9	9,0	7,5	26,6	9,8	11,9	
* Importaciones de bienes, servicios y renta	-2.645,4	-633,0	-710,0	-830,7	-773,0	-2.946,8	-800,5	-851,4	-1.032,8	-1.019,4	-3.704,1	-851,1	-906,2	
A. Bienes	-2.137,9	-493,8	-580,0	-702,0	-670,3	-2.446,1	-677,7	-707,8	-883,8	-889,6	-3.158,9	-717,6	-767,8	
1. Mercancías generales	-2.134,4	-493,0	-579,2	-701,2	-669,3	-2.442,7	-676,9	-707,0	-883,0	-888,6	-3.155,5	-716,8	-767,0	
2. Bienes para transformación	0,0	0,0	0,0	0,0	0,0	0,0	0,0	0,0	0,0	0,0	0,0	0,0	0,0	
3. Reparaciones de bienes	-0,7	-0,2	-0,2	-0,2	-0,2	-0,7	-0,2	-0,2	-0,2	-0,2	-0,7	-0,2	-0,2	
4. Bienes adq. en puertos por medios de transporte	-2,8	-0,6	-0,6	-0,6	-0,8	-2,7	-0,6	-0,6	-0,6	-0,8	-2,7	-0,6	-0,6	
5. Oro no monetario	0,0	0,0	0,0	0,0	0,0	0,0	0,0	0,0	0,0	0,0	0,0	0,0	0,0	
B. Servicios	-354,6	-83,2	-89,6	-79,0	-75,8	-327,7	-72,1	-76,9	-99,1	-79,9	-328,0	-76,9	-81,0	
1. Transportes	-179,1	-47,6	-49,8	-43,3	-39,8	-180,4	-35,3	-36,4	-54,9	-43,8	-170,3	-36,7	-38,4	
2. Viajes	-64,8	-16,5	-18,7	-16,9	-14,8	-66,9	-18,5	-19,1	-18,0	-15,8	-71,4	-21,6	-18,8	
3. Servicios de comunicaciones	-0,2	-0,1	-0,1	-0,1	-0,1	-0,2	-0,1	-0,1	-0,1	-0,1	-0,2	-1,0	-1,0	
4. Servicios de construcción	0,0	0,0	0,0	0,0	0,0	0,0	0,0	0,0	0,0	0,0	0,0	0,0	0,0	
5. Servicios de seguros	-46,7	-10,0	-11,2	-9,7	-9,9	-40,8	-9,8	-10,2	-11,2	-10,7	-41,8	-10,5	-10,7	
6. Servicios financieros	-7,1	-1,0	-0,7	-1,4	-1,2	-4,3	-0,9	-0,7	-1,6	-0,2	-3,4	-1,1	-1,2	
7. Servicios de informática y de información	-1,1	-0,4	-0,3	-0,3	-0,2	-1,2	-0,1	-1,0	0,0	-1,0	-2,1	-0,1	-2,0	
8. Regalías y derechos de licencia	-4,6	-1,1	-1,1	-1,1	-1,3	-4,6	-1,1	-1,1	-4,6	0,0	-6,8	-0,3	-0,3	
9. Otros servicios empresariales	-16,9	-4,0	-5,1	-4,0	-5,2	-18,3	-3,7	-4,7	-5,0	-4,3	-17,7	-4,1	-4,1	
10. Servicios personales, culturales y recreativos	0,0	0,0	0,0	0,0	0,0	0,0	0,0	0,0	0,0	0,0	0,0	0,0	0,0	
11. Servicios del gobierno, n.i.o.p.	-34,0	-2,6	-2,7	-2,3	-3,4	-11,0	-2,7	-3,7	-3,8	-4,1	-14,3	-3,4	-4,5	
C. Renta	-152,9	-56,0	-40,4	-49,7	-26,9	-173,0	-50,7	-66,7	-49,9	-49,9	-217,2	-54,6	-57,3	
1. Remuneración de empleados	0,0	0,0	0,0	0,0	0,0	0,0	0,0	0,0	0,0	0,0	0,0	0,0	0,0	
2. Renta de la inversión	-152,9	-56,0	-40,4	-49,7	-26,9	-173,0	-50,7	-66,7	-49,9	-49,9	-217,2	-54,6	-57,3	
2.1 Inversión directa	-39,4	-26,5	-10,6	-22,7	1,5	-58,3	-23,2	-35,9	-26,2	-21,9	-107,2	-26,7	-26,6	
2.2 Inversión de cartera	0,0	0,0	0,0	0,0	0,0	0,0	0,0	0,0	0,0	0,0	0,0	0,0	0,0	
2.3 Otra inversión	-113,5	-29,5	-29,8	-27,0	-28,4	-114,7	-27,5	-30,8	-23,7	-28,0	-110,0	-28,0	-30,7	
** Balance de bienes	-279,9	-92,0	85,6	-75,1	-194,6	-276,1	-19,7	4,8	-150,8	-234,8	-400,6	1,0	-99,7	
** Balance de servicios	213,8	58,6	60,9	64,3	65,2	249,0	81,0	65,9	48,4	56,1	251,4	73,0	67,3	
** Balance de renta	42,8	-20,7	7,4	-7,9	14,6	-6,7	-8,2	-18,5	-2,7	-1,8	-31,3	-10,0	8,0	
D. Transferencias corrientes	115,9	39,5	37,5	42,5	44,9	164,5	47,9	45,0	45,6	55,6	194,2	47,6	51,6	
1. Gobierno general	10,4	1,6	1,6	1,6	1,6	6,5	1,6	1,6	4,6	1,6	9,5	1,6	1,6	
2. Otros sectores	105,5	37,9	35,9	40,9	43,3	158,0	46,3	43,4	41,0	54,0	184,7	46,0	50,0	

Fuente: Gerencia de Estudios Económicos, Departamento de Economía Internacional.

*Cifras preliminares.

Cuadro N° 36

Resumen de la cuenta de capital por componentes normalizados.

En millones de dólares.

Partida	2002					2003*					2004*					2005*	
	I	II	III	IV	Total	I	II	III	IV	Total	I	II	III	IV	Total	I	II
II. Cuenta de capital y financiera	-119,8	341,1	-3,8	-41,6	175,9	39,8	-14,0	-83,1	-3,4	-60,8	-144,1	-46,9	34,0	-44,6	-201,6	-66,0	18,8
A. Cuenta de capital	1,0	1,0	1,0	1,0	4,0	3,8	3,8	3,8	3,8	15,0	4,0	4,0	4,0	4,0	16,0	4,0	4,0
B. Cuenta financiera (1+2+3+4+5)	-120,8	340,1	-4,8	-42,6	171,9	36,0	-17,8	-86,9	-7,2	-75,8	-148,1	-50,9	30,0	-48,6	-217,6	-70,0	14,8
1. Inversión directa	-161,8	162,3	6,5	5,0	12,0	-9,1	72,9	8,8	-48,7	23,9	-41,5	109,7	25,9	-62,9	31,2	2,3	29,0
1.1 En el Exterior	-1,4	6,1	-1,3	-1,4	2,0	-1,4	-1,4	-1,3	-1,4	-5,5	-1,5	-1,5	-1,5	-1,5	-6,0	-1,5	-1,5
1.1.1 Acciones y participaciones de capital	0,0	0,0	0,0	0,0	0,0	0,0	0,0	0,0	0,0	0,0	0,0	0,0	0,0	0,0	0,0	0,0	0,0
1.1.2 Utilidades reinvertidas	-1,4	6,1	-1,3	-1,4	2,0	-1,4	-1,4	-1,3	-1,4	-5,5	-1,5	-1,5	-1,5	-1,5	-6,0	-1,5	-1,5
1.1.3 Otro capital	0,0	0,0	0,0	0,0	0,0	0,0	0,0	0,0	0,0	0,0	0,0	0,0	0,0	0,0	0,0	0,0	0,0
1.1.4 Instrumentos financieros derivados	0,0	0,0	0,0	0,0	0,0	0,0	0,0	0,0	0,0	0,0	0,0	0,0	0,0	0,0	0,0	0,0	0,0
1.2 En Paraguay	-160,4	156,2	7,8	6,4	10,0	-7,7	74,3	10,1	-47,3	29,4	-40,0	111,2	27,4	-61,4	37,2	3,8	30,5
1.2.1 Acciones y participaciones de capital	14,4	12,1	9,6	45,2	81,3	8,7	6,7	4,2	17,2	36,8	-28,0	20,4	17,9	24,0	34,3	-8,2	17,0
1.2.2 Utilidades reinvertidas	-15,2	-62,9	1,0	-54,9	-132,0	-9,5	-7,7	14,2	-31,2	-34,2	10,4	14,7	9,7	7,2	42,0	12,0	13,5
1.2.3 Otro capital	-159,6	207,0	-2,8	16,1	60,7	-6,9	75,3	-8,3	-33,3	26,8	-22,4	76,1	-0,2	-92,6	-39,1	0,0	0,0
1.2.4 Instrumentos financieros derivados	0,0	0,0	0,0	0,0	0,0	0,0	0,0	0,0	0,0	0,0	0,0	0,0	0,0	0,0	0,0	0,0	0,0
2. Inversión de cartera	0,0	-0,1	0,0	0,0	-0,1	0,4	-0,6	-0,2	0,0	-0,4	-0,1	0,0	0,0	0,0	-0,1	-0,1	0,0
2.1 Activos	0,0	0,0	0,0	0,0	0,0	0,0	0,0	0,0	0,0	0,0	0,0	0,0	0,0	0,0	0,0	0,0	0,0
2.2 Pasivos	0,0	-0,1	0,0	0,0	-0,1	0,4	-0,6	-0,2	0,0	-0,4	-0,1	0,0	0,0	0,0	-0,1	-0,1	0,0
3. Instrumentos financieros derivados	0,0	0,0	0,0	0,0	0,0	0,0	0,0	0,0	0,0	0,0	0,0	0,0	0,0	0,0	0,0	0,0	0,0
3.1 Activos	0,0	0,0	0,0	0,0	0,0	0,0	0,0	0,0	0,0	0,0	0,0	0,0	0,0	0,0	0,0	0,0	0,0
3.2 Pasivos	0,0	0,0	0,0	0,0	0,0	0,0	0,0	0,0	0,0	0,0	0,0	0,0	0,0	0,0	0,0	0,0	0,0
4. Otra inversión	-97,4	188,6	-25,4	10,4	76,2	95,9	-12,9	-57,0	175,9	202,0	-72,0	-88,2	107,4	-16,4	-69,2	-51,2	70,0
4.1 Activos	-59,6	85,7	-1,9	-40,3	-16,1	105,5	32,8	-57,5	121,8	202,6	30,8	-62,9	77,5	-50,9	-5,5	-43,3	137,5
4.1.1 Créditos comerciales	6,1	-2,2	6,4	-18,3	-8,0	0,9	-3,1	-6,6	20,2	11,4	2,7	-15,2	4,1	4,2	-4,2	-6,0	0,1
4.1.2 Préstamos	5,4	166,5	40,1	-29,7	182,3	-55,9	-67,6	-51,6	26,4	-148,7	-29,9	-8,0	-2,6	12,2	-28,3	18,6	-64,5
4.1.3 Moneda y depósitos	-59,9	-64,9	-45,8	9,0	-161,6	158,9	102,3	-1,2	72,9	332,9	55,9	-41,2	74,6	-68,3	21,0	-55,4	199,8
4.1.4 Otros activos	-11,2	-13,7	-2,6	-1,3	-28,8	1,6	1,2	1,9	2,3	7,0	2,1	1,5	1,4	1,0	6,0	-0,5	2,1
4.2 Pasivos	-37,8	102,9	-23,5	50,7	92,3	-9,6	-45,7	0,6	54,2	-0,5	-102,8	-25,3	29,9	34,5	-63,7	-7,9	-67,5
4.2.1 Créditos comerciales	-7,0	11,0	16,1	-12,1	8,0	20,5	-14,7	-16,3	-12,0	-22,5	-31,6	7,2	24,0	17,0	16,6	-8,2	-29,4
4.2.2 Préstamos	-34,7	35,6	-14,0	55,3	42,2	-27,4	-32,4	3,2	43,1	-13,5	-17,2	-8,1	5,1	12,6	-7,6	-15,2	-28,8
4.2.3 Moneda y depósitos	-0,7	49,1	-26,7	-13,4	8,3	7,3	2,2	-6,0	-0,2	3,3	2,1	6,0	-3,9	-4,7	-0,5	-0,7	-0,8
4.2.4 Otros pasivos	4,6	7,2	1,1	20,9	33,8	-10,0	-0,7	19,7	23,3	32,2	-56,1	-30,4	4,7	9,6	-72,2	16,2	-8,5
5. Activos de reserva	138,4	-10,7	14,1	-58,0	83,8	-51,2	-77,2	-38,5	-134,4	-301,3	-34,5	-72,4	-103,3	30,7	-179,5	-21,0	-84,2
III. Errores y omisiones netos	186,2	-439,6	-78,0	62,9	-268,5	-25,2	-177,3	59,2	73,3	-70,0	43,1	-50,2	25,4	169,6	187,9	-45,5	-46,0

Fuente: Gerencia de Estudios Económicos, Departamento de Economía Internacional.

*Cifras preliminares.

Cuadro N° 37

Balanza de pagos de Paraguay: Años 2002 - 2005.

Presentación analítica.

En millones de dólares.

Partida	2002					2003*					2004*					I
	I	II	III	IV	Total	I	II	III	IV	Total	I	II	III	IV	Total	
A. Cuenta corriente	-66,4	98,5	81,8	-21,3	92,6	-14,6	191,3	23,9	-69,9	130,8	101,0	97,1	-59,4	-125,0	13,7	111,5
1. Bienes f.o.b. : exportaciones	459,3	547,3	539,2	312,2	1.858,0	401,9	665,6	627,0	475,6	2.170,0	658,0	712,6	733,1	654,7	2.758,3	718,6
2. Bienes f.o.b. : importaciones	-564,8	-562,4	-541,8	-468,9	-2.137,9	-493,8	-580,0	-702,0	-670,3	-2.446,1	-677,7	-707,8	-883,8	-889,6	-3.158,9	-717,6
Balanza de bienes	-105,5	-15,1	-2,6	-156,7	-279,9	-92,0	85,6	-75,1	-194,6	-276,1	-19,7	4,8	-150,8	-234,8	-400,6	1,0
3. Servicios: crédito	135,0	155,7	141,9	135,9	568,4	141,8	150,5	143,3	141,1	576,7	153,1	142,8	147,5	136,0	579,4	151,8
4. Servicios: débito	-87,5	-108,0	-90,8	-68,4	-354,6	-83,2	-89,6	-79,0	-75,8	-327,7	-72,1	-76,9	-99,1	-79,9	-328,0	-78,9
Balanza de bienes y servicios	-58,0	32,6	48,5	-89,2	-66,1	-33,4	146,5	-10,8	-129,4	-27,0	81,3	70,6	-102,3	-178,8	-149,2	73,9
5. Renta: crédito	45,9	68,1	42,8	38,9	195,7	35,3	47,8	41,8	41,5	166,3	42,5	48,2	47,2	48,1	185,9	44,6
6. Renta: débito	-76,2	-28,2	-43,5	-5,1	-152,9	-56,0	-40,4	-49,7	-26,9	-173,0	-50,7	-66,7	-49,9	-49,9	-217,2	-54,6
Balanza de bienes, servicios y renta	-88,3	72,6	47,8	-55,4	-23,3	-54,1	153,8	-18,6	-114,8	-33,7	53,1	52,1	-105,1	-180,6	-180,5	63,9
7. Transferencias corrientes: crédito	22,3	26,3	34,5	34,5	117,5	39,9	37,9	42,9	45,3	166,0	48,3	45,4	46,0	56,0	195,7	48,0
8. Transferencias corrientes: débito	-0,4	-0,4	-0,4	-0,4	-1,6	-0,4	-0,4	-0,4	-0,4	-1,5	-0,4	-0,4	-0,4	-0,4	-1,5	-0,4
Cuenta de capital y financiera	-267,5	350,8	-24,5	-6,8	52,0	97,3	58,2	-62,0	76,7	170,1	-55,2	49,1	136,8	-64,0	66,6	8,0
B. Cuenta de capital 1/	1,0	1,0	1,0	1,0	4,0	3,8	3,8	3,8	3,8	15,0	4,0	4,0	4,0	4,0	16,0	4,0
9. Cuenta de capital: crédito	1,0	1,0	1,0	1,0	4,0	3,8	3,8	3,8	3,8	15,0	4,0	4,0	4,0	4,0	16,0	4,0
10. Cuenta de capital: débito	0,0	0,0	0,0	0,0	0,0	0,0	0,0	0,0	0,0	0,0	0,0	0,0	0,0	0,0	0,0	0,0
Total, grupos A y B	-85,4	99,5	82,8	-20,3	96,6	-10,8	195,1	27,7	-66,1	145,8	105,0	101,1	-55,4	-121,0	29,7	115,5
C. Cuenta financiera 1/	-268,5	349,8	-25,5	-7,8	48,0	93,5	54,5	-65,8	72,9	155,1	-59,2	45,1	132,8	-68,0	50,6	4,0
11. Inversión directa en el extranjero	-1,4	6,1	-1,3	-1,4	2,0	-1,4	-1,4	-1,3	-1,4	-5,5	-1,5	-1,5	-1,5	-1,5	-6,0	-1,5
12. Inversión directa en economía declarante	-160,4	156,2	7,8	6,4	10,0	-7,7	74,3	10,1	-47,3	29,4	-40,0	111,2	27,4	-61,4	37,2	3,8
13. Inversión de cartera - activos	0,0	0,0	0,0	0,0	0,0	0,0	0,0	0,0	0,0	0,0	0,0	0,0	0,0	0,0	0,0	0,0
13.1 Títulos de participación en capita	0,0	0,0	0,0	0,0	0,0	0,0	0,0	0,0	0,0	0,0	0,0	0,0	0,0	0,0	0,0	0,0
13.2 Títulos de deuda	0,0	0,0	0,0	0,0	0,0	0,0	0,0	0,0	0,0	0,0	0,0	0,0	0,0	0,0	0,0	0,0
14. Inversión de cartera - pasivos	0,0	-0,1	0,0	0,0	-0,1	0,4	-0,6	-0,2	0,0	-0,4	-0,1	0,0	0,0	0,0	-0,1	-0,1
14.1 Títulos de participación en capita	0,0	0,0	0,0	0,0	0,0	0,0	0,0	0,0	0,0	0,0	0,0	0,0	0,0	0,0	0,0	0,0
14.2 Títulos de deuda	0,0	-0,1	0,0	0,0	-0,1	0,4	-0,6	-0,2	0,0	-0,4	-0,1	0,0	0,0	0,0	-0,1	-0,1
15. Instr. financieros derivados - activos	0,0	0,0	0,0	0,0	0,0	0,0	0,0	0,0	0,0	0,0	0,0	0,0	0,0	0,0	0,0	0,0
16. Instr. financieros derivados - pasivos	0,0	0,0	0,0	0,0	0,0	0,0	0,0	0,0	0,0	0,0	0,0	0,0	0,0	0,0	0,0	0,0
17. Otra inversión - activos	-59,6	85,7	-1,9	-40,3	-16,1	105,5	32,8	-57,5	121,8	202,6	30,8	-62,9	77,5	-50,9	-5,5	-43,3
17.1 Autoridades monetarias	0,0	0,0	0,0	0,0	0,0	0,0	0,0	0,0	0,0	0,0	0,0	0,0	0,0	0,0	0,0	0,0
17.2 Gobierno general	-24,1	-24,1	-14,3	-15,2	-77,7	-12,2	-10,7	-7,0	-8,1	-38,0	-7,6	-7,6	-7,6	2,7	-20,1	0,0
17.3 Bancos	53,1	99,9	1,6	-32,1	122,5	-53,8	-60,5	-62,0	67,6	-108,7	-17,1	-5,1	4,1	25,5	7,4	-17,2
17.4 Otros sectores	-88,6	9,9	10,8	7,0	-60,9	171,5	104,0	11,5	62,3	349,3	55,5	-50,2	81,0	-79,1	7,2	-26,1
18. Otra inversión - pasivos	-47,1	101,9	-30,1	27,5	52,2	-3,3	-50,7	-16,9	-0,1	-71,0	-48,4	-1,7	29,4	45,8	25,1	45,1
18.1 Autoridades monetarias	-1,0	-1,6	-0,1	-1,7	-4,4	-1,0	-1,7	-0,1	-1,7	-4,4	-1,0	-1,7	0,1	-1,7	-4,3	1,0
18.2 Gobierno general	-8,4	5,2	3,3	22,9	23,0	1,0	-1,3	16,7	36,7	53,1	-16,2	1,4	5,4	14,8	5,4	-12,0
18.3 Bancos	-11,5	77,9	-47,5	-12,6	6,3	-9,4	-3,7	-10,9	0,1	-23,9	0,4	0,5	0,0	18,0	18,9	-3,4
18.4 Otros sectores	-26,2	20,4	14,2	18,9	27,3	6,1	-44,0	-22,6	-35,3	-95,8	-31,6	-1,9	23,9	14,7	5,1	59,5
Total, grupos A a C	-333,9	449,3	57,3	-28,1	144,6	82,7	249,5	-38,1	6,8	300,9	45,8	146,2	77,4	-189,0	80,4	119,5
D. Errores y omisiones netos	186,2	-439,6	-78,0	62,9	-268,5	-25,2	-177,3	59,2	73,3	-70,0	43,1	-50,2	25,4	169,6	187,9	-45,5
Total, grupos A a D (Balanza global)	-147,7	9,7	-20,7	34,8	-123,9	57,5	72,2	21,1	80,1	230,9	88,9	96,0	102,8	-19,4	288,3	74,0
E. Financiamiento	147,7	-9,7	20,7	-34,8	123,9	-57,5	-72,2	-21,1	-80,1	-230,9	-88,9	-96,0	-102,8	19,4	-288,3	-74,0
19. Activos de reserva	138,4	-10,7	14,1	-58,0	83,8	-51,2	-77,2	-38,5	-134,4	-301,3	-34,5	-72,4	-103,3	30,7	-179,5	-21,0
20. Uso crédito del FMI y préstamos del FMI	0,0	0,0	0,0	0,0	0,0	0,0	0,0	0,0	0,0	0,0	0,0	0,0	0,0	0,0	0,0	0,0
21. Financiamiento excepcional	9,3	1,0	6,6	23,2	40,1	-6,3	5,0	17,4	54,3	70,4	-54,4	-23,6	0,5	-11,3	-88,8	-53,0

Nota: 1/ Excluye componentes clasificados como grupo E.

Fuente: Gerencia de Estudios Económicos, Departamento de Economía Internacional.

*Cifras preliminares.

Cuadro N° 38

Posición de inversión internacional (saldos a fin de periodo).
En miles de dólares.

Partida	2002					2003*					2004*					2005*	
	I trim.	II trim.	III trim.	IV trim.	Total	I trim.	II trim.	III trim.	IV trim.	Total	I trim.	II trim.	III trim.	IV trim.	Total	I trim.	II trim.
I. Activos	3.141,3	3.053,1	3.042,1	3.116,8	3.116,8	2.298,3	2.344,2	2.441,5	2.455,5	2.455,5	2.460,8	2.597,6	2.625,0	2.646,5	2.646,5	2.712,4	2.660,7
1. Inversión directa en el extranjero	141,1	135,0	136,3	137,7	137,7	139,1	140,5	141,8	143,2	143,2	144,7	146,2	147,7	149,2	149,2	150,7	152,2
1.1.1 Acciones y utilidades reinvertidas	141,1	135,0	136,3	137,7	137,7	139,1	140,5	141,8	143,2	143,2	144,7	146,2	147,7	149,2	149,2	150,7	152,2
1.1.2 Otro capital	0,0	0,0	0,0	0,0	0,0	0,0	0,0	0,0	0,0	0,0	0,0	0,0	0,0	0,0	0,0	0,0	0,0
1.1.3 Instrumentos financieros derivados	0,0	0,0	0,0	0,0	0,0	0,0	0,0	0,0	0,0	0,0	0,0	0,0	0,0	0,0	0,0	0,0	0,0
2. Inversión de cartera	16,4	13,3	13,3	13,3	13,3	4,7	4,7	4,7	4,7	4,7	4,7	4,7	4,7	4,7	4,7	4,7	4,7
2.1.1 Títulos de participación en el capital	15,7	12,6	12,6	12,6	12,6	4,0	4,0	4,0	4,0	4,0	4,0	4,0	4,0	4,0	4,0	4,0	4,0
2.1.2 Títulos de deuda	0,7	0,7	0,7	0,7	0,7	0,7	0,7	0,7	0,7	0,7	0,7	0,7	0,7	0,7	0,7	0,7	0,7
3. Instrumentos financieros derivados	0,0	0,0	0,0	0,0	0,0	0,0	0,0	0,0	0,0	0,0	0,0	0,0	0,0	0,0	0,0	0,0	0,0
4. Otra inversión	2.398,6	2.307,9	2.309,7	2.324,5	2.324,5	1.455,2	1.418,2	1.471,6	1.324,2	1.324,2	1.295,4	1.361,6	1.292,6	1.324,6	1.324,6	1.368,0	1.230,6
4.1.1 Créditos comerciales	70,0	72,4	65,9	59,3	59,3	58,4	61,5	68,1	47,9	47,9	45,2	60,4	56,3	52,1	52,1	58,1	58,0
4.1.2 Préstamos	722,6	556,1	516,0	545,7	545,7	601,6	669,2	720,8	694,4	694,4	724,3	732,3	734,9	722,7	722,7	704,1	768,6
4.1.3 Moneda y depósitos	1.561,4	1.625,0	1.670,8	1.661,3	1.661,3	738,6	632,0	629,1	530,5	530,5	476,5	521,0	454,9	504,3	504,3	559,7	360,0
4.1.4 Otros activos	44,6	54,4	57,0	58,2	58,2	56,6	55,5	53,6	51,4	51,4	49,4	47,9	46,5	45,5	45,5	46,1	44,0
5. Activos de reserva	585,2	596,9	582,8	641,3	641,3	699,3	780,8	823,4	983,4	983,4	1.016,0	1.085,1	1.180,0	1.168,0	1.168,0	1.189,0	1.273,2
5.1 Oro monetario	10,4	11,1	11,3	12,1	12,1	11,7	12,1	13,1	14,1	14,1	14,4	13,4	13,4	13,4	13,4	13,4	13,4
5.2 Derechos especiales de giro	102,4	103,8	104,6	106,5	106,5	106,5	109,7	112,0	117,0	117,0	117,4	116,0	116,0	116,0	116,0	116,0	116,0
5.3 Posición de reserva en el FMI	27,0	27,0	27,0	27,0	27,0	27,0	27,1	27,7	31,0	31,0	31,0	31,0	31,0	31,0	31,0	31,0	31,0
5.4 Divisas	440,0	451,7	437,0	490,3	490,3	548,6	625,8	664,3	815,0	815,0	846,9	918,4	1.013,3	1.001,3	1.001,3	1.022,3	1.106,5
5.5 Otros activos	5,4	3,3	2,9	5,4	5,4	5,5	6,1	6,3	6,3	6,3	6,3	6,3	6,3	6,3	6,3	6,3	6,3
II. Pasivos	3.833,1	3.963,8	3.931,1	3.939,8	3.939,8	3.962,2	4.077,1	4.119,6	4.213,1	4.213,1	4.144,9	4.206,9	4.254,5	4.223,9	4.223,9	4.195,5	4.144,0
1. Inversión directa en la economía declarante	957,8	963,6	978,7	901,5	901,5	929,8	1.085,8	1.086,0	1.084,0	1.084,0	1.115,2	1.223,5	1.246,4	1.143,8	1.143,8	1.167,3	1.197,8
1.2.1 Acciones y utilidades reinvertidas	1.032,1	830,9	848,8	755,5	755,5	790,7	871,4	880,0	911,3	911,3	964,9	997,1	1.020,2	1.010,2	1.010,2	1.033,7	1.064,2
1.2.2 Otro capital	-74,3	132,7	129,9	146,0	146,0	139,1	214,4	206,0	172,7	172,7	150,3	226,4	226,2	133,6	133,6	133,6	133,6
1.2.3 Instrumentos financieros derivados	0,0	0,0	0,0	0,0	0,0	0,0	0,0	0,0	0,0	0,0	0,0	0,0	0,0	0,0	0,0	0,0	0,0
2. Inversión de cartera	0,4	0,3	0,3	0,3	0,3	0,7	0,1	0,0	0,0	0,0	0,0	0,0	0,0	0,0	0,0	0,0	0,0
2.2.1 Títulos de participación en el capital	0,0	0,0	0,0	0,0	0,0	0,0	0,0	0,0	0,0	0,0	0,0	0,0	0,0	0,0	0,0	0,0	0,0
2.2.2 Títulos de deuda	0,4	0,3	0,3	0,3	0,3	0,7	0,1	0,0	0,0	0,0	0,0	0,0	0,0	0,0	0,0	0,0	0,0
3. Instrumentos financieros derivados	0,0	0,0	0,0	0,0	0,0	0,0	0,0	0,0	0,0	0,0	0,0	0,0	0,0	0,0	0,0	0,0	0,0
4. Otra inversión	2.874,9	2.999,9	2.952,1	3.038,0	3.038,0	3.031,6	2.991,2	3.033,6	3.129,1	3.129,1	3.029,7	2.983,4	3.008,1	3.080,1	3.080,1	3.028,2	2.946,1
4.2.1 Créditos comerciales	411,0	422,0	427,4	415,3	415,3	435,8	421,2	404,9	392,9	392,9	361,4	368,6	392,6	409,6	409,6	336,7	307,3
4.2.2 Préstamos	2.275,7	2.374,9	2.348,8	2.438,3	2.438,3	2.416,0	2.385,8	2.430,7	2.524,9	2.524,9	2.520,6	2.482,3	2.480,1	2.530,2	2.530,2	2.519,9	2.476,4
4.2.3 Moneda y depósitos	32,1	52,7	26,1	12,5	12,5	19,8	22,1	16,1	15,8	15,8	17,9	23,9	20,0	15,3	15,3	14,6	13,9
4.2.4 Otros pasivos	156,2	150,4	149,9	172,0	172,0	160,2	162,2	182,0	195,6	195,6	129,9	108,7	115,5	125,1	125,1	157,1	148,6
III. Posición de inversión internacional neta (I-II)	-691,8	-910,7	-889,0	-823,0	-823,0	-1.663,9	-1.732,9	-1.678,1	-1.757,6	-1.757,6	-1.684,1	-1.609,3	-1.629,5	-1.577,4	-1.577,4	-1.483,2	-1.483,3

Fuente: Gerencia de Estudios Económicos, Departamento de Economía Internacional.

*Cifras preliminares.

Cuadro N° 39

Posición de inversión internacional trimestral de Paraguay (saldos y transacciones).
En millones de dólares.

Partida	2003*			1° trimestre 2004*			2° trimestre 2004*			3° trimestre 2004*			4° trimestre 2004*			2004*			1° Trimestre 2005 *			2° Trimestre 2005 *		
	Flujos	Otros	Saldo final	Flujos	Otros	Saldo final	Flujos	Otros	Saldo final	Flujos	Otros	Saldo final	Flujos	Otros	Saldo final	Flujos	Otros	Saldo final	Flujos	Otros	Saldo final	Flujos	Otros	Saldo final
I. Activos	104	-786	2.456	5	0	2.461	137	0	2.598	27	0	2.625	22	0	2.646	191	0	2.646	66	0	2.712	-52	0	2.661
1. Inversión directa en el extranjero	6	0	143	2	0	145	2	0	146	2	0	148	2	0	149	6	0	149	2	0	151	2	0	152
1.1.1 Acciones y utilidades reinvertidas	6	0	143	2	0	145	2	0	146	2	0	148	2	0	149	6	0	149	2	0	151	2	0	152
1.1.2 Otro capital	0	0	0	0	0	0	0	0	0	0	0	0	0	0	0	0	0	0	0	0	0	0	0	0
1.1.3 Instrumentos financieros derivados	0	0	0	0	0	0	0	0	0	0	0	0	0	0	0	0	0	0	0	0	0	0	0	0
2. Inversión de cartera	0	-9	5	0	0	5	0	0	5	0	0	5	0	0	5	0	0	5	0	0	5	0	0	5
2.1.1 Títulos de participación en el capital	0	-9	4	0	0	4	0	0	4	0	0	4	0	0	4	0	0	4	0	0	4	0	0	4
2.1.2 Títulos de deuda	0	0	1	0	0	1	0	0	1	0	0	1	0	0	1	0	0	1	0	0	1	0	0	1
3. Instrumentos financieros derivados	0	0	0	0	0	0	0	0	0	0	0	0	0	0	0	0	0	0	0	0	0	0	0	0
4. Otra Inversión	-203	-798	1.324	-31	2	1.295	63	3	1.362	-78	9	1.293	51	-19	1.325	6	-5	1.325	43	0	1.368	-138	0	1.231
4.1.1 Créditos comerciales	-11	0	48	-3	0	45	15	0	60	-4	0	56	-4	0	52	4	0	52	6	0	58	0	0	58
4.1.2 Préstamos	149	0	694	30	0	724	8	0	732	3	0	735	-12	0	723	28	0	723	-19	0	704	65	0	769
4.1.3 Moneda y depósitos	-333	-798	530	-56	2	477	41	3	521	-75	9	455	68	-19	504	-21	-5	504	55	0	560	-200	0	360
4.1.4 Otros activos	-7	0	51	-2	0	49	-2	0	48	-1	0	47	-1	0	46	-6	0	46	1	0	46	-2	0	44
5. Activos de reserva	301	41	983	34	-2	1.016	72	-3	1.085	103	-8	1.180	-31	19	1.168	179	5	1.168	21	0	1.189	84	0	1.273
5.1 Oro monetario	0	2	14	0	0	14	0	-1	13	0	0	13	0	0	13	0	-1	13	0	0	13	0	0	13
5.2 Derechos especiales de giro	0	11	117	0	0	117	0	-1	116	0	0	116	0	0	116	0	-1	116	0	0	116	0	0	116
5.3 Posición de reserva en el FMI	0	4	31	0	0	31	0	0	31	0	0	31	0	0	31	0	0	31	0	0	31	0	0	31
5.4 Divisas	301	24	815	34	-2	847	72	-1	918	103	-8	1.013	-31	19	1.001	179	7	1.001	21	0	1.022	84	0	1.106
5.5 Otros activos	0	1	6	0	0	6	0	0	6	0	0	6	0	0	6	0	0	6	0	0	6	0	0	6
II. Pasivos	28	246	4.213	-143	75	4.145	86	-24	4.207	57	-10	4.254	-27	-4	4.224	-27	37	4.224	-4	-24	4.196	-37	-15	4.144
1. Inversión directa en la economía declarante	29	153	1.084	-40	71	1.115	111	-3	1.223	27	-5	1.246	-61	-41	1.144	37	23	1.144	4	20	1.167	31	0	1.198
1.2.1 Acciones y utilidades reinvertidas	3	153	911	-18	71	965	35	-3	997	28	-5	1.020	31	-41	1.010	76	23	1.010	4	20	1.034	31	0	1.064
1.2.2 Otro capital	27	0	173	-22	0	150	76	0	226	0	0	226	-93	0	134	-39	0	134	0	0	134	0	0	134
1.2.3 Instrumentos financieros derivados	0	0	0	0	0	0	0	0	0	0	0	0	0	0	0	0	0	0	0	0	0	0	0	0
2. Inversión de cartera	0	0	0	0	0	0	0	0	0	0	0	0	0	0	0	0	0	0	0	0	0	0	0	0
2.2.1 Títulos de participación en el capital	0	0	0	0	0	0	0	0	0	0	0	0	0	0	0	0	0	0	0	0	0	0	0	0
2.2.2 Títulos de deuda	0	0	0	0	0	0	0	0	0	0	0	0	0	0	0	0	0	0	0	0	0	0	0	0
3. Instrumentos financieros derivados	0	0	0	0	0	0	0	0	0	0	0	0	0	0	0	0	0	0	0	0	0	0	0	0
4. Otra Inversión	-1	92	3.129	-103	3	3.030	-25	-21	2.983	30	-5	3.008	35	37	3.080	-64	15	3.080	-8	-44	3.028	-68	-15	2.946
4.2.1 Créditos comerciales	-23	0	393	-32	0	361	7	0	369	24	0	393	17	0	410	17	0	410	-8	-65	337	-29	0	307
4.2.2 Préstamos	-14	100	2.525	-17	13	2.521	-8	-30	2.482	5	-7	2.480	13	37	2.530	-8	13	2.530	-15	5	2.520	-29	-15	2.476
4.2.3 Moneda y depósitos	3	0	16	2	0	18	6	0	24	-4	0	20	-5	0	15	-1	0	15	-1	0	15	-1	0	14
4.2.4 Otros pasivos	32	-9	196	-56	-10	130	-30	9	109	5	2	115	10	0	125	-72	2	125	16	16	157	-9	0	149
III. Posición de inversión internacional neta (I-II)	76	-1.010	-1.758	148	-75	-1.684	51	24	-1.609	-30	10	-1.629	49	4	-1.577	218	-37	-1.577	70	24	-1.483	-15	15	-1.483

Fuente: Gerencia de Estudios Económicos, Departamento de Economía Internacional.

*Cifras preliminares

Cuadro N° 40

Exportaciones por principales productos.
En miles de dólares.

Año	Fibras de algodón**	Semilla de soja	Aceites vegetales	Harinas	Cereales	Carne***	Madera	Otros	Total
2003	58.098	516.959	93.032	134.463	92.021	61.071	58.431	227.429	1.241.504
Ene	1.898	12.861	6.717	8.370	5.655	2.928	3.982	13.238	55.649
Feb	1.130	29.646	3.464	4.094	2.248	2.957	3.919	13.059	60.518
Mar	2.618	92.923	1.579	5.300	214	3.495	4.543	14.450	125.122
Abr	6.605	88.081	6.969	9.552	617	3.596	4.611	19.567	139.598
May	10.355	76.506	4.112	9.946	477	6.939	4.524	19.553	132.413
Jun	5.301	50.718	15.969	20.057	656	8.673	5.494	18.168	125.035
Jul	4.058	59.790	13.864	13.862	7.328	4.523	5.607	27.485	136.516
Ago	3.067	67.931	9.635	13.603	18.982	3.668	5.061	20.857	142.803
Set	4.339	20.923	8.984	17.896	13.516	4.417	5.626	21.204	96.904
Oct	6.324	11.253	12.010	17.289	15.519	5.676	5.850	22.077	95.998
Nov	6.957	4.248	6.800	10.311	16.499	7.895	5.015	19.645	77.370
Dic	5.446	2.080	2.931	4.183	10.310	6.302	4.199	18.127	53.578
2004	110.080	578.705	132.280	180.090	74.492	161.706	74.856	314.376	1.626.584
Ene	1.188	9.313	20.753	14.920	14.152	8.038	4.799	18.286	91.450
Feb	3.950	62.841	10.661	13.037	9.803	11.281	5.832	22.011	139.417
Mar	13.252	86.854	10.543	16.159	2.979	13.867	8.093	30.444	182.191
Abr	17.695	78.157	11.263	22.431	2.048	8.518	5.626	23.898	169.636
May	17.294	63.950	13.325	19.094	874	10.721	6.803	28.587	160.648
Jun	18.756	47.780	11.349	17.147	664	13.580	5.955	30.412	145.643
Jul	9.459	46.773	6.411	12.225	1.041	13.963	5.109	27.955	122.936
Ago	4.822	64.121	10.234	14.753	13.036	16.215	6.284	31.959	161.424
Set	8.197	48.687	7.565	13.541	5.932	16.200	6.273	33.903	140.298
Oct	4.966	30.010	11.316	12.682	6.494	15.023	6.193	19.800	106.484
Nov	6.199	8.533	9.156	13.016	13.071	15.882	8.026	25.953	99.836
Dic	4.301	31.686	9.704	11.083	4.398	18.417	5.863	21.168	106.620
2005*	40.289	566.188	106.554	141.811	121.643	253.816	79.503	378.019	1.687.823
Ene	1.555	13.703	13.764	8.790	13.945	12.919	6.521	20.895	92.091
Feb	791	73.420	30.024	29.854	5.571	16.567	6.363	17.659	180.249
Mar	5.493	97.344	4.045	4.719	4.369	19.624	5.988	23.975	165.557
Abr	9.078	61.871	1.190	6.106	3.777	17.735	5.977	31.748	137.482
May	3.634	59.084	3.635	8.055	5.114	21.619	6.990	43.967	152.098
Jun	5.213	54.758	6.544	6.112	5.289	26.175	7.061	28.566	139.718
Jul	1.865	44.900	2.042	10.046	5.097	26.749	6.362	30.417	127.478
Ago	5.389	50.993	8.942	13.790	8.809	24.216	7.028	39.780	158.947
Set	2.054	44.816	6.207	18.230	12.098	23.538	6.320	25.497	138.760
Oct	2.382	28.898	11.220	10.584	17.133	18.935	7.401	44.774	141.327
Nov	2.219	10.649	9.911	11.481	18.553	20.072	6.835	39.574	119.294
Dic	616	25.752	9.030	14.044	21.887	25.667	6.657	31.168	134.821
2006*	2.286	86.495	17.480	15.809	17.456	58.342	12.027	52.830	262.725
Ene	1.339	17.022	10.339	7.352	9.988	29.418	5.800	29.614	110.872
Feb	947	69.473	7.141	8.457	7.468	28.924	6.227	23.216	151.853

Fuente: Gerencia de Estudios Económicos, Departamento de Economía Internacional.

* Cifras preliminares proveídas por el Sistema de Ordenamiento Fiscal Impositivo Aduanero (SOFIA) de la Dirección Nacional de Aduanas.

Nota: ** A partir de la publicación del mes de enero 2001, los montos correspondientes a fibras de algodón no incluyen las exportaciones de sus derivados.

***A partir de la publicación del mes de enero 2001, los montos del rubro carne no incluyen animales vivos y menudencias.

Cuadro N° 41

Exportaciones registradas.
En miles de dólares.

Año	Argentina	Brasil	Uruguay	Total Mercosur	Resto del mundo	Total
2003	66.355	424.874	243.115	734.343	507.160	1.241.504
Ene	1.669	29.724	4.073	35.467	20.182	55.649
Feb	3.005	36.910	3.444	43.359	17.159	60.518
Mar	7.230	39.003	22.821	69.054	56.068	125.122
Abr	8.489	30.390	43.704	82.583	57.015	139.598
May	5.235	50.928	27.372	83.535	48.878	132.413
Jun	5.158	34.502	29.887	69.548	55.488	125.035
Jul	8.065	41.752	27.404	77.221	59.295	136.516
Ago	5.368	57.364	22.267	84.999	57.804	142.803
Set	5.924	32.347	19.291	57.562	39.341	96.904
Oct	5.972	36.705	24.402	67.079	28.919	95.998
Nov	6.658	20.454	14.368	41.480	35.890	77.370
Dic	3.581	14.794	4.082	22.457	31.121	53.578
2004	101.844	312.497	451.211	865.552	761.032	1.626.584
Ene	6.486	31.383	22.504	60.372	31.077	91.450
Feb	16.028	23.468	50.811	90.307	49.110	139.417
Mar	11.051	43.425	43.639	98.115	84.077	182.191
Abr	5.687	28.809	69.125	103.621	66.015	169.636
May	7.020	20.549	59.192	86.761	73.886	160.648
Jun	5.048	12.548	53.313	70.909	74.734	145.643
Jul	5.300	15.599	36.836	57.735	65.202	122.936
Ago	12.852	26.138	34.327	73.317	88.107	161.424
Set	8.042	26.594	17.482	52.118	88.180	140.298
Oct	10.260	25.729	17.609	53.598	52.886	106.484
Nov	6.707	26.951	21.583	55.241	44.596	99.836
Dic	7.363	31.306	24.789	63.458	43.162	106.620
2005*	107.304	325.528	480.086	912.917	774.906	1.687.823
Ene	8.647	33.184	28.533	70.364	21.727	92.091
Feb	8.763	25.809	100.233	134.805	45.444	180.249
Mar	8.687	28.665	68.829	106.181	59.376	165.557
Abr	5.665	21.885	36.211	63.761	73.721	137.482
May	7.721	26.857	37.700	72.278	79.820	152.098
Jun	7.275	25.122	33.693	66.090	73.628	139.718
Jul	8.098	17.587	24.221	49.906	77.572	127.478
Ago	11.222	28.426	25.321	64.969	93.978	158.947
Set	7.338	25.344	37.636	70.318	68.442	138.760
Oct	13.354	32.084	33.772	79.211	62.116	141.327
Nov	11.342	33.612	18.159	63.113	56.181	119.294
Dic	9.192	26.950	35.778	71.921	62.901	134.821
2006*	17.847	44.143	77.827	139.817	122.908	262.725
Ene	9.586	24.210	20.051	53.847	57.025	110.872
Feb	8.261	19.933	57.776	85.970	65.883	151.853

Fuente: Gerencia de Estudios Económicos, Departamento de Economía Internacional.

*Cifras preliminares proveídas por el Sistema de Ordenamiento Fiscal Impositivo Aduanero (SOFIA) de la Dirección Nacional de Aduanas.

Cuadro N° 42

Precios internacionales de la soja, el algodón y el petróleo.

Año	Soja		Algodón		Petróleo Brent USD/barril
	Chicago ctvs.USD/bushel	USD/ton.	New York ctvs.USD/libra	USD/ton.	
2003	631,21	231,94	60,03	1.323,43	30,76
Ene	564,87	207,56	50,89	1.121,93	33,51
Feb	569,05	209,10	51,05	1.125,46	36,6
Mar	571,37	209,95	58,12	1.281,33	30,37
Abr	600,82	220,77	58,90	1.298,52	26,4
May	633,58	232,81	53,39	1.177,05	29,7
Jun	623,78	229,21	56,00	1.234,59	30,2
Jul	581,23	213,58	59,38	1.309,10	30,7
Ago	553,12	203,25	55,94	1.233,27	31,57
Sep	618,82	227,39	61,83	1.363,12	29,84
Oct	725,56	266,61	74,07	1.632,96	29,11
Nov	765,89	281,43	73,10	1.611,58	28,62
Dic	766,40	281,62	67,69	1.492,31	32,52
2004	745,96	274,11	55,93	1.233,14	39,86
Ene	819,01	300,95	74,31	1.638,25	34,98
Feb	854,14	313,86	68,09	1.501,13	36,57
Mar	979,12	359,78	66,81	1.472,91	35,42
Abr	989,03	363,42	62,52	1.378,33	35,14
May	944,85	347,19	62,74	1.383,18	38,45
Jun	872,95	320,77	57,29	1.263,03	33,02
Jul	737,33	270,93	47,58	1.048,96	41,22
Ago	590,73	217,07	46,67	1.028,90	40,50
Sep	566,11	208,02	50,76	1.119,07	45,80
Oct	526,01	193,28	47,00	1.036,17	49,17
Nov	532,18	195,55	44,17	973,78	48,37
Dic	540,11	198,47	43,27	953,94	39,70
2005	608,39	223,56	50,30	1.108,98	56,23
Ene	527,28	193,75	45,33	999,36	43,26
Feb	538,01	197,69	45,62	1.005,75	45,36
Mar	637,51	234,26	50,83	1.120,61	52,39
Abr	623,15	228,98	53,88	1.187,85	54,05
May	638,17	234,50	52,58	1.159,19	50,72
Jun	695,70	255,64	48,25	1.063,73	56,91
Jul	690,36	253,68	51,02	1.124,80	60,14
Ago	627,64	230,63	48,49	1.069,02	65,25
Sep	577,54	212,22	49,69	1.095,48	66,08
Oct	574,65	211,16	54,52	1.201,96	61,26
Nov	574,36	211,05	50,36	1.110,25	58,65
Dic	596,35	219,13	53,06	1.169,77	60,66
2006	586,58	215,54	55,96	1.233,60	65,29
Ene	587,98	216,06	55,49	1.223,35	65,87
Feb	585,18	215,03	56,42	1.243,85	64,70

Fuente: Gerencia de Estudios Económicos, Departamento de Economía Internacional, en base a cifras de Reuters.

Nota: Para convertir la soja de ctvs. USD/bushel a USD/ton. se multiplica ctvs.USD/bushel por 0,367454.

Para convertir el algodón de ctvs. USD/libra a USD/ton. se multiplica ctvs.USD/libra por 22,04622476.

Cuadro N° 43

Importaciones registradas.
En miles de dólares.

Año	Argentina	Brasil	Uruguay	Total Mercosur	Resto del mundo	Total
2003*	403.001	617.916	59.155	1.080.072	785.245	1.865.316
Ene	23.518	34.252	15.380	73.149	60.630	133.780
Feb	26.822	34.823	3.190	64.836	42.906	107.742
Mar	47.360	38.176	2.918	88.454	58.526	146.980
Abr	27.933	37.614	2.911	68.459	46.248	114.707
May	38.671	50.514	2.646	91.831	53.001	144.831
Jun	29.891	53.384	4.086	87.360	58.924	146.284
Jul	31.978	69.424	5.340	106.742	84.353	191.095
Ago	32.179	55.353	4.113	91.645	77.264	168.908
Set	43.115	70.966	4.285	118.367	80.201	198.568
Oct	37.690	71.851	6.958	116.499	84.773	201.272
Nov	39.749	53.268	4.668	97.685	72.552	170.237
Dic	24.096	48.292	2.658	75.046	65.868	140.914
2004	619.344	821.008	61.272	1.501.624	1.156.083	2.657.707
Ene	43.711	68.890	4.378	116.979	80.739	197.718
Feb	28.547	53.810	4.328	86.685	69.406	156.091
Mar	43.334	66.653	4.379	114.366	76.258	190.624
Abr	30.492	56.681	3.594	90.767	73.935	164.702
May	40.905	71.235	3.514	115.654	85.364	201.018
Jun	47.447	64.698	4.966	117.111	133.379	250.489
Jul	51.372	76.765	7.055	135.192	109.469	244.660
Ago	53.471	72.628	5.874	131.973	101.007	232.980
Set	73.645	79.099	4.468	157.212	109.418	266.630
Oct	68.890	77.980	7.591	154.461	106.680	261.141
Nov	58.178	62.119	6.019	126.316	96.517	222.833
Dic	79.354	70.450	5.105	154.909	113.909	268.818
2005*	639.188	883.944	52.987	1.576.119	1.675.309	3.251.429
Ene	46.585	81.719	2.695	130.999	89.383	220.382
Feb	38.331	58.631	3.510	100.472	89.504	189.976
Mar	44.621	64.087	3.588	112.296	88.903	201.199
Abr	59.958	59.186	2.059	121.203	87.093	208.296
May	60.962	61.808	4.193	126.963	119.373	246.336
Jun	43.595	69.206	4.994	117.795	115.646	233.441
Jul	46.317	82.080	4.670	133.067	118.834	251.901
Ago	66.436	88.792	5.744	160.972	160.917	321.889
Set	56.120	81.120	5.647	142.887	138.809	281.696
Oct	68.678	84.977	4.874	158.529	171.532	330.061
Nov	53.632	71.955	4.128	129.715	235.183	364.899
Dic	53.953	80.383	6.885	141.221	260.131	401.352
2006*	99.886	133.032	8.969	241.887	476.262	718.149
Ene	54.507	67.774	4.848	127.129	249.385	376.514
Feb	45.379	65.258	4.121	114.758	226.877	341.635

Fuente: Gerencia de Estudios Económicos, Departamento de Economía Internacional.

*Cifras preliminares proveídas por el Sistema de Ordenamiento Fiscal Impositivo Aduanero (SOFIA) de la Dirección Nacional de Aduanas.

Cuadro N° 44

Importaciones por tipo de bienes.
En miles de dólares.

	2003	2004	2005*	Febrero 2005*	Febrero 2006*
Bienes de consumo	625.683	928.918	1.011.308	137.069	229.915
No duraderos	557.636	793.364	807.413	114.400	171.637
Alimentos	94.899	133.131	173.611	23.404	50.769
Bebidas y tabacos	102.606	119.452	110.036	15.275	19.633
Otros (a)	360.131	540.781	523.766	75.721	101.235
Duraderos	68.048	135.554	203.895	22.669	58.278
Automóviles (b)	41.329	80.849	97.474	13.690	27.611
Artefactos eléctricos	26.719	54.705	106.421	8.979	30.667
Bienes intermedios	726.203	992.146	1.075.127	116.622	164.531
Combustibles y lubricantes	326.950	437.381	501.175	59.958	80.897
Substancias químicas	219.335	293.214	286.788	29.858	33.096
Otros (c)	179.919	261.551	287.164	26.806	50.538
Bienes de capital	513.430	736.642	1.164.994	156.667	323.703
Maquinarias, aparatos y motores	327.299	433.670	701.503	59.475	254.224
Elementos de transporte y accesorios (d)	97.774	169.036	212.693	29.468	39.340
Otros (e)	88.357	133.937	250.798	67.724	30.139
Total	1.865.316	2.657.707	3.251.429	410.358	718.149

Fuente: Gerencia de Estudios Económicos, Departamento de Economía Internacional.

*Cifras preliminares proveídas por el Sistema de Ordenamiento Fiscal Impositivo Aduanero (SOFIA) de la Dirección Nacional de Aduanas

Nota: (a) Incluye papel, cartón y sus manufacturas, productos farmacéuticos, textiles y sus manufacturas

 piedras y metales preciosos, otros bienes de consumo y artículos para construcciones.

(b) Incluye jeep y camionetas rurales.

(c) Incluye hierro y sus manufacturas (excepto artículos de ferretería), metales ordinarios y sus manufacturas (excepto artículos de ferretería), piedras, tierras y sus manufacturas, cemento y asfalto, otros bienes intermedios, vidrios y sus manufacturas.

(d) Excluye automóviles, jeeps y camionetas rurales.

(e) Incluye implementos agrícolas y accesorios, artículos de ferretería de hierro y de metales ordinarios, manufacturas de maderas y animales.

Cuadro N° 45

Deuda pública externa.
En miles de dólares.

	Saldos	Desembolsos (a)	Pagos Cap.e Int. (b)	Transf. Neta (a-b)
2002	2.283.051	141.332	189.806	-48.474
Ene	2.160.328	7.931	30.827	-22.896
Feb	2.142.334	11.028	18.188	-7.160
Mar	2.160.042	7.387	12.771	-5.384
Abr	2.222.655	12.166	9.725	2.441
May	2.217.913	7.289	18.744	-11.455
Jun	2.220.206	10.990	16.521	-5.531
Jul	2.220.413	8.206	19.014	-10.808
Ago	2.214.722	5.282	20.325	-15.043
Set	2.210.602	15.633	9.036	6.597
Oct	2.213.443	12.182	16.065	-3.883
Nov	2.228.385	9.412	6.130	3.282
Dic	2.283.051	33.826	12.460	21.366
2003	2.477.573	212.596	202.190	10.406
Ene	2.293.740	12.236	11.242	994
Feb	2.313.220	7.693	2.787	4.906
Mar	2.274.823	10.429	50.499	-40.070
Abr	2.274.312	11.078	22.186	-11.108
May	2.299.288	7.066	13.542	-6.476
Jun	2.282.881	8.947	13.976	-5.029
Jul	2.290.928	17.941	19.439	-1.498
Ago	2.295.042	19.544	14.561	4.983
Set	2.353.402	9.218	7.106	2.112
Oct	2.374.470	13.063	10.688	2.375
Nov	2.376.792	13.254	14.912	-1.658
Dic	2.477.573	82.127	21.252	60.875
2004	2.390.687	138.548	323.157	-184.609
Ene	2.446.335	5.082	49.047	-43.965
Feb	2.404.903	6.535	39.543	-33.008
Mar	2.407.705	5.736	24.558	-18.822
Abril	2.367.362	8.106	30.512	-22.406
May	2.373.863	12.325	13.879	-1.554
Jun	2.354.493	16.218	44.209	-27.991
Jul	2.340.047	5.051	23.297	-18.246
Ago	2.342.189	12.136	16.822	-4.686
Set	2.353.878	20.305	13.382	6.923
Oct	2.351.633	10.188	16.665	-6.477
Nov	2.394.712	15.286	19.333	-4.047
Dic	2.390.687	21.580	31.910	-10.330
2005		126.222	290.364	-164.142
Ene	2.379.118	11.540	21.010	-9.470
Feb	2.378.956	1.336	22.795	-21.459
Mar	2.384.763	9.003	12.880	-3.877
Abril	2.395.929	5.051	18.181	-13.130
May	2.368.183	7.219	22.164	-14.945
Jun	2.344.388	14.632	31.669	-17.037
Jul	2.315.104	11.082	43.197	-32.115
Ago	2.307.416	6.464	23.259	-16.795
Set	2.296.950	8.097	12.855	-4.758
Oct**	2.283.614	11.001	26.837	-15.836
Nov**	2.265.235	15.359	23.660	-8.301
Dic**	2.275.682	25.438	31.857	-6.419
2006		7.794	61.552	-53.758
Ene*	2.257.759	4.338	42.333	-37.995
Feb*	2.248.017	3.456	19.219	-15.763

Fuente: Gerencia de Estudios Económicos, Departamento de Economía Internacional.

(*) Desde 1995 en adelante, los datos fueron ajustados conforme con los registros del SIGADE(Sistema de Gestión y Análisis de Deuda).

(**) Cifras Preliminares.

Cuadro N° 46

Ingreso de divisas - entidades binacionales.

En miles de dólares.

Año	Itaipú			Yacyretá			Total
	Royalties y compensaciones	Gastos administrativos	Total	Gastos administrativos	Otros 1/	Total	Itaipú + Yacyretá
2002	178.461,5	0,0	178.461,5	33.876,0	21.187,9	55.063,9	233.525,4
Ene	13.333,9	0,0	13.333,9	2.308,7	0,0	2.308,7	15.642,6
Feb	13.829,5	0,0	13.829,5	2.523,1	3.580,1	6.103,2	19.932,7
Mar	3.775,8	0,0	3.775,8	2.609,0	3.196,5	5.805,5	9.581,3
Abr	9.255,4	0,0	9.255,4	4.051,8	2.917,6	6.969,3	16.224,7
May	14.204,8	0,0	14.204,8	4.859,9	0,0	4.859,9	19.064,7
Jun	23.412,4	0,0	23.412,4	2.460,3	0,0	2.460,3	25.872,7
Jul	15.239,4	0,0	15.239,4	1.308,6	984,1	2.292,7	17.532,2
Ago	21.756,3	0,0	21.756,3	2.163,0	0,0	2.163,0	23.919,3
Set	11.399,5	0,0	11.399,5	2.216,0	1.181,7	3.397,7	14.797,2
Oct	15.523,5	0,0	15.523,5	2.650,0	2.994,7	5.644,7	21.168,2
Nov	14.296,5	0,0	14.296,5	2.780,0	0,0	2.780,0	17.076,5
Dic	22.434,3	0,0	22.434,3	3.945,7	6.333,3	10.279,0	32.713,3
2003	199.240,6	10.000,0	209.240,6	32.238,2	13.525,7	45.763,9	255.004,5
Ene	7.077,2	0,0	7.077,2	1.249,0	0,0	1.249,0	8.326,2
Feb	7.552,4	0,0	7.552,4	2.547,9	1.525,7	4.073,6	11.625,9
Mar	10.677,2	0,0	10.677,2	3.282,2	0,0	3.282,2	13.959,4
Abr	22.103,3	0,0	22.103,3	1.810,8	0,0	1.810,8	23.914,1
May	13.988,7	0,0	13.988,7	2.923,6	0,0	2.923,6	16.912,3
Jun	15.437,6	0,0	15.437,6	3.531,2	0,0	3.531,2	18.968,8
Jul	15.490,9	0,0	15.490,9	2.949,2	0,0	2.949,2	18.440,1
Ago	19.151,6	0,0	19.151,6	2.131,6	0,0	2.131,6	21.283,3
Set	19.049,3	0,0	19.049,3	2.055,5	1.000,0	3.055,5	22.104,8
Oct	18.994,1	0,0	18.994,1	4.056,5	0,0	4.056,5	23.050,6
Nov	19.127,9	0,0	19.127,9	2.139,2	5.000,0	7.139,2	26.267,1
Dic	30.590,4	10.000,0	40.590,4	3.561,4	6.000,0	9.561,4	50.151,8
2004	226.794,9	32.200,0	258.994,9	26.978,5	39.397,4	66.376,0	325.370,8
Ene	5.685,8	3.500,0	9.185,8	2.050,0	0,0	2.050,0	11.235,8
Feb	25.308,5	3.000,0	28.308,5	2.200,0	0,0	2.200,0	30.508,5
Mar	20.686,5	1.200,0	21.886,5	2.100,0	0,0	2.100,0	23.986,5
Abr	19.584,3	0,0	19.584,3	3.729,5	5.000,0	8.729,5	28.313,8
May	20.690,8	2.500,0	23.190,8	1.907,0	4.901,9	6.809,0	29.999,8
Jun	19.977,7	2.000,0	21.977,7	2.100,0	0,0	2.100,0	24.077,7
Jul	21.174,5	3.500,0	24.674,5	1.980,0	9.849,0	11.829,0	36.503,5
Ago	17.766,2	2.000,0	19.766,2	1.975,0	5.076,1	7.051,1	26.817,3
Set	17.743,2	2.000,0	19.743,2	2.100,0	5.153,9	7.253,9	26.997,1
Oct	17.329,4	3.500,0	20.829,4	2.237,0	4.961,2	7.198,2	28.027,6
Nov	20.067,0	2.000,0	22.067,0	2.100,0	0,0	2.100,0	24.167,0
Dic	20.780,9	7.000,0	27.780,9	2.500,0	4.455,2	6.955,2	34.736,2
2005	255.421,1	38.200,0	293.621,1	45.561,6	16.361,1	61.922,8	355.543,9
Ene	20.907,6	7.000,0	27.907,6	5.062,9	1.518,2	6.581,1	34.488,8
Feb	21.975,5	1.500,0	23.475,5	2.915,8	1.679,1	4.594,9	28.070,4
Mar	35.245,9	1.500,0	36.745,9	4.466,9	1.679,2	6.146,0	42.891,9
Abr	18.164,6	0,0	18.164,6	2.037,4	569,9	2.607,3	20.771,9
May	11.950,9	5.900,0	17.850,9	2.406,2	511,7	2.917,8	20.768,7
Jun	22.360,5	3.000,0	25.360,5	4.078,8	2.868,7	6.947,5	32.308,0
Jul	21.538,2	2.500,0	24.038,2	4.150,4		4.150,4	28.188,5
Agos	20.387,1	4.300,0	24.687,1	4.511,9	3.054,5	7.566,3	32.253,5
Set*	20.894,0	2.000,0	22.894,0	5.331,5		5.331,5	28.225,5
Oct*	20.963,0	2.000,0	22.963,0	3.250,0	1.454,1	4.704,1	27.667,1
Nov*	20.043,1	2.500,0	22.543,1	3.500,0	3.025,9	6.525,9	29.069,0
Dic*	20.990,7	6.000,0	26.990,7	3.850,0		3.850,0	30.840,7
2006	43.029,6	20.000,0	63.029,6	6.050,0	22.221,0	28.271,0	91.300,6
Ene *	20.640,8	9.500,0	30.140,8	3.250,0	22.221,0	25.471,0	55.611,7
Feb *	22.388,8	10.500,0	32.888,8	2.800,0		2.800,0	35.688,8

Fuente: Gerencia de Estudios Económicos, Departamento de Economía Internacional.

*Cifras preliminares.

Nota: 1/ Corresponde a compensación por terreno inundado, cesión de energía, utilidades de capital y rescaramiento.

Cuadro N° 47

Activos de reservas internacionales. 1/

En millones de dólares.

Año	Oro	Dólares	Divisas				Otros activos de reserva		
			Corresponsales en el exterior				Aladi neto	Otros	Saldo
			Vista		Plazo				
			Dólares	Otras monedas	Dólares	Otras monedas			
2002									
Ene	9,9	352,2	27,2	12,9	325,0	104,2	-0,4	133,8	612,6
Feb	10,4	325,7	55,7	11,2	270,0	98,0	-0,9	134,3	578,6
Mar	10,4	327,0	53,9	13,6	273,0	100,2	-0,8	134,9	585,2
Abr	10,7	377,8	66,3	18,4	311,5	84,5	-0,4	137,0	628,1
May	11,4	363,0	50,8	12,1	312,2	87,7	-1,8	140,0	612,4
Jun	11,4	319,1	49,1	12,7	270,0	112,4	-2,6	144,1	597,2
Jul	10,6	256,6	46,6	10,9	210	111,8	-1,8	143,5	531,7
Ago	10,9	274,5	49,5	20,7	225,0	111,8	-0,1	144,8	562,7
Set	11,3	297,7	52,7	17,1	245,0	112,8	-0,4	144,3	582,8
Oct	11,1	316,8	61,8	18,4	255,0	112,6	0,4	144,2	603,4
Nov	11,1	316,0	76,0	19,3	240,0	113,2	-0,3	145,1	604,5
Dic	12,1	347,9	92,9	14,1	255,0	118,8	-0,5	148,9	641,3
2003									
Ene	12,9	333,7	78,7	13,2	255,0	122,6	-1,5	150,7	631,6
Feb	12,1	351,9	76,9	12,8	275,0	122,9	-0,9	150,7	649,6
Mar	11,7	385,0	100,0	27,9	285,0	124,1	-0,4	151,0	699,3
Abr	11,8	446,2	131,2	6,7	315,0	127,3	-0,4	152,1	743,7
May	12,6	463,3	88,3	1,6	375,0	134,0	-0,7	156,5	767,4
Jun	12,1	476,9	101,9	6,2	375,0	131,0	0,0	154,5	780,8
Jul	12,4	491,4	76,4	1,6	415,0	128,0	-0,9	153,6	786,1
Ago	13,1	503,0	88,0	3,5	415,0	125,3	-0,1	152,6	797,3
Set	13,5	514,6	59,6	4,5	455,0	133,7	-1,0	158,2	823,4
Oct	13,4	547,6	97,6	2,3	450,0	132,4	-1,0	158,4	853,1
Nov	13,9	558,3	108,3	1,1	450,0	136,8	0,1	160,7	870,8
Dic	14,5	668,5	218,5	6,2	450,0	130,1	-0,5	164,6	983,4
2004									
Ene	14,0	646,3	196,3	1,9	450,0	121,8	0,0	164,1	948,0
Feb	13,8	639,2	189,2	21,7	450,0	109,5	-1,0	164,5	947,6
Mar	14,8	712,4	262,4	17,4	450,0	107,9	-1,1	164,7	1.016,0
Abr	13,6	759,4	249,4	5,2	510,0	105,4	5,8	161,6	1.051,1
May	13,8	803,9	173,9	6,3	630,0	107,2	-1,4	163,9	1.093,7
Jun	13,8	798,7	128,7	2,5	670,0	107,1	-0,6	163,7	1.085,1
Jul	13,7	824,1	94,1	3,8	730,0	106,1	0,1	162,8	1.110,5
Ago	14,3	837,7	177,7	6,5	660,0	119,2	-0,9	163,7	1.140,7
Set	0,0	888,1	78,1	6,0	810,1	121,7	-0,4	164,6	1.180,1
Oct	0,0	905,9	95,6	3,8	810,4	111,9	1,6	167,9	1.191,1
Nov	0,0	860,8	50,6	7,7	810,2	117,2	6,5	172,6	1.164,6
Dic	0,0	872,6	62,4	1,8	810,1	119,7	-0,2	174,3	1.168,0
2005									
Ene	0,0	850,7	80,3	2,6	770,4	114,6	-0,1	171,3	1.139,2
Feb	0,0	869,5	94,2	2,0	775,3	116,6	1,7	172,7	1.162,6
Mar	0,0	900,7	95,3	3,3	805,4	114,1	-0,2	170,6	1.188,5
Abr	0,0	949,7	123,9	5,6	825,8	113,8	4,8	171,3	1.245,1
May	0,0	978,0	62,2	3,3	915,7	108,6	0,1	167,6	1.257,5
Jun	0,0	994,7	108,9	6,6	885,8	106,4	-0,1	165,6	1.273,2
Jul*	0,0	989,0	67,7	18,6	921,3	94,5	-0,3	165,1	1.266,9
Ago*	0,0	1.023,7	142,7	15,9	881,0	80,1	-0,3	167,0	1.286,4
Set*	0,0	1.021,2	40,0	10,1	981,2	78,3	0,0	165,8	1.275,4
Oct*	0,0	1.048,3	57,9	8,5	990,4	78,1	-0,5	157,7	1.292,2
Nov*	0,0	1.042,0	71,1	6,0	970,9	76,5	0,1	156,4	1.280,9
Dic*	0,0	1.057,6	86,6	6,7	971,0	76,9	-0,9	156,9	1.297,3
2006									
Ene*	0,0	1.018,0	66,5	7,2	951,5	78,8	2,4	158,7	1.265,0
Feb*	0,0	1.054,3	102,5	8,6	951,8	77,2	0,0	159,4	1.299,6

Fuente: Gerencia de Estudios Económicos, Departamento de Economía Internacional.

*Cifras Preliminares.

Nota: 1/ A partir de diciembre del año 1990 se efectuó un cambio en la metodología de registro de las RMI

Cuadro N° 48

Intereses cobrados por colocaciones de las reservas internacionales netas.

En miles de dólares.

Mes	2000	2001	2002	2003	2004	2005	2006
Enero	8.696,19	4.780,7	498,7	592,5	261,9	1.739,3	3.150,0
Febrero	3.592,06	3.436,9	1.430,9	1.504,8	1.217,7	1.639,9	
Marzo	2.576,11	715,7	1.153,4	1.556,9	611,6	1.953,6	
Abril	2.690,15	1.915,8	1.528,8	884,3	176,4	1.977,4	
Mayo	3.467,42	2.166,0	1.224,6	526,8	936,5	2.404,9	
Junio	2.393,04	615,1	3.570,0	570,0	572,2	2.417,2	
Julio	3.741,92	5.448,0	766,3	549,9	1.856,4	2.440,2	
Agosto	5.000,12	2.741,1	1.334,6	1.694,8	2.887,8	2.820,5	
Septiembre	2.684,98	1.127,8	553,3	634,9	1.093,5	2.488,2	
Octubre	5.553,20	2.833,1	396,9	711,2	1.218,5	3.095,5	
Noviembre	5.321,51	2.285,1	529,8	1.003,2	1.749,6	3.205,1	
Diciembre	1.812,25	678,9	612,4	387,8	1.512,7	3.360,0	
Totales	47.528,94	28.744,2	13.599,7	10.617,0	14.094,9	29.541,8	3.150,0

Fuente: Gerencia de Operaciones Internacionales, Departamento de Administración de Reservas

* Set./05 Cifras preliminares sujetas a variación.

Cuadro Nº 49

Tipo de cambio nominal y real.

Año	Tipo de cambio nominal del guaraní					Inflación %						Índices de tipo de cambio real					
	Peso	Real	USD	Euro	Yen	IPC-Py	IPP-Ar	IPM-Br	IPP-USA	IPP-Z.EU	IPP-Jap	ITCER	Ar	Br	USA	UE	Jap
2002																	
Ene	3.447	2.027	4.825	4.141	36	0,86	6,46	-0,14	0,31	0,31	-0,31	108,74	101,94	109,37	148,21	101,50	92,36
Feb	2.332	2.024	4.898	4.253	37	0,04	11,04	0,14	-0,08	0,00	0,11	103,80	76,57	109,30	150,27	104,22	94,46
Mar	1.638	2.056	4.831	4.210	36	1,28	13,14	-0,09	1,09	0,20	-0,11	99,77	60,06	109,52	147,94	102,06	92,52
Abr	1.645	2.077	4.819	4.337	38	0,49	19,37	0,73	0,77	0,18	-0,10	103,51	71,65	110,91	147,97	104,80	94,78
May	1.479	2.117	5.250	4.900	42	-0,04	12,75	1,28	0,00	-0,04	0,00	109,03	72,66	114,52	161,25	118,40	106,95
Jun	1.590	2.200	5.961	5.910	50	1,82	9,51	2,48	0,08	-0,15	-0,22	119,37	83,99	119,76	179,95	140,04	123,50
Jul	1.640	2.042	5.984	5.847	50	2,69	5,42	2,81	0,23	0,08	0,00	114,93	88,94	111,34	176,34	135,03	120,45
Ago	1.714	1.973	6.137	6.026	52	2,31	5,11	3,34	0,23	0,14	-0,10	115,25	95,55	108,65	177,16	136,19	122,07
Set	1.630	1.801	6.015	5.934	49	1,15	2,82	3,81	0,39	0,28	-0,11	109,82	92,35	101,77	172,33	132,97	114,97
Oct	1.869	1.702	6.485	6.423	53	0,42	0,41	6,02	0,83	0,29	-0,32	115,51	105,87	101,54	186,54	143,75	122,28
Nov	1.942	1.948	6.973	6.934	57	1,26	-0,72	7,46	0,07	-0,21	0,00	129,88	107,89	123,33	198,27	152,93	129,82
Dic	2.140	1.957	7.104	7.456	60	1,50	0,45	3,14	-0,15	0,52	-0,10	134,98	117,62	125,93	198,69	162,86	134,30
2003																	
Ene	2.195	2.062	7.089	7.632	59	3,95	0,07	2,21	1,88	1,00	-0,11	134,55	116,14	130,45	194,31	159,15	127,42
Feb	2.156	1.934	6.943	7.495	59	1,78	-0,21	2,28	0,37	0,44	0,21	128,38	111,87	122,94	187,66	155,06	124,77
Mar	2.269	1.988	6.851	7.482	58	1,25	-0,60	1,50	-1,25	0,20	-1,70	130,44	115,56	126,69	180,62	153,30	119,55
Abr	2.405	2.198	6.855	7.665	58	1,17	-1,90	0,92	-0,96	-0,54	0,20	138,10	118,80	139,76	176,92	158,07	118,05
May	2.244	2.187	6.462	7.607	54	-1,19	-0,70	-0,26	-1,05	-0,36	0,20	135,78	111,38	140,32	167,01	158,72	112,11
Jun	2.208	2.159	6.225	7.165	52	-1,51	-0,21	-3,50	-0,11	0,00	0,95	132,13	111,02	135,78	163,18	150,46	110,36
Jul	2.044	2.087	6.011	6.749	50	-0,64	-0,22	-0,59	0,01	0,01	-0,14	126,46	103,25	131,30	158,58	142,08	106,35
Ago	2.090	2.074	6.228	6.836	53	-0,25	1,31	0,37	0,00	0,20	0,14	128,37	107,19	131,29	164,71	144,00	114,00
Set	2.122	2.128	6.218	7.248	56	0,15	0,04	1,20	0,09	-0,03	0,37	132,53	108,73	136,08	164,37	149,53	119,66
Oct	2.148	2.169	6.206	7.188	56	2,07	0,59	0,37	-0,23	0,08	0,64	131,88	108,44	136,42	160,37	146,51	119,52
Nov	2.059	2.113	6.156	7.371	56	1,30	1,03	0,50	-0,33	0,13	0,10	128,19	103,67	131,83	156,49	150,89	117,40
Dic	2.021	2.044	5.983	7.525	56	0,86	1,80	0,60	0,32	-0,10	0,10	125,35	102,73	127,23	151,29	154,05	116,24
2004																	
Ene	2.107	2.172	6.193	7.725	59	0,28	-0,29	0,88	0,31	-0,10	0,19	129,79	106,45	135,99	156,66	155,56	121,59
Feb	2.062	2.059	6.032	7.540	57	0,10	1,30	0,69	0,40	0,30	0,20	125,69	105,45	129,70	153,03	152,14	117,49
Mar	2.065	2.055	5.976	7.344	55	0,50	0,60	1,13	0,10	0,10	0,20	125,24	105,70	130,21	151,01	147,60	114,15
Abr	1.998	1.977	5.734	6.908	53	-0,17	0,60	1,21	0,60	0,40	0,20	121,58	103,06	127,04	146,02	139,65	110,83
May	1.981	1.865	5.784	6.886	51	0,20	1,50	1,31	0,40	0,60	0,00	118,84	103,49	121,13	147,60	139,75	106,53
Jun	2.005	1.896	5.930	7.201	54	0,90	0,10	1,38	-0,30	0,00	0,30	121,11	103,92	123,74	149,50	144,84	111,85
Jul	2.001	1.945	5.910	7.246	54	0,20	1,00	1,31	0,10	0,50	0,50	123,61	104,57	128,34	148,86	146,18	111,76
Ago	1.964	1.971	5.913	7.200	54	1,50	2,50	1,22	-0,10	0,40	0,00	123,46	103,65	129,71	146,58	143,69	109,23
Set	1.978	2.046	5.925	7.224	54	-1,30	0,30	0,69	0,10	0,20	0,20	128,42	106,06	137,40	148,96	146,34	111,46
Oct	2.024	2.109	6.007	7.498	55	-0,87	0,60	0,39	1,70	0,80	0,00	133,97	110,16	143,38	154,95	154,45	115,06
Nov	2.068	2.186	6.110	7.922	58	-0,10	-1,30	0,82	0,50	-0,20	0,10	138,89	111,17	149,99	158,55	163,02	121,97
Dic	2.088	2.279	6.196	8.301	60	1,60	0,90	0,74	-0,70	-0,30	-0,10	141,85	111,48	155,06	157,14	167,64	122,77
2005																	
Ene	2.136	2.339	6.294	8.276	61	0,70	-1,10	0,39	0,30	-0,30	-0,30	143,66	112,01	158,62	158,98	165,46	124,16
Feb	2.181	2.419	6.322	8.217	60	0,60	1,00	0,30	0,40	0,60	0,10	146,70	114,82	163,56	159,38	164,29	122,08
Mar	2.148	2.325	6.282	8.300	60	1,20	2,10	0,85	0,70	0,40	0,30	143,01	114,10	156,67	157,59	164,65	120,08
Abr	2.167	2.433	6.282	8.132	59	1,30	1,50	0,86	0,60	0,70	0,70	145,88	115,34	163,24	156,50	160,34	116,91
May	2.198	2.546	6.255	7.952	59	1,50	0,00	-0,22	-0,60	0,50	-0,10	147,21	115,23	167,93	152,62	155,26	115,38
Jun	2.211	2.541	6.138	7.466	57	-0,10	0,10	-0,44	0,00	-0,20	-0,10	145,63	116,14	167,02	149,90	145,62	111,04
Jul	2.104	2.547	6.035	7.264	54	0,50	1,30	-0,34	1,00	0,50	0,60	143,00	111,40	166,03	148,13	141,68	106,10
Ago	2.087	2.548	6.019	7.393	54	-0,10	1,30	-0,65	0,60	0,50	0,20	143,24	112,05	165,17	148,76	145,06	107,25
Set	2.104	2.655	6.122	7.517	55	1,40	1,70	-0,53	1,90	0,40	0,20	145,73	113,31	168,84	152,06	146,04	107,60
Oct	2.071	2.726	6.130	7.370	53	1,60	1,10	0,60	0,70	0,50	0,30	145,65	111,01	171,68	150,90	141,63	102,82
Nov	2.069	2.772	6.136	7.240	52	1,70	0,10	0,40	-0,70	0,60	0,00	144,55	109,14	172,32	147,49	137,63	98,18
Dic	2.059	2.644	6.121	7.260	52	-0,60	1,00	-0,01	0,90	-0,20	0,20	141,82	110,34	165,35	149,36	138,56	98,62
2006																	
Ene	2.017	2.691	6.137	7.421	53	1,40	1,30	0,92	0,20	1,20	0,10	142,69	108,00	167,50	147,98	141,36	100,10
Feb*	1.977	2.807	6.064	7.247	51	1,10	1,40	0,93	0,20	1,20	0,40	144,43	106,20	174,41	144,90	138,18	96,19

Fuente: Tipo de cambio nominal: Reuters.

Inflación: Reuters.

A partir de marzo 2004 informe proveído por el Departamento de Operaciones de Mercado Abierto.

*Cifras preliminares.

Abreviaturas:

ITCER: Tipo de cambio efectivo real que incluye Argentina, Brasil, USA, Zona Euro y Japón.

ITCRB-Ar: Tipo de cambio real bilateral respecto al peso argentino.

ITCRB-Br: Tipo de cambio real bilateral respecto al real brasileño.

ITCRB-USD: Tipo de cambio real bilateral respecto al USD.

ITCRB-EU: Tipo de cambio real bilateral respecto a la Zona Euro.

ITCRB-Jap: Tipo de cambio real bilateral respecto al yen japonés.

Cuadro N° 50

Remesas Familiares.
Ingreso de divisas.
En miles de dólares.

Año	América Latina				América del Norte		Europa					Asia		Resto	Total
	Argentina	Brasil	Chile	Otros	EE.UU.	Otros	España	Alemania	Italia	Francia	Otros	Japón	Otros	del mundo	
2003	473,8	0,0	1.311,3	740,1	19.362,0	0,0	2.303,6	240,9	224,4	29,3	206,0	0,0	0,0	514,0	25.405,4
Jul	83,0	0,0	119,2	84,8	1.912,2	0,0	68,7	123,9	20,7	5,3	93,3	0,0	0,0	140,1	2.651,0
Ago	24,8	0,0	172,5	55,4	2.458,8	0,0	46,5	6,5	18,6	5,0	5,1	0,0	0,0	21,5	2.814,8
Sep	91,8	0,0	232,0	153,4	2.933,7	0,0	266,6	16,5	38,8	4,0	17,2	0,0	0,0	108,1	3.862,1
Oct	119,8	0,0	345,3	175,1	5.354,5	0,0	421,1	37,8	37,8	5,8	48,3	0,0	0,0	84,5	6.630,1
Nov	104,5	0,0	232,5	117,9	3.344,2	0,0	962,6	32,0	44,1	3,2	22,6	0,0	0,0	67,4	4.931,2
Dic	49,9	0,0	209,7	153,5	3.358,5	0,0	538,0	24,2	64,4	6,0	19,6	0,0	0,0	92,4	4.516,2
2004	1.987,8	372,8	1.903,4	1.355,9	34.602,9	115,6	19.844,3	1.138,3	1.278,1	320,1	1.424,1	2.236,7	81,1	1.079,2	67.740,5
Ene	133,1	12,7	220,0	139,5	4.434,4	7,2	831,6	101,2	83,8	9,5	71,1	143,4	4,6	57,4	6.249,5
Feb	95,7	143,4	156,4	103,7	2.600,6	7,7	883,5	38,8	86,8	6,4	39,4	167,7	3,5	55,9	4.389,4
Mar	124,3	74,9	258,4	120,2	3.608,4	4,6	1.309,4	79,4	99,5	78,1	54,2	231,5	5,2	414,5	6.462,6
Abr	98,1	0,0	147,3	62,7	2.307,0	4,5	973,4	91,3	78,6	8,4	87,8	396,0	1,5	58,7	4.315,2
May	157,3	57,2	168,8	84,4	3.456,4	5,6	1.282,8	69,9	161,6	20,6	134,8	84,4	35,5	75,5	5.794,7
Jun	129,6	1,7	197,8	46,9	4.748,8	2,7	1.377,2	86,1	64,5	38,2	60,3	285,4	0,7	66,9	7.106,9
Jul	175,7	0,8	204,9	302,1	2.946,1	10,0	1.992,2	144,5	130,6	26,3	450,5	199,4	7,2	56,8	6.647,3
Ago	215,3	0,4	191,8	91,1	2.598,7	8,9	2.245,4	157,7	113,6	24,3	128,0	269,2	6,3	63,5	6.114,3
Sep	199,7	4,4	87,7	100,0	1.812,3	24,2	2.348,6	98,7	141,4	31,4	88,4	177,0	4,4	46,5	5.164,6
Oct	209,3	7,1	67,5	87,0	2.045,8	12,0	2.379,9	91,5	90,1	34,7	92,4	133,9	3,0	60,3	5.314,4
Nov	268,0	9,3	107,4	147,5	2.699,4	12,1	2.616,1	103,8	131,7	26,6	138,0	107,6	4,1	90,4	6.461,9
Dic	181,9	60,9	95,6	70,6	1.344,9	16,0	1.604,2	75,4	95,9	15,6	79,4	41,3	5,1	32,9	3.719,7
2005 1/	3.205,6	113,0	770,4	1.982,6	17.063,0	896,5	18.317,9	1.111,2	2.064,9	980,2	2.365,5	1.546,9	104,6	925,2	51.021,3
Ene	231,8	3,0	72,9	105,2	1.502,4	23,7	1.760,2	55,8	87,0	20,3	89,5	182,8	3,8	50,9	4.189,3
Feb	226,7	10,9	100,4	84,0	1.501,7	9,7	1.859,6	69,2	140,3	22,3	79,5	65,0	13,8	47,9	4.231,0
Mar	955,8	26,8	99,5	133,1	2.275,5	20,1	1.998,7	101,3	390,4	232,2	271,0	127,3	7,7	209,5	6.849,0
Abr	258,3	3,3	82,7	582,9	2.526,9	17,7	1.903,2	113,2	123,0	110,3	80,1	158,4	4,7	77,5	6.042,1
May	253,8	11,1	72,5	173,3	1.813,9	36,0	1.817,2	147,0	135,9	16,9	107,3	292,3	8,5	101,6	4.987,4
Jun	273,0	15,2	53,9	245,1	1.993,3	24,1	1.992,6	88,0	143,6	20,3	117,0	181,1	10,7	114,8	5.272,7
Jul	296,8	16,3	135,9	322,1	1.884,4	235,5	2.451,7	124,2	759,0	413,0	993,0	118,1	16,8	68,9	7.835,6
Ago	322,4	23,5	96,0	181,3	1.807,3	38,1	2.441,0	147,4	161,1	29,9	447,5	291,9	17,8	103,7	6.109,1
Sep 2/	386,9	2,9	56,5	155,5	1.757,6	491,5	2.093,7	265,2	124,6	115,1	180,6	129,9	20,7	150,4	5.505,1

Fuente: Gerencia de Estudios Económicos, Departamento de Economía Internacional. En base a la declaración jurada de bancos, financieras y casas de cambio.

Circular N° 207/03 de la Superintendencia de Bancos.

Nota: 1/ Cifras revisadas.

2/ Cifras preliminares.

Cuadro N° 51

Compra / Venta de divisas en el mercado cambiario.
En miles de dólares.

Año	Compra			Venta		
	Bancos comerciales	Casas de cambios y financieras	Total	Bancos comerciales	Casas de cambios y financieras	Total
2000	10.902.620	8.303.975	19.206.595	11.378.062	8.158.393	19.536.455
1er. trim.	2.830.821	2.735.898	5.566.719	3.013.428	2.663.100	5.676.528
2do. trim.	2.654.043	1.785.095	4.439.138	2.596.997	1.756.384	4.353.381
3er. trim.	3.088.916	1.784.411	4.873.327	3.275.217	1.768.956	5.044.173
4to. trim.	2.328.840	1.998.571	4.327.411	2.492.420	1.969.953	4.462.373
2001	6.583.858	5.329.019	11.912.877	6.862.757	5.366.885	12.229.642
1er. trim.	2.005.220	1.429.781	3.435.001	2.211.133	1.391.408	3.602.541
2do. trim.	1.935.045	1.683.347	3.618.392	1.944.506	1.703.111	3.647.617
3er. trim.	1.374.736	1.084.961	2.459.697	1.372.711	1.151.982	2.524.693
4to. trim.	1.268.857	1.130.930	2.399.787	1.334.407	1.120.384	2.454.791
2002	4.424.415	3.072.795	7.497.210	4.573.101	3.048.585	7.621.686
1er. trim.	1.176.352	1.108.224	2.284.576	1.296.241	1.094.177	2.390.418
2do. trim.	1.189.403	1.137.967	2.327.370	1.194.625	1.119.626	2.314.251
3er. trim.	1.030.062	605.430	1.635.492	1.045.773	605.430	1.651.203
4to. trim.	1.028.598	221.174	1.249.772	1.036.462	229.352	1.265.814
2003	3.402.998	2.534.436	5.937.434	3.469.017	2.564.980	6.033.997
1er. trim.	797.877	447.506	1.245.383	809.737	453.477	1.263.214
2do. trim.	806.483	648.909	1.455.392	825.501	649.451	1.474.951
3er. trim.	889.935	579.117	1.469.052	910.192	585.452	1.495.644
4to. trim.	908.703	858.904	1.767.607	923.587	876.601	1.800.188
2004	5.051.957	3.457.136	8.509.094	5.069.031	3.499.248	8.568.279
1er. trim.	1.094.753	755.675	1.850.428	1.116.490	762.851	1.879.341
Ene	312.575	255.159	567.734	313.343	252.276	565.620
Feb	334.193	224.569	558.762	326.898	227.611	554.509
Mar	447.985	275.947	723.932	476.249	282.963	759.213
2do. trim.	1.251.730	788.648	2.040.377	1.259.414	792.386	2.051.800
Abr	445.286	254.037	699.324	450.578	251.710	702.288
May	387.064	267.430	654.494	394.581	273.364	667.945
Jun	419.380	267.180	686.560	414.255	267.312	681.568
3er. trim.	1.452.404	918.233	2.370.637	1.456.052	933.536	2.389.589
Jul	448.780	298.406	747.186	452.092	300.435	752.527
Ago	500.818	305.442	806.260	505.808	309.111	814.919
Set	502.806	314.385	817.191	498.152	323.991	822.143
4to. trim.	1.253.070	994.581	2.247.651	1.237.075	1.010.474	2.247.549
Oct	500.552	336.543	837.095	492.431	345.335	837.766
Nov	405.506	295.495	701.002	397.507	297.932	695.439
Dic	347.012	362.543	709.555	347.137	367.207	714.345
2005	4.050.669	3.959.229	8.009.898	4.178.755	4.084.228	8.262.983
1er. trim.	962.388	861.229	1.823.617	962.453	870.260	1.852.714
Ene	311.476	312.255	623.732	314.500	312.466	626.965
Feb	312.483	270.950	583.432	330.299	279.510	609.809
Mar	338.429	278.024	616.453	337.655	278.285	615.940
2do. trim.	961.300	939.967	1.901.257	992.107	1.100.931	2.093.038
Abr	321.208	307.170	628.378	330.648	306.924	637.572
May	329.590	323.669	653.259	334.982	483.846	818.828
Jun	310.503	309.118	619.621	326.477	310.161	636.638
3er. trim.	999.267	945.473	1.944.740	1.008.339	937.950	1.946.288
Jul	291.828	276.340	568.168	289.453	278.365	567.818
Ago	354.639	307.329	661.968	356.905	309.153	666.058
Sep	352.799	361.804	714.604	361.981	350.432	712.412
4to. trim.	1.127.715	1.212.569	2.340.284	1.195.856	1.175.088	2.370.944
Oct	364.484	398.949	763.433	379.626	386.081	765.707
Nov	342.226	403.879	746.106	366.880	390.901	757.781
Dic	421.004	409.741	830.745	449.350	398.105	847.456
2006						
1er. trim.	768.466	820.026	1.588.492	786.575	804.821	1.591.396
Ene	406.206	476.271	882.477	409.999	467.599	877.598
Feb	362.261	343.755	706.015	376.576	337.222	713.798

Fuente: Datos técnicos del Sistema Financiero (DATATEC).

Gerencia de Estudios Económicos, Departamento de Economía Internacional hasta el año 2002.

Datos Estadísticos presentados por Bancos, Casas de Cambios y Financieras bajo declaración jurada conforme a la Circular 26 de fecha 25 de agosto de 1998, de la Superintendencia de Bancos

A partir del año 2003 Informe proveído por el Departamento de Operaciones de Mercado Abierto