



Informe Económico



GERENCIA DE ESTUDIOS ECONÓMICOS

Federación Rusa y Sargento Marecos

www.bcp.gov.py

webmaster@bcp.gov.py

Asunción-Paraguay

ÍNDICE

	Página
Resumen ejecutivo	<i>i</i>
<hr/>	
I. Nivel de precios	1
II. Política monetaria y financiera	8
III. Sector real	39
IV. Sector externo	44
Anexo: Estimator cifra de negocios – Marzo 2006	
Metodología del Índice de Sueldos y Salarios	
<hr/>	
Apéndice estadístico	Cuadro N°
<hr/>	
Nivel de actividad	
Producto interno bruto a precios de comprador por sectores económicos en valores constantes	1
Producto interno bruto a precios de comprador por sectores económicos en valores corrientes	2
Evolución del producto interno bruto	3
Producto interno bruto trimestralizado a precios de comprador	4
Evolución del producto interno bruto trimestralizado	5
Producto interno bruto a precios de comprador y por habitante	6
Producción agrícola	7
Precios y salarios	
Evolución del salario mínimo legal	8
Índice nominal y real del salario obrero	9
Índice nominal de tarifas y precios	10
Índice de precios al consumidor	11
Índice de precios al consumidor - Inflación total , inflación subyacente y subyacente (X1)	12
IPC - Principales grupos dentro de cada agrupación	13
Índice de precios del productor	14
Indicadores monetarios	
Balance monetario del Banco Central del Paraguay	15
Instrumentos de regulación monetaria	16
Operaciones cambiarias del Banco Central del Paraguay	17
Agregados monetarios - En millones de guaraníes	18

Agregados monetarios - Variación porcentual	19
---------------------------------------------	----

Apéndice estadístico	Cuadro N°
-----------------------------	------------------

Depósitos del sector privado en el sistema bancario	20
Depósitos totales en el sistema bancario	21
Crédito del sector bancario al sector privado	22
Variación del crédito y depósitos del sector privado en el sistema bancario	23

Indicadores financieros

Tasas efectivas de interés	24
Operaciones en la Bolsa de Valores de Asunción	25
Principales indicadores del sistema bancario nacional	26
Principales indicadores de las empresas financieras	27
Transacciones del sistema financiero con el resto del mundo	28

Sector fiscal

Deuda interna del sector público y privado con el Banco Central Paraguay	29
Depósito del sector público no financiero en el Banco Central Paraguay	30
Ejecución presupuestaria del Gobierno Central	31

Sector externo

Balanza de pagos – Presentación normalizada	32
Balanza de pagos – Resumen de la cuenta corriente por componentes normalizados	33
Balanza de pagos – Resumen de la cuenta de capital por componentes normalizados	34
Balanza de pagos – Presentación analítica	35
Posición de inversión internacional – Saldos a fin de período	36
Posición de inversión internacional – Saldos y transacciones	37
Exportaciones registradas por principales productos	38
Exportaciones registradas por países	39
Precios internacionales de la soja, el algodón y el petróleo	40
Importaciones registradas por países	41
Importaciones por tipo de bienes	42
Entidades binacionales, ingreso de divisas	43
Reservas internacionales netas	44
Intereses cobrados por colocaciones de las reservas internacionales netas	45
Remesas familiares, ingreso de divisas	46
Deuda pública externa	47
Tipo de cambio: nominal, real bilateral, y efectivo real	48
Volumen de compra y venta de divisas del mercado cambiario	49

RESUMEN EJECUTIVO INFORME ECONÓMICO ABRIL 2006

I. Nivel de Precios.

- La inflación del mes de abril del año 2006, medida por la variación del Índice de Precios al Consumidor (IPC) fue 0,4%, mayor a la tasa del 1,3% observada en el mismo mes del año anterior. Con este resultado, la inflación acumulada en el año se sitúa en 4,5%, por encima del 3,7% registrado en igual período del año 2005. La inflación interanual, por su parte, asciende al 10,6%, inferior a la tasa del 11,6% observada en marzo del corriente año, y también por encima del 5,9% registrado en abril del año anterior.
- El comportamiento de los precios durante el mes de abril nuevamente responde en forma importante a los aumentos registrados en los bienes alimenticios de la canasta, aunque a un menor ritmo comparado con la tasa registrada en el mes anterior. Cabe destacar que los componentes volátiles y/o estacionales de la canasta registraron una leve reducción de precios, tras los importantes incrementos verificados en los tres primeros meses del año.
- Igualmente los precios de la carne volvieron a subir durante el presente mes, aunque se espera que los acuerdos alcanzados hacia finales de abril ayuden a moderar el ritmo de aumento de estos precios en el mes de mayo.

II. Política Monetaria y Financiera.

- El Programa Monetario del año 2006 centra a la inflación como objetivo primordial de la Política Monetaria. La meta de inflación permanece en el mismo nivel establecido desde el año 2004 de 5%, con un rango de tolerancia de 2,5 puntos porcentuales hacia arriba y hacia abajo. Esta meta se mide con la variación del IPC del área metropolitana de Asunción. En este nuevo marco de política monetaria, el BCP estableció, como tasa de referencia de política monetaria, la tasa de interés a 35 días de los títulos de deuda emitidos por el BCP.
- La estrategia monetaria adoptada en los cuatro primeros meses del año, consistió en elevar la tasa de interés de los títulos de deuda del BCP en toda la curva de rendimientos. El mayor aumento se dio principalmente en aquellos títulos de menor duración. Como resultado de esta medida, la curva de rendimiento de los Instrumentos de Regulación Monetaria (IRM) se tornó más plana. El propósito de esta medida es el de configurar una política monetaria más anti-inflacionaria. En este mes se estipuló un incremento de 2 puntos porcentuales en toda la curva.
- Se estima un nivel de Reservas Internacionales Netas (RIN) entorno al 16,2%, respecto al PIB, nivel

superior a la media de los últimos 10 años de 12,6%. El nivel obtenido representa un cumplimiento holgado de las metas previstas en el Programa Monetario. Un nivel significativo de RIN es una garantía contra eventuales desequilibrios financieros internos y externos.

- El nivel de RIN alcanzado en abril del 2006, USD 1.342 millones, implica una variación mensual de -1% (USD 13,2 millones) e interanual de 7,8% (USD 96,9 millones).
- En abril de 2006, el BCP no realizó intervenciones en el mercado cambiario. En término acumulado, las intervenciones se posicionan en una venta neta de USD 26,2 millones igual al mes anterior.
- En el periodo de referencia el valor de la moneda doméstica se vio levemente fortalecido respecto al dólar americano, cerrando en un nivel de G/USD 5.817. Con este resultado, el guaraní presentó una apreciación acumulada en el año de aproximadamente 5%.
- El saldo de los IRM fue de G 2.841.439 millones, representando un aumento mensual de aproximadamente 0,4%. El nivel alcanzado representa aproximadamente el 6% del PIB. Por su parte, la tasa de rendimiento promedio ponderado fue de 10%, superior en 6,7 puntos porcentuales a la tasa de abril de 2005 y mayor en 1,7 puntos porcentuales a la de marzo de 2006.
- El monto promedio de operaciones diarias de los IRM fue de G 85.833

millones en abril de 2006, y las colocaciones en el mes ascendieron a G 1.545.000 millones. Esto se debe a la mayor preferencia hacia plazos más cortos, lo cual resulta en frecuentes *rollovers* de las colocaciones a lo largo del mes. En efecto, el 80,1% del total colocado en el mes correspondió a títulos cuyos vencimientos se encuentran entre 7 a 45 días, el 6,3% a títulos con vencimientos de 60 a 90 días y 13,5% a títulos con vencimientos de 120 a 365 días. Se resalta que en el acumulado total, el plazo de mayor preponderancia sigue siendo el de los instrumentos de 365 días con una participación de 32,1%.

- Durante el mes de abril de 2006 se mantiene elevado el crecimiento interanual del M0, proceso que se inicia en mayo de 2005, aunque este ritmo descendió levemente con respecto a los meses anteriores, alcanzando una variación interanual de 14,2% y la variación mensual fue 0,3%.
- El principal factor de expansión¹ mensual del M0 fue la cuenta Crédito Neto al Sistema Bancario en 6,6% y el de mayor efecto contractivo del M0 fue el Crédito Neto al Sector Público en 4,2%. En términos interanuales, el factor principal de expansión monetaria del M0 fue la cuenta Activos Externos Netos (AEN), 28,5% del M0, mientras que los de mayor efecto contractivo del M0 fueron los IRM en 28,6%.

¹ Los elementos de expansión y contracción de la liquidez primaria son calculados bajo un mismo tipo de cambio de manera a eliminar el efecto cambiario.

- A abril del 2006, el saldo de Activos del Sistema Bancario fue de G 15.096,9 mil millones, lo que implica una disminución de G 5,8 mil millones, con relación al mes de marzo de 2006. Con respecto al mismo mes del año anterior, esta cuenta registró un aumento de G 806 mil millones (5,6%).
- El saldo total de Pasivos del Sistema Bancario, a abril de 2006 se ubicó en G 13.353,8 mil millones, lo que representa una disminución de G 44,3 mil millones (0,3%) respecto a marzo de 2006. Al compararlo con el mismo mes del año anterior, esta cuenta refleja una variación positiva de G 617,4 mil millones (4,8%).
- El continuo crecimiento de los depósitos del sector privado en el sistema bancario, registrado en el periodo 2003-2006, representa un indicador clave que señala una mayor consolidación del sistema bancario. A abril de 2006, los depósitos totales del sector privado alcanzaron un nivel de G 10.179 mil millones, lo cual representa una disminución mensual de 2,1%, mientras que en términos interanuales el incremento fue de 1,7%.
- La mayor predisposición del público de destinar sus recursos en depósitos bancarios en Moneda Nacional (MN) resultó de un proceso de desdolarización de la economía. La composición estructural de los depósitos en el mes de abril de 2006 indica que el 55,6% de los depósitos bancarios del sector privado están expresados en Moneda Extranjera (ME), nivel inferior en 2,4 puntos porcentuales al registrado en abril de 2005.
- Desde julio de 2004 se percibe una continua recuperación de los créditos totales bancarios al sector privado. Esta evolución se debe preferentemente al continuo incremento de los créditos en MN, contrarrestada por la evolución negativa de los créditos bancarios al sector privado en ME.
- La evolución de desdolarización de los créditos bancarios al sector privado ha sido más acentuada que la de los depósitos. Se argumenta que el menor nivel de dolarización de la cartera crediticia bancaria al sector privado, que a abril de 2006 representó el 45,7% del total de la cartera, se debe a una política orientada a un mejor control de riesgo por parte de las entidades bancarias.

III. Política Fiscal.

- Según datos suministrados por el Ministerio de Hacienda, el superávit acumulado en el presente año (G 741.132 millones) tiene como contrapartida movimientos por debajo de la línea consistente en recursos externos netos negativos de G 209.680 millones y recursos internos netos negativos de G 531.452 millones. El Financiamiento Interno Neto negativo mencionado incluye un aumento de depósitos de la Administración Central en el BCP y en Bancos Comerciales por un valor de G 106.045 millones, un incremento neto de la Deuda Flotante en G 54.149 millones,

amortizaciones de la Deuda Interna por ₡ 119.982 millones y una Diferencia de Periodo de Registro² negativa de ₡ 251.277 millones

- El mayor resultado superavitario acumulado del presente año respecto al mismo periodo del año anterior se debe principalmente a un mayor incremento de los ingresos con relación al aumento de los gastos. Los incrementos en los Ingresos Tributarios y No Tributarios fueron de ₡ 444.398 millones (27,3%) y ₡ 69.726 millones (6,9%), respectivamente. Por su parte, los Ingresos de Capital disminuyeron en aproximadamente ₡ 2.298 millones (22,8%). A su vez los Gastos Corrientes y de Capital aumentaron en ₡ 232.546 millones (12,7%) y ₡ 77.800 millones (28,5%), respectivamente.
- Los resultados fiscales a abril de los últimos años, pasaron de un superávit de ₡ 387.755 millones en el año 2004, a un superávit de ₡ 539.652 millones en el año 2005.
- Los Ingresos Totales, acumulados del presente año fueron de ₡ 3.151.165 millones, superior en ₡ 511.826 millones (19,4%) a los Ingresos Totales del mismo periodo del año anterior (₡ 2.639.339 millones). Este comportamiento se debe al incremento de los Ingresos Tributarios y los No Tributarios.
- Durante el periodo considerado se observó un aumento en las

recaudaciones de los siguientes impuestos: en el Impuesto al Valor Agregado (IVA) en ₡ 251.016 millones (37,2%), en el Impuesto a la Renta en ₡ 137.903 millones (47,9%), y en Impuestos al Comercio Exterior en ₡ 86.670 millones (35,4%). Por otro lado los ingresos en concepto los Otros Ingresos Tributarios disminuyeron en ₡ 31.191 millones (7,4%). Por su parte, los Ingresos No Tributarios durante el periodo considerado aumentaron en ₡ 69.726 millones (6,9%), debido al aumento que registraron los Ingresos por Royalties, mientras que los Ingresos de Capital disminuyeron en ₡ 2.298 millones (22,8%).

- Los Gastos Totales acumulados en el presente año totalizaron ₡ 2.410.033 millones, aumentando en ₡ 310.346 millones (14,8%) con relación a los Gastos Totales del mismo periodo del año anterior (₡ 2.099.687 millones). Como se mencionó anteriormente, el comportamiento observado en el 2006 se debe principalmente al incremento registrado en los Gastos Corrientes (₡ 232.546 millones) y en los Gastos de Capital (₡ 77.800 millones).
- El resultado primario, que es el resultado global menos los intereses contractuales, al presente año, presenta un superávit de ₡ 938.895 millones, inferior en ₡ 189.969 millones (25,4%) al superávit primario presentado en el mismo periodo del año anterior.
- Los depósitos del SPNF a abril de 2006, comparado con el mes

² Diferencia de Periodo de Registro: Es la diferencia entre el déficit registrado por encima de la línea y el déficit contabilizado por debajo de la línea, que es atribuido al periodo de contabilización.

anterior, registraron un aumento de G 91.773 millones, siendo su saldo de G 1.413.847 millones, superior en 7% al nivel de depósitos registrados en el mes anterior.

- Al mes de abril del corriente año, el saldo de los depósitos del Gobierno Central fue de G 1.343.468 millones, de los cuales G 932.647 millones correspondieron a MN y G 410.821 millones a ME. Del mismo modo, el monto de los depósitos de las Empresas Públicas a este mes registró un saldo de G 70.357 millones, compuesto por G 1.002 millones en MN y G 69.355 millones en ME.

IV. Sector Real.

- La tasa de evolución correspondiente a la actividad productiva de todos los sectores económicos indica una variación interanual positiva de 5,1% (con la agricultura, constante) y, comparando a igual periodo del año anterior, los niveles acumulados al mes de marzo de 2006 la tasa se incrementa en 8,0% en términos reales.
- El sector ganadero que continúa con un comportamiento expansivo observa en el primer trimestre del año 2006 un crecimiento acumulado del 8,2%, influenciado por la evolución positiva del faenamiento de ganado para la exportación.
- El sector manufacturero registra un crecimiento acumulado del orden del 6,3% al mes de marzo del 2006 respecto a igual período del año anterior. Los factores que más

influyeron son la producción de carne que continúa con un comportamiento positivo, y la fabricación de maquinarias y equipos que presenta un importante aumento en sus niveles de producción.

- El sector Servicios, con mayor peso como componente en la generación del PIB se incrementa en términos acumulados en 13,4%. El sub sector que más se destaca es el comercio, cuyo crecimiento se vio influenciado en este periodo sobre todo por el gran aumento de las importaciones, producto de un mayor dinamismo en el mercado interno y como consecuencia de una coyuntura particular del sector, el cual se vio favorecido por el tipo de cambio bajo, además de la reducción de los aranceles a la importación de productos bajo el régimen de turismo de compra, implementado el presente año.

V. Sector Externo.

- A fines del mes de abril las Reservas Monetarias Internacionales Netas (RIN) llegaron a USD 1.342 millones, lo cual implica una disminución de USD 13,1 millones con relación al 31 de marzo de 2006. En comparación al mismo mes del año anterior, las reservas presentan un nivel superior en USD 96,6 millones.
- En el mes en análisis se verificó una depreciación nominal promedio del guaraní con respecto al dólar americano de 1,4 %, menor a la depreciación de 2,7 %, registrada en

igual período del año anterior. El tipo de cambio promedio fue de 5.817,1 G/USD. En términos interanuales se ha registrado una apreciación del 7,4 %.

- Desde el punto de vista del comportamiento interanual del tipo de cambio real, el Guaraní se depreció frente al Real brasileño en 0,4 %, mientras que se observó una apreciación del orden del 12,6% y 13,2% frente al Peso Argentino y al Dólar americano, respectivamente.
- El comercio de mercancías en el mes de abril del 2006 registró un saldo deficitario de USD 930,3 millones, cifra superior en 280,5% al déficit observado en el mismo mes del año anterior y que alcanzara USD 244,5 millones. La tasa de crecimiento de las importaciones fue superior al de las exportaciones. Las principales importaciones en alza son maquinarias y aparatos electro-mecánicos, combustibles y lubricantes; mientras que rubros exportados en alza son: Carne y madera.
- En abril del 2006, el precio promedio de la fibra de algodón en el mercado de New York para entrega en mayo fue de USD 1.145,7 la tonelada. Esto implica una caída en la cotización de este producto del 3,5% con respecto al precio promedio de abril del año pasado, cuando fuera de USD 1.187,9 por tonelada.
- En abril del 2006 la cotización promedio de la soja en el mercado de Chicago para entrega en mayo se ubicó en USD 208,4 por tonelada. Este precio significó una caída del 9% con relación al mismo mes del año 2005, en el cual la cotización de la oleaginosa se situaba en USD 229,0 por tonelada.
- En el mes de abril del 2006 la cotización promedio del precio internacional del petróleo tipo Brent se ubicó en USD 71,3 por barril, lo que implica un incremento del 9,8% en el precio con relación a la cotización del mes pasado y que fuera de USD 65,0 por barril.
- El saldo de la deuda pública externa del Paraguay al 30 de abril de 2006, medido en dólares norteamericanos, asciende a USD 2.230,1 millones. Se observa una disminución de 0,6% con respecto al saldo de marzo de 2006 y una disminución de 7,4% con respecto al mismo mes del año anterior.

I. Nivel de Precios.

A. Índice de Precios al Consumidor (IPC).

La inflación del mes de abril del año 2006, medida por la variación del Índice de Precios al Consumidor (IPC) fue 0,4%, mayor a la tasa del 1,3% observada en el mismo mes del año anterior. Con este resultado, la inflación acumulada en el año se sitúa en 4,5%, por encima del 3,7% registrado en igual período del año 2005. La inflación interanual, por su parte, asciende al 10,6%, inferior a la tasa del 11,6% observada en marzo del corriente año, y también por encima del 5,9% registrado en abril del año anterior.

Gráfico N° 1
Índice de Precios al Consumidor
Tasa Interanual 2004 al 2006

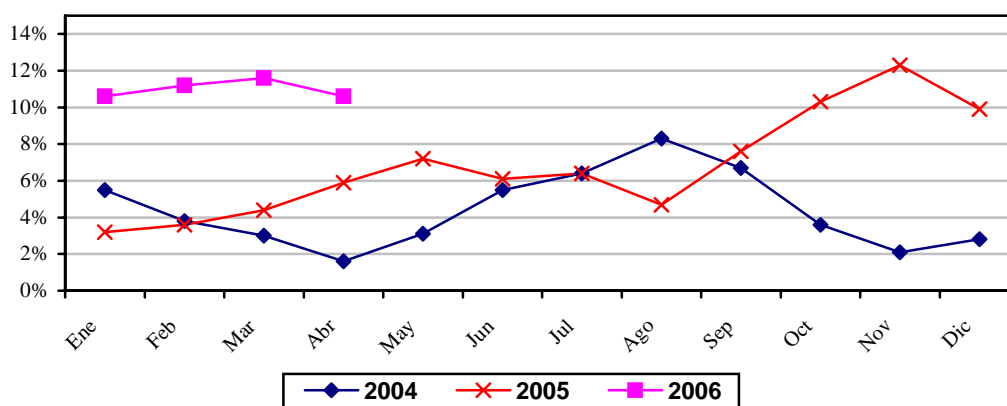

Fuente: Departamento Cuentas Nacionales y Mercado Interno, Gerencia de Estudios Económicos.

El comportamiento de los precios durante el mes de abril nuevamente responde en forma importante a los aumentos registrados en los bienes alimenticios de la canasta, aunque a un menor ritmo comparado con la tasa registrada en el mes anterior. Cabe destacar que los componentes volátiles y/o estacionales de la canasta registraron una leve reducción de precios, tras los importantes incrementos verificados en los tres primeros meses del año.

Igualmente los precios de la carne volvieron a subir durante el presente mes, aunque se espera que los acuerdos alcanzados hacia finales de abril ayuden a moderar el ritmo de aumento de estos precios en el mes de mayo.

B. Incidencia inflacionaria.

Con respecto a la incidencia inflacionaria¹ de cada una de las agrupaciones que componen la canasta de bienes y servicios del IPC, en la inflación del mes de abril se destacan principalmente los resultados observados en las agrupaciones de Alimentación y Vivienda. La primera de las agrupaciones mencionadas registró una incidencia inflacionaria del

¹ Para el cálculo de este indicador se multiplica la inflación de cada agrupación por sus correspondientes ponderaciones dentro de la canasta del IPC. La suma algebraica de las tasas de variación ponderada es igual a la tasa de inflación del mes. Asimismo, se presenta la incidencia inflacionaria (mensual, acumulada e interanual) en forma de estructura porcentual.

57%, representando una variación ponderada del 0,2% en la inflación mensual total, mientras que Vivienda tuvo un impacto inflacionario del 13,8%, representando una variación ponderada del 0,1%.

Tabla N° 1
Incidencia Inflacionaria por Agrupación
(En Porcentajes)

<u>AGRUPACIÓN</u>	<u>Abril 2006</u>					
	<u>Incidencia Inflacionaria</u>		<u>Acumulado</u>		<u>Interanual</u>	
	<u>Mensual</u>		<u>Mensual</u>		<u>Mensual</u>	
Alimentación	0,2	57,0	3,6	80,0	6,2	58,5
Vestido y Calzado	0,0	7,3	0,1	2,8	0,3	3,1
Vivienda	0,1	13,8	0,3	6,9	1,4	13,2
Gastos en Salud	0,0	9,1	0,1	1,8	0,4	3,3
Transporte	0,0	5,7	0,1	1,1	1,6	15,2
Educación y Lectura	0,0	1,2	0,1	2,6	0,1	1,2
Gastos Varios	0,0	5,7	0,2	4,8	0,6	5,5
ÍNDICE GENERAL	0,4	100,0	4,5	100,0	10,6	100,0

Fuente: Departamento Cuentas Nacionales y Mercado Interno, Gerencia de Estudios Económicos.

C. Inflación por Principales Agrupaciones.

La inflación del mes responde principalmente al aumento de precios observado en la agrupación de Alimentación. En tal sentido, se subrayan las alzas de precios verificadas en productos como carne vacuna, productos lácteos, huevos, condimentos, etc. No obstante, también se presentaron bajas como las verificadas en aceites, frutas frescas, hortalizas y tubérculos, etc.

Las demás agrupaciones del índice, presentaron aumentos de precios, destacándose los incrementos observados en Vestidos y Calzados y Gastos en Salud. En la primera de las agrupaciones citadas se destacan las subas de precios observadas en las prendas de vestir y calzados para hombre y para niño, prendas de vestir para dama y para niña, y servicio de reparación de calzado. En Gastos en Salud se subrayan las alzas de precios verificadas en atención médica, odontológica y servicios de la salud y productos farmacéuticos.

Tabla N° 2
Tasas de Inflación por Agrupación
(En Porcentajes)

<u>AGRUPACIÓN</u>	<u>Abril 2005</u>			<u>Abril 2006</u>		
	<u>Tasa de Inflación</u>			<u>Tasa de Inflación</u>		
	<u>Men.</u>	<u>Acumulado</u>	<u>Inter.</u>	<u>Men.</u>	<u>Acumulado</u>	<u>Inter.</u>
Alimentación	0,9	5,1	5,1	0,6	9,1	15,9
Vestido y Calzado	0,4	1,7	4,7	0,7	2,7	7,0
Vivienda	1,1	2,5	3,9	0,3	1,5	6,8
Gastos en Salud	0,0	0,5	2,3	0,8	1,6	6,9
Transporte	5,2	8,0	19,6	0,2	0,4	13,6
Educación y Lectura	0,2	3,2	3,1	0,1	2,1	2,3
Gastos Varios	0,3	0,3	3,5	0,2	1,7	4,5
ÍNDICE GENERAL	1,3	3,7	5,9	0,4	4,5	10,6

Fuente: Departamento Cuentas Nacionales y Mercado Interno, Gerencia de Estudios Económicos.

Por otro lado, y considerando una clasificación alternativa del IPC, se observa que el índice de precios de los "bienes alimenticios" registró un incremento del 2,2% durante el mes de febrero de 2006, el de los "bienes no alimenticios" tuvo variación del 0,5%, los "servicios" presentaron una tasa de cambio del 0,4%, mientras que aquellos componentes de la canasta que implican "renta" (alquileres) disminuyeron en -0,1%.

Tabla N° 3
Tasas de Inflación en Bienes, Servicios y Renta
(En Porcentajes)

<u>AGRUPACIÓN</u>	<u>Abril 2005</u>			<u>Abril 2006</u>		
	<u>Tasa de Inflación</u>			<u>Tasa de Inflación</u>		
	<u>Men.</u>	<u>Acum.</u>	<u>Inter.</u>	<u>Men.</u>	<u>Acum.</u>	<u>Inter.</u>
Bienes Alimenticios	1,0	5,6	5,4	0,6	9,6	16,4
Otros Bienes	1,1	3,3	6,3	0,3	1,9	9,4
Total Bienes	1,0	4,5	5,9	0,5	6,0	13,2
Servicios	2,0	2,5	6,4	0,3	1,3	5,9
Renta	0,1	0,4	1,0	0,0	0,8	2,6
Total Servicios y Renta	1,7	2,3	5,8	0,2	1,3	5,6
IPC	1,3	3,7	5,9	0,4	4,5	10,6

Fuente: Departamento Cuentas Nacionales y Mercado Interno, Gerencia de Estudios Económicos.

D. Inflación en Bienes Nacionales e Importados.

La inflación mensual perteneciente a los bienes de consumo nacionales fue del 0,7%, inferior a la tasa del 1,3% registrada en el mismo mes del año anterior. A su vez, la inflación acumulada para este tipo de bienes ascendió al 3,2%, por encima del 3% observado durante el mismo período del año 2005. Con respecto a la inflación interanual,

la misma ascendió al 10,2%, por debajo del 10,9% observado durante el mes marzo del 2006, y mayor al 5,1% registrado en abril del año anterior.

Por otro lado, la inflación mensual de los bienes de consumo importados alcanzó una tasa del -0,5%, menor al 1% verificado en el mismo mes del año 2005. La inflación acumulada para este tipo de bienes fue del 9,7%, por encima del 6,9% observado en igual período del año 2005. La inflación interanual, por su parte, se ubicó en 12,2%, menor al 13,9% registrado en marzo del corriente año, pero por arriba del 9,1% registrada en abril del año 2005.

Además, se puede mencionar que la inflación mensual de los bienes nacionales (sin frutas y verduras) fue del 0,9%, mientras que la inflación mensual de los bienes importados (sin frutas y verduras) no registró variación.

Gráfico N° 2
Índice de Precios de Bienes Nacionales e Importados
Tasa Interanual

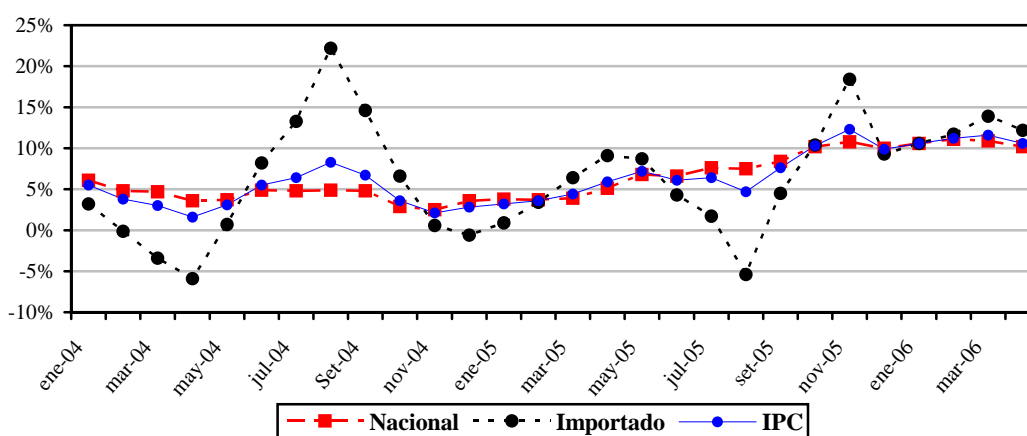

Fuente: Departamento Cuentas Nacionales y Mercado Interno, Gerencia de Estudios Económicos.

E. Inflación en Bienes Transables y No Transables.

La inflación mensual de los bienes transables fue del 0,5%, inferior al 1,1% registrado en el mismo mes del año anterior. Así, la tasa de inflación acumulada ascendió al 6,2%, superior al 4,7% observada en el mismo período del año 2005. Por otro lado, la tasa de inflación interanual asciende al 13,6%, inferior a la tasa del 14,2% verificada en el mes de marzo del 2006, aunque superior al 6,1% observada en abril del año 2005.

Asimismo, la inflación mensual de los bienes no transables fue del 0,3%, por debajo del 1,7% registrado en el mismo mes del año pasado. La inflación acumulada para este tipo de bienes alcanzó una tasa del 1,3%, inferior al 2,2% obtenido en igual período del año 2005. La inflación interanual, por su parte, alcanzó una tasa del 5,3%, menor a la tasa del 6,8% observado en marzo del 2006, y también por debajo al 5,5% obtenido en el abril del año anterior.

Gráfico N° 3
Índice de Precios de Transables, No Transables e IPC
Tasa Interanual

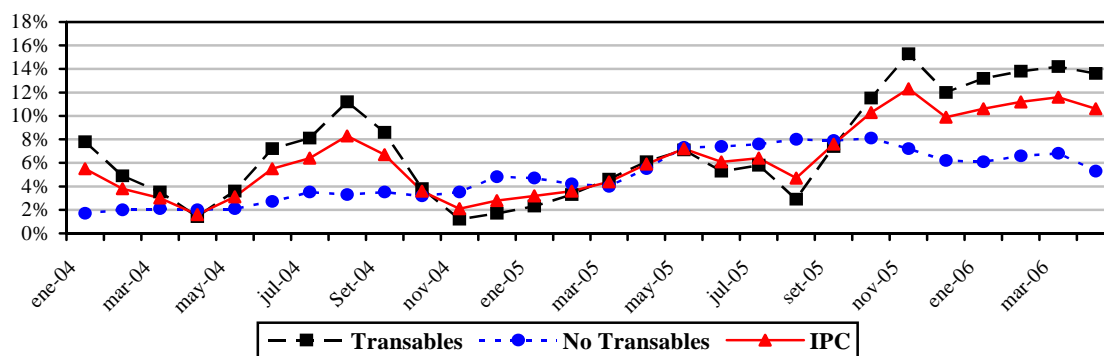

Fuente: Departamento Cuentas Nacionales y Mercado Interno, Gerencia de Estudios Económicos.

F. Inflación Subyacente.

La inflación subyacente² durante el mes de abril de 2006 registró una variación del 0,7%, mayor al 0,4% observada en la inflación total. A su vez, la inflación subyacente(X1), que además de excluir a las frutas y verduras no incorpora los servicios tarifados y combustibles, presentó una tasa del 0,9%.

Gráfico N° 4
Inflación Subyacente vs. IPC
Interanual – Período 2004 / 2006

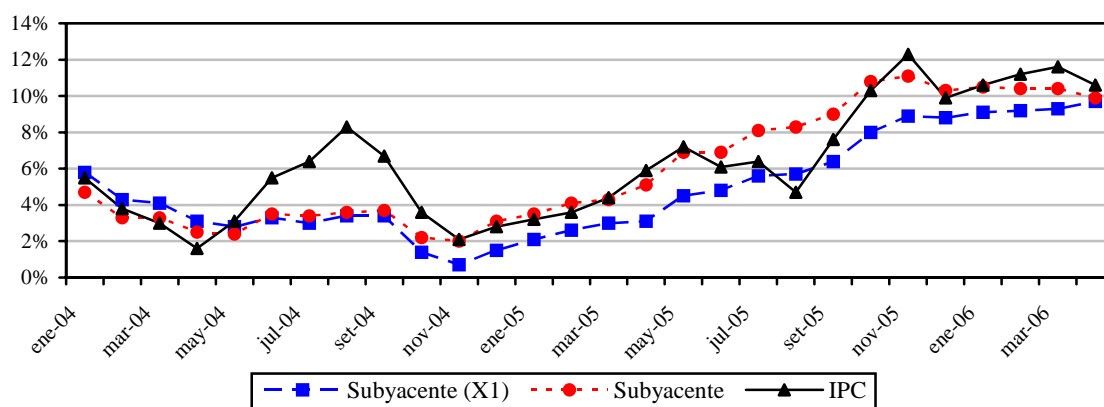

Fuente: Departamento Cuentas Nacionales y Mercado Interno, Gerencia de Estudios Económicos.

Con respecto a la inflación acumulada en el año, registrada por cada uno de los indicadores de precios, las mismas presentaron los siguientes porcentajes: inflación total 4,5%, inflación subyacente 2,7% e inflación subyacente (X1) 3,4%. Por otro lado, las tasas interanuales recogidas por los diferentes indicadores de inflación fueron las siguientes: inflación total 10,6%, inflación subyacente 9,9% e inflación subyacente (X1) 9,7%.

² Excluye de la canasta del IPC las frutas y verduras.

Tabla N° 4
Tasa de Inflación Subyacente
(En Porcentajes)

AGRUPACIÓN	Abril 2005			Abril 2006		
	Tasa de Inflación			Tasa de Inflación		
	Men.	Acum.	Inter.	Men.	Acum.	Inter.
Frutas y Verduras	2,4	12,4	16,7	-3,1	31,0	20,1
Servicios Tarifados	4,5	4,9	11,5	0,1	0,2	7,1
Combustibles	3,4	7,6	21,0	0,1	-0,5	18,1
Subyacente (X1)	0,5	2,5	3,1	0,9	3,4	9,7
Subyacente	1,2	3,1	5,1	0,7	2,7	9,9
IPC	1,3	3,7	5,9	0,4	4,5	10,6

Fuente: Departamento Cuentas Nacionales y Mercado Interno, Gerencia de Estudios Económicos.

G. Índice de Precios del Productor (IPP).

La inflación del mes de abril del año 2006, medida por la variación del Índice de Precios del Productor (IPP), fue del -0,8%, inferior al 1,4% registrada en abril del año 2005. La inflación acumulada fue del 0,9%, menor al 5,1% en el mismo mes del año anterior. Con este resultado, la inflación interanual asciende al 6,4%, por debajo del 8,8% verificada en marzo del 2006, e inferior al 8,6% registrado en el mes de abril del año 2005.

Tabla N° 5
Variación del IPP
En Porcentajes

AGRUPACIÓN	Abril 2005			Abril 2006		
	Variaciones					
	Men.	Acum.	Inter.	Men.	Acum.	Inter.
Agricultura	-1,4	-7,5	-17,1	-2,7	-2,0	1,1
Ganadería	-2,3	7,5	8,3	-0,9	1,4	7,6
Silvicultura y Extracción de Madera	1,9	7,2	24,4	0,5	2,5	9,7
Minerales	0,6	10,0	25,5	0,6	2,1	22,3
Alimentos, Bebidas y Tabaco, Textiles y Prod. de Cuero	0,5	1,8	-2,6	-0,5	3,1	7,3
Bienes Transportables no Metálicos	3,7	7,3	19,7	0,6	2,0	12,0
Productos Metálicos, Maquinarias y Equipo	0,0	3,4	3,4	0,0	0,0	0,0
Productos Nacionales	0,5	1,7	0,4	-0,7	1,4	7,2
Minerales	-2,2	26,8	59,9	-1,3	4,6	10,0
Alimentos, Bebidas y Tabaco, Textiles y Prod. de Cuero	-0,1	0,1	3,1	0,8	1,2	-0,3
Bienes Transportables no Metálicos	7,7	14,9	34,3	-0,5	-0,7	7,0
Productos Metálicos, Maquinarias y Equipo	0,3	3,1	10,3	-1,8	-1,5	1,6
Productos Importados	2,7	11,1	25,6	-1,1	0,0	5,2
General	1,4	5,1	8,6	-0,8	0,9	6,4

Fuente: Departamento Cuentas Nacionales y Mercado Interno, Gerencia de Estudios Económicos.

En el nivel de los Productos Nacionales la inflación fue del $-0,7\%$, menor al $0,5\%$ identificada en el mismo mes del año anterior. Por su parte, la inflación acumulada asciende al $1,4\%$, por debajo del $1,7\%$ observada en abril del 2005. Así, la inflación interanual para los bienes nacionales fue del $7,2\%$, inferior al $8,5\%$ de marzo del 2006, pero superior al $0,4\%$ registrado en el mismo mes del año anterior.

En la agrupación Productos Importados, la variación registrada fue del $-1,1\%$, menor a la tasa del $2,7\%$ observada en el mismo mes del año anterior. Asimismo, la inflación acumulada alcanzó un 0% , muy inferior al $11,1\%$ del mismo mes del año pasado. Por su parte, la tasa de inflación interanual del mes de abril del 2006 ascendió al $5,2\%$, menor al $9,2\%$ correspondiente al mes de marzo del 2006, y también por debajo del $25,6\%$ registrado en abril del 2005.

II. POLÍTICA MONETARIA Y FINANCIERA.

A. Aspectos Monetarios y Cambiarios.

A.1. Política Monetaria.

El Programa Monetario del año 2006 centra la inflación como objetivo primordial de la Política Monetaria. La meta de inflación permanece en el mismo nivel establecido desde el año 2004 de 5%, con un rango de tolerancia de 2,5 puntos porcentuales hacia arriba y hacia abajo. Esta meta se mide con la variación del IPC del área metropolitana de Asunción. En este nuevo marco de política monetaria, el BCP estableció, como tasa de referencia de política monetaria, la tasa de interés a 35 días de los títulos de deuda emitidos por el BCP.

En abril de 2006 la tasa de inflación interanual ha superado el rango meta de inflación, ubicándose en 10,6%. Los precios minoristas, medidos por la evolución del Índice de Precios al Consumidor (IPC), acumularon un aumento de 4,5% en el primer cuatrimestre de 2006, equivalente a un promedio de 1,1% mensual. La suba significativa y continua de la inflación mensual verificada en el primer cuatrimestre, responde a la permanencia del alza de los precios de Frutas y Verduras, que se verifica desde inicios del año 2006, aunque la misma se debilitó en el corriente mes. El continuo crecimiento de los precios de la carne, que se mantiene desde inicios del año 2005, representa el segundo rubro que aceleró el ritmo inflacionario. La dinámica de los precios de la carne surge de una menor oferta interna, que se deriva de una mayor demanda externa de la carne nacional. En tanto, el efecto del precio del petróleo como el del tipo de cambio en la inflación se ha mitigado. Así también, la influencia del incremento del salario mínimo en la inflación recién se verá en el siguiente mes.

Gráfico N° 5
Tasas de Inflación Interanual y Metas
(% anual)

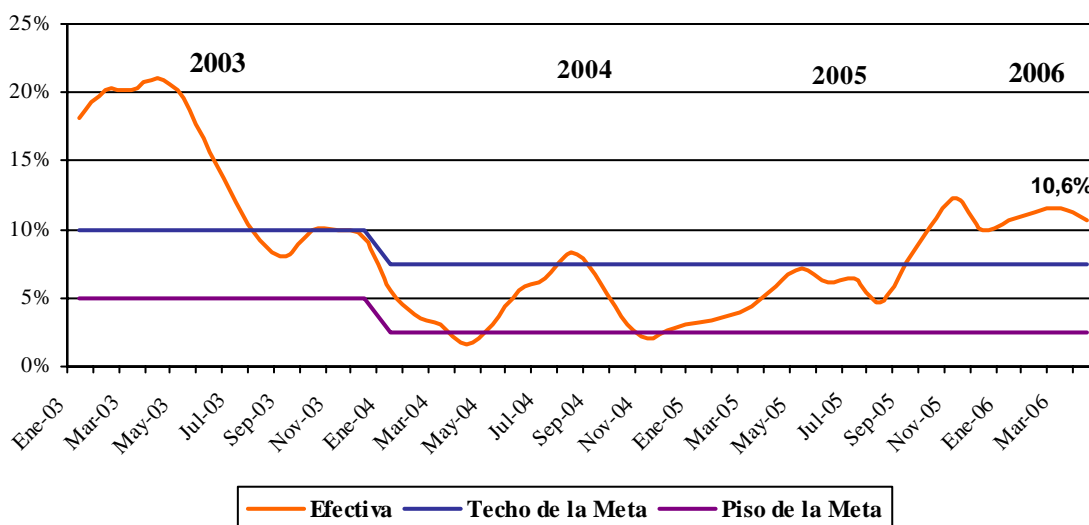

Fuente: Departamento de Estudios Monetarios y Financieros, Gerencia de Estudios Económicos.

Desde inicios del año, las sesiones del Comité Ejecutivo de Operación de Mercado Abierto (CEOMA) del BCP, referente a la toma de decisiones de política monetaria, se realizan en base a un calendario preestablecido. Estas sesiones se llevan a cabo dos veces al mes. En los últimos meses, la decisión de la política monetaria del Directorio del BCP se publica mensualmente por este medio y a través de conferencias de prensa realizadas mensualmente. Las autoridades de la institución están redefiniendo un nuevo esquema de comunicación, que posibilite al mercado contar con informaciones de decisiones de política monetaria, de manera más oportuna.

La estrategia monetaria adoptada en los cuatro primeros meses del año, consistió en elevar la tasa de interés de los títulos de deuda del BCP en toda la curva de rendimientos. El mayor aumento se dio principalmente en aquellos títulos de menor duración. Como resultado de esta medida, la curva de rendimiento de los Instrumentos de Regulación Monetaria (IRM) se tornó más plana. El propósito de esta medida es el de configurar una política monetaria más anti-inflacionaria. En este mes se estipuló un incremento de 2 puntos porcentuales en toda la curva.

Gráfico N° 6
Tasas de Rendimientos de los IRM
En Porcentajes

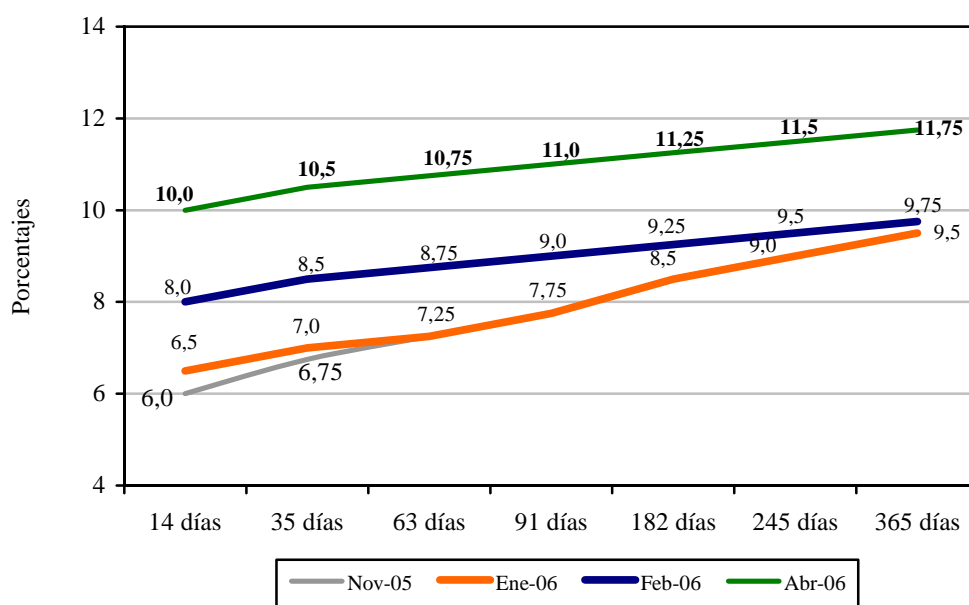

Fuente: Actas del CEOMA.

Se estima un nivel de Reservas Internacionales Netas (RIN) entorno al 16,2%, respecto al PIB, nivel superior a la media de los últimos 10 años de 12,6%. El nivel obtenido representa un cumplimiento holgado de las metas previstas en el Programa Monetario. Un nivel significativo de RIN es una garantía contra eventuales desequilibrios financieros internos y externos.

Gráfico N° 7
Reservas Internacionales Netas (En Millones de Dólares)
Evolución del Índice de Convertibilidad (Porcentajes)

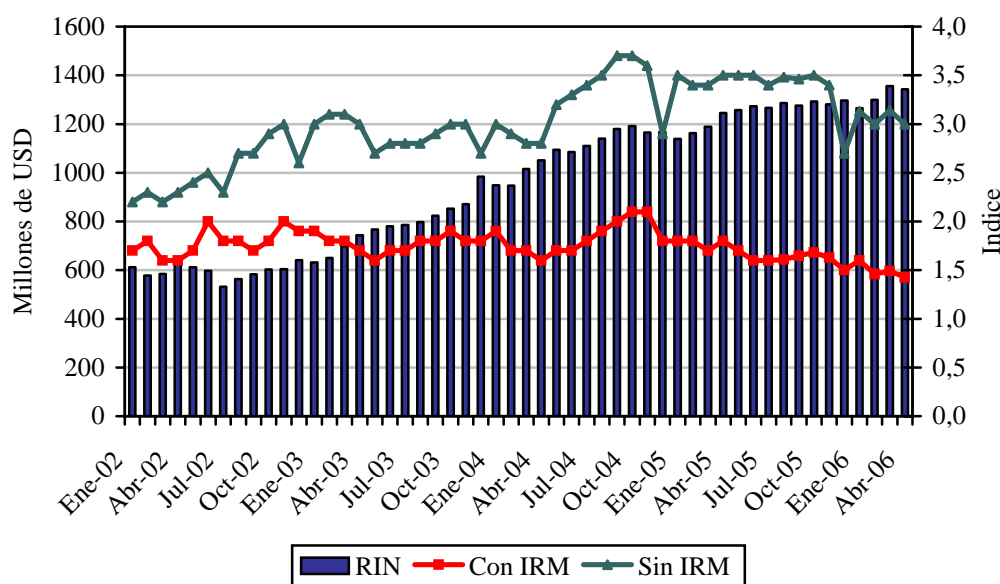

Fuente: Departamento de Estudios Monetarios y Financieros, Gerencia de Estudios Económicos.

El nivel de RIN alcanzado en abril del 2006, USD 1.342 millones, implica una variación mensual de -1% (USD 13,2 millones) e interanual de 7,8% (USD 96,9 millones). El comportamiento mensual señalado es el resultado de la variación positiva verificada en la cuenta reservas en Moneda Extranjera (ME) del BCP en USD 18,5 millones, menos las variaciones negativas de los depósitos en ME del sistema financiero en USD 10,7 millones, de los depósitos del sector público en ME de USD 19,3 millones y de los pasivos externos de M/L plazo en USD 1,6 millones.

El índice de convertibilidad³, en el mes de abril de 2006 alcanzó un nivel de 1,43, inferior al del mes de marzo que fue de 1,49. En abril del año anterior, este indicador registró un nivel de 1,75. El comportamiento mensual descendente se explica principalmente por la disminución de las RIN, contrarrestado por el leve incremento del M0 y de los IRM expresadas en Moneda Nacional (MN).

Por otro lado, la relación RIN/M1, se situó en un nivel de 1,48 al mes de abril de este año, inferior a la registrada en el mes de marzo del 2006, que fue de 1,53. Se observa además que la relación RIN/M2 es también superior a 1 (uno), presentando un nivel de 1,13, inferior levemente al mes anterior que fue 1,14.

A.2. Política Cambiaria.

La Carta Orgánica del Banco Central del Paraguay establece que el régimen de cambios es libre y fluctuante. La función del BCP en el mercado de divisas es asegurar su

³ El cálculo del Índice de Convertibilidad se realiza de la siguiente manera: $RIN / (M0 + LRM + CC + Call \text{ Pasivo del BCP})$. Los RIN se valoran al tipo de cambio contable de fin de periodo. Este índice permite medir el riesgo de una corrida de la moneda.

funcionamiento normal, competitivo y equilibrado y respetando las tendencias fundamentales de la oferta y la demanda de moneda extranjera. También, dicha legislación establece que las operaciones de compraventa de moneda extranjera por el Banco Central del Paraguay tendrán por objetivo atenuar los efectos de las fluctuaciones estacionales de la oferta y la demanda así como de contrarrestar los movimientos erráticos de los flujos de capital y las maniobras especulativas que pudieran perturbar el mercado o el nivel del tipo de cambio.

En abril de 2006, el BCP no realizó intervenciones en el mercado cambiario. En término acumulado, las intervenciones se posicionan en una venta neta de USD 26,2 millones igual al mes anterior.

Gráfico N° 8
Compra Neta Mensual de divisas del BCP a Bancos Comerciales
En Millones de Dólares

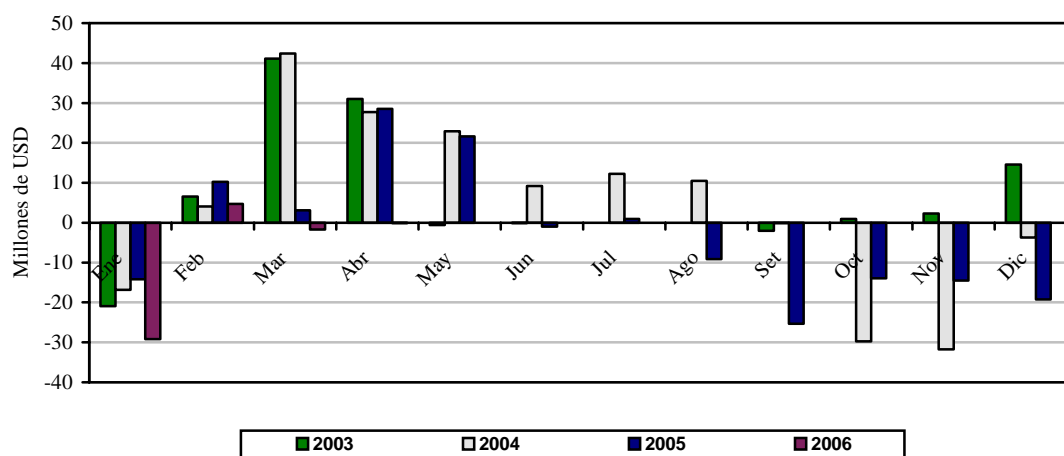

Fuente: Departamento de Operaciones de Mercado Abierto.

En el periodo de referencia el valor de la moneda doméstica se vio levemente fortalecido respecto al dólar americano, cerrando en un nivel de G/USD 5.817. Con este resultado, el guaraní presentó una apreciación acumulada en el año de aproximadamente 5%. Se observa en el siguiente gráfico que a diferencia del año anterior, el TCER en el transcurso del 2006 se encuentra con un nivel más compatible con la estabilidad monetaria.

Gráfico N° 9
Tipo de cambio Real Efectivo
Variación Interanual

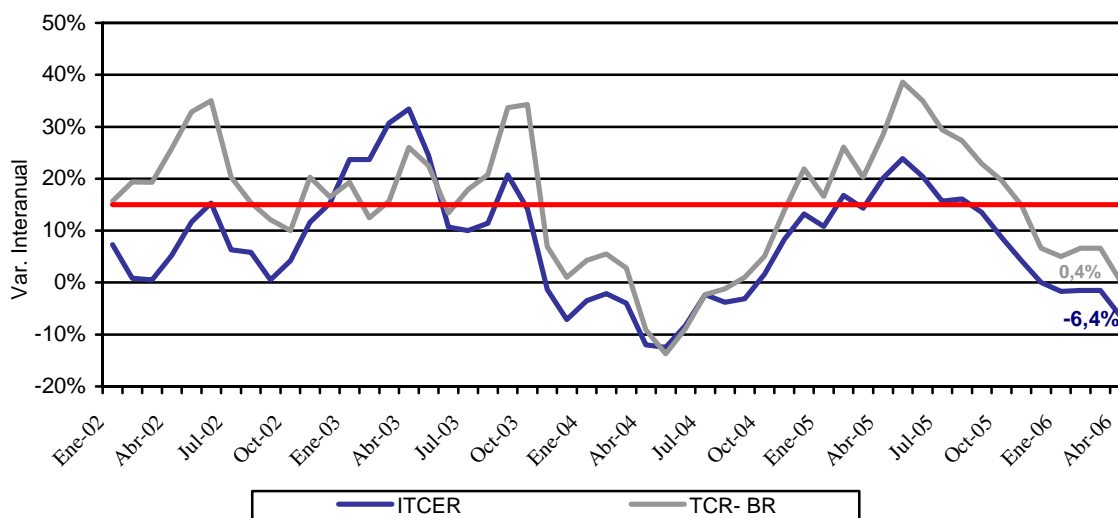

Fuente: Departamento de Economía Internacional, Gerencia de Estudios Económicos.

A.3. Evolución de los Instrumentos de Regulación Monetaria.

El saldo de los IRM fue de ₡ 2.841.439 millones, representando un aumento mensual de aproximadamente 0,4%. El nivel alcanzado representa aproximadamente el 6% del PIB. Por su parte, la tasa de rendimiento promedio ponderado fue de 10%, superior en 6,7 puntos porcentuales a la tasa de abril de 2005 y mayor en 1,7 puntos porcentuales a la de marzo de 2006.

Gráfico N° 10
Instrumentos de Regulación Monetaria
Saldos de las Colocaciones y Rendimiento Promedio Ponderado Mensual

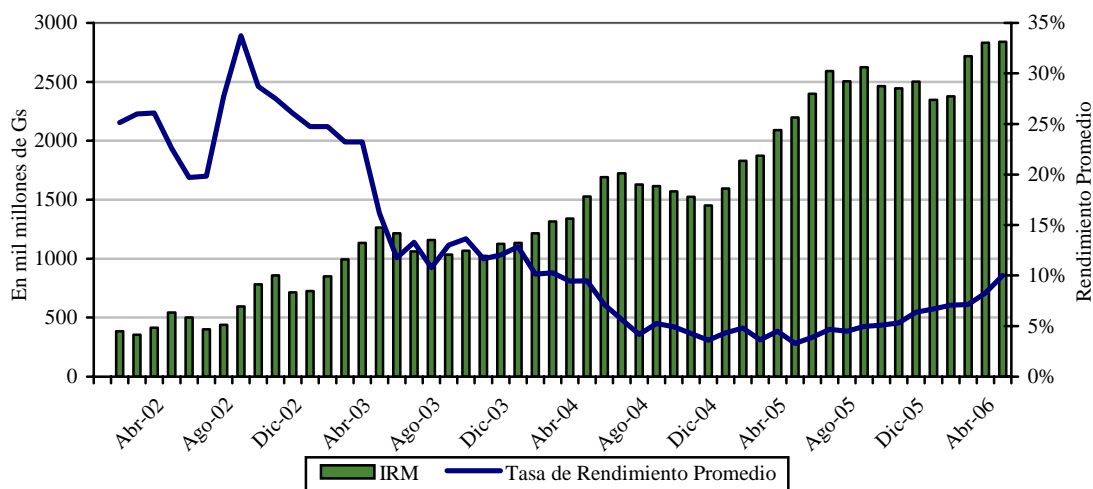

Fuente: Departamento de Operaciones de Mercado Abierto.

El monto promedio de operaciones diarias de los IRM fue de ₡ 85.833 millones en abril de 2006, y las colocaciones en el mes ascendieron a ₡ 1.545.000 millones. Esto se debe a la mayor preferencia hacia plazos más cortos, lo cual resulta en frecuentes *rollovers* de las colocaciones a lo largo del mes. En efecto, el 80,1% del total colocado en el mes correspondió a títulos cuyos vencimientos se encuentran entre 7 a 45 días, el 6,3% a títulos con vencimientos de 60 a 90 días y 13,5% a títulos con vencimientos de 120 a 365 días. Se resalta que en el acumulado total, el plazo de mayor preponderancia sigue siendo el de los instrumentos de 365 días con una participación de 32,1%.

Gráfico N° 11
Monto adjudicado de IRM mensual
Millones de Guaraníes

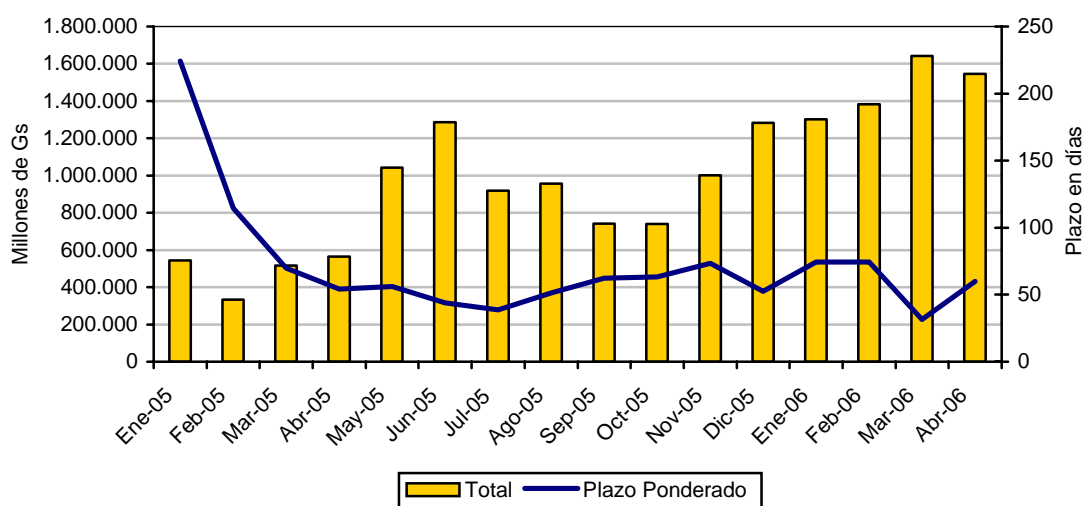

Fuente: Departamento de Operaciones de Mercado Abierto.

El costo total de la política monetaria a abril del 2006 es mayor al de abril del año 2005, alcanzando un nivel de ₡ 77.086 millones. El costo a abril de los IRM aumentó interanualmente en 85,9%. El incremento en el costo total de la política monetaria se debe al incremento en el volumen de las IRM y al aumento de sus tasas de rendimiento.

Gráfico N° 12
Costo Total de los Instrumentos de Política Monetaria
Acumulado a abril de 2006

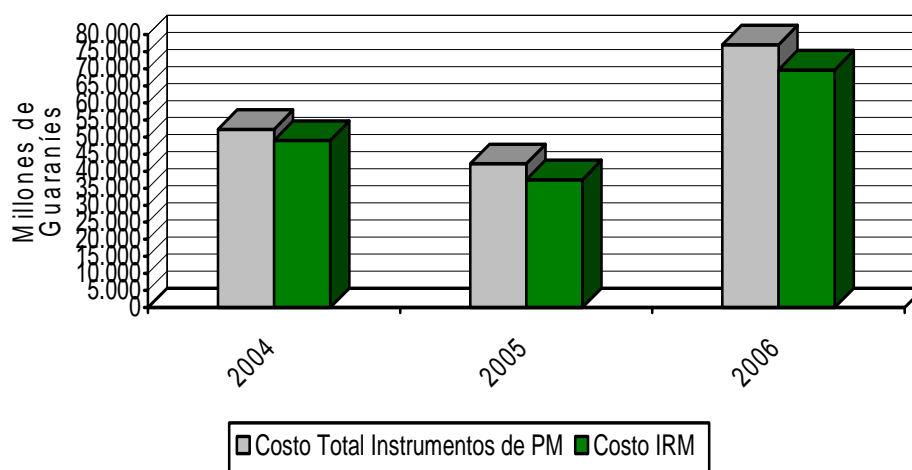

Fuente: Balance del Banco Central Paraguay.

A.4. Evolución de los Agregados Monetarios.

Durante el mes de abril de 2006 se mantiene elevado el crecimiento interanual del M0, proceso que se inicia en mayo de 2005, aunque este ritmo descendió levemente con respecto a los meses anteriores, alcanzando una variación interanual de 14,2% y la variación mensual fue 0,3%. En abril del 2005, las variaciones del M0 fueron 1,2% y 3,0%, tanto mensual como interanual, respectivamente. La variación interanual del M0 promedio⁴ en el mes de abril del presente año fue del 17,5%, superior a la registrada el mismo mes del año anterior de 3,1%.

Gráfico N° 13
Billetes y Monedas en Circulación
Variación Interanual

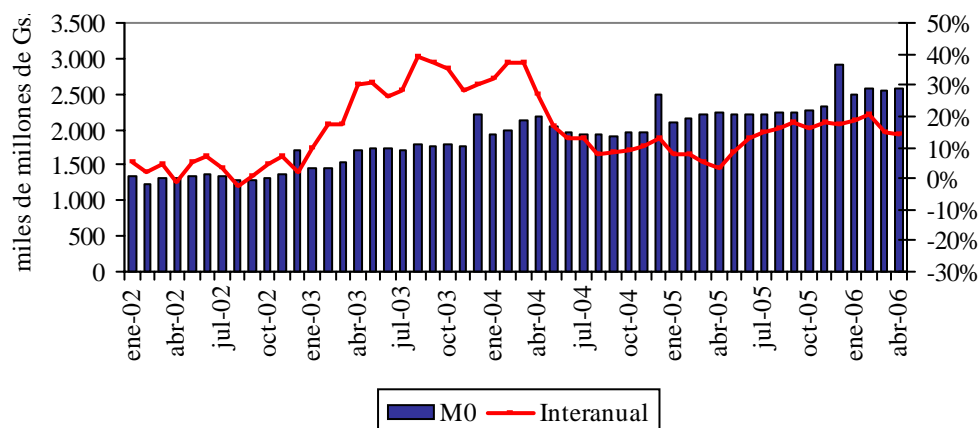

Fuente: Departamento de Estudios Monetarios y Financieros, Gerencia de Estudios Económicos.

⁴ El M0 promedio se calcula en base al M0 diario.

El principal factor de expansión⁵ mensual del M0 fue la cuenta Crédito Neto al Sistema Bancario en 6,6% y el de mayor efecto contractivo del M0 fue el Crédito Neto al Sector Público en 4,2%. En términos interanuales, el factor principal de expansión monetaria del M0 fue la cuenta Activos Externos Netos (AEN), 28,5% del M0, mientras que los de mayor efecto contractivo del M0 fueron los IRM en 28,6%. Los demás factores contractivos y expansivos del M0 se ilustran en la siguiente tabla.

Tabla N° 6
Expansión y Contracción de los Billetes y Monedas en Circulación
Variación Mensual e Interanual

	Var. Mensual Abr06 – Mar 06		Var. Interan. Abr 06 – Abr 05	
	Δ Millones de Gs.	Δ %	Δ Millones de Gs.	Δ %
<i>Activos Externos Netos</i>	-75.709	-3,0	640.837	28,5
<i>Crédito Neto al S. Público</i>	-107.916	-4,2	215.104	9,6
<i>Crédito Neto al S. Bancario</i>	167.954	6,6	109.401	4,9
<i>Crédito Neto al R. del S. F.</i>	-995	-0,0	-13.273	-0,6
<i>IRM (-)</i>	10.180	0,4	641.840	28,6
<i>Activos y Pas. No Clasificados Netos I/</i>	35.223	1,3	7.574	0,4
<i>Billetes y Monedas en Circulación</i>	8.377	0,3	317.803	14,2

I/ Incluye Capital y Reservas, Pasivos Externos de Mediano y Largo Plazo y Activos y Pasivos no Clasificados.

Fuente: Departamento de Estudios Monetarios y Financieros, Gerencia de Estudios Económicos.

Al descomponer los Activos Internos Netos, vemos que tanto el Sector Público como el Sector Financiero contribuyen a la dinámica del M0, a través de una mayor utilización de los depósitos. Esta posición expansiva es más que compensada por la colocación de instrumentos de deuda del Banco Central. La posición expansiva del Crédito Neto al Sector Financiero se ha atenuado, debido a la menor utilización de depósitos en moneda nacional que los bancos mantienen en cuenta corriente en el Banco Central. Esta posición expansiva es levemente contrarrestada por el incremento de los depósitos bancarios en moneda extranjera que los bancos mantienen en el Banco Central. Respecto al Sector Público, se aprecia que el efecto expansivo se atribuye a una mayor utilización de los depósitos en moneda extranjera.

⁵ Los elementos de expansión y contracción de la liquidez primaria son calculados bajo un mismo tipo de cambio de manera a eliminar el efecto cambiario.

Gráfico N° 14
Fuentes de Expansión y Contracción del M0
Variación interanual

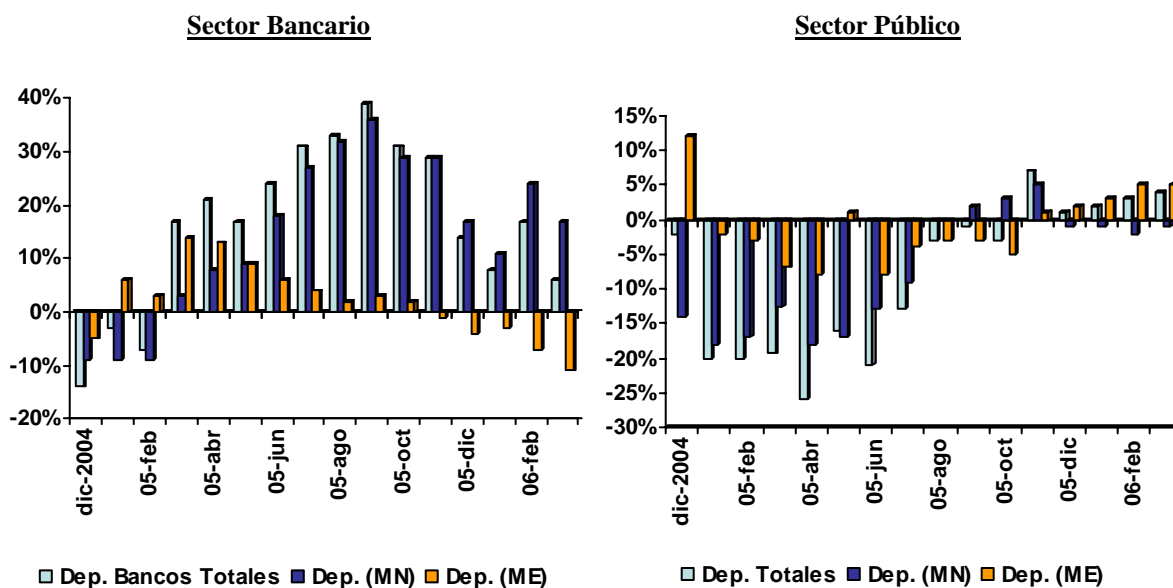

Fuente: Departamento de Estudios Monetarios y Financieros, Gerencia de Estudios Económicos.

En el mes de abril de 2006, el Medio Circulante (M1)⁶ registró una variación mensual de -0,9% mientras que en abril del año anterior la variación fue -0,6%. El comportamiento observado en el presente mes se explica por la disminución de los depósitos en cuenta corriente en 2,7% y contrarrestado por el incremento de los Billetes y Monedas en Poder del Público en 1,6%. Por su parte, la variación interanual de este agregado monetario fue del 15% en abril del 2006, mientras que en el mismo periodo del año anterior fue 18,9%.

La Oferta Monetaria (M2), que además del M1 incorpora el Cuasidinero en MN, registró una variación de -3,3% y 10,5% en forma mensual e interanual, respectivamente. La variación del mes de abril es inferior a la registrada en el mismo mes del año anterior que fue 1,3%. El comportamiento mensual está explicado por la disminución mencionada del M1 (0,9%) y por la disminución del Cuasidinero en 10,3%. El desempeño mensual del Cuasidinero se debe principalmente a la disminución de los Depósitos de Ahorro a la Vista en 23,6%, al incremento de los Certificados de Depósito de Ahorro (CDA) en 3,7% y de los Depósitos de Ahorro a Plazo en 4,2%.

La Oferta Monetaria Ampliada (M3), conformada por el M2 y los depósitos en ME expresados en MN, registró una variación mensual de -1,5%, siendo la variación interanual del 4,3%. El comportamiento mensual se debe a la disminución mencionada del M2 (3,3%) y por el aumento de los depósitos en ME, expresados en MN, en 0,8%. Los depósitos en ME, expresados en USD, aumentaron en USD 39,5 millones (4,2%) en el mes y en términos interanuales registraron un incremento de USD 58,8 millones (6,3%). En

⁶ Billetes y Monedas en poder del público + Cuenta Corriente del Sector Privado en MN.

términos del PIB, este agregado amplio representa aproximadamente 26,3%. El menor dinamismo de este agregado refleja el proceso de desdolarización de la economía, lo cual representaría una señal de mayor demanda del público de moneda doméstica.

Gráfico N° 15
Evolución del Agregado Monetario Amplio (M3)

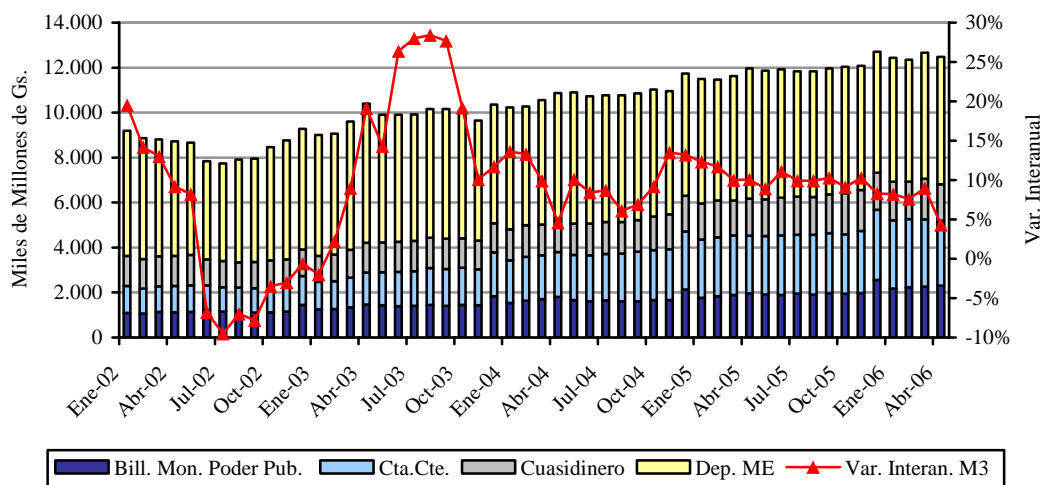

Fuente: Departamento de Estudios Monetarios y Financieros, Gerencia de Estudios Económicos.

La relación M1/M2 fue de 0,76 al mes de abril de este año, levemente superior a la registrada en el mes de marzo del 2006 que fue de 0,74. Este hecho indica que se incrementó levemente la preferencia del público por liquidez en moneda nacional de plazos más cortos. Además, se observa que la relación M2/M3, de este mes fue 0,55 levemente inferior a la del mes anterior que fue 0,56.

Gráfico N° 16
Preferencia por Liquidez del Público en MN
Evolución Mensual

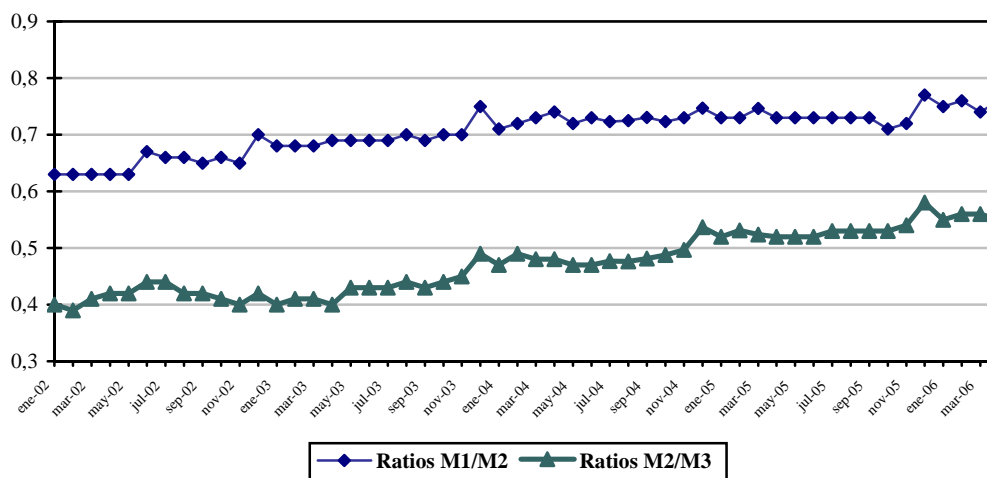

Fuente: Departamento de Estudios Monetarios y Financieros, Gerencia de Estudios Económicos.

A.5. Crédito Neto al Sector Público no Financiero.

De acuerdo a lo previsto, las finanzas públicas del Gobierno Central continuaron evolucionando favorablemente en el cuarto mes del año 2006, constituyendo un apoyo importante para la conducción de la política monetaria. En este escenario, el desempeño se tradujo en un incremento de depósitos en MN por parte del Fisco en el BCP en el año, en $\text{G} 261$ mil millones, con un incremento de $\text{G} 222$ mil millones en el mes de abril alcanzando un nivel de $\text{G} 933$ mil millones.

Teniendo en cuenta el incremento de las finanzas públicas en el mes de abril del año 2006, se espera que se incremente este desempeño, que la recaudación crezca marcadamente y que la presión tributaria se ubique en niveles superiores al de los años anteriores, considerando la entrada en vigencia de la ley 2421 “Ley de Adecuación Fiscal”, cuya implantación mejoraría la eficiencia administrativa del Sector Público.

Gráfico N° 17
Depósitos en MN del Sector Público en el BCP
En Miles de Millones de Guaraníes

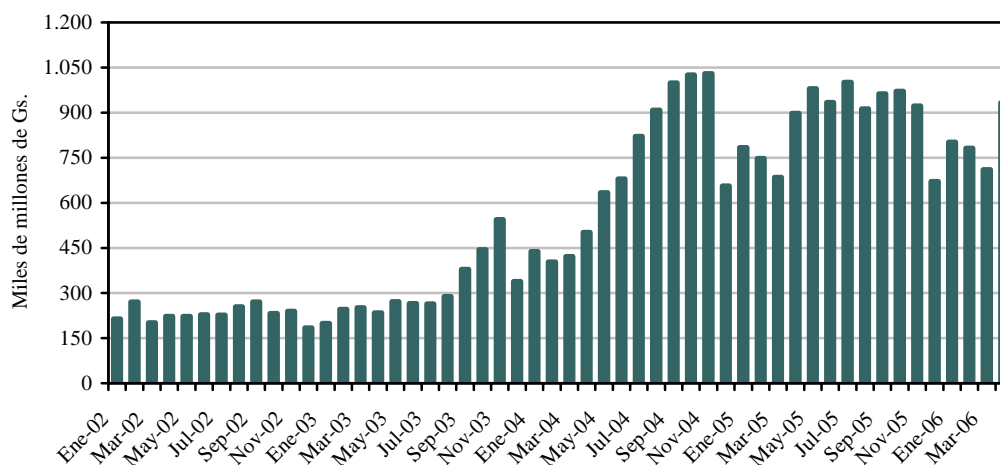

Fuente: Departamento de Estudios Monetarios y Financieros, Gerencia de Estudios Económicos.

Según el Balance del BCP al mes de abril de 2006, el Crédito Neto del Banco Central al Sector Público no Financiero (SPNF) tuvo una disminución mensual de $\text{G} 157.819$ millones (13,6%). Dentro de este total, el Crédito Neto al Gobierno General disminuyó en $\text{G} 160.751$ millones (19,5%). Por su parte, el Crédito Neto al Resto del Sector Público tuvo un incremento de $\text{G} 2.933$ millones (0,9%).

La variación del saldo contable del Crédito Neto al Gobierno General está explicada por el incremento de los depósitos en $\text{G} 94.507$ millones (7,6%), apoyado por la disminución del saldo contable de los créditos a dicho sector en $\text{G} 66.245$ millones (3,2%). La variación del Crédito Neto al Resto del Sector Público se debe a la disminución de los depósitos en $\text{G} 2.733$ millones (3,7%), apoyado por el incremento de los créditos del sector en $\text{G} 200$ millones (0,05%).

A.6. Crédito Neto al Sistema Bancario.

En el transcurso del mes de abril de 2006, el Crédito Neto del BCP al Sistema Bancario registró un incremento de $\text{G} 216.465$ millones (12,4%). La variación mencionada se debe a la disminución del total de Depósitos Bancarios que mantienen estas instituciones en el BCP en $\text{G} 222.279$ millones (7,6%) y apoyado por la disminución del total de Préstamos en $\text{G} 5.814$ millones (0,5%).

La disminución mensual del total de Depósitos Bancarios está explicada principalmente por la reducción de los depósitos en ME en $\text{G} 113.223$ millones y de los depósitos en MN en $\text{G} 109.056$ millones. La variación de los depósitos en MN se debe por la disminución de los depósitos en Cuenta Corriente en $\text{G} 98.795$ millones y apoyada por la reducción de los depósitos de encaje legal en MN en $\text{G} 10.261$ millones. En términos de dólares, los depósitos en ME registraron una caída de USD 10,4 millones, determinado principalmente por la disminución de USD 11,3 millones del Encaje Legal en ME y por el leve aumento de USD 0,9 millones de la Cuenta Corriente en ME.

Gráfico N° 18
Depósitos Encaje y en Cuenta Corriente del Sistema Bancario en el BCP
En Miles de Millones de Guaraníes

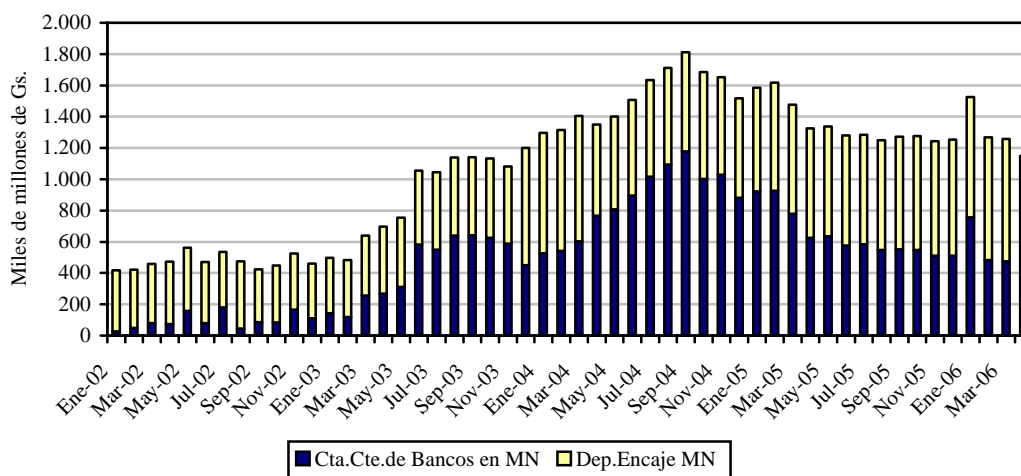

Fuente: Departamento de Estudios Monetarios y Financieros, Gerencia de Estudios Económicos.

B.1. Situación Fiscal.

B.1.1. Resultado Fiscal.

De acuerdo a datos preliminares suministrados por el Ministerio de Hacienda, la ejecución presupuestaria del Gobierno Central durante el mes de abril de 2006, sobre la base de lo contabilizado recaudado/obligado, presentó un superávit de $\text{G} 237.537$ millones. En consecuencia, el superávit acumulado para el presente año es de $\text{G} 741.132$ millones. Los

resultados fiscales a abril de los últimos años, pasaron de un superávit de $\text{G } 387.755$ millones en el año 2004, a un superávit de $\text{G } 539.652$ millones en el año 2005.

El mayor resultado superavitario acumulado del presente año respecto al mismo periodo del año anterior se debe principalmente a un mayor incremento de los ingresos con relación al aumento de los gastos. Los incrementos en los Ingresos Tributarios y No Tributarios fueron de $\text{G } 444.398$ millones (27,3%) y $\text{G } 69.726$ millones (6,9%), respectivamente. Por su parte, los Ingresos de Capital disminuyeron en aproximadamente $\text{G } 2.298$ millones (22,8%). A su vez los Gastos Corrientes y de Capital aumentaron en $\text{G } 232.546$ millones (12,7%) y $\text{G } 77.800$ millones (28,5%), respectivamente.

En el siguiente cuadro se puede ver la evolución de los Ingresos Tributarios, principal componente de los Ingresos Totales de la Administración Central, donde se observa una clara tendencia de crecimiento de los mismos en los últimos años, mientras que los Gastos Totales, si bien fueron aumentando, el crecimiento fue menor en los dos últimos años.

Gráfico N° 19
Evolución de los Ingresos y Gastos
En Millones de Guaraníes

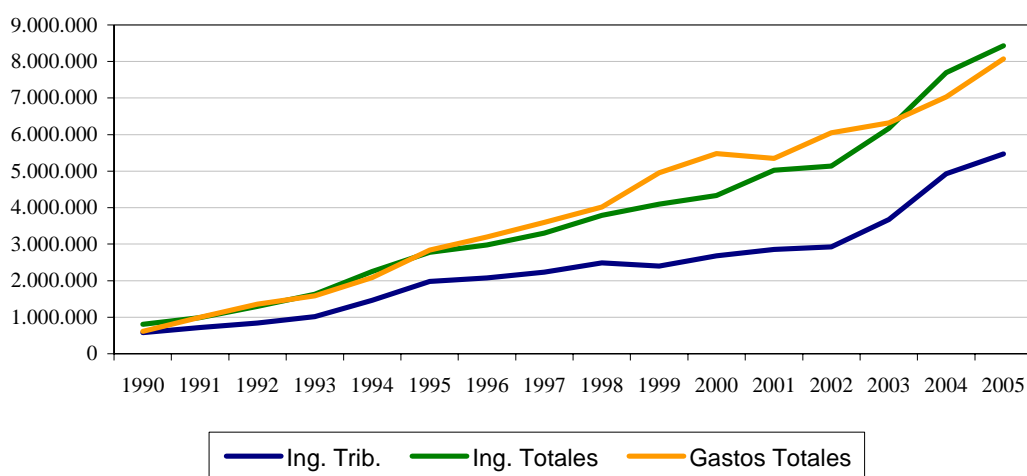

Fuente: Ministerio de Hacienda.

B.1.2 Ingresos.

Los Ingresos Totales, acumulados del presente año fueron de $\text{G } 3.151.165$ millones, superior en $\text{G } 511.826$ millones (19,4%) a los Ingresos Totales del mismo periodo del año anterior ($\text{G } 2.639.339$ millones). Este comportamiento se debe al incremento de los Ingresos Tributarios y los No Tributarios.

En lo que respecta a los Ingresos Tributarios, durante el periodo considerado se observó un aumento en las recaudaciones de los siguientes impuestos: en el Impuesto al Valor Agregado (IVA) en $\text{G } 251.016$ millones (37,2%), en el Impuesto a la Renta en $\text{G } 137.903$ millones (47,9%), y en Impuestos al Comercio Exterior en $\text{G } 86.670$ millones (35,4%). Por otro lado los ingresos en concepto los Otros Ingresos Tributarios disminuyeron en $\text{G } 31.191$ millones (7,4%).

Por su parte, los Ingresos No Tributarios durante el periodo considerado aumentaron en ₡ 69.726 millones (6,9%), debido al aumento que registraron los Ingresos por Royalties, mientras que los Ingresos de Capital disminuyeron en ₡ 2.298 millones (22,8%).

Los aumentos en la recaudación de los distintos impuestos mencionados en el párrafo anterior totalizan un incremento de los Ingresos Tributarios en el año de ₡ 444.398 millones (27,3%). Los incrementos de estos impuestos también pueden expresarse teniendo en cuenta su participación en el total de Ingresos Tributarios, lo que resulta en los siguientes porcentajes: Impuesto al Valor Agregado (15,4%), Impuesto a la Renta (8,5%), los Impuestos al Comercio Exterior (5,3%), los Otros Ingresos Tributarios (-0,8%) y el Impuesto Selectivo al Consumo (-1,2%)

Tabla N° 7
Ingresos Tributarios de la Administración Central
En Millones de Guaraníes

	<i>Ejecución a</i> <i>Abril</i> <i>2005</i>	<i>Ejecución a</i> <i>Abril</i> <i>2006</i>	<i>Variación</i> <i>Absoluta</i>	<i>Variación</i> <i>Porcentual</i>	<i>Variac.</i> <i>Respecto a</i> <i>Ing.Trib.</i>
Ingresos Tributarios	1.625.749	2.070.147	444.398	27,33%	27,33%
<i>A la Renta Neta y Utilidades</i>	287.875	425.778	137.903	47,90%	8,48%
<i>Sobre el Patrimonio</i>	0	1	1	100,00%	0,00%
<i>Sobre Bienes y Servicios</i>	999.172	1.232.293	233.121	23,33%	14,34%
<i>Selectivos a los Bienes</i>	319.774	300.093	-19.681	-6,15%	-1,21%
<i>A los Combustibles</i>	254.127	222.570	-31.557	-12,42%	-1,94%
<i>Selectivo al Consumo–Otros</i>	65.647	77.523	11.876	18,09%	0,73%
<i>IVA</i>	674.704	925.720	251.016	37,20%	15,44%
<i>Otros Impuestos sobre Bienes</i>	4.694	6.479	1.785	38,03%	0,11%
<i>Otros Ingresos Tributarios</i>	94.097	80.801	-13.296	-14,13%	-0,82%
<i>A los Actos y Documentos</i>	60.046	61.977	1.931	3,22%	0,12%
<i>Otros</i>	34.051	18.824	-15.227	-44,72%	-0,94%
<i>Al Comercio Exterior</i>	244.605	331.275	86.670	35,43%	5,33%

Fuente: Ministerio de Hacienda - Preliminar sujeto a variaciones.

Gráfico N° 20
Ingresos Tributarios
a abril de cada año

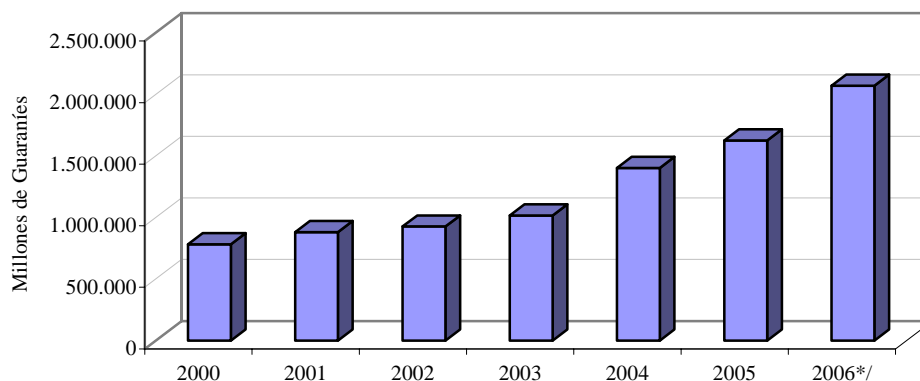

Fuente: Ministerio de Hacienda.
***/ Datos provisorios, sujetos a variación**

Los Ingresos Totales del mes de abril alcanzaron ₡ 891.933 millones, monto superior a los ₡ 744.569 millones verificados en el mismo mes del año anterior. Este resultado fue a su vez, consecuencia del incremento registrado en los Ingresos Tributarios y No Tributarios en ₡ 115.802 millones (22,4%) y en ₡ 33.270 millones (14,7%) respectivamente, teniendo en cuenta la disminución de los Ingresos de Capital en ₡ 1.708 millones (67,6%).

Gráfico N° 21
Composición de los Ingresos Tributarios
1996 - 2006

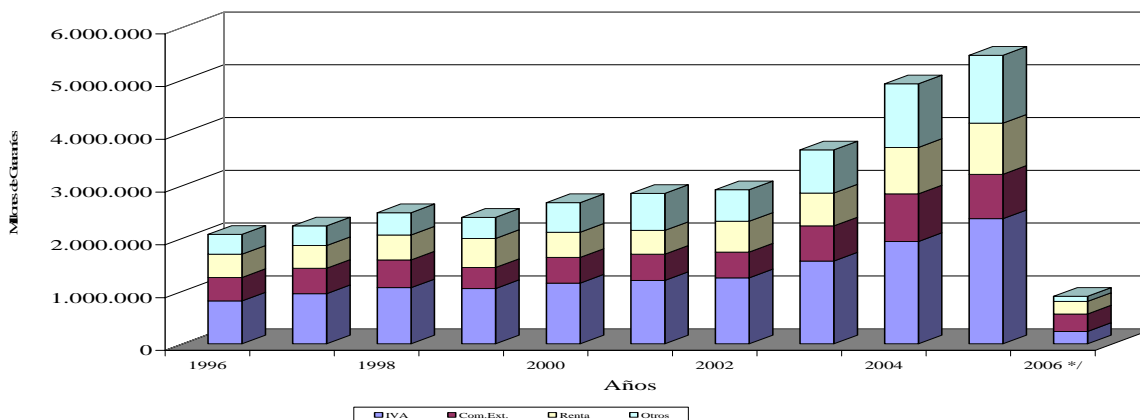

Fuente: Ministerio de Hacienda.
***/ Datos provisorios sujetos a variación**

Los mayores Ingresos Tributarios del mes de abril del año 2006, se explican por la mayor recaudación en el Impuesto a la Renta en ₡ 68.028 millones (40,3%), el Impuesto al Valor Agregado (IVA) en ₡ 51.794 millones (28,1%), y el Impuesto al Comercio Exterior en ₡ 6.542 millones (11,8%). Teniendo en cuenta que la recaudación en concepto de Otros Impuestos disminuyó en ₡ 10.562 millones (9,8%).

B.1.3 Gastos.

Los Gastos Totales acumulados en el presente año totalizaron ₡ 2.410.033 millones, aumentando en ₡ 310.346 millones (14,8%) con relación a los Gastos Totales del mismo periodo del año anterior (₡ 2.099.687 millones). Como se mencionó anteriormente, el comportamiento observado en el 2006 se debe principalmente al incremento registrado en los Gastos Corrientes (₡ 232.546 millones) y en los Gastos de Capital (₡ 77.800 millones).

Gráfico N° 22
Composición de los Gastos
1996 - 2006

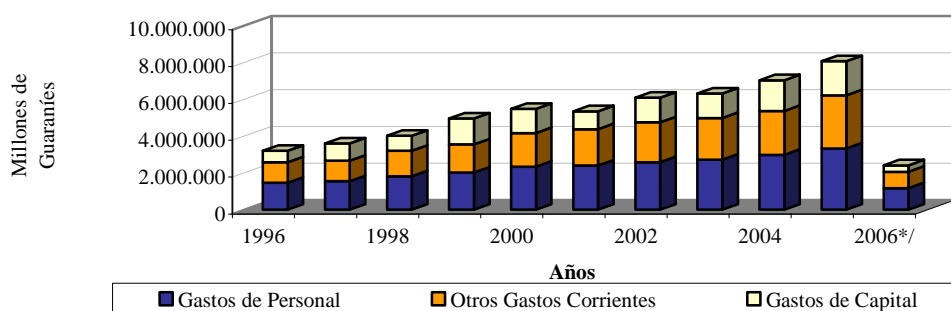

Fuente: Ministerio de Hacienda.
*/ Datos provisorios, sujetos a variación

Con respecto a los Gastos Corrientes del mes de abril del presente año, los mismos experimentaron un aumento de ₡ 23.807 millones (4,6%) con respecto al mismo mes del año anterior, debido principalmente al incremento en los pagos realizados en concepto de Servicios Personales en ₡ 34.803 millones (13,5%), Transferencias Corrientes, en donde se contabilizan los resultados de las diferentes cajas de jubilaciones y pensiones del sector público en ₡ 16.459 millones (11,9%), Bienes y Servicios en ₡ 9.653 millones (25,7%) y en los Otros Gastos en ₡ 352 millones (36,1%), teniendo en cuenta la disminución de los pagos en Intereses Contractuales de las diferentes deudas en ₡ 37.460 millones (48,1%). Con respecto a los Gastos Corrientes acumulados, los mismos experimentaron un aumento de ₡ 232.546 millones (12,7%) con respecto al mismo periodo del año anterior, debido principalmente al incremento de los pagos realizados en concepto de Servicios Personales en ₡ 172.978 millones (17,3%), las Transferencias Corrientes, en donde se contabilizan los pagos a jubilaciones y pensiones del sector público en ₡ 56.913 millones (11,3%) y los gastos en Bienes y Servicios en ₡ 14.783 millones (13,7%), teniendo en cuenta que los pagos de los Intereses Contractuales de las diferentes deudas disminuyeron en ₡ 13.291 millones (6,3%).

El incremento de los Gastos Corrientes, puede desagregarse en los ítems mencionados en el párrafo anterior de acuerdo a la participación de los mismos en el total de los Gastos Corrientes. Así tenemos las siguientes variaciones: Gastos en Servicios Personales (9,5%), Transferencias Corrientes (3,1%), Bienes y Servicios (0,8%), Otros Gastos (0,06%) e Intereses Contractuales (-0,7%),

Tabla N° 8
Gastos Corrientes de la Administración Central
En Millones de Guaraníes

	<i>Ejecución a</i> <i>Abril</i> <i>2005</i>	<i>Ejecución a</i> <i>Abril</i> <i>2006</i>	<i>Variación</i> <i>Absoluta</i>	<i>Variación</i> <i>Porcentual</i>	<i>Variación</i> <i>Respecto a</i> <i>Gastos</i> <i>Corrientes.</i>
Gastos Corrientes	1.827.171	2.059.717	232.546	12,73%	12,73%
<i>Servicios Personales</i>	1.002.016	1.174.994	172.978	17,26%	9,47%
<i>Bienes y Servicios</i>	107.797	122.580	14.783	13,71%	0,81%
<i>Intereses Contractuales</i>	211.372	198.081	-13.291	-6,29%	-0,73%
<i>Deuda Interna</i>	39.651	20.998	-18.653	-47,04%	-1,02%
<i>Deuda Externa</i>	171.721	177.083	5.362	3,12%	0,29%
<i>Pagos de intereses</i>	169.623	176.765	7.142	4,21%	0,39%
<i>Pagos de comisiones</i>	2.098	319	-1.779	-84,82%	-0,10%
<i>Transferencias Corrientes</i>	502.170	559.083	56.913	11,33%	3,11%
<i>Al sector público no financiero</i>	131.738	136.469	4.731	3,59%	0,26%
<i>Al sector privado</i>	365.449	417.372	51.923	14,21%	2,84%
<i>A Jubilados y Pensionados</i>	338.147	376.048	37.901	11,21%	2,07%
<i>Otras Transf. Al S. Priv.</i>	27.302	41.324	14.022	51,36%	0,77%
<i>Al Exterior</i>	4.983	5.242	259	5,21%	0,01%
<i>Otros Gastos</i>	3.816	4.979	1.163	30,47%	0,06%

Fuente: Ministerio de Hacienda - Preliminar sujeto a variaciones.

B.1.4 Financiamiento del Déficit.

Según datos suministrados por el Ministerio de Hacienda, el superávit acumulado en el presente año (G 741.132 millones) tiene como contrapartida movimientos por debajo de la línea consistente en recursos externos netos negativos de G 209.680 millones y recursos internos netos negativos de G 531.452 millones.

Gráfico N° 23
Déficit - Superávit
En millones de Guaraníes

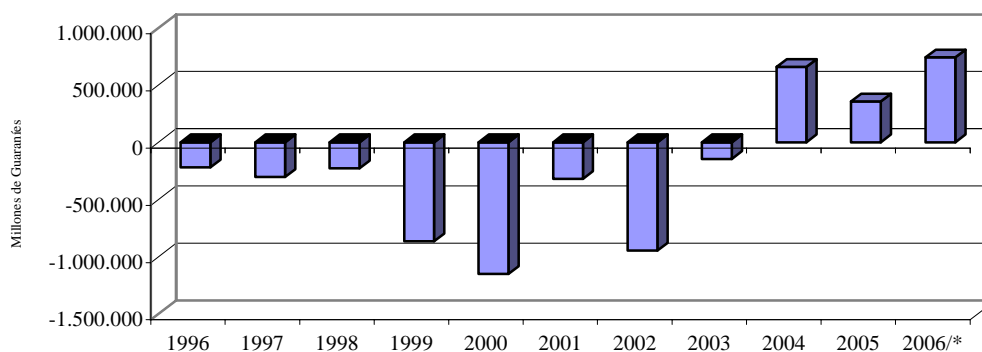

Fuente: Ministerio de Hacienda.

*/Datos provisorios, sujetos a variación.

El Financiamiento Interno Neto negativo mencionado incluye un aumento de depósitos de la Administración Central en el BCP y en Bancos Comerciales por un valor de ₡ 106.045 millones, un incremento neto de la Deuda Flotante en ₡ 54.149 millones, amortizaciones de la Deuda Interna por ₡ 119.982 millones y una Diferencia de Periodo de Registro⁷ negativa de ₡ 251.277 millones.

Por su parte, el Financiamiento Externo Neto negativo observado en el periodo fue resultado de Desembolsos Externos de ₡ 169.382 millones y de Amortizaciones de Deuda Externa de ₡ 379.062 millones.

Tabla N°9
Fuente de Financiamiento
En Millones de Guaraníes

	2004	2005	2006*/
Déficit/ Superávit	387.755	539.652	741.132
Financiamiento (a+b)	-387.755	-539.652	-741.132
a) Financiamiento Externo	-68.712	-115.087	-209.680
b) Financiamiento Interno	-319.043	-424.565	-531.452

Fuente: Ministerio de Hacienda

*/Datos a abril, preliminares sujetos a variación.

Tabla N°10
Ejecución Presupuestaria del Gobierno Central - Recaudado/Obligado
En Millones de Guaraníes

Años	Ingresos			Gastos			Total	Sup(+)/
	Tributarios	Ing. No	Ing. de	Total	Corrientes	Gastos de		
2005								
Ene	398.698	159.839	2.070	560.607	387.855	30.932	418.787	141.820
Feb	368.946	225.045	563	594.554	475.362	54.450	529.812	64.742
Mar	341.894	392.796	4.919	739.609	451.283	93.007	544.290	195.319
Abr	516.211	225.832	2.526	744.569	512.671	94.127	606.798	137.771
May	500.542	184.533	1.000	686.075	491.689	121.501	613.190	72.885
Jun	412.192	278.352	945	691.489	490.029	127.924	617.953	73.536
Jul.	522.497	184.580	3.337	710.414	559.305	178.310	737.615	-27.202
Ago.	440.310	279.948	1.911	722.168	469.744	171.839	641.582	80.586
Set	476.194	217.881	2.084	696.160	495.399	142.179	637.578	58.582
Oct	472.191	236.569	1.215	709.975	471.901	156.762	628.662	81.313
Nov	505.042	239.243	1.176	745.461	529.289	316.114	845.404	-99.943
Dic	515.858	297.190	12.603	825.650	878.532	369.382	1.247.914	-422.263
Acum.	5.470.576	2.921.806	34.349	8.426.731	6.213.058	1.856.527	8.069.584	357.147
2006								
Ene	494.130	309.696	1.281	805.106	516.172	15.558	531.730	273.376
Feb	432.952	265.374	1.701	700.027	481.986	33.103	515.089	184.938
Mar	511.052	239.066	3.981	754.099	525.082	183.736	708.818	45.281
Abr	632.013	259.102	818	891.933	536.478	117.918	654.396	237.537
Acum.	2.070.147	1.073.238	7.780	3.151.165	2.059.717	350.316	2.410.033	741.132

Fuente: Ministerio de Hacienda - Preliminar, sujeto a variaciones.

⁷ Diferencia de Periodo de Registro: Es la diferencia entre el déficit registrado por encima de la línea y déficit contabilizado por debajo de la línea, que es atribuido al periodo de contabilización.

B.2. Resultado Primario.

El resultado primario, que es el resultado global menos los intereses contractuales, al presente año, presenta un superávit de ₡ 938.895 millones, inferior en ₡ 189.969 millones (25,4%) al superávit primario presentado en el mismo periodo del año anterior.

El déficit primario registrado en el mes de abril del presente año fue de ₡ 277.941 millones, superior en ₡ 195.622 millones al superávit registrado el mes de marzo, debido principalmente a que los Gastos Primarios disminuyeron en ₡ 57.788 millones (8,6%), y los Ingresos aumentaron en ₡ 137.835 millones (18,3%).

Gráfico N° 24
Resultado Primario de la Administración Central
En Millones de Guaraníes

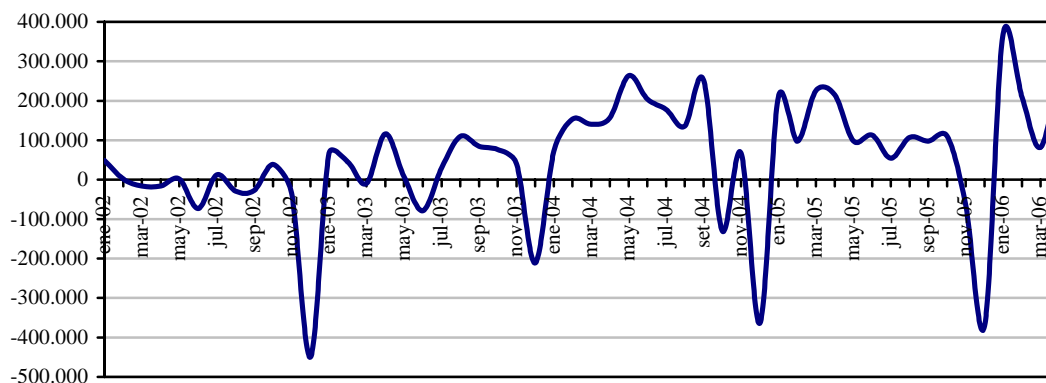

Fuente: Ministerio de Hacienda.

B.3. Comportamiento de la Deuda Pública Interna con el BCP.

Si bien la Constitución Nacional, y en consecuencia la Ley N° 489/95, prohíbe con algunas excepciones, la concesión de préstamos directos por parte del BCP al Gobierno, la deuda interna sigue teniendo modificaciones en su saldo. La mayor parte de las fluctuaciones en el saldo de la misma provienen de los intereses que devengan las deudas antiguas concedidas bajo el amparo del Decreto Ley N° 18/52. En otros casos, las fluctuaciones de los saldos se derivan de las variaciones del tipo de cambio, o en algunos casos, a las recuperaciones de las líneas concedidas en virtud a varias leyes que otorgaron la subrogación en el caso de los bancos en liquidación.

Al mes de abril de 2006, conforme a las cifras proveídas por el Balance del BCP, la deuda pública interna en ME del Sector Público no Financiero (SPNF) con el BCP, disminuyó en USD 0,1 millones, debido fundamentalmente a la disminución del saldo del Préstamo Chino, contrarrestada por la actualización del valor de los Bonos correspondientes a la Ley N° 1.227/97, y por el aumento de la deuda en Euros⁸ a causa de la apreciación de esta moneda con respecto al dólar. El saldo de la deuda del SPNF en ME quedó en USD 361 millones.

⁸ La Deuda contraída en Euros corresponde a la ESSAP y asciende a EUR 19.953.637,72 (Capital + Intereses devengados).

El saldo de la deuda pública interna del SPNF en MN con el BCP, disminuyó en G 1.474 millones, fundamentalmente por la disminución del Contingente para el pago de ahorristas, y contrarrestado por el aumento de la deuda bonificada, por la actualización del valor de dicha deuda, y por la acumulación de intereses devengados correspondientes a deudas antiguas de la Administración Central y de las Empresas Públicas con el BCP. El saldo de la deuda del SPNF con el BCP alcanzó un nivel de G 901.292 millones. De este total, G 474.393 millones corresponden a deudas pagadas en concepto de subrogación conforme a las distintas Leyes de la Nación⁹.

Es importante mencionar que el Ministerio de Hacienda (MH), en una primera etapa, ha renegociado gran parte de su deuda interna con el BCP. En consecuencia, se ha promulgado la Ley N° 1093/97 que autorizaba al MH la emisión del Bonos del Tesoro para la cobertura de gran parte de su deuda con el BCP. En las negociaciones descritas se han incluido todos los préstamos realizados por la Administración Central que al 31 de diciembre de 1995 se encontraban totalmente vencidos e impagos, incluyendo los intereses de los préstamos en guaraníes devengados hasta la fecha señalada. Sin embargo, han quedado pendientes las deudas que en esa época se encontraban al día, que ahora se encuentran totalmente vencidas e impagas, y las deudas de las empresas privatizadas como Líneas Aéreas Paraguayas (LAP), Siderurgia Paraguayas (SIDEPAR), Flota Mercante del Estado (FLOMERES) y Administración Paraguaya de Alcoholes (APAL), cuyos saldos deberán ser asumidos por el Ministerio de Hacienda una vez que finalice el proceso de privatización de estas empresas según lo estipula la Ley N° 126/91 de privatizaciones.

El total de la cartera de Deuda Interna morosa que el Sector Público tiene con el BCP¹⁰, en MN y ME expresadas en MN, asciende a G 3.123 mil millones, lo que representa aproximadamente el 6,6% del Producto Interno Bruto (PIB)¹¹. El total de la Deuda Interna que la Administración Central¹² mantiene con el Banco Central y otros entes financieros asciende a G 3.059 mil millones, cifra que representa el 6,4 % del PIB.

Por otra parte la deuda interna del Sector Público Financiero (SPF) con el BCP, en MN, aumentó en G 797 millones, debido a la imputación de intereses devengados. Su saldo fue de G 149.604 millones.

B.4. Depósitos del sector público en el BCP.

Los depósitos del SPNF a abril de 2006, registraron un aumento de G 91.773 millones, comparado con el mes anterior, siendo su saldo de G 1.413.847 millones. Esta cifra es superior en 7% al registrado en el mes de marzo. De estos depósitos, G 933.671 millones corresponden a MN y G 480.177 millones a ME. El aumento de los depósitos del Sector Público está conformado por un aumento de los depósitos del Gobierno Central en G 94.507 millones (7,6%) contrarrestado por una disminución de los depósitos de las Empresas Públicas en G 2.734 millones (3,7%).

⁹ Ley 1.186/97, Ley 797/95, Ley 814/97, Ley 861/95, Ley 1947/02, Ley 1420/99.

¹⁰ Incluye deuda de la Administración Central, Empresas Públicas y Sector Público Financiero.

¹¹ Utilizando el PIB corriente en guaraníes del 2005.

¹² Incluye la emisión del total de los Bonos Internos.

El saldo de los depósitos del Gobierno Central fue de G 1.343.468 millones, de los cuales G 932.647 millones corresponden a MN y G 410.821 millones a ME. Del mismo modo, el monto de los depósitos de las Empresas Públicas a este mes registró un saldo de G 70.357 millones, compuesto por G 1.002 millones en MN y G 69.355 millones en ME.

Gráfico N° 25
Saldo de depósitos del Sector Público no Financiero en el BCP
En millones de Guaraníes

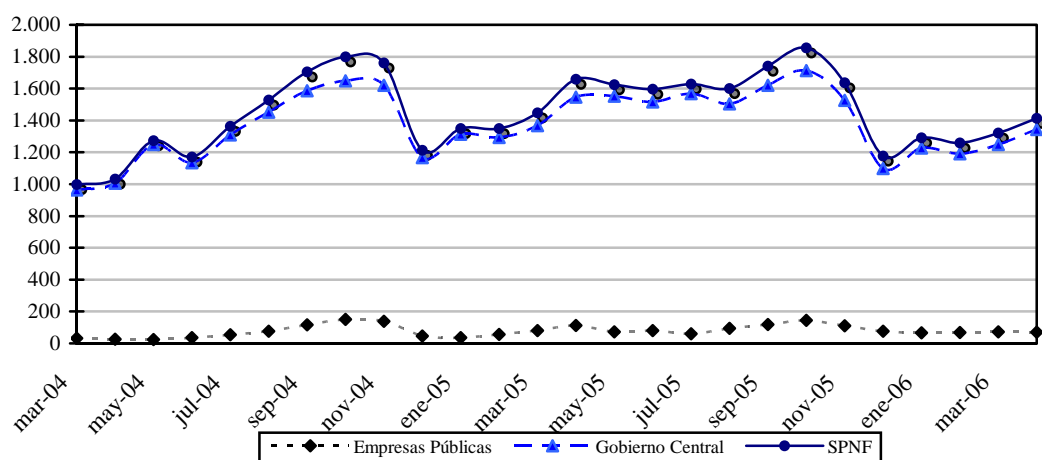

Fuente: Cuentas Monetarias.

C.1. Análisis del Sistema Bancario.

C.1.1 Cuentas Activas.

A abril del 2006, el saldo de Activos del Sistema Bancario fue de G 15.096,9 mil millones, lo que implica una leve disminución de G 5,8 mil millones con relación al mes de marzo de 2006. Con respecto al mismo mes del año anterior, esta cuenta registró un aumento de G 806 mil millones (5,6%).

Tabla N° 11
Cuentas del Activo del Sistema Bancario
En Miles de Millones de Guaraníes

	Mar-05	Abr-05	Var. %	Mar-06	Abr-06	Var. %
ACTIVOS	14.042,6	14.290,9	1,8	15.102,7	15.096,9	0,0
Disponibles	4.270,2	4.302,1	0,7	4.176,1	4.042,9	-3,2
Valores Públicos y Privados	2.183,6	2.269,1	3,9	2.790,2	2.650,0	-5,0
Créditos Vigentes Sector Financiero	1.698,0	1.967,2	15,9	1.406,2	1.647,5	17,2
Créditos Vigentes Sector No Financiero	4.999,2	4.869,0	-2,6	6.015,9	6.026,1	0,2
Créditos Diversos	186,0	183,9	-1,1	154,1	167,1	8,4
Créditos Vencidos	241,4	240,5	-0,4	173,8	182,2	4,8
Inversiones	183,2	181,9	-0,7	103,5	98,3	-5,0
Bienes de Uso	265,8	262,1	-1,4	268,4	268,2	-0,1
Cargos Diferidos	15,1	15,1	0,0	14,4	14,7	1,7

Fuente: Balance Consolidado de Bancos – SIB.

El descenso mensual de los Activos del Sistema Bancario en el mes de abril se debió principalmente a las variaciones negativas registradas en las siguientes cuentas: Disponibles, Inversiones y Bienes de Uso. En el mes de análisis se resalta el aumento mensual de las cuentas Créditos Vigentes por Intermediación Financiera Sector Financiero, Créditos Vigentes por Intermediación Financiera Sector No Financiero, Créditos Diversos y Créditos Vencidos. En término interanual se observa un notorio aumento de Créditos Vigentes al Sector No Financiero (23,8%) y de Valores Públicos y Privados (16,8%), acompañado de una reducción de Créditos Vencidos (24,2%).

C.1.2 Cuentas Pasivas.

El saldo total de Pasivos del Sistema Bancario, a abril de 2006, se ubicó en ₡ 13.353,8 mil millones, lo que representa una disminución ₡ 44,3 mil millones (-0,3%) respecto a marzo de 2006. Al compararlo con el mismo mes del año anterior, esta cuenta refleja una variación positiva de ₡ 617,4 mil millones (4,8%).

La reducción mensual en el Pasivo del Sistema Bancario se debió a la variación negativa de las cuentas: Obligaciones por Intermediación Financiera del Sector No Financiero, Obligaciones Diversas y Provisiones y Previsiones. Se destaca que el Patrimonio de los Bancos obtuvo variación positiva.

Tabla N° 12
Cuentas del Pasivo del Sistema Bancario
En Miles de Millones de Guaraníes

	<i>Mar-05</i>	<i>Abr-05</i>	<i>Var. %</i>	<i>Mar-06</i>	<i>Abr-06</i>	<i>Var. %</i>
PASIVOS	12.505,7	12.736,4	1,8	13.398,1	13.353,8	-0,3
<i>Obligaciones Sector Financiero</i>	1.217,6	1.235,1	1,4	1.223,6	1.251,9	2,3
<i>Obligaciones Sector No Financiero</i>	10.956,8	11.208,5	2,3	11.815,3	11.804,8	-0,1
<i>Obligaciones Diversas</i>	206,4	176,6	-14,5	184,5	166,5	-9,7
<i>Provisiones y Previsiones</i>	124,9	116,1	-7,0	174,6	130,5	-25,3
PATRIMONIO	1.536,8	1.554,5	1,2	1.704,6	1.743,1	2,3

Fuente: Balance Consolidado de Bancos – SIB.

C.1.3. Depósitos del Sector Privado en el Sistema Bancario y Créditos del Sistema Bancario al Sector Privado.

a. Depósitos.

El continuo crecimiento de los depósitos del sector privado en el sistema bancario, registrado en el periodo 2003-2006, representa un indicador clave que señala una mayor consolidación del sistema bancario. A abril de 2006, los depósitos totales del sector privado alcanzaron un nivel de ₡ 10.179 mil millones, lo cual representa una disminución mensual de 2,1%, en término interanual registró un incremento de 1,7%.

El dinamismo interanual en los depósitos totales se debe al aumento de los depósitos del sector privado en MN y ME, expresados en dólares, que crecieron en 7,5% y 6,3%,

respectivamente. Así, en el gráfico se observa la trayectoria positiva de los depósitos en MN a lo largo del año 2005 e inicios del 2006. La mencionada trayectoria corresponde a las variaciones interanuales que reflejan el crecimiento de estos depósitos durante todo el periodo.

En término mensual los depósitos en MN descendieron en 5,6%. Los depósitos del sector privado en ME, expresados en dólares, alcanzaron un nivel de USD 986 millones, superior en USD 39,5 millones (4,2%) al monto verificado en marzo de 2006.

Gráfico N° 26
Depósitos del Sector Privado en el Sistema Bancario
Variación Interanual

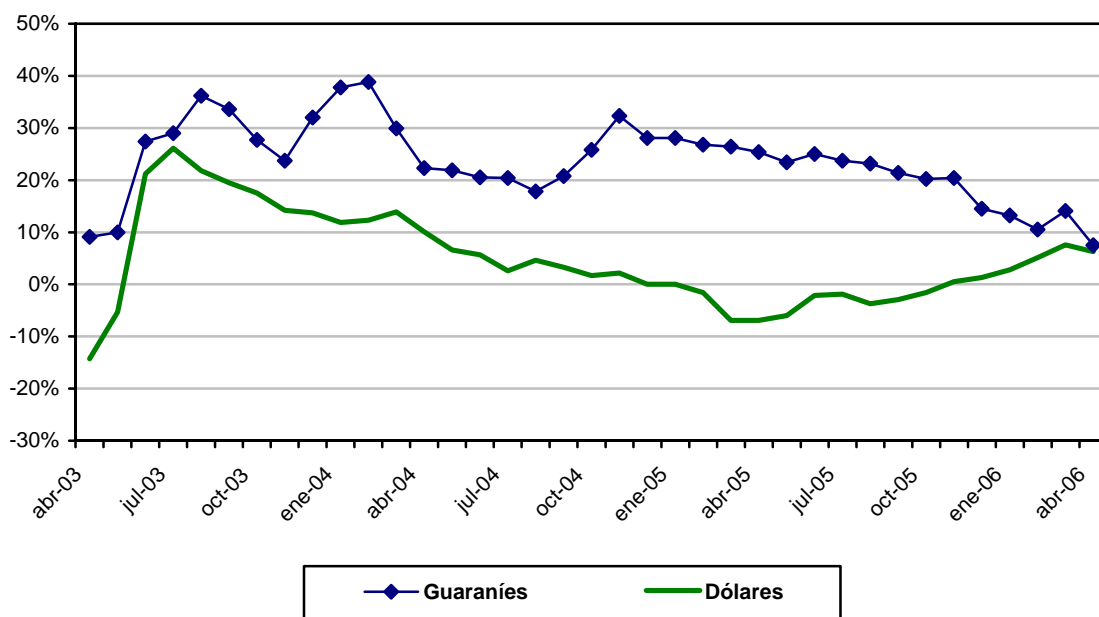

Fuente: Departamento de Estudios Monetarios y Financieros, Gerencia de Estudios Económicos.

El incremento interanual de los depósitos en MN (7,5%) está explicado principalmente por el alza de los principales rubros: Cuentas Corrientes (13,5%) y Certificados de Ahorro (15,8%). En tanto, la cuenta Depósitos de Ahorro a Plazo verificó una reducción interanual de 62,3%. Como hecho resaltante se destaca la elevada concentración de los depósitos a la vista en MN (Cuentas Corrientes y Ahorros a la Vista) que mantiene el sector privado en los bancos, representando la proporción de dichos depósitos el 79,8%. Este comportamiento es similar en los depósitos en ME, siendo el promedio de 78% a abril de 2006.

Gráfico N° 27
Estructura de los Depósitos del Sector Privado en el Sistema Bancario en MN y ME

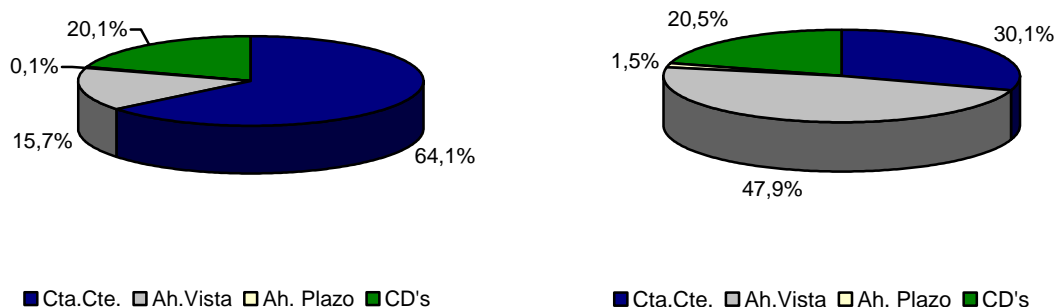

Fuente: Departamento de Estudios Monetarios y Financieros, Gerencia de Estudios Económicos.

La mayor predisposición del público de destinar sus recursos en depósitos bancarios en MN resultó de un proceso de desdolarización de la economía. La composición estructural de los depósitos en el mes de abril de 2006 indica que el 55,6% de los depósitos bancarios del sector privado están expresados en ME, nivel inferior en 2,4 puntos porcentuales al registrado en abril de 2005. Obviamente, esto es señal de una mayor confianza del público en la moneda doméstica y el desincentivo provocado por la constante baja en la cotización dólar.

b. Créditos.

Desde julio de 2004 se percibe una continua recuperación de los créditos totales bancarios al sector privado. Esta evolución se debe preferentemente al incremento de los créditos en MN, contrarrestada por la evolución negativa de los créditos bancarios al sector privado en ME. En el presente mes sin embargo se observa un retroceso en los créditos en MN, no así en los de moneda extranjera.

A abril de 2006, los créditos bancarios totales al sector privado se ubicaron en un nivel de ₡ 6.212,2 mil millones, representando una disminución mensual de 1,5%, explicada en parte por la variación negativa de los depósitos en MN y por la variación negativa del tipo de cambio y su efecto sobre el monto del equivalente en guaraníes de los depósitos en ME, en tanto, se verificó un incremento de 11,4% interanualmente. Tal como se mencionó, el buen desempeño interanual que registraron los créditos totales se debe al incremento de los créditos en MN que se situaron en un nivel de ₡ 3.372,6 mil millones y verificaron crecimiento interanual de 21,5% y una disminución mensual de 1,3%. En tanto, los créditos en ME alcanzaron un saldo de USD 494,7 millones, representando variación positiva mensual de 1,5% e interanual positiva de 10,4%.

Gráfico N° 28
Crédito del Sistema Bancario al Sector Privado
Variación Interanual

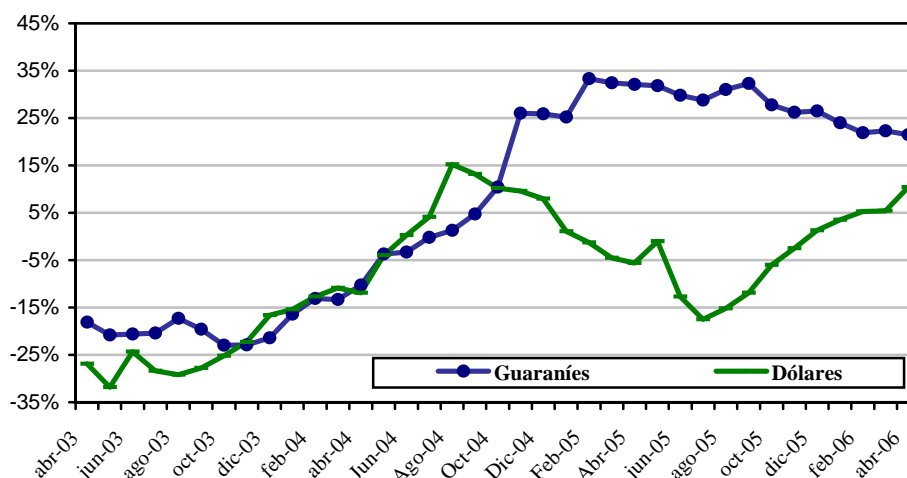

Fuente: Departamento de Estudios Monetarios y Financieros, Gerencia de Estudios Económicos.

La evolución de la desdolarización de los créditos bancarios al sector privado ha sido más acentuada que la de los depósitos. Se argumenta que el menor nivel de dolarización de la cartera crediticia bancaria al sector privado, que a abril de 2006 representó el 45,7% del total de la cartera se debe, en parte, a una política orientada a un mejor control de riesgo cambiario por parte de las entidades bancarias.

Gráfico N° 29
Dolarización del Sistema Bancario
(Depósitos, Créditos y Morosidad)

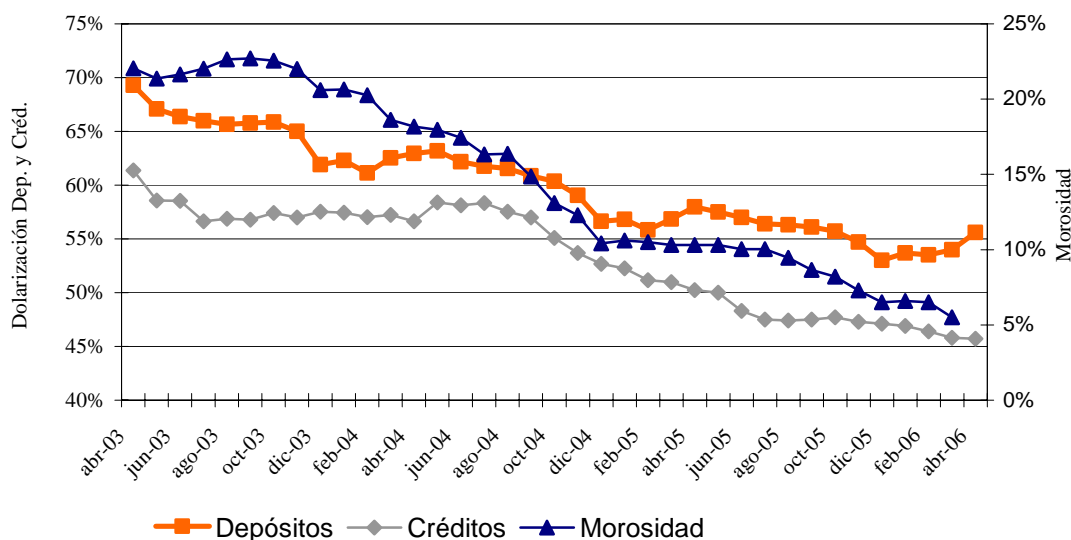

Fuente: Departamento de Estudios Monetarios y Financieros, Gerencia de Estudios Económicos.

C.1.4. Fuentes y Usos de Fondos del Sistema Bancario.

El cuadro de Fuentes y Usos del Sistema Bancario indica la capacidad que tiene el sistema de generar recursos, así como la utilización de los mismos. Los valores consignados en el cuadro son flujos e indican variaciones del stock de cada cuenta.

Durante el mes de abril de 2006, el sistema bancario registró una variación mensual negativa en sus fuentes de recursos en MN en ₡ 106,5 mil millones. La cuenta que principalmente originó la disminución de fuentes de recursos fueron los Depósitos del Sector Privado en ₡ 268,1 mil millones.

El descenso de los recursos disponibles motivó, especialmente, la baja de los Créditos al Sector Privado en ₡ 43,5 mil millones, Colocación en Instrumentos de Regulación Monetaria en ₡ 66,6 mil millones y Depósitos en el BCP en ₡ 103,5 mil millones. Las fuentes de recursos en ME tuvieron un aumento mensual de USD 43,8 millones, especialmente por el alza en los Depósitos del Sector Privado en USD 39,5 millones. Ello motivó la variación positiva de los Activos Internacionales Netos de USD 64,4 millones y Créditos al Sector Público de USD 7,1 millones.

Tabla N° 13
Fuentes y Usos de Fondos del Sistema Bancario
En Millones de Guaraníes y Millones de Dólares

	Mensual		Interanual	
	MN	ME (USD)	MN	ME (USD)
TOTAL DE FUENTES	-106.489	43,8	858.208	64,9
Depósitos	-160.954	39,3	499.464	65,9
Sector Público	107.231	-0,2	184.803	7,1
Sector Privado	-268.185	39,5	314.661	58,8
Bonos y Otros Valores Emitidos	0	0,0	-3.618	0,0
Pasivos Externos M y L Plazo	0	0,0	0	-0,1
Obligaciones con el BCP	15.959	-0,3	23.488	-0,8
Pasivos Netos No Clasificados	0	4,8	150.299	0,0
Capital y Reservas	38.506	0,0	188.574	0,0
TOTAL DE USOS	-106.489	43,8	858.208	64,9
Activos Internacionales Netos	0	64,4	0	-5,6
Créditos Sector Privado	-43.562	7,1	596.137	46,8
Créditos Sector Público	9.138	-13,2	-14.289	-14,2
IRM	-66.636		499.206	0,0
Depósitos en BCP	-103.551	-14,6	-222.846	-6,2
Otros Activos Netos no Clasificados	98.122	0,0	0	44,1

Fuente: Balance Monetario.

Interanualmente, las fuentes de recursos de los bancos registraron un ascenso en MN en ₡ 858,2 mil millones, entre las principales cuentas que incidieron se encuentran los Depósitos del Sector Público, Depósitos del Sector Privado, Obligaciones con en BCP, Pasivos Netos No Clasificados y Capital y Reservas. El mayor nivel de recursos produjo el aumento del Crédito al Sector Privado y la tenencia de IRM. Por su parte, en ME verificó un aumento en USD 64,9 millones, proveniente principalmente de Depósitos del Sector

Privado y del Sector Público, que fueron destinados preferentemente a Créditos al Sector Privado y Otros Activos.

C.2. Análisis de las Empresas Financieras.

C.2.1 Cuentas Activas.

Al mes de abril de 2006, el total de Activos de las empresas financieras sumó ₡ 1.672,6 mil millones, lo cual representa un aumento en término mensual de ₡ 18,7 mil millones (1,1%). En comparación al mismo mes del año anterior, los activos presentaron un ascenso de ₡ 234,5 mil millones (16,3%).

El incremento mensual de los Activos de las empresas financieras se debió al alza que registraron las cuentas: Disponibles, Créditos Diversos, Créditos Vencidos, Bienes de Uso y Cargos Diferidos.

Tabla N° 14
Cuentas del Activo del Sector Empresas Financieras
En Miles de Millones de Guaraníes

	<i>Mar-05</i>	<i>Abr-05</i>	<i>Var. %</i>	<i>Mar-06</i>	<i>Abr-06</i>	<i>Var. %</i>
ACTIVOS	1.250,8	1.438,1	15,0	1.653,9	1.672,6	1,1
<i>Disponibles</i>	240,9	283,2	17,6	248,5	272,2	9,5
<i>Valores Públicos y Privados</i>	43,0	41,8	-2,9	76,7	76,5	-0,2
<i>Créditos Vigentes - Sector Financiero</i>	11,0	19,8	80,4	10,2	9,9	-3,1
<i>Créditos Vigentes – Sector No Financiero</i>	823,1	935,1	13,6	1.159,7	1.150,3	-0,8
<i>Créditos Diversos</i>	29,0	34,3	18,1	42,2	43,4	2,7
<i>Créditos Vencidos</i>	35,7	44,8	25,5	32,6	36,7	12,3
<i>Inversiones</i>	20,0	20,8	4,0	18,8	18,2	-2,8
<i>Bienes de Uso</i>	42,0	52,3	24,6	59,5	59,8	0,5
<i>Cargos Diferidos</i>	6,0	6,0	0,5	5,7	5,7	0,3

Fuente: Balance Consolidado de Empresas Financieras – SIB.

C.2.2 Cuentas Pasivas.

El saldo de las cuentas pasivas a fines de abril de 2006 totalizó ₡ 1.357,6 mil millones, cifra que representa una variación positiva mensual de ₡ 21,6 mil millones (1,6%). En términos interanuales, esta cuenta denotó un incremento de ₡ 187,1 mil millones (16%).

La disminución mensual en el Pasivo de las empresas financieras se explica por la baja que registraron las cuentas: Obligaciones por Intermediación Financiera del Sector No Financiero, Obligaciones por Intermediación Financiera Sector No Financiero, Obligaciones Diversas y Provisiones y Previsiones. En tanto, se enfatiza que el Patrimonio de las empresas financieras obtuvo una reducción.

Tabla N° 15
Cuentas del Pasivo del Sector Empresas Financieras
En Miles de Millones de Guaraníes

	<i>Mar-05</i>	<i>Abr-05</i>	<i>Var. %</i>	<i>Mar-06</i>	<i>Abr-06</i>	<i>Var. %</i>
PASIVOS	1.020,2	1.170,5	14,7	1.336,1	1.357,6	1,6
<i>Obligaciones Sector Financiero</i>	68,7	70,1	2,1	78,6	76,3	-2,3
<i>Obligaciones Sector no Financiero</i>	929,8	1.060,6	14,1	1.221,7	1.236,5	1,2
<i>Obligaciones Diversas</i>	14,5	32,7	125,0	25,3	34,1	34,8
<i>Provisiones y Previsiones</i>	7,2	7,1	-2,3	10,4	10,7	3,2
PATRIMONIO	230,5	267,6	16,1	317,9	315,0	-0,9

Fuente: Balance Consolidado de Empresas Financieras – SIB.

C.2.3 Depósitos y Créditos de las Empresas Financieras al Sector Privado.

a. Depósitos.

A abril de 2006, el saldo de depósitos totales de las empresas financieras se ubicó en ₡ 1.250,7 mil millones. Este nivel representa una variación mensual positiva de ₡ 12,6 mil millones (1%). En términos interanuales, los depósitos presentaron un alza de ₡ 171,8 mil millones (15,9%).

El incremento mensual mencionado estuvo propiciado por el aumento de los depósitos en MN en ₡ 4,2 mil millones (0,4%), cuyo saldo alcanzó un nivel de ₡ 992 mil millones. Igualmente, los depósitos en ME expresados en guaraníes aumentaron, en 8,4 mil millones (3,4%), alcanzando un saldo de ₡ 258,6 mil millones en abril de 2006. Se destaca que los depósitos en ME expresados en dólares americanos, obtuvieron un ascenso mensual de USD 2,9 millones (6,8%), registrando un saldo de USD 45,1 millones.

El comportamiento mensual ascendente de los depósitos en MN se explica por el crecimiento de los Ahorros a la Vista y los Certificados de Depósitos de Ahorro que aumentaron en ₡ 1 mil millones (0,5%) y en ₡ 4,5 mil millones (0,6%), respectivamente.

El incremento interanual de los depósitos en MN de 14,8% se explica por la variación positiva de los Depósitos de Ahorro a la Vista y Certificados de Depósitos de Ahorro que crecieron en ₡ 49 mil millones (29%) y ₡ 114 mil millones (17,4%), respectivamente. Asimismo, los depósitos en ME expresados en dólares americanos, subieron interanualmente en USD 10,8 millones (31,4%).

Finalmente, la composición estructural de los depósitos en el mes de abril de 2006 indica que el 79,3% del total corresponde a depósitos en MN y el 20,7% a depósitos en ME. Estos niveles de participación son próximos a los observados en el mismo período del año anterior.

b. Créditos.

El saldo total de préstamos de las empresas financieras al sector privado, a abril de 2006, alcanzó la suma de ₡ 1.206,9 mil millones, lo que representa un aumento de ₡ 0,8 mil millones (0,1%) respecto al mes anterior. La leve variación positiva observada se debe al avance de los créditos en MN. Por otro lado, en comparación a Abril de 2005, los préstamos totales registraron una subida de ₡ 214,8 mil millones (21,7%). Es importante notar que la subida interanual del crédito responde a un aumento tanto de los créditos en MN (23,4%) y en ME, expresados en dólares americanos (23,1%). De igual manera, el crédito en ME, expresado en guaraníes, verifica un aumento respecto a abril de 2005 (12,9%).

Se destaca que el saldo de los créditos otorgados en MN registró incremento mensual de ₡ 7,7 mil millones, alcanzando un saldo de ₡ 1.015,3 mil millones. En tanto, el saldo de los préstamos en ME, expresados en guaraníes, se ubicó en ₡ 191,7 mil millones, lo que representó una disminución mensual de ₡ 6,9 mil millones (3,5%). Por su parte, los créditos en ME, expresados en dólares americanos, registraron un saldo de USD 33,4 millones.

Por último, se puede observar que a fines de abril de 2006, el 84,1% de los créditos totales correspondieron a préstamos en MN y el 15,9% a créditos en ME, niveles similares a los alcanzados en abril de 2005.

C.2.4. Fuentes y Usos de Fondos de Empresas Financieras.

Las fuentes de recursos de las empresas financieras tuvieron un aumento mensual en MN y ME. En este sentido, el alza en las captaciones de las empresas financieras incidió positivamente en los rubros Créditos al Sector Privado, Colocación en IRM y Depósitos en el BCP. Por su parte, en término interanual se observó un incremento tanto de las fuentes en MN y en ME, incidiendo en forma positiva principalmente en los Créditos al Sector Privado, Colocación en IRM y Depósitos en el BCP.

El ascenso mensual en las fuentes de recursos en MN fue de ₡ 17,8 mil millones. Esta variación positiva está relacionada con el incremento de los Depósitos del Sector Privado en ₡ 4,2 mil millones y Pasivos Netos No Clasificados en ₡ 17,2 mil millones.

La variación positiva de los recursos disponibles motivó, especialmente, el alza de Créditos al Sector Privado en ₡ 7,7 mil millones, Colocación en IRM en ₡ 8,8 mil millones y Depósitos en el BCP en ₡ 1,4 mil millones.

Con relación a las fuentes en ME el incremento mensual fue de USD 2,9 millones, el cual estuvo propiciado por el alza de los Depósitos del Sector Privado en USD 2,9 millones.

En términos interanuales, las fuentes de recursos de las empresas financieras registraron igualmente un alza en MN y en ME de ₡ 248,9 mil millones y USD 10,8 millones, respectivamente. Las principales cuentas que incidieron en la suba de los recursos en MN

fueron Depósitos del Sector Privado en ₡ 154,2 mil millones, Pasivos no Clasificados en ₡ 74,6 mil millones y Capital y Reservas en ₡ 47,4 mil millones. Consecuentemente, los Créditos al Sector Privado aumentaron en ₡ 192,8 mil millones, Colocación en Instrumentos de Regulación Monetaria en ₡ 43,1 mil millones y Depósitos en el BCP en ₡ 15,3 mil millones.

Por su parte, el alza interanual de los recursos en ME se debió principalmente al aumento de los Depósitos del Sector Privado en USD 9,8 millones y Bonos y otros Valores Emitidos en USD 0,8 millones. Estos recursos fueron aplicados en Créditos al Sector Privado en USD 6,3 millones, Depósitos en el BCP en USD 1,1 millones y Otros en USD 4,9 millones.

Tabla N° 16				
Fuentes y Usos de Fondos de Empresas Financieras				
En Millones de Guaraníes y Millones de Dólares				
	<i>Mensual</i>		<i>Interanual</i>	
	<i>MN</i>	<i>ME (USD)</i>	<i>MN</i>	<i>ME (USD)</i>
TOTAL DE FUENTES	17.789	2,9	248.903	10,8
<i>Depósitos</i>	4.239	2,9	153.930	9,8
<i>Sector Público</i>	0	0,0	-311	0,0
<i>Sector Privado</i>	4.239	2,9	154.241	9,8
<i>Bonos y Otros Valores Emitidos</i>	-40	0,0	-26.550	0,9
<i>Pasivos Externos M y L Plazos</i>	0	0,0	0	0,0
<i>Obligaciones con el BCP</i>	-754	-0,0	-474	0,0
<i>Pasivos Netos No Clasificados</i>	17.221	0,0	74.584	0,0
<i>Capital y Reservas</i>	-2.877	0,0	47.414	0,0
TOTAL DE USOS	17.789	2,9	248.903	10,8
<i>Activos Internacionales Netos</i>	0	0,2	0	0,2
<i>Créditos Sector Privado</i>	7.715	-0,1	192.858	6,3
<i>Créditos Sector Público</i>	0	-1,9	-947	-1,7
<i>Crédito al Resto del Sector Financiero</i>	-151	0,0	-1.381	0,0
<i>IRM</i>	8.837	0,0	43.103	0,0
<i>Depósitos en BCP</i>	1.388	0,1	15.270	1,1
<i>Otros Activos Netos</i>	0	4,5	0	4,9

Fuente: Balance Monetario.

C.3 Préstamos del Banco Central del Paraguay a Bancos y Empresas Financieras.

El saldo de Préstamos otorgados por el BCP a los bancos y empresas financieras, al mes de marzo de 2006, totalizó ₡ 1.489,8 mil millones, lo que implica una disminución de ₡ 260 millones con relación al mes anterior. Este comportamiento se debió principalmente a la baja en las cuentas: Sobregiros en ME en ₡ 167 millones (0,8%) y Cuentas por Cobrar en ME en ₡ 556 millones (0,8%). En tanto, tuvo variación positiva Intereses Devengados a Cobrar en ₡ 463 millones (0,3%). La demás cuentas no registraron variaciones.

C.4 Operaciones Bursátiles.

C.4.1 Instrumentos Financieros Transados.

Las transacciones realizadas en abril de 2006 en la Bolsa de Valores y Productos de Asunción S.A., alcanzaron G 69.677 millones, cifra superior a la registrada en el mes anterior (15%). Del monto total de transacciones, las operaciones de Renta Variable registraron un total de G 420 millones, que representó el 0,6% del total de transacciones. Por su parte, se comercializaron Instrumentos de Renta Fija por valor de G 69.257 millones, suma que constituye el 99,4% del total transado.

En el cuadro siguiente se detallan las operaciones bursátiles correspondientes a los meses de marzo y abril de 2006, así como también el total del año y sus variaciones.

Tabla N° 17
Instrumentos Financieros Transados en la BVPASA
(En Millones de Guaraníes)

<u>INSTRUMENTOS DE</u> <u>CAPITAL Y DE DEUDA</u>	2006			Var. %	Var. %
	<u>Marzo</u>	<u>Abril</u>	<u>En el Año</u>	<u>Mar/Abr-06</u>	<u>Año 2006</u>
Acciones	7.800	421	8.221	-95	439
Bonos en Guaraníes	29.737	2.864	61.213	-90	6.264
Bonos USD	23.297	66.340	110.650	185	42.021
Cupones en USD	0	0	0	0	0
Cupones en Guaraníes	15	0	57	0	0
Pagarés en Guaraníes	0	52	52	100	100
Pagarés USD	0	0	595	0	0
Certificado de Call Interf.	0	0	0	0	0
Títulos de Inversión	0	0	0	0	0
Total operado	60.849	60.849	180.788	15	24.740

Fuente: Bolsa de Valores y Productos de Asunción SA.

C.4.2. Índice PDV General.

El índice PDV General cerró en 438,8 puntos en abril de 2006, nivel levemente inferior con relación al cierre registrado en el mes de marzo de 2006 (0,4 puntos). Asimismo, el promedio mensual del índice constituido a partir de los valores diarios se mantuvo igual con relación al mes anterior (376,1 puntos). Cabe destacar que la variación interanual al mes de abril de 2006 del PVD General fue positiva de 12,1%.

Gráfico N° 30
Índice PDV Gral.
(cierre mensual)

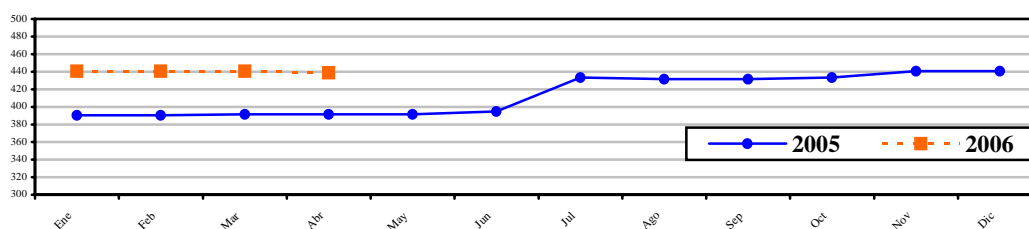

Fuente: Bolsa de Valores y Productos de Asunción SA.

III. NIVEL DE ACTIVIDAD ECONÓMICA.

A. Indicador Mensual de la Actividad Económica del Paraguay (IMAEP – 1994¹ = 100).

A.1. Comportamiento del IMAEP² al mes de marzo del año 2006.

La tasa de evolución correspondiente a la actividad productiva de todos los sectores económicos indica una variación interanual positiva de 5,1% -manteniendo constante al sector agrícola³- y si se compara con igual periodo del año anterior, los niveles acumulados al mes de marzo de 2006 la tasa se incrementa en 8,0% en términos reales. Al observar la serie desestacionalizada, la variación mensual, de marzo contra febrero del 2006, registra una disminución en el orden del 0,6%.

Estos niveles alcanzados, principalmente resultan, por el incremento en la producción de servicios (13,4%) que es el sector de mayor peso como componente en la generación del PIB global, las industrias manufactureras con un crecimiento importante del 6,3% y el sector ganadero que continúa con una alta dinámica de crecimiento alcanzando una tasa de 8,2%. Las variaciones comparadas, corresponden a los niveles acumulados al mes de marzo de 2006 con relación a igual periodo del año anterior.

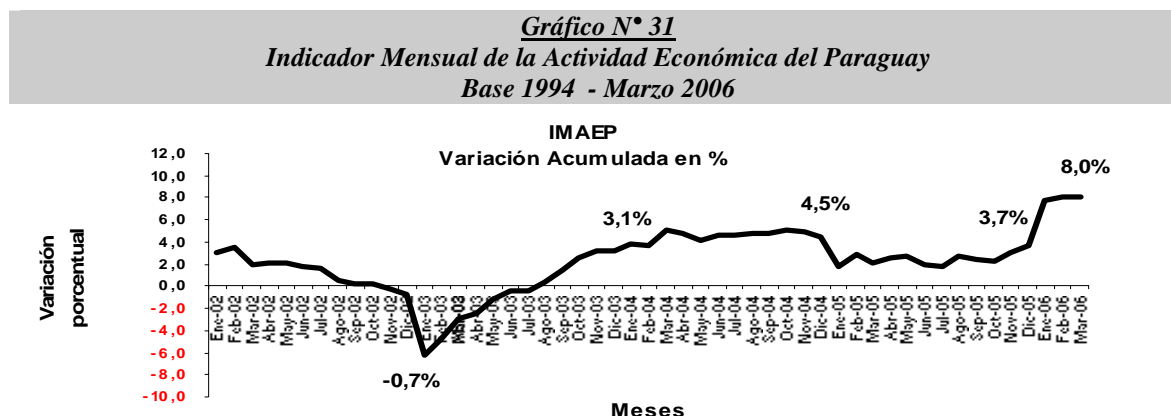

Fuente: Departamento de Cuentas Nacionales y Mercado Interno, Gerencia de Estudios Económicos.

El sector ganadero que continúa con un comportamiento expansivo, observa en el primer trimestre del año 2006, un crecimiento acumulado del 8,2%, influenciado por la evolución positiva del faenamiento de ganado vacuno, producto del incremento de la demanda sobre todo externa. Por su parte, los demás componentes del sector también presentan

¹ El Indicador Mensual de la Actividad Económica del Paraguay (IMAEP) pretende entregar señales en el Corto Plazo sobre la evolución de la economía en términos constantes, esto es, descontado el efecto precio y en forma agregada. El IMAEP incorpora información preliminar y no incluye la totalidad de las informaciones para las actividades económicas que integran el Producto Interno Bruto, por lo que debe considerarse como un indicador de tendencia o dirección de la economía paraguaya en el corto plazo. Para un estudio de la metodología y alcance del Indicador se puede recurrir a la página web: www.bcp.gov.py, donde se encuentra.

² Como consecuencia de la falta de datos para el sector agrícola se procedió a calcular el Indicador manteniendo a este sector constante para el primer trimestre del presente año.

³ La Dirección de Estadísticas Agropecuarias del Ministerio de Agricultura y Ganadería, al cierre de éste Informe, se encuentra revisando los datos de las estimaciones para la campaña agrícola 2005/2006.

comportamientos positivos en términos acumulados como es el caso de aves, huevos y leche recibida en planta.

Se puede observar dentro de la rama de actividad Industrial, el buen desempeño en la producción de carne. Explicado fundamentalmente por las inversiones realizadas en el sector, el mantenimiento y apertura de nuevos mercados internacionales sobre la base de un gran esfuerzo en el control fitosanitario de los animales, manteniendo la calidad para la exportación. Otras de las actividades que manifiestan crecimientos destacables es la de maquinarias y equipos, al igual que productos lácteos, industria de las bebidas y tabacos y productos químicos. Entre tanto los que presentan comportamientos negativos en el primer trimestre del año son la industria textil, producción de azúcar, productos metálicos y refinación de petróleo. El sector manufacturero experimentó un crecimiento acumulado del orden del 6,3% al mes de marzo del 2006 respecto a igual período del año anterior.

El sector de la construcción registra un comportamiento fluctuante donde luego de marcar crecimientos acumulados positivos al mes de febrero, para el mes de marzo presenta una gran desaceleración, con un crecimiento negativo de 0,9% en referencia al igual periodo del año anterior. En ese sentido uno de los insumos fundamentales del sector es la producción de cemento que tras una gran caída en sus niveles de producción en el último mes presenta una disminución acumulada de 3,0%. Esta disminución estaría explicada por la paralización del horno de clínker localizado en la ciudad de Vallemí.

Gráfico N° 32
Indicador Mensual de la Actividad Económica del Paraguay
Base 1994 - Marzo 2006

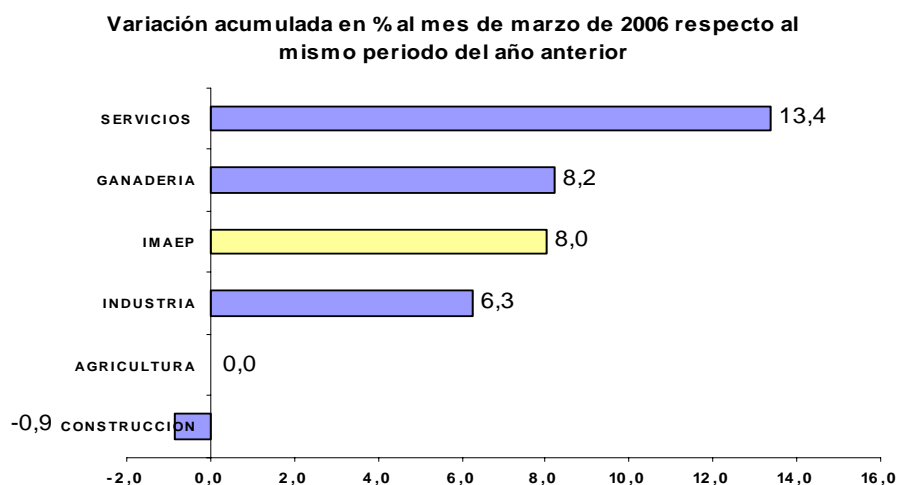

Fuente: Departamento de Cuentas Nacionales y Mercado Interno, Gerencia de Estudios Económicos.

El sector con mayor participación como componente del PIB es el de Servicios, que presenta un crecimiento acumulado al mes de marzo de 13,4%, observándose buen desempeño en los sub-sectores de comunicaciones, gobierno general, transporte, servicios a las empresas y servicios a los hogares. El sub sector que más se destaca es el comercio, cuyo crecimiento se vio influenciado en este periodo sobre todo por el gran aumento de las importaciones producto de un mayor dinamismo en el mercado interno y como

consecuencia de una coyuntura particular del sector en donde se vio favorecido por el tipo de cambio bajo, además de la reducción de los aranceles a la importación de productos bajo el régimen de turismo de compra, implementado el presente año.

Gráfico N° 33
Indicador Mensual de la Actividad Económica del Paraguay
 Base 1994 - Marzo 2006

IMAEP - Desestacionalizado y Tendencia Ciclo

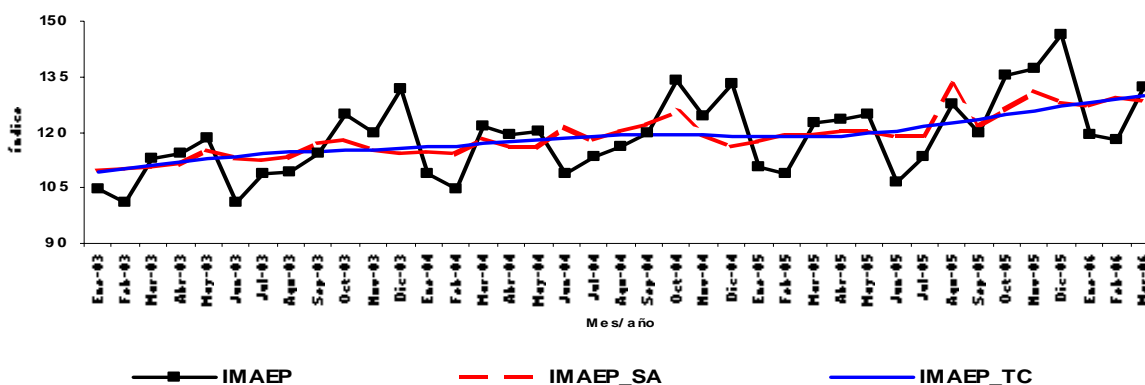

Fuente: Departamento de Cuentas Nacionales y Mercado Interno, Gerencia de Estudios Económicos.

El IMAEP al incorporar información preliminar de los distintos sectores económicos deberá considerarse como un indicador de corto plazo de la tendencia y trayectoria de la economía paraguaya. La principal ventaja del IMAEP frente a las cuentas anuales es su oportunidad, dada ésta por su frecuencia mensual. Esta oportunidad es particularmente apreciada para la toma de decisiones ya sea en los ámbitos privado o público. Sin embargo la mayor oportunidad se obtiene a expensas de la agregación con la cual se publica el indicador de todos los meses. En efecto, la carencia de indicadores mensuales para algunas actividades y la volatilidad mensual de los existentes dificultan la publicación de la evolución de los componentes sectoriales. Respecto a los diversos indicadores sectoriales mensuales disponibles para los usuarios, la principal fortaleza del IMAEP viene dada justamente por su carácter sintético.

Por otro lado una desventaja es su variabilidad y en consecuencia las constantes revisiones a la cual está sometido. Estas revisiones se originan por el hecho de que las fuentes sobre las que se calcula el indicador no se agotan al momento de ser publicado.

Estadísticas del IMAEP N°1
Indicador Mensual de la Actividad Económica del Paraguay
 Base 1994=100

INDICADOR MENSUAL DE ACTIVIDAD ECONOMICA DEL PARAGUAY - IMAEP BASE 1994 = 100						
Meses	2004	2005	2006	Variación Porcentual 2005/2006		
				Intermensual	Interanual	Acumulado
Ene	108,7	110,6	119,3	7,8	4,2	7,8
Feb	104,6	108,8	118,0	8,4	4,5	8,1
Mar	121,4	122,5	132,3	7,9	5,1	8,0
Abr	119,1	123,4				
May	120,2	124,6				
Jun	108,8	106,7				
Jul	113,3	113,5				
Ago	116,0	127,4				
Sep	119,8	119,9				
Oct	133,8	135,4				
Nov	124,3	137,0				
Dic	133,2	146,2				
Total	118,6	123,0	123,2			

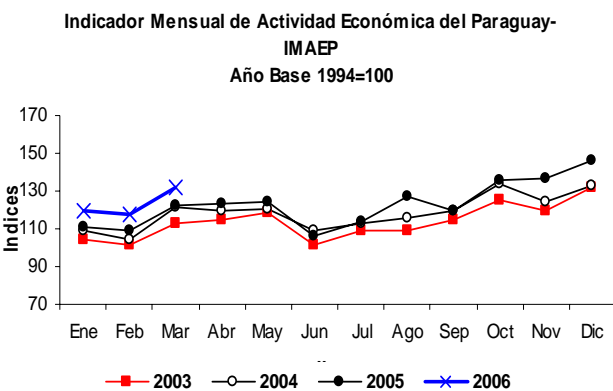

INDICADOR MENSUAL DE LA ACTIVIDAD GANADERA BASE 1994 = 100						
Meses	2004	2005	2006	Variación Porcentual 2006/2005		
				Intermensual	Interanual	Acumulado
Ene	110,1	141,5	159,8	13,0	18,8	13,0
Feb	98,1	146,5	153,6	4,9	15,7	8,9
Mar	111,8	163,2	174,7	7,1	12,9	8,2
Abr	119,5	168,3				
May	138,7	169,9				
Jun	143,5	158,3				
Jul	128,3	162,7				
Ago	123,9	163,7				
Sep	123,0	133,3				
Oct	143,0	131,7				
Nov	147,6	149,7				
Dic	158,0	166,7				
Total	128,8	154,6	162,7			

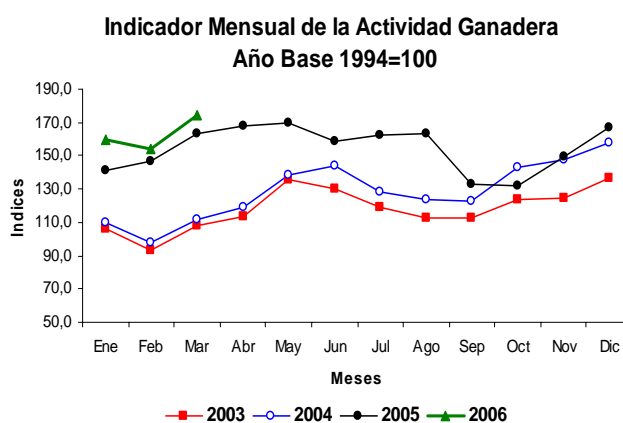

INDICADOR MENSUAL DE LA ACTIVIDAD MANUFACTURERA BASE 1994 = 100						
Meses	2004	2005	2006	Variación Porcentual 2006/2005		
				Intermensual	Interanual	Acumulado
Ene	113,5	118,0	120,3	2,0	3,6	2,0
Feb	100,7	104,8	115,3	10,1	4,0	5,8
Mar	123,3	122,0	130,7	7,1	4,7	6,3
Abr	114,0	115,4				
May	115,5	118,5				
Jun	108,8	106,7				
Jul	124,0	119,1				
Ago	123,6	140,5				
Sep	118,5	119,4				
Oct	146,8	140,5				
Nov	117,7	134,8				
Dic	123,8	144,1				
Total	119,2	123,6	122,1			

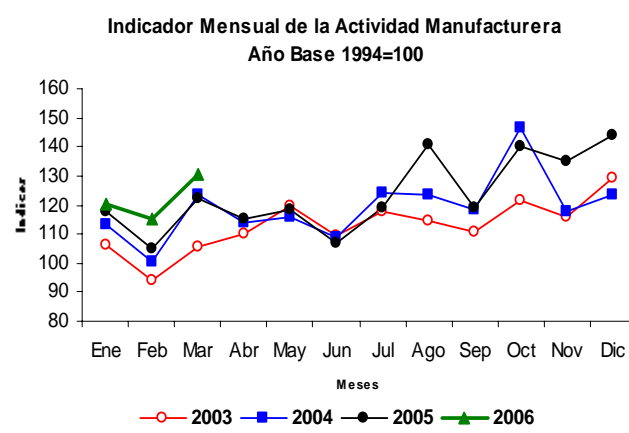

Fuente: Departamento de Cuentas Nacionales y Mercado Interno, Gerencia de Estudios Económicos.

Estadísticas del IMAEP N°2
Indicador Mensual de la Actividad Económica del Paraguay
Base 1994=100

INDICADOR MENSUAL DE LA PRODUCCIÓN DE SERVICIOS BASE 1994 = 100						
Meses	2004	2005	2006	Variación Porcentual		
				2006/2005		
				Mensual	Interanual	Acumulado
Ene	95,3	98,4	110,0	11,8	5,7	11,8
Feb	89,0	92,2	104,9	13,7	6,4	12,7
Mar	106,1	107,3	122,9	14,5	7,5	13,4
Abr	106,4	107,5				
May	108,3	113,9				
Jun	106,9	105,9				
Jul	110,2	107,9				
Ago	109,5	119,8				
Sep	110,8	111,6				
Oct	121,2	129,6				
Nov	113,9	131,0				
Dic	130,9	149,1				
Total	109,0	114,5	112,6			

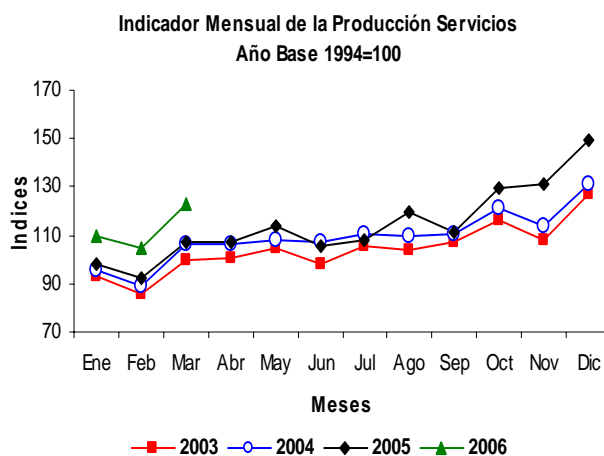

INDICADOR MENSUAL DE LA CONSTRUCCIÓN BASE 1994 = 100						
Meses	2004	2005	2006	Variación Porcentual		
				2006/2005		
				Intermensual	Interanual	Acumulado
Ene	111,1	88,7	100,8	13,6	11,3	13,6
Feb	72,8	87,3	87,9	0,7	9,7	7,2
Mar	87,0	85,1	70,1	-17,6	8,5	-0,9
Abr	75,6	106,7				
May	75,8	78,2				
Jun	80,2	75,1				
Jul	78,9	86,0				
Ago	86,2	108,7				
Sep	82,0	95,1				
Oct	103,8	90,5				
Nov	88,2	112,8				
Dic	86,5	92,8				
Total	85,7	92,2	86,3			

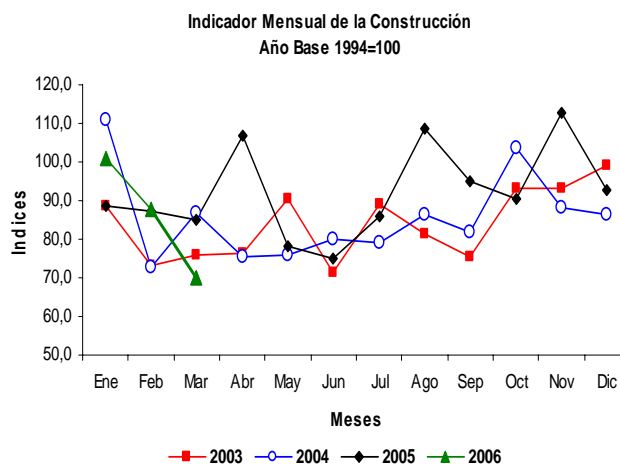

Fuente: Departamento de Cuentas Nacionales y Mercado Interno, Gerencia de Estudios Económicos.

IV. SECTOR EXTERNO.

A. Aspectos Financieros Internacionales.

A.1. Reservas Monetarias Internacionales.

A fines del mes de abril las Reservas Monetarias Internacionales Netas (RIN) llegaron a USD 1.342 millones, lo cual implica una disminución de USD 13,1 millones con relación al 31 de marzo de 2006. En comparación al año anterior, las reservas presentan un nivel superior en USD 96,6 millones.

Gráfico N° 34
Reservas Internacionales Netas
En Millones de Dólares

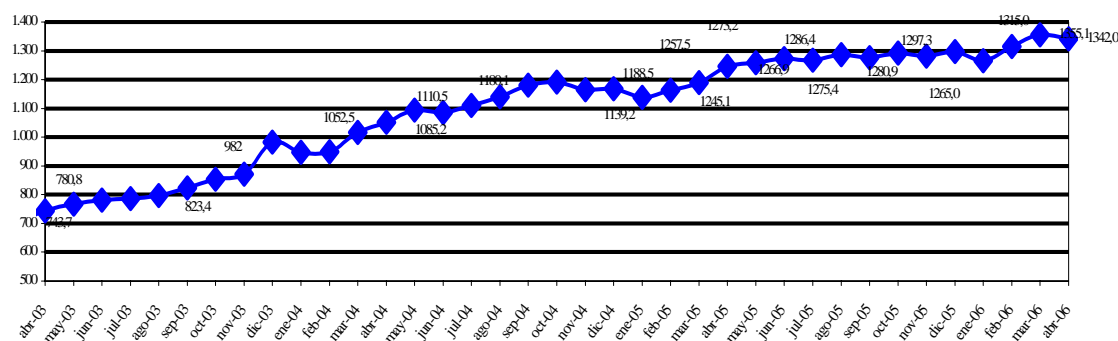

Fuente: Departamento. de Economía Internacional, Gerencia de Estudios Económicos.

Esta disminución de las RIN, con respecto al mes anterior, fue resultado de transacciones netas positivas por USD 12,9 millones y a un ajuste negativo de USD 0,1 (que incluye variaciones cambiarias y ajuste por momento de registro).

Los ingresos de divisas durante el mes de abril ascienden a USD 64,2 millones, que provienen principalmente de Entidades Binacionales (39,1%), los depósitos en Cuenta Corriente del sistema bancario en el BCP (28,4%), de los desembolsos netos del Sector Público (10,5%), exportaciones vía ALADI (10,7%). Los restantes 11,3 % se deben a los depósitos del Sector Público, encaje legal del Sistema Bancario, entre otros.

Por su parte los egresos de divisas ascienden a USD 77,1 millones. Los principales rubros que explican los egresos fueron: extracciones de depósitos en Cuenta Corriente del sistema bancario en el BCP (75,9%), pagos de deuda pública externa (21%), importaciones cursadas a través del convenio ALADI (1,7%). Los restantes 1,4 % se deben a otras transacciones realizadas por el Banco Central.

Tabla N° 18
Variación de RIN
En Miles de Dólares

<i>Partida</i>	2005					2006
	<i>Noviembre</i>	<i>Diciembre</i>	<i>Enero</i>	<i>Febrero</i>	<i>Marzo</i>	<i>Abril</i>
<i>Com. Exterior (ALADI)</i>	-11.768	730	-2.104	330	-1.103	5.503
<i>Pago Deuda Externa</i>	-23.378	-27.648	-43.219	-25.888	-13.977	-16.197
<i>Otros bienes y servicios</i>	2.513	248	1.383	2.615	18.466	4.583
<i>Entes binacionales*</i>	25.569	26.990	22.221	32.889	26.889	25.105
<i>Desembolsos en efectivo Deuda Externa</i>	6.025	12.563	6.127	4.536	8.919	6.705
<i>Sistema Financiero</i>	-12.854	-8.221	-27.246	18.062	14.888	-40.413
<i>Encaje legal</i>	13	97	898	1.038	2082	-2
<i>Compra / venta**</i>	-14.544	-19.227	-29.180	4.721	1702	-81
<i>Cta. Cte.</i>	1.677	10.909	1.036	12.303	11.104	-40.330
<i>Operaciones del sector público</i>	985	5.645	11.158	5.455	-644	1.730
<i>Variación Neta</i>	-12.908	10.307	-31.680	37.999	-53.418	-12.984
<i>Otros ajustes (por tipo de cambio y momento de registro)</i>	1.607	6.095	-621	-3.398	2082	-116
<i>VARIACION DE RIN</i>	-11.301	16.402	-32.301	34.601	-55.500	-13.100

Fuente: Departamento. de Economía Internacional, Gerencia de Estudios Económicos. A partir de Julio de 2002, datos de la Gerencia de Operaciones Internacionales-Dpto. de Administración de Reservas.

** Desde marzo de 2002 incluye Ingresos de Itaipú más Royalties y Compensaciones de Yacyretá.*

*** Desde enero de 2005 las operaciones de Compra/Venta son obtenidos del Departamento de Operaciones de Mercado Abierto.*

A.2.1. Tipo de Cambio Nominal G/USD.

En el mes en análisis se verificó una apreciación nominal promedio del guaraní con respecto al dólar americano de 1,4%, menor a la apreciación de 2,7 %, registrada en igual período del año anterior. El tipo de cambio promedio fue de 5.817,1 G/USD. En términos interanuales se ha registrado una apreciación del 7,4 % y en lo que va del año la apreciación alcanzó 5%.

A.2.2. Tipo de Cambio real bilateral.¹³

En términos reales nuestra moneda se apreció con respecto al Real Brasileño en 1,4% en el mes de abril. Este resultado estuvo influenciado por el diferencial de inflación de ambos países y que fue reforzada por la apreciación nominal de la moneda paraguaya con respecto al real brasileño. En términos interanuales y acumulados se ha observado una depreciación de 0,4% y una apreciación 0,9% respectivamente.

Con el Peso Argentino, el guaraní se apreció en términos reales en 0,1% en el mes de abril y estuvo determinada por la apreciación nominal del guaraní con respecto al Peso Argentino que fue contrarrestada por el diferencial de inflación de ambos países. En términos interanuales se observa una apreciación de 12,6% y 8,7% en términos acumulados.

¹³ TCR Bilateral = Índice tipo de cambio nominal (G /Moneda Extranjera) * $\frac{\text{Índice de Precios (Extranjero) al Por Mayor}}{\text{Índice de Precios al Consumidor IPC (Paraguay)}}$

Con respecto al Dólar Norteamericano, la moneda nacional se apreció en términos reales en 1,2% con respecto al mes anterior. Esta variación cambiaria se explica por la apreciación nominal del guaraní con respecto al Dólar y que fue contrarestada por el diferencial de inflación de ambos países. En términos interanuales nuestra moneda se apreció en 13,2% y 9% en términos acumulados.

Finalmente, el índice de tipo de cambio efectivo real registro una apreciación mensual de nuestra moneda de 0,8%, en términos interanuales del 6,4% y en términos acumulados 3,7 %.

Gráfico N° 35
Evolución de Índices del Tipo de Cambio Real
Año Base Promedio de 1995=100

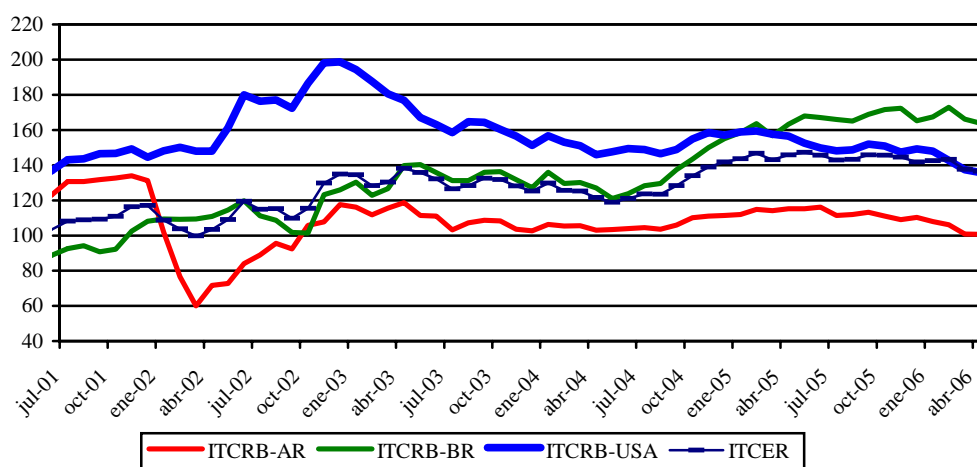

Fuente: Departamento. de Economía Internacional, Gerencia de Estudios Económicos.
TCRB-AR: Tipo de cambio real bilateral respecto al Peso Argentino.
TCRB-BR: Tipo de cambio real bilateral respecto al Real Brasileño.
TCRB-USA: Tipo de cambio real bilateral respecto al USD.
TCER: Tipo de cambio efectivo real.

A.3. Ingreso de Divisas de las Entidades Binacionales.

El ingreso efectivo total de divisas en el mes de abril proveniente de los entes binacionales, ascendió a USD 28,3 millones. Esta cifra indica una disminución de USD 7,5 millones con respecto al monto verificado en abril del año anterior, cuando el ingreso fuera de USD 20,8 millones.

La Itaipú Binacional ingresó en el presente mes USD 25,1 millones, que en su totalidad corresponde a Regalías (Royalties) y Compensaciones por Cesión de Energía. El monto total de referencia es superior al registrado en el mismo mes del año anterior (USD 18,1 millones).

Por su parte, la Entidad Binacional Yacyretá ingresó en el mes de abril USD 3,2 millones, inferior al monto verificado en abril del año anterior, cuando el ingreso fue de USD 2,6 millones. Lo ingresado en el presente mes corresponde en su totalidad a gastos administrativos.

B. Comercio Exterior.

El comercio de mercancías al mes de abril del 2006 registró un saldo deficitario de USD 930,3 millones, cifra superior en 280,5% al déficit observado al mismo periodo del año anterior y que alcanzara USD 244,5 millones. El déficit comercial al mes de abril del 2006 aumentó debido al mayor incremento de las importaciones registradas con relación al incremento de las exportaciones.

Tabla N° 19				
Balanza Comercial Registrada				
En Millones de Dólares				
Año	Importaciones	Exportaciones	Saldo	Var. %
1990	1.193,4	958,7	-234,7	
1991	1.275,4	737,1	-538,3	129,4
1992	1.237,1	656,5	-580,6	7,9
1993	1.477,5	725,2	-752,3	29,6
1994	2.140,4	816,8	-1.323,6	75,9
1995	2.782,2	919,3	-1.862,9	40,7
1996	2.850,5	1.043,4	-1.807,1	-3,0
1997	3.099,2	1.142,8	-1.956,4	8,3
1998	2.470,8	1.014,1	-1.456,7	-25,5
1999	1.725,1	740,8	-984,3	-32,4
2000	2.050,4	869,4	-1.181,0	20,0
2001	1.988,8	990,2	-998,6	-15,4
2002	1.510,2	950,6	-559,6	-44,0
2003	1.865,3	1.241,5	-623,8	11,5
2004	2.657,7	1.626,6	-1.031,1	65,3
2005*	3.251,4	1.687,8	-1.563,6	51,6
Abr-05*	819,9	575,4	-244,5	
Abr-06*	1.527,3	597,0	-930,3	280,5

*Cifras preliminares proveídas por el Sistema de Ordenamiento Fiscal Impositivo Aduanero (SOFIA) de la D.N.A.

Fuente: Departamento de Economía Internacional, Gerencia de Estudios Económicos.

B.1.1. Exportaciones Registradas.

El valor de las exportaciones registradas a abril del 2006 totaliza USD 597,0 millones, lo que representa un aumento del 3,8% con relación al monto a abril del año anterior cuando alcanzó USD 575,4 millones. Este aumento en las exportaciones se debe a las mayores ventas de carne, maderas, cueros, prendas de vestir, aceites esenciales y animales vivos por un total de USD 70,9 millones. Por otro lado, los rubros que registran baja son: semilla de soja, harina de soja, cereales, aceite de soja, fibras de algodón, azúcar y tabaco que totalizan USD 70,0 millones.

Tabla N° 20
Exportaciones Acumuladas de Principales Rubros
En Miles de Dólares

	Abr-05*	Abr-06*	Variación	
			Absoluta	En %
TOTAL POR RUBROS	575.379	597.029	21.650	3,8
<u>En Alza</u>	<u>115.351</u>	<u>186.293</u>	<u>70.942</u>	<u>61,5</u>
Carne	66.845	128.713	61.868	92,6
Maderas	24.489	27.444	2.595	10,4
Cuero	14.581	18.226	3.645	25,0
Prendas de vestir	6.141	8.751	2.610	42,5
Aceites esenciales	2.930	3.134	204	7,0
Animales vivos	5	25	20	400,0
<u>En Baja</u>	<u>383.603</u>	<u>313.572</u>	<u>-70.031</u>	<u>-18,3</u>
Semilla de soja	246.338	220.271	-26.067	-10,6
Harina de soja	47.411	30.861	-16.550	-34,9
Cereales	27.662	24.033	-3.629	-13,1
Aceites de soja	37.384	22.893	-14.491	-38,8
Fibras de algodón	16.917	9.294	-7.623	-45,1
Azúcar	4.485	3.394	-1.091	-24,3
Tabaco	3.406	2.826	-580	-17,0
<u>Otros</u>	<u>76.425</u>	<u>97.164</u>	<u>20.739</u>	<u>27,1</u>

*Cifras preliminares proveídas por el Sistema de Ordenamiento Fiscal Impositivo Aduanero (SOFIA) de la D.N.A.
Fuente: Departamento de Economía Internacional, Gerencia de Estudios Económicos.

Al mes de abril del 2006 se ha exportado semilla de soja por un valor de USD 220,3 millones, inferior en 10,6% al monto registrado a abril del año pasado en que fue USD 246,3 millones. En términos de volumen, el total remesado fue de 1.161.069 toneladas, 17,8% inferior a las 1.412.783 toneladas al mes de abril del año anterior.

Tabla N° 21
Exportación Acumulada de Soja y Algodón
En Miles de Dólares y en Porcentajes

Año	Algodón	% s/total	Var. %	Soja	%s/total	Var. %	Otros	%s/total	Var. %	Total
1995	268.064	29	77	175.923	19	-21	475.344	52	7	919.331
1996	188.146	18	-30	324.156	31	84	531.143	51	12	1.043.445
1997	72.857	6	-61	493.598	43	52	576.324	50	9	1.142.779
1998	75.419	7	4	440.315	43	-11	498.369	49	-14	1.014.103
1999	61.546	8	-18	307.135	41	-30	372.089	50	-25	740.770
2000	78.493	9	28	285.924	33	-7	504.940	58	36	869.357
2001	83.469	8	6	356.315	36	25	550.421	56	9	990.205
2002	35.961	4	-57	340.685	36	-4	573.954	60	4	950.600
2003	58.098	5	62	516.959	42	52	666.447	54	16	1.241.504
2004	110.080	7	89	578.705	36	12	937.799	58	41	1.626.584
2005*	40.289	2	-63	566.188	34	-2	1.081.345	64	15	1.687.822
Abr-05*	16.917	3		246.338	43		312.124	54		575.379
Abr-06*	9.294	2	-45	220.271	37	-11	367.464	61	18	597.029

*Cifras preliminares proveídas por el Sistema de Ordenamiento Fiscal Impositivo Aduanero (SOFIA) de la D.N.A.
Fuente: Departamento de Economía Internacional, Gerencia de Estudios Económicos.

Por su parte, las exportaciones de fibras de algodón alcanzaron un valor de USD 9,3 millones, lo que significó una disminución del 45,1% con relación a los USD 16,9 millones de exportaciones a abril del año anterior. En términos de volumen, se exportaron 8.401 toneladas, 49,7% inferior al volumen exportado al mes de abril del 2005 y que alcanzara 16.698 toneladas.

Las exportaciones de aceites de soja totalizaron USD 22,9 millones, disminuyendo en 38,8% con relación a los USD 37,4 millones de exportaciones al mes de abril del año anterior. En términos de volumen, se exportaron 51.592 toneladas, 40,6% inferior al volumen exportado a abril del año anterior y que alcanzara 86.783 toneladas.

El rubro de cereales, al mes de abril del 2006 representó USD 24,0 millones, inferior en 13,1% a lo exportado en el mismo mes del año anterior cuando alcanzara USD 27,7 millones. El volumen exportado a abril de este año alcanzó 211.098 toneladas, inferior en 28,1% con relación a los envíos al mismo mes del año pasado cuando fue de 293.558 toneladas.

Las exportaciones de harinas alcanzaron un valor de USD 33,7 millones, con una disminución del 31,8% con relación a los USD 49,5 millones de exportaciones a abril del año anterior. En términos de volumen, se remesaron 213.064 toneladas, inferior en 56,1% al volumen exportado a abril del año anterior y que alcanzara 484.865 toneladas.

Por último, las exportaciones de carne a abril del 2006 totalizaron USD 128,7 millones, monto superior en 92,6% a los USD 66,8 millones al mismo mes del año anterior. En términos de volumen, se exportaron 60.296 toneladas de carne, con un aumento del 56,3% con relación a las 38.576 toneladas a abril del 2005.

Tabla N° 22
Exportación Acumulada de Carne
En Miles de Dólares

Año 2005*	Brasil	% s/total	Var. %	Chile	%s/total	Var. %	Otros	%s/total	Var. %	Total
Enero	2.393	19		2.315	18		8.211	64		12.919
Febrero	2.945	18	23	1.819	11	-21	11.803	71	44	16.567
Marzo	3.104	16	5	3.456	18	90	13.064	67	11	19.624
Abril	3.896	22	26	3.729	21	8	10.110	57	-23	17.735
Total	12.338	18		11.319	17		43.188	65		66.845
Año 2006*										
Enero	1.707	6		5.869	20		21.842	74		29.418
Febrero	992	3	-42	7.316	25	25	20.616	71	-6	28.924
Marzo	1.874	5	89	10.737	29	47	24.261	66	18	36.872
Abril	1.149	3	-39	8.428	25	-22	23.922	71	-1	33.499
Total	5.722	4		32.350	26		90.641	70		128.713

*Cifras preliminares proveídas por el Sistema de Ordenamiento Fiscal Impositivo Aduanero (SOFIA) de la D.N.A.

Fuente: Departamento de Economía Internacional, Gerencia de Estudios Económicos.

B.1.2. Importaciones Registradas.

Al mes de abril del 2006, las importaciones registradas totalizaron USD 1.527,3 millones, lo que significó un aumento del 86,3% respecto al total informado en el mismo periodo del año anterior cuando alcanzara USD 819,9 millones.

Tabla N° 23
Importaciones Acumuladas por Principales Rubros
En Miles de Dólares

	Abr-05*	Abr-06*	Variación	
			Absoluta	En %
TOTAL POR RUBROS	819.853	1.527.334	707.481	86,3
<u>En Alza</u>	<u>597.273</u>	<u>1.284.055</u>	<u>686.782</u>	<u>115,0</u>
Máquinas. Y Aparatos Mecánicos	86.837	404.735	317.898	366,1
Combustibles y lubricantes	130.928	215.988	85.060	65,0
Maquinarias y aparatos eléctricos	77.630	187.468	109.838	141,5
Vehículos, tractores y sus partes	70.233	121.867	51.634	73,5
Plásticos y sus manufacturas	34.583	83.419	48.836	141,2
Bebidas y Tabacos	31.751	41.594	9.843	31,0
Papel, cartón y manufacturas	25.756	38.702	12.946	50,3
Caucho y sus manufacturas	27.305	36.957	9.652	35,3
Abonos	27.827	31.955	4.128	14,8
Productos Ind. Químicas	15.349	31.005	15.656	102,0
Aceites esenciales	15.189	19.381	4.192	27,6
Juguetes	12.958	19.243	6.285	48,5
Productos farmacéuticos	13.807	19.242	5.435	39,4
Productos Químicos Orgánicos	11.695	14.341	2.646	22,9
Prendas de vestir	10.155	11.144	989	9,7
Jabones	5.270	7.014	1.744	33,1
<u>En Baja</u>	<u>3.230</u>	<u>2.933</u>	<u>-297</u>	<u>-9,2</u>
Leche y productos lácteos	3.230	2.933	-297	-9,2
Otros	<u>219.350</u>	<u>240.346</u>	<u>20.996</u>	<u>9,6</u>

*Cifras preliminares proveídas por el Sistema de Ordenamiento Fiscal Impositivo Aduanero (SOFIA) de la D.N.A.
Fuente: Departamento de Economía Internacional, Gerencia de Estudios Económicos.

El aumento de las importaciones a abril del 2006 se debió a las mayores compras de Maquinarias y aparatos mecánicos; Combustibles y lubricantes; Máquinas y aparatos eléctricos; Vehículos, tractores y sus partes; Plásticos y sus manufacturas; Bebidas y tabaco; Papel, cartón y manufacturas; Caucho y sus manufacturas; Abonos, Productos de las industrias químicas; Aceites esenciales; Juguetes; Productos farmacéuticos; Productos químicos orgánicos; Prendas de vestir; y Jabones que se incrementaron por un valor de USD 686,8 millones. Por otro lado, el rubro que registra baja es Leche y productos lácteos con una disminución de USD 0,3 millones.

Al mes de abril del 2006, las compras de bienes de capital, de consumo y bienes intermedios se incrementaron con relación al mismo periodo del año anterior. Los bienes de consumo se incrementaron en 54,8%, los bienes intermedios en 55,7% y finalmente los de capital, con un incremento del 166,1%.

B.2. Comercio Exterior Registrado con el MERCOSUR.

La relación de comercio con los socios del MERCOSUR, a abril del 2006 resultó deficitaria en USD 274,8 millones, muy superior al déficit registrado en el mismo periodo del 2005, que fue de USD 89,9 millones.

El resultado de la balanza comercial con la Argentina fue deficitario en USD 192,9 millones, incrementándose en 22,3%, en comparación a los USD 157,7 millones a abril del año anterior.

Por su parte la balanza del comercio de bienes con el Brasil fue deficitaria en USD 230,6 millones, con un incremento del 49,6% respecto al déficit de USD 154,1 millones observado al mes de abril del 2005.

Tabla N° 24
Balanza Comercial con el Mercosur – Acumulada
En Miles de Dólares

Año	Exportaciones				Importaciones				Saldo			
	Arg	Bra	Uru	Total	Arg	Bra	Uru	Total	Arg	Bra	Uru	Total
2000	91.998	336.562	122.984	551.544	521.384	502.072	78.314	1.101.770	-429.386	-165.510	44.670	-550.224
2001	60.827	277.889	180.019	518.735	478.562	563.588	69.323	1.111.473	-417.735	-285.699	110.696	-592.738
2002	34.720	352.973	165.052	552.746	309.402	477.582	58.396	845.380	-274.682	-124.609	106.656	-292.634
2003	66.355	424.874	243.115	734.344	403.001	617.916	59.155	1.080.072	-336.646	-193.042	183.960	-345.728
2004	101.844	312.497	451.211	865.552	619.344	821.008	61.272	1.501.624	-517.506	-508.511	389.939	-636.072
2005*	107.304	325.528	480.086	912.918	639.188	883.944	52.987	1.576.115	-531.884	-558.416	427.099	-663.201
Abr-05*	31.762	109.543	233.806	375.111	189.495	263.623	11.852	464.970	-157.733	-154.080	221.954	-89.859
Abr-06*	41.794	78.780	166.598	287.172	234.687	309.356	17.892	561.935	-192.893	-230.576	148.706	-274.763

*Cifras preliminares proveídas por el Sistema de Ordenamiento Fiscal Impositivo Aduanero (SOFIA) de la D.N.A.

Fuente: Departamento de Economía Internacional, Gerencia de Estudios Económicos.

Por último, el saldo comercial con el Uruguay fue superavitario en USD 148,7 millones, inferior en 33% al registrado a abril del año anterior y que fuera de USD 221,9 millones. Habría que considerar que el saldo del intercambio comercial con este país podría estar distorsionado debido a operaciones de exportación que en realidad tienen como destino final un tercer país, sin embargo en los despachos aduaneros se consigna como país de destino el Uruguay.

B.2.1. Exportaciones.

Al mes de abril del 2006, la colocación de rubros nacionales en el bloque regional totalizó USD 287,2 millones, inferior en 23,4% a los USD 375,1 millones a abril del año anterior. La participación de este bloque en el total de nuestras exportaciones fue del 48,1% disminuyendo con respecto al 65,2% que representaba al mes de abril del 2005.

A abril del año 2006 se ha exportado al Mercosur soja por un valor de USD 121,0 millones, presentando una disminución de 34,4% con relación a los USD 184,4 millones a abril del año pasado, así mismo, aceites vegetales por un valor de USD 29,0 millones, 40,3% inferior

a lo exportado al mismo mes del año anterior y que alcanzó USD 48,6 millones, en tanto que los cereales totalizaron USD 22,8 millones, 13,9% inferior frente a los USD 26,5 millones a abril del año 2005. Por su parte el rubro carne se exportó a abril de este año por valor de USD 5,7 millones, inferior en 53,8% a las remesadas al mismo mes del año anterior y que alcanzara USD 12,4 millones.

Tabla N° 25
Exportaciones Registradas Acumulada. Enero- Abril 2005/2006
En Miles de Dólares

Rubros	Argentina			Brasil			Uruguay		
	2005*	2006*	Var. %	2005*	2006*	Var. %	2005*	2006*	Var. %
Algodón	0	3.171	100,0	166	2.641	1.491,1	115	148	28,7
Soja	3.207	3.676	14,6	33.206	3.576	-89,2	148.033	113.760	-23,2
Aceites Veg.	4.114	4.712	14,5	3.542	1.289	-63,6	40.960	23.022	-43,8
Harinas	0	270	100,0	8.243	7.953	-3,5	36.742	22.555	-38,6
Cereales	92	63	-31,5	24.480	22.049	-9,9	1.927	693	-64,0
Carne	38	0	-100,0	12.338	5.722	-53,6	0	0	0,0
Maderas	4.026	4.594	14,1	2.770	2.375	-14,3	776	1.359	75,1
Otros	20.285	25.308	24,8	24.798	33.175	33,8	5.253	5.061	-3,7
Total	31.762	41.794	31,6	109.543	78.780	-28,1	233.806	166.598	-28,7
Rubros	Total MERCOSUR			Resto del Mundo			Total		
	2005*	2006*	Var. %	2005*	2006*	Var. %	2005*	2006*	Var. %
Algodón	281	5.960	2.021,0	16.636	3.334	-80,0	16.917	9.294	-45,1
Soja	184.446	121.012	-34,4	61.892	99.259	60,4	246.338	220.271	-10,6
Aceites Veget.	48.616	29.023	-40,3	407	7.574	1.760,9	49.023	36.597	-25,3
Harinas	44.985	30.778	-31,6	4.484	2.937	-34,5	49.469	33.715	-31,8
Cereales	26.499	22.805	-13,9	1.163	1.128	5,6	27.662	24.033	-13,1
Carne	12.376	5.722	-53,8	54.469	122.991	125,8	66.845	128.713	92,6
Maderas	7.572	8.328	10,0	17.277	19.116	10,6	24.849	27.444	10,4
Otros	50.336	63.544	26,2	43.940	53.418	21,6	94.276	116.962	24,1
Total	375.111	287.172	-23,4	200.268	309.857	54,7	575.379	597.029	3,8

*Cifras preliminares proveídas por el Sistema de Ordenamiento Fiscal Impositivo Aduanero (SOFIA) de la D.N.A.

Fuente: Departamento de Economía Internacional, Gerencia de Estudios Económicos.

A la Argentina se exportaron bienes por valor de USD 41,8 millones, lo que representa un aumento del 31,6% respecto al total exportado a abril del año anterior en que se había remesado bienes por valor de USD 31,8 millones. Este aumento se debió al incremento en las exportaciones de prendas de vestir, aceites vegetales, maderas, semillas oleaginosas, fundición de hierro y acero, pieles y cueros, fibras de algodón, preparaciones alimenticias y aceites esenciales.

Tabla N° 26
Exportaciones a Argentina – Acumuladas
En Miles de Dólares

	Abr-05*	Abr-06*	Variación	
			Absoluta	En%
TOTAL POR RUBROS	31.762	41.794	10.032	31,6
<u>En Alza</u>	<u>19.704</u>	<u>30.771</u>	<u>11.067</u>	<u>56,2</u>
Prendas de vestir	4.163	6.028	1.865	44,8
Aceites vegetales	4.114	4.712	598	14,5
Maderas	4.026	4.594	568	14,1
Semillas oleaginosas	3.515	4.157	642	18,3
Fundición de hierro y acero	900	3.775	2.875	319,4
Pieles y cueros	2.461	3.596	1.135	46,1
Fibras de algodón	0	3.191	3.171	100,0
Preparaciones alimenticias	506	718	212	41,9
Aceites esenciales	19	20	1	5,3
<u>En Baja</u>	<u>3.420</u>	<u>2.810</u>	<u>-610</u>	<u>-17,8</u>
Materias Plásticas	3.420	2.810	-610	-17,8
Otros	<u>8.638</u>	<u>8.213</u>	<u>-425</u>	<u>-4,9</u>

*Cifras preliminares proveídas por el Sistema de Ordenamiento Fiscal Impositivo Aduanero (SOFIA) de la D.N.A.
Fuente: Departamento de Economía Internacional, Gerencia de Estudios Económicos.

El 27,4% del total exportado al Mercosur tuvo como destino el Brasil, país que recibió productos nacionales por un total de USD 78,8 millones, con una disminución del 28,1% con respecto a los USD 109,5 millones a abril del año anterior.

Tabla N° 27
Exportaciones a Brasil – Acumuladas
En Miles de Dólares

	Abr-05*	Abr-06*	Variación	
			Absoluta	En %
TOTAL POR RUBROS	109.543	78.780	-30.763	-28,1
<u>En Alza</u>	<u>4.511</u>	<u>12.535</u>	<u>8.024</u>	<u>177,9</u>
Pieles y cueros	1.293	5.053	3.760	290,8
Fibras de algodón	166	2.641	2.475	1.491,0
Aceites esenciales	1.627	1.685	58	3,6
Preparaciones alimenticias	911	1.445	534	58,6
Prendas de vestir	396	1.385	989	249,7
Muebles y mobiliario médico	118	326	208	176,3
<u>En Baja</u>	<u>58.396</u>	<u>23.077</u>	<u>-35.319</u>	<u>-60,5</u>
Harinas	8.243	7.953	-290	-3,5
Semillas oleaginosas	34.689	6.387	-28.302	-81,6
Carne	12.338	5.722	-6.616	-53,6
Guatas, fieltros	2.816	2.721	-95	-3,4
Caucho y sus manufacturas	310	294	-16	-5,2
Otros	<u>46.636</u>	<u>43.168</u>	<u>-3.468</u>	<u>-7,4</u>

*Cifras preliminares proveídas por el Sistema de Ordenamiento Fiscal Impositivo Aduanero (SOFIA) de la D.N.A.
Fuente: Departamento de Economía Internacional, Gerencia de Estudios Económicos.

Por su parte, las exportaciones al Uruguay a abril de este año totalizaron USD 166,6 millones con una disminución del 28,7% con relación a los USD 233,8 millones a abril del 2005 y se debe a los menores envíos de semillas de soja, aceites vegetales, harinas y cereales que alcanzaron USD 160,0 millones. Se recuerda nuevamente que estas cifras podrían estar distorsionadas debido a operaciones de exportación que en realidad tienen como destino final un tercer país, sin embargo en los despachos aduaneros se consigna como país de destino el Uruguay.

B.2.2. Importaciones.

El total importado desde el Mercosur fue de USD 561,9 millones, 20,9% superior a la registrada a abril del año anterior en que se había importado por USD 465,0 millones. La participación de este bloque en el total de nuestras importaciones fue del 36,8% disminuyendo con respecto al 56,7% que representaba a abril del 2005.

Tabla N° 28
Importaciones Registradas Acumulado Enero- Abril 2005/2006
En Miles de Dólares

Rubros	Argentina			Brasil			Uruguay		
	2005*	2006*	Var. %	2005*	2006*	Var. %	2005*	2006*	Var. %
Combust. y lub	89.279	102.237	14,5	7.381	5.440	-26,3	0	6	100,0
M yAp. Mec.	4.005	6.487	62,0	32.832	31.505	-4,0	526	312	-40,7
Vehículos	1.888	5.520	192,4	16.881	17.756	5,2	19	20	5,3
Abonos	114	59	-48,2	26.951	29.355	8,9	143	1.678	1.073,4
Papel	5.671	6.971	22,9	13.025	24.037	84,5	1.514	1.340	-11,5
Caucho	2.184	3.146	44,0	14.696	19.158	30,4	2	77	3.750,0
Jabones	1.689	2.969	75,8	2.861	3.203	12,0	390	345	-11,5
Otros	84.665	107.298	26,7	148.996	178.902	20,1	9.258	14.114	52,5
Total	189.495	234.687	23,8	263.623	309.356	17,3	11.852	17.892	51,1

Rubros	Total MERCOSUR			Resto del Mundo			Total		
	2005*	2006*	Var. %	2005*	2006*	Var. %	2005*	2006*	Var. %
Combust y lub	96.660	107.683	11,4	34.268	108.305	216,1	130.928	215.988	65,5
M yAp. Mec.	37.363	38.304	2,5	49.474	366.431	640,7	86.837	404.735	366,1
Vehículos	18.788	23.296	24,0	51.445	98.571	91,6	70.233	121.867	73,5
Abonos	27.208	31.092	14,3	619	863	39,4	27.827	31.955	14,8
Papel	20.210	32.348	60,1	5.546	6.354	14,6	25.756	38.702	50,3
Caucho	16.882	22.381	32,6	10.423	14.576	39,8	27.305	36.957	35,3
Jabones	4.940	6.517	31,9	330	497	50,6	5.270	7.014	33,1
Otros	242.919	300.314	23,6	202.778	369.802	82,4	445.697	670.116	50,4
Total	464.970	561.935	20,9	354.883	965.399	172,0	819.853	1.527.334	86,3

*Cifras preliminares proveídas por el Sistema de Ordenamiento Fiscal Impositivo Aduanero (SOFIA) de la DN.A.

Fuente: Departamento de Economía Internacional, Gerencia de Estudios Económicos.

Se ha importado del Mercosur combustibles y lubricantes por un valor de USD 107,7 millones, significando un aumento del 11,4% con relación a los USD 96,7 millones a abril del año pasado. Por su parte, el rubro maquinarias y aparatos mecánicos totalizó USD 38,3 millones, con un incremento del 2,5% frente a los USD 37,4 millones a abril del 2005.

En el rubro vehículos y sus partes se importaron al mes de abril de este año por valor de USD 23,3 millones, 24,0% superior a las compras al mismo mes del año anterior y que alcanzara USD 18,8 millones.

Las importaciones desde la Argentina a abril fueron por USD 234,7 millones, incrementándose en 23,8% con relación a los USD 189,5 millones registrado a abril del año anterior. Este aumento se debió a la mayor importación de combustibles y lubricantes, maquinarias y aparatos mecánicos, vehículos y sus partes, papel, cartón y sus manufacturas, caucho y sus manufacturas y jabones.

En tanto, desde el Brasil se importaron por valor de USD 309,4 millones, con un aumento del 17,3% con relación a los USD 263,6 millones a abril del 2005, debiéndose a las mayores compras de vehículos y sus partes, abonos, papel, cartón y sus manufacturas, cauchos y sus manufacturas y jabones.

Por otro lado, desde el Uruguay hubo compras a abril del 2006 por valor de USD 17,9 millones, cifra superior en 51% a la registrada al mismo mes del año anterior y que alcanzara USD 11,9 millones.

C. Producción y Precios Internacionales.

C.1. Algodón.

En abril del 2006, el precio promedio de la fibra de algodón en el mercado de Nueva York para entrega en mayo fue de USD 1.145,7 la tonelada. Esto implica una caída en la cotización de este producto del 3,5% con respecto al precio promedio de abril del año pasado, cuando fuera de USD 1.187,9 por tonelada.

Se pronostica que en 2005/2006 el índice A del Cotlook promediara 65 centavos la libra, lo que representa un aumento de 13 centavos respecto de la temporada anterior. Esta proyección de precio se deriva del aumento previsto en las importaciones netas de China (continental) generadas por el descenso en la producción china, combinada con un importante aumento previsto del consumo. Se estima que para finales de la temporada, China (continental) pudiera importar hasta 3,3 millones de toneladas, es decir, el 37% de las importaciones mundiales previstas para el 2005/2006.

Según estimaciones, la producción algodonera mundial alcanzaría 25,1 millones de toneladas 2005/2006, aproximadamente un 5% menor que la registrada en la temporada anterior, pero, aún así, la segunda mayor que se conoce. Se espera que la producción decaiga significativamente en China (continental) (-9%) y Pakistán (-9%), pero que permanezca estable en la India; también se espera que alcance la cifra record de 5,2 millones de toneladas en los Estados Unidos, sobrepasando en un 2% el volumen de 2004/05. Si bien podría registrarse un descenso del 4% en la producción en el hemisferio norte, en el hemisferio sur se espera un descenso mayor de un 13%, debido a una importante reducción en la superficie algodonera. En particular, se espera que en Brasil la reducción sea

de 24%. En la temporada actual se espera que el consumo aumente en un 4%, 24,3 millones de toneladas, en comparación con el aumento del 10% obtenido en 2004/05.

Tabla N° 29				
Oferta y Demanda Internacional de la Fibra de Algodón				
En Millones de Toneladas				
	2002/03	2003/04	2004/05	2005/06
<i>Producción</i>	19,3	20,7	26,2	25,1
<i>Consumo</i>	21,1	21,3	23,4	24,3
<i>Stock Final</i>	8,6	7,8	10,5	10,1
<i>Indice A Cotlook 1/</i>	55,7	68,0	52,2	65,0

1/En centavos de USD la libra.

Fuente: Departamento de Agricultura de los EE.UU.(USDA).

C.2. Soja.

En abril del 2006 la cotización promedio de la soja en el mercado de Chicago para entrega en mayo se ubicó en USD 208,4 por tonelada. Este precio significó una caída del 9% con relación al mismo mes del año 2005, en el cual la cotización de la oleaginosa se situaba en USD 229,0 por tonelada.

El Departamento de Agricultura de los Estados Unidos, conocido por las siglas USDA, estima que los stock mundiales finales para la campaña 2005/2006 se fijaron en 53,2 millones de toneladas, superior en 18% a las 44,9 millones de toneladas de la campaña anterior, en tanto que para los Estados Unidos vaticinó una producción final en 84 millones de toneladas y ubicó los stock finales en 13,7 millones de toneladas.

El USDA no modificó su pronóstico de producción de Brasil, aunque muchos traders creen que hubo daños por el pobre clima en Argentina y sur de Brasil. El foco de la atención está todavía en la situación climática Sudamericana, pero parece que los cultivos de Argentina mejorarán, mientras los cultivos del sur de Brasil tendrán algo de estrés adicional hasta que el actual patrón climático no cambie. El pronóstico de mejor clima en Argentina y el ritmo de demanda de China más lento a lo esperado deja al mercado de soja en una posición para absorber stocks finales mundiales históricamente altos. Oil World fijó la producción de Brasil en 56,5 millones de toneladas de la estimación previa de 57 millones y la producción de Argentina en 39,8 millones de toneladas de las 41 millones previstas inicialmente.

Tabla N° 30
Producción y Procesamiento Mundial de Semilla de Soja
En Millones de Toneladas

	2001/02	2002/03	2003/04	2004/05	2005/06
<i>Producción</i>	184,9	197,3	189,1	214,3	219,7
<i>Procesamiento</i>	158,1	166,5	155,2	173,6	182,4
<i>Stock Final</i>	32,1	39,7	33,5	45,0	53,2

Fuente: Departamento de Agricultura de los EE.UU.(USDA).

Gráfico N° 36
Evolución de la Producción, el Consumo y el Precio Mundial de la Soja

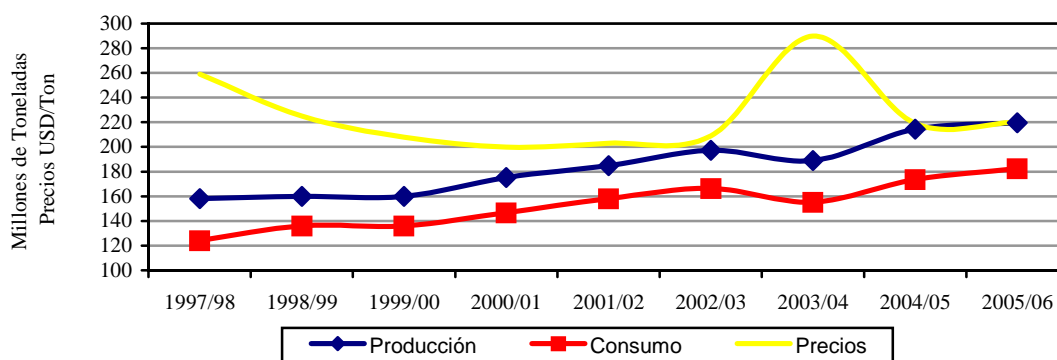

Obs.: La producción y el consumo están expresados en toneladas. Los precios en USD/Ton.
Fuente: Departamento de Agricultura de los EE. UU. (USDA).

Gráfico N° 37
Evolución del Precio del Algodón y la Soja En USD/Ton

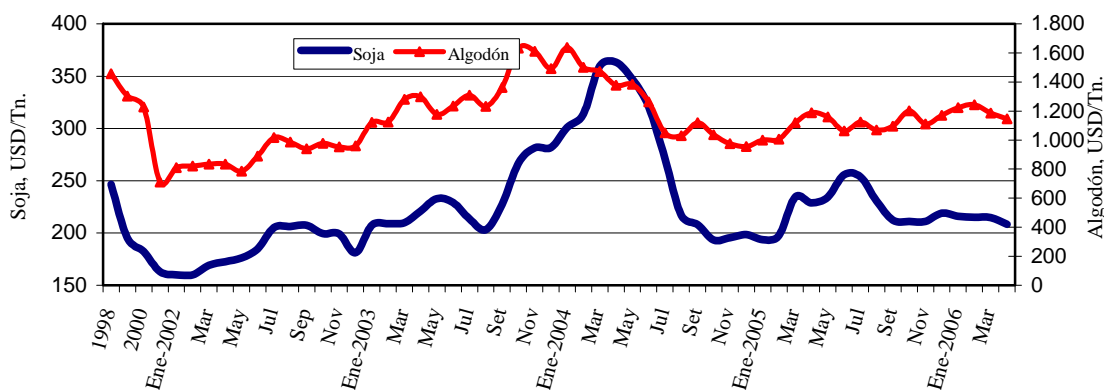

Fuente: Departamento. de Economía Internacional, Gerencia de Estudios Económicos.
(en base a cifras de Reuters).

C.3. Precio del Petróleo.

En el mes de abril del 2006 la cotización promedio del precio internacional del petróleo tipo Brent se ubicó en USD 71,3 por barril, lo que implica un incremento del 9,8% en el precio con relación a la cotización del mes pasado y que fuera de USD 65,0 por barril.

La subida del petróleo no cesa. El precio del barril de crudo Brent -el de referencia en Europa- superó por primera vez los 74 dólares en medio de las tensiones persistentes entre Irán, uno de los principales productores mundiales, y la comunidad internacional.

Según los expertos, la tensión internacional por el controvertido programa nuclear de Irán ha contribuido a la escalada del petróleo, aunque otro factor añadido es el descenso de las reservas de gasolina en EEUU.

Irán es el cuarto productor mundial de petróleo con una producción diaria de cuatro millones de barriles, de ahí que los mercados temen que un agravamiento de la crisis pueda perjudicar gravemente a las exportaciones de crudo iraní. Además, los mercados no ocultan su inquietud por el descenso de la reservas de gasolina de Estados Unidos, que descendieron en 3,9 millones de barriles, casi el doble de lo previsto cuando queda poco para la temporada de gran consumo del verano boreal en el mayor consumidor de energía del planeta.

Gráfico N° 38
Evolución del Precio Internacional del Petróleo Brent
USD/Barril

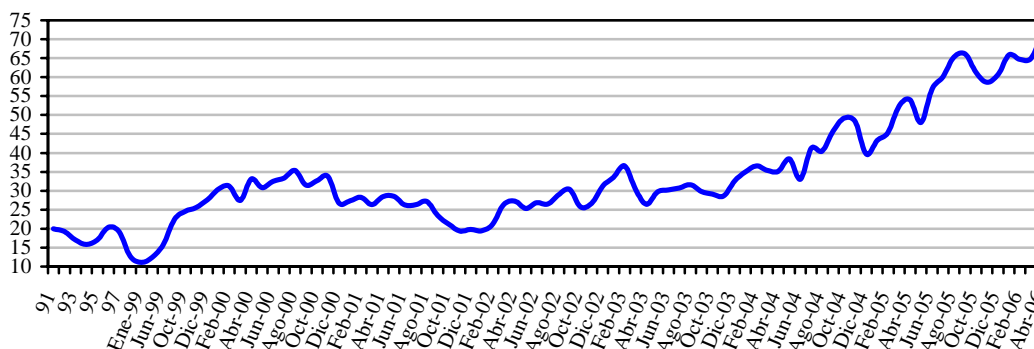

Fuente: Departamento de Economía Internacional, Gerencia de Estudios Económicos (en base a cifras de Reuters).

C.4. Términos de intercambio.

Los términos de intercambio (TDI)¹⁴ están definidos como la relación entre los precios de los productos de exportación y los precios de los productos de importación. La importancia de este índice para el Paraguay, por ser una economía pequeña y abierta, surge de la dependencia del país a la fluctuación de precios mundiales.

El gráfico que se presenta a continuación señala la evolución del índice para los últimos 12 años. Un incremento del TDI reflejaría un mejoramiento en las cuentas externas del país y una disminución lo contrario. Para el mes de abril de 2006 este índice arroja una caída de 12,3% y en términos acumulados e interanuales una disminución de 44,1% y 38,8% respectivamente.

¹⁴ TDI es el precio relativo del bien exportado, es decir la cantidad de unidades de un bien que se intercambia en el mercado internacional por unidad del otro bien. En la práctica, cada país importa y exporta muchos bienes, no solo uno, razón por la cual el precio de las exportaciones se calcula como un número índice de los precios de las exportaciones. De igual manera el precio de las importaciones se calcula como un número índice de los precios de las importaciones.

Gráfico N° 39
Evolución mensual del Término de Intercambio
Índices 1994 = 100

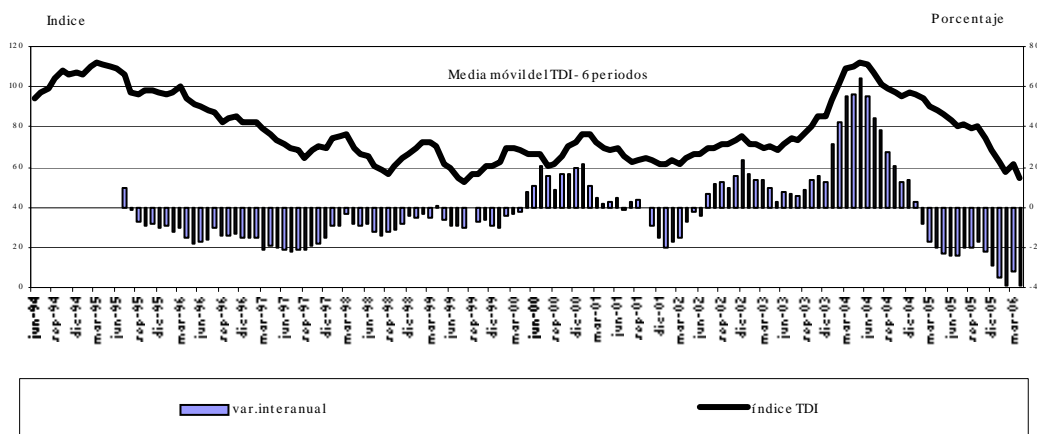

Fuente: Departamento de Economía Internacional, Gerencia de Estudios Económicos (en base a cifras de SOFIA).

D. Deuda Pública Financiera Externa.

El saldo de la deuda pública externa del Paraguay al 30 de abril de 2006, medido en dólares norteamericanos, asciende a USD 2.230,1 millones. Se observa una disminución de 0,6% con respecto al saldo de marzo de 2006 y una disminución de 7,4% con respecto al mismo mes del año anterior.

Durante el mes de abril se registró una transferencia neta negativa de USD 24 millones, los desembolsos fueron USD 3,6 millones y los servicios totales USD 27,6 millones. Con estos resultados, los desembolsos y pagos acumulados al mes de abril del 2006 suman USD 27,9 millones y USD 107,9 millones respectivamente, con lo que durante el período se verificaron desembolsos netos negativos de USD 80 millones.

ANEXO

**ESTIMADOR CIFRAS DE
NEGOCIOS
(ECN)**

ESTIMADOR CIFRAS DE NEGOCIOS.¹**A. Comportamiento del ECN al mes de Marzo² del año 2006.****Nivel General.**

Al mes de marzo del año 2006, el Estimador Cifras de Negocios (ECN) presenta una tasa de variación acumulada de 6,4% comparada con igual período del año anterior³; esta tasa se ubica por encima del 4,0% registrada en el mismo período del año 2005.

Por otra parte, si observamos la tasa promedio de los últimos doce meses, esto es, de marzo del 2005 a marzo del 2006, el ECN presenta una tasa interanual de 4,2%⁴. Esta tasa se ubica por debajo de la tasa de 5,1% registrada al mes de marzo de 2005, en tanto que se ubica por encima de la tasa observada a febrero de 2006 de 3,7%.

Gráfico N° 1
Estimador Cifras de Negocios
Variación Acumulada – Marzo 2006

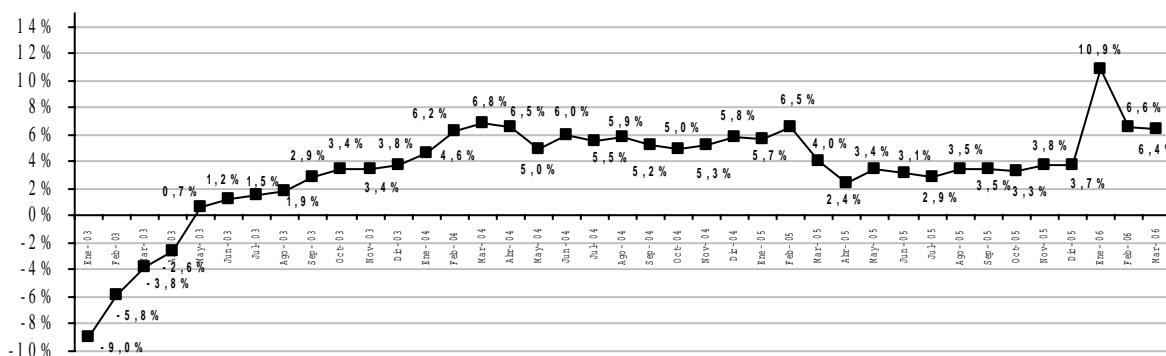

Fuente: Dpto. Cuentas Nacionales y Mercado Interno.

El comportamiento del indicador en términos acumulados, al mes de marzo del año en curso, estuvo influenciado principalmente por el desenvolvimiento del sector Otros Servicios, y en menor medida por la rama Industrial Manufacturera y por la actividad Comercial en ese orden.

¹ El Estimador Cifras de Negocios (ECN) pretende entregar señales en el Corto Plazo sobre la evolución de las ventas de algunas Ramas de Actividad Económica, como la Industria Manufacturera, el Comercio y demás Servicios, en términos constantes, esto es, descontado el efecto precio y en forma agregada. El ECN se entrega a nivel global, permitiendo que obren las compensaciones en los sesgos inevitables que existen en las series de corto plazo. Para un mayor detalle metodológico ver: <http://www.bcp.gov.py/gee/ecn.htm>

² En base a cifras preliminares, sujetas a revisión.

³ Compara las ventas acumuladas al mes de marzo del año 2006 respecto a las ventas acumuladas al mes de marzo del año 2005.

⁴ Esta tasa se calcula a partir de un índice del ECN construido en base a una media móvil de 12 períodos.

En el sector Otros Servicios, se observan tasas positivas en el sub-sector comunicaciones, principalmente en lo que a la telefonía móvil se refiere, así como también en los servicios de transporte, de los hoteles y restaurantes y los servicios a las empresas; lo que permitió un buen desenvolvimiento de este sector en el tercer mes del año en curso.

Al interior de la rama Industrial Manufacturera se puede observar desempeños positivos en las ventas relacionadas al grupo de productos alimenticios, bebidas y tabaco, y del grupo de otras industrias; no obstante estas mostraron un menor dinamismo de crecimiento que al observado al principio del año en curso. En tanto que las ventas del grupo de productos textiles, prendas de vestir y calzados registran desenvolvimientos negativos, al mes de marzo del año 2006 respecto a igual período del año anterior.

Por otra parte, la rama Comercial presentó desempeños positivos en actividades relacionadas a la venta de alimentos, prendas de vestir, equipamiento del hogar y otros comercios. Esta última sub-rama comercial presentó una desaceleración en su tasa de crecimiento, con respecto a la tasa observada al principio del año en curso. Por otro lado, presentaron tasas negativas de desenvolvimiento la ventas de combustibles y la de los productos farmacéuticos.

Gráfico N° 2
Estimador Cifras de Negocios
Variación Interanual – Marzo 2006

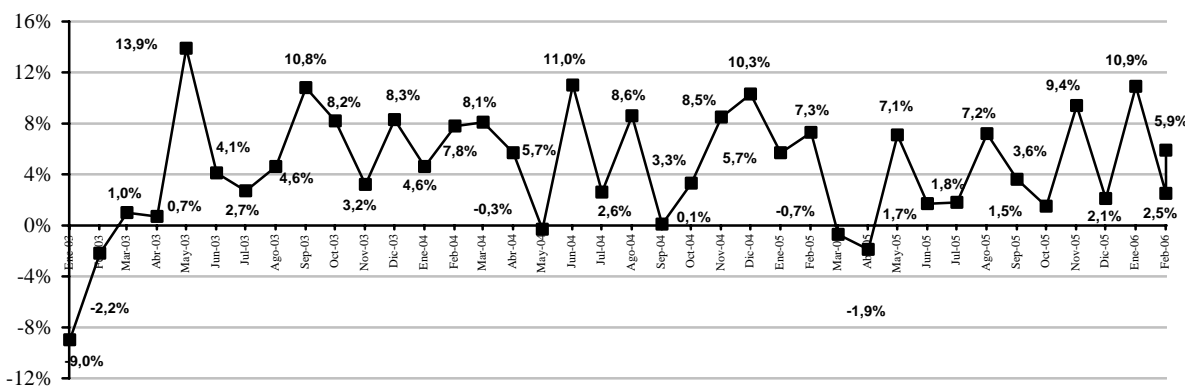

Fuente: Dpto. de Cuentas Nacionales y Mercado Interno.

Al observar el comportamiento del ECN en términos interanuales⁵, se puede apreciar que a partir del mes de mayo del año 2005, el indicador presenta persistentes tasas positivas interanuales.

Para el mes de marzo de 2006 el ECN registra una tasa interanual positiva de crecimiento de 5,9%; esta tasa a pesar de ser positiva no ha sido suficiente para mantener el ritmo de expansión que venía experimentando el ECN, lo que ha desacelerado el ritmo de crecimiento acumulado del estimador en lo que va del presente año.

⁵ Compara las ventas del mes considerado del año 2006 respecto al mismo mes del año anterior.

B. Comportamiento Trimestral.

Si analizamos el comportamiento trimestral⁶ del Estimador Cifras de Negocios, el mismo registró una tasa de variación positiva de 6,4% en el primer trimestre del año 2006 respecto a igual período del año anterior. Esta tasa es superior a la tasa de 4,0% registrada en el mismo período de referencia del año 2005.

Este desenvolvimiento del ECN en el primer trimestre, se produjo principalmente por el desempeño positivo presentado por la rama Otros Servicios, y en menor medida por el comportamiento de la rama Manufacturera y la actividad Comercial.

Gráfico N° 3
Estimador Cifras de Negocios
Variación Igual Trimestre del Año Anterior

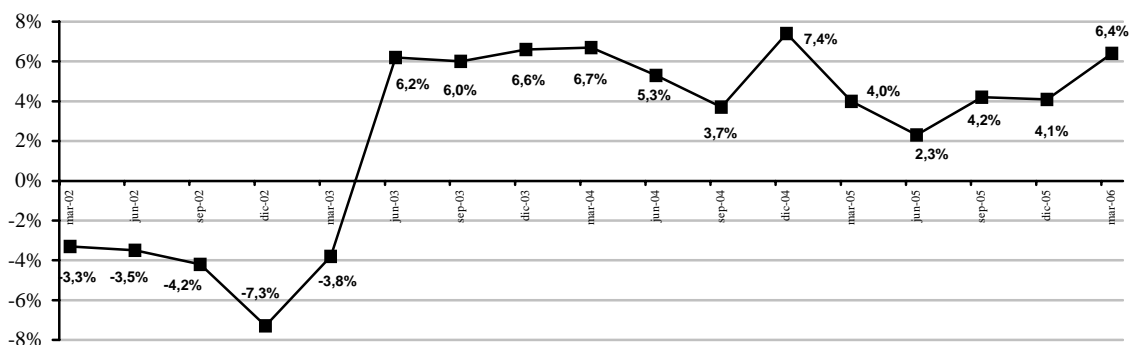

Fuente: Departamento de Cuentas Nacionales y Mercado Interno.

Puede notarse asimismo que al observar este comportamiento trimestral (trimestre versus igual trimestre del año anterior), el ECN fue experimentando una desaceleración en su ritmo de crecimiento, sobre todo a partir del primer trimestre del año 2005, para recuperarse en el tercer trimestre y luego frenarse en el último trimestre del año 2005; para finalmente experimentar una expansión en el primer trimestre del año 2006.

⁶ Compara las ventas del primer trimestre del año 2006 respecto a las ventas del primer trimestre del año 2005.

ANEXO

METODOLOGÍA

DEL

ÍNDICE DE SUELDOS Y SALARIOS

Banco Central del Paraguay

*Metodología del
Índice de Sueldos
& Salarios*

Año Base Junio 2001 = 100

Gerencia de Estudios Económicos
Departamento de Cuentas Nacionales y
Mercado Interno

Mayo - 2006

Metodología del Índice de Sueldos y Salarios Año Base Junio 2001 = 100

Presentación

Esta publicación tiene por objeto poner a disposición de los usuarios en general la Metodología del Índice de Salarios, base junio 2001=100, e incorporar la misma a la serie de publicaciones de los diferentes indicadores elaborados por el Banco Central del Paraguay.

El Índice de Salarios es un indicador que tiene por objeto medir la tendencia de los salarios pagados en la economía en términos generales y a nivel de las principales ramas de actividad económica. Este indicador se concentra en las retribuciones de una parte del empleo existente en el mercado laboral referida a los trabajadores.

En el presente documento se exponen los objetivos y antecedentes del Índice de Salarios, las principales características del nuevo indicador, diseño muestral, procedimientos de cálculo, clasificación y estructura del nuevo indicador, así como otros puntos de interés que hacen al desarrollo y puesta en funcionamiento de un índice como el señalado. Asimismo, es necesario mencionar que este nuevo indicador sustituye al anterior Índice de Salario Obrero, base 1969=100, que por el tiempo transcurrido y los cambios en la estructura productiva del país ameritaban una revisión y posterior actualización.

Adicionalmente, realizamos un reconocimiento y hacemos llegar nuestros sinceros agradecimientos a las empresas privadas y públicas que colaboraron con el Banco Central del Paraguay en el suministro de las informaciones sobre los salarios de su personal, sin cuyo aporte sería imposible la culminación de este trabajo.



Índice

1. Introducción
 2. Antecedente
 3. Principales características del nuevo índice de salarios
 - 3.1. Unidad de información
 - 3.2. Delimitación de la unidad de investigación
 - 3.3. Definición de la variable investigada
 4. Diseño muestral
 - 4.1. Marco de la muestra
 - 4.2. Método de muestreo
 - 4.3. Agrupamiento de los trabajadores
 5. Enfoque adoptado en la elaboración del indicador
 - 5.1. Elección del índice
 6. Clasificación y estructura del indicador
-

METODOLOGÍA DEL INDICE DE SUELDOS Y SALARIOS (ISS)

1. Introducción

El Índice de Sueldos y Salarios es un indicador que mide la evolución de los sueldos y salarios básicos pagados en la economía a nivel general y a nivel de las principales ramas de actividad económica¹. Este indicador considera las retribuciones de una parte del empleo existente en el mercado laboral, denominado “trabajadores”, dejando de lado a los “empleadores y trabajadores independientes”².

El nuevo Índice de Sueldos y Salarios permitirá medir las variaciones en el tiempo de los sueldos y salarios de los trabajadores con respecto a un período denominado base. Asimismo, este indicador puede ser utilizado: i) para conocer la tendencia que siguen los salarios nominales de los trabajadores dependientes de los distintos sectores económicos del país; ii) medir el poder adquisitivo de los sueldos y salarios en las distintas ramas de actividad económica; iii) como base de estudios dentro del área laboral; y v) en general para el diseño y evaluación de políticas macroeconómicas.

Cabe mencionar que los cambios en la estructura económica del país, la modificación de los salarios relativos, las innovaciones tecnológicas, entre otros factores, ha justificado la construcción de un nuevo indicador. Es necesario tener presente además que los índices con ponderaciones fijas pierden vigencia con el paso del tiempo, lo cual hace necesario actualizarlos de tal manera a que ofrezcan información lo más cercana posible a la realidad.

Adicionalmente, cabe destacar que la construcción del índice se apoyó en las recomendaciones técnicas más avanzadas y en los criterios metodológicos comúnmente aceptados internacionalmente.

2. Antecedente

El antecedente inmediato del Índice de Sueldos y Salarios es el Índice de Salario Obrero que data del año 1969, año en el cual se decidió actualizar los ponderadores de tal manera a que las variaciones reflejaran los cambios experimentados por los salarios en forma más fidedigna. El objetivo de este Índice era conocer la tendencia de los sueldos y salarios nominales de los distintos sectores económicos.

¹ El presente trabajo contó con la colaboración del Consultor José Antonio Isanta Foncuberta, Estadístico Facultativo del Instituto Nacional de Estadística de España y Jefe de Área de Estadísticas de Salarios.

² El estudio de la totalidad del empleo requeriría el reemplazo del concepto de retribución salarial por el de ingreso.

Para la determinación de la muestra y el proceso de actualización de los ponderadores del índice obrero se partió del Directorio de Establecimientos de la Dirección del Trabajo del Ministerio de Justicia y Trabajo (MJT). Los establecimientos fueron estratificados sobre la base del número de trabajadores, siendo incorporados posteriormente a la muestra los sueldos y salarios de entes autárquicos, tales como Antelco (actual Copaco S.A.), Ande, Apal y Corposana (actual Essap) atendiendo al importante número de obreros que empleaban, y por ser, en algunos casos, las únicas empresas dentro de su rama respectiva.

La cobertura geográfica del índice incluía el área del Gran Asunción, constituido por los municipios de Lambaré, Fernando de la Mora, San Lorenzo y Capiatá. La unidad de selección estuvo formada tanto por empresas del sector privado como del sector público que producen bienes y/o prestan servicios. En total el directorio de informantes incluía 61 empresas de las principales ramas de actividad económica. La unidad de estudio estaba constituida por los trabajadores de estas empresas seleccionadas.

En la actualidad, el cálculo del Índice de Salario Obrero sigue utilizando los ponderadores determinados en el año 1969, que por el tiempo transcurrido justifica un cambio de año base de tal manera a disponer de un índice más actualizado y representativo de los sueldos y salarios de los trabajadores. Por otro lado, y para mayores posibilidades de análisis, el Índice de Salario Obrero requiere de una actualización en sus fuentes de información y un perfeccionamiento en sus niveles de desagregación.

3. Principales características del nuevo índice de salarios

3.1. Unidad de información

Las unidades estadísticas de información del nuevo Índice de Salarios son, dentro del sector privado, las empresas con 10 o más trabajadores dependientes seleccionadas dentro de cada rama de actividad económica, y dentro del sector público, las empresas públicas que producen bienes o prestan servicios.

3.2. Delimitación de la unidad de investigación

La unidad investigada en la encuesta es el trabajador en sentido restringido, esto es, el que realiza su trabajo en relación de subordinación o dependencia y que a cambio de su labor recibe como contraprestación un salario. Esta restricción deja fuera del Índice a todas las personas que no trabajan en relación de dependencia o no trabajan a cambio de un salario. Es decir, que no son investigados por la encuesta los patrones, los trabajadores por cuenta propia y los trabajadores familiares no remunerados.

El índice también excluye a los trabajadores cuyo salario se compone en su totalidad de salarios en especie, los trabajadores empleados en actividades cuyo régimen de ocupación es estacional o zafral y los trabajadores rurales.

En resumen, la unidad investigada en la encuesta de salarios es la persona que trabaja en relación de dependencia (asalariado) percibiendo a cambio de su trabajo dinero y esta ocupado en actividades no rurales y no estacionales o zafrales.

3.3. Definición de la variable investigada

La variable investigada es el salario del trabajador definida como la retribución básica, en dinero, pagado a los trabajadores por el tiempo trabajado o por el trabajo realizado, junto con la remuneración por períodos de tiempo no trabajado, tales como vacaciones o días festivos.

Los salarios en especie fueron excluido del cálculo del Índice de Salarios, aunque se subraya que en la práctica no fue posible excluir a todos los trabajadores que reciben una porción de su salario en especie. Así tenemos, por ejemplo, aquellos trabajadores que obtienen beneficios de la seguridad social en carácter de afiliados a una institución médica colectiva. En el caso del sector privado es un beneficio que recibe el trabajador a cambio de un monto que representa un porcentaje fijo de su sueldo. Este beneficio es una prestación en especie que el trabajador no puede transferir o transar en el mercado.

Con respecto a la exclusión de los complementos salariales, es necesario mencionar que la misma obedece a que en el relevamiento de la información la mayor parte de las empresas seleccionadas no respondieron en los cuestionarios por los otros pagos realizados a sus empleados³, como por ejemplo, las referidas asignación profesional y por título, bonificaciones, asignaciones, por antigüedad y años de servicios, por suplencia o reemplazos y por otras causas que signifiquen el desempeño de funciones ocasionales.

Es necesario mencionar que por las características del mercado laboral paraguayo, una parte importante de las unidades de investigadas no disponían, en forma organizada, de las informaciones sobre los complementos salariales⁴ para los períodos solicitados en las boletas de encuesta que abarcaba datos desde el año 2001. Esto guarda relación con las limitaciones de recursos para la sistematización de las informaciones referentes al personal, lo cual denota una heterogeneidad en la infraestructura de las unidades de información⁵.

³ Esto determinó cambiar el objetivo inicial de construir un índice de remuneraciones por el de un índice de salarios básicos.

⁴ Para algunas empresas completar los formularios a cabalidad implicaba recurrir a los archivos (planillas impresas), con la consiguiente demanda de tiempo para el personal encargado de esa tarea.

⁵ Cabe apuntar que organizar una base de datos con informaciones actualizadas del personal, implica, para las empresas, la asignación de recursos tanto humanos como tecnológicos a ese objetivo.

4. Diseño muestral

En el diseño muestral se utilizaron las informaciones correspondientes a los montos salariales pagados por ocupación y por rama de actividad económica al mayor grado de desagregación posible, y con informaciones lo más cercanas al período base del índice⁶.

La principal fuente de información utilizada fueron los registros administrativos del Ministerio de Justicia y Trabajo (MJT)⁷, constituido por los registros que se elaboran a partir de la presentación por parte de las empresas de planillas semestrales en donde se declaran los siguientes datos: i) código de empresa; ii) nombre de empresa; iii) código del departamento en el que se encuentra asentada la empresa; iv) nombre del departamento; v) código de actividad económica, vi) descripción de actividades; vii) actividad principal de la empresa; viii) situación de la empresa; ix) descripción de la situación de la empresa (puede estar al día, atrasada, sin planilla, etc.); x) última planilla que fue presentada; xi) semestre del año al que corresponde los registros.

4.1. El marco de la muestra

Como se mencionara precedentemente, el directorio de empresas más completo disponible, que sirvió de marco muestral, fue el registro administrativo del Ministerio de Justicia y Trabajo (MJT), con un total de aproximadamente 8.500 empresas registradas en el año 1997. Esta información fue depurada de tal manera a seleccionar aquellas actividades económicas que caían dentro del ámbito de cobertura del índice de acuerdo a lo delimitado previamente.

Es necesario mencionar que en varias ramas de actividad económica no fue necesario seleccionar empresas, pues en algunas ramas las empresas estatales monopolizan la actividad (ejemplo, servicios de suministro de agua, de electricidad, etc.), o bien eran ramas de actividad de las que se puede tener información de todas las empresas (casillas fijas⁸). Es necesario mencionar que si bien en los casos de las casillas fijas no fue necesario muestrear empresas, pues se seleccionarán todas, sí fue necesario realizar una selección muestral a nivel de ocupación o trabajador dentro de cada empresa.

⁶ Una referencia más pormenorizada acerca de la organización y clasificación de la información básica utilizada en el presente trabajo puede ser encontrado en la página 14 y siguientes, del Documento sobre Remuneración de Asalariados publicado por la Gerencia de Estudios Económicos del Banco Central del Paraguay, en el año 2000.

⁷ Es necesario mencionar que este registro presenta una subrepresentación importante de empresas pequeñas y medianas principalmente. No obstante, dadas las limitaciones de datos del mercado laboral, este registro representa la mejor fuente de información disponible.

⁸ Reciben el nombre de “casillas fijas” las ramas de actividad que se caracterizan por estar representadas por una sola empresa o por el hecho de que se pueden obtener datos de todas las empresas de esa rama sin que esto represente un alto costo.

4.2. Método de muestreo

Una vez identificadas las ramas de actividad económica, la técnica de muestreo aplicada fue un método denominado **muestreo probabilístico con probabilidad proporcional al tamaño**. Por otro lado, además de las casillas fijas, también fueron seleccionadas todas aquellas empresas (estatales o privadas) consideradas líderes del sector.

En lo posible, también se trató de que el directorio de informantes esté constituido por empresas estables de los sectores más importantes de cada gran división económica. Se entiende por empresas estables aquellas que tienen una alta probabilidad de permanecer en el mercado, probabilidad que se asume directamente proporcional al número de trabajadores o a alguna variable asociada al nivel de actividad de la empresa, como por ejemplo volumen de ventas. Lo que se desea medir es la evolución de los indicadores para un conjunto constante de empresas y no perturbar tal medición por el cambio en dicho conjunto, situación que se presentaría reiteradamente si se incluyen entidades inestables. Esta restricción impuesta al directorio es necesaria por cuanto se requiere estimar indicadores de evolución que generen series históricas.

Asimismo, las empresas compuestas por establecimientos pertenecientes a diferentes ramas de actividad económica se separaron para permitir una adecuada integridad de las grandes divisiones. En caso de empresas con actividades económicas diversas y que presenten dificultades para detallar la información por cada actividad que realiza se adopta el criterio de asimilar éstas a aquella rama preponderante.

En términos prácticos, para la selección de las empresas dentro de cada rama, el directorio global de **8.500 entidades fue segmentado en 6 estratos de acuerdo** al tipo de actividad económica y al tamaño de la empresa. En prácticamente todos los estratos, la variable de tamaño correspondió al número de trabajadores de la entidad. Esto dio como resultado una muestra de **163 entidades⁹ las cuales informarán acerca de los salarios básicos de sus empleados en forma semestral**.

Adicionalmente, es necesario mencionar que la limitación en la información sobre el mercado laboral hizo difícil la generación de indicadores desagregados por área geográfica o según alguna característica de los trabajadores como por ejemplo sexo, edad o calificación. De ahí la decisión de optar por un sistema general y por nivel de actividad económica.

4.3. Agrupamiento de los Trabajadores

Una vez seleccionadas las empresas se procedió a seleccionar las

⁹ Es necesario mencionar que en la determinación del tamaño de la muestra también se tuvieron en cuenta los criterios que guardan relación con los costos de relevamiento de la información.

ocupaciones, y posteriormente a los trabajadores, procediéndose en este último caso del mismo modo que en la selección de las empresas.

Para la elaboración de este indicador, los trabajadores seleccionados fueron agrupados según las funciones que desempeñan dentro de cada rama de actividad económica. El elevado número de tipos de trabajadores obligó a definir los llamados grupos ocupacionales, entendidos estos como colecciones de tipos de trabajadores lo más homogéneos posibles con respecto a las funciones que realizan.

La especificación de las características de las ocupaciones de los trabajadores seleccionados evita problemas relacionados con cambios en la calidad. En este punto existe un paralelismo con la metodología de los índices de consumo (como se explica más abajo), donde un artículo se especifica de tal forma que cuando hay un cambio en el precio ésta responda a un cambio en el precio real y no a cambios de calidad. En el caso de las ocupaciones seleccionadas se especifica todo lo que se pueda para evitar que los cambios en calidad afecten a los salarios de la ocupación.

5. Enfoque adoptado en la elaboración del indicador

En la elaboración del nuevo Índice se adopta un enfoque análogo a la del Índice de Precios al Consumidor (IPC), identificando a las “empresas o instituciones” como consumidores, y al “insumo mano de obra” según tipo de trabajador como cada artículo. En tal sentido, el Índice solo debe medir las variaciones en los salarios por ocupación, y por lo tanto, no debe verse afectado por variaciones en la estructura de las ocupaciones.

Es necesario apuntar que cuando la unidad última de la encuesta es el trabajador, es fundamental adoptar la misma metodología que la utilizada en el IPC con respecto al tratamiento de los artículos de consumo en los cuales, por ejemplo, no se dispone de precio en un cierto periodo porque desaparecen del mercado, cambian su especificación, su unidad de medida, mejoran su calidad, etc. Casi todas las contingencias posibles que afectan a los artículos del IPC en los diferentes establecimientos son trasladables a lo que les ocurre a las ocupaciones en una empresa.

Con respecto al cambio en la estructura mencionado anteriormente, esta podría deberse i) a despidos o contrataciones que modifican el total de salario pagado para esa ocupación cuando en realidad el salario de los trabajadores que permanecen en la empresa no cambia; ii) a modificaciones en las condiciones contractuales de los trabajadores entre dos periodos debido a que algunos trabajadores pasan a tener contratos permanentes a partir de un contrato temporal; y iii) a ampliaciones de los horarios de los trabajadores a tiempo completo cuando anteriormente prestaban servicios a tiempo parcial.

Con respecto a las variaciones que sean debidos a los casos anteriormente citados, estos no son recogidos por el indicador, el cual mide exclusivamente las variaciones puras de salarios.

5.1. Elección del índice

El índice utilizado para medir variaciones de los sueldos y salarios es el Índice de Laspeyres modificado, el cual, por construcción, exige para cada periodo de referencia conocer solo el salario básico de las ocupaciones que son comunes con el período inmediatamente anterior, y no de las ocupaciones recogidas en el periodo base. Con respecto a la estructura de ponderaciones, ésta depende solo de la información del periodo base, de modo que permanece fija a lo largo de toda la vida útil del indicador. En tal sentido, el índice de sueldos y salarios es un promedio ponderado de las variaciones de los salarios en cada rama de actividad económica.

6. Clasificación y estructura del nuevo indicador

El nuevo indicador de salarios se desagrega en 9 agrupaciones principales, y cada una de ellas está dividida en grupos, subgrupos y categorías ocupacionales¹⁰.

	Agrupaciones	Estructura (%)
1	Manufacturas	30,97
2	Electricidad y Agua	6,12
3	Construcción	4,88
4	Comercio	20,30
5	Transporte	9,40
6	Comunicaciones	8,60
7	Intermediación Financiera	11,02
8	Servicios	7,35
9	Hoteles y Restaurantes	1,35
	Total	100,00

Es necesario mencionar que en atención al volumen de información disponible la desagregación del índice se realizó según las principales ramas de actividad económica y dentro de cada rama por categoría ocupacional. Por lo tanto, el sistema de estadísticas provee indicadores a nivel general, por actividad económica y por grupo ocupacional dentro de cada rama de actividad económica.

La desagregación por rama de actividad económica se realizó conforme a la Clasificación Nacional de Actividades Económicas del Paraguay (CNAEP)¹¹ a un

¹⁰ El Índice de Salario Obrero base 1969 estaba desagregaba en 6 agrupaciones: Industria Manufacturas, Construcción, Electricidad, Gas, Agua y Servicios Sanitarios, Comercio, Transporte, Almacenamiento y Comunicación, y Servicios.

¹¹ Sistema de clasificación utilizada por las Cuentas nacionales de Paraguay.

nivel de 33 ramas de actividad económica. Esta clasificación se encuentra relacionada con la Clasificación Industrial Internacional Uniforme (CIIU) de todas las actividades económicas revisión 3 de las NN.UU. y se refieren a: agricultura, ganadería, explotación forestal, caza, y pesca, explotación de minas y canteras, industrias manufactureras, electricidad y agua, construcción, comercio, restaurantes y hoteles, transporte y comunicaciones, servicios financieros, seguros, bienes inmuebles y servicios prestados a las empresas, servicios comunales y personales.

Es necesario nuevamente apuntar que se han excluido de la elaboración del índice las ramas económicas dedicadas a la actividad agrícola, silvícola, caza y pesca debido a la existencia de dificultades técnicas presentadas al momento de obtener información sobre los salarios en estos sectores.

Anexo

Estructura del Índice



BANCO CENTRAL DEL PARAGUAY

GERENCIA DE ESTUDIOS ECONÓMICOS
DPTO. DE CUENTAS NACIONALES Y MERCADO INTERNO
DIVISION MERCADO INTERNO

ÍNDICE DE SUELDOS Y SALARIOS

BASE JUNIO 2001 = 100

CODIGO	Ramas de Actividad		
1 00 00 000	MANUFACTURAS	30,97	100,00
1 01 00 000	PRODUCCION DE CARNE	1,29	4,18
1 02 00 000	ELABORACION DE ACEITES	0,61	1,98
1 03 00 000	PRODUCCION DE LACTEOS	0,48	1,56
1 04 00 000	MOLINERIA Y PANADERIA	1,36	4,39
1 05 00 000	AZUCAR	1,15	3,72
1 06 00 000	OTROS ALIMENTOS	0,45	1,46
1 07 00 000	BEBIDAS Y TABACO	4,36	14,07
1 08 00 000	PRODUCTOS TEXTILES Y PRENDAS DE VESTIR	5,58	18,01
1 09 00 000	CUERO Y CALZADO	0,77	2,49
1 10 00 000	INDUSTRIA DE LA MADERA	1,29	4,15
1 11 00 000	PAPEL Y PRODUCTOS DE PAPEL	3,32	10,73
1 12 00 000	REFINACION DE PETROLEO	0,94	3,05
1 13 00 000	PRODUCTOS QUIMICOS	4,24	13,70
1 14 00 000	FABRICACION DE PRODUCTOS MINERALES NO METALICOS	0,98	3,16
1 15 00 000	FABRICACION DE METALES COMUNES	1,95	6,30
1 16 00 000	FABRICACION DE PRODUCTOS METALICOS, MAQUINARIA y EQUIPO	1,82	5,89
1 17 00 000	OTROS PRODUCTOS MANUFACTURADOS	0,36	1,17
2 00 00 000	ELECTRICIDAD Y AGUA	6,12	100,00
2 01 00 000	ELECTRICIDAD	5,01	81,87
2 02 00 000	AGUA	1,11	18,13
3 00 00 000	CONSTRUCCION	4,88	100,00
4 00 00 000	COMERCIO	20,30	100,00
5 00 00 000	TRANSPORTE	9,40	100,00
6 00 00 000	COMUNICACIONES	8,60	100,00
6 01 00 000	TELEFONIA FIJA	8,09	93,97
6 02 00 000	TELEFONIA MOVIL	0,52	6,03
7 00 00 000	INTERMEDIACION FINANCIERA	11,02	100,00
7 01 00 000	Bancos	6,72	60,96
7 02 00 000	FINANCIERAS	1,52	13,77
7 03 00 000	CASAS DE SEGUROS	1,48	13,41
7 04 00 000	CASAS DE CAMBIO	1,31	11,86
8 00 00 000	SERVICIOS	7,35	100,00
8 01 00 000	Servicios a las Empresas	4,10	55,85
8 02 00 000	Servicios a los Hogares	3,24	44,15
9 00 00 000	HOTELES, RESTAURANTES	1,35	100,00
9 01 00 000	HOTELES	0,22	16,15
9 02 00 000	RESTAURANTES	1,13	83,85



BANCO CENTRAL DEL PARAGUAY

GERENCIA DE ESTUDIOS ECONÓMICOS

DPTO. DE CUENTAS NACIONALES Y MERCADO INTERNO

DIVISION MERCADO INTERNO

ÍNDICE DE SALARIOS

BASE JUNIO 2001 = 100

AÑO	INDUSTRIAS MANUFACTURERAS	ELECTRICIDAD Y AGUA	CONSTRUCCIÓN	COMERCIO	TRANSPORTE	COMUNICACIONES	INTERMEDIACIÓN FINANCIERA	SERVICIOS	HOTELES Y RESTAURANTES	INDICE GENERAL	VARIACIONES (%)	
											SEMES.	INTER.
2001	101,3	100,0	100,0	100,6	100,3	103,9	101,2	102,0	101,1	101,2		
JUN.	100,0	100,0	100,0	100,0	100,0	100,0	100,0	100,0	100,0	100,0		
DIC.	102,6	100,0	100,0	101,2	100,6	107,8	102,4	103,9	102,2	102,4	2,4	
2002	108,1	100,8	108,3	105,5	104,8	112,8	107,8	113,4	109,3	107,6		
JUN.	104,9	100,1	106,0	101,3	103,5	111,0	106,9	110,6	105,1	105,0	2,5	5,0
DIC.	111,2	101,4	110,5	109,6	106,1	114,6	108,7	116,1	113,5	110,2	5,0	7,6
2003	119,6	110,9	115,5	129,2	111,9	118,3	116,5	123,4	122,7	119,9		
JUN.	118,9	102,9	115,4	123,9	111,4	117,9	115,7	122,6	121,6	117,9	7,0	12,3
DIC.	120,2	118,8	115,6	134,4	112,3	118,7	117,3	124,2	123,8	121,9	3,4	10,6
2004	122,3	119,0	117,9	145,3	116,2	130,1	121,8	128,5	127,3	127,1		
JUN.	121,8	118,9	117,9	144,3	116,0	130,0	121,1	127,2	126,6	126,6	3,9	7,4
DIC.	122,8	119,0	117,9	146,2	116,4	130,1	122,4	129,8	127,9	127,6	0,8	4,7
2005	134,3	121,2	131,7	157,4	126,6	138,4	138,2	139,8	143,2	138,7		
JUN.	133,5	121,2	131,7	155,3	126,1	138,1	134,5	138,0	142,3	137,4	7,7	8,5
DIC.	135,1	121,2	131,7	159,5	127,0	138,6	141,9	141,6	144,0	139,9	1,8	9,6

APÉNDICE

ESTADÍSTICO

(Notas Explicativas y Cuadros)

Notas explicativas del apéndice estadístico

Cuadros 1 al 14	Sector real: El objetivo básico de la presentación de los cuadros del sector real, es proporcionar una visión general del comportamiento económico de este sector de la economía, con énfasis en los indicadores macroeconómicos de síntesis, de salarios y de precios, que son los más utilizados por economistas e instituciones públicas y privadas, que buscan conocer los aspectos resaltantes del comportamiento global de la economía.
Cuadro 1	Producto interno bruto a precios de comprador por sectores económicos: Serie del producto interno bruto (PIB) y del valor agregado bruto por rama de actividad económica, en valores constantes de 1994.
Cuadro 2	Producto interno bruto a precios de comprador por sectores económicos: Serie del producto interno bruto (PIB) y del valor agregado bruto por rama de actividad económica, en valores corrientes.
Cuadro 3	Evolución del producto interno bruto a precios de comprador: Tasas de variación por rama de actividad económica y global en términos interanuales.
Cuadro 4	Producto interno bruto trimestralizado a precios de comprador por sectores económicos: Serie del producto interno bruto trimestralizado por rama de actividad económica, en valores constantes de 1994.
Cuadro 5	Evolución del producto interno bruto trimestralizado: Tasas de variación por rama de actividad económica y global en términos interanuales.
Cuadro 6	Producto interno bruto a precios de comprador, producto interno bruto por habitante: Estos indicadores están expresados en dólares corrientes y en dólares constantes del año 1994, en la serie histórica 1991 en adelante.
Cuadro 7	Producción agrícola: Serie de las estimaciones realizadas por la Dirección de Censos y Estadísticas Agropecuarias del Ministerio de Agricultura y Ganadería, sobre las campañas agrícolas en términos de superficie cultivada, del rendimiento kilogramo por hectárea y la producción en toneladas de los once principales rubros agrícolas (aproximadamente 80% del valor agregado de la agricultura).
Cuadro 8	Evolución del salario mínimo legal: Serie del salario mínimo legal establecido por Decreto del Poder Ejecutivo en guaraníes corrientes y en guaraníes constantes de 1980. Así como también en forma de índice tanto en términos nominales como reales (base 1980=100), calculado utilizando el índice de precio al consumidor (IPC).
Cuadro 9	Índice nominal y real del salario obrero: Evolución de los índices nominales y reales del salario obrero correspondiente a las principales ramas de actividad económica del país, tanto del sector público como del privado. Para el cálculo del índice real (base 1980=100) se utiliza el IPC.
Cuadro 10	Índice nominal de tarifas y precios: Índices de precios correspondiente a servicios básicos (electricidad, agua y teléfono), combustibles (nafta común, nafta súper y gasoil), y tarifa de pasaje urbano del Área Metropolitana de Asunción.
Cuadro 11	Índice de precios al consumidor (IPC): Por principales agrupaciones y a nivel general. Este índice mide las variaciones de precios a lo largo del tiempo de una canasta de consumo fija, correspondiente al Área Metropolitana de Asunción, (base 1992=100) y con una muestra representativa de 293 productos, clasificados por finalidad de gastos del consumo. Las variaciones del índice general se presentan en forma mensual, acumulada e interanual.
Cuadro 12	Inflación total, inflación subyacente e inflación subyacente (X1): A través de los indicadores de inflación subyacente, se busca aislar los efectos que sobre el IPC total producen algunos bienes y servicios de carácter volátil. Las variaciones estos índices se presentan en forma mensual, acumulada e interanual.
Cuadros 13 y 13 (continuación)	Índice de precios al consumidor (IPC): Por principales grupos dentro de cada agrupación. Se presentan los índices a nivel de 20 grupos, dentro de las 7 principales agrupaciones.
Cuadro 14	Índice de precios del productor (IPP): Serie del Índice de Precios del Productor (IPP) de cobertura nacional, que mide la evolución de precios de bienes transados en la economía en el primer canal de comercialización. Incluye bienes nacionales como bienes importados. La agregación del IPP se realizó de acuerdo a la Clasificación Central de Productos (CPC), basado fundamentalmente en las características físicas de los bienes.

Cuadros 15 al 23	<p>Sector monetario: Las variables monetarias presentan los datos financieros de una economía de manera a facilitar el análisis de los pasivos monetarios del país, en particular, la evaluación del comportamiento de los agregados monetarios y su interacción con la actividad económica en general. Además, los datos monetarios revisten particular importancia porque facilitan la formulación, ejecución y supervisión de la política monetaria y con ello poder anticipar los efectos reales o nominales de la implementación de las distintas medidas de política económica adoptadas.</p> <p>Los datos referidos a variables monetarias se basan en las cuentas del “Panorama Monetario” que consolida las cuentas del Banco Central y las del Sistema Bancario. Estas variables reflejan la cantidad de pasivos monetarios del país y cuales son las fuentes de cambio (expansión ó contracción). También sirven para reflejar el grado de profundización financiera de la economía a fin de determinar la importancia relativa de las unidades institucionales creadoras de “pasivos monetarios”.</p>
Cuadro 15	<p>Balance monetario del Banco Central del Paraguay (BCP):</p> <p>Activos internacionales netos: Activos en el exterior del BCP menos los pasivos del BCP con el exterior.</p> <p>Los activos internos netos Comprenden:</p> <ul style="list-style-type: none">✓ Crédito neto al sector público: Créditos menos los depósitos al gobierno general y al resto del sector público. El gobierno general incluye la administración central, las entidades descentralizadas y la seguridad social. El resto del sector público incluye a las empresas públicas y a los gobiernos locales.✓ Crédito neto al sistema bancario: Préstamos menos los depósitos del sistema bancario con el BCP.✓ Instrumento de regulación monetaria (IRM): Títulos-valores de deuda emitidos por el BCP, tales como letras de regulación monetaria y cartas de compromiso y call money pasivo.✓ Call money pasivo: Instrumento de deuda de corto plazo del BCP.✓ Otros activos y pasivos: Cuenta capital y reservas del BCP, crédito neto al resto del sistema financiero, pasivos externos de mediano y largo plazo y los activos y pasivos no clasificados. <p>Billetes y monedas en circulación (M0): Billetes y monedas emitidos por el BCP y en circulación en la economía.</p> <p>Reservas bancarias: Depósitos bancarios en moneda nacional en el BCP y los depósitos de encaje legal en moneda nacional de las empresas financieras en el BCP.</p> <p>Base monetaria: Billetes y monedas en circulación (M0) y las reservas bancarias en el BCP.</p>
Cuadro 16	<p>Instrumentos de regulación monetaria: Comprende montos y tasas de colocación, según plazos, así como también el rendimiento promedio ponderado de dichos instrumentos.</p>
Cuadro 17	<p>Operaciones cambiarias del Banco Central del Paraguay: Operaciones de compra y venta de divisas del BCP al sector financiero, sector público y otras operaciones (entidades binacionales, organismos multilaterales).</p>
Cuadro 18	<p>Agregados monetarios:</p> <p>Base Monetaria (BM): Billetes y monedas en circulación (M0) y las reservas bancarias en el BCP.</p> <p>Billetes y Monedas en Circulación (M0): Billetes y monedas emitidos por el BCP y en circulación en la economía.</p> <p>Medio Circulante (M1): Billetes y monedas en poder del público y los depósitos en cuenta corriente del sector privado. Los billetes y monedas en poder de público lo constituyen los billetes y monedas en circulación menos el efectivo en poder de los bancos.</p> <p>Depósitos de ahorro: Depósitos a la vista del sector privado en el sistema bancario.</p> <p>Depósitos a plazo: Depósitos del sector privado a plazo en el sistema bancario, basados en la emisión de instrumentos no negociables.</p> <p>Certificados de depósitos de ahorro (CDA): Certificados de depósitos del sector privado negociables con endoso emitidos por el sistema bancario y las empresas financieras.</p> <p>Oferta Monetaria (M2): Medio circulante (M1) y el cuasidinero. Este último, comprende los depósitos de ahorro, depósitos a plazo y los certificados de depósitos de ahorro.</p> <p>Depósitos en moneda extranjera: Depósitos en moneda extranjera del sector privado, ya sean en cuenta corriente, a la vista o a plazos.</p> <p>Oferta monetaria ampliada (M3): Oferta monetaria (M2), más los depósitos en moneda extranjera.</p>
Cuadro 19	<p>Agregados monetarios: Las tasas de variación mensual e interanual de los diferentes agregados monetarios (BM, M0, M1, M2, M3).</p>
Cuadro 20	<p>Depósitos del sector privado en el sistema bancario: Depósitos del sector privado tanto en moneda nacional como extranjera y su participación porcentual sobre el total de depósitos expresados en moneda nacional. Los depósitos en moneda nacional son los captados tanto por los bancos como por las empresas financieras. Los depósitos en moneda extranjera son los captados solamente por los bancos.</p>

Cuadro 21	Depósitos totales en el sistema bancario: Depósitos del sector privado y del sector público tanto en moneda nacional como extranjera y su participación porcentual sobre el total de depósitos expresados en moneda nacional.
Cuadro 22	Crédito del sector bancario al sector privado: Total de saldos de los créditos, tanto en moneda nacional como en moneda extranjera, otorgados por el sistema bancario al sector privado.
Cuadros 23	Variación del crédito y depósitos del sector privado en el sistema bancario: Las variaciones mensuales e interanuales de los crédito y depósitos.
Cuadros 24 al 28	Sector financiero: Proveen información al público respecto al desenvolvimiento de los bancos y otras entidades financieras del sistema financiero nacional. Así se provee información respecto a depósitos y créditos al sector privado, tasas de interés de los bancos y empresas financieras y evolución de la comercialización de valores financieros en la bolsa de valores.
Cuadro 24 y 24 (continuación)	Tasas efectivas de interés: Promedio mensual de tasas activas y pasivas en porcentaje anual, en moneda nacional y extranjera, elaborados en base a informes mensuales recibidos de la Superintendencia de Bancos. Adicionalmente, se calcula el margen de intermediación o spread bancario, definido como la diferencia entre tasas activas y pasivas, además del call interbancario y del BCP, esto último solamente en moneda nacional.
Cuadro 25	Operaciones de la bolsa de valores de Asunción: Total de operaciones de la Bolsa de Valores de Asunción agrupados por instrumentos transados.
Cuadro 26	Principales indicadores del sistema bancario: Ratios mensuales de morosidad, solvencia, rentabilidad, eficiencia, liquidez e intermediación del sistema bancario nacional, elaborados en base a los balances consolidados de los bancos, proveídos por la Superintendencia de Bancos.
Cuadro 27	Principales indicadores de las empresas financieras: Ratios mensuales de morosidad, solvencia, rentabilidad, eficiencia, liquidez e intermediación de las empresas financieras, elaborados en base a los balances consolidados de las empresas, proveídos por la Superintendencia de Bancos.
Cuadro 28	Transacciones del sistema financiero con el resto del mundo: Proveen información respecto al desenvolvimiento de los bancos de plaza acerca de los activos y pasivos, que se obtienen de la SB. El mismo esta elaborado de acuerdo a criterios de Balanza de Pagos, transacciones con no residentes. Asimismo, el presente cuadro nos proporciona información acerca de la Inversión Extranjera Directa del sistema bancario en el país, tanto de saldos como de flujos.
Cuadros 29 al 31	Sector fiscal: Se presenta el comportamiento de los gastos e ingresos de la Administración Central, así como el resultado fiscal (déficit/superávit). Al mismo tiempo se cuantifican las fuentes de financiamiento más importantes, como ser la deuda interna y la evolución de los depósitos del mismo en el BCP.
Cuadro 29	Deuda interna del sector público y privado con el Banco Central del Paraguay: Saldo de deudas con el BCP de las distintas instituciones (ministerios, entidades descentralizadas, gobiernos locales, empresas públicas y entidades del sector público financiero), tanto en moneda nacional como en moneda extranjera. Se utiliza el tipo de cambio contable del BCP de fin de mes.
Cuadro 30	Depósitos del sector público no financiero en el Banco Central del Paraguay: Depósitos que cada una de las instituciones del sector público tiene con el BCP, incluyendo depósitos en dólares al tipo de cambio contable del BCP a fin de mes.
Cuadro 31	Ejecución presupuestaria del Gobierno Central: Presentación de lo recaudado/obligado, elaborado a partir de informes del Ministerio de Hacienda. Se detallan los principales ingresos recaudados y gastos obligados del Gobierno Central, el total de los mismos y el déficit o superávit.
Cuadros 32 al 49	Sector externo: La economía Internacional puede ser dividida en dos grandes subcampos: el comercio internacional y las finanzas internacionales. El comercio internacional considera las transacciones reales de la economía internacional que implican movimiento físico de bienes o un compromiso tangible de recursos. El análisis financiero internacional pone el acento en el lado monetario de la economía internacional. Los cuadros del sector externo tienen informaciones respecto a ambas áreas. Se presentan las transacciones externas (balanza de pagos), por un lado, y las tenencias de activos y pasivos financieros externos (posición de inversión internacional), por el otro. Luego se encuentran los cuadros de exportaciones e importaciones, precios internacionales de algunos productos básicos, la deuda pública externa, los ingresos de divisas generados por las empresas binacionales y la colocación de reservas internacionales, también se detalla el stock de reservas internacionales y finalmente se presenta el cuadro referente al tipo de cambio nominal y real.

Cuadros 32 al 35

Balanza de pagos: Elaboradas -en buena medida- conforme a las directrices de la quinta edición del *Manual de Balanza de Pagos (MBP5)* del Fondo Monetario Internacional (FMI). La cuenta corriente incluye: bienes; servicios (transporte, viajes y otros servicios); renta (del trabajo y de la inversión); y transferencias corrientes. La cuenta capital y financiera comprende: transferencias de capital; inversión directa (neta); inversión de cartera; otro capital (dividido en capital a largo plazo y corto plazo); errores y omisiones; y activos de reserva.

Bienes: Los datos provienen de despachos aduaneros registrados por aduanas a nivel nacional y procesados por el BCP. Adicionalmente, se obtiene información de exportaciones e importaciones de energía eléctrica de la ANDE, de bienes adquiridos en puertos, a través de encuestas, y de bienes adquiridos por las empresas binacionales hidroeléctricas. Finalmente, con base a publicaciones internacionales, encuesta de hogares y estudios especiales realizados por técnicos del BCP, se estiman las importaciones y exportaciones de mercancías no registradas por las aduanas.

Servicios: Los datos de Transportes se estiman a partir de la base de datos de comercio exterior del BCP. El rubro *viajes* se estima sobre la base de información suministrada por el Departamento de Migraciones de la Policía y encuestas de gastos de viajeros. Los datos de comunicaciones se obtienen de COPACO y empresas privadas de telefonía celular. La información de *seguros* se obtiene de la Superintendencia de Seguros. Los datos de *servicios financieros* se obtienen de los balances de las instituciones del sistema financiero, presentados a la Superintendencia de Bancos y Financieras. En lo que se considera comisiones de la deuda pública externa, del Ministerio de Hacienda. Las empresas binacionales hidroeléctricas proporcionan información de sus pagos por regalías y por otros servicios. Los servicios del gobierno se estiman a partir de información suministrada por el Ministerio de Relaciones Exteriores y por embajadas acreditadas en el país. Información parcial de los demás servicios es estimada sobre la base de encuestas anuales especializadas a empresas públicas y privadas.

Renta: La remuneración de empleados procede de informes oficiales de empresas binacionales hidroeléctricas. Las utilidades distribuidas y/o no distribuidas se estiman a partir de la información de la Superintendencia de Bancos (SB), para las empresas financieras de inversión directa, de información de la Superintendencia de Seguros, para las empresas de seguros de inversión directa, y de encuestas realizadas por el BCP y balances, en el caso de las empresas privadas no financieras de inversión directa. Los intereses de la deuda pública externa de mediano y largo plazo se obtienen del Sistema de Gestión y Administración de la Deuda Externa (SIGADE), que mide la renta contractual, pagada y no pagada en su fecha de vencimiento (deuda del BCP, Gobierno, y otras instituciones del sector público financiero y no financiero). La empresa pública ANDE proporciona información de su deuda externa con bancos privados, no registrada en el SIGADE. Las empresas binacionales hidroeléctricas proporcionan información de los intereses derivados de los atrasos en el cumplimiento de los derechos y obligaciones contractuales con el Gobierno y con la empresa pública ANDE. Los intereses sobre los activos de reserva se obtienen del Departamento de Contabilidad de la contabilidad del BCP. Los intereses del sector privado financiero se obtienen de la SBF y los del sector privado no financiero de encuestas a las principales empresas y de información oficial del Banco de Pagos Internacionales.

Transferencias corrientes: La información de las transferencias oficiales y privadas se estima a partir de encuestas dirigidas a organismos internacionales, embajadas y consulados acreditados en el país, así como publicaciones oficiales de los donantes. A partir del 2000, el BCP estima las remesas de trabajadores sobre la base de un estudio especial realizado por el BCP en dicho año, cuyos resultados se han incorporado en la balanza de pagos desde 1995.

Transferencias de capital: La información de las transferencias oficiales se obtiene gracias a encuestas dirigidas a organismos internacionales, embajadas y consulados acreditados en el país.

Inversión directa: Los flujos se estiman a partir de la información de la SB, para las empresas financieras, de información de la Superintendencia de Seguros, para las empresas de seguros, y de encuestas realizadas por el BCP y balances, en el caso de las empresas privadas no financieras.

Inversión de cartera: Los flujos se sustentan en balances de las empresas y en información de encuestas realizadas por el BCP.

Otra inversión: La información de flujos de deuda pública externa de mediano y largo plazo proviene del SIGADE, que registra los desembolsos y amortización contractual, pagada y no pagada en su fecha de vencimiento, de la deuda del BCP, el Gobierno, y otras instituciones del sector público financiero y no financiero. La empresa pública ANDE proporciona información de su deuda externa con bancos privados, no registrada en el SIGADE. Las empresas binacionales hidroeléctricas proporcionan información de los atrasos en el cumplimiento de sus derechos y obligaciones contractuales con el Gobierno y con la empresa pública ANDE. Los activos y pasivos del sector privado financiero (préstamos, moneda y depósitos y otros) se obtienen de la SB y los del sector privado no financiero de encuestas a las principales empresas y de información oficial del Banco de Pagos Internacionales.

	<p>Activos de reserva: Los activos de reserva se obtienen de la contabilidad del BCP.</p>
	<p>Financiamiento excepcional (utilizado en la presentación analítica): Los datos incluyen préstamos en efectivo al Gobierno para apoyar la caja fiscal, cuotas vencidas e impagas y regularización de atrasos. La información es obtenida de la base de datos de la deuda pública externa de mediano y largo plazo.</p>
Cuadros 36 y 37	<p>Posición de inversión internacional (PII): es elaborada principalmente conforme con las directrices de la quinta edición del <i>Manual de Balanza de Pagos (MBP5)</i> del Fondo Monetario Internacional. Los datos de la PII son consistentes con los correspondientes rubros de la cuenta financiera de la balanza de pagos y comprenden en principio todos los activos y pasivos entre los residentes en Paraguay y los no residentes. Los activos son desagregados en inversión directa en el extranjero, inversión de cartera, instrumentos financieros derivados, otra inversión (dividida en créditos comerciales, préstamos, moneda y depósitos y otros activos), y activos de reserva. Los pasivos son desagregados en inversión directa en la economía declarante, inversión de cartera, instrumentos financieros derivados, y otra inversión (dividida en créditos comerciales, préstamos, moneda y depósitos y otros pasivos).</p>
Cuadros 38 y 39	<p>Exportaciones: Son utilizados despachos finiquitados proveídos por la Dirección Nacional de Aduanas (DNA). Estos constituyen la fuente primaria de información utilizada para la elaboración de las estadísticas de exportación registrada.</p>
Cuadro 40	<p>Precios internacionales: Evolución de los precios internacionales de la soja, el algodón y petróleo tipo brend. En los dos primeros productos, se agregan columnas auxiliares de precio expresados en USD por toneladas para hacerlos comparables. La información es extraída del servicio de información Reuters.</p>
Cuadro 41	<p>Importaciones: Clasificadas por países del Mercosur y del resto del mundo. Son utilizados despachos finiquitados proveídos por la Dirección Nacional de Aduanas (DNA). Estos constituyen la fuente primaria de información utilizada para la elaboración de las estadísticas de importación registrada.</p>
Cuadro 42	<p>Importaciones por tipo de bienes: Son utilizados despachos finiquitados proveídos por la Dirección Nacional de Aduanas (DNA). Clasificados según su utilización.</p>
Cuadro 43	<p>Ingreso de divisas – entidades binacionales: Flujo de divisas que las dos empresas hidroeléctricas binacionales: Itaipú y Yacyretá generan (concepto caja).</p>
Cuadro 44	<p>Activos de reservas internacionales: Las reservas internacionales netas son el resultado de la diferencia entre las reservas brutas y los pasivos de corto plazo del BCP con no residentes. Las reservas brutas comprenden oro, divisas (billetes y moneda extranjera, depósitos a la vista y a plazo) y otros activos de reserva (Derechos Especiales de Giro, saldos de la Asociación Latinoamericana de Integración (ALADI), inversiones en valores). Los saldos pasivos de corto plazo con no residentes derivados de las operaciones de ALADI constituyen los pasivos de corto plazo. Las reservas internacionales no denominadas en dólares de los EE.UU., se valoran a la cotización contable promedio de las divisas respecto al dólar, correspondiente al día hábil anterior a la fecha de referencia.</p>
Cuadro 45	<p>Intereses cobrados: El interés generado por las colocaciones del BCP de las reservas internacionales netas en el exterior.</p>
Cuadro 46	<p>Remesas familiares: Es el flujo de divisas que remiten los trabajadores paraguayos, que viven en el exterior, a sus familiares residentes en el país. El cuadro detalla la información tanto por los principales países de remisión como por mes. La fuente de estos datos son los formularios remitidos al Banco Central del Paraguay por los bancos, financieras y casas de cambio conforme a lo establecido por la Circular N° 207 del 24 de junio del 2003 de la Superintendencia de Bancos. La información contenida en este cuadro es parcial debido a que además de las instituciones financieras, existen otros medios de remisión de remesas familiares. Por esta razón la cobertura de la información no es total y se deben realizar cálculos adicionales antes de ingresar estas estadísticas a la Balanza de Pagos de Paraguay.</p>
Cuadro 47	<p>Deuda pública externa: La deuda pública externa de mediano y largo plazo (DPE) cubre los pasivos en posesión de no residentes que requieren del pago de los intereses y/o el principal en el futuro. La deuda pública incluye el Banco Central del Paraguay (BCP), gobierno general, empresas públicas no financieras, y empresas públicas financieras. Los pasivos incluidos en la DPE se refieren a préstamos e instrumentos contratados con un plazo de pago superior a un año. En principio, no existe deuda privada garantizada por el sector público. Toda la información es extraída de la base de datos compartida por el Ministerio de Hacienda y el Banco Central del Paraguay.</p>

Cuadro 48

Tipo de cambio nominal y real: A partir de abril de 2004, se incluye una serie modificada del índice de tipo de cambio efectivo real. La serie fue modificada para incorporar a la Zona Euro en reemplazo de Alemania. Así mismo, el nuevo indicador utiliza como año base el promedio del año 1995 y se calcula utilizando la metodología de paridad de poder de compra.

$$ITCER = \sum_{i=1}^n ITCN_i * \frac{IPP_i^{ext}}{IPC_{py}} * \omega_i$$

En donde:

ITCER: Índice del tipo de cambio efectivo real.

ITCN_i: Índice del tipo de cambio nominal del guaraní con respecto a la moneda del país *i*.

IPP_i^{ext}: Índice de precios del productor o al por mayor del país *i*.

IPC_{py}: Índice de precios al consumidor del Paraguay.

ω_i: Participación comercial del país *i* en el comercio del Paraguay, definido como (M_i+X_i)/(M₁+X₁)

Cuadro 49

Volumen de compra / venta de divisas del mercado cambiario: Flujos de compra y venta de divisas entre los bancos, financieras, casas de cambio y particulares (personas naturales y jurídicas diferentes de las instituciones financieras). Están excluidas las transacciones de particulares entre si. La fuente de información constituyen los bancos, financieras y casas de cambio; en ese sentido, hasta el 2002, la información era procesada y publicada por la Gerencia de Estudios Económicos, sin embargo, desde el 2003, ésta información es proveída por el Departamento de Operaciones de Mercado Abierto, de acuerdo con los datos transmitidos vía DATATEC y otros medios adicionales (fax o correo electrónico) utilizados por las instituciones declarantes y publicada por la Gerencia Estudios Económicos.

Cuadro N° 1

Producto interno bruto a precios de comprador.
Por sectores económicos.
En miles de guaraníes constantes de 1994.

Sector económico	2001	2002	2003	2004*	2005*
Agricultura	2.352.684.844	2.467.070.321	2.757.482.811	2.838.869.659	2.685.570.697
Ganadería	778.241.389	807.825.146	797.844.227	857.751.378	1.012.146.626
Explotación forestal	272.662.724	271.281.799	276.707.435	285.285.365	295.270.353
Pesca	13.924.385	13.440.497	13.306.092	13.439.153	13.640.740
Minería	15.219.381	13.827.800	15.983.554	16.415.110	18.056.621
Industria	2.142.621.592	2.112.513.104	2.128.052.990	2.198.170.110	2.271.738.762
Construcción	554.033.225	504.709.086	577.134.840	589.487.159	621.908.953
Total producción de bienes	6.129.387.540	6.190.667.753	6.566.511.949	6.799.417.934	6.918.332.753
Electricidad y agua	241.490.126	244.149.230	255.266.136	264.501.377	272.436.418
Transportes	508.986.343	519.358.754	554.207.726	613.244.237	604.045.573
Comunicaciones	472.967.546	482.184.075	454.458.491	492.650.024	536.988.526
Comercio	2.581.542.623	2.535.977.989	2.683.064.712	2.826.106.498	2.922.194.119
Finanzas	335.535.132	334.933.763	312.529.536	314.717.243	324.158.760
Viviendas	272.715.334	278.275.483	283.145.304	289.018.087	294.220.412
Servicios a las empresas	395.673.438	399.177.425	366.844.054	379.316.751	395.248.055
Hoteles y restaurantes	174.245.273	175.086.048	177.633.918	179.535.921	187.615.037
Servicios a los hogares	840.042.171	837.000.170	852.903.173	868.255.430	889.961.816
Gobierno general	1.015.480.354	997.675.729	991.276.128	1.025.517.481	1.076.793.355
Total producción de servicios	6.838.678.340	6.803.818.666	6.931.329.178	7.252.863.049	7.503.662.073
Valor agregado bruto	12.968.065.880	12.994.486.419	13.497.841.127	14.052.280.983	14.421.994.825
Impuestos a los productos	1.124.077.569	1.090.812.694	1.128.277.994	1.171.152.558	1.214.028.841
Producto interno bruto a precios de comprador	14.092.143.449	14.085.299.113	14.626.119.121	15.223.433.541	15.636.023.667

Fuente: Gerencia de Estudios Económicos, Departamento de Cuentas Nacionales y Mercado Interno.

* Cifras preliminares.

Cuadro N° 2

Producto interno bruto a precios de comprador.
Por sectores económicos.
En miles de guaraníes corrientes.

Sector económico	2000	2001	2002	2003*	2004*
Agricultura	2.738.584.863	2.799.765.181	3.315.744.958	5.092.618.131	6.487.743.946
Ganadería	1.044.503.104	1.113.243.846	1.323.813.264	1.569.036.771	1.873.789.629
Explotación forestal	389.841.663	372.237.036	392.743.513	512.382.108	620.998.443
Pesca	21.824.891	22.823.334	24.203.057	25.731.203	27.598.136
Minería	28.565.562	29.175.624	30.522.097	36.477.405	45.908.280
Industria	3.894.282.938	4.201.123.651	4.580.287.680	5.349.599.867	5.898.734.300
Construcción	1.135.198.565	1.214.526.066	1.327.239.072	1.779.071.438	1.941.493.015
Total producción de bienes	9.252.801.586	9.752.894.738	10.994.553.641	14.364.916.923	16.896.265.748
Electricidad y agua	566.899.547	654.850.632	734.581.832	875.072.271	915.141.944
Transportes	904.650.843	1.012.776.263	1.132.917.488	1.454.591.580	1.664.486.462
Comunicaciones	812.169.237	957.524.135	1.132.319.927	1.081.362.214	1.164.650.608
Comercio	4.221.278.889	4.515.430.028	5.058.677.875	6.509.794.771	8.230.570.492
Finanzas	792.576.191	856.762.247	890.513.285	880.886.581	895.509.298
Viviendas	563.189.258	578.394.413	593.240.543	591.099.061	603.380.052
Servicios a las empresas	690.207.042	740.723.769	800.628.531	837.457.443	907.971.721
Hoteles y restaurantes	300.200.557	341.832.656	390.784.370	446.335.085	469.340.873
Servicios a los hogares	1.912.809.997	2.064.255.320	2.296.549.995	2.475.680.895	2.534.730.729
Gobierno general	2.668.104.533	2.734.531.924	2.808.902.640	3.210.017.300	3.446.037.075
Total producción de servicios	13.432.086.094	14.457.081.387	15.839.116.486	18.362.297.201	20.831.819.255
Valor agregado bruto	22.684.887.679	24.209.976.124	26.833.670.128	32.727.214.124	37.728.085.003
Impuestos a los productos	2.051.638.346	2.255.686.981	2.270.860.143	2.939.211.001	3.793.797.608
Producto interno bruto a precios de comprador	24.736.526.025	26.465.663.105	29.104.530.271	35.666.425.125	41.521.882.611

Fuente: Gerencia de Estudios Económicos, Departamento de Cuentas Nacionales y Mercado Interno.

* Cifras preliminares.

Cuadro N° 3

Evolución del producto interno bruto.
Por rama de actividad económica.
Variación porcentual.

Sector Económico	1999	2000	2001	2002	2003	2004*	2005*
Agricultura	2,7	-10,2	18,8	4,9	11,8	3,0	-5,4
Ganadería	-0,3	1,0	1,7	3,8	-1,2	7,5	18,0
Explotación forestal	-4,4	-4,0	-9,3	-0,5	2,0	3,1	3,5
Caza y pesca	-3,9	-1,3	-1,3	-3,5	-1,0	1,0	1,5
Minería	-0,4	-5,2	-8,3	-9,1	15,6	2,7	10,0
Industria	-0,5	-2,2	-0,7	-1,4	0,7	3,3	3,3
Construcción	-5,8	-7,8	-1,4	-8,9	14,4	2,1	5,5
Total producción de bienes	-0,1	-5,3	5,7	1,0	6,1	3,5	1,7
Electricidad y agua	1,7	1,9	1,9	1,1	4,6	3,6	3,0
Transportes	0,4	1,4	1,3	2,0	6,7	10,7	-1,5
Comunicaciones	2,3	1,4	2,9	1,9	-5,8	8,4	9,0
Comercio	-6,3	-3,8	0,0	-1,8	5,8	5,3	3,4
Finanzas	-3,2	-5,8	1,0	-0,2	-6,7	0,7	3,0
Viviendas	2,7	2,7	2,5	2,0	1,8	2,1	1,8
Servicios a las empresas	3,0	1,5	0,4	0,9	-8,1	3,4	4,2
Hoteles y restaurantes	-1,5	-1,3	1,2	0,5	1,5	1,1	4,5
Servicios a los hogares	-0,1	-0,1	-2,2	-0,4	1,9	1,8	2,5
Gobierno general	1,5	-0,6	-7,4	-1,8	-0,6	3,5	5,0
Total producción de servicios	-2,0	-1,5	-0,9	-0,5	1,9	4,6	3,5
Valor agregado bruto	-1,2	-3,3	2,1	0,2	3,9	4,1	2,6
Impuestos a los productos	-5,0	-4,3	1,5	-3,0	3,4	3,8	3,7
Producto interno bruto a precios de comprador	-1,5	-3,3	2,1	0,0	3,8	4,1	2,7

Fuente: Gerencia de Estudios Económicos, Departamento de Cuentas Nacionales y Mercado Interno.

* Cifras preliminares.

Cuadro N° 4

Producto interno bruto trimestralizado.
Por sectores económicos.
En miles de guaraníes constantes de 1994.

Año	I	II	III	IV	Total	PIB		Ganadería	Minería e	Electricidad	Comercio, servicios
						trimestral	Agricultura	forestal y pesca	industria manufacturera		Construcción
1994	I	3.019.373.529	436.810.729	224.181.889	461.112.575	55.191.537	182.399.528	1.659.677.271			
	II	3.137.001.847	414.190.365	223.598.858	504.227.357	54.173.861	156.349.501	1.784.461.905			
	III	3.364.487.669	384.502.561	282.685.675	569.054.868	50.947.870	180.308.058	1.896.988.637			
	IV	3.699.761.219	460.639.587	296.563.353	607.227.718	57.815.377	181.689.972	2.095.825.212			
	Total		13.220.624.263	1.696.143.242	1.027.029.775	2.141.622.518	218.128.644	700.747.059	7.436.953.025		
1995	I	3.290.125.132	541.447.469	226.323.398	489.377.858	57.194.394	162.084.918	1.813.697.095			
	II	3.448.451.894	498.559.166	236.225.367	551.923.467	53.355.974	172.624.471	1.935.763.449			
	III	3.479.567.373	444.464.401	266.758.594	550.663.287	54.015.272	182.411.365	1.981.254.453			
	IV	3.723.302.836	545.109.686	285.026.465	590.372.243	57.082.681	199.303.490	2.046.408.271			
	Total		13.941.447.234	2.029.580.722	1.014.333.823	2.182.336.855	221.648.321	716.424.245	7.777.123.288		
1996	I	3.316.481.735	512.145.431	225.596.206	511.736.033	60.052.983	168.055.941	1.838.895.141			
	II	3.395.932.493	473.019.263	245.212.377	557.245.623	54.397.528	146.148.326	1.919.909.376			
	III	3.497.271.301	425.219.655	286.354.917	567.847.814	52.008.033	178.017.399	1.987.823.483			
	IV	3.787.884.024	526.327.047	310.003.381	585.199.626	52.637.819	176.527.985	2.137.188.166			
	Total		13.997.569.553	1.936.711.395	1.067.166.882	2.222.029.096	219.096.363	668.749.651	7.883.816.166		
1997	I	3.341.396.455	570.526.848	220.344.982	481.060.484	59.793.766	157.365.159	1.852.305.216			
	II	3.530.418.897	510.391.546	266.160.588	567.025.000	54.642.508	167.468.336	1.964.730.919			
	III	3.692.667.626	452.112.025	309.565.121	597.528.371	52.126.012	168.598.970	2.112.737.127			
	IV	3.851.888.587	571.107.001	309.943.032	594.558.407	57.782.698	158.292.472	2.160.204.977			
	Total		14.416.371.585	2.104.137.420	1.106.013.723	2.240.172.262	224.344.984	651.724.937	8.089.978.239		
1998	I	3.504.512.609	577.686.722	233.736.830	533.661.769	64.075.658	165.328.556	1.930.023.075			
	II	3.605.376.775	522.213.925	265.989.761	573.609.266	54.899.727	152.294.461	2.036.369.635			
	III	3.552.518.331	461.623.527	298.374.792	554.961.478	52.611.295	159.371.511	2.025.575.728			
	IV	3.837.489.847	585.300.646	304.649.050	573.801.971	57.103.786	170.431.019	2.146.203.374			
	Total		14.499.897.581	2.146.824.821	1.102.750.432	2.236.034.484	228.690.466	647.425.547	8.138.171.811		
1999	I	3.301.541.355	590.294.579	250.946.274	512.452.762	62.725.259	156.061.567	1.729.060.913			
	II	3.404.095.396	537.611.473	240.447.665	520.915.739	56.028.109	137.861.516	1.911.230.893			
	III	3.591.679.069	474.578.439	321.390.528	561.252.067	53.360.580	160.092.251	2.021.005.203			
	IV	3.987.728.904	602.344.797	272.589.764	629.605.700	60.431.872	155.956.082	2.266.800.690			
	Total		14.285.044.724	2.204.829.288	1.085.374.232	2.224.226.268	232.545.821	609.971.416	7.928.097.699		
2000	I	3.288.752.873	533.908.067	261.959.779	523.639.638	62.685.579	143.138.553	1.763.421.258			
	II	3.421.078.186	481.772.591	268.781.532	546.282.752	56.622.406	131.079.766	1.936.539.138			
	III	3.274.035.025	420.991.781	268.763.857	504.258.609	56.176.031	139.779.287	1.884.065.460			
	IV	3.823.259.426	544.309.222	280.648.883	600.348.206	61.394.632	148.148.793	2.188.409.691			
	Total		13.807.125.511	1.980.981.661	1.080.154.051	2.174.529.205	236.878.648	562.146.399	7.772.435.547		
2001	I	3.419.192.664	640.761.258	253.559.206	508.733.583	64.372.286	141.002.354	1.810.763.977			
	II	3.426.714.402	573.147.525	262.866.012	533.344.963	57.983.302	114.865.419	1.884.507.182			
	III	3.444.514.882	496.657.365	270.019.982	544.921.389	57.715.214	151.217.560	1.923.983.372			
	IV	3.801.721.501	642.118.696	278.383.298	570.841.039	61.419.325	146.947.891	2.102.011.252			
	Total		14.092.143.449	2.352.684.844	1.064.828.498	2.157.840.973	241.490.128	554.033.225	7.721.265.783		
2002(*)	I	3.495.343.542	652.458.129	264.242.028	521.489.983	65.066.905	153.708.624	1.838.377.874			
	II	3.497.024.331	601.616.166	290.180.331	532.333.985	59.923.699	128.711.665	1.884.258.486			
	III	3.385.034.382	538.478.583	287.829.860	548.329.286	56.662.643	124.654.023	1.829.079.987			
	IV	3.707.896.857	674.517.443	250.295.222	524.187.650	62.495.984	97.634.774	2.098.765.783			
	Total		14.085.299.113	2.467.070.321	1.092.547.442	2.126.340.904	244.149.230	504.709.086	7.650.482.130		
2003(*)	I	3.448.017.409	744.255.916	236.774.576	484.773.861	68.092.094	136.177.953	1.777.943.010			
	II	3.594.606.111	674.145.904	277.417.143	536.254.386	62.446.436	136.240.212	1.908.102.031			
	III	3.575.920.777	585.866.414	276.623.634	542.390.302	60.104.536	141.132.315	1.969.803.576			
	IV	4.007.574.824	753.214.577	297.042.401	580.617.996	64.623.070	163.584.361	2.148.492.418			
	Total		14.626.119.121	2.757.482.811	1.087.857.754	2.144.036.544	255.286.136	577.134.840	7.804.341.036		
2004(*)	I	3.605.004.005	750.808.803	249.845.306	523.049.944	70.866.658	154.830.193	1.855.603.100			
	II	3.737.341.406	702.866.661	297.331.356	523.760.791	65.300.074	133.496.844	2.014.585.679			
	III	3.739.581.585	621.244.308	288.479.826	566.934.332	61.681.838	143.636.515	2.057.604.766			
	IV	4.149.022.766	763.949.886	320.819.408	600.840.153	66.652.807	157.523.606	2.239.236.906			
	Total		15.230.949.762	2.838.869.859	1.156.475.897	2.214.585.220	264.501.377	589.487.159	8.167.030.451		

Fuente: Gerencia de Estudios Económicos, Departamento de Cuentas Nacionales y Mercado Interno

* Cifras preliminares.

Cuadro N° 5

Producto interno bruto trimestralizado.
Por sectores económicos.
Variación porcentual interanual.

Año		PIB trimestral	Agricultura	Ganadería forestal y pesca	Minería e industria manufacturera	Construcción	Electricidad y agua	Comercio, servicios e impuestos a la producción
1995	I	9,0	24,0	1,0	6,1	3,6	-11,1	9,3
	II	9,9	20,4	5,6	9,5	-1,5	10,4	8,5
	III	3,4	15,6	-5,6	-3,2	6,0	1,2	4,4
	IV	0,6	18,3	-3,9	-2,8	-1,3	9,7	-2,4
	Total	5,5	19,7	-1,2	1,9	1,6	2,2	4,6
1996	I	0,8	-5,4	-0,3	4,6	5,0	3,7	1,4
	II	-1,5	-5,1	3,8	1,0	2,0	-15,3	-0,8
	III	0,5	-4,3	7,3	3,1	-3,7	-2,4	0,3
	IV	1,7	-3,4	8,8	-0,9	-7,8	-11,4	4,4
	Total	0,4	-4,6	5,2	1,8	-1,2	-6,7	1,4
1997	I	0,8	11,4	-2,3	-6,0	-0,4	-6,4	0,7
	II	4,0	7,9	8,5	1,8	0,5	14,6	2,3
	III	5,6	6,3	8,1	5,2	0,2	-5,3	6,3
	IV	1,7	8,5	0,0	1,6	9,8	-10,3	1,1
	Total	3,0	8,6	3,6	0,8	2,4	-2,5	2,6
1998	I	4,9	1,3	6,1	10,9	7,2	5,1	4,2
	II	2,1	2,3	-0,1	1,2	0,5	-9,1	3,6
	III	-3,8	2,1	-3,6	-7,1	0,9	-5,5	-4,1
	IV	-0,4	2,5	-1,7	-3,5	-1,2	7,7	-0,6
	Total	0,6	2,0	-0,3	-0,2	1,9	-0,7	0,6
1999	I	-5,8	2,2	7,4	-4,0	-2,1	-5,6	-10,4
	II	-5,6	2,9	-9,6	-9,2	2,1	-9,5	-6,1
	III	1,1	2,8	7,7	1,1	1,4	0,5	-0,2
	IV	3,9	2,9	-10,5	9,7	5,8	-8,5	5,6
	Total	-1,5	2,7	-1,6	-0,5	1,7	-5,8	-2,6
2000	I	-0,4	-9,6	4,4	2,2	-0,1	-8,3	2,0
	II	0,5	-10,4	11,8	4,9	1,1	-4,9	1,3
	III	-8,8	-11,3	-16,4	-10,2	5,3	-12,7	-6,8
	IV	-4,1	-9,6	3,0	-4,6	1,6	-5,0	-3,5
	Total	-3,3	-10,2	-0,5	-2,2	1,9	-7,8	-2,0
2001	I	4,0	20,0	-3,2	-2,8	2,7	-1,5	2,7
	II	0,2	19,0	-2,2	-2,4	2,4	-12,4	-2,7
	III	5,2	18,0	0,5	8,1	2,7	8,2	2,1
	IV	-0,6	18,0	-0,8	-4,9	0,0	-0,8	-3,9
	Total	2,1	18,8	-1,4	-0,8	1,9	-1,4	-0,7
2002(*)	I	2,2	1,8	4,2	2,5	1,1	9,0	1,5
	II	2,1	5,0	10,4	-0,2	3,3	12,1	0,0
	III	-1,7	8,4	6,6	0,6	-1,8	-17,6	-4,9
	IV	-2,5	5,0	-10,1	-8,2	1,8	-33,6	-0,2
	Total	0,0	4,9	2,6	-1,5	1,1	-8,9	-0,9
2003(*)	I	-1,4	14,1	-10,4	-7,0	4,6	-11,4	-3,3
	II	2,8	12,1	-4,4	0,7	4,2	5,8	1,3
	III	5,6	8,8	-3,9	-1,1	6,1	13,2	7,7
	IV	8,1	11,7	18,7	10,8	3,4	67,5	2,4
	Total	3,8	11,8	-0,4	0,8	4,6	14,4	2,0
2004(*)	I	4,6	0,9	5,5	7,9	4,1	13,7	4,4
	II	4,0	4,3	7,2	-2,3	4,6	-2,0	5,6
	III	4,6	6,0	4,3	4,5	2,6	1,8	4,5
	IV	3,5	1,4	8,0	3,5	3,1	-3,7	4,2
	Total	4,1	3,0	6,3	3,3	3,6	2,1	4,6

Fuente: Gerencia de Estudios Económicos, Departamento de Cuentas Nacionales y Mercado Interno.

* Cifras preliminares.

Cuadro N° 6

Año	Producto interno bruto a precios de comprador en miles de dólares		Producto interno bruto por habitante en dólares	
	USD corrientes	USD constantes*/	USD corrientes	USD constantes*/
1991	5.844.757	6.228.901	1.341	1.429
1992	6.039.881	6.442.109	1.352	1.442
1993	6.254.151	6.694.111	1.366	1.462
1994	6.943.605	6.943.605	1.481	1.481
1995	8.024.930	7.322.189	1.672	1.526
1996	8.761.253	7.351.665	1.785	1.498
1997	8.867.617	7.571.624	1.767	1.509
1998	7.913.682	7.615.492	1.543	1.485
1999	7.300.929	7.502.650	1.394	1.433
2000	7.100.036	7.251.642	1.328	1.356
2001	6.447.382	7.401.336	1.182	1.356
2002	5.092.656	7.397.741	915	1.329
2003	5.616.162	7.681.785	978	1.353
2004	6.972.608	7.999.448	1.205	1.382
2005	7.671.617	8.212.197	1.301	1.393

Fuente: Gerencia de Estudios Económicos, Departamento de Cuentas Nacionales y Mercado Interno.

*/ Constantes de 1994.

Para el cálculo del PIB per cápita se utilizan las nuevas proyecciones de población de la DGEEC. Febrero 2006

Cuadro N° 7

Producción agrícola.

Productos	1998/99	1999/00	2000/01	2001/02	2002/03	2003/04	2004/05*	Var 2004 / 05 (%)
Algodón								
Superficie (ha)	166.204	194.760	297.865	169.671	186.405	320.000	225.000	-29,7
Producción (ton)	202.283	246.594	294.444	123.667	172.760	330.000	198.000	-40,0
Rendimiento (Kg/ha)	1.217	1.266	989	729	927	1.031	880	-14,6
Arroz c/ riego								
Superficie (ha)	27.770	26.252	26.680	27.026	30.303	31.000	33.500	8,1
Producción (ton)	128.093	101.049	106.179	104.973	110.250	125.000	102.000	-18,4
Rendimiento (Kg/ha)	4.613	3.849	3.980	3.884	3.638	4.032	3.045	-24,5
Caña de azúcar (uso indust.)								
Superficie (ha)	61.173	59.450	59.580	60.244	62.255	69.942	74.000	5,8
Producción (ton)	2.872.271	2.244.900	2.396.180	3.007.212	3.260.475	3.637.000	3.020.000	-17,0
Rendimiento (Kg/ha)	46.953	37.761	40.218	49.917	52.373	52.000	40.811	-21,5
Girasol								
Superficie (ha)	52.154	70.800	30.372	25.768	24.722	29.700	43.000	44,8
Producción (ton)	72.536	81.950	39.862	36.013	33.837	44.550	64.500	44,8
Rendimiento (Kg/ha)	1.391	1.157	1.312	1.398	1.369	1.500	1.500	0,0
Maíz								
Superficie (ha)	356.602	331.725	406.365	369.960	442.600	440.000	400.000	-9,1
Producción (ton)	817.233	647.270	947.167	867.270	1.055.536	1.120.000	830.000	-25,9
Rendimiento (Kg/ha)	2.292	1.951	2.331	2.344	2.385	2.545	2.075	-18,5
Mandioca								
Superficie (ha)	247.946	201.792	243.075	258.164	284.383	306.000	290.000	-5,2
Producción (ton)	3.694.395	2.719.410	3.568.006	4.430.331	4.668.804	5.500.000	4.785.000	-13,0
Rendimiento (Kg/ha)	14.900	13.476	14.679	17.161	16.417	17.974	16.500	-8,2
Maní								
Superficie (ha)	30.988	29.330	30.254	29.059	33.410	34.926	35.000	0,2
Producción (ton)	28.382	22.045	27.601	26.630	30.644	33.180	34.000	2,5
Rendimiento (Kg/ha)	916	752	912	916	917	950	971	2,2
Poroto								
Superficie (ha)	57.584	54.504	62.505	65.970	73.205	73.500	75.000	2,0
Producción (ton)	43.098	36.624	52.708	53.961	64.961	65.195	67.000	2,8
Rendimiento (Kg/ha)	748	672	843	818	887	887	893	0,7
Soja								
Superficie (ha)	1.165.748	1.176.460	1.350.000	1.445.365	1.474.178	1.870.000	1.970.000	5,3
Producción (ton)	3.053.005	2.980.058	3.511.049	3.300.000	4.204.865	3.584.000	3.988.000	11,3
Rendimiento (Kg/ha)	2.619	2.533	2.601	2.283	2.852	1.917	2.024	5,6
Tabaco								
Superficie (ha)	6.911	3.235	6.983	5.347	6.894	8.268	7.800	-5,7
Producción (ton)	10.920	4.486	12.508	9.776	12.794	16.535	15.600	-5,7
Rendimiento (Kg/ha)	1.580	1.387	1.791	1.828	1.856	2.000	2.000	0,0
Trigo								
Superficie (ha)	187.900	127.680	159.342	245.410	310.931	325.000	365.000	12,3
Producción (ton)	180.088	231.119	220.055	359.236	536.754	715.000	800.000	11,9
Rendimiento (Kg/ha)	958	1.810	1.381	1.464	1.726	2.200	2.192	-0,4

Fuente: Ministerio de Agricultura y Ganadería, Síntesis Estadística de la Dirección de Censos y Estadísticas Agropecuarias.

* Cifras estimadas al 13 de diciembre de 2005

Cuadro N° 8

Evolución del salario mínimo legal.

Base 1980 = 100.

Periodo	IPC Base 1980 =100	Salario mínimo legal		Índice de salario mínimo		Variación del poder adquisitivo respecto a 1980
		Nominal	Real	Nominal	Real	
1990	717,2	207.098	28.877	938,6	130,9	30,9
Enero/Junio		185.220				
Julio/Septiembre		213.000				
Octubre/Diciembre		244.950				
1991	890,9	244.950	27.494	1.110,1	124,6	24,6
Enero/Diciembre		244.950				
1992	1.026,3	257.198	25.062	1.165,6	113,6	13,6
Enero/Junio		244.950				
Julio/Diciembre		269.445				
1993	1.213,1	292.361	24.100	1.325,0	109,2	9,2
Enero/Marzo		269.445				
Abril/Diciembre		300.000				
1994	1.462,6	362.250	24.767	1.641,7	112,2	12,2
Enero/Julio		345.000				
Julio/Diciembre		379.500				
1995	1.658,6	417.450	25.169	1.891,9	114,1	14,1
Enero/Abril		379.500				
Mayo/Diciembre		436.425				
1996	1.821,2	469.157	25.761	2.126,2	116,7	16,7
Enero/Marzo		436.425				
Abril/Diciembre		480.068				
1997	1.948,5	528.075	27.102	2.393,3	122,8	22,8
Enero/Diciembre		528.075				
1998	2.173,7	580.883	26.723	2.632,6	121,1	21,1
Enero/Febrero		528.075				
Marzo/Diciembre		591.445				
1999	2.320,2	591.445	25.491	2.680,5	115,5	15,5
Enero/Diciembre		591.445				
2000	2.528,3	672.769	26.610	3.049,0	120,6	20,6
Enero		591.445				
Febrero/Diciembre		680.162				
2001	2.712,1	748.178	27.586	3.390,8	125,0	25,0
Enero/Abril		680.162				
Mayo/Diciembre		782.186				
2002	2.997,1	821.295	27.403	3.722,2	124,2	24,2
Enero/Julio		782.186				
Agosto/Diciembre		876.048				
2003	3423,6	964.383	28.169	4.370,6	127,7	27,7
Enero		876.048				
Febrero/Diciembre		972.413				
2004	3.571,9	972.413	27.224	4.407,0	123,4	23,4
Enero/Diciembre		972.413				
2005	3.814,6	1.059.931	27.786	4.804	125,9	25,9
Enero/Marzo		972.413				
Abril/Diciembre		1.089.103				
2006	4.097,2	1.121.776	27.379	5.084	124,1	24,1
Enero/Marzo		1.089.103				
Abril		1.219.795				

Fuente: Gerencia de Estudios Económicos, Departamento de Cuentas Nacionales y Mercado Interno.

Cuadro N° 9

Índice nominal y real del salario obrero.

Base 1980 = 100.

Año	Industria manufacturera	Construcción	Electricidad, gas, agua y servicios sanitarios	Comercio	Transporte, almacenamiento y comunicación	Servicios	Índice general nominal	Índice general real
1990	731,6	846,9	872,2	798,8	689,9	935,8	739,8	103,5
Jun	641,6	730,8	766,5	690,5	637,6	799,8	656,9	93,7
Dic	821,6	963,1	977,8	907,0	742,1	1.071,7	822,6	99,7
1991	867,4	1.016,5	1.027,6	914,6	944,8	1.085,3	911,5	102,6
Jun	857,6	961,3	1.007,7	907,4	853,4	1.086,9	876,6	99,8
Dic	877,1	1.071,7	1.047,4	921,8	1.036,3	1.083,7	946,5	102,5
1992	959,3	1.253,3	1.261,8	966,8	1.145,4	1.125,7	1.049,4	102,6
Jun	922,6	1.191,0	1.235,9	925,1	1.117,8	1.086,3	1.014,6	100,7
Dic	996,0	1.315,5	1.287,8	1.008,4	1.173,1	1.165,2	1.084,1	99,7
1993	1.132,4	1.460,0	1.615,6	1.121,8	1.416,2	1.304,3	1.263,9	104,5
Jun	1.118,8	1.460,0	1.601,8	1.118,9	1.319,4	1.294,3	1.228,2	102,8
Dic	1.145,9	1.460,1	1.629,4	1.124,8	1.513,0	1.314,2	1.299,7	99,3
1994	1.391,4	2.029,1	1.681,6	1.410,3	1.721,1	1.417,9	1.534,3	105,2
Jun	1.329,0	1.907,1	1.667,4	1.374,1	1.637,2	1.413,1	1.467,7	101,6
Dic	1.453,7	2.151,0	1.695,9	1.446,6	1.805,0	1.422,7	1.600,8	103,4
1995	1.666,2	2.465,5	2.038,3	1.727,5	2.128,9	1.680,1	1.859,4	112,4
Jun	1.653,2	2.464,9	2.039,6	1.727,5	2.041,2	1.527,2	1.825,1	109,9
Dic	1.679,1	2.466,0	2.037,1	1.727,5	2.216,7	1.833,1	1.893,7	110,6
1996	1.841,5	2.723,1	2.256,6	1.825,5	2.463,9	1.963,4	2.087,1	114,9
Jun	1.824,2	2.710,9	2.256,2	1.768,8	2.456,8	1.959,4	2.074,1	113,9
Dic	1.858,8	2.735,3	2.256,9	1.882,3	2.470,9	1.967,4	2.100,1	113,4
1997	1.966,3	2.978,8	2.514,7	2.117,4	2.570,1	2.100,1	2.223,8	114,5
Jun	1.955,0	2.978,8	2.520,3	2.117,4	2.505,1	2.006,6	2.198,1	112,0
Dic	1.977,7	2.978,8	2.509,1	2.117,4	2.635,1	2.193,5	2.249,6	114,4
1998	2.199,6	3.340,7	2.836,5	2.361,6	2.775,9	2.220,9	2.460,1	113,6
Jun	2.186,6	3.340,7	2.836,5	2.355,8	2.743,8	2.218,5	2.443,7	112,3
Dic	2.212,5	3.340,7	2.836,5	2.367,4	2.807,9	2.223,3	2.476,6	109,9
1999	2.255,0	3.340,7	2.948,4	2.367,4	2.865,1	2.248,4	2.525,5	109,2
Jun	2.248,1	3.340,7	2.948,4	2.367,4	2.858,0	2.244,7	2.519,4	110,9
Dic	2.262,0	3.340,7	2.948,4	2.367,4	2.872,2	2.252,0	2.531,6	106,5
2000	2.546,8	3.636,4	3.202,8	2.653,9	3.121,5	2.312,9	2.801,1	111,1
Jun	2.537,4	3.443,1	3.202,8	2.646,4	3.113,3	2.300,6	2.783,9	111,0
Dic	2.556,1	3.829,7	3.202,8	2.661,4	3.129,7	2.325,2	2.818,3	109,2
2001	2.852,8	3.879,6	3.202,8	2.989,2	3.347,9	2.364,2	3.056,2	113,0
Jun	2.824,7	3.844,0	3.202,8	2.989,2	3.342,8	2.361,1	3.036,7	113,5
Dic	2.881,0	3.915,1	3.202,8	2.989,2	3.353,0	2.367,4	3.075,7	109,9
2002	3.006,3	4.168,0	3.208,5	3.145,7	3.494,4	2.401,5	3.201,6	107,2
Jun	2.901,7	3.915,1	3.202,8	2.995,8	3.420,1	2.383,9	3.106,6	106,2
Dic	3.111,0	4.420,9	3.214,2	3.295,5	3.568,6	2.419,2	3.296,7	102,8
2003	3.348,1	4.496,6	3.778,8	3.493,7	3.731,7	2.463,6	3.525,6	103,3
Jun	3.346,7	4.420,9	3.675,5	3.476,9	3.726,9	2.462,0	3.512,3	103,8
Dic	3.349,5	4.572,3	3.882,1	3.510,6	3.736,5	2.465,3	3.538,9	100,9
2004	3.388,4	4.572,3	3.882,1	3.571,1	3.783,1	2.465,7	3.574,7	100,4
Jun	3.384,2	4.572,3	3.882,1	3.510,6	3.772,6	2.465,6	3.569,0	99,9
Dic	3.392,5	4.572,3	3.882,1	3.631,6	3.793,6	2.465,8	3.580,4	99,3

Fuente: Gerencia de Estudios Económicos, Departamento de Cuentas Nacionales y Mercado Interno

Cuadro N° 10

Índice nominal de tarifas y precios.

Base enero 1990 =100.

Año	Servicios básicos				
	Electricidad	Agua	Teléfono	Gasoil	Pasaje
2002	623,8	556,8	633,3	718,9	741,8
Ene	520,0	527,0	494,3	622,0	693,6
Feb	520,0	527,0	494,3	622,0	693,6
Mar	580,6	527,0	494,3	622,0	693,6
Abr	593,9	527,0	679,6	622,0	693,6
May	607,6	527,0	679,6	622,0	693,6
Jun	621,6	527,0	679,6	711,4	751,4
Jul	635,9	527,0	679,6	711,4	751,4
Ago	650,5	527,0	679,6	711,4	751,4
Sep	665,4	616,4	679,6	827,2	751,4
Oct	680,8	616,4	679,6	827,2	809,2
Nov	696,4	616,4	679,6	827,2	809,2
Dic	712,4	616,4	679,6	901,4	809,2
2003	712,4	616,4	679,6	967,1	862,2
Ene	712,4	616,4	679,6	975,6	867,1
Feb	712,4	616,4	679,6	975,6	867,1
Mar	712,4	616,4	679,6	975,6	867,1
Abr	712,4	616,4	679,6	975,6	867,1
May	712,4	616,4	679,6	926,8	867,1
Jun	712,4	616,4	679,6	926,8	838,2
Jul	712,4	616,4	679,6	926,8	838,2
Ago	712,4	616,4	679,6	926,8	867,1
Sep	712,4	616,4	679,6	998,9	867,1
Oct	712,4	616,4	679,6	998,9	867,1
Nov	712,4	616,4	679,6	998,9	867,1
Dic	712,4	616,4	679,6	998,9	867,1
2004	712,4	616,4	679,6	1.153,5	886,3
Ene	712,4	616,4	679,6	1.077,2	867,1
Feb	712,4	616,4	679,6	1.077,2	867,1
Mar	712,4	616,4	679,6	1.077,2	867,1
Abr	712,4	616,4	679,6	1.138,2	867,1
May	712,4	616,4	679,6	1.138,2	867,1
Jun	712,4	616,4	679,6	1.138,2	867,1
Jul	712,4	616,4	679,6	1.138,2	867,1
Ago	712,4	616,4	679,6	1.138,2	867,1
Sep	712,4	616,4	679,6	1.138,2	867,1
Oct	712,4	616,4	679,6	1.260,2	867,1
Nov	712,4	616,4	679,6	1.260,2	982,7
Dic	712,4	616,4	679,6	1.260,2	982,7
2005	712,4	616,4	679,6	1.534,6	1.141,6
Ene	712,4	616,4	679,6	1.341,5	982,7
Feb	712,4	616,4	679,6	1.341,5	982,7
Mar	712,4	616,4	679,6	1.341,5	982,7
Abr	712,4	616,4	679,6	1.544,7	1.156,1
May	712,4	616,4	679,6	1.544,7	1.156,1
Jun	712,4	616,4	679,6	1.544,7	1.156,1
Jul	712,4	616,4	679,6	1.626,0	1.213,9
Ago	712,4	616,4	679,6	1.626,0	1.213,9
Sep	712,4	616,4	679,6	1.626,0	1.213,9
Oct	712,4	616,4	679,6	1.626,0	1.213,9
Nov	712,4	616,4	679,6	1.626,0	1.213,9
Dic	712,4	616,4	679,6	1.626,0	1.213,9
2006	712,4	616,4	683,1	1.626,0	1.213,9
Ene	712,4	616,4	679,6	1.626,0	1.213,9
Feb	712,4	616,4	684,2	1.626,0	1.213,9
Mar	712,4	616,4	684,2	1.626,0	1.213,9
Abr	712,4	616,4	684,2	1.626,0	1.213,9

Fuente: Gerencia de Estudios Económicos, Departamento de Cuentas Nacionales y Mercado Interno.

Cuadro N° 11

Índice de precios al consumidor - Área Metropolitana de Asunción.
Series empalmadas - 1992 =100.

Año	Índice de precios al consumidor por agrupación								Variaciones del índice general		
	Alimentación	Vestido y calzado	Vivienda	Gastos en salud	Transporte	Educación y lectura	Gastos varios	Índice general	Mensual	Acumulado	Interanual
2002	272,1	172,5	318,0	366,9	417,9	437,6	281,0	296,7			
Ene	258,9	167,7	292,9	363,7	390,0	414,9	264,6	280,3	0,9	0,9	7,7
Feb	256,9	168,3	293,6	367,0	390,1	415,3	267,7	280,4	0,0	0,9	7,1
Mar	261,5	168,5	299,4	367,9	390,1	427,2	268,2	284,0	1,3	2,2	6,5
Abr	262,2	169,1	304,3	369,7	389,8	427,2	268,4	285,5	0,5	2,7	6,1
May	260,1	169,8	306,6	367,9	391,2	427,7	268,7	285,3	0,0	2,7	6,8
Jun	265,4	170,7	312,6	369,0	406,9	428,8	272,6	290,5	1,8	4,5	9,4
Jul	269,6	171,6	321,7	367,4	435,6	450,3	281,1	298,3	2,7	7,3	11,8
Ago	278,6	173,3	329,6	365,2	438,4	451,4	290,2	305,2	2,3	9,8	13,3
Sep	284,4	176,2	332,7	364,0	438,4	451,9	293,0	308,7	1,1	11,1	13,8
Oct	284,1	176,7	336,6	363,9	441,3	451,2	295,0	310,0	0,4	11,6	13,8
Nov	288,2	178,3	340,3	367,9	449,8	452,0	298,8	313,9	1,3	13,0	14,6
Dic	294,7	179,5	345,2	368,9	453,0	453,3	303,2	318,6	1,5	14,6	14,6
2003	331,3	186,2	349,5	375,1	489,0	468,3	309,8	338,9			
Ene	313,7	180,9	350,7	370,9	487,4	455,4	311,2	331,2	4,0	4,0	18,2
Feb	325,4	181,9	350,6	371,6	496,1	458,1	314,0	337,1	1,8	5,8	20,2
Mar	334,3	183,2	351,7	370,7	497,4	467,2	314,1	341,3	1,2	7,1	20,2
Abr	342,6	184,2	353,3	373,7	498,0	467,6	315,0	345,3	1,2	8,4	21,0
May	333,8	179,6	352,5	375,7	496,2	468,5	314,5	341,2	-1,2	7,1	19,6
Jun	324,5	187,6	350,3	376,1	480,2	467,6	312,0	336,2	-1,5	5,5	15,7
Jul	321,9	187,7	348,1	376,0	477,7	467,5	308,3	334,0	-0,7	4,8	12,0
Ago	319,7	187,9	346,8	376,1	486,5	468,1	306,1	333,2	-0,2	4,6	9,2
Sep	321,2	188,3	346,2	376,3	486,1	468,2	305,4	333,7	0,2	4,7	8,1
Oct	337,2	189,9	347,9	376,6	487,5	467,9	306,0	340,6	2,1	6,9	9,9
Nov	346,8	191,4	348,3	377,8	487,6	481,7	305,9	345,1	1,3	8,3	9,9
Dic	354,9	191,7	348,0	379,9	487,6	481,7	305,5	348,3	0,9	9,3	9,3
2004	356,1	195,0	354,5	391,5	513,0	487,4	309,0	353,6			
Ene	355,2	192,6	349,6	383,4	491,4	481,6	306,4	349,4	0,3	0,3	5,5
Feb	354,8	193,3	350,1	386,9	492,6	481,4	308,0	349,9	0,1	0,5	3,8
Mar	355,8	193,6	351,5	386,5	500,7	488,4	308,0	351,5	0,5	0,9	3,0
Abr	353,9	193,5	352,6	388,5	501,3	488,5	306,7	350,9	-0,2	0,7	1,6
May	354,0	194,4	353,8	389,9	507,3	488,5	306,1	351,7	0,2	1,0	3,1
Jun	359,4	194,7	355,5	390,4	514,2	488,7	306,8	354,8	0,9	1,9	5,5
Jul	360,4	193,0	356,1	394,0	513,5	488,7	307,3	355,4	0,2	2,0	6,4
Ago	373,4	193,3	356,3	394,2	511,8	488,8	308,9	360,7	1,5	3,6	8,3
Sep	359,2	196,6	357,3	396,9	512,0	488,4	309,9	355,9	-1,3	2,2	6,7
Oct	349,9	197,6	357,0	395,8	517,4	488,5	310,8	352,8	-0,9	1,3	3,6
Nov	343,6	198,5	357,0	395,9	538,0	488,4	313,2	352,3	-0,1	1,1	2,1
Dic	353,7	199,2	357,3	395,6	555,2	488,4	316,2	358,1	1,6	2,8	2,8
2005	381,2	206,8	374,0	409,0	638,7	502,5	321,6	381,2			
Ene	357,6	200,3	359,3	397,0	557,4	488,5	317,9	360,6	0,7	0,7	3,2
Feb	360,3	200,6	360,5	397,6	567,2	488,4	317,4	362,6	0,6	1,3	3,6
Mar	368,6	201,6	362,4	397,4	569,9	502,7	316,2	366,9	1,2	2,5	4,4
Abr	371,8	202,5	366,4	397,5	599,4	503,8	317,3	371,5	1,3	3,7	5,9
May	376,4	204,1	370,2	404,1	628,1	504,1	318,8	376,9	1,5	5,2	7,2
Jun	373,2	205,4	371,3	404,7	632,8	504,3	319,2	376,4	-0,1	5,1	6,1
Jul	372,3	207,0	372,0	409,2	654,3	504,7	319,3	378,2	0,5	5,6	6,4
Ago	368,4	207,6	372,9	411,6	663,7	503,9	319,4	377,7	-0,1	5,5	4,7
Sep	377,9	208,4	374,2	414,9	669,6	503,7	322,6	382,8	1,4	6,9	7,6
Oct	387,2	209,6	380,3	416,0	680,5	504,8	324,5	389,0	1,6	8,6	10,3
Nov	401,3	210,5	383,8	418,0	683,6	504,9	325,1	395,7	1,7	10,5	12,3
Dic	395,0	211,1	385,4	418,1	678,4	504,9	326,1	393,4	-0,6	9,9	9,9
2006	420,4	214,5	389,6	421,5	679,5	510,7	330,1	405,6			
Ene	406,6	212,2	387,8	419,0	677,8	505,4	328,1	398,9	1,4	1,4	10,6
Feb	415,3	213,8	388,9	420,7	680,0	506,5	330,0	403,3	1,1	2,5	11,2
Mar	428,5	215,2	390,3	421,4	679,2	515,3	330,8	409,3	1,5	4,0	11,6
Abr	431,0	216,7	391,3	424,8	680,8	515,6	331,5	411,0	0,4	4,5	10,6

Fuente: Gerencia de Estudios Económicos, Departamento de Cuentas Nacionales y Mercado Interno

Cuadro N° 12

Índice de precios al consumidor - Área Metropolitana de Asunción.
Inflación total, inflación subyacente e inflación subyacente (X1)
Series empalmadas - 1992 =100.

Año	Frutas y verduras			Servicios tarifados			Combustibles			Inflación subyacente (X1)			Inflación subyacente			Inflación total								
	Índice	Variaciones (%)		Índice	Variaciones (%)		Índice	Variaciones (%)		Índice	Variaciones (%)		Índice	Variaciones (%)		Índice	Variaciones (%)							
		Mens.	Acum.		Inter.	Mens.		Acum.	Inter.		Mens.	Acum.		Inter.	Mens.		Acum.	Inter.	Mens.	Acum.	Inter.			
1995	185,2			174,0			130,1			163,3			162,9			164,2								
1996	183,2			203,2			162,9			178,8			180,2			180,3								
1997	193,9			222,9			189,0			190,2			192,8			192,9								
1998	198,9			258,1			189,9			213,4			216,4			215,2								
1999	189,6			274,9			213,4			229,1			232,3			229,7								
2000	236,7			318,4			301,8			242,7			251,2			250,3								
2001	254,2			393,6			341,9			252,9			267,9			268,5								
2002	274,6			450,0			399,4			279,6			298,2			296,7								
2003	323,4			517,1			484,5			316,1			339,0			338,9								
Ene	344,8	24,6	24,6	26,7	518,2	4,2	4,2	28,2	481,8	8,7	8,7	35,0	306,2	2,2	2,2	15,1	330,3	2,8	2,8	17,6	331,2	4,0	4,0	18,2
Feb	365,8	6,1	32,2	40,5	518,2	0,0	4,2	28,2	503,4	4,5	13,5	41,1	310,8	1,5	3,7	16,4	335,2	1,5	4,3	19,0	337,1	1,8	5,8	20,2
Mar	397,7	8,7	43,7	46,8	518,9	0,1	4,4	24,0	505,8	0,5	14,1	41,9	313,4	0,8	4,6	16,4	337,6	0,7	5,1	18,5	341,3	1,2	7,1	20,2
Abr	402,6	1,2	45,4	47,5	519,1	0,0	4,4	20,5	509,8	0,8	15,0	43,2	317,6	1,3	6,0	17,8	341,5	1,2	6,3	19,3	345,3	1,2	8,4	21,0
May	337,2	-16,2	21,8	29,4	519,1	0,0	4,4	19,6	503,0	-1,3	13,4	38,6	317,9	0,1	6,1	17,8	341,5	0,0	6,3	19,0	341,2	-1,2	7,1	19,6
Jun	288,8	-14,4	4,3	2,3	510,7	-1,6	2,7	14,8	485,2	-3,5	9,4	24,5	317,0	-0,3	5,8	16,4	339,4	-0,6	5,6	16,6	336,2	-1,5	5,5	15,7
Jul	263,7	-8,7	-4,7	-7,0	510,7	0,0	2,7	11,6	473,1	-2,5	6,7	8,5	316,8	-0,1	5,7	13,7	338,6	-0,2	5,4	13,1	334,0	-0,7	4,8	12,0
Ago	251,7	-4,6	-9,1	-10,3	518,3	1,5	4,3	12,4	468,6	-1,0	5,7	6,2	316,2	-0,2	5,5	10,3	338,6	0,0	5,4	10,4	333,2	-0,2	4,6	9,2
Sep	270,3	7,4	-2,3	-7,5	518,3	0,0	4,3	9,9	465,2	-0,7	4,9	7,0	315,5	-0,2	5,3	9,1	337,8	-0,2	5,1	9,0	333,7	0,2	4,7	8,1
Oct	302,1	11,8	9,1	12,2	518,3	0,0	4,3	7,4	467,4	0,5	5,4	9,1	321,4	1,9	7,3	10,1	343,1	1,6	6,8	9,8	340,6	2,1	6,9	9,9
Nov	333,2	10,3	20,4	22,0	518,3	0,0	4,3	5,0	465,9	-0,3	5,1	8,3	324,6	1,0	8,3	10,0	345,9	0,8	7,7	9,3	345,1	1,3	8,3	9,9
Dic	385,4	15,7	39,2	39,2	518,3	0,0	4,3	4,3	465,6	-0,1	5,0	5,0	324,6	0,0	8,3	8,3	345,9	0,0	7,7	7,7	348,3	0,9	9,3	9,3
2004	404,4			524,0			524,2			326,5			350,3			353,6								
Ene	402,5	4,4	4,4	16,7	519,1	0,2	0,2	0,2	476,7	2,4	2,4	-1,1	324,1	-0,2	-0,2	5,8	345,9	0,0	0,0	4,7	349,4	0,3	0,3	5,5
Feb	404,5	0,5	5,0	10,6	519,9	0,2	0,3	0,3	479,8	0,7	3,0	-4,7	324,3	0,1	-0,1	4,3	346,3	0,1	0,1	3,3	349,9	0,1	0,5	3,8
Mar	392,5	-3,0	1,8	-1,3	519,9	0,0	0,3	0,2	498,3	3,9	7,0	-1,5	326,4	0,6	0,6	4,1	348,8	0,7	0,8	3,3	351,5	0,5	0,9	3,0
Abr	365,0	-7,0	-5,3	-9,3	519,9	0,0	0,3	0,2	499,0	0,1	7,2	-2,1	327,6	0,4	0,9	3,1	350,0	0,3	1,2	2,5	350,9	-0,2	0,7	1,6
May	380,3	4,2	-1,3	12,8	519,9	0,0	0,3	0,2	515,5	3,3	10,7	2,5	326,8	-0,2	0,7	2,8	349,8	-0,1	1,1	2,4	351,7	0,2	1,0	3,1
Jun	410,4	7,9	6,5	42,1	519,9	0,0	0,3	1,8	535,8	3,9	15,1	10,4	327,4	0,2	0,9	3,3	351,2	0,4	1,5	3,5	354,8	0,9	1,9	5,5
Jul	435,9	6,2	13,1	65,3	519,9	0,0	0,3	1,8	535,0	-0,1	14,9	13,1	326,2	-0,4	0,5	3,0	350,1	-0,3	1,2	3,4	355,4	0,2	2,0	6,4
Ago	512,8	17,6	33,1	103,7	520,0	0,0	0,3	0,3	535,6	0,1	15,0	14,3	326,8	0,2	0,7	3,4	350,7	0,2	1,4	3,6	360,7	1,5	3,6	8,3
Sep	440,0	-14,2	14,2	62,8	520,0	0,0	0,3	0,3	541,1	1,0	16,2	16,3	326,3	-0,2	0,5	3,4	350,4	-0,1	1,3	3,7	355,9	-1,3	2,2	6,7
Oct	386,7	-12,1	0,3	28,0	520,0	0,0	0,3	0,3	551,9	2,0	18,5	18,1	326,0	-0,1	0,4	1,4	350,5	0,0	1,3	2,2	352,8	-0,9	1,3	3,6
Nov	342,9	-11,3	-11,0	2,9	536,3	3,1	3,5	3,5	560,7	1,6	20,4	20,3	326,8	0,2	0,7	0,7	352,9	0,7	2,0	2,0	352,3	-0,1	1,1	2,1
Dic	378,9	10,5	-1,7	-1,7	552,6	3,0	6,6	6,6	561,1	0,1	20,5	20,5	329,5	0,8	1,5	1,5	356,7	1,1	3,1	3,1	358,1	1,6	2,8	2,8
2005	401,4			597,0			644,0			343,9			376,1			377,6								
Ene	398,3	5,1	5,1	-1,0	555,0	0,4	0,4	6,9	562,2	0,2	0,2	17,9	330,9	0,4	0,4	2,1	358,1	0,4	0,4	3,5	360,6	0,7	0,7	3,2
Feb	396,4	-0,5	4,6	-2,0	554,9	0,0	0,4	6,7	578,8	3,0	3,2	20,6	332,8	0,6	1,0	2,6	360,4	0,6	1,0	4,1	362,6	0,6	1,3	3,6
Mar	416,1	5,0	9,8	6,0	554,9	0,0	0,4	6,7	584,2	0,9	4,1	17,2	336,2	1,0	2,0	3,0	363,7	0,9	2,0	4,3	366,9	1,2	2,5	4,4
Abr	425,9	2,4	12,4	16,7	579,9	4,5	4,9	11,5	603,9	3,4	7,6	21,0	337,9	0,5	2,5	3,1	367,9	1,2	3,1	5,1	371,5	1,3	3,7	5,9
May	423,7	-0,5	11,8	11,4	604,6	4,3	9,4	16,3	618,1	2,4	10,2	19,9	341,6	1,1	3,7	4,5	373,8	1,6	4,8	6,9	376,9	1,5	5,2	7,2
Jun	391,7	-7,6	3,4	-4,6	604,8	0,0	9,4	16,3	627,6	1,5	11,9	17,1	343,1	0,4	4,1	4,8	375,4	0,4	5,2	6,9	376,4	-0,1	5,1	6,1
Jul	377,0	-3,8	-0,5	-13,5	612,2	1,2	10,8	17,8	651,8	3,9	16,2	21,8	344,6	0,4	4,6	5,6	378,3	0,8	6,1	8,1	378,2	0,5	5,6	6,4
Ago	347,7	-7,8	-8,2	-32,2	619,6	1,2	12,1	19,2	654,9	0,5	16,7	22,3	345,4	0,2	4,8	5,7	379,7	0,4	6,4	8,3	377,7	-0,1	5,5	4,7
Sep	396,2	13,9	4,6	-10,0	619,6	0,0	12,1	19,2	672,3	2,7	19,8	24,2	347,2	0,5	5,4	6,4	381,9	0,6	7,1	9,0	382,8	1,4	6,9	7,6
Oct	402,2	1,5	6,1	4,0	619,6	0,0	12,1	19,2	722,4	7,5	28,7	30,9	352,0	1,4	6,8	8,0	388,2	1,6	8,8	10,8	389,0	1,6	8,6	10,3
Nov	451,2	12,2	19,1	31,6	619,6	0,0	12,1	15,5	735,1	1,8	31,0	31,1	356,0	1,1	8,0	8,9	392,1	1,0	9,9	11,1	395,7	1,7	10,5	12,3
Dic	390,4	-13,5	3,0	3,0	619,6	0,0	12,1	12,1	716,9	-2,5	27,8	27,8	358,5	0,7	8,8	8,8	393,6	0,4	10,3	10,3	393,4	-0,6	9,9	9,9
2006	492,1			620,1			714,1			365,7			399,9			405,6								
Ene	445,6	14,1	14,1	11,9	618,9	-0,1	-0,1	11,5	715,6	-0,2	-0,2	27,3	361,1	0,7	0,7	9,1	395,8	0,6	0,6	10,5	398,9	1,4	1,4	10,6
Feb	483,1	8,4	23,7	21,9	620,4	0,2	0,1	11,8	714,4	-0,2	-0,3	23,4	363,5	0,7	1,4	9,2	398,0	0,6	1,1	10,4	403,3	1,1	2,5	11,2
Mar	528,1	9,3	35,3	26,9	620,3	0,0	0,1	11,8	712,9	0,0	-0,1	22,0	367,5	1,1	2,5	9,3	401,4	0,9	2,0	10,4	409,3	1,5	4,0	11,6
Abr	511,6	-3,1	31,0	20,1	620,9	0,1	0,2	7,1	713,4	0,1	-0,5	18,1	370,7	0,9	3,4	9,7	404,3	0,7	2,7	9,9	411,0	0,4	4,5	10,6

Fuente: Gerencia de Estudios Económicos, Departamento de Cuentas Nacionales y Mercado Interno.

Cuadro N° 13

Índice de precios al consumidor - Área Metropolitana de Asunción.
Principales grupos dentro de cada agrupación.
Año base 1992 =100.

Año	Alimentación					Vestido			Vivienda	
	Cereales y derivados	Carnes	Productos lácteos	Vegetales frescos y en conserva	Azúcar, dulces y helados	Prendas de vestir y calzado p/ caballeros	Prendas de vestir y calzado p/ damas	Confección de ropas	Alquiler y mantenimiento de vivienda	Servicios básicos y combustibles
2002	296,4	253,2	235,9	277,1	317,1	186,5	145,1	217,9	273,0	419,9
Ene	267,4	241,2	234,8	272,3	300,5	182,1	140,4	204,6	272,5	362,0
Feb	267,1	239,0	229,6	260,9	304,4	182,8	140,9	204,6	273,1	361,1
Mar	267,5	241,0	231,7	271,2	335,9	182,6	141,5	204,6	273,0	380,6
Abr	270,0	241,1	231,4	273,2	336,4	183,3	142,2	204,6	273,3	399,4
May	271,0	241,8	232,7	261,5	327,1	184,1	143,2	204,6	274,2	406,3
Jun	280,5	243,3	238,8	282,8	313,7	185,8	143,0	209,8	274,6	418,6
Jul	291,1	243,6	237,7	285,4	309,1	184,0	145,4	224,1	273,3	430,3
Ago	306,7	251,4	237,3	286,0	309,2	185,5	146,5	230,9	273,3	438,0
Sep	310,8	266,8	232,1	297,2	308,1	190,4	147,8	234,3	272,5	449,1
Oct	327,2	274,4	233,4	275,1	310,4	190,9	148,9	231,1	272,5	457,0
Nov	347,7	276,2	238,5	278,1	314,2	193,0	149,5	230,4	272,5	462,7
Dic	349,8	278,5	252,2	281,7	335,8	193,7	151,3	231,5	271,4	473,2
2003	352,7	312,4	321,3	332,1	416,7	203,7	154,8	237,9	271,0	483,2
Ene	345,6	287,8	267,4	346,8	367,2	194,4	152,4	235,0	272,2	484,7
Feb	349,9	299,2	288,0	367,3	386,1	195,0	153,0	239,2	272,5	487,2
Mar	349,5	297,7	298,9	398,0	392,9	196,8	154,6	235,4	271,9	489,7
Abr	353,6	293,7	325,3	402,8	480,1	198,7	154,9	238,0	271,9	493,3
May	355,3	294,8	335,8	340,2	482,5	195,4	148,1	238,0	270,7	490,8
Jun	353,7	291,2	338,8	294,3	468,0	206,3	156,2	237,5	270,5	487,5
Jul	350,9	299,7	340,1	270,1	431,6	206,5	156,1	238,8	270,5	481,9
Ago	350,1	304,5	340,1	258,4	411,0	207,5	155,3	238,9	270,0	477,3
Sep	351,3	305,4	334,1	276,4	405,8	207,8	155,6	239,2	270,3	475,8
Oct	356,9	347,8	332,0	306,9	398,1	210,4	156,4	239,1	270,3	477,2
Nov	357,8	364,8	330,2	336,8	391,6	212,7	157,4	238,1	270,3	476,4
Dic	357,4	361,9	325,3	386,7	386,0	213,3	157,5	238,0	270,3	476,2
2004	357,5	346,9	335,6	404,8	382,9	216,2	159,2	241,4	272,0	491,9
Ene	355,6	355,9	320,1	403,0	387,2	214,1	157,8	238,6	270,4	479,4
Feb	355,9	352,6	321,0	405,0	387,7	214,6	158,3	239,6	270,5	480,9
Mar	356,2	350,5	334,5	393,3	389,5	215,2	158,2	239,4	270,5	483,5
Abr	357,4	347,2	348,3	367,1	387,9	215,1	157,9	240,5	270,5	485,5
May	357,4	344,3	340,5	381,9	382,8	215,4	159,2	240,5	272,6	487,5
Jun	357,5	342,6	351,7	410,5	375,6	215,6	159,3	240,5	273,1	492,2
Jul	357,3	336,2	349,2	434,9	371,4	213,7	157,6	240,5	272,0	494,5
Ago	356,8	343,6	344,6	508,7	370,6	214,1	157,7	240,8	273,1	497,7
Sep	357,7	342,8	330,0	438,9	372,7	217,5	160,5	242,2	273,7	501,3
Oct	357,8	342,5	329,3	387,8	379,1	218,8	160,9	244,1	273,0	500,7
Nov	358,6	349,6	329,2	345,8	384,0	219,8	161,3	244,1	272,7	499,9
Dic	361,3	354,5	328,5	380,3	405,8	220,2	161,7	245,9	272,2	500,0
2005	357,1	386,0	385,4	412,5	475,5	228,4	167,8	249,3	276,5	520,7
Ene	356,9	353,5	327,6	399,1	431,1	220,7	163,4	247,7	273,6	501,0
Feb	354,2	359,0	330,4	397,8	444,1	221,1	163,5	247,7	273,5	500,9
Mar	353,3	358,7	347,5	416,8	454,2	222,4	163,8	247,7	274,4	501,3
Abr	352,4	360,2	354,1	426,3	462,8	223,3	164,7	248,3	274,7	509,4
May	356,1	362,8	369,0	424,3	477,0	225,3	165,6	248,9	275,0	516,6
Jun	356,5	362,7	374,3	393,5	468,9	226,5	166,8	248,9	275,7	517,7
Jul	358,7	367,1	376,1	379,4	456,8	228,6	168,4	248,9	276,6	516,7
Ago	359,2	370,5	376,5	351,9	455,3	229,2	169,1	248,9	276,9	516,2
Sep	353,2	383,1	373,9	398,4	455,4	230,4	169,3	248,9	276,6	519,2
Oct	356,2	410,6	376,9	404,2	461,8	231,9	169,7	249,5	276,7	537,1
Nov	358,4	422,5	378,1	451,5	487,3	232,7	170,0	250,1	277,6	541,7
Dic	355,9	421,5	375,3	393,5	530,3	233,5	170,5	249,8	279,3	537,4
2006	367,5	442,5	379,5	491,7	535,4	237,0	172,7	254,8	280,9	537,3
Ene	361,6	428,6	375,9	446,4	536,2	234,7	171,7	250,1	279,0	537,9
Feb	361,8	438,0	376,0	482,8	536,3	236,3	172,3	254,6	279,3	537,4
Mar	372,2	445,7	378,9	526,4	534,4	237,7	172,8	257,2	282,1	537,2
Abr	374,2	457,8	387,0	511,1	534,5	239,1	173,9	257,2	283,1	536,6

Fuente: Gerencia de Estudios Económicos, Departamento de Cuentas Nacionales y Mercado Interno

Cuadro Nº 13 (continuación)

Índice de precios al consumidor - Área Metropolitana de Asunción.

Principales grupos dentro de cada agrupación.

Año base 1992 =100.

Año	Gastos en salud		Transporte		Educación y lectura		Gastos varios			
	Atención médica odontológica y servicios p/ la salud	Productos medicinales	Gastos de transporte privado	Transporte público y taxis	Gastos comunes p/ la educación	Libros, revistas y periódicos	Higiene y cuidado personal	Recreación	Bebidas alcohólicas	Tabaco
2002	342,7	440,4	379,3	457,2	450,6	475,6	287,2	285,3	313,0	363,7
Ene	344,2	429,3	349,2	431,6	431,3	438,3	273,6	263,8	291,7	362,6
Feb	346,6	434,8	349,4	431,6	431,9	438,3	276,4	269,2	292,9	362,6
Mar	346,6	437,5	349,4	431,6	450,7	438,3	276,5	273,3	294,7	363,0
Abr	349,0	437,6	348,7	431,6	450,7	438,2	278,2	273,0	292,4	363,6
May	349,9	430,5	351,7	431,6	451,2	439,2	278,7	272,5	294,4	363,9
Jun	350,6	431,6	367,4	447,2	452,4	440,3	280,5	278,5	299,6	363,9
Jul	346,8	432,5	404,5	467,3	454,6	511,5	286,7	289,5	307,3	363,9
Ago	338,9	441,2	410,1	467,4	456,0	512,5	295,2	295,6	333,9	364,1
Sep	335,3	444,9	410,0	467,3	456,4	513,1	297,9	296,6	335,5	364,2
Oct	333,2	448,9	400,6	482,8	456,6	510,5	298,1	300,6	332,1	364,2
Nov	335,5	456,6	402,3	498,3	457,0	512,3	299,9	304,1	341,8	364,3
Dic	335,5	459,8	408,6	498,3	458,5	514,2	304,1	306,9	339,8	364,2
2003	342,0	463,9	438,8	540,3	475,8	521,7	317,8	307,9	350,4	369,7
Ene	337,6	460,4	433,1	542,7	460,4	515,1	308,4	314,2	351,6	366,2
Feb	338,5	460,3	450,4	542,7	463,5	515,5	313,8	313,7	356,3	370,6
Mar	336,9	460,7	451,7	544,1	477,8	515,5	314,9	313,6	357,9	369,7
Abr	340,8	461,7	452,5	544,4	478,0	515,2	318,7	314,2	354,4	368,2
May	343,4	462,1	449,0	544,4	478,9	514,9	319,7	312,3	354,4	368,2
Jun	343,4	463,4	434,5	526,8	478,5	512,8	320,1	306,3	351,4	369,7
Jul	343,4	463,6	429,5	526,8	478,3	511,8	319,6	304,3	350,2	369,7
Ago	343,4	464,1	431,8	542,3	479,0	511,9	320,5	302,8	348,4	369,7
Sep	343,9	463,7	431,0	542,3	479,0	512,3	320,6	301,5	347,2	369,4
Oct	343,9	464,8	433,9	542,3	478,5	512,3	320,2	303,6	344,7	371,5
Nov	344,5	467,6	433,9	542,3	478,9	561,5	319,2	303,8	344,4	371,7
Dic	344,5	474,2	433,9	542,3	478,9	561,5	318,0	304,1	344,0	371,7
2004	356,9	487,0	475,7	551,0	487,9	560,8	321,2	308,5	345,3	369,7
Ene	349,3	475,5	441,5	542,3	478,9	561,4	319,5	306,0	340,3	371,7
Feb	354,1	476,8	443,9	542,3	478,6	561,4	320,6	308,5	341,3	370,5
Mar	354,2	476,8	460,0	542,3	489,6	561,4	319,7	307,9	341,9	369,4
Abr	354,5	482,3	461,1	542,3	489,7	560,9	319,7	305,9	344,1	369,4
May	354,9	486,1	473,1	542,3	489,5	560,7	319,8	305,8	344,5	369,4
Jun	354,9	487,8	486,6	542,3	489,8	560,7	320,4	306,6	345,7	369,4
Jul	360,8	487,5	485,4	542,3	490,0	560,4	320,8	306,1	345,7	369,4
Ago	361,1	487,4	481,6	542,5	490,1	560,4	321,3	310,1	345,4	369,4
Sep	361,7	495,0	482,1	542,5	489,5	560,4	321,9	311,1	344,7	369,4
Oct	360,1	494,9	492,8	542,5	489,7	560,4	323,1	311,4	344,6	369,4
Nov	359,6	496,0	499,8	576,9	489,6	560,4	322,9	311,1	350,6	369,4
Dic	358,0	498,3	500,4	611,1	489,6	560,6	325,0	311,5	354,8	369,4
2005	371,7	512,6	572,1	706,7	509,6	563,5	334,4	316,4	374,4	370,2
Ene	359,1	500,0	504,5	611,3	489,9	560,6	326,8	310,3	356,9	369,4
Feb	359,2	501,3	524,0	611,3	489,8	560,6	329,1	312,6	357,6	369,4
Mar	359,2	500,4	529,2	611,3	511,7	562,2	328,7	313,4	358,9	369,4
Abr	359,7	499,9	536,8	664,0	512,6	563,7	328,2	314,6	360,2	369,4
May	369,6	500,7	542,0	715,9	512,8	563,7	330,6	315,5	361,0	369,4
Jun	369,6	502,9	551,0	716,3	513,2	563,3	332,4	315,7	361,3	369,4
Jul	369,6	517,7	578,2	731,9	513,2	563,3	333,0	314,9	363,9	369,4
Ago	373,4	517,6	581,7	747,4	511,8	563,3	333,0	316,0	365,5	369,4
Sep	377,7	519,3	593,4	747,4	511,2	563,3	336,1	317,7	385,5	370,6
Oct	378,6	520,7	614,8	747,4	511,8	565,0	337,0	318,1	392,8	371,7
Nov	381,5	521,2	621,1	747,4	511,8	565,0	338,0	319,0	393,4	371,7
Dic	381,6	521,4	610,7	747,4	511,8	565,0	339,4	319,4	394,1	371,7
2006	383,1	529,1	612,2	748,1	520,4	565,0	345,8	322,4	397,1	370,8
Ene	381,5	524,5	609,6	747,4	512,2	565,0	343,1	320,4	393,2	371,7
Feb	382,4	528,1	612,0	749,4	513,8	565,0	345,1	320,8	395,6	371,0
Mar	382,5	529,7	612,1	747,7	527,6	565,0	347,1	322,6	398,6	370,3
Abr	386,0	533,9	615,2	747,7	528,0	565,0	347,9	325,6	400,8	370,3

Fuente: Gerencia de Estudios Económicos, Departamento de Cuentas Nacionales y Mercado Interno

Cuadro N° 14

Índice de precios del productor.
Base diciembre 1995 =100.

Año	Productos nacionales							Productos importados							Índice general
	Agricultura	Ganadería	Silvicultura y extracción de madera	Minerales	Alimentos, bebidas y tabaco, textiles y productos de cuero	Bienes transportables no metálicos	Productos metálicos, maquinarias y equipo	Índice de productos nacionales	Minerales	Alimentos, bebidas y tabaco, textiles y productos de cuero	Bienes transportables no metálicos	Productos metálicos, maquinarias y equipo	Índice de productos importados		
2002	159,4	144,2	141,6	141,1	165,6	216,4	162,5	168,7	343,2	250,7	254,1	218,9	240,8	190,7	
Ene	131,3	135,2	137,3	137,1	150,5	196,0	148,3	150,9	224,8	229,9	222,7	189,9	204,5	167,2	
Feb	133,0	139,2	137,6	137,3	151,6	195,6	148,3	152,2	230,4	232,5	224,3	196,4	209,3	169,6	
Mar	132,8	139,6	137,6	137,3	153,9	195,5	148,3	153,0	282,7	231,0	224,5	193,7	211,8	170,9	
Abr	132,2	136,8	139,2	133,8	154,9	195,5	148,3	152,9	289,2	230,3	225,7	192,4	211,9	170,8	
May	136,0	136,9	140,7	132,7	157,3	201,8	148,3	155,9	300,1	230,1	230,5	197,5	217,1	174,5	
Jun	144,5	138,4	140,7	133,4	158,7	208,2	153,7	160,0	323,7	237,7	251,8	212,5	234,3	182,6	
Jul	153,3	140,9	141,2	139,5	163,1	216,3	166,9	165,9	394,1	256,1	270,2	240,0	261,9	195,1	
Ago	160,9	144,7	142,6	141,5	165,6	223,0	166,9	170,5	391,0	264,2	264,7	232,5	256,0	196,5	
Sep	173,6	146,9	142,5	146,9	171,4	235,0	176,8	178,4	415,1	265,0	277,4	230,5	260,7	203,5	
Oct	188,5	149,5	145,7	150,4	179,2	237,8	176,8	186,0	418,8	269,1	281,0	236,4	265,7	210,3	
Nov	210,6	157,6	146,2	151,5	186,3	241,5	183,4	196,1	393,8	277,7	284,7	246,0	270,8	218,8	
Dic	215,8	164,8	147,6	152,3	194,5	250,3	183,4	203,0	454,5	285,3	291,7	259,1	285,4	228,1	
2003	249,2	188,6	166,7	166,1	209,7	270,5	183,4	224,7	442,7	275,1	315,5	236,7	278,6	241,1	
Ene	213,6	174,4	147,3	154,6	199,8	258,5	183,4	207,1	520,3	288,9	319,7	261,8	300,7	236,6	
Feb	234,4	180,4	150,4	163,8	203,6	261,0	183,4	215,2	538,4	296,2	325,0	252,6	298,9	240,7	
Mar	242,0	181,5	156,1	163,8	205,1	267,2	183,4	219,2	500,0	291,9	325,9	251,5	295,4	242,4	
Abr	249,2	189,7	162,9	165,1	213,1	270,8	183,4	226,0	421,5	291,9	324,2	250,0	288,0	244,9	
May	230,8	184,4	162,6	165,1	215,8	268,8	183,4	221,3	405,1	287,8	313,2	240,8	277,9	238,5	
Jun	231,0	188,9	171,3	169,8	212,9	271,7	183,4	221,8	417,0	265,5	308,5	229,3	269,8	236,4	
Jul	233,5	191,0	173,7	170,1	211,0	271,1	183,4	222,0	403,5	260,1	306,7	224,3	265,1	235,1	
Ago	240,6	187,4	173,7	166,3	208,8	272,8	183,4	222,8	439,3	263,8	313,3	228,8	272,6	237,9	
Sep	261,8	183,6	174,6	168,7	207,6	271,2	183,4	227,0	397,3	263,2	312,4	229,3	269,3	239,8	
Oct	279,7	194,4	175,3	168,7	211,9	273,4	183,4	234,9	424,1	263,3	312,3	228,0	270,6	246,8	
Nov	281,8	199,2	176,3	168,0	213,7	279,3	183,4	237,8	419,7	265,7	311,7	224,4	268,2	247,0	
Dic	292,5	208,0	176,3	168,5	213,4	280,1	183,4	241,7	426,4	263,4	313,3	219,4	266,3	249,2	
2004	262,8	203,9	191,4	185,4	220,4	308,0	190,2	242,1	533,0	266,4	362,9	215,7	284,6	255,1	
Ene	281,1	208,1	175,5	168,5	214,6	283,0	183,4	239,8	461,9	263,7	319,5	223,4	273,1	249,9	
Feb	290,8	209,9	175,5	168,4	219,7	289,7	183,4	245,5	457,5	265,2	325,7	219,8	272,7	253,8	
Mar	299,9	210,5	178,2	174,3	229,1	291,3	183,4	251,8	473,0	267,8	325,6	216,9	272,4	258,1	
Abr	271,3	205,6	178,2	179,2	229,1	296,3	192,4	245,0	453,1	262,9	335,9	209,1	269,3	252,4	
May	262,2	204,1	192,7	178,9	225,3	306,5	192,4	243,6	506,0	263,5	336,8	210,6	274,6	253,0	
Jun	247,5	206,6	194,8	180,6	219,3	306,4	192,4	238,1	486,9	264,2	341,0	212,5	275,5	249,5	
Jul	246,3	202,8	197,4	185,5	217,8	307,9	192,4	237,2	521,3	264,2	348,7	213,1	280,9	250,5	
Ago	249,9	200,7	197,4	193,6	215,6	314,5	192,4	238,2	576,1	263,8	366,7	210,9	289,3	253,7	
Sep	253,8	199,1	197,4	193,9	217,6	315,0	192,4	239,8	585,1	266,9	365,7	212,7	290,9	255,3	
Oct	253,4	193,2	197,4	193,8	217,9	325,7	192,4	240,9	684,9	271,3	387,6	216,6	307,7	261,2	
Nov	254,4	199,0	205,8	203,6	219,6	329,7	192,4	243,7	618,1	272,3	389,0	218,8	304,3	262,2	
Dic	243,2	207,2	206,9	204,4	219,2	330,5	192,4	242,0	571,5	270,6	392,7	223,6	304,5	261,0	
2005	226,3	224,5	227,5	250,0	224,2	367,7	199,0	249,8	749,4	271,3	465,4	231,9	342,2	278,0	
Ene	228,8	211,0	206,9	209,7	220,8	335,3	199,0	240,4	636,3	271,9	407,8	228,6	317,0	263,8	
Feb	220,0	219,9	207,0	217,9	221,7	339,9	199,0	240,6	653,8	271,2	418,7	230,4	322,7	266,6	
Mar	228,3	228,0	217,5	223,6	222,0	341,8	199,0	244,8	741,2	271,2	418,9	230,0	329,3	270,5	
Abr	225,0	222,7	221,7	224,9	223,2	354,6	199,0	246,1	724,6	271,0	451,2	230,6	338,2	274,2	
May	224,5	225,8	224,7	252,3	225,0	356,0	199,0	247,6	682,0	271,0	445,8	231,0	333,6	273,8	
Jun	221,3	228,5	234,8	262,9	223,8	370,9	199,0	249,9	747,0	270,3	444,9	232,0	338,8	277,0	
Jul	223,5	225,6	234,8	265,7	222,2	377,5	199,0	250,7	769,4	272,1	467,3	229,3	346,0	279,7	
Ago	224,3	223,8	234,8	268,1	221,6	383,5	199,0	251,5	848,2	276,6	471,6	229,4	353,6	282,6	
Sep	224,8	222,4	235,7	267,5	223,9	386,2	199,0	252,8	857,0	269,9	482,9	233,6	359,8	286,4	
Oct	228,8	223,2	237,4	267,7	224,7	387,9	199,0	254,6	809,0	273,1	483,1	233,7	356,4	285,6	
Nov	234,7	227,0	237,4	269,8	229,2	389,2	199,0	258,5	761,9	269,9	485,5	236,8	355,1	287,9	
Dic	232,0	236,2	237,4	269,5	232,1	389,3	199,0	260,1	761,9	266,8	486,6	237,9	355,9	289,3	
2006	230,3	236,7	241,2	272,5	237,5	393,7	199,0	262,7	820,1	269,0	486,4	238,1	360,6	292,5	
Ene	228,8	231,0	237,4	269,8	233,1	389,4	199,0	259,0	861,6	266,1	488,1	241,0	365,8	291,5	
Feb	231,1	234,4	242,0	267,6	236,7	393,4	199,0	262,3	813,4	271,8	488,7	238,3	361,0	292,3	
Mar	233,7	241,7	242,0	273,4	240,6	394,9	199,0	265,6	808,1	267,9	485,6	238,6	359,6	294,2	
Abr	227,4	239,6	243,3	275,1	239,4	397,1	199,0	263,8	797,3	270,1	483,0	234,4	355,8	291,8	

Fuente: Gerencia de Estudios Económicos, Departamento de Cuentas Nacionales y Mercado Interno.

Cuadro N° 15

Balance monetario del Banco Central del Paraguay.
En millones de guaraníes.

Año	Activos internacionales netos	Activos internos netos						Billetes y monedas en circulación (MO) (a)	Reservas bancarias (b)	Base monetaria (BM) c = (a+b)	
		Crédito neto al sector público		Crédito neto al sistema bancario		Instrumentos de regulación					Otros activos y pasivos
		Gobierno general	Resto sector público	Préstamos	Depósitos	IR M	Call				
2002											
Ene	3.031.945	861.367	165.293	1.053.657	1.833.641	357.880	25.550	-1.560.718	1.334.473	455.516	1.789.989
Feb	2.915.426	837.730	175.279	1.057.542	1.806.192	325.560	30.400	-1.584.310	1.239.515	459.892	1.699.407
Mar	2.902.671	907.440	181.436	1.058.044	1.791.181	377.020	37.800	-1.529.816	1.313.774	495.610	1.809.384
Abr	3.099.718	868.422	183.407	1.060.316	1.788.125	460.370	85.000	-1.558.001	1.320.367	510.359	1.830.726
May	3.225.218	967.934	182.897	1.119.030	1.844.403	429.050	73.000	-1.808.503	1.340.123	601.166	1.941.289
Jun	3.535.506	1.060.951	194.380	1.115.841	1.857.397	367.620	32.000	-2.282.085	1.367.576	507.303	1.874.879
Jul	3.211.512	1.105.491	180.157	1.233.972	1.714.107	405.250	33.500	-2.240.653	1.337.622	571.712	1.909.334
Ago	3.510.724	1.125.132	197.686	1.170.466	1.713.539	568.980	25.500	-2.405.156	1.290.833	510.335	1.801.168
Sep	3.573.000	1.100.919	195.641	1.162.624	1.682.734	738.097	43.500	-2.276.454	1.291.399	458.250	1.749.649
Oct	3.980.095	1.209.880	200.409	1.180.693	1.853.691	761.092	98.500	-2.536.360	1.321.434	481.586	1.803.020
Nov	4.256.996	1.314.522	200.957	1.207.748	2.049.884	682.442	33.500	-2.833.955	1.380.442	558.347	1.938.789
Dic	4.525.201	1.442.100	227.686	1.209.870	1.990.333	625.449	99.000	-2.991.400	1.698.675	494.501	2.193.176
2003											
Ene	4.394.128	1.337.124	228.836	1.208.190	1.941.429	715.719	134.500	-2.909.498	1.467.132	531.021	1.998.153
Feb	4.515.714	1.294.848	221.358	1.209.439	1.924.160	805.989	186.700	-2.869.898	1.454.612	516.578	1.971.190
Mar	4.843.695	1.484.558	216.011	1.210.871	2.184.158	995.169	138.300	-2.892.314	1.545.194	673.595	2.218.789
Abr	5.116.784	1.577.075	231.899	1.207.512	2.393.712	1.106.019	157.500	-2.759.657	1.716.382	733.276	2.449.658
May	4.779.505	1.408.465	224.190	1.197.628	2.347.993	1.109.159	107.000	-2.296.378	1.749.258	793.673	2.542.931
Jun	4.862.755	1.391.315	208.618	1.221.380	2.619.834	1.060.049	0	-2.275.068	1.729.117	1.095.373	2.824.490
Jul	4.778.537	1.381.468	193.838	1.220.628	2.605.669	1.158.089	0	-2.092.083	1.718.630	1.087.423	2.806.053
Ago	5.025.533	1.367.122	222.290	1.239.495	2.759.463	1.035.569	0	-2.262.740	1.796.668	1.184.829	2.981.497
Sep	5.197.434	1.262.251	215.639	1.239.230	2.752.309	1.068.110	0	-2.338.132	1.756.003	1.188.001	2.944.004
Oct	5.324.943	1.066.640	208.362	1.242.929	2.770.170	1.023.360	0	-2.259.109	1.790.235	1.184.401	2.974.636
Nov	5.328.201	912.636	204.957	1.247.616	2.609.101	1.125.660	0	-2.187.584	1.771.065	1.132.821	2.903.886
Dic	6.035.922	914.385	208.372	1.275.122	2.722.083	1.134.140	0	-2.370.765	2.206.813	1.254.930	3.461.743
2004											
Ene	5.947.787	1.113.049	231.935	1.279.167	2.965.839	1.215.400	0	-2.454.970	1.935.729	1.343.385	3.279.114
Feb	5.783.564	1.173.027	209.037	1.277.127	2.874.418	1.315.250	0	-2.252.415	2.000.672	1.363.068	3.363.740
Mar	6.021.339	1.173.839	196.446	1.275.280	3.104.408	1.338.900	0	-2.108.189	2.115.407	1.454.718	3.570.125
Abr	6.087.395	1.035.153	240.912	1.252.990	3.101.801	1.525.840	0	-1.808.532	2.180.277	1.399.840	3.580.117
May	6.605.227	857.299	247.079	1.255.898	3.165.142	1.691.840	0	-2.062.827	2.045.694	1.451.578	3.497.272
Jun	6.469.056	929.302	241.320	1.214.641	3.223.888	1.725.045	0	-1.947.809	1.957.577	1.559.651	3.517.228
Jul	6.634.741	763.274	222.561	1.215.384	3.298.349	1.629.045	0	-1.967.876	1.940.690	1.687.590	3.628.280
Ago	6.808.127	585.937	200.968	1.213.829	3.327.750	1.615.795	0	-1.932.853	1.932.463	1.766.932	3.699.395
Sep	7.071.414	505.636	163.424	1.211.858	3.425.139	1.569.855	0	-2.053.712	1.903.626	1.865.795	3.769.421
Oct	7.279.013	476.628	136.292	1.213.148	3.315.221	1.523.755	0	-2.317.716	1.948.389	1.742.002	3.690.391
Nov	7.183.293	485.745	155.333	1.212.944	3.267.041	1.451.815	0	-2.359.796	1.958.663	1.704.141	3.662.804
Dic	7.353.278	976.852	393.525	1.213.260	3.197.021	1.595.834	0	-2.656.493	2.487.567	1.572.813	4.060.380
2005											
Ene	7.282.969	860.719	400.382	1.213.754	3.176.993	1.829.074	0	-2.661.920	2.089.837	1.641.449	3.731.286
Feb	7.334.382	858.162	379.983	1.209.945	3.179.786	1.872.574	0	-2.579.059	2.151.053	1.674.211	3.825.264
Mar	7.547.734	789.343	353.738	1.210.968	3.005.137	2.088.939	0	-2.588.224	2.219.483	1.534.545	3.754.028
Abr	7.867.189	604.609	319.777	1.207.865	2.975.379	2.199.599	0	-2.578.979	2.245.483	1.382.894	3.628.377
May	7.906.013	592.897	352.126	1.203.192	3.006.064	2.400.099	0	-2.425.424	2.222.641	1.396.005	3.618.646
Jun	7.792.326	578.444	337.388	1.189.722	2.925.651	2.591.826	0	-2.166.401	2.214.002	1.339.160	3.553.162
Jul	7.636.507	501.129	353.790	1.188.821	2.893.871	2.504.511	0	-2.056.097	2.225.768	1.345.288	3.571.056
Ago	7.892.983	602.020	324.061	1.187.692	2.876.720	2.624.822	0	-2.259.860	2.245.354	1.313.495	3.558.849
Sep	7.856.772	496.139	297.555	1.188.040	2.874.859	2.463.759	0	-2.248.513	2.251.375	1.335.292	3.586.667
Oct	8.003.944	408.384	273.534	1.184.075	2.884.863	2.444.259	0	-2.276.189	2.264.626	1.337.715	3.602.341
Nov	7.967.340	600.229	303.513	1.182.581	2.865.955	2.500.857	0	-2.369.370	2.317.481	1.306.741	3.624.222
Dic*	8.020.803	1.017.919	336.769	1.182.005	2.964.721	2.348.607	0	-2.319.271	2.924.897	1.315.621	4.240.518
2006											
Ene*	7.865.919	900.140	352.146	1.182.439	3.121.721	2.377.684	0	-2.323.208	2.478.031	1.590.325	4.068.356
Feb*	7.873.552	887.517	343.699	1.180.269	2.900.928	2.718.784	0	-2.077.025	2.588.300	1.335.195	3.923.495
Mar*	8.141.672	822.953	339.092	1.179.545	2.922.633	2.831.259	0	-2.174.462	2.554.908	1.325.405	3.880.313
Abr*	7.807.525	662.202	342.025	1.173.731	2.700.354	2.841.439	0	-1.880.405	2.563.285	1.216.261	3.779.546

Fuente: Gerencia de Estudios Económicos, Departamento de Estudios Monetarios y Financieros, en base a cifras del Departamento de Contabilidad.

* Cifras preliminares.

Cuadro N° 16

Instrumentos de regulación monetaria.

En millones de guaraníes.

Año	Montos colocados según plazos					Total colocaciones	Saldos	Tasas según Plazos (%)					Rendimiento promedio ponderado
	Días							Días					
	7 a 45	60 a 90	120 a 180	245 a 365	546 a 728			7 a 45	60 a 90	120 a 180	245 a 365	546 a 728	
2002	66.451	22.420	36.528	21.379	0	146.778	508.234	23,7	25,1	28,0	28,6	0,0	25,6
Ene	50.910	14.300	22.690	25.780	0	113.680	357.880	23,6	24,8	26,8	26,6	0	25,1
Feb	44.150	6.850	40.020	4.170	0	95.190	325.560	24,0	25,9	28,0	28,0	0	26,0
Mar	53.650	10.610	41.510	21.200	0	126.970	377.020	24,0	25,2	28,0	28,0	0	26,1
Abr	117.500	33.620	38.130	4.000	0	193.250	460.370	21,4	22,9	25,3	25,0	0,0	22,5
May	108.050	19.900	12.690	2.000	0	142.640	429.050	19,0	20,7	23,0	23,0	0	19,7
Jun	32.759	11.080	6.500	0	0	50.339	367.620	19,0	20,4	23,0	--	0	19,8
Jul	44.150	30.040	5.150	52.000	0	131.340	405.250	24,6	24,2	29,2	32,3	0	27,7
Ago	39.090	22.990	141.080	61.550	0	264.710	568.980	29,9	30,8	34,8	34,9	0	33,7
Sep	85.810	30.180	39.720	26.500	0	182.210	738.097	27,0	28,5	31,0	31,0	0	28,7
Oct	123.580	61.270	23.760	39.850	0	248.460	761.092	26,1	27,5	30,3	30,3	0	27,5
Nov	63.310	16.350	13.350	1.000	0	94.010	682.442	25,0	26,8	29,0	29,0	0	26,1
Dic	34.450	11.850	53.740	18.500	0	118.540	625.449	20,4	23,4	27,0	27,0	0	24,7
2003	23.100	44.539	72.255	68.119	0	256.178	1.028.086	6,3	10,0	15,4	12,8	0,0	15,5
Ene	32.500	50.820	123.250	34.000	0	240.570	715.719	18,8	21,5	27,0	27,0	0	24,7
Feb	58.500	54.550	104.420	0	0	795.440	805.989	18,0	21,3	27,0	0,0	0	23,2
Mar	86.100	72.200	117.450	41.850	0	317.600	995.169	18,0	21,1	27,0	27,0	0	23,2
Abr	52.600	112.830	167.270	0	0	332.700	1.106.019	10,3	14,1	19,4	0,0	0,0	16,1
May	45.500	50.800	71.000	0	0	167.300	1.109.159	6,5	11,8	15,1	0,0	0	11,8
Jun	0	11.140	13.270	74.920	0	99.330	1.060.049	0,0	6,5	12,3	14,5	0	13,3
Jul	0	91.000	115.000	125.910	0	331.910	1.158.089	0,0	6,4	10,5	14,2	0	10,8
Ago	2.000	13.130	6.150	63.000	0	84.280	1.035.569	3,5	4,6	9,3	15,4	0	13,0
Sep	0	11.000	22.750	162.500	0	196.250	1.068.110	0,0	4,7	8,5	15,0	0	13,7
Oct	0	50.000	110.500	107.000	0	267.500	1.023.360	0,0	3,7	13,0	14,0	0	11,6
Nov	0	17.000	15.000	140.000	0	172.000	1.125.660	0,0	4,3	8,0	13,4	0	12,0
Dic	0	0	1.000	68.250	0	69.250	1.134.140	0,0	0,0	7,5	12,9	0	12,8
2004	8.333	9.417	30.417	122.064	4.928	175.159	1.516.531	0,1	0,9	4,4	7,8	1,0	6,6
Ene	0	43.000	50.000	172.260	0	265.260	1.215.400	0,0	4,1	7,1	12,5	0,0	10,1
Feb	0	30.000	1.000	92.000	0	123.000	1.315.250	0,0	4,0	7,0	12,4	0,0	10,3
Mar	0	0	55.170	96.380	0	151.550	1.338.900	0,0	0,0	6,7	11,0	0,0	9,4
Abr	0	0	39.100	224.620	59.140	322.860	1.525.840	0,0	0,0	6,0	9,4	12,0	9,5
May	0	0	16.500	219.500	0	236.000	1.691.840	0,0	0,0	5,1	7,3	0,0	7,1
Jun	0	0	47.000	111.625	0	158.625	1.725.045	0,0	0,0	3,2	6,7	0,0	5,7
Jul	0	0	44.000	50.000	0	94.000	1.629.045	0,0	0,0	2,6	5,6	0,0	4,2
Ago	0	0	15.000	55.000	0	70.000	1.615.795	0,0	0,0	2,5	6,0	0,0	5,3
Sep	0	0	5.230	197.500	0	202.730	1.569.855	0,0	0,0	2,5	5,0	0,0	4,9
Oct	0	0	7.000	110.000	0	117.000	1.523.755	0,0	0,0	2,4	4,4	0,0	4,3
Nov	0	0	30.000	12.440	0	42.440	1.451.815	0,0	0,0	2,4	6,4	0,0	3,6
Dic	100.000	40.000	55.000	123.439	0	318.439	1.595.834	1,0	2,6	4,9	6,9	0,0	4,3
2005	437.100	80.383	60.393	120.991	0	698.968	2.163.685	2,0	3,8	5,1	8,2	0,0	4,1
Ene	150.000	70.000	12.000	205.000	0	437.000	1.829.074	1,0	3,0	5,1	8,0	0,0	4,8
Feb	197.000	30.000	0	106.000	0	333.000	1.872.574	1,1	3,0	0,0	8,5	0,0	3,6
Mar	200.000	106.000	14.360	207.235	0	527.595	2.088.939	1,5	3,0	5,0	8,1	0,0	4,5
Abr	429.000	30.000	47.000	59.860	0	565.860	2.199.599	2,2	3,9	6,6	8,3	0,0	3,3
May	765.000	15.000	217.000	46.000	0	1.043.000	2.400.099	2,7	4,5	7,0	7,9	0,0	3,9
Jun	881.600	231.300	72.000	101.852	0	1.286.752	2.591.826	3,8	5,5	7,0	8,5	0,0	4,7
Jul	613.500	278.200	4.525	23.000	0	919.225	2.504.511	3,8	5,6	7,0	8,4	0,0	4,5
Ago	551.500	295.900	21.000	87.150	0	955.550	2.624.822	3,8	5,9	7,0	8,3	0,0	4,9
Sep	359.050	260.450	40.547	82.000	0	742.047	2.463.759	3,6	5,8	7,0	8,1	0,0	5,1
Oct	446.250	176.250	15.000	102.000	0	739.500	2.444.259	4,0	6,3	7,6	8,7	0,0	5,3
Nov	673.500	115.000	79.000	134.133	0	1.001.633	2.500.857	5,5	6,8	8,0	9,4	0,0	6,4
Dic	987.000	71.400	100.000	125.000	0	1.283.400	2.348.607	6,1	7,6	8,5	9,5	0,0	6,7
2006	1.118.130	137.525	85.484	126.743	0	1.467.861	2.692.292	7,7	8,6	9,4	10,0	0,0	8,1
Ene	898.000	101.000	95.632	206.970	0	1.301.602	2.377.684	6,4	7,5	8,5	9,4	0,0	7,1
Feb	999.600	110.000	123.500	149.000	0	1.382.100	2.718.784	6,6	7,5	8,5	9,4	0,0	7,1
Mar	1.335.520	241.500	45.802	20.000	0	1.642.822	2.831.259	8,1	8,9	9,3	9,5	0,0	8,3
Abr	1.239.400	97.600	77.000	131.000	0	1.545.000	2.841.439	9,7	10,7	11,3	11,6	0,0	10,0

Fuente: Gerencia de Estudios Económicos, Departamento de Estudios Monetarios y Financieros, en base a cifras del Departamento de Operaciones de Mercado Abierto.

* Cifras preliminares.

Nota: A partir de agosto del 96 en los saldos se incluyen 52,1 mil millones de guaraníes, a partir del mes de septiembre hasta junio de 1997, 89,3 mil millones de guaraníes en cada mes; 79,8 mil millones de guaraníes en julio/97, 56,1 mil millones de guaraníes a partir de agosto/97, y 43,9 mil millones de guaraníes en enero/98. Esto corresponde al canje de reducción de encaje por cartas de compromiso.

Cuadro N° 17

Operaciones cambiarias del Banco Central del Paraguay.
En millones de dólares.

Año	Sector financiero			Sector público			Otras operaciones 1/			Operaciones netas totales
	Compra 1	Venta 2	Total neto 3=1+2	Compra 4	Venta 5	Total neto 6=4+5	Compra 7	Venta 8	Total neto 9 = 7 + 8	
2002	66,4	-248,5	-182,2	177,3	-13,1	164,2	7,6	-3,2	4,4	-13,6
Ene	0,0	-96,1	-96,1	8,0	-4,2	3,8	0,0	-0,4	-0,4	-92,7
Feb	5,0	-36,3	-31,3	31,1	-0,2	30,9	0,0	0,0	0,0	-0,5
Mar	6,3	0,0	6,3	19,5	-5,7	13,7	0,0	0,0	0,0	20,0
Abr	31,5	0,0	31,5	6,0	0,0	6,0	0,0	-0,2	-0,2	37,3
May	0,0	-13,5	-13,5	10,5	-0,1	10,3	4,3	0,0	4,3	1,1
Jun	4,0	-36,5	-32,5	6,3	0,0	6,3	1,4	-0,9	0,4	-25,8
Jul	5,6	-29,7	-24,2	10,8	-0,1	10,7	0,4	0,0	0,4	-13,1
Ago	5,0	-7,4	-2,4	11,5	0,0	11,5	0,9	0,0	0,9	10,1
Sep	4,0	-0,2	3,8	16,2	-0,6	15,7	0,2	-0,1	0,1	19,5
Oct	0,0	-0,1	-0,1	12,3	0,0	12,2	0,5	-1,5	-1,0	11,1
Nov	0,0	-16,0	-16,0	10,5	-0,8	9,7	0,0	0,0	0,0	-6,2
Dic	5,0	-12,8	-7,8	34,6	-1,3	33,3	0,0	0,0	0,0	25,6
2003	105,8	-32,9	72,9	135,7	-8,8	126,9	16,0	-0,9	15,0	214,8
Ene	0,0	-20,9	-20,9	8,7	-0,5	8,2	0,0	0,0	0,0	-12,7
Feb	11,4	-4,8	6,6	14,3	-1,3	13,0	0,0	0,0	0,0	19,6
Mar	44,3	-3,2	41,1	14,0	-0,4	13,6	0,3	-0,3	0,0	54,7
Abr	31,0	0,0	31,0	7,9	-1,8	6,0	0,1	-0,1	0,0	37,0
May	1,0	-1,6	-0,6	10,3	-0,9	9,3	0,0	-0,1	-0,1	8,6
Jun	0,0	-0,1	-0,1	11,2	-0,3	10,9	0,0	0,0	0,0	10,8
Jul	0,0	0,0	0,0	7,3	0,0	7,3	0,0	0,0	0,0	7,2
Ago	0,0	0,0	0,0	10,6	-2,1	8,5	0,0	0,0	0,0	8,4
Sep	0,0	-2,0	-2,0	10,2	-0,4	9,8	0,0	0,0	0,0	7,8
Oct	1,1	-0,1	1,0	6,9	-0,2	6,7	0,0	-0,1	-0,1	7,6
Nov	2,3	0,0	2,3	9,1	-0,5	8,7	4,5	-0,2	4,4	15,3
Dic	14,7	-0,1	14,6	25,3	-0,3	25,0	11,0	0,0	11,0	50,6
2004	130,0	-113,0	17,0	122,5	-4,6	117,8	45,5	-9,4	36,0	170,9
Ene	0,0	-16,9	-16,9	8,1	-0,3	7,8	4,3	-0,8	3,5	-5,5
Feb	4,1	0,0	4,1	14,9	-1,8	13,2	3,1	0,0	3,1	20,3
Mar	42,6	-0,1	42,4	3,3	0,0	3,2	3,1	-1,9	1,2	46,9
Abr	27,9	-0,2	27,7	5,7	0,0	5,7	0,3	-0,3	0,0	33,4
May	23,0	-0,3	22,7	4,0	-0,1	3,9	2,5	0,0	2,5	29,1
Jun	9,5	-0,3	9,2	8,3	-0,3	8,0	5,9	-3,8	2,0	19,3
Jul	12,4	-0,1	12,3	7,1	0,0	7,1	3,5	0,0	3,5	22,9
Ago	10,5	0,0	10,5	8,7	-1,1	7,6	3,2	-1,2	2,0	20,1
Sep	0,0	-0,1	-0,1	13,8	0,0	13,8	2,0	0,0	2,0	15,7
Oct	0,0	-29,7	-29,7	8,7	0,0	8,7	3,6	-0,1	3,5	-17,6
Nov	0,0	-31,7	-31,7	12,1	-0,6	11,5	2,0	0,0	2,0	-18,2
Dic	0,0	-3,7	-3,7	19,0	-0,5	18,6	8,4	-1,2	7,2	22,1
2005	71,8	-104,6	-32,9	121,8	-26,1	95,7	39,7	-4,6	35,1	97,9
Ene	0,0	-14,2	-14,2	5,7	-0,5	5,2	7,0	-0,9	6,1	-2,8
Feb	12,0	-1,8	10,2	5,7	-1,8	3,9	1,8	-0,3	1,5	15,7
Mar	3,2	0,0	3,2	1,8	-0,1	1,7	1,5	0,0	1,5	6,4
T1	15,2	-16,0	-0,8	13,2	-2,4	10,8	10,4	-1,2	9,2	19,2
Abr	28,5	0,0	28,5	5,3	-0,6	4,7	0,1	-0,5	-0,3	32,9
May	21,7	0,0	21,7	7,4	-0,1	7,4	5,9	0,0	5,9	34,9
Jun	0,0	-1,0	-1,0	6,6	-0,3	6,3	3,3	-0,3	3,0	8,3
T2	50,2	-1,0	49,2	19,4	-1,0	18,4	9,3	-0,7	8,6	76,2
Jul	1,0	0,0	1,0	6,2	-14,0	-7,8	2,5	-1,0	1,5	-5,4
Ago	0,0	-9,2	-9,2	14,8	-7,1	7,6	0,8	-0,3	0,5	-1,0
Sep	0,0	-25,3	-25,3	5,8	-0,1	5,7	2,0	0,0	2,0	-17,6
T3	1,0	-34,5	-33,5	26,7	-21,2	5,5	5,3	-1,3	4,0	-24,0
Oct	0,0	-13,9	-13,9	7,0	0,0	7,0	2,1	-1,1	1,0	-5,9
Nov	0,0	-14,5	-14,5	13,0	-1,5	11,5	3,8	0,0	3,8	0,7
Dic	5,4	-24,6	-19,2	42,4	0,0	42,4	8,8	-0,3	8,5	31,7
T4	5,4	-53,1	-47,7	62,4	-1,5	60,9	14,7	-1,4	13,3	26,5
2006	11,2	-37,4	-26,2	37,5	-8,7	28,8	18,3	-2,5	15,8	18,4
Ene	0,0	-29,2	-29,2	10,0	0,0	10,0	9,5	-1,0	8,5	-10,7
Feb	6,7	-2,0	4,7	8,6	-1,1	7,5	8,8	-0,3	8,5	20,7
Mar	4,5	-6,2	-1,7	6,3	-7,1	-0,8	0,0	0,0	0,0	-2,5
T1	11,2	-37,4	-26,2	24,9	-8,3	16,6	18,3	-1,3	17,0	7,4
Abr	0,0	-0,1	-0,1	12,6	-0,4	12,2	0,0	-1,2	-1,1	11,0

Fuente: Departamento de Operaciones de Mercado Abierto.

Nota: 1/ Incluye entidades binacionales, organizaciones multilaterales y Banco Central del Paraguay.

Cuadro N° 18

Agregados monetarios.
En millones de guaraníes.

Año	M0			Cuasidineró (b)			M2 c = (a+b)	Depósitos en moneda extranjera (d)	M3 e = (c+d)
	BM Base monetaria	Billetes y monedas en circulación	M1 (a)	Depósitos de ahorro	Depósitos a plazos	Certificados de ahorro			
2002									
Ene	1.789.989	1.334.473	2.290.666	516.922	45.368	781.071	3.634.027	5.557.301	9.191.328
Feb	1.699.409	1.239.517	2.178.418	462.699	57.591	786.126	3.484.834	5.379.957	8.864.791
Mar	1.809.385	1.313.775	2.278.566	490.828	50.227	790.316	3.609.937	5.204.194	8.814.131
Abr	1.830.727	1.320.367	2.294.752	473.720	51.308	812.694	3.632.474	5.095.368	8.727.842
May	1.941.289	1.340.122	2.318.461	506.361	51.779	797.016	3.673.617	4.988.014	8.661.631
Jun	1.874.879	1.367.575	2.312.554	416.891	44.158	703.238	3.476.841	4.358.931	7.835.772
Jul	1.909.336	1.337.623	2.237.725	422.382	46.482	694.088	3.400.677	4.341.287	7.741.964
Ago	1.801.169	1.290.833	2.215.189	393.123	43.549	692.894	3.344.755	4.565.287	7.910.042
Sep	1.749.650	1.291.399	2.193.985	408.538	43.391	706.649	3.352.563	4.599.018	7.951.581
Oct	1.803.020	1.321.433	2.279.678	418.248	43.604	694.489	3.436.019	5.030.121	8.466.140
Nov	1.938.790	1.380.442	2.264.928	471.868	41.811	695.217	3.473.824	5.295.112	8.768.936
Dic	2.193.176	1.698.674	2.728.703	444.081	42.453	698.836	3.914.073	5.361.311	9.275.384
2003									
Ene	1.997.794	1.466.772	2.478.448	445.415	49.500	652.699	3.626.062	5.384.771	9.010.833
Feb	1.971.192	1.454.613	2.502.208	454.820	53.361	674.341	3.684.730	5.378.583	9.063.313
Mar	2.218.791	1.545.195	2.660.256	476.911	57.659	700.839	3.895.665	5.709.290	9.604.955
Abr	2.449.659	1.716.382	2.890.629	550.806	53.900	711.157	4.206.492	6.187.507	10.393.999
May	2.542.931	1.749.258	2.900.880	572.868	50.658	694.221	4.218.627	5.685.798	9.904.425
Jun	2.824.490	1.729.117	2.917.188	577.270	42.733	717.593	4.254.784	5.649.001	9.903.785
Jul	2.806.052	1.718.629	2.950.635	575.748	41.905	728.655	4.296.943	5.615.569	9.912.512
Ago	2.981.497	1.796.668	3.091.334	579.120	39.930	726.976	4.437.360	5.717.236	10.154.596
Sep	2.944.004	1.756.003	3.044.220	619.927	28.737	706.065	4.398.949	5.753.607	10.152.556
Oct	2.974.637	1.790.236	3.104.343	585.940	22.717	693.505	4.406.505	5.688.572	10.095.077
Nov	2.903.887	1.771.066	3.035.456	575.008	24.816	677.843	4.313.123	5.339.345	9.652.468
Dic	3.461.744	2.206.814	3.788.878	602.263	28.472	659.561	5.079.174	5.283.641	10.362.815
2004									
Ene	3.279.114	1.935.729	3.433.532	607.353	35.787	739.508	4.816.180	5.416.634	10.232.814
Feb	3.363.739	2.000.671	3.584.565	638.832	35.691	730.271	4.989.359	5.278.823	10.268.182
Mar	3.570.125	2.115.407	3.657.963	617.263	25.181	722.606	5.023.013	5.537.248	10.560.261
Abr	3.580.119	2.180.279	3.801.424	620.954	18.109	727.789	5.168.276	5.699.890	10.868.166
May	3.497.272	2.045.693	3.674.031	635.536	14.083	747.274	5.070.924	5.834.006	10.904.930
Jun	3.517.228	1.957.576	3.655.781	617.440	13.274	776.304	5.062.799	5.670.528	10.733.327
Jul	3.628.281	1.940.691	3.716.287	628.883	13.483	781.398	5.140.051	5.630.024	10.770.075
Ago	3.699.396	1.932.465	3.725.441	630.653	12.607	763.934	5.132.635	5.638.514	10.771.149
Sep	3.769.420	1.903.625	3.817.441	659.588	4.144	744.090	5.225.263	5.624.100	10.849.363
Oct	3.690.392	1.948.390	3.890.639	732.292	7.637	748.037	5.378.605	5.648.364	11.026.969
Nov	3.662.804	1.958.662	3.922.512	794.953	7.100	745.760	5.470.325	5.486.679	10.957.004
Dic	4.060.380	2.487.567	4.705.777	841.940	5.726	746.383	6.299.826	5.434.062	11.733.888
2005									
Ene	3.731.290	2.089.840	4.347.397	863.012	8.296	743.404	5.962.109	5.528.574	11.490.683
Feb	3.825.263	2.151.052	4.447.225	868.790	8.148	767.260	6.091.423	5.380.834	11.472.257
Mar	3.754.028	2.219.483	4.545.097	762.370	8.692	774.352	6.090.511	5.530.929	11.621.440
Abr	3.628.375	2.245.481	4.519.659	856.433	8.988	786.076	6.171.156	5.799.891	11.971.047
May	3.618.647	2.222.642	4.517.086	836.720	9.760	788.318	6.151.884	5.719.441	11.871.325
Jun	3.553.162	2.214.001	4.540.286	893.429	10.530	766.977	6.211.222	5.713.845	11.925.067
Jul	3.571.055	2.225.767	4.570.606	908.494	10.311	770.223	6.259.634	5.581.103	11.840.737
Ago	3.558.849	2.245.354	4.570.937	888.264	7.704	782.494	6.249.399	5.588.420	11.837.819
Sep	3.586.667	2.251.376	4.632.972	923.030	738	805.572	6.362.312	5.605.810	11.968.122
Oct	3.602.342	2.264.627	4.585.047	1.006.841	739	822.091	6.414.718	5.618.005	12.032.723
Nov	3.624.223	2.317.481	4.740.961	1.002.194	697	812.372	6.556.224	5.525.589	12.081.813
Dic	4.240.520	2.924.898	5.674.712	812.194	2.197	839.695	7.328.798	5.379.703	12.708.501
2006									
Ene	4.068.356	2.478.031	5.213.077	856.380	2.087	857.782	6.929.326	5.505.957	12.435.283
Feb	3.923.495	2.588.300	5.265.899	799.362	2.527	867.379	6.935.167	5.414.039	12.349.206
Mar	3.880.313	2.554.908	5.243.411	927.593	3.532	877.905	7.052.441	5.612.776	12.665.217
Abr	3.779.545	2.563.284	5.198.467	709.108	3.385	910.064	6.821.024	5.659.850	12.480.874

Fuente: Gerencia de Estudios Económicos, Departamento de Estudios Monetarios y Financieros

Nota: No incluye los depósitos del sector público

Cuadro N° 19

Agregados monetarios.
Tasas de variación, (%).

Año	BM		M0		M1		M2		M3	
	Base monetaria		Billetes y monedas en circulación		M1		M2		M3	
	Variación		Variación		Variación		Variación		Variación	
	Mensual	Interanual	Mensual	Interanual	Mensual	Interanual	Mensual	Interanual	Mensual	Interanual
2002										
Ene	-19,6	-0,6	-19,7	5,2	-15,2	6,9	-10,7	4,9	-1,5	19,5
Feb	-5,1	-0,7	-7,1	2,3	-4,9	4,4	-4,1	3,3	-3,6	14,2
Mar	6,5	3,6	6,0	4,6	4,6	11,4	3,6	6,9	-0,6	13,0
Abr	1,2	-1,4	0,5	-1,1	0,7	3,4	0,6	1,4	-1,0	9,2
May	6,0	6,2	1,5	5,0	1,0	9,8	1,1	4,6	-0,8	8,2
Jun	-3,4	4,0	2,0	7,1	-0,3	5,8	-5,4	-3,9	-9,5	-6,8
Jul	1,8	6,6	-2,2	3,5	-3,2	4,5	-2,2	-3,4	-1,2	-9,5
Ago	-5,7	-1,4	-3,5	-2,4	-1,0	0,3	-1,6	-6,1	2,2	-7,0
Sep	-2,9	-2,7	0,0	0,9	-1,0	-0,6	0,2	-5,8	0,5	-7,8
Oct	3,1	3,0	2,3	4,8	3,9	4,1	2,5	-1,8	6,5	-3,5
Nov	7,5	9,4	4,5	7,0	-0,6	2,7	1,1	-1,3	3,6	-3,0
Dic	13,1	-1,5	23,1	2,2	20,5	1,0	12,7	-3,8	5,8	-0,6
2003										
Ene	-8,9	11,6	-13,7	9,9	-9,2	8,2	-7,4	-0,2	-2,9	-2,0
Feb	-1,3	16,0	-0,8	17,4	1,0	14,9	1,6	5,7	0,6	2,2
Mar	12,6	22,6	6,2	17,6	6,3	16,8	5,7	7,9	6,0	9,0
Abr	10,4	33,8	11,1	30,0	8,7	26,0	8,0	15,8	8,2	19,1
May	3,8	31,0	1,9	30,5	0,4	25,1	0,3	14,8	-4,7	14,3
Jun	11,1	50,6	-1,2	26,4	0,6	26,1	0,9	22,4	0,0	26,4
Jul	-0,7	47,0	-0,6	28,5	1,1	31,9	1,0	26,4	0,1	28,0
Ago	6,3	65,5	4,5	39,2	4,8	39,6	3,3	32,7	2,4	28,4
Sep	-1,3	68,3	-2,3	36,0	-1,5	38,8	-0,9	31,2	0,0	27,7
Oct	1,0	65,0	1,9	35,5	2,0	36,2	0,2	28,2	-0,6	19,2
Nov	-2,4	49,8	-1,1	28,3	-2,2	34,0	-2,1	24,2	-4,4	10,1
Dic	19,2	57,8	24,6	29,9	24,8	38,9	17,8	29,8	7,4	11,7
2004										
Ene	-5,3	64,1	-12,3	32,0	-9,4	38,5	-5,2	32,8	-1,3	13,6
Feb	2,6	70,6	3,4	37,5	4,4	43,3	3,6	35,4	0,3	13,3
Mar	6,1	60,9	5,7	36,9	2,0	37,5	0,7	28,9	2,8	9,9
Abr	0,3	46,1	3,1	27,0	3,9	31,5	2,9	22,9	2,9	4,6
May	-2,3	37,5	-6,2	16,9	-3,4	26,7	-1,9	20,2	0,3	10,1
Jun	0,6	24,5	-4,3	13,2	-0,5	25,3	-0,2	19,0	-1,6	8,4
Jul	3,2	29,3	-0,9	12,9	1,7	25,9	1,5	19,6	0,3	8,7
Ago	2,0	24,1	-0,4	7,6	0,2	20,5	-0,1	15,7	0,0	6,1
Sep	1,9	28,0	-1,5	8,4	2,5	25,4	1,8	18,8	0,7	6,9
Oct	-2,1	24,1	2,4	8,8	1,9	25,3	2,9	22,1	1,6	9,2
Nov	-0,7	26,1	0,5	10,6	0,8	29,2	1,7	26,8	-0,6	13,5
Dic	10,9	17,3	27,0	12,7	20,0	24,2	15,2	24,0	7,1	13,2
2005										
Ene	-8,1	13,8	-16,0	8,0	-7,6	26,6	-5,4	23,8	-2,1	12,3
Feb	2,5	13,7	2,9	7,5	2,3	24,1	2,2	22,1	-0,2	11,7
Mar	-1,9	5,2	3,2	4,9	2,2	24,3	0,0	21,3	1,3	10,0
Abr	-3,3	1,3	1,2	3,0	-0,6	18,9	1,3	19,4	3,0	10,1
May	-0,3	3,5	-1,0	8,6	-0,1	22,9	-0,3	21,3	-0,8	8,9
Jun	-1,8	1,0	-0,4	13,1	0,5	24,2	1,0	22,7	0,5	11,1
Jul	0,5	-1,6	0,5	14,7	0,7	23,0	0,8	21,8	-0,7	9,9
Ago	-0,3	-3,8	0,9	16,2	0,0	22,7	-0,2	21,8	0,0	9,9
Sep	0,8	-4,8	0,3	18,3	1,4	21,4	1,8	21,8	1,1	10,3
Oct	0,4	-2,4	0,6	16,2	-1,0	17,8	0,8	19,3	0,5	9,1
Nov	0,6	-1,1	2,3	18,3	3,4	20,9	2,2	19,9	0,4	10,3
Dic	17,0	4,4	26,2	17,6	19,7	20,6	11,8	16,3	5,2	8,3
2006										
Ene	-4,1	9,0	-15,3	18,6	-8,1	19,9	-5,5	16,2	-2,1	8,2
Feb	-3,6	2,6	4,4	20,3	1,0	18,4	0,1	13,9	-0,7	7,6
Mar	-1,1	3,4	-1,3	15,1	-0,4	15,4	1,7	15,8	2,6	9,0
Abr	-2,6	4,2	0,3	14,2	-0,9	15,0	-3,3	10,5	-1,5	4,3

Fuente: Gerencia de Estudios Económicos, Departamento de Estudios Monetarios y Financieros.

Cuadro N° 20

Depósitos del sector privado en el sistema bancario.

Año	En moneda nacional (en millones de guaraníes)					Part. %	En Moneda extranjera			Part. %	Total de depósitos (millones de guaraníes)
	Cuenta corriente 1	Ahorro a la vista 2	Ahorro a plazo 3	CD's 4	Total (1+2+3+4) 5		Millones de USD	Tipo de cambio	En millones de guaraníes		
2002											
Ene	1.189.105	516.922	45.368	781.071	2.532.466	31	1149,39	4.835	5.557.301	69	8.089.767
Feb	1.111.251	462.699	57.591	786.126	2.417.667	31	1094,60	4.915	5.379.957	69	7.797.624
Mar	1.143.063	490.828	50.227	790.316	2.474.434	32	1075,69	4.838	5.204.194	68	7.678.628
Abr	1.174.870	473.720	51.308	812.694	2.512.592	33	1056,03	4.825	5.095.368	67	7.607.960
May	1.179.183	506.361	51.779	797.016	2.534.339	34	968,55	5.150	4.988.014	66	7.522.353
Jun	1.083.088	416.891	44.158	703.238	2.247.375	34	751,54	5.800	4.358.931	66	6.606.306
Jul	1.080.092	422.382	46.482	694.088	2.243.044	34	735,81	5.900	4.341.287	66	6.584.331
Ago	1.066.442	393.123	43.549	692.894	2.196.008	32	748,41	6.100	4.565.287	68	6.761.295
Sep	1.083.333	408.538	43.391	706.649	2.241.911	33	766,50	6.000	4.599.018	67	6.840.929
Oct	1.153.322	418.248	43.604	694.489	2.309.663	31	779,86	6.450	5.030.121	69	7.339.784
Nov	1.116.594	471.868	41.811	695.217	2.325.490	31	767,41	6.900	5.295.112	69	7.620.602
Dic	1.277.499	444.081	42.453	698.836	2.462.869	31	765,90	7.000	5.361.311	69	7.824.180
2003											
Ene	1.233.433	445.415	49.500	652.699	2.381.047	31	780,40	6.900	5.384.771	69	7.765.818
Feb	1.236.197	454.820	53.361	674.341	2.418.719	31	779,50	6.900	5.378.583	69	7.797.302
Mar	1.320.409	476.911	57.659	700.839	2.555.818	31	829,84	6.880	5.709.290	69	8.265.108
Abr	1.426.259	550.806	53.900	711.157	2.742.122	31	904,61	6.840	6.187.507	69	8.929.629
May	1.470.833	572.868	50.658	694.221	2.788.580	33	917,06	6.200	5.685.798	67	8.474.378
Jun	1.525.340	577.270	42.733	717.593	2.862.936	34	911,13	6.200	5.649.001	66	8.511.937
Jul	1.548.112	575.748	41.905	728.655	2.894.420	34	928,19	6.050	5.615.569	66	8.509.989
Ago	1.644.162	579.120	39.930	726.976	2.990.188	34	911,84	6.270	5.717.236	66	8.707.424
Sep	1.639.544	619.927	28.737	706.065	2.994.273	34	916,18	6.280	5.753.607	66	8.747.880
Oct	1.647.808	585.940	22.717	693.505	2.949.970	34	916,03	6.210	5.688.572	66	8.638.542
Nov	1.598.745	575.008	24.816	677.843	2.876.412	35	876,74	6.090	5.339.345	65	8.215.757
Dic	1.959.593	602.263	28.472	659.561	3.249.889	38	870,45	6.070	5.283.641	62	8.533.530
2004											
Ene	1.898.086	607.353	35.787	739.508	3.280.734	38	873,65	6.200	5.416.634	62	8.697.368
Feb	1.952.211	638.832	35.691	730.271	3.357.005	39	875,43	6.030	5.278.823	61	8.635.828
Mar	1.954.548	617.263	25.181	722.606	3.319.598	37	944,92	5.860	5.537.248	63	8.856.846
Abr	1.987.134	620.954	18.109	727.789	3.353.986	37	995,61	5.725	5.699.890	63	9.053.876
May	2.002.695	635.536	14.083	747.274	3.399.588	37	977,22	5.970	5.834.006	63	9.233.594
Jun	2.044.018	617.440	13.274	776.304	3.451.036	38	962,74	5.890	5.670.528	62	9.121.564
Jul	2.061.824	628.883	13.483	781.398	3.485.588	38	952,63	5.910	5.630.024	62	9.115.612
Ago	2.114.282	630.653	12.607	763.934	3.521.476	38	954,06	5.910	5.638.514	62	9.159.990
Sep	2.208.166	659.588	4.144	744.090	3.615.988	39	946,02	5.945	5.624.100	61	9.240.088
Oct	2.222.591	732.292	7.637	748.037	3.710.557	40	931,30	6.065	5.648.364	60	9.358.921
Nov	2.258.779	794.953	7.100	745.760	3.806.592	41	895,78	6.125	5.486.679	59	9.293.271
Dic	2.567.439	841.940	5.726	746.383	4.161.488	43	870,84	6.240	5.434.062	57	9.595.550
2005											
Ene	2.587.507	863.012	8.296	743.404	4.202.219	43	873,39	6.330	5.528.574	57	9.730.793
Feb	2.611.001	868.790	8.148	767.260	4.255.199	44	861,62	6.245	5.380.834	56	9.636.033
Mar	2.651.019	762.370	8.692	774.352	4.196.433	43	880,02	6.285	5.530.929	57	9.727.362
Abr	2.552.854	856.433	8.988	786.076	4.204.351	42	927,24	6.255	5.799.891	58	10.004.242
May	2.591.265	836.720	9.760	788.318	4.226.063	42	918,79	6.225	5.719.441	58	9.945.504
Jun	2.642.490	893.429	10.530	766.977	4.313.426	43	942,88	6.060	5.713.845	57	10.027.271
Jul	2.622.496	908.494	10.311	770.223	4.311.524	44	934,86	5.970	5.581.103	56	9.892.627
Ago	2.660.871	888.264	7.704	782.494	4.339.333	44	919,15	6.080	5.588.420	56	9.927.753
Sep	2.658.940	923.030	738	805.572	4.388.280	44	918,99	6.100	5.605.810	56	9.994.090
Oct	2.629.826	1.006.841	739	822.091	4.459.497	44	916,48	6.130	5.618.005	56	10.077.502
Nov	2.767.151	1.002.194	697	812.372	4.582.414	45	899,93	6.140	5.525.589	55	10.108.003
Dic	3.111.248	812.194	2.197	839.695	4.765.334	47	881,92	6.100	5.379.703	53	10.145.037
2006											
Ene	3.039.884	856.380	2.087	857.782	4.756.133	46	898,20	6.130	5.505.957	54	10.262.090
Feb	3.031.517	799.362	2.527	867.379	4.700.785	46	905,36	5.980	5.414.039	54	10.114.824
Mar	2.978.168	927.593	3.532	877.905	4.787.198	46	946,51	5.930	5.612.776	54	10.399.974
Abr	2.896.456	709.108	3.385	910.064	4.519.013	44	986,04	5.740	5.659.850	56	10.178.863

Fuente: Gerencia de Estudios Económicos, Departamento de Estudios Monetarios y Financieros.

Cuadro N° 21

Depósitos totales en el sistema bancario.

Año	En moneda nacional (en millones de guaraníes)					Part. %	En moneda extranjera				Total de depósitos (millones de guaraníes)	
	Cuenta corriente	Ahorro a la vista	Ahorro a plazo	CD's	Total (1+2+3+4)		Millones de USD	Tipo de cambio	En millones de guaraníes	Part. %		
	1	2	3	4	(1+2+3+4)		de USD	de cambio	de guaraníes	%		
2002												
Ene	1.554.630	570.031	49.508	912.619	3.086.788	34	1261,92	4.835	6.101.387	66	9.188.176	
Feb	1.509.537	502.955	57.591	919.553	2.989.636	33	1208,02	4.915	5.937.441	67	8.927.077	
Mar	1.594.643	533.210	50.227	916.154	3.094.234	35	1188,18	4.838	5.748.395	65	8.842.629	
Abr	1.625.453	542.229	51.353	918.178	3.137.214	36	1168,73	4.825	5.639.144	64	8.776.357	
May	1.614.646	574.660	51.824	885.027	3.126.158	36	1081,87	5.150	5.571.615	64	8.697.772	
Jun	1.532.126	475.532	44.203	788.292	2.840.153	36	853,02	5.800	4.947.500	64	7.787.654	
Jul	1.466.943	464.337	46.482	772.031	2.749.793	36	831,84	5.900	4.907.834	64	7.657.626	
Ago	1.398.857	420.195	43.549	788.743	2.651.343	34	845,08	6.100	5.154.975	66	7.806.318	
Sep	1.458.042	438.541	43.391	806.013	2.745.987	35	865,76	6.000	5.194.547	65	7.940.534	
Oct	1.517.617	467.978	49.932	818.181	2.853.708	34	873,96	6.450	5.637.038	66	8.490.747	
Nov	1.491.788	510.611	46.311	816.391	2.865.101	32	864,40	6.900	5.964.345	68	8.829.446	
Dic	1.608.334	479.593	46.953	820.160	2.955.039	33	864,96	7.000	6.054.719	67	9.009.758	
2003												
Ene	1.511.796	488.247	54.000	784.138	2.838.181	32	878,44	6.900	6.061.244	68	8.899.425	
Feb	1.605.496	490.370	57.861	818.674	2.972.401	33	874,58	6.900	6.034.635	67	9.007.036	
Mar	1.737.931	524.546	62.159	862.397	3.187.033	33	927,92	6.880	6.384.071	67	9.571.104	
Abr	1.963.446	597.445	57.400	851.122	3.469.413	34	997,30	6.840	6.821.523	66	10.290.936	
May	1.914.006	620.693	51.658	824.268	3.410.625	36	997,91	6.200	6.187.058	64	9.597.683	
Jun	1.937.209	640.660	43.733	835.365	3.456.967	36	984,08	6.200	6.101.325	64	9.558.292	
Jul	1.996.564	625.429	41.905	845.050	3.508.948	37	1000,28	6.050	6.051.699	63	9.560.647	
Ago	2.090.549	616.484	39.930	833.621	3.580.584	37	989,17	6.270	6.202.078	63	9.782.662	
Sep	2.029.844	670.911	28.737	820.906	3.550.398	36	1001,59	6.280	6.289.960	64	9.840.358	
Oct	2.102.462	642.963	22.717	788.174	3.556.316	36	1023,10	6.090	6.230.649	64	9.786.965	
Nov	2.110.850	617.008	26.116	772.512	3.526.486	38	960,37	6.090	5.848.671	62	9.375.157	
Dic	2.451.782	673.529	31.272	752.096	3.908.679	40	953,35	6.070	5.786.831	60	9.695.510	
2004												
Ene	2.536.321	674.294	38.587	830.293	4.079.495	41	953,74	6.200	5.913.192	59	9.992.688	
Feb	2.586.044	693.866	44.491	816.305	4.140.707	41	968,49	6.030	5.840.016	59	9.980.723	
Mar	2.711.838	702.010	32.481	800.540	4.246.869	41	1042,63	5.860	6.109.814	59	10.356.683	
Abr	2.730.906	682.691	25.409	799.223	4.238.228	40	1089,94	5.725	6.239.911	60	10.478.139	
May	2.760.379	697.292	14.083	822.858	4.294.612	40	1073,98	5.970	6.411.633	60	10.706.245	
Jun	2.852.485	698.115	13.274	849.122	4.412.996	42	1055,81	5.890	6.218.733	58	10.631.729	
Jul	2.872.779	687.510	13.483	853.316	4.427.088	42	1038,59	5.910	6.138.093	58	10.565.181	
Ago	2.958.215	697.154	12.607	822.677	4.490.653	42	1039,15	5.910	6.141.401	58	10.632.054	
Sep	3.078.805	730.350	4.144	801.928	4.615.227	43	1030,64	5.945	6.127.167	57	10.742.394	
Oct	3.048.713	822.188	7.637	805.875	4.684.413	43	1017,54	6.065	6.171.365	57	10.855.778	
Nov	3.089.500	874.612	7.100	803.298	4.774.510	44	984,53	6.125	6.030.235	56	10.804.745	
Dic	3.362.824	904.638	5.726	807.604	5.080.792	46	961,18	6.240	5.997.735	54	11.078.527	
2005												
Ene	3.377.554	960.450	8.296	804.625	5.150.925	46	968,21	6.330	6.128.791	54	11.279.716	
Feb	3.403.833	962.415	8.148	825.781	5.200.177	47	955,57	6.245	5.967.511	53	11.167.688	
Mar	3.504.899	869.951	8.692	830.073	5.213.615	46	971,73	6.285	6.107.314	54	11.320.929	
Abr	3.364.085	975.194	8.988	843.597	5.191.864	45	1021,09	6.255	6.386.911	55	11.578.775	
May	3.428.647	937.395	9.760	837.389	5.213.191	45	1016,45	6.225	6.327.372	55	11.540.563	
Jun	3.472.807	1.004.177	10.530	814.382	5.301.896	46	1046,48	6.060	6.341.644	54	11.643.540	
Jul	3.423.964	1.023.291	10.311	815.027	5.272.593	46	1036,41	5.970	6.187.390	54	11.459.983	
Ago	3.552.123	1.026.483	8.904	827.577	5.415.087	47	1020,67	6.080	6.205.653	53	11.620.740	
Sep	3.479.687	1.058.073	1.938	850.655	5.390.353	46	1020,46	6.100	6.224.806	54	11.615.159	
Oct	3.485.542	1.086.928	1.939	909.174	5.483.583	47	1020,12	6.130	6.253.335	53	11.736.918	
Nov	3.668.570	1.074.396	1.897	900.505	5.645.368	48	1009,23	6.140	6.196.642	52	11.842.010	
Dic	4.003.882	880.954	3.397	921.161	5.809.394	49	1004,99	6.100	6.130.417	51	11.939.811	
2006												
Ene	3.990.677	901.699	3.287	962.527	5.858.190	49	1002,54	6.130	6.145.581	51	12.003.771	
Feb	3.966.697	835.912	5.227	1.066.158	5.873.994	49	1007,83	5.980	6.026.802	51	11.900.796	
Mar	3.787.661	981.706	6.232	1.076.684	5.852.283	49	1047,60	5.930	6.212.270	51	12.064.553	
Abr	3.806.749	752.284	6.085	1.126.211	5.691.329	48	1086,94	5.740	6.239.038	52	11.930.367	

Fuente: Gerencia de Estudios Económicos, Departamento de Estudios Monetarios y Financieros.
Nota: 1/ Incluye depósitos del sector privado y del sector público en el sistema bancario.

Cuadro N° 22

Créditos del sector bancario al sector privado.

Año	Moneda nacional	Moneda extranjera		Tipo de cambio	Total de saldos
	En millones de guaraníes	En millones de guaraníes	En millones USD		En millones de guaraníes
2002					
Ene	2.964.540	3.608.896	746,4	4.835	6.573.436
Feb	2.973.575	3.640.933	740,8	4.915	6.614.508
Mar	2.974.203	3.619.918	748,2	4.838	6.594.121
Abr	2.883.671	3.621.220	750,5	4.825	6.504.891
May	2.798.905	3.813.679	740,5	5.150	6.612.584
Jun	2.702.898	3.746.001	645,9	5.800	6.448.899
Jul	2.694.227	3.819.137	647,3	5.900	6.513.364
Ago	2.557.647	3.836.039	628,9	6.100	6.393.686
Sep	2.589.628	3.620.363	603,4	6.000	6.209.991
Oct	2.628.331	3.866.650	599,5	6.450	6.494.981
Nov	2.662.962	3.964.812	574,6	6.900	6.627.774
Dic	2.625.290	3.868.024	552,6	7.000	6.493.314
2003					
Ene	2.560.269	3.802.438	551,1	6.900	6.362.707
Feb	2.505.397	3.786.905	548,8	6.900	6.292.302
Mar	2.446.283	3.740.417	543,7	6.880	6.186.700
Abr	2.361.775	3.753.246	548,7	6.840	6.115.021
May	2.216.800	3.133.481	505,4	6.200	5.350.281
Jun	2.146.109	3.031.873	489,0	6.200	5.177.982
Jul	2.145.075	2.802.947	463,3	6.050	4.948.022
Ago	2.115.414	2.791.416	445,2	6.270	4.906.830
Sep	2.082.669	2.735.629	435,6	6.280	4.818.298
Oct	2.066.152	2.785.079	448,5	6.210	4.851.231
Nov	2.053.262	2.719.909	446,6	6.090	4.773.171
Dic	2.063.697	2.796.097	460,6	6.070	4.859.794
2004					
Ene	2.140.713	2.888.949	466,0	6.200	5.029.662
Feb	2.176.924	2.889.861	479,2	6.030	5.066.785
Mar	2.119.874	2.837.138	484,2	5.860	4.957.012
Abr	2.119.106	2.766.522	483,2	5.725	4.885.628
May	2.076.442	2.915.192	488,3	5.970	4.991.634
Jun	2.115.228	2.937.855	498,8	5.890	5.053.083
Jul	2.138.944	2.993.520	506,5	5.910	5.132.464
Ago	2.159.354	2.923.393	494,7	5.910	5.082.747
Sep	2.220.939	2.943.199	495,1	5.945	5.164.138
Oct	2.419.328	2.966.489	489,1	6.065	5.385.817
Nov	2.587.431	2.999.128	489,7	6.125	5.586.559
Dic	2.668.043	2.970.618	476,1	6.240	5.638.661
2005					
Ene	2.725.108	2.982.754	471,2	6.330	5.707.862
Feb	2.785.621	2.918.804	467,4	6.245	5.704.425
Mar	2.794.368	2.907.990	462,7	6.285	5.702.358
Abr	2.776.496	2.801.858	447,9	6.255	5.578.354
May	2.736.124	2.735.109	439,4	6.225	5.471.233
Jun	2.745.178	2.564.011	423,1	6.060	5.309.189
Jul	2.755.422	2.493.891	417,7	5.970	5.249.313
Ago	2.828.502	2.550.475	419,5	6.080	5.378.977
Sep	2.938.781	2.661.284	436,3	6.100	5.600.065
Oct	3.091.289	2.819.153	459,9	6.130	5.910.442
Nov	3.265.679	2.929.885	477,2	6.140	6.195.564
Dic	3.375.624	3.010.698	493,6	6.100	6.386.322
2006					
Ene	3.378.585	2.989.295	487,7	6.130	6.367.880
Feb	3.394.310	2.943.819	492,3	5.980	6.338.129
Mar	3.416.194	2.891.589	487,6	5.930	6.307.783
Abr	3.372.633	2.839.607	494,7	5.740	6.212.240
Jun	2.745.178	2.564.011	423,1	6.060	5.309.189

Fuente: Gerencia de Estudios Económicos, Departamento de Estudios Monetarios y Financieros.

Cuadro N° 23

Créditos y depósitos del sector privado en el sistema bancario.
Tasas de variación en porcentaje. *

Año	Depósitos del sector privado en el sistema bancario						Créditos del sistema bancario al sector privado					
	Guaraníes		Dólares		Totales		Guaraníes		Dólares		Totales	
	Mensual	Interanual	Mensual	Interanual	Mensual	Interanual	Mensual	Interanual	Mensual	Interanual	Mensual	Interanual
2002												
Ene	-5,9	5,8	5,6	31,5	1,7	22,2	0,7	3,0	2,1	26,5	1,5	14,7
Feb	-4,5	3,7	-3,2	22,6	-3,6	16,1	0,3	2,9	0,9	22,2	0,6	12,7
Mar	2,3	8,1	-3,3	17,6	-1,5	14,4	0,0	3,6	-0,6	20,5	-0,3	12,2
Abr	1,5	2,8	-2,1	15,5	-0,9	11,0	-3,0	1,2	0,0	19,3	-1,4	10,5
May	0,9	3,3	-2,1	11,0	-1,1	8,3	-2,9	0,3	5,3	24,5	1,7	13,0
Jun	-11,3	-11,2	-12,6	-9,0	-12,2	-9,8	-3,4	-3,5	-1,8	18,4	-2,5	8,1
Jul	-0,2	-8,0	-0,4	-13,7	-0,3	-11,9	-0,3	-2,8	2,0	16,0	1,0	7,4
Ago	-2,1	-10,6	5,2	-7,7	2,7	-8,7	-5,1	-6,4	0,4	15,7	-1,8	5,7
Sep	2,1	-9,5	0,7	-9,3	1,2	-9,3	1,3	-6,8	-5,6	6,4	-2,9	0,5
Oct	3,0	-5,8	9,4	-4,5	7,3	-4,9	1,5	-8,6	6,8	10,8	4,6	2,0
Nov	0,7	-5,0	5,3	-4,0	3,8	-4,3	1,3	-9,9	2,5	10,7	2,0	1,4
Dic	5,9	-8,5	1,3	1,8	2,7	-1,7	-1,4	-10,8	-2,4	9,5	-2,0	0,2
2003												
Ene	-3,3	-6,0	0,4	-3,1	-0,7	-4,0	-2,5	-13,6	-1,7	5,4	-2,0	-3,2
Feb	1,6	0,0	-0,1	0,0	0,4	0,0	-2,1	-15,7	-0,4	4,0	-1,1	-4,9
Mar	5,7	3,3	6,1	9,7	6,0	7,6	-2,4	-17,7	-1,2	3,3	-1,7	-6,2
Abr	7,3	9,1	8,4	21,4	8,0	17,4	-3,5	-18,1	0,3	3,6	-1,2	-6,0
May	1,7	10,0	-8,1	14,0	-5,1	12,7	-6,1	-20,8	-16,5	-17,8	-12,5	-19,1
Jun	2,7	27,4	-0,6	29,6	0,4	28,8	-3,2	-20,6	-3,2	-19,1	-3,2	-19,7
Jul	1,1	29,0	-0,6	29,4	0,0	29,2	0,0	-20,4	-7,6	-26,6	-4,4	-24,0
Ago	3,3	36,2	1,8	25,2	2,3	28,8	-1,4	-17,3	-0,4	-27,2	-0,8	-23,3
Sep	0,1	33,6	0,6	25,1	0,5	27,9	-1,5	-19,6	-2,0	-24,4	-1,8	-22,4
Oct	-1,5	27,7	-1,1	13,1	-1,2	17,7	-0,8	-21,4	1,8	-28,0	0,7	-25,3
Nov	-2,5	23,7	-6,1	0,8	-4,9	7,8	-0,6	-22,9	-2,3	-31,4	-1,6	-28,0
Dic	13,0	32,0	-1,0	-1,4	3,9	9,1	0,5	-21,4	2,8	-27,7	1,8	-25,2
2004												
Ene	0,9	37,8	2,5	0,6	1,9	12,0	3,7	-16,4	3,3	-24,0	3,5	-21,0
Feb	2,3	38,8	-2,5	-1,9	-0,7	10,8	1,7	-13,1	0,0	-23,7	0,7	-19,5
Mar	-1,1	29,9	4,9	-3,0	2,6	7,2	-2,6	-13,3	-1,8	-24,1	-2,2	-19,9
Abr	1,0	22,3	2,9	-7,9	2,2	1,4	0,0	-10,3	-2,5	-26,3	-1,4	-20,1
May	1,4	21,9	2,4	2,6	2,0	9,0	-2,0	-6,3	5,4	-7,0	2,2	-6,7
Jun	1,5	20,5	-2,8	0,4	-1,2	7,2	1,9	-1,4	0,8	-3,1	1,2	-2,4
Jul	1,0	20,4	-0,7	0,3	-0,1	7,1	1,1	-0,3	1,9	6,8	1,6	3,7
Ago	1,0	17,8	0,2	-1,4	0,5	5,2	1,0	2,1	-2,3	4,7	-1,0	3,6
Sep	2,7	20,8	-0,3	-2,3	0,9	5,6	2,9	6,6	0,7	7,6	1,6	7,2
Oct	2,6	25,8	0,4	-0,7	1,3	8,3	8,9	17,1	0,8	6,5	4,3	11,0
Nov	2,6	32,3	-2,9	2,8	-0,7	13,1	6,9	26,0	1,1	10,3	3,7	17,0
Dic	9,3	28,1	-1,0	2,8	3,3	12,4	3,1	29,3	-1,0	6,2	0,9	16,0
2005												
Ene	1,0	28,1	1,7	2,1	1,4	11,9	2,1	27,3	0,4	3,2	1,2	13,5
Feb	1,3	26,8	-2,7	1,9	-1,0	11,6	2,2	28,0	-2,1	1,0	-0,1	12,6
Mar	-1,4	26,4	2,8	-0,1	0,9	9,8	0,3	31,8	-0,4	2,5	0,0	15,0
Abr	0,2	25,4	4,9	1,8	2,8	10,5	-0,6	31,0	-3,6	1,3	-2,2	14,2
May	0,5	24,3	-1,4	-2,0	-0,6	7,7	-1,5	31,8	-2,4	-6,2	-1,9	9,6
Jun	2,1	25,0	-0,1	0,8	0,8	9,9	0,3	29,8	-6,3	-12,7	-3,0	5,1
Jul	0,0	23,7	-2,3	-0,9	-1,3	8,5	0,4	28,8	-2,7	-16,7	-1,1	2,3
Ago	0,6	23,2	0,1	-0,9	0,4	8,4	2,7	31,0	2,3	-12,8	2,5	5,8
Sep	1,1	21,4	0,3	-0,3	0,7	8,2	3,9	32,3	4,3	-9,6	4,1	8,4
Oct	1,6	20,2	0,2	-0,5	0,8	7,7	5,2	27,8	5,9	-5,0	5,5	9,7
Nov	2,8	20,4	-1,6	0,7	0,3	8,8	5,6	26,2	3,9	-2,3	4,8	10,9
Dic	4,0	14,5	-2,6	-1,0	0,4	5,7	3,4	26,5	2,8	1,3	3,1	13,3
2006												
Ene	-0,2	13,2	2,3	-0,4	1,2	5,5	0,1	24,0	-0,7	0,2	-0,3	11,6
Feb	-1,2	10,5	-1,7	0,6	-1,4	5,0	0,5	21,9	-1,5	0,9	-0,5	11,1
Mar	1,8	14,1	3,7	1,5	2,8	6,9	0,6	22,3	-1,8	-0,6	-0,5	10,6
Abr	-5,6	7,5	0,8	-2,4	-2,1	1,7	-1,3	21,5	-1,8	1,3	-1,5	11,4

Fuente: Gerencia de Estudios Económicos, Departamento de Estudios Monetarios y Financieros.

* Las variaciones se refieren a los valores en moneda nacional.

Cuadro N° 24

Tasas efectivas de interés.
Sistema bancario - moneda nacional.
Promedios mensuales (en porcentaje anual).

Año	Activas	Pasivas			Margen de intermediación	Call		
	Promedio ponderado	A la vista	A plazo	CDA		Promedio ponderado	Interbancario	BCP
2002	50,5	9,4	21,7	22,9	12,3	38,2	13,9	12,8
Ene	51,4	6,5	21,7	22,9	11,6	39,8	15,1	14,8
Feb	47,2	7,7	20,5	23,1	10,7	36,6	17,3	15,0
Mar	48,2	9,7	20,7	23,0	11,2	37,1	15,8	15,0
Abr	47,7	9,7	20,6	21,4	11,3	36,4	12,7	11,9
May	48,4	9,6	20,3	21,1	10,9	37,5	10,2	10,1
Jun	52,0	9,8	21,7	22,1	11,0	41,0	10,7	10,0
Jul	57,5	9,6	21,9	20,3	10,9	46,6	12,3	11,3
Ago	50,8	10,5	23,4	23,9	14,9	36,0	13,9	12,0
Sep	44,8	10,5	23,9	24,5	14,5	30,3	12,8	12,0
Oct	53,9	10,7	20,3	24,8	14,7	39,2	11,8	11,4
Nov	50,4	9,6	20,9	25,3	14,5	35,9	11,1	10,7
Dic	53,6	9,1	24,5	23,1	11,9	41,7	11,8	11,1
2003	50,0	6,9	15,5	18,4	10,2	39,7	6,4	7,1
Ene	56,8	10,1	25,0	23,6	14,3	42,4	11,4	11,2
Feb	57,6	9,8	22,5	26,3	15,2	42,5	11,5	11,4
Mar	55,7	9,8	23,6	26,5	14,1	41,6	11,2	11,2
Abr	57,4	8,7	20,2	23,1	18,6	38,8	5,4	5,2
May	52,2	7,8	21,5	20,0	10,6	41,6	2,0	1,9
Jun	48,8	5,9	15,6	21,2	10,0	38,7	s/m	s/m
Jul	51,9	7,4	14,1	14,6	9,2	42,7	s/m	s/m
Ago	51,3	5,3	11,4	15,7	6,3	45,0	s/m	s/m
Sep	44,3	5,7	9,4	13,2	8,0	36,2	s/m	s/m
Oct	43,8	5,0	6,8	12,4	6,2	37,6	1,8	1,6
Nov	44,0	3,8	8,1	12,3	5,3	38,7	1,8	s/m
Dic	36,2	3,4	8,1	11,4	5,1	31,2	s/m	s/m
2004								
Ene	38,9	2,6	7,2	13,1	7,2	31,8	s/m	s/m
Feb	40,4	2,9	5,2	12,2	4,4	36,0	1,5	s/m
Mar	46,8	2,0	6,3	11,2	3,2	43,6	1,5	s/m
Abr	41,2	2,0	7,7	10,3	3,2	38,0	1,5	s/m
May	35,9	1,6	5,8	10,5	2,9	33,0	1,0	s/m
Jun	33,2	1,4	5,8	9,6	2,5	30,7	1,0	s/m
Jul	31,3	1,3	5,6	8,8	2,3	29,0	1,1	s/m
Ago	32,3	0,7	4,8	9,0	1,6	30,7	1,0	s/m
Sep	27,2	0,6	5,7	7,1	1,5	25,7	s/m	s/m
Oct	27,2	0,3	4,7	6,3	0,8	26,4	1,1	s/m
Nov	25,5	0,3	4,8	6,2	0,9	24,6	1,1	s/m
Dic	22,5	0,4	5,1	8,3	1,7	20,9	1,1	s/m
2005								
Ene	24,4	0,2	2,0	5,6	0,7	23,7	1,1	s/m
Feb	34,3	0,3	2,1	8,5	0,7	33,6	1,0	s/m
Mar	33,2	0,2	2,1	8,2	0,5	32,8	1,0	s/m
Abr	33,8	0,2	6,9	13,5	0,8	33,0	1,0	s/m
May	32,5	0,1	3,8	9,3	0,8	31,7	1,0	s/m
Jun	28,9	0,2	6,6	8,9	0,5	28,4	1,0	s/m
Jul	29,8	0,3	5,0	9,6	0,7	29,2	2,9	s/m
Ago	29,6	0,1	9,3	8,6	0,5	29,1	4,0	s/m
Sep	28,9	0,2	9,6	7,5	0,5	28,4	1,9	s/m
Oct	28,6	0,2	8,7	9,8	1,1	27,5	3,2	s/m
Nov	28,2	0,2	7,3	8,0	0,4	27,9	5,1	s/m
Dic	26,6	0,2	10,1	9,0	0,6	26,1	5,0	s/m
2006								
Ene	28,8	0,2	10,7	9,5	0,6	28,1	5,0	s/m
Feb	31,6	0,2	7,4	9,2	0,7	30,9	5,0	s/m

Fuente: Superintendencia de Bancos.

Cuadro N° 24 (continuación)

Tasas efectivas de interés.
Sistema bancario - moneda extranjera.
Promedios mensuales (en porcentaje anual).

Año	Activas	Pasivas			Promedio ponderado	Margen de intermediación
	Promedio ponderado	A la vista	A plazo	CDA		
2002	9,9	1,4	1,9	3,1	1,6	8,3
Ene	10,5	2,3	1,8	3,1	2,3	8,3
Feb	10,3	1,7	1,6	3,4	1,9	8,5
Mar	9,9	1,3	1,8	2,8	1,5	8,4
Abr	9,6	1,2	1,8	2,6	1,4	8,2
May	9,8	1,3	1,9	3,3	1,5	8,3
Jun	10,2	1,3	1,6	2,5	1,4	8,8
Jul	9,8	1,3	3,3	2,5	1,6	8,2
Ago	9,8	1,4	1,6	3,6	2,0	7,8
Sep	9,8	1,5	2,0	3,0	1,8	7,9
Oct	9,6	1,3	1,8	3,2	1,7	7,9
Nov	10,4	1,4	1,7	3,3	1,9	8,5
Dic	9,5	0,7	1,5	3,4	0,8	8,7
2003	10,4	0,6	1,6	2,7	1,1	9,3
Ene	9,9	1,1	1,5	3,6	1,7	8,2
Feb	9,5	0,8	1,5	3,8	1,9	7,7
Mar	10,7	0,5	1,8	3,3	0,7	10,0
Abr	9,6	0,7	1,5	2,6	1,4	8,2
May	10,3	0,7	1,8	3,2	1,1	9,2
Jun	10,0	0,5	1,8	2,9	0,7	9,3
Jul	10,4	0,7	1,8	2,1	1,1	9,3
Ago	10,4	0,3	1,7	2,3	0,5	9,9
Sep	9,8	0,6	1,7	2,2	1,2	8,6
Oct	11,1	0,6	1,5	2,4	1,0	10,1
Nov	14,2	0,4	1,6	2,1	0,9	13,3
Dic	8,2	0,2	1,0	1,8	0,6	7,6
2004						
Ene	8,1	0,2	0,9	1,0	0,3	7,8
Feb	9,0	0,2	0,7	1,3	0,3	8,7
Mar	8,2	0,2	0,7	1,0	0,2	8,1
Abr	7,5	0,2	1,3	1,1	0,3	7,2
May	7,6	0,2	1,4	1,5	0,3	7,3
Jun	8,4	0,2	0,9	1,3	0,2	8,2
Jul	7,8	0,2	1,6	1,0	0,3	7,5
Ago	8,2	0,1	2,0	1,3	0,3	7,9
Sep	8,3	0,1	0,7	1,1	0,2	8,1
Oct	8,3	0,1	0,7	1,3	0,2	8,1
Nov	7,5	0,1	0,8	1,2	0,2	7,3
Dic	8,1	0,1	1,4	1,6	0,3	7,7
2005						
Ene	12,1	0,1	0,5	1,2	0,1	12,0
Feb	8,9	0,1	1,7	1,2	0,1	8,8
Mar	8,8	0,1	0,8	1,7	0,1	8,7
Abr	8,6	0,1	1,4	1,6	0,1	8,5
May	8,9	0,1	1,6	1,7	0,2	8,7
Jun	8,8	0,1	1,5	1,7	0,2	8,7
Jul	9,4	0,2	2,4	2,0	0,3	9,1
Ago	9,0	0,2	1,5	2,2	0,2	8,8
Sep	9,0	0,2	2,1	2,2	0,3	8,7
Oct	8,8	0,1	1,2	3,1	0,3	8,5
Nov	8,5	0,1	2,0	2,6	0,2	8,3
Dic	8,8	0,1	3,3	2,8	0,3	8,6
2006						
Ene	8,2	0,1	3,9	2,5	0,3	7,9
Feb	9,0	0,1	1,6	2,0	0,1	8,8

Fuente: Superintendencia de Bancos.

Cuadro N° 25

Operaciones de la Bolsa de Valores de Asunción.
En millones de guaraníes.

Año	Acciones	Bonos		CDA		Cupones		Pagarés	Certificado bursátil	Certificado de call interfinanciero	Divisas	Titulos de inversión	Titulos de inversión USD	Total operación	
		Bonos	USD	USD	CDA	Cupones USD	Pagarés USD	USD	USD	USD	USD	inversión	USD		
2002	13.875	6.146	11.036	0	0	0	0	1.035	0	0	21.295	0	600	98	54.086
Ene	1.156	0	289	0	0	0	0	435	0	0	870	0	0	0	2.750
Feb	916	40	2.846	0	0	0	0	0	0	0	1.300	0	0	0	5.102
Mar	1.969	0	2.337	0	0	0	0	0	0	0	1.420	0	0	0	5.726
Abr	918	45	1.166	0	0	0	0	0	0	0	1.405	0	0	0	3.534
May	1.389	430	2.651	0	0	0	0	600	0	0	2.645	0	0	0	7.715
Jun	1.365	5.000	0	0	0	0	0	0	0	0	2.100	0	400	0	8.865
Jul	2.000	300	1.372	0	0	0	0	0	0	0	2.250	0	0	0	5.922
Ago	2.107	150	139	0	0	0	0	0	0	0	2.475	0	0	0	4.871
Sep	1.033	50	203	0	0	0	0	0	0	0	3.465	0	200	0	4.951
Oct	1.023	131	33	0	0	0	0	0	0	0	3.365	0	0	98	4.650
Nov	5.126	122	33	0	0	0	0	0	0	0	3.065	0	0	88	8.434
Dic	4.326	311	0	0	0	0	0	0	0	0	1.265	0	0	311	6.213
2003	1.917	2.850	1.450	0	0	0	0	0	0	0	2.614	0	0	0	8.631
Ene	684	1.000	1.256	0	0	0	0	0	0	0	1.232	0	0	0	4.172
Feb	1.233	1.650	194	0	0	0	0	0	0	0	1.382	0	0	0	4.459
Mar	1.077	0	445	0	0	0	0	0	0	0	432	0	0	0	1.954
Abr	1.630	0	206	0	0	0	0	0	0	0	232	0	0	0	2.068
May	1.290	867	0	0	0	48	0	0	0	0	732	0	0	0	2.937
Jun	1.043	1.306	0	0	0	61	0	0	0	0	632	0	0	0	3.042
Jul	1.643	0	158	0	0	0	0	0	0	0	832	0	0	0	2.633
Ago	837	254	7.962	0	0	0	0	0	0	0	2.332	0	0	0	11.385
Sep	856	2.570	1.157	0	0	0	0	0	0	0	1.300	0	0	0	5.883
Oct	1.354	3.750	4.680	0	0	0	0	0	0	0	1.100	0	0	0	10.884
Nov	1.678	461	0	0	0	0	0	0	0	0	1.200	0	0	0	3.339
Dic	8.337	0	291	0	0	0	0	0	0	0	0	0	0	0	8.628
2004															
Ene	298	600	243	0	0	0	0	0	0	0	0	0	0	0	1.141
Feb	91	307	223	0	0	0	0	0	0	0	0	0	0	0	621
Mar	148	5.841	2.752	0	0	0	0	0	0	0	0	0	0	0	8.741
Abr	138	2.624	379	0	0	0	0	0	0	0	0	0	0	0	3.141
May	176	3.225	1.584	0	0	0	0	0	0	0	0	0	0	0	4.985
Jun	3.079	1.118	0	0	0	232	0	0	0	0	0	0	0	0	4.429
Jul	2.698	11.584	3.712	0	0	0	0	0	0	0	0	0	0	0	17.994
Ago	88	2.624	5.536	0	0	0	0	0	0	0	0	0	0	0	8.248
Sep	405	599	534	0	0	0	0	0	0	0	0	0	0	0	1.538
Oct	215	1.814	4.024	0	0	0	0	0	0	0	0	0	0	0	6.053
Nov	9.668	1.779	366	0	0	0	0	0	0	0	0	0	0	0	11.813
Dic	1.631	12.346	12.205	0	0	0	0	0	37	0	0	0	0	0	26.219
2005															
Ene	54	7.275	2.660	0	0	0	0	151	0	0	0	0	0	0	10.140
Feb	59	1.810	23.034	0	0	0	0	0	0	0	0	0	0	0	24.903
Mar	50	940	4.159	0	0	0	0	3.580	0	0	0	0	0	0	8.729
Abr	78	45	158	0	0	0	0	0	0	0	0	0	0	0	281
May	2.742	376	515	0	0	0	0	0	0	0	0	0	0	0	3.633
Jun	1.566	3.870	5.916	0	0	0	0	0	0	0	0	0	0	0	11.352
Jul	4.362	378	9.440	0	0	0	0	0	0	0	0	0	0	0	14.180
Ago	42	1.757	1.907	0	0	70	0	0	0	0	0	0	0	0	3.776
Sep	67	5.613	5.529	0	0	28	0	0	0	0	0	0	0	0	11.237
Oct	42	3.060	1.205	0	0	28	0	0	0	0	0	0	0	0	4.307
Nov	98	2.146	1.903	0	0	93	31	0	0	0	0	0	0	0	4.270
Dic	57	1.749	49.683	0	0	0	6	624	0	0	0	0	0	0	52.119
2006															
Ene	0	11.776	14.123	0	0	0	0	0	221	0	0	0	0	0	26.120
Feb	0	16.836	6.890	0	0	42	0	0	374	0	0	0	0	0	24.142
Mar	7.800	29.737	23.297	0	0	15	0	0	0	0	0	0	0	0	60.849
Abr	421	2.864	66.340	0	0	0	0	52	0	0	0	0	0	0	69.677

Fuente: Informe diario de la Bolsa de Valores y Productos de Asunción S.A

Cuadro N° 26

Principales indicadores del sistema bancario nacional.
En porcentaje.

Año	Morosidad 1/	Solvencia 2/	Rentabilidad 3/	Eficiencia 4/	Liquidez 5/	Intermediación 6/
2002						
Ene	17,8%	110,9%	34,9%	50,2%	36,7%	68,2%
Feb	18,1%	110,3%	12,9%	61,3%	35,0%	70,9%
Mar	18,3%	110,3%	11,7%	67,4%	34,2%	71,6%
Abr	18,1%	10,2%	11,0%	69,5%	36,8%	71,3%
May	18,5%	110,4%	18,4%	62,6%	39,1%	72,2%
Jun	18,9%	110,4%	19,7%	58,6%	37,3%	78,1%
Jul	19,8%	110,7%	22,9%	57,4%	40,2%	79,7%
Ago	20,6%	110,8%	24,0%	55,8%	43,8%	74,3%
Sep	21,3%	110,5%	18,0%	56,9%	42,2%	70,3%
Oct	21,4%	110,6%	20,6%	57,8%	43,8%	68,6%
Nov	21,3%	110,1%	16,4%	58,4%	45,1%	67,7%
Dic	19,4%	109,9%	9,5%	57,2%	42,8%	67,2%
2003						
Ene	20,6%	10,9%	16,0%	67,6%	42,9%	64,5%
Feb	21,1%	10,3%	10,8%	169,0%	43,0%	63,0%
Mar	21,7%	9,6%	14,7%	70,7%	46,2%	57,8%
Abr	22,0%	9,2%	9,6%	79,3%	47,5%	53,3%
May	21,4%	9,4%	4,9%	89,3%	49,5%	50,4%
Jun	21,6%	9,8%	8,0%	82,5%	52,4%	48,0%
Jul	22,0%	9,8%	10,0%	79,8%	53,1%	46,4%
Ago	22,6%	9,5%	10,3%	78,1%	53,4%	45,0%
Sep	22,7%	9,1%	11,5%	75,5%	53,7%	43,1%
Oct	22,5%	9,1%	11,7%	75,7%	54,3%	44,8%
Nov	22,0%	9,5%	10,0%	75,3%	53,4%	46,4%
Dic	20,6%	8,7%	6,1%	74,1%	52,7%	47,2%
2004						
Ene	20,6%	8,4%	14,0%	66,5%	53,8%	46,7%
Feb	20,3%	8,5%	10,5%	73,3%	53,4%	47,8%
Mar	18,6%	8,6%	-1,1%	76,6%	54,9%	46,6%
Abr	18,2%	8,7%	2,1%	78,5%	56,0%	45,3%
May	18,0%	8,8%	13,1%	74,7%	57,0%	45,1%
Jun	17,4%	9,7%	14,4%	71,2%	56,5%	47,1%
Jul	16,3%	9,8%	16,9%	70,7%	57,5%	48,8%
Ago	16,4%	9,9%	14,6%	70,5%	57,0%	48,5%
Sep	14,9%	10,1%	17,8%	70,4%	57,1%	49,2%
Oct	13,1%	9,6%	20,1%	69,9%	55,0%	52,3%
Nov	12,3%	9,4%	20,3%	69,4%	53,7%	54,3%
Dic	10,4%	9,6%	20,5%	68,3%	52,7%	55,3%
2005						
Ene	10,6%	9,5%	24,3%	60,6%	55,8%	53,9%
Feb	10,5%	9,5%	23,3%	61,2%	56,9%	58,2%
Mar	10,3%	9,6%	23,8%	61,5%	55,8%	58,3%
Abr	10,3%	9,6%	24,5%	60,8%	55,6%	58,2%
May	10,3%	9,8%	23,5%	61,0%	56,3%	57,4%
Jun	10,0%	9,9%	27,5%	62,1%	56,5%	57,3%
Jul	9,8%	10,1%	26,3%	62,1%	57,3%	56,8%
Ago	9,5%	10,1%	27,3%	61,2%	56,6%	57,8%
Sep	8,7%	10,3%	28,1%	61,2%	55,8%	59,1%
Oct	8,2%	10,2%	28,0%	61,2%	54,5%	60,6%
Nov	7,3%	10,4%	28,1%	60,5%	54,0%	61,5%
Dic	6,5%	10,1%	27,3%	62,7%	52,8%	62,4%
2006						
Ene	6,6%	10,1%	34,5%	50,0%	55,6%	59,9%
Feb	6,5%	10,2%	30,9%	54,6%	56,6%	59,1%
Mar	5,1%	10,0%	33,4%	53,3%	56,4%	59,1%
Bancos Privados						
Mar - 06	3,1%	10,2%	32,7%	52,3%	53,3%	62,6%

Fuente: Boletín Estadístico de la Superintendencia y Balance Consolidado de Bancos.

Nota: 1/ Préstamos vencidos/Préstamos.

2/ Patrimonio Neto / (Activos + Contingentes Totales).

3/ Utilidad antes de Impuestos / Patrimonio (Anual).

4/ Gastos Administrativos / Margen Operativo.

5/ (Disponibilidad + Inversiones Temporarias) / Depósitos.

6/ Préstamos/ Depósitos.

Cuadro N° 27

Principales indicadores de las empresas financieras.
En porcentaje.

Año	Morosidad 1/	Solvencia 2/	Rentabilidad 3/	Eficiencia 4/	Liquidez 5/	Intermediación 6/
2002						
Ene	12,2%	21,4%	22,3%	56,7%	32,4%	162,8%
Feb	12,8%	21,5%	20,2%	59,5%	31,3%	166,5%
Mar	12,4%	21,4%	18,8%	60,4%	30,3%	166,6%
Abr	13,0%	21,4%	18,5%	61,1%	31,3%	160,9%
May	14,1%	20,5%	19,1%	61,3%	33,9%	157,1%
Jun	13,2%	19,1%	3,5%	59,8%	28,9%	165,9%
Jul	14,5%	19,0%	3,7%	61,4%	29,2%	158,0%
Ago	15,3%	18,2%	1,4%	62,9%	30,1%	144,6%
Sep	16,0%	19,2%	14,1%	62,1%	30,7%	129,2%
Oct	16,4%	19,6%	13,9%	61,8%	30,9%	124,2%
Nov	15,7%	19,4%	13,9%	61,1%	31,6%	121,4%
Dic	15,1%	19,2%	10,7%	62,4%	33,8%	118,7%
2003						
Ene	16,4%	19,8%	13,1%	67,0%	32,8%	119,1%
Feb	16,5%	19,4%	7,0%	69,5%	31,5%	118,3%
Mar	16,6%	19,3%	8,4%	68,1%	33,2%	120,6%
Abr	16,9%	18,6%	11,1%	69,3%	38,3%	115,2%
May	15,5%	18,0%	10,2%	71,9%	37,5%	111,9%
Jun	15,1%	17,3%	9,7%	70,7%	38,3%	113,9%
Jul	14,7%	16,9%	8,7%	71,7%	35,7%	114,9%
Ago	14,4%	16,5%	8,0%	71,2%	35,6%	111,9%
Sep	12,3%	17,0%	9,1%	71,0%	34,5%	112,3%
Oct	11,9%	17,3%	8,9%	71,1%	32,6%	112,0%
Nov	12,0%	18,1%	6,5%	72,2%	30,5%	113,8%
Dic	10,4%	18,6%	8,3%	72,7%	32,6%	110,9%
2004						
Ene	12,8%	21,0%	8,3%	74,4%	35,4%	110,4%
Feb	12,9%	20,8%	1,9%	75,2%	34,4%	111,5%
Mar	12,8%	20,8%	7,8%	73,3%	34,2%	109,3%
Abr	12,5%	20,2%	9,4%	73,3%	34,9%	105,7%
May	11,7%	17,8%	14,6%	71,2%	31,4%	100,5%
Jun	10,7%	18,0%	15,0%	69,5%	31,0%	99,7%
Jul	11,1%	17,5%	15,6%	68,3%	30,4%	97,2%
Ago	10,6%	17,0%	16,7%	67,8%	29,7%	95,4%
Sep	9,8%	17,3%	17,4%	67,5%	27,4%	98,5%
Oct	9,3%	17,3%	18,2%	67,3%	26,4%	98,4%
Nov	8,6%	17,4%	18,5%	66,5%	27,7%	97,4%
Dic	7,0%	16,8%	19,2%	65,9%	27,2%	97,0%
2005						
Ene	7,5%	17,0%	19,8%	63,1%	28,3%	94,7%
Feb	7,6%	16,9%	22,1%	63,3%	28,3%	93,8%
Mar	7,6%	17,3%	26,5%	60,9%	30,6%	88,7%
Abr	8,1%	16,6%	26,4%	62,7%	30,9%	88,8%
May	8,2%	16,7%	26,0%	63,2%	31,8%	87,3%
Jun	7,7%	16,5%	25,2%	63,6%	31,2%	87,7%
Jul	7,8%	16,7%	24,5%	64,0%	30,1%	88,7%
Ago	7,6%	16,6%	24,0%	63,9%	29,3%	90,1%
Sep	6,4%	16,8%	24,5%	63,6%	28,2%	91,4%
Oct	6,1%	17,0%	25,3%	63,2%	26,5%	93,4%
Nov	5,6%	16,8%	26,2%	63,1%	24,4%	96,0%
Dic	5,0%	16,7%	25,9%	63,7%	23,3%	96,2%
2006						
Ene	5,3%	16,7%	27,5%	57,9%	26,1%	94,5%
Feb	5,4%	16,6%	24,9%	60,7%	27,2%	94,8%
Mar	5,4%	16,9%	25,6%	59,7%	27,1%	94,1%

Fuente: Boletín Estadístico de la Superintendencia y Balance Consolidado de Empresas Financieras.

Nota: 1/Préstamos vencidos/Préstamos.

2/Patrimonio Neto / (Activos + Contingentes Totales).

3/Utilidad antes de Impuestos / Patrimonio (Anual).

4/Gastos Administrativos /Margen Operativo.

5/(Disponibilidad + Inversiones Temporarias) / Depósitos.

6/Préstamos/ Depósitos.

Cuadro N° 28

Transacciones del sistema bancario con el resto del mundo.

En millones de dólares.

Sistema bancario	2002				2003				2004				2005		
	Marzo	Junio	Septiembre	Diciembre	Marzo	Junio	Septiembre	Diciembre	Marzo	Junio	Septiembre	Diciembre	Marzo	Junio	Septiembre
Activos	391,5	250,0	248,4	280,5	334,4	394,9	456,8	389,2	406,3	411,5	407,4	381,8	399,0	437,8	428,4
A la vista	85,0	58,5	93,4	111,1	119,7	125,7	145,3	112,2	109,3	116,9	119,0	101,9	139,6	118,2	118,4
Caja en USD	28,1	25,2	37,6	57,2	38,5	45,7	45,0	41,3	39,7	50,0	47,5	38,1	58,8	43,0	48,8
Depósitos a la vista en casa matriz	3,2	2,7	8,4	4,8	6,4	5,0	10,3	6,0	4,4	5,2	3,7	5,1	3,9	4,5	4,7
Depósitos a la vista en otros bancos	53,7	30,7	47,4	49,1	74,9	75,0	90,0	65,0	65,2	61,7	67,8	58,8	76,9	70,8	64,9
A plazo	290,9	183,0	151,0	169,1	211,7	267,1	309,6	275,3	295,0	291,7	284,6	275,6	254,4	313,8	304,1
Depósitos a la vista en casa matriz	75,6	61,9	76,4	56,6	72,2	95,4	99,8	93,4	103,8	101,9	86,4	79,8	69,8	90,0	78,4
Depósitos a la vista en otros bancos	215,3	121,0	74,6	112,5	139,5	171,7	209,8	181,8	191,2	189,8	198,2	195,9	184,5	223,8	225,8
Otros	15,6	8,5	4,0	0,3	2,9	2,1	2,0	1,8	2,0	2,9	3,8	4,2	5,1	5,7	5,9
Pasivos	74,0	115,4	68,4	55,6	46,7	43,0	32,2	32,7	33,3	34,2	34,3	52,6	42,0	36,7	26,7
A la vista	15,2	27,6	15,3	6,5	10,5	14,7	13,1	13,9	15,5	18,1	18,3	14,9	6,7	10,9	6,4
Depósitos a la vista de casa matriz	7,4	22,6	11,0	3,1	6,4	9,9	8,9	9,9	10,7	12,9	12,4	10,1	1,3	6,0	1,4
Depósitos a la vista de otros bancos	7,8	5,0	4,3	3,4	4,1	4,9	4,1	4,0	4,9	5,2	5,9	4,8	5,4	4,9	4,9
Préstamos	14,8	31,5	16,0	17,6	7,8	7,3	1,4	1,3	1,7	1,8	1,5	3,4	3,2	0,5	0,5
Derivados de importaciones	20,3	18,1	17,1	15,4	14,3	10,8	13,8	14,9	12,8	8,6	12,5	14,5	12,9	11,0	11,6
Otros	23,7	38,2	20,1	16,0	14,1	10,1	4,0	2,7	3,3	5,6	2,1	19,8	19,1	14,3	8,3
Bancos de inversión directa extranjera															
Saldos															
Capital	77,6	54,5	53,8	47,1	53,5	59,9	56,2	45,2	58,4	73,8	76,0	59,4	59,5	63,4	59,1
Utilidades y reservas acumuladas	177,0	145,8	137,0	115,4	120,7	127,8	127,7	116,3	119,2	132,3	137,7	136,2	142,0	153,9	169,6
Patrimonio	254,6	200,3	190,8	162,5	174,2	187,7	183,9	161,5	177,5	206,1	213,6	195,7	201,5	217,3	228,7
Flujos															
Utilidad del ejercicio	-0,9	11,5	-4,6	-6,2	2,8	3,5	2,6	-11,8	-3,7	3,6	0,7	3,8	4,0	4,6	4,9
Remesas de utilidades	9,9	12,5	3,3	0,0	6,2	0,2	2,8	6,7	0,0	0,8	0,0	0,0	0,5	2,2	0,0
Capitalización	0,2	-9,0	0,4	0,0	0,7	0,2	0,0	0,0	12,1	15,7	1,9	0,4	0,0	1,6	0,1
Reinversión de utilidades	-10,7	-1,0	-7,9	-6,2	-3,4	3,3	-0,1	-18,5	-3,7	2,8	0,7	3,8	3,5	2,4	4,9
Impacto en la balanza de pagos	-9,7	-21,5	-2,9	0,0	-5,5	0,0	-2,8	-6,7	12,1	15,0	1,9	0,4	-0,5	-0,6	0,1

Fuente: Superintendencia de Bancos, balance consolidado de bancos.

Cuadro N° 29

Deuda interna del sector público y privado con el Banco Central del Paraguay.
En miles de millones de guaraníes.

Año	Sector público						Sector privado					
	No financiero			Financiero			Bancos			Otros 2/		
	Gobierno Central 3/	Entidades descentralizadas	Fondo seguridad social	Gobierno local	Empresas públicas	Total	1/	Total	Total	Total	Total	Total
2002												
Ene	1.397	1	0	1	422	1.821	112	1.933	1.058,0	152,1	1.210,1	3.143,2
Feb	1.418	1	0	1	423	1.843	112	1.955	1.061,9	155,0	1.216,9	3.171,7
Mar	1.398	1	0	1	423	1.823	114	1.937	1.062,4	154,9	1.217,3	3.154,6
Abr	1.658	1	0	1	220	1.880	114	1.994	1.060,3	154,0	1.214,3	3.208,3
May	1.763	0,3	0	1	227	1.991	115	2.106	1.119,0	152,4	1.271,4	3.377,7
Jun	1.934	0,3	0	1	240	2.175	116	2.291	1.115,8	161,9	1.277,7	3.569,0
Jul	1.962	0,1	0	1	243	2.206	117	2.323	1.234,0	161,9	1.395,9	3.719,0
Ago	2.035	0,1	0	1	247	2.283	117	2.400	1.170,4	161,3	1.331,7	3.731,8
Sep	2.007	0,1	0	1	247	2.255	118	2.373	1.162,6	163,8	1.326,4	3.699,5
Oct	2.137	0,1	0	1	255	2.393	118	2.511	1.180,7	161,3	1.342,0	3.853,1
Nov	2.370	0,1	0	1	264	2.635	119	2.754	1.207,7	164,8	1.372,5	4.126,6
Dic	2.391	0	0	1	282	2.674	121	2.795	1.210,1	166,4	1.376,5	4.171,1
2003												
Ene	2.456	0	0	1	285	2.742	122	2.864	1.208,2	168,3	1.376,5	4.403,5
Feb	2.458	0	0	1	286	2.745	122	2.867	1.209,4	165,7	1.375,1	4.242,1
Mar	2.617	0	0	1	287	2.905	123	3.028	1.210,9	165,9	1.376,8	4.404,3
Abr	2.645	0	0	1	289	2.935	123	3.058	1.207,5	169,5	1.377,0	4.435,4
May	2.470	0	0	1	280,6	2.752	124	2.876	1.197,0	164,4	1.361,4	4.237,1
Jun	2.474	0	0	1	279,1	2.754	124	2.878	1.221,4	170,4	1.391,8	4.270,0
Jul	2.479	0	0	1	275	2.755	126	2.881	1.220,6	166,7	1.387,3	4.268,1
Ago	2.531	0	0	1	278,5	2.811	127	2.938	1.239,4	162,1	1.401,5	4.339,0
Sep	2.535	0	0	1	285,4	2.821	127	2.949	1.239,2	157,8	1.397,0	4.345,8
Oct	2.461	0	0	1	283,7	2.746	128	2.874	1.242,9	151,2	1.394,1	4.267,8
Nov	2.400	0	0	1	284,8	2.686	128	2.814	1.247,6	145,6	1.393,2	4.207,0
Dic	2.429	0	0	1	291,1	2.721	129	2.850	1.275,1	147,6	1.422,7	4.272,8
2004												
Ene	2.458	0	0	1	293,8	2.753	130	2.883	1.279,1	141,9	1.421,0	4.303,8
Feb	2.466	0	0	1	290,1	2.757	131	2.888	1.277,1	138,2	1.415,3	4.303,4
Mar	2.530	0	0	1	284,9	2.816	131	2.947	1.275,2	126,5	1.401,7	4.348,6
Abr	2.533	0	0	1	280,3	2.814	132	2.946	1.252,9	125,0	1.377,9	4.324,2
May	2.754	0	0	1	327,7	3.083	133	3.216	1.255,8	123,8	1.379,6	4.595,3
Jun	2.707	0	0	1	325,3	3.033	134	3.167	1.214,6	122,6	1.337,2	4.504,5
Jul	2.716	0	0	1	325,7	3.043	135	3.177	1.215,3	122,0	1.337,3	4.514,5
Ago	2.680	0	0	1	327	3.008	135	3.143	1.213,8	121,5	1.335,3	4.478,3
Sep	2.733	0	0	1	331,3	3.065	136	3.201	1.211,8	121,2	1.333,0	4.534,3
Oct	2.745	0	0	1	338,5	3.085	136	3.221	1.213,1	120,7	1.333,8	4.554,3
Nov	2.746	0	0	1	347,6	3.095	137	3.232	1.212,5	120,7	1.333,2	4.564,8
Dic	2.763	0	0	1	364,7	3.129	137	3.266	1.213,3	120,7	1.334,0	4.599,7
2005												
Ene	2.796	0	0	1	351,7	3.149	139	3.288	1.213,8	120,7	1.334,5	4.622,2
Feb	2.770	0	0	1	352	3.123	140	3.263	1.210,0	120,7	1.330,7	4.593,7
Mar	2.776	0	0	1	350	3.127	140	3.267	1.211,0	120,4	1.331,4	4.598,4
Abr	2.767	0	0	1	349	3.117	141	3.258	1.207,9	120,4	1.328,3	4.586,3
May	2.778	0	0	1	342	3.121	142	3.263	1.203,2	120,6	1.323,8	4.586,8
Jun	2.716	0	0	1	335	3.052	143	3.195	1.189,7	120,6	1.310,3	4.505,3
Jul	2.693	0	0	1	334	3.028	143	3.171	1.188,8	120,6	1.309,4	4.480,4
Ago	2.729	0	0	1	340	3.070	144	3.214	1.187,7	120,6	1.308,3	4.522,3
Sep	2.739	0	0	1	337	3.077	144	3.221	1.188,0	120,6	1.308,7	4.530,0
Oct	2.739	0	0	1	338	3.078	145	3.224	1.184,1	120,6	1.304,7	4.528,4
Nov	2.744	0	0	1	336	3.081	146	3.227	1.182,6	120,6	1.303,2	4.530,7
Dic	2.738	0	0	1	338	3.077	147	3.224	1.182,0	120,6	1.302,6	4.526,8
2006												
Ene	2.749	0	0	1	343	3.093	148	3.242	1.182,4	120,6	1.303,1	4.544,6
Feb	2.700	0	0	1	336	3.038	149	3.186	1.180,3	120,6	1.300,9	4.487,4
Mar	2.694	0	0	1	337	3.033	149	3.182	1.179,5	120,6	1.300,2	4.481,8
Abr	2.623	0	0	1	337	2.962	150	3.112	1.173,7	120,6	1.294,4	4.406,2

Fuente: Gerencia de Estudios Económicos, Departamento de Estudios Monetarios y Financieros.

Nota: 1/ Incluye BNPV y Fondo Ganadero.

2/ Incluye préstamos a financieras y casas de ahorro y préstamos.

3/ La deuda interna se registra a su valor actual.

Cuadro N° 30

Depósitos del sector público no financiero en el Banco Central del Paraguay.
En millones de guaraníes.

Año	Administración Central	Entidades descentralizadas	Fondo de seguridad social	Gobierno local	Empresas públicas	Total
2002						
Ene	599.508	20	0	1	14.891	614.420
Feb	644.874	693	0	1	9.523	655.091
Mar	554.254	20	0	1	3.793	558.068
Abr	587.576	932	0	1	2.153	590.662
May	574.644	20	0	1	4.487	579.152
Jun	649.123	20	0	1	2.819	651.963
Jul	631.541	20	0	1	19.454	651.016
Ago	681.643	20	0	1	4.842	686.506
Sep	680.613	20	0	1	6.457	687.091
Oct	696.276	20	0	1	8.643	704.940
Nov	714.294	20	0	1	15.002	729.317
Dic	696.602	20	0	1	2.682	699.305
2003						
Ene	779.496	20	0	1	3.055	782.572
Feb	824.202	20	0	1	11.303	835.526
Mar	793.033	20	0	1	17.666	810.720
Abr	761.320	20	0	1	3.284	764.625
May	698.825	20	0	1	4.309	703.155
Jun	718.159	20	0	1	18.641	736.821
Jul	682.788	20	0	1	30.123	712.932
Ago	741.840	20	0	1	4.291	746.152
Sep	857.826	20	0	1	16.802	874.649
Oct	981.269	20	0	1	15.677	996.967
Nov	1.075.243	20	0	1	27.172	1.102.436
Dic	1.118.463	20	0	1	27.914	1.146.398
2004						
Ene	956.857	20	0	1	6.201	963.079
Feb	903.165	20	0	1	26.093	929.279
Mar	964.181	20	0	1	33.425	997.627
Abr	1.006.848	20	0	1	25.682	1.032.551
May	1.248.677	20	0	1	24.583	1.273.281
Jun	1.134.321	20	0	1	35.894	1.170.236
Jul	1.309.526	20	0	1	53.817	1.363.364
Ago	1.451.302	20	0	1	76.409	1.527.732
Sep	1.586.323	21	0	1	117.326	1.703.671
Oct	1.648.139	21	0	1	150.509	1.798.670
Nov	1.621.213	21	0	1	139.353	1.760.588
Dic	1.166.203	21	0	1	46.811	1.213.036
2005						
Ene	1.313.988	21	0	1	35.902	1.349.912
Feb	1.292.617	21	0	1	56.315	1.348.954
Mar	1.367.999	21	0	1	80.308	1.448.329
Abr	1.546.297	21	0	1	112.829	1.659.148
May	1.551.548	20	0	1	72.994	1.624.563
Jun	1.516.559	20	0	1	79.533	1.596.113
Jul	1.568.190	21	0	1	60.867	1.629.079
Ago	1.505.347	21	0	1	95.492	1.600.861
Sep	1.620.618	21	0	1	119.391	1.740.031
Oct	1.711.963	21	0	1	143.626	1.855.611
Nov	1.526.327	21	0	1	110.925	1.637.274
Dic	1.098.723	21	0	1	77.290	1.176.035
2006						
Ene	1.226.077	21	0	1	65.727	1.291.826
Feb	1.190.824	21	0	1	67.635	1.258.481
Mar	1.248.961	21	0	1	73.091	1.322.074
Abr	1.343.468	21	0	1	70.357	1.413.847

Fuente: Gerencia de Estudios Económicos, Departamento de Estudios Monetarios y Financieros

Cuadro Nº 31

Ejecución presupuestaria del Gobierno Central recaudado/obligado.
En millones de guaraníes.

Año	Ingresos							Gastos						Sup.(+) / Def.(-)
	Tributarios					No tributarios 1/	De capital 2/	Total	Corrientes			De capital	Total	
	IVA	Comercio exterior	Renta	Otros	Total				Personal	Otros	Total			
2003	1.570.339	665.113	623.865	817.144	3.676.461	2.252.888	110.544	6.039.893	2.724.180	2.243.968	4.968.138	1.269.354	6.237.491	-197.598
Ene	109.616	47.664	28.651	58.631	244.562	147.556	3.430	395.548	197.517	178.818	376.335	28.448	404.783	-9.235
Feb	98.114	48.664	15.086	68.191	230.055	164.216	4.732	399.003	210.482	141.163	351.645	24.946	376.591	22.412
Mar	103.428	56.076	12.102	70.103	241.709	170.157	5.466	417.332	208.761	188.827	397.588	61.435	459.023	-41.691
Abr	130.916	33.002	62.222	72.067	298.207	213.698	51.301	563.206	210.486	158.973	369.459	93.738	463.197	100.009
May	124.799	41.535	81.099	61.991	309.424	145.112	6.648	461.184	209.484	173.609	383.093	99.991	483.084	-21.900
Jun	118.372	40.840	44.579	42.663	246.454	153.642	3.503	403.599	215.918	205.683	421.601	119.473	541.075	-137.476
Jul	124.669	58.365	76.985	64.565	324.584	152.071	9.402	486.057	211.770	223.962	435.732	100.070	535.802	-49.745
Ago	121.714	56.137	44.259	67.879	289.989	221.894	2.196	514.079	214.051	128.621	342.672	83.041	425.713	88.366
Sep	140.642	71.903	80.322	73.424	366.291	167.781	4.594	538.666	212.802	143.161	355.963	100.218	456.181	82.485
Oct	161.478	95.822	55.394	67.903	380.597	174.511	1.268	556.376	213.012	170.809	383.821	114.385	498.206	58.170
Nov	163.268	56.433	77.985	72.728	370.414	207.558	14.908	592.880	213.973	220.726	434.699	168.153	602.852	-9.972
Dic	173.323	58.672	45.181	96.999	374.175	334.692	3.096	711.963	405.923	309.606	715.529	275.455	990.984	-279.021
2004	1.938.954	903.999	880.158	1.206.129	4.929.240	2.709.148	54.394	7.692.782	2.983.475	2.382.466	5.365.941	1.688.264	7.034.205	658.577
Ene	143.410	43.210	31.701	100.756	319.077	56.928	0	376.005	215.876	113.221	329.097	914	330.011	45.994
Feb	134.219	67.420	23.708	80.336	305.683	199.105	5.397	510.185	223.995	163.959	387.954	17.983	405.937	104.248
Mar	164.264	62.075	59.215	78.829	364.383	250.239	2.034	616.656	228.501	185.712	414.213	100.708	514.921	101.735
Abr	170.718	71.470	67.943	103.411	413.542	214.750	2.188	630.480	228.346	179.099	407.445	47.257	494.702	135.778
May	194.597	87.118	95.983	104.706	482.404	261.227	2.619	746.250	228.072	176.737	404.809	100.324	505.133	241.117
Jun	168.066	75.559	64.147	94.918	402.690	191.637	2.301	596.628	231.277	138.033	369.310	80.025	449.335	147.293
Jul	175.892	72.534	97.626	99.840	445.892	288.570	11.147	745.609	229.208	279.793	509.001	108.177	617.178	128.431
Ago	139.991	64.047	92.716	112.269	409.023	246.280	6.778	662.081	226.617	227.086	453.703	126.355	580.058	82.023
Sep	173.671	43.565	126.114	125.979	469.329	207.322	1.754	678.405	226.691	121.469	348.160	105.572	453.732	224.673
Oct	162.051	56.635	63.585	117.603	399.874	277.461	4.650	681.985	235.896	284.262	520.158	315.621	835.779	-153.794
Nov	136.018	192.594	79.780	94.318	502.710	227.023	11.480	741.213	252.211	215.502	467.713	245.932	713.645	27.568
Dic	176.057	67.772	77.640	93.164	414.633	288.606	4.046	707.285	456.785	297.593	754.378	379.396	1.133.774	-426.489
2005 *	2.357.494	852.672	976.691	1.283.718	5.470.576	2.921.807	34.349	8.426.732	3.333.565	2.879.494	6.213.059	1.856.527	8.069.585	357.147
Ene	183.490	69.852	49.286	96.070	398.698	159.839	2.070	560.607	243.791	144.064	387.855	30.932	418.787	141.820
Feb	161.110	61.576	36.028	110.232	368.946	225.045	563	594.554	254.376	220.986	475.362	54.450	529.812	64.742
Mar	145.917	57.757	33.571	104.649	341.894	392.796	4.919	739.609	246.126	205.157	451.283	93.007	544.290	195.319
Abr	184.187	55.420	168.990	107.614	516.211	225.832	2.526	744.569	257.723	254.948	512.671	94.127	606.798	137.771
May	199.815	63.560	124.162	113.005	500.542	184.533	1.000	686.075	253.384	238.305	491.689	121.501	613.190	72.885
Jun	181.763	69.740	57.630	103.059	412.192	278.352	945	691.489	253.449	236.581	490.029	127.924	617.953	73.536
Jul	202.990	61.675	142.973	114.860	522.497	184.580	3.337	710.414	257.832	301.473	559.305	178.310	737.615	-27.202
Ago	204.789	67.259	60.899	107.363	440.310	279.948	1.911	722.168	251.548	218.195	469.744	171.839	641.582	80.586
Sep	197.477	76.881	102.978	98.859	476.194	217.881	2.084	696.160	251.150	244.250	495.399	142.179	637.578	58.582
Oct	217.996	82.494	50.103	121.598	472.191	236.569	1.215	709.975	256.904	214.996	471.901	156.762	628.662	81.313
Nov	234.771	91.667	74.499	104.106	505.042	239.243	1.176	745.461	266.672	262.617	529.289	316.114	845.404	-99.943
Dic	243.190	94.791	75.573	102.304	515.868	297.190	12.603	825.650	540.610	337.922	878.532	369.382	1.247.914	-422.263
2006 *	925.720	331.275	425.778	387.374	2.070.147	1.073.238	7.780	3.151.165	1.174.994	884.723	2.059.717	350.316	2.410.033	741.132
Ene	226.745	96.046	70.641	100.698	494.130	309.696	1.281	805.106	289.588	226.584	516.172	15.558	531.730	273.376
Feb	226.857	74.253	43.207	88.635	432.952	265.374	1.701	700.027	296.782	185.204	481.986	33.103	515.089	184.938
Mar	236.137	99.013	74.912	100.990	511.052	239.066	3.981	754.099	296.098	228.984	525.082	183.736	708.818	45.281
Abr	235.981	61.962	237.018	97.052	632.013	259.102	818	891.933	292.526	243.952	536.478	117.918	654.396	237.537

Fuente: Ministerio de Hacienda, Dirección de Política Fiscal.

*Cifras preliminares.

Nota: 1/Incluye donaciones corrientes.

2/Incluye donaciones de capital.

Cuadro N° 32

Balanza de pagos - presentación normalizada.
En millones de dólares.

	2002					2003					2004*					2005*		
	I	II	III	IV	Total	I	II	III	IV	Total	I	II	III	IV	Total	I	II	III
I.- Cuenta corriente	-66,4	98,5	81,8	-21,3	92,6	-14,6	191,3	20,8	-72,3	125,3	125,4	126,0	-38,3	-131,1	82,0	127,6	134,6	-86,4
A. Bienes 1/	-105,5	-15,1	-2,6	-156,7	-279,9	-92,0	85,6	-75,1	-194,6	-276,1	1,8	28,8	-121,5	-211,8	-302,8	-1,0	-33,3	-186,2
1. Exportaciones (crédito)	459,3	547,3	539,2	312,2	1.858,0	401,9	665,6	627,0	475,6	2.170,0	681,4	738,7	765,3	678,5	2.863,8	749,1	893,5	851,1
2. Importaciones (débito)	-564,8	-562,4	-541,8	-468,9	-2.137,9	-493,8	-580,0	-702,0	-670,3	-2.446,1	-679,6	-709,9	-886,7	-890,4	-3.166,6	-750,1	-926,7	-1.037,2
B. Servicios	47,5	47,7	51,1	67,5	213,8	58,6	60,9	61,2	64,5	245,2	82,7	68,5	54,3	55,8	281,3	72,6	64,8	52,9
1. Transportes	-28,0	-27,5	-31,9	-22,9	-110,2	-27,6	-22,7	-19,2	-26,5	-95,9	-14,9	-10,1	-27,9	-30,8	-83,6	-16,3	-19,7	-35,6
2. Viajes	-2,9	-11,4	5,7	6,0	-2,6	-0,5	-3,4	-0,2	0,8	-3,3	-1,7	-3,2	-0,2	0,7	-4,4	-2,0	-0,8	3,5
3. Otros servicios 2/	78,4	86,6	77,3	84,5	326,7	86,7	87,0	80,6	90,3	344,4	99,3	81,8	82,4	85,9	349,3	90,8	85,3	85,0
C. Renta	-30,3	40,0	-0,7	33,8	42,8	-20,7	7,4	-7,9	12,9	-8,4	-7,0	-16,3	-16,8	-30,7	-70,7	0,5	47,5	-8,8
1. Remuneración a empleados	26,2	31,0	23,6	22,0	102,8	20,2	30,8	30,7	30,9	112,6	32,0	32,0	32,0	32,0	128,0	32,6	32,6	32,6
2. Renta de la inversión	-56,5	9,0	-24,3	11,8	-60,0	-40,9	-23,4	-38,6	-18,0	-121,0	-39,0	-48,3	-48,8	-62,7	-198,7	-32,2	14,8	-41,5
2.1 Inversión extranjera directa	-36,1	11,7	-11,7	28,0	-8,1	-21,9	-0,1	-18,3	4,3	-36,0	-17,4	-23,0	-34,7	-42,8	-117,9	-14,7	33,1	-27,6
2.2 Inversión de cartera	0,6	0,6	0,6	0,6	2,3	0,6	0,6	0,6	0,6	2,3	0,6	0,6	0,6	0,6	2,3	0,6	0,6	0,6
2.3 Otra inversión	-21,0	-3,2	-13,2	-16,8	-54,2	-19,6	-23,9	-20,8	-22,9	-87,3	-22,2	-25,9	-14,6	-20,5	-83,1	-18,1	-18,8	-14,5
D. Transferencias corrientes	21,9	25,9	34,1	34,1	115,9	39,5	37,5	42,5	44,9	164,5	47,9	45,0	45,6	55,6	194,2	55,6	55,6	55,6
II. Cuenta capital y financiera	-258,2	351,8	-17,9	16,4	92,1	91,0	63,2	-47,9	117,1	223,3	-111,2	30,8	136,4	-64,7	-8,8	-94,8	244,2	-54,8
A. Cuenta de capital	1,0	1,0	1,0	1,0	4,0	3,8	3,8	3,8	3,8	15,0	4,0	4,0	4,0	4,0	16,0	4,0	4,0	4,0
1. Transferencias de capital	1,0	1,0	1,0	1,0	4,0	3,8	3,8	3,8	3,8	15,0	4,0	4,0	4,0	4,0	16,0	4,0	4,0	4,0
B. Cuenta financiera	-259,2	350,8	-18,9	15,4	88,1	87,2	59,5	-51,7	113,3	208,3	-115,2	26,8	132,4	-68,7	-24,8	-98,8	240,2	-58,8
1. Inversión directa 3/	-161,8	162,3	6,5	5,0	12,0	-9,1	72,9	8,8	-50,7	21,9	-43,3	115,5	25,0	-52,4	44,8	-51,8	167,8	-13,5
2. Inversión de cartera		-0,1			-0,1	0,4	-0,6	-0,2		-0,4	-0,1				-0,1			
3. Otra inversión	-97,4	188,6	-25,4	10,4	76,2	95,9	-12,9	-60,3	164,0	186,8	-71,8	-88,7	107,4	-16,3	-69,4	-47,0	72,4	-45,3
3.1 Activos	-59,6	85,7	-1,9	-40,3	-16,1	105,5	32,8	-55,3	109,9	192,9	31,1	-63,3	77,4	-50,9	-5,7	-41,3	160,3	-67,3
3.1.1 Créditos comerciales	6,1	-2,2	6,4	-18,3	-8,0	0,9	-3,1	-6,6	20,2	11,4	3,0	-15,6	4,0	4,2	-4,4	-4,0	5,9	-1,8
3.1.2 Préstamos	5,4	166,5	40,1	-29,7	182,3	-55,9	-67,6	-51,6	26,4	-148,7	-29,9	-9,1	-2,8	11,9	-29,9	18,6	-64,5	7,0
3.1.3 Moneda y depósitos	-59,9	-64,9	-45,8	9,0	-161,6	158,9	102,3	1,0	60,9	323,1	55,9	-40,1	74,8	-68,0	22,6	-55,4	216,8	-73,0
3.1.4 Otros activos	-11,2	-13,7	-2,6	-1,3	-28,8	1,6	1,2	1,9	2,4	7,1	2,1	1,5	1,4	1,0	6,0	-0,5	2,1	0,5
3.2 Pasivos	-37,8	102,9	-23,5	50,7	92,3	-9,6	-45,7	-5,0	54,2	-6,0	-102,9	-25,4	30,0	34,6	-63,7	-5,7	-87,9	22,0
3.2.1 Créditos comerciales	-7,0	11,0	16,1	-12,1	8,0	20,5	-14,7	-16,3	-12,0	-22,5	-31,7	7,1	24,1	17,1	16,6	-7,7	-49,3	67,4
3.2.2 Préstamos	-34,7	35,6	-14,0	55,3	42,2	-27,4	-32,4	-2,3	43,1	-19,0	-17,2	-8,1	5,1	12,6	-7,6	-13,5	-28,9	-30,7
3.2.3 Moneda y depósitos	-0,7	49,1	-26,7	-13,4	8,3	7,3	2,2	-6,0	-0,2	3,3	2,1	6,0	-3,9	-4,7	-0,5	-0,7	-0,8	-4,0
3.2.4 Otros pasivos	4,6	7,2	1,1	20,9	33,8	-10,0	-0,7	19,7	23,3	32,2	-56,1	-30,4	4,7	9,6	-72,2	16,2	-8,9	-10,7
III. Errores y omisiones	186,2	-439,6	-78,0	62,9	-268,5	-25,2	-177,3	65,6	89,6	-47,3	20,3	-84,4	5,2	165,1	106,3	-11,8	-294,6	143,4
IV. Activos de reserva 4/	138,4	-10,7	14,1	-58,0	83,8	-51,2	-77,2	-38,5	-134,4	-301,3	-34,5	-72,4	-103,3	30,7	-179,5	-21,0	-84,2	-2,2

Fuente: Gerencia de Estudios Económicos, Departamento de Economía Internacional.

*Cifras preliminares.

Nota: Presentación adaptada a la 5ta. versión del Manual de Balanza de Pagos del Fondo Monetario Internacional.

Observación:

1/ Incluye binacionales, así como el comercio registrado y no registrado de acuerdo a cifras DOTS/FMI y las reexportaciones.

2/ Incluye transacciones de las binacionales (regalías, compensaciones y otros servicios).

3/ Incluye inversión directa de las binacionales.

4/ Variación de los activos de reservas internacionales; incremento (-) y pérdida (+).

Cuadro N° 33

Resumen de la cuenta corriente por componentes normalizados.
En millones de dólares.

Partida	2002					2003*					2004*					2005*		
	I	II	III	IV	Total	I	II	III	IV	Total	I	II	III	IV	Total	I	II	III
I. Cuenta corriente	-66,4	98,5	81,8	-21,3	92,6	-14,6	191,3	20,8	-72,3	125,3	125,4	126,0	-38,3	-131,1	82,0	127,6	134,6	-86,4
* Exportaciones de bienes, servicios y renta	640,1	771,1	723,9	487,0	2.622,1	578,9	863,8	809,4	658,0	2.910,1	877,1	929,6	959,6	861,0	3.627,2	944,7	1.106,0	1.051,0
A. Bienes	459,3	547,3	539,2	312,2	1.858,0	401,9	665,6	627,0	475,6	2.170,0	681,4	738,7	765,3	678,5	2.863,8	749,1	893,5	851,1
1. Mercancías generales	457,7	545,7	537,6	310,7	1.851,7	400,1	663,8	625,2	474,0	2.163,1	679,6	736,9	763,5	676,9	2.856,9	747,3	891,7	849,3
2. Bienes para transformación	0,0	0,0	0,0	0,0	0,0	0,0	0,0	0,0	0,0	0,0	0,0	0,0	0,0	0,0	0,0	0,0	0,0	0,0
3. Reparaciones de bienes	0,1	0,1	0,1	0,1	0,5	0,1	0,1	0,1	0,1	0,5	0,1	0,1	0,1	0,1	0,5	0,1	0,1	0,1
4. Bienes adq. en puertos por medios de transporte	1,5	1,5	1,5	1,4	5,8	1,6	1,6	1,6	1,5	6,4	1,6	1,6	1,6	1,5	6,4	1,6	1,6	1,6
5. Oro no monetario	0,0	0,0	0,0	0,0	0,0	0,0	0,0	0,0	0,0	0,0	0,0	0,0	0,0	0,0	0,0	0,0	0,0	0,0
B. Servicios	135,0	155,7	141,9	135,9	588,4	141,8	150,5	140,6	140,9	573,8	153,1	142,7	147,1	134,4	577,3	151,0	147,2	151,6
1. Transportes	14,0	22,2	20,8	11,8	68,9	20,0	27,1	24,1	13,3	84,5	20,4	26,3	27,0	13,0	86,7	21,5	24,2	26,8
2. Viajes	16,1	15,5	16,5	14,1	62,2	16,0	15,3	16,7	15,6	63,6	16,8	15,9	17,8	16,5	67,0	19,6	18,0	20,4
3. Servicios de comunicaciones	3,3	3,3	3,3	3,3	13,0	3,3	3,3	3,3	3,3	13,0	4,0	4,0	4,0	4,0	16,0	3,3	3,3	3,3
4. Servicios de construcción	0,0	0,0	0,0	0,0	0,0	0,0	0,0	0,0	0,0	0,0	0,0	0,0	0,0	0,0	0,0	0,0	0,0	0,0
5. Servicios de seguros	4,8	4,8	4,8	4,8	19,0	3,6	3,6	3,6	3,6	14,2	4,0	4,0	4,0	4,0	16,0	4,1	4,1	4,1
6. Servicios financieros	1,3	1,4	1,3	1,1	5,1	0,8	1,0	1,1	3,2	6,1	4,2	5,1	0,6	0,6	10,5	2,4	3,3	0,7
7. Servicios de informática y de información	0,1	0,1	0,1	0,1	0,4	0,0	0,1	0,0	0,1	0,2	0,1	0,1	0,1	0,1	0,4	0,1	0,1	0,1
8. Regalías y derechos de licencia	46,0	48,9	44,4	47,8	187,1	48,1	48,8	46,6	49,9	193,4	59,4	41,3	46,9	46,0	193,6	47,9	48,8	49,7
9. Otros servicios empresariales	40,1	50,2	41,4	43,6	175,3	44,9	46,0	40,8	43,7	175,4	38,7	38,7	39,2	40,4	157,0	45,2	37,6	40,3
10. Servicios personales, culturales y recreativos	0,0	0,0	0,0	0,0	0,0	0,0	0,0	0,0	0,0	0,0	0,0	0,0	0,0	0,0	0,0	0,0	0,0	0,0
11. Servicios del gobierno, n.i.o.p.	9,4	9,4	9,4	9,4	37,4	5,2	5,4	4,5	8,3	23,4	5,5	7,3	7,5	9,8	30,1	6,9	7,8	6,3
C. Renta	45,9	68,1	42,8	38,9	195,7	35,3	47,8	41,8	41,5	166,3	42,6	48,2	47,2	48,1	186,2	44,7	65,4	48,3
1. Remuneración de empleados	26,2	31,0	23,6	22,0	102,8	20,2	30,8	30,7	30,9	112,6	32,0	32,0	32,0	32,0	128,0	32,6	32,6	32,6
2. Renta de la inversión	19,7	37,1	19,2	16,9	92,9	15,1	17,0	11,1	10,6	53,7	10,6	16,2	15,2	16,1	58,2	12,0	32,7	15,7
2.1 Inversión directa	4,3	17,7	4,6	4,7	31,3	4,6	10,5	4,4	4,5	24,0	4,7	10,7	5,6	8,0	29,0	1,6	20,2	1,5
2.2 Inversión de cartera	0,6	0,6	0,6	0,6	2,3	0,6	0,6	0,6	0,6	2,3	0,6	0,6	0,6	0,6	2,3	0,6	0,6	0,6
2.3 Otra inversión	14,8	18,9	14,0	11,6	59,3	9,9	5,9	6,2	5,5	27,4	5,3	4,9	9,1	7,5	26,9	9,9	12,0	13,6
* Importaciones de bienes, servicios y renta	-728,4	-698,5	-676,1	-542,3	-2.645,4	-633,0	-710,0	-831,1	-775,2	-2.949,4	-799,6	-848,6	-1.043,5	-1.047,8	-3.739,5	-872,7	-1.027,0	-1.193,0
A. Bienes	-564,8	-562,4	-541,8	-468,9	-2.137,9	-493,8	-580,0	-702,0	-670,3	-2.446,1	-679,6	-709,9	-886,7	-890,4	-3.166,6	-750,1	-828,7	-1.037,2
1. Mercancías generales	-564,0	-561,6	-541,0	-467,8	-2.134,4	-493,0	-579,2	-701,2	-669,3	-2.442,7	-678,8	-709,1	-885,9	-889,4	-3.163,2	-749,3	-825,9	-1.036,4
2. Bienes para transformación	0,0	0,0	0,0	0,0	0,0	0,0	0,0	0,0	0,0	0,0	0,0	0,0	0,0	0,0	0,0	0,0	0,0	0,0
3. Reparaciones de bienes	-0,2	-0,2	-0,2	-0,2	-0,7	-0,2	-0,2	-0,2	-0,2	-0,7	-0,2	-0,2	-0,2	-0,2	-0,7	-0,2	-0,2	-0,2
4. Bienes adq. en puertos por medios de transporte	-0,6	-0,6	-0,6	-0,9	-2,8	-0,6	-0,6	-0,6	-0,8	-2,7	-0,6	-0,6	-0,6	-0,8	-2,7	-0,6	-0,6	-0,6
5. Oro no monetario	0,0	0,0	0,0	0,0	0,0	0,0	0,0	0,0	0,0	0,0	0,0	0,0	0,0	0,0	0,0	0,0	0,0	0,0
B. Servicios	-87,5	-108,0	-90,8	-68,4	-354,6	-83,2	-89,6	-79,4	-76,3	-328,6	-70,4	-74,2	-92,8	-78,6	-316,0	-78,4	-82,4	-88,7
1. Transportes	-42,0	-49,7	-52,7	-34,8	-179,1	-47,6	-49,8	-43,3	-39,8	-180,4	-35,3	-36,4	-54,9	-43,8	-170,3	-37,8	-44,0	-62,3
2. Viajes	-19,0	-26,9	-10,8	-8,1	-64,8	-16,5	-18,7	-16,9	-14,8	-66,9	-18,5	-19,1	-18,0	-15,8	-71,4	-21,6	-18,8	-16,9
3. Servicios de comunicaciones	-0,1	-0,1	-0,1	-0,1	-0,2	-0,1	-0,1	-0,1	-0,1	-0,2	-0,1	-0,1	-0,1	-0,1	-0,2	-1,0	-1,0	-1,0
4. Servicios de construcción	0,0	0,0	0,0	0,0	0,0	0,0	0,0	0,0	0,0	0,0	0,0	0,0	0,0	0,0	0,0	0,0	0,0	0,0
5. Servicios de seguros	-11,4	-12,7	-11,9	-10,9	-46,7	-10,0	-11,2	-9,7	-9,9	-40,8	-9,8	-10,2	-11,2	-10,7	-41,8	-10,5	-10,7	-11,4
6. Servicios financieros	-1,1	-3,4	-1,9	-0,7	-7,1	-1,0	-0,7	-1,4	-1,2	-4,3	-0,9	-0,7	-1,6	-0,2	-3,4	-1,1	-1,2	-1,2
7. Servicios de informática y de información	-2,7	-0,3	1,0	0,9	-1,1	-0,4	-0,3	-0,3	-0,2	-1,2	-0,3	-0,2	-0,2	-0,2	-0,9	-0,3	-0,2	-0,2
8. Regalías y derechos de licencia	-0,3	-1,1	-1,1	-2,1	-4,6	-1,1	-1,1	-1,1	-1,3	-4,6	-0,5	-0,5	-0,5	-0,4	-1,9	-0,2	-0,2	-0,2
9. Otros servicios empresariales	-2,4	-5,4	-4,9	-4,2	-16,9	-4,0	-5,1	-4,4	-5,7	-19,2	-2,4	-3,4	-2,6	-3,4	-11,8	-2,5	-2,4	-2,4
10. Servicios personales, culturales y recreativos	0,0	0,0	0,0	0,0	0,0	0,0	0,0	0,0	0,0	0,0	0,0	0,0	0,0	0,0	0,0	0,0	0,0	0,0
11. Servicios del gobierno, n.i.o.p.	-8,5	-8,5	-8,5	-8,5	-34,0	-2,6	-2,7	-2,3	-3,4	-11,0	-2,7	-3,7	-3,8	-4,1	-14,3	-3,4	-3,9	-3,1
C. Renta	-76,2	-28,2	-43,5	-5,1	-152,9	-56,0	-40,4	-49,7	-28,6	-174,7	-49,6	-64,5	-64,0	-78,8	-256,9	-44,2	-17,9	-57,1
1. Remuneración de empleados	0,0	0,0	0,0	0,0	0,0	0,0	0,0	0,0	0,0	0,0	0,0	0,0	0,0	0,0	0,0	0,0	0,0	0,0
2. Renta de la inversión	-76,2	-28,2	-43,5	-5,1	-152,9	-56,0	-40,4	-49,7	-28,6	-174,7	-49,6	-64,5	-64,0	-78,8	-256,9	-44,2	-17,9	-57,1
2.1 Inversión directa	-40,4	-6,1	-16,3	23,3	-39,4	-26,5	-10,6	-22,7	-0,2	-60,0	-22,1	-33,7	-40,3	-50,8	-146,9	-16,3	12,9	-29,1
2.2 Inversión de cartera	0,0	0,0	0,0	0,0	0,0	0,0	0,0	0,0	0,0	0,0	0,0	0,0	0,0	0,0	0,0	0,0	0,0	0,0
2.3 Otra inversión	-35,8	-22,1	-27,2	-28,4	-113,5	-29,5	-29,8	-27,0	-28,4	-114,7	-27,5	-30,8	-23,7	-28,0	-110,0	-28,0	-30,8	-28,1
** Balance de bienes	-105,5	-15,1	-2,6	-156,7	-279,9	-92,0	85,6	-75,1	-194,6	-276,1	1,8	28,8	-121,5	-211,8	-302,8	-1,0	-33,3	-186,2
** Balance de servicios	47,5	47,7	51,1	67,5	213,8	58,6	60,9	61,2	64,5	245,2	82,7	68,5	54,3	55,8	281,3	72,6	64,8	52,9
** Balance de renta	-30,3	40,0	-0,7	33,8	42,8	-20,7	7,4	-7,9	12,9	-8,4	-7,0	-16,3	-16,8	-30,7	-70,7	0,5	47,5	-8,8
D. Transferencias corrientes	21,9	25,9	34,1	34,1	115,9	39,5	37,5	42,5	44,9	164,5	47,9	45,0	45,6	55,6	194,2	55,6	55,6	55,6
1. Gobierno general	2,6	2,6	2,6	2,6	10,4	1,6	1,6	1,6	1,6	6,5	1,6	1,6	4,6	1,6	9,5	1,6	1,6	1,6
2. Otros sectores	19,3	23,3	31,5	31,5	105,5	37,9	35,9	40,9	43,3	158,0	46,3	43,4	41,0	54,0	184,7	54,0	54,0	54,0

Cuadro N° 34

Resumen de la cuenta de capital por componentes normalizados.
En millones de dólares.

Partida	2002					2003*					2004*					2005*		
	I	II	III	IV	Total	I	II	III	IV	Total	I	II	III	IV	Total	I	II	III
II. Cuenta de capital y financiera	-119,8	341,1	-3,8	-41,6	175,9	39,8	-14,0	-86,4	-17,4	-78,0	-145,7	-41,6	33,1	-34,0	-188,2	-115,8	160,0	-57,0
A. Cuenta de capital	1,0	1,0	1,0	1,0	4,0	3,8	3,8	3,8	3,8	15,0	4,0	4,0	4,0	4,0	16,0	4,0	4,0	4,0
B. Cuenta financiera (1+2+3+4+5)	-120,8	340,1	-4,8	-42,6	171,9	36,0	-17,8	-90,2	-21,1	-93,0	-149,7	-45,6	29,1	-38,0	-204,2	-119,8	156,0	-61,0
1. Inversión directa	-161,8	162,3	6,5	5,0	12,0	-9,1	72,9	8,8	-50,7	21,9	-43,3	115,5	25,0	-52,4	44,8	-51,8	167,8	-13,5
1.1 En el Exterior	-1,4	6,1	-1,3	-1,4	2,0	-1,4	-1,4	-1,3	-1,4	-5,5	-1,5	-1,5	-1,5	-1,5	-6,0	-1,5	-1,5	-1,5
1.1.1 Acciones y participaciones de capital	0,0	0,0	0,0	0,0	0,0	0,0	0,0	0,0	0,0	0,0	0,0	0,0	0,0	0,0	0,0	0,0	0,0	0,0
1.1.2 Utilidades reinvertidas	-1,4	6,1	-1,3	-1,4	2,0	-1,4	-1,4	-1,3	-1,4	-5,5	-1,5	-1,5	-1,5	-1,5	-6,0	-1,5	-1,5	-1,5
1.1.3 Otro capital	0,0	0,0	0,0	0,0	0,0	0,0	0,0	0,0	0,0	0,0	0,0	0,0	0,0	0,0	0,0	0,0	0,0	0,0
1.1.4 Instrumentos financieros derivados	0,0	0,0	0,0	0,0	0,0	0,0	0,0	0,0	0,0	0,0	0,0	0,0	0,0	0,0	0,0	0,0	0,0	0,0
1.2 En Paraguay	-160,4	156,2	7,8	6,4	10,0	-7,7	74,3	10,1	-49,3	27,4	-41,8	117,0	26,5	-50,9	50,8	-50,3	169,3	-12,0
1.2.1 Acciones y participaciones de capital	14,4	12,1	9,6	45,2	81,3	8,7	6,7	4,2	12,8	32,4	-24,6	28,8	3,1	2,4	9,7	18,1	44,2	2,8
1.2.2 Utilidades reinvertidas	-15,2	-62,9	1,0	-54,9	-132,0	-9,5	-7,7	14,2	-29,5	-32,5	9,3	12,5	23,8	36,1	81,7	1,4	-25,5	19,9
1.2.3 Otro capital	-159,6	207,0	-2,8	16,1	60,7	-6,9	75,3	-8,3	-32,6	27,5	-26,5	75,7	-0,4	-89,4	-40,6	-69,8	150,6	-34,7
1.2.4 Instrumentos financieros derivados	0,0	0,0	0,0	0,0	0,0	0,0	0,0	0,0	0,0	0,0	0,0	0,0	0,0	0,0	0,0	0,0	0,0	0,0
2. Inversión de cartera	0,0	-0,1	0,0	0,0	-0,1	0,4	-0,6	-0,2	0,0	-0,4	-0,1	0,0	0,0	0,0	-0,1	0,0	0,0	0,0
2.1 Activos	0,0	0,0	0,0	0,0	0,0	0,0	0,0	0,0	0,0	0,0	0,0	0,0	0,0	0,0	0,0	0,0	0,0	0,0
2.2 Pasivos	0,0	-0,1	0,0	0,0	-0,1	0,4	-0,6	-0,2	0,0	-0,4	-0,1	0,0	0,0	0,0	-0,1	0,0	0,0	0,0
3. Instrumentos financieros derivados	0,0	0,0	0,0	0,0	0,0	0,0	0,0	0,0	0,0	0,0	0,0	0,0	0,0	0,0	0,0	0,0	0,0	0,0
3.1 Activos	0,0	0,0	0,0	0,0	0,0	0,0	0,0	0,0	0,0	0,0	0,0	0,0	0,0	0,0	0,0	0,0	0,0	0,0
3.2 Pasivos	0,0	0,0	0,0	0,0	0,0	0,0	0,0	0,0	0,0	0,0	0,0	0,0	0,0	0,0	0,0	0,0	0,0	0,0
4. Otra inversión	-97,4	188,6	-25,4	10,4	76,2	95,9	-12,9	-60,3	164,0	186,8	-71,8	-88,7	107,4	-16,3	-69,4	-47,0	72,4	-45,3
4.1 Activos	-59,6	85,7	-1,9	-40,3	-16,1	105,5	32,8	-55,3	109,9	192,9	31,1	-63,3	77,4	-50,9	-5,7	-41,3	160,3	-67,3
4.1.1 Créditos comerciales	6,1	-2,2	6,4	-18,3	-8,0	0,9	-3,1	-6,6	20,2	11,4	3,0	-15,6	4,0	4,2	-4,4	-4,0	5,9	-1,8
4.1.2 Préstamos	5,4	166,5	40,1	-29,7	182,3	-55,9	-67,6	-51,6	26,4	-148,7	-29,9	-9,1	-2,8	11,9	-29,9	18,6	-64,5	7,0
4.1.3 Moneda y depósitos	-59,9	-64,9	-45,8	9,0	-161,6	158,9	102,3	1,0	60,9	323,1	55,9	-40,1	74,8	-68,0	22,6	-55,4	216,8	-73,0
4.1.4 Otros activos	-11,2	-13,7	-2,6	-1,3	-28,8	1,6	1,2	1,9	2,4	7,1	2,1	1,5	1,4	1,0	6,0	-0,5	2,1	0,5
4.2 Pasivos	-37,8	102,9	-23,5	50,7	92,3	-9,6	-45,7	-5,0	54,2	-6,0	-102,9	-25,4	30,0	34,6	-63,7	-5,7	-87,9	22,0
4.2.1 Créditos comerciales	-7,0	11,0	16,1	-12,1	8,0	20,5	-14,7	-16,3	-12,0	-22,5	-31,7	7,1	24,1	17,1	16,6	-7,7	-49,3	67,4
4.2.2 Préstamos	-34,7	35,6	-14,0	55,3	42,2	-27,4	-32,4	-2,3	43,1	-19,0	-17,2	-8,1	5,1	12,6	-7,6	-13,5	-28,9	-30,7
4.2.3 Moneda y depósitos	-0,7	49,1	-26,7	-13,4	8,3	7,3	2,2	-6,0	-0,2	3,3	2,1	6,0	-3,9	-4,7	-0,5	-0,7	-0,8	-4,0
4.2.4 Otros pasivos	4,6	7,2	1,1	20,9	33,8	-10,0	-0,7	19,7	23,3	32,2	-56,1	-30,4	4,7	9,6	-72,2	16,2	-8,9	-10,7
5. Activos de reserva	138,4	-10,7	14,1	-58,0	83,8	-51,2	-77,2	-38,5	-134,4	-301,3	-34,5	-72,4	-103,3	30,7	-179,5	-21,0	-84,2	-2,2
III. Errores y omisiones netos	186,2	-439,6	-78,0	62,9	-268,5	-25,2	-177,3	65,6	89,6	-47,3	20,3	-84,4	5,2	165,1	106,3	-11,8	-294,6	143,4

Fuente: Gerencia de Estudios Económicos, Departamento de Economía Internacional.

*Cifras preliminares.

Cuadro N° 35

Balanza de pagos de Paraguay: Años 2002 - 2005.

Presentación analítica.
En millones de dólares.

Partida	2002					2003*					2004*					2005*		
	I	II	III	IV	Total	I	II	III	IV	Total	I	II	III	IV	Total	I	II	III
A. Cuenta corriente	-66,4	98,5	81,8	-21,3	92,6	-14,6	191,3	20,8	-72,3	125,3	125,4	126,0	-38,3	-131,1	82,0	127,6	134,6	-86,4
1. Bienes f.o.b. : exportaciones	459,3	547,3	539,2	312,2	1.858,0	401,9	665,6	627,0	475,6	2.170,0	681,4	738,7	765,3	678,5	2.863,8	749,1	893,5	851,1
2. Bienes f.o.b. : importaciones	-564,8	-562,4	-541,8	-468,9	-2.137,9	-493,8	-580,0	-702,0	-670,3	-2.446,1	-679,6	-709,9	-886,7	-890,4	-3.166,6	-750,1	-926,7	-1.037,2
Balanza de bienes	-105,5	-15,1	-2,6	-156,7	-279,9	-92,0	85,6	-75,1	-194,6	-276,1	1,8	28,8	-121,5	-211,8	-302,8	-1,0	-33,3	-186,2
3. Servicios: crédito	135,0	155,7	141,9	135,9	568,4	141,8	150,5	140,6	140,9	573,8	153,1	142,7	147,1	134,4	577,3	151,0	147,2	151,6
4. Servicios: débito	-87,5	-108,0	-90,8	-68,4	-354,6	-83,2	-89,6	-79,4	-76,3	-328,6	-70,4	-74,2	-92,8	-78,6	-316,0	-78,4	-82,4	-98,7
Balanza de bienes y servicios	-58,0	32,6	48,5	-89,2	-66,1	-33,4	146,5	-13,9	-130,1	-30,8	84,5	97,2	-87,1	-156,1	-41,5	71,5	31,5	-133,2
5. Renta: crédito	45,9	68,1	42,8	38,9	195,7	35,3	47,8	41,8	41,5	166,3	42,6	48,2	47,2	48,1	186,2	44,7	65,4	48,3
6. Renta: débito	-76,2	-28,2	-43,5	-5,1	-152,9	-56,0	-40,4	-49,7	-28,6	-174,7	-49,6	-64,5	-64,0	-78,8	-256,9	-44,2	-17,9	-57,1
Balanza de bienes, servicios y renta	-88,3	72,6	47,8	-55,4	-23,3	-54,1	153,8	-21,7	-117,2	-39,2	77,5	81,0	-83,9	-186,8	-112,2	72,0	79,0	-142,0
7. Transferencias corrientes: crédito	22,3	26,3	34,5	34,5	117,5	39,9	37,9	42,9	45,3	166,0	48,3	45,4	46,0	56,0	195,7	56,0	56,0	56,0
8. Transferencias corrientes: débito	-0,4	-0,4	-0,4	-0,4	-1,6	-0,4	-0,4	-0,4	-0,4	-1,5	-0,4	-0,4	-0,4	-0,4	-1,5	-0,4	-0,4	-0,4
Cuenta de capital y financiera	-267,5	350,8	-24,5	-6,8	52,0	97,3	58,2	-65,3	62,8	152,9	-56,8	54,4	135,9	-53,4	80,0	-111,4	245,4	-49,6
B. Cuenta de capital 1/	1,0	1,0	1,0	1,0	4,0	3,8	3,8	3,8	3,8	15,0	4,0	4,0	4,0	4,0	16,0	4,0	4,0	4,0
9. Cuenta de capital: crédito	1,0	1,0	1,0	1,0	4,0	3,8	3,8	3,8	3,8	15,0	4,0	4,0	4,0	4,0	16,0	4,0	4,0	4,0
10. Cuenta de capital: débito	0,0	0,0	0,0	0,0	0,0	0,0	0,0	0,0	0,0	0,0	0,0	0,0	0,0	0,0	0,0	0,0	0,0	0,0
Total, grupos A y B	-85,4	99,5	82,8	-20,3	96,6	-10,8	195,1	24,6	-88,5	140,3	129,4	130,0	-34,3	-127,1	98,0	131,6	138,6	-82,4
C. Cuenta financiera 1/	-268,5	349,8	-25,5	-7,8	48,0	93,5	54,5	-69,1	59,0	137,9	-60,8	50,4	131,9	-57,4	64,0	-115,4	241,4	-53,6
11. Inversión directa en el extranjero	-1,4	6,1	-1,3	-1,4	2,0	-1,4	-1,4	-1,3	-1,4	-5,5	-1,5	-1,5	-1,5	-1,5	-6,0	-1,5	-1,5	-1,5
12. Inversión directa en economiá declarante	-160,4	156,2	7,8	6,4	10,0	-7,7	74,3	10,1	-49,3	27,4	-41,8	117,0	26,5	-50,9	50,8	-50,3	169,3	-12,0
13. Inversión de cartera - activos	0,0	0,0	0,0	0,0	0,0	0,0	0,0	0,0	0,0	0,0	0,0	0,0	0,0	0,0	0,0	0,0	0,0	0,0
13.1 Títulos de participación en capital	0,0	0,0	0,0	0,0	0,0	0,0	0,0	0,0	0,0	0,0	0,0	0,0	0,0	0,0	0,0	0,0	0,0	0,0
13.2 Títulos de deuda	0,0	0,0	0,0	0,0	0,0	0,0	0,0	0,0	0,0	0,0	0,0	0,0	0,0	0,0	0,0	0,0	0,0	0,0
14. Inversión de cartera - pasivos	0,0	-0,1	0,0	0,0	-0,1	0,4	-0,6	-0,2	0,0	-0,4	-0,1	0,0	0,0	0,0	-0,1	0,0	0,0	0,0
14.1 Títulos de participación en capital	0,0	0,0	0,0	0,0	0,0	0,0	0,0	0,0	0,0	0,0	0,0	0,0	0,0	0,0	0,0	0,0	0,0	0,0
14.2 Títulos de deuda	0,0	-0,1	0,0	0,0	-0,1	0,4	-0,6	-0,2	0,0	-0,4	-0,1	0,0	0,0	0,0	-0,1	0,0	0,0	0,0
15. Instr. financieros derivados - activos	0,0	0,0	0,0	0,0	0,0	0,0	0,0	0,0	0,0	0,0	0,0	0,0	0,0	0,0	0,0	0,0	0,0	0,0
16. Instr. financieros derivados - pasivos	0,0	0,0	0,0	0,0	0,0	0,0	0,0	0,0	0,0	0,0	0,0	0,0	0,0	0,0	0,0	0,0	0,0	0,0
17. Otra inversión - activos	-59,6	85,7	-1,9	-40,3	-16,1	105,5	32,8	-55,3	109,9	192,9	31,1	-63,3	77,4	-50,9	-5,7	-41,3	160,3	-67,3
17.1 Autoridades monetarias	0,0	0,0	0,0	0,0	0,0	0,0	0,0	0,0	0,0	0,0	0,0	0,0	0,0	0,0	0,0	0,0	0,0	0,0
17.2 Gobierno general	-24,1	-24,1	-14,3	-15,2	-77,7	-12,2	-10,7	-7,0	-8,1	-38,0	-7,6	-7,6	-7,6	2,7	-20,1	0,0	0,0	0,0
17.3 Bancos	53,1	99,9	1,6	-32,1	122,5	-53,8	-60,5	-62,0	67,6	-108,7	-17,1	-5,1	4,1	25,5	7,4	-17,2	-38,7	9,4
17.4 Otros sectores	-88,6	9,9	10,8	7,0	-60,9	171,5	104,0	13,7	50,4	339,6	55,8	-50,6	80,9	-79,1	7,0	-24,1	199,0	-76,7
18. Otra inversión - pasivos	-47,1	101,9	-30,1	27,5	52,2	-3,3	-50,7	-22,4	-0,1	-76,5	-48,5	-1,8	29,5	45,9	25,1	-22,3	-86,7	27,2
18.1 Autoridades monetarias	-1,0	-1,6	-0,1	-1,7	-4,4	-1,0	-1,7	-0,1	-1,7	-4,4	-1,0	-1,7	0,1	-1,7	-4,3	1,0	-1,7	-0,1
18.2 Gobierno general	-8,4	5,2	3,3	22,9	23,0	1,0	-1,3	16,7	36,7	53,1	-16,2	1,4	5,4	14,8	5,4	-12,0	-18,1	-27,0
18.3 Bancos	-11,5	77,9	-47,5	-12,6	6,3	-9,4	-3,7	-10,9	0,1	-23,9	0,4	0,5	0,0	18,0	18,9	-3,4	-13,1	-10,5
18.4 Otros sectores	-26,2	20,4	14,2	18,9	27,3	6,1	-44,0	-28,1	-35,3	-101,3	-31,7	-2,0	24,0	14,8	5,1	-7,9	-53,8	64,8
Total, grupos A a C	-333,9	449,3	57,3	-28,1	144,6	82,7	249,5	-44,5	-9,5	278,2	68,6	180,4	97,6	-184,5	162,0	16,2	380,0	-136,0
D. Errores y omisiones netos	186,2	-439,6	-78,0	62,9	-268,5	-25,2	-177,3	65,6	89,6	-47,3	20,3	-84,4	5,2	165,1	106,3	-11,8	-294,6	143,4
Total, grupos A a D (Balanza global)	-147,7	9,7	-20,7	34,8	-123,9	57,5	72,2	21,1	80,1	230,9	88,9	96,0	102,8	-19,4	288,3	4,4	85,4	7,4
E. Financiamiento	147,7	-9,7	20,7	-34,8	123,9	-57,5	-72,2	-21,1	-80,1	-230,9	-88,9	-96,0	-102,8	19,4	-288,3	-4,4	-85,4	-7,4
19. Activos de reserva	138,4	-10,7	14,1	-58,0	83,8	-51,2	-77,2	-38,5	-134,4	-301,3	-34,5	-72,4	-103,3	30,7	-179,5	-21,0	-84,2	-2,2
20. Uso crédito del FMI y préstamos del FMI	0,0	0,0	0,0	0,0	0,0	0,0	0,0	0,0	0,0	0,0	0,0	0,0	0,0	0,0	0,0	0,0	0,0	0,0
21. Financiamiento excepcional	9,3	1,0	6,6	23,2	40,1	-6,3	5,0	17,4	54,3	70,4	-54,4	-23,6	0,5	-11,3	-88,8	16,6	-1,2	-5,2

Nota: 1/ Excluye componentes clasificados como grupo E

Fuente: Gerencia de Estudios Económicos, Departamento de Economía Internacional

*Cifras preliminares.

Cuadro Nº 36

Posición de inversión internacional (saldo a fin de periodo).

En miles de dólares.

Partida	2002					2003*					2004*					2005*		
	I trim.	II trim.	III trim.	IV trim.	Total	I trim.	II trim.	III trim.	IV trim.	Total	I trim.	II trim.	III trim.	IV trim.	Total	I trim.	II trim.	III trim.
I. Activos	3.141,3	3.053,1	3.042,1	3.116,8	3.116,8	2.298,3	2.344,2	2.439,3	2.460,2	2.460,2	2.465,2	2.602,4	2.629,9	2.651,5	2.651,5	2.715,4	2.640,9	2.711,8
1. Inversión directa en el extranjero	141,1	135,0	136,3	137,7	137,7	139,1	140,5	141,8	143,2	143,2	144,7	146,2	147,7	149,2	149,2	150,7	152,2	153,7
1.1.1 Acciones y utilidades reinvertidas	141,1	135,0	136,3	137,7	137,7	139,1	140,5	141,8	143,2	143,2	144,7	146,2	147,7	149,2	149,2	150,7	152,2	153,7
1.1.2 Otro capital	0,0	0,0	0,0	0,0	0,0	0,0	0,0	0,0	0,0	0,0	0,0	0,0	0,0	0,0	0,0	0,0	0,0	0,0
1.1.3 Instrumentos financieros derivados	0,0	0,0	0,0	0,0	0,0	0,0	0,0	0,0	0,0	0,0	0,0	0,0	0,0	0,0	0,0	0,0	0,0	0,0
2. Inversión de cartera	16,4	13,3	13,3	13,3	13,3	4,7	4,7	4,7	4,0	4,0	4,0	4,0	4,0	4,0	4,0	4,0	4,0	4,0
2.1.1 Títulos de participación en el capital	15,7	12,6	12,6	12,6	12,6	4,0	4,0	4,0	4,0	4,0	4,0	4,0	4,0	4,0	4,0	4,0	4,0	4,0
2.1.2 Títulos de deuda	0,7	0,7	0,7	0,7	0,7	0,7	0,7	0,7	0,0	0,0	0,0	0,0	0,0	0,0	0,0	0,0	0,0	0,0
3. Instrumentos financieros derivados	0,0	0,0	0,0	0,0	0,0	0,0	0,0	0,0	0,0	0,0	0,0	0,0	0,0	0,0	0,0	0,0	0,0	0,0
4. Otra inversión	2.398,6	2.307,9	2.309,7	2.324,5	2.324,5	1.455,2	1.418,2	1.469,4	1.329,6	1.329,6	1.300,5	1.367,1	1.298,2	1.330,4	1.330,4	1.371,7	1.211,5	1.278,7
4.1.1 Créditos comerciales	70,0	72,4	65,9	59,3	59,3	58,4	61,5	68,1	47,9	47,9	44,9	60,5	56,5	52,4	52,4	56,4	50,5	52,3
4.1.2 Préstamos	722,6	556,1	516,0	545,7	545,7	601,6	669,2	720,8	690,9	690,9	720,8	729,9	732,7	720,8	720,8	702,2	766,7	759,7
4.1.3 Moneda y depósitos	1.561,4	1.625,0	1.670,8	1.661,3	1.661,3	738,6	632,0	626,9	540,3	540,3	486,3	529,7	463,4	512,5	512,5	567,9	351,2	424,1
4.1.4 Otros activos	44,6	54,4	57,0	58,2	58,2	56,6	55,5	53,6	50,5	50,5	48,5	47,0	45,6	44,7	44,7	45,2	43,1	42,6
5. Activos de reserva	585,2	596,9	582,8	641,3	641,3	699,3	780,8	823,4	983,4	983,4	1.016,0	1.085,1	1.180,0	1.168,0	1.168,0	1.189,0	1.273,2	1.275,4
5.1 Oro monetario	10,4	11,1	11,3	12,1	12,1	11,7	12,1	13,1	14,1	14,1	14,4	13,4	13,4	13,4	13,4	13,4	13,4	13,4
5.2 Derechos especiales de giro	102,4	103,8	104,6	106,5	106,5	106,5	109,7	112,0	117,0	117,0	117,4	116,0	116,0	116,0	116,0	116,0	116,0	116,0
5.3 Posición de reserva en el FMI	27,0	27,0	27,0	27,0	27,0	27,0	27,1	27,7	31,0	31,0	31,0	31,0	31,0	31,0	31,0	31,0	31,0	31,0
5.4 Divisas	440,0	451,7	437,0	490,3	490,3	548,6	625,8	664,3	815,0	815,0	846,9	918,4	1.013,3	1.001,3	1.001,3	1.022,3	1.106,5	1.108,7
5.5 Otros activos	5,4	3,3	2,9	5,4	5,4	5,5	6,1	6,3	6,3	6,3	6,3	6,3	6,3	6,3	6,3	6,3	6,3	6,3
II. Pasivos	3.833,1	3.963,8	3.931,1	3.939,8	3.939,8	3.962,1	4.077,0	4.119,6	4.218,7	4.218,7	4.149,6	4.218,8	4.267,7	4.243,2	4.243,2	4.141,5	4.246,9	4.142,1
1. Inversión directa en la economía declarante	957,8	963,6	978,7	901,5	901,5	929,8	1.085,8	1.086,1	1.089,7	1.089,7	1.120,2	1.235,7	1.259,8	1.163,4	1.163,4	1.111,1	1.318,6	1.209,6
1.2.1 Acciones y utilidades reinvertidas	1.032,1	830,9	848,8	755,5	755,5	790,7	871,4	880,0	916,2	916,2	973,2	1.013,0	1.037,5	1.030,5	1.030,5	1.048,0	1.104,9	1.030,6
1.2.2 Otro capital	-74,3	132,7	129,9	146,0	146,0	139,1	214,4	206,1	173,5	173,5	147,0	222,7	222,3	132,9	132,9	63,1	213,7	179,0
1.2.3 Instrumentos financieros derivados	0,0	0,0	0,0	0,0	0,0	0,0	0,0	0,0	0,0	0,0	0,0	0,0	0,0	0,0	0,0	0,0	0,0	0,0
2. Inversión de cartera	0,4	0,3	0,3	0,3	0,3	0,7	0,1	0,0	0,0	0,0	0,0	0,0	0,0	0,0	0,0	0,1	0,1	0,1
2.2.1 Títulos de participación en el capital	0,0	0,0	0,0	0,0	0,0	0,0	0,0	0,0	0,0	0,0	0,0	0,0	0,0	0,0	0,0	0,0	0,0	0,0
2.2.2 Títulos de deuda	0,4	0,3	0,3	0,3	0,3	0,7	0,1	0,0	0,0	0,0	0,0	0,0	0,0	0,0	0,0	0,1	0,1	0,1
3. Instrumentos financieros derivados	0,0	0,0	0,0	0,0	0,0	0,0	0,0	0,0	0,0	0,0	0,0	0,0	0,0	0,0	0,0	0,0	0,0	0,0
4. Otra inversión	2.874,9	2.999,9	2.952,1	3.038,0	3.038,0	3.031,6	2.991,1	3.033,5	3.129,0	3.129,0	3.029,4	2.983,1	3.007,9	3.079,8	3.079,8	3.030,3	2.928,2	2.932,4
4.2.1 Créditos comerciales	411,0	422,0	427,4	415,3	415,3	435,8	421,2	404,9	392,9	392,9	361,2	368,3	392,4	409,5	409,5	337,1	287,8	355,2
4.2.2 Préstamos	2.275,7	2.374,9	2.348,8	2.438,3	2.438,3	2.415,9	2.385,7	2.430,6	2.524,8	2.524,8	2.520,5	2.482,3	2.480,1	2.530,0	2.530,0	2.521,5	2.477,9	2.428,9
4.2.3 Moneda y depósitos	32,1	52,7	26,1	12,5	12,5	19,8	22,1	16,1	15,8	15,8	17,9	23,9	20,0	15,3	15,3	14,6	13,9	9,9
4.2.4 Otros pasivos	156,2	150,4	149,9	172,0	172,0	160,2	162,2	182,0	195,6	195,6	129,9	108,7	115,5	125,1	125,1	157,2	148,7	138,5
III. Posición de inversión internacional neta (I-II)	-691,8	-910,7	-889,0	-823,0	-823,0	-1.663,8	-1.732,8	-1.680,3	-1.758,5	-1.758,5	-1.684,4	-1.616,4	-1.637,8	-1.591,6	-1.591,6	-1.426,1	-1.606,0	-1.430,3

Fuente: Gerencia de Estudios Económicos, Departamento de Economía Internacional.

*Cifras preliminares.

Cuadro N° 37

Posición de inversión internacional trimestral de Paraguay (saldos y transacciones).
En millones de dólares.

Partida	2002*		2003*		1° trimestre 2004*			2° trimestre 2004*			3° trimestre 2004*			4° trimestre 2004*			2004*			1° Trimestre 2005 *			2° Trimestre 2005 *		
	Saldo final	Saldo final	Posición al inicio	Flujos	Otros	Saldo final	Flujos	Otros	Saldo final	Flujos	Otros	Saldo final	Flujos	Otros	Saldo final	Flujos	Otros	Saldo final	Flujos	Otros	Saldo on final cio	Flujos	Otros	Saldo final	
I. Activos	3.117	2.456	2.455	5	0	2.461	137	0	2.598	27	0	2.625	22	0	2.646	191	0	2.646	66	0	2.712	-52	0	2.661	
1. Inversión directa en el extranjero	138	143	143	2	0	145	2	0	146	2	0	148	2	0	149	6	0	149	2	0	151	2	0	152	
1.1.1 Acciones y utilidades reinvertidas	138	143	143	2	0	145	2	0	146	2	0	148	2	0	149	6	0	149	2	0	151	2	0	152	
1.1.2 Otro capital	0	0	0	0	0	0	0	0	0	0	0	0	0	0	0	0	0	0	0	0	0	0	0	0	
1.1.3 Instrumentos financieros derivados	0	0	0	0	0	0	0	0	0	0	0	0	0	0	0	0	0	0	0	0	0	0	0	0	
2. Inversión de cartera	13	5	5	0	0	5	0	0	5	0	0	5	0	0	5	0	0	5	0	0	5	0	0	5	
2.1.1 Títulos de participación en el capital	13	4	4	0	0	4	0	0	4	0	0	4	0	0	4	0	0	4	0	0	4	0	0	4	
2.1.2 Títulos de deuda	1	1	1	0	0	1	0	0	1	0	0	1	0	0	1	0	0	1	0	0	1	0	0	1	
3. Instrumentos financieros derivados	0	0		0	0	0	0	0	0	0	0	0	0	0	0	0	0	0	0	0	0	0	0	0	
4. Otra inversión	2.324	1.324	1.324	-31	2	1.295	63	3	1.362	-78	9	1.293	51	-19	1.325	6	-5	1.325	43	0	1.368	-138	0	1.231	
4.1.1 Créditos comerciales	59	48	49	-3	0	45	15	0	60	-4	0	56	-4	0	52	4	0	52	6	0	58	0	0	58	
4.1.2 Préstamos	546	694	690	30	0	724	8	0	732	3	0	735	-12	0	723	28	0	723	-19	0	704	65	0	769	
4.1.3 Moneda y depósitos	1.661	530	532	-56	2	477	41	3	521	-75	9	455	68	-19	504	-21	-5	504	55	0	560	-200	0	360	
4.1.4 Otros activos	58	51	52	-2	0	49	-2	0	48	-1	0	47	-1	0	46	-6	0	46	1	0	46	-2	0	44	
5. Activos de reserva	641	983	983	34	-2	1.016	72	-3	1.085	103	-8	1.180	-31	19	1.168	179	5	1.168	21	0	1.189	84	0	1.273	
5.1 Oro monetario	12	14	14	0	0	14	0	-1	13	0	0	13	0	0	13	0	-1	13	0	0	13	0	0	13	
5.2 Derechos especiales de giro	107	117	117	0	0	117	0	-1	116	0	0	116	0	0	116	0	-1	116	0	0	116	0	0	116	
5.3 Posición de reserva en el FMI	27	31	31	0	0	31	0	0	31	0	0	31	0	0	31	0	0	31	0	0	31	0	0	31	
5.4 Divisas	490	815	815	34	-2	847	72	-1	918	103	-8	1.013	-31	19	1.001	179	7	1.001	21	0	1.022	84	0	1.106	
5.5 Otros activos	5	6	6	0	0	6	0	0	6	0	0	6	0	0	6	0	0	6	0	0	6	0	0	6	
II. Pasivos	3.940	4.213	4.226	-143	75	4.145	86	-24	4.207	57	-10	4.254	-27	-4	4.224	-27	37	4.224	-4	-24	4.196	-37	-15	4.144	
1. Inversión directa en la economía declarante	902	1.084	1.085	-40	71	1.115	111	-3	1.223	27	-5	1.246	-61	-41	1.144	37	23	1.144	4	20	1.167	31	0	1.198	
1.2.1 Acciones y utilidades reinvertidas	755	911	911	-18	71	965	35	-3	997	28	-5	1.020	31	-41	1.010	76	23	1.034	4	20	1.064	31	0	1.064	
1.2.2 Otro capital	146	173	173	-22	0	150	76	0	226	0	0	226	-93	0	134	-39	0	134	0	0	134	0	0	134	
1.2.3 Instrumentos financieros derivados	0	0	0	0	0	0	0	0	0	0	0	0	0	0	0	0	0	0	0	0	0	0	0	0	
2. Inversión de cartera	0	0	0	0	0	0	0	0	0	0	0	0	0	0	0	0	0	0	0	0	0	0	0	0	
2.2.1 Títulos de participación en el capital	0	0	0	0	0	0	0	0	0	0	0	0	0	0	0	0	0	0	0	0	0	0	0	0	
2.2.2 Títulos de deuda	0	0	0	0	0	0	0	0	0	0	0	0	0	0	0	0	0	0	0	0	0	0	0	0	
3. Instrumentos financieros derivados	0	0	0	0	0	0	0	0	0	0	0	0	0	0	0	0	0	0	0	0	0	0	0	0	
4. Otra inversión	3.038	3.129	3.141	-103	3	3.030	-25	-21	2.983	30	-5	3.008	35	37	3.080	-64	15	3.080	-8	-44	3.028	-68	-15	2.946	
4.2.1 Créditos comerciales	415	393	405	-32	0	361	7	0	369	24	0	393	17	0	410	17	0	410	-8	-65	337	-29	0	307	
4.2.2 Préstamos	2.438	2.525	2.525	-17	13	2.521	-8	-30	2.482	5	-7	2.480	13	37	2.530	-8	13	2.530	-15	5	2.520	-29	-15	2.476	
4.2.3 Moneda y depósitos	13	16	16	2	0	18	6	0	24	-4	0	20	-5	0	15	-1	0	15	-1	0	15	-1	0	14	
4.2.4 Otros pasivos	172	196	196	-56	-10	130	-30	9	109	5	2	115	10	0	125	-72	2	125	16	16	157	-9	0	149	
III. Posición de Inversión Internacional neta (I-II)	-823	-1.758	-1.771	148	-75	-1.684	51	24	-1.609	-30	10	-1.629	49	4	-1.577	218	-37	-1.577	70	24	-1.483	-15	15	-1.483	

Fuente: Gerencia de Estudios Económicos, Departamento de Economía Internacional.

*Cifras preliminares

Cuadro Nº 38

Exportaciones por principales productos.

En miles de dólares.

Año	Fibras de algodón**	Semilla de soja	Aceites vegetales	Harinas	Cereales	Carne***	Madera	Otros	Total
2003	58.098	516.959	93.032	134.463	92.021	61.071	58.431	227.429	1.241.504
Ene	1.898	12.861	6.717	8.370	5.655	2.928	3.982	13.238	55.649
Feb	1.130	29.646	3.464	4.094	2.248	2.957	3.919	13.059	60.518
Mar	2.618	92.923	1.579	5.300	214	3.495	4.543	14.450	125.122
Abr	6.605	88.081	6.969	9.552	617	3.596	4.611	19.567	139.598
May	10.355	76.506	4.112	9.946	477	6.939	4.524	19.553	132.413
Jun	5.301	50.718	15.969	20.057	656	8.673	5.494	18.168	125.035
Jul	4.058	59.790	13.864	13.862	7.328	4.523	5.607	27.485	136.516
Ago	3.067	67.931	9.635	13.603	18.982	3.668	5.061	20.857	142.803
Set	4.339	20.923	8.984	17.896	13.516	4.417	5.626	21.204	96.904
Oct	6.324	11.253	12.010	17.289	15.519	5.676	5.850	22.077	95.998
Nov	6.957	4.248	6.800	10.311	16.499	7.895	5.015	19.645	77.370
Dic	5.446	2.080	2.931	4.183	10.310	6.302	4.199	18.127	53.578
2004	110.080	578.705	132.280	180.090	74.492	161.706	74.856	314.376	1.626.584
Ene	1.188	9.313	20.753	14.920	14.152	8.038	4.799	18.286	91.450
Feb	3.950	62.841	10.661	13.037	9.803	11.281	5.832	22.011	139.417
Mar	13.252	86.854	10.543	16.159	2.979	13.867	8.093	30.444	182.191
Abr	17.695	78.157	11.263	22.431	2.048	8.518	5.626	23.898	169.636
May	17.294	63.950	13.325	19.094	874	10.721	6.803	28.587	160.648
Jun	18.756	47.780	11.349	17.147	664	13.580	5.955	30.412	145.643
Jul	9.459	46.773	6.411	12.225	1.041	13.963	5.109	27.955	122.936
Ago	4.822	64.121	10.234	14.753	13.036	16.215	6.284	31.959	161.424
Set	8.197	48.687	7.565	13.541	5.932	16.200	6.273	33.903	140.298
Oct	4.966	30.010	11.316	12.682	6.494	15.023	6.193	19.800	106.484
Nov	6.199	8.533	9.156	13.016	13.071	15.882	8.026	25.953	99.836
Dic	4.301	31.686	9.704	11.083	4.398	18.417	5.863	21.168	106.620
2005*	40.289	566.188	106.554	141.811	121.643	253.816	79.503	378.019	1.687.823
Ene	1.555	13.703	13.764	8.790	13.945	12.919	6.521	20.895	92.091
Feb	791	73.420	30.024	29.854	5.571	16.567	6.363	17.659	180.249
Mar	5.493	97.344	4.045	4.719	4.369	19.624	5.988	23.975	165.557
Abr	9.078	61.871	1.190	6.106	3.777	17.735	5.977	31.748	137.482
May	3.634	59.084	3.635	8.055	5.114	21.619	6.990	43.967	152.098
Jun	5.213	54.758	6.544	6.112	5.289	26.175	7.061	28.566	139.718
Jul	1.865	44.900	2.042	10.046	5.097	26.749	6.362	30.417	127.478
Ago	5.389	50.993	8.942	13.790	8.809	24.216	7.028	39.780	158.947
Set	2.054	44.816	6.207	18.230	12.098	23.538	6.320	25.497	138.760
Oct	2.382	28.898	11.220	10.584	17.133	18.935	7.401	44.774	141.327
Nov	2.219	10.649	9.911	11.481	18.553	20.072	6.835	39.574	119.294
Dic	616	25.752	9.030	14.044	21.887	25.667	6.657	31.168	134.821
2006*	9.294	220.271	36.597	33.715	24.033	128.713	27.444	116.962	597.029
Ene	1.339	17.022	10.339	7.352	9.988	29.418	5.800	29.614	110.872
Feb	947	69.473	7.141	8.457	7.468	28.924	6.227	23.216	151.853
Mar	2.004	81.016	13.084	9.380	2.706	36.872	8.584	34.684	188.330
Abr	5.004	52.760	6.033	8.526	3.871	33.499	6.833	29.448	145.974

Fuente: Gerencia de Estudios Económicos, Departamento de Economía Internacional.

* Cifras preliminares proveídas por el Sistema de Ordenamiento Fiscal Impositivo Aduanero (SOFIA) de la Dirección Nacional de Aduanas.

Nota: ** A partir de la publicación del mes de enero 2001, los montos correspondientes a fibras de algodón no incluyen las exportaciones de sus derivados.

***A partir de la publicación del mes de enero 2001, los montos del rubro carne no incluyen animales vivos y menudencias.

Cuadro N° 39

Exportaciones registradas.
En miles de dólares.

Año	Argentina	Brasil	Uruguay	Total Mercosur	Resto del mundo	Total
2003	66.355	424.874	243.115	734.343	507.160	1.241.504
Ene	1.669	29.724	4.073	35.467	20.182	55.649
Feb	3.005	36.910	3.444	43.359	17.159	60.518
Mar	7.230	39.003	22.821	69.054	56.068	125.122
Abr	8.489	30.390	43.704	82.583	57.015	139.598
May	5.235	50.928	27.372	83.535	48.878	132.413
Jun	5.158	34.502	29.887	69.548	55.488	125.035
Jul	8.065	41.752	27.404	77.221	59.295	136.516
Ago	5.368	57.364	22.267	84.999	57.804	142.803
Set	5.924	32.347	19.291	57.562	39.341	96.904
Oct	5.972	36.705	24.402	67.079	28.919	95.998
Nov	6.658	20.454	14.368	41.480	35.890	77.370
Dic	3.581	14.794	4.082	22.457	31.121	53.578
2004	101.844	312.497	451.211	865.552	761.032	1.626.584
Ene	6.486	31.383	22.504	60.372	31.077	91.450
Feb	16.028	23.468	50.811	90.307	49.110	139.417
Mar	11.051	43.425	43.639	98.115	84.077	182.191
Abr	5.687	28.809	69.125	103.621	66.015	169.636
May	7.020	20.549	59.192	86.761	73.886	160.648
Jun	5.048	12.548	53.313	70.909	74.734	145.643
Jul	5.300	15.599	36.836	57.735	65.202	122.936
Ago	12.852	26.138	34.327	73.317	88.107	161.424
Set	8.042	26.594	17.482	52.118	88.180	140.298
Oct	10.260	25.729	17.609	53.598	52.886	106.484
Nov	6.707	26.951	21.583	55.241	44.596	99.836
Dic	7.363	31.306	24.789	63.458	43.162	106.620
2005*	107.304	325.528	480.086	912.917	774.906	1.687.823
Ene	8.647	33.184	28.533	70.364	21.727	92.091
Feb	8.763	25.809	100.233	134.805	45.444	180.249
Mar	8.687	28.665	68.829	106.181	59.376	165.557
Abr	5.665	21.885	36.211	63.761	73.721	137.482
May	7.721	26.857	37.700	72.278	79.820	152.098
Jun	7.275	25.122	33.693	66.090	73.628	139.718
Jul	8.098	17.587	24.221	49.906	77.572	127.478
Ago	11.222	28.426	25.321	64.969	93.978	158.947
Set	7.338	25.344	37.636	70.318	68.442	138.760
Oct	13.354	32.084	33.772	79.211	62.116	141.327
Nov	11.342	33.612	18.159	63.113	56.181	119.294
Dic	9.192	26.950	35.778	71.921	62.901	134.821
2006*	41.794	78.780	166.598	313.912	283.117	597.029
Ene	9.586	24.210	20.051	53.847	57.025	110.872
Feb	8.261	19.933	57.776	85.970	65.883	151.853
Mar	13.656	19.031	54.360	87.047	101.283	188.330
Abr	10.291	15.606	34.411	87.048	58.926	145.974

Fuente: Gerencia de Estudios Económicos, Departamento de Economía Internacional.

*Cifras preliminares proveídas por el Sistema de Ordenamiento Fiscal Impositivo Aduanero (SOFIA) de la Dirección Nacional de Aduanas.

Cuadro N° 40

Precios internacionales de la soja, el algodón y el petróleo.

Año	Soja		Algodón		Petróleo Brent USD/barril
	Chicago ctvs.USD/bushel	USD/ton.	New York ctvs.USD/libra	USD/ton.	
2003	631,21	231,94	60,03	1.323,43	30,76
Ene	564,87	207,56	50,89	1.121,93	33,51
Feb	569,05	209,10	51,05	1.125,46	36,6
Mar	571,37	209,95	58,12	1.281,33	30,37
Abr	600,82	220,77	58,90	1.298,52	26,4
May	633,58	232,81	53,39	1.177,05	29,7
Jun	623,78	229,21	56,00	1.234,59	30,2
Jul	581,23	213,58	59,38	1.309,10	30,7
Ago	553,12	203,25	55,94	1.233,27	31,57
Sep	618,82	227,39	61,83	1.363,12	29,84
Oct	725,56	266,61	74,07	1.632,96	29,11
Nov	765,89	281,43	73,10	1.611,58	28,62
Dic	766,40	281,62	67,69	1.492,31	32,52
2004	745,96	274,11	55,93	1.233,14	39,86
Ene	819,01	300,95	74,31	1.638,25	34,98
Feb	854,14	313,86	68,09	1.501,13	36,57
Mar	979,12	359,78	66,81	1.472,91	35,42
Abr	989,03	363,42	62,52	1.378,33	35,14
May	944,85	347,19	62,74	1.383,18	38,45
Jun	872,95	320,77	57,29	1.263,03	33,02
Jul	737,33	270,93	47,58	1.048,96	41,22
Ago	590,73	217,07	46,67	1.028,90	40,50
Sep	566,11	208,02	50,76	1.119,07	45,80
Oct	526,01	193,28	47,00	1.036,17	49,17
Nov	532,18	195,55	44,17	973,78	48,37
Dic	540,11	198,47	43,27	953,94	39,70
2005	608,39	223,56	50,30	1.108,98	56,23
Ene	527,28	193,75	45,33	999,36	43,26
Feb	538,01	197,69	45,62	1.005,75	45,36
Mar	637,51	234,26	50,83	1.120,61	52,39
Abr	623,15	228,98	53,88	1.187,85	54,05
May	638,17	234,50	52,58	1.159,19	50,72
Jun	695,70	255,64	48,25	1.063,73	56,91
Jul	690,36	253,68	51,02	1.124,80	60,14
Ago	627,64	230,63	48,49	1.069,02	65,25
Sep	577,54	212,22	49,69	1.095,48	66,08
Oct	574,65	211,16	54,52	1.201,96	61,26
Nov	574,36	211,05	50,36	1.110,25	58,65
Dic	596,35	219,13	53,06	1.169,77	60,66
2006	581,25	213,58	54,43	1.199,98	66,71
Ene	587,98	216,06	55,49	1.223,35	65,87
Feb	585,18	215,03	56,42	1.243,85	64,70
Mar	584,60	214,81	53,84	1.186,97	64,96
Abr	567,25	208,44	51,97	1.145,74	71,30

Fuente: Gerencia de Estudios Económicos, Departamento de Economía Internacional, en base a cifras de Reuters.

Nota: Para convertir la soja de ctvs. USD/bushel a USD/ton. se multiplica ctvs.USD/bushel por 0,367454.

Para convertir el algodón de ctvs. USD/libra a USD/ton. se multiplica ctvs.USD/libra por 22,04622476.

Cuadro N° 41

Importaciones registradas.
En miles de dólares.

Año	Argentina	Brasil	Uruguay	Total Mercosur	Resto del mundo	Total
2003*	403.001	617.916	59.155	1.080.072	785.245	1.865.316
Ene	23.518	34.252	15.380	73.149	60.630	133.780
Feb	26.822	34.823	3.190	64.836	42.906	107.742
Mar	47.360	38.176	2.918	88.454	58.526	146.980
Abr	27.933	37.614	2.911	68.459	46.248	114.707
May	38.671	50.514	2.646	91.831	53.001	144.831
Jun	29.891	53.384	4.086	87.360	58.924	146.284
Jul	31.978	69.424	5.340	106.742	84.353	191.095
Ago	32.179	55.353	4.113	91.645	77.264	168.908
Set	43.115	70.966	4.285	118.367	80.201	198.568
Oct	37.690	71.851	6.958	116.499	84.773	201.272
Nov	39.749	53.268	4.668	97.685	72.552	170.237
Dic	24.096	48.292	2.658	75.046	65.868	140.914
2004	619.344	821.008	61.272	1.501.624	1.156.083	2.657.707
Ene	43.711	68.890	4.378	116.979	80.739	197.718
Feb	28.547	53.810	4.328	86.685	69.406	156.091
Mar	43.334	66.653	4.379	114.366	76.258	190.624
Abr	30.492	56.681	3.594	90.767	73.935	164.702
May	40.905	71.235	3.514	115.654	85.364	201.018
Jun	47.447	64.698	4.966	117.111	133.379	250.489
Jul	51.372	76.765	7.055	135.192	109.469	244.660
Ago	53.471	72.628	5.874	131.973	101.007	232.980
Set	73.645	79.099	4.468	157.212	109.418	266.630
Oct	68.890	77.980	7.591	154.461	106.680	261.141
Nov	58.178	62.119	6.019	126.316	96.517	222.833
Dic	79.354	70.450	5.105	154.909	113.909	268.818
2005*	639.188	883.944	52.987	1.576.119	1.675.309	3.251.429
Ene	46.585	81.719	2.695	130.999	89.383	220.382
Feb	38.331	58.631	3.510	100.472	89.504	189.976
Mar	44.621	64.087	3.588	112.296	88.903	201.199
Abr	59.958	59.186	2.059	121.203	87.093	208.296
May	60.962	61.808	4.193	126.963	119.373	246.336
Jun	43.595	69.206	4.994	117.795	115.646	233.441
Jul	46.317	82.080	4.670	133.067	118.834	251.901
Ago	66.436	88.792	5.744	160.972	160.917	321.889
Set	56.120	81.120	5.647	142.887	138.809	281.696
Oct	68.678	84.977	4.874	158.529	171.532	330.061
Nov	53.632	71.955	4.128	129.715	235.183	364.899
Dic	53.953	80.383	6.885	141.221	260.131	401.352
2006*	234.687	309.356	17.892	561.935	965.399	1.527.334
Ene	54.507	67.774	4.848	127.129	249.385	376.514
Feb	45.379	65.258	4.121	114.758	226.905	341.663
Mar	66.255	78.916	3.872	149.043	259.049	408.092
Abr	68.546	97.408	5.051	171.005	230.060	401.065

Fuente: Gerencia de Estudios Económicos, Departamento de Economía Internacional.

*Cifras preliminares proveídas por el Sistema de Ordenamiento Fiscal Impositivo Aduanero (SOFIA) de la Dirección Nacional de Aduanas.

Cuadro N° 42

Importaciones por tipo de bienes.
En miles de dólares.

	2003	2004	2005*	Abril 2005*	Abril 2006*
Bienes de consumo	625.683	928.918	1.011.308	295.938	458.180
No duraderos	557.636	793.364	807.413	246.375	333.260
Alimentos	94.899	133.131	173.611	61.583	74.150
Bebidas y tabacos	102.606	119.452	110.036	31.707	41.553
Otros (a)	360.131	540.781	523.766	153.085	217.557
Duraderos	68.048	135.554	203.895	49.563	124.920
Automóviles (b)	41.329	80.849	97.474	29.726	69.956
Artefactos eléctricos	26.719	54.705	106.421	19.837	54.964
Bienes intermedios	726.203	992.146	1.075.127	294.194	457.967
Combustibles y lubricantes	326.950	437.381	501.175	129.670	213.330
Substancias químicas	219.335	293.214	286.788	56.669	79.651
Otros (c)	179.919	261.551	287.164	107.855	164.986
Bienes de capital	513.430	736.642	1.164.994	229.722	611.187
Maquinarias, aparatos y motores	327.299	433.670	701.503	119.364	508.005
Elementos de transporte y accesorios (d)	97.774	169.036	212.693	59.978	83.198
Otros (e)	88.357	133.937	250.798	50.380	19.984
Total	1.865.316	2.657.707	3.251.429	819.854	1.527.334

Fuente: Gerencia de Estudios Económicos, Departamento de Economía Internacional.

*Cifras preliminares proveídas por el Sistema de Ordenamiento Fiscal Impositivo Aduanero (SOFIA) de la Dirección Nacional de Aduanas

Nota: (a) Incluye papel, cartón y sus manufacturas, productos farmacéuticos, textiles y sus manufacturas

 piedras y metales preciosos, otros bienes de consumo y artículos para construcciones.

(b) Incluye jeep y camionetas rurales.

(c) Incluye hierro y sus manufacturas (excepto artículos de ferretería), metales ordinarios y sus manufacturas (excepto artículos de ferretería), piedras, tierras y sus manufacturas, cemento y asfalto, otros bienes intermedios, vidrios y sus manufacturas.

(d) Excluye automóviles, jeeps y camionetas rurales.

(e) Incluye implementos agrícolas y accesorios, artículos de ferretería de hierro y de metales ordinarios, manufacturas de maderas y animales.

Cuadro Nº 43

Ingreso de divisas - entidades binacionales.
En miles de dólares.

Año	Itaipú			Yacyretá			Total Itaipú + Yacyretá
	Royalties y compensaciones	Gastos administrativos	Total	Gastos administrativos	Otros 1/	Total	
2002	178.461,5	0,0	178.461,5	33.876,0	21.187,9	55.063,9	233.525,4
Ene	13.333,9	0,0	13.333,9	2.308,7	0,0	2.308,7	15.642,6
Feb	13.829,5	0,0	13.829,5	2.523,1	3.580,1	6.103,2	19.932,7
Mar	3.775,8	0,0	3.775,8	2.609,0	3.196,5	5.805,5	9.581,3
Abr	9.255,4	0,0	9.255,4	4.051,8	2.917,6	6.969,3	16.224,7
May	14.204,8	0,0	14.204,8	4.859,9	0,0	4.859,9	19.064,7
Jun	23.412,4	0,0	23.412,4	2.460,3	0,0	2.460,3	25.872,7
Jul	15.239,4	0,0	15.239,4	1.308,6	984,1	2.292,7	17.532,2
Ago	21.756,3	0,0	21.756,3	2.163,0	0,0	2.163,0	23.919,3
Set	11.399,5	0,0	11.399,5	2.216,0	1.181,7	3.397,7	14.797,2
Oct	15.523,5	0,0	15.523,5	2.650,0	2.994,7	5.644,7	21.168,2
Nov	14.296,5	0,0	14.296,5	2.780,0	0,0	2.780,0	17.076,5
Dic	22.434,3	0,0	22.434,3	3.945,7	6.333,3	10.279,0	32.713,3
2003	199.240,6	10.000,0	209.240,6	32.238,2	13.525,7	45.763,9	255.004,5
Ene	7.077,2	0,0	7.077,2	1.249,0	0,0	1.249,0	8.326,2
Feb	7.552,4	0,0	7.552,4	2.547,9	1.525,7	4.073,6	11.625,9
Mar	10.677,2	0,0	10.677,2	3.282,2	0,0	3.282,2	13.959,4
Abr	22.103,3	0,0	22.103,3	1.810,8	0,0	1.810,8	23.914,1
May	13.988,7	0,0	13.988,7	2.923,6	0,0	2.923,6	16.912,3
Jun	15.437,6	0,0	15.437,6	3.531,2	0,0	3.531,2	18.968,8
Jul	15.490,9	0,0	15.490,9	2.949,2	0,0	2.949,2	18.440,1
Ago	19.151,6	0,0	19.151,6	2.131,6	0,0	2.131,6	21.283,3
Set	19.049,3	0,0	19.049,3	2.055,5	1.000,0	3.055,5	22.104,8
Oct	18.994,1	0,0	18.994,1	4.056,5	0,0	4.056,5	23.050,6
Nov	19.127,9	0,0	19.127,9	2.139,2	5.000,0	7.139,2	26.267,1
Dic	30.590,4	10.000,0	40.590,4	3.561,4	6.000,0	9.561,4	50.151,8
2004	226.794,9	32.200,0	258.994,9	26.978,5	39.397,4	66.376,0	325.370,8
Ene	5.685,8	3.500,0	9.185,8	2.050,0	0,0	2.050,0	11.235,8
Feb	25.308,5	3.000,0	28.308,5	2.200,0	0,0	2.200,0	30.508,5
Mar	20.686,5	1.200,0	21.886,5	2.100,0	0,0	2.100,0	23.986,5
Abr	19.584,3	0,0	19.584,3	3.729,5	5.000,0	8.729,5	28.313,8
May	20.690,8	2.500,0	23.190,8	1.907,0	4.901,9	6.809,0	29.999,8
Jun	19.977,7	2.000,0	21.977,7	2.100,0	0,0	2.100,0	24.077,7
Jul	21.174,5	3.500,0	24.674,5	1.980,0	9.849,0	11.829,0	36.503,5
Ago	17.766,2	2.000,0	19.766,2	1.975,0	5.076,1	7.051,1	26.817,3
Set	17.743,2	2.000,0	19.743,2	2.100,0	5.153,9	7.253,9	26.997,1
Oct	17.329,4	3.500,0	20.829,4	2.237,0	4.961,2	7.198,2	28.027,6
Nov	20.067,0	2.000,0	22.067,0	2.100,0	0,0	2.100,0	24.167,0
Dic	20.780,9	7.000,0	27.780,9	2.500,0	4.455,2	6.955,2	34.736,2
2005	255.421,1	38.200,0	293.621,1	45.561,6	16.361,1	61.922,8	355.543,9
Ene	20.907,6	7.000,0	27.907,6	5.062,9	1.518,2	6.581,1	34.488,8
Feb	21.975,5	1.500,0	23.475,5	2.915,8	1.679,1	4.594,9	28.070,4
Mar	35.245,9	1.500,0	36.745,9	4.466,9	1.679,2	6.146,0	42.891,9
Abr	18.164,6	0,0	18.164,6	2.037,4	569,9	2.607,3	20.771,9
May	11.950,9	5.900,0	17.850,9	2.406,2	511,7	2.917,8	20.768,7
Jun	22.360,5	3.000,0	25.360,5	4.078,8	2.868,7	6.947,5	32.308,0
Jul	21.538,2	2.500,0	24.038,2	4.150,4		4.150,4	28.188,5
Agos	20.387,1	4.300,0	24.687,1	4.511,9	3.054,5	7.566,3	32.253,5
Set*	20.894,0	2.000,0	22.894,0	5.331,5		5.331,5	28.225,5
Oct*	20.963,0	2.000,0	22.963,0	3.250,0	1.454,1	4.704,1	27.667,1
Nov*	20.043,1	2.500,0	22.543,1	3.500,0	3.025,9	6.525,9	29.069,0
Dic*	20.990,7	6.000,0	26.990,7	3.850,0		3.850,0	30.840,7
2006	93.296,1	20.000,0	113.296,1	12.350,0	23.948,2	36.298,2	149.594,4
Ene*	20.640,8	9.500,0	30.140,8	3.250,0	22.221,0	25.471,0	55.611,7
Feb*	22.388,8	10.500,0	32.888,8	2.800,0		2.800,0	35.688,8
Mar*	25.161,7		25.161,7	3.100,0	1.727,2	4.827,2	29.988,9
Abr*	25.104,9		25.104,9	3.200,0		3.200,0	28.304,9

Fuente: Gerencia de Estudios Económicos, Departamento de Economía Internacional.

*Cifras preliminares.

Nota: 1/ Corresponde a compensación por terreno inundado, cesión de energía, utilidades de capital y resarcimiento

Cuadro N° 44

Activos de reservas internacionales.1/

En millones de dólares.

Año	Oro	Dólares	Divisas				Otros activos de reserva		
			Corresponsales en el exterior				Aladi neto	Otros	Saldo
			Vista		Plazo				
			Dólares	Otras monedas	Dólares	Otras monedas			
2002									
Ene	9,9	352,2	27,2	12,9	325,0	104,2	-0,4	133,8	612,6
Feb	10,4	325,7	55,7	11,2	270,0	98,0	-0,9	134,3	578,6
Mar	10,4	327,0	53,9	13,6	273,0	100,2	-0,8	134,9	585,2
Abr	10,7	377,8	66,3	18,4	311,5	84,5	-0,4	137,0	628,1
May	11,4	363,0	50,8	12,1	312,2	87,7	-1,8	140,0	612,4
Jun	11,4	319,1	49,1	12,7	270,0	112,4	-2,6	144,1	597,2
Jul	10,6	256,6	46,6	10,9	210	111,8	-1,8	143,5	531,7
Ago	10,9	274,5	49,5	20,7	225,0	111,8	-0,1	144,8	562,7
Set	11,3	297,7	52,7	17,1	245,0	112,8	-0,4	144,3	582,8
Oct	11,1	316,8	61,8	18,4	255,0	112,6	0,4	144,2	603,4
Nov	11,1	316,0	76,0	19,3	240,0	113,2	-0,3	145,1	604,5
Dic	12,1	347,9	92,9	14,1	255,0	118,8	-0,5	148,9	641,3
2003									
Ene	12,9	333,7	78,7	13,2	255,0	122,6	-1,5	150,7	631,6
Feb	12,1	351,9	76,9	12,8	275,0	122,9	-0,9	150,7	649,6
Mar	11,7	385,0	100,0	27,9	285,0	124,1	-0,4	151,0	699,3
Abr	11,8	446,2	131,2	6,7	315,0	127,3	-0,4	152,1	743,7
May	12,6	463,3	88,3	1,6	375,0	134,0	-0,7	156,5	767,4
Jun	12,1	476,9	101,9	6,2	375,0	131,0	0,0	154,5	780,8
Jul	12,4	491,4	76,4	1,6	415,0	128,0	-0,9	153,6	786,1
Ago	13,1	503,0	88,0	3,5	415,0	125,3	-0,1	152,6	797,3
Set	13,5	514,6	59,6	4,5	455,0	133,7	-1,0	158,2	823,4
Oct	13,4	547,6	97,6	2,3	450,0	132,4	-1,0	158,4	853,1
Nov	13,9	558,3	108,3	1,1	450,0	136,8	0,1	160,7	870,8
Dic	14,5	668,5	218,5	6,2	450,0	130,1	-0,5	164,6	983,4
2004									
Ene	14,0	646,3	196,3	1,9	450,0	121,8	0,0	164,1	948,0
Feb	13,8	639,2	189,2	21,7	450,0	109,5	-1,0	164,5	947,6
Mar	14,8	712,4	262,4	17,4	450,0	107,9	-1,1	164,7	1.016,0
Abr	13,6	759,4	249,4	5,2	510,0	105,4	5,8	161,6	1.051,1
May	13,8	803,9	173,9	6,3	630,0	107,2	-1,4	163,9	1.093,7
Jun	13,8	798,7	128,7	2,5	670,0	107,1	-0,6	163,7	1.085,1
Jul	13,7	824,1	94,1	3,8	730,0	106,1	0,1	162,8	1.110,5
Ago	14,3	837,7	177,7	6,5	660,0	119,2	-0,9	163,7	1.140,7
Set	0,0	888,1	78,1	6,0	810,1	121,7	-0,4	164,6	1.180,1
Oct	0,0	905,9	95,6	3,8	810,4	111,9	1,6	167,9	1.191,1
Nov	0,0	860,8	50,6	7,7	810,2	117,2	6,5	172,6	1.164,6
Dic	0,0	872,6	62,4	1,8	810,1	119,7	-0,2	174,3	1.168,0
2005									
Ene	0,0	850,7	80,3	2,6	770,4	114,6	-0,1	171,3	1.139,2
Feb	0,0	869,5	94,2	2,0	775,3	116,6	1,7	172,7	1.162,6
Mar	0,0	900,7	95,3	3,3	805,4	114,1	-0,2	170,6	1.188,5
Abr	0,0	949,7	123,9	5,6	825,8	113,8	4,8	171,3	1.245,1
May	0,0	978,0	62,2	3,3	915,7	108,6	0,1	167,6	1.257,5
Jun	0,0	994,7	108,9	6,6	885,8	106,4	-0,1	165,6	1.273,2
Jul*	0,0	989,0	67,7	18,6	921,3	94,5	-0,3	165,1	1.266,9
Agos*	0,0	1.023,7	142,7	15,9	881,0	80,1	-0,3	167,0	1.286,4
Set*	0,0	1.021,2	40,0	10,1	981,2	78,3	0,0	165,8	1.275,4
Oct*	0,0	1.048,3	57,9	8,5	990,4	78,1	-0,5	157,7	1.292,2
Nov*	0,0	1.042,0	71,1	6,0	970,9	76,5	0,1	156,4	1.280,9
Dic*	0,0	1.057,6	86,6	6,7	971,0	76,9	-0,9	156,9	1.297,3
2006									
Ene*	0,0	1.018,0	66,5	7,2	951,5	78,8	2,4	158,7	1.265,0
Feb*	0,0	1.054,3	102,5	8,6	951,8	77,2	0,0	159,4	1.299,6
Mar*	0,0	1.103,4	101,8	7,1	1.001,6	84,7	0,0	159,9	1.355,1
Abr*	0,0	1.081,9	81,1	8,5	1.000,8	88,3	0,1	163,3	1.342,0

Fuente: Gerencia de Estudios Económicos, Departamento de Economía Internacional.

*Cifras Preliminares.

Nota: 1/ A partir de diciembre del año 1990 se efectuó un cambio en la metodología de registro de las RMI

Cuadro N° 45

Intereses cobrados por colocaciones de las reservas internacionales netas.
En miles de dólares.

Mes	2000	2001	2002	2003	2004	2005	2006
Enero	8.696,19	4.780,7	498,7	592,5	261,9	1.739,3	3.458,0
Febrero	3.592,06	3.436,9	1.430,9	1.504,8	1.217,7	1.639,9	2.916,1
Marzo	2.576,11	715,7	1.153,4	1.556,9	611,6	1.953,6	3.959,2
Abril	2.690,15	1.915,8	1.528,8	884,3	176,4	1.977,4	3.564,1
Mayo	3.467,42	2.166,0	1.224,6	526,8	936,5	2.404,9	
Junio	2.393,04	615,1	3.570,0	570,0	572,2	2.417,2	
Julio	3.741,92	5.448,0	766,3	549,9	1.856,4	2.440,2	
Agosto	5.000,12	2.741,1	1.334,6	1.694,8	2.887,8	2.820,5	
Septiembre	2.684,98	1.127,8	553,3	634,9	1.093,5	2.488,2	
Octubre	5.553,20	2.833,1	396,9	711,2	1.218,5	3.095,5	
Noviembre	5.321,51	2.285,1	529,8	1.003,2	1.749,6	3.205,1	
Diciembre	1.812,25	678,9	612,4	387,8	1.512,7	3.360,0	
Totales	47.528,94	28.744,2	13.599,7	10.617,0	14.094,9	29.541,8	13.897,5

Fuente: Gerencia de Operaciones Internacionales, Departamento de Administración de Reservas

* Set./05 Cifras preliminares sujetas a variación.

Cuadro N° 46

Remesas Familiares.
Ingreso de divisas.
En miles de dólares.

Año	América Latina				América del Norte		Europa					Asia		Resto	Total
	Argentina	Brasil	Chile	Otros	EE.UU.	Otros	España	Alemania	Italia	Francia	Otros	Japón	Otros	del mundo	
2003	473,8	0,0	1.311,3	740,1	19.362,0	0,0	2.303,6	240,9	224,4	29,3	206,0	0,0	0,0	514,0	25.405,4
Jul	83,0	0,0	119,2	84,8	1.912,2	0,0	68,7	123,9	20,7	5,3	93,3	0,0	0,0	140,1	2.651,0
Ago	24,8	0,0	172,5	55,4	2.458,8	0,0	46,5	6,5	18,6	5,0	5,1	0,0	0,0	21,5	2.814,8
Sep	91,8	0,0	232,0	153,4	2.933,7	0,0	266,6	16,5	38,8	4,0	17,2	0,0	0,0	108,1	3.862,1
Oct	119,8	0,0	345,3	175,1	5.354,5	0,0	421,1	37,8	37,8	5,8	48,3	0,0	0,0	84,5	6.630,1
Nov	104,5	0,0	232,5	117,9	3.344,2	0,0	962,6	32,0	44,1	3,2	22,6	0,0	0,0	67,4	4.931,2
Dic	49,9	0,0	209,7	153,5	3.358,5	0,0	538,0	24,2	64,4	6,0	19,6	0,0	0,0	92,4	4.516,2
2004	1.987,8	372,8	1.903,4	1.355,9	34.602,9	115,6	19.844,3	1.138,3	1.278,1	320,1	1.424,1	2.236,7	81,1	1.079,2	67.740,5
Ene	133,1	12,7	220,0	139,5	4.434,4	7,2	831,6	101,2	83,8	9,5	71,1	143,4	4,6	57,4	6.249,5
Feb	95,7	143,4	156,4	103,7	2.600,6	7,7	883,5	38,8	86,8	6,4	39,4	167,7	3,5	55,9	4.389,4
Mar	124,3	74,9	258,4	120,2	3.608,4	4,6	1.309,4	79,4	99,5	78,1	54,2	231,5	5,2	414,5	6.462,6
Abr	98,1	0,0	147,3	62,7	2.307,0	4,5	973,4	91,3	78,6	8,4	87,8	396,0	1,5	58,7	4.315,2
May	157,3	57,2	168,8	84,4	3.456,4	5,6	1.282,8	69,9	161,6	20,6	134,8	84,4	35,5	75,5	5.794,7
Jun	129,6	1,7	197,8	46,9	4.748,8	2,7	1.377,2	86,1	64,5	38,2	60,3	285,4	0,7	66,9	7.106,9
Jul	175,7	0,8	204,9	302,1	2.946,1	10,0	1.992,2	144,5	130,6	26,3	450,5	199,4	7,2	56,8	6.647,3
Ago	215,3	0,4	191,8	91,1	2.598,7	8,9	2.245,4	157,7	113,6	24,3	128,0	269,2	6,3	63,5	6.114,3
Sep	199,7	4,4	87,7	100,0	1.812,3	24,2	2.348,6	98,7	141,4	31,4	88,4	177,0	4,4	46,5	5.164,6
Oct	209,3	7,1	67,5	87,0	2.045,8	12,0	2.379,9	91,5	90,1	34,7	92,4	133,9	3,0	60,3	5.314,4
Nov	268,0	9,3	107,4	147,5	2.699,4	12,1	2.616,1	103,8	131,7	26,6	138,0	107,6	4,1	90,4	6.461,9
Dic	181,9	60,9	95,6	70,6	1.344,9	16,0	1.604,2	75,4	95,9	15,6	79,4	41,3	5,1	32,9	3.719,7
2005 1/	10.402,1	173,9	974,2	2.387,1	20.799,4	1.266,0	25.228,2	1.526,4	3.062,4	1.318,2	2.732,2	1.883,8	128,7	1.174,5	73.057,1
Ene	231,8	3,0	72,9	105,2	1.502,4	23,7	1.760,2	55,8	87,0	20,3	89,5	182,8	3,8	50,9	4.189,3
Feb	226,7	10,9	100,4	84,0	1.501,7	9,7	1.859,6	69,2	140,3	22,3	79,5	65,0	13,8	47,9	4.231,0
Mar	955,8	26,8	99,5	133,1	2.275,5	20,1	1.998,7	101,3	390,4	232,2	271,0	127,3	7,7	209,5	6.849,0
Abr	258,3	3,3	82,7	582,9	2.526,9	17,7	1.903,2	113,2	123,0	110,3	80,1	158,4	4,7	77,5	6.042,1
May	253,8	11,1	72,5	173,3	1.813,9	36,0	1.817,2	147,0	135,9	16,9	107,3	292,3	8,5	101,6	4.987,4
Jun	273,0	15,2	53,9	245,1	1.993,3	24,1	1.992,6	88,0	143,6	20,3	117,0	181,1	10,7	114,8	5.272,7
Jul	296,8	16,3	135,9	322,1	1.884,4	235,5	2.451,7	124,2	759,0	413,0	993,0	118,1	16,8	68,9	7.835,6
Ago	322,4	23,5	96,0	181,3	1.807,3	38,1	2.441,0	147,4	161,1	29,9	447,5	291,9	17,8	103,7	6.109,1
Sep	386,9	2,9	56,5	155,5	1.331,5	491,5	2.093,7	265,2	124,6	115,1	180,6	129,9	20,7	150,4	5.505,1
Oct 2/	3.154,2	21,5	79,9	168,0	1.081,6	284,0	2.568,5	123,9	151,6	25,3	106,0	153,7	9,3	107,4	8.035,0
Nov 2/	2.503,3	34,8	59,7	107,3	1.376,1	32,6	1.834,1	83,2	400,4	191,2	59,4	108,1	4,0	52,5	6.846,6
Dic 2/	1.539,1	4,7	64,2	129,3	1.704,8	52,9	2.507,7	208,1	445,4	121,5	201,4	75,1	10,9	89,4	7.154,3

Fuente: Gerencia de Estudios Económicos, Departamento de Economía Internacional. En base a la declaración jurada de bancos, financieras y casas de cambio.

Circular N° 207/03 de la Superintendencia de Bancos.

Nota: 1/ Cifras revisadas.

2/ Cifras preliminares.

Cuadro N° 47

Deuda pública externa.
En miles de dólares.

	<i>Saldos</i>	<i>Desembolsos</i>	<i>Pagos Cap.e Int.</i>	<i>Transf. Neta</i>
		<i>(a)</i>	<i>(b)</i>	<i>(a-b)</i>
2002	2.283.051	141.332	189.806	-48.474
Ene	2.160.328	7.931	30.827	-22.896
Feb	2.142.334	11.028	18.188	-7.160
Mar	2.160.042	7.387	12.771	-5.384
Abr	2.222.655	12.166	9.725	2.441
May	2.217.913	7.289	18.744	-11.455
Jun	2.220.206	10.990	16.521	-5.531
Jul	2.220.413	8.206	19.014	-10.808
Ago	2.214.722	5.282	20.325	-15.043
Set	2.210.602	15.633	9.036	6.597
Oct	2.213.443	12.182	16.065	-3.883
Nov	2.228.385	9.412	6.130	3.282
Dic	2.283.051	33.826	12.460	21.366
2003	2.477.573	212.596	202.190	10.406
Ene	2.293.740	12.236	11.242	994
Feb	2.313.220	7.693	2.787	4.906
Mar	2.274.823	10.429	50.499	-40.070
Abr	2.274.312	11.078	22.186	-11.108
May	2.299.288	7.066	13.542	-6.476
Jun	2.282.881	8.947	13.976	-5.029
Jul	2.290.928	17.941	19.439	-1.498
Ago	2.295.042	19.544	14.561	4.983
Set	2.353.402	9.218	7.106	2.112
Oct	2.374.470	13.063	10.688	2.375
Nov	2.376.792	13.254	14.912	-1.658
Dic	2.477.573	82.127	21.252	60.875
2004	2.390.687	138.548	323.157	-184.609
Ene	2.446.335	5.082	49.047	-43.965
Feb	2.404.903	6.535	39.543	-33.008
Mar	2.407.705	5.736	24.558	-18.822
Abril	2.367.362	8.106	30.512	-22.406
May	2.373.863	12.325	13.879	-1.554
Jun	2.354.493	16.218	44.209	-27.991
Jul	2.340.047	5.051	23.297	-18.246
Ago	2.342.189	12.136	16.822	-4.686
Set	2.353.878	20.305	13.382	6.923
Oct	2.351.633	10.188	16.665	-6.477
Nov	2.394.712	15.286	19.333	-4.047
Dic	2.390.687	21.580	31.910	-10.330
2005		126.222	291.360	-165.138
Ene	2.379.118	11.540	21.010	-9.470
Feb	2.378.956	1.336	22.795	-21.459
Mar	2.384.763	9.003	12.880	-3.877
Abril	2.395.929	5.051	18.181	-13.130
May	2.368.183	7.219	22.164	-14.945
Jun	2.344.388	14.643	31.669	-17.026
Jul	2.315.104	11.082	43.197	-32.115
Ago	2.307.416	6.464	23.259	-16.795
Set	2.296.950	8.097	12.855	-4.758
Oct	2.283.614	11.001	26.837	-15.836
Nov	2.265.235	15.359	23.660	-8.301
Dic	2.271.139	25.427	32.853	-7.426
2006		27.913	107.909	-79.996
Ene*	2.260.461	7.289	42.333	-35.044
Feb*	2.242.904	5.182	25.089	-19.907
Mar*	2.243.515	11.819	12.822	-1.003
Abr*	2.230.088	3.623	27.665	-24.042

Fuente: Gerencia de Estudios Económicos, Departamento de Economía Internacional.

Nota: Desde 1995 en adelante, los datos fueron ajustados conforme con los registros del SIGADE (Sistema de Gestión y Análisis de Deuda).

(*) Cifras Preliminares.

Cuadro N° 48

Tipo de cambio nominal y real.

Año	Tipo de cambio nominal del guaraní					Inflación %						Índices de tipo de cambio real					
	Peso	Real	USD	Euro	Yen	IPC-Py	IPP-Ar	IPM-Br	IPP-USA	IPP-Z.EU	IPP-Jap	ITCER	Ar	Br	USA	UE	Jap
2002																	
Ene	3.447	2.027	4.825	4.141	36	0,86	6,46	-0,14	0,31	0,31	-0,31	108,74	101,94	109,37	148,21	101,50	92,36
Feb	2.332	2.024	4.898	4.253	37	0,04	11,04	0,14	-0,08	0,00	0,11	103,80	76,57	109,30	150,27	104,22	94,46
Mar	1.638	2.056	4.831	4.210	36	1,28	13,14	-0,09	1,09	0,20	-0,11	99,77	60,06	109,52	147,94	102,06	92,52
Abr	1.645	2.077	4.819	4.337	38	0,49	19,37	0,73	0,77	0,18	-0,10	103,51	71,65	110,91	147,97	104,80	94,78
May	1.479	2.117	5.250	4.900	42	-0,04	12,75	1,28	0,00	-0,04	0,00	109,03	72,66	114,52	161,25	118,40	106,95
Jun	1.590	2.200	5.961	5.910	50	1,82	9,51	2,48	0,08	-0,15	-0,22	119,37	83,99	119,76	179,95	140,04	123,50
Jul	1.640	2.042	5.984	5.847	50	2,69	5,42	2,81	0,23	0,08	0,00	114,93	88,94	111,34	176,34	135,03	120,45
Ago	1.714	1.973	6.137	6.026	52	2,31	5,11	3,34	0,23	0,14	-0,10	115,25	95,55	108,65	177,16	136,19	122,07
Set	1.630	1.801	6.015	5.934	49	1,15	2,82	3,81	0,39	0,28	-0,11	109,82	92,35	101,77	172,33	132,97	114,97
Oct	1.869	1.702	6.485	6.423	53	0,42	0,41	6,02	0,83	0,29	-0,32	115,51	105,87	101,54	186,54	143,75	122,28
Nov	1.942	1.948	6.973	6.934	57	1,26	-0,72	7,46	0,07	-0,21	0,00	129,88	107,89	123,33	198,27	152,93	129,82
Dic	2.140	1.957	7.104	7.456	60	1,50	0,45	3,14	-0,15	0,52	-0,10	134,98	117,62	125,93	198,69	162,86	134,30
2003																	
Ene	2.195	2.062	7.089	7.632	59	3,95	0,07	2,21	1,88	1,00	-0,11	134,55	116,14	130,45	194,31	159,15	127,42
Feb	2.156	1.934	6.943	7.495	59	1,78	-0,21	2,28	0,37	0,44	0,21	128,38	111,87	122,94	187,66	155,06	124,77
Mar	2.269	1.988	6.851	7.482	58	1,25	-0,60	1,50	-1,25	0,20	-1,70	130,44	115,56	126,69	180,62	153,30	119,55
Abr	2.405	2.198	6.855	7.665	58	1,17	-1,90	0,92	-0,96	-0,54	0,20	138,10	118,80	139,76	176,92	158,07	118,05
May	2.244	2.187	6.462	7.607	54	-1,19	-0,70	-0,26	-1,05	-0,36	0,20	135,78	111,38	140,32	167,01	158,72	112,11
Jun	2.208	2.159	6.225	7.165	52	-1,51	-0,21	-3,50	-0,11	0,00	0,95	132,13	111,02	135,78	163,18	150,46	110,36
Jul	2.044	2.087	6.011	6.749	50	-0,64	-0,22	-0,59	0,01	0,01	-0,14	126,46	103,25	131,30	158,58	142,08	106,35
Ago	2.090	2.074	6.228	6.836	53	-0,25	1,31	0,37	0,00	0,20	0,14	128,37	107,19	131,29	164,71	144,00	114,00
Set	2.122	2.128	6.218	7.248	56	0,15	0,04	1,20	0,09	-0,03	0,37	132,53	108,73	136,08	164,37	149,53	119,66
Oct	2.148	2.169	6.206	7.188	56	2,07	0,59	0,37	-0,23	0,08	0,64	131,88	108,44	136,42	160,37	146,51	119,52
Nov	2.059	2.113	6.156	7.371	56	1,30	1,03	0,50	-0,33	0,13	0,10	128,19	103,67	131,83	156,49	150,89	117,40
Dic	2.021	2.044	5.983	7.525	56	0,86	1,80	0,60	0,32	-0,10	0,10	125,35	102,73	127,23	151,29	154,05	116,24
2004																	
Ene	2.107	2.172	6.193	7.725	59	0,28	-0,29	0,88	0,31	-0,10	0,19	129,79	106,45	135,99	156,66	155,56	121,59
Feb	2.062	2.059	6.032	7.540	57	0,10	1,30	0,69	0,40	0,30	0,20	125,69	105,45	129,70	153,03	152,14	117,49
Mar	2.065	2.055	5.976	7.344	55	0,50	0,60	1,13	0,10	0,10	0,20	125,24	105,70	130,21	151,01	147,60	114,15
Abr	1.998	1.977	5.734	6.908	53	-0,17	0,60	1,21	0,60	0,40	0,20	121,58	103,06	127,04	146,02	139,65	110,83
May	1.981	1.865	5.784	6.886	51	0,20	1,50	1,31	0,40	0,60	0,00	118,84	103,49	121,13	147,60	139,75	106,53
Jun	2.005	1.896	5.930	7.201	54	0,90	0,10	1,38	-0,30	0,00	0,30	121,11	103,92	123,74	149,50	144,84	111,85
Jul	2.001	1.945	5.910	7.246	54	0,20	1,00	1,31	0,10	0,50	0,50	123,61	104,57	128,34	148,86	146,18	111,76
Ago	1.964	1.971	5.913	7.200	54	1,50	2,50	1,22	-0,10	0,40	0,00	123,46	103,65	129,71	146,58	143,69	109,23
Set	1.978	2.046	5.925	7.224	54	-1,30	0,30	0,69	0,10	0,20	0,20	128,42	106,06	137,40	148,96	146,34	111,46
Oct	2.024	2.109	6.007	7.498	55	-0,87	0,60	0,39	1,70	0,80	0,00	133,97	110,16	143,38	154,95	154,45	115,06
Nov	2.068	2.186	6.110	7.922	58	-0,10	-1,30	0,82	0,50	-0,20	0,10	138,89	111,17	149,99	158,55	163,02	121,97
Dic	2.088	2.279	6.196	8.301	60	1,60	0,90	0,74	-0,70	-0,30	-0,10	141,85	111,48	155,06	157,14	167,64	122,77
2005																	
Ene	2.136	2.339	6.294	8.276	61	0,70	-1,10	0,39	0,30	-0,30	-0,30	143,66	112,01	158,62	158,98	165,46	124,16
Feb	2.181	2.419	6.322	8.217	60	0,60	1,00	0,30	0,40	0,60	0,10	146,70	114,82	163,56	159,38	164,29	122,08
Mar	2.148	2.325	6.282	8.300	60	1,20	2,10	0,85	0,70	0,40	0,30	143,01	114,10	156,67	157,59	164,65	120,08
Abr	2.167	2.433	6.282	8.132	59	1,30	1,50	0,86	0,60	0,70	0,70	145,88	115,34	163,24	156,50	160,34	116,91
May	2.198	2.546	6.255	7.952	59	1,50	0,00	-0,22	-0,60	0,50	-0,10	147,21	115,23	167,93	152,62	155,26	115,38
Jun	2.211	2.541	6.138	7.466	57	-0,10	0,10	-0,44	0,00	-0,20	-0,10	145,63	116,14	167,02	149,90	145,62	111,04
Jul	2.104	2.547	6.035	7.264	54	0,50	1,30	-0,34	1,00	0,50	0,60	143,00	111,40	166,03	148,13	141,68	106,10
Ago	2.087	2.548	6.019	7.393	54	-0,10	1,30	-0,65	0,60	0,50	0,20	143,24	112,05	165,17	148,76	145,06	107,25
Set	2.104	2.655	6.122	7.517	55	1,40	1,70	-0,53	1,90	0,40	0,20	145,73	113,31	168,84	152,06	146,04	107,60
Oct	2.071	2.726	6.130	7.370	53	1,60	1,10	0,60	0,70	0,50	0,30	145,65	111,01	171,68	150,90	141,63	102,82
Nov	2.069	2.772	6.136	7.240	52	1,70	0,10	0,40	-0,70	0,60	0,00	144,55	109,14	172,32	147,49	137,63	98,18
Dic	2.059	2.644	6.121	7.260	52	-0,60	1,00	-0,01	0,90	-0,20	0,20	141,82	110,34	165,35	149,36	138,56	98,62
2006																	
Ene	2.017	2.691	6.137	7.421	53	1,40	1,30	0,92	0,30	0,20	0,10	142,48	108,01	167,48	148,12	139,96	99,79
Feb*	1.977	2.807	6.064	7.247	51	1,10	1,40	0,01	-1,40	1,20	0,40	143,30	106,18	172,82	142,73	136,82	95,36
Mar*	1.918	2.745	5.898	7.086	50	1,50	-0,60	-0,23	0,50	0,50	0,00	137,61	100,88	166,12	137,45	132,45	92,65
Abr*	1.895	2.730	5.817	7.133	50	0,40	1,50	-0,42	0,60	0,50	0,50	136,53	100,75	163,86	135,84	133,48	91,60

Fuente: Tipo de cambio nominal: Reuters

Inflación: Reuters.

A partir de marzo 2004 informe provisto por el Departamento de Operaciones de Mercado Abierto

*Cifras preliminares.

Abreviaturas:

ITCER: Tipo de cambio efectivo real que incluye Argentina, Brasil USA, Zona Euro y Japón.

ITCRB-Ar: Tipo de cambio real bilateral respecto al peso argentino

ITCRB-Br: Tipo de cambio real bilateral respecto al real brasileño

ITCRB-USD: Tipo de cambio real bilateral respecto al USD

ITCRB-EU: Tipo de cambio real bilateral respecto a la Zona Euro

ITCRB-Jap: Tipo de cambio real bilateral respecto al yen japonés

Cuadro Nº 49

Compra / Venta de divisas en el mercado cambiario.
En miles de dólares.

Año	Compra			Venta		
	Bancos comerciales	Casas de cambios y financieras	Total	Bancos comerciales	Casas de cambios y financieras	Total
2000	10.902.620	8.303.975	19.206.595	11.378.062	8.158.393	19.536.455
1er. trim.	2.830.821	2.735.898	5.566.719	3.013.428	2.663.100	5.676.528
2do. trim.	2.654.043	1.785.095	4.439.138	2.596.997	1.756.384	4.353.381
3er. trim.	3.088.916	1.784.411	4.873.327	3.275.217	1.768.956	5.044.173
4to. trim.	2.328.840	1.998.571	4.327.411	2.492.420	1.969.953	4.462.373
2001	6.583.858	5.329.019	11.912.877	6.862.757	5.366.885	12.229.642
1er. trim.	2.005.220	1.429.781	3.435.001	2.211.133	1.391.408	3.602.541
2do. trim.	1.935.045	1.683.347	3.618.392	1.944.506	1.703.111	3.647.617
3er. trim.	1.374.736	1.084.961	2.459.697	1.372.711	1.151.982	2.524.693
4to. trim.	1.268.857	1.130.930	2.399.787	1.334.407	1.120.384	2.454.791
2002	4.424.415	3.072.795	7.497.210	4.573.101	3.048.585	7.621.686
1er. trim.	1.176.352	1.108.224	2.284.576	1.296.241	1.094.177	2.390.418
2do. trim.	1.189.403	1.137.967	2.327.370	1.194.625	1.119.626	2.314.251
3er. trim.	1.030.062	605.430	1.635.492	1.045.773	605.430	1.651.203
4to. trim.	1.028.598	221.174	1.249.772	1.036.462	229.352	1.265.814
2003	3.402.998	2.534.436	5.937.434	3.469.017	2.564.980	6.033.997
1er. trim.	797.877	447.506	1.245.383	809.737	453.477	1.263.214
2do. trim.	806.483	648.909	1.455.392	825.501	649.451	1.474.951
3er. trim.	889.935	579.117	1.469.052	910.192	585.452	1.495.644
4to. trim.	908.703	858.904	1.767.607	923.587	876.601	1.800.188
2004	5.051.957	3.457.136	8.509.094	5.069.031	3.499.248	8.568.279
1er. trim.	1.094.753	755.675	1.850.428	1.116.490	762.851	1.879.341
Ene	312.575	255.159	567.734	313.343	252.276	565.620
Feb	334.193	224.569	558.762	326.898	227.611	554.509
Mar	447.985	275.947	723.932	476.249	282.963	759.213
2do. trim.	1.251.730	788.648	2.040.377	1.259.414	792.386	2.051.800
Abr	445.286	254.037	699.324	450.578	251.710	702.288
May	387.064	267.430	654.494	394.581	273.364	667.945
Jun	419.380	267.180	686.560	414.255	267.312	681.568
3er. trim.	1.452.404	918.233	2.370.637	1.456.052	933.536	2.389.589
Jul	448.780	298.406	747.186	452.092	300.435	752.527
Ago	500.818	305.442	806.260	505.808	309.111	814.919
Set	502.806	314.385	817.191	498.152	323.991	822.143
4to. trim.	1.253.070	994.581	2.247.651	1.237.075	1.010.474	2.247.549
Oct	500.552	336.543	837.095	492.431	345.335	837.766
Nov	405.506	295.495	701.002	397.507	297.932	695.439
Dic	347.012	362.543	709.555	347.137	367.207	714.345
2005	4.050.669	3.959.229	8.009.898	4.178.755	4.084.228	8.262.983
1er. trim.	962.388	861.229	1.823.617	982.453	870.260	1.852.714
Ene	311.476	312.255	623.732	314.500	312.466	626.965
Feb	312.483	270.950	583.432	330.299	279.510	609.809
Mar	338.429	278.024	616.453	337.655	278.285	615.940
2do. trim.	961.300	939.957	1.901.257	992.107	1.100.931	2.093.038
Abr	321.208	307.170	628.378	330.648	306.924	637.572
May	329.590	323.669	653.259	334.982	483.846	818.828
Jun	310.503	309.118	619.621	326.477	310.161	636.638
3er. trim.	999.267	945.473	1.944.740	1.008.339	937.950	1.946.288
Jul	291.828	276.340	568.168	289.453	278.365	567.818
Ago	354.639	307.329	661.968	356.905	309.153	666.058
Sep	352.799	361.804	714.604	361.981	350.432	712.412
4to. trim.	1.127.715	1.212.569	2.340.284	1.195.856	1.175.088	2.370.944
Oct	364.484	398.949	763.433	379.626	386.081	765.707
Nov	342.226	403.879	746.106	366.880	390.901	757.781
Dic	421.004	409.741	830.745	449.350	398.105	847.456
2006	1.184.813	1.229.068	2.413.881	1.215.796	1.222.746	2.438.542
1er. trim.	406.206	476.271	882.477	409.999	467.599	877.598
Ene	406.206	476.271	882.477	409.999	467.599	877.598
Feb	362.261	343.755	706.015	376.576	337.222	713.798
Mar	416.146	409.042	825.189	429.221	417.925	847.146
2do. trim.	388.854	348.248	737.102	377.045	353.967	731.012
Abr	388.854	348.248	737.102	377.045	353.967	731.012

Fuente: Datos técnicos del Sistema Financiero (DATATEC).

Gerencia de Estudios Económicos, Departamento de Economía Internacional hasta el año 2002.

Datos Estadísticos presentados por Bancos, Casas de Cambios y Financieras bajo declaración jurada conforme a la Circular 28 de fecha 25 de agosto de 1998, de la Superintendencia de Bancos

A partir del año 2003 Informe proveído por el Departamento de Operaciones de Mercado Abierto