



Informe Económico



GERENCIA DE ESTUDIOS ECONÓMICOS

Federación Rusa y Sargento Marecos

www.bcp.gov.py

webmaster@bcp.gov.py

Asunción-Paraguay

ÍNDICE

	Página
Resumen Ejecutivo – Informe Económico Agosto 2004	<i>i</i>
I. Nivel de Precios	1
II. Política Monetaria y Financiera	8
III. Sector Real	38
IV. Sector Externo	41
Anexo: Estimador Cifras de Negocios – Julio 2004	
Apéndice Estadístico	Cuadro N°
Nivel de Actividad	
Producto Interno Bruto	1
Evolución del Producto Interno Bruto	2
Producto Interno Bruto a precios de mercado y por habitante e Ingreso Nacional	3
Producción Agrícola	4
Indicadores de Actividad Económica	5
Precios y Salarios	
Evolución del Salario Mínimo	6
Índice Nominal y Real del Salario Obrero	7
Índice Nominal de Tarifas y Precios	8
Índice de Precios al Consumidor	9
IPC - Principales Grupos Dentro de Cada Agrupación	10
Índice de Precios del Productor	11
Indicadores Monetarios	
Balance Monetario del Banco Central del Paraguay	12
Instrumentos de Regulación Monetaria	13
Operaciones Cambiarias del BCP	14
Agregados Monetarios - En millones de Guaraníes	15
Agregados Monetarios - Variaciones Porcentuales	16
Depósitos del Sector Privado en el Sistema Bancario	17

Apéndice Estadístico	Cuadro N°
Depósitos Totales en el Sistema Bancario	18
Créditos del Sector Financiero al Sector Privado	19
Variación del Crédito y Depósitos del Sector Privado en el Sistema Bancario MN	20
Indicadores Financieros	
Variación del Crédito y Depósitos del Sector Privado en el Sistema Bancario ME	21
Tasas Efectivas de Interés	22
Operaciones en la Bolsa de Valores de Asunción	23
Principales Indicadores del Sistema Bancario Nacional	24
Principales Indicadores de la Empresas Financieras	25
Transacciones del Sistema Financiero con el Resto del Mundo	26
Sector Fiscal	
Deuda Interna del Sector Público y Privado con el BCP	27
Depósitos del Sector Público No Financiero en el Banco Central	28
Ejecución Presupuestaria del Gobierno Central	29
Sector Externo	
Balanza de Pagos – Presentación Normalizada	30
Balanza de Pagos – Resumen de la Cuenta Corriente por Componentes Normalizados	31
Balanza de Pagos – Resumen de la Cuenta Capital por Componentes Normalizados	32
Balanza de Pagos – Presentación Analítica	33
Posición de Inversión Internacional – Saldos a Fin de Período	34
Posición de Inversión Internacional – Saldos y Transacciones	35
Exportaciones Registradas por Principales Productos	36
Exportaciones Registradas por Países	37
Precios Internacionales de la Soja, Algodón y Petróleo	38
Importaciones Registradas por Países	39
Importaciones por Tipo de Bienes	40
Deuda Pública Externa	41
Entidades Binacionales, Ingresos de Divisas	42
Reservas Internacionales Netas	43
Intereses Cobrados por Colocaciones de las Reservas Internacionales Netas	44
Tipos de Cambio: Nominal, Real Bilateral, y Efectivo Real	45

RESUMEN EJECUTIVO INFORME ECONÓMICO AGOSTO 2004

I. Nivel de Precios

- La inflación del mes de agosto del año 2004, medida por la variación del Índice de Precios al Consumidor (IPC), fue 1,5%, mayor a la tasa del -0,2% observada en el mismo mes del año anterior.
- Cabe destacar que este resultado inflacionario está fundamentalmente concentrado en bienes de carácter volátil asociados a productos perecederos de la canasta, totalmente ajenos a los lineamientos de la política monetaria y al comportamiento del tipo de cambio. Por lo tanto, la inflación del mes responde básicamente a un shock de oferta originado en el sector real de la economía, y cuya implicancia incidió fuertemente en el alza de los precios de productos hortícola comercializados dentro del mercado doméstico.
- El análisis determina, en coincidencia con las opiniones de los agentes del sector, que pertenecen a los canales de comercialización (mercado proveedor, mercado distribuidor y mercado consumidor), que los factores que más influyeron para esta situación, fueron: i) una disminución de la cantidad ofertada de bienes hortícola en el Brasil como consecuencia de los bajos precios recibidos por los productores brasileños en la zafra anterior, y el exceso de lluvia y frío que perjudicaron algunas zonas de cultivo; ii) a los efectos de cubrir los

déficit de esta demanda, el Brasil ha tenido que importar productos hortícola de la Argentina, que por los volúmenes que representa, impactó en el aumento del precio de éstos rubros dentro de la región, con el consiguiente incremento en el nivel de precios doméstico. Es necesario mencionar que la oferta de productos hortícola nacionales en ciertos rubros es escasa, y que durante el año la oferta doméstica se complementa con productos de origen importado. Esto aumenta la exposición del país a este tipo de oscilaciones debido a la falta de incentivos en el aumento de la producción de estos rubros como consecuencia directa del comercio no registrado.

- Con el resultado mensual alcanzado, la inflación acumulada durante el año asciende al 3,6%, inferior al 4,6% registrado en igual período del año anterior. Por su parte, la inflación interanual se ubica en una tasa del 8,3%, por encima del 6,4% registrado en el mes de julio de este año, pero por debajo del 9,2% verificado en el mes de agosto del año 2003.

II. Política Monetaria y Financiera

- En el mes de agosto del año 2004 el saldo de Billetes y Monedas en Circulación (M0) registró una variación negativa del 0,4% en términos mensuales y del 7,6% en términos interanuales. Cabe mencionar que en el mismo mes del año anterior esta variable registró una variación en términos mensuales del

- 4,5% y en términos interanuales del 39,2%. Por otro lado, la variación interanual del M0 promedio¹ en el presente mes fue del 10%, inferior a la tasa registrada en agosto del 2003 cuando alcanzara un 34,4%.
- El principal factor de expansión² de la liquidez en el mes fue la variación de los Activos Internacionales Netos (9% del M0), mientras que la variable que generó mayor efecto contractivo fue la variación del Crédito Neto al Sector Público (10,3% del M0). Por otro lado, y en términos interanuales, el principal factor de expansión también correspondió a la cuenta Activos Internacionales Netos (122,4% del M0), mientras que el de mayor efecto contractivo, al igual que en términos mensuales, fue la cuenta Crédito Neto al Sector Público (40% del M0).
 - A fines de agosto del 2004, los AEN registraron un nivel de USD 1.152,1 millones, implicando variaciones del 2,6% (USD 29,5 millones) y del 43,8% (USD 350,7 millones) en términos mensuales e interanuales, respectivamente. El comportamiento mensual señalado es el resultado de las variaciones verificadas en las partidas de activos en moneda extranjera (ME) del BCP que aumentaron en USD 24,8 millones y por los depósitos del sector público en ME que aumentaron en USD 13,1 millones, contrarrestado por los depósitos de encaje legal en ME que disminuyeron en USD 8,5 millones.
 - Respecto al índice de convertibilidad³, en el mes de agosto este indicador fue de 1,91, mayor al del mes de julio que fue de 1,85. En el mismo mes del año pasado, este indicador registró un nivel de 1,77. Esta situación se explica por el aumento de los AEN expresados en moneda nacional (MN), así como también por la disminución de los Instrumentos de Regulación Monetaria (IRM) y por la disminución del M0.
 - El saldo de IRM a fines del mes de agosto fue de ₡ 1.615.795 millones reflejando este saldo una disminución en el mes de ₡ 13.250 millones. El monto de estos instrumentos durante el presente mes fue superior al registrado en agosto del año pasado en un 56% considerando que dicho saldo fue de ₡ 1.035.569 millones.
 - Con respecto al rendimiento de las LRM⁴, la tasa ponderada de los mismos en el mes de agosto fue de 5,25%. Esta tasa media es superior a la del mes anterior que fue de 4,16% e inferior a la observada en agosto del año pasado cuando fue del 13,01%. La evolución de estas tasas en el presente año, están en línea con la evolución de la inflación así como con la liquidez actual de los bancos.
 - A agosto de 2004, el saldo de Activos del Sistema Bancario fue de ₡

¹ El M0 promedio se calcula en base al M0 diario.

² Los elementos de expansión y contracción de la liquidez primaria son calculados bajo un mismo tipo de cambio de manera a eliminar el efecto cambiario.

³ El Cálculo del Índice de Convertibilidad se realiza de la siguiente manera: $AEN / (M0 + LRM + CC + Call \text{ Pasivo del BCP})$. Los AEN se valoran al tipo de cambio contable de fin de periodo.

⁴ En este promedio no se consideran las Cartas de Compromiso emitidas para la instrumentación del Encaje Legal que tienen un rendimiento similar al Encaje Legal en moneda nacional.

- 13.060,7 mil millones, lo que implica un aumento de ₡ 18,2 mil millones (0,1%) con relación al mes de julio del corriente año. Con respecto al mismo mes del año anterior, esta cuenta registró un aumento de ₡ 870 mil millones (7,1%).
- El incremento mensual de los Activos del Sistema Bancario en el mes de agosto se debió principalmente a las variaciones positivas registradas en las siguientes cuentas: Disponibles en ₡ 14,7 mil millones (0,3%), Créditos Vigentes por Intermediación Financiera Sector Financiero en ₡ 82,4 mil millones (5,1%) y Cargos Diferidos en ₡ 0,5 mil millones (3,3%).
 - El saldo total de Pasivos del Sistema Bancario, a agosto de 2004, se ubicó en ₡ 11.589,2 mil millones, lo que representa un ascenso de ₡ 24,4 mil millones (0,2%) respecto a julio de 2004. Al compararlo con el mismo mes del año anterior, esta cuenta refleja una variación positiva de ₡ 770,1 mil millones (7,1%). El alza mensual en el Pasivo del Sistema Bancario se debió a la suba en las cuentas Obligaciones por Intermediación Financiera Sector Financiero en ₡ 52,7 mil millones (4%) y Provisiones y Previsiones en ₡ 7,4 mil millones (7,5%). Cabe mencionar que las Obligaciones por Intermediación Financiera Sector No Financiero constituyen la principal fuente de fondos, alcanzando el 86,5% del total del pasivo a agosto de 2004. Al considerar estas obligaciones en moneda extranjera (ME), expresados en dólares americanos, se observa una disminución mensual de 2,1% (USD 21,1 millones), al mismo tiempo, aquellas obligaciones en moneda nacional (MN) aumentaron en 2,5% (₡ 101,7 mil millones).
 - A fines de agosto de 2004, los depósitos del sector privado en el sistema bancario totalizaron ₡ 9.160 mil millones, lo que implica un aumento mensual de ₡ 44,4 mil millones (0,5%). En comparación al mismo mes del año anterior, los depósitos presentaron un nivel superior de ₡ 452,6 mil millones (5,2%).
 - El saldo total de préstamos al sector privado, a fines de agosto de 2004, sumó ₡ 5.082,7 mil millones, lo que implica una disminución de ₡ 49,7 mil millones (1%) respecto al mes pasado. La caída mensual observada en el saldo de los préstamos queda explicado por el descenso de los créditos en ME.
 - La Rentabilidad del Sistema Bancario (Utilidad Neta/Patrimonio) a agosto de 2004 se ubicó en 8,1%, mientras que en el mismo mes del año anterior fue de 5,9%. La mayor rentabilidad se explica, principalmente, por una mayor utilidad neta registrada en el presente ejercicio. Por su parte, el índice de eficiencia (Ingresos Financieros/Activo Total) obtuvo un nivel de 20,5% y 58,6% en agosto de 2004 y 2003, respectivamente.
 - El indicador de Liquidez (Disponibilidad/Cuenta Corriente + Depósitos a la Vista) del Sistema Bancario, que mide la disponibilidad inmediata de recursos para hacer frente a obligaciones de corto plazo, se ubicó en 75,7% en agosto de 2004, proporción inferior en 0,2 puntos

porcentuales al nivel verificado en el mismo período del año anterior.

- El indicador de Intermediación financiera (Préstamos/Depósitos), alcanzó un nivel de 48,5% en agosto de 2004, superior al registrado en agosto de 2003 (45%).

III. Política Fiscal.

- De acuerdo a datos preliminares suministrados por el Ministerio de Hacienda, la ejecución presupuestaria del Gobierno Central durante el mes de agosto, sobre la base de lo contabilizado recaudado/obligado, presentó un superávit de $\text{G } 82.659$ millones. En consecuencia, el superávit acumulado para el año 2004 es de $\text{G } 987.255$ millones. Los resultados fiscales, acumulados al mes de agosto, pasaron de un déficit de $\text{G } 351.559$ millones en el año 2002 a un déficit de $\text{G } 49.260$ millones en el año 2003.
- El resultado superavitario acumulado del presente año respecto al mismo periodo del año anterior se debe principalmente al incremento de los ingresos fiscales y a un menor incremento de los gastos. Los incrementos en los Ingresos Tributarios y No Tributarios fueron de $\text{G } 957.710$ millones (43,8%) y $\text{G } 340.578$ millones (24,9%), respectivamente. Por su parte los Ingresos de Capital disminuyeron en aproximadamente $\text{G } 53.766$ millones (62%). A su vez los Gastos Corrientes aumentaron en $\text{G } 197.407$ millones (6,4%) y los Gastos de Capital disminuyeron en $\text{G } 115.754$ millones (18,9%), respectivamente.

- Los Ingresos Totales, acumulados a agosto del presente año, totalizaron $\text{G } 4.884.530$ millones, incrementándose en $\text{G } 1.244.522$ millones (34,2%) con relación a los Ingresos Totales del mismo periodo del año anterior ($\text{G } 3.640.008$ millones). Este comportamiento se debe al incremento de los Ingresos Tributarios y los Ingresos No Tributarios. Durante el periodo considerado se observó un aumento en las recaudaciones del Impuesto al Valor Agregado (IVA) en $\text{G } 359.529$ millones (38,6%), de los Otros Impuestos en $\text{G } 268.975$ millones (53,1%), del Impuesto a la Renta en $\text{G } 168.056$ millones (46%) y de los impuestos al Comercio Exterior en $\text{G } 161.150$ millones (42,1%). Por su parte, los Ingresos de Capital disminuyeron como ya se mencionó en el párrafo anterior.
- Según datos suministrados por el Ministerio de Hacienda, el superávit acumulado del año 2004 ($\text{G } 987.255$ millones) tiene como contrapartida movimientos por debajo de la línea consistente en recursos externos netos negativos de $\text{G } 138.832$ millones y recursos internos netos negativos de $\text{G } 848.423$ millones. El financiamiento interno neto negativo mencionado incluye un aumento de depósitos de la Administración Central en el BCP y en Bancos Comerciales por un valor de $\text{G } 375.779$ millones, una disminución neta de la Deuda Flotante en $\text{G } 333.462$ millones, amortizaciones contractuales de Bonos del Tesoro Nacional de $\text{G } 47.244$ millones y una Diferencia negativa por periodo de Registro de $\text{G } 91.938$ millones. Por su parte, el Financiamiento Externo Neto negativo observado en el

periodo fue resultado de ₡ 396.342 millones de desembolsos externos y de ₡ 535.174 millones de amortización de deuda externa.

- El resultado primario acumulado a agosto del presente año, es de un superávit de ₡ 1.306.669 millones, superior en ₡ 1.017.733 millones al superávit primario presentado en el mismo periodo del año anterior.
- Los depósitos del Sector Público No Financiero (SPNF) en este mes, comparado con el mes de julio, por segundo mes consecutivo registraron un aumento importante de ₡ 164.368 millones y su saldo fue de ₡ 1.527.732 millones, superior en 12,06 % al nivel de depósitos registrados en el mes anterior y superior en 104,75% al nivel registrado en agosto del 2003.
- De estos depósitos, ₡ 908.110 millones corresponden a Moneda Nacional y ₡ 619.623 millones a Moneda Extranjera. Este aumento de los depósitos del Sector Público esta conformado por un aumento de los depósitos del Gobierno Central, en ₡ 141.776 millones (10,83 %), y de los depósitos de las Empresas Públicas en ₡ 22.592 millones (41,98 %).
- Al mes de agosto del corriente año el saldo de los depósitos del Gobierno Central fue de ₡ 1.451.302 millones, de los cuales USD 92 millones corresponde a moneda extranjera y ₡ 907.293 millones a moneda nacional. Del mismo modo, las Empresas Públicas a este mes registraron un saldo de ₡ 76.409 millones, compuesto por USD 12,7 millones en moneda extranjera y ₡ 795 millones en moneda nacional.

IV. Sector Real

- En el Sector Agrícola, según las últimas estimaciones para la Campaña Agrícola 2003/2004 realizadas por la Dirección de Censos y Estadísticas Agropecuarias del Ministerio de Agricultura y Ganadería, la producción de algodón presenta un incremento de 73,7%, explicada por el aumento en su superficie de siembra del 84,0% aún cuando su rendimiento presente una disminución del orden y 5,6%. En cuanto a la producción de la soja, presenta una disminución de 4,9%, al igual que su rendimiento en 5,3%, estableciendo con esto una producción estimada de 4.000.000 de toneladas para la presente campaña. En cuanto a la producción de maíz, la misma cae en 6,5%, con una disminución de su superficie de siembra en 12,2%. La mandioca por su parte experimenta una disminución de 4,6%, con una caída en su superficie de siembra en el orden del 2,8%.
- Estos datos están siendo evaluados y analizados por los técnicos responsables del MAG, a fin de cuantificar el impacto que pudo haber arrojado la sequía que azotó nuestro país en los meses de enero y febrero. En ese sentido la producción sojera fue la más afectada en el sector, cuyo rubro es sumamente importante dentro del total sectorial.
- En el Sector de la Construcción, las ventas acumuladas de cemento al mes de julio del año 2004 registran una disminución del 7,1% respecto al mismo periodo del año anterior, y al cotejar las ventas contra el mes de

junio las mismas manifiestan una caída del 12,3%. En cuanto a las variaciones en las ventas de varilla en el mercado interno las mismas indican un incremento acumulado de 14,7% y si lo comparamos contra el mes de junio registra una disminución de 9,1%.

- En la Industria Manufacturera, la producción de leche larga vida acumulada al mes de julio registra un crecimiento de 32,1%, y si lo comparamos contra el mes anterior la misma aumenta en 9,7%, en tanto que al cotejar los volúmenes de producción del mes de julio contra el mismo mes del año 2003 presenta un aumento de 30,0%. Respecto a la industria cárnica, el faenamiento en los frigoríficos acumulado al mes de julio aumenta en 32,7%, y si lo comparamos contra el mes anterior aumenta en 5,2%. Del mismo modo, de acuerdo a la composición de la demanda, se observa que el faenamiento del ganado vacuno con destino al consumo local no presenta variación comparando con el acumulado del año anterior, en igual forma el volumen destinado a la exportación experimenta una suba de 53,7%, en ambos casos se refieren a niveles acumulados respecto al año anterior, en tanto que si consideramos las cantidades faenadas en el mes de julio respecto al mes anterior el faenamiento con destino al consumo local tuvo un aumento de 12,5% y el volumen destinado a la exportación aumenta en 2,9%. Por otro lado, dentro de los productos derivados de la soja específicamente el aceite de soja, experimenta en su nivel de producción acumulado al mes de julio un incremento significativo de

45,6% comparando contra el mismo periodo del año anterior.

- De acuerdo a los registros de la Subsecretaría de Estado de Economía e Integración dependiente del Ministerio de Hacienda, la recaudación del impuesto al valor agregado (IVA) acumulado al mes de junio presenta una variación positiva de 35,3% en términos reales, correspondiendo un aumento de 27,9% a la recaudación interna, y un incremento del 43,3% en la recaudación derivada de las importaciones.

V. Sector Externo

- Las Reservas Monetarias Internacionales Netas (RIN) a fines del mes de agosto del año 2004 llegaron a USD 1.140,8 millones, lo cual implica un aumento de USD 30,3 millones con relación al 31 de julio de 2004. En comparación al mismo mes del año anterior, las reservas presentan un nivel superior en USD 343,5 millones.
- El tipo de cambio nominal promedio del Guaraní frente al Dólar cerró durante el mes de agosto en 5.913, relativamente estable con respecto a los dos meses anteriores. Se observó una apreciación acumulada de 1,2% durante el año.
- En términos reales nuestra moneda se depreció con respecto al Real Brasileño en 1,1% en el mes de agosto. El efecto predominante fue la depreciación nominal del Guaraní frente al Real, la cual fue compensada por la mayor inflación de Paraguay con respecto al Brasil. En términos acumulados nuestra

moneda se depreció en 2% y se apreció 1,2% en términos interanuales.

- Con el Peso Argentino, el Guaraní se apreció en términos reales en 0,9% en el mes de agosto, explicado principalmente por la apreciación del Guaraní frente al Peso y que fue compensada por la mayor inflación registrada en la Argentina en comparación con la inflación de Paraguay. En términos acumulados se observa una depreciación del 0,9%, mientras que interanualmente se observa una apreciación del 3,3%.
- Con respecto al Dólar Norteamericano nuestra moneda se apreció en términos reales en 2,2% con respecto al mes anterior, en términos acumulados se registró una apreciación de 2,9%; mientras que en términos interanuales se apreció 10,8%. Esta variación cambiaria del mes fue originada por la mayor inflación de Paraguay con respecto a la inflación americana.
- El índice de tipo de cambio efectivo real no experimentó variación alguna con respecto al mes anterior, en términos acumulados se observa una depreciación del 0,1%, mientras que, en términos interanuales, se observa una apreciación del 3%.
- El comercio de mercancías al mes de agosto del 2004, registró un saldo deficitario de USD 478,5 millones, cifra superior en 102,2% al déficit observado en el mismo mes del año anterior y que alcanzara USD 236,6 millones. El déficit comercial al mes de agosto del 2004 aumentó debido al incremento de las importaciones

registradas en mayor medida que el incremento de las exportaciones.

- El valor de las exportaciones registradas al mes de agosto del año 2004 totaliza USD 1.173,3 millones, lo que representa un incremento del 27,9% con relación al monto de agosto del año anterior, cuando alcanzó USD 917,7 millones. Esta mejora en las exportaciones se debe al aumento de las ventas de harina de soja, carne, fibras de algodón, aceite de soja, maderas, cereales, cueros, tabaco, azúcar y animales vivos por un total de USD 240,6 millones. Por otro lado, los rubros que registran disminución son semilla de soja y aceites esenciales que totalizan USD 21,9 millones.
- Al mes de agosto del 2004, las importaciones registradas totalizaron USD 1.651,8 millones, lo que significó un incremento del 43,1% respecto al total informado a agosto del 2003 cuando alcanzara USD 1.154,3 millones.
- En agosto de 2004, el precio promedio de la fibra de algodón para entrega en octubre fue de USD 1.028,9 la tonelada. Esto implica una caída en la cotización de este producto en 16,6% con respecto al precio promedio de agosto del año pasado, cuando fuera de USD 1.233,3 por tonelada.
- En agosto del 2004, la cotización promedio de la soja en el mercado de Chicago para entrega en octubre se ubicó en USD 217,1 por tonelada. Este precio significó un incremento del 6,8% con relación al mismo mes del año 2003, en el cual la cotización

de la oleaginosa se situaba en USD 203,3 por tonelada.

- En el mes de agosto del 2004, el precio internacional del petróleo se ubicó en USD 40,5 por barril, lo que implica una leve caída del 1,7% en el precio con relación a la cotización del mes pasado y que fuera de USD 41,2 por barril.
 - El saldo de la deuda pública externa del Paraguay al 31 de agosto de 2004, medido en dólares norteamericanos, asciende a USD 2.352,5 millones. Se observa un aumento de 0,5% con respecto al saldo de julio de 2004 y un aumento del 2,5% con respecto al mismo mes del año anterior.
-

I. NIVEL DE PRECIOS.

A. Índice de Precios al Consumidor (IPC).

La inflación del mes de agosto del año 2004, medida por la variación del Índice de Precios al Consumidor (IPC), fue 1,5%, mayor a la tasa del -0,2% observada en el mismo mes del año anterior.

Gráfico N° 1
Índice de Precios al Consumidor
Tasa Interanual 2002 / 2004

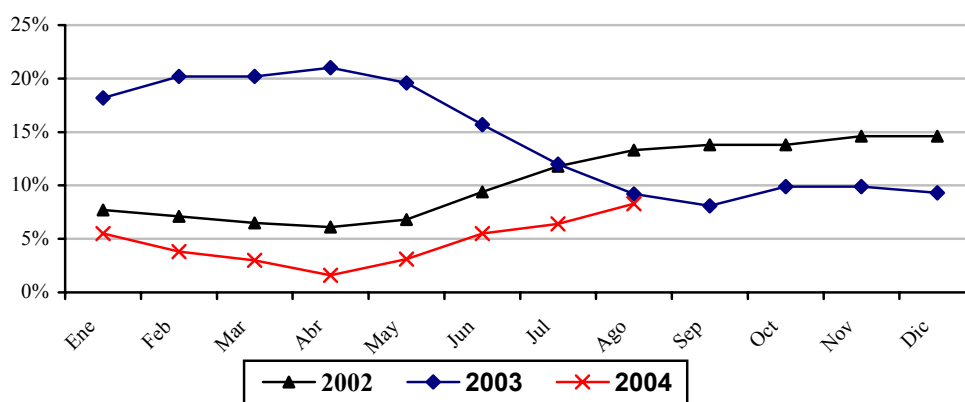

Fuente: Dpto. Cuentas Nacionales y Mercado Interno

Cabe destacar que este resultado inflacionario está fundamentalmente concentrado en bienes de carácter volátil asociados a productos perecederos de la canasta, totalmente ajenos a los lineamientos de la política monetaria y al comportamiento del tipo de cambio. Por lo tanto, la inflación del mes responde básicamente a un shock de oferta originado en el sector real de la economía, y cuya implicancia incidió fuertemente en el alza de los precios de productos hortícolas comercializados dentro del mercado doméstico.

El análisis determina, en coincidencia con las opiniones de los agentes del sector, que pertenecen a los canales de comercialización (mercado proveedor, mercado distribuidor y mercado consumidor), que los factores que más influyeron para esta situación, fueron: i) una disminución de la cantidad ofertada de bienes hortícolas en el Brasil como consecuencia de los bajos precios recibidos por los productores brasileños en la zafra anterior, y el exceso de lluvia y frío que perjudicaron algunas zonas de cultivo; ii) a los efectos de cubrir los déficits de esta demanda, el Brasil ha tenido que importar productos hortícolas de la Argentina, que por los volúmenes que representa, impactó en el aumento del precio de éstos rubros dentro de la región, con el consiguiente incremento en el nivel de precios doméstico. Es necesario mencionar que la oferta de productos hortícolas nacionales en ciertos rubros es escasa, y que durante el año la oferta doméstica se complementa con productos de origen importado. Esto aumenta la exposición del país a este tipo de oscilaciones debido a la falta de incentivos en el aumento de la producción de estos rubros como consecuencia directa del comercio no registrado.

Con el resultado mensual alcanzado, la inflación acumulada durante el año asciende al 3,6%, inferior al 4,6% registrado en igual período del año anterior. Por su parte, la inflación interanual se ubica en una tasa del 8,3%, por encima del 6,4% registrado en el mes de julio de este año, pero por debajo del 9,2% verificado en el mes de agosto del año 2003.

B. Incidencia Inflacionaria.

Respecto a la incidencia inflacionaria¹ de cada una de las agrupaciones que componen la canasta de bienes y servicios, la inflación del mes de agosto se explica principalmente por las alzas de precios identificadas en las agrupaciones de Alimentación, el cual tuvo un impacto inflacionario del 95,4% en la inflación mensual total, representando una variación ponderada del 1,4%.

Tabla N° 1
Incidencia Inflacionaria por Agrupación
(En Porcentajes)

<i>AGRUPACIÓN</i>	<i>Agosto 2004</i>					
	<i>Mensual</i>		<i>Acumulado</i>		<i>Interanual</i>	
<i>Alimentación</i>	1,4	95,4	2,1	58,2	6,3	76,5
<i>Vestido y Calzado</i>	0,0	0,6	0,0	1,1	0,1	1,7
<i>Vivienda</i>	0,0	1,4	0,5	14,0	0,6	7,1
<i>Gastos en Salud</i>	0,0	0,4	0,2	5,6	0,3	3,1
<i>Transporte</i>	0,0	-2,1	0,5	14,6	0,6	6,8
<i>Educación y Lectura</i>	0,0	0,0	0,1	2,5	0,3	3,2
<i>Gastos Varios</i>	0,1	4,4	0,1	4,1	0,1	1,5
<i>ÍNDICE GENERAL</i>	1,5	100,0	3,6	100,0	8,3	100,0

Fuente: Dpto. Cuentas Nacionales y Mercado Interno

C. Inflación por principales agrupaciones.

El comportamiento de los precios de consumo del mes de agosto de 2004 se explica principalmente por los aumentos de precios observados en las agrupaciones de Alimentación y Gastos Varios. Dentro de Alimentación, los principales incrementos fueron observados en los productos frutihortícolas, carne vacuna, carne de cerdo, carne de pescado, carne de pollo, carne en conserva, yerba empaquetada y café molido. No obstante, también se registraron bajas de precios importantes como las verificadas en los productos panificados, menudencias vacunas, aceites, mantecas, productos lácteos, huevos, azúcar, condimentos, y comidas consumidas fuera del hogar, entre otros.

En la agrupación Gastos Varios las principales subas de precios se identificaron en los

¹ Para el cálculo de este indicador se considera la inflación de cada agrupación y sus correspondientes ponderaciones dentro de la canasta del IPC. La suma algebraica de las tasas de variación ponderada es igual a la tasa de inflación del mes. Asimismo, se presenta la incidencia inflacionaria (mensual, acumulada e interanual) en forma de estructura porcentual.

productos relacionadas a la higiene personal, relojes, efectos personales, cuotas de clubes, hoteles, y servicios varios.

Tabla N° 2
Tasas de Inflación por Agrupación
(En Porcentajes)

<u>AGRUPACIÓN</u>	<u>Agosto 2003</u>			<u>Agosto 2004</u>		
	<u>Tasa de Inflación</u>	<u>Tasa de Inflación</u>	<u>Tasa de Inflación</u>	<u>Tasa de Inflación</u>	<u>Tasa de Inflación</u>	<u>Tasa de Inflación</u>
	<u>Men.</u>	<u>Acum.</u>	<u>Inter.</u>	<u>Men.</u>	<u>Acum.</u>	<u>Inter.</u>
Alimentación	-0,7	8,5	14,8	3,6	5,2	16,8
Vestido y Calzado	0,1	4,7	8,4	0,2	0,8	2,9
Vivienda	-0,4	0,5	5,2	0,1	2,4	2,7
Gastos en Salud	0,0	2,0	3,0	0,1	3,8	4,8
Transporte	1,8	7,4	11,0	-0,3	5,0	5,2
Educación y Lectura	0,1	3,2	3,7	0,0	1,5	4,4
Gastos Varios	-0,7	1,0	5,5	0,5	1,1	0,9
ÍNDICE GENERAL	-0,2	4,6	9,2	1,5	3,6	8,3

Fuente: Dpto. Cuentas Nacionales y Mercado Interno

Por otro lado, y considerando una clasificación alternativa del IPC, se observa que el índice de precios de los "bienes alimenticios" aumentó en un 4% durante el mes de agosto de 2004, el de los "bienes no alimenticios" se incrementó en un 0,1%, el de los "servicios" no presentó variación, mientras que aquellos componentes de la canasta que implican "renta" (alquileres) registraron una variación del 0,4%.

Tabla N° 3
Tasas de Inflación en Bienes, Servicios y Renta
(En Porcentajes)

<u>AGRUPACIÓN</u>	<u>Agosto 2003</u>			<u>Agosto 2004</u>		
	<u>Tasa de Inflación</u>	<u>Tasa de Inflación</u>	<u>Tasa de Inflación</u>	<u>Tasa de Inflación</u>	<u>Tasa de Inflación</u>	<u>Tasa de Inflación</u>
	<u>Men.</u>	<u>Acum.</u>	<u>Inter.</u>	<u>Men.</u>	<u>Acum.</u>	<u>Inter.</u>
Bienes Alimenticios	-0,8	8,6	15,2	4,0	5,4	18,1
Otros Bienes	-0,2	3,0	7,1	0,1	3,0	3,8
Total Bienes	-0,5	5,9	11,2	2,2	4,4	11,2
Servicios	0,3	2,7	6,5	0,0	2,1	2,8
Renta	-0,3	-0,7	-1,4	0,4	1,0	1,1
Total Servicios y Renta	0,2	2,4	5,6	0,1	2,0	2,7
IPC	-0,2	4,6	9,2	1,5	3,6	8,3

Fuente: Dpto. Cuentas Nacionales y Mercado Interno.

D. Inflación en Bienes Nacionales e Importados.

La inflación perteneciente a los bienes de consumo nacionales fue del 0,2%, mayor a la tasa del 0% registrada en el mismo mes del año anterior. A su vez, la inflación acumulada para este tipo de bienes ascendió al 1,9%, por debajo del 6,2% observado durante el mismo período del año 2003. Con respecto a la inflación interanual, la misma alcanzó 4,9%, levemente superior a la tasa del 4,8% del mes de julio de 2004 y muy por debajo de la tasa del 11,3% del mes de agosto del año 2003.

Por otro lado, la inflación mensual de los bienes de consumo importados fue del 6,6%, superior al -1,2% verificado en el mismo mes del año anterior. La inflación acumulada para este tipo de bienes se ubica en 10%, superior al -1,6% registrado en el mismo período del año 2003. La inflación interanual, por otra parte, alcanza un 22,2%, por encima del 13,3% correspondiente al mes de julio de 2004 y también superior al 1,1% del mes de agosto de 2003.

Además, se puede mencionar que la inflación de los bienes nacionales (sin frutas y verduras) fue del 0,2%, mientras que la inflación de los bienes importados (sin frutas y verduras) fue del 0,1%.

Gráfico N° 2
Índice de Precios de Bienes Nacionales e Importados
Tasa Interanual

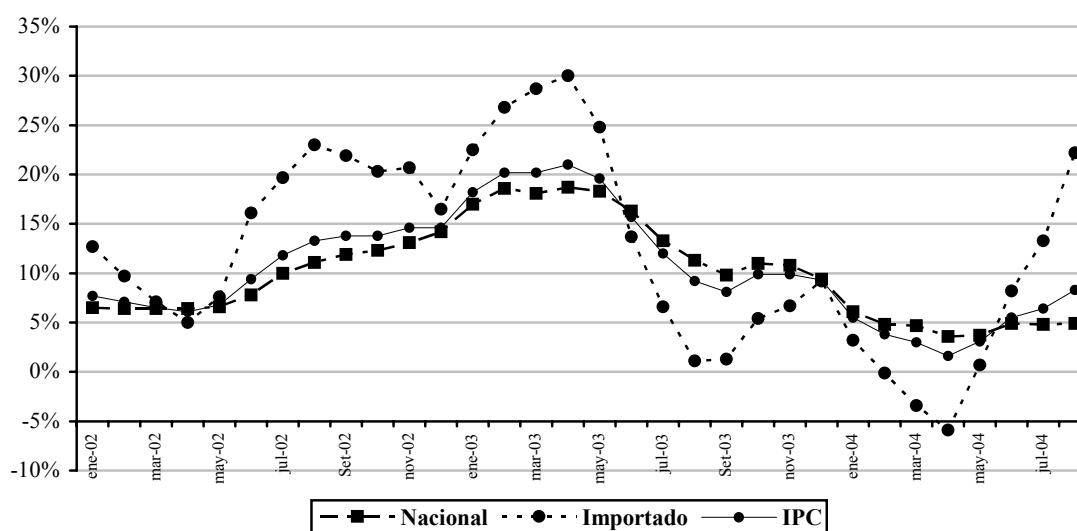

Fuente: Dpto. Cuentas Nacionales y Mercado Interno

E. Inflación en Bienes Transables y No Transables.

La inflación mensual de los bienes transables fue del 2,3% en agosto de 2004, mayor a la tasa del -0,5% registrado en el mismo mes del año anterior. Así, la inflación acumulada asciende al 4,3%, inferior al 6% observada en el mismo período del año 2003. En relación

a la inflación interanual, la misma alcanzó un 11,2%, por encima del 8,1% verificada en el mes de julio del año 2004 pero por debajo del 11,5% del mes de agosto del año anterior.

Gráfico N° 3
Índice de Precios de Transables, No Transables e IPC
Tasa Interanual

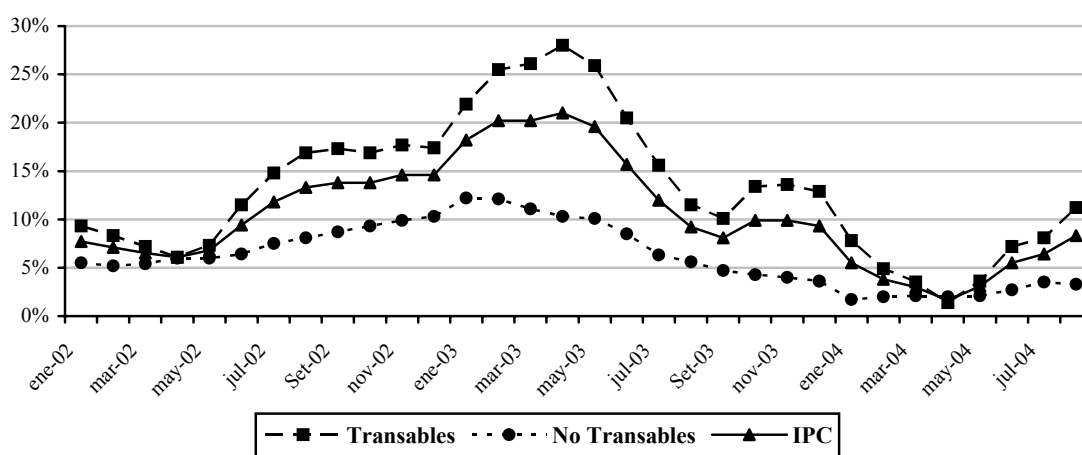

Fuente: Dpto. Cuentas Nacionales y Mercado Interno

Asimismo, la inflación mensual de los bienes no transables fue del 0,1%, inferior al 0,2% registrado en el mismo mes del año pasado. La inflación acumulada para este tipo de bienes alcanzó una tasa del 2,2%, un poco menor al 2,4% obtenido en igual período del año 2003. La inflación interanual, por otra parte, asciende al 3,3%, menor al 3,5% observado en el mes de julio de 2004, y también inferior al 5,6% registrado en el mes de agosto del año 2003.

F. Inflación Subyacente.

La inflación subyacente² durante el mes de agosto de 2004 registró una variación del 0,2%, inferior al 1,5% observado en la inflación medida. A su vez, la tasa de inflación subyacente(X1), que además de excluir a las frutas y verduras no incorpora los servicios tarifados y combustibles derivados de petróleo, presentó también una inflación del 0,2%.

² Excluye de la canasta del IPC las frutas y verduras.

Gráfico N° 4
Inflación Subyacente vs. IPC
Interanual – Periodo 2002 / 2004

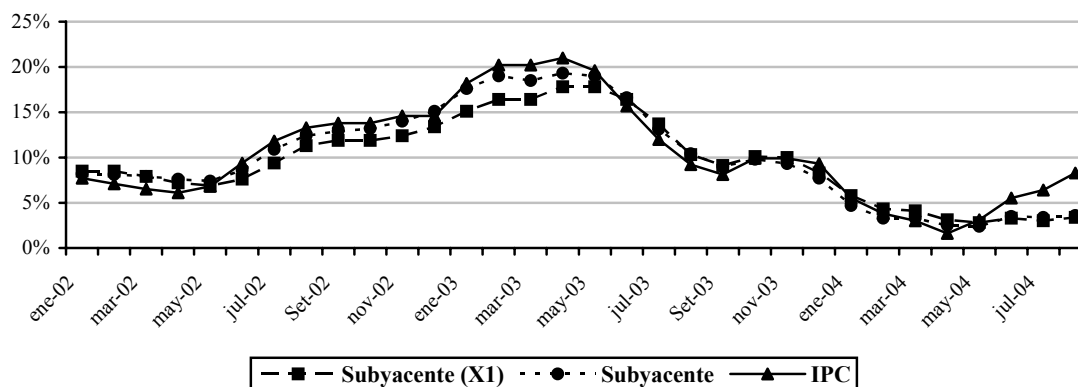

Fuente: Dpto. Cuentas Nacionales y Mercado Interno

Con respecto a la inflación acumulada en el año, registrada por cada uno de los indicadores de precios, las mismas presentaron los siguientes porcentajes: inflación medida 3,6%, inflación subyacente 1,4%, e inflación subyacente (X1) 0,7%. Por otro lado, las tasas interanuales recogidas por los diferentes indicadores de inflación fueron las siguientes: inflación medida 8,3%, inflación subyacente 3,6% e inflación subyacente (X1) 3,4%.

Tabla N° 4
Tasa de Inflación Subyacente
(En Porcentajes)

AGRUPACIÓN	Agosto 2003			Agosto 2004		
	Tasa de Inflación			Tasa de Inflación		
	Men.	Acum.	Inter.	Men.	Acum.	Inter.
Frutas y Verduras	-4,6	-9,1	-10,3	17,6	33,1	103,7
Servicios Tarifados	1,5	4,3	12,4	0,0	0,3	0,3
Combustibles	-1,0	5,7	6,2	0,1	15,0	14,3
Subyacente (X1)	-0,2	5,5	10,3	0,2	0,7	3,4
Subyacente	0,0	5,4	10,4	0,2	1,4	3,6
IPC	-0,2	4,6	9,2	1,5	3,6	8,3

Fuente: Dpto. Cuentas Nacionales y Mercado Interno

G. Índice de Precios del Productor (IPP).

La inflación del mes de agosto del año 2004, medida por la variación del Índice de Precios del Productor (IPP), alcanzó una variación del 1,3%, por encima del 1,2% registrado en el mismo mes del año 2003. Con este resultado, la inflación acumulada asciende al 1,8%, inferior al 4,3% registrado en igual periodo del año anterior. Por su parte, la tasa de inflación interanual se ubica en 6,6%, similar al correspondiente del mes de julio del año 2004, y significativamente menor a la tasa del 21,1% registrada en agosto del año 2003.

En la agrupación Productos Nacionales la tasa de variación alcanzó un 0,4%, similar al verificado en el mismo mes del año anterior. Asimismo, la inflación acumulada alcanzó una tasa del -1,4%, menor al 9,8% verificado en igual período del año pasado. Con respecto a la tasa de inflación interanual, la misma ascendió al 6,9%, levemente superior al 6,8% observado en julio del corriente año e inferior al 30,7% correspondiente al mes de agosto del año anterior.

En la agrupación Productos Importados, la variación fue del 3%, superior a la tasa del 2,8% registrado en el mismo mes del año anterior. Por su parte, la tasa de inflación acumulada ascendió al 8,6%, superior a la tasa del -4,5% correspondiente al mismo período del año 2003. Con respecto a la tasa de inflación interanual, la misma asciende al 6,1%, superior al 6% observado en el mes de julio del 2004, e inferior al 6,5% verificado en agosto del 2003.

Tabla N° 5
Variación del IPP a Nivel de Secciones
En Porcentajes

<u>AGRUPACIÓN</u>	<u>Agosto 2003</u>			<u>Agosto 2004</u>		
	<u>Tasa de Inflación</u>			<u>Tasa de Inflación</u>		
	<u>Men.</u>	<u>Acum.</u>	<u>Inter.</u>	<u>Men.</u>	<u>Acum.</u>	<u>Inter.</u>
<i>Agricultura</i>	3,0	11,5	49,5	1,5	-14,6	3,9
<i>Ganadería</i>	-1,9	13,7	29,5	-1,0	-3,5	7,1
<i>Silvicultura y Extracción de Madera</i>	0,0	17,7	21,8	0,0	12,0	13,6
<i>Minerales</i>	-2,6	9,2	17,5	4,4	14,9	16,4
<i>Alimentos, Bebidas y Tabaco, Textiles y Productos de Cuero</i>	-1,0	7,4	26,1	-1,0	1,0	3,3
<i>Bienes Transportables no Metálicos</i>	0,6	9,0	22,3	2,1	12,3	15,3
<i>Productos Metálicos, Maquinarias y Equipo</i>	0,0	0,0	9,9	0,0	4,9	4,9
<i>Productos Nacionales</i>	0,4	9,8	30,7	0,4	-1,4	6,9
<i>Minerales</i>	8,9	-3,3	12,4	10,5	35,1	31,1
<i>Alimentos, Bebidas y Tabaco, Textiles y Productos de Cuero</i>	1,4	-7,5	-0,2	-0,2	0,2	0,0
<i>Bienes Transportables no Metálicos</i>	2,2	7,4	18,4	5,2	17,0	17,0
<i>Productos Metálicos, Maquinarias y Equipo</i>	2,0	-11,7	-1,6	-1,0	-3,9	-7,8
<i>Productos Importados</i>	2,8	-4,5	6,5	3,0	8,6	6,1
<i>General</i>	1,2	4,3	21,1	1,3	1,8	6,6

Fuente: Dpto. Cuentas Nacionales y Mercado Interno

II. POLÍTICA MONETARIA Y FINANCIERA.

A. Aspectos Monetarios y Financieros.

A.1. Billetes y Monedas en Circulación (M0).

En el mes de agosto del año 2004 el saldo de Billetes y Monedas en Circulación (M0) registró una variación negativa del 0,4% en términos mensuales y del 7,6% en términos interanuales. Cabe mencionar que en el mismo mes del año anterior esta variable registró una variación en términos mensuales del 4,5% y en términos interanuales del 39,2%. Por otro lado, la variación interanual del M0 promedio³ en el presente mes fue del 10%, inferior a la tasa registrada en agosto del 2003 cuando alcanzara un 34,4%.

Gráfico N° 1
Billetes y Monedas en Circulación
Variación Interanual

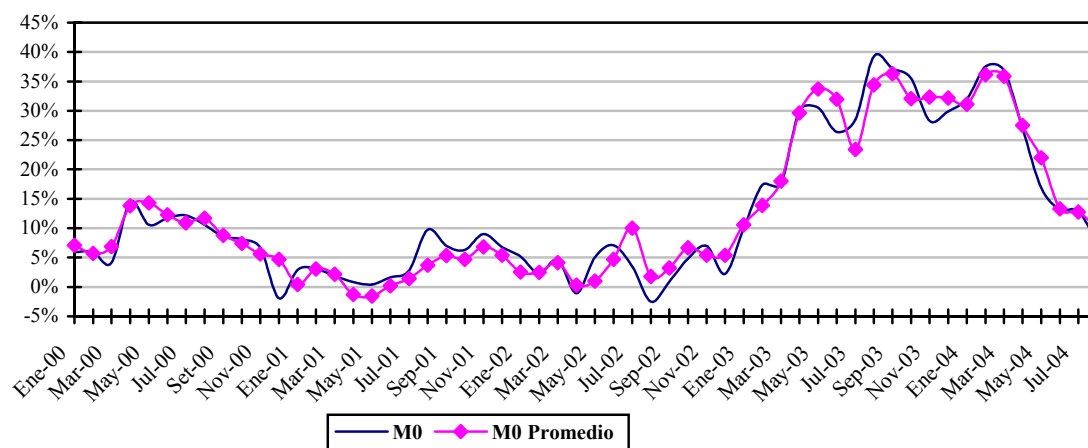

Fuente: Cuentas Monetarias. Dpto. de Estudios Monetarios y Financieros.

El principal factor de expansión⁴ de la liquidez en el mes fue la variación de los Activos Internacionales Netos (9% del M0), mientras que la variable que generó mayor efecto contractivo fue la variación del Crédito Neto al Sector Público (10,3% del M0). Por otro lado, y en términos interanuales, el principal factor de expansión también correspondió a la cuenta Activos Internacionales Netos (122,4% del M0), mientras que el de mayor efecto contractivo fue a cuenta Crédito Neto al Sector Público (40% del M0). En términos mensuales e interanuales los demás factores contractivos y expansivos del M0 se ilustran en la siguiente tabla.

³ El M0 promedio se calcula en base al M0 diario.

² Los elementos de expansión y contracción de la liquidez primaria son calculados bajo un mismo tipo de cambio de manera a eliminar el efecto cambiario.

Tabla N° 1
Expansión y Contracción de los Billetes y Monedas en Circulación
(Variación Mensual e Interanual)

	<i>Var. Mensual Ago 04 – Jul 04</i>		<i>Var. Interan Ago 04 – Ago 03</i>	
	<i>Δ Millones de G</i>	<i>Δ%</i>	<i>Δ Millones de G</i>	<i>Δ%</i>
<i>Activos Externos Netos</i>	173.912	9,0	2.198.892	122,4
<i>Crédito Neto al S. Público</i>	-198.930	-10,3	-716.642	-39,9
<i>Crédito Neto al S. Bancario</i>	-30.956	-1,6	-687.153	-38,2
<i>Crédito Neto al R. del S. F.</i>	771	0,0	-47.396	-2,6
<i>IRM (-)</i>	-13.250	0,7	580.226	-32,3
<i>Activos y Pas. No Clasificados Netos 1/</i>	33.726	1,7	-31.679	-1,8
<i>Billetes y Monedas en Circulación</i>	-8.226	-0,4	135.797	7,6

1/ Incluye Capital y Reservas, Pasivos Externos de Mediano y Largo Plazo y Activos y Pasivos no Clasificados
Fuente: Cuentas Monetarias. Dpto. de Estudios Monetarios y Financieros.

A.2. Activos Externos Netos (AEN).

A fines de agosto del 2004, los AEN registraron un nivel de USD 1.152,1 millones, implicando variaciones del 2,6% (USD 29,5 millones) y del 43,8% (USD 350,7 millones) en términos mensuales e interanuales, respectivamente. El comportamiento mensual señalado es el resultado de las variaciones verificadas en las partidas de activos en moneda extranjera (ME) del BCP que aumentaron en USD 24,8 millones y por los depósitos del sector público en ME que aumentaron en USD 13,1 millones, contrarrestado por los depósitos de encaje legal en ME que disminuyeron en USD 8,5 millones.

Gráfico N° 2
Activos Externos Netos
(En Millones de USD)

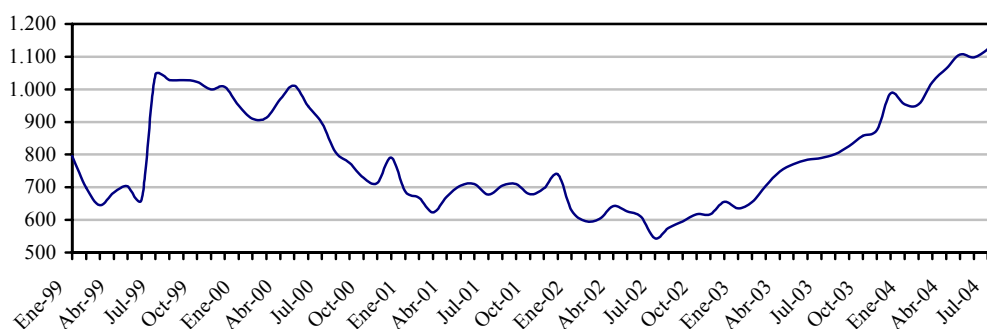

Fuente: Cuentas Monetarias. Dpto. de Estudios Monetarios y Financieros

Las operaciones de compras de divisas realizadas por el BCP a los Bancos Comerciales en el mes de agosto alcanzaron un total de USD 10,5 millones, no registrándose ventas en este mes. Es necesario mencionar que en el mismo mes del año anterior se observaron únicamente ventas de divisas por valor de USD 45 mil. Con relación al Sector Público, las operaciones registraron una compra neta de USD 7,6 millones.

Gráfico N° 3
Venta Neta Mensual de divisas del BCP a Bancos Comerciales
(En Millones de USD)

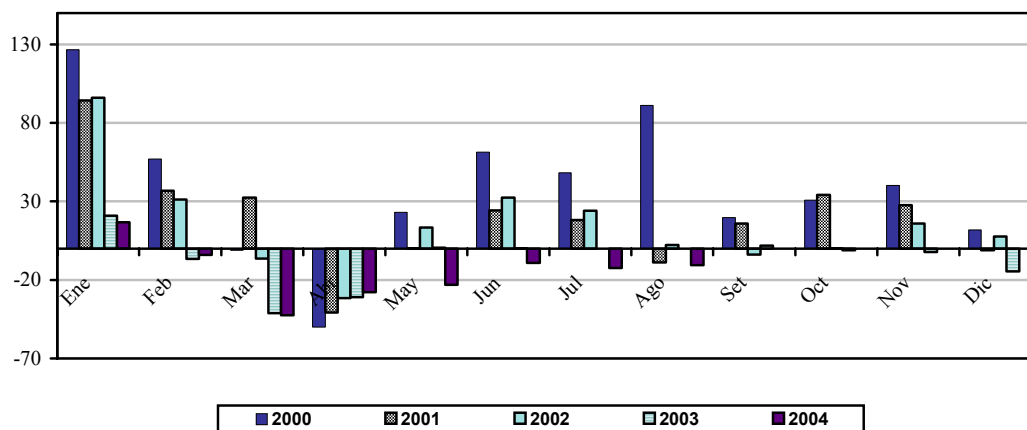

Fuente: Dpto. de Operaciones de Mercado Abierto.

Respecto al índice de convertibilidad⁵, en el mes de agosto este indicador fue de 1,91, mayor al del mes de julio que fue de 1,85. En el mismo mes del año pasado, este indicador registró un nivel de 1,77. Esta situación se explica por el aumento de los AEN expresados en moneda nacional (MN), así como también por la disminución de los Instrumentos de Regulación Monetaria (IRM) y por la disminución del M0.

Gráfico N° 4
Evolución del Índice de Convertibilidad

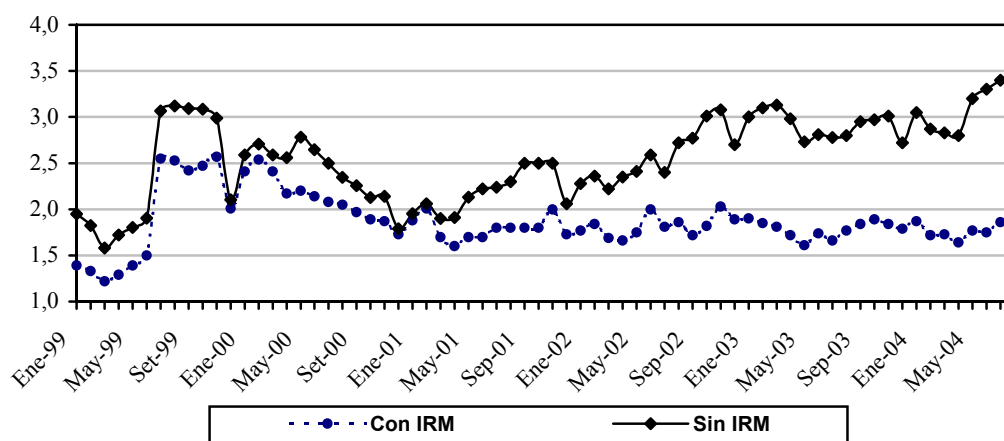

Fuente: Cuentas Monetarias. Dpto. de Estudios Monetarios y Financieros.

⁵ El Cálculo del Índice de Convertibilidad se realiza de la siguiente manera: $AEN / (M0 + LRM + CC + Call \text{ Pasivo del BCP})$. Los AEN se valoran al tipo de cambio contable de fin de periodo.

A.3. Crédito Neto al Sector Público no Financiero.

Según el Balance del BCP al mes de agosto, el Crédito Neto del Banco Central al Sector Público no Financiero disminuyó en $\text{G } 198.930$ millones. Dentro de este total, el Crédito Neto al Gobierno General tuvo una disminución contable de $\text{G } 177.337$ millones, mientras que el Crédito Neto al Resto del sector Público tuvo una disminución de $\text{G } 21.593$ millones.

Gráfico N° 5
Crédito Bruto y Depósitos del Sector Público en el BCP
(En Miles de Millones de Guaraníes)

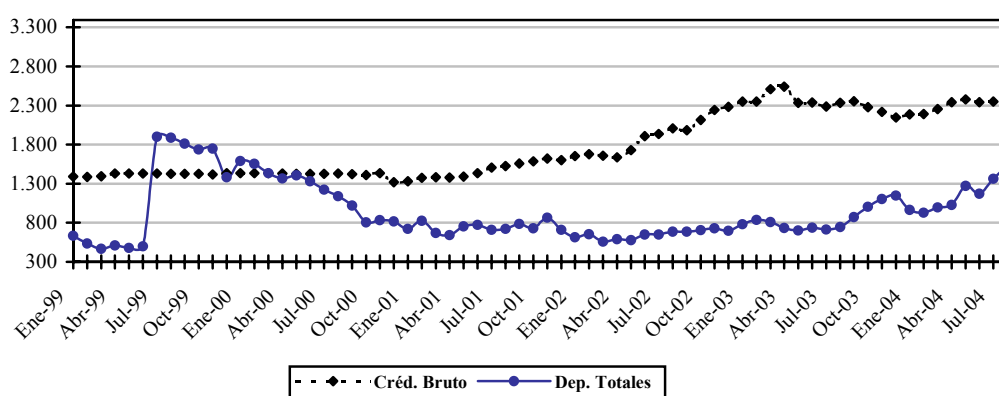

Fuente: Cuentas Monetarias. Dpto. de Estudios Monetarios y Financieros

La variación del saldo contable del Crédito Neto al Gobierno General está explicada por el aumento de los depósitos en $\text{G } 141.778$ millones (10,8%) y por la disminución del saldo contable de los créditos a dicho sector en $\text{G } 35.559$ millones (1,7%). Así también, la variación del Crédito Neto al Resto del Sector Público fue generada por los aumentos del crédito en $\text{G } 1.000$ millones (0,4%) y de los depósitos del sector en $\text{G } 22.593$ millones (42%).

En el mes de agosto el saldo del préstamo de corto plazo del Banco Central del Paraguay al Ministerio de Hacienda tuvo una disminución de USD 6,5 millones ubicándose en un nivel de USD 13,5 millones.

A.4. Crédito Neto al Sistema Bancario.

En el mes de agosto, el Crédito Neto del Banco Central al Sistema Bancario registró una disminución de $\text{G } 30.956$ millones explicada por el aumento del Total de Depósitos Bancarios que fue de $\text{G } 29.401$ millones y por la disminución del Total de Préstamos en $\text{G } 1.555$ millones.

Durante el periodo analizado se observó un aumento de los Depósitos Bancarios en el Banco Central de $\text{G } 29.401$ millones el cual responde al incremento de los depósitos en moneda nacional en $\text{G } 79.015$ millones atenuado por la disminución de los depósitos en moneda extranjera en $\text{G } 49.614$ millones. En términos de dólares, los depósitos en moneda extranjera registraron una disminución en torno a USD 8,4 millones. La variación de los

depósitos en moneda nacional se explica por el aumento de los depósitos de encaje legal en $\text{G } 1.663$ millones y por el incremento de los depósitos en cuenta corriente en $\text{G } 77.352$ millones.

Gráfico N° 6
Crédito Bruto y Depósitos del Sistema Bancario en el BCP
(En Miles de Millones de Guaraníes)

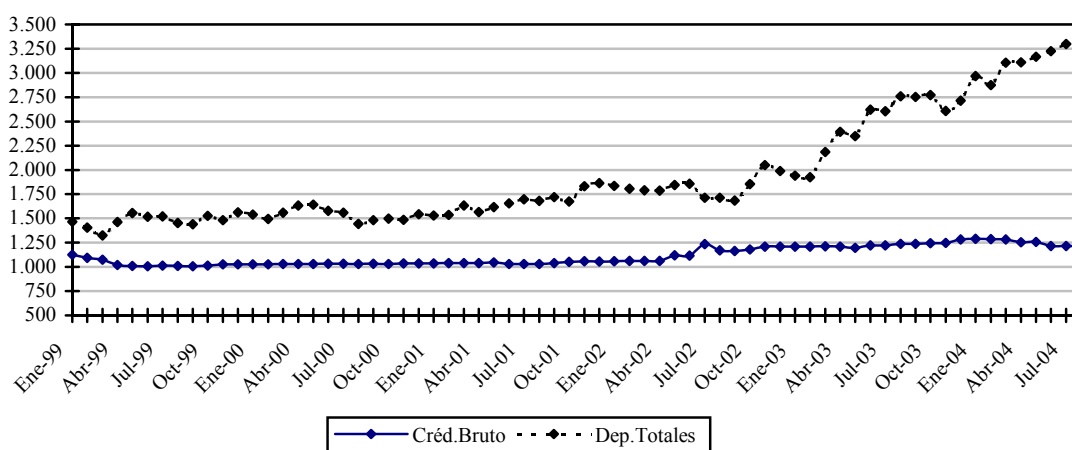

Fuente: Cuentas Monetarias. Dpto. de Estudios Monetarios y Financieros

A.5. Instrumentos de Regulación Monetaria (IRM)⁶.

El saldo de IRM a fines del mes de agosto fue de $\text{G } 1.615.795$ millones reflejando este saldo una disminución en el mes de $\text{G } 13.250$ millones. El monto de estos instrumentos durante el presente mes fue superior al registrado en agosto del año pasado en un 56% considerando que dicho saldo fue de $\text{G } 1.035.569$ millones.

Gráfico N° 7
Instrumentos de Regulación Monetaria - Saldos de las Colocaciones
(En Miles de Millones de Guaraníes)

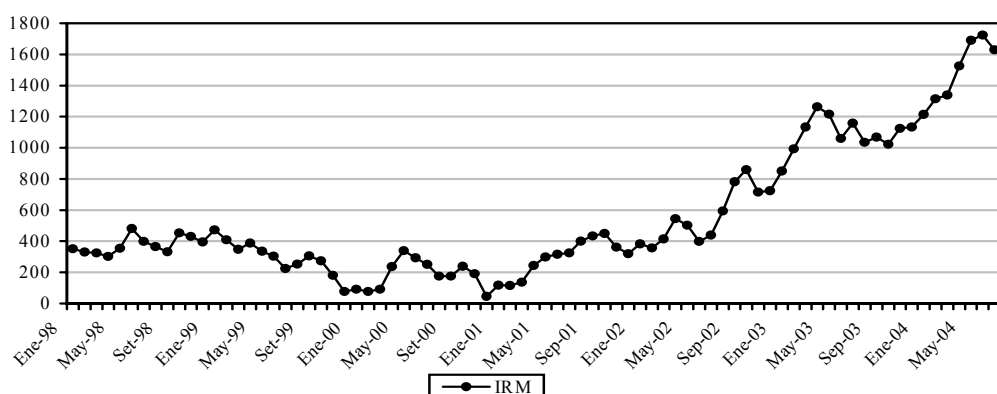

Fuente: Dpto. de Operaciones de Mercado Abierto.

⁶ Los IRM incluyen las Letras de Regulación Monetaria, Cartas de Compromiso y Call Pasivo del BCP.

Con respecto al rendimiento de las LRM⁷, la tasa ponderada de los mismos en el mes de agosto fue de 5,25%. Esta tasa media es superior a la del mes anterior que fue de 4,16% e inferior a la observada en agosto del año pasado cuando fue del 13,01%. La evolución de estas tasas en el presente año, están en línea con la evolución de la inflación así como con la liquidez actual de los bancos.

Tabla N° 2
Saldo de LRM y Tasas de Rendimientos en % Anuales
(Millones de Guaraníes)

	<u>2003</u>			<u>2004</u>		
	<u>Saldos</u>	<u>Rendimiento</u>	<u>D.N.V.*</u>	<u>Saldos</u>	<u>Rendimiento</u>	<u>D.N.V.*</u>
Enero	715.719	24,73%	125	1.215.400	10,14%	180
Febrero	805.989	23,23%	117	1.315.250	10,27%	166
Marzo	995.169	23,22%	112	1.338.900	9,45%	161
Abril	1.106.019	16,15%	111	1.525.840	9,47%	192
Mayo	1.109.159	11,76%	97	1.691.840	7,13%	192
Junio	1.060.049	13,31%	98	1.725.045	5,67%	196
Julio	1.158.089	10,78%	117	1.629.045	4,16%	182
Agosto	1.035.569	13,01%	117	1.615.795	5,25%	166
Septiembre	1.068.110	13,66%	139			
Octubre	1.023.360	11,64%	183			
Noviembre	1.125.660	12,02%	179			
Diciembre	1.134.140	12,85%	163			

*D.N.V.: Corresponde a los Días No Vencidos de las Colocaciones.

Fuente: Dpto. de Operaciones de Mercado Abierto.

Gráfico N° 8
Evolución de las Tasas de Rendimiento
(En Porcentajes anuales)

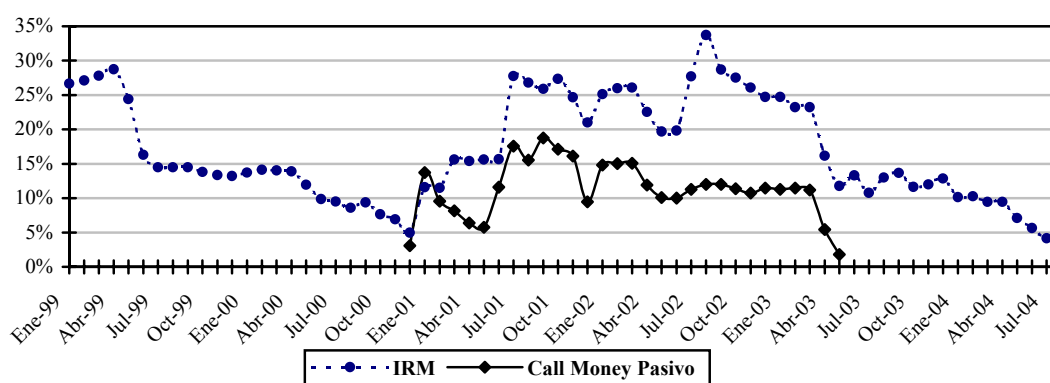

Fuente: Dpto. de Operaciones de Mercado Abierto.

⁷ En este promedio no se consideran las Cartas de Compromiso emitidas para la instrumentación del Encaje Legal que tienen un rendimiento similar al Encaje Legal en moneda nacional.

Por su parte, el Vencimiento Promedio de la Cartera de IRM fue de 166 días en el mes de agosto, inferior a los 182 días del mes anterior. El año anterior, el vencimiento promedio más alto se registró en el mes de octubre cuando fue de 183 días.

Gráfico N° 9
Vencimiento Promedio de la Cartera de
Letras de Regulación Monetaria y Cartas de Compromiso

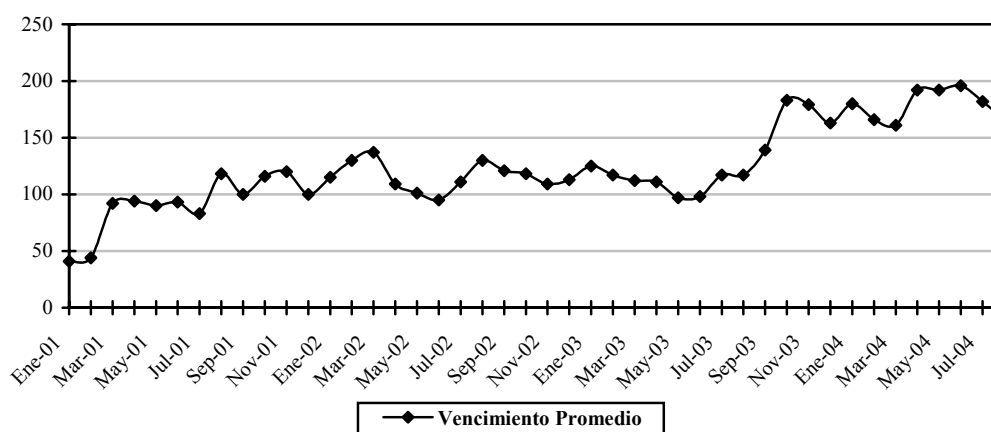

A.6. Evolución de los Agregados Monetarios Amplios.

En el mes de agosto de 2004, el Medio Circulante (M1) registró una variación mensual de 0,2%, mientras que en agosto del año anterior la variación fue de 4,8%. El comportamiento observado en el presente mes se encuentra explicado por la disminución de los Billetes y Monedas en Poder del Público en -2,6% y por el aumento de los depósitos en cuenta corriente en 2,5%. Por su parte, la variación interanual de este agregado monetario fue del 20,5% en agosto del 2004, mientras que en el mismo periodo del año anterior fue 39,6%.

La Oferta Monetaria M2, que además del M1 incorpora el Cuasidinero en MN, registró una variación de -0,1% y 15,7% en forma mensual e interanual, respectivamente. La variación del mes de agosto es inferior a la registrada en el mismo mes del año anterior cuando fue de 3,3%. El comportamiento mensual señalado está explicado por el incremento del M1 anteriormente mencionado, y por la disminución del Cuasidinero en 1,2%. A su vez, el comportamiento del Cuasidinero se debe a la disminución de los Certificados de Depósito de Ahorro (CDA) en 6,5% y de los Depósitos de Ahorro a Plazo en 2,2%, contrarrestado por el incremento de los Depósitos de Ahorro a la Vista en 0,3%.

La relación M1/M2 fue de 0,72 al mes de agosto de este año, similar a la registrada en el mes de julio del 2004. Además, se observa que la relación M2/M3, que este mes fue de 0,47, también fue similar a la del mes anterior.

Gráfico N° 14
Preferencia por Liquidez del Público en MN
Evolución Mensual

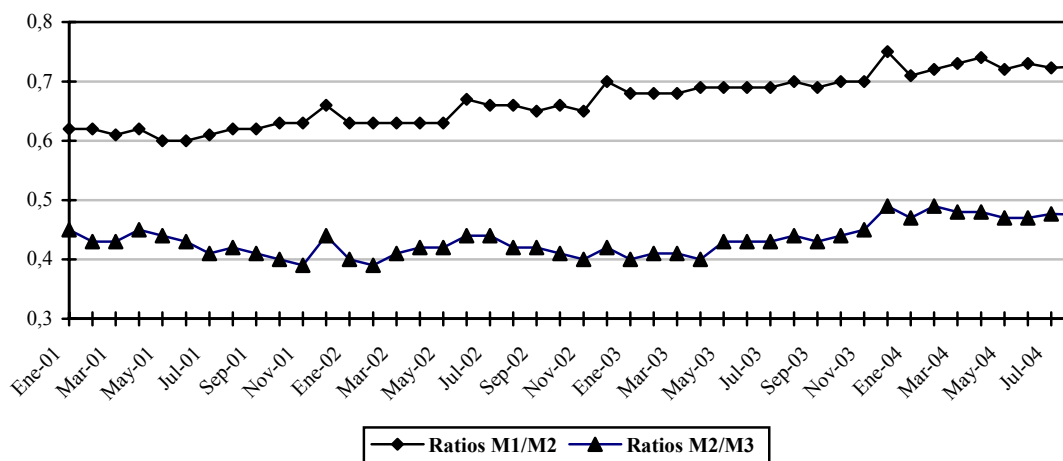

Fuente: Dpto. de Estudios Monetarios y Financieros

El M3, que está conformado por el M2 y los depósitos en ME expresados en MN, prácticamente no registró variación mensual, siendo la variación interanual del 6,1%. El comportamiento mensual está explicado por la disminución del M2 y contrarrestado por el aumento de los depósitos en moneda extranjera, expresados en moneda nacional, en 0,2%. Los depósitos en ME, expresados en USD, aumentaron en solo 1 millón (0,2%) en el mes de agosto, mientras que en términos interanuales se incrementaron en USD 42,3 millones (4,6%).

Gráfico N° 15
Evolución de los Agregados Monetarios
Variaciones Interanuales en %

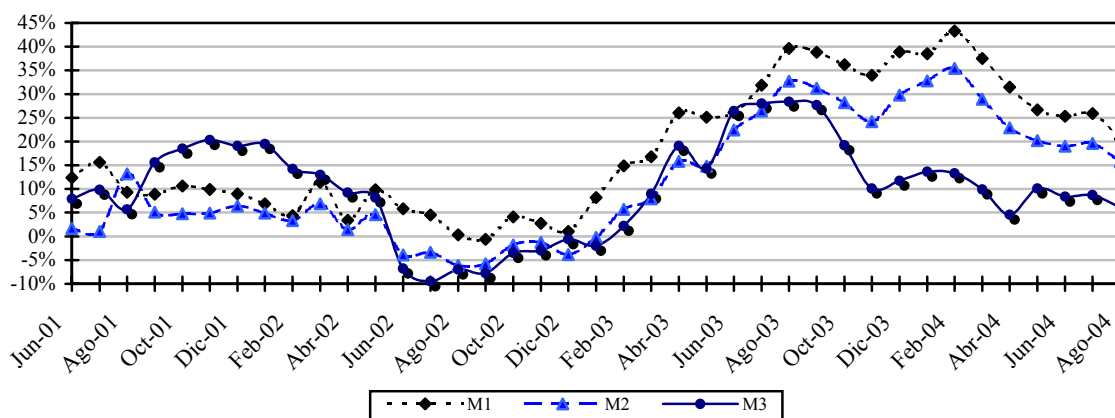

Fuente: Cuentas Monetarias. Dpto. de Estudios Monetarios y Financieros.

Las variaciones de los agregados monetarios en MN, como el M1 y el M2, tienen una tendencia decreciente, aunque siguen denotando tasas de crecimientos mayores que la tasa de inflación.

Por otro lado, se sigue observando que la variable más amplia asociada a la medición de la cantidad de dinero (M3) tiene un comportamiento relativamente convergente hacia la tasa de inflación tal como se observa en el siguiente gráfico.

Gráfico N° 16
Tasa de Inflación y Variación del M3
Variaciones Interanuales

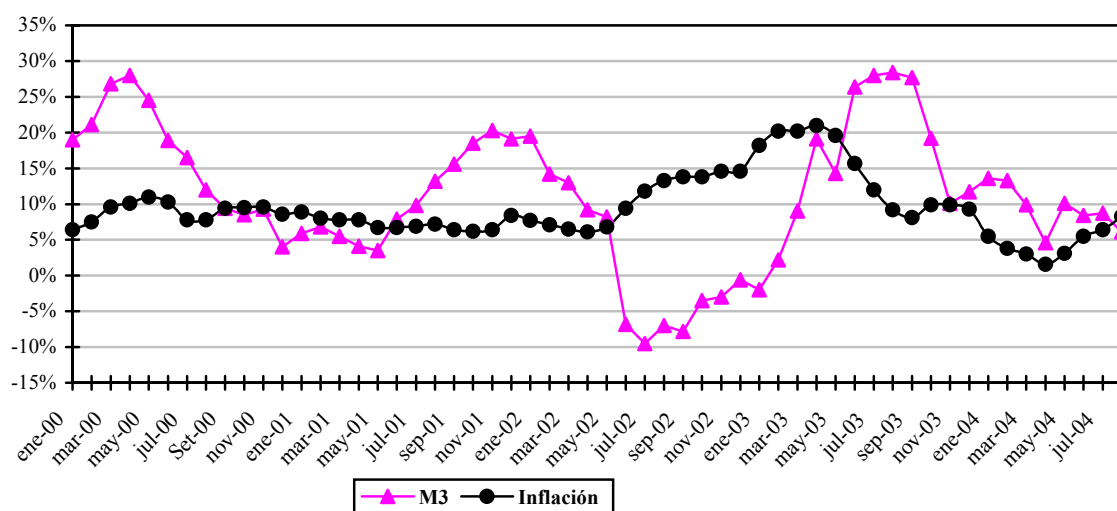

Fuente: Dpto. de Estudios Monetarios y Financieros.

B. Aspectos Fiscales.

B.1. Situación Fiscal⁹.

B.1.1. Resultado Fiscal.

De acuerdo a datos preliminares suministrados por el Ministerio de Hacienda, la ejecución presupuestaria del Gobierno Central durante el mes de agosto, sobre la base de lo contabilizado recaudado/obligado, presentó un superávit de ₡ 82.659 millones. En consecuencia, el superávit acumulado para el año 2004 es de ₡ 987.255 millones. Los resultados fiscales, acumulados al mes de agosto, pasaron de un déficit de ₡ 351.559 millones en el año 2002 a un déficit de ₡ 49.260 millones en el año 2003.

El resultado superavitario acumulado del presente año respecto al mismo periodo del año anterior se debe principalmente al incremento de los ingresos fiscales y a un menor incremento de los gastos. Los incrementos en los Ingresos Tributarios y No Tributarios fueron de ₡ 957.710 millones (43,8%) y ₡ 340.578 millones (24,9%), respectivamente. Por su parte los Ingresos de Capital disminuyeron en aproximadamente ₡ 53.766 millones (62%). A su vez los Gastos Corrientes aumentaron en ₡ 197.407 millones (6,4%) y los Gastos de Capital disminuyeron en ₡ 115.754 millones (18,9%), respectivamente.

⁹ Las cifras utilizadas en esta sección son preliminares al mes de agosto de 2004 y se hallan sujetas a variación.

B.1.2 Ingresos

Los Ingresos Totales, acumulados a agosto del presente año, totalizaron ₡ 4.884.530 millones, incrementándose en ₡ 1.244.522 millones (34,2%) con relación a los Ingresos Totales del mismo periodo del año anterior (₡ 3.640.008 millones). Este comportamiento se debe al incremento de los Ingresos Tributarios y los Ingresos No Tributarios. Durante el periodo considerado se observó un aumento en las recaudaciones del Impuesto al Valor Agregado (IVA) en ₡ 359.529 millones (38,6%), de los Otros Impuestos en ₡ 268.975 millones (53,1%), del Impuesto a la Renta en ₡ 168.056 millones (46%) y de los impuestos al Comercio Exterior en ₡ 161.150 millones (42,1%). Por su parte, los Ingresos de Capital disminuyeron como ya se mencionó en el párrafo anterior.

Los Ingresos Totales del mes de agosto alcanzaron ₡ 662.717 millones, monto superior a los ₡ 514.079 millones verificados en el mismo mes del año anterior. Este resultado fue a su vez, consecuencia del aumento de los Ingresos Tributarios en ₡ 119.034 millones (41%) y de los Ingresos No Tributarios en ₡ 24.574 millones (11,1%). Los mayores Ingresos Tributarios del mes de agosto del año 2004 se explican, por la mayor recaudación en impuestos, tales como el Impuesto a la Renta en ₡ 48.457 millones (109,5%), Otros Impuestos en ₡ 44.390 millones (65,4%), el Impuesto al Valor Agregado (IVA) en ₡ 18.277 millones (15%) y las recaudaciones en concepto del Impuesto al Comercio Exterior en ₡ 7.910 millones (14,1%). Por su parte, los Ingresos de Capital aumentaron en ₡ 5.030 millones (229%). Por último, los Ingresos Tributarios acumulados al mes de agosto experimentaron un incremento del 43,8% con respecto al año pasado. Dicho incremento está explicado por los aumentos en concepto de los Otros Ingresos Tributarios (53,1%), del Impuesto a la Renta (46%), del Impuesto sobre el Comercio Exterior (42,1%) y Bienes y Servicios (39,5%).

El componente que mayor participación tiene en el aumento de los ingresos tributarios es el de los ingresos tributarios sobre bienes y servicios, que representa el 25% de la variación total. Este componente experimentó un incremento del 39,5%, siendo este aumento muy importante en términos reales (dado el 8,3% de inflación interanual), que se podría deber tanto al incremento de las transacciones comerciales como a una mejoría en la eficiencia recaudatoria. Por otro lado, es importante destacar que el volumen de las importaciones registradas al mes de agosto del presente año tuvo un incremento importante con respecto al año anterior del 43,14%, explicado, entre otros factores, por una apreciación interanual del guaraní con respecto al dólar en 5,74%, lo que justificaría el aumento en las recaudaciones tributarias del Comercio Exterior.

Tabla N° 8
Ingresos Tributarios de la Administración Central
En millones de Guaraníes

	<i>Ejecución a Agosto 2003</i>	<i>Ejecución a Agosto 2004</i>	<i>Variación Absoluta</i>	<i>Variación Porcentual</i>	<i>Variac. Respecto a Ing.Trib.</i>
Ingresos Tributarios	2.184.984	3.142.694	957.710	43,83%	43,83%
<i>A la Renta Neta y Utilidades Sobre el Patrimonio</i>	364.983	533.039	168.056	46,04%	7,69%
<i>Sobre Bienes y Servicios</i>	59	83	24	40,39%	0,00%
<i>Selectivos a los Bienes</i>	1.383.917	1.930.475	546.558	39,49%	25,01%
<i>A los Combustibles</i>	449.827	632.433	182.606	40,59%	8,36%
<i>Selectivo al Consumo–Otros</i>	361.012	511.582	150.570	41,71%	6,89%
<i>IVA</i>	88.815	120.851	32.036	36,07%	1,47%
<i>Otros Impuestos sobre Bienes</i>	931.628	1.291.157	359.529	38,59%	16,45%
<i>Otros Ingresos Tributarios</i>	2.462	6.885	4.423	179,66%	0,20%
<i>A los Actos y Documentos</i>	53.742	135.664	81.922	152,44%	3,75%
<i>Otros</i>	25.601	88.381	62.780	245,22%	2,87%
<i>Al Comercio Exterior</i>	28.141	47.283	19.142	68,02%	0,88%
	382.283	543.433	161.150	42,15%	7,38%

Fuente: Ministerio de Hacienda.- Preliminar sujeto a variaciones.

B.1.3 Gastos.

Los Gastos Totales, acumulados al mes de agosto del presente año, totalizaron *G* 3.897 mil millones, aumentando en *G* 208.007 millones (5,6%) con relación a los Gastos Totales del mismo periodo del año anterior (*G* 3.689 mil millones). Como se ha mencionado, este comportamiento en el 2004 se debe principalmente al poco incremento registrado en los Gastos Corrientes (*G* 197.407 millones) y a la disminución de los Gastos de Capital (*G* 115.754 millones).

Con respecto a los Gastos Corrientes del mes de agosto del presente año, los mismos experimentaron un incremento de *G* 111.031 millones (32,4%) con respecto al mismo mes del año anterior, debido principalmente al incremento de los pagos realizados en concepto de Transferencias Corrientes, en donde se contabilizan los resultados de las diferentes cajas de jubilaciones y pensiones del sector público en *G* 32.867 millones (34,6%), en los pagos de los Intereses Contractuales de las diferentes deudas en *G* 32.229 millones (141,1%), los gastos en Bienes y Servicios en *G* 32.095 millones (317,1%), los gastos en Servicios Personales en *G* 12.566 millones (5,9%) y en los Otros Gastos en *G* 1.274 millones (208,5%).

Los Gastos Corrientes, acumulados al mes de agosto del presente año, se incrementaron en 6,4% respecto a igual periodo del año anterior. Dicho incremento se explica a su vez por el aumento de los gastos en Servicios Personales, las Transferencias Corrientes y en Bienes y Servicios que explican 4,3%, 2,4% y 0,2% respectivamente, de la variación total, teniendo en cuenta que los gastos en los Intereses Contractuales disminuyeron en 0,6%, de la variación total.

Analizando los Gastos Totales del mes de agosto se observa que los mismos alcanzaron ₡ 580.058 millones, monto superior a los ₡ 425.713 millones verificados en el mismo mes del año anterior. Este resultado fue consecuencia del incremento de los Gastos Corrientes en ₡ 111.031 millones (32,4%) y de los Gastos de Capital en ₡ 43.314 millones (52,2%).

Tabla N° 9
Gastos Corrientes de la Administración Central
En Millones de Guaraníes

	<i>Ejecución a</i> <i>Agosto</i> <i>2003</i>	<i>Ejecución a</i> <i>Agosto</i> <i>2004</i>	<i>Variación</i> <i>Absoluta</i>	<i>Variación</i> <i>Porcentual</i>	<i>Variación</i> <i>Respecto a</i> <i>G. Corr.</i>
Gastos Corrientes	3.078.125	3.275.532	197.407	6,41%	6,41%
<i>Servicios Personales</i>	1.678.469	1.811.892	133.423	7,95%	4,33%
<i>Bienes y Servicios</i>	240.154	246.005	5.851	2,44%	0,19%
<i>Intereses Contractuales</i>	342.988	324.557	-18.431	-5,37%	-0,60%
<i>Deuda Interna</i>	41.684	45.510	3.826	9,18%	0,12%
<i>Deuda Externa</i>	301.304	279.047	-22.257	-7,39%	-0,72%
<i>Pagos de intereses</i>	296.513	273.904	-22.609	-7,62%	-0,73%
<i>Pagos de comisiones</i>	4.792	5.143	351	7,33%	0,01%
<i>Transferencias Corrientes</i>	808.740	883.904	75.164	9,29%	2,44%
<i>Al sector público no financiero</i>	201.403	244.791	43.388	21,54%	1,41%
<i>Al sector privado</i>	602.738	633.062	30.324	5,03%	0,99%
<i>A Jubilados y Pensionados</i>	575.519	591.271	15.752	2,74%	0,51%
<i>Otras Transf. al S. Priv.</i>	27.220	41.791	14.571	53,53%	0,47%
<i>Al Exterior</i>	4.599	6.051	1.452	31,56%	0,05%
<i>Otros Gastos</i>	7.774	9.174	1.400	18,01%	0,05%

Fuente: Ministerio de Hacienda.- Preliminar sujeto a variaciones.

B.1.4 Financiamiento del Déficit.

Según datos suministrados por el Ministerio de Hacienda, el superávit acumulado del año 2004 (₡ 987.255 millones) tiene como contrapartida movimientos por debajo de la línea consistente en recursos externos netos negativos de ₡ 138.832 millones y recursos internos netos negativos de ₡ 848.423 millones. El financiamiento interno neto negativo mencionado incluye un aumento de depósitos de la Administración Central en el BCP y en Bancos Comerciales por un valor de ₡ 375.779 millones, una disminución neta de la Deuda Flotante en ₡ 333.462 millones, amortizaciones contractuales de Bonos del Tesoro Nacional de ₡ 47.244 millones y una Diferencia negativa por periodo de Registro de ₡ 91.938 millones. Por su parte, el Financiamiento Externo Neto negativo observado en el periodo fue resultado de ₡ 396.342 millones de desembolsos externos y de ₡ 535.174 millones de amortización de deuda externa.

Finalmente, el superávit presentado en el mes de agosto del presente año (₡ 82.659 millones) tuvo como contrapartida un financiamiento interno neto negativo de ₡ 90.184 millones y un financiamiento externo neto positivo de ₡ 7.525 millones. El Financiamiento externo neto positivo provino de amortizaciones externas por ₡ 64.582 millones y desembolsos externos por ₡ 72.107 millones.

Tabla N° 10
Fuente de Financiamiento
En millones de Guaraníes

	2002	2003	2004
Déficit/ Superávit	-351.559	-49.260	987.255
Financiamiento (a+b)	351.559	49.260	-987.255
a) Financiamiento Externo	37.981	126.324	-138.832
b) Financiamiento Interno	313.578	-77.065	-848.423

Fuente: Ministerio de Hacienda - Preliminar sujeto a variaciones.

Por su parte, el financiamiento interno neto negativo es producto de un incremento neto de la Deuda Flotante de ₡ 21.377 millones, un incremento de los depósitos en el BCP y en Bancos Comerciales de la Administración Central de ₡ 152.555 millones y una Diferencia por Periodo de Registro positiva de ₡ 40.994 millones.

Tabla N° 11
Ejecución Presupuestaria del Gobierno Central
Recaudado/Obligado
En millones de Guaraníes

Años 2003	Ingresos		Ing. de Capital	Total Ingresos	Gastos		Total Gastos	Sup(+)/ Déf(-)
	Tributarios Total	Ing. No Tributarios			Corrientes Total	Gastos de Capital		
Enero	244.562	147.556	3.430	395.548	376.335	28.448	404.783	-9.235
Febrero	230.055	164.216	4.732	399.003	351.645	24.946	376.591	22.412
Marzo	241.709	170.157	5.466	417.332	397.588	61.435	459.023	-41.691
Abril	298.207	213.698	51.301	563.206	369.459	93.738	463.197	100.009
Mayo	309.424	145.112	6.648	461.184	383.093	99.991	483.084	-21.900
Jun	246.454	153.642	3.503	403.599	421.601	119.474	541.075	-137.476
Julio	324.584	152.071	9.402	486.057	435.732	100.070	535.802	-49.745
Agosto	289.989	221.894	2.196	514.079	342.672	83.041	425.713	88.366
Sept	366.291	167.781	4.594	538.666	355.963	100.218	456.181	82.485
Oct.	380.597	174.511	1.268	556.376	383.821	114.385	498.206	58.170
Nov.	370.414	207.558	14.908	592.880	434.699	168.153	602.852	-9.972
Dic	374.175	334.692	3.096	711.963	715.529	275.455	990.984	-279.021
acum..	3.676.461	2.252.888	98.946	6.039.893	4.968.138	1.269.354	6.237.491	-197.598
2004								
Enero	319.077	56.928	0	376.005	329.097	914	330.011	45.994
Febrero	305.683	199.105	5.397	510.185	387.954	17.983	405.937	104.248
Marzo	364.383	250.239	2.034	616.656	414.213	100.708	514.921	101.735
Abril	413.542	214.750	2.188	630.480	407.445	87.257	494.702	135.778
Mayo	482.404	261.227	2.619	746.250	404.809	100.324	505.133	241.117
Junio	402.690	191.637	2.301	596.628	369.310	80.025	449.335	147.293
Julio	445.892	288.570	11.147	745.609	509.001	108.177	617.178	128.431
	409.023	246.468	7.226	662.717	453.703	126.355	580.058	82.659
Acum. *	3.142.694	1.708.924	32.912	4.884.530	3.275.532	495.388	3.897.275	987.255

Fuente: Ministerio de Hacienda - Preliminar, sujeto a variaciones.

B.2. Resultado Primario¹⁰.

El resultado primario acumulado a agosto del presente año, es de un superávit de G 1.306.669 millones, superior en G 1.017.733 millones al superávit primario presentado en el mismo periodo del año anterior.

Gráfico N° 17
Resultado Primario de la Administración Central
En Millones de Guaraníes

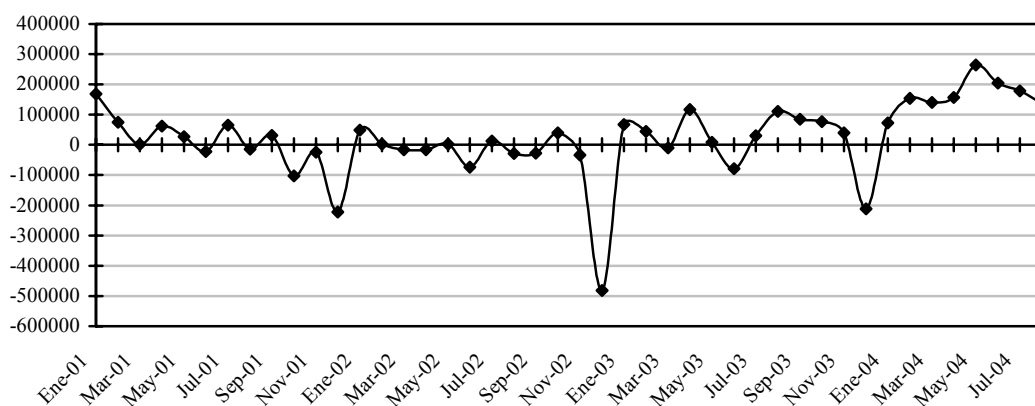

Fuente: Ministerio de Hacienda

El superávit primario registrado en el mes de agosto del presente año de G 136.580 millones disminuyó en G 41.621 millones (23,4%) con relación al mes de julio, debido a que los Ingresos disminuyeron en G 82.892 millones (11,1%) y los Gastos Primarios disminuyeron en G 41.271 millones (7,3%).

B.3. Comportamiento de la Deuda Pública Interna con el BCP.

Conforme a datos suministrados por el Balance del Banco Central del Paraguay al mes de Agosto de 2004, el saldo de la deuda pública interna en moneda extranjera del Sector Público no Financiero (SPNF) con el Banco Central, disminuyó en USD 5 millones debido primordialmente a la amortización del adelanto de corto plazo suministrado al Ministerio de Hacienda, conforme al cronograma establecido. El saldo de la deuda del SPNF en moneda extranjera quedó en USD 355,55 millones.

Por su parte, el saldo de la deuda pública interna del Sector Público no Financiero (SPNF) en moneda nacional con el Banco Central, igualmente disminuyó en G 324 millones debido substancialmente a la disminución de la deuda en concepto de pagos por subrogación correspondiente a la Ley N° 1420/99 (G 2,4 mil millones). Esta disminución se vio atenuada debido a los correspondientes aumentos en concepto de actualización del valor de los bonos del Tesoro Nacional, emitidos para el pago de la deuda de la Industria Nacional de Cemento (Ley N° 1606/2000) y a la acumulación de intereses devengados correspondientes a deudas antiguas de la Administración Central y de Empresas Públicas con el Banco

¹⁰ El resultado primario es el resultado global, menos los intereses contractuales. Las cifras utilizadas en esta sección son preliminares y se hallan sujetas a variaciones.

Central. El saldo de la deuda del SPNF con el Banco Central del Paraguay fue de G 914,67 mil millones. De este total, G 515 mil millones corresponden a deudas pagadas en concepto de subrogación conforme a las distintas Leyes de la Nación⁶.

La deuda interna del Sector Público Financiero (SPF), en moneda nacional, aumentó en G 827 millones debido igualmente a la imputación de intereses devengados. Su saldo fue de G 135,4 mil millones.

El total de la cartera de Deuda Interna que el Banco Central tiene con el Sector Público⁷, en Moneda Nacional y Extranjera asciende a G 3.151 mil millones, lo que representa un 8,8 % del PIB corriente del año 2003. Así mismo el total de la Deuda Interna que la Administración Central⁸ tiene con el Banco Central y otros entes financieros asciende a G 3.493 mil millones, cifra esta que representa el 9,86 % del PIB.

B.4. Depósitos del sector público en el BCP.

Los depósitos del Sector Público No Financiero (SPNF) en este mes, comparado con el mes de julio, por segundo mes consecutivo registraron un aumento importante de G 164.368 millones y su saldo fue de G 1.527.732 millones, superior en 12,06 % al nivel de depósitos registrados en el mes anterior y superior en 104,75% al nivel registrado en agosto del 2003.

De estos depósitos, G 908.110 millones corresponden a Moneda Nacional y G 619.623 millones a Moneda Extranjera. Este aumento de los depósitos del Sector Público esta conformado por un aumento de los depósitos del Gobierno Central, en G 141.776 millones (10,83 %), y de los depósitos de las Empresas Públicas en G 22.592 millones (41,98 %).

Al mes de agosto del corriente año el saldo de los depósitos del Gobierno Central fue de G 1.451.302 millones, de los cuales USD 92 millones corresponde a moneda extranjera y G 907.293 millones a moneda nacional. Del mismo modo, las Empresas Públicas a este mes registraron un saldo de G 76.409 millones, compuesto por USD 12,7 millones en moneda extranjera y G 795 millones en moneda nacional.

⁶ Ley 1186/97, Ley 797/95, Ley 814/97, Ley 861/95, Ley 1947/02, Ley 1420/99.

⁷ Incluye deuda de la Administración Central, Empresas Públicas y Sector Público Financiero.

⁸ Incluye la emisión del total de los Bonos Internos.

Gráfico N° 13
Saldo de depósitos del Sector Público no Financiero en el BCP
En millones de Guaraníes

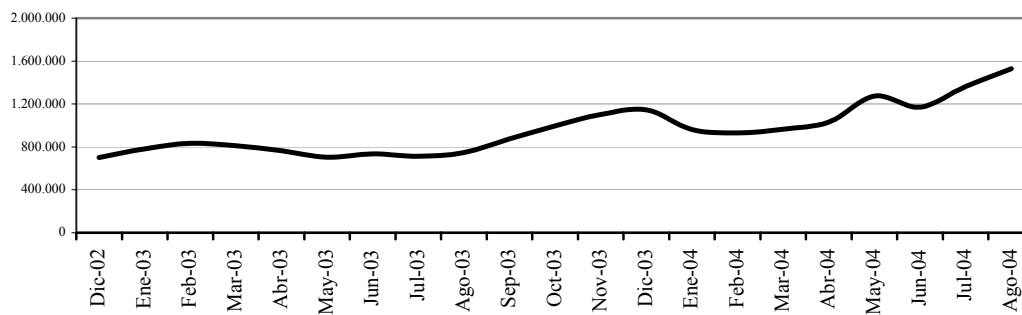

Fuente: Cuentas Monetarias.

C. Sector Financiero.

C.1. Análisis del Sistema Bancario.

C.1.1 Cuentas Activas.

A agosto de 2004, el saldo de Activos del Sistema Bancario fue de ₡ 13.060,7 mil millones, lo que implica un aumento de ₡ 18,2 mil millones (0,1%) con relación al mes de julio del corriente año. Con respecto al mismo mes del año anterior, esta cuenta registró un aumento de ₡ 870 mil millones (7,1%).

El incremento mensual de los Activos del Sistema Bancario en el mes de agosto se debió principalmente a las variaciones positivas registradas en las siguientes cuentas: Disponibles en ₡ 14,7 mil millones (0,3%), Créditos Vigentes por Intermediación Financiera Sector Financiero en ₡ 82,4 mil millones (5,1%) y Cargos Diferidos en ₡ 0,5 mil millones (3,3%).

Tabla N° 12
Cuentas del Activo del Sistema Bancario
En miles de Millones de Guaraníes

	Jul-03	Ago-03	Var. %	Jul-04	Ago-04	Var. %
ACTIVOS	12.002,9	12.190,7	1,6	13.042,5	13.060,7	0,1
Disponibles	3.830,0	4.043,3	5,6	4.474,9	4.489,5	0,3
Valores Públicos y Privados	1.334,2	1.245,6	-6,6	1.694,2	1.688,0	-0,4
Créditos Vigentes Sector Financiero	1.748,8	1.867,0	6,8	1.625,5	1.707,9	5,1
Créditos Vigentes Sector No Financiero	3.726,3	3.660,2	-1,8	4.151,0	4.107,4	-1,0
Créditos Diversos	147,1	145,2	-1,3	159,3	152,0	-4,6
Créditos Vencidos	569,8	595,8	4,6	402,0	384,9	-4,2
Inversiones	268,6	266,6	-0,8	240,6	236,1	-1,9
Bienes de Uso	358,0	347,6	-2,9	280,6	280,1	-0,2
Cargos Diferidos	20,1	19,5	-2,8	14,4	14,9	3,3

Fuente: Balance Consolidado de Bancos – SIB.

C.1.2 Cuentas Pasivas.

El saldo total de Pasivos del Sistema Bancario, a agosto de 2004, se ubicó en ₡ 11.589,2 mil millones, lo que representa un ascenso de ₡ 24,4 mil millones (0,2%) respecto a julio de 2004. Al compararlo con el mismo mes del año anterior, esta cuenta refleja una variación positiva de ₡ 770,1 mil millones (7,1%). El alza mensual en el Pasivo del Sistema Bancario se debió a la suba en las cuentas Obligaciones por Intermediación Financiera Sector Financiero en ₡ 52,7 mil millones (4%) y Provisiones y Previsiones en ₡ 7,4 mil millones (7,5%). Cabe mencionar que las Obligaciones por Intermediación Financiera Sector No Financiero constituyen la principal fuente de fondos, alcanzando el 86,5% del total del pasivo a agosto de 2004. Al considerar estas obligaciones en moneda extranjera (ME), expresados en dólares americanos, se observa una disminución mensual

de 2,1% (USD 21,1 millones), al mismo tiempo, aquellas obligaciones en moneda nacional (MN) aumentaron en 2,5% (G 101,7 mil millones).

Tabla N° 13
Cuentas del Pasivo del Sistema Bancario
En miles de Millones de Guaraníes

	<i>Jul-03</i>	<i>Ago-03</i>	<i>Var.%</i>	<i>Jul-04</i>	<i>Ago-04</i>	<i>Var.%</i>
<u>PASIVOS</u>	10.597,3	10.819,1	2,1	11.564,8	11.589,2	0,2
<i>Obligaciones Sector Financiero</i>	1.201,8	1.248,8	3,9	1.306,5	1.359,2	4,0
<i>Obligaciones Sector No Financiero</i>	9.167,7	9.339,0	1,9	10.044,9	10.021,9	-0,2
<i>Obligaciones Diversas</i>	122,8	123,0	0,2	115,0	102,2	-11,1
<i>Provisiones y Previsiones</i>	105,0	108,4	3,2	98,5	105,9	7,5
<u>PATRIMONIO</u>	1.405,5	1.371,6	-2,4	1.477,7	1.471,5	-0,4

Fuente: Balance Consolidado de Bancos – SIB.

C.1.3. Depósitos del Sector Privado en el Sistema Bancario y Créditos del Sistema Bancario al Sector Privado.

a. Depósitos.

A fines de agosto de 2004, los depósitos del sector privado en el sistema bancario totalizaron G 9.160 mil millones, lo que implica un aumento mensual de G 44,4 mil millones (0,5%). En comparación al mismo mes del año anterior, los depósitos presentaron un nivel superior de G 452,6 mil millones (5,2%).

El incremento mensual mencionado estuvo propiciado principalmente por la subida de los depósitos en Moneda Nacional (MN), cuyo saldo se ubicó en G 3.521,5 mil millones, monto superior en G 35,9 mil millones (1%). Similar comportamiento tuvieron los depósitos en Moneda Extranjera (ME), cuyo saldo expresado en MN, se ubicó en G 5.638,5 mil millones, monto superior en G 8,5 mil millones (0,2%), respecto al mes anterior. Asimismo, estos depósitos, expresados en dólares americanos, crecieron en USD 1,4 millones (0,2%), en el periodo en análisis.

Respecto a los depósitos en MN, el incremento mensual está explicado por el alza de las siguientes cuentas: Depósitos en Cuenta Corriente en G 52,4 mil millones (2,5%) y Depósitos de Ahorro a la Vista en G 1,8 mil millones (0,3%). Por su parte, registraron variaciones negativas los Depósitos de Ahorro a Plazo en G 0,9 mil millones (6,5%) y los Certificados de Depósitos de Ahorros en G 17,4 mil millones (2,2%). En el análisis interanual, los depósitos en MN registraron un ascenso de G 531,3 mil millones (17,8%), auspiciado especialmente por el importante aumento de los depósitos en Cuenta Corriente (28,6%) y de los Depósitos de Ahorro a la vista (8,9%). Se destaca además la importante caída de los Ahorros a Plazo de 68,4% en este periodo. Interanualmente, los depósitos en ME registraron un incremento de USD 42,2 millones (4,6%) en agosto de 2004.

Finalmente, la composición estructural de los depósitos en el mes de agosto de 2004 indica que el 38,4% del total corresponde a depósitos en MN y el 61,6% a depósitos en ME. Estos niveles de participación difieren de los observados en el mismo período del año anterior cuando la participación de los depósitos en MN fue del 34,3% y la de los depósitos en ME fue del 65,7%.

Gráfico N° 19
Depósitos del Sector Privado en el Sistema Bancario
Variación Interanual

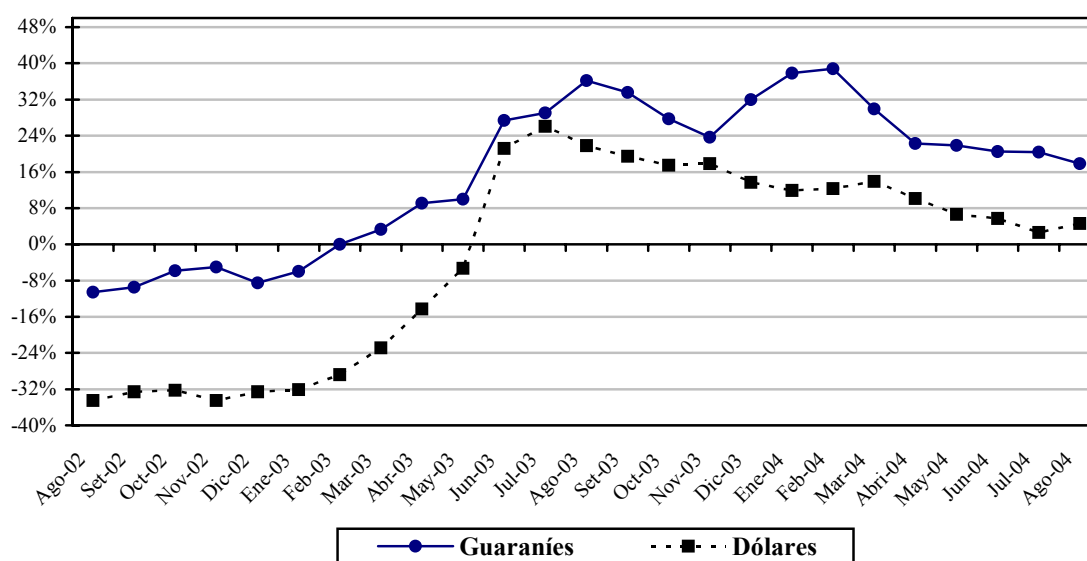

Fuente: Dpto. de Estudios Monetarios.

b. Créditos.

El saldo total de préstamos al sector privado, a fines de agosto de 2004, sumó G 5.082,7 mil millones, lo que implica una disminución de G 49,7 mil millones (1%) respecto al mes pasado. La caída mensual observada en el saldo de los préstamos queda explicado por el descenso de los créditos en ME.

El saldo de los préstamos en ME, expresados en MN, se ubicó en G 2.923,4 mil millones, lo que representó una variación negativa mensual de G 70,1 mil millones (2,3%). Los créditos en ME, expresados en dólares, se situaron en USD 494,7 millones, monto inferior en 2,3% y superior en 11,1% a los saldos observados en julio de 2004 y agosto de 2003, respectivamente. Por su parte, los créditos en MN aumentaron en el mes de análisis en G 20,4 mil millones (1%) y su saldo fue de G 2.159,4 mil millones. Este monto representa un nivel superior en 2,1% con relación a agosto de 2003.

Por último, no se observaron cambios sustanciales en la composición por monedas de los préstamos al sector privado del sistema bancario. A agosto de 2004, el 42,5% de los créditos totales correspondieron a préstamos en MN y el 57,5% a créditos en ME.

Gráfico N° 20
Crédito del Sistema Bancario al Sector Privado
Variación Interanual

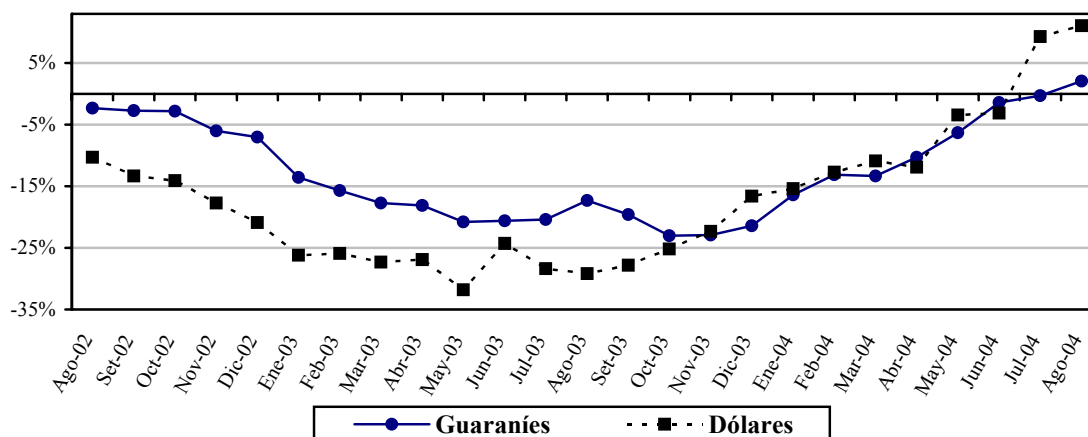

Fuente: Dpto. de Estudios Monetarios y Financieros.

C.1.4. Principales Indicadores del Sistema Bancario Nacional.

La Rentabilidad del Sistema Bancario (Utilidad Neta/Patrimonio) a agosto de 2004 se ubicó en 8,1%, mientras que en el mismo mes del año anterior fue de 5,9%. La mayor rentabilidad se explica, principalmente, por una mayor utilidad neta registrada en el presente ejercicio. Por su parte, el índice de eficiencia (Ingresos Financieros/Activo Total) obtuvo un nivel de 20,5% y 58,6% en agosto de 2004 y 2003, respectivamente.

El indicador de Liquidez (Disponibilidad/Cuenta Corriente + Depósitos a la Vista) del Sistema Bancario, que mide la disponibilidad inmediata de recursos para hacer frente a obligaciones de corto plazo, se ubicó en 75,7% en agosto de 2004, proporción inferior en 0,2 puntos porcentuales al nivel verificado en el mismo período del año anterior.

El indicador de Intermediación financiera (Préstamos/Depósitos), alcanzó un nivel de 48,5% en agosto de 2004, superior al registrado en agosto de 2003 (45%).

C.1.5. Fuentes y Usos de Fondos del Sistema Bancario.

El cuadro de Fuentes y Usos del Sistema Bancario indica la capacidad que tiene el sistema de generar recursos, así como la utilización de los mismos. Los valores consignados en el cuadro son flujos e indican variaciones del stock de cada cuenta.

Tabla N° 14
Fuentes y Usos de Fondos del Sistema Bancario
En millones de Guaraníes y millones de Dólares

	<i>Mensual</i>		<i>Interanual</i>	
	<i>MN</i>	<i>ME (USD)</i>	<i>MN</i>	<i>ME (USD)</i>
<u>TOTAL DE FUENTES</u>	131.284	0,0	1.019.327	45,3
<i>Depósitos</i>	63.565	0,6	910.005	51,0
<i>Sector Público</i>	27.677	-0,9	378.716	8,8
<i>Administración Central</i>	14.187	2,6	57.704	2,2
<i>Seguro Social</i>	-11.962	-2,2	104.873	0,2
<i>Agencias Descentralizadas</i>	-2.369	0,0	27.265	1,8
<i>Gobiernos Locales</i>	-734	-0,1	47.277	0,4
<i>Empresas Públicas</i>	28.555	-1,1	141.597	4,3
<i>Sector Privado</i>	35.889	1,4	531.289	42,2
<i>Bonos y Otros Valores Emitidos</i>	-635	-0,5	5.062	-7,0
<i>Pasivos Externos M y L Plazo</i>	0	0,0	0	-0,1
<i>Obligaciones con el BCP</i>	2.879	-0,1	4.382	-2,0
<i>Pasivos Netos no Clasificados</i>	71.642	0,0	0	3,5
<i>Capital y Reservas</i>	-6.167	0,0	99.878	0,0
<u>TOTAL DE USOS</u>	131.284	0,0	1.019.327	45,3
<i>Activos Internacionales Netos</i>	0	4,8	0	-20,0
<i>Créditos Sector Privado</i>	20.411	-11,9	43.940	49,4
<i>Créditos Sector Público</i>	5.145	0,0	-92.866	-4,3
<i>Administración Central</i>	5.589	0,0	-92.709	-4,3
<i>Seguro Social</i>	0	0,0	0	0,0
<i>Agentes Descentralizados</i>	0	0,0	2	0,0
<i>Gobiernos Locales</i>	-444	0,0	-158	0,0
<i>Empresas Públicas</i>	0	0,0	0	0,0
<i>IRM</i>	-12.450	0,0	580.811	0,0
<i>Depósitos en BCP</i>	118.179	-4,2	485.129	20,1
<i>Otros Activos Netos no Clasificados</i>	0	11,3	2.313	0,0

Fuente: Balance Monetario.

En el mes de agosto se ha observado un incremento mensual de las fuentes de fondeo en MN del sistema bancario, dado principalmente por el alza de las cuentas Depósitos del Sector Público y del Sector Privado, Obligaciones con el BCP y Pasivos Netos no Clasificados. Conforme al cuadro, los nuevos fondos fueron utilizados en una parte importante en Créditos al Sector Privado y al Sector Público en MN y principalmente, en Depósitos en el BCP. En tanto, no se registraron nuevos fondos en ME respecto a julio de 2004.

Durante agosto de 2004, el sistema bancario registró una variación mensual positiva en sus fuentes de recursos en MN en ₡ 131.284 millones. Las cuentas que originaron el aumento de fuentes de recursos en MN en este periodo fueron las siguientes: Depósitos del Sector Público en ₡ 27.677 millones, Depósitos del Sector Privado en ₡ 35.889 millones, Obligaciones con el BCP en ₡ 2.879 millones y Pasivos no Clasificados (Netos de Activos) en ₡ 71.642 millones.

A su vez, el alza mensual de los recursos disponibles en MN motivó el crecimiento de los Créditos al Sector Privado en ₡ 20.411 millones, Créditos al Sector Público en ₡ 5.145 millones y Depósitos en el BCP en ₡ 118.179 millones.

En términos interanuales, las fuentes de recursos de los bancos registraron un ascenso en MN en ₡ 1.019.327 millones y en ME en USD 45,3 millones. Entre las principales cuentas que incidieron en el aumento de los recursos en MN se encuentran los Depósitos del Sector Público y del Sector Privado en ₡ 378.716 millones y ₡ 531.289 millones, respectivamente, Bonos y Otros Valores Emitidos en ₡ 5.062 millones, Obligaciones con el BCP en ₡ 4.382 millones y Capital y Reservas en ₡ 99.878 millones. Por su parte, el incremento de los recursos en ME se debió a los Depósitos del Sector Público y del Sector Privado en USD 8,8 millones y USD 42,2 millones, respectivamente y Pasivos no Clasificados (Neto de Activos) en USD 3,5 millones.

La disponibilidad interanual de recursos en MN produjo el aumento del Crédito al Sector Privado en ₡ 43.940 millones, la tenencia de IRM en ₡ 580.811 millones, Depósitos en el BCP en ₡ 485.129 millones y Otros Activos Netos en ₡ 2.313 millones. En tanto, en ME provocó el alza del Crédito al Sector Privado en USD 49,4 millones y Depósitos en el BCP en USD 20,1 millones.

C.1.6. Impacto del Sistema Bancario en la Balanza de Pagos.

a. Sistema Bancario.

Activos sobre no residentes.

El total de activos sobre no residentes a agosto de 2004 fue de USD 400,4 millones, lo cual indica un aumento de USD 2,7 millones (0,7%) con respecto al mes anterior. En tanto, interanualmente se verifica una caída de USD 23,5 millones (5,9%).

Del total de activos sobre no residentes, el 28,9% se encuentra colocado a la vista, el 70,1% a plazo y el 1% en otras inversiones no financieras relacionadas con el financiamiento del comercio exterior de no residentes.

Tabla N° 15
Activo sobre no residentes
En millones de Dólares

	<i>Al 31 de Julio de 2004</i>				<i>Al 31 de Agosto de 2004</i>			
	<i>Variación Absoluta</i>				<i>Variación Absoluta</i>			
	<i>Saldo</i>	<i>Mensual</i>	<i>Acum.</i>	<i>Interanual</i>	<i>Saldo</i>	<i>Mensual</i>	<i>Acum.</i>	<i>Interanual</i>
ACTIVOS	397,7	-13,7	8,5	-18,3	400,4	2,7	11,1	-23,5
<i>A la Vista</i>	131,1	14,2	18,9	-2,1	115,8	-15,3	3,6	-16,2
<i>Caja en USD</i>	51,2	1,2	10,0	8,1	44,3	-6,9	3,1	0,8
<i>Casa Matriz</i>	7,4	2,2	1,5	-0,6	2,7	-4,8	-3,3	-4,5
<i>Otros Bancos</i>	72,4	10,7	7,4	-9,7	68,8	-3,6	3,8	-12,5
<i>A Plazo</i>	262,8	-28,9	-12,5	-18,0	280,8	18,0	5,5	-9,0
<i>Casa Matriz</i>	90,9	-11,0	-2,5	-7,5	90,4	-0,5	-3,0	-6,3
<i>Otros Bancos</i>	171,9	-17,9	-9,9	-10,5	190,4	18,5	8,5	-2,7
<i>Otros</i>	3,8	1,0	2,1	1,8	3,8	0,0	2,0	1,7

Fuente: Superintendencia de Bancos

Elaboración: Dpto. Economía Internacional.

La Tabla N° 15 se calcula utilizando el tipo de Cambio Promedio de Mercado. Además se incluyen los activos y pasivos derivados del comercio internacional y las operaciones a futuro, por mencionar las principales diferencias con la Tabla de Fuentes y Usos del Sistema Bancario.

Pasivos con no residentes.

El total de pasivos con no residentes a agosto de 2004 es de USD 29,1 millones, representando una disminución de USD 2,3 millones (7,9%) con respecto al mes anterior. En términos acumulados se registró una reducción de USD 3,6 millones (12,4%); mientras que interanualmente, se verificó una caída de USD 3,7 millones (12,6%).

Respecto a la estructura del total de pasivos con no residentes, se destaca que el 54% se encuentra a la vista, el 3,8% a plazo, el 33,8% corresponde a obligaciones derivadas de garantías otorgadas al crédito comercial de no residentes y el 8,3% a otros.

Tabla N° 16
Pasivos con no residentes
En millones de USD

	Al 31 de Julio de 2004				Al 31 de Agosto de 2004			
	Variación				Variación			
	Saldo	Mensual	Acum.	Interanual	Saldo	Mensual	Acum.	Interanual
PASIVOS	31,4	-2,8	-1,3	3,9	29,1	-2,3	-3,6	-3,7
<i>A la Vista</i>	11,0	-7,1	-2,9	-1,1	15,7	4,7	1,8	0,8
<i>Casa Matriz</i>	5,7	-7,3	-4,2	-1,7	10,3	4,6	0,4	-0,4
<i>Otros Bancos</i>	5,3	0,1	1,4	0,6	5,4	0,1	1,4	1,2
<i>Préstamos</i>	1,8	0,0	0,5	0,3	1,2	-0,7	-0,2	-0,4
<i>Derivados de Importaciones</i>	9,9	1,3	-4,9	-0,5	9,8	-0,1	-5,0	-2,4
<i>Otros</i>	8,6	3,0	5,9	5,3	2,4	-6,2	-0,2	-1,7

Fuente: Superintendencia de Bancos

Elaboración: Dpto. Economía Internacional.

Ingresos y egresos.

Los ingresos recibidos al mes de agosto de 2004 ascienden a USD 4,8 millones, mientras que los ingresos generados solo en el mes de agosto fueron de USD 0,1 millones. Por su parte, los egresos correspondientes a pagos a no residentes a agosto de 2004 ascienden a USD 1 millones, en tanto que los egresos durante el mes de agosto fueron de USD 0,1 millones.

b. Inversión Extranjera.

Al mes de análisis, los bancos de propiedad extranjera en Paraguay, poseen un patrimonio de USD 211,9 millones. El patrimonio está compuesto por una capitalización de USD 74,5 millones y reservas más reinversión de utilidades de USD 137,4 millones.

En el mes en curso estos bancos generaron una pérdida neta de USD 0,4 millones. Se registró remesas por valor de USD 0,3 millones y una desinversión por valor de USD 0,7 millones. Asimismo, durante el mes de agosto de 2004 se registró una capitalización de USD 0,3 millones. El flujo neto de inversión extranjera fue negativo de USD 0,4 millones en el presente mes.

Se puede mencionar que durante el presente mes no hubo impacto en las cuentas de la balanza de pagos.

C.2. Análisis de las Empresas Financieras.

C.2.1 Cuentas Activas.

A agosto de 2004, el total de Activos de las empresas financieras sumó ₡ 1.162,2 mil millones, monto que representa un aumento mensual de ₡ 16,6 mil millones (1,4%). En

comparación al mismo mes del año anterior, los activos presentaron un descenso de ₡ 91,6 mil millones (7,3%).

El aumento mensual de los Activos de las empresas financieras se debió a la suba que registraron la cuenta Valores Públicos y Privados en ₡ 0,7 mil millones (2%), Créditos Vigentes por Intermediación Financiera Sector No Financiero en ₡ 16,1 mil millones (2,3%), Créditos Vencidos por Intermediación Financiera en ₡ 5 mil millones (9,3%) y Bienes de Uso en ₡ 1,1 mil millones (2,7%). Por su parte, se redujeron las siguientes cuentas: Disponibilidades en ₡ 3,5 mil millones (1,6%), Créditos Vigentes por Intermediación Financiera Sector Financiero en ₡ 0,3 mil millones (1,7%), Créditos Diversos en ₡ 0,2 mil millones (0,6%) e Inversiones en ₡ 2,2 mil millones (8,5%).

Tabla N° 17
Cuentas del Activo del Sector Empresas Financieras
En miles de Millones de Guaraníes

	<i>Jul-03</i>	<i>Ago-03</i>	<i>Var. %</i>	<i>Jul-04</i>	<i>Ago-04</i>	<i>Var. %</i>
ACTIVOS	1.215,8	1.253,8	3,1	1.145,6	1.162,2	1,4
<i>Disponibles</i>	253,9	265,7	4,6	216,7	213,2	-1,6
<i>Valores Públicos y Privados</i>	31,2	34,2	9,6	36,6	37,3	2,0
<i>Créditos Vigentes - Sector Financiero</i>	40,4	42,7	5,6	17,8	17,5	-1,7
<i>Créditos Vigentes – Sector No Financiero</i>	686,5	705,8	2,8	714,3	730,5	2,3
<i>Créditos Diversos</i>	36,7	38,5	4,9	32,2	32,0	-0,6
<i>Créditos Vencidos</i>	74,1	75,3	1,7	53,8	58,8	9,3
<i>Inversiones</i>	33,8	35,0	3,7	25,5	23,3	-8,5
<i>Bienes de Uso</i>	52,7	50,0	-5,0	41,5	42,6	2,7
<i>Cargos Diferidos</i>	6,6	6,6	0,0	7,2	7,0	-2,9

Fuente: Balance Consolidado de Empresas Financieras – SIB.

C.2.2 Cuentas Pasivas.

El saldo de las cuentas pasivas a fines de agosto de 2004 totalizó ₡ 934,5 mil millones, cifra que representa una variación positiva mensual de ₡ 14,3 mil millones (1,6%). En términos interanuales, esta cuenta denotó una disminución de ₡ 62,2 mil millones (6,2%).

El incremento mensual en el Pasivo de las empresas financieras se explica por el aumento que registraron las siguientes cuentas: Obligaciones por Intermediación Financiera Sector Financiero en ₡ 0,7 mil millones (1,1%), Obligaciones por Intermediación Financiera Sector No Financiero en ₡ 14,4 mil millones (1,7%) y Previsiones y Provisiones en ₡ 1,1 mil millones (20,6%). En cambio, la cuenta Obligaciones Diversas se redujo en ₡ 1,9 mil millones (12,2%). Por su parte, el Patrimonio de las Empresas Financieras tuvo un ascenso en ₡ 2,3 mil millones (1%).

Tabla N° 18
Cuentas del Pasivo del Sector Empresas Financieras
En miles de Millones de Guaraníes

	<i>Jul-03</i>	<i>Ago-03</i>	<i>Var.%</i>	<i>Jul-04</i>	<i>Ago-04</i>	<i>Var.%</i>
PASIVOS	958,6	996,7	4,0	920,2	934,5	1,6
<i>Obligaciones Sector Financiero</i>	147,4	147,5	0,1	62,2	62,9	1,1
<i>Obligaciones Sector no Financiero</i>	791,7	826,9	4,5	837,5	851,8	1,7
<i>Obligaciones Diversas</i>	15,9	18,5	16,5	15,4	13,5	-12,2
<i>Provisiones y Previsiones</i>	3,6	3,8	3,3	5,2	6,3	20,6
PATRIMONIO	257,1	257,1	0,0	225,3	227,6	1,0

Fuente: Balance Consolidado de Empresas Financieras – SIB.

C.2.3 Depósitos y Créditos de las Empresas Financieras al Sector Privado.

a. Depósitos.

A agosto de 2004, el saldo de depósitos totales de las empresas financieras se ubicó en ₡ 861,4 mil millones. Este representa una variación mensual positiva de ₡ 16,1 mil millones (1,9%). En términos interanuales, los depósitos presentaron un incremento de ₡ 17,4 mil millones (2,1%).

El aumento mensual estuvo auspiciado por el incremento de los depósitos en MN, cuyo saldo fue de ₡ 678,1 mil millones, superior en ₡ 17,4 mil millones (2,6%) al del mes anterior. El comportamiento de los depósitos en MN se explica por la suba de los Certificados de Depósitos en ₡ 30,3 mil millones (6,1%) y una ligera variación de los Depósitos de Ahorro a la Vista en ₡ 25,9 mil millones, en cambio, los Títulos disminuyeron en ₡ 12,9 mil millones (14,4%). En el análisis interanual, los depósitos en MN registraron un incremento de ₡ 114,2 mil millones (20,2%).

Por su parte, el saldo de los depósitos en ME expresados en MN, se ubicó en ₡ 183,3 mil millones, este monto es inferior en ₡ 1,3 mil millones (0,7%) al de julio de 2004. El saldo de los depósitos en ME, expresados en dólares americanos, registró un total de USD 31 millones, monto levemente inferior al de julio de 2004. Interanualmente los depósitos en ME registraron una caída de USD 13,7 millones (30,6%).

Finalmente, la composición estructural de los depósitos en el mes de agosto de 2004 indica que el 78,7% del total corresponde a depósitos en MN y el 21,3% a depósitos en ME. Estos niveles de participación son diferentes de los observados en el mismo período del año anterior cuando la participación de los depósitos en MN fue del 66,8% y la de los depósitos en ME fue del 33,2%.

b. Créditos.

El saldo total de préstamos de las empresas financieras al sector privado, a agosto de 2004, alcanzó la suma de ₡ 803,9 mil millones, lo que representa un aumento de ₡ 24,2 mil millones (3,1%) respecto al mes anterior. El incremento observado está explicado por el

alza de los créditos tanto en MN como en ME. Por otro lado, en comparación a agosto de 2003, los préstamos totales registraron una leve subida de ₡ 4,8 mil millones (0,6%).

Los créditos otorgados en MN registraron una variación mensual positiva de ₡ 17,1 mil millones (2,6%) y su saldo fue de ₡ 674,3 mil millones, interanualmente este saldo representa un nivel superior en ₡ 28,6 mil millones (4,4%). En tanto, el saldo de los préstamos en ME, expresados en MN, se ubicó en ₡ 129,6 mil millones, lo que representa un incremento mensual de ₡ 7,1 mil millones (5,8%). Por su parte, los créditos en ME, expresados en dólares americanos, registraron un saldo de USD 21,9 millones, superior en 5,8% al observado en el mes anterior.

Por último, se puede observar que a fines de agosto de 2004, el 83,9% de los créditos totales correspondieron a préstamos en MN y el 16,1% a créditos en ME. Mientras, en agosto de 2003 la participación del total de crédito en MN y ME equivalía a 80,8% y 19,2%, respectivamente.

C.2.4 Principales Indicadores de las Empresas Financieras.

La Rentabilidad de las empresas financieras (Utilidad Neta/Patrimonio) se ubicó en 9% a agosto de 2004, nivel superior en 4,1 p.p. al registrado en el mismo periodo del año anterior.

El indicador de Liquidez (Disponibilidad/Cuenta Corriente + Depósitos a la Vista) de Empresas Financieras, que mide la disponibilidad inmediata de recursos para hacer frente a obligaciones de corto plazo, fue de 28,8%. En el mismo período del año anterior este coeficiente equivalía a 43,7%.

El indicador de Intermediación financiera (Préstamos/Depósitos), alcanzó un nivel de 95,4% en agosto de 2004, menor en 1,8 p.p. al alcanzado en el mes anterior y 16,5 p.p. respecto al mes de agosto del año pasado.

C.2.5. Fuentes y Usos de Fondos de Empresas Financieras.

En general, las fuentes de fondeo de las empresas financieras tuvieron un aumento mensual en MN y en ME. En este sentido, los incrementos en las captaciones de las empresas financieras incidieron positivamente en la concesión de créditos al Sector Privado y el crecimiento de los Depósitos en MN en el BCP.

Al respecto, en el presente mes las empresas financieras registraron un alza de sus fuentes de recursos en ₡ 19.438 millones. La variación positiva mensual de las fuentes de recursos en MN está relacionada con el aumento de los Depósitos del Sector Privado en ₡ 30.337 millones y Capital y Reservas en ₡ 2.549 millones. Este incremento de recursos disponibles motivó el crecimiento de los Créditos al Sector Privado en ₡ 17.073 millones, Depósitos en el BCP en ₡ 12 millones y Otros Usos en ₡ 2.639 millones. Con relación a las fuentes en ME el incremento mensual estuvo propiciado por el alza de los Depósitos del Sector Privado en USD 0,6 millones y los Pasivos Netos en USD 2,3 millones. Estos fondos fueron aplicados a los créditos al Sector Privado en USD 1,2 millones.

En término interanual, las fuentes de recursos de las Empresas Financieras registraron un ascenso en MN por ₡ 44.507 millones y un descenso en ME de USD 3,7 millones. La principal cuenta que incidió en el aumento de los recursos en MN fue Depósitos del Sector Privado en ₡ 172.508 millones. Esto a su vez favoreció al incremento del Crédito al Sector Privado y Público (₡ 28.577 millones y ₡ 458 millones), Instrumentos de Regulación Monetaria en ₡ 386 millones y Depósitos en el BCP ₡ 15.205 millones. Por su parte, la baja interanual de los recursos en ME se debió principalmente a la disminución de los depósitos del Sector Privado en USD 6 millones y Bonos y Otros Valores Emitidos en USD 7,6 millones. La reducción de recursos en ME produjo un efecto negativo en los Créditos al Sector Privado y Depósitos en el BCP, tal como se observa en la siguiente tabla.

Tabla N° 19
Fuentes y Usos de Fondos de Empresas Financieras
En millones de Guaraníes y millones de Dólares

	<u>Mensual</u>		<u>Interanual</u>	
	<u>MN</u>	<u>ME (USD)</u>	<u>MN</u>	<u>ME (USD)</u>
<u>TOTAL DE FUENTES</u>	19.438	2,1	44.507	-3,7
<i>Depósitos</i>	30.337	0,6	172.500	-6,0
<i>Sector Público</i>	0	0,0	-9	0,0
<i>Administración Central</i>	0	0,0	0	0,0
<i>Seguro Social</i>	0	0,0	0	0,0
<i>Agencias Recaudadoras</i>	0	0,0	0	0,0
<i>Gobiernos Locales</i>	0	0,0	-9	0,0
<i>Empresas Públicas</i>	0	0,0	0	0,0
<i>Sector Privado</i>	30.337	0,6	172.508	-6,0
<i>Bonos y Otros Valores Emitidos</i>	-12.946	-0,8	-58.340	-7,6
<i>Pasivos Externos M y L Plazos</i>	0	0,0	0	0,0
<i>Obligaciones con el BCP</i>	-502	0,0	-43.227	0,0
<i>Pasivos Netos No Clasificados</i>	0	2,3	2.793	9,9
<i>Capital y Reservas</i>	2.549	0,0	-29.218	0,0
<u>TOTAL DE USOS</u>	19.438	2,1	44.507	-3,7
<i>Activos Internacionales Netos</i>	0	0,8	0	0,9
<i>Créditos Sector Privado</i>	17.073	1,2	28.577	-2,5
<i>Créditos Sector Público</i>	-289	0,0	458	0,7
<i>Administración Central</i>	500	0,0	500	0,7
<i>Seguro Social</i>	0	0,0	0	0,0
<i>Agentes Descentralizados</i>	0	0,0	0	0,0
<i>Gobiernos Locales</i>	-789	0,0	-42	0,0
<i>Empresas Públicas</i>	0	0,0	0	0,0
<i>Crédito al Resto del Sector Financiero</i>	0	0,0	-119	-0,0
<i>IRM</i>	3	0,0	386	0,0
<i>Depósitos en BCP</i>	12	0,1	15.205	-2,8
<i>Otros Activos Netos</i>	2.639	0,0	0	0,0

Fuente: Balance Monetario.

C.3 Préstamos del Banco Central a Bancos y Empresas Financieras.

El saldo de Préstamos otorgados por el Banco Central del Paraguay a los bancos y empresas financieras, al mes de agosto de 2004, totalizó ₡ 1.471,7 mil millones, lo que

implica una baja de ₡ 1.011 millones (0,1%) con relación al mes anterior. Este comportamiento se debió a la disminución en las cuentas: Préstamos a Bancos en ₡ 1.832 millones (0,3%) y Créditos a la Microempresa en ₡ 499 millones (24%). Por su parte, la cuenta Intereses por Cuenta Corriente experimentó un incremento en ₡ 386 millones (0,3%).

C.4 Operaciones Bursátiles.

C.4.1 Instrumentos Financieros Transados.

Las transacciones realizadas en agosto de 2004 en la Bolsa de Valores y Productos de Asunción S.A., alcanzaron ₡ 8.248 millones, cifra inferior a la registrada en julio de 2004. Del monto total de transacciones, se comercializaron Instrumentos de Renta Fija por valor de ₡ 8.160 millones, suma que constituye el 98,9% del total transado. Por su parte, las operaciones de Renta Variable registraron un total de ₡ 87,9 millones, que representó el 1,1% del total de transacciones.

En el cuadro siguiente se detallan las operaciones bursátiles correspondientes a los meses de julio y agosto de 2004, así como también al total del año y sus variaciones.

Tabla N° 20					
Instrumentos Financieros Transados en la BVPASA					
(En Millones de Guaraníes)					
INSTRUMENTOS DE CAPITAL Y DE DEUDA	2004			Var. %	Var. %
	Julio	Agosto	En el Año	Jul/Ago-04	Año 03/04
<i>Acciones</i>	2.698	88	6.716	-97	-89
<i>Bonos en Guaraníes</i>	11.584	2.624	27.923	-77	933
<i>Bonos USD</i>	3.712	5.536	14.429	49	-30
<i>Pagarés en Guaraníes</i>	0	0	0	0	0
<i>Pagarés USD</i>	0	0	0	0	0
<i>Certificado de Call Interf.</i>	0	0	0	0	0
<i>Cupones en Guaraníes</i>	0	0	232	0	0
<i>Títulos de Inversión</i>	0	0	0	0	0
Total operado	17.994	8.248	49.300	-54	-28

Fuente: Bolsa de Valores y Productos de Asunción SA.

C.4.2 Índice Portafolio de Valores (PDV) General.

A agosto del corriente año, el índice PDV General cerró en 383,4 puntos, nivel superior en 0,01% al cierre registrado en el mes pasado. Asimismo, el promedio mensual del índice constituido a partir de los valores diarios se ubicó en el mismo nivel del mes anterior. Cabe destacar que la variación interanual al mes de agosto del PVD General fue de 10,71%.

Gráfico N° 21
Índice PDV Gral.
(cierre mensual)

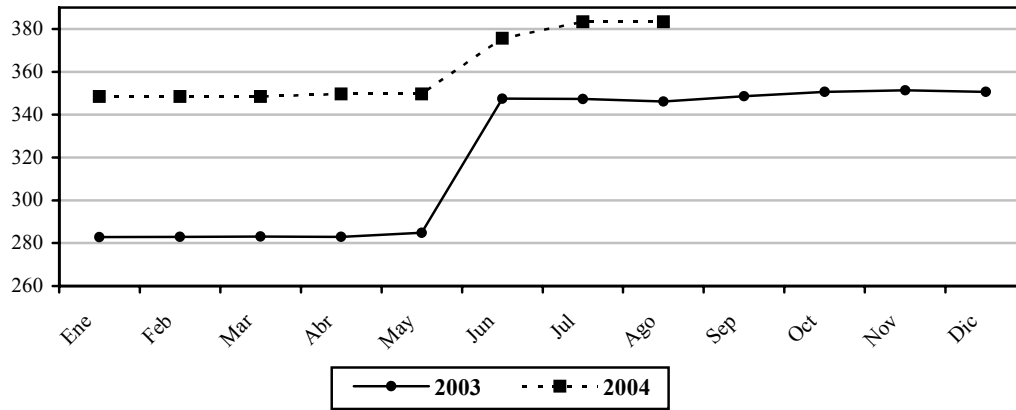

Fuente: Bolsa de Valores y Productos de Asunción S.A.

III. Nivel de Actividad Económica¹³

En el Sector Agrícola¹⁴, según las últimas estimaciones para la Campaña Agrícola 2003/2004 realizadas por la Dirección de Censos y Estadísticas Agropecuarias del Ministerio de Agricultura y Ganadería¹⁵, la producción de algodón presenta un incremento de 73,7%, explicada por el aumento en su superficie de siembra del 84,0% aún cuando su rendimiento presenta una disminución del orden del 5,6%. Por otro lado, informaciones recibidas de la Oficina Fiscalizadora de Algodón y Tabaco (OFAT)¹⁶, dan cuenta que el nivel de recepción de algodón en rama en las desmotadoras aumentaron en 83,0% con relación a igual periodo del año anterior. En cuanto a la producción de la soja¹⁷, la misma observa una disminución del 4,9%, al igual que su rendimiento en 5,3%, estableciendo con esto una producción estimada de 4.000.000 de toneladas.

En cuanto a la producción de maíz, la misma cae en 6,5%, con una disminución de su superficie de siembra en 12,2%. El arroz con riego manifiesta un crecimiento en la producción de 13,4% incrementando la superficie sembrada en el orden del 2,3% y su rendimiento en 10,8%. La mandioca por su parte experimenta una disminución de 4,6%, con una caída en su superficie de siembra en el orden del 2,8%. La producción de maní cae en 7,8% al igual que su superficie de siembra en 10,2% y el poroto de la misma forma presenta una disminución de la producción y de la superficie sembrada en 10,7% y 11,2% respectivamente.

Con respecto al girasol, la producción se incrementa en 24,1%, a raíz del crecimiento de la superficie de siembra de 12,1% y del rendimiento en 10,7%. En cuanto a la producción de la caña de azúcar, la misma se incrementa en 11,6%, debido a un aumento de la superficie sembrada de 12,3%. La producción de trigo se reduce en 7,6% por la reducción de la superficie sembrada en 18,3%. El tabaco manifiesta una disminución del 6,4% por efecto de una caída en su rendimiento de 18,2%.

En el Sector de la Construcción, las ventas acumuladas de cemento al mes de julio del año 2004 registran una disminución del 7,1% respecto al mismo periodo del año anterior, y al cotejar las ventas contra el mes de junio las mismas manifiestan una caída del 12,3%. En cuanto a las variaciones en las ventas de varilla en el mercado interno las mismas indican un incremento acumulado de 14,7% y si lo comparamos contra el mes de junio registra una disminución de 9,1%.

En la Industria Manufacturera, la producción de leche larga vida acumulada al mes de julio registra un crecimiento de 32,1%, y si lo comparamos contra el mes anterior la misma aumenta en 9,7%, en tanto que al cotejar los volúmenes de producción del mes de julio contra el mismo mes del año 2003 presenta un aumento de 30,0%. Respecto a la industria

¹³ El indicador mensual que elabora el Departamento de Cuentas Nacionales y Mercado Interno pretende entregar una señal sobre la marcha de la actividad productiva en términos agregados. En estricto rigor el indicador da signos sobre la trayectoria y evolución del Producto Interno Bruto (PIB), sin pretender sustituirlo como parámetro de medición de la economía.

¹⁴ Fuente: Ministerio de Agricultura y Ganadería. de acuerdo a estimaciones realizadas al 11 de marzo de 2004.

¹⁵ El Ministerio de Agricultura y Ganadería realiza revisiones periódicas a las estimaciones de la producción del sector. Consecuentemente, las cifras de producción del sector agrícola tienen el carácter de estimaciones sujetas a revisión periódica.

¹⁶ Fuente: Oficina Fiscalizadora de Algodón y Tabaco, Parte N° 89 correspondiente al 10 de septiembre de 2004

¹⁷ Estimación: : Ministerio de Agricultura y Ganadería, de acuerdo a estimaciones realizadas al 11 de marzo de 2004.

cárnica, el faenamiento en los frigoríficos acumulado al mes de julio aumenta en 32,7%, y si lo comparamos contra el mes anterior aumenta en 5,2%. Del mismo modo, de acuerdo a la composición de la demanda, se observa que el faenamiento del ganado vacuno con destino al consumo local no presenta variación comparando con el acumulado del año anterior, en igual forma el volumen destinado a la exportación experimenta una suba de 53,7%, en ambos casos se refieren a niveles acumulados respecto al año anterior, en tanto que si consideramos las cantidades faenadas en el mes de julio respecto al mes anterior el faenamiento con destino al consumo local tuvo un aumento de 12,5% y el volumen destinado a la exportación aumenta en 2,9%. Por otro lado, dentro de los productos derivados de la soja específicamente el aceite de soja, experimenta en su nivel de producción acumulado al mes de julio un incremento significativo de 45,6% comparando contra el mismo periodo del año anterior.

Gráfico N° 20
Variación Acumulada
Julio-04/Julio-03

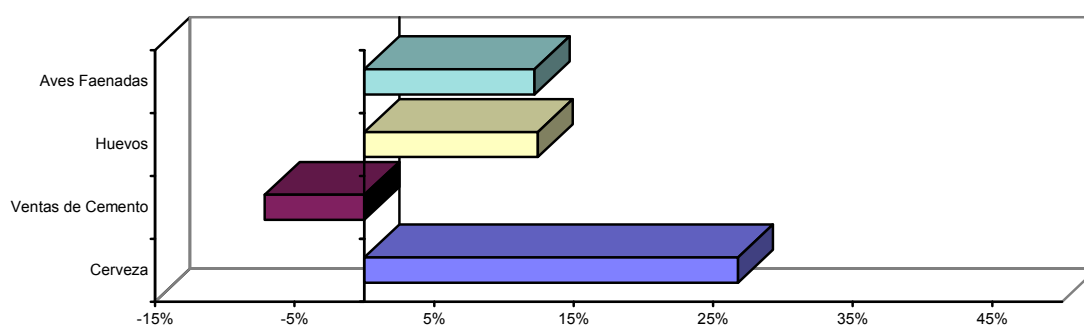

Fuente: Dpto. Cuentas Nacionales y Mercado Interno.

La producción de huevos acumulada al mes de julio registra un crecimiento de 12,4%, y si lo comparamos contra el mismo mes del año anterior la misma aumenta en 1,3%. En cuanto a las aves faenadas, la producción acumulada al mes de julio manifiesta una suba de 12,2%, si comparamos la producción contra el mismo mes del año anterior la misma aumenta en 13,4%. La producción de harina de trigo presenta en el mes de julio del año 2004 una disminución acumulada de 0,7% respecto a niveles acumulados del año pasado y un aumento de 113,0% si lo comparamos contra el mes anterior. Dentro del grupo de bebidas, las bebidas gaseosas experimentan una variación positiva acumulada al mes de referencia de 7,4%. La producción acumulada de cerveza manifiesta un aumento en el orden del 26,7% al compararlo contra el mismo periodo del año anterior, y al medir la evolución respecto al mes de junio la misma aumenta en 43,9 %.

En los derivados del petróleo, la producción acumulada de gasoil al mes de julio manifiesta una disminución de 11,1%, por su parte la producción acumulada de nafta presenta una disminución de 5,8%, ambos comparados contra el mismo periodo del año anterior.

Las informaciones obtenidas a partir de sondeos y relevamientos realizados a establecimientos industriales, sugieren el siguiente comentario: a) las ventas de cuero

acumuladas al mes de julio se incrementan en 48,0%, y al compararlo con el mes anterior las mismas aumentan en 22,0%; b) Las ventas de harina de trigo acumuladas al mes de julio aumentaron en 28,0%, y al compararlo contra el mes anterior las mismas aumentan en 113,0%.

Gráfico N° 21
Variación Acumulada
Julio -04/Julio-03

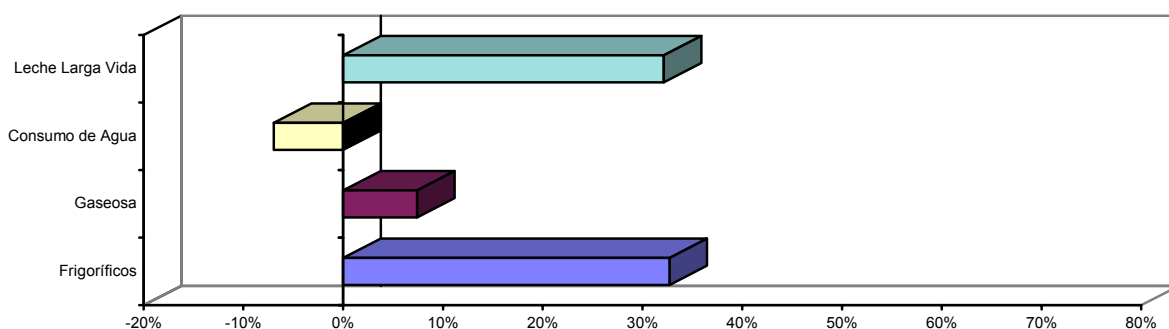

Fuente: Dpto. Cuentas Nacionales y Mercado Interno.

De acuerdo a los registros de la Subsecretaría de Estado de Economía e Integración dependiente del Ministerio de Hacienda, la recaudación del impuesto al valor agregado (IVA) acumulado al mes de junio presenta una variación positiva de 35,3% en términos reales, correspondiendo un aumento de 27,9% a la recaudación interna, y un incremento del 43,3% en la recaudación derivada de las importaciones.

En el Sector Servicios Básicos, según datos proveídos por la Empresa de Servicios Sanitarios del Paraguay (ESSAP), el consumo de agua corriente acumulado al mes de julio disminuye en 6,9%, y si lo comparamos contra el mes anterior el consumo aumenta en 5,6%.

Por otro lado, según la Administración Nacional de Electricidad, el consumo de energía eléctrica acumulado al mes de julio presenta un incremento de 6,0% y si lo comparamos contra el mes anterior el consumo aumenta en 9,1%. Las variaciones acumuladas por categoría de consumidores en el mes de julio del presente año, comparado con el mismo periodo del año anterior indican que el consumo de energía eléctrica residencial se incrementó en 4,4%, el consumo comercial revela una disminución de 0,3%, en el consumo industrial se verifica un aumento de 15,8% y los otros consumidores presentan un aumento de 5,5%.

IV. Sector Externo

A. Aspectos Financieros Internacionales.

A.1. Reservas Monetarias Internacionales.

Las Reservas Monetarias Internacionales Netas (RIN) a fines del mes de agosto del año 2004 llegaron a USD 1.140,8 millones, lo cual implica un aumento de USD 30,3 millones con relación al 31 de julio de 2004. En comparación al mismo mes del año anterior, las reservas presentan un nivel superior en USD 343,5 millones.

Gráfico N° 24
Reservas Internacionales Netas
(En Millones de USD)

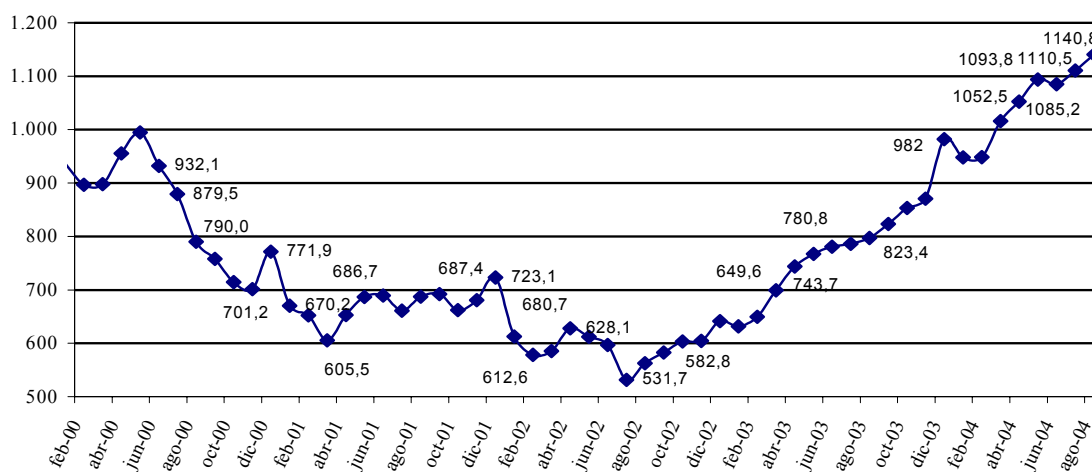

Fuente: Dpto. de Economía Internacional - GEE.

Este aumento de las Reservas Internacionales Netas fue resultado de transacciones netas positivas por USD 33,8 millones y a un ajuste negativo de USD 3,5 millones (que incluye variaciones cambiarias y ajuste por momento de registro).

Los ingresos de divisas durante el mes de agosto, ascienden a USD 108,4 millones, provienen principalmente de las Entidades Binacionales (22,9%), de los depósitos en cta. cte. del sistema bancario en el BCP (19,5%), del encaje legal del sistema bancario (10,6%), compra de divisas por parte del Banco Central (9,2%), exportaciones cursadas a través del convenio ALADI (8,3%) y desembolsos netos del Sector Público (6,7%). Los restantes 22,8% se deben a los depósitos del Sector Público en el BCP, a intereses cobrados, entre otros.

Por su parte, los egresos de divisas durante el mes de agosto ascienden a USD 74,6 millones. Los principales rubros que explican los egresos fueron: extracciones de depósitos en cta. cte. del sistema bancario en el BCP (33,4%), devolución de encaje legal (21,1%), pagos de deuda pública externa (20,1%). Los restantes 25,4% se deben importaciones cursadas a través del convenio ALADI, entre otros.

Tabla N° 21
Variación de RIN
(En Miles de USD)

<u>Partidas</u>	<u>2004</u>					
	<u>Marzo</u>	<u>Abril</u>	<u>Mayo</u>	<u>Junio</u>	<u>Julio</u>	<u>Agosto</u>
Com. Exterior (ALADI)	6.928	5.276	-1.756	10.151	5.695	7.766
Pago Deuda Externa	-22.187	-27.146	-13.395	-35.529	-22.906	-14.978
Otros bienes y servicios	251	1.590	3.517	-492	4.327	4.878
Entes binacionales*	17.386	20.693	25.593	21.977	34.523	24.842
Desembolsos en efectivo. Deuda Externa	8.212	3.487	5.449	8.029	2.423	7.284
Sistema Financiero	60.556	49.496	18.388	-12.737	10.265	2.095
Encaje legal	20.819	13.711	-7.240	-4.468	-500	-4.185
Compra / venta	38.611	31.015	23.204	7.716	13.874	10.000
Cta. Cte.	1.126	4.770	2.424	-15.985	-3.109	-3.720
Operaciones del sector público	6.649	-3.416	-2.201	2.744	-7.847	1.946
Variación Neta	77.795	49.980	35.595	-5.857	26.480	33.833
Otros ajustes (por tipo de cambio y momento de registro)	-9.250	-13.480	5.705	-2.643	-1.080	-3.500
VARIACION DE RIN	68.545	36.500	41.300	-8.500	25.400	30.333

Fuente: Dpto. de Economía Internacional - GEE.

Elaborado sobre la base de asientos contables de la Gerencia de Contabilidad. Las diferencias con otras tablas pueden ser atribuidas a momentos de registro.

A partir de Julio de 2002, datos de la Gerencia de Operaciones Internacionales-Dpto. de Administración de Reservas.

* Desde marzo de 2002 incluye Ingresos de Itaipú más Royalties y Compensaciones de Yacretá.

A.2. Tipo de Cambio Nominal y Real Bilateral.

A.2.1. Tipo de Cambio Nominal G/USD.

El tipo de cambio nominal promedio del Guaraní frente al Dólar cerró durante el mes de agosto en 5.913, relativamente estable con respecto a los dos meses anteriores. Se observó una apreciación acumulada de 1,2% durante el año.

A.2.2. Tipo de Cambio real bilateral¹³.

En términos reales nuestra moneda se depreció con respecto al Real Brasileño en 1,1% en el mes de agosto. El efecto predominante fue la depreciación nominal del Guaraní frente al Real, la cual fue compensada por la mayor inflación de Paraguay con respecto al Brasil. En términos acumulados nuestra moneda se depreció en 2% y se apreció 1,2% en términos interanuales.

Con el Peso Argentino, el Guaraní se apreció en términos reales en 0,9% en el mes de agosto, explicado principalmente por la apreciación del Guaraní frente al Peso y que fue

¹³ TCR Bilateral = Índice tipo de cambio nominal (G/Moneda Extranjera) * $\frac{\text{Índice de Precios (Extranjero) al Por Mayor}}{\text{Índice de Precios al Consumidor IPC (Paraguay)}}$

compensada por la mayor inflación registrada en la Argentina en comparación con la inflación de Paraguay. En términos acumulados se observa una depreciación del 0,9%, mientras que interanualmente se observa una apreciación del 3,3%.

Con respecto al Dólar Norteamericano nuestra moneda se apreció en términos reales en 2,2% con respecto al mes anterior, en términos acumulados se registró una apreciación de 2,9%; mientras que en términos interanuales se apreció 10,8%. Esta variación cambiaria del mes fue originada por la mayor inflación de Paraguay con respecto a la inflación americana.

El índice de tipo de cambio efectivo real no experimentó variación alguna con respecto al mes anterior, en términos acumulados se observa una depreciación del 0,1%, mientras que, en términos interanuales, se observa una apreciación del 3%.

Gráfico N° 25
Evolución de Índices del Tipo de Cambio Real
Año Base Promedio de 1995=100

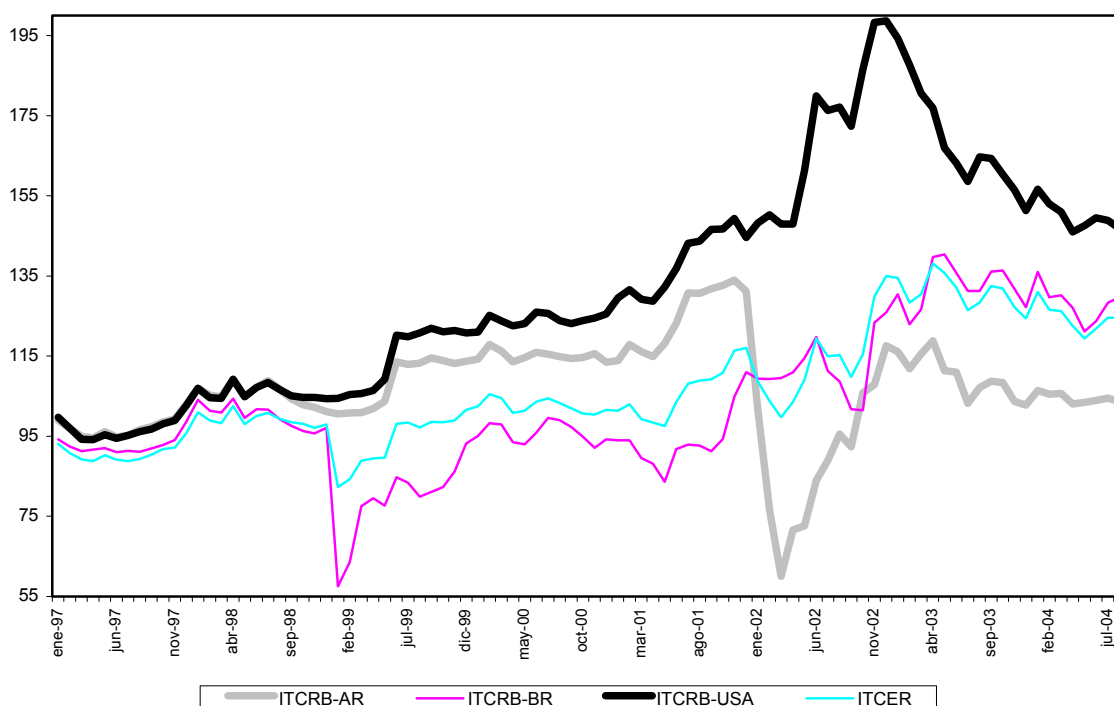

Fuente: Dpto. de Economía Internacional - GEE.

ITCRB-AR: Tipo de cambio real bilateral respecto al Peso Argentino.

ITCRB-BR: Tipo de cambio real bilateral respecto al Real Brasileño.

ITCRB-USA: Tipo de cambio real bilateral respecto al USD.

A.3. Ingreso de Divisas de las Entidades Binacionales.

El ingreso efectivo total de divisas en el mes de agosto, proveniente de los entes binacionales, ascendió a USD 26,8 millones. Esta cifra indica un aumento de USD 5,5 millones con respecto al monto verificado en agosto del año anterior, cuando el ingreso fuera de USD 21,3 millones.

La Itaipú Binacional ingresó en el periodo de análisis USD 19,8 millones, de los cuales corresponde a Regalías (Royalties) y Compensaciones por Cesión de Energía USD 17,8 millones y a gastos administrativos USD 2 millones. El monto total de referencia es superior al registrado en el mismo mes del año anterior (USD 19,2 millones).

Por su parte, la Entidad Binacional Yacyretá ingresó en el mes de agosto USD 7,1 millones, superior al monto verificado en agosto del año anterior, cuando el ingreso fuera de USD 2,1 millones, lo ingresado en el presente mes corresponde a gastos administrativos y a compensaciones.

B. Comercio Exterior.

El comercio de mercancías al mes de agosto del 2004, registró un saldo deficitario de USD 478,5 millones, cifra superior en 102,2% al déficit observado en el mismo mes del año anterior y que alcanzara USD 236,6 millones. El déficit comercial al mes de agosto del 2004 aumentó debido al incremento de las importaciones registradas en mayor medida que el incremento de las exportaciones.

Tabla N°22
Balanza Comercial Registrada
En Millones de USD

<u>Año</u>	<u>Importaciones</u>	<u>Exportaciones</u>	<u>Saldo</u>	<u>Var. %</u>
1990	1.193,4	958,7	-234,7	
1991	1.275,4	737,1	-538,3	129,4
1992	1.237,1	656,5	-580,6	7,9
1993	1.477,5	725,2	-752,3	29,6
1994	2.140,4	816,8	-1.323,6	75,9
1995	2.782,2	919,3	-1.862,9	40,7
1996	2.850,5	1.043,4	-1.807,1	-3,0
1997	3.099,2	1.142,8	-1.956,4	8,3
1998	2.470,8	1.014,1	-1.456,7	-25,5
1999	1.725,1	740,8	-984,3	-32,4
2000	2.050,4	869,4	-1.181	20,0
2001	1.988,8	990,2	-998,6	-15,4
2002	1.510,2	950,6	-559,6	-44,0
2003	1.865,3	1.241,5	-623,8	11,5
Ago-2003	1.154,3	917,7	-236,6	
Ago-2004*	1.651,8	1.173,3	-478,5	102,2

*Cifras preliminares

Fuente: Dpto. Economía Internacional – GEE.

B.1.1. Exportaciones Registradas.

El valor de las exportaciones registradas al mes de agosto del año 2004 totaliza USD 1.173,3 millones, lo que representa un incremento del 27,9% con relación al monto de agosto del año anterior, cuando alcanzó USD 917,7 millones. Esta mejora en las exportaciones se debe al aumento de las ventas de harina de soja, carne, fibras de algodón, aceite de soja, maderas, cereales, cueros, tabaco, azúcar y animales vivos por un total de USD 240,6 millones. Por otro lado, los rubros que registran disminución son semilla de soja y aceites esenciales que totalizan USD 21,9 millones.

Tabla N° 23
Exportaciones acumuladas de Principales Rubros
En Miles de USD

	<u>Ago-03</u>	<u>Ago-04*</u>	<u>Var.ponderada</u>	
			<u>Absoluta</u>	<u>En %</u>
TOTAL POR RUBROS	917.654	1.173.345	255.691	27,9
<u>En Alza</u>	306.352	546.937	240.585	26,2
<i>Harina de soja</i>	59.724	123.822	64.098	7,0
<i>Carne</i>	36.308	96.183	59.875	6,5
<i>Fibras de Algodón</i>	35.032	86.417	51.385	5,6
<i>Aceite de soja</i>	54.422	80.197	25.775	2,8
<i>Maderas</i>	38.239	48.501	10.262	1,1
<i>Cereales</i>	36.176	44.596	8.420	0,9
<i>Cueros</i>	34.422	38.640	4.218	0,5
<i>Tabaco</i>	2.113	14.951	12.838	1,4
<i>Azúcar</i>	9.870	13.542	3.672	0,4
<i>Animales vivos</i>	46	88	42	0,0
<u>En Baja</u>	487.569	465.683	-21.886	-2,4
<i>Semilla de soja</i>	478.455	459.790	-18.665	-2,0
<i>Aceites esenciales</i>	9.144	5.893	-3.221	-0,4
<u>Otros</u>	123.733	160.725	36.992	4,0

*Cifras preliminares

Fuente: Dpto. Economía Internacional – GEE.

Al mes de agosto del 2004 se ha exportado semilla de soja por un valor de USD 459,8 millones, inferior en 3,9% al monto registrado a agosto del año pasado en que fue USD 478,5 millones. En términos de volumen, el total remesado fue de 1.999.227 toneladas, 21,2% inferior a las 2.535.821 toneladas al mes de agosto del año anterior.

Tabla N° 24
Exportación acumulada de Soja y Algodón
En Miles de USD y en Porcentajes

<u>Año</u>	<u>Algodón</u>	<u>% s/total</u>	<u>Var. %</u>	<u>Soja</u>	<u>%s/total</u>	<u>Var. %</u>	<u>Otros</u>	<u>%s/total</u>	<u>Var. %</u>	<u>Total</u>
1995	268.064	29	77	175.923	19	-21	475.344	52	7	919.331
1996	188.146	18	-30	324.156	31	84	531.143	51	12	1.043.445
1997	72.857	6	-61	493.598	43	52	576.324	50	9	1.142.779
1998	75.419	7	4	440.315	43	-11	498.369	49	-14	1.014.103
1999	61.546	8	-18	307.135	41	-30	372.089	50	-25	740.770
2000	78.493	9	28	285.924	33	-7	504.940	58	36	869.357
2001	83.469	8	6	356.315	36	25	550.421	56	9	990.205
2002	35.961	4	-57	340.685	36	-4	573.954	60	4	950.600
2003	58.098	5	62	516.959	42	52	666.447	54	16	1.241.504
Ago-2003	35.032	4	-40	478.455	52	-7	404.167	44	-39	917.654
Ago-2004*	86.417	7	147	459.790	39	-4	627.138	53	55	1.173.345

*Cifras preliminares

Fuente: Dpto. Economía Internacional – GEE.

Por su parte, las exportaciones de fibras de algodón alcanzaron un valor de USD 86,4 millones, lo que significó un incremento del 146,7% con relación a los USD 35,0 millones

de exportaciones al mes de agosto del año anterior. En términos de volumen, se exportaron 69.723 toneladas, superior en 88,6% al volumen exportado a agosto del 2003 en que alcanzara 36.971 toneladas.

Las exportaciones de aceites de soja totalizaron USD 80,2 millones, incrementándose en 47,4% con relación a los USD 54,4 millones de exportaciones al mes de agosto del año anterior. En términos de volumen, se exportaron 145.517 toneladas, superior en 29,2% al volumen exportado al mes de agosto del año 2003 de 112.605 toneladas.

El rubro de cereales, especialmente el maíz y el trigo, que al mes de agosto del 2004 representó USD 44,6 millones, superior en 23,3% a lo exportado al mismo mes del año anterior cuando alcanzara USD 36,2 millones. El volumen exportado a agosto de este año alcanzó 398.865 toneladas, inferior en 7,0% con relación a los envíos del mismo periodo del año pasado cuando fue de 428.959 toneladas.

Las exportaciones de harinas alcanzaron un valor de USD 123,8 millones, incrementándose en 55,7% con relación a los USD 79,5 millones de exportaciones al mes de agosto del año anterior. En términos de volumen, se remesaron 578.453 toneladas, superior en 15,5% al volumen exportado al mes de agosto del año 2003 en que alcanzara 500.700 toneladas

Por último, las exportaciones de carne totalizaron USD 96,2 millones, monto superior en 161,5% a los USD 36,8 millones a agosto del 2003. En términos de volumen, se exportaron 50.162 toneladas de carne, con un aumento del 32,3% con relación a las 37.912 toneladas a agosto del 2003.

Tabla N° 25
Exportación acumulada de Carne
En Miles de USD

<u>Año 2003</u>	<u>Brasil</u>	<u>% s/total</u>	<u>Var.</u>		<u>Chile</u>	<u>%s/total</u>	<u>Var.</u>		<u>% Otros</u>	<u>%s/total</u>	<u>Var. %</u>	<u>Total</u>
			<u>%</u>	<u>%</u>			<u>%</u>	<u>%</u>				
<i>Enero</i>	1.692	59			0	0			1.177	41		2.869
<i>Febrero</i>	1.061	36	-37		0	0	0		1.880	64	60	2.941
<i>Marzo</i>	2.475	71	133		0	0	0		1.006	29	-46	3.481
<i>Abril</i>	2.294	65	-7		0	0	0		1.231	35	22	3.525
<i>Mayo</i>	5.217	76	127		0	0	0		1.634	24	33	6.851
<i>Junio</i>	6.488	75	24		0	0	0		2.130	25	30	8.618
<i>Julio</i>	2.213	50	-66		0	0	0		2.236	50	5	4.449
<i>Agosto</i>	0	0	-100		0	0	0		3.574	100	60	3.574
Total	21.440	59			0	0			14.869	41		36.308
Año 2004												
<i>Enero*</i>	3.984	50			0	0			4.054	50		8.038
<i>Febrero*</i>	5.579	49	40		0	0	0		5.702	51	41	11.281
<i>Marzo*</i>	7.564	55	36		0	0	0		6.303	45	11	13.867
<i>Abril*</i>	1.506	18	-80		0	0	0		7.012	82	11	8.518
<i>Mayo*</i>	2.781	26	85		1	0	100		7.938	74	13	10.720
<i>Junio*</i>	1.504	11	-46		0	0	-100		12.076	89	52	13.580
<i>Julio*</i>	2.795	20	86		0	0	0		11.168	80	-8	13.963
<i>Agosto*</i>	3.988	25	43		170	1	100		12.057	74	8	16.215
Total	29.702	31			171	0			66.310	69		96.183

*Cifras preliminares

Fuente: Dpto. Economía Internacional – GEE.

B.1.2. Importaciones Registradas.

Al mes de agosto del 2004, las importaciones registradas totalizaron USD 1.651,8 millones, lo que significó un incremento del 43,1% respecto al total informado a agosto del 2003 cuando alcanzara USD 1.154,3 millones.

Tabla N° 26
Importaciones Acumuladas por Principales Rubros
En Miles de USD

	<u>Ago-03</u>	<u>Ago-04*</u>	<u>Var.ponderada</u>	
			<u>Absoluta</u>	<u>En %</u>
TOTAL POR RUBROS	1.154.326	1.651.779	497.453	43,1
<u>En Alza</u>	919.356	1.280.764	361.408	31,3
Combustibles y lubricantes	235.516	251.581	16.065	1,4
Calderas y artefactos mecánicos	166.060	206.895	40.835	3,5
Máquinas y aparatos eléctricos	86.154	177.481	91.327	7,9
Vehículos, tractores y sus partes	58.736	125.537	66.801	5,8
Abonos	56.512	86.273	29.761	2,6
Bebidas y tabaco	68.637	74.635	5.998	0,5
Plásticos y sus manufacturas	39.595	57.113	17.518	1,5
Caucho y manufactura	33.536	53.891	20.355	1,8
Papel, cartón y manufacturas	38.552	51.173	12.621	1,1
Prod. de las industrias químicas	38.574	45.814	7.240	0,6
Juguetes	14.769	32.341	17.572	1,5
Productos farmacéuticos	23.655	29.195	5.540	0,5
Aceites esenciales	20.941	28.397	7.456	0,6
Productos químicos orgánicos	17.929	26.585	8.656	0,7
Prendas de vestir	11.471	22.606	11.135	1,0
Jabones	8.719	11.247	2.528	0,2
<u>En Baja</u>	8.030	7.153	-877	-0,1
Leche y Productos Lácteos	8.030	7.153	-877	-0,1
<u>Otros</u>	226.940	363.862	136.922	11,9

*Cifras preliminares proveídas por el Sistema de Ordenamiento Fiscal Impositivo Aduanero (SOFIA) de la D.G.A.
Fuente: Dpto. Economía. Internacional – GEE.

El incremento de las importaciones al mes de agosto del 2004 se debió al aumento en las compras de combustibles y lubricantes, calderas y artefactos mecánicos, maquinarias y aparatos eléctricos, vehículos, abonos, bebidas y tabacos, plásticos y sus manufacturas, caucho y sus manufacturas, papel, cartón y sus manufacturas, productos de las industrias químicas, juguetes, productos farmacéuticos, aceites esenciales, productos químicos orgánicos, prendas de vestir, y jabones que se incrementaron por un valor de USD 361,4 millones.

Por otro lado, el rubro que registra disminución es el de leche y productos lácteos, con una caída de USD 0,9 millones.

A agosto del 2004, las compras de bienes de capital, de consumo y bienes intermedios se incrementaron con relación al mismo periodo del año anterior, así los valores importados de bienes de consumo se incrementaron en 60,8%, los bienes intermedios en 25,1% y finalmente los de capital, con un incremento del 47,7%. A su vez, dentro del rubro de bienes de consumo, la importación de bienes duraderos creció en 146,8%, al tiempo que las compras de bienes no duraderos se incrementaron en 52,7%.

B.2. Comercio Exterior Registrado con el MERCOSUR.

La relación de comercio con los socios del MERCOSUR, al mes de agosto del año 2004 resultó deficitaria en USD 281,5 millones, aumentando en 122,2% con relación al déficit al mismo mes del año anterior cuando fue USD 126,7 millones.

El resultado de la balanza comercial con la Argentina fue deficitaria en USD 276,8 millones, que comparado a los USD 214,1 millones a agosto del año anterior implica un incremento del 29,2%.

Por su parte la balanza del comercio de bienes con el Brasil fue deficitaria en USD 333,9 millones, con un incremento significativo respecto al déficit de USD 53,0 millones observado a agosto del año anterior.

Tabla N° 27
Balanza Comercial con el Mercosur – acumulada
En Miles de USD

Año	Exportaciones				Importaciones				Saldo			
	Arg	Bra	Uru	Total	Arg	Bra	Uru	Total	Arg	Bra	Uru	Total
2000	91.998	336.562	122.984	551.544	521.384	502.072	78.314	1.101.769	-429.386	-165.510	44.670	-550.224
2001	60.827	277.889	180.019	518.734	478.562	563.588	69.323	1.111.472	-417.735	-285.699	110.696	-592.738
2002	34.720	352.973	165.052	552.745	309.402	477.582	58.396	845.379	-274.682	-124.609	106.656	-292.634
2003	66.355	424.874	243.115	734.343	402.695	605.141	59.148	1.066.983	-336.340	-180.267	183.967	-332.639
Ago-03	44.220	320.573	180.973	545.766	258.351	373.540	40.585	672.476	-214.131	-52.967	140.388	-126.710
Ago-04*	68.856	200.406	367.326	636.588	345.618	534.304	38.194	918.116	-276.762	-333.898	329.132	-281.528

*Cifras preliminares.

Fuente: Dpto. de Economía Internacional – GEE.

Por último, el saldo comercial con el Uruguay fue superavitario en USD 329,1 millones, siendo muy superior al registrado a agosto del año pasado de USD 140,4 millones. Habría que considerar que el saldo del intercambio comercial con este país podría estar distorsionado debido a operaciones de exportación que en realidad tienen como destino final un tercer país, sin embargo en los despachos aduaneros se consigna como país de destino el Uruguay.

B.2.1. Exportaciones.

Al mes de agosto del año 2004, la colocación de rubros nacionales en el bloque regional totalizó USD 636,6 millones, 16,6% superior a los USD 545,8 millones a agosto del año anterior. La participación de este bloque en el total de nuestras exportaciones fue del 54,2% disminuyendo con respecto al 59,5% que representaba al mes de agosto del 2003.

Al mes de agosto del 2004 se ha exportado al Mercosur fibras de algodón por un valor de USD 28,9 millones, significando una caída del 6,8% con relación a los USD 31,0 millones del mismo periodo del año pasado, la soja por un valor de USD 248,0 millones, presentando una disminución de 13,3% con relación a los USD 285,9 millones a agosto del año pasado, en tanto que aceites vegetales totalizó USD 84,0 millones, 67,3% superior frente a los USD

50,2 millones a igual periodo del año anterior. Por su parte el rubro carne se exportó al mes de agosto de este año por valor de USD 29,7 millones, superior en 38,3% a las remesadas al mismo mes del año anterior y que alcanzara USD 21,5 millones.

Tabla N° 28
Exportaciones Registradas
Acumulado Agosto 2003/2004
En Miles de USD

Rubros	Argentina			Brasil			Uruguay		
	2003	2004*	Var. %	2003	2004*	Var. %	2003	2004*	Var. %
Algodón	6.548	965	-85,3	24.391	27.017	10,8	58	895	1.443,1
Soja	4.900	10.226	108,7	179.119	39.601	-77,9	101.868	198.158	94,5
Aceites Veg.	8.428	7.971	-5,4	4.168	3.732	-10,5	37.589	72.250	92,2
Harinas	0	1.720	100,0	30.686	33.061	7,7	33.290	79.182	137,9
Cereales	0	5.722	100,0	28.865	19.044	-34,0	1.545	4.701	204,3
Carne	34	0	-100,0	21.440	29.702	38,5	35	41	17,1
Maderas	4.220	7.950	88,4	2.706	3.572	32,0	602	1.243	106,5
Otros	20.090	34.302	70,7	29.198	44.677	53,0	5.986	10.856	81,4
Total	44.220	68.856	55,7	320.573	200.406	-37,5	180.973	367.326	103,0

Rubros	Total MERCOSUR			Resto del Mundo			Total		
	2003	2004*	Var. %	2003	2004*	Var. %	2003	2004*	Var. %
Algodón	30.997	28.877	-6,8	4.035	57.540	1.326,0	35.032	86.417	146,7
Soja	285.887	247.985	-13,3	192.568	211.805	10,0	478.455	459.790	-3,9
Aceites Veg.	50.185	83.953	67,3	12.137	10.586	-12,8	62.322	94.539	51,7
Harinas	63.976	113.963	78,1	15.535	9.859	36,5	79.511	123.822	55,7
Cereales	30.410	29.467	-3,1	5.768	15.129	162,3	36.178	44.596	23,3
Carne	21.509	29.743	38,3	15.271	66.440	335,1	36.780	96.183	161,5
Maderas	7.528	12.765	69,6	30.214	35.736	18,3	37.742	48.501	28,5
Otros	55.274	89.835	62,5	96.360	129.662	34,6	151.634	219.497	44,8
Total	545.766	636.588	16,6	371.888	536.757	44,3	917.654	1.173.345	27,9

*Cifras preliminares.

Fuente: Dpto. de Economía Internacional - GEE

A la Argentina se exportaron bienes por valor de USD 68,9 millones, lo que representa un aumento del 55,7 % respecto al total exportado a agosto del año anterior en que se había remesado bienes por valor de USD 44,2 millones. Este incremento se debió a la suba en las exportaciones de semillas oleaginosas, maderas, fundiciones de hierros, prendas de vestir, pieles y cueros, materias plásticas y preparaciones alimenticias.

Tabla N° 29
Exportaciones a Argentina – Acumuladas
En Miles de USD

	<u>Ago-03</u>	<u>Ago-04*</u>	<u>Var. Ponderada</u>	
			<u>Absoluta</u>	<u>En %</u>
TOTAL POR RUBROS	44.220	68.856	24.636	55,7
<u>En Alza</u>	19.531	39.968	20.437	46,2
<i>Semillas oleaginosas</i>	5.681	11.214	5.533	12,5
<i>Maderas</i>	4.220	7.950	3.730	8,4
<i>Fundición de hierro y acero</i>	1.698	5.669	3.971	9,0
<i>Prendas de vestir</i>	2.297	5.428	3.131	7,1
<i>Pieles y cueros</i>	1.513	4.998	3.485	7,9
<i>Materias plásticas</i>	3.123	3.698	575	1,3
<i>Preparaciones alimenticias</i>	999	1.011	12	0,0
<u>En Baja</u>	15.090	9.031	-6.059	-13,7
<i>Fibras de algodón</i>	6.548	965	-5.583	-12,6
<i>Aceites vegetales</i>	8.428	7.971	-457	-1,0
<i>Aceites esenciales</i>	114	95	-19	0,0
<u>Otros</u>	9.599	19.857	10.258	23,2

Fuente: Dpto. Economía Internacional – GEE.

*Cifras preliminares.

El 31,5% del total exportado al Mercosur tuvo como destino el Brasil, país que recibió productos nacionales por un total de USD 200,4 millones, significando una caída del 37,5% con respecto a los USD 320,6 millones al mes de agosto del año 2003. Esta disminución se debió principalmente a los menores envíos de semillas oleaginosas.

Tabla N° 30
Exportaciones a Brasil – Acumuladas
En Miles de USD

	<u>Ago-03</u>	<u>Ago-04*</u>	<u>Variación Ponderada</u>	
			<u>Absoluta</u>	<u>En %</u>
TOTAL POR RUBROS	320.573	200.406	-120.167	-37,5
<u>En Alza</u>	81.244	97.860	16.616	5,2
Residuos alimenticios	31.436	35.274	3.838	1,2
Carne	21.440	29.702	8.262	2,6
Fibras de algodón	24.391	27.017	2.626	0,8
Maderas	2.706	3.572	866	0,3
Materias plásticas	1.271	2.295	1.024	0,3
<u>En Baja</u>	214.431	65.351	-149.080	-46,5
Semillas oleaginosas	181.398	42.575	-138.823	-43,3
Cereales	28.865	19.044	-9.821	-3,1
Aceites vegetales	4.168	3.732	-436	-0,1
<u>Otros</u>	24.898	37.195	12.297	3,8

*Cifras preliminares.

Fuente: Dpto. Economía Internacional - GEE

Por su parte, las exportaciones al Uruguay a agosto del 2004 totalizaron USD 367,3 millones con un crecimiento del 103,0% con relación a los USD 181,0 millones del mismo periodo del año anterior y se debe a los mayores envíos de semilla de soja, aceites vegetales, harinas y cereales que alcanzaron USD 354,3 millones, superior en 103,3% a los USD 174,3 millones del mismo periodo del año anterior. Habría que considerar nuevamente que estas cifras podrían estar distorsionadas debido a operaciones de exportación que en realidad tienen como destino final un tercer país, sin embargo en los despachos aduaneros se consigna como país de destino el Uruguay.

B.2.2. Importaciones.

El total importado desde el Mercosur, fue de USD 918,1 millones, 36,5% superior a la registrada a agosto del 2003 en que se había importado por USD 672,5 millones. La participación de este bloque en el total de nuestras importaciones fue del 55,6% disminuyendo con respecto al 58,3% que representaba a agosto del 2003.

Tabla N° 31
Importaciones Registradas
Acumulado Agosto 2003/2004
En Miles de USD

<u>Rubros</u>	<u>Argentina</u>			<u>Brasil</u>			<u>Uruguay</u>		
	<u>2003</u>	<u>2004*</u>	<u>Var. %</u>	<u>2003</u>	<u>2004*</u>	<u>Var. %</u>	<u>2003</u>	<u>2004*</u>	<u>Var. %</u>
Comb y lub.	140.184	181.425	29,4	9.394	12.529	33,4	88	0	-100,0
MyA. Mec.	4.147	7.549	82,0	64.432	85.336	32,4	12.811	185	-98,6
Vehículos	1.701	5.623	230,6	27.444	44.724	63,0	12	67	458,3
Abonos	375	206	-45,1	52.691	77.932	47,9	2.798	6.711	139,8
Papel	7.260	10.925	50,5	20.753	25.195	21,4	1.827	3.214	75,9
Caucho	2.040	3.517	72,4	24.194	33.340	37,8	12	52	333,3
Jabones	2.456	3.368	37,1	5.298	6.482	22,3	350	675	92,9
Otros	<u>100.188</u>	<u>133.005</u>	<u>32,8</u>	<u>169.334</u>	<u>248.766</u>	<u>46,9</u>	<u>22.687</u>	<u>27.290</u>	<u>20,3</u>
Total	258.351	345.618	33,8	373.540	534.304	43,0	40.585	38.194	-5,9

<u>Rubros</u>	<u>Total MERCOSUR</u>			<u>Resto del Mundo</u>			<u>Total</u>		
	<u>2003</u>	<u>2004*</u>	<u>Var. %</u>	<u>2003</u>	<u>2004*</u>	<u>Var. %</u>	<u>2003</u>	<u>2004*</u>	<u>Var. %</u>
Comb y lub.	149667	193.954	29,6	85.850	57.627	-32,9	235.516	251.581	6,8
MyA. Mec.	81.390	93.070	14,4	84.670	113.825	34,4	166.060	206.895	24,6
Vehículos	29.157	50.414	72,9	29.579	75.123	154,0	58.736	125.537	113,7
Abonos	55.864	84.849	51,9	648	1.424	119,8	56.512	86.273	52,7
Papel	29.840	39.334	31,8	8.712	11.839	35,9	38.552	51.173	32,7
Caucho	26.246	36.909	40,6	7.290	16.982	132,9	33.536	53.891	60,7
Jabones	8.104	10.525	29,9	615	722	17,4	8.719	11.247	29,0
Otros	<u>292.209</u>	<u>409.061</u>	<u>40,0</u>	<u>264.486</u>	<u>456.121</u>	<u>72,5</u>	<u>556.695</u>	<u>865.182</u>	<u>55,4</u>
Total	672.476	918.116	36,5	481.820	733.663	52,3	1.154.326	1.651.779	43,1

*Cifras preliminares proveídas por el Sistema de Ordenamiento Fiscal Impositivo Aduanero (SOFIA) de la D.G.A.
Fuente: Dpto. Economía Internacional - GEE

Se ha importado del Mercosur combustibles y lubricantes por un valor de USD 194,0 millones, significando un incremento del 29,6% con relación a los USD 149,7 millones a agosto del año pasado. Por su parte, el rubro maquinarias y aparatos mecánicos totalizó USD 93,1 millones, con un incremento del 14,4% frente a los USD 81,4 millones a agosto del 2003.

El rubro vehículos y sus partes se importó a agosto de este año por valor de USD 50,4 millones, superior en 72,9% a las compras en el mismo periodo del año anterior y que alcanzara USD 29,2 millones.

Las importaciones desde la Argentina al mes de agosto fueron por USD 345,6 millones, incrementándose en 33,8% con relación a los USD 258,4 millones registrado a agosto del año anterior. Este aumento se debió a la mayor importación de combustibles y lubricantes, maquinarias y aparatos mecánicos, vehículos y sus partes, papel, cartón y sus manufacturas, caucho y sus manufacturas, y jabones.

En tanto, desde el Brasil se importaron por valor de USD 534,3 millones, con un incremento del 43,0% con relación a los USD 373,5 millones a agosto del 2003, debiéndose el aumento

a las mayores compras de combustibles y lubricantes, maquinarias y aparatos mecánicos, vehículos y sus partes, como así también abonos, papel, cartón y sus manufacturas, caucho y sus manufacturas y jabones.

Por otro lado, desde el Uruguay hubo compras a agosto del 2004 por valor de USD 38,2 millones, cifra inferior en 5,9% a la registrada al mismo mes del año anterior por USD 40,6 millones.

C. Producción y Precios Internacionales.

C.1. Algodón.

En agosto de 2004, el precio promedio de la fibra de algodón para entrega en octubre fue de USD 1.028,9 la tonelada. Esto implica una caída en la cotización de este producto en 16,6% con respecto al precio promedio de agosto del año pasado, cuando fuera de USD 1.233,3 por tonelada.

En la actual temporada 2003/04, la producción mundial de la fibra viene registrando un incremento del 4% para totalizar 20,1 millones de toneladas. Por su parte, el consumo mundial excedería a la producción en alrededor de 0,7 millones de toneladas, para ubicarse en el nivel más bajo de las últimas nueve temporadas. Bajo estas circunstancias, el precio promedio Índice A de la Cotlook vaticinado para la actual temporada podría estar en 68 centavos del dólar la libra.

Para la entrante temporada 2004/05, los actuales niveles de precios internacionales implican la posibilidad de un pronunciado incremento de la producción de la fibra, esperándose un incremento del 8% en el área bajo siembra a nivel mundial para totalizar 35 millones de hectáreas en 2004/05, el más alto desde 1995/96.

Ante estos vaticinios, se espera que la oferta sobrepase a la demanda en 2004/05 y 2005/06, lo que podría afectar negativamente a los precios en la próxima temporada. Los elementos básicos del mercado sugieren que el Índice A del Cotlook promedio para la temporada descenderá a 62 centavos de dólar la libra en 2004/05, en tanto que para la temporada 2005/06 seguirá descendiendo hasta situarse en 56 centavos del dólar la libra.

Tabla N° 32
Oferta y Demanda Internacional de la Fibra de Algodón
(En Millones de toneladas)

	<u>2001/02</u>	<u>2002/03</u>	<u>2003/04</u>	<u>2004/05</u>
<i>Producción</i>	21,4	19,3	20,1	22,2
<i>Consumo</i>	20,1	21,1	20,8	21,2
<i>Stock Final</i>	10,5	8,6	7,8	8,9
<i>Índice A Cotlook 1/</i>	41,8	55,7	68,0	62,0

1/En centavos del dólar la libra.

Fuente: USDA

C.2. Soja.

En agosto del 2004, la cotización promedio de la soja en el mercado de Chicago para entrega en octubre se ubicó en USD 217,1 por tonelada. Este precio significó un incremento del 6,8% con relación al mismo mes del año 2003, en el cual la cotización de la oleaginosa se situaba en USD 203,3 por tonelada.

La reducción de las importaciones chinas a 19 millones de toneladas, la recuperación de los stocks mundiales de la actual campaña y una tendencia bajista de los precios en términos mensuales, son los datos más destacados del pronóstico presentado por el USDA para la presente y la próxima campaña de soja 2004/2005.

Tabla N° 33
Producción y Procesamiento Mundial de Semilla de Soja
(En Millones de toneladas)

	<u>2000/01</u>	<u>2001/02</u>	<u>2002/03</u>	<u>2003/04</u>	<u>2004/05</u>
Producción	175,2	184,9	196,7	207,5	224,9
Procesamiento	146,7	158,1	166,5	175,8	188,7
Stock Final	30,7	32,1	38,2	39,8	33,0

Fuente: USDA

La estimación para la producción mundial sojera de la cosecha 2004/2005 es de 224,9 millones de toneladas, con un procesamiento de 188,7 millones de toneladas y se espera que el stock final llegue a 33 millones de toneladas.

Gráfico N° 20
Evolución de la Producción, el Consumo y el Precio Mundial de la Soja

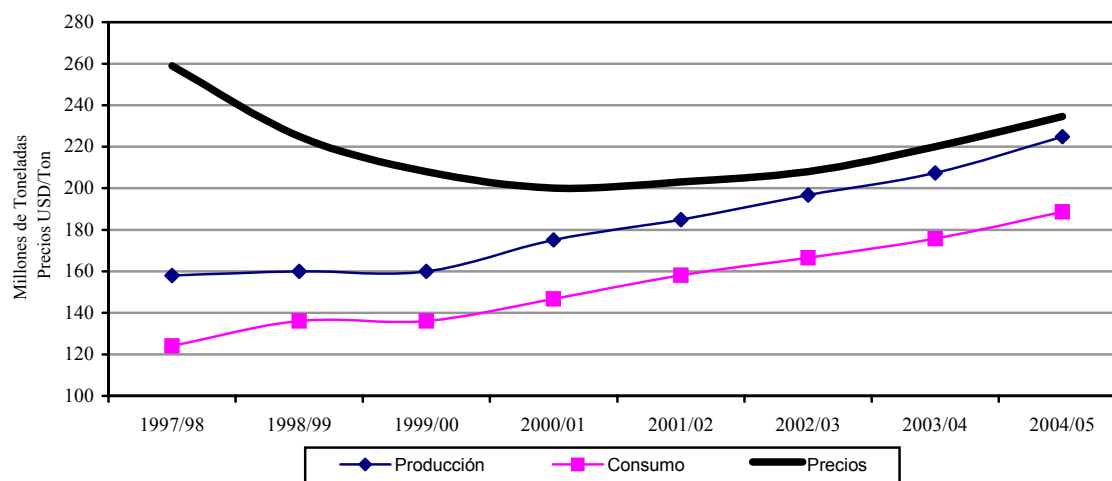

Obs.: La producción y el consumo están expresados en toneladas. Los precios en USD/Ton.
Fuente: USDA.

Las perspectivas de los principales países productores mundiales son optimistas pensando en un récord de 80,7 millones de toneladas para los Estados Unidos (esta campaña fue de

65,8 millones), 66 millones de toneladas para Brasil y los casi 40 millones de toneladas que se esperan en la Argentina, lo que permitiría lograr aumentos de entre 5 y 10% respecto de los máximos volúmenes estimados del ciclo 2003/04.

Gráfico N° 27
Evolución del Precio del Algodón y la Soja
(En USD/Ton.)

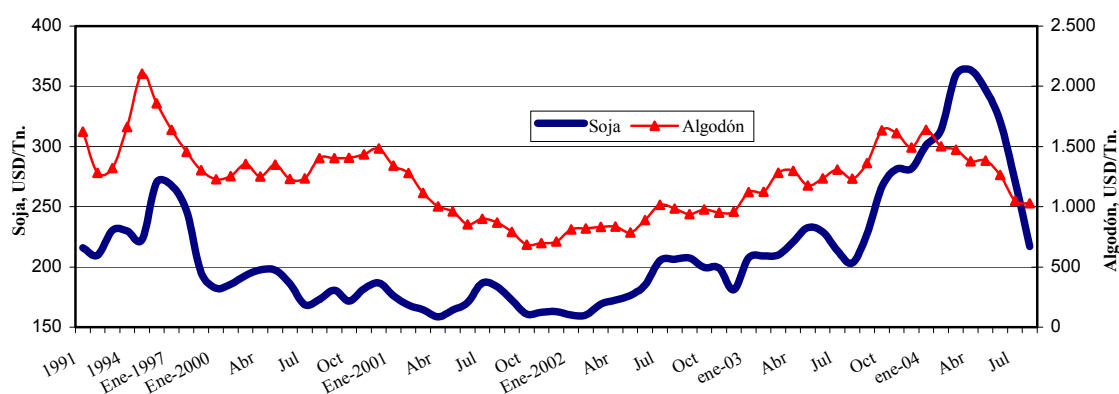

Fuente: Dpto. de Economía Internacional-GEE (en base a cifras de Reuters)

C.3. Precio del Petróleo

En el mes de agosto del 2004, el precio internacional del petróleo se ubicó en USD 40,5 por barril, lo que implica una leve caída del 1,7% en el precio con relación a la cotización del mes pasado y que fuera de USD 41,2 por barril.

Gráfico N° 28
Evolución del Precio Internacional del Petróleo
USD/Barril

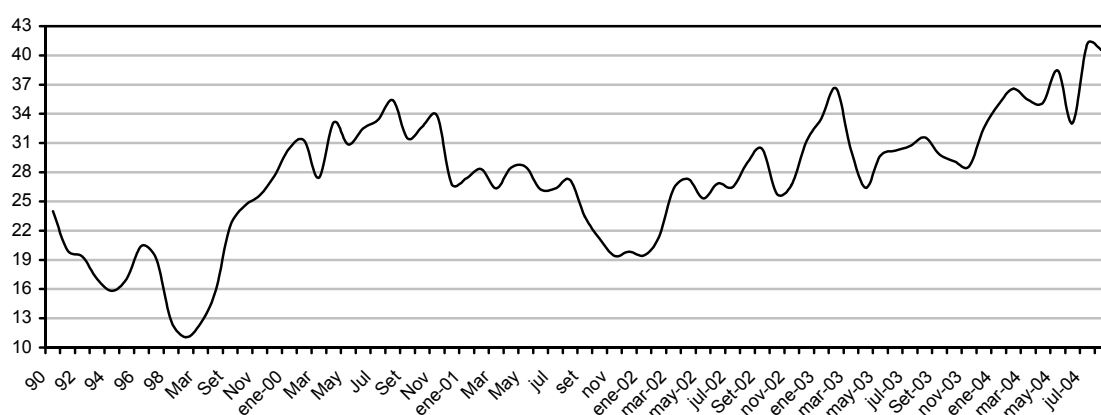

Fuente: Dpto. de Economía Internacional-GEE (en base a cifras de Reuters)

Entre los factores que influyeron para la baja en el precio del petróleo están los datos sobre la producción de Irak, que reanudó sus exportaciones de crudo a través del oleoducto del

norte del país. La producción de estas instalaciones está aproximadamente en 450.000 barriles diarios, pero supone una mejora notable, ya que Irak no había exportado petróleo por este oleoducto desde mayo pasado. También se han restablecido las exportaciones en la ciudad portuaria de Basora, al sur de Irak.

La Agencia Internacional de Energía (AIE) considera que no hay razones aparentes para que los precios sigan incrementándose ya que la oferta mundial de crudo supera a la demanda y que las reservas se están reconstituyendo, lo que aleja el riesgo de escasez.

D. Deuda Pública Externa.

El saldo de la deuda pública externa del Paraguay al 31 de agosto de 2004, medido en dólares norteamericanos, asciende a USD 2.352,5 millones. Se observa un aumento de 0,5% con respecto al saldo de julio de 2004 y un aumento del 2,5% con respecto al mismo mes del año anterior.

Durante el mes de agosto se registró una transferencia neta negativa de USD 4,9 millones, los desembolsos fueron USD 11,9 millones y los servicios totales USD 16,8 millones. Con estos resultados, los desembolsos y pagos acumulados al mes de agosto del 2004 suman USD 70,9 millones y USD 240,3 millones respectivamente, con lo que durante el período se verificaron desembolsos netos negativos de USD 169,4 millones.

-----ooo0ooo-----

ANEXO

**ESTIMADOR CIFRAS DE
NEGOCIOS
(ECN)**

ESTIMADOR CIFRAS DE NEGOCIOS ¹

A. Comportamiento del ECN al mes de Julio² del año 2004

A.1. Nivel General

El Estimador Cifra de Negocios (ECN), al mes de julio del 2004, presenta una tasa de variación acumulada de 5,5% comparada con igual período del año anterior³, esta tasa se ubica por encima del 1,5% registrada en el mismo período del año 2003.

Gráfico N° 1
Estimador Cifras de Negocios
Variación Acumulada – Julio 2004

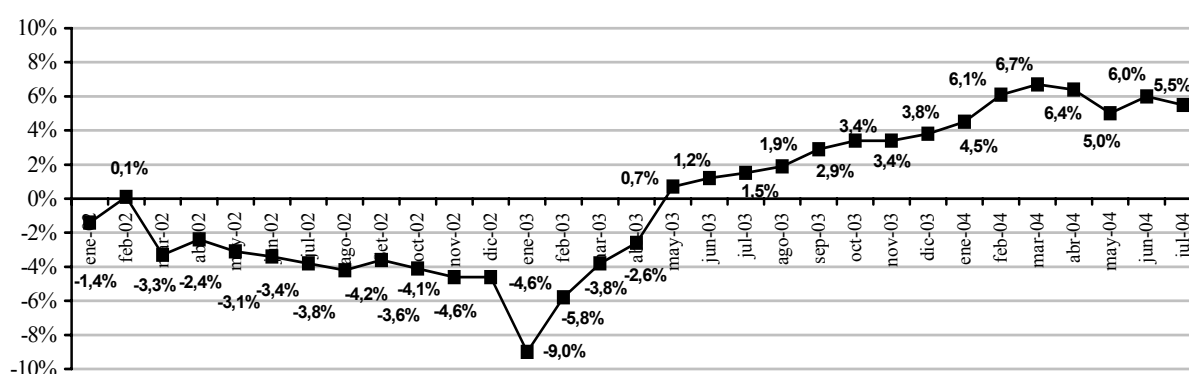

Fuente: Dpto. Cuentas Nacionales y Mercado Interno.

Por otra parte, comparando la tasa de variación interanual⁴, se puede apreciar que a partir del mes de marzo del año anterior, el ECN presenta persistentes tasas positivas interanuales, perfil registrado por última vez en el mes de septiembre del año 2002.

Este comportamiento del indicador fue influenciado principalmente por el desenvolvimiento de la rama Industrial y en menor medida por el sector Otros Servicios y el sector Comercial, presentando este último sector una desaceleración en su tasa de crecimiento principalmente en los últimos cinco meses del año en curso.

¹ El Estimador Cifras de Negocios (ECN) pretende entregar señales en el Corto Plazo sobre la evolución de las ventas de algunas Ramas de Actividad Económica, como la Industria Manufacturera, el Comercio y demás Servicios, en términos constantes, esto es, descontado el efecto precio y en forma agregada. El ECN se entrega a nivel global, permitiendo que obren las compensaciones en los sesgos inevitables que existen en las series de corto plazo. Para un mayor detalle metodológico, ver Informe Económico Mensual del mes de mayo del 2003.

² En base a cifras preliminares, sujetas a revisión.

³ Compara las ventas acumuladas al mes de julio del año 2004 respecto a las ventas acumuladas al mes de julio del año 2003.

⁴ Compara las ventas del mes considerado del año 2004 respecto al mismo mes del año anterior.

Gráfico N° 2
Estimador Cifras de Negocios
Variación Interanual - Julio 2004

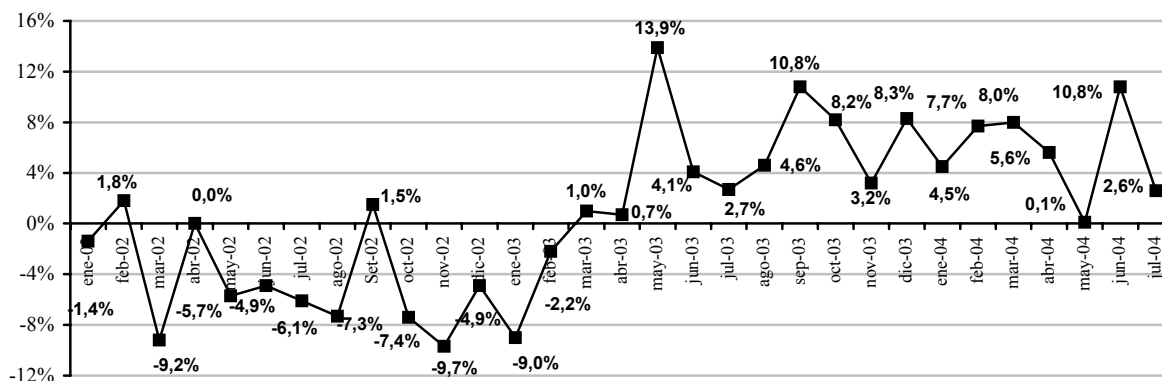

Fuente: Dpto. de Cuentas Nacionales y Mercado Interno.

Al interior de la rama Industrial, se puede observar un buen desempeño en las ventas relacionadas al grupo de productos alimenticios, bebidas y tabaco; productos textiles, prendas de vestir y calzados. En tanto que las ventas del grupo de otras industrias, registró una tasa de variación acumulada negativa, respecto a igual período del año anterior.

Asimismo, al analizar la rama económica de Otros Servicios, se observan tasas positivas de desenvolvimiento en el sub-sector comunicaciones y en los servicios básicos. Esto posibilitó un buen desempeño del sector durante los primeros siete meses del año en curso.

Por otra parte, el sector comercio presentó un comportamiento positivo en ramas relacionadas a la venta de combustibles, automotores y equipamientos del hogar. Así como también, puede observarse el mismo desempeño, pero de menor intensidad, en las ventas de los supermercados y grandes almacenes relacionados al expendio de bienes de primera necesidad.

APÉNDICE

ESTADÍSTICO

(Notas Explicativas y Cuadros)

Notas explicativas del apéndice estadístico

- Cuadros 1 al 11 **LOS CUADROS DEL SECTOR REAL:** El objetivo básico de la presentación de los cuadros del sector real, es el de proporcionar una visión general del comportamiento económico de este sector de la economía, con énfasis en los indicadores macroeconómicos de síntesis, de salarios y de precios, que son los más utilizados por economistas e instituciones públicas y privadas, que buscan conocer los aspectos resaltantes del comportamiento global de la economía.
- Cuadro 1 **PRODUCTO INTERNO BRUTO A PRECIOS DE MERCADO POR SECTORES ECONÓMICOS:** Serie del Producto Interno Bruto (PIB) y del Valor Agregado Bruto por Rama de Actividad Económica en el período 1998 en adelante, en valores constantes de 1982
- Cuadro 2 **EVOLUCION DEL PRODUCTO INTERNO BRUTO A PRECIOS DE MERCADO:** Muestra las tasas de crecimiento sectoriales interanuales y en términos globales del PIB.
- Cuadro 3 **PRODUCTO INTERNO BRUTO A PRECIOS DE MERCADO, PRODUCTO INTERNO BRUTO POR HABITANTE E INGRESO NACIONAL:** Estos indicadores están expresados en dólares corrientes y en dólares constantes del año 1982, en la serie histórica 1982 en adelante.
- Cuadro 4 **PRODUCCIÓN AGRÍCOLA:** Serie de las estimaciones realizadas por la Dirección de Censos y Estadísticas Agropecuarias del Ministerio de Agricultura y Ganadería, sobre las campañas agrícolas en términos de superficie cultivada, del rendimiento kilogramo por hectárea y la producción en toneladas de los once principales rubros agrícolas (aproximadamente 80% del Valor Agregado de la Agricultura).
- Cuadro 5 y 5 continuación **INDICADORES DE ACTIVIDAD ECONÓMICA:** Serie de índices de volumen físico mensual y promedio anual, con Año Base 1991=100, de los productos más representativos de los distintos sectores económicos. Estos índices se elaboran a partir de informaciones, proporcionadas tanto por el Sector Público como el Privado, cuya cobertura varía de acuerdo a la rama de actividad.
- Cuadro 6 **EVOLUCIÓN DEL SALARIO MÍNIMO:** Serie de Salarios Mínimos Legales establecidos por Decreto del Poder Ejecutivo en guaraníes corrientes y en guaraníes constantes de 1980. Así como también en forma de índice tanto en términos nominales como reales (base 1980=100), calculado utilizando el Índice de Precios al Consumidor (IPC).
- Cuadro 7 **ÍNDICE NOMINAL Y REAL DEL SALARIO OBRERO:** Evolución de los índices nominales y reales del Salario Obrero correspondientes a los principales sectores económicos del país, tanto del sector público como del privado. Para el cálculo del índice real (base 1980=100) se utiliza el IPC.
- Cuadro 8 **ÍNDICE NOMINAL DE TARIFAS Y PRECIOS:** Índices de precios correspondientes a servicios básicos (electricidad, agua y teléfono), combustibles (nafta común, nafta súper y gasoil), y tarifa de pasaje urbano del Área Metropolitana de Asunción.
- Cuadro 9 **ÍNDICE DE PRECIOS AL CONSUMIDOR (IPC):** Índice de Precios al Consumidor, mide variaciones de precios a lo largo del tiempo de una canasta de consumo fijo. Corresponde al Área Metropolitana de Asunción, (base 1992=100) y con una muestra representativa de 293 productos clasificados por finalidad de los gastos de consumo. Se presenta en forma de inflación mensual, acumulada en cada año e interanuales, a partir de la variación del índice general.
- Cuadro 10 y 10 Continuación **ÍNDICE DE PRECIOS AL CONSUMIDOR (IPC):** Serie de índices de precios al consumidor desde el punto de vista de su estructura. Existen 7 agrupaciones, que a su vez están distribuidas en varios grupos. Los principales grupos corresponden a las agrupaciones de Alimentación, Vestido y Calzado, Vivienda, Gastos en Salud, Transporte, Educación y Lectura y Gastos Varios del IPC.
- Cuadro 11 **ÍNDICE DE PRECIO DEL PRODUCTOR (IPP):** Serie del Índice de Precios del Productor (IPP) de cobertura nacional, que mide la evolución de precios de bienes transados en la economía en el primer canal de comercialización. Incluye bienes nacionales como bienes importados. La agregación del IPP se realizó de acuerdo a la Clasificación Central de Productos (CPC), basado fundamentalmente en características físicas de los bienes.

Cuadro 12 al 20	<p>SECTOR MONETARIO: Las variables monetarias presentan los datos financieros de una economía de manera a facilitar el análisis de los pasivos monetarios del país, en particular, la evaluación del comportamiento de los agregados monetarios y su interacción con la actividad económica en general. Además, los datos monetarios revisten particular importancia porque facilitan la formulación, ejecución y supervisión de la política monetaria y con ello poder anticipar los efectos reales o nominales de la implementación de las distintas medidas de política económica adoptadas.</p> <p>Los datos referidos a variables monetarias se basan en las cuentas del “Panorama Monetario” que consolida las cuentas del Banco Central y las del Sistema Bancario. Estas variables reflejan la cantidad de pasivos monetarios del país y cuales son las fuentes de cambio (expansión ó contracción). También sirven para reflejar el grado de profundización financiera de la economía a fin de determinar la importancia relativa de las unidades institucionales creadoras de “pasivos monetarios”.</p>
Cuadro 12	<p>BALANCE MONETARIO DEL BCP: Activos Internacionales Netos: Activos en el exterior del BCP menos los pasivos del BCP con el exterior. Los Activos Internos Netos Comprenden:</p> <ul style="list-style-type: none">✓ Crédito Neto al Sector Público: Créditos menos los depósitos al gobierno general y al resto del sector público. El gobierno general incluye la administración central, las entidades descentralizadas y la seguridad social. El resto del sector público incluye a las empresas públicas y a los gobiernos locales.✓ Crédito Neto al Sistema Bancario: Préstamos menos los depósitos del sistema bancario con el BCP.✓ Instrumento de Regulación Monetaria (IRM): Títulos-valores de deuda emitidos por el BCP, tales como letras de regulación monetaria y cartas de compromiso y Call Money Pasivo.✓ Call Money Pasivo: Instrumento de deuda de corto plazo del BCP.✓ Otros Activos y Pasivos: Cuenta capital y reservas del BCP, Crédito Neto al Resto del Sistema Financiero, Pasivos Externos de Mediano y Largo Plazo y los Activos y Pasivos no Clasificados. <p>Billetes y Monedas en Circulación (M0): Billetes y monedas emitidos por el BCP y en circulación en la economía.</p> <p>Reservas Bancarias: Depósitos bancarios en moneda nacional en el BCP y los depósitos de encaje legal en moneda nacional de las empresas financieras en el BCP.</p> <p>Base Monetaria: Billetes y Monedas en Circulación (M0) y las Reservas Bancarias en el BCP.</p>
Cuadro 13	<p>INSTRUMENTOS DE REGULACIÓN MONETARIA: Comprende montos y tasas de colocación, según plazos, así como también el rendimiento promedio ponderado de dichos instrumentos.</p>
Cuadro 14	<p>OPERACIONES CAMBIARIAS DEL BCP: Operaciones de compra y venta de divisas del BCP al sector financiero, sector público y otras operaciones (entidades binacionales, organismos multilaterales).</p>
Cuadro 15	<p>AGREGADOS MONETARIOS: Base Monetaria (BM): Billetes y Monedas en Circulación (M0) y las Reservas bancarias en el BCP.</p> <p>Billetes y Monedas en Circulación (M0): Billetes y monedas emitidos por el BCP y en circulación en la economía.</p> <p>Medio Circulante (M1): Billetes y Monedas en Poder del Público y los depósitos en cuenta corriente del sector privado. Los Billetes y Monedas en Poder de Público lo constituyen los billetes y monedas en circulación menos el efectivo en poder de los bancos.</p> <p>Depósitos de Ahorro: Depósitos a la vista del sector privado en el sistema bancario.</p> <p>Depósitos a plazo: Depósitos del sector privado a plazo en el sistema bancario, basados en la emisión de instrumentos no negociables.</p> <p>Certificados de Depósitos de Ahorro (CDA): Certificados de depósitos del sector privado negociables con endoso emitidos por el sistema bancario y las empresas financieras.</p> <p>Oferta Monetaria (M2): Medio circulante (M1) y el cuasidinero. Este último, comprende los depósitos de ahorro, depósitos a plazo y los certificados de depósitos de ahorro.</p> <p>Depósitos en moneda extranjera: Depósitos en moneda extranjera del sector privado, ya sean en cuenta corriente, a la vista o a plazos.</p> <p>Oferta Monetaria Ampliada (M3): Oferta monetaria (M2), más los depósitos en moneda extranjera.</p>
Cuadros 16	<p>AGREGADOS MONETARIOS: Las tasas de variación mensual e interanual de los diferentes agregados monetarios (BM, M0, M1, M2, M3).</p>
Cuadro 17	<p>DEPÓSITOS DEL SECTOR PRIVADO EN EL SISTEMA BANCARIO: Depósitos del sector privado tanto en moneda nacional como extranjera y su participación porcentual sobre el total de depósitos expresados en moneda nacional. Los depósitos en moneda nacional son los captados tanto por los bancos como por las empresas financieras. Los depósitos en moneda extranjera son los captados solamente por los bancos.</p>

Cuadro 18	DEPOSITOS TOTALES EN EL SISTEMA BANCARIO: Depósitos del sector privado y del sector público tanto en moneda nacional como extranjera y su participación porcentual sobre el total de depósitos expresados en moneda nacional.
Cuadro 19	CRÉDITO DEL SECTOR BANCARIO AL SECTOR PRIVADO: Total de saldos de los créditos, tanto en moneda nacional como en moneda extranjera, otorgados por el sistema bancario al sector privado
Cuadros 20 y 21	VARIACIÓN DEL CRÉDITO Y DEPÓSITOS DEL SECTOR PRIVADO EN EL SISTEMA BANCARIO: Las variaciones mensuales e interanuales de los Crédito y Depósitos.
Cuadros 21 al 25	SECTOR FINANCIERO: Proveen información al público respecto al desenvolvimiento de los bancos y otras entidades financieras del sistema financiero nacional. Así se provee información respecto a depósitos y créditos al sector privado, tasas de interés de los bancos y empresas financieras y evolución de la comercialización de valores financieros en la bolsa de valores.
Cuadro 22	TASAS EFECTIVAS DE INTERÉS: Promedio mensual de tasas activas y pasivas en % anual, elaborados en base a informes mensuales recibidos de la Superintendencia de Bancos. Adicionalmente, se calcula el margen de intermediación o spread bancario, definido como la diferencia entre tasas activas y pasivas.
Cuadro 23	OPERACIONES DE LA BOLSA DE VALORES DE ASUNCIÓN: Total de operaciones de la Bolsa de Valores de Asunción agrupados por instrumentos transados.
Cuadro 24	PRINCIPALES INDICADORES DEL SISTEMA BANCARIO. Ratios mensuales de Morosidad, Solvencia, Rentabilidad, Eficiencia, Liquidez e Intermediación del Sistema Bancario Nacional, elaborados en base a los balances consolidados de los bancos, proveídos por la Superintendencia de Bancos.
Cuadro 25	PRINCIPALES INDICADORES DE LAS EMPRESAS FINANCIERAS. Ratios mensuales de Morosidad, Solvencia, Rentabilidad, Eficiencia, Liquidez e Intermediación de las Empresas Financieras, elaborados en base a los balances consolidados de las empresas, proveídos por la Superintendencia de Bancos.
Cuadros 26 al 28	SECTOR FISCAL: Se presenta el comportamiento de los gastos e ingresos de la Administración Central, así como el resultado fiscal (déficit/superavit). Al mismo tiempo se cuantifican las fuentes de financiamiento más importantes, como ser la Deuda Interna y la evolución de los depósitos del mismo en el BCP.
Cuadro 26	TRANSACCIONES DEL SISTEMA FINANCIERO CON EL RESTO DEL MUNDO: Proveen información respecto al desenvolvimiento de los bancos de plaza acerca de los activos y pasivos, que se obtienen de la SB. El mismo esta elaborado de acuerdo a criterios de Balanza de Pagos, transacciones con no residentes. Asimismo, el presente cuadro nos proporciona información acerca de la Inversión Extranjera Directa del sistema bancario en el país, tanto de saldos de flujos.
Cuadro 27	DEUDA INTERNA DEL SECTOR PÚBLICO Y PRIVADO CON EL BCP. Saldos de deudas con el BCP de las distintas instituciones (Ministerios, Entidades Descentralizadas, Gobiernos Locales, Empresas Públicas y entidades del Sector Público Financiero), tanto en moneda nacional como en moneda extranjera. Se utiliza el tipo de cambio contable del BCP de fin de mes.
Cuadro 28	DEPÓSITOS DEL SECTOR PÚBLICO NO FINANCIERO EN EL BCP. Depósitos que cada una de las instituciones del sector público tiene con el BCP, incluyendo depósitos en dólares al tipo de cambio contable del BCP a fin de mes.
Cuadro 29	EJECUCIÓN PRESUPUESTARIA DEL GOBIERNO CENTRAL. Presentación Recaudado/Obligado, elaborado a partir de informes del Ministerio de Hacienda. Se detallan los principales ingresos recaudados y gastos obligados del Gobierno Central, el total de los mismos y el déficit o superávit.
Cuadros 30 al 45	SECTOR EXTERNO: La economía Internacional puede ser dividida en dos grandes subcampos: el comercio internacional y las finanzas internacionales. El comercio internacional considera las transacciones reales de la economía internacional que implican movimiento físico de bienes o un compromiso tangible de recursos. El análisis financiero internacional pone el acento en el lado monetario de la economía internacional. Los cuadros del sector externo tienen informaciones respecto a ambas áreas. Se presentan las transacciones externas (balanza de pagos), por un lado, y las tenencias de activos y pasivos financieros externos (posición de inversión internacional), por el otro. Luego se encuentran los cuadros de exportaciones e importaciones, precios internacionales de algunos productos básicos, la deuda pública externa, los ingresos de divisas generados por las empresas binacionales y la colocación de reservas

internacionales, también se detalla el stock de reservas internacionales y finalmente se presenta el cuadro referente a tipo de cambio nominal y real.

Cuadros 30 al 33

BALANZA DE PAGOS: Elaboradas -en buena medida- conforme directrices de la quinta edición del *Manual de Balanza de Pagos (MBP5)* del Fondo Monetario Internacional (FMI). La cuenta corriente incluye: bienes; servicios (transporte, viajes y otros servicios); renta (del trabajo y de la inversión); y transferencias corrientes. La cuenta capital y financiera comprende: transferencias de capital; inversión directa (neta); inversión de cartera; otro capital (dividido en capital a largo plazo y corto plazo); errores y omisiones; y activos de reserva.

Bienes : Los datos provienen de despachos aduaneros registrados por aduanas a nivel nacional y procesados por el BCP. Adicionalmente, se obtiene información de exportaciones e importaciones de energía eléctrica de la ANDE, de bienes adquiridos en puertos, a través de encuestas, y de bienes adquiridos por las empresas binacionales hidroeléctricas. Finalmente, con base a publicaciones internacionales, encuesta de hogares y estudios especiales realizados por técnicos del BCP, se estiman las importaciones y exportaciones de mercancías no registradas por las aduanas.

Servicios: Los datos de Transportes se estiman a partir de la base de datos de comercio exterior del BCP. El rubro Viajes se estima sobre la base de información suministrada por el Departamento de Migraciones de la Policía y encuestas de Gastos de viajeros. Los datos de Comunicaciones se obtienen de la ANTELCO y empresas privadas de telefonía celular. La información de Seguros se obtiene de la Superintendencia de Seguros. Los datos de Servicios Financieros se obtienen de los balances de las instituciones del sistema financiero presentados a la Superintendencia de Bancos y Financieras. En lo que se considera a comisiones de la Deuda Pública Externa, del Ministerio de Hacienda. Las empresas binacionales hidroeléctricas proporcionan información de sus pagos por regalías y por otros servicios. Los servicios del gobierno se estiman a partir de información suministrada por el Ministerio de Relaciones Exteriores y por embajadas acreditadas en el país. Información parcial de los demás servicios es estimada sobre la base de encuestas anuales especializadas a empresas públicas y privadas.

Renta: La remuneración de empleados procede de informes oficiales de empresas binacionales hidroeléctricas. Las utilidades distribuidas y/o no distribuidas se estiman a partir de la información de la Superintendencia de Bancos (SB), para las empresas financieras de inversión directa, de información de la Superintendencia de Seguros, para las empresas de seguros de inversión directa, y de encuestas realizadas por el BCP y balances, en el caso de las empresas privadas no financieras de inversión directa. Los intereses de la deuda pública externa de mediano y largo plazo se obtienen del Sistema de Gestión y Administración de la Deuda Externa (SIGADE), que mide la renta contractual, pagada y no pagada en su fecha de vencimiento (deuda del BCP, Gobierno, y otras instituciones del sector público financiero y no financiero). La empresa pública ANDE proporciona información de su deuda externa con bancos privados, no registrada en el SIGADE. Las empresas binacionales hidroeléctricas proporcionan información de los intereses derivados de los atrasos en el cumplimiento de los derechos y obligaciones contractuales con el Gobierno y con la empresa pública ANDE. Los intereses sobre los activos de reserva se obtienen del Departamento de Contabilidad de la contabilidad del BCP. Los intereses del sector privado financiero se obtienen de la SBF y los del sector privado no financiero de encuestas a las principales empresas y de información oficial del Banco de Pagos Internacionales.

Transferencias corrientes: La información de las transferencias oficiales y privadas se estima a partir de encuestas dirigidas a organismos internacionales, embajadas y consulados acreditados en el país, así como publicaciones oficiales de los donantes. A partir del 2000, el BCP estima las remesas de trabajadores sobre la base de un estudio especial realizado por el BCP en dicho año, cuyos resultados se han incorporado en la balanza de pagos desde 1995.

Transferencias de capital: La información de las transferencias oficiales se obtiene gracias a encuestas dirigidas a organismos internacionales, embajadas y consulados acreditados en el país.

Inversión Directa: Los flujos se estiman a partir de la información de la SB, para las empresas financieras, de información de la Superintendencia de Seguros, para las empresas de seguros, y de encuestas realizadas por el BCP y balances, en el caso de las empresas privadas no financieras.

Inversión de cartera: Los flujos se sustentan en balances de las empresas y en información de encuestas realizadas por el BCP.

Otra Inversión: La información de flujos de deuda pública externa de mediano y largo plazo proviene del SIGADE, que registra los desembolsos y amortización contractual, pagada y no pagada en su fecha de vencimiento, de la deuda del BCP, el Gobierno, y otras instituciones del sector público financiero y no financiero. La empresa pública ANDE proporciona información de su deuda externa con bancos privados, no registrada en el SIGADE. Las empresas binacionales hidroeléctricas proporcionan información de los atrasos en el cumplimiento de sus derechos y obligaciones contractuales con el Gobierno y con la empresa pública ANDE. Los activos y pasivos del sector privado financiero (préstamos, moneda y depósitos y otros) se obtienen de la SB y los del sector privado no financiero de encuestas a las principales empresas y de información oficial del Banco de Pagos Internacionales.

Activos de Reserva: Los activos de reserva se obtienen de la contabilidad del BCP.

Financiamiento excepcional (utilizado en la presentación analítica) : Los datos incluyen préstamos en efectivo al Gobierno para apoyar la caja fiscal, cuotas vencidas e impagas y regularización de atrasos. La información es obtenida de la base de datos de la deuda pública externa de mediano y largo plazo.

Cuadro 34 y 35

POSICIÓN DE INVERSIÓN INTERNACIONAL (PII): es elaborada principalmente conforme con las directrices de la quinta edición del *Manual de Balanza de Pagos (MBP5)* del Fondo Monetario Internacional. Los datos de la PII son consistentes con los correspondientes rubros de la cuenta

financiera de la balanza de pagos y comprenden en principio todas los activos y pasivos entre los residentes en Paraguay y los no residentes. Los activos son desagregados en inversión directa en el extranjero, inversión de cartera, instrumentos financieros derivados, otra inversión (dividida en créditos comerciales, préstamos, moneda y depósitos y otros activos), y activos de reserva. Los pasivos son desagregados en inversión directa en la economía declarante, inversión de cartera, instrumentos financieros derivados, y otra inversión (dividida en créditos comerciales, préstamos, moneda y depósitos y otros pasivos).

Cuadro 36 y 37 **EXPORTACIONES:** Son utilizados despachos finiquitados proveídos por la Dirección General de Aduanas (DGA). Estos constituyen la fuente primaria de información utilizada para la elaboración de las estadísticas de exportación e importación registrada.

Cuadro 38 **PRECIOS INTERNACIONALES:** Evolución de los precios internacionales de la soja y el algodón. En ambos productos se agregan columnas auxiliares de precio expresados en USD por toneladas para hacerlos comparables. La información es extraída del servicio de información REUTERS.

Cuadro 39 **IMPORTACIONES:** Son utilizados despachos finiquitados proveídos por la Dirección General de Aduanas (DGA). Estos constituyen la fuente primaria de información utilizada para la elaboración de las estadísticas de exportación e importación registrada.

Cuadro 40 **IMPORTACIONES POR TIPO DE BIENES:** Son utilizados despachos finiquitados proveídos por la Dirección General de Aduanas (DGA). Clasificados según su utilización.

Cuadro 41 **DEUDA PUBLICA EXTERNA:** La deuda pública externa de mediano y largo plazo (DPE) cubre los pasivos en posesión de no residentes que requieren del pago de los intereses y/o el principal en el futuro. La deuda pública incluye el Banco Central del Paraguay (BCP), Gobierno General, Empresas Públicas no Financieras, y Empresas Públicas Financieras. Los pasivos incluidos en la DPE se refieren a préstamos e instrumentos contratados con un plazo de pago superior a un año. En principio, no existe deuda privada garantizada por el sector público. Toda la información es extraída de la base de datos compartida por el Ministerio de Hacienda y el Banco Central del Paraguay.

Cuadro 42 **INGRESO DE DIVISAS – ENTIDADES BINACIONALES:** Flujo de divisas que las dos empresas hidroeléctricas binacionales: Itaipú y Yacyretá generan (concepto caja).

Cuadro 43 **ACTIVOS DE RESERVAS INTERNACIONALES:** Las reservas internacionales netas son el resultado de la diferencia entre las reservas brutas y los pasivos de corto plazo del BCP con no residentes. Las reservas brutas comprenden oro, divisas (billetes y moneda extranjera, depósitos a la vista y a plazo) y otros activos de reserva (Derechos Especiales de Giro, saldos de la Asociación Latinoamericana de Integración (ALADI), inversiones en valores). Los saldos pasivos de corto plazo con no residentes derivados de las operaciones de ALADI constituyen los pasivos de corto plazo. Las reservas internacionales no denominadas en dólares de los EE.UU. se valoran a la cotización contable promedio de las divisas respecto al dólar correspondiente al día hábil anterior a la fecha de la referencia.

Cuadro 44 **INTERESES COBRADOS:** El interés generado por las colocaciones del BCP de las Reservas Internacionales Netas en el exterior.

Cuadro 45 **TIPO DE CAMBIO NOMINAL Y REAL:** A partir de abril de 2004, se incluye una serie modificada del Índice de Tipo de Cambio Efectivo Real. La serie fue modificada para incorporar a la Zona Euro en reemplazo de Alemania. Así mismo, el nuevo indicador utiliza como año base el promedio del año 1995 y se calcula utilizando la metodología de paridad de poder de compra.

$$ITCER = \sum_{i=1}^n ITCN_i * \frac{IPP_i^{ext}}{IPC_{py}} * \omega_i$$

En donde:

ITCER: Índice del Tipo de Cambio Efectivo Real.

ITCN_i: Índice del Tipo de Cambio Nominal del Guaraní con respecto a la moneda del país i.

IPP_i^{ext}: Índice del precio al productor o al por mayor del país i.

IPC_{py}: Índice del precio al consumidor del Paraguay.

ω_i: Participación comercial del país i en el comercio del Paraguay, definido como

$$(M_i + X_i) / (M_i + X_i)$$

CUADRO N° 1
PRODUCTO INTERNO BRUTO A PRECIOS DE MERCADO.
POR SECTORES ECONOMICOS.

En millones de guaraníes constantes de 1982.

<u>Sector Económico</u>	<u>1998</u>	<u>1999</u>	<u>2000</u>	<u>2001</u>	<u>2002</u>	<u>2003*</u>
Agricultura	188.075	195.598	178.972	212.440	212.015	244.453
Ganadería	87.155	89.115	90.905	90.272	89.730	87.935
Explotación Forestal	31.079	31.298	32.236	31.269	29.080	29.952
Caza y pesca	1.554	1.585	1.617	1.641	1.668	1.651
Sub-total producción Bienes agropecuarios	307.863	317.596	303.730	335.622	332.493	363.991
Minería	5.368	5.487	5.623	4.768	4.148	4.406
Industria	159.037	159.078	160.740	162.830	157.668	156.091
Construcción	60.965	62.489	63.763	49.289	43.867	46.367
Sub-total producción bienes	225.370	227.054	230.126	216.887	205.683	206.864
Total producción bienes	533.233	544.650	533.856	552.509	538.176	570.856
Electricidad	58.049	67.685	73.451	73.671	73.450	71.247
Agua y servicios sanitarios	5.826	5.605	5.576	5.872	6.077	6.235
Transporte y comunicaciones	55.788	57.238	63.482	68.941	69.693	68.299
Sub-total servicios básicos	119.663	130.528	142.509	148.484	149.220	145.781
Comercio y finanzas	268.545	243.931	231.920	237.600	229.294	232.060
Gobierno general	63.620	67.736	70.601	68.256	61.089	56.385
Viviendas	31.253	31.878	32.516	32.843	33.336	33.669
Otros servicios	108.625	111.667	115.014	117.315	119.075	120.265
Sub-total servicios	472.043	455.212	450.051	456.014	442.794	442.379
Total producción servicios	591.706	585.740	592.560	604.498	592.014	588.160
PRODUCTO INTERNO BRUTO A PRECIOS DE MERCADO	1.124.939	1.130.390	1.126.416	1.157.007	1.130.190	1.159.016

Fuente: Dpto. de Cuentas Nacionales y Mercado Interno.

* Cifras provisionales sujetas a variación

CUADRO N° 1 (continuación)
PRODUCTO INTERNO BRUTO A PRECIOS DE MERCADO.
POR SECTORES ECONÓMICOS.

En millones de guaraníes corrientes

<u>Sector Económico</u>	<u>1998</u>	<u>1999</u>	<u>2000</u>	<u>2001</u>	<u>2002</u>	<u>2003*</u>
Agricultura	3.492.447	3.714.613	4.180.900	4.000.633	4.713.984	7.026.111
Ganadería	1.470.122	1.563.634	1.747.111	1.813.183	1.964.413	2.493.598
Explotación Forestal	725.008	767.140	812.233	818.030	833.066	1.001.561
Caza y pesca	28.837	22.294	23.823	31.212	35.152	49.564
Sub-total producción Bienes agropecuarios	5.716.414	6.067.681	6.764.067	6.663.058	7.546.615	10.570.834
Minería	79.517	89.004	97.210	85.834	87.863	105.191
Industria	3.631.450	3.272.088	3.689.200	4.011.625	4.474.992	5.274.929
Construcción	1.433.115	1.502.860	1.615.069	1.310.876	1.432.784	1.793.112
Sub-total producción bienes	5.144.082	4.863.952	5.401.479	5.408.335	5.995.639	7.173.232
Total producción bienes	10.860.496	10.931.633	12.165.546	12.071.393	13.542.254	17.744.066
Electricidad	1.068.837	1.313.788	1.548.050	1.683.121	1.923.070	2.095.610
Agua y servicios sanitarios	80.024	81.140	87.669	100.070	118.694	134.273
Transporte y comunicaciones	913.930	1.063.408	1.303.176	1.486.145	1.679.619	1.862.631
Sub-total servicios básicos	2.062.791	2.458.336	2.938.895	3.269.336	3.721.383	4.092.514
Comercio y finanzas	6.309.929	5.887.118	6.250.354	6.772.538	8.189.437	9.998.780
Gobierno general	1.181.823	1.360.334	1.537.825	1.588.464	1.570.948	1.714.237
Viviendas	515.756	561.527	610.087	687.613	695.289	771.727
Otros servicios	2.506.189	2.945.343	3.418.267	3.729.500	4.257.592	4.484.225
Sub-total servicios	10.513.697	10.754.322	11.816.532	12.778.115	14.713.266	16.968.969
Total producción servicios	12.576.488	13.212.657	14.755.427	16.047.451	18.434.649	21.061.483
PRODUCTO INTERNO BRUTO A PRECIOS DE MERCADO	23.436.984	24.144.290	26.920.974	28.118.844	31.976.903	38.805.548

Fuente: Dpto. de Cuentas Nacionales y Mercado Interno.

* Cifras provisionales sujetas a variación

CUADRO Nº 2
EVOLUCION DEL PRODUCTO INTERNO BRUTO
POR RAMA DE ACTIVIDAD ECONOMICA

<u>Sector Económico</u>	<i>Variación porcentual</i>						
	<u>1997</u>	<u>1998</u>	<u>1999</u>	<u>2000</u>	<u>2001</u>	<u>2002</u>	<u>2003*</u>
Agricultura	5,8	0,7	4,0	(8,5)	18,7	(0,2)	15,3
Ganadería	5,5	(0,8)	2,2	2,0	(0,7)	(0,6)	(2,0)
Explotación Forestal	2,0	0,2	0,7	3,0	(3,0)	(7,0)	3,0
Caza y pesca	3,0	2,0	2,0	2,0	1,5	1,6	(1,0)
Sub-total producción							
Bienes agropecuarios	5,3	0,2	3,2	(4,4)	10,5	(0,9)	9,5
Minería	2,0	2,5	2,2	2,5	(15,2)	(13,0)	6,2
Industria	(0,2)	1,0	0,0	1,0	1,3	(3,2)	(1,0)
Construcción	1,0	1,0	2,5	2,0	(22,7)	(11,0)	5,7
Sub-total producción bienes	0,2	1,0	0,7	1,4	(5,8)	(5,2)	0,6
Total producción bienes	3,1	0,6	2,1	(2,0)	3,5	(2,6)	6,1
Electricidad	4,5	2,1	16,6	8,5	0,3	(0,3)	(3,0)
Agua y servicios sanitarios	(3,9)	(3,7)	(3,8)	(0,5)	5,3	3,5	2,6
Transporte y comunicaciones	3,8	3,0	2,6	10,9	8,6	1,1	(2,0)
Sub-total servicios básicos	3,7	2,2	9,1	9,2	4,2	0,5	(2,3)
Comercio y finanzas	0,2	(4,2)	(9,2)	(4,9)	2,4	(3,5)	1,2
Gobierno general	7,0	(2,0)	6,5	4,2	(3,3)	(10,5)	(7,7)
Viviendas	2,0	2,0	2,0	2,0	1,0	1,5	1,0
Otros servicios	3,0	2,0	2,8	3,0	2,0	1,5	1,0
Sub-total servicios	1,8	(2,1)	(3,6)	(1,1)	1,3	(2,9)	(0,1)
Total producción servicios	2,2	(1,3)	(1,0)	1,2	2,0	(2,1)	(0,7)
PRODUCTO INTERNO BRUTO							
A PRECIOS DE MERCADO	2,6	(0,4)	0,5	(0,4)	2,7	(2,3)	2,6

Fuente: Dpto. de Cuentas Nacionales y Mercado Interno.

* Cifras provisionales

CUADRO N° 3

Años	Producto Interno Bruto A Precios de Mercado En Millones de Dólares		Producto Interno Bruto Por Habitante. En Dólares		Ingreso Nacional En Millones de Dólares		Ingreso Nacional por Habitante. En Dólares	
	USD Corrientes	USD Constantes*/	USD Corrientes	USD Constantes*/	USD Corrientes	USD Constantes*/	USD Corrientes	USD Constantes*/
	1982	5.419	5.419	1.641	1.641	4.579	4.579	1.386
1983	5.604	5.257	1.647	1.545	4.834	4.559	1.421	1.340
1984	4.387	5.418	1.252	1.546	3.727	4.589	1.064	1.310
1985	3.161	5.634	876	1.561	2.652	4.735	735	1.312
1986	3.547	5.634	953	1.513	2.953	4.717	793	1.267
1987	3.733	5.878	972	1.530	2.973	4.695	774	1.222
1988	3.951	6.252	997	1.577	3.307	5.092	835	1.285
1989	4.115	6.614	1.006	1.618	3.521	5.268	861	1.288
1990	5.285	6.819	1.253	1.616	4.525	5.740	1.073	1.361
1991	6.254	6.987	1.443	1.612	5.472	5.863	1.263	1.353
1992	6.447	7.113	1.448	1.597	5.511	5.829	1.238	1.309
1993	6.841	7.407	1.495	1.619	5.870	6.099	1.283	1.333
1994	7.857	7.636	1.672	1.625	6.695	6.233	1.425	1.326
1995	8.970	7.996	1.858	1.656	7.579	6.466	1.570	1.339
1996	9.637	8.097	1.945	1.634	8.174	6.570	1.650	1.326
1997	9.607	8.306	1.889	1.633	8.143	6.765	1.601	1.330
1998	8.594	8.272	1.647	1.585	7.333	6.773	1.405	1.298
1999	7.741	8.312	1.445	1.552	6.615	6.848	1.235	1.279
2000	7.727	8.282	1.406	1.507	6.655	6.837	1.211	1.244
2001	6.850	8.507	1.216	1.510	5.821	6.956	1.033	1.235
2002/**	5.595	8.310	969	1.439	4.879	6.902	845	1.195
2003/**	6.030	8.522	1.019	1.440	5.200	7.008	879	1.184

Fuente: Dpto. de Cuentas Nacionales y Mercado Interno.

*/ Constantes de 1982.

**/Para el cálculo del PIB per cápita se sigue usando los datos derivados del censo del 92

CUADRO N° 4
PRODUCCION AGRICOLA

Productos	1995/96	1996/97	1997/98	1998/99	1999/00	2000/01	2001/02*	2002/03*	2003/04*	Var 03/04(%)
Algodón										
Superficie (Has.)	306.632	110.697	202.000	166.204	194.760	297.865	169.671	186.405	342.979	84,00
Producción (Ton.)	329.751	139.096	222.000	202.283	246.594	294.444	123.667	172.760	300.000	73,65
Rendimiento (Kg/ha.)	1.075	1.257	1.099	1.217	1.266	989	729	927	875	-5,61
Arroz c/ riego										
Superficie (Has.)	20.790	22.025	20.860	27.770	26.252	26.680	27.026	30.303	31.011	2,34
Producción (Ton.)	76.282	81.465	80.921	128.093	101.049	106.179	104.973	110.250	125.001	13,38
Rendimiento (Kg/ha.)	3.669	3.699	3.879	4.613	3.849	3.980	3.884	3.638	4.031	10,80
Caña de Azúcar (Uso Indust.)										
Superficie (Has.)	57.000	57.815	58.000	61.173	59.450	59.580	60.244	62.255	69.914	12,30
Producción (Ton.)	2.736.000	2.795.000	2.800.000	2.872.271	2.244.900	2.396.180	3.007.212	3.260.475	3.637.000	11,55
Rendimiento (Ton/ha.)	48.000	48.344	48.276	46.953	37.761	40.218	49.917	52.373	52.021	-0,67
Girasol										
Superficie (Has.)	44.000	47.875	62.003	52.154	70.800	30.372	25.768	24.722	27.700	12,05
Producción (Ton.)	68.900	45.548	81.372	72.536	81.950	39.862	36.013	33.837	42.000	24,12
Rendimiento (Kg/ha.)	1.566	951	1.312	1.391	1.157	1.312	1.398	1.369	1.516	10,74
Maíz										
Superficie (Has.)	324.601	384.114	355.600	356.602	331.725	406.365	369.960	442.600	388.500	-12,22
Producción (Ton.)	654.074	1.055.661	873.900	817.233	647.270	947.167	867.270	1.055.536	987.500	-6,45
Rendimiento (Kg/ha.)	2.015	2.748	2.458	2.292	1.951	2.331	2.344	2.385	2.542	6,58
Mandioca										
Superficie (Has.)	190.847	220.006	236.696	247.946	201.792	243.075	258.164	284.383	276.500	-2,77
Producción (Ton.)	2.480.100	3.155.000	3.300.000	3.694.395	2.719.410	3.568.006	4.430.331	4.668.804	4.452.000	-4,64
Rendimiento (Kg/ha.)	12.995	14.341	13.942	14.900	13.476	14.679	17.161	16.417	16.101	-1,92
Maní										
Superficie (Has.)	29.423	24.083	30.300	30.988	29.330	30.254	29.059	33.410	30.000	-10,21
Producción (Ton.)	29.281	31.084	29.805	28.382	22.045	27.601	26.630	30.644	28.250	-7,81
Rendimiento (Kg/ha.)	995	1.291	984	916	752	912	916	917	942	2,73
Poroto										
Superficie (Has.)	70.499	73.930	57.160	57.584	54.504	62.505	65.970	73.205	65.000	-11,21
Producción (Ton.)	52.327	67.587	40.004	43.098	36.624	52.708	53.961	64.961	58.000	-10,72
Rendimiento (Kg/ha.)	742	914	700	748	672	843	818	887	892	0,56
Soja										
Superficie (Has.)	833.005	939.652	1.086.043	1.165.748	1.176.460	1.350.000	1.445.365	1.474.178	1.481.000	0,46
Producción (Ton.)	2.394.794	2.670.003	2.855.742	3.053.005	2.980.058	3.511.049	3.300.000	4.204.865	4.000.000	-4,87
Rendimiento (Kg/ha.)	2.875	2.841	2.629	2.619	2.533	2.601	2.283	2.852	2.701	-5,29
Tabaco										
Superficie (Has.)	5.000	7.825	7.800	6.911	3.235	6.983	5.347	6.894	7.890	14,45
Producción (Ton.)	8.156	14.024	13.700	10.920	4.486	12.508	9.776	12.794	11.977	-6,39
Rendimiento (Kg/ha.)	1.631	1.792	1.756	1.580	1.387	1.791	1.828	1.856	1.518	-18,21
Trigo										
Superficie (Has.)	221.415	224.046	200.700	187.900	127.680	159.342	245.410	310.931	254.200	-18,25
Producción (Ton.)	543.435	400.189	229.173	180.088	231.119	220.055	359.236	536.754	495.870	-7,62
Rendimiento (Kg/ha.)	2.454	1.786	1.142	958	1.810	1.381	1.464	1.726	1.951	13,04

Fuente: Síntesis Estadística de la Dirección de Censos y Estadísticas Agropecuarias - M.A.G.

* Cifras estimadas al 11 de marzo de 2004

CUADRO N° 5
INDICADORES DE ACTIVIDAD ECONOMICA
 Índice Base Enero 1991 = 100

Año	Sector Pecuario				Sector Forestal			Sector Industrial		
	Comer.	Leche recib.	Aves		Carbón	Guías de		Frigor.	Leche Larga	Harina de
	en feria	en planta	faenadas	Huevo		traslado	Leña			
2000 Prom.	136	271	295	38	284	197	25	462	170	163
Ene	151	251	296	37	222	98	21	332	118	173
Feb	166	240	313	37	215	231	16	466	125	178
Mar	149	258	306	39	217	176	34	489	144	122
Abr	130	241	279	38	219	121	21	432	148	133
May	139	270	290	37	216	315	16	514	188	185
Jun	135	270	271	39	220	186	21	487	194	185
Jul	131	280	245	39	250	277	38	501	184	145
Ago	119	272	271	39	259	214	28	469	145	174
Sep	120	287	265	36	286	205	30	396	171	167
Oct	127	288	319	35	409	192	16	453	192	183
Nov	124	307	382	36	593	210	19	526	229	173
Dic	145	289	303	38	304	140	34	473	207	134
2001 Prom.	116	279	288	40	246	159	50	506	156	130
Ene	133	285	301	40	268	185	49	419	146	145
Feb	107	251	277	35	219	194	27	388	97	133
Mar	124	276	265	38	303	209	64	579	132	137
Abr	113	279	269	38	65	105	44	527	83	95
May	124	282	247	42	158	203	51	512	102	96
Jun	114	281	228	40	170	171	74	539	176	143
Jul	111	263	300	41	181	59	46	508	87	141
Ago	114	259	298	40	249	205	65	619	132	148
Sep	92	261	281	39	235	173	39	475	166	134
Oct	113	292	338	44	310	175	62	453	252	147
Nov	125	311	315	41	492	107	36	526	254	136
Dic	126	310	334	44	300	119	44	533	243	110
2002 Prom.	107	262	270	38	341	109	32	494	151	119
Ene	127	294	259	39	303	73	45	469	182	124
Feb	104	256	286	34	239	71	30	468	145	137
Mar	100	269	329	36	371	84	24	476	165	123
Abr	114	282	364	39	229	103	36	622	196	176
May	113	272	286	41	227	125	43	606	199	169
Jun	85	257	243	35	226	100	54	578	165	162
Jul	95	267	296	38	172	149	22	601	156	156
Ago	94	279	248	36	457	126	18	581	185	134
Sep	101	245	196	33	542	129	30	538	118	95
Oct	112	237	232	36	408	141	29	389	81	38
Nov	114	250	229	41	492	105	29	233	111	67
Dic	128	237	276	44	429	96	29	369	106	50
2003 Prom.*	105	250	263	44	348	119	34	487	144	90
Ene	115	244	252	37	291	67	43	375	130	38
Feb	99	223	240	34	262	104	31	316	125	54
Mar	90	248	292	41	192	124	51	413	146	62
Abr	112	239	291	43	162	78	38	424	147	84
May	114	244	271	43	213	82	25	650	142	106
Jun	96	233	223	44	260	123	21	664	124	101
Jul	113	265	224	47	408	144	33	480	125	85
Ago	107	250	218	42	458	129	38	457	121	98
Sep	97	237	225	47	547	200	20	461	106	99
Oct	119	267	274	49	519	130	37	473	162	118
Nov	88	257	301	46	378	150	40	562	164	126
Dic	109	291	351	51	487	99	35	564	236	112
2004 Prom.*	100	273	287	46	324	135	40	630	177	75
Ene	104	299	331	46	513	88	27	553	231	104
Feb	93	254	307	43	431	171	32	564	172	87
Mar	100	285	322	48	270	200	31	630	193	61
Abr	110	263	256	47	217	123	60	614	166	46
May	92	268	249	46	234	136	29	566	169	56
Jun	100	263	292	46	235	167	55	722	148	55
Jul	102	278	254	47	366	62	48	759	162	117

Fuente: Dpto. de Cuentas Nacionales y Mercado Interno.

* : Cifras preliminares

CUADRO N° 5 (continuación)
INDICADORES DE ACTIVIDAD ECONOMICA
 Índice Base Enero 1991 = 100

Año	Sector Industrial				Sector Construcción			Servicios Básicos	
	Gaseosa	Tabaco	Gasoil	Nafta	Venta de	Venta de	Metros	Consumo de	Consumo
				Virgen	Cemento	Varilla	Cuadrados	Electricidad	de Agua
2000 Prom.	63	20	36	12	126	162	66	256	115
Ene	88	26	33	10	155	204	59	311	135
Feb	66	27	17	6	129	127	90	246	130
Mar	74	25	50	15	114	136	95	309	127
Abr	65	17	51	12	105	149	86	221	127
May	57	24	59	14	176	126	80	240	111
Jun	43	21	38	16	76	168	76	224	103
Jul	37	19	29	15	123	149	49	244	96
Ago	57	13	11	6	137	161	55	264	102
Sep	63	15	0	0	119	159	14	228	109
Oct	65	18	26	9	120	206	53	257	110
Nov	63	19	72	20	135	193	51	293	110
Dic	79	13	44	16	126	163	82	233	116
2001 Prom.	66	19	43	13	124	147	63	257	121
Ene	71	19	56	16	147	177	66	298	119
Feb	59	22	46	12	114	154	61	268	120
Mar	72	27	26	8	116	101	60	299	119
Abr	62	13	54	15	102	93	57	273	125
May	52	20	47	15	113	91	59	241	112
Jun	47	20	37	14	110	107	59	222	115
Jul	56	21	39	12	142	152	66	218	104
Ago	66	22	31	12	143	149	66	287	124
Sep	54	16	41	14	131	173	66	202	129
Oct	72	18	47	15	103	220	63	235	117
Nov	74	17	44	14	134	203	68	275	137
Dic	104	15	49	14	127	149	65	261	129
2002 Prom.	63	17	36	11	109	156	62	256	125
Ene	68	19	39	13	141	239	82	258	137
Feb	68	17	39	12	113	157	62	266	137
Mar	81	17	38	11	100	154	57	280	122
Abr	71	20	29	10	103	139	56	282	126
May	51	20	6	2	94	188	59	246	128
Jun	51	15	25	9	89	195	58	233	119
Jul	42	14	43	13	128	172	72	224	103
Ago	38	11	44	13	91	100	49	214	117
Sep	73	16	37	11	115	118	60	224	123
Oct	60	18	43	12	92	116	52	239	132
Nov	46	17	41	12	123	175	72	260	127
Dic	104	15	41	11	121	122	64	344	130
2003 Prom.*	62	17	33	10	125	146	74	248	126
Ene	51	19	42	10	139	125	71	301	139
Feb	58	17	38	12	103	146	62	242	141
Mar	75	17	23	7	115	132	65	323	123
Abr	57	20	41	13	113	140	66	200	134
May	51	20	15	5	138	156	78	263	126
Jun	57	15	53	15	97	155	62	206	136
Jul	54	14	20	7	131	165	78	219	125
Ago	53	11	41	14	133	103	70	245	121
Sep	68	16	17	6	101	157	70	207	120
Oct	65	18	37	12	137	156	87	274	122
Nov	65	17	26	10	136	151	86	243	99
Dic	90	15	42	15	156	169	97	256	127
2004 Prom.*	62	17	29	9	111	167	78	266	123
Ene	69	19	8	3	169	206	110	304	132
Feb	66	17	44	13	82	145	61	271	145
Mar	86	17	47	14	110	211	85	265	136
Abr	64	20	36	8	94	168	70	281	124
May	43	20	29	10	92	163	69	262	114
Jun	56	15	2	0	122	145	81	228	101
Jul	48	14	39	16	107	132	72	249	107

Fuente: Dpto. de Cuentas Nacionales y Mercado Interno.

* : Cifras preliminares

CUADRO N° 6
EVOLUCIÓN DEL SALARIO MÍNIMO
Base 1980 = 100

<i>Periodo</i>	<i>IPC</i>	<i>Salario Mínimo</i>		<i>Índice de Salario Mínimo</i>		<i>Var. del Poder Adquisitivo Respecto a 1980</i>
	<i>Base 1980 =100</i>	<i>Nominal</i>	<i>Real</i>	<i>Nominal</i>	<i>Real</i>	
1990	717,2	207.098	28.877	938,6	130,9	30,9
<i>Enero/Junio</i>		185.220				
<i>Julio/Septiembre</i>		213.000				
<i>Octubre/Diciembre</i>		244.950				
1991	890,9	244.950	27.494	1.110,1	124,6	24,6
<i>Enero/Diciembre</i>		244.950				
1992	1.026,3	257.198	25.062	1.165,6	113,6	13,6
<i>Enero/Junio</i>		244.950				
<i>Julio/Diciembre</i>		269.445				
1993	1.213,1	292.361	24.100	1.325,0	109,2	9,2
<i>Enero/Marzo</i>		269.445				
<i>Abril/Diciembre</i>		300.000				
1994	1.462,6	362.250	24.767	1.641,7	112,2	12,2
<i>Enero/Julio</i>		345.000				
<i>Julio/Diciembre</i>		379.500				
1995	1.658,6	417.450	25.169	1.891,9	114,1	14,1
<i>Enero/Abril</i>		379.500				
<i>Mayo/Diciembre</i>		436.425				
1996	1.821,2	469.157	25.761	2.126,2	116,7	16,7
<i>Enero/Marzo</i>		436.425				
<i>Abril/Diciembre</i>		480.068				
1997	1.948,5	528.075	27.102	2.393,3	122,8	22,8
<i>Enero/Diciembre</i>		528.075				
1998	2.173,7	580.883	26.723	2.632,6	121,1	21,1
<i>Enero/Febrero</i>		528.075				
<i>Marzo/Diciembre</i>		591.445				
1999	2.320,2	591.445	25.491	2.680,5	115,5	15,5
<i>Enero/Diciembre</i>		591.445				
2000	2.528,3	672.769	26.610	3.049,0	120,6	20,6
<i>Enero</i>		591.445				
<i>Febrero/Diciembre</i>		680.162				
2001	2.712,1	748.178	27.586	3.390,8	125,0	25,0
<i>Enero/Abril</i>		680.162				
<i>Mayo/Diciembre</i>		782.186				
2002	2.997,1	821.295	27.403	3.722,2	124,2	24,2
<i>Enero/Julio</i>		782.186				
<i>Agosto/Diciembre</i>		876.048				
2003	3423,6	964.383	28.169	4.370,6	127,7	27,7
<i>Enero</i>		876.048				
<i>Febrero/Diciembre</i>		972.413				
2004	3.566,0	972.413	27.269	4.407,0	123,6	23,6
<i>Enero/Agosto</i>		972.413				

Fuente: Dpto. de Cuentas Nacionales y Mercado Interno.

CUADRO N° 7
ÍNDICE NOMINAL Y REAL DEL SALARIO OBRERO
Base 1980 = 100

<u>Año</u>	<u>Industria</u>		<u>Electricidad Gas, Agua y</u>		<u>Transporte Almacenamiento</u>		<u>Índice</u>	<u>Índice</u>
	<u>Manufacturera</u>	<u>Construcción</u>	<u>Serv. Sanitarios</u>	<u>Comercio</u>	<u>y Comunicación</u>	<u>Servicios</u>	<u>General</u>	<u>General</u>
							<u>Nominal</u>	<u>Real</u>
1990	731,6	846,9	872,2	798,8	689,9	935,8	739,8	103,5
Jun	641,6	730,8	766,5	690,5	637,6	799,8	656,9	93,7
Dic	821,6	963,1	977,8	907,0	742,1	1.071,7	822,6	99,7
1991	867,4	1.016,5	1.027,6	914,6	944,8	1.085,3	911,5	102,6
Jun	857,6	961,3	1.007,7	907,4	853,4	1.086,9	876,6	99,8
Dic	877,1	1.071,7	1.047,4	921,8	1.036,3	1.083,7	946,5	102,5
1992	959,3	1.253,3	1.261,8	966,8	1.145,4	1.125,7	1.049,4	102,6
Jun	922,6	1.191,0	1.235,9	925,1	1.117,8	1.086,3	1.014,6	100,7
Dic	996,0	1.315,5	1.287,8	1.008,4	1.173,1	1.165,2	1.084,1	99,7
1993	1.132,4	1.460,0	1.615,6	1.121,8	1.416,2	1.304,3	1.263,9	104,5
Jun	1.118,8	1.460,0	1.601,8	1.118,9	1.319,4	1.294,3	1.228,2	102,8
Dic	1.145,9	1.460,1	1.629,4	1.124,8	1.513,0	1.314,2	1.299,7	99,3
1994	1.391,4	2.029,1	1.681,6	1.410,3	1.721,1	1.417,9	1.534,3	105,2
Jun	1.329,0	1.907,1	1.667,4	1.374,1	1.637,2	1.413,1	1.467,7	101,6
Dic	1.453,7	2.151,0	1.695,9	1.446,6	1.805,0	1.422,7	1.600,8	103,4
1995	1.666,2	2.465,5	2.038,3	1.727,5	2.128,9	1.680,1	1.859,4	112,4
Jun	1.653,2	2.464,9	2.039,6	1.727,5	2.041,2	1.527,2	1.825,1	109,9
Dic	1.679,1	2.466,0	2.037,1	1.727,5	2.216,7	1.833,1	1.893,7	110,6
1996	1.841,5	2.723,1	2.256,6	1.825,5	2.463,9	1.963,4	2.087,1	114,9
Jun	1.824,2	2.710,9	2.256,2	1.768,8	2.456,8	1.959,4	2.074,1	113,9
Dic	1.858,8	2.735,3	2.256,9	1.882,3	2.470,9	1.967,4	2.100,1	113,4
1997	1.966,3	2.978,8	2.514,7	2.117,4	2.570,1	2.100,1	2.223,8	114,5
Jun	1.955,0	2.978,8	2.520,3	2.117,4	2.505,1	2.006,6	2.198,1	112,0
Dic	1.977,7	2.978,8	2.509,1	2.117,4	2.635,1	2.193,5	2.249,6	114,4
1998	2.199,6	3.340,7	2.836,5	2.361,6	2.775,9	2.220,9	2.460,1	113,6
Jun	2.186,6	3.340,7	2.836,5	2.355,8	2.743,8	2.218,5	2.443,7	112,3
Dic	2.212,5	3.340,7	2.836,5	2.367,4	2.807,9	2.223,3	2.476,6	109,9
1999	2.255,0	3.340,7	2.948,4	2.367,4	2.865,1	2.248,4	2.525,5	109,2
Jun	2.248,1	3.340,7	2.948,4	2.367,4	2.858,0	2.244,7	2.519,4	110,9
Dic	2.262,0	3.340,7	2.948,4	2.367,4	2.872,2	2.252,0	2.531,6	106,5
2000	2.546,8	3.636,4	3.202,8	2.653,9	3.121,5	2.312,9	2.801,1	111,1
Jun	2.537,4	3.443,1	3.202,8	2.646,4	3.113,3	2.300,6	2.783,9	111,0
Dic	2.556,1	3.829,7	3.202,8	2.661,4	3.129,7	2.325,2	2.818,3	109,2
2001	2.852,8	3.879,6	3.202,8	2.989,2	3.347,9	2.364,2	3.056,2	113,0
Jun	2.824,7	3.844,0	3.202,8	2.989,2	3.342,8	2.361,1	3.036,7	113,5
Dic	2.881,0	3.915,1	3.202,8	2.989,2	3.353,0	2.367,4	3.075,7	109,9
2002	3.006,3	4.168,0	3.208,5	3.145,7	3.494,4	2.401,5	3.201,6	107,2
Jun	2.901,7	3.915,1	3.202,8	2.995,8	3.420,1	2.383,9	3.106,6	106,2
Dic	3.111,0	4.420,9	3.214,2	3.295,5	3.568,6	2.419,2	3.296,7	102,8
2003	3.348,1	4.496,6	3.778,8	3.493,7	3.731,7	2.463,6	3.525,6	103,3
Jun	3.346,7	4.420,9	3.675,5	3.476,9	3.726,9	2.462,0	3.512,3	103,8
Dic	3.349,5	4.572,3	3.882,1	3.510,6	3.736,5	2.465,3	3.538,9	100,9
2004	3.384,2	4.572,3	3.882,1	3.510,6	3.772,6	2.465,6	3.569,0	100,9
Jun	3.384,2	4.572,3	3.882,1	3.510,6	3.772,6	2.465,6	3.569,0	99,9

Fuente: Dpto. de Cuentas Nacionales y Mercado Interno.

CUADRO N° 6
EVOLUCIÓN DEL SALARIO MÍNIMO
Base 1980 = 100

<i>Periodo</i>	<i>IPC</i>	<i>Salario Mínimo</i>		<i>Índice de Salario Mínimo</i>		<i>Var. del Poder Adquisitivo Respecto a 1980</i>
	<i>Base 1980 =100</i>	<i>Nominal</i>	<i>Real</i>	<i>Nominal</i>	<i>Real</i>	
1990	717,2	207.098	28.877	938,6	130,9	30,9
<i>Enero/Junio</i>		185.220				
<i>Julio/Septiembre</i>		213.000				
<i>Octubre/Diciembre</i>		244.950				
1991	890,9	244.950	27.494	1.110,1	124,6	24,6
<i>Enero/Diciembre</i>		244.950				
1992	1.026,3	257.198	25.062	1.165,6	113,6	13,6
<i>Enero/Junio</i>		244.950				
<i>Julio/Diciembre</i>		269.445				
1993	1.213,1	292.361	24.100	1.325,0	109,2	9,2
<i>Enero/Marzo</i>		269.445				
<i>Abril/Diciembre</i>		300.000				
1994	1.462,6	362.250	24.767	1.641,7	112,2	12,2
<i>Enero/Julio</i>		345.000				
<i>Julio/Diciembre</i>		379.500				
1995	1.658,6	417.450	25.169	1.891,9	114,1	14,1
<i>Enero/Abril</i>		379.500				
<i>Mayo/Diciembre</i>		436.425				
1996	1.821,2	469.157	25.761	2.126,2	116,7	16,7
<i>Enero/Marzo</i>		436.425				
<i>Abril/Diciembre</i>		480.068				
1997	1.948,5	528.075	27.102	2.393,3	122,8	22,8
<i>Enero/Diciembre</i>		528.075				
1998	2.173,7	580.883	26.723	2.632,6	121,1	21,1
<i>Enero/Febrero</i>		528.075				
<i>Marzo/Diciembre</i>		591.445				
1999	2.320,2	591.445	25.491	2.680,5	115,5	15,5
<i>Enero/Diciembre</i>		591.445				
2000	2.528,3	672.769	26.610	3.049,0	120,6	20,6
<i>Enero</i>		591.445				
<i>Febrero/Diciembre</i>		680.162				
2001	2.712,1	748.178	27.586	3.390,8	125,0	25,0
<i>Enero/Abril</i>		680.162				
<i>Mayo/Diciembre</i>		782.186				
2002	2.997,1	821.295	27.403	3.722,2	124,2	24,2
<i>Enero/Julio</i>		782.186				
<i>Agosto/Diciembre</i>		876.048				
2003	3423,6	964.383	28.169	4.370,6	127,7	27,7
<i>Enero</i>		876.048				
<i>Febrero/Diciembre</i>		972.413				
2004	3.566,0	972.413	27.269	4.407,0	123,6	23,6
<i>Enero/Agosto</i>		972.413				

Fuente: Dpto. de Cuentas Nacionales y Mercado Interno.

CUADRO N° 7
ÍNDICE NOMINAL Y REAL DEL SALARIO OBRERO
 Base 1980 = 100

Año	Industria		Electricidad Gas, Agua y		Transporte Almacenamiento		Índice	Índice
	Manufacturera	Construcción	Serv. Sanitarios	Comercio	y Comunicación	Servicios	General	General
							Nominal	Real
1990	731,6	846,9	872,2	798,8	689,9	935,8	739,8	103,5
Jun	641,6	730,8	766,5	690,5	637,6	799,8	656,9	93,7
Dic	821,6	963,1	977,8	907,0	742,1	1.071,7	822,6	99,7
1991	867,4	1.016,5	1.027,6	914,6	944,8	1.085,3	911,5	102,6
Jun	857,6	961,3	1.007,7	907,4	853,4	1.086,9	876,6	99,8
Dic	877,1	1.071,7	1.047,4	921,8	1.036,3	1.083,7	946,5	102,5
1992	959,3	1.253,3	1.261,8	966,8	1.145,4	1.125,7	1.049,4	102,6
Jun	922,6	1.191,0	1.235,9	925,1	1.117,8	1.086,3	1.014,6	100,7
Dic	996,0	1.315,5	1.287,8	1.008,4	1.173,1	1.165,2	1.084,1	99,7
1993	1.132,4	1.460,0	1.615,6	1.121,8	1.416,2	1.304,3	1.263,9	104,5
Jun	1.118,8	1.460,0	1.601,8	1.118,9	1.319,4	1.294,3	1.228,2	102,8
Dic	1.145,9	1.460,1	1.629,4	1.124,8	1.513,0	1.314,2	1.299,7	99,3
1994	1.391,4	2.029,1	1.681,6	1.410,3	1.721,1	1.417,9	1.534,3	105,2
Jun	1.329,0	1.907,1	1.667,4	1.374,1	1.637,2	1.413,1	1.467,7	101,6
Dic	1.453,7	2.151,0	1.695,9	1.446,6	1.805,0	1.422,7	1.600,8	103,4
1995	1.666,2	2.465,5	2.038,3	1.727,5	2.128,9	1.680,1	1.859,4	112,4
Jun	1.653,2	2.464,9	2.039,6	1.727,5	2.041,2	1.527,2	1.825,1	109,9
Dic	1.679,1	2.466,0	2.037,1	1.727,5	2.216,7	1.833,1	1.893,7	110,6
1996	1.841,5	2.723,1	2.256,6	1.825,5	2.463,9	1.963,4	2.087,1	114,9
Jun	1.824,2	2.710,9	2.256,2	1.768,8	2.456,8	1.959,4	2.074,1	113,9
Dic	1.858,8	2.735,3	2.256,9	1.882,3	2.470,9	1.967,4	2.100,1	113,4
1997	1.966,3	2.978,8	2.514,7	2.117,4	2.570,1	2.100,1	2.223,8	114,5
Jun	1.955,0	2.978,8	2.520,3	2.117,4	2.505,1	2.006,6	2.198,1	112,0
Dic	1.977,7	2.978,8	2.509,1	2.117,4	2.635,1	2.193,5	2.249,6	114,4
1998	2.199,6	3.340,7	2.836,5	2.361,6	2.775,9	2.220,9	2.460,1	113,6
Jun	2.186,6	3.340,7	2.836,5	2.355,8	2.743,8	2.218,5	2.443,7	112,3
Dic	2.212,5	3.340,7	2.836,5	2.367,4	2.807,9	2.223,3	2.476,6	109,9
1999	2.255,0	3.340,7	2.948,4	2.367,4	2.865,1	2.248,4	2.525,5	109,2
Jun	2.248,1	3.340,7	2.948,4	2.367,4	2.858,0	2.244,7	2.519,4	110,9
Dic	2.262,0	3.340,7	2.948,4	2.367,4	2.872,2	2.252,0	2.531,6	106,5
2000	2.546,8	3.636,4	3.202,8	2.653,9	3.121,5	2.312,9	2.801,1	111,1
Jun	2.537,4	3.443,1	3.202,8	2.646,4	3.113,3	2.300,6	2.783,9	111,0
Dic	2.556,1	3.829,7	3.202,8	2.661,4	3.129,7	2.325,2	2.818,3	109,2
2001	2.852,8	3.879,6	3.202,8	2.989,2	3.347,9	2.364,2	3.056,2	113,0
Jun	2.824,7	3.844,0	3.202,8	2.989,2	3.342,8	2.361,1	3.036,7	113,5
Dic	2.881,0	3.915,1	3.202,8	2.989,2	3.353,0	2.367,4	3.075,7	109,9
2002	3.006,3	4.168,0	3.208,5	3.145,7	3.494,4	2.401,5	3.201,6	107,2
Jun	2.901,7	3.915,1	3.202,8	2.995,8	3.420,1	2.383,9	3.106,6	106,2
Dic	3.111,0	4.420,9	3.214,2	3.295,5	3.568,6	2.419,2	3.296,7	102,8
2003	3.348,1	4.496,6	3.778,8	3.493,7	3.731,7	2.463,6	3.525,6	103,3
Jun	3.346,7	4.420,9	3.675,5	3.476,9	3.726,9	2.462,0	3.512,3	103,8
Dic	3.349,5	4.572,3	3.882,1	3.510,6	3.736,5	2.465,3	3.538,9	100,9
2004	3.384,2	4.572,3	3.882,1	3.510,6	3.772,6	2.465,6	3.569,0	100,9
Jun	3.384,2	4.572,3	3.882,1	3.510,6	3.772,6	2.465,6	3.569,0	99,9

Fuente: Dpto. de Cuentas Nacionales y Mercado Interno.

CUADRO N.º 8
ÍNDICE NOMINAL DE TARIFAS Y PRECIOS
 Base Enero 1990 =100

<i>Año</i>	<i>Servicios Básicos</i>			<i>Gasoil</i>	<i>Pasaje</i>
	<i>Electricidad</i>	<i>Agua</i>	<i>Teléfono</i>		
2000 Prom	359,8	408,0	190,8	440,4	616,6
<i>Ene</i>	332,1	372,5	190,8	345,5	578,0
<i>Feb</i>	332,1	372,5	190,8	345,5	578,0
<i>Mar</i>	332,1	372,5	190,8	345,5	578,0
<i>Abr</i>	332,1	372,5	190,8	345,5	578,0
<i>May</i>	332,1	372,5	190,8	487,8	635,8
<i>Jun</i>	332,1	372,5	190,8	487,8	635,8
<i>Jul</i>	332,1	372,5	190,8	487,8	635,8
<i>Ago</i>	332,1	372,5	190,8	487,8	635,8
<i>Sep</i>	415,1	479,0	190,8	487,8	635,8
<i>Oct</i>	415,1	479,0	190,8	487,8	635,8
<i>Nov</i>	415,1	479,0	190,8	487,8	635,8
<i>Dic</i>	415,1	479,0	190,8	487,8	635,8
2001 Prom	484,5	523,0	494,3	584,7	693,6
<i>Ene</i>	425,9	479,0	494,3	577,2	693,6
<i>Feb</i>	437,0	527,0	494,3	554,9	693,6
<i>Mar</i>	448,4	527,0	494,3	554,9	693,6
<i>Abr</i>	460,0	527,0	494,3	554,9	693,6
<i>May</i>	472,0	527,0	494,3	554,9	693,6
<i>Jun</i>	484,3	527,0	494,3	554,9	693,6
<i>Jul</i>	496,8	527,0	494,3	554,9	693,6
<i>Ago</i>	509,8	527,0	494,3	622,0	693,6
<i>Sep</i>	520,0	527,0	494,3	622,0	693,6
<i>Oct</i>	520,0	527,0	494,3	622,0	693,6
<i>Nov</i>	520,0	527,0	494,3	622,0	693,6
<i>Dic</i>	520,0	527,0	494,3	622,0	693,6
2002 Prom	623,8	556,8	633,3	718,9	741,8
<i>Ene</i>	520,0	527,0	494,3	622,0	693,6
<i>Feb</i>	520,0	527,0	494,3	622,0	693,6
<i>Mar</i>	580,6	527,0	494,3	622,0	693,6
<i>Abr</i>	593,9	527,0	679,6	622,0	693,6
<i>May</i>	607,6	527,0	679,6	622,0	693,6
<i>Jun</i>	621,6	527,0	679,6	711,4	751,4
<i>Jul</i>	635,9	527,0	679,6	711,4	751,4
<i>Ago</i>	650,5	527,0	679,6	711,4	751,4
<i>Sep</i>	665,4	616,4	679,6	827,2	751,4
<i>Oct</i>	680,8	616,4	679,6	827,2	809,2
<i>Nov</i>	696,4	616,4	679,6	827,2	809,2
<i>Dic</i>	712,4	616,4	679,6	901,4	809,2
2003 Prom	712,4	616,4	679,6	967,1	862,2
<i>Ene</i>	712,4	616,4	679,6	975,6	867,1
<i>Feb</i>	712,4	616,4	679,6	975,6	867,1
<i>Mar</i>	712,4	616,4	679,6	975,6	867,1
<i>Abr</i>	712,4	616,4	679,6	975,6	867,1
<i>May</i>	712,4	616,4	679,6	926,8	867,1
<i>Jun</i>	712,4	616,4	679,6	926,8	838,2
<i>Jul</i>	712,4	616,4	679,6	926,8	838,2
<i>Ago</i>	712,4	616,4	679,6	926,8	867,1
<i>Sep</i>	712,4	616,4	679,6	998,9	867,1
<i>Oct</i>	712,4	616,4	679,6	998,9	867,1
<i>Nov</i>	712,4	616,4	679,6	998,9	867,1
<i>Dic</i>	712,4	616,4	679,6	998,9	867,1
2004 Prom	712,4	616,4	679,6	1.115,3	867,1
<i>Ene</i>	712,4	616,4	679,6	1.077,2	867,1
<i>Feb</i>	712,4	616,4	679,6	1.077,2	867,1
<i>Mar</i>	712,4	616,4	679,6	1.077,2	867,1
<i>Abr</i>	712,4	616,4	679,6	1.138,2	867,1
<i>May</i>	712,4	616,4	679,6	1.138,2	867,1
<i>Jun</i>	712,4	616,4	679,6	1.138,2	867,1
<i>Jul</i>	712,4	616,4	679,6	1.138,2	867,1
<i>Ago</i>	712,4	616,4	679,6	1.138,2	867,1

Fuente: Dpto. de Cuentas Nacionales y Mercado Interno.

CUADRO Nº 9
INDICE DE PRECIOS AL CONSUMIDOR - ÁREA METROPOLITANA DE ASUNCIÓN
 Series Empalmadas - 1992 = 100

Año	Índice de Precios al Consumidor por Agrupación							Variaciones del Índice General			
	Alimentación	Vestido y Calzado	Vivienda	Gastos en Salud	Gastos en Transporte	Educación y Lectura	Gastos Varios	Índice General	Men-sual	Acumu-lado	Inter-anual
2000	237,8	159,2	253,6	333,9	335,6	368,1	228,9	250,3			
Ene	228,8	157,0	242,7	326,1	296,9	337,6	223,4	239,0	1,3	1,3	6,4
Feb	233,0	157,4	245,1	326,7	310,5	338,1	224,8	242,4	1,4	2,7	7,5
Mar	237,8	158,0	248,5	328,0	319,7	369,7	226,8	247,4	2,1	4,8	9,6
Abr	240,2	158,6	250,9	329,8	321,4	371,2	229,0	249,5	0,8	5,7	10,1
May	240,3	158,9	250,7	333,0	331,4	371,3	229,5	250,5	0,4	6,1	11,0
Jun	233,6	159,6	251,2	333,3	342,8	372,8	229,5	249,0	-0,6	5,5	10,3
Jul	234,0	159,8	252,1	335,9	343,2	372,9	230,0	249,6	0,2	5,8	7,8
Ago	237,1	159,8	252,0	338,1	344,6	376,5	230,3	251,2	0,6	6,4	7,8
Sep	240,1	160,2	261,4	338,2	352,2	376,7	230,2	254,9	1,5	8,0	9,4
Oct	242,8	160,3	262,3	338,6	354,0	376,5	230,6	256,4	0,6	8,6	9,5
Nov	244,5	160,5	263,0	339,2	355,2	376,7	231,0	257,4	0,4	9,1	9,6
Dic	241,8	160,7	263,0	339,4	355,1	376,8	231,1	256,4	-0,4	8,6	8,6
2001	246,9	164,2	283,0	350,4	380,5	402,9	245,3	268,5			
Ene	243,4	161,0	271,0	340,0	372,5	377,0	232,1	260,2	1,5	1,5	8,9
Feb	245,3	161,4	274,4	341,9	373,2	377,6	232,8	261,9	0,7	2,1	8,0
Mar	252,7	160,4	276,6	343,5	373,2	400,8	236,1	266,7	1,8	4,0	7,8
Abr	255,9	162,8	278,8	344,4	373,8	400,3	238,2	269,0	0,9	4,9	7,8
May	249,9	164,0	279,5	345,7	374,0	400,4	239,6	267,2	-0,7	4,2	6,7
Jun	243,1	164,2	281,1	346,8	376,3	407,0	240,4	265,6	-0,6	3,6	6,7
Jul	241,2	164,2	283,7	352,3	381,0	410,2	244,6	266,7	0,4	4,0	6,9
Ago	242,0	165,1	287,5	354,1	387,6	411,0	249,7	269,3	1,0	5,0	7,2
Sep	244,4	166,4	289,3	356,0	387,7	412,1	252,0	271,2	0,7	5,8	6,4
Oct	244,6	166,6	290,2	359,2	388,5	412,4	256,3	272,4	0,4	6,2	6,2
Nov	246,0	167,2	291,4	360,3	389,2	413,1	260,0	273,9	0,6	6,8	6,4
Dic	254,6	167,4	292,2	360,7	389,3	413,2	262,3	277,9	1,5	8,4	8,4
2002	272,1	172,5	318,0	366,9	417,9	437,6	281,0	296,7			
Ene	258,9	167,7	292,9	363,7	390,0	414,9	264,6	280,3	0,9	0,9	7,7
Feb	256,9	168,3	293,6	367,0	390,1	415,3	267,7	280,4	0,0	0,9	7,1
Mar	261,5	168,5	299,4	367,9	390,1	427,2	268,2	284,0	1,3	2,2	6,5
Abr	262,2	169,1	304,3	369,7	389,8	427,2	268,4	285,5	0,5	2,7	6,1
May	260,1	169,8	306,6	367,9	391,2	427,7	268,7	285,3	0,0	2,7	6,8
Jun	265,4	170,7	312,6	369,0	406,9	428,8	272,6	290,5	1,8	4,5	9,4
Jul	269,6	171,6	321,7	367,4	435,6	450,3	281,1	298,3	2,7	7,3	11,8
Ago	278,6	173,3	329,6	365,2	438,4	451,4	290,2	305,2	2,3	9,8	13,3
Sep	284,4	176,2	332,7	364,0	438,4	451,9	293,0	308,7	1,1	11,1	13,8
Oct	284,1	176,7	336,6	363,9	441,3	451,2	295,0	310,0	0,4	11,6	13,8
Nov	288,2	178,3	340,3	367,9	449,8	452,0	298,8	313,9	1,3	13,0	14,6
Dic	294,7	179,5	345,2	368,9	453,0	453,3	303,2	318,6	1,5	14,6	14,6
2003	331,3	186,2	349,5	375,1	489,0	468,3	309,8	338,9			
Ene	313,7	180,9	350,7	370,9	487,4	455,4	311,2	331,2	4,0	4,0	18,2
Feb	325,4	181,9	350,6	371,6	496,1	458,1	314,0	337,1	1,8	5,8	20,2
Mar	334,3	183,2	351,7	370,7	497,4	467,2	314,1	341,3	1,2	7,1	20,2
Abr	342,6	184,2	353,3	373,7	498,0	467,6	315,0	345,3	1,2	8,4	21,0
May	333,8	179,6	352,5	375,7	496,2	468,5	314,5	341,2	-1,2	7,1	19,6
Jun	324,5	187,6	350,3	376,1	480,2	467,6	312,0	336,2	-1,5	5,5	15,7
Jul	321,9	187,7	348,1	376,0	477,7	467,5	308,3	334,0	-0,7	4,8	12,0
Ago	319,7	187,9	346,8	376,1	486,5	468,1	306,1	333,2	-0,2	4,6	9,2
Sep	321,2	188,3	346,2	376,3	486,1	468,2	305,4	333,7	0,2	4,7	8,1
Oct	337,2	189,9	347,9	376,6	487,5	467,9	306,0	340,6	2,1	6,9	9,9
Nov	346,8	191,4	348,3	377,8	487,6	481,7	305,9	345,1	1,3	8,3	9,9
Dic	354,9	191,7	348,0	379,9	487,6	481,7	305,5	348,3	0,9	9,3	9,3
2004	356,2	193,6	352,7	388,5	503,0	486,5	307,0	351,9			
Ene	352,2	192,6	349,6	383,4	491,4	481,6	306,4	349,4	0,3	0,3	5,5
Feb	354,8	193,3	350,1	386,9	492,6	481,4	308,0	349,9	0,1	0,5	3,8
Mar	355,8	193,6	351,5	386,5	500,7	488,4	308,0	351,5	0,5	0,9	3,0
Abr	353,9	193,5	352,6	388,5	501,3	488,5	306,7	350,9	-0,2	0,7	1,6
May	354,0	194,4	353,8	389,9	507,3	488,5	306,1	351,7	0,2	1,0	3,1
Jun	359,4	194,7	355,5	390,4	514,2	488,7	306,8	354,8	0,9	1,9	5,5
Jul	360,4	193,0	356,1	394,0	513,5	488,7	307,3	355,4	0,2	2,0	6,4
Ago	373,4	193,3	356,3	394,2	511,8	488,8	308,9	360,7	1,5	3,6	8,3

Fuente: Dpto. de Cuentas Nacionales y Mercado Interno.

CUADRO N°10
INDICE DE PRECIOS AL CONSUMIDOR - ÁREA METROPOLITANA DE ASUNCION
PRINCIPALES GRUPOS DENTRO DE CADA AGRUPACION
Año Base 1992 =100

Año	Alimentación			Prendas de Vestir y Calzado p/Caballeros	Prendas de Vestir y Calzado p/Damas	Confección de Ropas	Vivienda Alquiler y Mantenimiento de Vivienda	Servicios Básicos y Combustibles		
	Cereales y Derivados	Carnes	Productos Lácteos						Vegetales Frescos y en Conserva	Azúcar, Dulces y Helados
2000 Prom	249,9	222,5	227,1	237,9	251,6	168,2	135,6	207,0	271,7	271,6
Ene	236,8	222,4	209,9	226,8	208,2	164,9	133,8	206,8	269,3	243,2
Feb	239,6	221,8	214,9	236,6	212,7	165,5	134,2	207,1	270,9	247,7
Mar	239,9	219,4	220,8	257,4	221,8	166,5	134,5	207,8	271,5	257,6
Abr	250,8	218,6	230,1	257,2	228,5	167,1	135,2	208,5	271,4	265,0
May	249,9	217,6	229,4	258,0	234,9	167,5	135,8	205,8	270,5	262,6
Jun	251,6	218,5	233,8	210,6	242,5	168,7	136,2	205,8	272,7	261,2
Jul	254,7	218,2	238,9	209,0	240,1	169,0	136,3	205,7	273,0	261,3
Ago	254,6	220,9	237,4	215,4	282,6	169,2	136,1	205,7	273,0	261,2
Sep	255,7	227,7	233,1	225,3	289,4	170,0	136,2	205,7	272,2	296,5
Oct	254,8	227,7	226,8	250,9	286,4	170,0	136,1	207,1	271,9	300,1
Nov	254,7	228,8	226,6	261,5	284,7	170,1	136,1	208,7	271,7	301,7
Dic	255,2	228,4	223,9	246,3	286,8	170,1	136,3	208,8	272,4	301,0
2001 Prom	262,9	231,4	229,2	251,5	283,5	176,2	138,3	208,5	273,1	349,3
Ene	253,9	227,6	210,8	271,6	287,5	170,4	136,4	209,9	272,6	325,7
Feb	255,4	228,2	210,1	279,5	288,0	170,8	136,6	211,1	273,5	334,2
Mar	258,6	227,4	219,0	305,8	290,5	171,8	133,0	212,7	273,6	338,1
Abr	263,8	229,3	222,2	312,4	289,2	172,6	138,3	212,5	273,6	341,7
May	264,5	229,5	227,2	268,8	288,7	175,3	138,3	212,5	273,2	345,3
Jun	265,0	227,5	232,6	229,0	273,7	175,7	138,2	212,5	273,5	349,4
Jul	262,5	227,2	235,8	220,1	267,6	175,9	138,5	208,5	273,5	353,4
Ago	263,8	228,9	238,3	214,4	278,7	178,3	139,1	203,6	273,3	357,8
Sep	264,4	230,1	240,5	225,8	279,5	180,4	139,9	203,6	272,3	360,9
Oct	266,8	237,9	241,2	216,0	278,9	180,7	140,1	204,2	272,6	361,6
Nov	267,8	240,8	237,9	216,6	285,5	181,2	140,3	205,2	272,9	361,4
Dic	267,9	242,3	234,9	258,2	294,6	181,7	140,4	205,2	272,9	361,6
2002 Prom	296,4	253,2	235,9	277,1	317,1	186,5	145,1	217,9	273,0	419,9
Ene	267,4	241,2	234,8	272,3	300,5	182,1	140,4	204,6	272,5	362,0
Feb	267,1	239,0	229,6	260,9	304,4	182,8	140,9	204,6	273,1	361,1
Mar	267,5	241,0	231,7	271,2	335,9	182,6	141,5	204,6	273,0	380,6
Abr	270,0	241,1	231,4	273,2	336,4	183,3	142,2	204,6	273,3	399,4
May	271,0	241,8	232,7	261,5	327,1	184,1	143,2	204,6	274,2	406,3
Jun	280,5	243,3	238,8	282,8	313,7	185,8	143,0	209,8	274,6	418,6
Jul	291,1	243,6	237,7	285,4	309,1	184,0	145,4	224,1	273,3	430,3
Ago	306,7	251,4	237,3	286,0	309,2	185,5	146,5	230,9	273,3	438,0
Sep	310,8	266,8	232,1	297,2	308,1	190,4	147,8	234,3	272,5	449,1
Oct	327,2	274,4	233,4	275,1	310,4	190,9	148,9	231,1	272,5	457,0
Nov	347,7	276,2	238,5	278,1	314,2	193,0	149,5	230,4	272,5	462,7
Dic	349,8	278,5	252,2	281,7	335,8	193,7	151,3	231,5	271,4	473,2
2003 Prom	352,7	312,4	321,3	332,1	416,7	203,7	154,8	237,9	271,0	483,2
Ene	345,6	287,8	267,4	346,8	367,2	194,4	152,4	235,0	272,2	484,7
Feb	349,9	299,2	288,0	367,3	386,1	195,0	153,0	239,2	272,5	487,2
Mar	349,5	297,7	298,9	398,0	392,9	196,8	154,6	235,4	271,9	489,7
Abr	353,6	293,7	325,3	402,8	480,1	198,7	154,9	238,0	271,9	493,3
May	355,3	294,8	335,8	340,2	482,5	195,4	148,1	238,0	270,7	490,8
Jun	353,7	291,2	338,8	294,3	468,0	206,3	156,2	237,5	270,5	487,5
Jul	350,9	299,7	340,1	270,1	431,6	206,5	156,1	238,8	270,5	481,9
Ago	350,1	304,5	340,1	258,4	411,0	207,5	155,3	238,9	270,0	477,3
Sep	351,3	305,4	334,1	276,4	405,8	207,8	155,6	239,2	270,3	475,8
Oct	356,9	347,8	332,0	306,9	398,1	210,4	156,4	239,1	270,3	477,2
Nov	357,8	364,8	330,2	336,8	391,6	212,7	157,4	238,1	270,3	476,4
Dic	357,4	361,9	325,3	386,7	386,0	213,3	157,5	238,0	270,3	476,2
2004 Prom	356,8	346,6	338,7	413,1	381,6	214,7	158,3	240,1	271,6	487,7
Ene	355,6	355,9	320,1	403,0	387,2	214,1	157,8	238,6	270,4	479,4
Feb	355,9	352,6	321,0	405,0	387,7	214,6	158,3	239,6	270,5	480,9
Mar	356,2	350,5	334,5	393,3	389,5	215,2	158,2	239,4	270,5	483,5
Abr	357,4	347,2	348,3	367,1	387,9	215,1	157,9	240,5	270,5	485,5
May	357,4	344,3	340,5	381,9	382,8	215,4	159,2	240,5	272,6	487,5
Jun	357,5	342,6	351,7	410,5	375,6	215,6	159,3	240,5	273,1	492,2
Jul	357,3	336,2	349,2	434,9	371,4	213,7	157,6	240,5	272,0	494,5
Ago	356,8	343,6	344,6	508,7	370,6	214,1	157,7	240,8	273,1	497,7

Fuente: Departamento de Cuentas Nacionales y Mercado Interno.

CUADRO N° 10 (Continuación)
INDICE DE PRECIOS AL CONSUMIDOR - ÁREA METROPOLITANA DE ASUNCIÓN
PRINCIPALES GRUPOS DENTRO DE CADA AGRUPACIÓN
Año Base 1992 =100

Año	<u>Gastos en Salud</u>		<u>Transporte</u>		<u>Educación y Lectura</u>		<u>Higiene y Cuidado Personal</u>	<u>Gastos Varios</u>		
	<u>Atención Médica Odontológica y Serv. p/ la Salud</u>	<u>Productos Medicinales</u>	<u>Gastos de Transporte Privado</u>	<u>Transporte Público y Taxis</u>	<u>Gastos Comunes p/ la Educación</u>	<u>Libros, Revistas y Periódicos</u>		<u>Recreación</u>	<u>Bebidas Alcohólicas</u>	<u>Tabaco</u>
2000 Prom	322,6	381,8	288,6	383,5	396,8	349,8	239,5	240,8	231,8	285,4
Ene	314,9	375,8	258,4	336,2	372,4	296,8	233,7	238,9	221,7	285,4
Feb	314,9	377,0	260,6	361,3	373,1	297,1	234,9	239,9	225,1	285,2
Mar	315,5	378,3	278,8	361,5	398,3	353,8	237,5	241,6	228,0	285,4
Abr	317,5	378,9	282,0	361,6	398,4	357,0	239,0	242,1	232,4	285,4
May	321,6	380,6	284,3	379,4	398,4	357,3	239,5	241,9	232,7	285,4
Jun	321,6	381,6	286,6	400,1	398,5	362,2	240,3	240,5	234,2	285,4
Jul	324,9	383,2	287,3	400,3	398,7	362,2	240,8	241,4	234,2	285,4
Ago	327,6	384,5	290,1	400,3	404,4	362,2	241,0	241,7	233,8	285,4
Sep	327,6	385,0	305,0	400,3	404,8	362,2	241,3	240,4	234,3	285,4
Oct	328,0	385,4	308,7	400,3	404,4	362,2	241,6	240,1	234,9	285,4
Nov	328,8	385,6	310,9	400,3	404,8	362,3	241,5	241,2	235,0	285,4
Dic	328,8	386,2	310,9	400,3	404,8	362,4	243,0	239,8	234,9	285,4
2001 Prom	336,7	404,1	330,5	431,6	423,0	417,2	255,7	248,5	259,8	329,7
Ene	329,9	385,7	314,6	431,5	405,1	362,6	245,6	239,5	234,5	285,4
Feb	331,1	389,6	316,0	431,6	405,9	362,8	245,6	240,2	235,6	286,9
Mar	331,2	394,3	316,0	431,6	421,2	411,9	247,0	242,2	243,2	322,2
Abr	332,3	395,0	317,0	431,6	421,5	411,9	249,2	243,4	245,6	321,4
May	333,3	396,6	317,5	431,6	421,5	412,0	250,2	243,1	250,0	321,5
Jun	333,8	399,1	322,1	431,6	426,5	424,5	250,9	243,3	251,9	321,4
Jul	341,5	400,3	331,5	431,6	427,1	434,8	254,4	248,4	258,6	321,4
Ago	341,3	406,5	344,5	431,6	427,8	436,2	258,1	251,8	271,9	341,1
Sep	341,4	411,4	344,7	431,6	429,4	436,5	260,6	253,6	271,8	353,9
Oct	341,6	420,7	346,2	431,6	429,7	437,0	265,1	255,9	281,2	358,8
Nov	341,6	424,5	347,6	431,6	430,3	437,8	269,0	259,2	285,4	360,2
Dic	341,6	425,4	347,8	431,6	430,4	438,0	272,4	261,4	287,9	362,2
2002 Prom	342,7	440,4	379,3	457,2	450,6	475,6	287,2	285,3	313,0	363,7
Ene	344,2	429,3	349,2	431,6	431,3	438,3	273,6	263,8	291,7	362,6
Feb	346,6	434,8	349,4	431,6	431,9	438,3	276,4	269,2	292,9	362,6
Mar	346,6	437,5	349,4	431,6	450,7	438,3	276,5	273,3	294,7	363,0
Abr	349,0	437,6	348,7	431,6	450,7	438,2	278,2	273,0	292,4	363,6
May	349,9	430,5	351,7	431,6	451,2	439,2	278,7	272,5	294,4	363,9
Jun	350,6	431,6	367,4	447,2	452,4	440,3	280,5	278,5	299,6	363,9
Jul	346,8	432,5	404,5	467,3	454,6	511,5	286,7	289,5	307,3	363,9
Ago	338,9	441,2	410,1	467,4	456,0	512,5	295,2	295,6	333,9	364,1
Sep	335,3	444,9	410,0	467,3	456,4	513,1	297,9	296,6	335,5	364,2
Oct	333,2	448,9	400,6	482,8	456,6	510,5	298,1	300,6	332,1	364,2
Nov	335,5	456,6	402,3	498,3	457,0	512,3	299,9	304,1	341,8	364,3
Dic	335,5	459,8	408,6	498,3	458,5	514,2	304,1	306,9	339,8	364,2
2003 Prom	342,0	463,9	438,8	540,3	475,8	521,7	317,8	307,9	350,4	369,7
Ene	337,6	460,4	433,1	542,7	460,4	515,1	308,4	314,2	351,6	366,2
Feb	338,5	460,3	450,4	542,7	463,5	515,5	313,8	313,7	356,3	370,6
Mar	336,9	460,7	451,7	544,1	477,8	515,5	314,9	313,6	357,9	369,7
Abr	340,8	461,7	452,5	544,4	478,0	515,2	318,7	314,2	354,4	368,2
May	343,4	462,1	449,0	544,4	478,9	514,9	319,7	312,3	354,4	368,2
Jun	343,4	463,4	434,5	526,8	478,5	512,8	320,1	306,3	351,4	369,7
Jul	343,4	463,6	429,5	526,8	478,3	511,8	319,6	304,3	350,2	369,7
Ago	343,4	464,1	431,8	542,3	479,0	511,9	320,5	302,8	348,4	369,7
Sep	343,9	463,7	431,0	542,3	479,0	512,3	320,6	301,5	347,2	369,4
Oct	343,9	464,8	433,9	542,3	478,5	512,3	320,2	303,6	344,7	371,5
Nov	344,5	467,6	433,9	542,3	478,9	561,5	319,2	303,8	344,4	371,7
Dic	344,5	474,2	433,9	542,3	478,9	561,5	318,0	304,1	344,0	371,7
2004 Prom	355,5	482,5	466,7	542,3	487,0	560,9	320,2	307,1	343,6	369,8
Ene	349,3	475,5	441,5	542,3	478,9	561,4	319,5	306,0	340,3	371,7
Feb	354,1	476,8	443,9	542,3	478,6	561,4	320,6	308,5	341,3	370,5
Mar	354,2	476,8	460,0	542,3	489,6	561,4	319,7	307,9	341,9	369,4
Abr	354,5	482,3	461,1	542,3	489,7	560,9	319,7	305,9	344,1	369,4
May	354,9	486,1	473,1	542,3	489,5	560,7	319,8	305,8	344,5	369,4
Jun	354,9	487,8	486,6	542,3	489,8	560,7	320,4	306,6	345,7	369,4
Jul	360,8	487,5	485,4	542,3	490,0	560,4	320,8	306,1	345,7	369,4
Ago	361,1	487,4	481,6	542,5	490,1	560,4	321,3	310,1	345,4	369,4

Fuente: Departamento de Cuentas Nacionales y Mercado Interno.

CUADRO N° 12
BALANCE MONETARIO DEL BCP
En Millones de Guaraníes

Año	Activos Internac. Netos *	Activos Internos Netos						Billetes y Mon. en Circ. (MO) (a)	Reservas Bancarias (b)	Base Mon. (BM) c=(a+b)	
		Crédito Neto al S. Público		Créd. Neto al Sist. Banc.		Inst.Req. L R M	Otros Act. y Pas.				
		Gob. Gral.	Resto S. Públ.	Préstamos	Depositos						Call
2000											
Ene	3.191.099	(457.750)	300.615	1.025.652	1.497.019	91.800	-	(1.238.513)	1.232.284	528.175	1.760.459
Feb	3.181.764	(402.022)	279.646	1.025.247	1.493.531	77.450	-	(1.337.938)	1.175.716	476.295	1.652.011
Mar	3.191.029	(295.367)	295.022	1.029.022	1.557.935	91.650	-	(1.337.839)	1.232.282	551.721	1.784.003
Abr	3.390.615	(238.277)	302.361	1.030.396	1.631.647	237.500	-	(1.291.236)	1.324.712	632.608	1.957.320
May	3.537.858	(271.212)	291.108	1.030.364	1.641.403	339.890	-	(1.335.271)	1.271.554	600.519	1.872.073
Jun	3.326.198	(203.728)	300.352	1.033.497	1.578.879	294.090	-	(1.326.984)	1.256.366	544.506	1.800.872
Jul	3.141.339	(91.877)	294.551	1.032.854	1.558.441	250.490	-	(1.310.178)	1.257.759	534.374	1.792.133
Ago	2.827.579	(13.678)	301.403	1.030.928	1.442.178	175.020	-	(1.323.361)	1.205.673	461.436	1.667.109
Sep	2.696.795	103.228	296.826	1.032.362	1.482.976	176.000	-	(1.274.367)	1.195.868	504.729	1.700.597
Oct	2.524.240	303.932	302.350	1.030.561	1.498.934	145.520	93.600	(1.236.118)	1.186.911	537.519	1.724.430
Nov	2.529.105	295.973	306.213	1.034.860	1.486.355	170.420	20.500	(1.305.606)	1.183.270	494.576	1.677.846
Dic	2.802.056	199.270	300.163	1.036.065	1.544.027	46.420	-	(1.190.417)	1.556.690	550.254	2.106.944
2001											
Ene	2.468.833	303.861	308.475	1.035.551	1.531.258	47.900	70.000	(1.199.646)	1.267.916	533.639	1.801.555
Feb	2.504.877	236.857	311.437	1.039.013	1.535.580	35.000	81.000	(1.228.731)	1.211.873	500.014	1.711.887
Mar	2.361.867	413.789	299.624	1.039.077	1.532.289	90.500	47.000	(1.188.787)	1.255.781	490.209	1.745.990
Abr	2.545.522	440.632	296.735	1.039.374	1.564.390	186.000	59.000	(1.177.320)	1.335.553	522.083	1.857.636
May	2.716.314	333.302	304.895	1.044.011	1.616.211	270.000	28.000	(1.207.495)	1.276.816	550.416	1.827.232
Jun	2.839.439	352.244	308.136	1.030.951	1.656.127	281.500	35.100	(1.280.893)	1.277.150	525.767	1.802.917
Jul	2.894.272	481.859	315.147	1.029.216	1.697.720	255.850	69.500	(1.404.775)	1.292.649	498.071	1.790.720
Ago	3.051.018	497.164	307.489	1.030.559	1.682.332	362.750	37.600	(1.480.526)	1.323.022	503.007	1.826.029
Sep	3.162.003	451.413	324.210	1.038.349	1.717.707	381.340	52.000	(1.545.410)	1.279.518	519.261	1.798.779
Oct	3.107.603	535.760	319.405	1.053.457	1.764.535	374.980	74.700	(1.540.634)	1.261.376	489.315	1.750.691
Nov	3.281.532	430.633	326.335	1.059.619	1.832.185	351.640	10.800	(1.613.195)	1.290.299	481.815	1.772.114
Dic	3.416.861	698.968	174.709	1.050.259	1.862.520	306.200	13.000	(1.496.830)	1.662.247	565.320	2.227.567
2002											
Ene	3.031.945	861.367	165.293	1.053.657	1.833.641	357.880	25.550	(1.560.718)	1.334.473	455.516	1.789.989
Feb	2.915.426	837.730	175.279	1.057.542	1.806.192	325.560	30.400	(1.584.310)	1.239.515	459.892	1.699.407
Mar	2.902.671	907.440	181.436	1.058.044	1.791.181	377.020	37.800	(1.529.816)	1.313.774	495.610	1.809.384
Abr	3.099.718	868.422	183.407	1.060.316	1.788.125	460.370	85.000	(1.558.001)	1.320.367	510.359	1.830.726
May	3.225.218	967.934	182.897	1.119.030	1.844.403	429.050	73.000	(1.808.503)	1.340.123	601.166	1.941.289
Jun	3.535.506	1.060.951	194.380	1.115.841	1.857.397	367.620	32.000	(2.282.085)	1.367.576	507.303	1.874.879
Jul	3.211.512	1.105.491	180.157	1.233.972	1.714.107	405.250	33.500	(2.240.653)	1.337.622	571.712	1.909.334
Ago	3.510.724	1.125.132	197.686	1.170.466	1.713.539	568.980	25.500	(2.405.156)	1.290.833	510.335	1.801.168
Sep	3.573.000	1.100.919	195.641	1.162.624	1.682.734	738.097	43.500	(2.276.454)	1.291.399	458.250	1.749.649
Oct	3.980.095	1.209.880	200.409	1.180.693	1.853.691	761.092	98.500	(2.536.360)	1.321.434	481.586	1.803.020
Nov	4.256.996	1.314.522	200.957	1.207.748	2.049.884	682.442	33.500	(2.833.955)	1.380.442	558.347	1.938.789
Dic	4.525.201	1.442.100	227.686	1.209.870	1.990.333	625.449	99.000	(2.991.400)	1.698.675	494.501	2.193.176
2003											
Ene	4.394.128	1.337.124	228.836	1.208.190	1.941.429	715.719	134.500	(2.909.498)	1.467.132	531.021	1.998.153
Feb	4.515.714	1.294.848	221.358	1.209.439	1.924.160	805.989	186.700	(2.869.898)	1.454.612	516.578	1.971.190
Mar	4.843.695	1.484.558	216.011	1.210.871	2.184.158	995.169	138.300	(2.892.314)	1.545.194	673.595	2.218.789
Abr	5.116.784	1.577.075	231.899	1.207.512	2.393.712	1.106.019	157.500	(2.759.657)	1.716.382	733.276	2.449.658
May	4.779.505	1.408.465	224.190	1.197.628	2.347.993	1.109.159	107.000	(2.296.378)	1.749.258	793.673	2.542.931
Jun	4.862.755	1.391.315	208.618	1.221.380	2.619.834	1.060.409	-	(2.275.068)	1.729.117	1.095.373	2.824.490
Jul	4.778.537	1.381.468	193.838	1.220.628	2.605.669	1.158.089	-	(2.092.083)	1.718.630	1.087.423	2.806.053
Ago	5.025.533	1.367.122	222.290	1.239.495	2.759.463	1.035.569	-	(2.262.740)	1.796.668	1.184.829	2.981.497
Sep	5.197.434	1.262.251	215.639	1.239.230	2.752.309	1.068.110	-	(2.338.132)	1.756.003	1.188.001	2.944.004
Oct	5.324.943	1.066.640	208.362	1.242.929	2.770.170	1.023.360	-	(2.259.109)	1.790.235	1.184.401	2.974.636
Nov	5.328.201	912.636	204.957	1.247.616	2.609.101	1.125.660	-	(2.187.584)	1.771.065	1.132.821	2.903.886
Dic	6.035.922	914.385	208.372	1.275.122	2.722.083	1.134.140	-	(2.370.765)	2.206.813	1.254.930	3.461.743
2004											
Ene	5.947.787	1.113.049	231.935	1.279.167	2.965.839	1.215.400	-	(2.454.970)	1.935.729	1.343.385	3.279.114
Feb	5.783.564	1.173.027	209.037	1.277.127	2.874.418	1.315.250	-	(2.252.415)	2.000.672	1.363.068	3.363.740
Mar	6.021.339	1.173.839	196.446	1.275.280	3.104.408	1.338.900	-	(2.108.189)	2.115.407	1.454.718	3.570.125
Abr	6.087.395	1.035.153	240.912	1.252.990	3.101.801	1.525.840	-	(1.808.532)	2.180.277	1.399.840	3.580.117
May	6.605.227	857.299	247.079	1.255.898	3.165.142	1.691.840	-	(2.062.827)	2.045.694	1.451.578	3.497.272
Jun	6.469.056	929.302	241.320	1.214.641	3.223.888	1.725.045	-	(1.947.809)	1.957.577	1.559.651	3.517.228
Jul	6.634.741	763.274	222.561	1.215.384	3.299.349	1.629.045	-	(1.967.876)	1.940.690	1.687.590	3.628.280
Ago	6.808.654	585.937	200.968	1.213.829	3.327.750	1.615.795	-	(1.933.380)	1.932.463	1.766.932	3.699.395

(*) Cifras provisionales

Fuente: Dpto. de Estudios Monetarios y Financieros, en base a cifras del Dpto. de Contabilidad.

CUADRO N° 13
INSTRUMENTOS DE REGULACIÓN MONETARIA
En Millones de Guaraníes

Año	Montos colocados según plazos					Total Coloc.	Tasas según Plazos (%)					Rendimiento Prom. Pond.	
	7 a 45 días	60 a 90 días	120 a 180 días	245 a 365 días	546 a 728 días		7 a 45 días	60 a 90 días	120 a 180 días	245 a 365 días	546 a 728 días		
	Saldos												
2000 Prom	46.543	36.968	9.947	2.500	0	88.098	174.688	9,2	11,9	15,6	17,1	0,0	10,3
Ene	45.000	17.300	1.000	--	0	63.300	91.800	13,2	14,9	16,5	--	0	13,7
Feb	18.500	10.500	5.000	--	0	34.000	77.450	13,2	14,6	16,5	--	0	14,1
Mar	29.000	15.500	5.000	--	0	49.500	91.650	13,2	14,7	16,5	--	0	14,0
Abr	117.500	69.000	16.500	2.500	0	205.500	237.500	13,1	14,6	16,4	17,1	0,0	13,9
May	85.900	100.990	26.500	--	0	213.390	339.890	10,7	12,1	15,6	--	0	12,0
Jun	39.140	65.460	19.000	--	0	123.600	294.090	7,0	10,2	14,8	--	0	9,9
Jul	23.990	40.000	8.020	--	0	72.010	250.490	7,0	10,0	14,8	--	0	9,5
Ago	19.500	14.500	2.500	--	0	36.500	175.020	7,0	10,3	14,8	--	0	8,6
Sep	29.980	39.500	6.000	--	0	75.480	176.000	7,0	10,3	14,7	--	0	7,7
Oct	27.500	13.500	--	--	0	41.000	145.520	7,0	9,0	--	--	0	7,7
Nov	104.500	20.400	--	--	0	124.900	170.420	6,2	10,5	--	--	0	6,9
Dic	18.000	--	--	--	0	18.000	46.420	5,9	--	--	--	0	5,9
2001 Prom	23.542	22.370	24.643	13.441	0	79.516	245.305	17,2	19,4	22,7	25,6	0,0	19,9
Ene	12.500	15.000	3.500	--	0	31.000	47.900	8,8	12,8	16,5	--	0	11,6
Feb	4.000	1.000	1.000	--	0	6.000	35.000	9,6	13,5	17,0	--	0	11,5
Mar	14.000	29.500	32.000	--	0	75.500	90.500	10,6	15,7	18,7	--	0	15,6
Abr	34.500	35.500	49.000	--	0	119.000	186.000	10,7	14,5	19,4	--	0,0	15,4
May	38.000	32.000	41.000	13.000	0	124.000	270.000	10,7	14,6	19,4	21	0	15,6
Jun	20.500	38.000	25.500	3.000	0	87.000	281.500	12,1	14,7	19,5	21	0	15,7
Jul	28.900	500	18.000	4.950	0	52.350	255.850	27,6	26,0	28,0	28	0	27,8
Ago	47.200	27.530	62.360	23.210	0	160.300	362.750	25,5	25,5	28,0	28	0	26,8
Sep	36.080	57.510	30.900	7.300	0	131.790	381.340	24,0	25,7	28,0	28	0	25,9
Oct	5.770	9.550	20.210	36.570	0	72.100	374.980	24,0	25,5	28,0	28	0	27,3
Nov	22.000	10.600	10.250	16.500	0	59.350	351.640	22,5	22,8	26,2	28	0	24,7
Dic	19.050	11.750	2.000	3.000	0	35.800	306.200	20,0	21,4	24,0	24	0	21,0
2002 Prom	66.451	22.420	36.528	21.379	0	146.778	508.234	23,7	25,1	28,0	28,6	0,0	25,6
Ene	50.910	14.300	22.690	25.780	0	113.680	357.880	23,6	24,8	26,8	26,6	0	25,1
Feb	44.150	6.850	40.020	4.170	0	95.190	325.560	24,0	25,9	28,0	28,0	0	26,0
Mar	53.650	10.610	41.510	21.200	0	126.970	377.020	24,0	25,2	28,0	28,0	0	26,1
Abr	117.500	33.620	38.130	4.000	0	193.250	460.370	21,4	22,9	25,3	25,0	0,0	22,5
May	108.050	19.900	12.690	2.000	0	142.640	429.050	19,0	20,7	23,0	23,0	0	19,7
Jun	32.759	11.080	6.500	0	0	50.339	367.620	19,0	20,4	23,0	--	0	19,8
Jul	44.150	30.040	5.150	52.000	0	131.340	405.250	24,6	24,2	29,2	32,3	0	27,7
Ago	39.090	22.990	141.080	61.550	0	264.710	568.980	29,9	30,8	34,8	34,9	0	33,7
Sep	85.810	30.180	39.720	26.500	0	182.210	738.097	27,0	28,5	31,0	31,0	0	28,7
Oct	123.580	61.270	23.760	39.850	0	248.460	761.092	26,1	27,5	30,3	30,3	0	27,5
Nov	63.310	16.350	13.350	1.000	0	94.010	682.442	25,0	26,8	29,0	29,0	0	26,1
Dic	34.450	11.850	53.740	18.500	0	118.540	625.449	20,4	23,4	27,0	27,0	0	24,7
2003 Prom	23.100	44.539	72.255	68.119	0	256.178	1.028.086	6,3	10,0	15,4	12,8	0,0	15,5
Ene	32.500	50.820	123.250	34.000	0	240.570	715.719	18,8	21,5	27,0	27,0	0	24,7
Feb	58.500	54.550	104.420	0	0	795.440	805.989	18,0	21,3	27,0	0,0	0	23,2
Mar	86.100	72.200	117.450	41.850	0	317.600	995.169	18,0	21,1	27,0	27,0	0	23,2
Abr	52.600	112.830	167.270	0	0	332.700	1.106.019	10,3	14,1	19,4	0,0	0,0	16,1
May	45.500	50.800	71.000	0	0	167.300	1.109.159	6,5	11,8	15,1	0,0	0	11,8
Jun	0	11.140	13.270	74.920	0	99.330	1.060.049	0,0	6,5	12,3	14,5	0	13,3
Jul	0	91.000	115.000	125.910	0	331.910	1.158.089	0,0	6,4	10,5	14,2	0	10,8
Ago	2.000	13.130	6.150	63.000	0	84.280	1.035.569	3,5	4,6	9,3	15,4	0	13,0
Sep	0	11.000	22.750	162.500	0	196.250	1.068.110	0,0	4,7	8,5	15,0	0	13,7
Oct	0	50.000	110.500	107.000	0	267.500	1.023.360	0,0	3,7	13,0	14,0	0	11,6
Nov	0	17.000	15.000	140.000	0	172.000	1.125.660	0,0	4,3	8,0	13,4	0	12,0
Dic	0	0	1.000	68.250	0	69.250	1.134.140	0,0	0,0	7,5	12,9	0	12,8
2004 Prom	0	9.125	33.471	127.673	7.393	177.662	1.507.139	0,0	1,0	5,0	8,9	1,5	7,7
Ene	0	43.000	50.000	172.260	0	265.260	1.215.400	0,0	4,1	7,1	12,5	0,0	10,1
Feb	0	30.000	1.000	92.000	0	123.000	1.315.250	0,0	4,0	7,0	12,4	0,0	10,3
Mar	0	0	55.170	96.380	0	151.550	1.338.900	0,0	0,0	6,7	11,0	0,0	9,4
Abr	0	0	39.100	224.620	59.140	322.860	1.525.840	0,0	0,0	6,0	9,4	12,0	9,5
May	0	0	16.500	219.500	0	236.000	1.691.840	0,0	0,0	5,1	7,3	0,0	7,1
Jun	0	0	47.000	111.625	0	158.625	1.725.045	0,0	0,0	3,2	6,7	0,0	5,7
Jul	0	0	44.000	50.000	0	94.000	1.629.045	0,0	0,0	2,6	5,6	0,0	4,2
Ago	0	0	15.000	55.000	0	70.000	1.615.795	0,0	0,0	2,5	6,0	0,0	5,3

Fuente: Dpto. de Estudios Monetarios y Financieros, en base a cifras del Dpto. de DOMA.

CUADRO N° 14
OPERACIONES CAMBIARIAS DEL BCP
 En Millones de Dolares

Año	Sector Financiero			Sector Público			Otras Operaciones			Operaciones
	Compra	Venta	Total Neto	Compra	Venta	Total Neto	Compra	Venta	Total Neto	Netas Totales
	1	2	3=1+2	4	5	6=4+5	7	8	9=7+8	10=3+6+9
2001	140,3	-374,3	-234,0	269,8	-16,6	253,2	5,9	-5,9	0,0	19,3
Ene	12,0	-106,4	-94,4	31,5	-2,5	29,0	0,5	-0,7	-0,1	-65,5
Feb	19,6	-56,5	-36,9	21,4	-2,8	18,5	0,2	0,0	0,2	-18,2
Mar	4,5	-37,1	-32,6	17,6	0,0	17,6	0,0	-0,5	-0,5	-15,5
T1	36,1	-200,0	-163,9	70,5	-5,3	65,2	0,7	-1,2	-0,5	-99,2
Abr	46,2	-5,5	40,7	29,1	-8,5	20,6	0,0	-1,9	-1,9	59,3
May	3,1	-3,3	-0,2	3,2	-2,0	1,2	0,0	-0,1	0,0	1,0
Jun	7,5	-31,8	-24,3	19,3	0,0	19,2	2,5	-0,2	2,3	-2,7
T2	56,8	-40,6	16,2	51,5	-10,5	41,0	2,6	-2,1	0,4	57,6
Jul	14,8	-32,9	-18,2	14,8	-0,1	14,7	1,2	-0,5	0,7	-2,8
Ago	12,0	-3,3	8,7	11,8	-0,1	11,8	0,1	0,0	0,1	20,6
Sep	4,0	-20,0	-16,0	18,7	0,0	18,7	0,0	-1,9	-1,9	0,8
T3	30,8	-56,2	-25,4	45,4	-0,2	45,1	1,3	-2,4	-1,1	18,6
Oct	0,0	-34,3	-34,3	14,9	-0,5	14,3	0,0	-0,1	-0,1	-20,1
Nov	0,4	-28,1	-27,7	9,8	0,0	9,8	0,2	0,0	0,2	-17,7
Dic	16,3	-15,2	1,1	77,8	0,0	77,8	1,2	0,0	1,2	80,1
T4	16,7	-77,6	-60,9	102,4	-0,5	101,9	1,4	-0,1	1,2	42,3
2002	66,4	-248,5	-182,2	177,3	-13,1	164,2	7,6	-3,2	4,4	-13,6
Ene	0,0	-96,1	-96,1	8,0	-4,2	3,8	0,0	-0,4	-0,4	-92,7
Feb	5,0	-36,3	-31,3	31,1	-0,2	30,9	0,0	0,0	0,0	-0,5
Mar	6,3	0,0	6,3	19,5	-5,7	13,7	0,0	0,0	0,0	20,0
T1	11,3	-132,4	-121,1	58,5	-10,1	48,4	0,0	-0,4	-0,4	-73,1
Abr	31,5	0,0	31,5	6,0	0,0	6,0	0,0	-0,2	-0,2	37,3
May	0,0	-13,5	-13,5	10,5	-0,1	10,3	4,3	0,0	4,3	1,1
Jun	4,0	-36,5	-32,5	6,3	0,0	6,3	1,4	-0,9	0,4	-25,8
T2	35,5	-50,0	-14,5	22,8	-0,2	22,6	5,6	-1,2	4,5	12,6
Jul	5,6	-29,7	-24,2	10,8	-0,1	10,7	0,4	0,0	0,4	-13,1
Ago	5,0	-7,4	-2,4	11,5	0,0	11,5	0,9	0,0	0,9	10,1
Sep	4,0	-0,2	3,8	16,2	-0,6	15,7	0,2	-0,1	0,1	19,5
T3	14,6	-37,3	-22,8	38,6	-0,6	37,9	1,5	-0,1	1,3	16,5
Oct	0,0	-0,1	-0,1	12,3	0,0	12,2	0,5	-1,5	-1,0	11,1
Nov	0,0	-16,0	-16,0	10,5	-0,8	9,7	0,0	0,0	0,0	-6,2
Dic	5,0	-12,8	-7,8	34,6	-1,3	33,3	0,0	0,0	0,0	25,6
T4	5,0	-28,8	-23,8	57,3	-2,1	55,3	0,5	-1,5	-1,0	30,4
2003	105,8	-32,9	72,9	135,7	-8,8	126,9	16,0	-0,9	15,0	214,8
Ene	0,0	-20,9	-20,9	8,7	-0,5	8,2	0,0	0,0	0,0	-12,7
Feb	11,4	-4,8	6,6	14,3	-1,3	13,0	0,0	0,0	0,0	19,6
Mar	44,3	-3,2	41,1	14,0	-0,4	13,6	0,3	-0,3	0,0	54,7
T1	55,7	-28,9	26,8	36,9	-2,2	34,7	0,3	-0,3	0,0	61,5
Abr	31,0	0,0	31,0	7,9	-1,8	6,0	0,1	-0,1	0,0	37,0
May	1,0	-1,6	-0,6	10,3	-0,9	9,3	0,0	-0,1	-0,1	8,6
Jun	0,0	-0,1	-0,1	11,2	-0,3	10,9	0,0	0,0	0,0	10,8
T2	32,0	-1,7	30,3	29,3	-3,1	26,2	0,1	-0,3	-0,1	56,4
Jul	0,0	0,0	0,0	7,3	0,0	7,3	0,0	0,0	0,0	7,2
Ago	0,0	0,0	0,0	10,6	-2,1	8,5	0,0	0,0	0,0	8,4
Sep	0,0	-2,0	-2,0	10,2	-0,4	9,8	0,0	0,0	0,0	7,8
T3	0,0	-2,1	-2,1	28,1	-2,5	25,6	0,0	0,0	0,0	23,5
Oct	1,1	-0,1	1,0	6,9	-0,2	6,7	0,0	-0,1	-0,1	7,6
Nov	2,3	0,0	2,3	9,1	-0,5	8,7	4,5	-0,2	4,4	15,3
Dic	14,7	-0,1	14,6	25,3	-0,3	25,0	11,0	0,0	11,0	50,6
T4	18,1	-0,2	17,9	41,3	-1,0	40,3	15,5	-0,3	15,2	73,4
2004	130,0	-18,0	112,0	60,2	-3,6	56,6	25,8	-8,0	17,8	186,5
Ene	0,0	-16,9	-16,9	8,1	-0,3	7,8	4,3	-0,8	3,5	-5,5
Feb	4,1	0,0	4,1	14,9	-1,8	13,2	3,1	0,0	3,1	20,3
Mar	42,6	-0,1	42,4	3,3	0,0	3,2	3,1	-1,9	1,2	46,9
T1	46,7	-17,1	29,6	26,3	-2,1	24,3	10,5	-2,7	7,8	61,7
Abr	27,9	-0,2	27,7	5,7	0,0	5,7	0,3	-0,3	0,0	33,4
May	23,0	-0,3	22,7	4,0	-0,1	3,9	2,5	0,0	2,5	29,1
Jun	9,5	-0,3	9,2	8,3	-0,3	8,0	5,9	-3,8	2,0	19,3
T2	60,4	-0,8	59,6	18,0	-0,4	17,6	8,6	-4,1	4,5	81,8
Jul	12,4	-0,1	12,3	7,1	0,0	7,1	3,5	0,0	3,5	22,9
Ago	10,5	0,0	10,5	8,7	-1,1	7,6	3,2	-1,2	2,0	20,1

1/ Incluye Entidades Binacionales, Organizaciones Multilaterales y BCP.

CUADRO N° 15
AGREGADOS MONETARIOS
En Millones de Guaraníes

Año	BM	MO	MT	Cuasidinero			M2	Depositos en Moneda Extranjera	M3
	Base Monetaria	B. y M. en Circulación	(a)	Depositos de Ahorro	Depositos a Plazos	Certificados de Ahorro	C=(a+b)	(d)	e=(c+d)
2.000									
Ene	1.760.459	1.232.284	1.631.302	1.016.829	64.879	539.257	3.252.267	4.014.529	7.266.796
Feb	1.652.012	1.175.717	1.555.687	978.391	62.334	508.660	3.105.072	4.159.914	7.264.986
Mar	1.784.003	1.232.282	1.653.835	1.007.448	67.116	540.806	3.269.205	4.128.392	7.397.597
Abr	1.957.321	1.324.713	1.783.633	1.099.566	66.283	564.211	3.513.693	4.162.453	7.676.146
May	1.872.073	1.271.554	1.741.774	1.040.920	72.924	596.158	3.451.776	4.286.485	7.738.261
Jun	1.800.873	1.256.367	1.944.718	935.898	69.596	606.874	3.557.086	4.235.627	7.792.713
Jul	1.792.134	1.257.760	1.852.990	957.757	65.120	609.152	3.485.020	4.302.425	7.787.445
Ago	1.667.108	1.205.672	2.022.344	679.709	69.067	598.010	3.369.130	4.148.423	7.517.553
Sep	1.700.597	1.195.868	2.025.989	683.346	65.568	611.806	3.386.709	4.079.115	7.465.824
Oct	1.724.430	1.186.911	1.979.899	674.994	65.097	619.328	3.339.318	4.060.187	7.399.505
Nov	1.677.846	1.183.270	2.006.022	661.409	66.931	623.318	3.357.680	4.153.587	7.511.267
Dic	2.106.943	1.556.689	2.478.222	667.116	59.394	619.683	3.824.415	4.008.680	7.833.095
2.001									
Ene	1.801.555	1.267.916	2.143.374	638.847	58.914	624.731	3.465.866	4.227.217	7.693.083
Feb	1.711.886	1.211.872	2.086.782	598.676	54.708	633.984	3.374.150	4.386.604	7.760.754
Mar	1.745.990	1.255.781	2.046.194	622.724	56.188	652.170	3.377.276	4.423.940	7.801.216
Abr	1.857.636	1.335.553	2.220.210	644.003	55.518	664.055	3.583.786	4.409.912	7.993.698
May	1.827.232	1.276.816	2.111.625	679.776	54.014	667.687	3.513.102	4.494.985	8.008.087
Jun	1.802.917	1.277.150	2.186.603	609.616	54.163	766.731	3.617.113	4.791.723	8.408.836
Jul	1.790.721	1.292.650	2.141.256	552.537	60.339	765.245	3.519.377	5.030.850	8.550.227
Ago	1.826.029	1.323.022	2.209.560	523.058	66.331	761.553	3.560.502	4.946.849	8.507.351
Sep	1.798.779	1.279.518	2.206.386	516.819	67.270	767.607	3.558.082	5.069.133	8.627.215
Oct	1.750.690	1.261.375	2.188.973	488.826	56.436	765.261	3.499.496	5.269.169	8.768.665
Nov	1.772.114	1.290.299	2.205.596	491.519	62.151	761.976	3.521.242	5.515.795	9.037.037
Dic	2.227.567	1.662.247	2.700.359	555.372	48.049	764.655	4.068.435	5.264.549	9.332.984
2.002									
Ene	1.789.989	1.334.473	2.290.666	516.922	45.368	781.071	3.634.027	5.557.301	9.191.328
Feb	1.699.409	1.239.517	2.178.418	462.699	57.591	786.126	3.484.834	5.379.957	8.864.791
Mar	1.809.385	1.313.775	2.278.566	490.828	50.227	790.316	3.609.937	5.204.194	8.814.131
Abr	1.830.727	1.320.367	2.294.752	473.720	51.308	812.694	3.632.474	5.095.368	8.727.842
May	1.941.289	1.340.122	2.318.461	506.361	51.779	797.016	3.673.617	4.988.014	8.661.631
Jun	1.874.879	1.367.575	2.312.554	416.891	44.158	703.238	3.476.841	4.358.931	7.835.772
Jul	1.909.336	1.337.623	2.237.725	422.382	46.482	694.088	3.400.677	4.341.287	7.741.964
Ago	1.801.169	1.290.833	2.215.189	393.123	43.549	692.894	3.344.755	4.565.287	7.910.042
Sep	1.749.650	1.291.399	2.193.985	408.538	43.391	706.649	3.352.563	4.599.018	7.951.581
Oct	1.803.020	1.321.433	2.279.678	418.248	43.604	694.489	3.436.019	5.030.121	8.466.140
Nov	1.938.790	1.380.442	2.264.928	471.868	41.811	695.217	3.473.824	5.295.112	8.768.936
Dic	2.193.176	1.698.674	2.728.703	444.081	42.453	698.836	3.914.073	5.361.311	9.275.384
2.003									
Ene	1.997.794	1.466.772	2.478.448	445.415	49.500	652.699	3.626.062	5.384.771	9.010.833
Feb	1.971.192	1.454.613	2.502.208	454.820	53.361	674.341	3.684.730	5.378.583	9.063.313
Mar	2.218.791	1.545.195	2.660.256	476.911	57.659	700.839	3.895.665	5.709.290	9.604.955
Abr	2.449.659	1.716.382	2.890.629	550.806	53.900	711.157	4.206.492	6.187.507	10.393.999
May	2.542.931	1.749.258	2.900.880	572.868	50.658	694.221	4.218.627	5.685.798	9.904.425
Jun	2.824.490	1.729.117	2.917.188	577.270	42.733	717.593	4.254.784	5.649.001	9.903.785
Jul	2.806.052	1.718.629	2.950.635	575.748	41.905	728.655	4.296.943	5.615.569	9.912.512
Ago	2.981.497	1.796.668	3.091.334	579.120	39.930	726.976	4.437.360	5.717.236	10.154.596
Sep	2.944.004	1.756.003	3.044.220	619.927	28.737	706.065	4.398.949	5.753.607	10.152.556
Oct	2.974.637	1.790.236	3.104.343	585.940	22.717	693.505	4.406.505	5.688.572	10.095.077
Nov	2.903.887	1.771.066	3.035.456	575.008	24.816	677.843	4.313.123	5.339.345	9.652.468
Dic	3.461.744	2.206.814	3.788.878	602.263	28.472	659.561	5.079.174	5.283.641	10.362.815
2.004									
Ene	3.279.114	1.935.729	3.433.532	607.353	35.787	739.508	4.816.180	5.416.634	10.232.814
Feb	3.363.739	2.000.671	3.584.565	638.832	35.691	730.271	4.989.359	5.278.823	10.268.182
Mar	3.570.125	2.115.407	3.657.963	617.263	25.181	722.606	5.023.013	5.537.248	10.560.261
Abr	3.580.119	2.180.279	3.801.424	620.954	18.109	727.789	5.168.276	5.699.890	10.868.166
May	3.497.272	2.045.693	3.674.031	635.536	14.083	747.274	5.070.924	5.834.006	10.904.930
Jun	3.517.228	1.957.576	3.655.581	617.440	13.274	716.304	5.062.799	5.670.528	10.733.327
Jul	3.628.281	1.940.691	3.716.287	628.883	13.483	781.398	5.140.051	5.630.024	10.770.075
Ago	3.699.396	1.932.465	3.725.441	630.653	12.607	763.934	5.132.635	5.638.514	10.771.149

Fuente: Dpto. de Estudios Monetarios y Financieros.

Nota: No incluye los depósitos del sector público.

CUADRO N° 14
AGREGADOS MONETARIOS
Tasas de Variación

Año	BM		M0		M1		M2		M3	
	Base Monetaria		Billetes y Moneda en		Variación		Variación		Variación	
	Mens.	Interan.	Mens.	Interan.	Mens.	Interan.	Mens.	Interan.	Mens.	Interan.
2000										
Ene	-17,7	5,8	-22,4	5,9	-22,5	2,4	-12,2	9,4	-3,5	19,0
Feb	-6,2	7,2	-4,6	6,0	-4,6	1,7	-4,5	9,4	0,0	21,1
Mar	8,0	9,4	4,8	4,1	6,3	4,1	5,3	12,5	1,8	26,8
Abr	9,7	15,2	7,5	14,4	7,8	13,7	7,5	19,6	3,8	28,0
May	-4,4	7,6	-4,0	10,6	-2,3	12,0	-1,8	16,2	0,8	24,5
Jun	-3,8	7,8	-1,2	11,8	11,7	29,4	3,1	20,5	0,7	18,9
Jul	-0,5	7,9	0,1	12,2	-4,7	21,2	-2,0	15,1	-0,1	16,5
Ago	-7,0	5,5	-4,1	10,6	9,1	39,1	-3,3	12,1	-3,5	12,0
Sep	2,0	6,5	-0,8	8,6	0,2	33,5	0,5	9,4	-0,7	9,4
Oct	1,4	4,4	-0,7	8,1	-2,3	31,5	-1,4	8,0	-0,9	8,5
Nov	-2,7	3,7	-0,3	6,7	1,3	29,4	0,5	8,3	1,5	9,3
Dic	25,6	-1,5	31,6	-1,9	23,5	17,8	13,9	3,2	4,3	4,0
2001										
Ene	-14,5	2,3	-18,6	2,9	-13,5	31,4	-9,4	6,6	-1,8	5,9
Feb	-5,0	3,6	-4,4	3,1	-2,6	34,1	-2,6	8,7	0,9	6,8
Mar	2,0	-2,1	3,6	1,9	-1,9	23,7	0,1	3,3	0,5	5,5
Abr	6,4	-5,1	6,4	0,8	8,5	24,5	6,1	2,0	2,5	4,1
May	-1,6	-2,4	-4,4	0,4	-4,9	21,2	-2,0	1,8	0,2	3,5
Jun	-1,3	0,1	0,0	1,7	3,6	12,4	3,0	1,7	5,0	7,9
Jul	-0,7	-0,1	1,2	2,8	-2,1	15,6	-2,7	1,0	1,7	9,8
Ago	2,0	9,5	2,3	9,7	3,2	9,3	1,2	5,7	-0,5	13,2
Sep	-1,5	5,8	-3,3	7,0	-0,1	8,9	-0,1	5,1	1,4	15,6
Oct	-2,7	1,5	-1,4	6,3	-0,8	10,6	-1,6	4,8	1,6	18,5
Nov	1,2	5,6	2,3	9,0	0,8	9,9	0,6	4,9	3,1	20,3
Dic	25,7	5,7	28,8	6,8	22,4	9,0	15,5	6,4	3,3	19,1
2002										
Ene	-19,6	-0,6	-19,7	5,2	-15,2	6,9	-10,7	4,9	-1,5	19,5
Feb	-5,1	-0,7	-7,1	2,3	-4,9	4,4	-4,1	3,3	-3,6	14,2
Mar	6,5	3,6	6,0	4,6	4,6	11,4	3,6	6,9	-0,6	13,0
Abr	1,2	-1,4	0,5	-1,1	0,7	3,4	0,6	1,4	-1,0	9,2
May	6,0	6,2	1,5	5,0	1,0	9,8	1,1	4,6	-0,8	8,2
Jun	-3,4	4,0	2,0	7,1	-0,3	5,8	-5,4	-3,9	-9,5	-6,8
Jul	1,8	6,6	-2,2	3,5	-3,2	4,5	-2,2	-3,4	-1,2	-9,5
Ago	-5,7	-1,4	-3,5	-2,4	-1,0	0,3	-1,6	-6,1	2,2	-7,0
Sep	-2,9	-2,7	0,0	0,9	-1,0	-0,6	0,2	-5,8	0,5	-7,8
Oct	3,1	3,0	2,3	4,8	3,9	4,1	2,5	-1,8	6,5	-3,5
Nov	7,5	9,4	4,5	7,0	-0,6	2,7	1,1	-1,3	3,6	-3,0
Dic	13,1	-1,5	23,1	2,2	20,5	1,0	12,7	-3,8	5,8	-0,6
2003										
Ene	-8,9	11,6	-13,7	9,9	-9,2	8,2	-7,4	-0,2	-2,9	-2,0
Feb	-1,3	16,0	-0,8	17,4	1,0	14,9	1,6	5,7	0,6	2,2
Mar	12,6	22,6	6,2	17,6	6,3	16,8	5,7	7,9	6,0	9,0
Abr	10,4	33,8	11,1	30,0	8,7	26,0	8,0	15,8	8,2	19,1
May	3,8	31,0	1,9	30,5	0,4	25,1	0,3	14,8	-4,7	14,3
Jun	11,1	50,6	-1,2	26,4	0,6	26,1	0,9	22,4	0,0	26,4
Jul	-0,7	47,0	-0,6	28,5	1,1	31,9	1,0	26,4	0,1	28,0
Ago	6,3	65,5	4,5	39,2	4,8	39,6	3,3	32,7	2,4	28,4
Sep	-1,3	68,3	-2,3	36,0	-1,5	38,8	-0,9	31,2	0,0	27,7
Oct	1,0	65,0	1,9	35,5	2,0	36,2	0,2	28,2	-0,6	19,2
Nov	-2,4	49,8	-1,1	28,3	-2,2	34,0	-2,1	24,2	-4,4	10,1
Dic	19,2	57,8	24,6	29,9	24,8	38,9	17,8	29,8	7,4	11,7
2004										
Ene	-5,3	64,1	-12,3	32,0	-9,4	38,5	-5,2	32,8	-1,3	13,6
Feb	2,6	70,6	3,4	37,5	4,4	43,3	3,6	35,4	0,3	13,3
Mar	6,1	60,9	5,7	36,9	2,0	37,5	0,7	28,9	2,8	9,9
Abr	0,3	46,1	3,1	27,0	3,9	31,5	2,9	22,9	2,9	4,6
May	-2,3	37,5	-6,2	16,9	-3,4	26,7	-1,9	20,2	0,3	10,1
Jun	0,6	24,5	-4,3	13,2	-0,5	25,3	-0,2	19,0	-1,6	8,4
Jul	3,2	29,3	-0,9	12,9	1,7	25,9	1,5	19,6	0,3	8,7
Ago	2,0	24,1	-0,4	7,6	0,2	20,5	-0,1	15,7	0,0	6,1

Fuente: Dpto. de Estudios Monetarios y Financieros.

CUADRO N° 17

DEPOSITOS DEL SECTOR PRIVADO EN EL SISTEMA BANCARIO

Año	En Moneda Nacional (En Millones de Guaraníes)				Total (1+2+3+4)	Part. %	En Moneda Extranjera				TOTAL DE DEPOSITOS (Millones de Guaraníes)
	Cla.Cte. 1	Ah.Vista 2	Ah. Plazo 3	CD's 4			Millones de USD	Tipo de Cambio	En mill. Guaraníes	Part. %	
2000											
Ene	557.143	1.016.829	64.879	539.257	2.178.108	35	1195.51	3.358	4.014.529	65	6.192.637
Feb	507.198	978.391	62.334	508.660	2.056.583	33	1190.25	3.495	4.159.914	67	6.216.497
Mar	541.134	1.007.448	67.116	540.806	2.156.504	34	1180.55	3.497	4.128.392	66	6.284.896
Abr	590.281	1.099.566	66.283	564.211	2.320.341	36	1190.63	3.496	4.162.453	64	6.482.794
May	627.405	1.040.920	72.924	596.158	2.337.407	35	1225.06	3.499	4.286.485	65	6.623.892
Jun	814.548	935.898	69.596	606.874	2.426.916	36	1209.14	3.503	4.235.627	64	6.662.543
Jul	762.730	957.757	65.120	609.152	2.394.759	36	1208.38	3.504	4.302.425	64	6.697.184
Ago	966.716	679.709	69.067	598.010	2.313.502	36	1183.91	3.504	4.148.423	64	6.461.925
Sep	962.650	683.346	65.568	611.806	2.323.370	36	1172.16	3.480	4.079.115	64	6.402.485
Oct	985.521	674.994	65.097	619.328	2.344.940	37	1171.77	3.465	4.060.187	63	6.405.127
Nov	994.626	661.409	66.931	623.318	2.346.284	36	1173.33	3.540	4.153.587	64	6.499.871
Dic	1.151.030	667.116	59.394	619.683	2.497.223	38	1130.80	3.545	4.008.680	62	6.505.903
2001											
Ene	1.071.821	638.847	58.914	624.731	2.394.313	36	1175.86	3.595	4.227.217	64	6.621.530
Feb	1.043.533	598.676	54.708	633.984	2.330.901	35	1171.32	3.745	4.386.604	65	6.717.505
Mar	958.710	622.724	56.188	652.170	2.289.792	34	1167.27	3.790	4.423.940	66	6.713.732
Abr	1.080.606	644.003	55.518	664.055	2.444.182	36	1162.03	3.795	4.409.912	64	6.854.094
May	1.050.920	679.776	54.014	667.687	2.452.397	35	1167.53	3.850	4.494.985	65	6.947.382
Jun	1.101.317	609.616	54.163	766.731	2.531.827	35	1197.93	4.000	4.791.723	65	7.323.550
Jul	1.060.860	552.537	60.339	765.245	2.438.981	33	1178.19	4.270	5.030.850	67	7.469.831
Ago	1.105.195	523.058	66.331	761.553	2.456.137	33	1142.46	4.330	4.946.849	67	7.402.986
Sep	1.124.962	516.819	67.270	767.607	2.476.658	33	1137.85	4.455	5.069.133	67	7.545.791
Oct	1.142.164	488.826	56.436	765.261	2.452.687	32	1150.47	4.580	5.269.169	68	7.721.856
Nov	1.131.975	491.519	62.151	761.976	2.447.621	31	1171.08	4.710	5.515.795	69	7.963.416
Dic	1.323.150	555.372	48.049	764.655	2.691.226	34	1135.82	4.635	5.264.549	66	7.955.775
2002											
Ene	1.189.105	516.922	45.368	781.071	2.532.466	31	1149.39	4.835	5.557.301	69	8.089.767
Feb	1.111.251	462.699	57.591	786.126	2.417.667	31	1094.60	4.915	5.379.957	69	7.797.624
Mar	1.143.063	490.828	50.227	790.316	2.474.434	32	1075.69	4.838	5.204.194	68	7.678.628
Abr	1.174.870	473.720	51.308	812.694	2.512.592	33	1056.03	4.825	5.095.368	67	7.607.960
May	1.179.183	506.361	51.779	797.016	2.534.339	34	968.55	5.150	4.988.014	66	7.522.353
Jun	1.083.088	416.891	44.158	703.238	2.247.375	34	751.54	5.800	4.358.931	66	6.606.306
Jul	1.080.092	422.382	46.482	694.088	2.243.044	34	735.81	5.900	4.341.287	66	6.584.331
Ago	1.066.442	393.123	43.549	692.894	2.196.008	32	748.41	6.100	4.565.287	68	6.761.295
Sep	1.083.333	408.538	43.391	706.649	2.241.911	33	766.50	6.000	4.599.018	67	6.840.929
Oct	1.153.322	418.248	43.604	694.489	2.309.663	31	779.86	6.450	5.030.121	69	7.339.784
Nov	1.116.594	471.868	41.811	695.217	2.325.490	31	767.41	6.900	5.295.112	69	7.620.602
Dic	1.277.499	444.081	42.453	698.836	2.462.869	31	765.90	7.000	5.361.311	69	7.824.180
2003											
Ene	1.233.433	445.415	49.500	652.699	2.381.047	31	780.40	6.900	5.384.771	69	7.765.818
Feb	1.236.197	454.820	53.361	674.341	2.418.719	31	779.50	6.900	5.378.583	69	7.797.302
Mar	1.320.409	476.911	57.659	700.839	2.555.818	31	829.84	6.880	5.709.290	69	8.265.108
Abr	1.426.259	550.806	53.900	711.157	2.742.122	31	904.61	6.840	6.187.507	69	8.929.629
May	1.470.833	572.868	50.658	694.221	2.788.580	33	917.06	6.200	5.685.798	67	8.474.378
Jun	1.525.340	577.270	42.733	717.593	2.862.936	34	911.13	6.200	5.649.001	66	8.511.937
Jul	1.548.112	575.748	41.905	728.655	2.894.420	34	928.19	6.050	5.615.569	66	8.509.989
Ago	1.644.162	579.120	39.930	726.976	2.990.188	34	911.84	6.270	5.717.236	66	8.707.424
Sep	1.639.544	619.927	28.737	706.065	2.994.273	34	916.18	6.280	5.753.607	66	8.747.880
Oct	1.647.808	585.940	22.717	693.505	2.949.970	34	916.03	6.210	5.688.572	66	8.638.542
Nov	1.598.745	575.008	24.816	677.843	2.876.412	35	876.74	6.090	5.339.345	65	8.215.757
Dic	1.959.593	602.263	28.472	659.561	3.249.889	38	870.45	6.070	5.283.641	62	8.533.530
2004											
Ene	1.898.086	607.353	35.787	739.508	3.280.734	38	873.65	6.200	5.416.634	62	8.697.368
Feb	1.952.211	638.832	35.691	730.271	3.357.005	39	875.43	6.030	5.278.823	61	8.635.828
Mar	1.954.548	617.263	25.181	722.606	3.319.598	37	944.92	5.860	5.537.248	63	8.856.846
Abr	1.987.134	620.954	18.109	727.789	3.353.986	37	995.61	5.725	5.699.890	63	9.053.876
May	2.002.695	635.536	14.083	747.274	3.399.588	37	977.22	5.970	5.834.006	63	9.233.594
Jun	2.044.018	617.440	13.274	776.304	3.451.036	38	962.74	5.890	5.670.528	62	9.121.564
Jul	2.061.824	628.883	13.483	781.398	3.485.588	38	952.63	5.910	5.630.024	62	9.115.612
Ago	2.114.282	630.653	12.607	763.934	3.521.476	38	954.06	5.910	5.638.514	62	9.159.990

Fuente: Dpto. de Estudios Monetarios y Financieros.

CUADRO N° 18
DEPÓSITOS TOTALES EN EL SISTEMA BANCARIO

Año	En Moneda Nacional (En Millones de Guaraníes)				Total (1+2+3+4)	Part. %	En Moneda Extranjera				TOTAL DE DEPOSITOS (Millones de Guaraníes)	
	Cla.Cte. 1	Ah.Vista 2	Ah. Plazo 3	CD's 4			Millones de USD	Tipo de Cambio	En mill. Guaraníes	Part. %		
2000												
Ene	764.476	1.223.452	77.579	711.757	2.777.265	39	1305,02	3.358	4.382.255	61	7.159.520	
Feb	707.888	1.200.513	73.534	710.117	2.692.053	37	1307,46	3.495	4.569.568	63	7.261.621	
Mar	691.615	1.250.595	78.566	736.753	2.757.528	38	1290,66	3.497	4.513.438	62	7.270.966	
Abr	770.653	1.356.555	72.733	793.349	2.993.290	40	1284,79	3.496	4.491.642	60	7.484.931	
May	802.562	1.307.159	79.874	828.829	3.018.424	40	1320,88	3.499	4.621.762	60	7.640.186	
Jun	985.548	1.134.825	77.046	850.718	3.048.136	40	1308,37	3.503	4.583.211	60	7.631.347	
Jul	979.661	1.143.131	70.850	860.497	3.054.139	40	1208,38	3.504	4.650.258	60	7.704.397	
Ago	1.186.349	828.868	72.797	848.440	2.936.454	40	1275,86	3.504	4.470.618	60	7.407.072	
Sep	1.207.475	817.687	69.508	855.169	2.949.839	40	1265,31	3.480	4.403.295	60	7.353.133	
Oct	1.249.835	819.937	69.787	850.704	2.990.263	41	1263,05	3.465	4.376.466	59	7.366.728	
Nov	1.243.751	819.097	70.121	848.650	2.981.620	40	1270,38	3.540	4.497.135	60	7.478.755	
Dic	1.394.170	812.049	59.644	850.840	3.116.703	41	1247,19	3.545	4.421.286	59	7.537.990	
2001												
Ene	1.374.600	809.434	59.164	860.629	3.103.827	40	1277,64	3.595	4.593.123	60	7.696.950	
Feb	1.375.054	702.072	54.958	878.924	3.011.007	39	1272,51	3.745	4.765.552	61	7.776.559	
Mar	1.302.332	723.533	58.188	909.704	2.993.757	38	1286,95	3.790	4.877.550	62	7.871.307	
Abr	1.455.461	770.347	57.518	925.084	3.208.410	40	1282,94	3.795	4.868.751	60	8.077.161	
May	1.439.660	804.934	56.014	927.146	3.227.754	39	1292,41	3.850	4.975.780	61	8.203.533	
Jun	1.483.579	738.953	56.233	952.385	3.231.150	38	1302,63	4.000	5.210.524	62	8.441.674	
Jul	1.452.541	673.330	65.909	932.451	3.124.230	36	1288,70	4.270	5.502.734	64	8.626.964	
Ago	1.499.200	615.155	71.901	926.586	3.112.842	37	1248,29	4.330	5.405.087	63	8.517.929	
Sep	1.562.078	602.288	71.840	907.855	3.144.060	36	1244,65	4.455	5.544.937	64	8.688.997	
Oct	1.623.420	565.346	60.006	906.508	3.155.280	35	1260,95	4.580	5.775.155	65	8.930.436	
Nov	1.511.069	567.693	65.721	901.953	3.046.436	34	1281,42	4.710	6.035.478	66	9.081.915	
Dic	1.700.315	605.922	52.189	896.203	3.254.629	36	1244,54	4.635	5.768.434	64	9.023.064	
2002												
Ene	1.554.630	570.031	49.508	912.619	3.086.788	34	1261,92	4.835	6.101.387	66	9.188.176	
Feb	1.509.537	502.955	57.591	919.553	2.989.636	33	1208,02	4.915	5.937.441	67	8.927.077	
Mar	1.594.643	533.210	50.227	916.154	3.094.234	35	1188,18	4.838	5.748.395	65	8.842.629	
Abr	1.625.453	542.229	51.353	918.178	3.137.214	36	1168,73	4.825	5.639.144	64	8.776.357	
May	1.614.646	574.660	51.824	885.027	3.126.158	36	1081,87	5.150	5.571.615	64	8.697.772	
Jun	1.532.126	475.532	44.203	788.292	2.840.153	36	853,02	5.800	4.947.500	64	7.787.654	
Jul	1.466.943	464.337	46.482	772.031	2.749.793	36	831,84	5.900	4.907.834	64	7.657.626	
Ago	1.398.857	420.195	43.549	788.743	2.651.343	34	845,08	6.100	5.154.975	66	7.806.318	
Sep	1.458.042	438.541	43.391	806.013	2.745.987	35	865,76	6.000	5.194.547	65	7.940.534	
Oct	1.517.617	467.978	49.932	818.181	2.853.708	34	873,96	6.450	5.637.038	66	8.490.747	
Nov	1.491.788	510.611	46.311	816.391	2.865.101	32	864,40	6.900	5.964.345	68	8.829.446	
Dic	1.608.334	479.593	46.953	820.160	2.955.039	33	864,96	7.000	6.054.719	67	9.009.758	
2003												
Ene	1.511.796	488.247	54.000	784.138	2.838.181	32	878,44	6.900	6.061.244	68	8.899.425	
Feb	1.605.496	490.370	57.861	818.674	2.972.401	33	874,58	6.900	6.034.635	67	9.007.036	
Mar	1.737.931	524.546	62.159	862.397	3.187.033	33	927,92	6.880	6.384.071	67	9.571.104	
Abr	1.963.446	597.445	57.400	851.122	3.469.413	34	997,30	6.840	6.821.523	66	10.290.936	
May	1.914.006	620.693	51.658	824.268	3.410.625	36	997,91	6.200	6.187.058	64	9.597.683	
Jun	1.937.209	640.660	43.733	835.365	3.456.967	36	984,08	6.200	6.101.325	64	9.558.292	
Jul	1.996.564	625.429	41.905	845.050	3.508.948	37	1000,28	6.050	6.051.699	63	9.560.647	
Ago	2.090.549	616.484	39.930	833.621	3.580.584	37	989,17	6.270	6.202.078	63	9.782.662	
Sep	2.029.844	670.911	28.737	820.906	3.550.398	36	1001,59	6.280	6.289.960	64	9.840.358	
Oct	2.102.462	642.963	22.717	788.174	3.556.316	36	1023,10	6.090	6.230.649	64	9.786.965	
Nov	2.110.850	617.008	26.116	772.512	3.526.486	38	960,37	6.090	5.848.671	62	9.375.157	
Dic	2.451.782	673.529	31.272	752.096	3.908.679	40	953,35	6.070	5.786.831	60	9.695.510	
2004												
Ene	2.536.321	674.294	38.587	830.293	4.079.495	41	953,74	6.200	5.913.192	59	9.992.688	
Feb	2.586.044	693.866	44.491	816.305	4.140.707	41	968,49	6.030	5.840.016	59	9.980.723	
Mar	2.711.838	702.010	32.481	800.540	4.246.869	41	1042,63	5.860	6.109.814	59	10.356.683	
Abr	2.730.906	682.691	25.409	799.223	4.238.228	40	1089,94	5.725	6.239.911	60	10.478.139	
May	2.760.379	697.292	14.083	822.858	4.294.612	40	1073,98	5.970	6.411.633	60	10.706.245	
Jun	2.852.485	698.115	13.274	849.122	4.412.996	42	1055,81	5.890	6.218.733	58	10.631.729	
Jul	2.872.779	687.510	13.483	853.316	4.427.088	42	1038,59	5.910	6.138.093	58	10.565.181	
Ago	2.958.215	697.154	12.607	822.677	4.490.653	42	1039,15	5.910	6.141.401	58	10.632.054	

1/ Incluye depósitos del Sector Privado y del Sector Público en el Sistema Bancario

Fuente: Dpto. de Estudios Monetarios y Financieros.

CUADRO N° 19
CRÉDITO DEL SECTOR BANCARIO AL SECTOR PRIVADO

Año	Moneda Nacional		Moneda Extranjera		Total de Saldos En Millones de Guaraníes
	En Millones de Guaraníes	En Millones de Guaraníes	En millones USD	Tipo de Cambio	
2000					
Ene	2.610.292	2.935.295	874,1	3.358	5.545.587
Feb	2.638.620	3.031.446	867,4	3.495	5.670.066
Mar	2.642.023	2.972.103	849,9	3.497	5.614.126
Abr	2.602.582	2.956.722	850,7	3.496	5.559.304
May	2.580.268	2.942.994	841,1	3.499	5.523.262
Jun	2.591.000	2.885.771	823,8	3.503	5.476.771
Jul	2.629.677	2.882.201	810,2	3.504	5.398.510
Ago	2.675.235	2.798.473	798,7	3.504	5.473.708
Sep	2.721.545	2.751.189	790,6	3.480	5.472.734
Oct	2.721.442	2.751.943	794,2	3.465	5.473.385
Nov	2.835.656	2.809.371	793,6	3.540	5.645.027
Dic	2.886.168	2.837.453	800,4	3.545	5.723.621
2001					
Ene	2.878.179	2.852.750	793,5	3.595	5.730.929
Feb	2.891.117	2.979.302	795,5	3.745	5.870.419
Mar	2.870.337	3.004.871	792,8	3.790	5.875.208
Abr	2.849.440	3.035.078	799,8	3.795	5.884.518
May	2.791.882	3.061.987	795,3	3.850	5.853.869
Jun	2.799.693	3.163.394	790,8	4.000	5.963.087
Jul	2.770.557	3.293.567	771,3	4.270	6.064.124
Ago	2.732.450	3.314.462	765,5	4.330	6.046.912
Sep	2.778.119	3.402.234	763,7	4.455	6.180.353
Oct	2.874.724	3.490.148	762,0	4.580	6.364.872
Nov	2.954.768	3.581.131	761,9	4.700	6.535.899
Dic	2.944.238	3.533.018	762,2	4.635	6.477.257
2002					
Ene	2.964.540	3.608.896	746,4	4.835	6.573.436
Feb	2.973.575	3.640.933	740,8	4.915	6.614.508
Mar	2.974.203	3.619.918	748,2	4.838	6.594.121
Abr	2.883.671	3.621.220	750,5	4.825	6.504.891
May	2.798.905	3.813.679	740,5	5.150	6.612.584
Jun	2.702.898	3.746.001	645,9	5.800	6.448.899
Jul	2.694.227	3.819.137	647,3	5.900	6.513.364
Ago	2.557.647	3.836.039	628,9	6.100	6.393.686
Sep	2.589.628	3.620.363	603,4	6.000	6.209.991
Oct	2.628.331	3.866.650	599,5	6.450	6.494.981
Nov	2.662.962	3.964.812	574,6	6.900	6.627.774
Dic	2.625.290	3.868.024	552,6	7.000	6.493.314
2003					
Ene	2.560.269	3.802.438	551,1	6.900	6.362.707
Feb	2.505.397	3.786.905	548,8	6.900	6.292.302
Mar	2.446.283	3.740.417	543,7	6.880	6.186.700
Abr	2.361.775	3.753.246	548,7	6.840	6.115.021
May	2.216.800	3.133.481	505,4	6.200	5.350.281
Jun	2.146.109	3.031.873	489,0	6.200	5.177.982
Jul	2.145.075	2.802.947	463,3	6.050	4.948.022
Ago	2.115.414	2.791.416	445,2	6.270	4.906.830
Sep	2.082.669	2.735.629	435,6	6.280	4.818.298
Oct	2.066.152	2.785.079	448,5	6.210	4.851.231
Nov	2.053.262	2.719.909	446,6	6.090	4.773.171
Dic	2.063.697	2.796.097	460,6	6.070	4.859.794
2004					
Ene	2.140.713	2.888.949	466,0	6.200	5.029.662
Feb	2.176.924	2.889.861	479,2	6.030	5.066.785
Mar	2.119.874	2.837.138	484,2	5.860	4.957.012
Abr	2.119.106	2.766.522	483,2	5.725	4.885.628
May	2.076.442	2.915.192	488,3	5.970	4.991.634
Jun	2.115.228	2.937.855	498,8	5.890	5.053.083
Jul	2.138.944	2.993.520	506,5	5.910	5.132.464
Ago	2.159.354	2.923.393	494,7	5.910	5.082.747

Fuente: Dpto. de Estudios Monetarios y Financieros.

CUADRO N° 20
CREDITOS Y DEPOSITOS DEL SECTOR PRIVADO EN EL SISTEMA BANCARIO
 Tasas de Variación % (*)

Año	Depósitos del Sector Privado en el Sistema Bancario						Créditos del Sistema Bancario al Sector Privado					
	Guaraníes		Dolares		Totales		Guaraníes		Dolares		Totales	
	Variaciones	Variaciones	Variaciones	Variaciones	Variaciones	Variaciones	Variaciones	Variaciones	Variaciones	Variaciones	Variaciones	
	Mens.	Inter.	Mens.	Inter.	Mens.	Inter.	Mens.	Inter.	Mens.	Inter.	Mens.	Inter.
2000												
Ene	-5,6	12,8	4,9	28,2	1,0	22,3	0,5	5,0	-0,5	12,0	0,0	8,6
Feb	-5,6	11,9	3,6	31,6	0,4	24,4	1,1	8,1	3,3	12,7	2,2	10,5
Mar	4,9	17,5	-0,8	41,1	1,1	32,0	0,1	8,1	-2,0	9,0	-1,0	8,6
Abr	7,6	22,6	0,8	36,1	3,1	30,9	-1,5	8,5	-0,5	7,5	-1,0	8,0
May	0,7	18,1	3,0	32,0	2,2	26,7	-0,9	9,3	-0,5	6,7	-0,6	7,9
Jun	3,8	22,4	-1,2	17,6	0,6	19,3	0,4	12,3	-1,9	-2,8	-0,8	3,8
Jul	-1,3	18,1	1,6	17,7	0,5	17,8	1,5	12,5	-0,1	-3,4	-1,4	1,4
Ago	-3,4	12,5	-3,6	12,0	-3,5	12,2	1,7	14,2	-2,9	-5,7	1,4	3,1
Sep	0,4	8,6	-1,7	9,5	-0,9	9,1	1,7	12,8	-1,7	-10,2	0,0	-0,1
Oct	0,9	11,1	-0,5	8,9	0,0	9,7	0,0	9,1	0,0	-7,8	0,0	-0,1
Nov	0,1	10,1	2,3	10,1	1,5	10,1	4,2	10,0	2,1	-5,5	3,1	1,7
Dic	6,4	8,2	-3,5	4,8	0,1	6,1	1,8	11,2	1,0	-3,8	1,4	3,2
2001												
Ene	-4,1	9,9	5,5	5,3	1,8	6,9	-0,3	10,3	0,5	-2,8	0,1	3,3
Feb	-2,6	13,3	3,8	5,4	1,4	8,1	0,4	9,6	4,4	-1,7	2,4	3,5
Mar	-1,8	6,2	0,9	7,2	-0,1	6,8	-0,7	8,6	0,9	1,1	0,1	4,7
Abr	6,7	5,3	-0,3	5,9	2,1	5,7	-0,7	9,5	1,0	2,7	0,2	5,8
May	0,3	4,9	1,9	4,9	1,4	4,9	-2,0	8,2	0,9	4,0	-0,5	6,0
Jun	3,2	4,3	6,6	13,1	5,4	9,9	0,3	8,1	3,3	9,6	1,9	8,9
Jul	-3,7	1,8	5,0	16,9	2,0	11,5	-1,0	5,4	4,1	14,3	1,7	12,3
Ago	0,7	6,2	-1,7	19,2	-0,9	14,6	-1,4	2,1	0,6	18,4	-0,3	10,5
Sep	0,8	6,6	2,5	24,3	1,9	17,9	1,7	2,1	2,6	23,7	2,2	12,9
Oct	-1,0	4,6	3,9	29,8	2,3	20,6	3,5	5,6	2,6	26,8	3,0	16,3
Nov	-0,2	4,3	4,7	32,8	3,1	22,5	2,8	4,2	2,6	27,5	2,7	15,8
Dic	10,0	7,8	-4,6	31,3	-0,1	22,3	-0,4	2,0	-1,3	24,5	-0,9	13,2
2002												
Ene	-5,9	5,8	5,6	31,5	1,7	22,2	0,7	3,0	2,1	26,5	1,5	14,7
Feb	-4,5	3,7	-3,2	22,6	-3,6	16,1	0,3	2,9	0,9	22,2	0,6	12,7
Mar	2,3	8,1	-3,3	17,6	-1,5	14,4	0,0	3,6	-0,6	20,5	-0,3	12,2
Abr	1,5	2,8	-2,1	15,5	-0,9	11,0	-3,0	1,2	0,0	19,3	-1,4	10,5
May	0,9	3,3	-2,1	11,0	-1,1	8,3	-2,9	0,3	5,3	24,5	1,7	13,0
Jun	-11,3	-11,2	-12,6	-9,0	-12,2	-9,8	-3,4	-3,5	-1,8	18,4	-2,5	8,1
Jul	-0,2	-8,0	-0,4	-13,7	-0,3	-11,9	-0,3	-2,8	2,0	16,0	1,0	7,4
Ago	-2,1	-10,6	5,2	-7,7	2,7	-8,7	-5,1	-6,4	0,4	15,7	-1,8	5,7
Sep	2,1	-9,5	0,7	-9,3	1,2	-9,3	1,3	-6,8	-5,6	6,4	-2,9	0,5
Oct	3,0	-5,8	9,4	-4,5	7,3	-4,9	1,5	-8,6	6,8	10,8	4,6	2,0
Nov	0,7	-5,0	5,3	-4,0	3,8	-4,3	1,3	-9,9	2,5	10,7	2,0	1,4
Dic	5,9	-8,5	1,3	1,8	2,7	-1,7	-1,4	-10,8	-2,4	9,5	-2,0	0,2
2003												
Ene	-3,3	-6,0	0,4	-3,1	-0,7	-4,0	-2,5	-13,6	-1,7	5,4	-2,0	-3,2
Feb	1,6	0,0	-0,1	0,0	0,4	0,0	-2,1	-15,7	-0,4	4,0	-1,1	-4,9
Mar	5,7	3,3	6,1	9,7	6,0	7,6	-2,4	-17,7	-1,2	3,3	-1,7	-6,2
Abr	7,3	9,1	8,4	21,4	8,0	17,4	-3,5	-18,1	0,3	3,6	-1,2	-6,0
May	1,7	10,0	-8,1	14,0	-5,1	12,7	-6,1	-20,8	-16,5	-17,8	-12,5	-19,1
Jun	2,7	27,4	-0,6	29,6	0,4	28,8	-3,2	-20,6	-3,2	-19,1	-3,2	-19,7
Jul	1,1	29,0	-0,6	29,4	0,0	29,2	0,0	-20,4	-7,6	-26,6	-4,4	-24,0
Ago	3,3	36,2	1,8	25,2	2,3	28,8	-1,4	-17,3	-0,4	-27,2	-0,8	-23,3
Sep	0,1	33,6	0,6	25,1	0,5	27,9	-1,5	-19,6	-2,0	-24,4	-1,8	-22,4
Oct	-1,5	27,7	-1,1	13,1	-1,2	17,7	-0,8	-21,4	1,8	-28,0	0,7	-25,3
Nov	-2,5	23,7	-6,1	0,8	-4,9	7,8	-0,6	-22,9	-2,3	-31,4	-1,6	-28,0
Dic	13,0	32,0	-1,0	-1,4	3,9	9,1	0,5	-21,4	2,8	-27,7	1,8	-25,2
2004												
Ene	0,9	37,8	2,5	0,6	1,9	12,0	3,7	-16,4	3,3	-24,0	3,5	-21,0
Feb	2,3	38,8	-2,5	-1,9	-0,7	10,8	1,7	-13,1	0,0	-23,7	0,7	-19,5
Mar	-1,1	29,9	4,9	-3,0	2,6	7,2	-2,6	-13,3	-1,8	-24,1	-2,2	-19,9
Abr	1,0	22,3	2,9	-7,9	2,2	1,4	0,0	-10,3	-2,5	-26,3	-1,4	-20,1
May	1,4	21,9	2,4	2,6	2,0	9,0	-2,0	-6,3	5,4	-7,0	2,2	-6,7
Jun	1,5	20,5	-2,8	0,4	-1,2	7,2	1,9	-1,4	0,8	-3,1	1,2	-2,4
Jul	1,0	20,4	-0,7	0,3	-0,1	7,1	1,1	-0,3	1,9	6,8	1,6	3,7
Ago	1,0	17,8	0,2	-1,4	0,5	5,2	1,0	2,1	-2,3	4,7	-1,0	3,6

(*) Las variaciones se refieren a los valores en moneda nacional.

Fuente: Dpto. de Estudios Monetarios y Financieros.

CUADRO N° 21

CRÉDITOS Y DEPÓSITOS DEL SECTOR PRIVADO EN EL
SISTEMA BANCARIO - MONEDA EXTRANJERA (DOLARES)

Mes / Año	Depósitos		Créditos	
	Variación %		Variación %	
	Mensual	Interanual	Mensual	Interanual
2000				
Enero	3,6	8,7	-1,8	-5,0
Febrero	-0,4	9,0	-0,8	-6,7
Marzo	-0,8	17,2	-2,0	-9,5
Abril	0,9	13,4	-0,5	-10,4
Mayo	2,9	11,2	-0,5	-10,1
Junio	-1,3	8,4	-2,1	-10,4
Julio	1,5	10,5	-0,2	-9,3
Agosto	-3,6	5,7	-2,9	-10,9
Septiembre	-1,0	4,2	-1,0	-14,5
Octubre	0,0	4,2	-1,9	-13,9
Noviembre	0,1	3,2	2,3	-11,5
Diciembre	-3,6	-2,0	0,9	-10,0
2001				
Enero	4,0	-1,6	-0,9	-9,2
Febrero	-0,4	-1,6	0,3	-8,3
Marzo	-0,3	-1,1	-0,3	-6,7
Abril	-0,4	-2,4	0,9	-5,4
Mayo	0,5	-4,7	-0,6	-5,4
Junio	2,6	-0,9	-0,6	-4,0
Julio	-1,6	-4,0	-2,5	-6,2
Agosto	-3,0	-3,5	-0,8	-4,2
Septiembre	-0,4	-2,9	-0,2	-3,4
Octubre	1,1	-1,8	-0,2	-1,8
Noviembre	1,8	-0,2	-0,2	-4,2
Diciembre	-3,0	0,4	0,3	-4,8
2002				
Enero	1,2	-2,3	-2,1	-5,9
Febrero	-4,8	-6,6	-0,8	-6,9
Marzo	-1,7	-7,8	1,0	-5,6
Abril	-1,8	-9,1	0,3	-6,2
Mayo	-8,3	-17,0	-1,3	-6,9
Junio	-22,4	-37,3	-12,8	-18,3
Julio	-2,1	-37,5	0,2	-16,1
Agosto	1,7	-34,5	-2,9	-17,8
Septiembre	2,4	-32,6	-4,0	-21,0
Octubre	1,7	-32,2	-0,6	-21,3
Noviembre	-1,6	-34,5	-4,1	-24,4
Diciembre	-0,2	-32,6	-3,8	-27,5
2003				
Enero	1,9	-32,1	-0,3	-26,2
Febrero	-0,1	-28,8	-0,4	-25,9
Marzo	6,5	-22,9	-0,9	-27,3
Abril	9,0	-14,3	0,9	-26,9
Mayo	1,4	-5,3	-7,9	-31,8
Junio	-0,6	21,2	-3,2	-24,3
Julio	1,9	26,1	-5,3	-28,4
Agosto	-1,8	21,8	-3,9	-29,2
Septiembre	0,5	19,5	-2,2	-27,8
Octubre	0,0	17,5	3,0	-25,2
Noviembre	-1,3	17,8	-0,4	-22,3
Diciembre	-3,7	13,7	2,8	-27,7
2004				
Enero	0,4	11,9	1,2	-15,4
Febrero	0,2	12,3	2,9	-12,7
Marzo	7,9	13,9	1,0	-10,9
Abril	5,4	10,1	-0,2	-11,9
Mayo	-1,8	6,6	1,0	-3,4
Junio	-1,5	5,7	2,1	2,0
Julio	-1,1	2,6	1,5	9,3
Agosto	0,2	4,6	-2,3	11,1

Fuente: Departamento de Estudios Monetarios y Financieros.

CUADRO N° 22

TASAS EFECTIVAS DE INTERÉS
SISTEMA BANCARIO - MONEDA NACIONAL
Promedios Mensuales (en % anual)

Mes / Año	Activas		Pasivas			Margen de		Call	
	Prom. Pond.	A la Vista	A Plazo	CDA	Prom. Pond.	Interm.	Interb.	BCP	
2000	42,8	6,4	15,4	19,6	9,7	33,1	10,7	s/m	
Enero	45,0	7,1	15,5	21,1	10,8	34,1	13,8	s/m	
Febrero	43,7	7,4	13,4	17,9	11,6	32,1	18,7	s/m	
Marzo	42,9	7,5	19,5	21,6	11,7	31,2	15,7	s/m	
Abril	45,8	7,0	16,4	21,9	11,5	34,3	12,5	s/m	
Mayo	40,6	8,4	17,4	19,5	11,3	29,3	3,6	s/m	
Junio	40,6	6,1	13,1	18,7	9,2	31,4	3,4	s/m	
Julio	40,5	6,0	14,7	18,2	8,4	32,0	3,9	s/m	
Agosto	41,7	5,6	15,2	18,0	7,6	34,1	14,5	s/m	
Septiembre	43,1	5,7	14,9	19,4	8,4	34,7	10,0	s/m	
Octubre	44,4	5,6	15,0	19,2	8,3	36,1	13,2	19,0	
Noviembre	43,3	5,2	15,6	19,7	9,0	34,3	8,6	8,0	
Diciembre	41,7	5,6	13,8	20,3	8,1	33,7	11,1	3,1	
2001	44,9	5,7	16,0	20,6	9,3	35,6	14,6	12,5	
Enero	43,3	5,8	12,1	20,8	9,0	34,3	13,3	13,7	
Febrero	42,8	5,5	15,3	20,4	8,8	33,9	11,1	9,6	
Marzo	43,5	5,0	12,4	19,9	8,5	34,9	8,6	8,1	
Abril	47,2	5,7	13,6	20,9	9,8	37,5	6,9	6,4	
Mayo	45,5	5,6	13,6	20,7	9,6	35,9	6,1	5,8	
Junio	42,1	5,3	13,6	20,4	10,2	31,9	9,1	11,6	
Julio	43,8	6,2	15,3	19,4	10,0	33,8	20,3	17,6	
Agosto	46,9	5,6	17,8	19,6	8,7	38,1	18,6	15,6	
Septiembre	47,7	5,7	15,0	20,5	7,8	39,9	21,7	18,8	
Octubre	44,9	6,2	19,9	21,3	10,0	34,9	18,7	17,1	
Noviembre	45,3	5,8	21,6	21,0	9,7	35,5	21,2	16,1	
Diciembre	46,5	5,8	21,5	22,7	10,0	36,5	19,5	9,4	
2002	50,5	9,4	21,7	22,9	12,3	38,2	13,9	12,8	
Enero	51,4	6,5	21,7	22,9	11,6	39,8	15,1	14,8	
Febrero	47,2	7,7	20,5	23,1	10,7	36,6	17,3	15,0	
Marzo	48,2	9,7	20,7	23,0	11,2	37,1	15,8	15,0	
Abril	47,7	9,7	20,6	21,4	11,3	36,4	12,7	11,9	
Mayo	48,4	9,6	20,3	21,1	10,9	37,5	10,2	10,1	
Junio	52,0	9,8	21,7	22,1	11,0	41,0	10,7	10,0	
Julio	57,5	9,6	21,9	20,3	10,9	46,6	12,3	11,3	
Agosto	50,8	10,5	23,4	23,9	14,9	36,0	13,9	12,0	
Septiembre	44,8	10,5	23,9	24,5	14,5	30,3	12,8	12,0	
Octubre	53,9	10,7	20,3	24,8	14,7	39,2	11,8	11,4	
Noviembre	50,4	9,6	20,9	25,3	14,5	35,9	11,1	10,7	
Diciembre	53,6	9,1	24,5	23,1	11,9	41,7	11,8	11,1	
2003	50,0	6,9	15,5	18,4	10,2	39,7	6,4	7,1	
Enero	56,8	10,1	25,0	23,6	14,3	42,4	11,4	11,2	
Febrero	57,6	9,8	22,5	26,3	15,2	42,5	11,5	11,4	
Marzo	55,7	9,8	23,6	26,5	14,1	41,6	11,2	11,2	
Abril	57,4	8,7	20,2	23,1	18,6	38,8	5,4	5,2	
Mayo	52,2	7,8	21,5	20,0	10,6	41,6	2,0	1,9	
Junio	48,8	5,9	15,6	21,2	10,0	38,7	s/m	s/m	
Julio	51,9	7,4	14,1	14,6	9,2	42,7	s/m	s/m	
Agosto	51,3	5,3	11,4	15,7	6,3	45,0	s/m	s/m	
Septiembre	44,3	5,7	9,4	13,2	8,0	36,2	s/m	s/m	
Octubre	43,8	5,0	6,8	12,4	6,2	37,6	1,8	1,6	
Noviembre	44,0	3,8	8,1	12,3	5,3	38,7	1,8	s/m	
Diciembre	36,2	3,4	8,1	11,4	5,1	31,2	s/m	s/m	
2004									
Enero	38,9	2,6	7,2	13,1	7,2	31,8	s/m	s/m	
Febrero	40,4	2,9	5,2	12,2	4,4	36,0	1,5	s/m	
Marzo	46,8	2,0	6,3	11,2	3,2	43,6	1,5	s/m	
Abril	41,2	2,0	7,7	10,3	3,2	38,0	1,5	s/m	
Mayo	35,9	1,6	5,8	10,5	2,9	33,0	1,0	s/m	
Junio	33,2	1,4	5,8	9,6	2,5	30,7	1,0	s/m	
Julio	31,3	1,3	5,6	8,8	2,3	29,0	1,1	s/m	

Fuente: Superintendencia de Bancos

CUADRO N° 22 (Continuación)

**TASAS EFECTIVAS DE INTERÉS
SISTEMA BANCARIO - MONEDA EXTRANJERA
Promedios Mensuales (en % anual)**

<i>Mes / Año</i>	<i>Activas</i>		<i>Pasivas</i>		<i>Prom. Pond.</i>	<i>Margen de Interm.</i>
	<i>Prom. Pond.</i>	<i>A la Vista</i>	<i>A Plazo</i>	<i>CDA</i>		
2000	11,9	2,3	4,6	6,2	3,0	8,8
<i>Enero</i>	12,1	2,6	4,6	6,5	3,2	8,9
<i>Febrero</i>	11,8	2,7	4,8	6,0	3,2	8,6
<i>Marzo</i>	11,6	2,6	4,6	6,2	3,1	8,4
<i>Abril</i>	12,4	2,3	4,5	6,2	3,0	9,5
<i>Mayo</i>	11,7	2,4	4,4	6,1	3,1	8,6
<i>Junio</i>	12,8	2,3	4,6	5,6	3,0	9,9
<i>Julio</i>	11,9	2,2	4,7	6,3	3,0	8,9
<i>Agosto</i>	12,1	2,2	4,3	6,0	3,0	9,1
<i>Septiembre</i>	11,9	2,2	4,5	6,1	2,9	9,0
<i>Octubre</i>	11,2	2,3	4,6	6,3	3,0	8,2
<i>Noviembre</i>	11,4	2,2	4,7	6,3	3,2	8,2
<i>Diciembre</i>	11,5	2,3	4,3	6,4	2,8	8,7
2001	11,2	2,1	3,4	5,0	2,6	8,6
<i>Enero</i>	11,2	2,1	4,4	6,2	2,8	8,3
<i>Febrero</i>	11,6	2,2	4,7	6,6	3,6	8,0
<i>Marzo</i>	10,9	2,1	4,4	6,6	3,0	7,9
<i>Abril</i>	11,7	2,3	4,4	5,5	3,1	8,7
<i>Mayo</i>	11,8	2,2	4,0	5,2	2,8	9,0
<i>Junio</i>	11,5	2,1	3,7	5,5	2,7	8,8
<i>Julio</i>	11,3	2,0	3,5	4,3	2,6	8,7
<i>Agosto</i>	11,9	2,1	3,4	4,7	2,6	9,3
<i>Septiembre</i>	11,5	2,0	2,8	4,2	2,4	9,1
<i>Octubre</i>	10,5	1,9	2,2	4,1	2,2	8,3
<i>Noviembre</i>	10,9	1,9	2,2	3,4	2,1	8,9
<i>Diciembre</i>	9,8	1,8	1,6	3,5	1,9	7,8
2002	9,9	1,4	1,9	3,1	1,6	8,3
<i>Enero</i>	10,5	2,3	1,8	3,1	2,3	8,3
<i>Febrero</i>	10,3	1,7	1,6	3,4	1,9	8,5
<i>Marzo</i>	9,9	1,3	1,8	2,8	1,5	8,4
<i>Abril</i>	9,6	1,2	1,8	2,6	1,4	8,2
<i>Mayo</i>	9,8	1,3	1,9	3,3	1,5	8,3
<i>Junio</i>	10,2	1,3	1,6	2,5	1,4	8,8
<i>Julio</i>	9,8	1,3	3,3	2,5	1,6	8,2
<i>Agosto</i>	9,8	1,4	1,6	3,6	2,0	7,8
<i>Septiembre</i>	9,8	1,5	2,0	3,0	1,8	7,9
<i>Octubre</i>	9,6	1,3	1,8	3,2	1,7	7,9
<i>Noviembre</i>	10,4	1,4	1,7	3,3	1,9	8,5
<i>Diciembre</i>	9,5	0,7	1,5	3,4	0,8	8,7
2003	10,4	0,6	1,6	2,7	1,1	9,3
<i>Enero</i>	9,9	1,1	1,5	3,6	1,7	8,2
<i>Febrero</i>	9,5	0,8	1,5	3,8	1,9	7,7
<i>Marzo</i>	10,7	0,5	1,8	3,3	0,7	10,0
<i>Abril</i>	9,6	0,7	1,5	2,6	1,4	8,2
<i>Mayo</i>	10,3	0,7	1,8	3,2	1,1	9,2
<i>Junio</i>	10,0	0,5	1,8	2,9	0,7	9,3
<i>Julio</i>	10,4	0,7	1,8	2,1	1,1	9,3
<i>Agosto</i>	10,4	0,3	1,7	2,3	0,5	9,9
<i>Septiembre</i>	9,8	0,6	1,7	2,2	1,2	8,6
<i>Octubre</i>	11,1	0,6	1,5	2,4	1,0	10,1
<i>Noviembre</i>	14,2	0,4	1,6	2,1	0,9	13,3
<i>Diciembre</i>	8,2	0,2	1,0	1,8	0,6	7,6
2004						
<i>Enero</i>	8,1	0,2	0,9	1,0	0,3	7,8
<i>Febrero</i>	9,0	0,2	0,7	1,3	0,3	8,7
<i>Marzo</i>	8,2	0,2	0,7	1,0	0,2	8,1
<i>Abril</i>	7,5	0,2	1,3	1,1	0,3	7,2
<i>Mayo</i>	7,6	0,2	1,4	1,5	0,3	7,3
<i>Junio</i>	8,4	0,2	0,9	1,3	0,2	8,2
<i>Julio</i>	7,8	0,2	1,6	1,0	0,3	7,5

Fuente: Superintendencia de Bancos

CUADRO N° 23

OPERACIONES DE LA BOLSA DE VALORES DE ASUNCIÓN
(En Millones de Guaraníes)

<u>Mes / Año</u>	<u>Acciones</u>	<u>Bonos</u>	<u>Bonos (USD)</u>	<u>CDA USD</u>	<u>CDA</u>	<u>Cupones</u>	<u>Cupones (USD)</u>	<u>Pagarés</u>	<u>Pagarés (USD)</u>	<u>Certific. Bursátil</u>	<u>Cert de Call Interfin</u>	<u>Divisas</u>	<u>Títulos de Inversión</u>	<u>Títulos de Inv. (USD)</u>	<u>Total Operac.</u>
2000	22.642	7.585	25.697	0	800	87	0	0	5.163	0	2.150	0	1.300	1.770	67.194
Enero	1.647	0	0	0	0	0	0	0	0	0	0	0	0	0	1.647
Febrero	1.501	0	0	0	0	0	0	0	0	0	350	0	500	0	2.351
Marzo	2.534	0	0	0	0	0	0	0	0	0	500	0	200	0	3.234
Abril	1.403	700	0	0	0	0	0	0	0	0	500	0	0	0	2.603
Mayo	1.594	300	0	0	400	0	0	0	0	0	0	0	0	0	2.294
Junio	3.424	400	0	0	200	0	0	0	0	0	100	0	200	0	4.324
Julio	1.545	300	24.582	0	0	0	0	0	0	0	0	0	0	0	26.427
Agosto	1.859	626	0	0	0	78	0	0	1.053	0	0	0	0	0	3.616
Septiembre	2.072	0	0	0	0	0	0	0	262	0	0	0	200	0	2.534
Octubre	1.599	0	228	0	0	0	0	0	263	0	0	0	0	1.770	3.860
Noviembre	1.406	1.459	0	0	0	9	0	0	35	0	200	0	0	0	3.109
Diciembre	2.058	3.800	887	0	200	0	0	0	3.550	0	500	0	200	0	11.195
2001	15.808	8.280	6.069	0	0	0	0	0	360	0	8.435	0	400	0	39.351
Enero	1.155	0	1.447	0	0	0	0	0	360	0	1.450	0	0	0	4.411
Febrero	1.835	120	263	0	0	0	0	0	0	0	1.800	0	0	0	4.018
Marzo	1.508	3.001	0	0	0	0	0	0	0	0	800	0	0	0	5.309
Abril	5.910	0	0	0	0	0	0	0	0	0	1.050	0	0	0	6.960
Mayo	1.031	1.070	0	0	0	0	0	0	0	0	300	0	0	0	2.401
Junio	1.089	1.000	0	0	0	0	0	0	0	0	400	0	400	0	2.889
Julio	1.224	2.239	0	0	0	0	0	0	0	0	700	0	0	0	4.163
Agosto	942	90	3.311	0	0	0	0	0	0	0	835	0	0	0	5.177
Septiembre	1.113	760	1.049	0	0	0	0	0	0	0	1.100	0	0	0	4.022
Octubre	783	20	2.452	0	0	0	0	0	0	0	2.300	0	0	0	5.555
Noviembre	1.122	4.282	816	0	0	0	0	0	0	0	1.300	0	0	0	7.519
Diciembre	6.661	1.310	329	0	0	0	0	0	1.674	0	800	0	400	0	11.174
2002	13.875	6.146	11.036	0	0	0	0	1.035	0	0	21.295	0	600	98	54.086
Enero	1.156	0	289	0	0	0	0	0	435	0	870	0	0	0	2.750
Febrero	916	40	2.846	0	0	0	0	0	0	0	1.300	0	0	0	5.102
Marzo	1.969	0	2.337	0	0	0	0	0	0	0	1.420	0	0	0	5.726
Abril	918	45	1.166	0	0	0	0	0	0	0	1.405	0	0	0	3.534
Mayo	1.389	430	2.651	0	0	0	0	0	600	0	2.645	0	0	0	7.715
Junio	1.365	5.000	0	0	0	0	0	0	0	0	2.100	0	400	0	8.865
Julio	2.000	300	1.372	0	0	0	0	0	0	0	2.250	0	0	0	5.922
Agosto	2.107	150	139	0	0	0	0	0	0	0	2.475	0	0	0	4.871
Septiembre	1.033	50	203	0	0	0	0	0	0	0	3.465	0	200	0	4.951
Octubre	1.023	131	33	0	0	0	0	0	0	0	3.365	0	0	98	4.650
Noviembre	5.126	122	33	0	0	0	0	0	0	0	3.065	0	0	88	8.434
Diciembre	4.326	311	0	0	0	0	0	0	0	0	1.265	0	0	311	6.213
2003	1.917	2.650	1.450	0	0	0	0	0	0	0	2.614	0	0	0	8.631
Enero	684	1.000	1.256	0	0	0	0	0	0	0	1.232	0	0	0	4.172
Febrero	1.233	1.650	194	0	0	0	0	0	0	0	1.382	0	0	0	4.459
Marzo	1.077	0	445	0	0	0	0	0	0	0	432	0	0	0	1.954
Abril	1.630	0	206	0	0	0	0	0	0	0	232	0	0	0	2.068
Mayo	1.290	867	0	0	0	48	0	0	0	0	732	0	0	0	2.937
Junio	1.043	1.306	0	0	0	61	0	0	0	0	632	0	0	0	3.042
Julio	1.643	0	158	0	0	0	0	0	0	0	832	0	0	0	2.633
Agosto	837	254	7.962	0	0	0	0	0	0	0	2.332	0	0	0	11.385
Septiembre	856	2.570	1.157	0	0	0	0	0	0	0	1.300	0	0	0	5.883
Octubre	1.354	3.750	4.680	0	0	0	0	0	0	0	1.100	0	0	0	10.884
Noviembre	1.678	461	0	0	0	0	0	0	0	0	1.200	0	0	0	3.339
Diciembre	8.337	0	291	0	0	0	0	0	0	0	0	0	0	0	8.628
2004															
Enero	298	600	243	0	0	0	0	0	0	0	0	0	0	0	1.141
Febrero	91	307	223	0	0	0	0	0	0	0	0	0	0	0	621
Marzo	148	5.841	2.752	0	0	0	0	0	0	0	0	0	0	0	8.741
Abril	138	2.624	379	0	0	0	0	0	0	0	0	0	0	0	3.141
Mayo	176	3.225	1.584	0	0	0	0	0	0	0	0	0	0	0	4.985
Junio	3.079	1.118	0	0	0	232	0	0	0	0	0	0	0	0	4.429
Julio	2.698	11.584	3.712	0	0	0	0	0	0	0	0	0	0	0	17.994
Agosto	88	2.624	5.536	0	0	0	0	0	0	0	0	0	0	0	8.248

Fuente: Informe diario de la Bolsa de Valores y Productos de Asunción S.A.

CUADRO N° 24

PRINCIPALES INDICADORES DEL SISTEMA BANCARIO NACIONAL
(En %)

<u>Mes / Año</u>	<u>Morosidad 1/</u>	<u>Solvencia 2/ *</u>	<u>Rentabilidad 3/ **</u>	<u>Eficiencia 4/ **</u>	<u>Liquidez 5/</u>	<u>Intermediación 6/</u>
2000						
Enero	13,0	11,0	1,6	2,3	26,0	71,2
Febrero	13,5	11,0	2,4	3,8	22,8	72,0
Marzo	13,4	11,4	0,3	1,5	22,6	70,8
Abril	14,2	11,2	0,3	1,1	23,8	67,3
Mayo	14,9	10,8	0,7	0,8	23,4	65,1
Junio	13,6	11,2	1,3	1,6	22,3	64,8
Julio	14,2	11,0	0,6	0,8	22,6	64,6
Agosto	13,9	11,3	0,8	1,4	22,3	67,6
Septiembre	14,0	11,4	6,0	3,2	21,9	68,2
Octubre	13,2	11,5	0,2	3,0	21,8	68,3
Noviembre	12,9	11,2	2,0	3,1	22,3	70,0
Diciembre	10,9	11,3	-0,2	2,1	21,9	73,0
2001						
Enero	11,9	11,5	1,6	2,0	21,6	70,1
Febrero	13,0	11,4	1,4	3,5	20,9	69,9
Marzo	13,2	11,2	1,6	2,4	21,4	70,3
Abril	13,3	11,1	0,7	1,1	21,1	68,8
Mayo	13,3	10,9	1,0	3,0	21,1	67,7
Junio	12,3	10,7	0,5	2,9	21,2	68,0
Julio	12,3	10,7	4,7	5,0	21,4	67,8
Agosto	12,8	10,8	1,5	3,2	20,9	68,0
Septiembre	12,7	11,0	1,7	2,7	20,6	68,3
Octubre	12,6	10,9	2,4	2,3	21,2	68,8
Noviembre	12,7	10,9	1,8	3,0	22,6	68,6
Diciembre	11,1	11,1	-2,0	4,8	23,0	70,5
2002						
Enero	12,8	10,9	2,8	3,8	23,0	68,2
Febrero	12,8	10,3	-0,8	3,2	21,7	70,9
Marzo	13,1	10,3	0,8	4,3	21,0	71,6
Abril	12,6	10,2	0,7	2,0	22,5	71,3
Mayo	13,2	10,4	3,5	5,7	23,5	72,2
Junio	13,1	10,4	1,9	9,5	21,4	78,1
Julio	14,0	10,7	2,7	22,4	22,7	79,7
Agosto	14,6	10,8	1,8	5,6	24,4	74,3
Septiembre	14,5	10,5	-2,0	5,1	22,8	70,3
Octubre	14,7	10,6	2,6	2,6	24,1	68,6
Noviembre	14,2	10,1	-1,8	4,5	25,7	67,7
Diciembre	11,8	9,9	-4,0	16,5	25,1	67,2
2003						
Enero	13,1	10,2	1,3	7,6	24,9	64,5
Febrero	13,4	10,0	0,4	3,7	24,5	63,0
Marzo	13,7	9,6	1,8	1,3	26,5	57,8
Abril	14,1	9,2	-0,5	0,9	27,4	53,3
Mayo	12,8	9,4	-1,4	15,0	29,0	50,4
Junio	12,8	9,8	1,7	6,3	32,2	48,0
Julio	13,3	9,9	0,5	12,4	31,9	46,4
Agosto	14,0	9,5	2,1	11,3	33,2	45,0
Septiembre	13,9	9,3	0,4	6,4	33,8	43,1
Octubre	13,8	9,1	1,9	4,3	34,6	44,8
Noviembre	12,9	9,5	-0,5	4,9	32,5	46,4
Diciembre	10,7	8,7	-3,4	0,2	32,6	47,2
2004						
Enero	11,2	8,4	1,1	3,0	33,4	46,7
Febrero	10,9	8,5	0,5	3,9	32,5	47,8
Marzo	10,4	8,6	-2,1	3,3	34,2	46,6
Abril	10,0	8,7	0,9	2,6	34,7	45,3
Mayo	9,8	8,8	4,4	3,1	34,4	45,1
Junio	9,4	9,7	1,2	2,6	33,4	47,1
Julio	8,8	9,8	2,2	1,2	34,3	48,8
Agosto	8,6	9,9	-0,2	0,9	34,4	48,5

Fuente: Balance Consolidado de Bancos

1/ Cartera Vencida/ Cartera Total

2/ Patrimonio/ Activo + Contingencias

3/ Utilidad Neta/ Patrimonio

4/ Ingresos Financieros/ Activo Total

5/ Disponible/ Activo Total

6/ Préstamos/ Depósitos

*/ El Activo y Contingencia no están ponderado por riesgo.

**/ Ratios = diferencia mensual de los niveles acumulados obtenidos.

CUADRO N° 25
PRINCIPALES INDICADORES DE LAS EMPRESAS FINANCIERAS
(En %)

<u>Mes / Año</u>	<u>Morosidad 1/</u>	<u>Solvencia 2/</u>	<u>Rentabilidad 3/</u>	<u>Eficiencia 4/</u>	<u>Liquidez 5/</u>	<u>Intermediación 6/</u>
2000						
Enero	9,0	25,6	1,5	3,0	19,7	218,1
Febrero	9,7	24,9	1,8	3,3	19,8	214,7
Marzo	8,4	25,5	1,2	3,2	19,8	225,0
Abril	8,8	25,8	1,0	2,3	20,3	217,6
Mayo	8,4	24,8	1,5	2,3	22,2	195,1
Junio	7,8	25,4	0,5	2,5	21,1	193,7
Julio	7,8	25,5	0,5	3,1	21,5	180,9
Agosto	8,1	25,6	1,2	1,1	21,5	181,5
Septiembre	7,7	26,0	0,9	2,7	21,2	184,8
Octubre	7,8	25,5	1,0	2,1	19,7	196,4
Noviembre	8,1	25,9	1,6	2,4	19,7	195,2
Diciembre	6,5	26,3	1,2	3,2	18,9	206,3
2001						
Enero	7,6	24,9	1,9	3,2	17,9	187,4
Febrero	8,4	23,7	1,6	3,2	18,6	178,7
Marzo	7,6	24,4	1,9	5,7	18,9	173,6
Abril	8,5	24,8	1,4	1,2	19,3	161,4
Mayo	8,4	24,4	1,3	3,1	18,2	161,8
Junio	7,4	21,7	1,5	3,5	18,8	165,7
Julio	7,8	23,0	2,8	4,3	17,9	170,0
Agosto	8,3	23,1	1,1	2,9	18,1	169,4
Septiembre	7,8	23,0	1,1	3,0	17,5	172,7
Octubre	7,7	22,2	1,5	2,5	18,0	174,0
Noviembre	7,9	21,3	1,1	4,2	17,5	169,4
Diciembre	6,3	22,4	0,0	4,3	20,6	168,5
2002						
Enero	7,7	21,4	1,7	4,6	19,4	162,8
Febrero	8,5	21,5	1,4	3,6	17,7	166,5
Marzo	8,0	21,4	1,2	4,4	16,7	166,6
Abril	8,6	21,4	1,3	2,8	16,7	160,9
Mayo	9,4	20,5	1,5	4,8	19,5	157,1
Junio	8,3	19,4	-5,6	8,6	16,9	165,9
Julio	9,8	19,4	0,4	14,3	16,4	158,0
Agosto	10,8	19,1	-1,1	5,8	16,3	144,6
Septiembre	11,3	19,8	8,3	-0,2	16,3	129,2
Octubre	11,6	20,2	0,9	5,0	16,1	124,2
Noviembre	11,3	20,7	-0,4	5,7	16,7	121,4
Diciembre	9,4	19,9	-0,6	8,9	17,9	118,7
2003						
Enero	10,5	19,8	1,1	5,9	16,9	119,1
Febrero	10,9	20,0	-0,1	3,4	17,5	118,3
Marzo	11,0	19,9	0,8	3,7	18,9	120,6
Abril	11,5	18,6	1,6	1,2	21,4	115,2
Mayo	10,5	18,3	0,2	10,3	21,4	111,9
Junio	10,1	21,9	0,1	4,7	21,9	113,9
Julio	9,8	16,9	1,0	8,2	20,9	114,9
Agosto	9,6	16,5	0,2	13,9	21,2	111,9
Septiembre	7,8	17,4	1,2	8,0	21,2	112,3
Octubre	7,6	17,7	0,4	10,4	19,9	112,0
Noviembre	7,5	17,3	-2,0	10,0	18,1	113,8
Diciembre	5,7	17,4	1,8	14,3	20,2	110,9
2004						
Enero	7,5	19,8	0,6	12,2	21,6	110,4
Febrero	7,5	19,4	-0,6	12,3	21,1	111,5
Marzo	7,2	19,3	1,8	14,2	20,4	109,3
Abril	7,3	19,3	1,4	13,5	20,9	105,7
Mayo	7,2	17,0	2,2	14,7	19,7	100,5
Junio	6,2	17,0	2,2	-43,0	19,1	99,7
Julio	7,0	16,9	0,5	2,3	18,9	97,2
Agosto	7,4	16,6	0,9	2,0	18,3	95,4

Fuente: Balance Consolidado de Empresas Financieras

1/Cartera Vencida/Cartera Total

2/Patrimonio/Activo+Contingencias

3/Utilidad Neta/Patrimonio

4/Ingresos Financieros/Activo Total

5/Disponible/Activo Total

6/Préstamos/ Depósitos

*/El Activo y Contingencia no están ponderado por riesgo.

**/ Ratios = diferencia mensual de los niveles acumulados obtenidos.

CUADRO N° 26
TRANSACCIONES DEL SISTEMA BANCARIO CON EL RESTO DEL MUNDO
(En Millones de Dolares)

	2001				2002				2003				2004			
	Marzo	Junio	Septiembre	Diciembre	Marzo	Junio	Septiembre	Diciembre	Marzo	Junio	Septiembre	Diciembre	Marzo	Jun	Julio	Agosto
SISTEMA BANCARIO																
ACTIVOS	532,3	511,3	480,0	444,7	391,5	250,0	248,4	280,5	334,4	394,9	456,8	389,2	406,3	411,5	397,7	400,4
A la vista	134,1	107,7	91,2	120,3	85,0	58,5	93,4	111,1	119,7	125,7	145,3	112,2	109,3	116,9	131,1	115,8
Caja en USD	40,3	27,7	28,5	36,5	28,1	25,2	37,6	57,2	38,5	45,7	45,0	41,3	39,7	50,0	51,2	44,3
Dep. vista en casa matriz	20,3	10,6	3,2	6,6	3,2	2,7	8,4	4,8	6,4	5,0	10,3	6,0	4,4	5,2	7,4	2,7
Dep. vista otros bancos	73,4	69,4	59,5	77,2	53,7	30,7	47,4	49,1	74,9	75,0	90,0	65,0	65,2	61,7	72,4	68,8
A plazo	372,1	384,5	375,6	311,8	290,9	183,0	151,0	169,1	211,7	267,1	309,6	275,3	295,0	291,7	262,8	280,8
Dep. vista en casa matriz	76,6	85,6	86,8	79,5	75,6	61,9	76,4	56,6	72,2	95,4	99,8	93,4	103,8	101,9	90,9	90,4
Dep. vista otros bancos	295,5	298,9	288,8	232,2	215,3	121,0	74,6	112,5	139,5	171,7	209,8	181,8	191,2	189,8	171,9	190,3
Otros	26,2	19,1	13,2	12,7	15,6	8,5	4,0	0,3	2,9	2,1	2,0	1,8	2,0	2,9	3,8	3,8
PASIVOS	95,6	72,6	78,2	84,9	74,0	115,4	68,4	55,6	46,7	43,0	32,2	32,7	33,3	34,2	31,4	29,1
A la vista	7,5	8,0	14,1	13,6	15,2	27,6	15,3	6,5	10,5	14,7	13,1	13,9	15,5	18,1	11,0	15,7
Dep. vista de casa matriz	0,0	0,0	3,9	4,7	7,4	22,6	11,0	3,1	6,4	9,9	8,9	9,9	10,7	12,9	5,7	10,3
Dep. vista de otros	7,5	8,0	10,1	8,9	7,8	5,0	4,3	3,4	4,1	4,9	4,1	4,0	4,9	5,2	5,3	5,4
Préstamos	20,8	15,0	18,5	18,4	14,8	31,5	16,0	17,6	7,8	7,3	1,4	1,3	1,7	1,8	1,8	1,1
Derivados de importaciones	25,9	22,9	22,6	25,0	20,3	18,1	17,1	15,4	14,3	10,8	13,8	14,9	12,8	8,6	9,9	9,8
Otros	41,3	26,7	23,1	27,9	23,7	38,2	20,1	16,0	14,1	10,1	4,0	2,7	3,3	5,6	8,6	2,4
BANCOS DE INVERSION DIRECTA EXTRANJERA																
Saldos																
Capital	89,5	86,6	75,6	75,0	77,6	54,5	53,8	47,1	53,5	59,9	56,2	45,2	58,4	73,8	74,2	74,5
Utilidades y Res. Acumuladas	210,1	199,9	198,7	186,1	177,0	145,8	137,0	115,4	120,7	127,8	127,7	116,3	119,2	132,3	137,9	137,4
Patrimonio	299,6	286,5	274,3	261,1	254,6	200,3	190,8	162,5	174,2	187,7	183,9	161,5	177,5	206,1	212,1	211,9
Flujos																
Utilidad del Ejercicio	21,1	9,9	6,3	60,5	-0,9	11,5	-4,6	-6,2	2,8	3,5	2,6	-11,8	-3,7	3,6	5,2	-0,4
Remesas de Utilidades	14,7	6,3	0,0	37,2	9,9	12,5	3,3	0,0	6,2	0,2	2,8	6,7	0,0	0,8	0,0	0,3
Capitalización	2,4	3,1	0,0	6,3	0,2	-9,0	0,4	0,0	0,7	0,2	0,0	0,0	12,1	15,7	0,1	0,3
Reinversión de utilidades	6,3	3,6	6,3	23,2	-10,7	-1,0	-7,9	-6,2	-3,4	3,3	-0,1	-18,5	-3,7	2,8	5,2	-0,7
Impacto en balanza de pagos	-12,3	-3,2	0,0	-30,9	-9,7	-21,5	-2,9	0,0	-5,5	0,0	-2,8	-6,7	12,1	15,0	0,1	0,0

Fuente: Balance Consolidado de Bancos (Superintendencia de Bancos).

CUADRO N.º 2
DEUDA INTERNA DEL SECTOR PÚBLICO Y PRIVADO
CON EL BANCO CENTRAL
 En miles de millones de Guaraníes

Año	Sector Público							Sector Privado			Total	
	No Financiero						Financiero	Total	Sector Privado			
	Gob. Central 3/	Ent. Descent.	F. Soc. Social	Gob. Local	Emp. Públicas	Total			Bancos	Otros 2/		Total
2000												
Ene	1.112	1	0	1	356	1.470	95	1.565	1.028,3	134,6	1.162,9	2.727,8
Feb	1.151	1	0	1	340	1.513	95	1.608	1.027,9	133,1	1.161,0	2.768,7
Mar	1.151	1	0	1	361	1.514	95	1.609	1.031,7	133,9	1.165,6	2.774,8
Abr	1.167	1	0	1	362	1.531	95	1.626	1.030,4	131,9	1.162,3	2.788,8
May	1.162	1	0	1	365	1.529	95	1.624	1.030,4	131,4	1.161,8	2.786,6
Jun	1.165	1	0	1	368	1.535	95	1.630	1.033,5	131,6	1.165,1	2.795,0
Jul	1.165	1	0	1	368	1.535	95	1.630	1.032,8	129,7	1.162,5	2.792,1
Ago	1.170	1	0	1	379	1.551	95	1.646	1.030,9	130,8	1.161,7	2.807,3
Sep	1.162	1	0	1	379	1.543	95	1.638	1.032,4	132,7	1.165,1	2.803,2
Oct	1.154	1	0	1	369	1.525	95	1.620	1.030,6	135,2	1.165,8	2.785,3
Nov	1.178	1	0	1	374	1.554	95	1.649	1.034,8	140,1	1.174,9	2.824,3
Dic	1.047	1	0	1	391	1.440	103	1.543	1.036,1	144,8	1.180,9	2.723,8
2001												
Ene	1.064	1	0	1	392	1.458	103	1.561	1.035,9	143,8	1.179,7	2.740,3
Feb	1.117	1	0	1	386	1.505	103	1.608	1.039,0	142,1	1.181,1	2.788,8
Mar	1.128	1	0	1	388	1.518	103	1.621	1.039,1	139,4	1.178,5	2.793,3
Abr	1.123	1	0	1	388	1.513	103	1.616	1.039,4	138,4	1.177,8	2.794,3
May	1.138	1	0	1	389	1.529	103	1.632	1.044,0	134,2	1.178,2	2.810,0
Jun	1.177	1	0	1	394	1.573	107	1.680	1.030,9	138,0	1.168,9	2.848,9
Jul	1.248	1	0	1	402	1.652	108	1.760	1.029,2	139,7	1.168,9	2.929,1
Ago	1.188	1	0	1	406	1.596	109	1.705	1.030,6	142,1	1.172,7	2.878,0
Sep	1.292	1	0	1	409	1.703	109	1.812	1.038,3	143,0	1.181,3	2.993,4
Oct	1.324	1	0	1	413	1.739	110	1.849	1.053,5	147,7	1.201,2	3.050,0
Nov	1.361	1	0	1	420	1.783	110	1.893	1.059,6	149,8	1.209,4	3.102,7
Dic	1.344	1	0	1	419	1.765	111	1.876	1.054,6	153,3	1.207,9	3.084,1
2002												
Ene	1.397	1	0	1	422	1.821	112	1.933	1.058,0	152,1	1.210,1	3.143,2
Feb	1.418	1	0	1	423	1.843	112	1.955	1.061,9	155,0	1.216,9	3.171,7
Mar	1.398	1	0	1	423	1.823	114	1.937	1.062,4	154,9	1.217,3	3.154,6
Abr	1.658	1	0	1	220	1.880	114	1.994	1.060,3	154,0	1.214,3	3.208,3
May	1.763	0,3	0	1	227	1.991	115	2.106	1.119,0	152,4	1.271,4	3.377,7
Jun	1.934	0,3	0	1	240	2.175	116	2.291	1.115,8	161,9	1.277,7	3.569,0
Jul	1.962	0,1	0	1	243	2.206	117	2.323	1.234,0	161,9	1.395,9	3.719,0
Ago	2.035	0,1	0	1	247	2.283	117	2.400	1.170,4	161,3	1.331,7	3.731,8
Sep	2.007	0,1	0	1	247	2.255	118	2.373	1.162,6	163,8	1.326,4	3.699,5
Oct	2.137	0,1	0	1	255	2.393	118	2.511	1.180,7	161,3	1.342,0	3.853,1
Nov	2.263	0,1	0	1	264	2.528	119	2.647	1.207,7	164,8	1.372,5	4.019,6
Dic	2.312	0	0	1	282	2.595	120,6	2.716	1.210,1	164,4	1.374,5	4.092,1
2003												
Ene	2.456	0	0	1	285	2.742	285	3.027	1.208,2	168,3	1.376,5	4.403,5
Feb	2.458	0	0	1	286	2.745	122	2.867	1.209,4	165,7	1.375,1	4.242,1
Mar	2.617	0	0	1	287	2.905	123	3.028	1.210,9	165,9	1.376,8	4.404,3
Abr	2.645	0	0	1	289	2.935	123	3.058	1.207,5	169,5	1.377,0	4.435,4
May	2.470	0	0	1	280,6	2.752	124	2.876	1.197,0	164,4	1.361,4	4.237,1
Jun	2.474	0	0	1	279,1	2.754	124	2.878	1.221,4	170,4	1.391,8	4.270,0
Jul	2.479	0	0	1	275	2.755	126	2.881	1.220,6	166,7	1.387,3	4.268,1
Ago	2.531	0	0	1	278,5	2.811	127	2.938	1.239,4	162,1	1.401,5	4.339,0
Sep	2.535	0	0	1	285,4	2.821	127	2.949	1.239,2	157,8	1.397,0	4.345,8
Oct	2.461	0	0	1	283,7	2.746	128	2.874	1.242,9	151,2	1.394,1	4.267,8
Nov	2.400	0	0	1	284,8	2.686	128	2.814	1.247,6	145,6	1.393,2	4.207,0
Dic	2.429	0	0	1	291,1	2.721	129	2.850	1.275,1	147,6	1.422,7	4.272,8
2004												
Ene	2.458	0	0	1	293,8	2.753	130	2.883	1.279,1	141,9	1.421,0	4.303,8
Feb	2.466	0	0	1	290,1	2.757	131	2.888	1.277,1	138,2	1.415,3	4.303,4
Mar	2.530	0	0	1	284,9	2.816	131	2.947	1.275,2	126,5	1.401,7	4.348,6
Abr	2.533	0	0	1	280,3	2.814	132	2.946	1.252,9	125,0	1.377,9	4.324,2
May	2.754	0	0	1	327,7	3.083	133	3.216	1.255,8	123,8	1.379,6	4.595,3
Jun	2.707	0	0	1	325,3	3.033	134	3.167	1.214,6	122,6	1.337,2	4.504,5
Jul	2.716	0	0	1	325,7	3.043	135	3.177	1.215,3	122,0	1.337,3	4.514,5
Ago	2.680	0	0	1	327	3.008	135	3.143	1.213,8	121,5	1.335,3	4.478,3

Fuente: Dpto. de Estudios Monetarios y Financieros.

1/ Incluye BNAPI y Fondo Ganadero

2/ Incluye préstamos a financieras y Casas de Ahorro y Préstamos

3/ La deuda interna se registra a su valor actual

CUADRO N° 28
DEPÓSITOS DEL SECTOR PÚBLICO NO FINANCIERO EN EL BCP
 En millones de Guaraníes

Año	Gobierno Central	Entidades Descentralizadas	Fondo de Seg. Social	Gobierno Local	Empresas Públicas	Total
2.000						
Ene	1.531.581	868	0	1	13.375	1.545.825
Feb	1.516.338	871	0	1	35.880	1.553.090
Mar	1.410.482	871	0	1	20.175	1.431.529
Abr	1.353.260	870	0	1	10.969	1.365.100
May	1.382.018	870	0	1	23.068	1.405.957
Jun	1.316.329	870	0	1	14.910	1.332.110
Jul	1.204.772	870	0	1	19.534	1.225.177
Ago	1.130.045	86	0	1	11.150	1.141.282
Sep	1.006.754	86	0	1	15.199	1.022.040
Oct	796.956	86	0	1	8.090	805.133
Nov	826.200	87	0	1	6.098	832.386
Dic	803.544	87	0	1	15.284	818.916
2.001						
Ene	712.144	88	0	1	7.875	720.108
Feb	817.856	91	0	1	6.722	824.670
Mar	652.535	2.365	0	1	17.526	672.427
Abr	621.335	71	0	1	20.914	642.321
May	742.775	92	0	1	11.770	754.638
Jun	762.322	94	0	1	10.767	773.184
Jul	702.000	99	0	1	8.891	710.991
Ago	702.086	101	0	1	19.104	721.292
Sep	780.027	20	0	1	4.376	784.424
Oct	721.015	20	0	1	10.592	731.628
Nov	859.355	20	0	1	5.105	864.481
Dic	707.588	21	0	1	2.526	710.136
2.002						
Ene	599.508	20	0	1	14.891	614.420
Feb	644.874	693	0	1	9.523	655.091
Mar	554.254	20	0	1	3.793	558.068
Abr	587.576	932	0	1	2.153	590.662
May	574.644	20	0	1	4.487	579.152
Jun	649.123	20	0	1	2.819	651.963
Jul	631.541	20	0	1	19.454	651.016
Ago	681.643	20	0	1	4.842	686.506
Sep	680.613	20	0	1	6.457	687.091
Oct	696.276	20	0	1	8.643	704.940
Nov	714.294	20	0	1	15.002	729.317
Dic	696.602	20	0	1	2.682	699.305
2.003						
Ene	779.496	20	0	1	3.055	782.572
Feb	824.202	20	0	1	11.303	835.526
Mar	793.033	20	0	1	17.666	810.720
Abr	761.320	20	0	1	3.284	764.625
May	698.825	20	0	1	4.309	703.155
Jun	718.159	20	0	1	18.641	736.821
Jul	682.788	20	0	1	30.123	712.932
Ago	741.840	20	0	1	4.291	746.152
Sep	857.826	20	0	1	16.802	874.649
Oct	981.269	20	0	1	15.677	996.967
Nov	1.075.243	20	0	1	27.172	1.102.436
Dic	1.118.463	20	0	1	27.914	1.146.398
2.004						
Ene	956.857	20	0	1	6.201	963.079
Feb	903.165	20	0	1	26.093	929.279
Mar	964.181	20	0	1	33.425	997.627
Abr	1.006.848	20	0	1	25.682	1.032.551
May	1.248.677	20	0	1	24.583	1.273.281
Jun	1.134.321	20	0	1	35.894	1.170.236
Jul	1.309.526	20	0	1	53.817	1.363.364
Ago	1.451.302	20	0	1	76.409	1.527.732

Fuente: Dpto. de Estudios Monetarios y Financieros.

CUADRO N° 30
BALANZA DE PAGOS - PRESENTACIÓN NORMALIZADA*
 En Millones de US Dólares

	2000	2001	2002 (Pr)				TOTAL	2003(Pr)				
			I (Pr)	II (Pr)	III (Pr)	IV (Pr)		I (Pr)	II (Pr)	III (Pr)	IV (Pr)	TOTAL
I.- CUENTA CORRIENTE	-162,9	-266,4	-66,7	100,6	96,5	-57,2	73,2	30,8	200,7	20,9	-106,4	146,0
A. Bienes 1/	-537,2	-613,9	-105,5	-15,1	-2,6	-156,7	-279,9	-64,4	93,6	-84,3	-205,0	-260,2
1. Exportaciones (crédito)	2.329,0	1.889,7	459,3	547,3	539,2	312,2	1.858,0	559,7	711,3	573,9	415,7	2.260,5
2. Importaciones (débito)	-2.866,1	-2.503,6	-564,8	-562,4	-541,8	-468,9	-2.137,9	-624,1	-617,7	-658,1	-620,8	-2.520,7
B. Servicios	175,1	165,2	47,9	50,2	51,2	69,3	218,6	60,7	54,8	66,2	60,1	241,7
1. Transportes	-167,1	-127,3	-28,0	-27,5	-31,9	-22,9	-110,2	-27,6	-22,7	-19,2	-27,1	-96,4
2. Viajes	-7,7	-2,8	-2,9	-11,4	5,7	6,0	-2,6	-0,5	-3,4	-0,2	0,8	-3,3
3. Otros servicios 2/	349,9	295,4	78,9	89,0	77,4	86,3	331,5	88,7	80,8	85,5	86,4	341,4
C. Renta	22,4	15,8	-31,0	39,6	13,8	-3,9	18,6	-4,9	14,9	-3,5	-6,5	-0,1
1. Remuneración a empleados	126,3	123,8	26,2	31,0	23,6	22,0	102,8	20,2	30,8	30,7	30,9	112,6
2. Renta de la inversión	-103,9	-108,0	-57,2	8,6	-9,8	-25,9	-84,2	-25,1	-15,9	-34,2	-37,4	-112,7
2.1 Inversión extranjera directa	-71,9	-65,6	-40,4	8,3	-0,3	24,2	-8,1	-9,4	4,7	-16,8	-4,7	-26,1
2.2 Inversión de cartera	0,2	0,6	0,6	0,6	0,6	0,6	2,3	0,6	0,6	0,6	0,6	2,3
2.3 Otra inversión	-32,2	-42,5	-17,4	-0,3	-10,1	-50,6	-78,4	-16,3	-21,2	-18,1	-33,3	-88,9
D. Transferencias corrientes	176,8	166,5	21,9	25,9	34,1	34,1	115,9	39,6	37,6	42,5	44,9	164,6
II. CUENTA CAPITAL Y FINANCIERA	196,2	168,0	-251,0	342,0	-27,2	42,8	106,6	64,6	83,7	-47,0	201,8	303,0
A. Cuenta de Capital	3,0	15,0	1,0	1,0	1,0	1,0	4,0	3,8	3,8	3,8	3,8	15,0
1. Transferencias de capital	3,0	15,0	1,0	1,0	1,0	1,0	4,0	3,8	3,8	3,8	3,8	15,0
B. Cuenta financiera	193,2	153,0	-252,0	341,0	-28,2	41,8	102,6	60,8	80,0	-50,8	198,0	288,0
1. Inversión directa 3/	98,4	78,4	-150,2	166,4	-3,2	-1,7	11,3	-0,7	77,1	7,2	1,7	85,3
2. Inversión de cartera	2,5	0,6		-0,1			-0,1	0,4	-0,6	-0,2		-0,4
3. Otra inversión	92,3	74,0	-101,8	174,7	-25,0	43,5	91,4	61,1	3,5	-57,8	196,3	203,1
3.1 Activos	-212,4	64,4	-59,6	85,7	-0,3	-35,3	-9,5	104,7	33,3	-49,2	113,5	202,3
3.1.1 Créditos comerciales	-25,0	5,8	6,1	-2,2	7,8	-13,5	-1,8	2,4	-2,5	-0,4	5,7	5,2
3.1.2 Préstamos	-235,9	1,2	5,4	166,5	40,1	-29,7	182,3	-56,6	-67,9	-51,2	26,4	-149,3
3.1.3 Moneda y depósitos	100,2	-71,3	-59,9	-64,9	-45,8	9,0	-161,6	158,8	101,9	0,9	78,9	340,5
3.1.4 Otros activos	-51,7	128,7	-11,2	-13,7	-2,4	-1,1	-28,4	0,1	1,8	1,5	2,5	5,9
3.2 Pasivos	304,7	9,6	-42,2	89,0	-24,7	78,8	100,9	-43,6	-29,9	-8,5	82,9	0,9
3.2.1 Créditos comerciales	124,8	12,8	-11,4	-2,9	15,0	15,1	15,8	-14,5	-15,6	-16,8	22,1	-24,8
3.2.2 Préstamos	143,5	11,1	-34,7	35,6	-14,0	55,3	42,2	-26,4	-15,7	-5,4	36,1	-11,4
3.2.3 Moneda y depósitos	-12,4	9,9	-0,7	49,1	-26,7	-13,4	8,3	7,3	2,2	-6,0	-0,7	2,8
3.2.4 Otros pasivos	48,7	-24,2	4,6	7,2	1,0	21,8	34,6	-10,0	-0,7	19,7	25,4	34,3
III. ERRORES Y OMISIONES	-248,2	53,3	179,3	-431,9	-83,4	72,4	-263,6	-44,2	-207,2	64,6	39,1	-147,7
IV. ACTIVOS DE RESERVA 4/	214,9	45,0	138,4	-10,7	14,1	-58,0	83,8	-51,2	-77,2	-38,5	-134,4	-301,3

Nota:

* Presentación adaptada a la 5ta. Versión del Manual de Balanza de Pagos del Fondo Monetario Internacional.

(Pr.) Cifras preliminares.

Observación:

- 1/ Incluye Binacionales, así como el comercio registrado y no registrado de acuerdo a cifras DOTS/FMI y las reexportaciones.
- 2/ Incluye transacciones de las Binacionales (regalías, compensaciones y otros servicios).
- 3/ Incluye inversión directa de las Binacionales.
- 4/ Variación de los activos de reservas internacionales: Incremento (·) y Pérdida (-)

CUADRO N.º 1
RESUMEN DE LA CUENTA CORRIENTE POR COMPONENTES NORMALIZADOS
 En Millones de US Dólares

	2000	2001	2002				2003 (Pr)					
			I(Pr)	II(Pr)	III(Pr)	IV(Pr)	TOTAL	I(Pr)	II(Pr)	III(Pr)	IV(Pr)	TOTAL
L CUENTA CORRIENTE	-162,9	-266,4	-66,7	100,6	96,5	-57,2	73,2	30,8	200,7	20,9	-106,4	146,0
· Exportaciones de bienes, servicios y renta	3.184,7	2.700,8	640,1	770,3	723,2	486,3	2.619,9	740,2	913,0	763,3	598,9	3.015,4
A Bienes	2.329,0	1.889,7	459,3	547,3	539,2	312,2	1.858,0	559,7	711,3	573,9	415,7	2.260,5
1. Mercancías generales	2.322,4	1.882,7	457,7	545,7	537,6	310,7	1.851,7	557,9	709,5	572,1	414,1	2.253,6
2. Bienes para transformación	0,0	0,0	0,0	0,0	0,0	0,0	0,0	0,0	0,0	0,0	0,0	0,0
3. Reparaciones de bienes	0,0	0,5	0,1	0,1	0,1	0,1	0,5	0,1	0,1	0,1	0,1	0,5
4. Bienes adq. en puertos por medios de transporte	6,6	6,5	1,5	1,5	1,5	1,4	5,8	1,6	1,6	1,6	1,5	6,4
5. Oro no monetario	0,0	0,0	0,0	0,0	0,0	0,0	0,0	0,0	0,0	0,0	0,0	0,0
B Servicios	595,2	555,2	135,0	155,7	141,9	135,9	568,4	145,6	154,1	147,8	142,2	589,8
1. Transportes	69,4	86,6	14,0	22,2	20,8	11,8	68,9	20,0	27,1	24,1	12,7	84,0
2. Viajes	72,9	69,2	16,1	15,5	16,5	14,1	62,2	16,0	15,3	16,7	15,6	63,6
3. Servicios de comunicaciones	10,3	11,5	3,3	3,3	3,3	3,3	13,0	3,3	3,3	3,3	3,3	13,0
4. Servicios de construcción	0,0	0,0	0,0	0,0	0,0	0,0	0,0	0,0	0,0	0,0	0,0	0,0
5. Servicios de seguros	22,0	22,1	4,8	4,8	4,8	4,8	19,0	5,1	5,1	5,1	5,1	20,2
6. Servicios financieros	6,1	4,8	1,3	1,4	1,3	1,1	5,1	0,8	1,0	1,1	2,7	5,6
7. Servicios de informática y de información	0,3	0,3	0,1	0,1	0,1	0,1	0,4	0,0	0,1	0,0	0,1	0,2
8. Regalías y derechos de licencia	202,6	180,1	46,0	48,9	44,4	47,8	187,1	48,1	48,8	46,6	49,9	193,4
9. Otros servicios empresariales	189,4	150,0	40,1	50,2	41,4	43,6	175,3	44,9	46,0	43,5	43,9	178,3
10. Servicios personales, culturales y recreativos	0,0	0,0	0,0	0,0	0,0	0,0	0,0	0,0	0,0	0,0	0,0	0,0
11. Servicios del gobierno, n.i.o.p.	22,2	30,6	9,4	9,4	9,4	9,4	37,4	7,5	7,5	7,5	9,0	31,5
C Renta	260,5	255,9	45,9	67,3	42,1	38,2	193,5	34,9	47,6	41,6	41,0	165,1
1. Remuneración de empleados	126,3	123,8	26,2	31,0	23,6	22,0	102,8	20,2	30,8	30,7	30,9	112,6
2. Renta de la inversión	134,2	132,1	19,7	36,3	18,5	16,2	90,7	14,7	16,8	10,9	10,1	52,5
2.1 Inversión directa	12,4	23,0	4,3	17,7	4,1	4,1	30,2	4,3	10,4	4,2	4,3	23,2
2.2 Inversión de cartera	0,2	0,0	0,6	0,6	0,6	0,6	2,3	0,6	0,6	0,6	0,6	2,3
2.3 Otra inversión	121,6	109,1	14,8	18,1	13,8	11,5	58,2	9,9	5,8	6,1	5,2	27,0
· Importaciones de bienes, servicios y renta	-3.524,4	-3.133,7	-728,7	-695,6	-660,7	-577,5	-2.662,6	-748,9	-749,8	-784,9	-750,3	-3.034,0
A Bienes	-2.866,1	-2.503,6	-564,8	-562,4	-541,8	-468,9	-2.137,9	-624,1	-617,7	-658,1	-620,8	-2.520,7
1. Mercancías generales	-2.863,6	-2.500,4	-564,0	-561,6	-541,0	-467,8	-2.134,4	-623,3	-616,9	-657,3	-619,8	-2.517,3
2. Bienes para transformación	0,0	0,0	0,0	0,0	0,0	0,0	0,0	0,0	0,0	0,0	0,0	0,0
3. Reparaciones de bienes	-0,6	-0,7	-0,2	-0,2	-0,2	-0,2	-0,7	-0,2	-0,2	-0,2	-0,2	-0,7
4. Bienes adq. en puertos por medios de transporte	-1,9	-2,5	-0,6	-0,6	-0,6	-0,9	-2,8	-0,6	-0,6	-0,6	-0,8	-2,7
5. Oro no monetario	0,0	0,0	0,0	0,0	0,0	0,0	0,0	0,0	0,0	0,0	0,0	0,0
B Servicios	-420,2	-390,0	-87,1	-105,5	-90,7	-66,6	-349,8	-85,0	-99,4	-81,7	-82,1	-348,1
1. Transportes	-236,5	-213,9	-42,0	-49,7	-52,7	-34,8	-179,1	-47,6	-49,8	-43,3	-39,8	-180,4
2. Viajes	-80,6	-72,0	-19,0	-26,9	-10,8	-8,1	-64,8	-16,5	-18,7	-16,9	-14,8	-66,9
3. Servicios de comunicaciones	-0,2	-0,2	-0,1	-0,1	-0,1	-0,1	-0,2	-0,1	-0,1	-0,1	-0,1	-0,2
4. Servicios de construcción	0,0	0,0	0,0	0,0	0,0	0,0	0,0	0,0	0,0	0,0	0,0	0,0
5. Servicios de seguros	-51,4	-52,8	-11,4	-12,7	-11,9	-10,9	-46,7	-11,4	-12,6	-11,1	-11,3	-46,2
6. Servicios financieros	-5,2	-3,7	-0,7	-1,0	-2,8	-0,4	-4,9	-0,8	-0,7	-1,8	-0,5	-3,8
7. Servicios de informática y de información	-0,2	-4,8	-2,7	-2,7	0,0	0,0	-5,4	-0,1	-1,0	0,0	-1,0	-2,1
8. Regalías y derechos de licencia	-8,6	-7,4	-0,3	-0,3	-0,3	-1,1	-2,0	0,0	-1,0	0,0	-1,0	-2,0
9. Otros servicios empresariales	-6,9	-7,2	-2,4	-3,7	-3,7	-2,8	-12,6	-0,6	-7,6	-0,6	-5,7	-14,5
10. Servicios personales, culturales y recreativos	0,0	0,0	0,0	0,0	0,0	0,0	0,0	0,0	0,0	0,0	0,0	0,0
11. Servicios del gobierno, n.i.o.p.	-30,5	-28,0	-8,5	-8,5	-8,5	-8,5	-34,0	-8,0	-8,0	-8,0	-8,0	-32,0
C Renta	-238,1	-240,1	-76,9	-27,8	-28,3	-42,1	-174,9	-39,9	-32,8	-45,2	-47,5	-165,2
1. Remuneración de empleados	0,0	0,0	0,0	0,0	0,0	0,0	0,0	0,0	0,0	0,0	0,0	0,0
2. Renta de la inversión	-238,1	-240,1	-76,9	-27,8	-28,3	-42,1	-174,9	-39,9	-32,8	-45,2	-47,5	-165,2
2.1 Inversión directa	-84,3	-88,6	-44,7	-9,4	-4,4	20,1	-38,3	-13,7	-5,8	-21,0	-9,0	-49,3
2.2 Inversión de cartera	0,0	0,0	0,0	0,0	0,0	0,0	0,0	0,0	0,0	0,0	0,0	0,0
2.3 Otra inversión	-153,8	-151,6	-32,2	-18,4	-23,9	-62,1	-136,6	-26,2	-27,0	-24,2	-38,5	-115,9
** Balance de bienes	-537,2	-613,9	-105,5	-15,1	-2,6	-156,7	-279,9	-64,4	93,6	-84,3	-205,0	-260,2
** Balance de servicios	175,1	165,2	47,9	50,2	51,2	69,3	218,6	60,7	54,8	66,2	60,1	241,7
** Balance de renta	22,4	15,8	-31,0	39,6	13,8	-3,9	18,6	-4,9	14,9	-3,5	-6,5	-0,1
D Transferencias corrientes	176,8	166,5	21,9	25,9	34,1	34,1	115,9	39,6	37,6	42,5	44,9	164,6
1. Gobierno general	17,3	18,5	2,6	2,6	2,6	2,6	10,4	1,6	1,6	1,6	1,6	6,5
2. Otros sectores	159,5	148,0	19,3	23,3	31,5	31,5	105,5	37,9	36,0	40,9	43,3	158,1

(Pr). Cifras preliminares.

Fuente: Departamento Economía Internacional

CUADRO N° 32
RESUMEN DE LA CUENTA CAPITAL POR COMPONENTES NORMALIZADOS
 En Millones de US Dólares

Partida	2000	2001 (Pr)	2002 (Pr)				TOTAL	2003 (Pr)				TOTAL
			I (Pr)	II (Pr)	III (Pr)	IV (Pr)		I (Pr)	II (Pr)	III (Pr)	IV (Pr)	
II. CUENTA DE CAPITAL Y FINANCIERA	411,1	213,0	-112,6	331,3	-13,1	-15,2	190,4	13,4	6,5	-85,5	67,4	1,7
A. Cuenta de capital	3,0	15,0	1,0	1,0	1,0	1,0	4,0	3,8	3,8	3,8	3,8	15,0
B. Cuenta financiera (1+2+3+4+5)	408,1	198,0	-113,6	330,3	-14,1	-16,2	186,4	9,6	2,8	-89,3	63,6	-13,3
1. Inversión directa	98,4	78,4	-150,2	166,4	-3,2	-1,7	11,3	-0,7	77,1	7,2	1,7	85,3
1.1 En el Exterior	-5,7	-5,8	-1,4	6,1	-1,3	-1,4	2,0	-1,4	-1,4	-1,3	-1,4	-5,5
1.1.1 Acciones y participaciones de capital	0,0	0,0	0,0	0,0	0,0	0,0	0,0	0,0	0,0	0,0	0,0	0,0
1.1.2 Utilidades reinvertidas	-5,7	-5,8	-1,4	6,1	-1,3	-1,4	2,0	-1,4	-1,4	-1,3	-1,4	-5,5
1.1.3 Otro capital	0,0	0,0	0,0	0,0	0,0	0,0	0,0	0,0	0,0	0,0	0,0	0,0
1.1.4 Instrumentos financieros derivados	0,0	0,0	0,0	0,0	0,0	0,0	0,0	0,0	0,0	0,0	0,0	0,0
1.2 En Paraguay	104,1	84,2	-148,8	160,3	-1,9	-0,3	9,3	0,7	78,5	8,5	3,1	90,8
1.2.1 Acciones y participaciones de capital	104,2	130,2	17,2	11,9	9,8	38,4	77,3	9,7	6,0	4,0	14,8	34,5
1.2.2 Utilidades reinvertidas	7,4	0,1	-10,6	-58,9	-8,9	-50,7	-129,1	-9,1	-5,4	14,0	-8,0	-8,5
1.2.3 Otro capital	-7,5	-46,1	-155,4	207,3	-2,8	12,0	61,1	0,1	77,9	-9,5	-3,7	64,8
1.2.4 Instrumentos financieros derivados	0,0	0,0	0,0	0,0	0,0	0,0	0,0	0,0	0,0	0,0	0,0	0,0
2. Inversión de cartera	2,5	0,6	0,0	-0,1	0,0	0,0	-0,1	0,4	-0,6	-0,2	0,0	-0,4
2.1 Activos	2,0	0,7	0,0	0,0	0,0	0,0	0,0	0,0	0,0	0,0	0,0	0,0
2.2 Pasivos	0,5	-0,1	0,0	-0,1	0,0	0,0	-0,1	0,4	-0,6	-0,2	0,0	-0,4
3. Instrumentos financieros derivados	0,0	0,0	0,0	0,0	0,0	0,0	0,0	0,0	0,0	0,0	0,0	0,0
2.1 Activos	0,0	0,0	0,0	0,0	0,0	0,0	0,0	0,0	0,0	0,0	0,0	0,0
2.2 Pasivos	0,0	0,0	0,0	0,0	0,0	0,0	0,0	0,0	0,0	0,0	0,0	0,0
4. Otra inversión	92,3	74,0	-101,8	174,7	-25,0	43,5	91,4	61,1	3,5	-57,8	196,3	203,1
4.1 Activos	-212,4	64,4	-59,6	85,7	-0,3	-35,3	-9,5	104,7	33,3	-49,2	113,5	202,3
4.1.1 Créditos comerciales	-25,0	5,8	6,1	-2,2	7,8	-13,5	-1,8	2,4	-2,5	-0,4	5,7	5,2
4.1.2 Préstamos	-235,9	1,2	5,4	166,5	40,1	-29,7	182,3	-56,6	-67,9	-51,2	26,4	-149,3
4.1.3 Moneda y depósitos	100,2	-71,3	-59,9	-64,9	-45,8	9,0	-161,6	158,8	101,9	0,9	78,9	340,5
4.1.4 Otros activos	-51,7	128,7	-11,2	-13,7	-2,4	-1,1	-28,4	0,1	1,8	1,5	2,5	5,9
4.2 Pasivos	304,7	9,6	-42,2	89,0	-24,7	78,8	100,9	-43,6	-29,9	-8,5	82,9	0,9
4.2.1 Créditos comerciales	124,8	12,8	-11,4	-2,9	15,0	15,1	15,8	-14,5	-15,6	-16,8	22,1	-24,8
4.2.2 Préstamos	143,5	11,1	-34,7	35,6	-14,0	55,3	42,2	-26,4	-15,7	-5,4	36,1	-11,4
4.2.3 Moneda y depósitos	-12,4	9,9	-0,7	49,1	-26,7	-13,4	8,3	7,3	2,2	-6,0	-0,7	2,8
4.2.4 Otros pasivos	48,7	-24,2	4,6	7,2	1,0	21,8	34,6	-10,0	-0,7	19,7	25,4	34,3
5. Activos de reserva	214,9	45,0	138,4	-10,7	14,1	-58,0	83,8	-51,2	-77,2	-38,5	-134,4	-301,3
III. ERRORES Y OMISIONES NETOS	-248,2	53,3	179,3	-431,9	-83,4	72,4	-263,6	-44,2	-207,2	64,6	39,1	-147,7

(Pr) Cifras preliminares.

Departamento Economía Internacional

CUADRO N° 33
PRESENTACION ANALÍTICA
En Millones de US Dólares

Partida	2000	2001	2002 (Pr)				2003 (Pr)					
			I (Pr)	II (Pr)	III (Pr)	IV (Pr)	TOTAL	I (Pr)	II (Pr)	III (Pr)	IV (Pr)	TOTAL
A. Cuenta Corriente 1/	-162,9	-266,4	-66,7	100,6	96,5	-57,2	73,2	30,8	200,7	20,9	-106,4	146,0
1. Bienes f.o.b. : exportaciones	2.329,0	1.889,7	459,3	547,3	539,2	312,2	1.858,0	559,7	711,3	573,9	415,7	2.260,5
2. Bienes f.o.b. : importaciones	-2.866,1	-2.503,6	-564,8	-562,4	-541,8	-468,9	-2.137,9	-624,1	-617,7	-658,1	-620,8	-2.520,7
Balanza de bienes	-537,2	-613,9	-105,5	-15,1	-2,6	-156,7	-279,9	-64,4	93,6	-84,3	-205,0	-260,2
3. Servicios: crédito	595,2	555,2	135,0	155,7	141,9	135,9	568,4	145,6	154,1	147,8	142,2	589,8
4. Servicios: débito	-420,2	-390,0	-87,1	-105,5	-90,7	-66,6	-349,8	-85,0	-99,4	-81,7	-82,1	-348,1
Balanza de bienes y servicios	-362,1	-448,7	-57,6	35,1	48,6	-87,4	-61,3	-3,8	148,3	-18,1	-144,9	-18,5
5. Renta: crédito	260,5	255,9	45,9	67,3	42,1	38,2	193,5	34,9	47,6	41,6	41,0	165,1
6. Renta: débito	-238,1	-240,1	-76,9	-27,8	-28,3	-42,1	-174,9	-39,9	-32,8	-45,2	-47,5	-165,2
Balanza de bienes, servicios y renta	-339,7	-432,9	-88,6	74,7	62,4	-91,2	-42,7	-8,7	163,2	-21,6	-151,4	-18,6
7. Transferencias corrientes: crédito	178,3	168,0	22,3	26,3	34,5	34,5	117,5	39,9	38,0	42,9	45,3	166,1
8. Transferencias corrientes: débito	-1,5	-1,5	-0,4	-0,4	-0,4	-0,4	-1,6	-0,4	-0,4	-0,4	-0,4	-1,5
B. Cuenta de Capital 1/	3,0	15,0	1,0	1,0	1,0	1,0	4,0	3,8	3,8	3,8	3,8	15,0
9. Cuenta de capital: crédito	3,0	15,0	1,0	1,0	1,0	1,0	4,0	3,8	3,8	3,8	3,8	15,0
10. Cuenta de capital: débito	0,0	0,0	0,0	0,0	0,0	0,0	0,0	0,0	0,0	0,0	0,0	0,0
Total, Grupos A y B	-159,9	-251,4	-65,7	101,6	97,5	-56,2	77,2	34,6	204,5	24,6	-102,7	161,0
C. Cuenta financiera 1/	64,0	148,2	-261,3	340,0	-34,8	18,6	62,5	67,1	75,0	-68,2	143,7	217,6
11. Inversión directa en el extranjero	-5,7	-5,8	-1,4	6,1	-1,3	-1,4	2,0	-1,4	-1,4	-1,3	-1,4	-5,5
12. Inversión directa en economía declarante	104,1	84,2	-148,8	160,3	-1,9	-0,3	9,3	0,7	78,5	8,5	3,1	90,8
13. Inversión de cartera - activos	2,0	0,7	0,0	0,0	0,0	0,0	0,0	0,0	0,0	0,0	0,0	0,0
13.1 Títulos de participación en capital	1,4	0,2	0,0	0,0	0,0	0,0	0,0	0,0	0,0	0,0	0,0	0,0
13.2 Títulos de deuda	0,6	0,5	0,0	0,0	0,0	0,0	0,0	0,0	0,0	0,0	0,0	0,0
14. Inversión de cartera - pasivos	0,5	-0,1	0,0	-0,1	0,0	0,0	-0,1	0,4	-0,6	-0,2	0,0	-0,4
14.1 Títulos de participación en capital	0,0	0,0	0,0	0,0	0,0	0,0	0,0	0,0	0,0	0,0	0,0	0,0
14.2 Títulos de deuda	0,5	-0,1	0,0	-0,1	0,0	0,0	-0,1	0,4	-0,6	-0,2	0,0	-0,4
15. Instr. financieros derivados - activos	0,0	0,0	0,0	0,0	0,0	0,0	0,0	0,0	0,0	0,0	0,0	0,0
16. Instr. financieros derivados - pasivos	0,0	0,0	0,0	0,0	0,0	0,0	0,0	0,0	0,0	0,0	0,0	0,0
17. Otra inversión - activos	-212,4	64,4	-59,6	85,7	-0,3	-35,3	-9,5	104,7	33,3	-49,2	113,5	202,3
17.1 Autoridades monetarias	0,0	0,0	0,0	0,0	0,0	0,0	0,0	0,0	0,0	0,0	0,0	0,0
17.2 Gobierno general	-81,2	78,8	-24,1	-24,1	-14,3	-15,2	-77,7	-12,2	-10,7	-7,0	-8,1	-38,0
17.3 Bancos	-69,3	68,2	53,1	99,9	1,6	-32,1	122,5	-53,8	-60,5	-62,0	67,6	-108,7
17.4 Otros sectores	-61,9	-82,6	-88,6	9,9	12,4	12,0	-54,3	170,7	104,5	19,8	54,0	349,0
18. Otra inversión - pasivos	175,5	4,8	-51,5	88,0	-31,3	55,6	60,8	-37,3	-34,9	-26,0	28,6	-69,6
18.1 Autoridades monetarias	-3,2	-3,2	-1,0	-1,6	-0,1	-1,7	-4,4	-1,0	-1,7	-0,1	-1,7	-4,4
18.2 Gobierno general	90,4	41,9	-8,4	5,2	3,3	22,9	23,0	1,0	-1,3	16,7	36,7	53,1
18.3 Bancos	-8,9	-30,5	-11,5	77,9	-47,5	-12,6	6,3	-9,4	-3,7	-10,9	0,1	-23,9
18.4 Otros sectores	97,2	-3,4	-30,6	6,5	13,0	47,0	35,9	-27,9	-28,2	-31,7	-6,6	-94,4
Total, Grupos A a C	95,9	-103,1	-327,0	441,6	62,7	-37,6	139,7	101,7	279,4	-43,5	41,0	378,6
D. Errores y omisiones netos	-248,2	53,3	179,3	-431,9	-83,4	72,4	-263,6	-44,2	-207,2	64,6	39,1	-147,7
Total, Grupos A a D (Balanza global)	-344,1	-49,8	-147,7	9,7	-20,7	34,8	-123,9	57,5	72,2	21,1	80,1	230,9
E. Financiamiento	344,1	49,8	147,7	-9,7	20,7	-34,8	123,9	-57,5	-72,2	-21,1	-80,1	-230,9
19. Activos de reserva	214,9	45,0	138,4	-10,7	14,1	-58,0	83,8	-51,2	-77,2	-38,5	-134,4	-301,3
20. Uso crédito del FMI y préstamos del FMI	0,0	0,0	0,0	0,0	0,0	0,0	0,0	0,0	0,0	0,0	0,0	0,0
21. Financiamiento excepcional	129,2	4,8	9,3	1,0	6,6	23,2	40,1	-6,3	5,0	17,4	54,3	70,4

Nota:

1/ Excluye componentes clasificados como Grupo E.

(Pr) Cifras preliminares.

Fuente: Departamento de Economía Internacional

CUADRO N° 34
SALDOS A FIN DE PERIODO
 En Miles de US Dólares

Partida	2000	2001	2002 (Pr)				2003 (Pr)					
			I (Pr)	II (Pr)	III (Pr)	IV (Pr)	TOTAL	I (Pr)	II (Pr)	III (Pr)	IV (Pr)	TOTAL
I. ACTIVOS	2.602,7	3.216,3	3.141,3	3.053,1	3.040,5	3.135,0	3.135,0	2.317,3	2.362,7	2.451,7	2.498,7	2.498,7
1. Inversión directa en el extranjero	213,9	139,7	141,1	135,0	136,3	137,7	137,7	139,1	140,5	141,8	143,2	143,2
1.1.1 Acciones y Utilidades Reinvertidas	213,9	139,7	141,1	135,0	136,3	137,7	137,7	139,1	140,5	141,8	143,2	143,2
1.1.2 Otro capital	0,0	0,0	0,0	0,0	0,0	0,0	0,0	0,0	0,0	0,0	0,0	0,0
1.1.3 Instrumentos financieros derivados	0,0	0,0	0,0	0,0	0,0	0,0	0,0	0,0	0,0	0,0	0,0	0,0
2. Inversión de cartera	11,9	15,0	16,4	13,3	13,3	13,3	13,3	4,7	4,7	4,7	4,7	4,7
2.1.1 Títulos de participación en el capital	10,3	14,3	15,7	12,6	12,6	12,6	12,6	4,0	4,0	4,0	4,0	4,0
2.1.2 Títulos de deuda	1,6	0,7	0,7	0,7	0,7	0,7	0,7	0,7	0,7	0,7	0,7	0,7
3. Instrumentos financieros derivados	0,0	0,0	0,0	0,0	0,0	0,0	0,0	0,0	0,0	0,0	0,0	0,0
4. Otra inversión	1.605,0	2.338,5	2.398,6	2.307,9	2.308,1	2.342,7	2.342,7	1.474,2	1.436,7	1.480,8	1.367,4	1.367,4
4.1.1 Créditos comerciales	65,9	74,9	70,0	72,4	64,5	77,9	77,9	75,5	78,0	78,4	72,7	72,7
4.1.2 Préstamos	732,2	728,2	722,6	556,1	516,0	545,7	545,7	602,3	670,2	721,4	695,0	695,0
4.1.3 Moneda y depósitos	676,7	1.502,0	1.561,4	1.625,0	1.670,8	1.661,3	1.661,3	738,7	632,5	626,5	547,6	547,6
4.1.4 Otros activos	130,2	33,4	44,6	54,4	56,8	57,8	57,8	57,7	56,0	54,5	52,1	52,1
5. Activos de reserva	771,9	723,1	585,2	596,9	582,8	641,3	641,3	699,3	780,8	824,4	983,4	983,4
5.1 Oro monetario	9,6	9,7	10,4	11,1	11,3	12,1	12,1	11,7	12,1	13,5	14,5	14,5
5.2 Derechos especiales de giro	102,3	102,2	102,4	103,8	104,6	106,5	106,5	109,7	112,6	112,6	117,6	117,6
5.3 Posición de reserva en el FMI	28,0	27,0	27,0	27,0	27,0	27,0	27,0	27,1	27,1	27,7	31,0	31,0
5.4 Divisas	626,9	578,4	440,0	451,7	437,0	490,3	490,3	548,6	625,8	664,3	814,0	814,0
5.5 Otros activos	5,1	5,8	5,4	3,3	2,9	5,4	5,4	5,5	6,1	6,3	6,3	6,3
II. PASIVOS	4.377,8	4.057,2	3.857,2	4.002,2	3.965,6	3.996,0	3.996,0	3.981,6	4.122,7	4.150,8	4.290,6	4.290,6
1. Inversión directa en la economía declarante	1.324,5	1.135,4	974,4	974,4	976,1	893,2	893,2	918,5	1.077,1	1.072,1	1.087,6	1.087,6
1.2.1 Acciones y Utilidades Reinvertidas	1.154,6	1.050,9	1.037,4	831,7	836,3	742,3	742,3	767,2	847,1	851,7	870,7	870,7
1.2.2 Otro capital	169,9	84,5	-63,0	142,7	139,8	150,9	150,9	151,3	230,0	220,4	216,9	216,9
1.2.3 Instrumentos financieros derivados	0,0	0,0	0,0	0,0	0,0	0,0	0,0	0,0	0,0	0,0	0,0	0,0
2. Inversión de cartera	0,5	0,4	0,4	0,3	0,3	0,3	0,3	0,7	0,1	0,0	0,0	0,0
2.2.1 Títulos de participación en el capital	0,0	0,0	0,0	0,0	0,0	0,0	0,0	0,0	0,0	0,0	0,0	0,0
2.2.2 Títulos de deuda	0,5	0,4	0,4	0,3	0,3	0,3	0,3	0,7	0,1	0,0	0,0	0,0
3. Instrumentos financieros derivados	0,0	0,0	0,0	0,0	0,0	0,0	0,0	0,0	0,0	0,0	0,0	0,0
4. Otra inversión	3.052,8	2.921,4	2.882,4	3.027,5	2.989,2	3.102,5	3.102,5	3.062,4	3.045,5	3.078,7	3.203,0	3.203,0
4.2.1 Créditos comerciales	437,0	430,5	418,5	415,6	430,7	445,8	445,8	431,2	415,8	399,0	421,1	421,1
4.2.2 Préstamos	2.393,4	2.304,1	2.275,7	2.380,3	2.354,2	2.443,7	2.443,7	2.423,0	2.417,3	2.453,5	2.540,8	2.540,8
4.2.3 Moneda y depósitos	23,0	32,8	32,1	81,3	54,6	41,2	41,2	48,2	50,4	44,4	43,7	43,7
4.2.4 Otros pasivos	199,3	154,0	156,2	150,4	149,8	171,9	171,9	160,1	162,1	181,9	197,5	197,5
III. POSICION DE INVERSION INTERNACIONAL NETA (I-II)	-1.775,1	-840,9	-715,9	-949,1	-925,1	-861,0	-861,0	-1.664,3	-1.760,0	-1.699,1	-1.791,9	-1.791,9

Nota:

(Pr) Cifras preliminares.

Fuente: Departamento de Economía Internacional

CUADRO N° 35
POSICIÓN DE INVERSIÓN INTERNACIONAL DE PARAGUAY
SALDOS Y TRANSACCIONES

En Millones de US Dólares

Partida	2000			2001			2002 (Pr)			1° Trim. 2003 (Pr)			2° Trim. 2003 (Pr)			3° Trim. 2003 (Pr)			4° Trim. 2003 (Pr)			2003 (Pr)			
	Saldo	Flujos	Otros	Saldo	Flujos	Otros	Saldo	Flujos	Otros	Saldo	Flujos	Otros	Saldo	Flujos	Otros	Saldo	Flujos	Otros	Saldo	Flujos	Otros	Saldo	Flujos	Otros	
	inicial			final			final			final			final			final			final			final			
I. ACTIVOS	2.577	1	25	2.603	-104	718	3.216	-76	-5	3.135	-52	-766	2.317	45	0	2.363	89	0	2.452	22	25	2.499	105	-741	2.499
1. Inversión directa en el extranjero	208	6	0	214	6	-80	140	-2	0	138	1	0	139	1	0	141	1	0	142	1	0	143	6	0	143
1.1.1 Acciones y Utilidades Reinvertidas	208	6	0	214	6	-80	140	-2	0	138	1	0	139	1	0	141	1	0	142	1	0	143	6	0	143
1.1.2 Otro capital	0	0	0	0	0	0	0	0	0	0	0	0	0	0	0	0	0	0	0	0	0	0	0	0	0
1.1.3 Instrumentos financieros derivados	0	0	0	0	0	0	0	0	0	0	0	0	0	0	0	0	0	0	0	0	0	0	0	0	0
2. Inversión de cartera	20	-2	-6	12	-1	4	15	0	-2	13	0	-9	5	0	0	5	0	0	5	0	0	5	0	-9	5
2.1.1 Títulos de participación en el capital	17	-1	-5	10	0	4	14	0	-2	13	0	-9	4	0	0	4	0	0	4	0	0	4	0	-9	4
2.1.2 Títulos de deuda	3	-1	-1	2	-1	0	1	0	0	1	0	0	1	0	0	1	0	0	1	0	0	1	0	0	1
3. Instrumentos financieros derivados	0	0	0	0	0	0	0	0	0	0	0	0	0	0	0	0	0	0	0	0	0	0	0	0	0
4. Otra inversión	1.360	212	32	1.605	-64	798	2.338	9	-5	2.343	-105	-764	1.474	-33	-4	1.437	49	-5	1.481	-113	0	1.367	-202	-773	1.367
4.1.1 Créditos comerciales	13	25	28	66	-6	15	75	2	1	78	-2	0	76	3	0	78	0	0	78	-6	0	73	-5	0	73
4.1.2 Préstamos	503	236	-6	732	-1	-3	728	-182	0	546	57	0	602	68	0	670	51	0	721	-26	0	695	149	0	695
4.1.3 Moneda y depósitos	746	-100	31	677	71	754	1.502	162	-2	1.661	-159	-764	739	-102	-4	632	-1	-5	626	-79	0	548	-341	-773	548
4.1.4 Otros activos	99	52	-20	130	-129	32	33	28	-4	58	0	0	58	-2	0	56	-2	0	54	-2	0	52	-6	0	52
5. Activos de reserva	988	-215	-1	772	-45	-4	723	-84	2	641	51	7	699	77	4	781	39	5	824	134	25	983	301	41	983
5.1 Oro monetario	10	0	0	10	0	0	10	0	2	12	0	0	12	0	0	12	0	1	14	0	1	15	0	2	15
5.2 Derechos especiales de giro	103	0	0	102	4	-4	102	4	0	107	0	0	107	0	3	110	0	3	113	0	5	118	0	11	118
5.3 Posición de reserva en el FMI	30	0	-1	28	0	-1	27	0	0	27	0	0	27	0	0	27	0	1	28	0	3	31	0	4	31
5.4 Divisas	805	-177	0	627	-49	1	578	-88	0	490	51	7	549	77	0	626	39	0	664	134	15	814	301	23	814
5.5 Otros activos	41	-38	1	5	0	1	6	0	0	5	0	0	6	0	1	6	0	0	6	0	0	6	0	1	6
II. PASIVOS	3.982	409	-14	4.378	94	-414	4.057	110	-171	3.996	-43	28	3.982	48	93	4.123	0	28	4.151	86	54	4.291	91	203	4.291
1. Inversión directa en la economía declarante	1.216	104	5	1.325	84	-273	1.135	9	-252	893	1	25	919	79	80	1.077	9	-14	1.072	3	12	1.088	91	104	1.088
1.2.1 Acciones y Utilidades Reinvertidas	1.006	112	37	1.155	130	-234	1.051	-52	-257	742	1	24	767	1	79	847	18	-13	852	7	12	871	26	102	871
1.2.2 Otro capital	210	-8	-32	170	-46	-39	85	61	5	151	0	0	151	78	1	230	-10	0	220	-4	0	217	65	1	217
1.2.3 Instrumentos financieros derivados	0	0	0	0	0	0	0	0	0	0	0	0	0	0	0	0	0	0	0	0	0	0	0	0	0
2. Inversión de cartera	0	1	0	1	0	0	0	0	0	0	0	0	1	-1	0	0	0	0	0	0	0	0	0	0	0
2.2.1 Títulos de participación en el capital	0	0	0	0	0	0	0	0	0	0	0	0	0	0	0	0	0	0	0	0	0	0	0	0	0
2.2.2 Títulos de deuda	0	1	0	1	0	0	0	0	0	0	0	0	1	-1	0	0	0	0	0	0	0	0	0	0	0
3. Instrumentos financieros derivados	0	0	0	0	0	0	0	0	0	0	0	0	0	0	0	0	0	0	0	0	0	0	0	0	0
4. Otra inversión	2.767	305	-19	3.053	10	-141	2.921	101	80	3.103	-44	4	3.063	-30	13	3.046	-9	42	3.079	83	41	3.203	1	100	3.203
4.2.1 Créditos comerciales	255	125	57	437	13	-19	430	16	-1	446	-15	0	431	-16	0	416	-17	0	399	22	0	421	-25	0	421
4.2.2 Préstamos	2.311	144	-61	2.393	11	-100	2.304	42	97	2.444	-26	6	2.423	-16	10	2.417	-5	42	2.454	36	51	2.541	-11	109	2.541
4.2.3 Moneda y depósitos	42	-12	-7	23	10	0	33	8	0	41	7	0	48	2	0	50	-6	0	44	-1	0	44	3	0	44
4.2.4 Otros pasivos	158	49	-8	199	-24	-21	154	35	-17	172	-10	-2	160	-1	3	162	20	0	182	25	-10	197	34	-9	197
III. POSICIÓN DE INVERSIÓN INTERNACIONAL NETA (I-II)	-1.406	-408	39	-1.775	-198	1.132	-841	-186	166	-861	-10	-794	-1.664	-3	-93	-1.760	89	-28	-1.699	-64	-29	-1.792	13	-944	-1.792

Nota:

(Pr). Cifras preliminares.

Fuente: Departamento de Economía Internacional

CUADRO N° 36
EXPORTACIONES POR PRINCIPALES PRODUCTOS
 En Miles de Dolares

Año	Fibras	Semilla	Aceites	Harinas	Cereales	Carne***	Madera	Otros	Total
	<u>Algodón**</u>	<u>de Soja</u>	<u>Vegetales</u>						
2000	78.493	285.924	42.029	62.383	31.745	70.370	75.062	223.351	869.357
Ene	9.451	3.574	2.780	14	8.466	3.993	5.381	15.904	49.563
Feb	5.152	2.445	1.003	78	3.494	2.992	5.011	13.437	33.612
Mar	8.238	53.611	4.428	5.850	1.953	5.251	6.112	15.497	100.940
Abr	8.537	56.492	4.322	3.910	98	5.515	5.998	13.981	98.852
May	9.271	47.432	4.091	10.022	1.798	6.439	6.845	19.130	105.028
Jun	4.015	36.380	4.335	7.435	1.562	6.126	6.668	23.771	90.292
Jul	6.413	24.508	4.164	2.262	3.480	7.035	6.327	23.654	77.843
Ago	7.852	8.838	2.570	9.285	3.605	8.546	7.037	22.565	70.298
Set	3.535	15.906	3.308	5.627	1.738	5.252	6.424	18.064	59.853
Oct	4.253	11.735	2.730	2.022	1.131	7.824	6.986	15.727	52.406
Nov	6.931	10.719	4.480	7.371	1.809	5.051	6.692	18.701	61.754
Dic	4.844	14.284	3.819	8.508	2.611	6.347	5.582	22.921	68.916
2001	83.469	356.315	46.897	78.737	50.696	76.419	68.739	228.933	990.205
Ene	8.366	9.327	4.436	6.762	12.713	4.215	5.411	15.442	66.673
Feb	4.594	1.701	1.770	2.201	12.164	6.542	5.406	16.514	50.892
Mar	6.139	44.281	358	2.854	10.082	6.504	5.820	18.191	94.229
Abr	8.820	65.166	3.494	7.719	1.062	5.303	4.966	13.139	109.670
May	8.975	43.187	3.983	6.138	335	6.182	5.894	17.696	92.390
Jun	12.414	38.695	3.711	5.543	503	6.827	6.083	18.734	92.510
Jul	13.796	54.955	5.849	10.808	958	7.042	6.490	25.643	125.541
Ago	5.662	33.425	3.633	8.582	2.467	8.578	6.403	23.245	91.995
Set	2.967	14.454	6.721	6.556	3.133	6.402	5.290	18.664	64.187
Oct	3.366	33.197	6.648	8.686	2.431	6.287	6.869	24.820	92.304
Nov	3.274	12.554	1.306	3.532	2.373	6.160	5.487	20.590	55.276
Dic	5.096	5.373	4.988	9.355	2.476	6.377	4.619	16.255	54.539
2002	35.961	340.685	77.165	105.348	38.447	71.098	55.718	226.179	950.600
Ene	4.182	2.066	5.044	9.508	2.728	7.646	4.298	16.377	51.849
Feb	2.726	8.608	3.551	4.362	2.195	6.722	4.868	16.450	49.482
Mar	2.677	48.047	499	5.470	729	5.663	4.669	18.980	86.734
Abr	3.494	57.983	6.047	8.907	610	8.731	5.406	23.338	114.517
May	5.498	39.680	6.674	6.362	851	7.784	5.220	25.983	98.053
Jun	2.703	33.897	4.152	9.116	585	7.142	4.677	14.949	77.221
Jul	2.890	35.686	10.848	11.624	1.963	7.633	4.617	24.346	99.608
Ago	2.134	52.432	9.680	6.587	3.046	6.965	4.048	17.710	102.603
Set	2.257	31.319	4.792	12.889	4.405	4.646	4.341	20.220	84.870
Oct	4.413	14.139	10.456	9.472	10.119	4.739	5.290	19.949	78.577
Nov	1.774	10.963	8.652	11.990	7.244	440	4.879	13.688	59.630
Dic	1.212	5.864	6.770	9.062	3.969	2.987	3.404	14.189	47.457
2003	58.098	516.959	93.032	104.137	92.021	60.150	58.431	258.676	1.241.504
Ene	1.898	12.861	6.717	6.410	5.655	2.869	3.982	15.256	55.649
Feb	1.130	29.646	3.464	3.569	2.248	2.941	3.919	13.601	60.518
Mar	2.618	92.923	1.579	4.332	214	3.481	4.543	15.432	125.122
Abr	6.605	88.081	6.969	5.770	617	3.525	4.611	23.421	139.598
May	10.355	76.506	4.112	8.068	477	6.851	4.524	21.520	132.413
Jun	5.301	50.718	15.969	10.959	656	8.618	5.494	27.320	125.035
Jul	4.058	59.790	13.864	8.894	7.328	4.449	5.607	32.527	136.516
Ago	3.067	67.931	9.635	12.052	18.982	3.574	5.061	22.502	142.803
Set	4.339	20.923	8.984	13.486	13.516	4.315	5.626	25.716	96.904
Oct	6.324	11.253	12.010	16.921	15.519	5.541	5.850	22.580	95.998
Nov	6.957	4.248	6.800	9.832	16.499	7.828	5.015	20.191	77.370
Dic	5.446	2.080	2.931	3.843	10.310	6.157	4.199	18.612	53.578
2004*	86.417	459.790	94.539	123.822	44.596	96.183	48.501	219.498	1.173.345
Ene	1.188	9.313	20.753	13.821	14.152	8.038	4.799	19.386	91.450
Feb	3.950	62.841	10.661	12.471	9.803	11.281	5.832	22.577	139.417
Mar	13.252	86.854	10.543	15.195	2.979	13.867	8.093	31.408	182.191
Abr	17.695	78.157	11.263	21.522	2.048	8.518	5.626	24.807	169.636
May	17.294	63.950	13.325	18.206	873	10.720	6.803	29.476	160.648
Jun	18.756	47.780	11.349	16.637	664	13.580	5.955	30.921	145.642
Jul	9.459	46.773	6.411	11.529	1.041	13.963	5.109	28.651	122.936
Ago	4.822	64.121	10.234	14.441	13.036	16.215	6.284	32.272	161.425

Fuente: Departamento de Economía Internacional-GEE.

*Cifras preliminares proveídas por el Sistema de Ordenamiento Fiscal Impositivo Aduanero (SOFIA) de la D.G.A.

** A partir de la publicación del mes de enero 2001, los montos correspondientes a fibras de algodón no incluyen las exportaciones de sus deriv

***A partir de la publicación del mes de enero 2001, los montos del rubro carne no incluyen animales vivos y menudencias.

CUADRO N° 37
EXPORTACIONES REGISTRADAS
 En Miles de Dolares

<u>Año</u>	<u>Argentina</u>	<u>Brasil</u>	<u>Uruguay</u>	<u>Total</u>		<u>Total</u>
				<u>Mercosur</u>	<u>Resto del Mundo</u>	
2000	91.998	336.562	122.984	551.544	317.814	869.357
Ene	5.453	30.111	2.141	37.705	11.857	49.563
Feb	2.377	18.793	1.073	22.242	11.370	33.612
Mar	13.118	44.310	16.623	74.051	26.889	100.940
Abr	11.231	30.728	24.830	66.790	32.063	98.852
May	11.653	30.416	19.417	61.485	43.543	105.028
Jun	11.816	28.148	7.050	47.014	43.278	90.292
Jul	5.653	31.655	5.440	42.748	35.095	77.843
Ago	5.635	31.487	7.862	44.984	25.314	70.298
Sep	6.411	23.169	7.415	36.995	22.859	59.853
Oct	5.610	22.679	2.451	30.740	21.665	52.406
Nov	5.863	22.963	10.699	39.525	22.229	61.754
Dic	7.178	22.104	17.982	47.265	21.652	68.916
2001	60.827	277.889	180.019	518.734	471.471	990.205
Ene	4.701	22.371	17.290	44.362	22.311	66.673
Feb	4.863	15.182	2.962	23.008	27.885	50.892
Mar	5.887	22.385	19.259	47.530	46.699	94.229
Abr	3.404	19.646	28.667	51.717	57.952	109.670
May	5.146	19.517	25.180	49.843	42.547	92.390
Jun	6.821	17.833	14.184	38.838	53.671	92.510
Jul	8.524	28.126	20.281	56.931	68.610	125.541
Ago	5.206	32.743	9.579	47.528	44.467	91.995
Sep	4.502	18.781	12.045	35.328	28.859	64.187
Oct	5.307	44.054	16.529	65.890	26.414	92.304
Nov	4.362	20.021	4.796	29.179	26.097	55.276
Dic	2.104	17.230	9.247	28.581	25.958	54.539
2002	34.720	352.973	165.052	552.745	397.856	950.600
Ene	1.346	22.678	5.314	29.338	22.511	51.849
Feb	1.260	19.800	6.036	27.096	22.386	49.482
Mar	1.585	28.042	14.531	44.159	42.575	86.734
Abr	2.163	39.501	26.275	67.939	46.578	114.517
May	3.444	35.551	21.354	60.349	37.704	98.053
Jun	2.140	34.980	10.776	47.896	29.325	77.221
Jul	6.597	30.150	18.389	55.135	44.473	99.608
Ago	3.439	37.183	12.799	53.421	49.182	102.603
Set	2.878	32.072	10.889	45.839	39.031	84.870
Oct	4.395	28.657	14.922	47.974	30.603	78.577
Nov	3.461	24.950	12.889	41.300	18.330	59.630
Dic	2.011	19.410	10.878	32.299	15.158	47.457
2003	66.355	424.874	243.115	734.343	507.160	1.241.504
Ene	1.669	29.724	4.073	35.467	20.182	55.649
Feb	3.005	36.910	3.444	43.359	17.159	60.518
Mar	7.230	39.003	22.821	69.054	56.068	125.122
Abr	8.489	30.390	43.704	82.583	57.015	139.598
May	5.235	50.928	27.372	83.535	48.878	132.413
Jun	5.158	34.502	29.887	69.548	55.488	125.035
Jul	8.065	41.752	27.404	77.221	59.295	136.516
Ago	5.368	57.364	22.267	84.999	57.804	142.803
Set	5.924	32.347	19.291	57.562	39.341	96.904
Oct	5.972	36.705	24.402	67.079	28.919	95.998
Nov	6.658	20.454	14.368	41.480	35.890	77.370
Dic	3.581	14.794	4.082	22.457	31.121	53.578
2004*	68.856	200.406	367.326	636.588	536.757	1.173.345
Ene	6.485	28.484	22.504	57.473	33.977	91.450
Feb	16.027	20.419	49.491	85.937	53.480	139.417
Mar	10.948	41.992	43.539	96.479	85.712	182.191
Abr	5.153	22.583	68.814	96.550	73.086	169.636
May	7.659	34.156	60.923	102.738	57.910	160.648
Jun	3.747	9.508	44.327	57.582	88.060	145.642
Jul	6.377	14.770	40.081	61.228	61.708	122.936
Ago	12.460	28.494	37.647	78.601	82.824	161.425

Fuente: Departamento de Economía Internacional-GEE.

*Cifras preliminares proveídas por el Sistema de Ordenamiento Fiscal Impositivo Aduanero (SOFIA) de la D.G.A.

CUADRO N° 38

PRECIOS INTERNACIONALES DE LA SOJA, ALGODÓN Y PETROLEO

<u>Año</u>	<u>Soja</u>		<u>Algodón</u>		<u>Liverpool</u>	<u>Petroleo</u>
	<u>Chicago</u>	<u>USD/Ton.</u>	<u>New York</u>	<u>USD/Ton.</u>		
	<u>Ctvs.USD/Bushel</u>		<u>Ctvs.USD/Libra</u>			
2000	499,92	183,70	60,62	1336,43	0,00	31,60
Ene	496,00	182,26	55,70	1.227,89	S./D.	30,43
Feb	505,35	185,69	56,87	1.253,77	S./D.	31,26
Mar	524,83	192,85	61,39	1.353,42	S./D.	27,43
Abr	537,38	197,46	56,71	1.250,24	S./D.	33,12
May	537,11	197,36	61,20	1.349,23	S./D.	30,84
Jun	506,90	186,26	55,80	1.230,18	S./D.	32,5
Jul	459,17	168,72	56,11	1.237,01	S./D.	33,38
Ago	470,52	172,89	63,70	1.404,34	S./D.	35,39
Set	491,88	180,74	63,67	1.403,68	S./D.	31,5
Oct	467,25	171,69	63,83	1.407,21	S./D.	32,7
Nov	494,79	181,81	65,13	1.435,87	S./D.	33,82
Dic	507,90	186,63	67,33	1.484,37	S./D.	26,8
2001	460,68	169,28	42,37	934,01	0,00	25,23
Ene	479,07	176,04	60,85	1.341,51	S./D.	27,39
Feb	458,13	168,34	58,03	1.279,34	S./D.	28,32
Mar	447,76	164,53	50,60	1.115,54	S./D.	26,33
Abr	431,17	158,44	45,52	1.003,54	S./D.	28,46
May	446,92	164,22	43,61	961,44	S./D.	28,55
Jun	463,64	170,37	38,67	852,53	S./D.	26,25
Jul	508,47	186,84	40,85	900,59	S./D.	26,35
Ago	500,00	183,73	39,39	868,40	S./D.	27,2
Set	469,72	172,60	35,83	789,92	S./D.	23,43
Oct	437,68	160,83	31,10	685,64	S./D.	21,2
Nov	442,01	162,42	31,67	698,20	S./D.	19,4
Dic	443,61	163,01	32,27	711,43	S./D.	19,84
2002	503,96	185,18	40,84	900,28	0,00	26,34
Ene	435,92	160,18	36,78	810,86	S./D.	19,48
Feb	435,51	160,03	37,23	820,78	S./D.	21,29
Mar	460,51	169,22	37,81	833,57	S./D.	26,31
Abr	469,58	172,55	37,84	834,23	S./D.	27,29
May	479,90	176,34	35,67	786,39	S./D.	25,31
Jun	502,90	184,79	40,30	888,46	S./D.	26,86
Jul	558,97	205,40	46,07	1.015,67	S./D.	26,47
Ago	561,38	206,28	44,69	985,25	S./D.	28,98
Sep	564,63	207,48	42,60	939,17	S./D.	30,41
Oct	543,26	199,62	44,35	977,75	S./D.	25,78
Nov	542,19	199,23	43,17	951,74	S./D.	26,71
Dic	492,82	181,09	43,52	959,45	S./D.	31,2
2003	631,21	231,94	60,03	1.323,43	0,00	30,76
Ene	564,87	207,56	50,89	1.121,93	S./D.	33,51
Feb	569,05	209,10	51,05	1.125,46	S./D.	36,6
Mar	571,37	209,95	58,12	1.281,33	S./D.	30,37
Abr	600,82	220,77	58,90	1.298,52	S./D.	26,4
May	633,58	232,81	53,39	1.177,05	S./D.	29,7
Jun	623,78	229,21	56,00	1.234,59	S./D.	30,2
Jul	581,23	213,58	59,38	1.309,10	S./D.	30,7
Ago	553,12	203,25	55,94	1.233,27	S./D.	31,57
Sep	618,82	227,39	61,83	1.363,12	S./D.	29,84
Oct	725,56	266,61	74,07	1.632,96	S./D.	29,11
Nov	765,89	281,43	73,10	1.611,58	S./D.	28,62
Dic	766,40	281,62	67,69	1.492,31	S./D.	32,52
2004	848,40	311,75	60,75	1.339,34	0,00	36,91
Ene	819,01	300,95	74,31	1.638,25	S./D.	34,98
Feb	854,14	313,86	68,09	1.501,13	S./D.	36,57
Mar	979,12	359,78	66,81	1.472,91	S./D.	35,42
Abr	989,03	363,42	62,52	1.378,33	S./D.	35,14
May	944,85	347,19	62,74	1.383,18	S./D.	38,45
Jun	872,95	320,77	57,29	1.263,03	S./D.	33,02
Jul	737,33	270,93	47,58	1.048,96	S./D.	41,22
Ago	590,73	217,07	46,67	1.028,90	S./D.	40,50

Fuente : Departamento de Economía Internacional-GEE.

En base a cifras de Reuters

Nota: Para convertir la soja de Ctvs. USD/Bushel a USD/Ton. se multiplica Ctvs.USD/Bushel por 0,367454

Para convertir el algodón de Ctvs. USD/Libra a USD/Ton. se multiplica Ctvs.USD/Libra por 22,04622476

CUADRO N° 39
IMPORTACIONES REGISTRADAS
 En Miles de Dólares

<u>Año</u>	<u>Argentina</u>	<u>Brasil</u>	<u>Uruguay</u>	<u>Total Mercosur</u>	<u>Resto del Mundo</u>	<u>Total</u>
2000	521.384	502.072	78.314	1.101.769	948.622	2.050.391
Ene	35.846	28.138	4.732	68.716	69.553	138.269
Feb	38.473	35.921	6.435	80.829	66.286	147.115
Mar	36.176	40.586	5.887	82.649	67.910	150.559
Abr	43.280	29.040	6.101	78.420	58.073	136.493
May	57.111	41.317	5.382	103.810	89.593	193.403
Jun	46.255	38.924	6.087	91.267	77.405	168.672
Jul	46.150	44.121	6.157	96.428	76.541	172.969
Ago	40.722	43.343	7.111	91.175	84.286	175.462
Set	40.970	41.451	6.272	88.692	67.329	156.021
Oct	50.713	56.585	9.076	116.374	99.506	215.880
Nov	45.400	49.964	7.262	102.626	107.286	209.912
Dic	40.288	52.682	7.813	100.783	84.853	185.636
2001	478.562	563.588	69.323	1.111.472	877.349	1.988.820
Ene	47.079	42.788	5.841	95.708	86.079	181.787
Feb	44.101	35.162	4.451	83.713	62.461	146.174
Mar	39.327	49.646	8.398	97.371	77.487	174.857
Abr	42.065	48.736	7.229	98.030	68.652	166.682
May	39.972	54.196	5.683	99.851	82.885	182.736
Jun	34.253	44.211	6.049	84.513	75.458	159.971
Jul	36.004	47.182	5.925	89.111	66.866	155.977
Ago	42.850	59.035	5.419	107.304	76.762	184.066
Sep	35.030	40.832	5.996	81.858	68.042	149.900
Oct	36.981	59.280	5.999	102.260	80.529	182.789
Nov	37.788	41.190	4.374	83.352	65.048	148.401
Dic	43.112	41.330	3.959	88.400	67.079	155.479
2002	309.402	477.582	58.396	845.379	664.869	1.510.249
Ene	23.180	35.853	4.306	63.339	69.526	132.865
Feb	21.326	36.928	5.767	64.021	50.883	114.904
Mar	23.334	35.592	6.044	64.970	54.052	119.021
Abr	31.301	47.737	4.844	83.882	55.498	139.380
May	27.104	43.202	4.195	74.501	61.087	135.588
Jun	22.581	34.319	5.525	62.425	54.037	116.462
Jul	22.942	43.988	5.153	72.083	49.480	121.563
Ago	22.516	38.987	4.245	65.748	46.271	112.019
Set	23.449	47.371	4.894	75.714	52.785	128.499
Oct	37.449	47.718	6.180	91.347	56.326	147.673
Nov	29.852	31.106	2.867	63.825	57.553	121.378
Dic	24.367	34.781	4.376	63.524	57.372	120.896
2003*	403.001	617.916	59.155	1.080.072	785.245	1.865.316
Ene	23.518	34.252	15.380	73.149	60.630	133.780
Feb	26.822	34.823	3.190	64.836	42.906	107.742
Mar	47.360	38.176	2.918	88.454	58.526	146.980
Abr	27.933	37.614	2.911	68.459	46.248	114.707
May	38.671	50.514	2.646	91.831	53.001	144.831
Jun	29.891	53.384	4.086	87.360	58.924	146.284
Jul	31.978	69.424	5.340	106.742	84.353	191.095
Ago	32.179	55.353	4.113	91.645	77.264	168.908
Set	43.115	70.966	4.285	118.367	80.201	198.568
Oct	37.690	71.851	6.958	116.499	84.773	201.272
Nov	39.749	53.268	4.668	97.685	72.552	170.237
Dic	24.096	48.292	2.658	75.046	65.868	140.914
2004*	345.618	534.304	38.194	918.116	733.663	1.651.779
Ene	43.672	64.128	4.310	112.110	85.608	197.718
Feb	28.347	49.623	4.314	82.284	73.807	156.091
Mar	43.260	64.952	4.307	112.519	78.084	190.603
Abr	28.765	50.718	3.435	82.918	81.784	164.702
May	45.103	91.517	3.914	140.534	69.016	209.550
Jun	42.176	48.857	4.137	95.170	157.863	253.033
Jul	44.026	46.403	6.587	97.016	136.562	233.578
Ago	70.269	118.106	7.190	195.565	50.939	246.504

Fuente: Departamento de Economía Internacional-GEE.

*Cifras preliminares provistas por el Sistema de Ordenamiento Fiscal Impositivo Aduanero (SOFIA) de la D.G.A.

CUADRO N° 40
IMPORTACIONES POR TIPO DE BIENES
 En Miles de Dólares

	<u>2000</u>	<u>2001</u>	<u>2002</u>	<u>2003*</u>	<u>Ene-Ago 2003*</u>	<u>Ene-Ago 2004*</u>
BIENES DE CONSUMO	882.659	833.401	563.088	625.683	370.329	595.354
No Duraderos	770.903	725.592	504.632	557.636	338.557	516.928
Alimentos	139.170	124.927	90.474	94.899	60.286	87.893
Bebidas y Tabacos	205.660	163.819	97.709	102.606	68.590	74.585
Otros (a)	426.073	436.846	316.448	360.131	209.681	354.450
Duraderos	111.756	107.809	58.456	68.048	31.772	78.426
Automóviles (b)	76.777	74.721	38.834	41.329	19.082	46.295
Artefactos eléctricos	34.979	33.088	19.622	26.719	12.690	32.131
BIENES INTERMEDIOS	609.958	636.907	522.371	726.203	449.260	562.097
Combustibles y Lubricantes	312.681	302.892	239.274	326.950	231.042	247.654
Substancias químicas	134.718	148.124	141.954	219.335	113.834	160.353
Otros (c)	162.559	185.891	141.143	179.919	104.384	154.090
BIENES DE CAPITAL	557.774	518.512	424.790	513.430	334.737	494.328
Maquinarias, aparatos y motores	408.383	358.354	303.234	327.299	218.994	302.538
Elem. de transporte y accesorios (d)	106.457	113.639	79.648	97.774	54.388	105.342
Otros (e)	42.934	46.519	41.909	88.357	61.355	86.448
TOTAL	2.050.391	1.988.820	1.510.249	1.865.316	1.154.326	1.651.779

Nota:

*Cifras preliminares proveídas por el Sistema de Ordenamiento Fiscal Impositivo Aduanero (SOFIA) de la D.G.A.

(a) Incluye papel, cartón y sus manufacturas, productos farmacéuticos, textiles y sus manufacturas, piedras y metales preciosos, otros bienes de consumo y artículos para construcciones.

(b) Incluye jeep y camionetas rurales.

(c) Incluye hierro y sus manufacturas (excepto artículos de ferretería), metales ordinarios y sus manufacturas (excepto artículos de ferretería), piedras, tierras y sus manufacturas, cemento y asfalto, otros bienes intermedios, vidrios y sus manufacturas

(d) Excluye automóviles, jeeps y camionetas rurales.

(e) Incluye implementos agrícolas y accesorios, artículos de ferretería de hierro y de metales ordinarios, manufacturas de maderas y animales.

Fuente: Departamento de Economía Internacional-GEE.

CUADRO N° 41
DEUDA PÚBLICA EXTERNA*
En Miles de Dólares

	<u>Saldos</u>	<u>Desembolsos</u>	<u>Pagos Cap.e Int.</u>	<u>Transf. Neta</u>
		(a)	(b)	(a-b)
2000	2.234.322	288.290	200.099	88.261
Ene	2.169.917	97.907	36.461	61.446
Feb	2.159.882	6.680	15.957	-12.977
Mar	2.171.414	12.483	17.565	-5.082
Abr	2.169.459	22.477	10.217	12.548
May	2.185.424	33.493	7.940	25.298
Jun	2.207.836	14.154	10.027	5.500
Jul	2.192.678	12.947	30.670	-17.382
Ago	2.199.624	16.604	18.514	-462
Set	2.200.029	20.038	23.715	-4.482
Oct	2.187.428	9.828	15.463	-4.685
Nov	2.198.160	17.297	7.981	9.316
Dic	2.234.322	24.382	5.589	19.223
2001	2.162.407	144.128	230.177	-86.049
Ene	2.265.257	11.138	50.524	-39.386
Feb	2.174.006	11.212	16.984	-5.772
Mar	2.165.139	7.595	19.254	-11.659
Abr	2.168.225	9.145	18.101	-8.956
May	2.173.349	3.298	7.207	-3.909
Jun	2.159.598	11.242	8.324	2.918
Jul	2.160.556	6.836	30.578	-23.742
Ago	2.183.622	7.466	21.572	-14.106
Set	2.188.483	13.241	18.304	-5.063
Oct	2.196.443	10.483	14.835	-4.352
Nov	2.179.258	11.249	12.496	-1.247
Dic	2.162.407	41.223	11.998	29.225
2002	2.283.051	141.332	189.806	-48.474
Ene	2.160.328	7.931	30.827	-22.896
Feb	2.142.334	11.028	18.188	-7.160
Mar	2.160.042	7.387	12.771	-5.384
Abr	2.222.655	12.166	9.725	2.441
May	2.217.913	7.289	18.744	-11.455
Jun	2.220.206	10.990	16.521	-5.531
Jul	2.220.413	8.206	19.014	-10.808
Ago	2.214.722	5.282	20.325	-15.043
Set	2.210.602	15.633	9.036	6.597
Oct	2.213.443	12.182	16.065	-3.883
Nov	2.228.385	9.412	6.130	3.282
Dic	2.283.051	33.826	12.460	21.366
2003	2.477.573	212.596	202.190	10.406
Ene	2.293.740	12.236	11.242	994
Feb	2.313.220	7.693	2.787	4.906
Mar	2.274.823	10.429	50.499	-40.070
Abr	2.274.312	11.078	22.186	-11.108
May	2.299.288	7.066	13.542	-6.476
Jun	2.282.881	8.947	13.976	-5.029
Jul	2.290.928	17.941	19.439	-1.498
Ago	2.295.042	19.544	14.561	4.983
Set	2.353.402	9.218	7.106	2.112
Oct	2.374.470	13.063	10.688	2.375
Nov	2.376.792	13.254	14.912	-1.658
Dic	2.477.573	82.127	21.252	60.875
2004		70.936	240.288	-169.352
Ene	2.446.335	5.082	49.047	-43.965
Feb	2.404.903	6.535	39.543	-33.008
Mar	2.407.705	5.736	24.558	-18.822
Abril**	2.367.362	8.106	30.512	-22.406
May**	2.373.863	12.235	13.879	-1.644
Jun**	2.363.004	16.393	43.535	-27.142
Jul**	2.340.047	4.942	22.392	-17.450
Ago**	2.352.532	11.907	16.822	-4.915

(*) Desde 1995 en adelante, los datos fueron ajustados conforme con los registros del SIGADE(Sistema de Gestión y Análisis de Deuda).

(**) Cifras Preliminares.

Fuente: Departamento Economía Internacional

CUADRO N° 42
INGRESO DE DIVISAS - ENTIDADES BINACIONALES
En Mils de Dolares

<u>Año</u>	<u>Itaipú</u>		<u>Total</u>	<u>Yacyretá</u>		<u>Total</u>	<u>Total</u> <u>Itaipú + Yacyretá</u>
	<u>Rev. y Comp.</u>	<u>Gastos Admin.</u>		<u>Gastos Admin.</u>	<u>Otros /1</u>		
2000 * 7/	205.907,7	126.200,0	332.107,7	30.375,0	17.971,2	48.346,2	380.453,9
Ene.	15.398,3	9.000,0	24.398,3	3.254,1	3.263,4	6.517,5	30.915,8
Feb.	18.265,2	8.200,0	26.465,2	2.000,0		2.000,0	28.465,2
Mar.	14.344,6	10.000,0	24.344,6	908,1	3.273,4	4.181,4	28.526,0
Abr.	14.347,9	16.500,0	30.847,9	4.731,7		4.731,7	35.579,6
May.	17.679,4	11.300,0	28.979,4	554,7	1.465,6	2.020,3	30.999,7
Jun.	14.617,5	13.800,0	28.417,5	3.931,2	1.422,8	5.354,0	33.771,5
Jul.	19.458,1	10.000,0	29.458,1	2.710,7	1.338,4	4.049,1	33.507,2
Ag.	16.425,0	13.000,0	29.425,0	3.369,0	2.862,4	6.231,3	35.656,3
Set.	8.203,0	10.000,0	18.203,0	2.000,0	1.334,6	3.334,6	21.537,5
Oct.	14.214,8	9.000,0	23.214,8	3.374,8		3.374,8	26.589,6
Nov.	18.580,3	6.400,0	24.980,3	1.848,3	3.010,7	4.859,1	29.839,3
Dic.	34.373,8	9.000,0	43.373,8	1.692,4		1.692,4	45.066,2
2001 *	288.406,4	10.600,0	299.006,4	31.991,6	14.734,9	46.726,5	345.732,9
Ene.	20.868,8	7.300,0	28.168,8	1.320,0		1.320,0	29.488,8
Feb.	25.585,6	3.300,0	28.885,6	3.366,4	2.975,4	6.341,8	35.227,4
Mar./8	13.555,9	0,0	13.555,9	4.061,7	1.561,0	5.622,7	19.178,6
Abr./8	21.885,4	0,0	21.885,4	1.411,2	1.464,8	2.876,0	24.761,4
May	23.058,3	0,0	23.058,3	2.539,8	1.811,2	4.351,0	27.409,3
Jun	19.887,0	0,0	19.887,0	2.102,4	1.765,5	3.867,9	23.754,9
Jul.	22.731,0	0,0	22.731,0	2.560,0	1.724,3	4.284,3	27.015,4
Ag.	18.416,0	0,0	18.416,0	3.029,5	3.432,6	6.462,1	24.878,1
Sep.	28.871,0	0,0	28.871,0	1.767,4	0,0	1.767,4	30.638,4
Oct.	9.619,6	0,0	9.619,6	2.100,0	0,0	2.100,0	11.719,6
Nov	33.330,6	0,0	33.330,6	2.425,8	0,0	2.425,8	35.756,4
Dic	50.597,2	0,0	50.597,2	5.307,3	0,0	5.307,3	55.904,5
2002	178.461,5	0,0	178.461,5	33.876,0	21.187,9	55.063,9	233.525,4
Ene.	13.333,9	0,0	13.333,9	2.308,7	0,0	2.308,7	15.642,6
Feb.	13.829,5	0,0	13.829,5	2.523,1	3.580,1	6.103,2	19.932,7
Mar.	3.775,8	0,0	3.775,8	2.609,0	3.196,5	5.805,5	9.581,3
Abr./9	9.255,4	0,0	9.255,4	4.051,8	2.917,6	6.969,3	16.224,7
May	14.204,8	0,0	14.204,8	4.859,9	0,0	4.859,9	19.064,7
Jun.	23.412,4	0,0	23.412,4	2.460,3	0,0	2.460,3	25.872,7
Jul.	15.239,4	0,0	15.239,4	1.308,6	984,1	2.292,7	17.532,2
Agos.	21.756,3	0,0	21.756,3	2.163,0	0,0	2.163,0	23.919,3
Set.	11.399,5	0,0	11.399,5	2.216,0	1.181,7	3.397,7	14.797,2
Oct.	15.523,5	0,0	15.523,5	2.650,0	2.994,7	5.644,7	21.168,2
Nov	14.296,5	0,0	14.296,5	2.780,0	0,0	2.780,0	17.076,5
Dic	22.434,3	0,0	22.434,3	3.945,7	6.333,3	10.279,0	32.713,3
2003	199.240,6	10.000,0	209.240,6	32.238,2	13.525,7	45.763,9	255.004,5
Ene.	7.077,2	0,0	7.077,2	1.249,0	0,0	1.249,0	8.326,2
Feb.	7.552,4	0,0	7.552,4	2.547,9	1.525,7	4.073,6	11.625,9
Mar	10.677,2	0,0	10.677,2	3.282,2	0,0	3.282,2	13.959,4
Abr	22.103,3	0,0	22.103,3	1.810,8	0,0	1.810,8	23.914,1
May	13.988,7	0,0	13.988,7	2.923,6	0,0	2.923,6	16.912,3
Jun	15.437,6	0,0	15.437,6	3.531,2	0,0	3.531,2	18.968,8
Jul	15.490,9	0,0	15.490,9	2.949,2	0,0	2.949,2	18.440,1
Agos	19.151,6	0,0	19.151,6	2.131,6	0,0	2.131,6	21.283,3
Set	19.049,3	0,0	19.049,3	2.055,5	1.000,0	3.055,5	22.104,8
Oct	18.994,1	0,0	18.994,1	4.056,5	0,0	4.056,5	23.050,6
Nov	19.127,9	0,0	19.127,9	2.139,2	5.000,0	7.139,2	26.267,1
Dic	30.590,4	10.000,0	40.590,4	3.561,4	6.000,0	9.561,4	50.151,8
2004	150.874,3	17.700,0	168.574,3	18.041,5	24.827,1	42.868,6	211.443,0
Ene.	5.685,8	3.500,0	9.185,8	2.050,0	0,0	2.050,0	11.235,8
Feb.	25.308,5	3.000,0	28.308,5	2.200,0	0,0	2.200,0	30.508,5
Mar.	20.686,5	1.200,0	21.886,5	2.100,0	0,0	2.100,0	23.986,5
Abr	19.584,3	0,0	19.584,3	3.729,5	5.000,0	8.729,5	28.313,8
May	20.690,8	2.500,0	23.190,8	1.907,0	4.901,9	6.809,0	29.999,8
Jun	19.977,7	2.000,0	21.977,7	2.100,0	0,0	2.100,0	24.077,7
Jul	21.174,5	3.500,0	24.674,5	1.980,0	9.849,0	11.829,0	36.503,5
*Ago	17.766,2	2.000,0	19.766,2	1.975,0	5.076,1	7.051,1	26.817,3

Fuente: Departamento de Economía Internacional

* Cifras Preliminares

/1 Corresponde a compensación por terreno inundado, cesión de energía, utilidades de capital y rescaramiento.

/2 US\$ 15,4 millones correspondientes al mes de junio de 1997, ingresaron en Julio de 1997.

/3 No incluye las compensaciones realizadas por el Ministerio de Hacienda y Ande por compra de energía de US\$ 200 millones.

/4 US\$ 7,0 millones correspondientes al mes de agosto de 1998, ingresaron en Setiembre de 1998.

/5 US\$ 7,0 millones correspondientes al mes de noviembre de 1998, ingresaron en Diciembre de 1998.

/6 US\$ 7,0 millones correspondientes al mes de Febrero de 1999, ingresaron en Marzo de 1999.

/7 No incluye las compensaciones realizadas por el Ministerio de Hacienda y Ande por compra de energía de US\$ 27 millones aproximadamente, (US\$ 15 millones de regalías y US\$ 12 millones de rescaramiento).

/8 Itaipú - A partir de marzo/01, no se registra ingreso efectivo por concepto de transferencia del exterior para Gastos Administrativos: esto se explica por el acuerdo firmado a fines del 2000 entre la ANDE y la ITAIPU. En este acuerdo la ANDE transfiere el monto de dinero por concepto de compra de energía a la ITAIPU en su cuenta en Paraguay. De esta cuenta se efectúan los pagos para gastos administrativos.

/9 Yacyretá - No incluye los USD 10,4 millones, correspondiente al acuerdo firmado entre el ANDE (por compra de energía) y Yacyretá.

CUADRO N° 43
ACTIVOS DE RESERVAS INTERNACIONALES 1/
En Millones de Dolares

Año	Oro	Dolares	Divisas				Otros Activos de Res.		Saldo
			Corresponsales en el Exterior				Aladi Neto	Otros	
			Vista		Plazo				
			Dolares	Otras Mon.	Dolares	Otras Mon.			
2000									
Ene.	9,9	648,9	203,9	6,7	445,0	99,7	1,6	170,0	936,8
Feb.	10,3	610,4	200,4	7,1	410,0	98,2	0,7	170,1	896,7
Mar.	9,7	610,2	200,2	9,4	410,0	97,8	0,2	170,9	898,1
Abr.	9,6	678,1	188,1	6,7	490,0	93,0	0,0	168,2	955,5
May.	9,5	708,8	158,8	12,0	550,0	94,9	0,4	169,3	994,9
Jun.	10,1	645,3	135,3	8,1	510,0	97,6	0,0	171,0	932,1
Jul.	9,7	600,0	170,0	9,4	430,0	94,4	-2,7	168,7	879,5
Agos.	9,7	510,6	115,6	7,8	395,0	90,9	2,0	169,0	790,0
Set.	9,6	510,2	130,2	7,7	380,0	95,6	1,5	133,3	758,0
Oct.	9,3	467,3	97,3	12,6	370,0	92,1	1,6	131,5	714,3
Nov.	9,4	451,3	91,3	10,2	360,0	94,1	3,4	132,9	701,2
Dic.	9,6	519,5	174,5	7,0	345,0	99,8	-0,5	136,4	771,9
2001									
Ene.	9,3	400,8	75,8	24,0	325,0	100,1	0,1	135,9	670,2
Feb.	9,3	388,6	93,6	20,0	295,0	99,1	-1,1	136,6	652,5
Mar.	9,0	360,8	65,8	8,9	295,0	94,7	-1,3	133,4	605,5
Abr.	9,2	404,2	84,2	11,8	320	95,3	-1,4	133,9	653,0
May.	9,3	441,8	101,8	12,5	340	91,2	-2,1	133,9	686,7
Jun.	9,5	446,6	86,6	8,5	360	95,4	-3,4	132,9	689,4
Jul.	9,3	417,4	87,4	6,2	330	98,3	-4,5	134,2	660,9
Ago.	9,5	424,8	94,8	13,4	330,0	102,3	-0,8	138,2	687,4
Set.	10,2	429,5	99,5	11,4	330,0	102,4	0,4	138,3	692,2
Oct.	9,8	400,6	70,6	10,7	330,0	104,9	-0,7	137,1	662,3
Nov.	9,6	418,6	68,6	7,7	350,0	108,3	-0,3	136,8	680,7
Dic.	9,7	462,0	82,0	10,0	380,0	106,3	-0,2	135,3	723,1
2002									
Ene.	9,9	352,2	27,2	12,9	325,0	104,2	-0,4	133,8	612,6
Feb.	10,4	325,7	55,7	11,2	270,0	98,0	-0,9	134,3	578,6
Mar.	10,4	327,0	53,9	13,6	273,0	100,2	-0,8	134,9	585,2
Abr.	10,7	377,8	66,3	18,4	311,5	84,5	-0,4	137,0	628,1
May.	11,4	363,0	50,8	12,1	312,2	87,7	-1,8	140,0	612,4
Jun.	11,4	319,1	49,1	12,7	270,0	112,4	-2,6	144,1	597,2
Jul.	10,6	256,6	46,6	10,9	210	111,8	-1,8	143,5	531,7
Ago.	10,9	274,5	49,5	20,7	225,0	111,8	-0,1	144,8	562,7
Set.	11,3	297,7	52,7	17,1	245,0	112,8	-0,4	144,3	582,8
Oct.	11,1	316,8	61,8	18,4	255,0	112,6	0,4	144,2	603,4
Nov.	11,1	316,0	76,0	19,3	240,0	113,2	-0,3	145,1	604,5
Dic.	12,1	347,9	92,9	14,1	255,0	118,8	-0,5	148,9	641,3
2003									
Ene.	12,9	333,7	78,7	13,2	255,0	122,6	-1,5	150,7	631,6
Feb.	12,1	351,9	76,9	12,8	275,0	122,9	-0,9	150,7	649,6
Mar.	11,7	385,0	100,0	27,9	285,0	124,1	-0,4	151,0	699,3
Abr.	11,8	446,2	131,2	6,7	315,0	127,3	-0,4	152,1	743,7
May.	12,6	463,3	88,3	1,6	375,0	134,0	-0,7	156,5	767,4
Jun.	12,1	476,9	101,9	6,2	375,0	131,0	0,0	154,5	780,8
Jul.	12,4	491,4	76,4	1,6	415,0	128,0	-0,9	153,6	786,1
Agos.	13,1	503,0	88,0	3,5	415,0	125,3	-0,1	152,6	797,3
Set.	13,5	514,6	59,6	4,5	455,0	133,7	-1,0	158,2	823,4
Oct.	13,4	547,6	97,6	2,3	450,0	132,4	-1,0	158,4	853,1
Nov.	13,9	558,3	108,3	1,1	450,0	136,8	0,1	160,7	870,8
Dic.	14,5	668,5	218,5	6,2	450,0	130,1	-0,5	164,6	983,4
2004									
Ene.	14,0	646,3	196,3	1,9	450,0	121,8	0,0	164,1	948,0
Feb.	13,8	639,2	189,2	21,7	450,0	109,5	-1,0	164,5	947,6
Mar.	14,8	712,4	262,4	17,4	450,0	107,9	-1,1	164,7	1.016,0
Abr.	13,6	759,4	249,4	5,2	510,0	105,4	5,8	161,6	1.051,1
May.	13,8	803,9	173,9	6,3	630,0	107,2	-1,4	163,9	1.093,7
*Jun.	13,8	798,7	128,7	2,5	670,0	107,1	-0,6	163,7	1.085,1
*Jul.	13,7	824,1	94,1	3,8	730,0	106,1	0,1	162,8	1.110,5
*Agos.	14,3	837,7	177,7	6,5	660,0	119,2	-0,9	163,8	1.140,8

Fuente: Departamento de Economía Internacional

1/ A partir de diciembre del año 1.990 se efectuó un cambio en la metodología de registro de las RMI.

* Cifras Preliminares.

CUADRO N° 44

INTERESES COBRADOS POR COLOCACIONES DE LAS RESERVAS INTERNACIONALES NETA:

En Miles de Dólares

	<u>1997</u>	<u>1998</u>	<u>1999</u>	<u>2000</u>	<u>2001</u>	<u>2002</u>	<u>2003</u>	<u>2004</u>
<i>Enero</i>	3.442,79	4.065,07	5.284,20	8.696,19	4.780,7	498,7	592,5	261,9
<i>Febrero</i>	4.614,68	2.635,05	3.213,77	3.592,06	3.436,9	1.430,9	1.504,8	1.217,7
<i>Marzo</i>	3.171,32	4.485,38	3.096,93	2.576,11	715,7	1.153,4	1.556,9	611,6
<i>Abril</i>	2.613,58	2.600,20	1.567,84	2.690,15	1.915,8	1.528,8	884,3	176,4
<i>Mayo</i>	5.526,12	3.059,45	2.148,23	3.467,42	2.166,0	1.224,6	526,8	936,5
<i>Junio</i>	2.828,76	2.196,03	2.797,37	2.393,04	615,1	3.570,0	570,0	572,2
<i>Julio</i>	4.217,71	3.778,19	1.350,71	3.741,92	5.448,0	766,3	549,9	1.856,4
<i>Agosto</i>	2.684,44	2.466,86	1.597,77	5.000,12	2.741,1	1.334,6	1.694,8	2.887,8
<i>Septiembre</i>	3.947,84	3.124,83	2.331,11	2.684,98	1.127,8	553,3	634,9	
<i>Octubre</i>	3.975,98	4.532,04	2.040,20	5.553,20	2.833,1	396,9	711,2	
<i>Noviembre</i>	3.025,22	2.508,21	1.456,65	5.321,51	2.285,1	529,8	1.003,2	
<i>Diciembre</i>	2.912,56	1.075,17	355,05	1.812,25	678,9	612,4	387,8	
Totales	42.961,02	36.526,48	27.239,82	47.528,94	28.744,2	13.599,7	10.617,0	8.520,5

Fuente: Dpto. de Administración de Reservas

